This is a digital copy of a book that was preserved for generations on library shelves before it was carefully scanned by Google as part of a project to make the world's books discoverable online.

It has survived long enough for the copyright to expire and the book to enter the public domain. A public domain book is one that was never subject to copyright or whose legal copyright term has expired. Whether a book is in the public domain may vary country to country. Public domain books are our gateways to the past, representing a wealth of history, culture and knowledge that's often difficult to discover.

Marks, notations and other marginalia present in the original volume will appear in this file - a reminder of this book's long journey from the publisher to a library and finally to you.

Usage guidelines

Google is proud to partner with libraries to digitize public domain materials and make them widely accessible. Public domain books belong to the public and we are merely their custodians. Nevertheless, this work is expensive, so in order to keep providing this resource, we have taken steps to prevent abuse by commercial parties, including placing technical restrictions on automated querying.

We also ask that you:

+ *Make non-commercial use of the files* We designed Google Book Search for use by individuals, and we request that you use these files for personal, non-commercial purposes.

+ *Refrain from automated querying* Do not send automated queries of any sort to Google's system: If you are conducting research on machine translation, optical character recognition or other areas where access to a large amount of text is helpful, please contact us. We encourage the use of public domain materials for these purposes and may be able to help.

+ *Maintain attribution* The Google "watermark" you see on each file is essential for informing people about this project and helping them find additional materials through Google Book Search. Please do not remove it.

+ *Keep it legal* Whatever your use, remember that you are responsible for ensuring that what you are doing is legal. Do not assume that just because we believe a book is in the public domain for users in the United States, that the work is also in the public domain for users in other countries. Whether a book is still in copyright varies from country to country, and we can't offer guidance on whether any specific use of any specific book is allowed. Please do not assume that a book's appearance in Google Book Search means it can be used in any manner anywhere in the world. Copyright infringement liability can be quite severe.

About Google Book Search

Google's mission is to organize the world's information and to make it universally accessible and useful. Google Book Search helps readers discover the world's books while helping authors and publishers reach new audiences. You can search through the full text of this book on the web at `http://books.google.com/`

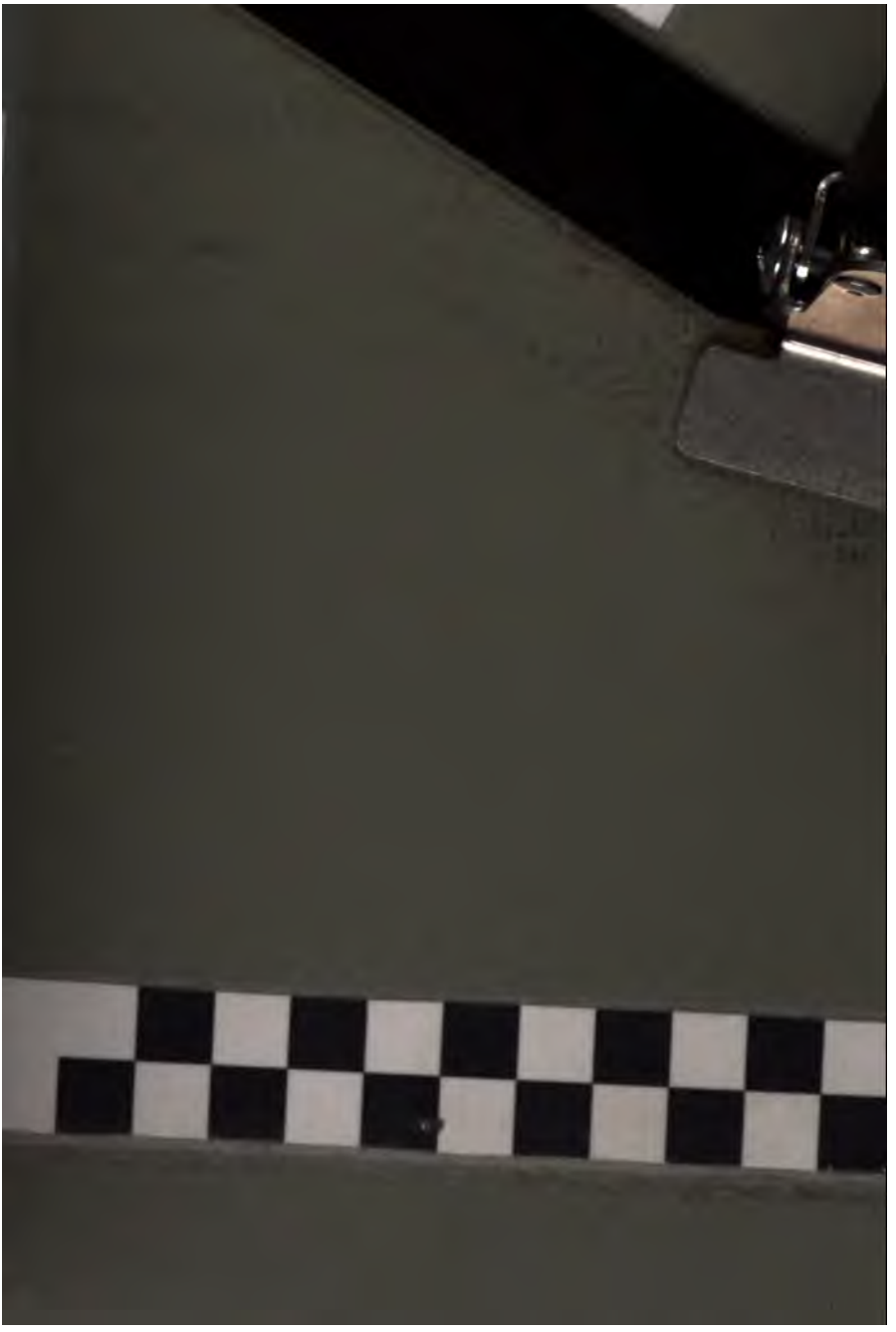

Digitized by Google

PROPERTY OF THE
University of Michigan Libraries
1817
ARTES SCIENTIA VERITAS

Digitized by Google

.3
14
30

Digitized by Google

Digitized by Google

880.3
P214
1880

Digitized by Google

Dr. W. Pape's
weiland Professors am Berlinischen Gymnasio zum Grauen Kloster

Handwörterbuch

der

Griechischen Sprache.

In vier Bänden.

Zweiter Band.

Griechisch-Deutsches Wörterbuch.

Λ — Ω.

Dritte Auflage,

bearbeitet

von

M. Sengebusch.

Braunschweig,
Druck und Verlag von Friedrich Vieweg und Sohn.
1880.

Digitized by Google

Dr. W. Pape's
weiland Professors am Berlinischen Gymnasio zum Grauen Kloster

Griechisch-Deutsches Handwörterbuch.

98644

In drei Bänden,

deren dritter

die Griechischen Eigennamen enthält.

Zweiter Band.

Λ — Ω.

Dritte Auflage,

bearbeitet

von

M. Sengebusch.

Braunschweig,
Druck und Verlag von Friedrich Vieweg und Sohn.
1880.

Digitized by Google

Alle Rechte vorbehalten.

Digitized by Google

Λ, λ.

Λ, λ, λάμβδα, auch *λάβδα* (ſ. unten), elfter Buchſtab des griechiſchen Alphabets, als Zahlzeichen *λ'* = 30, *,λ* = 30000. Es tritt im Attiſchen zuweilen ſtatt *ν* ein, *λίτρον, πλεύμων* für *νίτρον, πνεύμων*, Greg. Cor. 147 u. Lob. zu Phryn. 305, wie bei den Doriern es mit *ν* vertauſcht wird, *βέντιον, φίντατος* für *βέλτιον* u. *φίλτατος*, Schäf. zu Greg. Cor. 199. 354 u. Valcken. zu Phalar. p. XXIII; wird auch mit *ρ* vertauſcht, *γλώσσαλγος* u. *κεφάλαλγος* wird *γλώτταργος, κεφάλαργος*, vgl. *κλίβανος* u. *κρίβανος* u. ſ. Lob. Phryn. 179. 652. — Im Anfange des Wortes fällt es zuweilen weg, *εἶβω* für *λείβω* (vgl. *αἰψηρός* u. *λαιψηρός, ἁλαλή* u. *λαλαγή, ἄχνη* u. *λάχνη*), vgl. Greg. C. 446. — Bei den epiſchen Dichtern wird es nach dem Augment u. in Zuſammenſetzungen verdoppelt, *ἔλλαβε, πολύλλοιστος, ἀπολλήξεις*. Seltener iſt der Wechſel von *γ* u. *λ* in *μόγις* u. *μόλις, γήϊον* u. *λήϊον* (?), — von *δ* u. *λ*, wie man *δασύς* u. *λάσιος* vergleicht, lacryma u. *δάκρυον*.

λᾱ-, Präfixum mit verſtärkender Bedeutung, wie *λαι-* u. *λε-* (vgl. *λίαν* u. *ΔΑΩ*, auch *δια-, δα-, ζα-*), in *Λάμαχος, λακατάρατος*, von den alten Grammatikern oft zur Erkl. der Wörter fälſchlich benutzt, vgl. Ruhnken Ep. crit. p. 86, der nur zu weit geht.

λᾶας, *ὁ*, der nom. *λᾶος* nur bei Gramm., gen. u. ſ. w. *λᾶος, λᾶϊ, λᾶαν*, — *λάων, λάεσσι*, Hom.; *λᾶαν* auch Eur. Phoen. 1164 u. sp. D., wie Iul. Aeg. 10 (VI, 67); *λᾶα*, Ep. ad. 204 (Plan. 279), wie Callim. frg. 104; att. *λᾶς*, acc. *λᾶν*, einen gen. *λάου* hat Soph. O. C. 196, — der Stein, Felsblock, im Hom. beſ. Il. von den Steinen, welche die Kämpfer auf einander ſchleudern; *λᾶας ἀναιδής*, Od. 11, 593, von dem Felsblock, den Siſyphus auf den Felſen hinaufwälzen muß; ſo auch bei den folgenden Dichtern; auch Fels, Klippe, Od. 13, 163. Seltener in Proſa, *τοὺς λάας* (oder *λᾶας*) *προσάπτουσιν αἱ ὀφαίνουσαι τοῖς ἱστοῖς*, Arist. gen. anim. 1, 4, wo Bekker *λαιάς* lieſ't. — Nic. hat nach *ἡ λίθος* auch *ἡ λᾶας* geſagt, Th. 45. Vgl. *λᾶϊγξ* u. *λαός*.

λαβαντίς, *ίδος, ἡ*, ſp. Name für Lavendel, Hesych.

λαβ-άργυρος, Geld nehmend für Etwas, was man thut, Timon bei Ath. IX, 406 e.

λάβδα, *τό*, = *λάμβδα*, Plat. Crat. 427 b; Arist. H. A. 3, 4. In obſcönem Sinne, *δοκεῖς δέ μοι καὶ λάβδα κατὰ τοὺς Λεσβίους*, Ar. Eccl. 920, cod. Rav. *λάμβδα*, eine Leckerinn nach Art der Lesbier, fellatrix; vgl. Auson. Epigr. 120; Eupol. bei Phot. u. Eust. 293, 39, *ἐξεπλάγην γὰρ ἰδὼν στίλβοντα τὰ λάβδα*, die Schilde der Lacedämonier, die mit *Λ* bezeichnet waren.

λαβδακισμός, *ὁ*, = *λαμβδακισμός*?

λαβδο-ειδής, *ές*, dem Buchſtaben *Λ* ähnlich, Sp., beſ. Medic.; Poll. 2, 37. 4, 133.

λάβδωμα, *τό*, eine Figur von der Geſtalt des Lambda, Iambl. arithm. p. 16.

ΛΑΒεῖν, aor. zu *λαμβάνω*, w. m. ſ.

λαβή, *ἡ* (*λαβεῖν*), 1) Alles, womit man Etwas anfaſſen kann, Griff, Henkel, *λαβαὶ ἀμφίστομοι* am *κρατήρ*, Soph. O. C. 473, ſ. *ἀμφίστομος*; — *μαχαιρῶν*, Degengefäß, Griff, Dem. 27, 20; *λαβὰς ποιεῖν τοῖς κράνεσιν*, Ar. Pax 1258. — In der Fechterſprache, *λαβὴν ἐνδοῦναι* u. *παραδοῦναι, παρέχειν*, eine Blöße geben, eine Stelle des Leibes bloßgeben, an der ihn der Gegner faſſen kann, *ὥςπερ παλαιστὴς τὴν αὐτὴν λαβὴν παρέχει* Plat. Rep. VIII, 544 b; *ὡς ἅπαξ λαβὴν παρέδωκεν* Ar. Nubb. 551; *τὴν πρώτην λαβὴν ἐνδοῦναί τινι*, Luc. Hermot. 73; *ὡς εἰ νῦν διαφύγοι λαβὴν ἑτέραν οὐ παρέξοντα*, Plut. Coriol. 39 u. öfter; *περὶ μὲν τούτου εἰς τὰς ὁμοίας λαβὰς ἐλήλυθας*, Plat. Phaedr. 236 b; vgl. Plut. *εἰς λαβὰς ἦκων καὶ γεγονὼς ἐντὸς ἀρχύων*, Lucull. 3; *ὡς δεινὸς ἀθλητὴς λαβὴν ζητῶν*, Fab. 5; auch im freundlichen Sinne, *ταῖς φιλικαῖς λαβαῖς ὁ οἶνος ἀφὴν ἐνδίδωσι*, Symp. 4 prooem. — 2) das Nehmen, *τὸ νεῖκος δ' οὐκ ἐν ἀργύρου λαβῇ ἔλυσεν*, Aesch. Suppl. 913; = *λῆψις*, Poll. 2, 155. — Auch feindliches Angreifen, beſ. Anfall einer Krankheit, Gal.; = *μέμψις*, Suid.; *εἰς λαβὰς ἐμπεσούμενος ἀκερδεστάτους*, Ael. N. A. 3, 23. — 3) übh. Veranlaſſung, Gelegenheit, *ἀφορμή*, VLL.; *λαβὴν ἀποδίδωσιν ἡμῖν ὁ λόγος*, Plat. Legg. III, 682 e. Vgl. die unter 1 angeführten Beiſpiele.

λαβίδιον, *τό*, dim. von *λαβίς*, Diosc.

λαβιδόω, anheften, feſtſtecken, Diosc.

λάβιον, *τό*, dim. von *λαβή*, *τὰ λάβια τοῖς μαχαιρίοις κατασκευάζω*, Strab. XII, 540, Schwertgriff.

Digitized by Google

λαβίς, *ίδος*, ἡ, eigtl. dim. zu *λαβή*, in derſelben Bedeutung, Erkl. von *κώπη*, bei Schol. Il. 1, 219; übh. Werkzeug zum Feſthalten, Schnalle, Haken u. dergl., *πυκναῖς λαβίσι καταπερονᾶν*, Pol. 6, 23, 11 u. a. Sp.; Griff, Mel. 48 (v, 208).

λάβρα, ἡ, = *λαύρα*, Man. 3, 52, ſchlechtere Schreibart.

λαβρ-αγορέω, dreiſt, frech ſchwatzen, Hesych.

λαβρ-αγόρης, ὁ, ein dreiſter Schwätzer, Il. 23, 479; VLL. *σφοδρῶς δημηγορῶν*.

λαβράζω, daſſelbe, Nic. Al. 160; aber Lycophr. 260 iſt *λαβράζων* = *λάβρος*, *ταχύς*, heftig darauf losſtürzend. Vgl. noch *λαβρεύομαι*.

λαβράκιον, *τό*, dim. von *λάβραξ*, Antiphan. bei Ath. XIV, 662 b; Amphis VII, 295 f.

λαβράκτης, ὁ, = *λαβραγόρης*, Pratinas bei Ath. XIV, 624 f.

λάβραξ, *ᾶκος*, ὁ, der Meerwolf, ein gefräßiger (*λάβρος*) u. räuberiſcher Fiſch, Arist. H. A. 1, 5. 8, 2; Opp. Hal. 2, 130; vgl. Ath. VII, 310 e ff. u. Ael. H. A. 1, 10; ſprichwörtlich *λάβρακες Μελήσιοι* (Paroemiogr. App. 3, 57, *ἐπὶ τῶν λαιμαργῶν*), Ar. Equ. 361, Luc. u. A.

λαβρεία, ἡ, dreiſte Schwatzhaftigkeit, Hesych.

λαβρεύομαι, ein *λάβρος* ſein, dreiſt, frech ſchwatzen, Il. 23, 474, *μύθοις λαβρεύεσθαι*, ib. 478. Bei Hesych. auch das act. *λαβρεῦσαι* = *λάβρως καὶ ἀθρόως λαλεῖν*.

λαβρ-ηγορέω, = *λαβραγορέω*, Schol. Hes. p. 114.

λαβρο-πόδης *χείμαῤῥος*, ein ungeſtüm einhergehender, reißender Regenſtrom, Antiphil. 31 (IX, 277).

λαβρο-ποσία, ἡ, ſtarker Trunk, Hipp.

λαβρο-ποτέω (ein *λαβροπότης*, Zecher, ſein), ſtark trinken, zechen, *βάκχον ἐν κύλιξι*, M. Argent. 12 (V, 110, vgl. X, 18). Von

λάβρος, *ον* (*ΛΑΩ*, vgl. *λα-*, nicht zuſammengeſetzt, wie es die Alten oft erkl. *λα-βόρος*, Eust. leitet es gar von *βαρύς*), heftig, ungeſtüm, von den Elementen u. Naturkräften, vom Winde, *Ζέφυρος*, *οἶρος*, Il. 2, 148, Od. 15, 293; *πνεῦμα*, Aesch. Pers. 110; *κῦμα*, *ποταμός*, Il. 15, 625. 21, 271; Eur. Or. 344; *πόντος*, Herc. f. 861, *κλύδων*, I. T. 1393; u. ſo *ποταμός*, *χειμάῤῥους*, reißend, Pol. 4, 41, 6. 70, 7 u. öfter; von heftigen Regengüſſen, *ὅτε λάβρότατον χέει ὕδωρ Ζεύς*, Il. 16, 385, wie *λάβρος ὄμβρος*, Her. 8, 12 u. Pol. 11, 24, 9; auch *πῦρ*, Eur. Or. 696, wie Opp. C. 3, 104; *σέλας Ἀφαίστου*, Pind. P. 3, 40, *καπνός*, Ol. 8, 36, der aber auch ſchon *λάβρος στρατός*, die ungeſtüme, unbändige Schaar, ſagt, P. 2, 87, u. *λάβροι παγγλωσσίᾳ γαρύετον*, Ol. 2, 95, d. i. mit unbändiger Schwatzhaftigkeit, wie *λάβρον στόμα*, frech, Soph. Ai. 1126; heftig, übereilt, bei Theogn. 634, *βουλεύου θὶς καὶ τρὶς ὅ τοί κ' ἐπὶ τὸν νόον ἔλθῃ· ἀτηρὸς γὰρ ἀεὶ λάβρος ἀνήρ*; frech, *ὄμματι λάβρῳ*, Eur. Hel. 379; auch *καθαρπάσας λάβρῳ μαχαίρᾳ σάρκας ἐξώπτα πυρί*, Cycl. 402. — Bei Sp. beſ. gefräßig, gierig, unmäßig im Eſſen u. Trinken, *λαβροτατᾶν δράκοντος γενύων*, Pind. P. 4, 244, wie Eur. Herc. F. 253; *λάβρον ἐδωδαῖς*, Opp. C. 2, 628; *στόμα λάβρον λεαίνης*, Nonn. D. 15, 200; *λαγνείας λαβροτάτας*, Tim. Locr. 103 a; *τὰ εὐθυέντερα λαβρότερα πρὸς τὴν ἐπιθυμίαν τὴν τῆς τροφῆς*, Arist. gen. anim. 1, 4; *διὰ τὴν ἐπιθυμίαν λάβρῳ χρώμενοι τῷ ποτῷ*, D. Sic. 5, 26. — Adv. *λάβρως*, heftig, ungeſtüm, beſ. von gierigem Fraß, *αἰετὸς λάβρως διαρταμήσει σώματος μέγα ῥάκος*, Aesch. Prom. 1024; *τῇ βρώσει χρῆται λάβρως*, Arist. H. A. 8, 5; von Stürmen, *ἄνεμοι καταιγίζοντες λάβρως*, D. Sic. 5, 26; von ſchnellen Roſſen, *ἵπποι φίρουσι λ. ἄνακτα*, Theogn. 988.

λαβροσία, ἡ, = *λαβροσύνη*, Hesych., wenn die Lesart richtig iſt.

λαβρο-στομέω, keck, frech reden, *μηδ' ἄγαν λαβροστόμει*, Aesch. Prom. 327.

λαβρο-στομία, ἡ, das kecke Schwatzen, Schol. Ar. Ran. 838.

λαβροσύνη, ἡ, Heftigkeit, Ungeſtüm, beſ. Gefräßigkeit, Opp. Hal. 5, 366, auch im plur., 2, 130; u. Geſchwätzigkeit, Tryphiod. 423. Komiſch zu einer Göttinn gemacht, Leon. Tar. 14 (VI, 305).

λαβρό-συτος *ἦλθον*, ſchnell fortgeriſſen, in ſtürmiſcher Haſt, Aesch. Prom. 603, früher *λαβρόσσυτος*.

λαβρότης, *ητος*, ἡ, = *λαβροσύνη*, Gefräßigkeit, Muson. bei Stob. fl. 18, 38; Ath. VII, 310 f; *ἐν τῷ πίνειν* XI, 484 c.

λαβρο-φαγέω, gierig freſſen, verſchlucken, D. L. 6, 28.

λαβρόω, daſſelbe, *χεῦμα Κωκυτοῖο λαβρωθὲν σκότῳ*, Lycophr. 705, Schol. *ὑφωθέν*.

λάβρυς, ἡ, kariſch u. lydiſch = *πέλεκυς*, Plut. qu. graec. 45.

λαβρύσσω, = *λαβρεύομαι*, Hesych.

λαβρώνιος, ὁ, ein großer weiter Becher, mit Henkeln verſehen, nach Ath. XI, 484 c *ἀπὸ τῆς ἐν τῷ πίνειν λαβρότητος*, mit Beiſpielen aus com., vgl. noch 500 e u. 784 a.

λαβρώνιον, *τό*, = Vorigem, Men. bei Ath. a. a. O. im plur.; vgl. Suid. u. Meineke Men. 14.

λάβυζος, ἡ, eine Gewürzpflanze, Dinon bei Ath. XII, 514 a; Hesych. v. *κίσαρις*.

λαβυρίνθειος, labyrinthiſch, nach Art eines Labyrinths, oft übertr., *ἐρωτήσεις*, Luc. fugit. 10 u. a. Sp. Vgl. *λαβυρινθώδης*.

λαβύρινθος (ſ. nom. pr.), ὁ, nach den berühmten Gebäuden Aegyptens u. Kreta's werden übh. vielfach verſchlungene Irrgänge ſo genannt, beſ. auch übertr. auf Reden u. Unterſuchungen, *ὥσπερ εἰς λαβύρινθον ἐμπεσόντες οἰόμενοι ἤδη ἐπὶ τέλει εἶναι, περικάμψαντες πάλιν ὥσπερ ἐν ἀρχῇ τῆς ζητήσεως ἀνεφάνημεν ὄντες*, Plat. Euthyd. 291 b; *ἀποκρινόμενον λαβυρίνθου σκολιώτερα*, verſchlungener, d. i. ſchwer zu verſtehen, D. Hal. iud. Thuc. 40; vgl. Luc. bis accus. 21; *ἀγκύλους λόγους καὶ λαβυρίνθειος ὁμοίους*, Icaromen. 29; dah. Beiname eines Philoſophen, conv. 6; u. das dunkle Gedicht des Lykophron heißt *πολύγναμπτος λαβύρινθος*, Ep. ad. 564 (IX, 191); — *εἰνάλιος λαβ.* iſt die vielfach gewundene Meerſchnecke, Theodorid. 2 (VI, 224). — Auch Fiſcherreuſe, *ἐκ σχοίνων λαβ.*, Theocr. 21, 11.

λαβυρινθ-ώδης, *ες*, einem Labyrinth ähnlich, *ἀστράγαλος*, vielfach gewunden, Arist. H. A. 2, 1; *ἰμάντος λ. περιστροφή*, Poll. 9, 118; worin man ſich leicht verirren u. verwirren kann, *καὶ δυσέκλυτος δόξα*, Philo; *ἐρώτησις*, Luc. fugit. 10.

λαγανίζω, Kuchen eſſen, Sp. Bei Hippocr. vom Winde, allmälig anfangen zu wehen, vielleicht *λαγγανίζω*, ſ. *λαγγάζω*.

Digitized by Google

λαγάνιον, τό, dim. zum Folgdn, Ath. XIV, 648 f.

λάγανον, τό, eine Art dünner, breiter Kuchen in Oel gebacken, VLL.; Ath. III, 110 a; vgl. auch XIV, 647 f, wo es, dem lat. tracta entsprechend, das Blatt, die Lage eines aus mehreren Schichten od. Lagen bestehenden Kuchens bezeichnet. Vgl. λαγαρός.

λαγαρίζομαι od. **λαγαρύζομαι**, Kuchen essen, naschen, Ar. Vesp. 674, wo der Schol. λαγανίζομαι od. λαγανύζομαι las. S. das Folgde.

λαγαρίζω, dünn, weich, schlaff machen, u. med. weich, schlaff werden, Phot. lex.

λαγαριττόμαι erkl. Hesych. μετριεύομαι.

λαγαρο-ειδής, ές, von der Art des λαγαρὸς στίχος, Eust. zu Il. 3, 172.

λαγαρό-κυκλος, flachrund, flach gewölbt, wie die Schildkrötenschaale und die aus ihr gemachte Lyra und Cither, Eust. 1464 E.; vgl. Philostr. imagg. 1, 10.

λαγαρός (vgl. λαγώς u. λαπαρός), hohl eingesunken, schmächtig, im Ggsz des Straffen, Angespannten, Geschwollenen, Hippocr.; γαστήρ, Ar. Eccl. 1167; τὰ κάτωθεν τῶν κενεώνων λαγαρὰ καὶ αὐτοὺς τοὺς κενεῶνας, Xen. Cyn. 4, 1 u. öfter; vom Wege, schmal, Cyn. 6, 5, wie κατὰ τὸ λαγαρώτατον, wo es am schmalsten war, Plut. Cam. 25; von Säulen, πέρα τοῦ καλοῦ σπάνεως καὶ λαγαροὶ φανέντες, Plut. Poplic. 15; πεπάνευμα, Philp. 10 (VI, 231), nachher durch ὑπόκενον erkl.; von Kameelen, D. Sic. 2, 54; u. übertr., τὴν πόλιν ἀντὶ λαγαρᾶς καὶ ὑποσέμφου μεστὴν ἐποίησεν ἁγλαΐας, Themist. or. 6 p. 222; — λάπτειν erkl. Ath. VIII, 363 a durch τὸ τὴν τροφὴν πέττειν καὶ κενούμενον λαγαρὸν γίγνεσθαι; — στίχοι λαγαροί heiszen bei den Grammatikern die in der Mitte eine kurze Sylbe statt einer langen haben, in der Mitte zu dünn, schmächtig sind, wie z. B. βῆν εἰς Ἀλόλον κλυτὰ δώματα, Od. 10, 60; vgl. Ath. XIV, 632 c; Drac. p. 7, 15. — Adv. λαγαρῶς, Philostr. imagg. 2, 2.

λαγαρότης, ητος, ἡ, die Schmächtigkeit, Dünnheit, ὀπλίζειν τε ἅμα καὶ τῇ λαγαρότητι μὴ ἐμποδίζειν τοὺς δρόμους, Heliod. 9, 15. — Vom Verse sagt Eust. 1464, 68 λαγαρότητα ὑπαθε, wenn er in der Mitte eine Kürze statt der Länge hat. S. λαγαρός.

λαγαρόω, = λαγαρίζω, ποταμὸς λαγαρούμενος, ein weichwerdender, aufthauender Fluß, Philp. 71 (IX, 56).

λαγαρύζομαι, s. λαγαρίζομαι.

λαγαρ-άδης, ες, schmächtig, schlank, Schol. Ar. Ach. 245.

λαγάρωσις, ἡ, = λαγαρότης, im Verse, Eust. 1103, 18.

λαγγάζω, lange machen, zaudern, zögern, Hesych.; Antiphan. brauchte λαγγάζει = ἐνδίδωσι, er läßt nach, B. A. 106 (vgl. longus, langueo). S. λαγγονεύω u. λογγάζω.

λαγγανόομαι, erkl. Hesych. στραγγεύομαι.

λαγγαρίω, erkl. Hesych. durch ἀποδιδράσκει, wie

λαγγεύω durch φεύγω erklärt wird.

λαγγονεύω, = λαγγάζω, Phot. unter λογγάσω.

λαγγάδης, ες, zaudernd, wie λαγγών, ῶνος, ὁ, Zaudern, Philox. gloss.

λάγδην, = λάξ, τὰ σώφρονα λάγδην πατεῖται wird aus Soph. frg. 606 angeführt.

λάγεως, vom Hasen, λαγώς, VLL., bes. κρέας.

λᾱγέτης, ὁ (λαός — ἄγω), Volksführer, Pind. Ol. 1, 89 P. 4, 107 u. öfter.

λαγήν-αρχος, ὁ, der Flaschenaufseher, der bei einem Gastmahle die Aufsicht über den Wein hat, Hesych.

λαγήνιον, τό, dim. von λάγηνος, Fläschchen.

λάγηνος, ἡ, spätere Form für λάγυνος (lagena, Kügel), Plut. de garrul. 14.

λαγηνο-φόρια, τά, s. λαγυνοφόρια.

λαγιδεύς, ό, 1) das Junge des Hasen, Ael. H. A. 7, 47. — 2) das Kaninchen, Strab. III, 144 u. öfter.

λαγίδιον, τό, dim. von λαγώς, Häslein, M. Ant. 10, 10; Poll. 5, 15.

λάγινος, = λάγειος, γίννα, Aesch. Ag. 118 u. Sp.

λάγιον, τό, dim. von λαγώς, Häschen, Xen. Cyn. 5, 13; Poll. 5, 15.

λαγκία, ἡ, die Lanze, lancea, nach D. Sic. 5, 30 gallisch.

λαγνεία, ἡ, Saamenausleerung, Beischlaf, Hippocr.; Arist. H. A. 6, 21; — Wollust, Geilheit, Tim. Locr. 103 a; λαγνείᾳ δουλεύειν, Xen. Mem. 1, 6, 8; ἀκόλαστος, Pallad. 122 (X, 45).

λάγνευμα, τό, = Vor., Hippocr.; Clem. Al.

λαγνεύω, den Saamen lassen, vom Beischlaf, Hippocr.; im med. von der Frau, id.; — übh. wollüstig, geil sein, καὶ μεθύειν, Plut. de sanit. tuend. p. 407; Luc. rhet. praec. 23.

λάγνης, ό, = λάγνος, nach Phot. attische Form, vgl. Lob. zu Phryn. 184; ὦ λάγνα Eubul. B. A. 1189.

λαγνικός, dasselbe. Clem. Al.

λάγνος, ον, das fem. λάγνη nur Schol. Ap. Rh. 3, 541, den Saamen fahren lassend, wollüstig, geil, vom Manne (vgl. μάχλος, welches vom Weibe gesagt wird), Tim. Locr. 104 e; Arist. H. A. 6, 21 u. Sp.; vgl. Lob. zu Phryn. 184. — Superlat. unregelmäßig oder von λάγνης gebildet, λαγνίστατος, Arist. H. A. 6, 22; Ael. H. A. 4, 11; das regelmäßige λαγνότατος führt Choerobosc. B. A. 1287 an. Es hängt wohl mit λαγώς zusammen; die Alten erkl. es aber durch λαγόνος, sehr saamenreich.

λαγο-δαίτης, Hasen fressend, vom Adler, Aesch. Ag. 122.

λαγο-θήρας, ό, Hasenjäger, Leon. Tar. 17 (IX, 337) im voc. λαγόθηρα.

λαγο-θηρέω, Hasen jagen, fangen, Ar. Lys. 789, ἐλαγοθήρα ist falsche Bildung.

λαγο-κτονέω (ein λαγοκτόνος sein), Hasen tödten, Ep. ad. 173 (X, 11).

λαγο-κύμινον, τό, Hasenkümmel, eine Pflanze, Diosc.

λαγονάτη, ἡ, nach Galen. = λαγώπυρος.

λαγός, ό, ion. = λαγώς, w. m. s.

λαγο-σφαγία, ἡ, u. **λαγο-τροφεῖον**, τό, s. λαγω-.

λαγρός, vulgär = λαγαρός, Eust. 1464, 63.

λαγρονίτης, ό, eine Kuchenart, Hesych.

λαγῦν-αρχος, ό, Flaschenmeister, Hesych.

λαγύνιον, τό, dim. von λάγυνος, Diphil. bei Poll. 10, 72 u. Ath. XI, 499 e.

λαγῦνίς, ίδος, ἡ, = Vorigem, Plut. Sympos. 1, 1, 5.

λαγῦνίων, ωνος, ὁ, Beiname eines Schmarotzers, von der Flasche, Ath. XIII, 584 f.

λάγῦνος, ό, später ἡ, was Moeris für hellenistisch

Digitized by Google

ertl., vgl. Ath. XI, 499 c [ν ist bei sp. D. auch kurz, Ep. ad. 98 (XI, 298)], die Flasche; M. Arg. 21 (VI, 248) beschreibt sie ausführlicher; nach Ath. a. a. O. auch ein Maaß, = 12 κοτύλαι. Erst später λάγηνος.

Λαγῡνο-φόρια, τά, das Flaschentragen, ein Fest in Alexandria, Plut. bei Ath. VII, 276 a.

Λαγχάνω (ΛΑΧ), fut. λήξομαι, z. B. Plat. Rep. X, 617 e, ion. λάξομαι, Her. 7, 144; aor. ἔλαχον, λαχεῖν, u. mit veränderter Bdtg λέλαχον (s. unten), perf. εἴληχα, ion. p. u. Sp. λέλογχα, Luc. amor. 18; auch in einem Dokument, Dem. 21, 82; ὅς μ' ἐλελόγχει, Theocr. 4, 40; aber εἰλᾶχας 16, 84; λελάχασι, Empedocl. 5; pass. εἴλημμαι, Isocr. 17, 22; Eur. Troad. 296, nach conj., wie Dem. 30, 34, wo v. l. εἴλεγμαι; aor. ληχθῆναι, Is. 9, 24. — Adj. verb. ληκτέον, Is. 7, 23, — 1) durchs Loos erhalten, durch das Geschick oder durch Zufall erlangen, als seinen Antheil zuertheilt erhalten, κλήρῳ νῦν πεπάλαχθε διαμπερὲς ὅς κε λάχῃσι, Il. 7, 171, vgl. 23, 353; ἦτοι ἐγὼν ἔλαχον πολιὴν ἅλα ναιέμεν αἰεί, 15, 190, ich bekam (bei der Verloosung der Welt) das Meer zum Antheil, darin zu wohnen; Κὴρ λάχε γεινόμενον, die Ker bekam ihn bei seiner Geburt zu ihrem Antheil, Il. 23, 79; Ap. Rh. 2, 258, u. so oft von Göttern, die ein Land oder eine Stadt bei der Vertheilung der Erde erlangt haben, es inne haben u. beschützen; von der Athene, ἣ τήν τε ὑμετέραν πόλιν ἔλαχεν, Plat. Tim. 23 d; von der Adrastea, ἣ τάδε πάντα πρὸς μακάρων ἔλαχεν, Antimach. bei Harpocr.; vgl. noch Eur. ποτνιάδες θεαί, ἀβάκχευτον αἳ θίασον ἐλάχετε, Or. 319, vgl. 963; ψυχρὰν λοιβάν, ἣν ἔλαχ' Ἀιδας Phoen. 1576; δαίμονες οἳ τοὺς πατέρας ἡμῶν λελόγχατε D. Hal. 4, 83; τῶν μέτα παλλόμενος κλήρῳ λάχον ἐνθάδ' ἕπεσθαι Il. 24, 400; allgemeiner, τὸ γάρ λάχομεν γέρας ἡμεῖς, 24, 70 u. öfter; λαχὼν πρὸς δαιμόνων ὄλβον, Pind. N. 9, 45 u. öfter; c. inf., λάχε τ' Ἀλφεὸν οἰκεῖν, Ol. 6, 34; ὡς πάλῳ λαχὼν ἕκαστος αὐτῶν πρὸς πύλας ἄγοι λόχον, Aesch. Sept. 55. 119 u. öfter; Ἑλλάδα κλήρῳ λαχοῦσα γαῖαν, Pers. 183; Ἕκτορος μόνος μόνου λαχών τε κἀκέλευστος ἠλθ' ἐναντίος, Soph. Ai. 1263; κλήρῳ λαχόντες, Eur. Heracl. 36; τίνα πότμον εἴληχε βιότου; welches Lebensgeschick ist sein Loos? I. T. 914 u. öfter; ἐπίσκοπος ἦκω θεῦρο, τῷ κυάμῳ λαχών, Ar. Av. 1022; in Prosa, παλλομένων δὲ λαγχάνει ἐκ πάντων Βαγαῖος, Her. 3, 128; πάλῳ λαχεῖν, 4, 94. 153 u. öfter; Xen. Mem. 3, 9, 10 u. A. — Dah. auch ohne Casus, wie in der aus Ar. angeführten Stelle, bes. durchs Loos erwählt, bestimmt werden, αὐτὰρ τοὺς ἄλλους κλήρῳ πεπαλάχθαι ἄνωγον —· οἱ δ' ἔλαχον, τοὺς ἂν κε καὶ ἠθέλον αὐτὸς ἑλέσθαι, Od. 9, 331 ff., eigtl. die sogen das Loos; vgl. Il. 10, 430. 23, 354; so ist auch Od. 9, 160 zu nehmen: ἐς ἑκάστην (νῆα) ἐννέα λάγχανον αἶγες, d. i. neun Ziegen kamen durchs Loos auf jedes Schiff; τὸ λαχὸν μέρος, Plat. Legg. V, 745 e; bes. in Athen bei allen Aemtern, zu denen man durchs Loos bestimmt wurde, theils c. nom., ἐπιμελητὴς λαχών, Din. 2, 10; βασιλεύς, Lys. 6, 4; ἱερεύς, Dem. 57, 47; οὔτ' ἔλαχε τειχοποιός, οὔτ' ἐχειροτονήθη ὑπὸ τοῦ δήμου, Aesch. 3, 28; u. so οἱ λαχόντες δικασταί, βουλευταί, die durchs Loos gewählten Richter, Rathsherren, u. so in andern Casus, τῷ λαχόντι βασιλεῖ, Plat. Polit. 290 e; — theils c. inf., λαχὼν ἱερομνημονεῖν, Ar. Nubb. 624; Her. 6, 109; Plat. Gorg. 473 e; βουλεύειν, Dem. 59, 3 u. A. — Seltener c. acc., ἀρχὰς ἔλαχε καὶ ἦρξε δοκιμασθείς, er erhielt Aemter durch das Loos, wurde zu Staatsämtern gewählt, Dem. 57, 25. — 2) τινός, einer Sache theilhaftig werden, erlangen, ἔλαχον κτερέων, Od. 5, 311; δώρων ἔκ τινος Il. 24, 76; Theogn. 914; Δωρίων ἔλαχεν σελίνων Pind. I. 7, 64; οὐχ ἥδε χρυσῆς ἀξία τιμῆς λαχεῖν Soph. Ant. 699; τάφου τε μοίρας καὶ κτερισμάτων Eur. Suppl. 309; so einzeln bei Folgenden; οἳ ἂν τῆς εὐπρεπεστάτης λάχωσι τελευτῆς Thuc. 2, 44; den gen. erklären Bbdgn wie τῆς ἐμῆς χθονὸς λαχεῖν τοσοῦτον ἐνθανεῖν μόνον, Soph. O. C. 794; τοῦ γάμου μέρος λαχοῦσα, Ant. 909; — bes. durch Erbschaft erlangen, erben, denn das Erbe selbst heißt κλῆρος, πατρῴων οὐ λαχών, Eur. Troad. 1192; κλήρου ληκτέον αὐτοῖς, Is. 3, 2; ἔλαχε τοῦ ἡμικληρίου, Dem. 48, 20 u. A.; vgl. ᾧ (υἱῷ) λαχεῖν ἠξίωσε τῆς Ἐπιλύκου θυγατρός, Andoc. 1, 124. — 3) in der attischen Gerichtssprache, λαγχάνειν δίκην τινί, Einem den Proceß machen, ihn verklagen, weil die Richter für einen Proceß u. die Reihefolge der Proceße durchs Loos bestimmt wurden, Plat. Euthyphr. 5 b u. oft in Legg., wie bei den Rednern; δίκη εἰλημμένη, Isocr. 17, 22, wie Dem. 30, 34; αἱ δίκαι ἐλήχθησαν, Lys. 17, 8; πρὶν τὴν δίκην ληχθῆναι, Dem. 54, 28, vgl. 38, 20; auch τὸ ἔγκλημα δ ἔλαχον αὐτῷ πέρυσιν, Dem. 34, 16; πρὸς τὸν βασιλέα u. ä., den Proceß beim Archon βασιλεύς anhängig machen, 47, 69; ähnlich λαγχάνειν δίκην τοῖς Δακεδαιμονίοις εἰς τοὺς Ἀμφικτύονας, 59, 98. — 4) Der aor. II. in der Form λέλαχον hat bei Hom. die factitive Bdtg: Einen einer Sache theilhaftig werden lassen, ὄφρα πυρός με Τρῶες — λελάχωσι θανόντα, Il. 22, 342, wie 15, 349; ἐπήν με πυρὸς λελάχητε, 23, 75, wo die Alten geradezu θάψητε erklären. Dieselbe Form ist aber = ἔλαχον, Procl. 6 (VII, 341), αἶθε δὲ καὶ ψυχὰς χῶρος ἔεις λελάχοι.

Λαγω-βολεῖον, τό, Ort zur Hasenjagd mit dem λαγωβόλον, Suid.

Λαγω-βολία, ἡ, Hasenjagd mit der folgdn Waffe, Callim. Dian. 2 im plur.

Λαγω-βόλον, τό, p. auch λαγωβόλον, Leon. Tar. 12 (VI, 296), Hasenwerfer, ein Knittel mit einem Haken, der zum Werfen u. Tödten der Hasen gebraucht wurde, aber auch als Hirten- u. Wanderstab diente, Theocr. 4, 49; neben κορύνη, 7, 128; Ep. ad. 263 (Plan. 258).

Λαγωδάριον, τό, dim. zu λαγώδιον, Philo.

Λαγωδίας, ὁ, ein Vogel, wegen seiner rauhen Füße nach dem Hasen benannt, sonst ὦτος, Ath. IX, 390 f.

Λαγώδιον, τό, dim. zu λαγώς, Häslein, Ar. Ach. 520; VLL.

Λαγώειος, vom Hasen, = λαγῷος; ἀϋτμή, Opp. Cyn. 1, 491; λόχμαι, 519; a. Sp.

Λαγωϊκός, κύων, ὁ, zur Hasenjagd geeignet, Sp.

Λαγωΐνης, ὁ, ein Vogel, Hesych.

Λαγών, ῶνος, ἡ, seltner ὁ, Lob. zu Soph. Ai. 667, jeder hohle, leere Raum, σχίσμα γῆς, Hes.; ὄρους, D. Hal. 3, 24; vgl. Plut. Arat. 22 (nach Ath. VIII, 363 a ἀπὸ τοῦ λαγαροῦ); bes. wie λά-

Digitized by Google

παρα u. κενεών, der vertiefte, hohle Theil des Leibes zwischen Kreuz, Rippen u. Hüften, die Weichen, Dünnen, vgl. Arist. H. A. 1, 13 g. E.; selten im sing., wie Eur. Hec. 559; gew. plur., παίει σιδήρῳ λαγόνας I. T. 298; τὰς λαγόνας σπόδει, Ar. Ran. 662; sp. D.; ὑπὸ λαγόνας τε καὶ ἰξύν, Theocr. 25, 246; bes. von Hasen u. Hunden, Xen. Cyn. 4, 1. 5, 10 u. A.; — τὸν λαγόνων μόχθον, von der Frau, Agath. 83 (VII, 574). Uebh. Raum, Bauch eines Gefäßes, λαγόνες φαρέτρης, Leon. Al. 11 (VI, 326). Vom Töpfer sagt Eubul. bei Ath. XI, 471 e ἔτευξε κοίλης λαγόνος εὐρύνας βάθος. — Bes. auch von dem Grabe, τύμβος — λαγόνεσσι Σεβήραν — ἔχων Ep. ad. 748 (App. 104); Gregor. oft (VIII, 197 ff.).

λαγώνια, τά, Hasenfleisch, Hesych.

λαγω-βόλον, τό, poet. = λαγωβόλον, w. m. s.

λαγωός, ὁ, ion. u. ep. = λαγώς, w. m. s.

λαγῷος, zʃggn aus λαγώειος, vom Hasen, τὰ λαγῷα κρέα, Ath. IX, 400 d; gew. ohne Zusatz, Ar. Equ. 1192 u. öfter; Ath. XIV, 641 f u. öfter; = Hasenbraten, wofür nach Moeris λάγεια hellenistische Form ist.

λαγω-όφθαλμος, = λαγωφθαλμος, Eust. 734, 15.

λαγω-φόνος, = λαγωφόνος, Opp. Cyn. 1, 154, τρίαινα.

λαγώ-πους, ποδος, hasenfüßig, rauchfüßig wie der Hase, subst., a) ein Vogel, vielleicht das Schneehuhn, Plin. H. A. 10, 48, 68. — b) ein Kraut, eine wilde Kleeart, Diosc. bei Galen. auch λαγώπονν, τό. S. das Folgde.

λαγώ-πους, ὁ, Hasenweizen, das Kraut, welches auch λαγώπους hieß, Hippocr.

λαγώς (od. nach Arcad. u. B. A. 1197 att. λαγῶς), ὠ, auch λαγῶ accent., Xen. Cyn. 3, 4. 5, 1, ὁ, accus. λαγών und λαγώ od. λαγῶ, s. Lob. Phryn. 186 u. vgl. Luc. philops. 3, ion. u. ep. λαγωός, auch λαγός, Her. u. Sp.; λαγοί, Soph. bei Ath. IX, 400 b; den acc. λαγόν führt Ath. aus Ameipsias an; λαγοῖο, Nic. Al. 465; plur. οἱ λαγῴ, Xen. Cyr. 1, 6, 40; acc. λαγώς, An. 4, 5, 24 u. A., auch in dol. Form, τοὶ δ' ὠκύποδας λαγὸς ᾔρσεν, Hes. sc. 302; — 1) der Hase; ἡ κεμάδ' ἠὲ λαγών Il. 10, 361; πτῶκα λαγωόν 22, 310; λαγὼ δίκην, Aesch. Eum. 26; Ar. Equ. 909 u. in Prosa. — Sprichw. λαγὼς καθεύδων, Zenob. 4, 84, von verstelltem Schlaf, wie der Hase mit offnen Augen schläft; — λαγὼ βίον ζῆν, ein elendes Leben unter beständiger Angst führen, wie wir ein Hundeleben sagen, Dem. 18, 263, der hinzusetzt δεδοικὼς καὶ τρέμων καὶ ἀεὶ πλησσόμενος προσδοκῶν; vgl. Luc. somn. 9. Auch λαγως τὸν περὶ τῶν κρεῶν τρέχων, Zenob. 4, 85; u. wie bei uns von furchtsamen Menschen, Posidipp. bei Ath. IX, 376 f; Philostr. v. Ap. 4, 37; vgl. δειλότεροι τῶν λαγῶν, Luc. Pisc. 34. — 2) ein rauchfüßiger Vogel, etwa die Rauchschwalbe, vgl. λαγώπους. — Bei den Chirurg. eine Art Verband.

λαγω-σφαγία, ἡ, das Hasenschlachten, -tödten, Agath. 28 (VI, 167).

λαγω-τροφεῖον, τό, Ort, wo Hasen gezogen werden, leporarium.

λαγω-τροφέω, Hasen füttern, halten, Eust. 1821, 34.

λαγ-οφθαλμία, ἡ, eine Krankheit der Augen, wenn das obere Augenlid das Auge nicht bedeckt, von dem Schlafen der Hasen mit offenen Augen, Medic.

λαγ-ώφθαλμος, hasenäugig (s. das Vorige), Medic.

λαγω-φονεύτρια, ἡ, die Hasentödterinn, in Eutecn. Metaphr. für λαγωφόνος τρίαινα bei Opp. Cyn. 1, 154.

λαγω-φόνος, hasentödtend, so heißt der μελανάετος, Arist. H. A. 9, 32. S. λαγωοφόνος.

λαγώ-χαλος, mit Hasenlippen, mit einer Hasenscharte, Galen.

λάδανον, τό, Baumharz, Gummi, nach Her. 3, 112 die arabische Benennung, griechisch λήδανον.

λάδας, nach Hesych. ἕλαφος νεβρίας.

λαεβές, ὁ, Name eines Vogels, Arist. H. A. 9, 1, doch ist die Schreibung unsicher.

λᾶ-εργής, ές, aus Steinen gemacht, Nic. Ther. 708, v. l. ἐνεργής.

λαίρκινον, τό, eine Pflanze, Galen.

λαίρτης, ὁ, nach Ael. H. A. 10, 42 eine Ameisen- u. eine Wespenart.

λαζίνης, ὁ, ein Vogel, der sonst χαράδριος heißt, u. ein Fisch, sonst μαζίνας, Hesych., gw.

λάζομαι (s. auch λάζω), poet. = λαμβάνω, nur praes. u. impf., nehmen, ergreifen; λάζετο δ' ἔγχος, Il. 8, 389, u. so mit ἡνία, μάστιγα oft; πρηνέες ἐν κονίῃσιν ὀδὰξ λαζοίατο γαῖαν, 2, 418; auch πάλον δ' ὄγε λάζετο μῦθον, er nahm die Rede zurück, 4, 357, Schol. εἰς τοὐναντίον μετήγαγε, wie Od. 13, 254; sp. D., λάζοντο δὲ χερσὶν ἑρετμά Ap. Rh. 1, 911; λάζεο τάδε δῶρα, Gaetul. 3 (VI, 190); dor. λάσδεο τὰς σύριγγας, Theocr. 8, 84; λαζεῦ, 15, 21; λαζόμεναι, 18, 46. — Das act., in B. A. 1095 den Achäern zugeschrieben, findet sich nur bei Gramm.

λάζυμαι, = λάζομαι, H. h. Merc. 316, ἐλάζυτο Ἑρμῆν ἐπὶ βουσίν, er faßte, ertappte den Hermes über den entwendeten Rindern; oft Hippocr.; Eur. λάζυσθε Bacch. 503, λάζυσθαι Herc. Fur. 943; λάζυσθε τῆς κύλικος, haltet euch an den Becher, Ar. Lys. 209; sp. D.

λάζω, 1) = λαπτίζω, vll.; λάξας τράπεζαν, Lycophr. 137. — 2) nach B. A. p. 1095 achäisch = λαμβάνω, s. λάζομαι.

λάθα, ἡ, dor. = λήθη, Pind.

λᾶθ-άνεμος, den Wind vergessend, ὥρα, windstill, Simon. bei Arist. H. A. 5, 8.

λάθ-αργος, = λήθαργος, bei B. A. 50 von Hunden, λαθροδήκτης erkl. Vgl. λαίθαργος.

λάθαργος, ὁ, ein Lederschnitz, Nic. Ther. 422, Schol. ξύσματα τῶν δερμάτων.

ΛΑΘεῖν, aor. II. zu λανθάνω.

λαθ-ήβης, ὁ, der die Jugend vergessen hat, alt, Hesych. erkl. γέρων.

λάθησις, ἡ, das Verborgensein, Tzetz.

λαθητικός, der sich leicht verbergen kann, leicht verborgen bleibt, λαθητικοί εἰσιν οἵ τ' ἐναντίοι τοῖς ἐγκλήμασιν, οἷον ἀσθενὴς περὶ αἰκίας, Arist. rhet. 1, 12, was er selbst auch ausdrückt δύνανται καὶ πράττειν καὶ λανθάνειν.

λαθι-κηδής, ές, die Sorgen vergessen machend, Sorgen stillend, die Mutterbrust, Il. 22, 83; Bacchus, Hymn. in Bacch. (IX, 524, 12); der Wein, Alcae. bei Ath. X, 430 d; τέχνης ἱδρωσύνη Crinag. 15 (Plan. 273).

λαθι-νοστος, der Rückkehr vergessend, Hesych.

λαθι-πήμων, ον, = λαθήκηδής.

λαθι-ποινος, die Rache vergessend, Hesych.

λᾱθί-πονος, die Mühen, den Kummer vergessend,

Digitized by Google

Αἴας, Soph. Ai. 697, Schol. *ἐπιλήσμων τῆς λύπης*; — den Kummer vergessen machend, *λαθίπονον ὁδυνᾶν βίοτον*, Trach. 1017 (vom Schol. *τὴν λαθ. ἴασιν* erkl.), nach Musgr. Conj.

λαθι-πορφυρίδες, *αἱ*, Ibyc. bei Ath. IX, 388 e, nach Schweighäuser's Conj. eine Art der *πορφυρίς*, Vogel.

λαθί-φθογγος, die Stimme vergessen machend, stumm machend, der Tod, Hes. Sc. 131.

λαθι-φροσύνη, *ἡ*, Vergessenheit od. Thorheit, Ap. Rh. 4, 356.

λαθί-φρων, *ον*, vergeßliches Sinnes, od. des gesunden Sinnes vergessend, thöricht, Hesych. erkl. *ἐπιλήσμων, ἄφρων*.

λάθος, *τό*, dor. für *λήθος*, = *λήθη*, Theocr. 23, 24; Schol. Ap. Rh. 1, 556.

λᾰθοσύνη, *ἡ*, = *ληθοσύνη*, Eur. I. T. 1278, l. d.

λάθρα, = Folgdm, H. h. Cer. 240, l. d.; vgl. Eur. Danae prol. 28 u. Ellendt Lexik.

λάθρᾳ, heimlich, theils absol., Soph. O. R. 386, *οὐπιβουλεύων λάθρᾳ*, 618, *θυραῖος ἦλθον ὡς ὑμᾶς λάθρᾳ*, Tr. 530; Ggstz *φανερῶς*, Plat. Conv. 182 d; Xen. Cyr. 7, 4, 4 u. Folgde; — theils c. gen., *λάθρᾳ δὲ μητρὸς καὶ πατρὸς πορεύομαι*, Soph. O. R. 787, heimlich von Vater u. Mutter, von ihnen unbemerkt, wie *Καδμείων λάθρᾳ*, O. C. 355, wie Eur. Andr. 310; *λάθρᾳ τῶν στρατιωτῶν πέμπων* Xen. An. 1, 3, 8. S. *λάθρη*.

λάθρα, *τά*, nach Hesych. bei den Eleern = *δίκαι*.

λαθραιό-δηκτος, heimlich beißend, Sp.

λαθραῖος, auch 2 Endgn, heimlich, verstohlen, vor Jemand verborgen, *δίκην ἄτης λαθραίου*, Aesch. Ag. 1203; *τὰ δὲ λαθραῖ' ὃς ἀσκεῖ μὴ πρέποντ' αὐτῷ κακά* Soph. Trach. 383, öfter; *λαθραῖον ὠδῖνα*, Eur. Ion 45; *δόλοις λαθραίοις*, Ar. Ran. 1143 u. sp. D.; *λαθραία κύπρις*, Eubul. bei Ath. XIII, 569 a; u. in Prosa, *λαθραῖον θάνατον ἐπιβουλεύειν τινί*, Meuchelmord, Andoc. 4, 15; *λαθραιότερον γένος*, Plat. Legg. VI, 781 a. — Häufiger noch im adv., *οὐκ ἐξαίφνης ἀλλὰ λαθραίως*, Aesch. Prom. 1079; Eur. u. Folgde; *ὡς μάλιστα δύνανται λαθραιότατα* Antiph. 1, 28. — Auch c. gen., *λαθραίως τῆς μητρός*, ohne Wissen der Mutter, Alciphr. 3, 27.

λαθραιότης, *ητος*, *ἡ*, Heimlichkeit, Verborgenheit, Sp.

λάθρη od. *λάθρῃ*, ep. u. ion. = *λάθρᾳ*, *ὥχεο νηὶ Ὑλόνδε λάθρη ἑμεῦ ἀέκητι*, Od. 17, 43 u. öfter; theils absol., bes. *ἐμίσγετο, παρελέξατο*, von verstohlenem Liebesgenuß, theils c. gen., Il. 5, 269. 24, 72; auch Her. 8, 112. 9, 90; auch heimtückisch, hinterlistig, *κτείνειν*, Od. 17, 80; unvermerkt, allmälig, Il. 19, 165.

λαθρηδά, adv., = *λάθρῃ*, Luc. Calumn. 21.

λαθρηδόν, dasselbe; Anyte 11 (VII, 202); vgl. B. A. 611, 9.

λαθρίδιος, = *λάθριος*, Orph. Arg. 286 u. a. sp. D., wie Tryphiod. 225. — Adv., Ablab. ep. (IX, 761); Paul. Sil. 21 (V, 262).

λαθριμαῖος, = Folgdm, VLL.

λάθριος, = *λαθραῖος*, heimlich, versteckt, Callim. Apoll. 104 Del. 211, u. oft in der Anth., *τενάγη* Apollnds. 16 (IX, 296), *πούς* Philp. 45 (XI, 33); *Κυθήρη*, verstohlen, Man. 6, 207; auch in sp. Prosa, *ἐνδείξεις* D. Cass. 78, 18.

λαθρο-βόλος, heimlich werfend, schießend, treffend, *δόναξ* Eryc. 5 (IX, 824).

λαθρο-γαμία, *ἡ*, heimliche Vermählung, Sp.

λαθρο-δάκνης, *ὁ*, heimlich, tückisch beißend, *κόριες* heißen die Grammatiker, Antiphan. ep. 5 (XI, 322).

λαθρο-δήκτης, *ὁ*, dasselbe, vom Hunde, B. A. 50, Erkl. von *λάθαργος*.

λαθρο-διδασκαλίω, heimlich lehren, Euseb.

λαθρό-νυμφος, *ἡ*, die heimlich Vermählte, Lycophr. 320.

λαθρο-πόδης oder *λαθρόπους*, *-ποδος*, heimlich gehend, schleichend, *λαθροπόδας τόκους*, Antiphan. ep. 3 (IX, 409), von den Zinsen, die allmälig das ganze Vermögen verzehren.

λάθρος, = *λάθριος*, Hesych. Vgl. *λάθρα*.

λαθρο-φαγέω, heimlich essen, Metagen. bei B. A. 106 u. Poll. 6, 40.

λαθρο-φαγία, *ἡ*, das heimliche Essen, Eust.

λαθρο-φάγος, heimlich essend, Suid.

λαθρο-φονευτής, *ὁ*, Meuchelmörder, Sp.

λαθυρίς, *ίδος*, *ἡ*, eine Pflanze, eine Art Wolfsmilch, Dioscr.

λάθυρος, *ὁ*, eine schotentragende Pflanze, Theophr. u. A., Essen für arme Leute, Ath. II, 55 a.

λαι-, Präfixum mit verstärkender Bdtg. = *λα-* u. *λι-*, in einigen wenigen Zusammensetzungen; die Bemerkung der VLL. *ἐπὶ τῆς αἰσχρουργίας* rechtfertigt sich aus den Zusammensetzungen.

λαία, *ἡ*, dor. = *λεία*, Beute, Pind. Ol. 11, 44.

λαιά, *ἡ*, = *λέα*, *καθάπερ τὰς λαιὰς προσάπτουσιν αἱ ὑφαίνουσαι τοῖς ἱστοῖς* Arist. gen. an. 1, 4, vgl. 5, 7.

λαϊ-βολέω, mit Steinen werfen, steinigen, Sp.

λαϊ-βολία, *ἡ*, das Steinigen, Sp.

λᾱϊγξ, *ιγγος*, *ἡ*, dim. von *λᾶας*, Steinchen, Od. 5, 433. 6, 95; bei sp. D. auch von größeren Steinen, Ap. Rh. 1, 402; Paul. Sil. Amb. 121.

λαιδάριον, *τό*, dim. von *λαῖδος*.

λαίδιος, = *λαιός*, Hesych.

λαῖδος, *τό*, = *λῆδος*, leichtes, dünnes Kleid, VLL.

λαιδρός, dreist, keck, unverschämt, Nic. Th. 689 Al. 576.

λᾱΐζω, ein Laie sein, K. S.

λαίθαργος, = *λήθαργος*, Soph. frg. 902 bei Schol. Ar. Equ. 1028, *κύων*. Vgl. *λάθαργος*.

λαιθαρίζω od. *λαιθαρύζω*, erkl. Hesych. *λαμυρόω*, — **λαιθοράζω** = *χλευάζω*, VLL.

λαικάζω, huren, Ar. Th. 57 Equ. 167, Schol. *πορνεύω*. — Später in allgemeiner Bdtg, betrügen, Suid.; fut. med. Cephisod. bei Ath. XV, 689 f.

λαικάς, *άδος*, *ἡ*, die Hure, Aristaen. 2, 16.

λαικαστής, *ὁ*, der Hurer, Ar. Ach. 79.

λαικάστρια, *ἡ*, fem. dazu, Ar. Ach. 529.

λαικάτη, *ἡ* (*λαός*), Volksversammlung in dorischen Städten, Inscr.

λαικάω, = *λαικάζω*, Hesych.

λᾱϊκός, zu dem Volke gehörig, aus dem Volke, gemein, Sp., bes. bei den K. S., der Ungeweihte, im Ggstz des Priesters, der Laie.

λᾱϊκόω, gemein machen, entweihen, LXX., K. S.

λαιλαπέω od. *λαιλαπίζω*, stürmen, mit einem Sturme fortreißen, Sp.

λαιλαπο-ειδής, *ές*, = *λαιλαπ-ώδης*, *ες*, stürmisch, durch Stürme aufgeregt, Sp.

λαῖλαψ, *απος*, *ἡ*, Sturmwind mit Regen od. dickem

Digitized by Google

Gewölk, der Alles in Finsterniß einhüllt; *νέφος φαίνετ' ἰὼν κατὰ πόντον, ἄγει δέ τε λαίλαπα πολλήν*, Il. 4, 278 u. öfter; *νηυσὶ δ' ἐπῶρσ' ἄνεμον βορέην νεφεληγερέτα Ζεὺς λαίλαπι θέσπεσίῃ*, Od. 9, 68; *ἐλθὼν ἄνεμος σὺν λαίλαπι πολλῇ* 17, 57; auch im Vergleich, *ἐπ' ἐπάλξεις βαῖνον ὁρεμνῇ λαίλαπι ἶσοι*, Il. 12, 375; *λαίλαπι χειμωνοτύπῳ*, Aesch. Suppl. 34, u. sp. D., *χειμερίοις ἀνέμοις ἢ λαίλαπι πόντου*, Arat. Phaen. 760. Auch in Prosa, *πάντα εἰκῇ καὶ φύρδην ἐπράττετο καθάπερεὶ λαίλαπός τινος ἐκπεπτωκυίας εἰς αὐτούς*, Pol. 30, 14, 6; N. T. Nach Arist. mund. 4, 15 ein von unten nach oben streichender Wirbelwind.

λαῖμα, *τό*, = *λῆμα*, mit Anspielung auf *λαιμός* u. *αἷμα*, Ar. Av. 1559; doch schwankt die Lesart u. die Erkl.

λαιμάζω, = *λαιμάσσω*, Hesych.

λαιμαργάω, gefräßig sein, Sp., wie Schol. Ar. Nubb. 1201.

λαιμαργία, *ἡ*, Gefräßigkeit, Plat. Rep. X, 619 b u. Sp.; *ἡ περὶ τὴν τροφὴν λ.* Arist. part. an. 4, 13.

λαίμ-αργος (od. minder gut nach den Alten von *λαι-μάργος*), mit der Kehle thätig, in schneller Bewegung, gierig, gefräßig, von Thieren, Arist. H. A. 8, 2; *πρὸς τροφήν*, part. an. 4, 13; *λύκος*, Ep. ad. 418 (IX, 252); Sp., auch adv., Stob. fl. 124, 34.

λαιμαργότης, *ητος*, *ἡ*, die Gefräßigkeit, Philo.

λαιμάσσω, att. *λαιμάττω*, gierig verschlingen, fressen, Ar. Eccl. 1178.

λαιμάω, dasselbe, Hesych.

λαιμη-τόμος, poet. = *λαιμότομος*, *κεφαλαί*, Eur. I. A. 776, v. l.; — aber *λαιμητόμος*, die Kehle abschneidend, *ξίφη*, Philp. 13 (VI, 101).

λαιμίζω, ablehlen, schlachten, *βοῦν*, Lycophr. 326.

λαιμο-δακής, *ές*, die Kehle beißend, im Schlunde festhaftend, *ἀκίδες ἀγκίστρων λαιμοδακεῖς* Philp. 22 (VI, 5).

λαιμο-πέδη, *ἡ*, Halsfessel, a) Schlinge zum Vogelfang, *ἄρκυν — λαιμοπέδαν γεράνων*, Antp. Sid. 17 (VI, 109). — b) Halsband der Hunde, *σκυλάκων*, Leon. Tar. 34 (VI, 35).

λαιμό-ῥυτος, *σφαγή*, aus der Kehle strömend, Eur. Hel. 360.

λαιμός, *ὁ* (*ΛΑΩ*, vgl. *λάμος*), Kehle, Schlund, Gurgel, *βάλε δουρὶ λαιμὸν ὑπ' ἀνθερεῶνα*, Il. 13, 387, *λαιμὸν ἀποτέμνειν*, 18, 34, *οὔπως ἂν ἔμοιγε φίλον κατὰ λαιμὸν ἶσιν οὐ πόσις οὐδὲ βρῶσις*, 19, 209; *λαιμοὺς τεμών*, Ar. Av. 1560; u. im plur., *λαιμῶν ἐξάψει βρόχον*, Eur. Ion 106; auch von Thieren, *λαιμοὺς τρεῖς τριῶν μήλων τεμών*, Suppl. 1201, wie Ap. Rh. 3, 1208; selbst von Gefäßen, *λ. κύτους* Philp. 58 (IX, 232). — Einzeln in sp. Prosa, wie Luc. hist. conscrib. 25 Nigr. 16.

λαιμός, *όν*, = *λαμυρός*, Men., s. Mein. p. 41. 455.

λαιμό-τμητος, *κάρα*, abgekehlt, abgeschnitten, Eur. Phoen. 458. — Aber *λαιμότμητ' ἄχη*, Ar. Thesm. 1054, = die Kehle zusammenschnürend.

λαιμο-τομέω, die Kehle abschneiden, *μῆλα*, ablehlen, Ap. Rh. 2, 840; *ἑαυτόν*, sich den Hals abschneiden, Plut. Oth. 2; pass. *λαιμοτομηθείσης τῆς Γοργόνος*, S. Emp. adv. gramm. 264.

λαιμο-τόμητος, = *λαιμότμητος*, Eur. Hec. 207, l. d.; vgl. Lob. zu Phryn. 588.

λαιμο-τόμος, die Kehle abschneidend, *χείρ*, Eur. I. T. 444; *σφαγίς*, Aristo 1 (VI, 306). — Aber *λαιμότομος*, mit abgeschnittener Kehle, l. d., Eur. Hec. 209; *Γοργοῦς λαιμοτόμων ἀπὸ σταλαγμῶν* Ion 1055, die Tropfen von dem abgeschnittenen Haupte der Gorgo; sp. D., wie *φάρυγξ*, Man. 1, 317.

λαιμώσσω, = *λαιμάσσω*, Nic. Al. 352.

λαΐνα, *ἡ*, = *χλαῖνα*, das lat. laena, Strab. IV, 196.

λάϊνεος, = *λάϊνος*, Il. 22, 154; Eur. Phoen. 116; Theocr. 23, 58 u. Sp., wie Nonn.

λάϊνος, von Stein, steinern, *τεῖχος*, Il. 12, 177, *οὐδός*, 9, 404; *ἦ τέ κεν ἤδη λάϊνον ἕσσο χιτῶνα*, du hättest ein steinern Kleid angezogen, d. i. du wärest gesteinigt worden, 3, 56; *τάφος*, Soph. O. C. 1592; *πύργοι*, Eur. Troad. 5, *κίονες*, Herc. Fur. 1037; sp. D., auch wie bei uns übertr. für hartherzig, Theocr. 23, 20.

λάϊνος γῆ, Saatfeld, Hesych. Von

λαΐον, *τό*, dor. = *λήϊον*, Saatfeld, Theocr. 10, 21. 42; *λᾶον*, Sophron. in B. A. 567, 7. — Auch Sichel, Ap. Rh. 3, 1335; vgl. Bast zu Greg. Cor. 893.

λαιός, laevus, links, *λαιᾶς δὲ χειρός*, linker Hand, Aesch. Prom. 716; *λαιᾷ χερί*, Eur. Herc. Fur. 159; *κέρας*, Suppl. 705; sp. D. In Prosa erst bei Sp., wie Hdn. 4, 2, 5. Vgl. *ἀριστερός* u. *εὐώνυμος*.

λάΐος, *ὁ*, od. *λαιός*, ein drosselähnlicher Vogel, Arist. H. A. 9, 19; Anton. Lib. 19.

λαιο-τομέω, ein Saatfeld (*λαΐον*) schneiden, Theocr. 10, 3.

λᾶΐς, *ἴδος*, *ἡ*, = *λῆϊς*, Aesch. Spt. 313.

λαισαιο-φόρος, erkl. Hesych. *ὁπλοφόρος*. S. das Folgde.

λαισήϊον, *τό*, eine Art Schild, Tartsche, von *ἀσπὶς* unterschieden, wie Il. 12, 426 *βοείας ἀσπίδας εὐκύκλους λαισήϊά τε πτερόεντα* neben einander stehen; vgl. scol. bei Ath. XV, 695 f; Her. bemerkt 7, 91 von den Kilikiern *λαισήϊα εἶχον ἀντ' ἀσπίδων, ὠμοβοέης πεποιημένα*; bah. einige alte Grammatiker es von *λάσιος* ableiten wollten, während Andere an *λαιός* denken, mit der linken Hand getragen, schwerlich richtig.

λαίσθη, *ἡ*, = *αἰσχύνη*, VLL.

λαίσ-καιρος, sehr geil, VLL. Vgl. *λαι-*.

λαίσ-παις, *-παιδος*, nach Hesych. bei den Leukadiern = *βούπαις*.

λαι-σποδίας, *ὁ* (*σποδέω*), sehr geil, wollüstig, Apollod. com. bei Stob. fl. 46, 15 (v. 16), nach conj.; auch Name eines Atheners, der einen Fehler am Fuße hatte, Ar. Av. 1569 mit Anspielung auf *λαιός* und *πούς*.

λαῖτμα, *τό* (*ΛΑΩ*, *λαιμός*), der Meeresschlund, die Tiefe, *νηυσὶ — πεποιθότες — λαῖτμα μέγ' ἐκπερόωσι*, Od. 7, 35, öfter; *ἁλὸς ἐς μέγα λαῖτμα*, Il. 19, 267; auch sp. D., wie *διεξάϊξε αἰετὸς ὣς μέγα λαῖτμα*, Theocr. 13, 24. Vgl. Schol. Ap. Rh. 1, 1299. Uebertr., *ἐξέχεεν μέγα λαῖτμα νεφετοῖο*, von der Rede, Tryph. 119.

λάϊτος, gfgzgn *λαῖτος*, ion. *λήϊτος*, vom Volk, das Volk betreffend, öffentlich, s. unten. Hesych. erkl. *τὸ λάϊτον* durch *ἀρχεῖον*.

λαῖφα, auch *λαῖτα* u. *λαῖβα*, erkl. Hesych. *ἀσπίς*.

λαιφάζω od. *λαιφάσσω*, = *λαφύσσω*, *μὴ — αἷμα λαιφάξῃ*, Nic. Ther. 477.

λαίφη, *ἡ*, = *λαῖφος*, Callim. fr. 245 bei Suid.

Digitized by Google

λαῖφος, τό, schlechtes, lumpiges Kleid, ἀμφὶ δὲ λαῖφος ἔσσω ὅ κεν στυγέῃσιν ἰδὼν ἀνθρωπος ἔχοντα, Od. 13, 399, vgl. 20, 206. — Uebh. Tuch, beſ. Segeltuch, στολμοί τε λαίφους, Aesch. Suppl. 696; Eum. 526; λ. ἀπάτου θοοῦ Eur. Or. 341, vgl. 414. 1080; sp. D., λαίφεα ἐκπετάσας M. Arg. 24 (x, 4); λαίφεα λύειν, Barbuc. 10 (IX, 427); λαῖφος τείνας, Callim. 26 (App. 45).

λαιψηρό-δρομος, ſchnell laufend, Ἀχιλλεύς, Eur. I. A. 207.

λαιψηρο-κλεγθος, ſchnell gehend, Βορέης, v. l. für αἰψ. bei Hes. Th. 379.

λαιψηρός (vgl. αἰψηρός), 1) ſchnell, ſchnellfüßig, Ἀχιλλεύς, Il. 21, 264, ὃς οἱ ἐπῶρσε μένος λαιψηρά τε γοῦνα, 22, 204 u. öfter; auch λαιψηροῖς ἀλέσσθαι Ἀπόλλωνος βελέεσσι, 21, 278, u. ἀνέμων λαιψηρὰ κέλευθα, 14, 17; δρόμος, Pind. P. 9, 125; πόλεμοι, Ol. 12, 4; πόδες, N. 10, 63, wie Eur. Hel. 555 u. öfter; adverbial, λαιψηρὰ πηδᾷ, Ion 717 u. sp. D., wie Ap. Rh. ἀνέμου λαιψηρὰ ἄέντος, 4, 246, u. öfter von Winden; λαιψηρότεροι φέβονται, Opp. Cyn. 4, 446. — 2) nach den VLL. ſoll es bei den Lacedämoniern ἰμάτιον bedeutet haben.

λακάζω (λακέω), rufen, ſchreien, neben αὔειν, Aesch. Spt. 168, ἰύζειν, Suppl. 851.

λακάθη, ἡ, eine Baumart, wahrſcheinlich eine Ulmenart, Theophr.

λάκαινα, ἡ, ſ. nom. pr.; auch ein lakoniſches Trinkgefäß, Ar. fr. Daet. 3.

λακάνη, ἡ, dor. = λεκάνη.

λακάρη, ἡ, = λακάθη, auch λακάρτη geſchrieben, Hesych.

λᾱ-κατα-πύγων, ονος, ὁ, verſtärktes καταπύγων, neben δειλός, Ar. Ach. 639; die v. l. λακοκαταπύγων und die Ableitung von λάκκος iſt falſch.

λᾱ-κατ-άρᾱτος, verſtärktes κατάρατος, Phot.

λάκαφθον, τό, eine gewürzige Baumrinde, die zur Bereitung des ägyptiſchen κῦφι gebraucht ward, vgl. νάρκαφθον, Plut. de Is. et Os. 81.

λᾱκεδών, όνος, ἡ, dor. = ληκεδών (λακέω), Stimme, im plur., Timon bei Sext. Emp. adv. eth. 171.

λακεῖν, ἔλακον, aor. II. zu λάσκω, w. m. ſ.

λακερο-λογία, ἡ, Geſchwätzigkeit, beſ. Schmähſucht, Sp.

λακερός (λακεῖν), lärmend, geſchwätzig, Stammform zu λακέρυζος. — Hesych. erkl. λακερόν, εἰκαῖον, ſchlecht, etwa wie lacer, zerriſſen, zerlumpt.

λακέρυζος, geſchwätzig, ſchwatzhaft, θεός, der Satyr, Ep. ad. 40 (IX, 317); ſonſt nur fem. λακέρυζα (ſo accent., Arcad. 96, 13), ſo heißt beſ. die Krähe, die krächzende, μεγάλα κράζουσα, Hesych.; bei Hes. O. 745; Ar. Av. 609 u. sp. D., wie Ap. Rh. 3, 929, woraus einige Alte durch Metathesis auch κελάρυζα machten; u. κύων, der bellende Hund, Plat. Rep. X, 607 b.

λακερύζω, lärmen, Geräuſch machen, E. M. — Med. bei Hesych. u. Phot. durch λογοποιεῖσθαι, λοιδορεῖσθαι erkl.; durch Metathesis machte man daraus auch κελαρύζω.

λακέτᾱς, ὁ, die Tönende, ſo heißt die Cicade, Ael. H. A. 10, 44.

λᾱκέω, dor. = ληκέω, ſ. λάσκω.

λάκησις, ἡ, erkl. Hesych. κλωγμός.

λακιδόω, = Folgdm, Diosc.

λακίζω, zerreißen, zerfetzen, Agath. prooem. 60 (IV, 3); ἐν φοναῖς δέμας, Lycophr. 1113, Schol. σχίζειν, ἀφανίζειν. — Nach Hesych. auch = διαπεύω; — λακιστός, zerriſſen, Antiphan. bei Ath. VII, 303 f; Luc. Piscat. 2.

λακίς, ίδος, ἡ, Fetzen, Lappen, Lumpen, ὑφασμάτων, Aesch. Ch. 28; λακίδες ἀμφὶ σώματι — ποικίλων ἐσθημάτων Pers. 821; das Zerreißen, λακὶς χιτῶνος ἔργον οὐ κατοικτεῖ Suppl. 880, vgl. 113; βυσσίνοις δ' ἐν πέπλοις πέσῃ λακίς Pers. 123. — Auch in ſpäterer Proſa, von Schiffstrümmern, D. Sic. 14, 72; Erdriß, 13, 99.

λάκισμα, τό, das Abgeriſſene, der Fetzen, πέπλων, Eur. Tr. 497.

λακκαῖος, aus der Ciſterne, ὕδωρ, Ciſternenwaſſer, Anaxil. bei Ath. III, 124 f.

λακκίζω, graben, Suid.; — mäſten, Eust.

λακκόπεδον, τό, der Hodenſack, Poll. 2, 172.

λακκό-πλουτος, ὁ, ſo hieß Kallias, der bekannte reiche Athener, weil er ſeinen Reichthum in einem Brunnen od. einer Ciſterne (λάκκος) gefunden haben ſollte, wo ihn ein Perſer nach der Schlacht von Salamis verſenkt hatte, VLL., vgl. Plut. Aristid. 5; übh. ein ſehr reicher Mann, Alciphr. 1, 9.

λακκο-ποιός, Gruben, Ciſternen machend, Gloss.

λακκο-πρωκτία, ἡ, die Eigenſchaft des Folgdn, Eupolis bei Ath. I, 17 e.

λακκό-πρωκτος, = εὐρύπρωκτος, Ar. Nubb. 1330; Cephisodor. bei Ath. XV, 689 f; vgl. Poll. 6, 127.

λακκό-πῦγος, daſſelbe, vgl. auch λακκοσκέπερδον.

λάκκος, ὁ, Vertiefung, Loch, Grube, Her. 4, 195. 7, 119, wo es Teiche zum Halten von Waſſervögeln ſind, vivaria; nach B. A. 276 u. Phot. lex. beſ. eine Grube zum Auffangen des Regenwaſſers, Ciſterne, od. zur Aufbewahrung anderer Dinge, z. B. von Oel und Wein, ἐν τοῖς καπηλείοισι λάκκους ἐμποιεῖν ὕδατος Ar. Eccl. 154, wo der Schol. zu vgl.; οἶνος ὃν ἐν λάκκοις κονιατοῖς εἶχον Xen. An. 4, 2, 22; eine Art Keller, Macho Ath. XIII, 580 a; neben φρέαρ, Alexis bei Ath. IV, 170 c; τὸν λάκκον συντρίψας, Dem. 29, 3; Aesch. 1, 84 u. Sp. Vgl. lacus, lacuna.

λακκο-σκάσπερδον, oder **λακκο-σκαπέρδαν**, Hesych. u. Phot. λακκόπρωκτος, ἄγαν κατάρατος.

λακκ-οσχέας, ὁ, der einen großen, hangenden Hodenſack (ὀσχέα) hat, Luc. Lexiphan. 12.

λακκ-ώδης, ες, grubenartig, γῆ, zum Anlegen von Gruben geeignet, Geopon.

λακό-πῦγος, f. l. für λακέρυζος, Ep. ad. 40, wo das mss. λακόρυζος hat.

λάκος, ὁ, = λάκκος, ſchlechte Schreibart.

λάκος, ὁ (λακεῖν), Geräuſch, Lärm, Hesych.

λάκος, τό, = λακίς, nach Hesych. kretiſch = ῥάκος.

λακ-πατέω, nach Hesych. = λὰξ πατέω, mit Füßen treten, Pherecrat. bei Phot. Davon

λακ-πάτητος, v. l. für λὰξ πάτητος, w. m. ſ.

λάκρα, ἡ, ſpäterer Name des ἐρωδιός.

λακτίζω, mit der Ferſe ſtoßen, mit dem Fuße ausſchlagen, λακτίζειν ποσὶ γαῖαν, Od. 18, 97; zappeln, 22, 88; τὴν θύραν λελάκτικας Ar. Nubb. 135; λακτίζοντες καὶ κυρτοῦντες ἀλλήλους σιδηροῖς κέρασι καὶ ὁπλαῖς Plat. Rep. IX, 596 a; von den Pferden, ausſchlagen, Xen. Hipp. 1, 4, der auch paſſiv. ſagt ὑπὸ ἵππου λακτισθείς, An. 3, 2, 18; τοῖς

Digitized by Google

ὄπισθεν χρῆται κώλοις λακτίζοντα τὸ λοιπόν Arist. part. anim. 4, 10; von den mit dem Stachel angetriebenen und dagegen ausschlagenden Thieren ist das sprichwörtliche πρὸς κέντρον λακτίζειν, „gegen den Stachel löken" genommen, von thörichtem u. vergeblichem Widerstreben, Pind. P. 2, 95; Aesch. Ag. 1624; Eur. Bacch. 794 u. Sp.; πρὸς κῦμα, Eur. I. T. 1396. — Uebh. von heftigen Bewegungen, φλὸξ αἰθέρα λακτίζουσα καπνῷ, die mit Dampf zum Himmel schlagende Flamme, Pind. I. 3, 84; καρδία φόβῳ φρένα λακτίζει, das Herz schlägt vor Furcht gegen das Zwerchfell, Aesch. Prom. 883; ἔρως λακτίζει καρδίαν Strat. 15 (XII, 16). — Uebh. schlagen, mißhandeln, τὸν πεσόντα λακτίσαι πλέον, Aesch. Ag. 859; übertr., ἀνδρὶ λακτίζοντι μέγαν Δίκας βωμόν Ag. 373, der gegen den Altar schlägt, ihn frech zertritt od. verhöhnt; ὧν σὺ λακτίσας πολλὴν χάριν φίλων νοσούντων ὕστερον βοηδρομεῖς Eur. Rhes. 411; auch in späterer Prosa, προς ἐνίων ἀτίμως λακτιζόμενος καὶ λαφυσσόμενος Luc. Tim. 17.

λακτικός, zum Ausschlagen, Stoßen mit der Ferse gehörig, ἡ λακτική, sc. τέχνη, im Ggsz der πυκτική, eine besondere Kunst des Ringens, Sp.

λάκτις, ιος, ἡ, Keule zum Stampfen, Zerstoßen; Nic. Ther. 108; Callim. fr. 178; Haken, p. 90.

λάκτισμα, τό, der Stoß, Schlag mit der Ferse, Lycophr. 835; λακτίσματι τύπτων, D. Sic. 4, 59; übertr., ὄσπνεον, die Schmach des Mahles, Aesch. Ag. 1583. Vgl. λακτίζω.

λακτισμός, ὁ, das mit dem Fuße Ausschlagen, Hesych.

λακτιστής, ὁ, der mit dem Fuße Ausschlagende, mit der Ferse Stoßende, Xen. Mem. 3, 3, 4 u. Sp.; — ληνοῦ, der Kelterer, Qu. Maec. 11 (IX, 403).

λακτιστικός, gern mit den Füßen ausschlagend?

λακωνίζω, 1) den Lakonen spielen, den Lacedämoniern in Lebensart, Kleidung, Sitten nachahmen, was oft in ein äußeres Nachäffen der roheren Form ausartete, vgl. Eupolis bei Ath. I, 17 d; Plat. Prot. 324 e; Dem. 59, 36; τῇ δίαιτῃ, Plat. Alcib. 23 (vgl. λακωνιστής); bes. auch lakonisch, kurz, kräftig u. schlagend sprechen, Plut. u. Sp. — 2) es mit den Lacedämoniern halten, von ihrer Partei sein; Xen. Hell. 4, 4, 2. 7, 1, 44; Isocr. u. A.

λακωνισμός, ὁ, lakonische Sitte und Lebensweise, bes. kräftige Kürze im Ausdruck, die man an den Lacedämoniern rühmte, Sp. — Das Parteinehmen für die Lacedämonier, ἐπὶ λακωνισμῷ φεύγειν, Xen. Hell. 4, 4, 15.

λακωνιστής, ὁ, Einer, der es mit den Lacedämoniern hält, für sie Partei nimmt, Xen. Hell. 1, 1, 32; — der den Lakoniern in ihrer Lebensweise, Tracht und dgl. nachahmt, Plut. Phoc. 10, wo dabei zur Erkl. steht πώγωνα καθειμένος καὶ τρίβωνα φορῶν ἀεὶ καὶ σκυθρωπάζων. Vgl. noch Ath. V, 181 c.

λακωνο-μανέω, eine übertriebene Vorliebe für die Lacedämonier haben und diese im Aeußern zur Schau tragen, Ar. Av. 1281; vgl. B. A. 50, 13.

λαλαγέω, schwatzen, plaudern, μὴ νῦν λαλάγει τὰ τοιαῦτα, Pind. Ol. 9, 43; von Vögeln, ταί θ' ἁδὲ δένδρῳ ὄρνιχες λαλαγεῦντι, Theocr. 5, 48 (Schol. λιγυρὸν ᾄδουσι), wie ἀηδόνες λαλαγεῦσι, Marian. 2 (IX, 668); χελιδών, Leon. Tar. 57 (X, 1); vom Wiederhall, Paul. Sil. 48 (VI, 54), u. öfter in der Anth.; auch τέττιγες, Theocr. 7, 139. Vgl. λαλάζω.

λαλαγή, ἡ, Geschwätz, Geschrei, Opp. Hal. 1, 125, von einem Fische, φθέγγεται ἰκμαλέην λαλαγήν; Sp.

λαλάγημα, τό, dasselbe, von der Pauke, Diosc. 11 (VI, 220).

λαλαγητής, ὁ, der Schwätzer, ματαιολόγος, Hesych.

λαλάζω, wie λαλαγέω, schwatzen, plaudern, Hesych.; von den plätschernden od. rauschenden Wellen des Meeres, Anacr. bei Ath. X, 447 a.

λάλαξ, αγος, ὁ, der Schwätzer, Schreier, vom laut quakenden grünen Wasserfrosch, Hesych. — Bei Leon. Tar. 55 Geschwätz, wofür Anth. Pal. VII, 198 πάταγος steht.

λαλέω, (lallen) viel reden, schwatzen, auch von unarticulirtem, undeutlichem Schreien, B. A. 51 erkl. φλυαρεῖν, u. Plut. sagt von den Affen λαλοῦσι μὲν γὰρ οὗτοι, οὐ φράζουσι δέ, plac. philos. 5, 20; Alcib. 13 λαλεῖν ἄριστος, ἀδυνατώτατος λέγειν, aus Eupol.; doch tritt diese Nebenbdtg auch so zurück, daß es bes. bei Dichtern dem λέγειν nahe steht, „sprechen", die bloße Thätigkeit des Mundes u. der Zunge bedeutend, Soph. Phil. 110; Ar. Thesm. 267 Ran. 761 u. öfter; vom Kinde, λαλῆσαι οἴκτῳ δυνάμενον ἃ πάσχει Plat. Ax. 366 d; Sp., ἀφωνίᾳ καὶ πέντε ὅλων ἐτέων λαλέειν μηδέν Luc. Vit. auct. 3; τινί, mit Einem sprechen, Ar. Eccl. 16 Equ. 348; Pol. 30, 1, 6 u. öfter. — Bei den Dichtern auch wie λαλαγέω, von den Vögeln, Mosch. 3, 47; ἀκρίδες, Theocr. 5, 34 (λαλεῦμες, 15, 92, öfter, nur im praes.). — Von Instrumenten, μάγαδιν λαλήσω, Anaxandr. bei Ath. IV, 182 d; αὐλῷ Theocr. 20, 29; geradezu = singen, Mosch. 3, 113. — Vom Wiederhall, D. Cass. 74, 21.

λάλη, ἡ, Geschwätz, Luc. Lexiph. 14.

λάληθρος, ον, geschwätzig, θῆλυ γένος Ep. ad. 33 (XII, 136); κίσσα Lycophr. 1319; B. A. 50 erkl. λάλος καὶ διὰ τοῦ λαλεῖν κακουργῶν.

λάλημα, τό, das Geschwätz, Mosch. 3, 8, u. Sp., auch = Geräusch, Eubul. Ath. VI, 229 a. — Als Schmähwort, der Schwätzer, οἵμ' ὡς λάλημα δῆλον ἐκπεφυκὸς εἶ Soph. Ant. 320; von Frauen, Eur. Andr. 938, im plur.

λάλησις, ἡ, das Schwatzen, Aesch. frg. 352; B. A. 458.

λαλητικός, zum Schwatzen geschickt, schwatzhaft, Ar. Equ. 1381.

λαλητός, adj. verb. zu λαλέω, auch der sprechen kann, ζῷον, Eust.

λαλητρίς, ίδος, ἡ (fem. zu dem nicht vorkommenden λαλητής), die Schwätzerinn, χελιδόνες Agath. 12 (V, 237).

λαλιά, ἡ, Geschwätz, Gerede, nach Plat. def. 416 ἄκρασία λόγου ἄλογος; auch = Schwatzhaftigkeit, vgl. Theophr. char. 7; λαλιὰν ἀσκῆσαι, Ar. Nubb. 931; der στωμυλία entsprechend, Ran. 1069; Aesch. 2, 49; λαλιὰ καὶ θροῦς, Pol. 1, 32, 6; χυδαῖος καὶ πάνδημος, 14, 7, 8; κουρεακή, 3, 20, 5; Folgde. — Bei Sp. auch übh. Rede, Gespräch.

λάλιος, ed. nach Arcad. p. 41, 3 λαλιός, poet. = λάλος, z. B. στόμα, Mel. 44 (V, 171).

λάλλη, ἡ, ein Kiesel, den das Wasser bespült, Hesych.; nach Ruhnken's Conj. auch Theocr. 22, 39.

λαλο-βαρυ-παραμελο-ρυθμο-βάτας, κάλαμος,

Digitized by Google

Pratinas bei Ath. XIV, 617 e, geſchwätzig, läſtig und den Rhythmus überſchreitend.

λαλόεις, εσσα, εν, poet. = λάλος, Euen. 13 (IX, 122).

λάλος, ον, geſchwätzig, plauderhaft; Eur. Suppl. 462; Ar. Ach. 716 Thesm. 393; sp. D., γῆρας Mel. 127 (VII, 417); auch τέττιξ, Bian. 3 (IX, 273); u. in Proſa, Plat. Gorg. 515 e; Arist. polit. 3, 4; Sp., übh. = ſprechend, ἐγὼ γὰρ λάλος οὐκ ἀνδρὰς (ſtumm wie eine Bildſäule) εἶναι βούλομαι Luc. Vit. auct. 3; — τὸ λάλον, die Geſchwätzigkeit, Philostr. — Auch act., λάλον Φοίβου ὕδωρ, das beredt macht, Anacr. 11, 7; vgl. Schol. Eur. Phoen. 222. — Dazu gehört der unregelmäßige compar. λαλίστερος, Ar. Ran. 91, Alexis Ath. IV, 133 c; superl. λαλίστατος, Eur. Cycl. 315; ſprichwörtlich λαλίστερος τρυγόνος, Menand. bei Zenob. 6, 8.

λᾶμα, τό, dor. = λῆμα.

λᾱ-μαχος, ſehr ſtreitbar, ſehr kampfluſtig, Hesych. S. nom. pr.

λάμβα, ἡ, ein großer Meerfiſch, gew. λαμία. — Bei Hesych. auch χάσματα, alſo = λάμος.

λαμβάνω (*ΛΑΒ*), fut. λήψομαι, ion. λάμψομαι, Her. 3, 8. B. 1, 199; dor. λαψοῦμαι, λαψῇ, Theocr. 1, 4. 10; λήμψεται, Matth. 10, 41; — aor. ἔλαβον, ep. auch ἔλλαβον, u. in der iterativen Form λάβεσκον, Her. 4, 78; imper. λαβέ, u. im med. λελαβέσθαι, Od. 4, 388; — perf. εἴληφα u. εἴλημμαι, ion. λελάβηκα, Her. 3, 42. 4, 79. 8, 122, u. λέλαμμαι, Her.; auch λέλημμαι, bei Aesch. Ag. 850, l. d.; Soph. in Cram. Anecd. Ox. 1, p. 268, 22; Eur. Cycl. 433, Ion 1113 (διαλελημμένον, Ar. Eccl. 1090); — aor. pass. ἐλήφθην, ion. ἐλάμφθην, Her.; — nehmen, ſowohl freiwillig Gegebenes, als mit Gewalt. — 1) faſſen, anfaſſen, ergreifen, χειρὶ χεῖρα λαβεῖν, Il. 21, 286; ſo τάδ' ἐν χεροῖν στέφη λαβοῦσα, Soph. O. R. 913; χρυσέαν χείρεσσι λαβὼν φιάλην, Pind. P. 4, 193; ſo λάβε γούνατα, Il. 24, 465; oft ſteht neben dem accus. ob. auch allein ein genit., den Theil ausdrückend, der angefaßt wird, κόρυθος λάβεν, Il. 3, 369; Ἕκτωρ μὲν κεφαλῆφιν ἐπεὶ λάβεν, οὐχὶ μεθίει, 16, 762; ποδῶν, γούνων, 1, 407. 18, 155; τὴν πτέρυγος λάβεν, d. i. er faßte den Vogel am Flügel, 2, 316; γούνων λαβὼν κούρην, die Jungfrau an den Knieen umfaſſend, wie es Schutzflehende thun, Od. 6, 142; auch ἀγκὰς λαβέτην ἀλλήλων, ſie faßten ſich einander mit den Armen, Il. 23, 711. Einzeln ſo auch bei Folgdn, λαβὼν Πολυξένην χερός Eur. Hec. 523, φάσγανον κώπης 543; ἔλαβον τῆς ζώνης τὸν Ὀρόντην Xen. An. 1, 6, 10. Vgl. unten das med. — Häufiger mit dem bloßen accus., ergreifen, faſſen, ἔγχος, σκῆπτρον, Soph. Ai. 279 El. 402; παῖδα ἐν ἀγκάλῃσι, Eur. Hipp. 1431; ἐν χεροῖν δέπας, Hec. 527; auch πρᾶγμα ἐς χέρας, 1242, wie δύναμιν, Suppl. 235; δόλῳ Φιλοκτήτην, Soph. Phil. 101; καὶ νῦν ἄγει με διὰ χερῶν οὕτω λαβών, Ant. 916; Ar. Av. 1055 u. ſonſt. — Auch ἄγραν ποσίν, ergreifen, erreichen, Pind. N. 3, 77. — Beſ. auch im feindlichen Sinne, ergreifen, packen, Il. 5, 159. 11, 126, wie Od. 4, 388, τὸν εἴ πως σὺ δύναιο λοχησάμενος λελαβέσθαι, auch das med. ſteht; auch = Beute machen, rauben, ἐκ πόλεος δ' ἁλόχους καὶ κτήματα πολλὰ λαβόντες Od. 9, 41; σκύλα, Soph. Phil. 1431; — erwiſchen, ertappen über der That, πολῷ λαβών σε Ζεὺς ἐπ' αἰτιάματι Aesch. Prom. 194; ζητῶν τὸν αὐτόχειρα τοῦ φόνου λαβεῖν Soph. O. R. 266; oft mit darauf folgdm partic., κἂν λάβῃς μ' ἐψευσμένον, O. R. 461; auch pass., ὡς σ' ἐλήφθης, du wurdeſt bei der That ertappt, Trach. 805; im guten Sinne, antreffen, erfinden, οὐκ ἂν λάβοις μου μᾶλλον οὐδὲν' εὐσεβῆ Phil. 1040; Ἑλλάδα κακίστην λαμβάνων εἰς παῖδ' ἐμόν Eur. Herc. Fur. 223; μή νυν ἐγὼ 'ν τοῖσι δικασταῖς κλέπτοντα Κλέωνα λάβοιμι Ar. Vesp. 759; in Proſa, Her. 2, 89. 7, 239; Plat. Gorg. 488; τινὰ ψευδόμενον, Rep. III, 389 c; ἐὰν ληφθῇ τις ἐπιβουλεύων Gorg. 473 b; δίκην δοῦναι ὑπὲρ ὧν εἴληφας πεποιηκώς Din. 1, 103; Dem. 21, 189, u. A. ſo ἐπ' αὐτοφώρῳ. — Von der Gottheit, Einen ergreifen, ihn begeiſtern, Her. 4, 79, u. öfter im pass. — Auch von Gemüthszuſtänden, wie von Zuſtänden des Leibes, beſ. krankhaften, ſagt man μένος ἔλλαβε θυμόν, Il. 23, 468, Ἀτρείωνα δ' ἔπειτα χόλος λάβε, 1, 387, Wuth, Zorn erfaßte ihn, u. ſo oft bei ἄλγος, ἀμφασίη, ἄτη, ἄχος, πένθος, τρόμος, φόβος, wie ἔρως, θαῦμα, ἵμερος, ὕπνος, νόσος u. ä.; auch in Proſa, Her. ἔλαβέ με πόθος, 1, 165; φθόνος καὶ ἵμερος, 6, 137; λαμβάνει με δέος, Plat. Legg. III, 699 d; ἄχος αὐτὸν ἔλαβε Xen. Cyr. 5, 5, 6; λαμβάνει τὸ στράτευμα ἔνδεια An. 1, 10, 18. — Aber auch umgekehrt, wie bei uns „Muth faſſen“, θυμὸν ἐνὶ στήθεσσι, Od. 10, 461; σθένος λ., Soph. El. 334, φόβον, O. C. 729; ὀργήν, Eur. Suppl. 1050; beſ. ἐλπίδα, Hoffnung faſſen, Xen. Cyr. 4, 6, 7 u. ſonſt. — Uebertr., mit dem Geiſt erfaſſen, begreifen, μαιομένων μεγάλαν ἀρετὰν θυμῷ λαβεῖν Pind. Ol. 8, 6; νόῳ λαβὼν καὶ τοῦτο, im Geiſte überlegend, Her. 3, 51 u. öfter; φρενὶ λαβόντες τὸν λόγον 9, 10; τὸ μάθημα ἐν αὐτῇ τῇ ψυχῇ λαβόντα Plat. Prot. 314 b; τῇ διανοίᾳ Parm. 143 a; ταῦτα πάντα λογισμῷ λαβών Rep. VI, 496 b; νῷ καὶ διανοήματι Legg. X, 898 e, wofür Ath. VIII, 364 a ἐπὶ νοῦν οὐ λαμβάνοντες τὰ εἰρημένα geſagt iſt. — Dah. übh. erfaſſen, wie bildlich Plat. Theaet. 199 e geſagt iſt τὸν θηρεύοντα τότε μὲν ἐπιστήμην λαβόντα, vgl. 208 d, öfter; vgl. noch τὴν αἰτίαν τῆς τῶν πτερῶν ἀποβολῆς λάβωμεν Phaedr. 246 d; auch Sp., wie Pol. 2, 35, 8 λαμβάνειν πρὸ ὀφθαλμῶν ſagt, ſich vor Augen ſtellen, betrachten. — 2) daran reicht ſich die allgemeine Bdtg einnehmen, erreichen, erlangen, wonach man ſtrebt, κλέος λαβεῖν, Ruhm erwerben, Od. 1, 298, wie Eur. El. 1084; Soph. Phil. 1331; κτῆμα τῆς νίκης, 81; ἀλκὴν λάβοις ἂν κἀνακούφισιν πόνων, O. R. 218; auch προθυμίαν, φρόνησιν, Trach. 670 Phil. 1078; auch ψόγον, Eur. Hel. 852; γέλωτ' ἐν αὐτοῖς μωρίαν τε λήψομαι Ion 600; θέαν, Soph. Phil. 652; Ertrag, Frucht, Nutzen ziehen von Etwas, οὔτ' οἶνον οὔτ' ἄλλ' οὐδὲν ἐκ τοῦ χωρίου Ar. Nubb. 1123; Xen. Mem. 2, 7, 2; ähnl. τὸ χρήσιμον καὶ τὸ τερπνὸν ἐκ τῆς ἱστορίας λαβεῖν Pol. 1, 4, 11. — So auch δίκην, ποινάς, Eur. Bacch. 1313 Troad. 360 u. Folgbe; παρά τινος, Lys. 4, a. E.; τιμωρίας, Pol. 37, 2, 7 (vgl. auch unten 3); — τὴν Ἴδην ἐς ἀριστερὴν χέρα, Her. 7, 42, das Idagebirge auf die linke Hand bekommen, ſo marſchiren, daß das Gebirge links liegen bleibt. — Auch geradezu kaufen, λαμβάνειν τι ὁβολοῦ, Ar. Ran. 1236 u. öfter; πόθεν ἂν τις

Digitized by Google

τοῦτο τὸ χρῖσμα λάβοι; Xen. Conv. 2, 4. — 3) freundlich, gastlich aufnehmen, Od. 7, 255, vgl. Il. 11, 842; τὸν ἱκέτην, Soph. O. C. 284. — 4) bei den Dialektikern, annehmen für Etwas, als ausgemacht annehmen, Arist. u. Sp. — Dah. = erklären, bestimmen, ὀρθῶς τὸν φιλοχερδῆ Plat. Hipparch. 227 c; — aufnehmen, ἐν χάριτι καὶ δωρεᾷ, als Geschenk mit Dank, Pol. 1, 36, 6; ὀργῇ καὶ φόβῳ τὸ γεγονός, Plut. Alc. 18; τοῦτο πρὸς ἀτιμίαν ὁ δῆμος ἔλαβεν, legte es so aus, Cic. 13; πρὸς ὀργήν, auch πρὸς ὀργῆς u. ä., vgl. Lob. zu Phryn. p. 10. — Auch = eine Stelle eines Schriftwerkes auslegen, erklären. — 5) annehmen, nehmen, was gegeben wird, nach B. A. 106 nur von Dingen, σκεῦος, nicht ἵππον, ἄψ ὄγε τὴν ἀπέλυσε λαβὼν ἀπερείσι' ἄποινα Il. 6, 427, wie Soph. τῆς θυγατρὸς ἀντίποινα λ. El. 582; τερπνᾶς δ' ἐπεὶ χρυσοστεφάνοιο λάβεν καρπὸν Ἥβας Pind. Ol. 6, 57; παρ' οἷπερ ἔλαβον τάδε τὰ τόξα Soph. Phil. 1216; καὶ μὴν χάριν γ' ἂν ἀξίαν λάβοις ἐμοῦ O. R. 1004; δῶρον τῶν ἐμῶν χειρῶν λαβών 1022; βούλει τῶν ταλάντων ἓν λαβὼν σιωπᾶν Ar. Equ. 439; δῶρα λάμψεται Her. 8, 10; Folgde; παρὰ δὲ τοῦ Ἰνδοῦ ἡδέως ἂν λάβοιμι χρήματα εἰ διδοίη Xen. Cyr. 3, 2, 28, der τοὺς λαβόντας καὶ δεξαμένους τὰ δῶρα vrbdt, 1, 4, 26; vgl. Dem. 19, 139; μισθούς, χρήματα, Plat. Gorg. 514 a Rep. VIII, 368 c; λαμβάνειν μᾶλλον ἢ διδόναι Thuc. 2, 97, u. oft so entgegengesetzt; vgl. οἰχ ὡς τι δώσοντ' ἀλλ' ὅπως τι λήψεται Ar. Eccl. 783; auch πιστὰ δοὺς καὶ λαβών, Xen. oft, wie σπονδὰς λαμβάνειν καὶ δεξιάν, Hell. 4, 1, 29; ähnlich ὅρκον, Eur. Suppl. 1188; ὅρκον παρά τινος, Einem einen Eid abnehmen, Is. 2, 39; — λαμβάνειν τὴν θυγατέρα, die Tochter zur Frau nehmen, Xen. Hell. 4, 1, 14; vollständiger ἣν τὴν θυγατέρα μου γυναῖκα λαμβάνῃς Cyr. 8, 4, 16; δι' ἡμῶν ἔλαβε τὴν μητέρα σου ὁ πατήρ Plat. Crit. 50 d; γυναῖκα Eur. Alc. 324; ähnl. λαβεῖν γάμους I. A. 486; — ἐσθῆτα, ein Kleid anlegen, Her. 2, 37. 4, 78; — ὄνομα, einen Namen annehmen, erhalten, Plat. Soph. 267 d; παρά τινος Crat. 409 d; ἐπωνυμίαν Conv. 173 d; — λαμβάνειν τινὰ πίστι καὶ ὁρκίοισι, Einen in Eid und Pflicht nehmen, Her. 3, 74; — δίκην, Strafe empfangen, erleiden, Her. 1, 115; auch τὴν ἀξίαν, sc. δίκην, die verdiente Strafe erleiden, 7, 39. Aehnl. κακὸν λαβεῖν, Schaden leiden, Xen. Oec. 1, 8 Conv. 4, 50; ὅταν τὸ σῶμα κακόν τι λάβῃ Dem. 18, 198; πληγὰς εἰληφέναι 54, 14; Xen. u. A.; bei den Tragg., τοὐπιτίμιον, Aesch. Spt. 1021; τοιαῦτ' ὀνείδη, Soph. O. R. 1494, leiden, λύπην, πημονάς u. ä., συμφοράν, Eur. Med. 43; u. im Guten geniessen, ἄπονον χάρμα, Pind. Ol. 11, 23; τέρψιν, Soph. Tr. 820, u. ä. öfter bei Eur. u. Folgdn. — Von der Frau empfangen, vollständig ἐν γαστρί, Hippocr. (vgl. κῦμα). — In sich aufnehmen, fassen, enthalten, Pol. 3, 107, 10. — Med. wie act. sich an Etwas halten, anfassen, c. gen., ἀρχῆς, Soph. O. C. 379; χειρὸς δεξιᾶς, Eur. Med. 899, χειρὶ γενειάδος, Andr. 575, πέπλων, Heracl. 48; λάβεσθέ μου, λάβεσθε τοῦ σκέλους Ar. Ach. 1214; τῆς κεφαλῆς Her. 4, 64; γονάτων, ἱερῶν, Andoc. 1, 19. 2, 15; καιροῦ, die Gelegenheit benutzen, Is. 2, 28; Dem. u. A.; εἴ τίς σου λαβόμενος εἰς τὸ δεσμωτήριον ἀπαγάγοι Plat. Gorg. 486 a, dich ergreift u. fortführt; καί μου λαβόμενος τῆς χειρὸς ἔφη Parm. 126 a, öfter. — Uebertr., βραχείας ἐλπίδος Pol. 37, 2, 7; τῆς ἀληθείας Plat. Phil. 65 b. — Bei Sp. auch = sich an Jemand halten, ihn tadeln, vgl. Plat. Legg. I, 637 b; — λαβέσθαι ἑαυτοῦ, an sich halten, sich zurückhalten, Heliod. — Das partic. λαβών steht bes. bei den Attikern oft scheinbar pleonastisch, die Handlung ausführlich u. anschaulich beschreibend, wobei man von Beispielen, wie λαβὼν κύσε χεῖρα, er nahm die Hand u. küßte sie, Od. 24, 398 ausgehen kann; κτεῖναι λαβών Soph. O. R. 641; στρατὸν λαβὼν ἔπακτον ἔρχεται Trach. 258. Vgl. Valck. Phoen. 481.

Λάμβδα, τό, indeclin., der Name des elften Buchstaben des griechischen Alphabets.

λαμβδακισμός, ὁ, zu häufiger Gebrauch des Lambda, Quinct. 1, 5, 32; vgl. Lob. paralipp. 9.

λαμβδο-ειδής, ές, = λαβδοειδής, bes. die Naht der menschlichen Hirnschale, Medic.; — auch διάγραμμα, von der Aehnlichkeit mit dem Buchstaben Λ, Theologum. arithm. 1.

λάμια, τά, Erdschlünde, E. M. 555, 54; B. A. 1395.

λαμία, ἡ, oder λάμια, ein großer gefräßiger Meerfisch, σελάχη ἐστὶ βοῦς καὶ λάμια, Arist. H. A. 5, 5. 9, 37; VLL. (vgl. λάμνα). Uebertr., Gefräßigkeit. — Ueber das gespenstische Schreckbild für Kinder Λάμια vgl. nom. pr. Vgl. über den Accent Drac. 20, 21; Spitzner de vers. her. p. 30; Mein. Men. p. 145. — Nach Diogen. bei E. M. 555, 54 sind τὰ λάμια = χάσματα, s. λαμός.

λάμνα, ἡ, ion. λάμνη, ein großer Meerfisch, Opp. Hal. 1, 370. 5, 36, u. s. λαμία.

λᾰμ-ὄπτης, ὁ, der Triefäugige, Hesych. erkl. ἐπιτηλίας.

λαμός, ὁ, Schlund, Höhle, Schol. Horat. Epist. 1, 13, 10, verwandt mit λαιμός u. ΛΑΩ.

λαμπαδ-αρχέω, ein Lampadarch sein, Inscr.

λαμπαδ-αρχία, ἡ, Aufsicht über den Fackellauf in Athen, ein Theil der Gymnasiarchie, neben der Choregie als eine Liturgie genannt, Arist. pol. 5, 8, vgl. rhet. Alex. 30.

λαμπάδ-αρχος, ὁ, od. λαμπαδάρχης, der Aufseher über den Fackellauf (s. λαμπάς) in Athen, eine Liturgie, Inscr.

λαμπαδεύω, zur Fackel machen, als Fackel brauchen, ἁπάσας τὰς ναῦς D. Sic. 20, 7. — Im med. = λαμπαδίζω, Schol. Soph. O. C. 1047.

λαμπαδη-δρομία, ἡ, der Fackellauf, ein Wettrennen mit Fackeln, welche an den Schildern der Wettläufer auf einem Lichtträger angebracht waren, wobei es darauf ankam, am schnellsten zu laufen u. zugleich die Fackeln brennend zu erhalten; in Athen wurden solche an den Festen der Athene u. Artemis, des Hephästus, Pan u. Prometheus gehalten, vgl. Böckh's Staatshaush. I p. 496; Schol. Ar. Ran. 131.

λαμπαδη-κόμος, der die Fackeln besorgt, Synes.

λαμπαδη-φορέω, die Fackeln tragen, Sp. = λαμπαδουχέω.

λαμπαδη-φορία, ἡ, das Fackeltragen, eine Art Fackellauf, Her. 8, 98.

λαμπαδη-φόρος, fackeltragend, Aesch. Ag. 303. Nach Hesych. hieß so der im Fackelwettlauf gesiegt hatte.

λαμπαδίας, ὁ, der Fackelträger, eine Art Komet, D. L. 7, 152. — Ptolem. nennt den Stern Aldebaran so.

Digitized by Google

λαμπαδίζω, die Fackel halten u. damit einen Wettlauf halten, Schol. Ar. Ran. 131.

λαμπαδικός, zur Fackel gehörig, *ἀγών*, Fackellauf, Schol. Lycophr. 732.

λαμπαδιο-δρομέω, richtiger *λαμπαδοδρομέω*, einen Fackellauf halten, Schol. Ar. Vesp. 1198.

λαμπάδιον, *τό*, dim. von *λαμπάς*, eine kleine Fackel, Plat. Rep. I, 328 a; Ath. VI, 268 d; Plut. Pyrrh. 13 u. a. Sp. — Binde, Verband, Ar. Ach. 1176; D. Cass. 68, 8. — Eine Art Haarflechte, welche die thebanischen Frauen auf dem Wirbel trugen, Dicaearch. p. 16; eine komische Maske, Poll. 4, 154.

λαμπαδιστής, Fackelträger, D. L. 9, 62 u. a. Sp. — Auch *ἀγῶνες*, Fackelwettlauf, Schol. Ar. Ran. 131.

λαμπαδο-δρομία, *ἡ*, = *λαμπαδηδρομία*, B. A. 228, 11 steht *λαμπαδοδρομίων*, wie von *τὰ λαμπαδοδρόμια*.

λαμπαδο-δρομικὸς *ἀγών*, Wettlauf mit Fackeln, Schol. Pind. Ol. 13, 56.

λαμπαδόεις, *εσσα*, *εν*, mit Fackeln, Fackeln tragend, Demeter, Orph. H. 39, 11.

λαμπαδο υχέω, eine Fackel halten, tragen, Sp.

λαμπαδο υχία, *ἡ*, = *λαμπαδηφορία*, Lycophr. 1179 im plur.; K. S.

λαμπαδο ὄχος, eine Fackel haltend, tragend, *ἄμερα*, vom Hochzeitstage, Eur. I. A. 1505; *ἀγών*, Fackelwettlauf, Schol. Ar. Ran. 131, wie *δρόμος*, Lycophr. 734.

λαμπαδο-φανὴς, wie Fackeln scheinend, Sp.

λαμπαδο-φορία, *ἡ*, v. l. für *λαμπαδηφορία*.

λαμπάζω, = *λάμπω*, Maneth. 4, 318.

λαμπάς, *άδος*, *ἡ*, 1) die Fackel, Leuchte, *φλέγει δὲ λαμπὰς διὰ χερῶν ὑπλισμένη* Aesch. Spt. 433; *αἴθουσι πᾶσαν νύκτα λαμπάδας πυρός* Eur. Rhes. 95; *λαμπάδος σέλας* Soph. Tr. 1198; Her. u. Folgende, wie Thuc. 3, 24. Bes. ein mit der Fackel gegebenes Feuerzeichen, *φυλάσσω λαμπάδος τὸ σύμβολον* Aesch. Ag. 8, öfter; Ar. Ran. 340. — 2) der Fackellauf, wie *λαμπαδηδρομία*, Her. 6, 105; so *λαμπάδας ἄγουσιν Ἀθηναῖοι Παναθηναίοις, Ἡφαιστείοις, Προμηθείοις*, B. A. 277; *λαμπάδα τρέχειν*, Ar. Vesp. 1202; *λαμπὰς ἔσται ἀφ' ἵππων τῇ θεῷ* Plat. Rep. I, 328 a; darauf bezieht sich Legg. VI, 776 b *καθάπερ λαμπάδα τὸν βίον παραδιδόντες ἄλλοις ἐξ ἄλλων*. Vgl. Xen. Vectig. 4, 52. So auch *γεγυμνησιάρχηκε λαμπάδι*, Is.; u. *λαμπάδι νενικηκώς*, Andoc. 4, 42; vgl. Ep. ad. 122 (App. 230). — 3) übertr. von der Sonne, *οὐκέτι μοι τόδε λαμπάδος ἱερὸν δμῶα θέμις ὁρᾶν* Soph. Ant. 870; vgl. Eur. Suppl. 991; dah. *ἡ Ἰσοῦσα*, d. i. der Tag, Eur. Med. 352; vom Blitz, *λαμπάσι κεραυνίοις δαμασθείς* Suppl. 1011, öfter. — Auch ein fackelähnliches Feuerzeichen am Himmel, Arist. mund. 4; *λαμπὰς καιομένη κατὰ τὸν οὐρανόν* D. Sic. 16, 66. — Von der Oellampe, N. T. — Soph. braucht es auch adjectivisch, *λαμπάσιν ἀκταῖς*, fackelhell, O. C. 1052.

λαμπετάω, poet. = *λάμπω*, nur im partic., leuchten, *ὅσσε δέ οἱ πυρὶ λαμπετόωντι ἐίκτην* Il. 1, 104 Od. 4, 662; Hes. Sc. 390; *ἄστρα λαμπετόωντα* Th. 310, wie *τείρεα λαμπ.* Ap. Rh. 3, 1362; a. sp. D.

λαμπέτης, *ό*, der Leuchtende, Lycophr. 1068; vgl. Schol. Il. 1, 104.

λαμπέτις, *ιδος*, *ἡ*, fem. zum Vorigen, *ἠώς*, Luc. Tragod. 103.

λάμπη, *ἡ* (vgl. *λάπη*), Schaum u. Unreinigkeit auf der Oberfläche des Wassers, übh. Schmutz, der sich auf der Oberfläche ansetzt, wie Kahm auf dem Weine, VLL. u. Plut. adv. Stoic. 28; bei Aesch. Eum. 365 ist *ἀνήλιος λάμπα* Bezeichnung der nie durch die Sonne erhellten, dumpfen, modrigen Unterwelt. Vgl. *εὐρώεις*.

λαμπηδών, *όνος*, *ἡ*, das Glänzen, Strahlen; D. Sic. 3, 37; *ἐνέπλησαν λαμπηδόνος χαλκοῦ τὸ πεδίον* Plut. Aem. Paul. 18; S. Emp. pyrrh. 1, 45.

λαμπήνη, *ἡ*, eine Art bedeckter Wagen, Poll. 10, 52 aus Soph. (frg. 392) u. Menand., wie 139 aus Posidipp. Vgl. übrigens *ἀπήνη*.

λαμπηνικός, dem Vorigen ähnlich, *ἅμαξα*, LXX.

λαμπηρός, fahmig, schaumig, Galen.

λαμπίας, *ό*, der Leuchtende, *ἥλιος*, Hesych.

λαμπ-ουρίς, *ίδος*, *ἡ*, auch *λάμπουρις* accentuirt, am Schwanze leuchtend, so heißt das Johanniswürmchen, weil es mit seinem Hintertheile leuchtet, VLL. (s. *λαμπυρίς*). — Beiname des Fuchses (s. das Folgde), und so vom Sisyphus und Odysseus, Lycophr. 344. 1393.

λάμπ-ουρος, mit leuchtendem Schwanze, entweder mit brandrothem od. glänzend weißem Schwanze, vom Hunde, Theocr. 8, 65. Vgl. das Vorige.

λαμπρ-αυγέτις, *ιδος*, *ἡ*, fem. zum Folgdn, Man. 1, 301.

λαμπρ-αυγής, *ές*, hellglänzend, *ἀκτίς*, Maneth. 4, 415.

λαμπρ-αμονία, glänzende, weiße Kleider tragen, Charit. 3, 1.

λαμπρ-αμονία, *ἡ*, das Tragen glänzender, weißer Kleider, Sp., auch *λαμπροειμονία* geschrieben.

λαμπρ-είμων, *ον*, in glänzenden, weißen Kleidern, Hippocr.

λαμπρίζομαι, glänzend gemacht, geputzt werden, Pempelus bei Stob. Flor. 79, 52.

λαμπρό-βιος, glänzend lebend, Sp.

λαμπρο-αδής, *ές*, glänzend, Sp.

λαμπρο-είμων, *ον*, = *λαμπρείμων*, Suid.

λαμπρό-ζωνος, mit glänzendem Gürtel, Hesych. v. *Ἀβρομίτρας*.

λαμπρο-λογέω, glänzend, prunkend sprechen, Sp.

λαμπρό-πους, *ποδος*, mit glänzenden Füßen, Erkl. von *ἀργυρόπεζα*, Schol. Il. 1, 538.

λαμπρός (*λάμπω*), 1) leuchtend, glänzend, Hom. meist vom Glanz der Himmelskörper, *λ. φάος ἠελίοιο*, Il. 1, 650, *ἀστήρ*, 4, 77, u. des Erzes, *φάλοι, κόρυθες*, 13, 132. 17, 269; so Pind. *φέγγος, ἀκτῖνες*, P. 8, 101. 4, 198; *ἡλίου κύκλος*, Aesch. Pers. 496, wie Soph. Ant. 412; *λαμπρὸν ἡλίου σέλας* El. 17; auch *στεροπή*, Ai. 250; übertr., *τὸ λαμπρὸν φῶς ἀποσβεννὺς γένους* frg. 497; auch in Prosa, *πρὶν ἡμέραν λαμπρὰν γίνεσθαι* D. Hal. 3, 27; *ἦν σελήνη λαμπρά*, heller Mondschein, Thuc. 7, 44; — *αἰθήρ*, Eur. Or. 1087; vgl. Ar. Nub. 269; — *κάλλος*, strahlende Schönheit, Plat. Phaedr. 250 b; vom Auge, *ὄμμα*, Eur. Hec. 1045; Soph. O. R. 1483. — Von allen glänzenden Farben, besonders = weiß, rein, *χιτὼν λαμπρὸς ἦν ἡέλιος ὡς* Od. 19, 234; bei Pol. 10, 4, 5 von der toga candida; von prächtigen Kleidern, *ἐβουλόμην σε ὡς λαμπρότατον φανῆναι* Xen. Cyr. 2, 4, 5. — Auch

Digitized by Google

von der Stimme, helltönend, laut, Poll. 2, 116; *λαμπρὰ κηρύσσειν*, Eur. Heracl. 864; *λαμπρᾷ τῇ φωνῇ*, Dem. 19, 199; *φώνημα λαμπρότατον*, Luc. Alex. 3; übertr., hell, einleuchtend, *λαμπρὰ μαρτύρια παρῆν* Aesch. Eum. 764, wie *λαμπρῶς κοὐδὲν αἰνικτηρίως* Prom. 835; *λαμπρὰ συμβαίνει*, glänzend trifft es ein, Tr. 1164; so kann man auch fassen *γεγενημένης τῆς νίκης λαμπρᾶς ἤδη*, da der Sieg entschieden war, Thuc. 7, 55. — 2) rein u. unvermischt, vom Wasser, klar, *βορβόρῳ δ' ὕδωρ λαμπρὸν μιαίνων* Aesch. Eum. 695; *τῶν λαμπρῶν καὶ ψυχρῶν ὑδάτων* Xen. Hell. 5, 3, 19; heiß kräftig, frisch, *ἔνεμος*, Her. 2, 96; vgl. Plut. Them. 14; Pol. 1, 44, 3. 60, 6; *ἀνέμου λαμπροῦ καταπνέοντος* Plut. conj. praec. 413, was Einige transf., hell machend, die Luft reinigend od. die Wolken verjagend erkl., unrichtig. Dahin kann man auch rechnen *μάχη λαμπρά*, heftige Schlacht, Pol. 10, 12, 15, vgl. 16, 5, 7, *κίνδυνος λαμπρότερος*, 1, 45, 9. — 3) oft von Menschen, theils = durch Thatenglanz hervorleuchtend, berühmt, angesehen, *ἐν Ἀθήναις, ἐν πολέμοις*, Her. 6, 125. 7, 154; *οὐ γὰρ λόγοισι τὸν βίον σπουδάζομεν λαμπρὸν ποιεῖσθαι* Soph. O. C. 1146; *Παυσανίαν καὶ Θεμιστοκλέα, λαμπροτάτους γενομένους τῶν καθ' ἑαυτούς* Thuc. 1, 138; *ἐν τοῖς κινδύνοις* Pol. 24, 1, 6; — theils durch Aufwand od. Lebensweise, prachtliebend, freigebig, splendid, *ἐν ταῖς λειτουργίαις* Isocr. 3, 56; *ὁμολογῶ Μειδίαν ἁπάντων τῶν ἐν τῇ πόλει λαμπρότατον γεγενῆσθαι* Dem. 21, 153; Plat. Hipp. min. 368 d; *πρὸς τὰ χρήματα* Plut. Philop. 15. Auch *τῶν διθυράμβων τὰ λαμπρά*, prunkvoll, Ar. Av. 1388, vgl. Plut. 144; *ἔπη* Soph. O. C. 725. Aehnl. *οὐκ ἐν λόγοις ἦν λαμπρὸς ἀλλ' ἐν ἀσπίδι* — *δεινὸς σοφιστής* Eur. Suppl. 902. — Adv. *λαμπρῶς*, glänzend, prächtig, *ὡς εὐκοσμότατα καὶ λαμπρότατα προσελθεῖν*, Xen. Cyr. 2, 4, 1; — heftig (s. oben 2), *ἐπικείμενοι* Thuc. 7, 71; *λαμπρῶς ἐχρήσαντο τοῖς χρήμασι* Pol. 4, 57, 10.

λαμπρότης, ητος, ἡ, Glanz, *καὶ τάξις τοῦ στρατεύματος* Xen. An. 1, 2, 18; *καὶ κόσμοι* Plut. Them. 8; *τῶν ὅπλων* Pol. 11, 9, 1; — Ruhm, Ansehen, Her. 2, 101; *καὶ τιμαί* Thuc. 4, 62; *καὶ αὔχημα* 7, 75; Fülle; *τῶν πράξεων* D. Sic. 16, 66; — Glanz u. Pracht im Aufwande, Dem. 21, 158; auch Glanz der Rede, Rhett.; von der Stimme, Plut. Philop. 11; — *ψυχῆς*, Seelengröße, Pol. 32, 23, 1; D. Sic. 4, 40.

λαμπρό-τοξος, mit glänzendem Bogen, Schol. Il. 1, 37.

λαμπρο-φαής, ές, hellglänzend, Man. 4, 53.

λαμπρ-όφθαλμος, helläugig, Hesych. v. *γλαυκῶπις*.

λαμπρο-φορέω, = *λαμπρεμονέω*, Sp.

λαμπρο-φορία, ἡ, das Tragen glänzender, weißer Kleider, Sp.

λαμπρο-φόρος, glänzende, weiße Kleider tragend, Sp.

λαμπρο-φωνέω, eine helle, deutliche Stimme haben, auch *λαμπροφωνεύομαι*, Hdn. Philet. p. 436.

λαμπρο-φωνία, ἡ, helle, laute Stimme des Herolds, Her. 6, 60; Plut. u. a. Sp.

λαμπρό-φωνος, mit heller, lauter Stimme, Dem. 18, 313 im superlat.; Plut.

λαμπρό-ψυχος, von glänzender, erhabener Seele, Araros bei B. A. 106, wo es *μεγαλόψυχος* erkl. wird.

λαμπρυντής, ὁ, sich im Glanz und Prunk zeigend, *ἵππος*, ein sich brüstendes Prunkpferd, D. L. 6, 7.

λαμπρυντικός, hell, klar machend, *καὶ ὑπνωτικός*, Diosc.

λαμπρύνω, hell, glänzend machen, putzen, poliren, *θώρακας*, Poll. 1, 149; auch im med., *ἐλαμπρύνοντο τὰς ἀσπίδας*, sie putzten ihre Schilde, Xen. Hell. 7, 5, 20, u. pass. von einem Schilde, *τάχιστα λαμπρύνεται καὶ σχολαιότατα ῥυπαίνεται*, Lac. 11, 5; — *ἀντὶ γὰρ τυφλοῦ ἐξωμμάτωται καὶ λελάμπρυνται κόρας* Ar. Plut. 635, die Augen sind ihm hell u. klar geworden; u. übertr., *εὐδουσα γὰρ φρὴν ὄμμασιν λαμπρύνεται* Aesch. Eum. 104, der Geist ist helles Blickes im Schlafe. — Med. sich prunkend im Glanze zeigen, sich brüsten, *ὄχος τε καὶ στολῇ* Eur. El. 966; vgl. Ar. Equ. 556; — sich durch Prachtliebe hervorthun, freigebig sein, *ὅσα ἐν τῇ πόλει χορηγίαις ἢ ἄλλῳ τῳ λαμπρύνομαι* Thuc. 6, 16; vgl. Arist. Eth. 4, 4. 6; übh. sich hervorthun, Plut. Alex. 70 u. öfter. — Auch vom Styl, glänzend, schön sprechen, Plut. de Her. malign. 39.

λάμπρυσμα, τό, Schmuck, Putz, B. A. 47. 71. — Auch ein glänzender Körper, Sp.

λαμπτήρ, ῆρος, ὁ, Leuchter; in der ältesten Zeit eine Art Feuergeschirr, auf welches man dürres Holz u. Kiehn häufte u. zur Erleuchtung des Gemaches anzündete, Od. 18, 306. 343. 19, 63; vgl. Hesych. Später Leuchter, von B. A. 50 von *λυχνοῦχος* u. *φανός* unterschieden, als *χαλκοῦν ἢ σιδηροῦν ἢ ξύλινον λαμπάδιον ὕμοιον, ἔχον θρυαλλίδα*. So Eur. I. A. 34, *σὺ δὲ λαμπτῆρος φάος ἀμπετάσας δέλτον γράφεις*. Bei Xen. Conv. 5, 2 dasselbe, was § 9 *λύχνος* heißt; auch Fackel, Sp., wie bei Aesch. Ag. 23 *λ. νυκτός* das Fackelzeichen ist. Bei Empedocl. 276 Laterne, s. *ἀμουργός*, u. vgl. Arist. H. A. 4, 5. — Uebertr., *ἕσπεροι λαμπτῆρες οὐκέτ' ἦθον*, von den Sternen, Soph. Ai. 279; *ἡλίου λαμπτῆρες* Eur. Rhes. 60 u. sp. D.

λαμπτήρια, τά, ein Fackelfest, dem Dionysus *λαμπτήρ* zu Ehren gefeiert, Paus. 7, 27, 3.

λαμπτηρο-κλάπτης, ὁ, der Lichtdieb, heißt Perseus bei Lycophr. 846, s. Schol.

λαμπτηρ-ουχία, ἡ, das Leuchtenhalten, *τὰς ἀμφὶ σοὶ κλαίουσα λαμπτηρουχίας ἀτημελήτους αἰέν*, das vereitelte Anzünden der Feuerzeichen, wie *φρυκτωρία*, Aesch. Ag. 864.

λαμπτηρο-φόρος, die Fackel oder Leuchte tragend, Ath. IV, 148 b.

λαμπτρίς, ἡ, = *λαμπέτις*, Suid.

λαμπυρίζω, wie ein Johanniswürmchen glänzen, leuchten, Theophr., Dion. Von

λαμπυρίς, ίδος, ἡ, (Glanzwurm) Johanniswürmchen, Arist. part. an. 1, 3 u. Sp. Vgl. *λαμπουρίς*.

λάμπω, perf. *λέλαμπα, λάμπεσκον*, Theocr. 24, 19. 25, 141, — 1) leuchten, glänzen (vgl. *λαμπετάω*), vom Glanze der Waffen, oft mit dem Blitz verglichen, *τῆλε δὲ χαλκὸς λάμφ' ὥστε στεροπή*, Il. 10, 154. 11, 66, u. der Augen, *ὀφθαλμὼ δ' ἄρα οἱ πυρὶ λάμπετον*, 13, 474; vom Blitze, *λάμπων πυρὶ κεραυνός* Ar. Nubb. 395; von der Sonne, *ἔλαμψε Τιτάν* Anacr. 44, 6; *ἥλιος, ἠὼς*, Eur. Ion 83 I. A. 158; vom Feuer, *ἐκ δὲ θυμάτων Ἥφαιστος οὐκ ἔλαμψεν* Soph. Ant. 994, wie

Digitized by Google

οὐδ' ἔτι πῦρ ἐπὶ βώμων λέλαμπεν Eur. Andr. 1025; λέλαμπεν Ἴλιος Tr. 1295; von Fackeln, πεῦκαι, Hel. 1477. — So auch im med., κόρυθος λαμπομένης, Il. 16, 71, δαῖδων ὑπὸ λαμπομενάων, 18, 492, χαλκὸς ἐλάμπετο εἰκελος αὐγῇ, 22, 134; vgl. Hes. Sc. 60; Eur. Med. 1194 u. sp. D.; seltener in Prosa, σκηπτὸς ἔδοξε πεσεῖν εἰς τὴν οἰκίαν καὶ ἐκ τούτου λάμπεσθαι πᾶσαν Xen. An. 3, 1, 11; λύχνος τῷ πυρὶ λαμπόμενος Luc. Asin. 51, wo man es auch pass. fassen kann, da Eur. das Wort auch transf. braucht, leuchten, erglänzen lassen, ὦ λάμπουσα πέτρα πυρὸς δικόρυφον σέλας Phoen. 226, ὅλιον ἀστέρα λάμψας I. A. 1131, was spätere Dichter nachahmen, wie Antp. Thess. 18 (VI, 249) λάμψω φέγγος. — 2) Uebertr. vom Ruhm, hervorglänzen, λάμπει κλέος Pind. Ol. 1, 23, ἀρετά I. 1, 22, wie Eur. ἃ δ' ἀρετὰ καὶ θανοῦσα λάμπει, Andr. 777; ähnlich Soph. κἀμὲ ἄστρον ὣς λάμψειν ἔτι, El. 66, παιὰν δὲ λάμπει, O. R. 187, wie φάμα, 475, u. öfter von der Stimme (vgl. λαμπρός). — Von der Schönheit, Plat. Phaedr. 250 d.

λαμπ-ώδης, ες, = λαμπηρός, Hippocr.

λάμπων, ό, ein Wurf beim Würfelspiel, Eubul. bei Poll. 7, 205.

λαμυρεύομαι, schwatzen, Eust.

λαμυρία, ἡ, dreistes Schwatzen, Keckheit, Unverschämtheit, καὶ βωμολοχία Plut. Anton. 24 u. öfter, wie a. Sp., vgl. Lob. zu Phryn. 262.

λαμυρίς, ίδος, ἡ, = λωγάνιον, Schol. Luc. Lexiph. 3.

λαμυρός, auch λάμυρος betont (vgl. λαιμός, λαβρός), mit weitem, tiefem Schlunde, Sp. — Daher = gierig verschlingend, schrecklich, VLL. καταπληκτικός; ὀδόντες, Theocr. 25, 234; σμερδαλέον δ' ἐπί οἱ λαμυρὸν πέφρικε κάρηνον Nic. Ther. 294; gefräßig, Epicr. bei Ath. VI, 262 d; — keck, unverschämt, bes. bei Sp. (vgl. Phryn. 291 οἱ ἀρχαῖοι τὸν ἰταμὸν καὶ ἀναιδῆ, οἱ νῦν τὸν ἐπίχαριν τῷ ὀνόματι σημαίνουσιν); vom reizenden, schnippischen Muthwillen der Mädchen, Asclpds. 17 (V, 162); ὄμματα Mel. 50 (V, 180), u. öfter in der Anth.; auch Plut. öfter, z. B. ὄνος προσβλέψας τῷ Μαρίῳ λαμυρόν τι καὶ γεγηθός Mar. 38; γαστὴρ ἧς οὐ λαμυρώτερον οὐδέν Timon bei Ath. VII, 279 f. — Auch adv., λαμυρώτερον λέγειν Xen. Conv. 8, 24.

λαμψάνη, ἡ, = λαψάνη.

λάμψις, ἡ, das Leuchten, Glänzen, Philo.

λανθανόντως, verstohlen, heimlich, Hdn. 8, 2, 6 u. a. Sp.

λανθάνω (s. λήθω), fut. λήσω, aor. ἔλαθον, λαθεῖν, perf. λέληθα, 1) verborgen sein, sich verborgen halten, unbemerkt bleiben, tteils absolut, τὸν δεδρακότ', εἴτε τις εἷς ὢν λέληθεν εἴτε σὺν πλείοσιν μέτα Soph. O. R. 246; μὴ δόκει λεληθέναι Eur. Rhes. 940; Isocr. 1, 16; λανθάνειν ἐπειρᾶτο, Xen. Cyr. 6, 4, 3; ἔλαθόν τε καὶ ἔφθασαν προκαταλαβόντες, Thuc. 3, 112 u. A. — Häufiger c. accus. der Person, vor der man verborgen bleibt, λάθε δ' Ἕκτορα, Il. 22, 277, οὐδέ με λήσει, 23, 326; οὐδ' ἔλαθε σκοπόν, er blieb dem Späher nicht verborgen, entging ihm nicht, Pind. P. 3, 27; οὐκ ἔστι λαθεῖν ὄμματα φωτός Aesch. Ag. 770; u. in Prosa, Her. 8, 25 u. Folgde; — u. mit ὅτι, σὲ τοῦτο λανθάνει ὅτι, Plat. Parm. 128 c, λέληθέ σε, ὅτι —, Gorg. 508 a; im Ggsz von ἐξέως αἰσθάνεσθαι, Phaedr. 263 c; Xen. Mem. 3, 5, 24; auch περὶ τούτου λέληθε τὸ πλῆθος, Hier. 2, 5, wie περὶ τοῦτο, Plat. Legg. X, 903 c. — Aehnlich ἐδόκεες θεοὺς λήσειν οἷα ἐμηχανῶ, du meintest, es werde den Göttern verborgen bleiben, was für Dinge du unternähmst, Her. 8, 106; vgl. Ar. Equ. 465. — Am gewöhnlichsten tritt ein partic. hinzu, das ausdrückend, was verborgen bleibt, wo man meist λανθάνω mit einem adv. heimlich, unbemerkt, unversehens, u. das partic. durch ein verb. finitum übersetzen kann, μή σε λάθῃσι κεῖσ' ἐξορμήσασα, daß sie nicht dir unbemerkt, ohne daß du es merkst, hervorbreche, Od. 12, 220. 13, 270 u. öfter; οὐδ' ἔλαθ' Αἴπυτον κλέπτοισα, Pind. Ol. 6, 36; θεόν τι λαθέμεν ἔρδων 1, 64; μή με λάθῃ προσπεσών, daß er mich nicht unversehens überfalle, Soph. Phil. 156, wie Eur. Heracl. 338; μὴ κατθανόν σε σύγγονος λέληθ' ὅδε Or. 209; u. in Prosa, οὐδ' ἐλάνθανε τοὺς διαβεβηκότας ταῦτα πρήξας Her. 8, 25, es entging ihnen nicht, daß er dies that; Thuc. u. A.; ἔλαθον ἡμᾶς ἀποδράντες Xen. Cyr. 4, 2, 5; auch λανθάνω καὶ ἐμαυτὸν οἰόμενος, mir selbst unbewußt meine ich, Plat. Crat. 393 b; ἐλάνθανον αὐτοὺς ἐπὶ τῷ λόφῳ γενόμενοι, ohne daß sie es merkten, waren sie auf den Hügel gekommen, Xen. An. 6, 3, 22. — Auch ohne accus. so, λελήθασι μανθάνοντες, sie haben unvermerkt gelernt, Xen. Ath. 1, 19, λανθάνομεν ταῦτὰ ποιοῦντες Plat. Theaet. 164 c, wo man ἑαυτούς, ἡμᾶς αὐτούς ergänzen kann; vgl. noch δουλεύων λέληθας, du hast nicht gemerkt, daß du ein Sklave bist, Ar. Vesp. 517; λήσετε διαφθαρέντες, Plat. Gorg. 487 d. — 2) Med. λανθάνομαι, λήσομαι, dor. λᾱσεύμεθα, Theocr. 4, 39 (aber λησόμενος ist pass. Soph. El. 1249), ἐλαθόμην, perf. λέλησμαι, ep. λέλασμαι, auch aor. p. λασθήμεν, Theocr. 2, 46, vor sich verborgen halten, vergessen, ἢ λάθετ' ἢ οὐκ ἐνόησεν, Il. 9, 537; μηδαμῶς λάθῃ, Aesch. Ch. 680. — Gew. c. gen., νόστου τε λαθέσθαι, Od. 9, 97, ἐφημοσύνης, 12, 227; ἀλκῆς, im Ggsz von μνήσασθαι, oft, wie Aesch. Suppl. 712; λελάσμεθα θούριδος ἀλκῆς, Il. 11, 313; auch = versäumen, unterlassen, 9, 537; τῶν πάρος λαθώμεθα Eur. Hel. 1233; u. fut., οὔ ποτ' οὐ λελήσεται, Alc. 198; κείνου λελῆσθαι, Soph. El. 342; μητέρων τε καὶ ἀδελφῶν λελῆσθαι, Plat. Phaedr. 252 a (s. das in Prosa üblichere ἐπιλανθάνομαι). — Bei Sp. auch = act., ὅρρα τοκῆας λήσομαι ἐντύνουσα ὑπόσχεσιν Ap. Rh. 3, 737; vgl. Arist. poet. 17 analyt. prior. 2, 19; λήσονται εἰς τὴν αὐτὴν ἐγκυλισθέντες ἀπορίαν S. Emp. adv. gramm. 108; ἦκον ἐς τὴν Αἴγυπτον ὡς δὴ ἐνταῦθα λησόμενοι τοὺς πολεμίους, Luc. de sacrif. 14. — 3) der aor. λέλαθον hat Il. 15, 60, ὅρρα λελάθῃ ὀδυνάων, factitive Bdtg, die Schmerzen vergessen lassen (vgl. ληθάνω), sonst = ἔλαθον, wie Ap. Rh. 3, 779, πῶς γάρ κεν ἐμοὺς λελάθοιμι τοκῆας φάρμακα μνησαμένη; vgl. Orph. Arg. 874. — Und im med., οὐδὲ σέθεν θεοὶ μάκαρες λελάθοντο, Il. 4, 127, λελαθέσθαι, 19, 136, μήτις μοι ἀπειλάων λελαθέσθω, 16, 200, u. öfter bei sp. D.; auch = act., μήτιν συμφράσασθαι ὅπως λελάθοιτο τεκοῦσα παῖδα φίλον Hes. Th. 471.

λανίζω, erkl. Hesych. λαγγάζω, βρέχω.

Digitized by Google

λᾶνος, = *λίϊνος*, conj. Ep. ad. (App. 257).

λᾰ́ξ mit der Ferse, mit dem Fuße hinten ausschlagend, fußend. *λαὶξ ἐν στήθεσι βὰς ἔξεσπασε μείλινον ἔγχος*, Il. 6, 65. 16, 503, *λαὰξ ἔνθορεν*, Od. 17, 233, u. milder, *λᾰ́ξ ποδὶ κινήσας*, Il. 10, 157 Od. 15, 44, durch einen Stoß mit dem Fuße; Theogn. 815 u. a.D.; bei B. A. 106 wird *λᾰ́ξ βῆναι, πατῆσαι* für attisch erkl.; vgl. noch Aesch. *πάντα ταῦτα λᾰ́ξ ὁρῶ πατούμενα*, Eum. 110, wie Ch. 633; *μηδέ νιν ἀδέῳ ποδὶ λᾰ́ξ ἀτίσῃς* Eum. 513; öfter bei Sp., *λᾰ́ξ κινεῖν πρός τινα*, Luc. Asin. 31; sprichwörtlich *πὺξ καὶ λᾰ́ξ*, mit Hand u. Fuß, mit allen Kräften. Viele Alte nahmen es als subst., Hesych. erkl. *λάκτισμα*, Schol. Ap. Rh. 2, 106 *ὁ ὑπὸ τοὺς δακτύλους τοῦ ποδὸς ψόφος* (τόπος); aber Ap. Dysc. de adv. 551, 13 verwirft diese Annahme.

λᾰ́ξευμα, *τό*, das aus Stein Gehauene, Sp.

λᾰξευσις, *ἡ*, das Steinhauen, Schol. Theocr. 6, 18.

λᾰξευτήρ, *ῆρος*, *ὁ*, der Steinhauer?

λᾰξευτήριον, *τό*, Werkzeug, Steine zu behauen, vLL., Sp.

λᾰξευτής, *ὁ*, = *λαξευτήρ*, Maneth. 1, 77, neben *τέκτων* u. *λιθουργός*.

λαξευτικός, das Steinhauen betreffend, Sp.

λᾰ-ξέω (*λᾶς* — *ξέω*), Steine behauen, poliren, aus Stein hauen, Sp., wie Eumath. — Davon adj. verb. *λαξευτός*, in Stein gehauen, *μνῆμα*, N. T.

λᾶξις, *ἡ*, dor. = *λῆξις*.

λᾶξις, *ἡ*, ion. = *λάχεσις*, Her. 4, 21, das durch das Loos zugetheilte Stück Land.

λᾰ-ξόος, = *λαοξόος*, Eust.

λαξ-πάτητος, mit Füßen getreten, Soph. Ant. 1275, fem. lies't *λεωπάτητος*.

λᾱο-βόρος, das Volk verzehrend, Synes.

λᾱο-βότειρα, *ἡ*, das Volk nährend, *γαῖα*, Orph. Lith. 708.

λᾱο-βότος, = *λαο-τρόφος*, Hesych.

λᾱο-γραφία, *ἡ*, das Aufschreiben des Volkes, der Census, Sp.

λᾱο-δάμας, *αντος*, *ὁ*, Volksbändiger, -bezwinger, *Ἄρης*, Aesch. Spt. 325.

λᾱό-δικος, vom Volk gerichtet, *σοφία*, D. L. 2, 42, fw.

λᾱο-δογματικός, *ἡ*, *όν*, mit der Volksmeinung übereinstimmend, *ἀποφάσεις*, Pol. 34, 5, 14. — Auch adv., Strab. VII, 317.

λᾱο-δόκος, das Volk aufnehmend, Schneidewin's Conj. Simonid. fr. 167.

λᾱο-ηγησία, *ἡ*, Volksanführung, Sp.

λᾱο-θαμβής, *ές*, vom Volk angestaunt, Sp.

λᾱο-κατ-άρᾱτος, vom Volk verflucht, Sp.

λᾱο-κρατίομαι, = *δημοκρατέομαι*, Sp.

λᾱο-κρατία, *ἡ*, = *δημοκρατία*, Sp.

λᾱο-μέδων, *οντος*, *ὁ*, Volksbeherrscher, N. pr.

λᾱο-ξοϊκός, *ἡ*, *όν*, zum Folgdn gehörig, Hesych.

λᾱο-ξόος, Steine glättend, behauend, Ep. ad. (App. 305) u. a. Sp.

λᾱοξο υργός, = *λαξεύω*, Schol. Od. 14, 223.

λᾱο-παθής, *ές*, vom Volk erlitten, *ἀλίτυπα βάρη*, Aesch. Pers. 907.

λᾱο-πλάνος, *ὁ*, Volksverführer, Ios., K. S.

λᾱο-πόρος, *μηχαναί*, *αἱ*, das Volk übersetzender Bau, von der Brücke des Xerxes über den Hellespont, Aesch. Pers. 113.

λᾱός, *ὁ*, att. *λεώς*, *ῶ*, auch Her., das Volk, die große Masse, der Haufen (vgl. *δῆμος*), bes. das Kriegsvolk, Heereshaufen, Il. oft *λαὸν ἀγείρω*, 16, 129, *ἐπὶ δ' ἴαχε λαὸς ὄπισθεν*, 13, 833, *πολὺν ὤλεσσε λαόν*, 2, 115, vgl. noch 7, 306 *ὁ μὲν μετὰ λαὸν Ἀχαιῶν ἦϊ', ὁ δ' ἐς Τρώων ὅμαδον κίε*; eben so häufig implur., die Mannen, Krieger, *ἅμα τῷ γε πολὺ πλεῖστοι καὶ ἄριστοι λαοὶ ἕποντο*, 2, 578, vom ganzen Heere u. von kleineren Schaaren; auch *ἔθνος λαῶν*, 13, 495, *στρατός*, *στίχες λαῶν*, 4, 76. 90, Reiterei u. Fußvolk in sich begreifend, 2, 809, aber auch im Ggsz der *ἵπποι*, das Fußvolk, 7, 342. 9, 708. 18, 153; als Landheer den Schiffen entgegengesetzt, 9, 424. 10, 14, u. als Masse der gemeinen Krieger den Heerführern, 2, 365. 13, 108. 24, 28 u. öfter. — In der Od. die Leute, ohne Beziehung auf den Krieg, in Unterordnung unter den König, die Unterthanen, wie auch Il. 17, 226. 24, 611 *λαοί* die friedlichen Bürger im Ggsz der Krieger sind. Il. 17, 390 sind es die Leute, Gesellen des Gerbers; auch werden bestimmende Prädikate hinzugesetzt, *λαοὶ ἀσπισταί*, *ἕταροι*, Kriegsleute, Kriegsgesellen, Il. 4, 90. 13, 170, *λαοὶ ἀγροιῶται*, Landleute, 11, 676. — Aehnlich auch Pind. *λαὸν ἀγείρεσιν νασιώταν*, P. 9, 56, *ἱππαχμος*, *ἱππότας*, N. 1, 17 P. 1, 153; — *λαοῖς μερόπεσσι* Aesch. Suppl. 84, *λαοὺς συγκαλῶν ἐγχωρίους* 512. 954; die Krieger, *λεῶν*, *ὧν ὅδ' ἡγεῖτο οἰκοθεν*, Soph. Al. 1079. — Uebh. eine größere Menge, z. B. Bacchanten, Ar. Ran. 219. — Von Pind. an Volk, als Gesammtheit Vieler unter Einem Namen, *Δωριεῖ λαῷ*, Ol. 8, 30; *λέλυται γὰρ λαὸς ἐλεύθερα βάζειν*, Aesch. Pers. 585; *Λυδῶν δὲ λαὸν καὶ Φρυγῶν ἐκτήσατο*, 756 u. öfter, wie *λεὼς Περσικός* 775, *τὸν Ἀργεῖον λεών* Eum. 280, obgleich auch diese Form in der ersten Bedeutung vorkommt; *τὸν ἀμφιτειχῆ λεών* Spt. 272, *πάντα ναυτικὸν λεών* Pers. 375, *πεζικός* frg. 415; Soph. hat die Form *λαός* nur Phil. 1227 O. R. 144, sonst immer *λεώς*, *πᾶς Καδμείων λεὼς* O. C. 745; u. so auch Eur., *ἐλθὼν λαὸν εἰς αὐτόχθονα κλεινῶν Ἀθηνῶν* Ion 29; — Her. hat *λαός* 2, 124. 129, aber auch *λεώς*, 1, 22. 8, 136; Ar. u. in attischer Prosa (in der es aber nicht häufig vorkommt) nur *λεώς*, z. B. *λ. γεωργικός* Pax 887; *ἀκούετε λεώ*, Ruf des Herolds, hört ihr Leute, 543 Av. 448; *πρὸς τὸ πείθειν τε καὶ ἕλκειν τὸν πολὺν λεών*, die große Volksmenge, Plat. Rep. V, 458 d; sonst nur noch Legg. IV, 707 e. — Später aber wieder *λαός*, Pol. 4, 52, 7; D. Sic. 1, 57. 3, 45; Plut. u. A. — Den Zusammenhang mit *λᾶας*, Stein, führten schon die Alten auf Deukalion zurück, wie Pind. Ol. 9, 44, *ἄτερ δ' εὐνᾶς ὁμόδαμον κτησάσθαν λίθινον γένος*, *λαοὶ δ' ὀνόμασθεν*, vgl. Epicharm. bei Schol. zu dieser Stelle; Apoll. 1, 7, 2. Neuere nehmen Masse als den beiden Wörtern zu Grunde liegenden Begriff an. Vgl. auch *λεία* u. *λήϊον*.

λᾶος, *ὁ*, = *λᾶας* (w. m. s.), nur Gramm.; aber als gen. von *λᾶας*, Hom.

λᾱο-σεβής, *ῆρως*, vom Volke verehrt, Pind. P. 5, 89.

λᾱοσ-σόος, 1) (*σεύω*) Völker, Kriegsvolk antreibend, zum Kampfe anreizend, Ares u. Eris, Il. 17, 398. 20, 48, Athene u. Apollon, Od. 22, 210 Il. 13, 128. 20, 79; auch Heerführer heißen so, Amphiaraus, Od. 15, 244, Amphitryon, Hes. Sc. 37, Elektryon,

Digitized by Google

λασι-όφρυς, υος, mit rauchen, dichten Augenbrauen, Hesych.

λασίσματα, τά, Nachahmungen des Lasus, Hesych.

λασιών, ῶνος, ὁ, ein Dickicht, ein mit Gebüsch dicht bewachsener Ort, Nic. Th. 28. 489.

λασκάζω, = λακάζω, Hesych. φλοιαρίω.

λάσκω, oder **λῆκέω**, ſ. ἐπιλ., dor. λάκεῖ, Theocr. 2, 24; ἔλασκον, Aesch. Ag. 582; fut. λακήσω, u. λαχήσομαι, Ar. Pax 381. 384, wo die Quantität des α nicht zu erkennen iſt, aor. ἐλάκησα, mit kurzem α, Ar. Pax 382 (θαλᾰκήσασα, Ar. Nubb. 410); aor. II. ἔλακον, λακεῖν, und med. ἐλακόμην, wozu λελάκοντο gehört, H. h. Merc. 145; perf. λέλᾰκα, ion. λέληκα, aber fem. part. λελακυῖα; — 1) tönen, krachen, von leblosen Dingen, die durch einen Wurf od. Schlag ertönen, nur aor. II., λάκε χαλκὸς νυσσομένων ξίφεσίν τε καὶ ἐγχείῃσιν Il. 14, 25, λάκε δ' ἀσπίς, der Schild krachte, vom Wurfſpieß getroffen, 13, 616; vgl. Hes. Th. 694; ἔλακον ἀξόνων βριθομένων χνόαι Aesch. Spt. 138. Bei Sp. beſ. = unter Geräuſch, Geklach zerbrechen, zerkrachen, Hesych. erkl. λάκε durch ἐθλάσθη, συνετρίβη. So ἐλάκησε Act. Ap. 1, 18. — 2) von Thieren, ſchreien; vom gellenden Schreien des Falken, Il. 22, 241; der gewürgten Nachtigall, Hes. O. 209; vom Hundegebell, κύνες λελάκοντο H. h. Merc. 145; Σκύλλα θοιὸν λελακυῖα Od. 12, 85. — Bei den Tragg. auch von menſchlicher Stimme, laut reden, ſprechen, beſ. auch verkünden, weiſſagen, περίφρονα δ' ἔλακες Aesch. Ag. 1401; ἀμβόαμα Ch. 35, öfter; μὴ πώποτ' αὐτὸν ψευδὸς ἐς πόλιν λακεῖν Soph. Ant. 1094; τοῦπος τὸ θεσπρόπον ὅτ' ἔλακεν ὁ θεός Trach. 824; κακὸν ἄκρον Ion 776; ἀγγελίας I. T. 461; τί δῆθ' ὁ Φοῖβος ἔλακεν ἐκ τῶν στεμμάτων Ar. Plut. 39; τί λέλακας, was ſchreiſt du, Ach. 410; vgl. Eur. Hipp. 55; πρόπασα δ' ἤδη στονόεν λέλακε χώρα Aesch. Prom. 407; μὴ νῦν λακήσῃς Ar. Pax 382; auch = ſchelten, ſchmähen, ξένης ὑπὲρ τοιαῦτα λάσκεις τοὺς ἀναγκαίους φίλους Eur. Andr. 672.

λάσος, ὁ, der Stein, nach Hesych.

λασταυρο-κάκκαβον, τό, eine Speiſe, οὐ ἡ κατασκευὴ περιεργοτέρα, Ath. I, 9 c.

λάσ-ταυρος, ὁ, eigtl. rauchhaariger Stier, in obſcönem Sinne, = κίνᾰιδος, Theopomp. bei Pol. 8, 11, 6; δασύπυγος, Theocr. 5, 113; δασύτριχος Mel. 49 (XII, 41); Sp.

λάστη, ἡ, = πόρνη, Hesych.

λάστρις, ὁ, = λάσταυρος, E. M. 159, 30.

λᾶσῶ, dor. fut. zu λανθάνω.

λαταγεῖον, τό, ein Gefäß, in welches die λάταξ fällt, Suid. v. κοτταβίζω.

λαταγέω, die λάταξ ſchleudern und dadurch ein Geräuſch hervorbringen, ὑμεῖς δὲ ἴσως ᾠεσθε μὴ λαταγεῖν τοὺς κοττάβους Luc. Lex. 3.

λατάγη, ἡ, das Werfen der λάταξ und das dadurch hervorgebrachte Geräuſch, VLL.; vgl. Alc. bei Ath. XV, 666 b. Wird auch λαταγή geſchrieben.

λάταξ, ᾱγος, ἡ, 1) der Tropfen, die Neige Wein, Suid. erkl. ἡ μεγάλη σταγών; — beſ. die aus dem ausgetrunkenen Becher herausgeſchwenkte Neige Wein, die mit einem klatſchenden Geräuſch in ein Becken fiel, vgl. κότταβος; ἀφεῖναι τὴν λάταγα, Ath. XI, 479 e ff., wo aus Alcaeus λάταγες ποτέονται κυλιχνᾶν ἀπὸ Τηΐᾶν angeführt wird, vgl. XV, 668 f; Soph. frg. 257 nennt ſie ἀφροδισία, weil man den Namen der Geliebten dabei ausſprach; λατάγων παιγμός Agath. 9 (V, 296); Callim. frg. 102. — Auch das Geliebte ſelbſt, Phot. — 2) Bei Arist. H. A. 1, 1 ein im Waſſer lebendes vierfüßiges Thier, vgl. 8, 5.

λᾰ-τομεῖον, τό, = λατόμιον, Strab. 12, 2, 8.

λᾰ-τομέω, Steine hauen und brechen, auch behauen, τὰ λατομούμενα θριάσματα D. Sic. 3, 12, πέτρα; λατομοῦσι 5, 39, a. Sp.

λᾰ-τόμημα, τό, das ausgebrochene Felsſtück, der Stein, D. Sic. 3, 13.

λᾰ-τομητός, ή, όν, in Stein gehauen, κλῖμαξ, Strab. XIV, 670.

λᾰ-τομία, ἡ, = λατομεῖον; Lucill. 83 (XI, 253); Ath. I, 7 a; Ael. V. H. 12, 44.

λᾰ-τομικός, ή, όν, zum Brechen der Steine gehörig, σίδηρος, D. Sic. 3, 12.

λᾰ-τόμιον, τό, Steinbruch, Strab. 5, 3, 10 u. oft; Inscr. 2032. S. auch λατομεῖον.

λᾰ-τομίς, ίδος, ἡ, ein Werkzeug zum Steinbrechen, Sp.

λᾰ-τόμος, Steine hauend od. brechend, behauend, beſ. ὁ λ., der Steinhauer, Steinmetz, VLL.; Poll. 7, 118.

λάτος, ὁ, ein Nilfiſch, Athen. VII, 311 e; Strab. XVII, 812.

λατραβάζω u. **λατραβίζω**, ſchwatzen, Hesych.

λατραβία, ἡ, = λαμυρία, Hesych., v. l. λατραπία.

λατραβός, = λαμυρός, Hesych.

λατράζω, erkl. Hesych. βαρβαρίζω.

λατρεία, ἡ, Stand des Söldners, Lohnarbeiters, Dienſt für Lohn, übh. Dienſt, Soph. Ai. 498 Trach. 827; vom Dienſt des Hermes, Aesch. Prom. 966; Φοιβαῖαι, Eur. Phoen. 226. — Beſ. Gottesdienſt, Gottesverehrung, τοῦ θεοῦ, Plat. Apol. 23 c, καὶ εὐχαί, Phaedr. 244 e, Sp. — Aber λατρείαν Ἰαωλκὸν Πηλεὺς παρέσχε Δῑμόνεσσι, Pind. N. 4, 54. = λατρίαν, dienend.

λάτρευμα, τό, der Dienſt um Lohn, Dienſt; οὐδ' ἐπ' Ὀμφάλῃ πόνων λατρεύματα Soph. Trach. 356; Eur. I. T. 1275. — Der Knecht, Diener, Eur. Troad. 1105.

λατρεύς, ὁ, der Diener um Lohn, Lycophr. 393.

λατρευτής, ὁ, = Vorigem, Sp.

λατρευτικός, dienend, beſ. auch die Götter verehrend, Sp.

λατρεύω, um Sold, Lohn dienen, Sol. 5, 47; τινί, Soph. Tr. 35, μοχθοῖς λατρεύων τοῖς ὑπερτάτοις βροτῶν, O. C. 105; Eur. Cycl. 24 u. öfter, der es auch wie θεραπεύω mit dem accus. verbdt, τίνα πόλιν, τίνα δ' οἶκον λατρεύεις; El. 130, vgl. I. T. 1115 (daher τάλαντον Διὶ λατρευόμενον, Inscr. 11); anders καλόν γε τὸν πόνον λατρεύω Ion 129; Xen. Cyr. 3, 1, 36; auch τοῖς νόμοις, Ages. 7, 2; τῇ ἡδονῇ, Luc. Nigrin. 15; a. Sp. — Beſ. Gott dienen, ihn verehren, N. T., K. S.

λάτρης, ὁ, = λάτρις, gw., ſ. λάτρον.

λάτριος, den Diener oder den Dienſt betreffend, μισθός, Lohn für den Dienſt, Pind. Ol. 11, 29 u. sp. D., wie Man. 1, 275.

λάτρις, ιος, ὁ, nach B. A. 1095 theſſaliſch für δοῦλος, vgl. Ath. VI, 264 c; der Diener für Sold, Arbeiter um Lohn, Taglöhner, λάτριδι καὶ ὁμωσίν, Theogn. 302. 486; übh. Diener, Διὸς λάτρις nennt

Digitized by Google

ſich Hermes, Eur. Ion 4, vgl. Suppl. 661, öfter, wie sp. D., z. B. Lycophr. 1420; *Φοίβου λάτρις* heißt der Rabe, Bian. 4 (IX, 272). — Auch *ἡ λάτρις*, die Dienerinn, Eur. Herc. f. 823; Rufin. 1 (V, 18).

λάτρον, *τό*, Arbeitslohn, Sold, Aesch. Suppl. 989, wo *λατρῶν* accentuirt iſt; Callim. frg. 238.

λᾶ-τυπέω, Steine hauen oder behauen, Lycophr. 523.

λᾶ-τύπη, *ἡ*, der Abgang von Steinen beim Behauen, *ἐκ τῆς λατύπης σωροί τινες πρὸ τῶν πυραμίδων κεῖνται* Strab. XVII, 808; Plut., VLL. — Nach Schol. Ar. Nubb. 260 u. Poll. 9, 104 auch = Gyps, Kalk.

λᾶ-τυπικός, *ἡ*, *όν*, zum Steinmetzen gehörig, Sp.

λᾶ-τύπος, *ὁ*, der Steinhauer, Steinmetz; Soph. bei Poll. 7, 118; Hippocr.; Philp. 78 (VII, 554).

λατύσσω (vgl. *λάτταξ*), klatſchen, ſchlagen, Hesych. — Med., *πέρδικες λατυσσόμενοι πτερύγεσσιν*, Opp. Cyn. 2, 437, u. pass., *θάλασσα λατυσσομένη πτερύγεσσιν*, Hal. 1, 628.

λαυκανία, *ἡ* (*ΔΑΩ*, *λαύω*), Kehle, Schlund, *οἶνον λαυκανίης καθέηκα*, Il. 24, 642, u. genauer beſtimmt, *φαίνετο δ' ᾗ κληῖδες ἀπ' ὤμων αὐχέν' ἔχουσιν, λαυκανίην*, 22, 325; sp. D., wie Agath. 69 (XI, 382), *παιναλέη* 53 (IX, 642); Ap. Rh. 4, 18. Vgl. *λευκανία* u. *λασμός*.

λαύρα, *ἡ*, ep. u. ion. *λαύρη*, Straße, Gaſſe; Od. 22, 127. 136; *κατὰ λαύρας*, Pind. P. 8, 90; *πυλίδες ἔπῆσαν, ὅσσαπερ αἱ λαῦραι, τοσαῦται τὸν ἀριθμόν*, Her. 1, 180; *Μακεδονίης πάσας κατεστήσατο λαύρας*, Hermesian. bei Ath. XIII, 598 d, u. öfter bei Sp.; Hohlweg, Plut. Crass. 4. Auch = Stadtviertel, vicus. — Ueber *Σαμιακὴ λ.* ſ. nom. pr. — Rinnſtein, Goſſe, *ἀμάραι*, Moeris; *τούς τε κοπρῶνας καὶ τὰς λαύρας*, Ar. Pax 99, vgl. 157. — Bei Sp., beſ. K. S., ein ringsum eingeſchloſſener Ort, ein Kloſter, wo auch *λάβρα* geſchrieben wird.

λαῦρος, = *λαβρός*, VLL. ſchlechte Schreibart.

λαυρο-στάται, *οἱ*, die in der Mitte des Chors Stehenden, gew. die Schlechteren, Cratin. bei Phot.

ΛΑΥΩ, ſ. *ἀπολαύω* u. vgl. *λάω*.

λαφυγμός, *ὁ*, das gierige Eſſen, Verſchlucken, dah. Schlemmerei, Ar. Nubb. 50, wo der Schol. aus Eupolis anführt *λαφύσσεται λαφυγμὸν ἀνδρεῖον πάνυ*. Perſonificirt neben *λαβροσύνη*, Leon. Tar. 14 (VI, 305).

λαφύστης, *ὁ*, Schlemmer, eigtl. der gierig hinunterſchlingt, Praſſer, Ath. XI, 485 a, *οἱ εἰς τὰς μέθας καὶ τὰς ἀσωτίας πολλὰ ἀναλίσκοντες*.

λάφυξις, *ἡ*, = *λαφυγμός*, Ath. VIII, 362 f.

λᾴᾱγ-αγωγέω, Beute wegführen, plündern, *τὰ μὲν Γαλατῶν λαφυραγωγήσεσθαι* Plut. Galb. 5. Auch *πόλιν*, ausplündern, Apolld. 2, 7, 8.

λᾴᾱγ-αγωγητική, Erkl. von *ἀγελείη*, Schol. Il. 4, 128.

λᾴᾱγ-αγωγία, *ἡ*, das Beutewegführen, Beutemachen, Schol. Eur. Or. 1434 u. a. Sp., von Thom. Mag. verworfen.

λᾴᾱγ-αγωγός, Beute wegführend, machend, Schol. Il. 10, 460; nach Lob. zu Phryn. p. 383 bei Polyaen. 8, 16, 6 für *φυγαγωγός* zu ſchreiben.

λᾴᾱγρεύω, Beute machen, erbeuten, LXX., v. l. *λαφυρεύω*.

λᾴᾱγρον, *τό* (verwandt mit *λαπάζω*, *λαφύσσω*), Beute, u. zwar nach VLL. die dem lebenden Feinde entriſſen wird, zum Unterſchied von *σκῦλα*; gew. im plur., wie bei den Tragg., Aesch. Spt. 260 u. öfter, Soph. Ai. 92, *ἀρετῆς* Trach. 643, *τὰ κλεινὰ δ' Ἑλλὰς ἕλαβε βαρβάρου κόρας λάφυρα* Eur. Herc. Fur. 416; in Proſa, *ἀποδόμενος τὰ λάφυρα* Xen. Hell. 5, 1, 24; Sp., wie Pol. 3, 17, 7; Plut. Alex. 25. — Der sing. erſt bei Pol., *τὸ λάφυρον πᾶν ἐποίησαν μετὰ τῶν σωμάτων τάλαντα τριακόσια*, d. i. die ſonſtige Beute u. die zu Sklaven gemachten Gefangenen, Pol. 2, 62, 12 u. öfter; Strab. V, 222; *λάφυρον ἐπικηρύττειν κατά τινος*, Pol. 4, 36, 7, bekannt machen, daß man Jem. ausplündern dürfe.

λαφῡρο-πωλεῖα, *ἡ*, das Verkaufen der Beute?

λαφῡρο-πωλεῖον, *τό*, der Ort, wo die Beute verkauft wird, Pol. 4, 6, 3; D. Hal. 9, 56.

λαφῡρο-πωλέω, als Beute verkaufen, Xen. An. 6, 6, 22; *τὴν λείαν*, Pol. 4, 77, 5 u. öfter; *τοὺς αἰχμαλώτους*, D. Sic. 17, 14.

λαφῡρο-πώλης, *ὁ*, der die Beute im Ganzen an ſich kauft und ſie dann im Einzelnen wieder verkauft, Dionys. com. bei Ath. IX, 381 e; Xen. Hell. 4, 1, 26 Lac. 13, 11.

λαφῡρο-πώλιον, *τό*, = *λαφυροπωλεῖον*, Strab. XIV, 664.

λαφύσσω, att. *λαφύττω* (*λάπτω*, *λαπάζω*), gierig verſchlucken, verſchlingen, vom Löwen, *ἔπειτα δέ θ' αἷμα καὶ ἔγκατα πάντα λαφύσσει*, Il. 11, 175. 17, 63. 18, 583; von Hunden, Luc. Asin. 27; auch zerreißen, zerfleiſchen, vom Bären, *λαφύξαι τοῖς ὄνυξι τοῦ δειλαίου τὴν γαστέρα*, Ael. H. A. 4, 45 u. a. Sp. Von Menſchen, ſchlemmen, praſſen, wie Ath. VIII, 362 a es erkl., *τὸ ψαιλῶς καὶ ἐπὶ πολὺ λαπάττειν καὶ ἐκκενοῦν*, alſo auch verpraſſen, verthun. — Med., *πρὶν λαφύξασθαι γάνος*, Lycophr. 321. Vgl. auch *λαφυγμός*.

λαφύστιος, gefräßig, Ep. ad. 413 (Plan. 15) u. a. sp. D., *γνάθος* Lycophr. 215. S. auch nom. pr.

λαχαίνω, hacken, graben, umgraben; *τάφρον μεγάλην ἐλάχηνε* Mosch. 4, 96; *κρῆναι, ἃς ἐλάχηνεν Ἥφαιστος* Ap. Rh. 3, 222; a. sp. D., auch Eust.

λαχανάριον, *τό*, dim. von *λάχανον*, Gloss.

λαχανεία, *ἡ*, Anbau der Gartengewächſe, Gemüſebau, Ios., LXX.

λαχάνευμα, *τό*, das im Garten Gebaute, Gemüſe, Procl.

λαχανεύς, *ὁ*, der Gemüſegärtner, Sp.

λαχανεύομαι, med., ſich Gemüſe ſammeln, Luc. Lexiph. 2; — pass., mit Gemüſen bebau't werden, Strab. 5, 4, 3 App. Pun. 117.

λαχανη-λόγος, Gemüſe, Gartengewächſe einſammelnd, einernteud, Leon. Tar. 56 (IX, 318).

λαχανηρός, zu den Gartengewächſen, Gemüſen gehörig, Theophr.

λαχανήτης, *ὁ*, ſtand ſonſt Poll. 7, 196, bei Bekker getilgt.

λαχανη-φόρος, Gartengewächſe, Gemüſe tragend, vom Lande, Sp., *ἄνδρες*, bauend, Man. 4, 258.

λαχανιά, *ἡ*, Gemüſe-, Küchengarten, VLL.; auch Schol. Od. 7, 127 die richtige Lesart.

λαχανίδιον, *τό*, dim. von *λάχανον*, VLL.

λαχανίζομαι, Gartengewächſe, Gemüſe ſammeln, VLL. Bei Sueton. Aug. 87 = betizare i. e. languere.

λαχανικός, die Gartengewächſe betreffend, zu den Gemüſen gehörig, Theophr.

λαχάνιον, *τό*, dim. von *λάχανον*, D. L. 2, 134.

Digitized by Google

λαχάνιος, = λαχανηρός, γῆ, Sp.

λαχανισμός, ὁ, das Abſchneiden u. Sammeln der Gemüſe od. Küchenkräuter, καὶ συλλογὴ φρυγάνων vrbdt Thuc. 3, 111.

λαχανο-ειδής, ές, gemüſeartig, Tzetz. zu Nic. Al. 570, Erkl. von λαχειδής.

λαχανο-θήκη, ἡ, Schüſſel zum Aufbewahren oder Auftragen von Gemüſen, Ath. XI, 784 b.

λαχανο-κομέω, Gemüſe bauen, Sp.

λάχανον, τό, Gartenkraut, Gemüſe, das in gegrabenem Lande (λαχαίνω) gebau't wird, im Ggſtz des wildwachſenden, βολβοὺς καὶ λάχανα Plat. Rep. II, 372 c; nach Arist. plant. 1, 4 τὰ ἔχοντα πολλοὺς φιτροὺς ἐκ μιᾶς ῥίζης καὶ πολλοὺς κλάδους, wie πήγανον, κράμβη, auch Theophr.; ἐψητά, Ath. II, 70 a. — Auch ἄγρια, Ar. Plut. 298. — Nach Suid. iſt τὰ λάχανα der Gemüſemarkt, der Theil des Marktes, wo Gemüſe u. Küchenkräuter feil geboten werden, wohin man Alexis bei Ath. VIII, 338 e u. Ar. Lys. 557 zieht. — Nach Hesych. der geflochtene Wagenſitz, Mein. IV, 516 vermuthet λάσανα. — Sprichwörtl. λαχάνων προσθῆκαι, ἐπὶ τῶν μηδὲν ὠφελούντων, Diogen. 2, 52.

λαχανό-πτερος, ὁ, Krautflügler, Luc. V. H. 1, 13.

λαχανο-πωλεῖον, τό, Ort, wo Küchenkräuter, Gartengewächſe verkauft werden, auch λαχανοπώλιον.

λαχανο-πωλέω, Gartengewächſe, beſ. Küchenkräuter verkaufen.

λαχανο-πώλης, ὁ, der Küchenkräuter-, Gemüſehändler, Poll. 7, 196.

λαχανο-πωλήτρια, ἡ, Kräuterhändlerinn; Ar. Thesm. 387; D. L. 8, 20.

λαχανο-πωλία, ἡ, Handel mit Küchenkräutern u. anderen Gartengewächſen, Schol. Ar. Th. 394.

λαχανο-πώλιον, τό, = λαχανοπωλεῖον, Suid.

λαχανό-πωλις, ιδος, ἡ, fem. zu λαχανοπώλης, Ar. Vesp. 497 u. Sp.

λαχανο-φαγία, ἡ, das Eſſen von Gemüſe, Hippocr.

λαχαν-ώδης, ες, = λαχανοειδής, Theophr.

λάχεια, ἡ, νῆσος, ἀκτή, Od. 9, 116. 10, 509, nach den Alten εὔσκαπτος καὶ σύγαιος, alſo von λάχνη (vgl. λαχύφλοιος), oder ἐλαχειδής, klein, oder gar wie Tzetz. λαχανοειδής. S. Schneider zu der Stelle.

λαχή, ἡ (λαχεῖν), = λῆξις, λάχος, VLL.

λαχή, ἡ (λαχαίνω), das Graben, τάφων πατρῴων λαχαί Aesch. Spt. 897.

λάχησις, ἡ, das Looſen, Schol. Lycophr. 1141.

λαχμός, ὁ, von λάζω, λάγδην, = λακτισμός, VLL. aus Antimach. fr. 64.

λαχμός, ὁ, von λαγχάνω, das Looſen, oft bei Schol. u. Sp., wie los. — Bei Hom. Od. 9, 445 ἀρνειὸς λαχμῷ στεινόμενος ſ. L. für λάχνος.

λαχνᾶος, wollig, zottig, haarig, βρέγμα πάλαι λαχναῖον Crinag. 35 (IX, 439), häufiger λαχνήεις.

λάχνη, ἡ, wolliges, krauſes Haar, vom erſten Milchhaar des Bartes, πρὶν σφωιν ὑπὸ κροτάφοισιν ἰούλους ἀνθῆσαι πυκάσαι τε γένυς εὐανθέϊ λάχνῃ Od. 11, 319, wie Pind. im plur., ὅτε λάχναι νιν μέλαν γένειον ἔρεφον, Ol. 1, 68; vom krauſen Haupthaar des Therſites, Il. 2, 219; οὔλη δ' ἐπενήνοθε λάχνη 10, 134; οὔτε σ' ὀνήσει ἡ λάχνη Antist. 2 (Plan. 243); a. sp. D., wie βλεφάρων δὲ μέλαιν' ἐξέφυετο λ. Nic. Ther. 331; vom dichten Haare der Thiere, Hes. O. 515, wie δέρμα ταύροιο λάχνῃ μέλαν Ap. Rh. 1, 325; Wolle, σπάσασα κτησίου βοτοῦ λάχνην Soph. Trach. 687; sp. D. Auch vom Laube, von den Blättern der Pflanzen, πηγάνου Nic. Al. 410; Opp. Hal. 4, 167. 380.

λαχνήεις, εσσα, εν, ſyſtgn λαχνῆς, bei Arcad. 24, 21, = λαχναῖος, haarig, rauch, στήθεα λαχνήεντα, die ſonſt λάσια heißen, Il. 18, 415; Pind. λαχνάεντα στέρνα, P. 1, 19; Ψῆρες Il. 2, 743, δέρμα 9, 548, wie sp. D., κάρη Ap. Rh. 1, 1312; von den Löwen, Opp. Cyn. 3, 37; — ὄροφος, von wolligem Rohr oder Schilfe, Il. 24, 451.

λαχνό-γυιος, mit dichtbehaarten Gliedern, Ψῆρες Eur. Hel. 378.

λάχνος, ὁ, = λάχνη, Schaafwolle, Od. 9, 445.

λαχνόομαι, rauch, haarig, wollig werden; γένειον Solon 14, 6; Strat. 20 (XII, 178).

λαχν-ώδης, ες, wie λαχνήεις, übertr. von Pflanzen, λαχνῶδες οὐδας ἀνθηρᾶς χλόης, Eur. Cycl. 539, vom erſten, zarten Graſe des Frühlings; Schol. Nic. Ther. 762 erkl. ἔγχνοα durch λαχνώδη.

λάχνωσις, ἡ, das Behaaren oder Behaartſein, Hippocr. u. Sp.

ΛΑΧός, τό, Loos, Schickſal; ῥηϊδίως φέρειν ἀμφοτέρων τὸ λάχος Theogn. 592; μόριμον λάχος πιμπλάντων χεροῖν Aesch. Ch. 356, vgl. Eum. 5 (ἐν τριτῳ λάχει, ſonſt immer nur im nom. u. accus.). 310, γιγνομέναισι λάχῃ τάδ' ἐφ' ἁμὶν ἐκράνθη 347; vgl. noch Soph. Ant. 1288, wo es conj. für λέχος iſt; der durch das Loos beſtimmte Antheil, ἔστι σοὶ μὲν τῶν λάχος Pind. N. 10, 85, ἐνδείξειν λάχος Ἀελίου Ol. 7, 58; τῶν αἰχμαλώτων χρημάτων λάχος μέγα Aesch. Eum. 878; auch in Proſa, παρεῖχε δὲ ἡ θεὸς τοῖς σκηνώσιν τῶν θυομένων λάχος Xen. An. 5, 3, 9; Sp., wie Alciphr. 3, 29; — νυκτὸς ὅτε τρίτατον λάχος ἵσταται, der Theil, Mosch. 2, 2; Ap. Rh. 3, 1340.

λαχύ-φλοιος, ſtatt ἐλαχύφλοιος, mit dünner Rinde, Nic. Al. 269, l. d. Vgl. δασύφλοιος.

λαψάνη, ἡ, auch λαμψάνη, ein eßbares Kraut, Diosc. u. a. Sp.

λαφύσσομαι u. **λαφύσσω**, dor. = λήψομαι, fut. zu λαμβάνω.

λάψις, ἡ, das Schlappen, Saufen mit hohler Zunge, wie die Hunde thun, ſ. λάπτω, Arist. H. A. 8, 6.

ΛΑΏ, anblicken, βλέπω, κύων ἔχε ποικίλον ἐλλόν, ἀσπαίροντα λάων, u. ὁ μὲν λάε νεβρὸν ἁπάγχων, Od. 19, 229. 230, ein Hund hielt ein Rehkalb, das zappelnde anblickend, u. würgend blickte er das Rehkalb an, welche Erkl. aus H. h. Merc. 360 gerechtfertigt wird, wo αἰετὸς ἐξὺ λάων unzweifelhaft der ſcharfblickende Adler iſt; Ariſtarch erkl. ἀπολαύων, Andere dachten an ὑλάω u. erkl. bellend; Phot. aber richtig δεδορκώς, u. Hesych. führt λάεται an, welches er σκοπεῖται, βλέπεται erkl. — Vgl. noch als abgeleitet davon ἀλαός, λεύσσω, γλαύσσω, γλαυκός u. ä. — Davon iſt zu unterſcheiden ΛΑΩ, be-

Digitized by Google

risch, ich will, nur erhalten in den Formen λῶ, λῇς, λῇ, plur. λῶμες, λῶντι, Ar. Ach. 714. 731. 737. 753 Lys. 95. 1105. 1162. 1188 Theocr. 1, 12, u. im partic., συνδεσπνέω τῷ λῶντι Epicharm. bei Ath. VI, 235 e. Davon λῆμα n. damit verwandt λολαίομαι, λελιημένος. — Vgl. auch λάβρος. Auch λεύω, nur im comp. ἀπολαύω üblich, hängt damit zusammen.

λᾱ-ϊκός, ή, όν, dem Volke ähnlich, für's Volk geeignet, volksmäßig, neben δημοτικός, Plut. Crass. 3 u. Sp.

λᾶς, ή, der Stein, mit welchem der Weber die Fäden des Aufzugs am senkrechten Weberstuhl beschwert, sonst ἀγνύθες, Hesych., E. M., s. λεῖα u. λαιά.

λάσινα, ή, fem. zu λέων, die Löwinn, Her. 3, 108 u. A. Uebertr. bei den Tragg., αὐτὴ δίπους λάσινα συγκομωμένη λόχῳ Aesch. Ag. 1258; — λάσινα ἐπὶ τοιχνήστιδος, σχῆμά τι συνουσίας, VLL. aus Ar. Lys. 231.

λαίνω, ep. λειαίνω, fut. λεανῶ, ep. λειανέω, glatt machen, glätten, poliren; vom Hornarbeiter, πᾶν δ' εὖ λειήνας χρυσείην ἐπέθηκε κορώνην Il. 4, 111; ἵππωσε κέλευθον πᾶσαν λειανέι, τρίψω δ' ἥρωας Ἀχαιούς, den Weg für die Rosse bahnen, 15, 260; λείηναν δὲ χορόν Od. 8, 260; ὁπότ' ἂν λειάνῃ τὰ τραχυνθέντα Plat. Tim. 66 c; τὰς τῶν σχυτέων ὀντίδας Conv. 191 a; παρειαὶ λειανόμεναι Polit. 270 e; λίθος ὅταν λεανθῇ S. Emp. pyrrh. 1, 130; — ξυρούμενοι καὶ λειανόμενοι Theopomp. bei Ath. VI, 260 e, vgl. XII, 518 a u. Luc. Cyn. 14; — ἐστρατοπεδεύοντο τὰ ἐκ τῆς γῆς φυόμενα λειαίνοντες Her. 4, 122, alle Bäume und Sträucher abhauend; zerreiben, zermalmen, z. B. im Mörser, 1, 200, wie Nic. Alex. 545, ὀδόντι λείῃσι; von den Zähnen, die Speisen zermalmen, Xen. Mem. 1, 4, 6, wie Arist. part. anim. 3, 1 H. A. 2, 5. — Uebertr., mildern, in ein milderes Licht stellen, τὸν λόγον, Her. 8, 142. — Auch τὴν ἀκρόασιν, das Ohr kitzeln, dem Ohre schmeicheln, Schäf. zu D. Hal. C. V. p. 137; vgl. λ. τὴν κατάποσιν Mason. bei Stob. fl. 18, 38.

λαίνσις, ή, das Glätten, Ebnen, Sp.

λαίντηρα, ή, fem. zum Folgdn, so heißt der Bimsstein, Phani. 3 (VI, 295).

λαιντήρ, ῆρος, ὁ, der Glättende, Ebnende, Sp.

λαιντικός, zum Ebnen, Glätten geschickt, mildernd; Arist. probl. 3, 13; Ath. II, 57 c; Medic.

λαβρίς, ίδος, ἡ, Schale, Hülse von Früchten, z. B. κυάμου, Hesych. — Die abgestreifte Haut der Schlangen, sonst γῆρας, D. C. 61, 2; auch von Insekten, wie von der τέττιξ, VLL.; davon sprichwörtlich γυμνότερος λεβρίδος, Diogen. 3, 73 Zen. 2, 95, u. κενώτερος λεβρίδος, Ath. VIII, 362 b. Vgl. noch Alciphr. 3, 19, λεπτότερόν μοι τὸ δέρμα λεβρίδος, u. sonst bei Sp. — Bei Strab. 3, 2, 6 Kaninchen, wo man λεπορίδες vermuthet hat, Kramer aber die Lesart der codd. durch Eust. ad D. Per. 457 u. Erot. voc. Hippocr. p. 244 vertheidigt.

λέβης, ητος, ὁ, Kessel, Becken, welches über das Feuer gestellt wird, um darin zu kochen, kleiner als der τρίπους, wie es scheint, neben dem er genannt wird, Il. 23, 259 u. öfter, als Ehrengeschenk oder Kampfpreis; ὡς δὲ λέβης ζεῖ ἔνδον ἐπειγόμενος πυρὶ πολλῷ 21, 363; vgl. Pind. Ol. 1, 26; Tragg., λέβητος χαλκέου πλευρώμασιν Aesch. Ch. 675, vgl. Ag. 432. 1100; Soph. Trach. 556 u. a. D. — In der Od. ist es gew. das Waschbecken, in welchem den Gästen vor Tische das Waschwasser gereicht wurde, von Silber, 1, 137, u. von künstlicher Arbeit, ἐν ἀνθεμόεντι λέβητι χέρνιβα φέρων 3, 440; auch ein Kessel zum Fußewaschen, 19, 386. 469. — Bei den Spartanern war λέβης eine Art Becken, die von den Weibern bei der Todtenfeier geschlagen wurden, Her. 6, 58. — Auch das Becken am Dache des Zeustempels zu Olympia, Paus. 5, 10, 2; u. in Delos, Callim. Del. 286.

λεβητάριον, τό, dim. von λέβης, Kesselchen, Sp.

λεβητίζω, gleichsam einkesseln, in den Kessel werfen u. kochen, σάρκας, Lycophr. 199.

λεβήτιον, τό, dim. von λέβης, Kesselchen, com. bei Ath. IV, 169 c; vgl. Poll. 6, 92. 10, 76.

λεβητο-ειδής, ές, Eust. = λεβητώδης, ες, kesselähnlich, Ath. XI, 488 e; vgl. Schol. Ap. Rh. 2, 54.

λεβητο-χάρης, ό, οὐ. λεβητοχάρων, kesselfreuend, komisches Wort bei Ath. VIII, 347 d.

λεβιανός, ό, = Folgdm, l. d. bei Ath. III, 118 b.

λεβίας, ό, ein Fisch, sonst ἤπατος, Ath. VII, 301 c, IV, 132 d steht auch λέβιος.

λέβινθος, ό, = ἐρέβινθος, Hesych.

λέγα, αἱ, sagt Archil. frg. 117 für γυναῖκες bei E. M.

λεγεών, ῶνος, ὁ, das lat. legio, Sp.

λέγμα, τό, das Sprechen, Hesych.

λέγνη, ή, = Folgdm, Schol. Callim. Dian. 12.

λέγνον, τό, Saum, Rand, bes. bunter Saum an dem Kleide, der angewebt war, VLL.; übh. Rand, Hippocr.

λέγνος, erkl. Hesych. ἄνανδρος, σῖτος ὁ μὴ ἀδρός.

λεγνόω, säumen, mit einem bunten Saum versehen, Hesych. erkl. ποικίλλω.

λεγν-ώδης, ες, = Folgdm, VLL.

λεγνωτός, mit einem bunten Saum versehen; χιτών, Callim. Dian. 12; λεγνωταὶ ῥάβδοι, Nic. Ther. 726.

λέγω, 1) (ΔΕΚ, λέχος, λόχος) legen, lagern, zu Bette bringen, λέξον με, Il. 24, 635, u. übertr., ἐγὼ μὲν ἔλεξα Διὸς νόον, 14, 252, durch Schlaf bestricken, betäuben. — Häufiger im med. sich legen, liegen, praes., μηκέτι νῦν δήθ' αὖθι λεγώμεθα, Il. 2, 435, ὅθ' ἡδεῖ λέξεται ὕπνῳ, im Schlafe liegen, 4, 131, λέξομαι εἰς εὐνήν, Od. 17, 102; oft im aor., πὰρ δ' Ἑλένη ἐλέξατο, 4, 305, τῷ ἑνὶ λεξάσθην, Il. 14, 350, φυλακτῆρες λεξάσθων παρὰ τάφρον, 9, 67, sich lagern; ebenso die syncopirten Formen, ἕλκτο σὺν αἰδοίῃ παρακοίτι, Hes. Sc. 46, wie Od. 19, 50, im imper. sowohl λέξο, Il. 24, 650, als auch λέξεο, Od. 19, 598 Il. 9, 617. So nur noch in einzelnen Nachahmungen bei sp. D., wie λέξασθαι, Ap. Rh. 4, 794. — 2) zusammenlegen, lesen, sammeln, praes., ὀστέα — λέγωμεν, Il. 23, 239 Od. 24, 72; αἱμασιάς τε λέγων, 18, 359. 24, 224, u. sp. D., ἀγλαΐην ῥόδον χείρεσσι λέγουσα, Mosch. 2, 70; — aor., Πανόντος ὀστέα λέξαις υἱοῦ, P. 8, 53. — Häufiger im med. für sich sammeln, ἐπὶ δὲ ξύλα πολλὰ λέγεσθε, Il. 8, 508. 547, für sich auslesen, auswählen, ἄνδρας ἀρίστους λέξαστο, Od. 24, 108, Τρῶας μὲν λέξασθαι ἐφίστιοι ὅσσοι ἔασιν, Il. 2, 120, κούρους, 11, 27; als pass., εἰ γὰρ νῦν παρὰ νηυσὶ λεγοίμεθα πάντες ἄριστοι εἰς λόχον, 13, 276; λέξατο πάντας, Pind. P. 4, 189; sp. D., wie Ap.

Digitized by Google

Rh., *φάρμακα λέξασθαι θυμοφθόρα*, 3, 807, wie 899; Nic. Th. 752. In Prosa ist in dieser Bdtg *συλλέγω* gebräuchlich. — 3) dazu legen, zählen, rechnen, aus Einzelnen eine Reihe machen, in der man es aufzählt, *ἐν δ' ἡμέας λέγε κήτεσιν*, er zählte uns unter den Robben mit, *οὕτε διαπρήξαιμι λέγων ἐμὰ κήδεα θυμοῦ*, aufzählend die Leiden, Od. 14, 197. 23, 308, u. med., *τί σὲ χρὴ ταῦτα λέγεσθαι*; Il. 13, 275, hererzählen, wie auch 13, 292. 20, 244, *ἀλλ' ἄγε μηκέτι ταῦτα λεγώμεθα νηπύτιοι ὥς*, zu nehmen, welche Formel auch Od. 3, 240. 13, 296 wiederkehrt, denn auch da ist von lang ausgesponnener Unterhaltung die Rede; die später gewöhnliche Bdtg des einfachen Sprechens, Sagens hat Hom. nicht, u. selbst Il. 2, 221, *τότ' αὖτ' Ἀγαμέμνονι δίῳ ὀξέα κεκληγὼς λέγ' ὀνείδεα*, ist ein Aneinanderreihen von Schimpfwörtern gemeint; im aor. syncop., *λέκτο δ' ἀριθμόν*, er zählte sich die Zahl über, Od. 4, 451; *μετὰ τοῖσιν ἐλέχθην*, zu diesen ward ich gezählt, Il. 3, 188; *ἐγὼ πέμπτος μετὰ τοῖσιν ἐλέγμην* Od. 9, 335, ich zählte mich ihnen selbst zu. Einzeln so bei sp. D., wie Callim. *ἀλλά οἱ οὐ νεμεσητὸν ἐνὶ πρώτῃσι λέγεσθαι*, Del. 16. — 4) reden, sagen, erzählen, nach Hom. die herrschende Bdtg, u. bei den Dichtern u. in Prosa sowohl absol., als c. acc. u. mit folgdm acc. c. inf., *ὡς* u. *ὅτι*, *λέγειν ποντιᾶν ψάφων ἀριθμόν* Pind. Ol. 13, 44, *λέξω τορῶς σοι πᾶν* Aesch. Prom. 612, *αὐτῆς λεγούσης τὰς πολυφθόρους τύχας* 636, *μήτε λέξαι μήτ' ἐρωτῆσαι πάθη* Pers. 284, *μήτι μακεστῆρα μῦθον ἀλλὰ σύντομον λέγων* 684, *ψευδῆ λέγειν* Ag. 611, wie Hes. Th. 27, Lügen reden; im Ggsh oft *τἀληθῆ λέγειν*, die Wahrheit sagen, Plat. u. A.; — *λόγος λέλεκται πᾶς* Soph. Phil. 389, *λέξεται*, es wird gesagt werden, O. C. 1188 (wie Eur. Hec. 895, = *λεχθήσεται*, Plat. Soph. 251 d; *λελέξεται*, Thuc. 3, 53; Plat. Crat. 433 a); *τὸ λεχθὲν ἔργον ἐκτελεῖν* Trach. 1177; auch *ἀμφί τινος*, Eur. Hec. 580; *περί τινος*, Soph. Ai. 151; Thuc. 2, 48 u. sonst; *ὑπέρ τινος*, Soph. El. 554, wie Xen. Hell. 1, 7, 16 u. A. — Auch = heißen, befehlen, *λέγω κατ' ἄνδρα μὴ θεὸν σέβειν ἐμέ* Aesch. Ag. 899, *τοὺς μέν τι ποιεῖν, τοὺς δὲ μή τι δρᾶν λέγων* Ch. 546; Soph. Phil. 101 Tr. 137; *ἔλεγε θαῤῥεῖν* Xen. An. 1, 3, 8; *εἰ μὲν γὰρ προσδοξάσαι λέγει, πάνυ γελοία γίγνεται ἡ ἐπίταξις* Plat. Theaet. 209 d; bah. von Rednern = darauf antragen, *μισθοφορήν, δεσμόν*, Dem. 3, 34. 24, 147; am Schluß der Rede, 2, 31, mit folgdm acc. c. inf. — Auch von Sachen, aussagen, bes. *τὰ γράμματα λέγει*, Aesch. Spt. 647; vgl. Her. 1, 124. 187 u. öfter; *ἐπίγραμμα λέγον τάδε* Thuc. 6, 54; Folgde. Aehnl. Ar. *ταῦτ' οἶσθ' ἃ, τι λέγει*, Equ. 1041; — *ὥςπερ τοὔνομα λέγει*, wie der Name besagt, Plat. Prot. 312 c. — Auch vom Orakel, einen Ausspruch thun, Her. 8, 136. — 5) Etwas, Einen nennen, *ἄνανδρον τὴν πόλιν* Soph. O. C. 943, *ξυντομωτάτως μὲν ἂν τύχοιμι λέξας Οἰδίπουν ὀλωλότα* 1576, wenn ich ihn den Todten nenne; vgl. Aesch. *οὗτοι γυναῖκας ἀλλὰ Γοργόνας λέγω* Eum. 48; auch Her. *ἐκεῖνο δέ, τὸ εἰρεσ με, οὔκω σε ἐγὼ λέγω*, so nenne ich dich noch nicht, nämlich den glücklichsten, 1, 32. Daran reiht sich a) *κακὰ λέγειν τινά*, Einen schmähen, schimpfen, Ar. Eccl. 435 u. Folgde; *οὐδεὶς οὐδὲν φλαῦρον εἶπε τὸν ἄνδρα* Plat. Ep. 13 p. 360 d; und häufiger mit adv., *εὖ λέγειν τινά*, Einem Gutes nachsagen, ihn preisen, Aesch. Ag. 433; Soph. El. 1017, wie *κακῶς δέ σε λέγω*, 514; vgl. noch Eur. Med. 457; Plat. Euthyd. 284 e. Und — b) wo eine Erklärung hinzugesetzt wird, ich sage, meine, oft durch nämlich zu übersetzen, *σὺ δ' ὦ Πολιάντος παῖ, Φιλοκτήτην λέγω*, Soph. Phil. 1245, *τὸν ἄνδρα, ἐμὸν λέγω πατέρα* Trach. 9; *ἔλαι δὲ πολλήν, ἀσπίδος κύκλον λέγω* Aesch. Spt. 471; u. oft bes., wenn der Eigenname der Person hinzugefügt wird, Eur. u. in Prosa, *νέας ποιήσασθαι διηκοσίας ἐς τὸν πόλεμον, τὸν πρὸς Αἰγινήτας λέγων*, Her. 7, 144, indem er meinte, für den äginetischen Krieg nämlich; *ἐμὲ γὰρ λέγεις τὸν νεώτατον λέγων*, du meinst mich, wenn du von dem Jüngsten sprichst, Plat. Parm. 137 c; *παρὰ πάντων, τῶν μὴ εἰδότων πάντων λέγεις ἢ καὶ τῶν εἰδότων* Conv. 202 b, verstehst du unter allen die nicht Wissenden od. die Wissenden, *δέομαι σαφέστερον ἃ λέγεις ἀκοῦσαι*, Phil. 17 a; bes. *λέγω δή*, ich meine nämlich; auch *μαθήσει δ' ἐνθένδε σαφέστερον τί λέγω*, Theaet. 198 a u. Folgde. — 6) im pass. gesagt werden, von Allem, was auf bloßem Gerede beruht, bes. *λέγεται*, man sagt, es heißt, es soll, sowohl im nom. c. inf., als mit acc. c. inf., Her. 8, 118; Xen. Cyr. 1, 2, 1 u. öfter, wie auch bei den anderen Geschichtschreibern. — 7) Als besondere Wendungen merke man noch *λέγω τι*; sage ich was? habe ich Recht? *κινδυνεύεις τι λέγειν*, du scheinst Recht zu haben, Plat. Crat. 404 e Soph. 248 c; *σκοπεῖσθε εἴτε τι λέγω, λέγων* — Legg. IX, 861 e; *ἔδοξέ τι λέγειν τῷ Ἀστυάγει* Xen. Cyr. 1, 4, 20; so *καλῶς, ὀρθῶς λέγεις*, du hast Recht, vgl. Valck. Eur. Hipp. 715; *οὐδὲν λέγεις*, du sagst Etwas, was zu Nichts hilft, so gut wie Nichts, Ar. Equ. 334; aber auch = Etwas sagen, das nicht ist, d. i. lügen, Av. 66; Plat. Apol. 30 b; — *καίτοι τί λέγω*; wie unser: doch, was sage ich? zurücknehmend u. einlenkend, Ar. Eccl. 298; *τί λέγων κατέχεις* —; unter welchem Vorwande? Pol. 1, 17, 12; — *ὁ λεγόμενος*, der so genannte, wie man gewöhnlich zu sagen pflegt, *ὁ λεγόμενος γραῶν ὕβλος* Plat. Theaet. 176 c; *οἱ τῆς θαλάττης λεγόμενοι χόες* 173 d; bes. *τὸ λεγόμενον*, parenthetisch, wie es im Sprichwort heißt, wie man zu sagen pflegt, nach dem Sprichwort, *οὐκοῦν, τὸ λεγόμενον, ἀδελφὸς ἀνδρὶ παρείη* Plat. Rep. II, 362 d; *τὸ λεγόμενον δή τοῦτο* Gorg. 514 e; *τὸ κατὰ τὴν παροιμίαν λεγόμενον* Soph. 261 b; Folgde; *τὸ δὴ λεγόμενον* Pol. 4, 52, 3 u. öfter; — *λέγεσθαι ἐν τοῖς ἀρίστοις*, unter den Besten genannt werden, zu den Besten gerechnet werden, reiht sich an 3, Xen. An. 1, 6, 1, vgl. Oec. 11, 20; *αὐτίκ' ἐν τοῖς μηκέτ' οὖσι λέξομαι* Eur. Alc. 323. — 8) mit besonderm Nachdruck von der Beredtsamkeit, *λέγειν δεινός*, Soph. O. R. 545, wie oft in Prosa, *οἱ λέγειν προθυμούμενοι γενέσθαι* Xen. Cyr. 1, 5, 9; *λαλεῖν ἄριστος, ἀδυνατώτατος λέγειν* Eubul. bei Plut. Alc. 13; *οἱ λέγοντες*, die Redner, Dem. u. A. — Auch von Dichtern, singen, *λέγειν ποιήματα*, Plat. Ion 533 e; *θέλω λέγειν Ἀτρείδας*, Anacr. 1, 1. — Vortragen, indem man etwas Geschriebenes abliest, *λαβὲ τὸ βιβλίον καὶ λέγε*, Plat. Theaet. 143 c; Dem. — Das perf. *λέλεχα* haben erst sehr Späte einzeln, *λέλογα* erwähnt Hesych. u. Phot. — Oft steht es pleonastisch bei

Digitized by Google

φημί, ἔφη λέγων, ἔλεγε φάς u. dgl., oft bei Her., 3, 156. 5, 36. 49; auch bei Attikern, Soph. Ai. 756.

λᾳ-ηλασία, ἡ, das Beutewegtreiben, Beutemachen; Xen. Hier. 1, 36; Ap. Rh. 2, 302. Von

λᾳ-ηλατέω (λεία — ἐλαύνειν, ein λᾳηλάτης sein), erbeutetes Vieh wegtreiben, übh. Beute machen, theils absol., ἢ τὸν εἰσαεὶ λᾳηλατήσει χρόνον, Soph. Ai. 336; Eur. Rhes. 293; Xen. oft, ἐκ τῆς Μηδικῆς, Cyr. 1, 4, 17; — theils c. acc., plündern, τὸ πεδίον, Her. 2, 152, πόλιν, 5, 101; Sp., τὴν χώραν, Hdn. 3, 9, 6; mit ἀνδραποδίζομαι verbunden, Plut. Camill. 17, u. übertr., τῇ γαστρὶ λᾳηλατούμενος, de san. tu. p. 397.

λᾳ-ηλάτησις, ἡ, das Beutemachen, Plündern, Aen. Tact. 16.

λᾳ-ηλατικός, ή, όν, Beute machend, plündernd?

λεία, ἡ, ion. λῃΐη u. λῃΐς, die m. s., Beute, bes. erbeutetes Vieh, geraubte Menschen; λείας ἀπαρχὴν βοός Soph. Trach. 758, u. ä. ἐφθαρμένας εὑρίσκομεν λείας ἀπάσας, das geraubte Vieh, Ai. 26, vgl. 54, u. δαιτὸς βοτὰ καὶ λείαν verbunden, 145; von Menschen, ἀγόμεθα λεία σὺν τέκνῳ, Eur. Troad. 610; Thuc. vrbdt καὶ ἀνδρώπους καὶ λείαν λαβόντας, 2, 94; λείαν ἄγειν, Xen. Cyr. 5, 3, 1 u. Sp., πολλῇ λείᾳ θρεμμάτων καὶ ἀνδραπόδων περιτυγών, Plut. Coriol. 13. — Das Beutemachen, Beute in allgemeinerer Bdtg, ἐπὶ λείαν ἐκπορεύσονταί τινες, es werden Einige auf Beute ausgiehen, Xen. An. 5, 1, 8, u. A., auch im plur., Xen. Hell. 1, 2, 5; Pol. 4, 9, 10. — Sprichwörtlich war Μουσῶν λεία, von allem durchaus Preisgegebenen, Dem. 18, 72; Arist. rhet. 1, 12; vgl. Harpocr. u. Zenob. 5, 15.

λεία, ἡ, 1) nach Poll. 7, 118 ein Werkzeug der Steinhauer. — 2) λεῖαι = λέαι, Poll. 7, 36. Uebh. Gewicht, Hero.

λεαίνω, **λεάντερα** u. **λεαντήρ**, ion. u. ep. = λεαίνω u. s. w.

λέαξ, ακος, ὁ, der mürrische Knabe, Hesych.

λε-αντηρός, glattsäuerlich, süßsäuerlich, vom Wein, Poll. 6, 15, Bekk. hat das Wort ausgelassen.

λείβην, träufelnd, E. M. 781, 20.

λείβηθρον, τό (λείβω), Kanal, Wassergraben, VLL.; nach Eust. auch wie λειμών, eine feuchte, grasige Au. S. auch nom. pr.

λείβω, träufeln, fließen lassen, vergießen, bes. wie σπένδω, vom Opfer, οἶνον, H. 1, 463. 16, 231 Od. 3, 460; Hes. O. 726; μέθυ λείβειν, Od. 12, 362, Wein als Trankopfer ausgießen, spenden; auch mit dem dat. des Gottes, οἶνον Ἀθήνῃ λείβειν, Il. 10, 579; ohne Zusatz, spenden, ein Trankopfer bringen, 24, 285, wie λείβειν Διΐ, θεοῖς, 6, 266. 7, 481 Od. 2, 432. So vrbdt auch Aesch. θύειν τε λείβειν τε, Suppl. 959; ὅταν σπονδὰς θεοῖς μέλωσι λείβειν, Eur. Ion 1033, u. sp. D. — Sonst noch δάκρυα λείβειν, Thränen vergießen, wie εἴβω, Il. 13, 88. 18, 32 Od. 5, 84. 158; δάκρυ λείβοντες Aesch. Spt. 51, ἐκ δ' ὀμμάτων λείβουσι θυσφελῆ λίβα Eum. 54; δι' ὄμματος ἀστακτὶ λείβων δάκρυον Soph. O. C. 1253; Eur. Andr. 417 u. sp. D., wie δάκρυα λειβόμεν ὅσσων Orph. Arg. 546; Plat. Rep. III, 411 b vrbdt es mit τήκω, schmelzen. — Pass. sowohl δακρύοις λείβεσθαι, in Thränen zerfließen, Hes. Sc. 390; vgl. Eur. Andr. 532 λείβομαι δακρύοις κόρας; Ar. Equ. 327; auch in der Anth. öfter, wie Anyte 18 (VII, 646) δάκρυσι λειβομένη; — als δακρύοισιν λειβομένοις, von den fließenden Thränen, Eur. Phoen. 1522; u. dah. θρῆνος λειβόμενος, Pind. P. 12, 10; übh. = fließen, träufeln, λειβόμενον ἀπὸ τῶν ὀστῶν καὶ στάζον Plat. Tim. 82 d; ἐλείβετο δὲ αὐτῇ τὰ δάκρυα κατὰ τῶν παρειῶν, die Thränen rannen die Wangen herab, Xen. Cyr. 6, 4, 3; Sp., bei denen es auch übh. hinschmelzen, verschmachten bedeutet. — Medial ist Aesch. Prom. 399 ῥαδινὸν λειβόμενα ῥέος παρειὰν νοτίοις ἐτεγξα πιγαῖς.

λειεντερίω, die folgende Krankheit haben.

λει-εντερία, ἡ, dünner, flüssiger Stuhlgang, eigtl. die Glätte der Eingeweide, welche die Speisen unverdaut durchläßt, Hippocr. u. a. Medic.

λειεντερικός, = Folgdm, Medic.

λει-εντερι-ώδης, ες, an der λειεντερία leidend, Hippocr.

λείζομαι, ion. = λῃΐζομαι, Ep. ad. 130 (VI, 169).

λείκνον, τό, spätere schlechtere Schreibung für λίκνον.

λειμακίς, ίδος, ἡ, νύμφη, Wiesen-, Auennymphe, Orph. Arg. 635; nach Ruhnk. Emend. für λιμνακίδες.

λειμακ-ώδης, ες, wiesenartig, auenreich, Sp.

λεῖμαξ, ακος, ὁ, oder auch ἡ, = λειμών, Wiese, λωτοτρόφον κατὰ λείμακα Eur. Phoen. 1587, wie Bacch. 867; Pherecr. bei Ath. XV, 685 b; Ep. ad. 428 (IX, 788). — Bei Hipp. u. Suid. auch im compar. λειμακέστερος, was vielleicht λειμακωδέστερος heißen soll. Vgl. Lob. Paralip. p. 288.

λείμαξ, ακος, ὁ u. ἡ, die nackte Schnecke ohne Haus.

λεῖμμα, τό, das Uebriggelassene, Ueberbleibsel, Her. 1, 119; Plut. — Bei den Music. die kleinste Pause.

λειμματιαῖος, von der Länge eines λεῖμμα, Music.

λειμό-θωρον, τό, eine Pflanze, Theophr.

λειμών, ῶνος, ὁ (λείβω), jeder feuchte u. deshalb grasreiche Ort, Aue, Wiese, ἀμφὶ δὲ λειμῶνες μαλακοὶ ἴου ἠδὲ σελίνου ἤνθεον, Od. 5, 72 u. öfter; μαλακός auch Hes. Th. 279 u. a. D.; βαθύς, βοτόχλοος, χιονόθρεπτος, Aesch. Prom. 656 Suppl. 535. 554; βαυθερής, Soph. Trach. 187 u. öfter, wie Eur. u. Ar.; in Prosa, Xen. Cyr. 1, 4, 11 u. sonst; übertr. sagt Plat. Soph. 222 a πλούτου καὶ νεότητος λειμῶνας ἀφθόνους, die reichen Auen des Reichthums; u. so öfter bei Plut. u. a. Sp. Auch von blühender Gesichtsfarbe, u. übh. von jeder mit lebhaften, bunten Farben gezierten Fläche, z. B. dem Pfauenschweif, Achill. Tat. 1, 16; vgl. Ael. H. A. 5, 21; σπόγγος heißt. λειμὼν ὑγρὸς θαλάσσης, Phil. 52 (VI, 60). — Wie κῆπος auch τὸ γυναικεῖον αἰδοῖον, Eur. Cycl. 173.

λειμωνήρης, ες, zur Wiese od. Aue gehörig, βοτάνη, Suid.

λειμωνιάς, άδος, ἡ, bes. fem. zu λειμώνιος, νύμφαι, Wiesennymphen; Soph. Phil. 1454; Ap. Rh. 2, 655 u. öfter; bei Orph. auch αὖραι, πνοαί.

λειμωνιάτης, ὁ, ein grasgrüner Edelstein, Plin. H. N. 37, 10.

λειμώνιον, τό, Wiesenblume, eine Anemonenart, Diosc.

λειμώνιος, von der Wiese, zur Wiese gehörig; δρόσος, der Wiesenthau, Aesch. Ag. 546; ποία, Soph. Ai. 597; φύλλα, Theocr. 18, 39. Auch in Prosa,

Digitized by Google

Arist. H. A. 5, 27; Theophr. u. Sp., καὶ ἕλειος βοτάνη D. Hal. 1, 37.

λειμωνίς, ίδος, ἡ, fem. zum Vorigen; ποίη, D. Per. 756; Nonn.

λειμωνῖτις, ιδος, ἡ, daſſ., Suid. u. Sp.

λειμωνο-ειδής, ές, wieſenartig, gras- u. blumenreich, Cebes Tab. 17; Hesych.

λειμωνόθεν, von der Wieſe her, Il. 24, 451; λειμωνόθε, Theocr. 7, 80.

λεῖξις, ἡ, das Lecken?

λειό-βατος, ὁ, die glatte Roche, Ath. VII, 319 e; Arist. H. A. 2, 16.

λειο-γένειος, mit glattem Kinn, unbärtig, Her. 5, 20.

λειό-γλωσσος, glattzüngig, ſchmeichleriſch, Sp.

λειο-κάρηνος, glattköpfig, kahl, Poll. 2, 26.

λειό-καυλος, glattſtengelig, Theophr.

λειο-κῡμονέω, von Schiffen, auf glattem, wellenloſem Meere fahren, Suid.

λειο-κύμων, ον, mit glatten Wellen, ruhiger Oberfläche, θάλασσα, Luc. V. H. 2, 4.

λειό-μιτος, die Fäden des Gewebes glättend, glatt machend, κάμακες, Philp. 18 (VI, 247).

λειοντῆ, ἡ, p. = λεοντῆ, Löwenhaut, Ep. ad. 251 (Plan. 185).

λειοντο-μάχης, ὁ, p. ſtatt λεοντομάχης, der Löwenkämpfer, Herakles, Theocr. ep. 19 (IX, 598).

λειοντο-πάλης, ὁ, p. ſtatt λεοντοπάλης, ὁ, der Löwenringer, Herakles, Eryc. 4 (IX, 237).

λειο-ποιέω, glatt machen, ebenen, Geopon.

λειο-ποίησις, ἡ, das Glattmachen, Ebenen, Sp.

λειό-πους, -ποδος, glattfüßig, Hesych.

λεῖος, α, ον, ſpäter auch 2 Endgn, laevis, glatt; λεῖος ὥςπερ ἐγχελυς Ar. bei Ath. VII, 299 b; καὶ ὀλισθηρός, Luc. Tim. 29; Ggſtz von τραχύς, Xen. Mem. 3, 10, 1, wie Arist. H. A. 9, 37; geglättet, geebnet, χῶρος λεῖος πετράων, glatt von Felſen, eben, weil keine Felſen daſind, Od. 5, 443; ἱππόδρομος, Il. 23, 330; ὁδός, Od. 10, 103; Hes. O. 286, wie Her. 9, 69; Plat. Legg. VIII, 833 b; auch ἄρουσις λείη, Od. 9, 134, λεῖα δ' ἐποίησεν, machte ſie dem Boden gleich, Il. 12, 30; λεῖον καὶ ὁμαλὲς πεδίον Plat. Critia. 118 a, u. ſonſt in Proſa, πεδίον καὶ λείους γηλόφους Xen. An. 4, 4, 1; — glatt am Kinn, unbärtig, ἦν λεῖος τὸ γένειον Ar. Ran. 48; vom Meere, glatt, ruhig, Her. 2, 117; auch von anderen glatten Dingen, ὅσα ὑφαντὰ καὶ λεῖα Thuc. 2, 97, wie λεῖον ὕφασμα Plat. Polit. 310 e; übertr., λεῖον καὶ τραχέος παθήματος Tim. 63 e; ſanft, mild, παρηγόρουν λείοισι μύθοις Aesch. Prom. 650; πνεῦμα λ. καὶ καθεστηκός Ar. Ran. 1004; πρὸς τὸ ἥμερόν τε καὶ λεῖον τοῦ ἤθους Plat. Crat. 406 a; λειότερος ἔλεος Pol. 20, 9, 11. — Von der Stimme, φωνή, im Ggſtz der τραχεῖα, Plat. Crat. 406 a; περὶ φωνὰς γιγνόμενα λεῖα καὶ βαρέα Polit. 307 a; oft bei den Rhetoren; κίνημα, S. Emp. adv. math. 7, 242; ἡ λεία τῆς σαρκὸς κίνησις pyrrh. 1, 215 (vgl. Plut. adv. Col. 27), wie λείως κινεῖν τὴν αἴσθησιν S. Emp. adv. mus. 44. — Vom Geſchmack, Tim. Locr. 100 e. — Adv., ἔρχεσθαι, gelaſſen, Plat. Theaet. 144 b u. A.

λεῖος, ὁ, eine glatte Haifiſchart.

λει-όστρακος, glattſchalig, Arist. H. A. 4, 4.

λει-όστρεα u. **λει-όστρεια**, τά, eine Muſchelart mit glatten Schalen.

λειο-σώματος, Verbeſſerung für λεμνοσώματος, w. m. ſ.

λειότης, ητος, ἡ, die Glätte, Ebenheit; σπλάγχνων Aesch. Prom. 491; κατόπτρων Plat. Tim. 46 c; Ggſtz τραχύτης 65 c, wo es im plur. ſteht; Folgende. — Von der Stimme, Arist. gen. an. 5, 7; von der Ausſprache, Rhett.

λειο-τριβέω, glatt reiben, reiben u. dadurch glätten, Sp., auch = fein zerreiben, Galen.

λειο-τριβής, ές, glatt zerrieben, od. fein zerrieben, Diosc.

λειο-τριχέω, glatte, ſchlichte Haare haben, Arist. H. A. 8, 9.

λειο-τριχιάω, daſſelbe, Sophron bei Ath. III, 106 e.

λειο υργέω, glatt machen, Clem. Al.

λειό-φλοιος, mit glatter Rinde, Theophr.

λειό-φυλλος, mit glatten Blättern, κράμβη, Ath. IX, 369 e.

λειό-χρως, mit glatter Haut, las Ath. VII, 312 f bei Arist. H. A. 5, 9, wo jetzt ὁμόχρως ſteht.

λειόω, glatt machen, ebenen, Sp. Auch = fein zerreiben, zu Pulver, Medic.

λειπ-ανδρέω, von Männern verlaſſen ſein, Mangel an Männern haben, Strab. 6, 3, 3.

λειπ-ανδρία, ἡ, Mangel an Männern, Strab. 13, 1 p. 596.

λειπ-ανθρωπία, ἡ, Menſchenmangel, Eust. 23, 39.

λειπο-, die ſo anfangenden compp. werden bei den Attikern richtiger λιπο- geſchrieben, vgl. Bekk. ad Apoll. Synt. p. 414, Choerobosc. bei Cram. Anecd. Ox. II, 239, Mätzner zu Andoc. p. 382; in der ſpätern Proſa ſcheinen ſie aber üblich.

λειπο-βοτανέω, Mangel an Kräutern, Gras haben, Plut. reg. apophth. (Antigon.) p. 107.

λειπο-γάλακτος, = λειποθήλος, Eust. 1752, 10.

λειπο-γνώμων, ον, eigtl. vom Pferde, das den Kennzahn verloren hat, an dem man ſein Alter erkennt, B. A. 49 u. a. VLL., u. übh. von unkenntlichem Alter, auch von Menſchen, Luc. Lex. 6.

λειπο-γράμματος, woran ein Buchſtab fehlt, Eust.

λειπο-δεής, ές, dem die nothwendigen Lebensbedürfniſſe fehlen, Pythag. epist.

λειπό-δερμος, ohne Haut, beſ. ohne Vorhaut, beſchnitten, Sp.

λειπο-δρανέω, von Kraft verlaſſen, ſchwach, ohnmächtig ſein, sp. Medic.

λειπο-δρανής, ές (δραίνω, vgl. ἀδρανής), von Kraft verlaſſen, ſchwach, ohnmächtig, Aret.

λειπό-θηλος, von der Mutterbruſt verlaſſen, ſo heißen die im Winter geborenen Ferkel, weil ſie vom Mutterſchweine nicht zu den Zitzen gelaſſen werden, Geop.

λειπο-θῡμέω, in Ohnmacht fallen, ohnmächtig ſein, Medic. u. Sp., λειποθυμήσας ἀποθανεῖν Plut. Them. 10. Auch λιποθ.

λειπο-θύμημα, τό, = Folgdm. Tzetz.

λειπο-θῡμία, ἡ, die Ohnmacht, Plut. Alex. 19. 63 u. a. Sp.; auch λιποθυμία geſchrieben.

λειπο-θῡμικός, ή, όν, zur Ohnmacht geneigt, Medic.

λειπό-κρεως, ων, vom Fleiſch verlaſſen, abgefallen, mager, ἰσχνότατος erkl. Suid.

λειπο-μαρτυρίον, ſ. λιπομαρτυρίον (Bekk. λιπομ.).

λειπο-ναύτης, ὁ, = λιπον., Suid.

λειπό-νεως, ων, = λειπόναυς, Luc. Catapl. 3.

Digitized by Google

λειπό-πατρις, ιδος, = λιπόπατρις, E. M.

λειπο-πορίας, ſ. λειπυρίας, ɣw.

λειπο-ψυχία, ἡ, Bartloſigkeit, Unbärtigkeit, Crates im E. M. 698, 10.

λειπό-ρῑνος, ohne Haut oder Rinde, Conj. für λοπόρινος, Leon. Tar. 11 (VI, 298), wo aber ο kurz iſt.

λειπο-σαρκία, ἡ, Magerkeit, Sp.

λειπό-σαρκος, = λιπόσαρκος, Schol. Theocr. 4, 22.

λειπο-σῑτέω, Mangel an Getreide od. Brot haben, Suid.

λειπο-στρατέω, das Heer verlaſſen, od. dem Kriegsdienſt, zu dem man verpflichtet iſt, ſich entziehen, Schol. Ar. Equ. 226.

λειπο-στρατία, ἡ, = λειποστρατεία, Her. 5, 27; auch Thuc. 6, 76; λειποστρατίαν ἐπιφέρων, D. Hal. 11, 22.

λειποστράτιον, τό, das Nichtſtellen der Contingente, Thuc. 1, 99.

λειπο-στράτιος, den Kriegsdienſt verlaſſend, Suid.

λειπο-στρατιώτης, ὁ, ein Deſerteur, der das Heer verläßt, App. Pun. 195.

λειπο-τακτέω, Reih u. Glied verlaſſen, austreißen, Plut. Lac. apophth. p. 258 u. a. Sp.

λειπο-τάκτης, ὁ, der Reih u. Glied verläßt, Austreißer, D. Hal. 8, 79. 9, 50 u. a. Sp.

λειπο-ταξίου γραφή, = λιποταξίου (w. m. ſ.), ἐναγράφης λειποταξίου Aesch. 2, 148; auch Lycurg. 147 ohne v. l.; ſteht auch noch Plat. Legg. XII, 943 d u. Lys. Or. 14, welche ein Beiſpiel dieſer Klage iſt, wo im §. 7 unterſchieden wird: ἀστρατείας μὲν δικαίως ἂν αὐτὸν ἁλῶναι, ὅτι οὐ κατελίγη, λειποταξίου δὲ ὅτι οὐκ ἐπεξῆλθε στρατοπέδῳ οὐδὲ παρέσχε ἑαυτὸν τάξαι.

λειπο-τονέω, von der Spannung oder Kraft nachlaſſen, Nicom. Harm. 9.

λείρ-ουρος, ſ. l. für λίπουρος.

λειπο-ψῡχέω, = λειποθυμέω, ohnmächtig werden, Xen. Hell. 5, 4, 58; auch = muthlos werden, Her. 7, 229.

λειπο-ψῡχία, ἡ, = λειποθυμία, Ohnmacht, v. l. bei Her. 1, 86.

λειπό-ψῡχος, = λειπόθῡμος, ohnmächtig.

λειπο-ψῡχ-ώδης, ες, ohnmächtig, σωματώματα, Hippocr.

λειπυρία, ἡ, = λειπυρίας πυρετός, ὁ, d. i. λειποπυρίας, ein Fieber, das beim Eintritt des Paroxysmus ſogleich nachläßt, oder nach Anderen von λίαν, mit heftiger Hitze, Medic. Bei Hippocr. auch λιπυρίης.

λειπυρικός, von der Art des Vorigen, Medic.

λειπυρ-ώδης, ες, mit dem Fieber λειπυρίας behaftet, Hippocr. auch λιπυρώδης.

λείπω (vgl. auch λιμπάνω), fut. λείψω, aor. ἔλιπον, λιπεῖν, — ἔλειψα nur bei Sp., vgl. Lob. zu Phryn. 713; B. A. 106 aus Arist. citirt, — perf. λέλοιπα, λέλειμμαι, ἐλείφθην, Ap. Rh. 1, 45; fut. pass. λελείψομαι, Il. 24, 742; aor. ἐλείφθην (linquo), (λίπεν für ἐλίπησαν ſtand ſonſt Il. 16, 507, Bell. richtig λίπον); — laſſen, zurücklaſſen; οὐδέ τι λείπε βαθείης ἔκτοσθεν αὐλῆς Od. 9, 337, πασὶ τὸν ἐν μεγάροισιν ἔλειπες 13, 403; beſ. von Sterbenden, hinterlaſſen, Ἄτρεὺς δὲ θνήσκων ἔλιπε πολύαρνι Θυέστῃ (σκῆπτρον) Il. 2, 107, πατέρι δὲ γόον καὶ κήδεα λυγρὰ λείπε 5, 157; ſo bei folgdn Dichtern, παῖδα ὀρφανόν Soph. Ai. 638; u. in Proſa, ἐὰν ἀδελφὰς μὴ λείπῃ Plat. Legg. XI, 923 e; θυγατέρας 924 e u. ſonſt; — verlaſſen, ἐπεὶδὴ πρῶτα τομὴν ἐν ὄρεσσι λέλοιπεν Il. 1, 235, ὅτε πρῶτον λίπον Ἑλλάδα 9, 447; u. ſo Pind. λιπὼν νᾶσον, P. 4, 7; Tragg., πῶς πατρῷα σώματα λιπεῖν ἔτλητε Aesch. Suppl. 322; λεῖψ' ἔδρανα 832; τὴν αὐτοῦ φύσιν Soph. Phil. 891; in Proſa häufig; — beſ. von Sterbenden, λείπειν φάος ἠελίοιο, Il. 18, 11, u. umgekehrt, τὸν δ' ἔλιπε ψυχή, τὸν μὲν λίπε θυμός, 4, 470. 5, 696; u. ſo Tragg., βίον λελοιπώς Soph. El. 1435; ἐν ἁλὶ κύμασί τε λέλοιπε βίοτον Eur. Hel. 226; ὑπό τινος, d. i. von Einem getödtet werden, Plat. Legg. IX, 872 e. — Auch von Dingen, τὸν οὔποτε κύματα λείπει Il. 2, 396. — Im Stich laſſen, in der Gefahr verlaſſen, Il. 16, 368; φυγῇ τὴν πόλιν Plat. Legg. VI, 770 e; τὴν τάξιν Apol. 29 a; u. ſo Dem. u. A. — Aehnl. τὴν μαρτυρίαν, d. i. das Zeugniß nicht ablegen, welches man hat ablegen wollen, Dem. 49, 19; ἔλιπε τὸν ὅρκον καὶ οὐκ ὤμοσεν 59, 60. — Aus Vrbdgn wie λίκνον λοὶ ἄναχτα, Od. 22, 119, die Pfeile verließen den König, d. i. ſie gingen ihm aus, fingen an ihm zu fehlen, wie deficere, entwickelt ſich die intr. Vdtg fehlen, οὔ τί πω ἔλιπεν ἐκ τοῦδ' οἶκον πολύπονος αἰκία Soph. El. 505, u. ähnlich λείπει μὲν οὐδ' ἃ πρόσθεν ᾔδεμεν τὸ μὴ οὐ βαρύστον' εἶναι, es fehlt Nichts daran, daß es nicht ſeufzerreich iſt, O. R. 1232; vgl. βραχὺ λείπει τοῦ μὴ συνάπτειν αὐτῷ, Pol. 2, 14, 6. 10, 17, 12; aus Hom. rechnet man hierher ψυχὴ λέλοιπε, πάντα λέλοιπε, das Leben, Alles iſt dahin, Od. 14, 134. 213, wo man aber dem ſonſtigen Gebrauche Homer's gemäß beſſer ὀστέα, με, ergänzt; τὸ κακοτυχὲς οὐ λέλοιπεν ἐκ τέκνων Eur. Herc. F. 133; οὔπω' ἔρις λείψει κατ' ἀνθρώπων πόλεις Hel. 1157; τὸν λιπόντα προαιρεῖσθωσαν αἱ τέτταρες φυλαὶ ὅθεν ἂν ἐκλίπῃ Plat. Legg. VI, 759 e, vgl. V, 728 a; öfter bei Pol. τὸ λεῖπον, das Fehlende, 4, 38, 9, τὰ λείποντα τοῦ βίου ἀναπληροῦν, 13, 2, 2; συνέβαινεν αὐτὸν οὐ πολὺ λείπειν τῶν ἐννενήκοντα ἐτῶν 12, 16, 13; μικρῷ λείπουσιν ἑπτακοσίοις σκάφεσιν ἐναυμάχησαν, mit beinahe ſiebenhundert Schiffen, woran nur wenig fehlte, wie ſonſt δεῖν conſtruirt wird; Sp. — Pass. λείπομαι, zurückgelaſſen werden, zurückbleiben, übrigbleiben, οἱ δ' ὅλοι λείπονται ἐπὶ πρώτῃσι θύρῃσι Od. 22, 250, τριτάτῃ δ' ἔτι μοῖρα λέλειπται, iſt noch übrig, Il. 10, 453, εἴ τί τοι ἔγχος ἐνὶ κλισίῃσι λέλειπται 13, 256, ἐμοὶ δὲ μάλιστα λελείψεται ἄλγεα λυγρά 24, 742, wird übrig bleiben; ſo Eur. Or. 1039; Xen. An. 2, 4, 5; auch λείψομαι, Plat. Charm. 176 b; aber λειφθήσομαι, eigtl. pass., Soph. Phil. 1071; ſo auch aor. med., αὐτὰρ ἐγὼ λιπόμην ἀκαχήμενος ἦτορ, ich blieb zurück; beſ. nach Dem. Tode hinterbleiben, Hom., der es auch mit κατόπισθε u. μετόπισθε verbdt, Il. 3, 160. 22, 334 Od. 9, 45, wie Plat. Rep. II, 363 d γένος κατόπισθε λειπεσθαι τοῦ ὁσίου ſagt; στρατὸν δέχεσθαι τὸν λελειμμένον δορός Aesch. Ag. 503; σοῦ λελειμμένη, von dir verlaſſen, ohne dich, Soph. Ant. 544; ἐμοὶ γὰρ οὐδ' ὃ πᾶσι λείπεται βροτοῖς, ξύνεστιν ἐλπὶς Eur. Troad. 676; πτεάνων λειφθεὶς καὶ φίλων Pind. I. 2, 11, ohne Freunde; in Proſa, αὐτόνομοι ἐλείφθημεν, wir blieben frei, Thuc. 3,

Digitized by Google

τινί: ἐγκρίνειν δέ τινα οἰκίαις ἐν λειφθείσαις, hinein weiter noch übrig bleiben, D. L. mit dem Acc. zurückkommen, Xen. An. 2, 1, 2; πάντα πεποιῆσθαι τὰ δέοντα ἵνα μηδὲν λειφθείη τῶν στρατιωτῶν ὃ δυναίμην ἐγὼ τῆς γνώμης τοῖς ἐχθροῖς, sc. huius generis, 4, 5, 12; οἱ λειπόμενοι, im Hinterhalte, Plut. Mener. 246 c; λείπεται περὶ τούτου, es bleibt übrig, davon zu reden, Theaet. 157 c; so bes. ἡμῖν λ. Lmp. λείπεται ἔτι, οὐκ λέγω. — Bes. im Perfect, Verlassen zurückbleiben, D. 23, 207. 449 Ol. 8, 125; τινός, hinter Jem. im Stiche zurückbleiben, D. 22, 523; λελειμμένος οἴκου, verlassen, Schaden zurückgeblieben, Od. 9. 448; λείπετο Μενέλαος ἑωυτῷ, es blieb hinter Menelaos eine Eigenmächtigkeit zurück, Il. 23, 529; eben so ἐς ἱδιοτροπὰ λείπεσθαι ib. 523; auch ἀπό τινος λείπεσθαι, kein von ihm, getrennt von Einem bleiben, Il. 9. 437. 445, wie Soph. λείπου μηδὲ σὺ — ἐκ' οἴκων, Tr. 1265; vgl. Hermesianax bei Ath. XIII, 597 f; Her. 9, 66 u. öfter; auch von einer Anordnung sein bleiben, sich davon ausschließen, keinen Theil daran nehmen, 7, 229. 8, 44. 9, 19; τέρμα πελείων οὐ μακρὸν λελειμμένον, nicht weit hinter ihnen zurückgeblieben, Aesch. Prom. 459; ὑστέρῳ ποδὶ ἐλειπόμεσθα Eur. Hipp. 1244, öfter; εἶναι τοῦ τέρματος μὴ λείπεσθαι Thuc. 1, 131; ὑπισθε, τῶν λειφθέντων τῷ στίβῳ τῶν ἵππων ἔπεσθε Xen. An. 7, 3, 43, wenn ihr nicht mitkommen könnt u. zurückbleibt; — bes. übh. Einem nachstehen, geringer, schwächer sein, unterliegen, μή σου δοκοῦμεν τῇδε λειφθῆναι μάχῃ; Aesch. Pers. 336; gew. τινός, λείπομαί σου γνώμῃ Eur. Suppl. 904, öfter; τῶν ὧν τέκνων λείποιτο πρὸς τόκου χρέων, er würde von ihnen in der Dankbarkeit übertroffen, Soph. Tr. 265; auch ἡ πολὺ λέλειψαι τῶν ἐμῶν βουλευμάτων, Eur. Or. 1085; ὅπως μὴ λείψομαι τῶν πρότερον γενομένων ἐν τιμῇ τῇδε Her. 7, 8, 1; τὸ ναυτικὸν τὸ ἡμέτερον λέλειφθαι τοῦ ἐκείνων 7, 48; ταμήλους ταχυτῆτα οὐ λειπομένους ἵππων 7, 86; ξύνεσιν οὐδενὸς Thuc. 6, 72; δύναμις λειπομένη τῶν νεῶν, geringer als, 1, 10; δεῖ τὰς ἐνδάδε κολάσεις μηδὲν τῶν ἐν Ἅιδου λείπεσθαι, sie dürfen denen im Hades nicht nachstehen, nicht gelinder sein, Plat. Legg. IX, 881 b; πλήθει ἡμῶν λειφθέντες, an Zahl schwächer als wir, Xen. An. 7, 7, 31; Sp., λειπόμενος μάχῃ Pol. 3, 85, 8; πολὺ τῶν λειπομένων κατὰ τὴν ἐμπειρίαν 6, 52, 8. — Med., bes. aor. II., hinter sich zurücklassen, hinterlassen, οἶκον τομωροὺς ἐμοὺς χρῄζω λιπέσθαι Eur. Herc. F. 169; sp. D., wie Ap. Rh. 1, 955; öfter bei Her., μνημόσυνα τόδε εἵλπετο, er ließ es als ein Andenken an sich zurück, 1, 186. 2, 136, vgl. 7, 24. 2, 134, wie μνημόσυνα λιπέσθαι ἐς τὸν ἅπαντα ἀνθρώπων βίον, 6, 109. So auch οὓς ἐμαυτῷ ἐλιπόμην διαδόχους Plut. Aem. P. 36.

λειπ-ώδιν, ῖνος, von Geburtswehen verlassen, Suid.

λείρινος, von Lilien gemacht, Dioscor., auch ἄνθος, lilienartig, Theophr.

λειριο-ειδής, ές, lilienartig, -ähnlich, Dioscor.

λειρίεις, εσσα, εν, von der Lilie, lilienartig (vgl. auch λειρός), χρὼς λειριόεις, die lilienweiße, zarte Haut, Il. 13, 830; übertr. von der Stimme der Cicaden, ὄψ λειριόεσσα, die zarte, liebliche Stimme, 3, 152, wie von der Stimme der Musen, Hes. Th. 41 u. sp. D., wie Ap. Rh. 4, 903; Ἑκαταῖος Qu. Sm. 2, 414.

λείριον, τό, die Lilie, bes. die weiße (vgl. κρίνον), von der sie auch B. A. 54 durch kurzes Ι unterschieden wird; Il. h. Cer. 427; Theophr. u. A. übh. Blume, Suc. Th. 543. S. λείριος.

λειριο-πολῆ-κυμβάλη, ἡ, Name der Jüdischen Priesterin auf Lesbos, πολίχνης u. ἀνάκτορον, Phanocrat. bei Ath. VI. 253 d.

λείριος, = λειριόεις; λείριον ἔνθεμον, von den Blumen, Pind. N. 7, 79; ὄσσε λείριον ἔσσον Ap. Rh. 4, 903; Orph. Arg. 251.

λειρι-όδμη, ες, = λειριοειδής, Sp.

λειρός, von Hesych. ἰσχνός u. ὀχρώδης erkl., bleich, hager; aber λειρὸν γέρων = λείριος, von der Statue, Epigr. Jacobs. bei A. Pl. 1844 p. 1008.

λειρός, ὁ, der kleine Fisch, Hesych.

λειρ-όψαλλος, mit zarter, schwächlicher Stimme.

λείστης, von u. sp. = λῃστής, räuberisch, Il. 9, 406.

λῖστος u. λίστος, auch λῃστός, λῃστός, die man vgl., das Volk betreffend, öffentlich, publicus, vgl. Pierl. Moer. p. 253 Bekk. Her. 7, 197. Davon

λειτο ουργία, eigtl. λῃτουργία, öffentliche, Volks- oder Staatsgeschäfte besorgen, dem Volke od. Staate dienen, bes. in Athen, ein Staatsamt verwalten u. die damit verbundenen Kosten aus eigenen Mitteln bestreiten (s. λειτουργίαι), Lys. 18, 8; τῇ πόλει, 19, 58 (wie Xen. Mem. 2, 7, 6); λειτουργίας λειτουργεῖν, 3, 47; Dem. Lpt. 21 u. sonst oft bei den Rednern u. Sp., wie Pol. 6, 33, 6. — Im N. T. u. bei K. S. ein kirchliches Amt verwalten, bes. Priester sein. — Uebh. dienen, ἡ τροφὸς λειτουργοῦσα πρὸς ἐν τάχει ἀνδρὶ ἀνδρὶ Ἀΐδῃ Gall. 1 (v, 49); vom Dienst beim Hochzeitschmause, Chares bei Ath. XII, 538 e; auch λειτουργεῖν περὶ τεκνοποιΐαν, Arist. pol. 7, 16.

λειτο ούργημα, τό, ein dem Volke oder Staate in einem öffentlichen Amte geleisteter Dienst, Plut. Ages. 36 u. a. Sp.

λειτο ουργία, ἡ, eigtl. Volksdienst, jeder dem Volke oder Staate geleistete Dienst, bes. in den Demokratien wie in Athen, ein öffentliches Amt, das der reichere Bürger, wenn ihn die Reihe traf, oder wenn er außerordentlich dazu berufen wurde, übernahm, so daß er die dazu erforderlichen Kosten aus seinem eigenen Vermögen bestritt; die regelmäßigen Leistungen der Art in Athen waren die γυμνασιαρχία, χορηγία, τριηραρχία u. ἑστίασις, worüber die betreffenden Artikel nachzusehen sind, vgl. Böckh Ath. Staatshh. I p. 480 bis 499 u. Wolf Dem. Lpt. p. LXXXV ff.; ἢ τοσούτων τινῶν ἄλλων κοινῶν κοσμήσεων ἢ λειτουργιῶν Plat. Legg. XII, 949 c u. oft bei den Rednern. Uebh. Dienst, στόματος, διὰ τοῦ στόματος, Verrichtung, Arist. part. an. 2, 3. 3, 14; der Soldaten, Kriegsdienst, Pol. 6, 33, 6 u. öfter; vgl. D. Sic. 1, 73; ὁ ἐπὶ τῶν λειτουργιῶν τεταγμένος, Pol. 3, 93, 4, heißt der beim Heere über die Arbeiter, Zimmerleute u. dergl. gesetzt ist; αἱ τῶν οἰκετῶν λειτουργίαι, Ath. XV, 689 a; ἕτοιμος φαλκὴν ταύτην λειτουργίαν ὑποστῆναι, Luc. salt. 6; auch neben τὰς τῶν θεῶν θεραπείας, vom Dienst der Götter, D. Sic. 1, 21; und so bes. bei K. S. u. N. T. Kirchendienst.

λειτο ουργικός, ἡ, όν, zu einer Liturgie gehörig, Sp., dienend, N. T.

Digitized by Google

λειτο ργός, öffentliche, dem Volke nützliche Geschäfte verrichtend, wie δημιουργός, von den Liktoren, Plut. Rom. 16. Beſ. bei Pol. die Arbeiter, Handwerker im Heere, 3, 93, 5; Plut. Mar. 16. — In den Inscr. öfter der dem Staate einen Dienſt leiſtet, beſ. ein öffentliches Amt auf eigene Koſten verwaltet. — N. T. u. K. S. der Diener Gottes, der den Gottesdienſt beſorgt.

λειφ-αιμέω u. λείφ-αιμος, ſ. λειφ.

λειχέζω, lecken, in obſcönem Sinne, fellare.

λειχήν, ῆνος, ὁ, die Flechte an den Bäumen, auch die auf feuchtem Felſen wachſende Flechte, Theophr. u. a. Sp. — Bei Pferden u. anderen Thieren Stellen am Leibe, wo ſich ſtatt der Haare flechtenähnliche Gewächſe befinden, u. bei Menſchen eine Art Ausſchlag, Flechte, Medic.

λειχηνάω, Flechten haben, an Flechten leiden, von Bäumen, Thieren u. Menſchen, Theophr.

λειχην-ώδης, ες, flechtenartig, Hippocr.

λειχ-ήνωρ, ορος, ὁ, Leckmann, heißt eine Maus, Batrach. 204.

λειχο-μύλη, ἡ, Leckmühle, Mäuſename, Batrach. 9.

λειχο-πίναξ, ακος, ὁ, Tellerlecker, Mäuſename, Batrach. 100.

λείχω, lecken, auflecken; ἄδην ἔλειξε αἵματος τυραννικοῦ Aesch. Ag. 802; Eum. 106; ἐπίπαστα εἰξας δημόπρατα Ar. Equ. 103; ἄλα Arist. H. A. 6 extr.; Sp.; in obſcönem Sinne, Ar. Equ. 1285. S. auch λιχμάω.

λειψ-ανδρία, ἡ, Mangel an Menſchen haben, Tzetz.

λειψ-ανδρία, ἡ, = λεισπανδρία, Hesych.

λείψ-ανδρος, den Mann verlaſſend, Schol. Eur. Or. 950.

λείψανη-λόγος, Ueberbleibſel auffammelnd, πτωχὸς πόδες Philp. 16 (VI, 92).

λείψανον, τό, Ueberbleibſel, Ueberreſt, Eur. Med. 1387 u. öfter; Ar. Vesp. 1066; auch von Todten, τοῦ θανόντος, Soph. El. 1113; sp. D., wie in τροφὴ, τοῦ σώματος Plat. Phaed. 86 c; τὰ τοῦ πατρός Hdn. 3, 15, 15.

λείψις, ἡ, das Zurücklaſſen, Verlaſſen, E. M.

λειψι-φαής, μήνη, mit abnehmendem Lichte, sp. D.

λειψί-φως, ωτος, = Vorigem, Eust. 811, 63.

λειψί-φωτος, daſſelbe, Sp.

λειψό-θριξ, τριχος, der die Haare verloren hat, Hel. H. A. 14, 4.

λειψο-σέληνον, τό, die Zeit, wo der Mond ausbleibt, nicht mehr ſcheint, Diosc.

λειψ-υδρία, Mangel an Waſſer haben, Sp.

λειψ-υδρία, ἡ, Waſſermangel, Pol. 34, 9, 6 Strab. VI, 740.

λειψ-ύδριον, τό, die waſſerloſe Gegend, beſ. die im Berge Parnes in Attika; Herod. 5, 62; Ar. Lys. 355; Scol. bei Ath. XV, 695 e.

λείψ-υδρος, waſſerlos?

λε-έδης, ες, wie glatt, λεῖος, eben, Suid.

λείωμα, τό, das Geglättete; auch das Abgeriebene, Kleingeriebene, ἄχρατον λείωμα, eine durch Reiben aus κύανος bereitete Malerfarbe, Theophr.

λείων, οντος, ὁ, p. = λέων, in der Form λείοντα, Il. 5, 782. 15, 592.

λείωσις, ἡ, das Glätten, Zerreiben, Sp.

λεκαλέος, ſ. L. ſtatt ληκαλέος.

λεκανάριον, τό, dim. von λεκάνη (?).

λεκάνη, ἡ, dor. λακάνη (vgl. λέκος), Schüſſel, Becken, Wanne, Ar. Av. 1142 Nubb. 906; vgl. Ath. V, 197 b XI, 458 c u. Sp., wie Pol. 22, 11, 10.

λεκανίδιον, τό, dim. zu λεκανίς, Poll. 10, 149.

λεκάνιον, τό, dim. zu λεκάνη, Ar. Ach. 1110; Xen. Cyr. 1, 3, 4, Teller.

λεκανίς, ίδος, ἡ, dim. zu λεκάνη, Luc. am. 39; Plut. vit. aer. al. 2; auch v. l. bei Teleclid. für λεκανίσκη.

λεκανίσκη, ἡ, = Vor.; Ar. bei Poll. 6, 86; Teleclid. Ath. VI, 268 (v. 11).

λεκανο-μαντεία, ἡ, das Wahrſagen aus der Schüſſel, Sp.

λεκανό-μαντις, ὁ, der aus der Schüſſel Weiſſagende, Strab. XVI, 762.

λεκανο-σκοπία, ἡ, das Beſchauen der Schüſſel, um daraus zu weiſſagen, Maneth. 4, 213.

λεκάριον, τό, dim. von λέκος; Poll. 10, 86; Ath. IV, 149 f.

λεκιθίτης, ἄρτος, ὁ, ein mit Eidotter bereitetes, od. aus Hülſenfrüchten gebackenes Brot, auch ἐτνίτης, Ath. III, 114 b, vgl. VIII, 360 c.

λεκιθο-λαχανό-πωλις, ιδος, ἡ, Hülſenfrucht- und Gartenkrautverkäuferinn, Ar. Lys. 458.

λεκιθο-πώλης, ὁ, der Brei aus Hülſenfrüchten verkauft, Poll. 7, 198.

λεκιθό-πωλις, ιδος, ἡ, fem. zum Vorigen; Ar. Plut. 427; Luc. Lexiph. 3.

λέκιθος, ἡ, das Gelbe im Ei, Eidotter, B. A. 50; Hippocr.; Arist. H. A. 6, 3; im Ggſtz von τὸ λευκόν, S. Emp. adv. math. 7, 18.

λέκιθος, ὁ, Brei von Hülſenfrüchten, Hippocr. u. A.; vgl. Ath. IV, 157 b; nach Schol. Ar. Plut. 427 auch = πῖσον.

λεκιθ-ώδης, ες, breiartig, oder dotterartig, dottergelb, Hippocr., Theophr.

λεκίς, ίδος, ἡ, dim. von λέκος, Epicharm. bei Poll. 10, 86; Iambl.

λεκίσκιον, τό, dim. zum Folgdn, Hippocr.

λεκίσκος, ὁ, = λεκίς, Schüſſelchen, Hippocr.

λεκός, ὁ, u. λέκος, τό, Schüſſel, Teller, Becken, VLL., wie Poll. 10, 87.

λέκροι, οἱ, = λέκρος, w. m. ſ.

λέκτης, ὁ, der Sprecher.

λεκτικός, zum Reden, zum Ausdruck gehörig, beſ. ſich für die Rede eignend; ἡ λεκτική, Plat. Polit. 304 d; τῶν ῥυθμῶν ὁ ἡρῷος σεμνὸς καὶ οὐ λεκτικός Arist. rhet. 3, 8; λεκτικὸν τῶν μέτρων τὸ ἰαμβικόν poet. 4, 18; vgl. Xen. Cyr. 5, 5, 46 Mem. 4, 3, 1. Von einer Maske, Poll. 4, 151. — Auch adv., D. Hal.

λεκτός, 1) geſammelt, auserleſen; στρατός Soph. O. R. 19; Hes. frg. 11; ἀλλ' εὐσταλῆ καὶ λεκτὸν ἁρμεν στόλον Aesch. Pers. 781; Eur. Suppl. 356 u. sp. D. — 2) ſagbar, zu ſagen; ἔστ' ἐκείνῳ πάντα λεκτά, er darf Alles ſagen, Soph. Phil. 638; Ar. Av. 422; Plut. u. a. Sp.

λέκτριος, bettlägerig, Sp.

λεκτρίτης, θρόνος, ὁ, bettartiger Lehnſtuhl, Ruhebett, Hesych.

λεκτρο-κλόπος, ὁ, der Ehebrecher, Orac. Sib.

λέκτρον, τό, wie λέχος, Lager, Bett, κεῖμαι ἐνὶ λέκτρῳ, Od. 19, 516 u. öfter, beſ. vom Ehebett, wie auch Pind. Διὸς Αἰγίνας τε λέκτρον, N. 8, 6; πρίν ποτε λέκτρων ἐπιβῆναι Aesch. Suppl. 37, öfter, wie andere Tragg., ἡλθες ἐς νόθον λέκτρον Eur. Ion 545; öfter im plur., wo nur an ein Ehe-

Digitized by Google

bett zu denken ist, bes. bei Eur. Auch bei sp. D., für Liebesgenuß.

λεκτρο-χαρής, ές, sich des Lagers, des Liebesgenusses freuend, Aphrodite, Orph. H. 54, 9.

λέκυθος, u. abgeleitete, v. l. für **λέκιθος**.

λελαχμότες, οἱ, s. **λιχμάω**.

λελη-θότως, adv. zum part. perf. von **λανθάνω**, heimlich, unvermerkt, Plat. Ax. 365 c u. Sp., von Hdn. für **κρύφα** verworfen.

λελίημαι (**ΛΑΩ**, **λιλαίομαι**, eigtl. perf. dazu, statt **λελίλημαι**), begierig trachten, streben, Hom. nur im part. **λελιημένος**, adjectivisch gebraucht, hastig, voll Begier, ungestüm, **ἔλκεον**, Il. 4, 465, **παρήϊξεν**, 5, 690, **βὰν ἰθὺς Δαναῶν λελιημένος**, 16, 552. Bei Ap. Rh. auch c. gen., **λελιημένοι ἠπείροιο**, 1, 1165; **λελίητο ἰδέσθαι**, er begehrte zu sehen, Orph. Arg. 1259; **λελίητο αὐδῆσαι**, Ap. Rh. 3, 1158.

λελογισμένως, adv. zum part. perf. von **λογίζομαι**, mit Ueberlegung, nach reiflicher Erwägung; Eur. I. A. 1021; Her. 3, 104, wo **ὅπως** folgt.

λελυμένως, adv. zum part. perf. pass. zu **λύω**, gelöst, zerstreut, Hippocr.

λεμβάδιον, **τό**, dim. von **λέμβος**, Sp.

λεμβ-αρχος, **ὁ**, Befehlshaber eines **λέμβος**, VLL. erkl. **οἱ τοῖς ἐφολκίοις πλέοντες**.

λεμβεντικὸς λόγος, **ὁ**, eine Schrift des Heraklides, nach welcher er **ὁ λέμβος** genannt wurde, von unbekanntem Inhalt, D. L. 5, 94.

λέμβος, **ὁ**, ein kleiner Nachen mit spitzigem Vordertheil, Fischerkahn, Boot, Dem. 32, 6; **ἐν τῷ λέμβῳ ἐσώθη**, beim Schiffbruch, 34, 10; Pol. 1, 53, 9; **ῥυμουλκοῦντες** 3, 46, 5, öfter; Agath. 24 (XI, 64); übertr. vom Schmeichler, der Einem immer nachfolgt, Anaxandrid. bei Ath. VI, 242 f.

λεμβ-ώδης, ες, von der Gestalt eines **λέμβος**, **πλοῖον** Arist. incess. anim. 10.

λέμμα, **τό**, das Abgeschälte, die Rinde, Schale; **σικύης**, Hippocr.; **θέρμων**, Alexis bei Ath. II, 55 c; vom Ei, Ar. Av. 673, wie Ael. H. A. 4, 12; Plat. sagt **τῆς σαρκοειδοῦς φύσεως λέμμα τὸ νῦν λεγόμενον δέρμα**, Tim. 76 a; **ἰχθύων**, Schuppen, Poll. 6, 51.

λέμνα, **ἡ**, eine Pflanze im stehenden Wasser, wahrscheinlich die Wasserlinse, Theophr.

λέμφος, **ὁ**, Schleim, bes. der Nase, = **κόρυζα**, Liban.; bes. nach Hesych. **αἱ πεπηγμέναι μύξαι**; daher der den Schnupfen hat, einfältiger Mensch, Men. bei Ammon. p. 88.

λεμφ-ώδης, ες, rotzartig, übertr. von Menschen, einfältig, neben **ἀπόπληκτος**, Schol. Luc. Lexiph. 18.

λέντιον, **τό**, das lat. linteum, N. T. u. Sp.

λεξείδιον, **τό**, dim. von **λέξις**, Wörtchen, Democr. bei Clem. Al. strom. 1, 3, 22; VLL.

λεξεῖν, desiderat. von **λέγω**, ich möchte gern sagen, sprechen.

λεξι-γράφος, der ein Wörterbuch schreibt, B. A. 1094.

λεξίδιον, **τό**, = **λεξείδιον**, ion. nach E. M.

λεξι-θήρας, **ὁ**, ein Wortjäger, auch **λεξιθήρ** und **λεξίθηρος**, Sp., vgl. Lob. zu Phryn. 628.

λεξι-θηρέω, nach Worten, Redensarten jagen, Sp., wie Gell. N. A. 2, 9.

λεξι-θηρία, **ἡ**, Jagd auf Worte, Redensarten, Clem. Al. paed. p. 125.

λεξικο-γράφος, ein Wörterbuch schreibend, E. M.

λεξικός, ein Wort od. eine Redensart betreffend, bes. **τὸ λεξικόν**, sc. **βιβλίον**, das Wörterbuch, Phot. bibl. cod. 145; B. A. 1094.

λεξι-λογα γράμματα, Wörter zusammensetzend, bildend, Criti. Ath. I, 28 c.

λέξις, **ἡ**, das Sprechen, der Ausdruck der Rede, Redeweise, Styl, vgl. Arist. poet. 6; Gegs. **πρᾶξις**; **ἔστι τε εἶδος λέξεώς τε καὶ διηγήσεως**, Plat. Rep. III, 396 b; **ξένως ἔχω τῆς ἐνθάδε λέξεως**; Apol. 17 d, öfter; **λόγου** Isocr. 5, 4, bes. vom Ausdruck der Prosa. — Auch von einem einzelnen Worte, Pol. 2, 22, 1; **αὐταῖς λέξεσιν αἷς ἐκεῖνος κέχρηται**, 8, 11, 5 u. öfter; Plat. u. A.; **κατὰ λέξιν**, wörtlich, S. Emp. adv. phys. 1, 92. Auch = eine Redensart, Ath. VII, 275 b. — Bei den Grammatikern bes. ein altes, seltneres, od. einem Schriftsteller eigenthümliches Wort, das der Erklärung durch ein bekanntes, **γλῶσσημα**, bedarf; so **λέξις κωμική**, **πλατωνικαί** u. ä., auch collectivisch, von einer Sammlung solcher Wörter.

λεξόδριον, **τό**, = **λεξείδιον**, B. A. 857, 17.

λεοντ-άγχωνος, löwenerwürgend (**ἄγχω**), Callim. ep. 30 (VI, 351); von auffallender Bildung, dah. vermuthete Valcken. **λεόνταγχ' ὥδε**; vgl. Lob. zu Phryn. 565, u. dagegen Bast zu Greg. Cor. 593.

λεοντέη, zsgzgn **λεοντῆ**, **ἡ**, sc. **δορά**, die Löwenhaut; Ar. Ran. 46; Her. 7, 69; Plat. Crat. 411 a.

λεοντεία, **ἡ**, Löwenwildheit, Polem. physiogn. 1, 6, wahrscheinlich verderbt.

λεόντειος, poet. = Folgdm; **δορά** Aesch. frg. 96, wie **δέρμα** Theocr. 24, 34; **γένυες**, Opp. Cyn. 3, 233; **βία**, M. Argent. 27 (IX, 221).

λεόντειος, vom Löwen, Sp.

λεοντηδόν, nach Löwenart, wie Löwen, Maccab.

λεοντιαῖος, so groß wie ein Löwe, soll nach Lob. zu Phryn. 543 **λεόντειος** heißen.

λεοντιδεύς, **ὁ**, der junge Löwe, Ael. H. A. 7, 47 u. Sp.

λεοντική, **ἡ**, eine Pflanze, sonst **καπαλία** genannt, Diosc.

λεοντικός, den Löwen betreffend, Sp.

λεόντιον, **τό**, dim. von **λέων**, Theognost. in B. A. 1394, b.

λεόντιος, poet. = **λεόντειος**, Hesych., l. d.

λεοντίσκος, **ὁ**, dim. von **λέων**, scheint nur als nom. propr. vorzukommen.

λεοντο-βάμων, **ονος**, auf Löwen, Löwenfüßen ruhend, Aesch. bei Poll. 10, 78.

λεοντο-βότος, Löwen nährend, **Ῥεία**, Nonn. D. 1, 21. 9, 147; — **λεοντόβοτος**, von Löwen beweidet, wo sich Löwen aufhalten, **Δέρνα**, Nonn. D. 8, 240; vgl. Strab. XVI, 747.

λεοντο-δάμας, **αντος**, **ὁ**, Löwen bändigend, **κύων**, Pind. frg. 53 bei Luc. pro imag. 19.

λεοντο-δέρης, **ὁ**, ein Edelstein, Achat, von der Aehnlichkeit mit der Farbe des Löwen, Orph. Lith. 615, nach Emend.

λεοντό-δικρος, mit einem Löwenwagen, auf einem mit Löwen bespannten Wagen fahrend, die Rhea, Philp. 6 (VI, 94).

λεοντο-ειδής, ές, löwenähnlich, löwenartig, **σῶμα** Ael. H. A. 12, 7, Sp.

λεοντό-θῡμος, löwenmuthig, Sp.

λεοντο-κέφαλος, löwenköpfig; Att. Seew. p. 407; Luc. Hermot. 44.

λεοντο-κομέω, Löwen pflegen, halten, Eust.

Digitized by Google

λεοντο-κόμος, Löwen wartend, pflegend; Opp. Cyn. 3, 53; Philostr. p. 712.

λεοντο-μιγής, ές, aus Vermischung mit einem Löwen entstanden, *κύνες*, Poll. 5, 38, vielleicht auf das Aeußere gehend.

λεοντο-μορφος, von Löwengestalt, Sp.

λεοντό-παρδος, ὁ, der Leopard, sonst **λεόπαρδος**, Sp.

λεοντο-πέταλον, τό, Löwenblatt, ein Kraut, Diosc.

λεοντο-πίθηκος, ὁ, der Löwenaffe, Sp.

λεοντο-πόδιον, τό, Löwenfuß, ein Kraut, Diosc.

λεοντό-πους, *-ποδος*, gen. *-ποδος*, Löwenfüßig, Eur. frg. bei Ath. XV, 701 c; vgl. Ael. H. A. 12, 7.

λεοντο-πρόσ-ωπος, mit einem Löwenangesicht, *σφίγξ*, Schol. Eur. Phoen. 411.

λεοντο-τροφία, ἡ, das Aufziehen von Löwen, Löwenzucht, Ael. H. A. 6, 8.

λεοντ-ο ὄχος, Löwen habend, haltend, Sp.

λεοντο-φόνος, Löwen tödtend; *νίκη* Agath. 27 (VI, 74); τὸ λ., ein Thier, nach dessen Genuß der Löwe sterben soll, Arist. mirab. 158; vgl. Ael. H. A. 4, 18; — aber **λεοντόφονος** = von Löwen getödtet.

λεοντο-φόρος, Löwen tragend, bringend, *κλῆρος* Luc. Hermot. 44.

λεοντο-φυής, ές, von Löwennatur, *ἄγρα*, Eur. Bacch. 1196.

λεοντό-χλαινος, mit einer Löwenhaut bekleidet, Heraklet, Archia. 27 (Plan. 94).

λεοντό-χορτος, ὁδ. **λεοντοχόρτας**, von Löwen verzehrt, Aesch. fr. 304; vgl. Lob. Paralip. 466.

λεοντό-ψυχος, löwenherzig, Schol. Il. 5, 639.

λεοντ-ώδης, ες, = **λεοντοειδής**; Plat. Rep. IX, 590 a; Arist. pol. 8, 4; Plut. öfter. — Adv., Ath. IV, 152 a.

λεοντ-ώνυμος, nach dem Löwen benannt, Tzetz.

λεό-παρδος, ὁ, der Leopard, auch **λεοντόπαρδος** genannt, Sp.

λε-ουργός, = **λεωργός**, Poll. 3, 134.

λεπαδεύομαι, Muscheln (**λεπάς**) fischen, VLL.

λεπαδιστήρ, ῆρος, ὁ, das äußerste Ende des **λέπαδνον**, Poll. 1, 147.

λέπαδνον, τό, der breite, lederne Riemen, welcher das Joch, *ζυγόν*, unter dem Halse der Wagenpferde hielt und anderes Zugviehes zusammenhielt und mit dem Schlagriemen, *μασχαλιστήρ*, verband, im plur., Il. 5, 730. 19, 393, vgl. Apoll. L. H. Uebh. das Joch, *λέπαδν' ἐπ' αὐχένων τίθησι* Aesch. Pers. 187; übertr., *ἐπεὶ δ' ἀνάγκας ἔδυ λέπαδνον* Ag. 211; vgl. auch Ar. Equ. 768. — Aber Aesch. Eum. 532 ist *ἀμηχάνοις δύαις λέπαδνον* = überwältigt, nach Schol. *γαλινωδείς*, von Wellauer als adj. angenommen, aber wohl in *ἀμηχάνοις δύας λεπάδνοις* zu ändern.

λεπαδο-τριαχο-σελαχο-γαλεο-κρᾱνιο-λειψανο-δριμ-υποτριμματο-σιλφιο-ταραχο-μελιτο-κατακεχυμενο-κιχλ-επικοσσυφο-φαττο-περιστερ-αλεκτρυον-οπτ-εγκεφαλο-κιγκλο-πελειο-λαγῳο-σιραιο-βαφη-τραγανο-πτερύγων, das längste, neunundsiebenzigsilbige griechische Wort, von Ar. Eccl. 1169 ff. gebildet, ein Frikassee aus allen möglichen Leckerbissen, oder auf Essen bezüglichen Sachen, welches folgende Bestandtheile enthält: Austern — gesalzene Meerfische — Muränen — Lampreten — Bregen — Ueberbleibsel — scharfe Brühe — Silphium — Honig — Krammetsvögel — Drosseln — Enten — Tauben — gebratene Hahnenkämme — Kinkeln — wilde Tauben — Hasen — eingekochten Most — Tunke — Knorpeln — Flügel.

λεπάζω, wird von Phot. lex. durch *πέττω* erkl., u. **λελεπασμένον** aus Strattis angeführt.

λεπαῖος, felsig, bergig; *χθών* Eur. Hipp. 1248; *νάπας λεπαίας* I. T. 324; *ὀφρύη* Heracl. 395.

λέπαμνον, τό, bei Sp. = **λέπαδνον**, Apoll. L. H.

λέπ-αργος, mit weißem Fell, weißgrau; vom Esel, Nic. Ther. 349; *τέρκος*, Aesch. frg. 291; Theocr. 4, 45; auch vom Schnee, VLL. Die Alten führen es aber zum Theil auch auf *λαπάρας ἔχων λευκάς* zurück, weißbäuchig.

λεπάς, *άδος*, ἡ, eine einschalige Muschel, Napfschnecke, patella, die sich an Felsen, **λέπας**, fest anfaugt, Arist. H. A. 4, 4 part. anim. 4, 3 u. öfter; vgl. Ath. III, 85 f. Dah. übertr., τὸ *γραῖδιον ὥσπερ λεπὰς τῷ μειρακίῳ προσίσχεται* Ar. Plut. 1096, vgl. Vesp. 105.

λέπας, τό, kahler Fels, Berg; Aesch. Ag. 274. 289; Eur. u. sp. D., wie Ep. ad. 128 (VI, 23); auch in Prosa, Thuc. 7, 78, Plut.

λέπασμα, τό, Hülle, Schale, Schol. Nic. Th. 184.

λεπαστή, ἡ, ein napfschneckenförmiges (**λεπάς**) Trinkgefäß, od. nach Ath. XI, 485 von *λάψαι* benannt, Ar. Pax 916; andere Beispiele bringt Ath. a. a. O. bei; auch **λεπάστη** accentuirt.

λεπαστίς, *ίδος*, ἡ, = Vorigem, Hesych.

λέπαστρον, τό, Geräth zum Muschelfang, Hesych.

λεπίδιον, τό, dim. von **λεπίς**, kleine Schuppe, Sp.; — eine syrische Gemüse- u. Arzneipflanze, Ath. III, 119 b u. IX, 385 a, wo **λέπεδιν** steht; Diosc.

λεπιδο-ειδής, ές, schuppenförmig, -artig; Galen.; Poll. 2, 37.

λεπιδό-χαλκος, ὁ, Hammerschlag, Celsus 2, 22.

λεπιδόω, überschuppen, mit Schuppen bedecken, *τὰ ἐπτερωμένα ἢ λελεπιδωμένα* Sext. Emp. pyrrh. 1, 50; — in Schuppen verwandeln, von Knochen, die trocken werden und sich in Schuppen zersplittern, Hippocr.

λεπιδωτός, mit Schuppen versehen, schuppig, Arist. de part. anim. 4, 13 H. A. 2, 13 u. öfter, von Thieren; *θώρηξ*, Her. 9, 22; D. C. 78, 37. — Subst., ein großschuppiger Nilfisch, Her. 2, 72; vgl. Ath. VII, 309 b.

λεπίζω, schälen, die Schale, Rinde od. Haut abziehen, Pol. 10, 27, 11. 23, 2, 7 u. Sp.

λέπιον, τό, dim. zu **λέπος**, kleine Schuppe, dünne Rinde, Schorf, Hippocr. u. a. Medic.

λεπίς, *ίδος*, ἡ, eigtl. dim. zu **λέπος**, Rinde, Schuppe, Schale; des Eies, Schol. Ar. Pax 198; der Nuß, Philp. 20 (VI, 102); der Zwiebel, Luc. conscr. hist. 5; bes. von Fischen, Arist. H. A. 1, 1, öfter, u. A.; vgl. *φολίς*; doch auch von Schlangen, Nic. Ther. 154; auch kleine Metallplatten, **λεπίδος σιδηρέης ὄψιν ἰχθυοειδέος** Her. 7, 61; *χρυσαῖ* Pol. 10, 27, 10; *οἰκία χαλκαῖς λεπίσι κεκοσμημένη* Plut. Phoc. 18; D. Sic. 20, 91.

λέπισμα, τό, das Abgeschälte, Schale, Schuppe, = Vorigem, Diosc. u. a. Sp.

λεπισμός, ὁ, das Abschälen, Sp.

λεπιστής, ὁ, erkl. Hesych. *ψεύστης*.

λέπορες, ὁ, sol. statt **λαγώς**, Hase, lepus, Varr. de L. L. 5, 20. S. auch **λεβηρίς**.

λέπος, τό, Rinde, Schale, wie **λεπίς**; *σταφίδος*, Nic. Ther. 943; *κυάμου*, Luc. Icarom. 19; *ἰχθύων*, Schuppen, Poll. 6, 51. 94.

Digitized by Google

Λέπρα, ἡ, ion. **λέπρη**, der Aussatz, der die Haut rauh u. schuppig macht; Her. 1, 138; Hippocr.; Plut. u. a. Sp.

Λεπράς, ἄδος, ἡ, poet. fem. zu **λεπρός**, **πέτρα**, Theocr. 1, 40, ein rauher Fels; auch subst., **χθαμαλαὶ ψαμαθώδεις λεπράδες**, Hügel, Opp. Hal. 1, 129.

Λεπράω, am Aussatz leiden, Hippocr. u. Sp., wie LXX; auch **κεράμιον λεπρῷ**, wird kahmig, Ar. fr. 511.

Λεπριάω, dasselbe, vgl. Lob. zu Phryn. p. 80; **τοῖς τὰς ὄψεις λεπριῶσι** Schol. Ar. Av. 149; Diosc.

Λεπρικός, den Aussatz betreffend, **φάρμακα**, Heilmittel gegen den Aussatz, Diosc.

Λεπρός (von **λέπος**, schuppig, mit Schuppen bedeckt), rauh, übh. auf der Oberfläche uneben, im Ggsz von **λεῖος**; von Oertern, wie Bergen, Hippocr.; **ἀκταί** Lycophr. 642; **πέτραι** Opp. Hal. 3, 340; bes. von der Haut, mit Ausschlag, Aussatz behaftet, Theophr. — Bei Ar. Ach. 724 **ἱμάντες ἐκ λεπρῶν**, ist neben der Herleitung von der Stadt **Λέπρεος** eine komische Anspielung auf **λέπειν** (= **τύπτειν**, Schol.) od. auf einen Ort außerhalb der Stadt, wo Gerbereien waren, Schol.

Λεπρότης, **ητος**, ἡ, das Aussätzigsein, Sp.

Λεπρόω, schuppig, aussätzig machen, und im pass. aussätzig werden, Sp., wie LXX.

Λεπρύνω, = Vorigem, Nic. Ther. 156. 262.

Λεπρ-ώδης, ες, einem Aussätzigen ähnlich, schäbig aussehend, Sp.; vgl. Ael. H. A. 2, 41.

Λέπρωσις, ἡ, der Aussatz, Tzetz.

Λεπτακινός, poet. = Folgdm, nach B. A. 49 **ἀκριβὲς καὶ ἐπὶ λεπτὸν πεφροντισμένον**. — Von Menschen, winzig, klein, Ammian. 17 (XI, 102).

Λεπταλέος, poet. = **λεπτός**; **φωνή**, Il. 18, 571, feine Stimme, wonach Callim. Dian. 243 sagt **ὑπήεισαν δὲ λεπταλέοι σύριγγες**; so **ἰωή**, Ap. Rh. 3, 709; auch sonst bei sp. D., **χιτών**, Ap. Rh. 3, 815, vgl. 4, 169; **στήμονες**, Antp. Sid. 22 (VI, 174); **δόνακες**, Paul. Sil. 52 (VI, 66); **λόγοι**, Agath. 85 (VII, 204); auch von Menschen, Man. 5, 165.

Λεπτ-επί-λεκτος, dünn über dünn, übermäßig dünn, im compar., Nicarch. 16 (XI, 110). Vgl. **φαυλεπίφαυλος**. Auch a. Sp.

Λεπτ-ηγορέω, = **λεπτολογέω**, Sp.

Λεπτ-ηκής, ές, dünn, feingespitzt, VLL.

Λεπτίζω, = **λεπτύνω** (?).

Λεπτίς, **ίδος**, ἡ, **κριθή**, eine Gerstenart.

Λεπτῖτις, **ιδος**, ἡ, = Vorigem, Geopon.

Λεπτο-βαθής, ές, wenig tief, nicht sehr tief, Aesch. Suppl. 3, l. d.

Λεπτό-βλαστος, schwache Keime, Sprossen treibend, Theophr.

Λεπτο-βόης, ὁ, zart-, feinstimmig, Cyrill.

Λεπτό-βυρσος, dünnfellig, **βοῦς**, Schol. Ar. Equ. 316.

Λεπτό-γαιος, = **λεπτόγειος**, Theophr.

Λεπτό-γαστρος, mit dünnem Bauche, Hippocr.

Λεπτό-γαυος, mit dünnem, magerem Boden; Pol. 34, 10, 3; Theophr.; auch **τὰ λεπτόγεα**, Suid. u. Phot.

Λεπτό-γεως, **ων**, att. = **λεπτόγειος**; **τὸ λ.**, der leichte Boden, Thuc. 1, 2; Strab. VI, 282; Luc. u. a. Sp.

Λεπτο-γνώμων, **ον**, von feinem Verstande, Luc. Iov. trag. 27.

Λεπτό-γραμμος, feinlinig, mit feinen Strichen, fein gerieben, **βιβλίον** Luc. Conviv. 17.

Λεπτό-γραφος, fein, klein geschrieben, **βιβλία** Luc. vit. auct. 23.

Λεπτο-δέρματος, = **λεπτόδερμος**, v. l. bei Arist.

Λεπτο-δερμία, ἡ, dünne, feine Haut, Theophr.

Λεπτό-δερμος, dünn-, feinhäutig; **ὁ ἄνθρωπος λεπτοδερμότατος**, Arist. part. anim. 2, 18 u. öfter; Hippocr.

Λεπτό-δομος, dünn-, feingebaut, fein, **πείσματα** Aesch. Pers. 112.

Λεπτο-επέω, = **λεπτολογέω**, Cyrill.

Λεπτό-θριξ, **τριχος**, dünn, feinhaarig, Hesych.

Λεπτό-θριος, fein-, dünnblättrig, **κόνιζα**, Nic. Th. 875.

Λεπτό-ῖνος, fein-, dünnfaserig, Theophr.

Λεπτο-κάλαμος, dünnhalmig, feinstengelig; Schol. Ar. Ran. 233; Theophr.

Λεπτό-καρπος, mit dünner, feiner Frucht, Diosc.

Λεπτο-κάρυον, **τό**, dünne Nuß, d. i. Haselnuß, Diosc. u. a. Sp.

Λεπτό-καρφος, mit dünnen, feinen Zweigen, Diosc.

Λεπτό-καυλος, dünnstielig, feinstengelig.

Λεπτό-κνημος, dünnschenklig, mit mageren Waden, Sp.

Λεπτο-κοπέω, klein hacken, Diosc.

Λεπτο-κῦμία, ἡ, kleine Wogen, Sp., wie Schol. Il. 23, 692.

Λεπτο-λάχανον, **τό**, kleines Gemüse, K. S.

Λεπτο-λέσχης, = **λεπτολόγος** (?).

Λεπτο-λογέω, fein, genau reden, untersuchen, spitzfindig reden, mit verächtlicher Nebenbdtg, Ar. Nubb. 320 u. nach ihm Luc. Prometh. 6; pass., D. Cass. 55, 28; Nicom. arithm. 2, 28 u. a. Sp.

Λεπτο-λόγημα, **τό**, spitzfindige, feine Rede, Untersuchung.

Λεπτο-λογία, ἡ, dasselbe; Hermipp. in VLL.; Schol. Ar. Nubb. 130; Philostr. u. a. Sp.; nach B. A. 49 **τὸ περὶ τῶν μικρῶν φροντίζειν καὶ ἀδολεσχεῖν**; aber auch **κνιπότης**, Kleinigkeitskrämerei, Knauserei; vgl. Poll. 2, 123.

Λεπτο-λογιστής, ὁ, = Folgdm; aber Ar. Av. 318 ist **λεπτὼ λογιστά** die richtige Lesart.

Λεπτο-λόγος, fein, genau, aber auch mit tadelnder Nebenbdtg, spitzfindig redend, untersuchend; **φρένες** Ar. Ran. 876; Ptolem. ep. 1 (App. 70); Philostr.

Λεπτο-μέρεια, ἡ, das Bestehen aus feinen Theilen; Tim. Locr. 98 e; Plut.

Λεπτο-μερής, ές, aus feinen Theilen bestehend, zusammengesetzt, feintheilig, Tim. Locr. 100 e; im superlat., 98 d, vom Feuer, wie Arist. de coel. 3, 5 de mund. 2, 10; Sp., wie Plut. adv. Stoic. 40; **λεπτομερέστατον ὕδωρ** D. Sic. 2, 36; **οἶνος** Ath. I, 26 a. — Adv. **λεπτομερῶς ζητεῖν**, die einzelnen Theile genau betrachtend, Schol. Plat. Rep. VII p. 354, 20.

Λεπτο-μερίμνια, ἡ, kleinliche Sorgfalt, Cornut.

Λεπτο-μέριμνος, kleinlich sorgfältig?

Λεπτό-μητις, von feinen Anschlägen, klug, Hesych.

Λεπτό-μιτος, feinfädig; **φᾶρος** Eur. Androm. 832; **νεφέλη** Satyr. 1 (VI, 11).

Λεπτο-μῦθέω, = **λεπτολογέω**, Cyrill.

Λεπτόν, **τό**, sc. **νόμισμα**, ein kleines Stück Geld, kleine Münze, N. T. — Bei S. Emp. adv. astrol. 5 der sechszigste Theil eines Grades.

Λεπτό-νευρος, mit feinen Sehnen, Nerven, Sp.

Digitized by Google

λεπτό-νητος, fein gesponnen; *ὑμένες* Eubul. bei Ath. XIII, 568 f, mit der v. l. *λεπτόπηνος*.

λεπτο-ποιέω, dünn, fein machen, Sp.

λεπτο-ποίησις, *ἡ*, das Dünn-, Feinmachen, Sp.

λεπτό-πους, *-πουν*, gen. *-ποδος*, dünn-, schlankfüßig, Schol. Ar. Av. 1292.

λεπτο-πρόσ-ωπος, mit dünnem, feinem Gesichte, Sp.

λεπτό-σαρκος, mit dünnem, magerm Hintern.

λεπτόρ-ριζος, mit dünner, feiner Wurzel, Schol. Theocr. 5, 123.

λεπτόρ-ρυτος, dünn fließend, Hippocr., *ὕδωρ*.

λεπτός (*λέπω*, also eigtl. geschält), dünn, fein, zart; bes. vom Gewebe, *εἵματα* Il. 22, 511, *ὀθόναι* 18, 595, *φᾶρος* Od. 10, 544, *πέπλοι* 7, 97, *ἡλάκατα* 17, 97; auch *ἀράχνια*, 8, 280; so *πέπλος* Eur. Med. 949 u. sonst, wie in Prosa, *ἱμάτια* Thuc. 2, 49; — *λεπτότατος χαλκός* Il. 20, 275; vgl. Pind. Ol. 12, 25; — *κονίη*, feiner Staub, Il. 23, 506; vom kleingetretenen Getreide, 20, 497; *κατὰ τῆς τραπέζης καταπάσας λεπτὴν τέφραν*, feine, dünne Asche, Ar. Nubb. 177; — *δρόσοι λεπτοὶ λεόντων* Aesch. Ag. 139; *λεπταὶ κώνωπος ῥῖπαί* 866; *σύριγγος ὄπως πνοὰ λεπτοῦ δόνακος* Eur. Or. 126; *καὶ ὀλίγον γῆς μόριον* Plat. Tim. 59 b. — Vom Erdreich, mager, Xen. Oec. 17, 8 u. Theophr. — Von der menschlichen Gestalt, gew. tadelnd, schmächtig, mager, Hes. O. 499, Hippocr.; seltener = schlank, zierlich, vgl. Ar. Eccl. 539 Nubb. 1017; Ggstz *παχύς*, Ath. XIII, 569 b; so *δάκτυλος*, Plat. Rep. VII, 523 d Crat. 389 b; *τὰ λεπτὰ τῶν προβάτων*, das kleine Vieh, Schaafe u. Ziegen, Her. 8, 137; sql. Xen. Cyr. 1, 4, 11; — *πλοῖα*, dünne, leichte Fahrzeuge, Her. 7, 36; Thuc. 2, 83 u. A.; *ἄκραι ἠπείρου* Her. 8, 107; *κλιμάκια*, *πυρίδια*, Ar. Pax 69 Lys. 1207; auch *ἐλπίς*, Equ. 1244; — schmal, eng, *εἰς ἓν σῆμα* Od. 6, 264; *ἐπὶ λεπτὸν τετάχθαι*, Xen. Cyr. 5, 4, 46; *ἐπὶ λεπτὸν ἐκτεταγμένων*, Pol. 3, 115, 6, u. öfter so von einer nicht tiefen Schlachtordnung. — Uebh. klein, gering, schwach, *μῆτις*, Il. 10, 226. 23, 590; aber *λεπτὸς νοῦς*, fein, scharfsinnig, spitzfindig, bis ins Kleinste eindringend, Eur. Med. 529, wie *μῦθοι*, ib. 1081; vgl. Ar. Ach. 445; *φροντίς*, Nubb. 230 u. öfter; *λεπτὼ λογιστά* Av. 318; dah. *τὸ λεπτόν*, vom Stgl. D. Hal.; *καὶ ἀκριβὴς*, Antiph. 3 *δ* 2; *οἱ λεπτῶς μερεμνῶντες* Plat. Rep. X, 607 c; *διὰ τὸ λεπτῶς καὶ πυκνῶς πάντ' ἐξετάζειν* Amphis bei Ath. X, 448 a; *τὰ κατὰ λεπτόν*, das Geringfügige, S. Emp. adv. log. 2, 295; — *τὸ λεπτότατον τοῦ χαλκοῦ νομίσματος*, das kleinste Geldstück, Plut. Cic. 29, vgl. *λεπτόν*. — Von der Stimme, schwach, Ar. Av. 235 u. A. — Vom Gefühl, fein empfindend, reizbar, Schäfer D. Hal. de C. V. p. 246. — Phot. hat auch einen compar. *λεπτίστερος*.

λεπτό-σαρκος, mit dünnem Fleisch, mager; Schol. Theocr. 5, 94; Geop.

λεπτο-σκελής, *ές*, dünnschenklig, mit dünnen Beinen, Arist. part. anim. 4, 8, compar., H. A. 2, 14.

λεπτο-συφάντης, fein gewebt, *χλανίδια*, Soph. bei Plut. Symp. 6, 6, 2.

λεπτό-σπερμος, mit dünnem, feinem Saamen, Diosc.

λεπτό-στομος, mit kleinem Munde, Ggstz *παχύστομος*, Arist. bei Ath. III, 88 b.

λεπτοσύνη, *ἡ*, poet. = *λεπτότης*, Nicarch. 16 (XI, 110).

λεπτο-σύν-θετος, fein zusammengesetzt, *καλύμματα* Antiphan. bei Ath. X, 449 c.

λεπτο-σχιδής, *ές*, fein gespalten, geschlitzt, *σανδάλια* Cephisod. bei Poll. 7, 87; auch *λεπτῶς πεφροντισμένος* erkl., B. A. 49.

λεπτό-σωμος, mit dünnem Leibe, Eust. 1288, 40.

λεπτότης, *ητος*, *ἡ*, Dünnheit, Schmächtigkeit, Magerkeit, Ggstz *πάχος*, Plat. Tim. 85 c u. öfter; Arist. H. A. 2, 17; *σώματος λεπτότητα καὶ αἶσχος* Plat. Legg. I, 646 b; von Kleidern, Feinheit, *καὶ μαλακότης* D. Sic. 5, 46. — Uebertr., Feinheit im Denken, Scharfsinn, *τῶν φρενῶν* Ar. Nubb. 153; *σχεδὸν ἀνέφικτα ὑπὸ λεπτότητος* Luc. bis accus. 2.

λεπτο-τομέω, in kleine Stücke zerschneiden, *τὴν γλῶσσαν* Strab. XV, 727, Sp.

λεπτο-τράχηλος, dünnhalsig; im compar., Arist. physiogn. 5; Alex. Mynd. Ath. IX, 592 c.

λεπτό-τρητος, fein durchbohrt, mit engen Löchern, *σπόγγοι*, Diosc.

λεπτό-τριχος, = *λεπτόθριξ*; Arist. H. A. 3, 11; *λεπτότριχα* gen. anim. 5, 3.

λεπτο υργέω, feine Arbeit machen, bes. vom Tischler u. Drechsler, *καὶ τορνεύειν* Plut. Aem. Paul. 37, u. a. Sp. — Uebertr., fein arbeiten, auch = *λεπτολογέω*, Plat. Polit. 262 b 294 d, wie Eur. *ἀλλ' οὐ γὰρ ἐν δέοντι λεπτουργεῖς*, Hipp. 923.

λεπτο υργής, *ές*, fein gearbeitet; *ἔσθος*, H. h. 31, 14; *ῥίζαι*, klein geschnitten, Nic. bei Ath. IV, 133 d.

λεπτο υργία, *ἡ*, feine Arbeit, bes. der Tischler und Drechsler, *ἀπὸ ξύλου*, Sp., von Geweben, Ios. Uebtr. von geistigen Arbeiten, Themist.

λεπτο υργός, fein arbeitend, feine Arbeit machend, bes. Tischler u. Drechsler, neben *ἀρχιτέκτων*, D. Sic. 17, 115 u. Sp.

λεπτο-υφής, *ές*, fein gewebt; Alciphr. 3, 41; Schol. Soph. Tr. 611.

λεπτο-φανής, *ές*, dünn, schwach scheinend, *ἀχάτης*, Nonn. D. 5, 170; man vermuthet *λεπτοφαής*.

λεπτό-φλοιος, mit dünner, feiner Rinde, Theophr.

λεπτο-φυής, *ές*, von dünner, feiner Natur, feinem Wesen, Nonn.

λεπτό-φυλλος, feinblättrig, *δάφνη*, Arist. probl. 1, 58; Theophr.

λεπτο-φωνία, *ἡ*, dünne, feine Stimme. Von

λεπτό-φωνος, mit dünner, feiner Stimme, *τὰ θήλεα λεπτοφωνότερα* Arist. H. A. 4, 11; Poll. 4, 114.

λεπτόχανον, bei Diosc. v. l. für *λεπύχανον*.

λεπτο-χειλής, *ές*, mit dünnen Lippen, Ggstz *παχυχειλής*, Arist. H. A. 4, 4, v. l. *λεπτόχειλος*.

λεπτό-χρως, *ωτος*, mit dünner, feiner Haut, Eur. bei Cic. ad fam. 16, 8, emend. für *λεπτῷ χρωτί*.

λεπτό-χυλος, mit dünnem oder wenigem Safte, Theophr.

λεπτο-ψάμαθα *προστόμια Νείλου*, Aesch. Suppl. 4, emend. für *λεπτοβαθῶν*, od. *λεπτομαθῶν*, mit feinem Sande.

λεπτόω, = *λεπτύνω*, ζω.

λεπτυνίω, mager werden, nur Conj. Reiske's in Theocr. 11, 69 *λεπτυνέοντα* für *λεπτὸν ἐόντα*.

λέπτυνσις, *ἡ*, das Dünner-, Feiner-, Magermachen, Hippocr. u. Sp.

Digitized by Google

λεπτυντικός, dünnet, feiner machend, Diosc.; *ὁ χυλὸς λεπτυντικός ἐστιν αἵματος* Ath. II, 59 b.

λεπτύνω, dünn, fein, magst machen, Arist. H. A. 8, 10 u. A. vom Körper; auch *τὸ σχῆμα τῶν ταγμάτων*, Pol. 3, 113, 8. — Pass., dünn, magst werden, *τοὺς ὤμους λεπτύνονται* Xen. Conv. 2, 17; *ἐν τοῖς σφόδρα λελεπτυσμένοις* Arist. H. A. 3, 5; **λελεπτύνθαι** Ath. XII, 552 e; **λεπτυνθεῖσα ὕλη** der *πυκνωθεῖσα* entgegegsgtzt, S. Emp. adv. phys. 2, 25. — *Τροφήν*, verdauen, Plut. Symp. 6, 3, 2.

λεπτυσμός, *ὁ*, = *λέπτυνσις*, Sp., bes. von den Reihen der Solbaten, Arr. tact. 49; vgl. Suid.

λέπτα, führt Phot. aus Eupolis an u. erkl. *κατεσθίει*; Mein. vermuthet *λέπει*.

λεπῡρίζω, mit Rinde bedecken, Schol. Nic. Th. 804 im pass.

λέπῡριον, *τό*, dim. von *λέπυρον*, kleine Hülse, Theocr. 5, 95; Schale, Arist. H. A. 5, 15; von Eierschalen, Hippocr.

λεπῡριόω, enthülsen, ausschälen, Hesych.

λεπῡρι-ώδης, *ες*, hülsenartig, aus über einander liegenden Hülsen, Schalen bestehend; Arist. H. A. 5, 15; Theophr.

λέπῡρον, *τό*, nach Suid. *λεπυρόν*, Schale, Hülse, *καρύου*, Batrachom. 131, a. Sp.

λεπῡρός, mit einer Hülse, Schale versehen, *στάχυς*, Nic. Th. 803, *γενέθλη*, in einer Schale, einem Ei enthalten, ib. 136.

λεπῡρ-ώδης, *ες*, = *λεπυριώδης*, von Zwiebelgewächsen, Theophr.

λεπύχανον, *τό*, = *λέπυρον*, bes. die Häute der Zwiebel, Plut. Symp. 5, 8, 3, wo alte v. l. **λεπτύχανον** ist; auch bei Diosc. **λεπτόχανον**.

λέπω, schälen, abschälen, die Schale, Rinde abstreifen; *περὶ γάρ ῥά ἑ χαλκὸς ἕλεψεν φύλλα τε καὶ φλοιόν* Il. 1, 236; *κυάμους* Nic. bei Ath. III, 72 b. — Auch = essen, Antiphan. bei Ath. IV, 161 a. Vgl. **λέπτω**. — Uebertr. nach B. A. 61, 5 *ἐκδέρειν μαστιγοῦντα*, abgerben, abprügeln, wie der Schol. Ar. Ach. 689 *τύπτειν* erkl.; *τῷ ῥοπάλῳ τὰν κεφαλὰν λέπομες* Nicarch. 8 (IX, 330); *λεπομένους ὁρᾶν αὐτοὺς ὑφ' αὑτῶν* Apollodor. bei Ath. VII, 280 e, wie wir auch sagen: Einem das Fell über die Ohren ziehen.

λεπ-ώδης, *ες*, schuppig, hülsig, E. M.

λεσπίς, = *ἑλεσπίς*, Sp.

λεσχάζω, schwatzen, plaudern, Theogn. 613.

λεσχαίνω, dasselbe, Pericty one bei Stob. fl. 85, 19, E.; *διαλέγεσθαι* erkl. Phryn. in B. A. 21.

λεσχαῖος, *ὁ*, der Schwätzer, Erzähler, Hesych.

λεσχάρα, *ἡ*, die Schule, VLL.

λέσχη, *ἡ* (*λέγω*), 1) der Ort, wo man zum Schwatzen u. Plaudern zusammenkam, *οἱ τόποι εἰς οὓς συνιόντες διημέρευον*, Phryn. in B. A. 21; ein Ort für Müssiggänger und träge Herumtreiber, eine Art Wirthshaus, wo dergleichen Leute auch übernachten konnten, *οὐδ' ἐθέλεις εὕδειν χαλκῆϊον ἐς δόμον ἐλθὼν ἠέ που ἐς λέσχην* Od. 18, 328, zum Bettler Odysseus gesagt; vgl. Hes. O. 491 *πὰρ δ' ἴθι χάλκειον θῶκον καὶ ἐπαλέα λέσχην*, vgl. 499, wonach ordentliche, ehrbare Leute solche Oerter nicht besuchten; vgl. Harpocr.; Inscr. 93; *αἱ λέσχαι τῶν γερόντων* Her. vit. Hom. 12, 16; *ἐν ταῖς λέσχαισι*, in Sparta, Cratin. bei Ath. IV, 138 e; vgl. Plut. Lyc. 16. 24. 25, wo es Halle, Rathhaus bedeutet; s. noch Paus. 3, 14, 2. — 2) Versammlung der Richter, des Rathes; Aesch. Eum. 344; *σύγκλητον τήνδε γερόντων προῦθετο λέσχην*, Kreon berief diese Versammlung, Soph. Ant. 160, vgl. *πρὸς ἐμὰν λέσχαν ἀβάτων ἀποβὰς — φώνει* O. C. 164. — 3) Gespräch, Geschwätz, *μακραὶ* Eur. Hipp. 384, *στρατὸς γὰρ ἀργὸς λέσχας πονηρὰς καὶ κακοστόμους φιλεῖ* I. A. 1001; *ἀπεκδέσθαι ἐς λέσχην*, = *εἰς λόγους ἐλθεῖν*, Her. 2, 32, *γενομένης λέσχης, ὃς γένοιτο αὐτέων ἄριστος* 9, 71; Sp., *ὁσσάκις ἀμφότεροι ἦλιον ἐν λέσχῃ κατεδύσαμεν*, im Gespräch, Callim. 47 (VII, 80); *μνᾶμα τοῦ χαρίεντος ἐν τε λέσχῃ ἐν τ' οἴνῳ* Phalaec. 2 (XIII, 6); vgl. p. bei Ath. I, 32 c.

λέσχημα, *τό*, das Geschwätz, die Rede, Hippocr.

λεσχηνεία, *ἡ*, das Schwatzen, Plaudern, *ἡ ἐπιπολάζουσα*, Plat. Ax. 369 d.

λεσχηνευτής, *ὁ*, der Schwätzer, Ath. XIV, 649 c.

λεσχηνεύω (*λέσχη*), schwatzen, plaudern, *τινί*, mit Einem, App. B. C. 2, 91 u. a. Sp.; auch im med., Hippocr.; Democr. bei Stob. app. 16, 67; *εἴ τις δόμοις λεσχηνεύοιτο* Heraclit. bei Clem. Al. admon. p. 33.

λεσχηνέω, dasselbe, Hesych.

λεσχηνίτης, *ὁ*, = *λεσχηνευτής*, Suid., der es *ὑβριστής* erkl.

λεσχηνόριος, *ὁ*, Beiname des Apollo, wie von *λεσχήνωρ*, *λεσχαίνω* gebildet, als Vorstehers der Versammlungen in den *λέσχαι*, Harpocr.; vgl. Plut. de *si* ap. Delph. 2.

λεσχηνώτης, *ὁ*, bei D. L. 1, 43. 2, 4, der Schüler.

λεσχηρέω, erkl. Hesych. *ὁμιλῶ*, verderbt aus *λεσχηνέω*.

λέσχης, *ὁ*, der Schwätzer, Sprecher, Timon bei D. L. 9, 40; Mein. zu Ath. I p. 6 vermuthet *λεσχήν*, *-ῆνος*.

λεσχο-μαχος, *ὁ*, = *λογόμαχος*, l. d.

λέσχος, f. L. für *λέκος*, Ath. VIII, 359 e.

λευγαλέος (vgl. *λυγρός*, lugeo, s. Buttm. Lexil. I p. 19), traurig, unglücklich, elend, *πτωχὸς λευγαλέος*, ein kummervoller, jammervoller Bettler, Od. 16, 273. 17, 202 u. sonst; *λευγαλέοι ἐσόμεσθα*, wir werden schlimm daran sein, weil wir keinen Widerstand leisten können, also hülflos, rettungslos verloren, Od. 2, 61; *θάνατος*, ein jammervoller Tod, im Ggsz des schmerzlosen, natürlichen Todes, in der Schlacht, Il. 21, 281, im Wasser, Od. 5, 312, durch den Strick, 15, 339; *κήδεα, ἄλγεα*, traurige Sorgen, klägliche Leiden, Od. 15, 399. 20, 203; *πόλεμος*, ein unheilvoller, trauriger Krieg, Il. 13, 97; *δαΐς*, eine unheilvolle Schlacht, 14, 387; *μὴ δέ σε πάμπαν λευγαλέοις ἐπέεσσιν ἀποτρεπέτω καὶ ἀρειαῖς*, unheilvolle, böse, harte Worte, 20, 109; auch *φρένες λευγαλέαι*, unheilvoller Sinn, 9, 119, wo die Schol. *δεινός, ὀλέθριος* erkl., und man keine alt. Bdtg unheilbringend, unheildrohend anzunehmen braucht. So auch die folgdn Dichter, *ἦβαι λευγαλέαι*, traurige Wohnsitze, Hes. O. 527, *ποινή* 756; *κόρος* Theogn. 1174; Sp., *ἄνιαι* Ap. Rh. 1, 295, *φόνος* 619, öfter; *λευγαλέοιο τυπεὶς ὑπὸ κέντρου* Nic. Th. 836. Auch von der Kleidung, *λευγ. χιτὼν πεπινωμένος* Philet. bei Strab. III, 168. — Nach E. M. soll es bei Soph. fr. 904 auch *διάβροχος* bedeutet haben. — Adv., *λευγαλέως νηδὺν ἄπο καὶ*

Digitized by Google

χλοεώσαν Τρῶες ἐχώρησαν ποτὶ Ἴλιον, sie würden schlimm weggekommen sein, wie λευγαλέως ἐφόβησαν, Ap. Rh. 2, 129. 3, 703.

λεύγη, ἡ, nach Hesych. ein Maaß, bei der Milch gebraucht.

λευκάζω, weiß sein, Eust.

λευκαία, ἡ, = λευκέα, w. m. s.

λευκάδνα, αἱ, sc. βάλανοι, Kastanien aus Λεδναι, einem Flecken am Berge Ida, Galen.

λευκαίνω, 1) weiß machen, weiß färben; λεύκαινον ὕδωρ ξεστῇς ἐλάτῃσιν, sie ruderten, daß das Wasser schäumte, schlugen es mit den Rudern weiß, Od. 12, 172; danach sagt Eur. γλαυκὴν ἅλα ῥοθίοισι λευκαίνοντας, Cycl. 17; vom Lichte, erhellen, I. A. 156; von dem Alter sagt Theocr. 14, 70 ἐς γένυν ἕρπει λευκαίνων ὁ χρόνος, den Bart weiß machend. — Pass. weiß werden, weiß sein, μεταβεβληκότος τοῦ ᾠοῦ ἐκ τοῦ ὠχροῦ εἶναι εἰς τὸ λευκαίνεσθαι Arist. gen. anim. 1, 21; λελευκασμένος Diphil. bei Ath. II, 54 b; Nonn. D. 9, 105. — 2) intr., weiß werden, vom Schaume, Nic. Alc. 170.

λευκ-άκανθα, ἡ, Weißdorn, Theophr., Diosc.

λευκ-άλφιτος, weiße Gerstengraupe, Gerstenmehl habend, so heißt Eretria, Sopat. bei Ath. IV, 160 b.

λευκ-άμπυξ, υκος, eigtl. mit weißem Stirnbande, = λευκός, Opp. Hal. 4, 238.

λευκ-ανθεμίς, ίδος, ἡ, = Folgdm, Plin. H. N. 22, 21.

λευκ-άνθεμον, τό (Weißblume), eine Pflanze, zu den Kamillen gehörig, Diosc.

λευκ-ανθής, ές, weißblühend, ἄγνος Nic. Th. 530; weißschimmernd, σώματα Pind. N. 9, 23; κάρα, das schneeweiße Haupt des Greises, Soph. O. R. 742; vgl. Mel. 31 (XII, 165).

λευκ-ανθίζω, weiß blühen, weiß schimmern; τὸν ἂν μὴ λευκανθίζοντα ἴδωνται, τοῦτον κτείνειν Her. 8, 27, wo γνησιώσας ἄνδρας vorhergeht; λευκανθίζουσιν οἱ λόφοι, vom Schnee, Alciphr. 3, 30; λευκανθίζοντες ὀφθαλμοί S. Emp. pyrrh. 1, 44.

λευκανίη, ἡ, ion. = λαυκανία, so citirt Plut. symp. 7, 1, 2 den Vers Il. 22, 325; Qu. Sm. 14, 314 u. a. sp. D.

λευκανίηθεν, aus dem Schlunde, ἀνέπτυσε Opp. Hal. 1, 755.

λευκανίηθι, in den Schlund, φορεύμενος Ap. Rh. 2, 192.

λεύκανσις, ἡ, das Weißmachen, Arist. phys. 5, 6.

λευκαντής, ό, der Weißmachende, -färbende.

λευκαντικός, zum Weißfärben geeignet, weiß machend; δύναμις Schol. Plat. Theaet. p. 360; λευκαντικῶς διατεθῆναι, S. Emp. adv. log. 1, 192. 2, 397; λ. πάσχειν, Alles weiß sehen, 1, 198.

λευκ-άργιλλος, besser λευκάργιλος, mit weißem Thon, Strab. IX, 440.

λευκάς, άδος, ἡ, bes. fem. zu λευκός, Nonn. — Als subst. eine Pflanze, Nic. Ther. 848; Diosc. — S. nom. pr.

λευκασπίς, ίδος, ἡ, = λεύκανσις, VLL.

λεύκ-ασπις, ιδος, weiß beschildet, mit einem weiß angestrichenen oder einem hellen, blanken Schilde; ἀσπίδος Il. 22, 294. Bes. heißen so die Argiver vor Theben (weiß mochte die Nationalfarbe der Argiver sein), λαός Aesch. Spt. 88, φώς Soph. Ant. 106, Ἀργείων στρατός Eur. Phoen. 1099; Κᾶρες Xen. Hell. 3, 2, 15; Sp., wie Plut. Cleom. 23.

λευκ-αυγής, ές, weißglänzend, φύσις, eines Fisches, Antiphan. bei Ath. XIV, 623 b.

λευκ-αχάτης, ό, weißer Achat, Plin. H. N. 37, 10.

λευκέα, ἡ, oder λευκαία, nach Eust. ὁ τῆς λεύκης φλοιός; Hesych. aber erkl. σχοῖνος, u. Moschion Ath. V, 206 f sagt εἰς δὲ σχοινία λευκαίαν ἐξ Ἰβηρίας, eine starke Hanf- oder Flachsart, zum Tauwerk gebraucht, vielleicht das spanische spartum.

λευκ-ελεφάντινος, weiß wie Elfenbein, Hesych.

λευκ-ερίνεός, ό, ein wilder Feigenbaum, der weiße, eßbare Früchte trägt, Hermipp. Ath. III, 76 c; Hesych.

λευκ-έρυθρος, weißroth, Arist. physiogn. 2 u. Sp., die auch λευκ-ερυθρό-χρους, von weißrother Farbe, u. λευκ-ερυθρο-φοινίκιος bilden.

λευκ-ερώδιος oder **λευκερωδιός**, ό, der weiße Reiher, Löffelreiher, Arist. H. A. 8, 3.

λεύκη, ἡ, 1) die Weißpappel, Ar. Nubb. 1007; dem Herakles heilig, Theocr. 2, 121; Theophr.; θιάσους ἐστεφανωμένους τῷ μαράθῳ καὶ τῇ λεύκῃ Dem. 18, 260; nach Harpocr. bacchischer Brauch. Aber παρασυλλεγέντες ὑπὸ τὴν λεύκην Andoc. 1, 133, geht auf einen Ort in Athen, wo öffentliche Auctionen gehalten wurden. — 2) der weiße, fressende Aussatz; Her. 1, 138; Hippocr.; übh. weißer Fleck auf der Haut, καὶ ἄλφοι Plat. Tim. 85 a; Arist. gen. anim. 5, 4 u. öfter; Nic. Th. 333 u. a. Sp.

λευκ-ηπατίας, ό, oder richtiger λευχηπατίας, mit weißer Leber, d. i. furchtsam, verzagt, Zenob. 4, 87; Phryn. in B. A. erkl. εὐήθης.

λευκ-ήρετος, mit weißem Lande, weißerdig, Geop.

λευκ-ήρετμος, mit weißen Rudern, Eur. I. A. 283.

λευκ-ήρυς, weiß gefugt, übh. weiß, θρίξ Aesch. Pers. 1013.

λεύκινος, von der Weißpappel, στέφανος Arist. Oec. 2, 42 f. Vgl. λεύκη.

λεύκ-ιππος (für λεύχιππος), mit weißen Rossen, Pind. Ol. 6, 95 u. öfter; auch ἀγωνιαί, wo Wettrennen gehalten werden, P. 9, 86; Soph. El. 696; bes. von den Dioskuren, Ibyc. frg. 27; Eur. Hel. 640 u. sp. D., wie Theocr. 13, 11 von der Eos.

λευκίσκος, ό, eine Fischart, Weißfisch, Hices. bei Ath. VII, 306 e.

λευκίτης, ό, = λευκός, Theocr. 5, 147.

λευκο-βαφής, ές, weiß gefärbt, Schol. Soph. O. R. 733.

λευκο-βραχίων, ονος, weißarmig, Erklärung der Gramm. von λευκώλενος, z. B. Schol. Il. 1, 55.

λευκό-γαιος, von, mit weißer Erde, Strab. IX, 439 u. Sp.

λευκό-γαος, dasselbe, Philo.

λευκό-γεως, ων, dasselbe, Schol. Ap. Rh. 1, 826.

λευκο-γραφέω, weiß bemahlen, weiß anstreichen, εἰκόνα Arist. poet. 6, 20.

λευκο-γραφίς, ίδος, ἡ, eine Erdart, zum Weißfärben, Plin. H. N. 27, 11.

λευκο-δάκτυλος, weißfingrig, Sp.

λευκο-δέρματος, weißhäutig, Hesych. Erkl. von λευκοδίφθερος.

λευκό-δερμος, dasselbe, Sp.

λευκο-δίφθερος, mit weißem Leder, Fell, Hesych.

λευκ-όδους, οντος, weißzahnig.

λευκο-είμων, ον, = λευχείμων.

λευκο-έρυθρος, = λευκέρυθρος, Procl.

Digitized by Google

λευκο-θία, ἡ, das Sehen des Weißen, bildet Plut. de virt. mor. 2, ὡς εἴ τις ἐθέλοι τὴν ὄρασιν ἡμῶν, λευκῶν ἀντιλαμβανομένην, λευκοθίαν καλεῖν.

λευκο-θρακία, ἡ, eine Art Weinstock, Geop.

λευκό-θριξ, -τριχος, weißhaarig; πλόκαμοι Eur. Bacch. 112; κριός, weißwollig, Ar. Av. 971, wie πρόβατα Strab. XVI, 784; auch ἵππος, Callim. Cer. 120.

λευκο-θώραξ, ᾶκος, ὁ, mit weißem Harnisch, Xen. An. 1, 8, 9.

λευκόϊνος, aus Levkoien gemacht, Philod. 22 (XI, 34), μύρον, Hicea. bei Ath. XV, 689 d.

λευκό-ϊον, τό, d. i. λευκὸν ἴον, das weiße Veilchen, die Levkoie, von ihrem Geruch benannt, Hippocr.; Pol. 34, 8, 5; Theocr. 7, 64 u. a. Sp.

λευκό-καρπος, mit weißer Frucht, Theophr.

λευκό-καυλος, mit weißen Stengeln, Theophr.

λευκο-κέρατες, οἱ βόες, mit weißen Hörnern, Hesych., wenn es nicht λευκόκρατες, mit weißen Köpfen, heißen soll.

λευκό-κερκος, mit weißem Schwanz, Hesych. l. d.

λευκο-κέφαλος, weißköpfig, Hesych.

λευκό-κηρος, aus weißem Wachs, Hesych. l. d.

λευκο-κόμης, ὁ, = Folgdm, Tzetz. PH. 659.

λευκό-κομος, weißhaarig, Poll. 4, 139 u. a. Sp.

λευκο-κράμβη, ἡ, Weißkohl, Geop.

λευκό-κρας, = λευκοκέφαλος, Hesych. Vgl. λευκοκέρατες.

λευκο-κύμονες ἠόνες, mit weißschäumender Brandung, Eur. Or. 993.

λευκό-λιθος, von weißem Steine, Strab. V, 236; στήλη, Inscr. 2059; τὸ λευκ., weißer Marmor, Strab. XII, 567.

λευκο-λινῆς, ές, von weißem Flachs, weißem Linnen, Inscr. 155.

λευκό-λινον, τό, weißer Flachs, bes. bei den Phöniciern zu Schiffstauen gebraucht, Her. 7, 25. 34; Ael. H. A. 5, 3.

λευκο-λόφας, ὁ, = Folgdm, Eur. Phoen. 120.

λευκό-λοφος, mit weißem Haar, oder Federbusch, τρυφάλεια Ar. Ran. 1016; Philet. 14; ποιηρὸν τοῦτ' ἀνὰ λευκόλοφον, der weiße Hügel, Crinag. 39 (VII, 636).

λευκο-μαινίς, ίδος, ἡ, eine Fischart, die weiße μαινίς, Polioch. bei Ath. VII, 313 c.

λευκό-μαλλος, mit weißem Vließ, Eust. 403, 44.

λευκο-μέλᾶς, αινα, αν, weißschwarz, weiß und schwarz, grau, Sp.

λευκο-μέτ-ωπος, mit weißer Stirn, Sp.

λευκό-μορφος, weißgestaltig, Sp.

λευκ-ομφάλιος, mit weißem Nabel, Stiel, Beiwort einer Feigenart, Theophr. bei Ath. III, 77 c.

λευκό-νοτος, ὁ, der weiße, trockene Notos, Südwind, albus Notus, Arist. Meteor. 2, 5.

λευκο-όπωρος, mit weißen Früchten, von einer besondern Feigenart, vgl. (λευκερινεός) Leon. Tar. 45 (IX, 563).

λευκο-πάρειος, weißwangig, Mel. 83 (V, 160).

λευκο-πάρυφος, mit weißem Vorstoß, Saum am Kleide, Plut. reg. apophth. Alex. p. 102.

λευκό-πεπλος, mit weißem Gewande, Corinn. bei Hephaest. p. 107 u. Sp.

λευκο-πέταλος, mit weißen Blättern, Lagen, Sp.

λευκό-πετρον, τό, weißer, kahler Fels, Pol. 3, 53, 5. 10, 30, 5. — Λευκοπέτρα s. nom. pr.

λευκό-πηχυς, weißarmig, λευκοπήχεσι χειρῶν ἁκμαῖσι Eur. Bacch. 1206, ἐπὶ κάρα λευκοπήχεις κτύπους χεροῖν Phoen. 1351.

λευκο-πίων, ονος, weiß u. fett, Schol. Ar. Ran. 1124.

λευκό-πλευρος, mit weißen Seiten, Schol. Theocr. 4, 45.

λευκο-πληθὴς ἐκκλησία, Ar. Eccl. 387, die Versammlung von weißen, weißgekleideten Menschen.

λευκο-ποίκιλος, weißbunt, Schol. Theocr. 4, 45.

λευκο-ποιός, weißmachend, γῆρας, Schol. Soph. Ai. 615.

λευκο-πόρφυρος, weiß u. purpurn, Sp.

λευκό-πους, -ποδος, weißfüßig, Βάκχαι, mit nackten Füßen; Eur. Cycl. 72; Ar. Lys. 665; Ὀρέστης Anacr. 8, 5.

λευκό-πρωκτος, mit weißem Hintern, Callias bei Schol. Ar. Av. 151, = λευκόπυγος, weibisch, feig.

λευκό-πτερος, mit weißen Fittigen; ἁμέρα Eur. Tr. 848; Κρησία πορθμίς Hipp. 752; auch νεφώς, Aesch. Prom. 995.

λευκο-πτέρυξ, υγος, dasselbe, nur Conj. bei Ion im Schol. Ar. Pax 835.

λευκό-πυγος, = λευκόπρωκτος, Alexis bei Eust. 863, 29; VLL. erkl. ἄνανδρος, vgl. Paroemiogr. App. 3, 62.

λευκό-πυρος, = σεμίδαλις, Philo.

λευκό-πυρρος, weißröthlich, Arist. col. 6, 3.

λευκό-πωλος, mit weißen Rossen, fahrend, reitend; ἡμέρα, Aesch. Pers. 378 u. Soph. Ai. 658; Τυνδαρίδαι, die Dioskuren, die immer auf weißen Rossen reitend dargestellt werden, Pind. P. 1, 66; vgl. Eur. Herc. Fur. 29 Phoen. 606; λ. τέθριππον, ein Gespann von vier weißen Rossen, Plut. Camill. 7. Vgl. λεύκιππος.

λευκό-ραθρος, mit weißen Fluthen, Sp.

λευκό-ροδον, τό, die weiße Rose.

λεύκος, ὁ, Name eines Fisches, Theocr. bei Ath. VII, 284 a. Vgl. Arist. H. A. 6, 13, οἱ λευκοὶ καλούμενοι ἰχθύες.

λευκός, (ΛΥΚ, luc-is), licht, leuchtend, glänzend, hell; αἴγλη, heller Glanz, Od. 6, 45; λευκὸν ἠέλιος ὤς, leuchtend wie die Sonne, Il. 14, 185; von hellglänzenden Metallen, λευκὸς λέβης, ein blanker Kessel, Il. 23, 268; λευκὸν ἦμαρ, Aesch. Pers. 293 Ag. 654, s. unten; λευκὸν εὐάμερον φάος, Soph. Ai. 694; αἰθήρ, der lichte, klare Aether, Eur. Andr. 1229; χρυσός, Her. 1, 50. — Dah. klar, rein, ὕδωρ, Il. 23, 282 Od. 5, 70; Hes. O. 741; Aesch. Suppl. 23; γαλήνη, heitere, klare Meeresstille, Od. 10, 94; νᾶμα, Eur. Herc. Fur. 573, vgl. Hel. 1352 u. Sp., wie Callim. Iov. 19. — Gew. weiß, von der Farbe, Ggstz μέλας, Il. 3, 103; Plat. Rep. VII, 523 d u. A.; bes. γάλα, Il. 4, 434; Pind. N. 3, 74; Aesch. Pers. 603 u. sonst gew.; Schaum, Eur. Med. 1174; vom Schnee, λευκότεροι χιόνος, Il. 10, 431; vgl. Soph. Ant. 114 u. Plat. γύψου ἢ χιόνος λευκοτέρα, Phaed. 110 c; ὀδόντες, Il. 10, 263 u. öfter, wie ὀστέα, 16, 347 u. öfter, wie vom Elfenbein, ἐλέφας, 5, 583; Pind. N. 7, 78; vom Mehl, ἄλφιτα, Il. 18, 560 u. öfter; auch κρῖ λευκόν, 5, 196; von der weißen Hautfarbe, 11, 573 u. öfter zur Bezeichnung zarter Schönheit, πῆχυς, 5, 314; παρειά, Soph. Ant. 1224; παρηΐς, Eur. Med. 923; σάρξ, 1189 El. 823; δέρη, I. A. 875; auch πούς, Bacch. 664. 861, in welcher Vbdg man es auch „nackt" erkl.; auch

Digitized by Google

vom Staube, Il. 5, 503; vom Marmor, *Παρίου λίθου λευκοτέρα στήλη* Pind. N. 4, 81; von Gewändern, *φᾶρος*, Il. 18, 353; auch *ἱστία*, Od. 2, 426 u. öfter; *πεπλώματα*, Aesch. Suppl. 701 u. A., wie *στολή*, Plat. Legg. XII, 947 b; vgl. *λευκὸν ἀμπέχου* Ar. Ach. 988, wobei zu bemerken, daß weiß die Farbe der Freude iſt; vom Haar, *λευκὰς κόρσας*, Aesch. Ch. 280; *ἐξ ὅτου λευκὴν ἐγὼ τήνδ' ἐκ μελαίνης ἀμφιβάλλομαι τρίχα* Soph. Ant. 1079; daher *γῆρας*, Ai. 613; vgl. *λευκὸν κρᾶτα* Eur. Suppl. 289, *ὦ λευκὰ γήρᾳ σώματα* Hera. Fur. 910; *τῶν πρεσβυτέρων αἱ λευκαὶ τρίχες ἐμελαίνοντο* Plat. Polit. 270 e. Auch *χρυσός*, Her. 1, 50 von legirtem Golde, im Ggſz von *ἄπεφθος*; *τὸ λευκὸν τοῦ ὠοῦ*, das Weiße des Eies, Arist. gen. anim. 3, 2. 4, 4, *τὸ λευκὸν τοῦ ὀφθαλμοῦ*, das Weiße im Auge u. ä., wie bei uns. — Weiß gilt aber auch als Zeichen der Weichlichkeit u. Schwäche eines im Schatten erzogenen, nicht im Freien von der Sonne gebräunten Leibes, daher blaß, bleich, Vorwurf, *λευκοὺς τοὺς δειλοὺς ὀνειδίζουσιν*, Paroemiogr. App. 3, 61, *οὐδὲν ἀνδρῶν λευκῶν ὄφελος ἢ σκυτοτομεῖν*, ib. 4, 35. Vgl. Ar. Th. 191 Eccl. 428; Xen. Hell. 3, 4, 19; u. ſo iſt *λευκαὶ φρένες*, Pind. P. 4, 109, ein ſchwacher, leichtbethörter Sinn, oder der Leichtſinn, der ernſter Tiefe ermangelt. — *Λευκὸν* erkl. B. A. 50 auch *ἀγαθόν*, denn das Weiße iſt Glück verheißend, u. *λευκὴ ψῆφος*, das freiſprechende Stimmſteinchen, vgl. Diogen. 6, 8; Luc. Harm. 3. Daher *ἡ λευκὴ ἡμέρα*, der glückliche Tag, Mein. Men. p. 107; *ἡ ἐπ' εὐφροσύνῃ*, Paroemiogr. App. 3, 60; vgl. Plut. Pericl. 27 u. Lob. zu Phryn. p. 473. S. auch die oben aus den Tragg. angeführten Stellen. — Uebertr. auch = einleuchtend, klar, leicht zu verſtehen, *στίχος*, Philp. 44 (XI, 347); *οὐχὶ λευκὰ σὺ ἐρεῖς σαφέστερόν γ' ἃ βούλει* bei Ath. IX, 383 a; *λευκότερόν τινι διαλεχθῆναι* Heliod. 5, 20. — *Τὸ λευκὸν εἰδέναι*, Ar. Equ. 1279, weiß und ſchwarz unterſcheiden können. — Von der Stimme, hell, klar, rein, Arist. top. 1, 15; Poll. 2, 117 erkl. *ἐκκεκαθαρμένη*; vgl. S. Emp. adv. mus. 40. — Adv. *λευκῶς*, Sp.

Λευκό-σαρκος, von weißem Fleiſch, bei Ath. VII, 312 b.

Λευκο-στεφής, *ές*, weiß bekränzt, Aesch. *ἱκετηρίαι*, Suppl. 188, u. *κλάδοι*, 329, von den mit weißer Wolle umwundenen Zweigen der Hülfeflehenden.

Λευκό-στικτος, weiß gefleckt, *δάμαλις*, Aesch. Suppl. 350; *λευκοστίκτῳ τριχὶ βαλιοὺς πώλους* Eur. I. A. 221.

Λευκό-στολος, mit weißem Gewande, Orph. bei Clem. Al. str. 5, 8, p. 676 vom Mondlicht.

Λευκό-σφυρος, mit weißen Knöcheln, *Ἥβη*, Theocr. 17, 32.

Λευκο-σώματος, mit weißem Körper, weiß, *ἄρτος*, Antiphan. bei Ath. III, 112 d.

Λευκό-ταρσος, weißfüßig, Nicet.

Λευκότης, *ητος*, *ἡ*, die Weiße, weiße Farbe, Plat. Theaet. 182 d; *ἐν χιόνι καὶ ψιμυθίῳ* Arist. Eth. 1, 6.

Λευκο-τριχέω, weiße Haare haben, Strab. VI, 263.

Λευκό-τριχος, ſ. *λευκόθριξ*.

Λευκό-τροφα, *μύρτα*, weiß gewachſen, Ar. Av. 1100, nach Schol. *τὰ λευκὰ καὶ τρυφερά*.

Λευκ-συργέω, weiß machen, weißen, *πυλίδας*, Inscr. 2749.

Λεύκ-ουρος, mit weißem Schwanze, Hesych.

Λευκο-ῦφής, *ές*, weißgewebt, Eust. 1530, 58.

Λευκο-φαής, *ές*, weiß, hell, leuchtend; *ψάμαθος*, Eur. I. A. 1054; *αὐχήν*, Nonn. D. 15, 231.

Λευκό-φαιος, weißgrau, aſchgrau, *σῦκα*, Ath. III, 78 a; Poll. 7, 129.

Λευκο-φανής, *ές*, Sp., = *λευκοφαής*, auch bei Eur. v. l.

Λευκ-όφθαλμος, weißäugig, Plin. H. N. 37, 9.

Λευκο-φλεγματέω, an der Bleichſucht leiden, Hippocr.

Λευκο-φλεγματία, *ἡ*, die Bleichſucht, Medic.; auch *λευκὸν φλέγμα*, *τό*, Hippocr.

Λευκο-φλεγματίας, *ὁ*, der an der Bleichſucht leidet, Medic.

Λευκο-φλέγματος, daſſelbe, Hippocr.

Λευκο-φλεγματ-ώδης, *ες*, daſſelbe, Med., eigtl. mit weißem Schleim erfüllt, Hippocr.

Λευκό-φλοιος, mit weißer Rinde, Posidon. bei Ath. XIV, 649 d, l. d.

Λευκο-φορέω, weiße Kleider tragen, Sp.

Λευκο-φορῑνό-χροοι, oder *λευκοφαρινόχροοι*, *σχελίδες*, Philoxen. bei Ath. IV, 147 d, mit weißer Haut, Schwarte.

Λευκο-φόρος, weiße Kleider tragend, *δαίμων*, Ammian. 5 (Plan. 20), auch *ἄμπελος*, weiße Trauben tragend, Geop.

Λεύκ-οφρυς, *υος*, *ἀγορή*, mit weißen Augenbrauen, Orak. bei Her. 3, 57.

Λευκό-φυλλος, weißblätterig, Diosc.

Λευκο-χίτων, *ωνος*, weiß gekleidet, *ἥπατα*, Batrachom. 37.

Λευκό-χλωρος, weiß und grünlich, Aret.

Λευκό-χριστος, weiß angeſtrichen, Sp.

Λευκο-χροέω, eine weiße Farbe haben, Hippocr.

Λευκό-χροια, *ἡ*, die weiße Farbe, Plut. plac. phil. 3, 1.

Λευκό-χροος, ſyſzgn *λευκόχρους*, von weißer Farbe, Arist. gen. an. 1, 20. Bei Hippocr. *λευκόχροιος*.

Λευκό-χρους, *οος*, daſſelbe, *λευκόχροα κόμαν*, weißes Haar, Eur. Phoen. 322.

Λευκό-χρῶτος, weiß u. goldfarbig gemiſcht, *λίθοι*, Plin. H. N. 37, 9.

Λευκο-χρώματος, = Folgdm. Phintys bei Stob. fl. 74, 61.

Λευκό-χρως, *ωτος*, mit weißer, zarter Haut, Eub. u. Alexis bei Ath. VII, 300 b XIII, 568 c; *Δάφνις ὁ λευκ.* Theocr. epigr. 2, 1; Sp.

Λευκό-ψαρος, weißgrau, Sp.

Λευκόω, weißen, weiß machen, weiß färben, bes. pass., *ἐν τοίχῳ λελευκωμένῳ*, mit Kalk übertüncht, Plat. Legg. VI, 785 a; *γραμματεῖον λελευκωμένον*, = *λεύκωμα*, Dem. 46, 11; *λελεύκωται*, Arist. phys. 1, 2. Auch *λευκωθεὶς κάρα μύρτοις*, Pind. I. 3, 87. — Med. für ſich weiß anſtreichen, *ὅπλα*, *τὰ κράνη*, Xen. Hell. 2, 4, 25. 5, 20, dem nachher *λαμπρύνομαι* entſpricht, alſo blank machen; aber *λεύκωσαι πόδα*, entblöße den Fuß, Q. Maec. 11 (IX, 403).

Λευκ-ώλενος, mit weißen Ellnbogen, weißarmig, gew. Beiwort der Hera, Hom. u. Hes.; auch Helena u. A., ſogar Sklavinnen; Thyone, Pind. P. 3, 98; sp. D.

Λεύκωμα, *τό*, das Weißgefärbte, beſ. eine mit Gyps überzogene Tafel, die zu öffentlichen Bekanntmachungen gebraucht wurde, nach B. A. 277 *πίναξ γύψῳ ἐλη-*

Digitized by Google

λιμμένος πρὸς γραφὴν πολιτικῶν γραμμάτων ἐπιτήδειος; so γράψαντες εἰς λεύκωμα Lys. 9, 6; εἰς λ. ἀναγράψαι, Dem. 24, 23 u. Sp., vgl. D. Cass. 55, 3, τά τε ὀνόματα συμπάντων τῶν βουλευόντων εἰς λεύκωμα ἀναγράψας ἐξέθηκε. Dah. Paroemiogr. App. 2, 63, ἐν λευκώμασιν ἐγράφης, auf die öffentliche, durch Anschlag angezeigte Versteigerung der Güter gehend. — Auch das Weiße im Ei, Sp.; — u. ein weißer Fleck im Auge, ein Fehler in der Hornhaut, der weiße Staar, Schol. Ar. Plut. 633.

Λευκωματίζομαι, den weißen Staar bekommen, Schol. Aesch. Prom. 498.

Λευκωματ-ώδης, ες, dem weißen Staar ähnlich, Erotian.

Λευκών, ῶνος, ὁ, ein Hain von Weißpappeln.

Λευκ-ῶπις, ιδος, ἡ, weiß vom Ansehen, Sp.

Λεύκωσις, ἡ, das Weißmachen, Ueberünchen mit Gyps, Sp.

Λευρός (vgl. λεῖος), glatt, eben, ausgebreitet, χῶρος, Od. 7, 123; Drak. bei Her. 1, 67; Σικελίας γύαι, Aesch. Prom. 369; λευρὸν οἶμον αἰθέρος, 394; λευρὸν κατ' ἄλσος, Suppl. 503; ἐν ψαμάθῳ λευρᾷ πόντου, Eur. Hec. 699; πέδον, Phoen. 836; ξίφος, Pind. N. 7, 27; sp. D., wie εἰσοδος Opp. Hal. 3, 343; αὐλαξ, Lycophr. 268; δρόμος, Ep. ad. 124 (XIII, 18). Uebertr., schlicht, arglos, σωφροσύνη, Hesych.

Λεύς, ὁ, dor. = λᾶς, der Stein, λεὺς καπηώτας, d. i. λᾶς καταπαύτης, der Ruhestein, auf dem Orestes ausruhte, Paus. 3, 22, 1.

Λεύσιμος, das Steinigen betreffend, εἰ χρὴ θανεῖν νὼ λευσίμῳ πετρώματι, durch Steinigung sterben, Eur. Or. 50; καταφθοραί, ἅτα, Ion 1236. 1240; ἄλγος, Heracl. 765, wie Aesch. δημοβρῖφεῖς λευσίμους ἀρᾶς, des Volkes Fluch mit der Steinigung, Ag. 1599; auch der Steinigung verdient, κατολοιξάτω θύματος λευσίμου, 1089.

Λευσμός, ὁ, die Steinigung, Aesch. Eum. 180.

Λεύσσω (vgl. λευκός, γλαύσσω), nur praes. u. impf., sehen, erblicken, wahrnehmen, Il. 1, 120. 16, 70 u. öfter; auch ohne den accus., sehen, blicken, ἅμα πρόσσω καὶ ὀπίσσω λεύσσει, Il. 3, 110; ἐπὶ πόντον, auf das Meer hinschauen, εἰς γαῖαν, 5, 771 Od. 9, 166; ἀθάνατοι λεύσσουσι ὅσοι σκολιῇσι δίκῃσιν ἀλλήλους τρίβουσιν, Hes. O. 252; σθένος ἀελίοιο λεύσσομεν Pind. P. 4, 145; Tragg. öfter, εἰ μὴ πέλας Ὀδυσσεὺς στείχοντα λεύσσομεν Soph. Phil. 1205; εἰς τινα, O. R. 1254, wie Od. 8, 171 u. Eur. Phoen. 396; ὁ μὴ λεύσσων, der Todte, Soph. Tr. 825, wie εἰ λεύσσει φάος, wenn er lebt, Eur. Phoen. 1084; κυάνεον δ' ὄμμασι λεύσσων φοινίου δέργμα δράκοντος Aesch. Pers. 80, vgl. φόνον λεύσσοντε προσώπῳ Theocr. 25, 137. Die Gramm. führen das fut. λεύσω, aor. ἔλευσα an; ἔλευσας ist alte Lesart Aesch. Pers. 696, wie λεύσσατε Soph. O. C. 121.

Λευστήρ, ῆρος, ὁ, der Steiniger; βαῖνε λευστήρων πέλας Eur. Tr. 1039; Her. 5, 67; adj., λευστὴρ μόρος, der Steinigungstod, Aesch. Spt. 181; auch πέτρον λευστῆρα ὀΐψας Lycophr. 1187. Bei Her. 5, 67 im Drak. erkl. man auch = der werth ist, gesteinigt zu werden, vgl. Ael. H. A. 5, 15; richtiger ein Peiniger, Tyrann; anders erkl. Müller Dorier 1, 8, 2.

Λευχ-αιμονέω, weißgekleidet sein, Plat. Rep. X, 617 c u. Sp., wie Strab. XI, 11, 520. Von

Λευχ-αίμων, ον, weißgekleidet, Phint. Stob. fl. 74, 61; Orph. H. 50, 10.

Λευχ-ηπατίας, = λευκηπατίας, w. m. s.

Λεύω (s. λεύς), steinigen, mit Steinen werfen, bedecken; μνῆμα Eur. El. 328; Thuc. 5, 60; λευσθῆναι πέτροις Soph. O. C. 435; Eur. I. A. 1350 u. Sp.

Λεχαίνω, nach dem Bett oder Beischlaf verlangen, E. M. v. ἀσελγαίνω.

Λεχαῖος, im Bette, im Lager, τέκνων ὑπερφίδοιεκεν λεχαίων πελειάς Aesch. Spt. 274, die Jungen im Neste; auch φυλλάς, zum Lager, Ap. Rh. 1, 1182.

Λεχε-ποίης, ὁ, heißt Il. 4, 383, wie im Drak. bei Her. 9, 43 der Asopus, der im weichen Wiesengrunde (ποία) gebettete, hinfließende, oder nach dem Schol. mit tiefem Grase, aus dem man sich ein Lager bereiten kann, der lagerbereitende. Außerdem heißen so die Städte Πτελεός, Τευμησσός u. Ὀγχηστός, Il. 2, 697 H. h. Apoll. 46 Merc. 88, acc. λεχεποίην, was man falsch für ein fem. zu λεχέποιος betrachtet, mit Gras zum Lager, d. i. mit üppigem, zum Lager bequemem Grase, die auf Wiesengrund liegen.

Λεχίρνα, nach Hesych. ein in Argos der Hera gebrachtes Opfer.

Λεχ-ήρης, ες, ans Bett gefügt, bettlägerig, Eur. Phoen. 1555.

Λεχήρια, τά, erkl. Hesych. ἐνήλατα.

Λέχος, τό, Lager, Bett, Bettstelle, bes. im plur., ἐν θαλάμῳ καὶ δινωτοῖς λεχέεσσιν, Il. 3, 391, παρὰ τρητοῖς λεχέεσσι, Od. 1, 440; λέχος πόρσυνε καὶ εὐνήν, 3, 403 u. oft, Ehebett, ἐμὸν λέχος ἀντιόωσαν, Il. 1, 31, ἦ κέν τοι ὁμὸν λέχος εἰσαναβαίνοι 8, 291, wie Hes. Th. 939 u. A.; λέχος δ' ἤσχυνε καὶ εὐνὴν Ἡφαίστοιο ἄνακτος Od. 8, 269, vgl. 7, 347. So auch Pind. ἑτέρῳ λέχει δαμαζομένα, P. 11, 24, ἦλυθεν ἐς λέχος, 3, 99. Auch bei den Tragg. oft von der Ehe u. dem Beischlaf, λεχέων Διὸς εὐνάτειραν, Aesch. Prom. 897; λέχος Ἡρακλεῖ κριτὸν ξυστᾶσα, Soph. Tr. 27; ἐπὶ τὸ σὸν λέχος ξυνῆλθον, Ai. 486; ὦ λέχη καὶ νυμφεῖ' ἐμά Tr. 916; oft auch bei Eur.; vgl. noch Ar. Pax 844 Thesm. 891. — Vom Neste der Vögel gebraucht es Aesch. Ag. 50, wie Soph. Ant. 421. — In Stellen, wie Eur. El. 477, ἄνακτα ἔκανες, Τυνδαρί, σὰ λέχεα, steht es geradezu für „Gatte". Bei Hel. 790. 980. — Auch das Todtenbett, auf welchem die Leiche zur Schau gestellt u. dann verbrannt wurde, λεχέων ἐπέθηκε, Il. 24, 589, κείμενον ἐν λεχέεσσιν, 702, vgl. 18, 233. 236. 21, 124, öfter.

Λέχοσδε, zu Bett, κιών, Il. 3, 447.

Λέχριος, eigtl. hingelehnt, in die Quere, schräg, von der Seite, wie Soph. O. C. 196 sagt λέχριός γ' ἐπ' ἄκρου λᾶος βραχὺς ὀκλάσας, auf den Stein zur Seite setze dich; übertr., πάντα γὰρ λέχρια τῶν χεροῖν, Ant. 1325, wo der Schol. πλάγια καὶ πεπτωκότα erkl., Alles liegt darnieder; λεχρία πάλιν χωρεῖ τρέμουσα κῶλα, Eur. Med. 1168, vgl. Hec. 1025; sp. D., τοῦδ' ἀποκλίνασα καρήατα λέχριος εὕδει Callim. Del. 236; διαδὺς λέχριος ἐν θαλάμῳ Agath. 8 (V, 294); einzeln auch in Prosa, τιθεῖσαι τὰς κεφαλὰς ἐπὶ γῆν λεχρίας Xen. Cyn. 4, 3; Sp.

Λέχρις, auf die Seite gelegt (λέγω, vgl. liquus, obliquus), in die Quere, schräg, λ. ἐπιχρίμφθείς, Ap. Rh. 1, 1235. 3, 238.

Digitized by Google

ΛΕ'Χ, Wurzel von *λέχος* u. a., s. *λέγω*.

λεχώ, οδς, ἡ, die im Bette Liegende, bes. die Kindbetterinn, *λεχώ μ' ἐπάγγελλ' οὖσαν ἄρσενος τόκῳ*, Eur. El. 652. 1108; Ar. Eccl. 530 u. sp. D., wie Opp. Cyn. 3, 208; *θράκοντος ἔντοκος*, Lycophr. 1185. Sprichwörtlich *λεχὼ λέαιναν καὶ κακὸς κύων φοβεῖ*, Paroemiogr. App. 3, 63.

λεχωΐᾶς, *άδος*, ἡ, = Vorigem, Nonn. D. 48, 848.

λεχώϊος, die Kindbetterinn betreffend; *λοετρά*, Ap. Rh. 2, 1014; *κόραι τῇ παιδὶ λεχωΐῃ δῶρα φέρουσαι*, Diosc. (VII, 166); *Ῥείης λεχώϊον*, der Ort wo Rhea niederkam, Callim. Iov. 14.

λεχωΐς, *ίδος*, ἡ, bes. fem. zum Vorigen; *ὧραι*, Nonn. D. 9, 12; vgl. Ap. Rh. 4, 136; Callim. Del. 56. 124. Auch = *λεχωΐτις*, Diod. ep. 7 (VI, 348).

λεχώνη, ἡ, vulg. Ael. N. A. 12, 14, Iac. *λεχώ*.

λεψύης, ὁ, u. **λέψιος**, nennt Lycophr. 1207. 1454 den Apollo, nach Tzetz. von *λέπος*, *ὁ δεινὰ καὶ κεκαλυμμένα λέγων*.

λεώ-βατος, vom Volke betreten, ἡ λ., sc. *ὁδός*, die Heerstraße, Hesych.

λε-δήϊος, *ος*, volksmäßig, gemein, s. *λαοδήϊος*.

λεω-κόρητος, ganz ausgefegt, VLL.

λε-θλίβορος, mit dem ganzen Volke, ganz u. gar verderbt, Hesych.

λεω-λογέω, das Volk zusammeln, bei Ath. XII, 539 e.

λέων, οντος, ὁ, 1) der Löwe, Hom. u. Folgte; er heißt bei Hom. *ὀρεσίτροφος*, Od. 6, 130, *αἴθων*, 18, 161, *ἠϋγένειος*, 18, 318, *χαροπός*, Od. 11, 610, *κρατερός*, u. ä. *ἰφίβρομος*, *βαρύκομπος* u. *βαρυφθέγκτης* Pind. Ol. 10, 21 P. 5, 58; *ὠμηστής*, Aesch. Ag. 801, wie *ὠμοφάγος*, Il. 5, 782. — Oft übtr., wie bei uns, *οἴκοις μὲν λέοντες, ἐν μάχῃ δ' ἀλώπεκες*, Ar. Pax 1189 u. a. D.; auch Plat. sagt *ὅταν τις τὸ θυμοειδὲς ἰδίζῃ ἐκ νέου ἀντὶ λέοντος πίθηκον γενέσθαι*, Rep. IX, 590 b. — Hom. auch von der Artemis, *Ζεύς σε λέοντα γυναιξὶ θῆκε*, Zeus machte dich den Weibern zum Löwen, d. i. zur Verderberinn, Il. 21, 483, denn plötzliche Todesfälle der Frauen schrieb man der Artemis zu. — Sprichwörtlich *λέοντα ξυρεῖν*, Plat. Legg. IV, 707 a, u. *λέων ξίφος ἔχων*, Paroem. App. 3, 64. Die poet. Formen *λείων* u. *λῖς* s. besonders. — Auch als Himmelszeichen, Arat. 147; = *λεοντή*, Luc. hist. conscr. 10. — 2) eine Krebsart, *μεῖζων τοῦ ἀσταχοῦ*, Ath. III, 106 c; — eine Schlangenart, Nic. Ther. 464; — eine Krankheit, Aret.; — ein Tanz, Ath. XIV, 629 f; Poll. 4, 104. — S. auch nom. pr.

λεω-πάτητος, vom Volke ganz u. gar zertreten, alte v. l. bei Soph. Ant. 1261 für *λαξπάτητος*.

λεω-πέτρα, ἡ, Hesych., zw., od. *λεωπετρία*, der glatte (*λεῖος*) Strin, D. Sic. 3, 16; VLL.

λε-ωργός, dem Volke was anthuend, oder das Volk machend, so heißt Prometheus bei Aesch. Prom. 4, oder besser, wie es bei Sp. gebraucht wird, = *πανοῦργος* (von *λέως*), der Alles thut, keinen Frevel scheu't, Bösewicht; Xen. vrbt Mem. 1, 3, 9 *θερμουργότατος* u. *λεωργότατος*, wie *ἐκδικώτατος* u. *λεωργότατος*, Ael. H. A. 16, 5; — Archil. 6 sagt auch von den Thaten der Menschen *λεωργὰ κἀθέμιστα*; — Poll. 3, 154 führt die Form *λεουργός* aus Xen. an u. nennt das W. *φορτικόν*; *λαοργός*, *ἀνόσιος*, Hesych.

λέως, = *τελέως*, nach Apollon. pron. 334 u. E. M. aus Archil.; es hängt entweder mit *λίαν* zusammen, od. mit *λεώς*, insofern Volk auch eine Gesammtheit, Ganzheit bedeutet, oder mit *λεῖος*, wie plane, plattertings.

λεώς, ὁ, att. = *λαός*, w. m. s.

λεω-σφέτερον ἐποιήσαντο Τισαμενόν, Her. 9, 33, sie machten den Tisamenus zu Einem von ihrem Volke, zu ihrem Mitbürger, wofür nachher *πολίτην σφέτερον* steht; Reiske wollte *λεῷ σφέτερον* ändern.

λεω-φόρος, Volk tragend, ἡ λ., sc. *ὁδός*, Landstraße, Heerstraße, Plat. Legg. VI, 763 c u. Sp., wie Hdn. 8, 8, 16; *ἐκτροπαὶ* Eur. Rhes. 881; *αἱ μάλιστα λ. πύλαι*, die am meisten passirt werden, Her. 1, 187.

λη-βόλος, mit Steinen werfend, steinigend, Hesych.

ΛΗΓω (vgl. *λέγω*, legen), aufhören lassen, besänftigen, beruhigen; *μένος*, den Zorn stillen, Il. 13, 424; *οὐδὲ Σκάμανδρος ἔληγε τὸ ὃν μένος, ἀλλ' ἔτι μᾶλλον χώετο*, 21, 305; auch *τινά τινος, οὐδέ κεν ὣς ἔτι χεῖρας ἐμὰς λήξαιμι φόνοιο*, die Hände vom Morden aufhören lassen, Od. 22, 63. — Gew. intr., aufhören, Gegs. von *ἄρχομαι*, Il. 9, 97; *ἀρχομένου δὲ πίθου καὶ λήγοντος κορέσασθαι*, Hes. O. 366, wie Theocr. 17, 1 u. in Prosa, *ἔωθεν ἀρξάμενοι ἀκούειν τῶν προσιόντων οὐκ ἐλήξαμεν πρόσθεν ἐσπέρας*, Xen. Cyr. 7, 5, 42; sich legen, nachlassen, abstehen von Etwas, oft absolut, Il. 21, 248, *λήξαντος εὖρον* Pind. P. 4, 292, *ψεκὰς δὲ λήγει* Aesch. Ag. 1516, *ὀξὺς νότος ὡς λήγει* Soph. Ai. 251, *πόνου λήξαντες* Phil. 634, öfter, *ἅμα τῷ τοῦ σώματος ἄνθει λήγοντι* Plat. Conv. 183 e; *ἡ ἡμέρα οὕτως ἔληξε* Xen. An. 7, 6, 6, u. sonst; *εἰς τι*, Her. 4, 39. — Häufiger c. gen., *οὐδ' Ἀγαμέμνων λήγ' ἐριδος*, Il. 1, 319, er ließ nicht ab vom Streite, hörte nicht auf zu streiten, öfter *χόλοιο, φόνοιο* u. ä.; *πλανμάτων λήξασα τῶνδε*, Aesch. Pers. 691; *ἐξ ὅτου νέας τροφῆς ἔληξε*, Soph. O. C. 340; *ὕπνου, μόχθου*, Eur. Rhes. 71 El. 340; in Prosa sehr geläufig, *τῆς ὀδύνης, ἔρωτος*, Plat. Phaedr. 240 e 255 d; *τῶν πόνων*, Isocr. 1, 14; Sp., wie Pol. *τῆς ἐπιβολῆς*, 4, 82, 2. — Auch c. partic., *Τρῶας δ' οὐ πρὶν λήξω ὑπερφιάλους ἐναρίζων*, Il. 21, 224, ich werde nicht eher aufhören zu tödten, vgl. 9, 191 Od. 8, 87; *εὖτ' ἂν φλέγων ἀκτῖσιν ἥλιος χθόνα λήξῃ*, Aesch. Pers. 357; *οὐ λήξω τοὺς βόσκοντας θεραπεύων*, Eur. Ion 182; *οὔποτε λήγει κονούμενον*, Plat. Phaedr. 245 c; Xen. Ages. 11, 2 u. Sp.

λήβανον, τό, ein orientalisches Baumharz oder Gummi, Her. 3, 107. 112. 128; Diosc. Vgl. *λάδανον* u. *λῆδος*.

λῃδάριον, τό, dim. von *λῆδος*; Ar. Av. 715 sagt *χρὴ χλαῖναν πωλεῖν ἤδη καὶ λῃδάριόν τι πρίασθαι*, vgl. 915.

λῆδιον, τό, dasselbe, Clearch. bei Ath. VI, 256 f Macho ib. XIII, 582 d; Philostr.; auch *ληδίον* geschr. nach Eust. 1686, 52.

λῆδον, τό, oder **λῆδος**, ὁ, der Strauch, an dessen Blättern sich das Gummi *λήδανον* od. *λάδανον* bildet, kretischer Cistus, mit lanzenförmigen, dem weißen Mohn ähnlichen Blättern, Diosc. u. A. Bei Theocr. 21, 10 werden unter Fischergeräthen *τὰ φυκιόεντά τε λῆδα* genannt, entweder Stücke Zeug oder Blätter des Strauches *λῆδος*, zu Köder gebraucht. Einige wollen *θέλητα* ändern.

λῆδος, τό, auch *λῆδος* geschrieben, aber in *λῃδάριον* bei Ar. ist das ι subscriptum jetzt aufgenommen,

Digitized by Google

u. neben λήδιον findet ſich λητδιον (vgl. auch λαῖδος); die VLL. erkl. εὐτελὲς τριβώνιον.

λησαῖος, zur Vergeſſenheit gehörig, vergeßlich oder vergeſſen laſſend, ὅτε οἱ λησαῖον ἐπὶ πτερὸν ὕπνος ἐρείσει, den das Uebel vergeſſen laſſenden Fittig des Schlafes, Callim. Del. 233; vgl. Nonn. D. 7, 141. — Häufiger von Λήθη, ſ. nom. pr.

λησ-άνεμος, ſ. λαθ-άνεμος.

λησάνω, factitiv. zu λήθω, VLL., ſcheint nur in compp. erhalten, denn Od. 7, 221 iſt eine tmesis anzunehmen, ἐκ δέ με πάντων λησάνεν, er läßt mich Alles vergeſſen.

λησαργία, vergeſſen, Sp., auch = der Vergeſſenheit übergeben, Inscr. 2804.

λησαργία, ἡ, = λήθαργος 2, Sp.

λησαργίζω, an der Schlafſucht leiden. — Beim Schol. Pind. N. 6, 30 lieſ't Böckh λησαργισθῆναι für λησαργηθῆναι, in Vergeſſenheit gebracht ſein.

λησαργικός, ſchlafſüchtig, Hippocr.; Ath. XV, 689 c; vgl. Ep. ad. 411 (IX, 141).

λήθαργος, ον, 1) vergeſſend, nach Phryn. p. 418 bei Men. u. a. Sp., = dem älteren ἐπιλήσμων; vgl. Mel. 90 (V, 152) λήθ. φιλούντων, auch κακῶν, 55 (XII, 80), u. Lob. zu Phryn. a. a. O. — Von Hunden, tückiſch, Zenob. 4, 90, προσαίνων μέν, λάθρα δὲ δάκνων, wie Schol. Ar. Equ. 1028 auch von Pferden, ſtätiſch, οἱ νωθροὶ ἵπποι, ſ. λαίθαργος. — 2) subst. ὁ λ., Schlafſucht, Hippocr.; S. Emp. adv. eth. 136; Lycophr. 241.

λησαργ-ώδης, ες, = λησαργικός, Diosc.

λησεδανός, vergeſſen machend, φάρμακον, Luc. de salt. 79.

Ἀληθεδών, όνος, ἡ, = Folgdm; Tull. Laur. 3 (VII, 17); Agath. 45 (Plan. 244).

λήθη, ἡ, das Vergeſſen, die Vergeſſenheit; μηδέ σε λήθη αἱρείτω, Il. 2, 33; Hes. Th. 277; τοῦ κακοῦ δοκεῖ λήθη τις εἶναι κἀνάπαυλα, Soph. Phil. 866; in dor. Form, οὐδὲ μήποτε λάθα κατακοιμάσῃ (νόμους), O. R. 870; ὕπνον τε, λήθην τῶν καθ' ἡμέραν κακῶν, Eur. Bacch. 282; λήθην τινὸς ποιεῖσθαι, in Vergeſſenheit bringen, vergeſſen, Her. 8, 79, wie Pol. 18, 16, 2; τοὺς δὲ καὶ λήθη ἑλάμβανε παραυτίκα ἀναστάντας τῶν πάντων Thuc. 2, 49; λ. ἔχει τινά, Dem. 18, 283; Plat. bezeichnet λήθη als μνήμης ἔξοδος, Phil. 33 e, oder ἐπιστήμης ἔξοδος u. ἀποβολή, Conv. 208 a Phaed. 75 d; λήθη ἐγγίγνεταί τινί τινος, Xen. Mem. 1, 2, 21, er vergißt Etwas; auch μετὰ λήθης ἄτιμα κεῖται, 2, 1, 33; λήθην τινὸς ἐμποιεῖν, in Vergeſſenheit bringen, vergeſſen laſſen, Isocr. 5, 37; auch εἰς λήθην τινὰ ἐμβάλλειν, Aesch. 3, 205. — Den plur. λήθαι hat Tim. Locr. 103 b; — ὁ τῆς λήθης ποταμός, der Fluß Lethe der Unterwelt, ſ. nom. pr.

λησήμων, ον, = λήθαργος, Hesych., zw.

λήθιος, heimlich, Hesych., l. d., wie ληθικός.

λησο-μέριμνος, Sorgen vergeſſen machend, Orph. H. Noct. 6.

λησο-ποιός, Vergeſſenheit bewirkend, Sp.

λήθος, τό, = λήθη, dor. λᾶθος, Theocr. 23, 24.

λησοσύνη, ἡ, = λήθη, f. l. bei Eur. I. T. 1279.

λησότης, ητος, ἡ, Vergeßlichkeit, VLL.

λήθω, dor. λᾶθω, Stammform zu λανθάνω, λήθεσκον, Il. 24, 13, verborgen ſein, c. acc. der Perſon, vor der Etwas verborgen bleibt, der Etwas entgeht, καί δέ σε γιγνώσκω — φρεσὶν οὐδέ με λήθεις, ὅττι θεῶν τίς σ' ἦγε, es entgeht mir nicht, daß dich ein Gott führte, Il. 24, 563; auch οὐδέ σε λήθω τιμῆς ἧς τέ μ' ἔοικε τετιμῆσθαι, 23, 648, in Betreff der Ehre, u. c. partic., οὔτι με λήθεις ἔρδουσα, Od. 19, 91, wie οὐδ' ἄρα Κίρκην ἐξ Ἄϊδεω ἐλάθοντες ἐλήθομεν, 12, 17; ſo auch oft bei Hes., ſeltener bei den Attikern, wie Soph. O. R. 1325 Ant. 528; Xen. Ages. 6, 5 Oec. 7, 31. — Med. λήθομαι, vergeſſen, τινός, Il. 1, 495, ἐλήθετο συνθεσιάων, 5, 319, öfter; auch Aesch. Ag. 39; das act. ſteht ſo Simonid. 49 (VII, 25), μαλπῆς δ' οὐ λήθει. — Die übrigen tempp. ſ. λανθάνω.

λησ-ώδης, ες, vergeßlich, νόσος, zur Erkl. von λήθαργος, Thom. Mag.

λητ-άνειρα, ἡ, Männer erbeutend, Kypris, die da macht, daß die Männer ſich in Frauen verlieben, Hesych.

λητάς, άδος, ἡ, die als Kriegsbeute Weggeführte, Kriegsgefangene; γυναῖκες, Il. 20, 193; Ap. Rh. 1, 612. 4, 35.

λητ-βόταρα, ἡ, die Saat, λήϊον, abweidende, ſaatverwüſtende, σῦς, Od. 18, 29; vgl. Ael. H. A. 5, 45.

λητ-βοτήρ, ῆρος, ὁ, der die Saat verwüſtet, VLL.

λητδάριον, τό, = λῃδάριον.

λητδιον, τό, v. l. von λήδιον, Macho a. a. O.

λητδιος, erbeutet, kriegsgefangen, χεῖρες, Iul. Aeg. 12 (Plan. 203), vgl. id. 3 (VI, 20).

λητίζομαι, dep. med., aor. ἐλητίσω, And. 1, 101, erbeuten, für ſich als Beute wegführen, ᾤμωσε ἃς Ἀχιλεὺς λητίσσατο, Il. 18, 28; Od. 1, 398 u. öfter, wie Hes., der es auch in allgemeiner Bdtg. an ſich bringen, gebraucht, ἀπὸ γλώσσης ὄλβον λητίσσεται, O. 320, vgl. 700; sp. D., wie in Proſa, Her. θώρηκα ἐλητίσαντο, 3, 47 u. öfter, auch abſolut, θηρεύοντες καὶ λητιζόμενοι, 4, 112; σχολὴ τοῖς πολεμίοις λητίζεσθαι, Xen. An. 5, 1, 9, ἐκ τῆς Ἀττικῆς, Hell. 5, 1, 1; ἀλλήλους, Thuc. 1, 5. 115; τὴν Κολχίδα, plündern, Xen. An. 4, 8, 22; Τυρρηνῶν λητιζομένων τὴν θάλατταν, D. Sic. 11, 88. — Zſgz. λᾄζομαι, ὃς ἐκ δόμων ἐμῶν θάμαρτα — ἐλᾄσατο, Eur. Troad. 866; ἐκούσης κοὐ βίᾳ λελᾳσμένης, ib. 373, öfter; auch in der Anth. Der aor. pass. bei Ap. Rh. 4, 400. — Adj. verb. ſ. unten. S. auch λεΐζομαι. — Das act. λητίζω hat Zon.; auch findet es ſich als v. l. des med. bei Thuc. 3, 85. 4, 41.

λητις, ἡ, ion. = λεία, Her. öfter.

λητ-νόμος, (das Saatfeld, λήϊον, ὀφή.) das Land bewohnend, Νύμφαι, Archi. 27 (Plan. 94).

λήϊον, τό, die Saat u. die auf dem Felde ſtehenden Feldfrüchte, ὡς δ' ὅτε κινήσῃ ζέφυρος βαθὺ λήϊον ἐλθών, Il. 2, 147 u. öfter; Hes. Sc. 288; ἄφθη τὸ λήϊον ἀνέμῳ βιώμενον, Her. 1, 19; λήϊον τοῦ σίτου vrbdt Arist. H. A. 9, 6. — Bei sp. D. Saatfeld, dor. λᾶϊον, Theocr. 10, 21. 42.

λήϊος, wird bei Hesych. ἱερός u. ἄγγελος erklärt.

λητς, ίδος, ἡ, ion. u. ep. = λεία, Kriegsbeute, beſ. weggetriebenes Vieh u. gefangene Menſchen, vgl. Il. 11, 677, wo nach λῃΐδα δὲ συνελάσσαμεν ἥλιθα πολλὴν einzeln βόες, πώεα οἰῶν, συβόσια, αἰπόλια u. ἵπποι aufgezählt werden; u. ſo Hes. Th. 442, wo es geradezu Viehheerden ſind; Theocr. ſagt ἐνεπλήσθη πεδίον λῃΐδος ἐρχομένης, 25, 97,

Digitized by Google

öfter. — Ueblich. Beute, Aesch. Spt. 331; Ap. Rh. 1, 695.

Λῃϊστήρ, ῆρος, ὁ, der Beutemacher, Plünderer, Räuber, wie **λῃστής**, Od. 3, 72 u. öfter; auch sp. D.

Λῃϊστής, ὁ, = **λῃστής**, H. h. 6, 7; Ap. Rh. 1, 750 u. a. sp. D., auch Her. 6, 17.

Λῃϊστία, ἡ, = **λῃστεία**.

Λῃϊστός (**λᾄζομαι**), erbeutet, als Beute weggeführt, Il. 9, 406, auch **λεῖστή**, 408.

Λῃϊστός, ύος, ἡ, das Beutemachen, Plündern, Her. 5, 6.

Λῃϊστωρ, ορος, ὁ, = **λῃϊστήρ**, Od. 15, 426; Nic. Ther. 347 u. oft bei a. sp. D., auch adj., **λῃίστορα χαλκὸν** Maced. 31 (IX, 649).

Λῃῖτις, ίδος, ἡ, die Beutemachende oder Beuteverleihende, Il. 10, 460, von der Pallas, die sonst **ἀγελείη** heißt; vgl. Paus. 5, 14 u. Lycophr. 105. — Aber **κούρη**, erbeutet, Ap. Rh. 1, 818.

Λῃῖτο-ἄρχης, ὁ, = **λῄταρχος**, Hesych.

Λῆϊτον, τό, = **δημόσιον λῆϊτον**, Plut. Qu. Rom. 67; aber Rom. 26 steht falsch **λῄϊτον γὰρ τὸν δῆμον ὀνομάζουσιν**. — Nach Her. 7, 197 bei den Lydern das Stadt- oder Gemeindehaus.

Λῃϊτουργέω u. **Λῃϊτουργός**, nach den VLL. altattisch für **λειτουργέω** u. **λειτουργός**.

Λημαλέος, hysterisch, Luc. Lexiph. 12, wo vulg. **λεκαλέος**.

Λημάω, = **βυνέω**, **λικᾶσαι**, erkl. Phot. **παῖσαι**, **πλῆσαι**, u. führt aus Pherecr. **ληκούμεσθα** an, wie Ar. Th. 494 **ὅταν ὑπό του ληκώμεθα**, v. l. **κινώμεθα**. S. **λαικάζω**.

Λημάω, ion. = **λᾶκέω**, **λάσκω**, w. m. s.

Λήμημα, τό, Geräusch, Epicur. bei Cleomed. 2, 1.

Λημίδα παίζειν, ein unbekanntes Spiel, mit Geräusch, Luc. Lexiph. 8; B. A. 562, 18.

Λημήριος, aufhörend, rings umgränzt, **νῆσος**, Lycophr. 968, vgl. 1391.

Λημητικός, das Ende betreffend, B. A. p. 816.

Λημήϊος, zur **λήκυθος** gehörig, bombastisch, **Μοῦσα**, Callim. fr. 319.

Ληκυθίζω, mit Salben, Schminken bestreichen, die man in der **λήκυθος** aufbewahrt; gew. übertr. von den Rednern u. Dichtern, Rednerprunk aufwenden, **θέσεις λεκυθίζειν**, Gemeinplätze rednerisch ausmalen, herausschmücken, Strab. XIII, 609, mit starker Stimme schreien, hervorgurgeln, vgl. Schol. Ar. Ach. 589; Poll. 4, 114; B. A. 50, 8 erkl. **κοῖλόν τι φθέγμα ποιεῖν ὥσπερ εἰς ληκύθους προϊέμενοι**.

Ληκύθιον, τό, dim. von **λήκυθος**, Oelfläschlein, Ar. Ran. 1200 ff., Dem. 24, 114 u. Sp.

Λεκυθισμός, ὁ, das Singen, Sprechen mit starker, hohler Stimme, Plut. non posse 2.

Λεκυθιστής, ὁ, der mit starker, hohler Stimme Redende, Singende, **κοιλόφωνος**, Hesych.

Ληκυθο-ποιός, ὁ, Oelflaschenverfertiger, Strab. XV, 717; Poll. 7, 182.

Ληκυθο-πώλης, ὁ, Oelflaschenverkäufer, Poll. 7, 182.

Λήκυθος, ἡ, Oelflasche (daß die Alten es von **ἔλαιον κεύθειν** ableiten); **ὥκει δὲ χρυσείῃ ἐν ληκύθῳ ὑγρὸν ἔλαιον** Od. 6, 79; Ar. Av. 1588; Plat. Charm. 161 e; Arist. eth. 4, 5 u. Sp. Auch eine Flasche, in der man Farbe, Schminke, Salben u. dgl. aufbewahrte, **αἱ δὲ λήκυθοι μύρου γέμουσι**, Ar. Plut. 810 Eccl. 1101; **μυρηρά**, Ath. IV, 129 a; vgl. Poll. 6, 105. 10, 119. — Uebertr. Rednerschmuck, -schminke, Gemeinplätze, womit die Redner ihre Reden ausstaffiren, Cic. Att. 1, 14 u. öfter, wie ampulla. — Nach Schol. Plat. Hipp. min. p. 334 u. Hesych. **τὸ μεταξὺ τοῦ λαυκανίου καὶ αὐχένος ἠχώδες**, Gurgel, eigtl. der vorragende Theil der Luftröhre, Adamsapfel.

Ληκυθ-ουργός, ὁ, = **ληκυθοποιός**, Plut. Pericl. 12, nach Reiske für **λινουργός**.

Ληκυθο-φόρος, die Oelflasche tragend, **παῖς**, Poll. 3, 154.

Ληκώ, οῦς, ἡ, das männliche Glied, Phot.

Λῆμα, τό (**ΛΑΩ**), der Wille, das Begehren, übh. heftige Gemüthsbewegung, Sinnesart; Pind. P. 3, 20. 8, 47 u. öfter; **οὐχ ὡς ἄθυμος οὐδὲ λήματος κάκῃ** Aesch. Sept. 598; **τοξουλκῷ λήματι πιστούς** Pers. 55, öfter; **ἥκιστα τοὐμὸν λῆμ' ἔφυ τυραννικόν** Eur. Med. 348; **οἶδ' ἐγὼ τὸ τῶνδε λῆμα καὶ φύσιν** Heracl. 199; bes. auch Entschlossenheit, Muth, Soph. O. C. 877; Eur. Rhes. 209 u. öfter; Ar. Ran. 463; oft bei Her., z. B. **ὑπὸ λήματος καὶ ἀνδρηΐης** 7, 99, **λήματος πλέος**, entschlossen, 5, 111; auch Trotz, **ὦ λῆμ' ἀναιδές** Soph. O. C. 960; **ἔργα χειρῶν τε καὶ λήματος**, Her. 5, 72.

Λημαλέος, triefäugig, thränend, Luc. Lexiph. 4.

Ληματίας, ὁ, willenskräftig, entschlossen, VLL.

Ληματαίω, willenskräftig, entschlossen sein, **λήματος καὶ ἀνδρείος εἶ**, Ar. Ran. 494, wo der Schol. aber auch **ληματίας** als Lesart anführt.

Ληματόω, Muth machen, Hesych., der auch **ληματίζω** im pass. anführt.

Λημάω, thränende Augen haben, triefäugig sein, **ὀφθαλμοὶ λημῶντες**, Hippocr.; **λημᾶς κολοκύντας**, Unreinigkeiten so groß wie Kürbisse in den Augen haben, so daß man vor ihnen nicht sehen kann, Ar. Nubb. 327, vgl. Plut. 581; **λημᾶς καὶ ἀμβλυώττειν** vrbbt Luc. Tim. 2, vgl. D. Mort. 9, 2.

Λήμη, ἡ, aus den Augen fließende u. in den Augenwinkeln gerinnende Feuchtigkeit, Augenbutter, = **γλήμη**, Hippocr.; übertr. sagte Perikles **τὴν Αἰγιναν ἀφελεῖν, τὴν τοῦ Πειραιῶς λήμην**, Arist. rhet. 3, 10; vgl. Ath. III; 99 d. — Bei Ar. Plut. 581 übertr. sind **χρονικαὶ λῆμαι** altväterische Einbildungen, die das geistige Auge trüben. Vgl. Plut. non posse 21.

Λημίον, τό, dim. zum Vorigen, Hippocr.

Λῆμμα, τό, Alles, was man nimmt oder bekommt, Einnahme, Einkommen, im Ggstz von **ἀνάλωμα**, Anaxandrid. bei B. A. 106, 25, wie Lys. 32, 20 u. Plat. Legg. XI, 920 c; Gewinn, Vortheil, **αἰσχρά**, Soph. Ant. 313; **τὸ ἐξ ἀρχῆς λῆμμα** Din. 1, 60; **ἀφ' οὗ μηδέν ἐστι λῆμμα λαβεῖν ἐμοί** Dem. 21, 28, öfter; **λημμάτων ὑψηλότερος** Luc. Nigr. 25. — In der Dialektik ein Annahmesatz, ein Vordersatz, aus dem man Etwas folgert, Arist. top. 8, 1 u. A. — Sp. auch = Titel, Inhaltsanzeige, lemma; vgl. D. Hal. Dem. 20.

Λημματίζω, = **λαμβάνω**, Apollon. Synt. p. 101.

Λημματικός, zum Nehmen geneigt, **πρὸς τὸν καιρόν**, der den rechten Zeitpunkt zu ergreifen u. zu benutzen weiß, Hippocr.

Λημμάτιον, τό, dim. von **λῆμμα**, Sp.

Λημματισμός, ὁ, = **λῆμμα**, Vortheil, Gewinn, Sp.

Λημνίσκος, ὁ (vgl. **λῆνος**), wollenes Band, Verband; **στεφάνους ἐπιῤῥίπτοντες καὶ λημνίσκους** Pol. 18, 29, 12; Plut. Syll. 27; Ep. ad. 26 (XII, 123). — Schlingen zum Vogelfange, Ath. V, 220 c.

Digitized by Google

ληµότης, ητος, ἡ, das Triefen der Augen, lippitudo, Schol. Ar. Nubb. 326.

ληµ-ώδης, ες, = **ληµαλέος**, triefäugig, Alex. Trall.

λήν, nach Hesych. = **λίαν**. Aber **λὴν** iſt inf. von **λῶ**.

ληναΐζω, das bacchiſche Kelterfeſt feiern, dafür dichten, Clem. Al. admon. p. 2.

ληναϊκός, zu den Lenäen, zum bacchiſchen Kelterfeſt gehörig, z. B. **ὁ λ. ἀγών**, der dramatiſche Wettkampf, Posidipp. bei Ath. X, 414 e; Plut. X. oratt. Isocr. g. E.; **θέατρον**, Poll. 4, 121.

ληναῖος, zur Kelter gehörig; beſ. a) Beiname des Dionyſos, als des Keltergottes, D. Sic. 3, 63 u. A. — b) **τὰ λήναια**, sc. **ἱερά**, das Kelterfeſt, welches dem Dionyſos im Monat **ληναιών** mit dramatiſchen Wettkämpfen gefeiert wurde, Ar. Ach. 1155; Ath. IV, 130 d. — c) **τὸ λήναιον**, der Platz in Athen, in den Limnen oder nicht weit davon, wo die Lenäen gefeiert wurden, daher **ὁ ἐπὶ ληναίῳ ἀγών**, Ar. Ach. 504, der Wettkampf der dramatiſchen Dichter am Kelterfeſt; **ἐδίδαξεν ἐπὶ ληναίῳ**, er ſtudirte das Stück zum Kelterfeſt ein, Plat. Prot. 327 d; **ἐπὶ ληναίῳ πομπή**, Dem. 21, 10.

ληνᾶττης, = **ληναϊκός**, **σόρυβος**, Ar. Equ. 544, das Beifallklatſchen am Lenäenfeſt.

ληναιών, ῶνος, ὁ, der alte Name des ſpäteren Monats **Γαµηλιών**, der den letzten Hälfte des Januar u. der erſten des Februar entſpricht, Keltermonat, Hes. O. 506 als der kälteſte Monat des Jahres bezeichnet. Vgl. Böckh über die Lenäen p. 50.

ληνεύω, erkl. Hesych. **βακχεύω**.

ληνεών, ῶνος, ὁ, der Ort, wo die Kelter ſteht, Geopon.

λήνης, ὁ, ein Kraut, Diosc.

ληνίς, ίδος, ἡ, die Bacchantinn, Suid. Nach E. M. 478, 29 auch = **ληνός**.

ληνο-βατέω, die Kelter treten, Sp.

ληνο-βάτης, ὁ, der Kelterer, Sp.

ληνός, ἡ, auch ὁ, alles kufen-, wannenförmige; — a) der Trog zum Tränken des Viehes, H. h. Merc. 104, Philostr. u. a. — b) gew. die Kufe, in welche die zu kelternden Weintrauben geworfen werden, Kelter, nach B. A. 277 **γεωργικὸν σκεῦος, ἄγγεῖον δεκτικὸν οἴνου ξύλινον**, ib. 71 **αἷς τοὺς βότρυς πατοῦσιν**; Theocr. 25, 28 u. öfter, wie in der Anth.; D. Sic. 3, 63 u. ſonſt in Proſa. — c) der Sarg, B. A. 51; vgl. Poll. 10, 150 u. daſelbſt Pherecr. — d) Backtrog, Men. Poll. 7, 22. — e) nach Ath. XI, 474 f der Stand, in den der Maſtbaum mit ſeinem unteren Ende eingefügt wird; vgl. Poll. 1, 91. — Nach Hesych. auch der Kutſchenſitzkaſten. — Bei Poll. 2, 80 der untere Theil der Naſenſpitze.

λῆνος, τό, dor. **λᾶνος**, lana, die Wolle; Aesch. Eum. 44; Ap. Rh. 4, 173. 177; Nic. Al. 452.

ληξι-αρχία, ἡ, = **τὸ ληξιαρχικόν**, B. A. 191, 9.

ληξι-αρχικόν, τό, mit u. ohne **γραµµατεῖον**, das Verzeichniß, in welches bei jedem attiſchen Demos die mannbaren, wahlfähigen (**λαγχάνω, λῆξις**) jungen Bürger eingeſchrieben wurden, Is. 7, 27, Aesch. 1, 18, Lycurg. u. andere Redner, vgl. Harpocr.; Schömann de comit. p. 379; komiſch Luc. Iov. trag. 26 **ἐγγεγραµµένος εἰς τὸ τῶν δώδεκα ληξιαρχικόν**.

ληξί-αρχος, in Athen derjenige Beamte bei jedem Demos, der die jungen, wahlfähigen Bürger in die Liſten der Bürger einſchreiben ließ, Poll. 8, 104.

ληξι-πύρετος, das Fieber ſtillend, hemmend, Medic.; auch **ληξοπύρετος**, vgl. Lob. zu Phryn. p. 771.

λῆξις, ἡ (**λήγω**), das Aufhören, das Ende; **µόχθων**, Aesch. Eum. 504; **ἀνέµων**, Ap. Rh. 1, 1086.

λῆξις, ἡ (**λαγχάνω**), das Looſen, Plat. Legg. V, 747 e; App. B. C. 4, 53; beſ. — a) das Erhalten durch das Loos, **ἀρχῆς**, Plat. Legg. VI, 765 d. — b) das durchs Loos Zugefallene, der Antheil, **µέαν ἅµαχω λῆξιν εἰλήχατον** Plat. Critia. 109 c, Folgde; beſ. Erbtheil, Erbſchaft, **κλήρου λῆξιν λαχεῖν**, Is. 3, 60 u. öfter; Poll. 8, 104. — c) **δίκης**, das Anhängigmachen einer Klage (vgl. **λαγχάνειν**), **δικῶν**, Is. 11, 10; Dem. 23, 23; Plat. Rep. IV, 425 d u. öfter; **λήξεων δὲ περὶ δικῶν καὶ προσκλήσεων** Legg. VIII, 846 b.

λῆός, ὁ, ion. = **λαός**, w. m. ſ.

λήπτης, ὁ (**λαµβάνω**), der Nehmende, Empfangende, Zonar.

ληπτικός, zum Nehmen, Bekommen gehörig, geſchickt, von dem **ἐλευθέριος, µήτε ληπτικὸν ὄντα µήτε φυλακτικόν**, Arist. Eth. 4, 1.

ληπτός, adj. verb. zu **λαµβάνω**, zu nehmen, zu bekommen, zu begreifen, Plat. Rep. VII, 529 d u. Folgde.

ληραίνω, = **ληρέω**, Sp., Plut. de Is. et Os. 28, l. d.

ληρέω, ſchwatzen, viel u. thöricht, albern reden; **τὸ γὰρ νοσοῦντα ληρεῖν ἀνδρὸς οὐχὶ σώφρονος** Soph. Tr. 435; Ar. Equ. 536 Ran. 923 u. öfter; **εἰκὸς σοφὸν ἄνδρα µὴ ληρεῖν** Plat. Theaet. 152 a; **ληρεῖ καὶ µαίνεται** Lys. 205 a; Folgde. Ueber **ληρεῖς ἔχων** ſ. **ἔχω**.

λήρηµα, τό, thörichte Rede, Geſchwätz, Plat. Gorg. 486 c im plur.

λήρησις, ἡ, thörichtes, albernes Gerede, Schwatzen, Plut. u. a. Sp., **τοῦ γήρως**, kindiſche Geſchwätzigkeit des Greiſenalters, Aretae.

ληρο-λόγος, ὁ, der Poſſen redet, Schwätzer, Sp., die auch das Verbum **ληρολογέω** u. subst. **ληρολόγηµα** u. **ληρολογία** haben.

λῆρος, ὁ, thörichtes, albernes Geſchwätz, Poſſen; **λῆρος· οὐ γὰρ παύσοµαι** Ar. Plut. 23; **λῆρον ληρεῖς** 517; andere com.; **καὶ παιδίας** Plat. Prot. 347 d. Von Sachen, Tand, Spielerei, Comic. u. A.; Plat. Legg. III, 698 a; **λῆρος πάντα δοκεῖ εἶναι πρὸς τὸ ἀργύριον ἔχειν**, alles ſcheint Poſſen im Vergleich mit dem Beſitze des Geldes, Xen. An. 7, 7, 41; Dem. u. A.; ſelbſt von Menſchen, **οἱ µὲν ποιηταὶ λῆρός εἰσιν** Xenarch. bei Ath. VI, 225 c; **ἐµὲ λῆρον ἡγεῖσθαι εἶναι** Plat. Charmid. 176 a; oft bei Luc., ein Windbeutel, nugator, vgl. D. Mer. 10, 3 Gall. 6.

ληρός, ὁ, nach Hesych. ein goldener Schmuck an Frauenkleidern; u. ſo Hedyl. 6 (VI, 292), **λάκωνες πέπλοι, καὶ ληρῶν χρύσεοι οἱ κάλαµοι**, wie das lat. leria. Bei Poll. 5, 101 wie Luc. Lexiph. 9 auch **λῆρος** geſchrieben.

ληρωδέω, unnützes Zeug, Poſſen, ſchwatzen, Schol. Hes. Sc. 34 u. Sp.

ληρώδηµα, τό, Poſſen, Geſchwätz, Suid. v. **Λεόντιος**.

ληρ-ώδης, ες, poſſenhaft, ſchwatzhaft, läppiſch; Plat. Theaet. 174 d; Arist. rhet. 3, 13, 2 H. A. 6, 31 u. Sp. — Adv., Hippocr.

ληρωδία, ἡ, Poſſenhaftigkeit, Poſſen, Sp.

Digitized by Google

Λησί-μβροτος, ὁ, der die Menſchen heimlich beſchleicht, ein Dieb, Betrüger, H. h. Merc. 389.

Λήσμη, ἡ, 1) das Vergeſſen, Maxim. *περὶ κατ.* 77; auch Lesart der mss. bei Critias für *λῆστις*. — 2) Nach Hesych. *βούλησις*, von *λῶ*, vgl. *λῆμα*.

Λησμοσύνη, ἡ, das Vergeſſen, Vergeſſenheit, *κακῶν*, neben *ἄμπαυμα μερμηράων*, Hes. Th. 55; *ἐκ μὲν δὴ πολέμων τῶν νῦν θέσθε λησμοσύναν*, Soph. Ant. 151, vergeſſet.

Λήσμων, ον, vergeſſend, vergeßlich, erſt Sp., wie Themist., *τινός*.

Λῃστ-αρχέω, Räuberhauptmann ſein, Sp.

Λῃστ-αρχία, ἡ, die Räuberhauptmannſchaft, Sp.

Λῃστ-άρχης, ὁ, Räuberanführer, Räuberhauptmann, Plut. Crass. 22.

Λῃστ-αρχος, ὁ, daſſelbe, Polyaen. 4, 9, 3.

Λῃστεία, ἡ, das Rauben, Gewerbe eines Räubers, *ἐτράποντο πρὸς λῃστείαν*, Thuc. 1, 5; Plat. Legg. VII, 823 e; *ἀπὸ λῃστείας ζῆν*, Arist. pol. 1, 5, wie *βίον ἔχειν*, Xen. An. 7, 7, 9; Sp.

Λῃσταρα, ἡ (fem. von *λῃστήρ*, Räuberinn), *ναῦς*, Raubſchiff, Ael. H. A. 8, 19.

Λῃστεύω, ein Räuber, *λῃστής*, ſein, rauben, plündern, Dem. 4, 23 u. Sp.; *ἐκ Πύλου*, Thuc. 7, 18; auch c. accus., berauben, ausplündern, *τοὺς παριόντας*, Plut. Thes. 10; pass., *λῃστευομένης τῆς χώρας* Thuc. 5, 14; *ὑπό τινων λῃστευθείς* D. Sic. 2, 55.

Λῃστήρ, ῆρος, ὁ, = *λῃστής*, Räuber, Ep. ad. 648 (VII, 737).

Λῃστήριον, τό, Räuberbande; *ἐκπέμπων λῃστήρια ἔφερε καὶ ἦγε τοὺς Θηβαίους* Xen. Hell. 5, 4, 42; *πληροῖ τὰ λῃστήρια* Aesch. 1, 191; Plut. Pomp. 26 Syll. 3, u. a. Sp., auch = Räuberhöhle.

Λῃστής, ὁ, ion. *λῃϊστής*, der raubt (*λῃΐζομαι*), Räuber, *πανοῦργον κλῶπα καὶ λῃστὴν τινα*, Eur. Alc. 769; *τῆς τυραννίδος*, Soph. O. R. 535; Xen. Hell. 6, 4, 35; Arist. rhet. 3, 2, 3; beſ. Freibeuter zur See, Thuc. 1, 5; auch wie bei uns übertr., *φρενοκλόπε, λῃστὰ λογισμοῦ*, von der Liebe, Qu. Maec. 9 (Plan. 198).

Λῃστικός, zum Rauben, Plündern geneigt, räuberiſch, Thuc. 6, 104; *ἐθνη*, Arist. pol. 8, 4; *ἡ λῃστική*, Räuberei, Plat. Soph. 222 c; — *τὸ λῃστικόν*, das Raubweſen, die Räuberbande, Thuc. 1, 13. 2, 69 u. Sp., vgl. Lob. Phryn. 242. — Adv. *λῃστικῶς*, nach Räuberart, z. B. *τὰ πλοῖα τῷ παλαιῷ τρόπῳ λῃστικώτερον παρεσκευασμένα*, Thuc. 1, 10.

Λήστις, ἡ, das Vergeſſen, die Vergeſſenheit, *τὰ δ' ἐν μέσῳ ἢ λήστιν ἴσχεις ἢ δι' οὐδένος ποιῇ*, vergißt du, Soph. O. C. 590; Eur. Cycl. 171; Critias bei Ath. X, 432 e, v. l. *λῆσις*.

Λῃστο-δίωκτος, von Räubern verfolgt, Xen. Ephes. 1, 6.

Λῃστο-δόκος, Räuber aufnehmend, Sp.

Λῃστο-κτόνος, Räuber tödtend, *ἡγεμών*, Pall. 51 (XI, 280). — Aber *λῃστό-κτονος*, von Räubern getödtet.

Λῃστο-σαλπιγκτής, ὁ, Men. bei Poll. 4, 87 (wo früher *ἄριστος*. ſtand, vgl. Phot.).

Λῃστο-τροφέω, durch Raub ernähren, erhalten, Sp.

Λῃστρικός, = *λῃστικός*, *ναῦς*, Thuc. 4, 9; *βίος*, Arist. pol. 1, 5, wie D. Sic. 2, 48; *δύναμις*, Plut. Sert. 18; *λῃστρικοί*, οἱ, Räuber, Strab. VII, 293, *τὸ λῃστρικόν*, die Räuberbande, oft als v. l. für *λῃστικόν*. Auch übertr., *τὰ λῃστρικὰ τῆς Ἀφροδίτης φεύγετε*, Simonds 58 (V, 161). — Adv., = *λῃστικῶς*, Strab. II, 126 u. Sp.

Λῃστρίς, ίδος, ἡ, = *λῃστεῖρα*, *γυνή*, Plut. Thes. 9; *νῆες*, Dem. 52, 5 u. Sp., wie D. Sic. 16, 5.

Λῃτ-αρχος, ὁ, öffentlicher Oberprieſter, Lycophr. 991.

Λῆτειρα, ἡ, fem. zum Folgdn, öffentliche Prieſterinn, Callim. bei Schol. Soph. O. C. 489.

Λητήρ, ῆρος, ὁ, öffentlicher Prieſter (*λῆτος*), Hesych.

Λῆτος, aſſyriſch aus *λητῖτος*, w. m. ſ.

Λητ-ο-υργέω, alte attiſche Form für *λειτουργέω*, B. A. 277 u. die Atticiſten.

Ληχρός, ὁ, = *λῆξις*, Antimach. bei E. M. 371, 22.

Ληψ-λογό-μισθος, *τέχνη*, nach Mein. em. (für *ληψ-ολιγό-μισθος*, wenig Sold bekommend), Ephipp. com. bei Ath. XI, 509, d von den Akademikern, die ſich ihren Unterricht bezahlen ließen.

Λῆψις, ἡ, das Annehmen, Empfangen, Erhalten, *ἥδιστον δ' ὅτῳ πάρεστι λῆψις ὧν ἐρᾷ καθ' ἡμέραν*, Soph. frg. 326; neben *ἀπόδοσις*, Plat. Rep. I, 332 a; *τοῦ μισθοῦ*, 346 d; auch im plur., 343 d, wie *αἱ λήψεις τῶν ἀγαθῶν* Arist. rhet. 1, 6. — Das Gefangennehmen, Luc. hist. conscrib. 38 u. A., das Fangen, *τῶν ζῳδαρίων*, Arist. part. anim. 3, 1; — die Einnahme einer Stadt, Thuc. 4, 111. 5, 110 u. öfter. — Bei den Aerzten = der Anfall einer Krankheit, beſ. Fieberanfall. — Bei den Rhetoren und Dialektikern, wie *λῆμμα*, der angenommene Satz; vgl. Plut. gen. Socr. 7.

Ληψ-ολιγό-μισθος, ſ. *ληψιλογόμισθος*.

Λι-, Präfixum mit verſtärkender Kraft, wie *λα-* u. *λαι-*, wovon *λιανθής* u. *λιλαίομαι* abgeleitet wird, ſ. aber unten. Bei Epicharm. = *λίαν*, nach Strab. VIII, 364.

Λιάζω, beugen, vgl. *ἀλίαστος*, Buttm. Lexil. I, 73 ff.; Hesych. erkl. *ὀλίσθειν*, *παράσσειν*; — im Gebrauch war nur *λιάζομαι*, *ἐλιάσθην*, ſeitwärts ausweichen, weggehen, gew. von Menſchen, *ἑτάρων ἄφαρ ἔζετο νόσφι λιασθείς*, Il. 1, 349 u. öfter, beim Angriff, 15, 520. 21, 255, *ἐκ ποταμοῖο, ἀπὸ πυρκαϊῆς*, aus dem Strom entrinnend, vom Scheiterhaufen weggehend, Od. 5, 462 Il. 23, 231, *δεῦρο λιάσθης*, hierher weichſt du, 22, 12. Auch von den Meereswellen, *ἀμφὶ δ' ἄρα σφε λιάζετο κῦμα θαλάσσης*, die Woge wich zur Seite um die aus der Tiefe des Meeres heraufſteigenden Göttinnen, Il. 24, 96; vom Traumbilde entſchwinden, *λιάσθη ἐς πνοιὰς ἀνέμων* Od. 4, 838. — Zuweilen = ausgleiten, ſinken, *πρηνὴς ἐλιάσθη*, er fiel vornüber, Il. 15, 543, *προτὶ γαίῃ*, 20, 418. 420; *αὐτὰρ ὁ ὄρνις αὐχέν' ἀπεκρέμασεν, σὺν δὲ πτερὰ πυκνὰ λίασθεν*, die Flügel ſanken, des ſterbenden Vogels, 23, 879, wo Aristarch. *λίασσεν* las, er ließ die Flügel ſinken. — Einzeln auch bei sp. D., *σπουδῇ πρός σ' ἐλιάσθην* Eur. Hec. 100, *ὡς ἐν γῇ λελίαστο* — *Ἰφικλείης* Mosch. 4, 118, Ap. Rh.

Λιαίνω, = *χλιαίνω*, Hesych.

Λίᾱν, ion. u. ep. *λίην* (*λι-*), ſehr, gar ſehr, zu ſehr; Hom. oft, wie das ſpätere *ἄγαν*; *λίην μέγα, λίην τόσον*, Od. 3, 227. 4, 371. 16, 243; übh. ſtark, heftig, *δὴ γὰρ κεχολώατο λίην*, 14, 282; u. bei den folgenden Dichtern. *μὴ κώμῳ λίαν θαμίναις*, Pind. P. 1, 90; *οὐ πεπλασμένος ὁ κόμπος ἀλλὰ*

Digitized by Google

καὶ λίαν εἰρημένος, Aesch. Prom. 1038; u. bei subst., ἡ λίαν φιλότης, die zu große Liebe, 123; ὥστε μὴ λίαν στένε, nicht zu sehr, Soph. El. 1163 u. öfter; Eur., Comic., wie in Prosa, τὸ λίαν ἰσχύς τίς ἐστιν, Plat. Crat. 415 c; ἐκεῖνο ἐννοῶ, μὴ λίαν ἂν ταχὺ σωφρονισθείην, daß ich nur zu schnell zur Besonnenheit zurückgeführt werden dürfte, Xen. An. 6, 1, 28; Folgde, wie Pol., auch nachgestellt, θαυμάσια λίαν, Luc. Pisc. 34, πρωΐ λίαν, Plut. Crass. 17. — Bes. geläufig ist bei Hom. u. auch bei den Folgden καὶ λίην, καὶ λίην κεῖνός γε ἐοικότι κεῖται ὀλέθρῳ, eigentlich κεῖνος κεῖται ὀλέθρῳ καὶ λίαν γε ἐοικότι, Od. 1, 46, im Verderben, und zwar einem nur allzusehr verdienten, u. so häufig im Anfang eines Satzes, καὶ λίην σε πάρος γ' οὔτ' εἴρομαι οὔτε μεταλλῶ, Il. 1, 553. — Λίαν ἄγαν, Mein. Men. p. 152. — Auch mit dem superlat., ὅπως ἂν βέλτιστα λίαν πράττοις, Plat. Eryx. 393, e, u. Sp. [Bei Hom. ist ι in der Versthebung lang, in der Versſenkung kurz, mit Ausnahme der Verbindung καὶ λίην, wo ι immer lang ist, so auch Od. 8, 231. 15, 405. 16, 86 ein Spondeus. Bei den folgenden Dichtern ist es nach Versbedürfniß lang u. kurz; α ist aber erst bei sehr sp. D., wie Greg. Naz., kurz.]

λι-ανθής, ές, sehr blühend, Orph. Arg. 588, zweifelhaft.

λιαρός, wie χλιαρός, warm, lau; von warmen Quellen, Il. 22, 149; ἀπ' αὐτοῦ δ' αἷμα κελαινὸν νίζ' ὕδατι λιαρῷ, 11, 830, öfter; auch αἷμα λ., 11, 477, u. οὖρος λ., ein lauer, linder Wind, Od. 5, 268. 7, 266, wie es auch sp. D. brauchen, λιαρὴ — αὔρη, Ap. Rh. 3, 1032, ἄνεμος, 1245; γάλα, Theocr. 25, 105. — Ueberhaupt mild, sanft, ὕπνος, linder Schlaf, Il. 14, 164; λιαρὸς καὶ ἀδέσματος ἱδρώς, Opp. Hal. 2, 279.

λίασμα, τό, = χλίασμα, ἅλμης λιάσμασι σῶμα λιπάνας, = ἅλμῃ λιαρῇ, Axionic. bei Ath. VIII, 342 b.

λιβάδιον, τό, ein feuchter Ort, Au, Wiese, VLL. u. Sp. — Als dim. von λιβάς, kleiner Quell, Strab. VIII, 389; πότιμα λιβάδια, Plut. qu. nat. 5; Hdn. Epimer. 77 wird es erkl. μικρὸς σταλαγμός.

λιβάζω, fließen lassen, träufeln, wie λείβω, VLL. — Med. rinnen, fließen, von einer Quelle, ἡ πάρος εὐύδροισι λιβαζομένη προχοῇσι, Antiphan. 7 (IX, 258).

λιβάνη, ἡ, = λίβανος, erst sehr Sp.

λιβανίδιον, τό, dim. von λίβανος, etwas, wenig Weihrauch, Men. bei Ath. IX, 385 e.

λιβανίζω, wie Weihrauch riechen, Diosc.

λιβανικός, von Weihrauch, ihn betreffend (?).

λιβάνινος, von Weihrauch gemacht.

λιβανο-ειδής, ές, = λιβανώδης, Diosc.

λιβανο-κᾶπα, ἡ, das Weihrauchanzünden (?).

λιβανο-μάννα, ἡ, Weihrauchmanna, Orph. H. 19, in der Ueberschrift. Vgl. μάννα.

λιβανό-μαντις, ὁ, der aus dem Dampfe des Weihrauchs weissagt, Eust. 1346, 38.

λίβανος, ὁ, der Weihrauchbaum, Her. 4, 75; Theophr.; Diosc.; u. der Weihrauch selbst, = λιβανωτός, Συρίας δ' ὡς λιβάνου καπνός, Eur. Bacch. 144; Anaxandr. bei Ath. IV, 131 d; χὼ μελίπνους λίβανος Philp. 10 (VI, 231) u. öfter; D. Per. 938; von Phryn. 187 in dieser Bdtg für dichterisch erkl.; doch brauchen es auch spätere Prosaiker, wie D. Sic. 3, 42. — Zuweilen auch fem., wie in der angeführten Stelle des Eur.; Nic. Ther. 107; vgl. Lob. zu Phryn. a. a. O. u. Ath. XIII, 574 a.

λιβανο-φόρος, Weihrauch tragend, hervorbringend, χώρα, Ath. XII, 517 b.

λιβανό-χροος, ξ gen. -χροος, weihrauchfarbig, Strab. XV, 703, λίθοι.

λιβανόω, mit Weihrauch mischen, Sp., wie Arcad. 162, 1.

λιβαν-ώδης, ες, weihrauchartig, wie Weihrauch duftend, Philostr. imagg. p. 807.

λιβανωτίζω, mit Weihrauch räuchern, Strab. XVI, 784. Bei Diosc. auch = weihrauchähnlich sein.

λιβανώτινος, von Weihrauch gemacht, μύρον, Ath. XV, 689 b.

λιβανώτιον, τό, dim. von λιβανωτός (?).

λιβανωτίς, ίδος, ἡ, 1) Rosmarin, wegen seines dem Weihrauch, λιβανωτός, ähnlichen Duftes, Theophr., Diosc. — 2) λιβανωτὶς καχρυφόρος oder καχρυόεσσα, eine ebenso duftende Doldenpflanze, Nic. Th. 850. — 3) = λιβανωτρίς, w. m. s.

λιβανωτόν, τό, = λιβανωτός, Suid. u. Sp.

λιβανωτο-πωλέω, Weihrauch verkaufen, Ar. bei Poll. 7, 196.

λιβανωτο-πώλης, ὁ, der Weihrauchverkäufer, Cratin. bei Ath. XIV, 661 e; Poll. 7, 196.

λιβανωτός, ὁ, auch ἡ, vgl. Lob. zu Phryn. p. 187, Weihrauch, das Harz des Baumes λίβανος, das als Räucherwerk beim Opfer gebraucht wurde, Her. 2, 86. 4, 107. 6, 97; λιβανωτὸν δεῦρό τις καὶ πῦρ φότω, ὅπως ἂν εὐξώμαι, Ar. Ran. 871; λιβανωτὸν ἐπιτιθέναι ὑπὲρ ἑαυτῶν, Antiph. 1, 18; Plat. Legg. VIII, 847 b; Theophr. u. A.; — χόρδος λιβανωτοῦ heißt er, wenn er in kleinen Stücken ist, μάννα λιβανωτοῦ ganz zerrieben. — Auch der Ort, wo Weihrauch verkauft wird, Eupol. bei Poll. 9, 47; vgl. Chamaeleon bei Ath. IX, 374 b. — Im N. T. Rauchfaß.

λιβανωτο-φόρος, Weihrauch tragend, hervorbringend; δένδρεα, Her. 3, 107, Ἀραβίης τέρματα, 2, 8; Sp., wie Strab. XVI, 774.

λιβανωτρίς, ίδος, ἡ, Weihrauchbüchse, Räucherfaß, Plut. tranqu. an. 19; auch λιβανωτίς geschrieben, Polyaen. 4, 8, 2 u. Inscr.

λιβάς, άδος, ἡ (λείβω), das Tröpfelnde, Rinnende, Naß, der Quell, λιβάσιν ὑδρηλαῖς παρθένον πηγῆς μέτα, Aesch. Pers. 605; vom Flusse, σὰν λιπὼν ἱερὰν λιβάδα, Soph. Phil. 1200; πιδακόεσσα λιβάς, Eur. Andr. 116 u. öfter, wie bei sp. D., λιβάδες χρηναῖαι, Antiphil. 39 (IX, 599). — Von Thränen, δακρύων λιβάδες, Eur. I. T. 1106. S. auch λίψ.

λίβηθρον, τό, = λειβηθρον, Hesych.

λιβηρός, = λιβρός, Galen.

λίβον, τό, das lat. libum, eine Kuchenart.

λιβό-νοτος, ὁ, ein Wind, zwischen Süd u. Südost, auch λιβοφοίνιξ genannt, Arist. de mundo 4.

λίβος, τό, Tropfen, Hippocr. Uebh. = λιβάς, von Thränen, ἑτοιμότερα γέλωτος ἀνέφερον λίβη Aesch. Ch. 441. — Auch = λίβον, Chrysipp. bei Ath. XIV, 647 d.

λιβρός (λείβω), wie λιβηρός, triefend, feucht, VLL. λιβρὸς ἱρῶν λιβάδεσσιν, Dosiad. ar. 1 (XV, 25) — auch = trüb, dunkel, vielleicht von den Regenwolken hergenommen, Hippocr.; νύξ, E. M. 564, 49.

λιβυκή, ἡ, eine Pflanze, sonst ἄγχουσα, Diosc.

λίβυον, τό, wilder Lotos, Diosc.

Digitized by Google

λιβυός, ά, ein unbekannter Vogel, Arist. H. A. 1.

λιβυρνεῖον, τό, sc. πλοῖον, = Folgdm, Plut. Cat. mi. 54.

λιβυρνίς, ίδος, ἡ, ein leichtgebautes, schnellsegelndes Schiff, Plut. Pomp. 64 u. öfter. S. nom. pr.

λίβυς, υος, ὁ (s. nom. pr.), eine unschädliche Schlangenart, Nic. Th. 490; — ein schwarzer Wasserfrosch, der auf das Grab unverheirathet Gestorbener gestellt wurde, Hesych. Vgl. λουτροφόρος.

λίγα, adv. zu λιγύς (wie ὦκα zu ὠκύς), hellönend, laut; κεκύειν, Od. 8, 527 Il. 19, 284; εἰδώς, Od. 10, 254; sp. D., Ζεφύρου λίγα πνεύσαντος Ap. Rh. 4, 837.

λιγαίνω, hell, laut rufen, κήρυκες, Il. 11, 685; hell tönen, schreien, Aesch. Spt. 476; öfter bei sp. D., φόρμιγγι, auf der Phorminx spielen, Ap. Rh. 1, 740; σύριγγι, Mel. (IX, 197), wie δονάκεσσι, sp. ad. (IX, 505), u. öfter in der Anth.; auch in guter Prosa, neben κατείλλω, D. Hal. de vi Dem. 4. — Auch c. acc., Anacr. 64, 4, wie μέλος, Dion. 15, 1; pass., βοάσσαι λιγαινομέναισιν ὁμοῖαι, Trat. Phaen. 1007.

λιγγούριον, τό, = λυγκούριον.

λίγγω, nur λίγξε βιός, der Bogen schwirrte, ertönte laut, Il. 4, 125; vgl. λίγα, λιγύς u. λίζω, nach E. M. onomatopoetisch.

λίγδα, ἡ, = λίγδος, vgl. ἴγδη, VLL.

λίγδην, die Oberfläche streifend, ritzend, βάλε χεῖρ' ἐπὶ καρπῷ λίγδην, ἄκρην δὲ ῥινὸν δηλήσατο χαλκός Od. 22, 278, Schol. ἀκροδυγῶς.

λίγδος, ὁ, auch λίγδα, vgl. ἴγδη, Mörser, Reibkrin, Nic. Th. 689. 618. — Durchschlag u. eine durchlöcherte Form der Metallgießer u. Töpfer, VLL. — Auch eine durchlöcherte Thonform, in welche das nächstene Modell gesetzt wird, nach welchem eine hohle Statue von Erz gegossen werden soll, Poll. 10, 189; Last. 1926, 53.

λίγμος, Sp. = λιγύς, Heliod. 6, 5, zw.; λιγεῖος, Suid.

λιγνίζω, ion. = Vorigem, Opp. Cyn. 4, 411, L. d.

λιγνώδης, εσσα, εν, räucherig, qualmig, καπνός, Ap. Rh. 2, 183, vgl. 3, 1291.

λιγνύς, ύος, ἡ, der Rauch, Qualm; ἱέντα πυρπνόον διὰ στόμα λιγνὺν μέλαιναν Aesch. Spt. 476; στέρεψ λιγνύς, Soph. Ant. 1114; vom Opferrauch, Trach. 791; λιγνὺν ὀσφῶ μοι καθορᾶν καὶ σπινῶν Ar. Lys. 319; Th. 281; sp. D., Ant. Sid. 96 (VII, 637); περὶ δέ σφιν ἀΐδνη κήκιε λιγνύς Ap. Rh. 1, 389. Auch in späterer Prosa, αἱ φλόγες καὶ αἱ λιγνύες Pol. 34, 11, 18; Strab. VI, 277. [Λιγνὺν im accus. bei Tryphiod. 322.]

λιγνυ-δόης, ες, räucherig, qualmig, Hippocr. u. Sp.

λιγνυτός, = λιγνωτός, v. l. bei Nic. Ther. 726.

λιγνυχο-κάτυλος, böotisch für λυγνοκώτυλος, laut geschmätzig, Corinna bei Hephaest. p. 107; vgl. auch Apoll. pron. 24 b.

λιγο-δοκέω, hell singend, Arcad. p. 86, 23.

λιγο-ηχής, ές, hell, laut tönend, κιθάρα, Bian. 8 (IX, 308), in der dorischen Form λιγυᾱχής, u. sp. D., wie νομῆες Nonn. D. 11, 147.

λιγό-θροος, ξίγγη λιγόθρους, hell tönend; ἠχή, D. Per. 574; πηκτίς, Nonn. D. 8, 377; νύμφη, Colluth. 276.

λιγύ-θυμος, Lesart des cod. Vat. für λιγύμυθος, Ep. ad. 690 (VII, 343).

λιγύ-κροτος, laut rauschend, lärmend, Suid.

λιγύ-μολπος, hell, laut singend, Νύμφαι, H. h. 18, 19.

λιγύ-μοχθος, sich mit hellem Gesange abmühend, ἀηδών, Ar. Av. 1381, v. l. λιγύμῡθος.

λιγύ-μῡθος, hell, laut redend, v. l. für λιγύμοχθος u. λιγύθυμος.

λιγυ-πνείων, οντος, laut wehend, sausend, ἀῆται, Od. 4, 567.

λιγύ-πνοιος, = Vorigem, ἄνεμοι, H. h. Apoll. 28. S. das Folgde.

λιγύ-πνοος, laut wehend, pfeifend, ἡ λιγύπνους ἀκρίς, Epigr. Zeitschr. für A. W. 1844, p. 1008; νομός, luftig, Coluth. 309.

λιγυ-πτερό-φωνος, hell mit den Flügeln tönend, schwirrend, Orac. Sib.

λιγυ-πτέρυγος, mit den Flügeln hell schwirrend, von der Cikade, ἀκρίς, Mel. 112 (VII, 195).

λιγυρίζω, hell singen, ᾠδήν, Luc. Lexiph. 2.

λιγύριον, τό, = λυγκούριον.

λιγυρό-θροος, = λιγύθροος, Orac. Sib.

λιγυρό-κτυπος, = Vorigem, Sp.

λιγυρο-κότυλος, ſ. λιγυροκώτυλος.

λιγυρό-πνοος, = λιγύπνοος, Poll. 4, 72.

λιγυρός, hell, laut tönend, vom durchdringenden, scharfen Ton, vom sausenden, pfeifenden Winde, ὦρτο δὲ κῦμα πνοιῇ ὑπὸ λιγυρῇ, Il. 23, 215, vgl. 5, 526. 13, 590; von der sausenden Peitsche, 11, 532, wie Soph. Ai. 242; von der Stimme der Sirenen, Od. 12, 44. 183, vom hellen Gesange eines Vogels, Il. 14, 290; ἀοιδή, Hes. O. 657 (wie Theocr. 15, 135); σύριγγες, Sc. 278; ἀκόνας λιγυρᾶς, Pind. Ol. 6, 82; sp. D., οἶμη, μέλος, Anacr. 32, 14. 59, 6. Auch in Prosa, τὸ εὔπνουν τοῦ τόπου θερινὸν καὶ λιγυρὸν ὑπηχεῖ τῷ τῶν τεττίγων χορῷ, Plat. Phaedr. 230 c, schwirrend; λιγυρὰν φωνὴν ἔχει Arist. H. A. 9, 17; Sp., wie μέλη λιγυρώτατα Luc. Phalar. 1, 11; λιγυρὸν καὶ θρηνῶδες, von der chromatischen Tonleiter, S. Emp. adv. mus. 50. — Uebh. angenehm, reizend, Xen. Cyn. 4, 1 u. Sp. — Adv., λιγυρῶς ἀείδειν, Theocr. 8, 71; Luc. D. Mar. 8, 2.

λιγυρό-φωνος, mit heller Stimme, Sp.

λιγύς, εῖα, ύ, nach Arcad. p. 95, 23 im fem. λίγεια zu accentuiren, ſ. Lehrs Quaest. Ep. p. 166, welcher Accent bei den Attikern noch nicht durchgeführt ist; wie λιγυρός, hell, laut tönend, von jedem scharfen, durchdringenden Ton; vom pfeifenden, sausenden Winde, ἄνεμοι, Il. 14, 17 Od. 3, 289, οὖρος, 4, 357; Pind. Ol. 9, 51; von der helltönenden Phorminx, Il. 9, 186 Od. 8, 67; Μοῦσα λίγεια, 24, 62; λιγείας μόρον ἀηδόνος, Aesch. Ag. 1117, der auch λιγέα κωκύματα, Pers. 324, sagt und λιγὺ ἀνακωκύσας, 460; ἔνθ' ἁ λίγεια μινύρεται ἀηδών Soph. O. C. 677; λίγεια λωτοῦ χάρις Eur. Heracl. 892; vgl. noch Μοῦσαι δ' ὠδῆς εἶδος λίγειαι, Plat. Phaedr. 237 a; λιγεῶν μελίγματα Μουσῶν Theocr. 22, 221; a. sp. D. Auch von Menschen, bes. Beiwort des Nestor, λιγὺς ἀγορητής, Il. oft; auch vom Thersites, Il. 2, 246, der laut Redende. — Adv. λιγέως, vom lauten Weinen, κλαῖον δὲ λιγέως Od. 16, 216; Il. 19, 5; ἧκα δὲ μυρομένη λιγέως ἀνενείκατο μῦθον Ap. Rh. 3, 463; auch λιγέως ἀγορεύειν, laut reden, Il. 3,

Digitized by Google

214, zugleich mit der Nebenbedeutung des Nachdrücklichen, Eindringlichen; vom Winde, λιγέως φυσᾶν, 23, 218; sp. D., wie Man. 2, 334, λιγέως μέλποντας ἐν αὐλοῖς.

λίγυσμα, τό, das helle Tönen, Sp.

λιγύ-φθογγος, hell, laut tönend, rufend, bei Hom. stets Beiwort der Herolde, z. B. Il. 2, 442; αὐλίσκοι, Theogn. 241; πτέρυγες, der Heuschrecken, Mnasalc. 10 (VII, 192).

λιγυ-φωνέω, hell, laut tönen, rufen, Schol. Theocr. 8, 30, Erkl. von ἰύζειν.

λιγύ-φωνος, = λιγύφθογγος; ἄρπη, Il. 19, 350; ἑταίρη, die Cither, H. h. Merc. 475; Ἑσπερίδες, Hes. Th. 275. 518; ἀηδών, Theocr. 12, 7; D. Per. 529; Apollo, Nonn. D. 11, 112.

λίγω, = ὑμνῶ, nach E. M. p. 565, 11.

λίζω, nach Hesych. βήσσας, παίζειν. Vgl. λίγγω.

λίην, ion. u. ep. = λίαν, w. m. s.

λιθ-αγωγός, μηχανή, Steine herbeiführend, Poll. 10, 148.

λιθάζω, steinigen, Anaxandrid. bei B. A. 106; Plut. Rom. 17 u. a. Sp.; — mit Steinen werfen, schleudern, Arist. probl. 5, 8; Pol. 10, 29, 5; Strab. XV, 705.

λιθακός, führt Arcad. p. 51, 7 an.

λίθαξ, ακος (λίθος), steinig, felsig, hart, πέτρη, Od. 5, 415, Schol. λιθώδης. — Als subst. ἡ, eigtl. dim. von λίθος (vgl. B. A. 635, 17), kleiner Stein, Felsstück, bes. sp. D., wie Arat. Phaen. 1112; Orph. Arg. 611; ἀνθηραί, Edelsteine, Man. 6, 343; τρητή, Bimsstein, Paul. Sil. 52 (VI, 66).

λιθ-αργύρεος, α, ον, = Folgdm, Stesichor. bei Ath. X, 451 d.

λιθ-αργύρινος, aus λιθάργυρος gemacht, Arist. soph. elench. 1, 1 u. Sp.

λιθ-άργυρος, ἡ, eigtl. Steinsilber, Glätte, Silber- u. Bleiglätte, die beim Schmelzen des Silbers u. s. w. entsteht, spuma argenti; Nic. Al. 607; Diosc.; bei Hippocr. auch ἄργυρλον ἄνθος genannt. Auch ein Metall, aus dem weiße, dem Zinn ähnliche Gefäße gemacht wurden, wahrscheinlich eine Mischung von Blei u. Silber, stannum, Dioso. — Auch adj., ὅλπη, = λιθαργύρινος, Achaeus bei Ath. X, 451 e.

λιθαργυρο-φανής, ές, wie λιθάργυρος aussehend, Diosc.

λιθαρίδιον, τό, dim. zu Folgdm, Alex. Trall.

λιθάριον, τό, dim. von λίθος, Steinchen, Theophr. u. Sp., vgl. Lob. zu Phryn. 180, wo das Wort als unattisch für λιθίδιον getadelt ist.

λιθάς, άδος, ἡ, = λίθος; σεῦεν κύνας — πυκνῇσιν λιθάδεσσι Od. 14, 36, θάλαμον δέμον, ὅρρ' ἐτέλεσσα πυκνῇσιν λιθ., 23, 193; — ἀκροβόλων δ' ἐπάλξεων λιθὰς ἔρχεται Aesch. Spt. 159.

λιθασμός, ὁ, Steinigung, Schol. Soph. Ai. 245.

λιθαστής, ὁ, der Steiniger, Sp.

λιθαστικός, ὁ, steinigend, Schol. Aesch. Spt. 182, Erkl. von λευστήρ.

λιθάω, = λιθιάω, vgl. Lob. zu Phryn. 80.

λιθεία, ἡ, Baumaterialien von Steinen; Pol. 4, 52, 7; D. Sic. 1, 46; Strab. 9, 437, v. l. λιθία; auch Edelstein, ib. XV, 717.

λίθεος, auch 2 Endgn, steinern, Sp., βολή, Steinwurf, Schol. Aesch. Prom. 563.

λίθεος, dasselbe, βηλός, Il. 23, 202, ἱστοί, Od. 18, 107.

λιθεύω, = λεύω, steinigen, E. M. v. λευρόν.

λιθη-λογής, ές, von gesammelten Steinen, ἰδέσιες Ἑρμέω, Crinag. 7 (VI, 253).

λιθία, ἡ, v. l. von λιθεία.

λιθιακά, τά, eine Schrift des Orph. über Steine, bes. Edelsteine.

λιθίασις, ἡ, die Krankheit des Blasensteins, Steinschmerzen, Hippocr. u. a. Medic. Auch ein verhärteter Auswuchs am Augenlide.

λιθιάω, auch λιθάω, den Blasenstein haben, an Steinschmerzen leiden, Hippocr. u. a. Medic.; Plat. Legg. XI, 916 a; Diphil. Ath. III, 90 d u. Machon XIII, 578 e.

λιθίδιον, τό, dim. von λίθος, Steinchen, Plat. Phaed. 110 d u. Sp., wie Luc. hist. conscrib. 4. Auch Edelstein, Clem. Al. — Vom Blasenstein, Hippocr.

λιθίζω, wie ein Stein aussehen, Sp.

λιθικός, die Steine betreffend, τὰ λιθικά, = τὰ λιθιακά, Orph. Lith.

λίθινος, auch 2 Endgn, Leon. Tar. 42 (IX, 71) u. D. L. 2, 33; von Stein, steinern, ψῆφος, Plat. Ol. 7, 86, τέγος, N. 3, 51, δίσκος, I. 1, 25, ἀθάνατος, P. 10, 48; νεώς, Ar. Av. 214; sp. Ζεύς, Nicarch. 36 (XI, 113), u. öfter in der Anth. von Statuen, βασιλεὺς ἑστηκε λίθινος, Her. 2, 144, λέων, 7, 225; στήλη, Thuc. 5, 47; Folgende übertr. τὰ λίθινα, steinerne Statuen, Xen. Lac. 3, 6. Adv., λιθίνως βλέπειν πρός τινα, wie versteinert ansehen, Conv. 4, 24.

λίθιον, τό, denn λιθίον ist falsche Accentuation, dim. von λίθος, Steinchen, Paus. 2, 25, 8.

λιθο-βλής, ῆτος, = Folgdm, Tzetz.

λιθό-βλητος, mit Steinen geworfen, mit Steinen besetzt; κεκρύφαλα, Paul. Sil. 17 (V, 270), vgl. θοκόλλητος; καρύη, παισὶ λιθοβλήτου παίγνια εὐστοχίης, Plat. ep. 20 (IX, 3), ein Spiel des gleichlichen Steinwurfes.

λιθο-βολέω, Sp. = Folgendem.

λιθο-βολέω, mit Steinen werfen, steinigen, Plat. qu. Plat. 10, 7; LXX u. N. T.

λιθο-βόλημα, τό, der Steinwurf, Sp.

λιθο-βολήσιμος, steinigend, πέτρωμα, Schol. Eur. Or. 50, Erkl. von λεύσιμος.

λιθο-βόλητος, VLL., Erkl. von λιθόλευστος, λεύσιμος.

λιθο-βολία, ἡ, das Steinwerfen, Steinigen; D. S. 3, 49; Schol. Aesch. Eum. 189.

λιθο-βολισμός, ὁ, dasselbe, Schol. Aesch. Spt. 5, Or. 442.

λιθο-βολιστικός, = λιθοβολήσιμος, Schol. Eur. Or. 442.

λιθο-βολίτης, ὁ, Erkl. von λιθολεύστης, Hesych.

λιθο-βόλος, mit Steinen werfend, schleudernd, γυμνῆτες, Plat. Critia. 119 b; Sp., bes. μηχανή, auch τὸ λιθοβόλον, eine Wurfmaschine, Steine schleudern, Ios. u. Mathem. vett.; vgl. D. Sic. 20, καταπέλται ὀξυβελεῖς καὶ λιθοβόλοι. — Λιθόβολος ist = mit Steinen geworfen, gesteinigt, λιθόβολον αἷμα δράκοντος Eur. Phoen. 1018 das Blut des mit Steinen getödteten Drachen.

λιθό-γληνος, mit steinernen Augen, πρόσωπα Ταντα λίδος, der Niobe, Nonn. D. 48, 456, od. die Augen versteinernd, Medusa, 47, 592. Vgl. θοδερκής.

λιθο-γλύπτης, ὁ, Steinschneider, Sp.

λιθο-γλυφής, ές, in Stein gemeißelt, eingegraben, κενεών, Nonn. par. 20, 34.

Digitized by Google

λιθο-γλυφία, ἡ, das Steinſchneiden, plut., Man. 130, l. d.

λιθο-γλύφος, ὁ, = λιθογλύπτης, Luc. somn. 18.

λιθο-γλύχῖν, ῖνος, mit ſteinerner Spitze, Nonn. D. 138. 40, 354.

λιθο-γνωμόν, τό, sc. βιβλίον, ein Buch von der Erkenntniß der Steine, wie Philostr. eins geſchrieben, mid.; vgl. über die Form Lob. zu Phryn. 383.

λιθο-γνώμων, ον, Steine, beſ. Edelſteine kennend, lian.

λιθο-γόνος, Steine erzeugend, Dioscr.

λιθό-δενδρον, τό, Steinbaum, baumförmig gebil-te Korallen, Dioscr.

λιθο-δερκής, Γοργώ, zu Stein blickend, durch den nblick in Stein verwandelnd, Antiphil. 18 (Plan. 47).

λιθό-δερμος, mit ſteinerner Haut oder Schale, hrtr. vom Menſchen, στερεοὶ καὶ λιθόδ., Arist.

λιθο-δικτύω (δικτεῖν), mit Steinen werfen, VLL.

λιθό-δμητος, von Steinen gebaut, μονόκλινον, hilodem. 32 (IX, 570).

λιθο-δόμητος, daſſelbe, τεῖχος, Ion.

λιθο-δόμος, von Steinen bauend, ὁ, der Maurer, ἀπὸ τέκτων, Xen. Cyr. 3, 2, 11 u. Sp.

λιθο-ειδής, ές, ſteinartig, περίβολος, Plat. Tim. 4 a; Galen.

λιθο-εργός, ές, zu Stein machend, verſteinernd, Ktruſa, Opp. Cyn. 3, 222.

λιθο-εργός, daſſelbe, Γοργώ, Dioscr. 14 (VI, 126); r Steinarbeiter, Man. 1, 77.

λιθο-ξοΐα, ἡ, das Steinezuſammenſetzen, Euseb.

λιθό-θηρας, ὁ, Steinjäger, -ſammler, Tzetz.

λιθό-καρδιος, mit ſteinernem Herzen, ἄνθρωπος, chol. Eur. Or. 121; K. S.

λιθο-κέφαλος, mit ſteinernem, hartem Kopfe, Fi-he, Arist. bei Ath. VII, 305 d.

λιθό-κολλα, ἡ, Steinkitt, Dioscr.

λιθο-κόλλητος, mit Steinen gekittet, mit eingefüg-n Steinen, beſ. eingeſetzten Edelſteinen verziert, ύτα χρύσεα καὶ λιθ. περιττῶς ἐξειργασμένα εἰς τέχνας, Ath. IV, 147 f; φιάλαι, II, 48 f; πάνες, ib. V, 200 b; περιστραχήλιον, Plut. Alex. 8; χλιδών, D. Sic. 5, 47; κεκρύφαλον, Agath. V, 276); vgl. noch Strab. XVI, 779, ὁροφαὶ δ' ἦσαν ἐλέφαντος καὶ χρυσοῦ καὶ λιθοκολλήτου διαπε-οικιλμέναι, Verzierung mit Edelſteinen od. Marmor. - Uebertr., ψυχὴ σκληρά, χάλυβος λιθοκόλλητον τιμῶν παρέχουσα, Soph. Tr. 1251, gleichſam einen ihernen Strebezügel anlegend.

λιθό-κολλος, daſſelbe, ψυκτήρ, Inscr. 2852.

λιθο-κοπία, ἡ, das Steinhauen, Suid. erkl. ἡ ἐκ Θασου βολή.

λιθο-κοπικός, ἡ, όν, zum Steinhauen gehörig, ast. ἡ λιθοκοπικὴ τέχνη, Steinhauerkunſt.

λιθο-κόπος, ὁ, Steinhauer, Dem. 47, 65.

λιθο-κρήδεμνος, mit Steinen umkränzt, umgeben, ήνη, Colluth. 102.

λιθο-κτονία, ἡ, das Tödten durch Steinigung, Ep. l. 465 (IV, 157).

λιθο-λάβος, ὁ, ein Inſtrument, Blaſenſteine heraus-nehmen, Galen.

λιθο-λαμπής, ές, von Steinen glänzend, Sp.

λιθο-λευστέω, mit Steinen werfen, ſteinigen, Sp., ie Schol. Ar. Ach. 232.

λιθο-λεύστης, ὁ, der mit Steinen wirft, der Stei-niger, Hesych.

λιθό-λευστος, geſteinigt, Callim. 4 (XII, 73), wo man es auch ſteinigenswerth, verbrecheriſch erkl.; ὑπὸ τῶν ὄχλων, D. Sic. 3, 47; ἄρης, Steinigungstod, Soph. Ai. 253.

λιθο-λογέω, Steine leſen, ſammeln, Poll. 7, 118.

λιθο-λόγημα, τό, Sammlung u. Zuſammenfügung von Steinen, Xen. Cyr. 6, 3, 25; B. A. 277 werden λιθολογήματα durch τὰ νῦν λιθόστρωτα erkl.; vgl. Poll. 7, 121.

λιθο-λογία, ἡ, das Steinleſen, -ſammeln, bei Moe-ris als helleniſtiſch für das att. αἱμασιά erkl.

λιθο-λόγος, Steine leſend, ſammelnd, die zum Bau tauglich ſind, Maurer, neben τέκτονες Thuc. 6, 44 genannt, wie Xen. Hell. 4, 4, 18. 8, 10; vgl. Plat. Legg. IX, 858 b X, 902 e; Tim. lex. Plat. erkl. οἰκοδόμος.

λιθο-μανής, ές, Steine raſend liebend, Sp.

λιθό-ξεστα, εἴδωλα, aus Stein gehauen, Clem. Al.

λιθο-ξόανος, νεώς, mit ſteinerner Bildſäule ge-ſchmückt, Nonn. D. 4, 278.

λιθο-ξοεῖον, τό, Werkſtätte des λιθοξόος.

λιθο-ξοέω, Steine behauen, bearbeiten, Sp.

λιθο-ξοϊκός, ἡ, όν, zum Behauen, Bearbeiten der Steine gehörig, Sp.

λιθο-ξόος, Steine glättend, behauend, bearbeitend, ὁ λ., der Steinmetz, Plut. u. a. Sp., Rufin. 13 (V, 15); Man. 6, 419, von Thom. Mag. verworfen.

λιθο-ποιέω, zu Stein machen, verſteinern, Sp.

λιθο-ποιός, zu Stein machend, verſteinernd, Μέδουσα, Luc. Imag. 1.

λιθο-πρίστης, Steine ſägend, πρίων, Poll. 10, 148.

λιθόρ-ῥινος, = λιθόδερμος, χελώνη, H. h. Merc. 48, wie Empedocl. 238.

λίθος, 1) ὁ, der Stein, Felsblock; τρηχύς, ὀκριόεις, Il. 5, 308. 8, 327, ξεστός, Odyss. 3, 406; ἐπεὶ οὔ σφι λίθος χρὼς οὐδὲ σίδηρος, Il. 4, 510, vgl. 19, 494; σοὶ δ' αἰεὶ κραδίη στερεωτέρη ἐστὶ λίθοιο Od. 23, 103; ſo oft als Sinnbild des Unerbittlichen, Gefühlloſen, Ar. Nubb. 1202, Plat. Hipp. mai. 292 d; vgl. auch ὥσπερ λίθον ζῇν, Gorg. 494 a; auch ſprich-wörtlich λίθῳ λαλεῖς, Paroemigr. App. 3, 68; vgl. Jacobs zu Ach. Tat. II, 815 ff. — Von der ſteiner-nen Wurfſcheibe, Od. 8, 190; übh. Steine, welche die Kämpfenden auf einander ſchleudern, Hom. u. A.; μὴ βαλέτω με λίθῳ τραχεῖ φθόνος, Pind. Ol. 8, 55; oft τοῖς λίθοις βάλλειν, Thuc. 4, 43; Xen. An. 5, 7, 19; τοῖς λίθοις τύπτειν ἐκ χειρός, Pol. 3, 13, 4; — λίθον τινὰ ποιεῖν, zu Stein machen, verſteinern, Il. 24, 611 Od. 13, 156; μὴ αὐτόν με λίθον τῇ ἀφωνίᾳ ποιήσεις Plat. Conv. 198 c. — Sprichwörtliche Vrbdgn ſind noch μηδ' εἰς πέτρας τε καὶ λίθους σπείρειν, Plat. Legg. VIII, 838 c; πάντα λίθον κινεῖν, eigtl. im Spiel jeden Stein ziehen (ſo ſagt Theocr. 6, 18 τὸν ἀπὸ γραμμᾶς κινεῖ λίθον), d. i. Alles in Bewegung ſetzen, um einen Zweck zu erreichen; auch λίθον ἕψειν u. ähnl., ſ. Paroem. — In Athen iſt ὁ ἐν τῇ πυκνὶ λίθος die ſteinerne Rednerbühne, von der herab die Redner zum Volk ſprachen, B. A. 277, Oratt.; vgl. Ar. Ach. 683 Pax 680. — Auf der ἀγορά iſt auch ὁ τοῦ κήρυκος λίθος, auf welchen ſich der Herold ſtellt, wenn er Etwas öffentlich ausruft, Plut. Sol. 8; — auf einem andern Steine, ἐν ἀγορᾷ πρὸς τῷ λίθῳ, mußte jeder Thesmothet ſchwören, Plut. Sol. 25; — u. im Areopag ſtand der Kläger auf einem Steine,

Digitized by Google

Harpocr. — 2) ἡ λίθος, bei Hom. = masc., von dem Wurfsteine, λίθοι θαμειαί, Il. 12, 287; στερεὴ λίθος Od. 19, 494. — Nach den Gramm. beſ. die edleren, zur Politur u. feineren Bearbeitung geeigneten Steine, beſ. Edelſteine, τὴν λίθον ταύτην ἑώρας τὴν καλήν, τὴν διαφανῆ, Ar. Nubb. 766; bei Her. 2, 44, σμαράγδου λίθον, iſt das Genus nicht zu erkennen; bei Xen. ἣν ἡ κρηπὶς λίθου ξεστοῦ κογχυλιάτου, geglätteter Muſchelmarmor, An. 3, 4, 10; ἡ Ἡρακλεία λίθος, der Magnet, Plat. Ion 533 d; Sp. auch ἡ μαγνῆτις λ.; — ἡ μαργαρῖτις λ., Ath. III, 93 b. — Der Probierſtein, τούτων τινὰ τῶν λίθων, ᾗ βασανίζουσι τὸν χρυσόν Plat. Gorg. 486 d. — Auch der Grabſtein, Anth.; — λίθων χυτὰ εἴδη, Plat. Tim. 61 b, wie συγκυρκανήσας ἐν σκύφῳ χυτῆς λίθου Epinic. bei Ath. X, 432, eine Art Glasfluß; ſo iſt auch Her. 2, 69 ἀρτήματα λίθινα χυτά zu erkl. — Der Blaſenſtein, Arist. H. A. 3, 15 u. Medic.

λιθο-σπαδής, ἁρμός, ὁ, ein durch Wegreißen, σπάω, eines Steines entſtandener Spalt, Soph. Ant. 1201, Schol. ὡς λίθου ἀποσπασθέντος.

λιθό-σπερμον, τό, Steinſaamen, eine Pflanze, Diosc.

λιθοσ-σόος, mit Steinen ſcheuchend, durch Steinwürfe verjagend, Nonn. par. 8, 193.

λιθο-στεγής, ές, mit Steinen gedeckt, θάλαμος, Schol. Lycophr. 350.

λιθό-στρατος, v. l. zum Folgdn.

λιθό-στρωτος, mit Steinen belegt, gepflaſtert, ausgelegt, übh. von Steinen gebau't; νυμφεῖον, Soph. Ant. 1189; Sp., auch von muſiviſcher Arbeit, vgl. Arr. Epict. 4, 7, 37.

λιθο-τέκτων, ονος, ὁ, Schol. Il. 4, 110 = λιθοδόμος.

λιθο-τομεῖον, τό, die Werkſtätte des λιθοτόμος.

λιθο-τομέω, Steine ausſchneiden, Paul. Aeg. — Ἀφροδίτη λίθου λευκοῦ λιθοτομηθεῖσα, aus Stein gehauen, Luc. Iup. tr. 10.

λιθο-τομία, ἡ, das Hauen, Brechen der Steine, Steinbruch, im plur., Her. 2, 8. 124. 158; Theocr. 7, 86; Xen. Hell. 1, 2, 14 u. Sp. — Auch das Ausſchneiden des Blaſenſteins, Medic.

λιθο-τομικός, ή, όν, zum Steinſchneiden, -hauen gehörig, ἡ λιθοτομική, sc. τέχνη, die Kunſt des Steinhauens, Iulian.

λιθο-τόμος, Steine hauend, brechend, — τὸ λιθοτόμον, ein Inſtrument zum Ausſchneiden des Blaſenſteins, Medic. — Aber λιθότομος, aus Stein gehauen, geſchnitten, Cyrill.

λιθο-τράχηλος, mit ſteinernem Halſe, übertr. halsſtarrig, Sp.

λιθο-τριβικός, ή, όν, zum Steinſchleifen gehörig, ἡ λιθοτριβική, sc. τέχνη, die Steinſchleiferkunſt, Lys. fr. 40; οἱ λιθ. οἱ κοσμοῦντες τοὺς λίθους πρὸς εὐπρέπειαν, B. A. 277.

λιθ-ουλκέω, Steine heraus-, in die Höhe ziehen, VLL.

λιθ-ουλκός, Steine heraus-, in die Höhe ziehend, Poll. 7, 118.

λιθ-ουργεῖον, τό, die Werkſtätte des λιθουργός, Is. 5, 44, ob. λιθούργιον.

λιθ-ουργέω, in Stein arbeiten, Steine behauen u. bearbeiten, Sp. Auch = in Stein verwandeln, verſteinern, Anth. Ep. Cyz. 11 (III, 11); Philostr. Imagg. 1, 11.

λιθ-ουργής, ές, aus Stein gearbeitet, Sp.

λιθ-ουργία, ἡ, Bearbeitung der Steine, Sp.

λιθ-ουργικός, ή, όν, die Arbeit in Stein betreffend, οἱ λιθ. οἱ ἐν τοῖς μετάλλοις ἐργάζονται, B. 278; ἡ λιθουργική, sc. τέχνη, die Kunſt, die Steine zu brechen und zu bearbeiten, Lys. fr. 40 u. Sp.

λιθ-ούργιον, τό, ſ. λιθουργεῖον.

λιθ-ουργός, Steine bearbeitend, behauend, Thu. 4, 69, σιδήρια, 4, 4; neben τέκτονες, Plut. Per. 12; Bildhauer, Arist. eth. 6, 7.

λιθ-ουρία, ἡ, das Steinharnen. Schol. Pind. P. 1, 8

λιθο-φορέω, Steine tragen, Thuc. 6, 98.

λιθο-φόρος, Steine tragend, führend, von Katapulten, = λιθοβόλος, Pol. 4, 56, 3; D. Sic. 13, 7 κεραῖαι, Callixen. bei Ath. V, 208 d; vgl. Plut. Galb. 8.

λιθό-χροος, ſteinfarbig, Tzetz. PH. 272, in μι τόχροος zu ändern.

λιθό-ψηκτος, Steine abreibend, glättend, Manet. 4, 326, κάματος.

λιθόω, in Stein verwandeln, verſteinern, beſ. pas. ἀπάνθας σκληρὰς καὶ λελιθωμένας Arist. g. anim. 5, 3; part. an. 1, 1 u. Sp.

λιθρανάριον, τό, ein Fiſch, Schol. Opp. H. 1, 1

λιθ-ώδης, ες, ſteinähnlich, ſteinhart, καὶ τραχέαρ, Plat. Theaet. 194 c; ſteinig, ὁδός, Xen. Eq. 4, 4; τόποι, Arist. H. A. 8, 2 u. Sp. Davon

λιθωδία, ἡ, Steinhärte, Eust. 24, 7.

λιθ-ωμότης, ό, der auf dem Steine, auf der Rednerbühne vor dem Volke Schwörende, VLL.; vgl. über die Sitte Dem. 54, 26 u. Plut. Solon 25.

λιθ-ώπης, ες, wie Stein anzuſehen, ſteinern, ὀφθαλμοί, Tryphiod. 68.

λιθ-ῶσις, ἰδος, ἡ, fem. zum Vorigen; bei Nonn. D. 30, 265 = λιθοδερκής.

λίθωσις, ἡ, das Verwandeln in Stein, Verſteinerung, Plut. pr. frig. 19 u. a. Sp.

λιθωτός, verſteinert, aus Stein gemacht, bei Ep. 2, 69 v. l. für λίθινος.

λίκιγξ, nach Schol. Ar. Ach. 1034 ἡ ἐλαχίστη βοὴ τοῦ ὀρνέου.

λικμάζω, erkl. Hesych. περισείειν.

λικμαία heißt Demeter, die das Getreide Reinigende, dem Worfeln Vorſtehende, Zon. 2 (VI, 98).

λικμάς, άδος, ἡ, die Worfſchaufel, Hesych. l.

λικμάω, mit der Worfſchaufel, λικμός, das Getreide von der Spreu reinigen, worfeln, ὡς δ' ἄνεμος ἄχνας φορέεσι ἱερὰς κατ' ἄλωὰς ἀνδρῶν λικμώντων 5, 500; καθαροῦμεν τὸν σῖτον λικμῶντες X. Oec. 18, 6; καρπὸν ἀπ' ἀσταχύων Bacchyl. (VI, 53); Plut. u. a. Sp.

λίκμησις, ἡ, das Worfeln des Getreides, Sp.

λικμητήρ, ῆρος, ὁ, der Getreidereiniger, Worfler, Il. 13, 590.

λικμητήριον, τό, Werkzeug zum Getreidereinigen, Worfſchaufel, πτύον, Hesych.

λικμητηρίς, ίδος, ἡ, daſſelbe, Poll. 1, 245.

λικμητής, ό, = λικμητήρ, Sp., wie Poll. 1, 2

λικμητικός, zum Getreidereinigen gehörig, worfelnd, Eust. 135, 43.

λικμητός, ό, das Getreidereinigen, Worfeln, caenet. 1 (VI, 225).

λικμήτωρ, ορος, ὁ, = λικμητήρ, Sp.

λικμός, ό, ein Werkzeug, das Getreide auf der Tenne von der Spreu zu reinigen, Worfſchaufel, L. und Hesych. Vgl. auch λίκνον.

Digitized by Google

λικμο-φόρος, v. l. für λικνοφόρος.
λικνάριον, τό, dim. zu λίκνον?
λικνο-φόρος, = λικνοφόρος, Inscr. 2052.
λικτίζω, = λικμάω.
λικνίτης, ὁ, Beiname des Bacchus, s. λικνοφόρος, Orph. H. 45. 53, vgl. Plut. Is. et Os. 35.
λικνο-ειδής, ές, von der Gestalt einer Schwinge, Sp.; — Suid. erkl. auch ὑπαρός.
λίκνον, τό, auch λίκνον u. λεῖκνον geschr. (vgl. λικμός, die Alten leiten es in der ersten Bdtg von λίχος ab, u. dah. wohl die Schreibung λείκνον, vgl. E. M.), 1) eine Schwinge, Wiege, wie ein Korb geflochten, H. h. Merc. 21, 63; Arist. Meteorl. 2, 8 u. Sp., wie Callim. Iov. 47. — 2) = λικμός, eine Getreideschwinge zum Reinigen des Getreides von der Spreu, Hesych. — 3) ein Korb zum Tragen der Opfergeräthe, in welchem bes. dem Bacchus die Erstlinge der Feldfrüchte zum Opfer dargebracht wurden, Soph. fr. 724; Suid. nennt es κόσμον βακχικόν, wohl auf φορηδὸν πολλάκις μυροδέτου λίκνου ὑπερθε κόμης, Phalaec. 3 (VI, 165), gehend, der Korb wurde auf dem Haupte getragen; vgl. Ath. V, 198 e αἱ τὰ λίκνα φέρουσαι.
λικνο-στοφέω, (ein λικνοστεφής sein) den heiligen Korb, λίκνον 3, auf dem Kopfe tragen, Hesych. λίκνον στεφανούμενος θρησκεύει.
λικνο-φορέω, den heiligen Korb, λίκνον 3, auf dem Kopfe tragen, bes. bei bacchischen Festen, Polemon. bei Ath. XI, 478 d.
λικνο-φόρος, den heiligen Korb λίκνον bes. bei bacchischen Festen u. Mysterien tragend, κιστοφόρος καὶ λικν., Dem. 18, 260; αἱ λικνοφόροι, Callim. Cer. 127.
λικριφίς (vgl. λίχρος, — liquus), schräg, von der Seite; ἀλεύατο κῆρα μέλαιναν λικριφὶς ἀΐξας Il. 14, 463; Od. 19, 451.
λίκτης, ὁ, s. 2. für λείκτης, w. m. s.
λιλαίομαι (ΛΑΩ, λελίημαι), nur praes. u. impf., heftig begehren, verlangen, sich sehnen; gew. c. inf., ἐν φιλότητι λιλαίεσκε κοιμηθῆναι, Il. 14, 331, πρὶν ἔστω λελαίομαι ἀπονέεσθαι, Od. 15, 307, λιλαιομένη πόσιν εἶναι, verlangend, daß er ihr Gemahl sei, 1, 15. 9, 30; auch von leblosen Dingen, wie von der Lanze, λιλαιομένη χροὸς ἆσαι, Il. 21, 168, wie φάεσδε λελαίεο, ans Licht strebe, sc. zu gelangen, Od. 11, 223; vgl. Theocr. 22, 118. — Auch c. gen., ἀλοσὸς λιλαιόμενος πολέμοιο, nach dem Kriege sich sehnend, verlangend, Il. 3, 133, βοτοῦ, Od. 12, 328, δόρπου, 13, 31, ὁδοῖο, 1, 315; Hes. Sc. 113 u. sp. D., ἠπείρου, Ap. Rh. 1, 1165.
λῑμ-αγχέω, durch Hunger entkräften, hungern lassen, Hippocr.
λῑμ-αγχία, ἡ, das Hungern, Hungernlassen, Sp.
λῑμ-αγχικός, ή, όν, lange hungernd, abgehungert, Hippocr.
λῑμ-αγχονάω, = λιμαγχιάω, Hippocr.; Schol. Ar. Plut. 287; Antiph. bei Stob. fl. 18, 27.
λῑμ-αγχόνη, ἡ, Hunger, Hungerqual, Sp.
λῑμ-αγχόνησις, ἡ, u. λῑμ-αγχονία, ἡ, dasselbe, Sp.
λῑμ-αγχονικός, = λιμαγχικός, Galen., gw.
λῑμαίνω, hungern, Hunger od. übh. Mangel leiden, Her. 6, 28. 7, 25.
λῑμαλέος, abgehungert, mager, Hesych.
λιμβάζομαι, = λεμβίζομαι.
λιμβεία, ἡ, = λοχνεία, Hdn. Epimer. p. 77.
λιμβεύω u. λιμβεύομαι, auch λιμβίζομαι, führen sp. Gramm. für λοχνεύω an.
λιμβός, spätes Wort, = λίχνος.
λιμβρός, VLL. erkl. σκοτεινός. Vgl. λοβρός.
λιμεν-άρχης, ὁ, Hafenaufseher, Sp.
λιμεν-αρχία, ἡ, das Amt des Hafenaufsehers, Sp.
λιμενήτης, v. l. für λιμενῖτης.
λιμενη-όχος, ἄκρη, den Hafen innehabend, einschließend, Ap. Rh. 2, 965, wo der Schol. bemerkt, daß λιμενήοχος vom Hafen eingeschlossen, im Hafen befindlich bedeute.
λιμενηρός, s. λιμηρός.
λιμενία, ἡ, Beiname der Aphrodite, der Schutzgöttinn der Häfen, Paus. 2, 34, 11.
λιμενίζω, einen Hafen bilden, κρημνός, Polyaen. 4, 7, 7.
λιμενίσκιον, τό, dim. von λιμήν, Synes.
λιμενίσκος, ὁ, dim. von λιμήν, kleiner Hafen?
λιμενίτης, ὁ, im Hafen befindlich, am Hafen wohnend, Leon. Tar. 57 (X, 1); Antiphil. (X, 17).
λιμενῖτις, ιδος, ἡ, fem. zum Vorigen, φυκίς, Apollnds. 7 (VI, 105).
λιμενο-ειδής, ές, hafenähnlich, Sp.
λιμενο-ποιικός, ή, όν, den Hafenbau betreffend, Mathem. vett.
λιμεν-ορμίτης, ὁ, so heißt Priapus, als Schutzgott des Hafens, Satyr. Thyill. 5 (X, 5).
λιμενο-σκόπος, ὁ, Hafenaufseher, -beschützer; Phöbus, Antp. Th. 18 (X, 25); Zeus, Callim. frg. 114 (XIII, 10); auch fem., Μουνυχίη, Callim. Dian. 259.
λιμεν-ουργία, ἡ, der Hafenbau, Tzetz.
λιμενο-φυλακία, ἡ, das Amt des Hafenwächters, Arist. pol. 6, 8.
λιμενο-φύλαξ, ακος, ὁ, der Hafenwächter, Aen. Tact. 29.
λιμήν, ένος, ὁ, Hafen, Bucht, von ὅρμος, der eigentlichen Anfurth im Innern des Hafens, unterschieden, Il. 1, 432 ff., λιμένες, νηῶν ὄχοι, Od. 5, 404, ναύλοχοι, 4, 846, öfter; im plur., λιμένες πάνορμοι, auch 13, 195, wo wie bei Eur. El. 439 Hel. 521, vgl. auch Soph. Phil. 924 u. überall in Prosa, der plur. für den sing. steht; Pol. 10, 1, 1 u. öfter. Uebertr., Sammelplatz, wo von allen Seiten Etwas, wie im Hafen die Schiffe, zusammenkommt, πολὺς πλούτου λιμήν, Aesch. Pers. 246, wie Eur. Or. 1077; vgl. Soph. βαῆς δὲ τῆς σῆς ποῖος οὐκ ἔσται λιμήν, O. R. 420; παντὸς οἰνωνοῦ λ., Ant. 987, und δυσκάθαρτος Ἀιδου λιμήν, ib. 1270. — Zufluchtsort, wie auch wir Hafen sagen, κουδαμοῦ λιμὴν κακῶν, Aesch. Suppl. 466; ἑταιρείας λ., Soph. Ai. 668; οὗτος γὰρ ἀνὴρ λιμὴν πέφανται τῶν ἐμῶν βουλευμάτων, Eur. Med. 769; sp. D.
λῑμηρός, hungrig, u. dah. dürftig, nothleidend, kümmerlich, ἐργασία, Antp. Sid. 9, wie Ep. ad. 116 (VI, 47. 48), ὄργανον πενίης, ib. 667 (VII, 546); ἔρως, Theocr. 10, 57; πενίη, Man. 2, 456; auch in späterer Prosa, Alciphr. I, 9; Philo.
λιμηρός, mit einem Hafen versehen, für λιμενηρός, Strab. 8, 6, 1, s. Ἐπίδαυρος nom. propr.
λιμνᾱ-γενής, ές, in dem Sumpfe geboren, Hesych.
λιμνάζω, zum Sumpf werden, einen Sumpf bilden; τόποι τῆς γῆς, Arist. Meteorl. 1, 3; ἐποίησε λιμνάζειν τὴν χώραν, D. Sic. 4, 18; τὴν πρότερον λιμνάζουσαν χώραν γεγυμνῶσθαι, Bato bei Ath. XIV, 639 f; Arist. probl. 25, 2 vrbdt ὅσοι ποταμοὶ λιμνάζουσιν εἰς ἕλη ἢ δσα ἕλη λιμνάζονται;

Digitized by Google

— vom Blute, stagniren, Arist. H. A. 3, 3. — Auch transf., zu einem Sumpfe machen, Sp.

λιμναῖον, τό, ein Kraut, Diosc.

λιμναῖος, im See, Sumpf lebend, wachsend; *ὄρνιθες λιμναῖοι*, Wasservögel, im Ggstz der *χερσαῖοι*, Her. 7, 119; bei Ar. Ran. 211 heißen die Frösche *λιμναῖα κρηνῶν τέκνα*; *κάστωρ*, Nic. Al. 367, *φρόνη*, 589. Auch *φυτόν*, Sumpfpflanze, Plut. de Pyth. or. 12.

λιμνάς, άδος, ἡ, p. fem. zu *λιμναῖος*, *νύμφαι*, Theocr. 5, 17.

λιμνασία, ἡ, das Austreten u. Stehenbleiben des Meer- od. Flußwassers, Versumpfen, Arist. probl. 25, 2.

λίμνασμα, τό, u. **λιμνασμός**, ὁ, der Sumpf, Sp.

λιμνεία, ἡ, u. **λίμνευσις**, ἡ, das Versumpfen, Zonar.

λίμνη, ἡ (*λείβω*, die Alten leiten es falsch von *λίαν μένειν*, weil es ursprünglich ausgetretenes u. stehen gebliebenes Wasser bedeute), stehendes Wasser, der See, Teich, Il. 2, 711. 865. 21, 317 u. sonst, Pind. u. Folgde; auch in Prosa überall, *λίμνη ποτίμου καὶ θερμοῦ ὕδατος*, Xen. Hell. 3, 2, 18; auch = Sumpf, Her. 1, 191 u. A.; *κατ' ἕλη καὶ λίμνας καὶ ποταμούς* vrbdt Plat. Critia. 114 e; auch ein künstlich gegrabenes Wasserbecken, Her. 1, 185. 186. — Bei Hom. auch die See, das Meer, *βαθείης βένθεσι λίμνης*, Il. 18, 32 u. öfter; *γαῖαν καὶ βένθεα λίμνης*, Hes. Th. 365; *Μηλίδα πὰρ λίμναν*, Soph. Trach. 636; Eur. Hipp. 794 u. a. D. — Vgl. noch nom. propr.

λίμνηθεν, aus der See, Ap. Rh. 4, 1579.

λιμνησία, ἡ, und **λιμνήσιον**, τό, eine Pflanze, Diosc.

λιμνήστις, ιδος, ἡ, ein Sumpfgewächs, Diosc.

λιμνήτης, ὁ, = *λιμναῖος*, VLL. u. Sp.

λιμνήτις, ιδος, ἡ, fem. zum Vorigen, Sp., *λιμνᾶτις βδέλλα*, Theocr. 2, 56.

λιμνίον, τό, dim. von *λίμνη*, kleiner Teich, Arist. mirab. ausc. 112.

λίμνιος, v. l. für *λιμναῖος*, Ath. VIII, 355 d.

λιμνό-βιος, im See, Sumpfe lebend, Ael. N. A. 6, 10.

λιμνο-ειδής, ές, sumpfähnlich, Eust. zu D. Per. 48.

λιμνο-θάλασσα, ἡ, ein vom ausgetretenen u. stehen gebliebenen Meerwasser gebildeter See oder Sumpf, aestuarium, Arist. H. A. 8, 13 gen. anim. 3, 11, Strab. oft.

λιμνο-μάχης, bei den Spielen in den *λίμναι* (s. nom. pr.) Kämpfender, Hesych.

λιμν-όστρειον, τό, die Auster, welche in eigenen Teichen am Meeresstrande gehalten wurde, Arist. H. A. 4, 4; vgl. Strab. III, 145; im plur. auch die Austerbänke, Arist. gen. an. 3, 11.

λιμνο-σώματοι, heißen die Aale, Eubul. bei Ath. VII, 300 c, was wörtlich „sumpfleibig" hieße, Mein. vermuthet *λιχνοσώματος*, Valck. *λεισοσώματος*.

λιμνο ὀργός, in Seen, Sümpfen arbeitend, Fischer, Plut. Mar. 37.

λιμνο-φυής, *δόναξ*, im Sumpf gewachsen, Ep. ad. 128 (VI, 23).

λιμνο-χαρής, ές, sich des Sumpfes freuend, gern darin lebend, als Froschname auch *λιμνόχαρος* geschrieben, Batrach.

λιμνόω, zum Sumpf, Teich machen, wohl nur im pass. zum Teich, Sumpf werden, Theophr.; *λιμνωθέντες τόποι*, Strab. V, 240.

λιμν-ώδης, sumpfartig, sumpfig, *τόπος*, Pol. 3, 28, 8 u. Sp.; — *τὸ λιμνῶδες τοῦ Στρυμόνος* verbindet Thuc. 5, 7.

λῖμο-δοξέω, nach Ruhm hungern, Philo. Davon

λῖμο-δοξία, ἡ, Hunger nach Ruhm, Philo.

λῖμό-δωρον, τό, s. *λεμόδωρον*.

λῖμο-θνής, ῆτος, vor Hunger sterbend, Aesch. Ag. 1274.

λῖμο-κίμβιξ, ικος, ein Knauser bis zum Hungern, Hungerleider, Eust. 1828, 10.

λῖμο-κόλαξ, ακος, ὁ, Schmeichler aus Hunger, B. A. 50, 3.

λῖμο-κτονέω, durch Hunger tödten, aushungern; Hippocr.; Plat. Rep. IX, 588 e; Strab. XI, 11, 520.

λῖμο-κτονία, ἡ, das Tödten durch Hunger, Plat. Prot. 354 a; die Hungerkur, Hippocr.

λῖμο-κτόνος, durch Hunger tödtend?

λῖμο-μαχέω, mit dem Hunger kämpfen, Sp.

λῖμό-ξηρος, hungertrocken, hungerig, Sp.

λῖμο-ποιός, Hunger erregend, Sp., wie Euseb.

λῖμός, ὁ (auch ἡ, H. h. Cer. 312, von den Gramm. für dorisch erkl., vgl. Schol. Ar. Ach. 743; in späterer Prosa vorherrschend, Pol. 1, 84, 9 u. a. Sp.), Mangel an Nahrung (*λείπω*), Hungersnoth, Hunger; *δίψα τε καὶ λιμός*, Il. 19, 166, *ἕτερος δὲ γαστέρα λιμός*, Od. 12, 332, öfter; *λιμῷ θανέειν*, vor Hunger sterben, 12, 342; *λιμὸν ὁμοῦ καὶ λοιμόν*, Hes. O. 241; *αἰανής*, Pind. I. 1, 49; *πλεῖστοι θάνον δίψει τε λιμῷ τε*, Aesch. Pers. 483, öfter, wie bei den anderen Tragg.; *λιμῷ πιεζόμενοι*, Her. 6, 139, *ὑπὸ λιμοῦ*, 8, 115; *λιμῷ ἀποθανεῖν*, Plat. Gorg. 464 d, u. sonst überall in Prosa. — Auch übertr., *ἤδη γὰρ εἶδον λιμόν τ' ἐν ἀνδρὸς πλουσίου φρονήματι γνώμην τε μεγάλην ἐν πένητι σώματι* Eur. El. 371. — Auch = Heißhunger, Medic. — Komisch = der Hungerleider, Posidipp. Ath. IX, 376 (v. 12); vgl. Eust. 1828, 6.

λῖμουργός, ὁ, = *λεμοποιός*, Dio Chrys.

λῖμο-φορεύς, ὁ, der Hungerbringer, *λιμοφορήων δίσκων*, Pallad. 27 (VI, 371).

λῖμό-ψωρος, ὁ, Hungerkrätze, die bei Menschen u. Vieh aus Mangel od. Schlechtigkeit der Nahrungsmittel entsteht, Pol. 3, 87, 2. In den Hippiatr. auch *ἡ λιμοψώρα*.

λιμπάνω, = *λείπω*, im praes. u. impf., Sp.

λιμφεύω, erkl. Hesych. *ἀπατᾶν*.

λιμφός, ύ, erkl. Hesych. *συκοφάντης* u. *ψευδωλός*.

λῖμ-ώδης, ες, verhungert, hungrig; Hippocr.; *ὕπνος*, wie bei einem Hungerleider, Plut. fort. Rom. 12; *καὶ κενὴ τράπεζα*, Symp. 7, 4, 6; *λεμῶδές τι καὶ ὀδυρτικὸν ἀναφθέγγεσθαι*, amator. 4, vgl. *λεμῶδες ἐρυγγάνειν*, vor Hunger aufstoßen, Alciphr. 1, 25.

λῖμώσσω, hungrig sein, hungern, Luc. de luct. 9; los. u. a. Sp.

λιν-αγέρτης, ὁ, ins Netz versammelt, v. l. für

λιν-αγρέτης, ὁ, im Netz gefangen, *πορκείων*, Lycophr. 237.

λιναῖος, = *λίνεος*, zu., Lob. zu Phryn. p. 147; — *ἡ λιναία*, Strick, Seil.

λινάριον, τό, dim. von *λίνον*, Sp.

(**λινάω**, Fangnetze, Garn stellen, im Garne fangen, scheint nur in den compp. vorzukommen.)

Digitized by Google

Λίνδος, ὁ, eine wohlriechende Pflanze, nach Eust. 1524, 12; Meesimach. Ath. IX, 403 (v. 63).

λινία, ἡ, das lat. linea, Sp.

λίνινος, = Folgdm, Suid.

λίνεος, ἴσσαμα **λινοῦς**, ῆ, οῦν, aus Flachs gemacht, leinen; **κιθών**, Her. 1, 195; **εἵματα**, 4, 74, **ὅπλα**, 7, 36, **θώρηξ**, 3, 47; **ἱμάτιον**, Plat. Crat. 389 b; **θώρηξ**, Xen. Cyr. 6, 4, 2; Folgde.

λιν-ουργής, ές, aus Flachs gemacht, leinen; **κλῶσες**, Lycophr. 716; D. Per. 1116.

λινεύς, ὁ, ein Meerfisch, mugil, Ath. VII, 286 b; B. A. 474 u. a. VLL.

λινεύω, mit Garnen oder Netzen fangen, Arr.

λινίδιον, τό, dim. von **λίνον**, leinener Faden, Mathem.

λινίσκος, ὁ, dim. von **λίνον**, Sp.

λινο-γενής, ές, aus Flachs entstanden, gemacht, **ἐκενδύται**, Soph. bei Poll. 7, 45.

λινό-δεσμος, = Folgd., **λινοδέσμῳ σχεδίᾳ**, Aesch. Pers. 68.

λινό-δετος, mit leinenen, flächsenen Stricken gebunden; **χαλινοί**, Ankertaue, Eur. I. T. 1043; Ar. Lys. 763.

λινό-δρυς, υος, ἡ, eine Pflanze (s. **χαμαίδρυς**), Diosc.

λινο-εργής, ές, = **λινουργής**, Opp. Hal. 3, 444.

λινο-φαής, ές, in Netzen, Garnen eingeschlossen, Nonn. D. 26, 54.

λινό-ζωστος, mit flächsenen Fäden verbunden, **δεσμός**, Opp. Hal. 4, 79.

λινόζωστις, ἡ, eine Pflanze, Bingelkraut; Arist. plant. 2, 6; Hippocr. u. A.

λινο-θήρας, ὁ, der Jäger mit den Netzen od. Garnen, in der Ueberschrift des Epigr. Ant. Sid. 105 (VII, 172).

λινο-θώρηξ, ηκος, mit leinenem Harnisch, Il. 2, 529. 830; orac. bei Schol. Theocr. 14, 48.

λινο-καλάμη, ἡ, = Folgdm, Schol. Ar. Lys. 736.

λινο-καλαμίς, ίδος, ἡ, der Flachshalm, die Leinpflanze, Diosc.

λινο-κάρυξ, υκος, ὁ, dor. = **-κήρυξ**, der Leinenherold, der Leinen zum Verkauf ausruft, Hesych.

λινό-κλωστος, **ἠλακάτη**, Flachs spinnend, Ep. ad. 524 (VII, 12). Bei Sp. auch = aus Flachs geponnen.

λινό-κροκος, von Flachs gewebt, leinen, **φᾶρος**, vom Segel, Eur. Hec. 1081.

λίνον, τό, der Flachs, die Leinpflanze, wie man **λίνεον ἔφτον** erklären kann, Il. 9, 661; **λίνον μόνος οὗτος ἐργάζονται**, Her. 2, 105; **λίνου σπέρμα**, Leinsamen, Thuc. 4, 26; **τὴν ἐκ τῶν λίνων δημιουργίαν**, Plat. Polit. 280 c; — alles aus der Leinpflanze Gemachte, z. B. der flächsene, leinene Faden, Zwirn, z. B. die Angelschnur, Il. 16, 408; **ἃ δὲ λίνον ἠλακάτῃ δαπτύλιος κλῶσε** Eur. Or. 1431, Troad. 537 u. A.; bes. der Schicksals-, Lebensfaden, den die Schicksalsgöttinnen dem Menschen spinnen, **ὅσσα οἱ αἶσα γεγενμένῳ ἐπέκλωσε λίνῳ**, Il. 20, 128, wie Od. 7, 198 u. sp. D., **μοιρᾶν ὧδ' ἐπέκλωσε λίνα**, Callim. Lav. Pall. 104; Theocr. 1, 139; dabei **ὑπὲρ τὸ λίνον**, gegen das Geschick, wie **ὑπὲρ μοῖραν**, Luc. lov. conf. 2. — Auch das aus Fäden geflochtene Fangnetz der Fischer, Il. 5, 487; Aesch. Ch. 500 (in welcher Bedeutung es nach den alten Gramm. auch masc. sein soll); Ath. VII, 284 b u. öfter in der Anth.; auch vom Jagdnetze, Theocr. 27, 16; — das aus leinenen Fäden Bereitete, Leinwand, Il. 9, 661 Od. 13, 73. 118, ein leinenes Tuch, leinenes Gewand, Aesch. Suppl. 114. 125; auch Segeltuch, Segel, Ap. Rh. 1, 565; Luc. Amor. 6. — Sprichwörtlich οἱ **λίνον λίνῳ συνάπτειν**, Plat. Euthyd. 298 c; vgl. Diogen. 6, 16 u. Zenob. 1, 96, Schwaches mit Schwachem verknüpfen. — S. noch **λίνος**.

λινό-πεπλος, mit linnenem Gewand, **δαίμων**, Philp. 107 (VI, 231).

λινό-πλεκτος, aus Flachs geflochten, Nonn. D. 26, 56.

λινό-πλεκτος, netzscheu, von Thieren, die einmal aus dem Netz entschlüpft und daher scheu sind, Plut. Symp. 2, 8.

λινο-πλήξ, ῆγος, vom Netz getroffen, zunächst vom Fische, der, im Netz eingeschlossen u. gefangen, sich ängstlich hin u. her wirft; übertr. von Menschen, = **φρενοπλήξ**, VLL., in leidenschaftlicher, wüthender Bewegung, Sp. — Im eigentl. Sinne hat Ath. VII, 321 b den superlat. **λινοπληγέστατον ἰχθύν**.

λινο-πλόκος, Netze flechtend, strickend, Nonn.

λινο-πλύνας, ὁ, der Garne oder Netze wäscht.

λινο-ποιός, Leinwand machend, webend, Schol. Ar. Thesm. 942.

λινο-πόροι αὔραι, durch die Segel streichende Winde, Eur. I. T. 411.

λιν-οπτάζω, = Folgdm, Hesych.; vgl. Lob. Phryn. 608.

λιν-οπτάομαι, auf das Netz Acht geben, ob sich Etwas fängt, Ar. Pax 1178, wo ᾰ lang gebraucht ist.

λινό-πτερος, mit leinenen Flügeln, **ναυτίλων ὀχήματα**, d. i. mit Segeln, Aesch. Prom. 466.

λινο-πτέρυξ, υγος, dasselbe, **λινοπτερύγων ὅπλα νηῶν**, Opp. Cyn. 1, 121. 4, 61.

λιν-όπτης, ὁ, eigtl. der am Netze Acht giebt, ob sich Etwas darin fängt, u. übh. der auf Etwas aufpaßt, VLL.

λινοῤ-ῥαφής, ές, von Leinwand zusammengenäht, oder mit Stricken zusammengefügt; **δόμος**, von einem ägyptischen Schiffe, Aesch. Suppl. 127; Soph. bei Poll. 10, 39. — Bei Nonn. D. 23, 131 aktivisch, **ἁλιῆες**, die Netze zusammenfügend.

λίνος, ὁ (vgl. nom. pr.), ein Gesang, entweder von Linos erfunden oder auf ihn gedichtet, schon Il. 18, 570, von einem Knaben, der bei der Weinlese zur Cither singt, **λίνον δ' ὑπὸ καλὸν ἄεισεν**, er sang den Linusgesang dazu, wo andere Erkl. **λίνον** für die aus Garn gemachte Saite erkl., er sang zu den Saiten. Nach Homer ist es ein Trauergesang, ursprünglich auf Linos' Tod, in eigenthümlicher, sehr kenntlicher Weise, vgl. Her. 2, 79 u. Schol. zu Il. a. a. O. [Da ῐ kurz ist, ist **λῖνος** falsche Accentuation].

λινό-σαρκος, mit zartem (wie Flachs) Fleisch, zart, weich, **τροφαλίδες**, Antiphan. Ath. X, 455 f, wo aber ῐ lang sein müßte, weshalb Mein. **λιχνόσαρκοι** vermuthet.

λινό-σπαρτον, τό, eine Pflanze, die wie Flachs benutzt wird, Theophr.

λινό-σπερμα, ατος, τό, = Folgdm, Galen.

λινό-σπερμον, Leinsamen, Sp., wie Schol. Nic. Al. 134.

λινο-στασία, ἡ, das Aufstellen des Netzes zum Jagen, das Jagen mit Stellnetzen; Antp. Sid. 62 (IX, 76); Archi. 8 (VI, 179).

λινο-στατέω, Netze zur Jagd aufstellen, mit Netzen

Digitized by Google

jagen, Opp. Cyn. 4, 64; auch pass., übertr., λινοστατούμενος ὑπὸ Ἀλκιβιάδου, Ath. v, 219 d.

λινο-στολία, ἡ, das Tragen leinener Kleider, bei den Iſispriestern erwähnt, Plut. Is. et Os. 3; Maneth. 4, 344.

λινό-στολος, in Leinwand gekleidet, Orac. Sib.

λινο-στρόφος, Flachs drehend; — **λινόστροφος**, aus Flachs gedreht, geflochten, ϑώμιγξ, Opp. Hal. 3, 76.

λινο-τειχής, ές, mit Mauern von Leinwand, Dionys. bei St. B. von Γάζος.

λινο-τόμος, Fäden zerſchneidend, bei Hesych. von Taſchenſpielern, welche Fäden zerſchneiden u. ſie dann wieder ganz vorzeigen.

λιν-οῦλκος, aus Flachs gezogen, geſponnen, χλαῖνα, Ion bei Ath. x, 451 e, müßte λινουλκός accentuirt ſein; Lob. zu Phryn. 612 vermuthet λινόκλως.

λιν-ουργεῖον, τό, Werkſtatt der Leinweber, Strab. IV, 191.

λιν-ουργέω, Flachs bearbeiten, bauen, Schol. Pind. P. 4, 376.

λιν-ουργία, ἡ, Bearbeitung des Flachſes, Strab. XI, 498.

λιν-ουργός, Flachs bearbeitend, Leinwand webend; γυνή, Alexis bei Poll. 7, 72; Strab. III, 160.

λινο-υφεῖον, τό, oder **λινυφεῖον**, τό, die Werkſtatt des Leinwebers, Sp.

λινο-ύφης, ές, aus Flachs gewebt, E. M. 558, 49.

λινό-ϋφος, Leinwand webend, Sp.

λιν-οῦχος, Netze habend, mit Netzen fiſchend.

λινο-φθόρος, Leinwand vernichtend, **λινοφθόροι** δ' ὑφασμάτων λακίδες, die leinenen Kleider zerreißend, Aesch. Ch. 27.

λινο-χίτων, ωνος, mit leinenem Unterkleide, Hesych.

λινό-χλαινος, mit leinenem Oberkleide; Dion. Per. 1096; Nonn. D. 26, 59.

λινόω, mit einem leinenen Faden binden?

λιντήρ, ῆρος, ὁ, das lat. linter, Prisc. 5, 3, 16.

λιν-ῳδία, ἡ, Linosgeſang, Schol. Il. 18, 570.

λίνωσις, ἡ, das Binden mit einem leinenen Faden.

λίξις, ἡ, das Lecken, von λείχω (?).

λίπα, bei Hom. in der Vrbdg ἀλείψασθαι λίπ' ἐλαίῳ, Il. 10, 577. 14, 171. 18, 350 Od. 6, 227. 19, 505, u. χρῖσαι, χρίσασθαι λίπ' ἐλαίῳ, 3, 466. 6, 96. 10, 364. 450, wie Hes. O. 525; nur Od. 6, 227 allein λίπ' ἄλειψεν, mit Olivenöl ſalben; Hdn. bei Eust. zu Od. 6, 215 erkl. es für einen dat., τὸ λίπα, die Fettigkeit, Oel, λίπαϊ, λίπᾳ in λίπα verkürzt, u. nimmt ἔλαιον als adj. von ἐλάα, alſo Olivenöl, um es von thieriſchem Fett zu unterſcheiden; man vgl. ἐλαίῳ χρίων λίπα τὰς χεῖρας, Hippocr. 657, u. τὼ μηρὼ τῷ ῥοδίνῳ ἀλειφέσθω λίπα, 658, 3. Andere nehmen λίπα als adv., das ſie zum Theil als Abkürzung aus λιπαρός betrachten, „fett"; einfacher iſt es mit Seidler als adverbial gebrauchter accus. zu betrachten, wie man auch die Stelle des Hippocr. erkl. kann, vgl. ἔλαιον μὴ προσφέρειν μηδ' ἄλλο τι πῖον μηδὲ λίπα ἔχον, 656 extr., wofür der Gebrauch der Späteren zu ſprechen ſcheint, λίπα μετὰ τοῦ γυμνάζεσθαι ἠλείψαντο, Thuc. 1, 6, vgl. 4, 68; Theophr.; Paus. 8, 19; Luc. Lexiph. 5; Dio Cass. ſagt auch λίπα ἀσκεῖν, 53, 27.

λιπάζω, = Folgdm, Nic. Th. 90. 112.

λιπαίνω, fett machen, düngen, χώραν ὕδασιν, von einem Fluſſe, Eur. Bacch. 575, wie Hec. 454 u. Lycophr. 886; — mit Fett einſchmieren, einſalben, erſt bei Sp. häufig, Opp. Hal. 4, 357; χαρᾶς ὕπο σῶμα λιπαίνω ἱδρῶτι, Ath. v, 219 c, u. ſonſt; auch im med., χεῖρα λιπηνάμενος, ſeine Hand geſalbt habend, Crinag. 16 (Plan. 273).

λίπανσις, ἡ, das Fettmachen, die Fettigkeit, Sp.

λιπαντικός, ſalbend, Schol. Od. 6, 227.

λιπαρ-άμπυξ, υκος, mit glänzendem Stirnbande, Mnemoſyne, Pind. N. 7, 15; komiſch von einer Brühe, Ar. Ach. 671.

λιπαρ-αυγής, ές, hell glänzend, leuchtend, πορφυρίδες, Philoxen. bei Ath. XIV, 643 a.

λιπαρέω, beharren, ausharren, verbleiben; **λιπαρήσομεν οὕτω ὅπως ἂν ἔχωμεν**, Her. 8, 144; c. dat., bei Etwas beharren, τῇ πόσει, 5, 19; c. partic., **ἐλιπάρεε ἱστορέων**, er erzählte weiter, beharrlich, unabläſſig, 3, 51. 9, 45; beſ. beharrlich bitten, unabläſſig flehen, 1, 86. 94; u. ſo auch die Tragg., μηδὲ λιπάρει, Aesch. Prom. 518, vgl. 1006; **λιπαρεῖν γὰρ οὐ καλὸν δίκαια προσχρῄζουσιν**, Soph. O. C. 1203, vgl. O. R. 1435; Ar. Ach. 452; u. in attiſcher Proſa, Plat. Crat. 391 c, Xen. Cyr. 1, 4, 6; βωμούς, Pol. 32, 25, 7; auch pass., **λιπαρούμενοι ὑπ' ἐκείνων**, Xen. Hell. 3, 5, 12.

λίπαρής, ές (nach den Alten von **λίαν παρεῖναι** (?), inbrünſtig), anhaltend, beharrlich, ausdauernd, unabläſſig; **ἅτε λιπαρὴς ὢν περὶ αὐτοῦ**, Plat. Crat. 413 a; **λ. εἰμι πρὸς τὰς ἐρωτήσεις τῶν σοφῶν**, Hipp. min. 372 a; Sp., **πόνῳ πολλῷ καὶ προμηθείᾳ λιπαρεῖ χρησάμενος ἐξέμαθον τὴν τέχνην** Luc. abdic. 4; πυρετός, anhaltendes Fieber, hist. conscr. 1; beſ. vom unabläſſigen Bitten, Flehen, **λιπαρεῖς ἦσαν θεόμενοι**, Plut. Tib. Gracch. 6. So faßt man auch Soph. El. 1370, **σε λιπαρεῖ προὔστην χερί**, mit der zum Gebet od. Dienſt des Gottes nie ermüdenden Hand, während Suid. ἀφθόνῳ, πλουσίᾳ mit reichlich ſpendender erkl.; u. Soph. O. C. 1121. **ὦ ξεῖνε, μὴ θαύμαζε πρὸς τὸ λιπαρές, τέκν' εἰ φανέντ' ἄελπτα μηνύνω λόγον**; vgl. Ar. Lys. 673, **οὐδὲν ἐλλείπουσιν αὗται λιπαροῦς χεροὺργίας**. — Adv., **λιπαρῶς ἔχειν**, auf Etwas beſtehen, Plat. Prot. 335 b, **ἀκούειν**, 315 e, u. wieder mit Bezug auf anhaltendes, inbrünſtiges Flehen, **ἐν εὐχαῖς λιπαρῶς παρακαλοῦντες θεούς**, Legg. XI, 931 c, u. ſo Sp., wie Themist., Philo.

λιπάρησις, ἡ, das inbrünſtige Flehen, D. Hal. 1, 81 u. a. Sp.

λιπαρία, ἡ, Beharrlichkeit, Ausdauer, **καὶ ἀρετή**, Her. 9, 21. 70, u. einzeln bei Sp., beſ. von anhaltendem, inbrünſtigem Flehen.

λιπαρία, ἡ, die Fettigkeit, Diosc.

λιπαρο-βλάξ, ακος, fettſcholl, Sp.

λιπαρό-γειος, mit fetter Erde, fettem Boden, Schol. Il. 18, 541.

λιπαρό-ζωνος, mit glänzendem Gürtel, Eur. Phoen. 178, Helios.

λιπαρό-θρονος, mit glänzendem Sitze, **ἐσχάραι**, Aesch. Eum. 773, wo man beim Opferaltar auch den vom Fett der Opfer triefenden Sitz erklären kann; auch Stob. ecl. 1, 6, 12.

λιπαρο-κρήδεμνος, mit glänzender Hauptbinde; **Χάριτες**, Il. 18, 382; **θεαί**, p. bei Ath. XV, 682 f; vgl. H. h. Cer. 25. 459; Orph. Arg. 623.

λιπαρ-όμματος, mit glänzenden Augen; Lioymn. bei S. Emp. adv. eth. 49; Arist. physiogn. 3.

Digitized by Google

λιπαρο-πλόκαμος, mit glänzenden Locken; *κεφαλή*, Il. 19, 126; *Δατώ*, Pind. frg. 58, 1, wobei man auch an Salben denken kann.

λιπαρο-ποιέω, fett machen, Hesych. v. *καταλιπαίνω*.

λιπαρο-ποιός, fettmachend, Eust. 743, 34.

λιπαρός (*λίπος*), fett, fettig, mit Oel od. Salbe bestrichen, gesalbt, wie *λιπαροὶ κεφαλὰς καὶ καλὰ πρόσωπα* zu nehmen, Od. 15, 332, denn man salbte sich besonders das Haar; *λουσάμενος λιπαρὸς χωρὶν ἐκ βαλανείου*, gesalbt, Ar. Plut. 616, wie auch die Ringer sich salbten, Nubb. 998; Theocr. 5, 91; *πλόκαμος*, Callim. Lav. Pall. 32; dah. auch Theocr. 2, 51 *λιπαρᾶς ἑκτοσθε παλαίστρας* sagt; vgl. Luc. am. 3; *τὸ λιπαρὸν καὶ πολλῶδες*, Plat. Crat. 427 b; mit *στίλβον* verbdn, Tim. 60 a (vgl. *ὄσσων λιπαρὸν σέλας* Theocr. 23, 8); u. neben *λεῖον*, 84 a; Xen. stellt *αὐχμηρός* entgegen, auch bes. auf das Haar es beziehend, Mem. 2, 1, 31; Arist. H. A. 3, 20 unterscheidet es von *πίων* u. rechnet das Oel u. alles Oelartige dazu. — Uebertr. vom glänzenden, kräftigen, gesunden Aussehen des menschlichen Leibes u. der einzelnen Glieder, strotzend, frisch, wohlgenährt, *λιπαροὶ πόδες*, Il. 2, 44 u. öfter, gew. von Männern, wo nicht an Salben zu denken ist, sondern an die pralle, nicht gerunzelte Haut, die von kräftiger Gesundheit zeugt; auch von den Füßen der Hera, 14, 186, u. der Themis, Hes. Th. 901, die glänzend weißen; *στῆθος λιπαρόν*, Ar. Nubb. 1011, ist aber wohl mehr eine fette Brust; *τὰ θηρία λιπαρὰ ἐφαίνετο*, stattlich, wohlgenährt, Xen. Cyr. 1, 4, 11. — Dann auch von glänzenden, glücklichen Lebenszuständen, *γῆρας*, ein behagliches Alter, das an Nichts Mangel leidet, Od. 11, 136. 19, 368. 23, 283, wie Pind. N. 7, 99, u. *λιπαρῶς γηράσκειν*, 4, 210; u. von Sachen, *λιπαρὴ καλύπτρη*, glänzend, kostbar, Il. 22, 406, u. *λιπαρὰ κρήδεμνα*, oft in der Od., auch übertr. von stattlichen, prächtigen Burgmauern, 13, 388; *λιπαρὰς θέμιστας τελεῖν*, reichliche Gebühren entrichten, Il. 9, 156. 298; *χοροί*, stattliche Reigen, Hes. Th. 63. — Vom Boden, fett, fruchtbar, ergiebig, übh. reich, gesegnet, *Μαραθών*, Pind. Ol. 13, 106, *Νάξος*, 4, 88, u. sonst von Städten, bes. von Athen, I. 2, 20 N. 4, 18 u. oft bei Ar. u. Eur. (wo man auch an den in Attika einheimischen Oelbaum gedacht hat); *Χίος*, H. h. Apoll. 38 u. a. D. — *Λιπαροῖς χεύμασι*, reichlich, Aesch. Suppl. 1008; *τράπεζαι* u. ä., sp. D. — Adv. *λιπαρῶς*, z. B. *χωρεῖν ἐπὶ δεῖπνον*, wohlgesalbt, Ar. Eccl. 652; Sp.

λιπαρο-στέλεχος, mit fettem Stamme, von der Fichte, Sp.

λιπαρότης, *ητος*, *ἡ*, das Fettsein, die Fettigkeit; *ἐν τῷ γάλακτι*, Arist. H. A. 3, 20; Hippocr. u. Sp., auch *ὀμμάτων*, Glanz, Plut. Symp. 4, 5, 3.

λιπαρό-χροος, gsgz. **λιπαρόχρους**, mit glänzender Haut, Theocr. 2, 165, **λιπαρόχροα**, ib. 102, **λιπαρόχρων**, v. l. **λιπαρόχρουν**.

λιπαρ-ώψ, *ῶπος*, mit glänzendem, feistem Gesichte, Aussehen, *τράπεζα*, Philoxen. bei Ath. IV, 146 f.

λίπασμα, *ος*, *τό*, = *λίπος*, sp. Medic.

λίπασμα, *τό*, das Fettmachende, Fett, Hippocr. u. Sp., Salbe, Maneth. 4, 345; *ὀφθαλμῶν λ.* nannte Epikur die Thräne.

λιπασμός, *ὁ*, das Fettmachen, Mästen, Sp., auch Zinsen des Landes, Geop.

λιπ-αυγέω, erblinden, Sp.

λιπ-αυγής, *ές*, ohne Licht, dunkel; *Ταρτάριον λειμῶνα βαθύσκιον καὶ λιπ.* Orph. H. 2, 2; blind, Plat. min. 1 u. Ep. ad. (IX, 13, 615).

λιπ-αυρέω, erkl. Hesych. *αὔρα ἐπελέλοιπεν*.

λιπάω, fett sein; von Menschen, *λιπῶντες*, im Ggstz der *ἰσχνοί*, Plut. reg. apophth. Caes. E.; auch = mit Fett bereitet, gesalbt, *λιπόωντα πέμματα*, Leon. Al. 19 (VI, 324); *λιπόων κεκρύφαλος*, Antip. Sid. 82 (VII, 413); *χεῖρας λιπώσας*, glänzende, Callim. fr. 121; *ὄραμνος*, saftig, Nic. Al. 487.

λιπεῖν, aor. II. zu *λείπω*.

λιπ-έλαιον, *τό*, fettes Oel, erwähnt Serv. zu Virg. Ecc. 5, 68.

λιπ-εργάτης, *ὁ*, der seine Arbeit verläßt, Long. 2, 22, wo Schäfer **λιπερνήτης** vermuthet.

λιπερνέω od. **λιφερνέω**, verlassen, unglücklich sein, Ios., Hesych. Von

λιπερνής, *ές*, auch **λιπερνής**, *ῆτος* (nach E. M. von *λείπεσθαι ἑρνέων*, wie Hesych. erkl. *ὁ ἐξ ἀγροῦ εἰς πόλιν πεφευγώς*, vielleicht von *λείπω* u. *φίρνη* statt *λιποφερνής*), ohne Haus u. Hof, ohne Obdach, wie ein Flüchtling verlassen u. unglücklich, *λιπερνῆτες πολῖται*, Archil. 63 u. Cratin. bei Schol. Ar. Pax 602; D. Sic. 12, 40 las so auch Ar. a. a. O. für *σοφώτατος*.

λιπερνήτης, *ὁ*, = Vorigem, Maced. 31 (IX, 649), f. v. l. *λιπερνίτης*, die sich auch noch sonst findet.

λιπερνῆτις, *ιδος*, *ἡ*, fem. zum Vorigen, auch **λιπερνῖτις** geschrieben, E. M. 566, 50.

λιπες-ήνωρ, *ορος*, den Mann verlassend, Stesichor. bei Schol. Eur. Or. 249; vgl. Lob. zu Phryn. p. 769.

λιπ-ήμερος, Erkl. von *ἀλιτήμερος* bei Hesych.

λιπο-, bei den so anfangenden Wörtern vgl. die mit *λειπο-* anfangenden.

λιπό-βιος, den das Leben verlassen hat, todt, Hesych.

λιπο-βλέφαρος, von den Augenlidern, Augen verlassen, blind, *κύκλος*, Nonn. par. 9, 6.

λιπό-γαμος, die Ehe verlassend, Eur. Or. 1305.

λιπό-γληνος, ohne Augapfel od. Augenstern, blind, *πρόσωπον*, Nonn. D. 37, 517 u. öfter.

λιπό-γλωσσος, ohne Zunge, *σιωπή*, Nonn. D. 12, 78.

λιπο-γνώμων, *ον*, = **λειπογνώμων**, Hesych.

λιπό-γυιος, der Glieder, oder des Gebrauchs der Glieder beraubt, bes. lahm, Plat. min. 1 (IX, 13).

λιπο-δερμέω, beschnitten sein, Sp.

λιπό-δερμος, = **λειπόδερμος**, Galen.

λιπο-δρανέω, = **λειποδρανέω**, Galen.

λιπόζως, *εσσα*, *εν*, fett, f. l. Nic. Th. 81.

λιπό-ζυγος, der das Joch, Gespann verlassen hat, einzeln, *μονάζων* erkl. Hesych., s. Empedocl. 69.

λιπό-θριξ, *-τριχος*, dem das Haar ausgeht, ohne Haar, Ael. N. A. 17, 4; Nonn. D. 11, 510.

λιπό-θροος, den die Stimme verlassen hat, stumm, Nonn. D. 4, 327.

λιπο-θυμέω, = **λειποθυμέω**, Hippocr., Ios.

λιπο-θυμία, *ἡ*, die Ohnmacht, Apoll. Dysc.

λιπο-κτέανος, ohne Vermögen, arm, Paul. Sil. Ecphr. 576.

λιπό-κωπος, ohne Griff, *φασγανίδες*, Phani. 6 (VI, 307), wo cod. Vat. **λιπόκοπτος** hat.

λιπο-μαρτυρία, *ἡ*, = **λειπομαρτύριον** (?).

Digitized by Google

λιπο-ματρυρίου, Klage gegen den Zeugen, der sich auf die Vorladung nicht stellt, obwohl er Zeugniß abzulegen versprochen hatte, Dem. 49, 19; vgl. Poll. 8, 36; B. A. 191. 276; Meier u. Schöm. Att. Proc. p. 43, 185.

λιπό-ναυτος, die Matrosenkost verlassend, entweichend, Sp.

λιπο-νάυτης, ὁ, der die Matrosenkost verläßt oder verlassen hat, παῖς, Philp. 70 (IX, 240).

λιπό-ναυς u. **λιπόνᾱς**, das Schiff verlassend, πῶς λ. γένωμαι; Aesch. Ag. 205.

λιπο-ναύτης, ὁ, der die Schiffe verläßt, Theocr. 13, 73.

λιπο-ναυτίου δίκη, wegen Verlassens des Schiffes, Poll. 6, 154. 8, 40.

λιπό-νους, = **λιπόνους**, B. A. 412; τοῖς λιπόνεως, Dem. 50, 65.

λιπό-ξυλος, f. L. für **λιποζύγων** bei Empedocl. 69.

λιπό-παις, **-παιδος**, von Kindern verlassen, kinderlos, λίχη, Man. 4, 586.

λιπό-πατρις, **ιδος**, das Vaterland verlassend, im Stich lassend, Sp., wie Nonn. D. 1, 131. — Auch **λιποφάεννων γλυκερὴν λιπόπατριν ἰδωδήν**, Leonphilos. (XV, 12), die macht, daß man das Vaterland im Stich läßt, vergißt.

λιπο-πάτωρ, **ορος**, den Vater verlassend, Eur. Or. 1305.

λιπό-πνοος, den der Athem verlassen hat, athemlos, ohnmächtig oder todt, Antip. Sid. 43 (Plan. 133), u. öfter in der Anth. Auch vom Hades, Orph. H. 17, 9.

λιπό-πολις, in VLL. Erkl. von **λιπερής**.

λιπο-πτόλεμος, der den Krieg verlassen, aufgegeben hat, Nonn. D. 35, 389.

λιπό-πτολις, **εος**, die Stadt verlassend, Nonn. D. 9, 78.

λιπόρ-ῥῖνος, 1) ohne Haut, Nonn. D. 1, 44. — 2) mit fettiger od. glänzender Haut, vom Salamander, Nic. Al. 550.

ΛΙΠΟΣ, τό, Fett, Fettigkeit, sowohl thierisches, Schmalz, Talg, **χηνὸς λίπη ἁλωτά**, Pallad. 21 (IX, 377), Theophr., als vegetabilisches Oel, Soph. fr. 464; auch Salböl, **ἁλοιφαῖον**, Lycophr. 579 u. a. Sp. — *A. αἵματος*, Aesch. Ag. 1403 (Dindorf verm. **λίβος**), wie Soph. Ant. 1009, von frischem Blut eines Getödteten. — Obwohl ι kurz ist, wie in allen Compp., findet sich doch bei den Gramm. **λῖπος** geschrieben, Drac. p. 62, 16; E. M. p. 566, 40; vgl. Gramm. bei Herm. de emend. Gr. gr. rat. p. 429.

λιπο-σαρκέω, von Fleisch verlassen, mager werden, Theophr.

λιπο-σαρκής, ές, von Fleisch verlassen, mager; **παρειά**, Maced. 16 (XI, 374); Man. 1, 55.

λιπό-σαρκος, dasselbe, Hippocr.; Opp. Cyn. 2, 106.

λιπο-σθενής, ές, von Kraft verlassen, kraftlos, Nonn. D. 14, 101.

λιπό-σκιος, schattenlos, d. h. hell, deutlich, Nonn. D. 10, 186. 328 u. öfter.

λιπο-στέφανος, den Kranz verlassend, **φύλλον**, ein aus dem Kranze fallendes Blatt, Paul. Sil. 41 (VI, 71).

λιπο-στρατία, ἡ, v. l. für **λειποστρατία**, Thuc.

λιπο-στρατίου δίκη, Klage gegen Einen, der sich seiner Kriegspflicht entzogen hat, Poll. 8, 40.

λιπο-τάκτης, ὁ, = **λειποτάκτης**, Suid. erkl. **ὁ τὴν τάξιν καταλιπών**.

λιπο-ταξία, ἡ, das Verlassen von Rang u. Glied, Insubordination, neben **στρατείας ἐκθέσεως**, Dem. 21, 166.

λιπο-ταξίου δίκη, Klage wegen des Insubordinirens, Dem. 21, 103. 110; Lysiph. **τὰ δ' ἐγχείλεια γεάνυσμαι λιποταξίου**, Antiphan. bei Ath. VII, 304 a; vgl. Mein. com. III p. 71 u. oben **λιποταξίου γραφή** u. Comm. Anecd. Ox. II, 239.

λιπο-τριχής, ές, = **λιπόθριξ**, Carphyllid. 1 (IX, 52).

λιπό-τριχος, = **λιπόθριξ**, Nonn. D. 26, 158.

λίσ-αιρος, schwankend, Callim. fr. 76, 2 bei Schol. Ar. Av. 872.

λισσ-αγγής, ές, = **λισαγγής**, ohne Glanz, ohne Licht, dunkel; Man. 238; Man. 3, 275.

λισσό-βοστρυς, = **λισόθριξ**, glatthaarig, Nonn.

λισσό-χρως, ohne Haut, acc. **-χροα**, **τετρᾶπος**, Nonn. 19, 65.

λισσο-ψῡχέω, = **λεσποψυχέω**, ohnmächtig werden oder sterben; Xenarch. com. bei Ath. VI, 225 c; Soph. frg. 441 in B. A. 106. Auch Arist. somn. 3.

λισσο-ψῡχία, ἡ, = **λεσποψυχία**, Arist. somn. 2.

λιστάω, fett machen, salben, Nic. Ther. 81.

λίστω, wornach verlangen, sich wornach sehnen, Hesych. erkl. **ἐπιθυμῶ**; **μετά τι**, Nic. Th. 126; **τινός**, Ap. Rh. 4, 813; Lycophr. 131. 353; auch im med., **λελιμμένος**, begehrend, begierig wornach, **μάχης**, Aesch. Spt. 362, vgl. Ag. 850 u. Spt. 337. — Vgl. **λιμβός**.

λιτυρίας, ὁ, f. **λεπυρίας**, und ebenso **λιπυροειδής**.

λιτ-ώδης, ες, fettartig, fett, τὸ **λιπῶδες**, das Fett, Theophr.

λῑραίνω, = **ἀναιδεύομαι**, Hesych.

λῖριον, τό, schlechtere Schreibung für **λείριον**, u. so die abgeleiteten.

λῑρός, frech, unverschämt, VLL., nach der Ableitung des E. M. von **λίαν ῥῶ**, **ὁ παρὰ τὸ δίαν πολυλόγος**, **λαρά**, Alex. Aet. 5, 30 u. a. alexandrinische Dichter; wird auch **λῖρος** betont, den alten Grammatikern widersprechend, vgl. Valck. Callim. p. 228 ff.

λῑρ-ὀφθαλμος, mit frechen, lüsternen Augen, Suid.

λῖς, ὁ, oder nach Aristarch. **λίς**, vgl. Wolf Anal. 4, p. 508, ep. = **λέων**, der Löwe; Hom. Il. 17, 109. 18, 318, acc. **λῖν**, 11, 480, wie Hes. sc. 172; Theocr. 13, 61 u. a. sp. D., die auch den plur. **λῖες** od. **λίες** nach Choerobosc. in B. A. 1194 u. **λίσσας** haben; Callim. fr. 468 bei Schol. Il. 11, 480; **λεῖς** steht Gell. N. A. 13, 7; vgl. Lob. paralipp. 85.

λίς, ἡ, alte epische verkürzte Form für **λισσή**, **λὶς πέτρη**, Od. 12, 64. 79, der glatte Fels. S. auch **λιτός**. — Hierher kann man auch die homerische Form **λῖτά** u. **λῖτα** rechnen, die andere gegen Aristarch's u. Herodian's Vorschrift **λῖτε** u. **λιτά** betonen u. auf **λιτός** oder einen nom. **λῖτον** zurückführen (welcher letztere für **λῖτα** hinreicht, was nach Wolf Anal. 4 p. 501 acc. plur. ist) u. für **λιτέ** einen Metaplasmus annehmen; richtiger scheint ein nom. **λίς** oder **λῖ**, = **λισσόν**, **λεῖαν**, anzunehmen, ein glattes, schlichtes Gewebe, ohne Stickerei oder eingewebte Verzierung, das bei Hom., über die Sessel gebreitet, zur Unterlage für künstlich durchwirkte Teppiche, **ῥήγεα**, dient, wozu Ath. II, 48 c bemerkt **ἦτοι λευκὰ καὶ μὴ βεβαμμένα ἢ πεποικιλμένα**; Thuc. setzt 2, 97 eben so **λεῖα** u. **ὑφαντά** einander gegenüber; der dat. in der Verbdg **ἐν κλισίῃσι δὲ θέντες ἑανῷ λιτὶ κάλυψαν**, Il.

Digitized by Google

23, 254, wie 18, 352 von dem einfachen weißen Leichentuch, mit welchem der Todte auf dem Paradebette bedeckt wird; sonst nur noch in der Nachahmung des Orph. Arg. 877. 1223; der acc., Od. 1, 130, in der Bdtg ἐς θρόνον εἶσεν ἄγων, ὑπὸ λῖτα πετάσας, καλόν, δαιδαλέον, wo die letzten beiden Prädikate auf θρόνον zu beziehen sind, setzte ihn auf einen schönen, kunstvoll gearbeiteten Sessel, nachdem er ein schlichtes Gewebe darunter gebreitet hatte, vgl. 10, 353 u. Il. 8, 441, ἅρματα δ' ἀμ βωμοῖσι τίθει κατὰ λῖτα πετάσσας, zum Bedecken des Wagens. — Bei Hadr. 1 (VI, 332) steht ἄνθετο δοιὰ λίτα πολυδαίδαλα, wo sowohl die Quantität des ι, als das Beiwort πολυδ. dem homerischen Gebrauche nicht entspricht, u. daher verschiedene Aenderungsversuche gemacht sind, vgl. Jacobs.

λίσαι, ep. λίσσαι, imperat. aor. zu λίσσομαι.

λισγάριον, τό, dim. von λίσγος, Erkl. von σκαπάνη, Schol. Theocr. 4, 10; auch Suid. v. σκαφεία.

λίσγος, ὁ (verwandt mit λίστρον, ligo), spätes Wort, Grabscheit, Schaufel, Hacke zum Ebenen des Bodens, Artemidor. 2, 24 u. a. Sp.

λισπό-νῶγος, mit glattem, abgeriebenem Hintern, von den Kindern, B. A. 52, 11, Poll. 2, 184.

λισπό-πυξ, ῡγος, dasselbe, Schol. Ar. Equ. 1365.

λίσπος, att. λίσφος, glatt, abgerieben, nur übertr., στοματουργὸς ἐπῶν βασανίστρια, λίσπη γλῶσσα, Ar. Ran. 824, wo der Schol. ἐκτετριμμένη καὶ ἰσία erklärt, die glatte, gewandte, abgefeimte Zunge; nach Callistratus bei dem Schol. Ar. a. a. O. θηρίδιον λεπτὸν σφόδρα, weshalb auch magere Leute, οἱ τὰ ἰσχία λεπτοί, λίσποι genannt wurden. — Bes. ἀστράγαλοι, abgenutzte, in der Mitte abgeriebene Würfel, nach dem Schol. a. a. O., später στρυφνοί genannt, u. als solche bezeichnet, die beim Spielen schwer umfallen. Bei Plat. Conv. 193 a sind αἱ λίσπαι in der Mitte durchgeschnittene Würfel, welche zwei Gastfreunde sich theilen, damit sie u. ihre Kinder sich durch das Zusammenhalten der beiderseitigen Hälften von der Aechtheit der früher geschlossenen Gastfreundschaft überzeugen konnten, wie Suid. erkl. οἱ μέσον διαπεπρισμένοι ἀστράγαλοι. Vgl. Schol. Eur. Med. 610 u. Pierf. zu Moeris p. 245.

λισσάνιος, lakonisch = ἀγαθός, VLL. Bei Ar. Lys. 1171 steht ὦ λυσσάνις mit Anspielung auf λύσσα.

λισσάς, άδος, ἡ, bes. fem. zu λισσός, λισσάδες πέτραι, Eur. Andr. 534, wie Aesch. Suppl. 775 u. Ap. Rh. 2, 731 u. Theocr. 22, 37; auch subst., Plut. Mar. 23; Klippe, wie Opp. H. 2, 320.

λίσσομαι, seltener λίτομαι (s. unten), λισσέσκετο, Il. 9, 451, fut. λίσομαι, λίσῃ, Od. 10, 526, aor. ἐλισσάμην, ep. ἐλλισάμην, imperat. λίσσαι, Hom.; auch aor. II. ἐλιτόμην, inf. λιτέσθαι, Il. 16, 47, λιτοίμην, Od. 14, 406; — bitten, flehen, λισσομένη προσέειπε Δία, Il. 1, 502, ὑπὲρ τεκέων, ὑπὲρ ψυχῆς καὶ γούνων, ὑπὲρ θυέων καὶ δαίμονος, bei den Eltern, bei dem Leben u. den Knieen, bei den Opfern u. dem Gotte flehen, beschwören, Il. 15, 660. 22, 338 Od. 15, 261, u. ohne die Präposition, Ζηνὸς ἠδὲ Θέμιστος, beim Zeus u. der Themis flehen, 2, 68; — τινά, Einen anflehen, beschwören, ἐλίσσετο πάντας Ἀχαιούς, Il. 1, 15 u. öfter, u. wie oben λίσσεσθαί τινα ὑπὲρ πατρὸς καὶ μητέρος, 24, 467, u. λίσσεσθαί τινα γούνων, 9, 451, bei den Knieen, wofür häufiger λαβὼν ἐλίσσετο γούνων gesagt wird, bei den Knieen fassend, bat er; mit dem dat. instrum., ἐπεὶ εὐχωλῇσι λιτῇσί τε ἔθνεα νεκρῶν ἐλλισάμην, Od. 11, 35, wie 10, 526, auch mit einem inf., οὐδέ σ' ἐγωγε λίσσομαι εἵνεκ' ἐμεῖο μένειν, ich flehe dich nicht an, meinetwegen zu bleiben, Il. 1, 174. 283 Od. 21, 278 u. sonst; auch ohne accus., Il. 8, 372. 19, 304; selten folgt acc. c. inf., λίσσονται δ' ἄρα ταῖγε Δία — τῷ Ἄτην ἅμ' ἑπέσθαι, 9, 511, vgl. Od. 8, 30, u. ὅπως, λίσσεσθαί μιν, ὅπως νημερτέα εἴπῃ, bitte ihn, daß er die Wahrheit sage, Od. 3, 19. 327. 8, 344. — Auch mit dem acc. der Sache u. dem dat. der Person, οἱ αὐτῷ θάνατον καὶ Κῆρα λιτέσθαι, sich selbst Tod u. Verderben erflehen, Il. 16, 47, u. mit doppeltem accus., ταῦτα μέν σ' οὐχ ὑμεῖς ἔτι λίσσομαι, darum flehe ich euch nicht mehr an, Od. 2, 210, vgl. 4, 347. 17, 138. — Absolut braucht es Pind., λίσσομαι, νεῦσον, ἵκεο, P. 1, 74 N. 3, 1 (aber auch δεσπόταν λίσσοντο ἐκφυγεῖν, P. 4, 207), wie Aesch. μόνην δὲ μὴ πρόλειπε, λίσσομαι, πάτερ, Suppl. 729, u. Soph. El. 1372 O. R. 650, der auch ἱκέσιός σε λίσσομαι sagt, Ant. 1215, vgl. Ai. 361; c. inf., O. C. 1556; πρός νυν θεῶν σε λίσσομαι ἐμοὶ πιθέσθαι El. 420, wie Eur. λίσσον τοὺς κρατοῦντας οἰκτεῖραι θεούς, Alc. 252; auch πρὸ κείνων καὶ τέκνων σε λίσσομαι, Troad. 1045. Auch bei sp. D., θεοὺς λίσσεσθαι, Ap. Rh. 2, 336. — Selten in Prosa, wie Her. 1, 24; Plat. Rep. II, 366 a u. Sp., wie Luc. D. Syr. 18. — Vgl. λίπτω, λελαίομαι, λιταίνω, λιτανεύω. — Die Erkl. des Hesych. λίσσεται, μαίνεται geht wohl auf λύσσομαι, eine Nebenform zu λυσσάω.

λισσός (vgl. λεῖος, λίς, λίσπος), glatt; λισσὴ πέτρη, Od. 3, 293. 5, 412. 10, 4; sp. D., wie Ap. Rh. λισσῇ ἐπικέλσετε νήσῳ, 2, 383, wohl auf das Ufer gehend. Auch D. Sic. 20, 41.

λισσόω, sich scheiteln, λελισσωμένοι ist v. l. für ἐλισσόμενοι, Arist. H. A. 6, 3 A.

λίσσωμα τριχῶν, τό, der Wirbel der Haare auf dem Kopfe, Arist. H. A. 1, 7.

λίσσωσις, ἡ, dasselbe, Arist. H. A. 1, 7.

(**λίσσω**, act. zu λίσσομαι, kommt nirgends vor, alte f. l. im H. h. Apoll. 53.)

λιστραίνω, = Folgdm, Suid. erkl. σκάπτω.

λιστρεύω, umgraben, umhacken, φυτόν, Od. 24, 227; Hesych. erkl. ξύειν, περισκάπτειν, wohl das umgegrabene Erdreich ebenen.

λιστρήρ, ῆρος, ὁ, erklärt Hesych. οἱ λιστρεύοντες.

λιστρίον, τό (λίστριον ist falscher Accent), dim. von λίστρον, nach B. A. 51 ὄμοιον πτύῳ στρογγύλῳ, was die Späteren κοχλιάριον nennen, Löffel, Poll. 6, 89.

λίστρον, τό, 1) Werkzeug zum Aufgraben u. Ebenen des Erdreichs, Schurfeisen, λίστροισιν δάπεδον πύκα ποιητοῖο δόμοιο ξύον, Od. 22, 455; Spaten, Mosch. 4, 101; Lycophr. 1348. — Auch ὁ λίστρος, Schol. Nic. Th. 29 u. E. M. 587, 43. — 2) Löffel, Poll. 10, 98.

λιστρόω, ebenen, glätten, adj. verb. λιστρωτός, geebnet, geglättet, ἄλως δρόμος, Nic. Ther. 29, Schol. ὁμαλὸν καὶ ἐξυσμένον.

λίσφος, att. = λίσπος, vgl. Lob. zu Phryn. p. 113 u. Moeris, der es für attisch erkl., hellenistisch ἄπυγος.

λίσχοι, οἱ, nach Hesych. τὰ στροφικὰ τῶν σπερ-

Digitized by Google

μάτων, Saamen u. Gewächſe, die blühend untergepflügt werden, um das Land zu düngen.

Λίσχρος, od. **λισχρός**, in VLL. **φεισωλός** erkl., ſoll **γλίσχρος** heißen.

λῖτα, τά, ſ. **λίς**.

λιτάζομαι, = Folgdm, flehen, ſp. D., wie Opp. Cyn. 2, 373. [Gregor. Naz. 192 (VIII, 192) braucht ι auch lang.]

λιταίνω, bitten, flehen, Eur. El. 1215. Vgl. **λίσσομαι** u. **λιτανεύω**.

λιτανία, ἡ, das Bitten, Flehen, D. Hal. 4, 67 u. Sp.

λιτανευτικός, zum Bitten, Flehen geſchickt, geneigt, Schol. Aesch. Suppl. 816.

λιτανεύω, = **λίσσομαι**, bitten, flehen, abſolut, beſ. als Schutzflehender, Od. 7, 145, **γούνων λιτ.**, bei Jemandes Knieen flehen, 10, 481, wie **γούνων ἀψάμενον** λ., Il. 24, 357; c. accus., **πάντας δ' ἐλλιτάνευε**, 22, 414; c. inf., **πολλὰ δὲ καὶ σπένδων — λιτάνευεν ἐλθεῖν**, 23, 196; **φίλους λιτάνευε τοκῆας μῆτιν συμφράσσασθαι**, Hes. Th. 469; **πολλά μιν λιτάνευεν**, Pind. N. 5, 32; c. inf., 8, 8; aor., Theocr. 2, 71. — Auch in Proſa, Plat. Rep. III, 388 b; Xen. Hell. 2, 4, 17; **τὸ θεῖον**, Strab. XV p. 713; **τοὺς θεοὺς εὐχαῖς**, D. Hal. 4, 76.

λίτανος (**λιτή**), bittend, flehend, **μέλη λίτανα θεοῖσιν**, Aesch. Suppl. 790.

λιταργίζω, eilen, laufen, **λιταργιοῦμεν οἴκαδ' ἐς τὰ χωρία**, Ar. Pax 554.

λιταργισμός, ὁ, die Eile, der Lauf, nach Schol. Ar. Nubb. 1234 = **σκιρτήματα**.

λίτ-αργος, von den VLL. ſchnell erkl. u. vom Schol. Ar. Nubb. 1234 von **λίτη**, = **θύρα**, u. **ἀργός** abgeleitet, was höchſtens auf **ἀπολταργίζω** paßt. Andere denken an **λι-άργός**.

λιτασμός, ὁ, das Bitten, Flehen, Sp.

λιτή, ἡ, das Bitten, Flehen, gew. im plur., **λιτῇσι λίσσεσθαι**, Od. 11, 34. Homer perſonificirt die **Λιταί**, die reuigen Bitten, als Zeus' Töchter, die der Ate nachwandelnd wieder gut machen, was dieſe gefehlt hat, Il. 9, 502 ff., worauf ſich Automed. 9 (XI, 361) bezieht; **Λιταί** war der Titel des neunten Buchs der Il., Plat. Crat. 428 b. — **Λιταῖς ἔπεισε**, Pind. Ol. 2, 88; ſo im plur. auch bei den Tragg., **κλύετε πανδίκους χειροτόνους λιτάς** Aesch. Spt. 156, **ἤρθην φόβῳ πρὸς μακάρων λιτάς**, Flehen zu den ſeligen Göttern, ib. 176, **εὔχετο λιταῖσι** Pers. 491; **ἐν λιταῖς στείλαντες**, durch Bitten, Soph. Phil. 60, **καὶ σὲ λιταῖς σεβίζει** O. C. 1554, auch **σοὶ προστροπαίους λιτὰς ἔχων**, ſich mit Bitten an dich wendend, 1311; Eur., der einmal auch den sing. zu haben ſcheint, **ἐμᾶς λιτᾶς εἰςάκουσον**, Or. 1233, wo jetzt **ἐμὰς λιτάς** geleſen wird; einzeln auch bei ſp. D.; **καταβαίνειν εἰς λιτάς**, Her. 1, 116.

λιτήρ, **ῆρος**, ὁ, der Bittende, auch adj., **θαλλός**, Hesych.

λιτήσιος, **ον**, bittend, flehend, **αὐχήν**, Nonn.

λῖτό-βιος, einfach, ſparſam lebend, Strab. XV, 701.

λῖτο-βόρος, geringe, wohlfeile, ſchlechte Koſt eſſend, Hesych. erkl. **εὐτελῶς τραφείς**.

λῖτο-βίωτος, von einfacher, ſparſamer Lebensweiſe, **τὸ λιτοδ.**, von den Lacedämoniern geſagt, Dion. Hal. 2, 49.

λίτομαι, nur praes., = **λίσσομαι**; H. h. 15, 5. 18, 48; Mel. 102 (V, 165); **λιτόμεσθα**, Ar. Th. 313.

λιτός (**λίσσομαι**), bittend, zum Flehen, Bitten geneigt; **ἐδώρησαν λιταῖς θυσίαις** Pind. Ol. 6, 78, **λιτάς τ' ἐπαοιδὰς ἐκδιδάσκησεν** P. 4, 217; nach Eust. ſagte er auch **λιτὸς ἠώς** für **πολύλλιστος**.

λῐτός (verwandt mit **λίς**, **λεῖος**), glatt, eben, ſchlicht, zunächſt von glatter Weberei, im Gegenſatz der bunt durchwirkten oder geſtickten, **ποικίλος** u. **δαίδαλος**, ſ. **λίς**. — **Λιτὴ δίαιτα**, einfache, frugale Lebensweiſe, Plut., wie **σιτία**, Pol. 8, 37, 1; **τροφὴ λιτοτάτη**, Ath. V, 191 f; **λ. βίος**, Men. Stob. fl. 20, 17; **ξεινίζειν ταχέως λιταῖσι τραπέζαις**, Phocyl. 76; oft in der Anth., **λιτῆς δῶρα θυηπολίης**, Gaetul. 1 (V, 17), vgl. 3 (VI, 190); **λιτὸς ἐγὼ τὰ τύχης**, Antiphil. 6 (VI, 250). Aehnl. verbdt Pol. **λιτὸς κατὰ τὴν ἐσθῆτα καὶ σίτησιν**, 11, 10, 3, **καὶ αὐτάρκης**, 6, 48, 7; **τὸ λιτόν**, die Einfachheit, Plut. u. a. Sp. So auch adv. **λιτῶς**, D. L. 6, 105; **λιτότατα διαιτᾶσθαι**, 10, 11. — Es nimmt aber dann auch die allgemeinere Bdtg „gering", „unbedeutend" an, **πολισμάτιον**, Pol. 32, 23, 3; Ggſz von **μέγας**, Callim. Apoll. 10; auch = arm, Maneth. 2, 488. — Spätere ſchrieben auch **λειτός**, Phot. Vgl. Wolf Anal. 4 p. 508 ff.

λῐτότης, **ητος**, ἡ, Einfachheit, Schlichtheit; **τῶν στεφάνων** Plut. Ages. 36, oft; **τῆς διαίτης**, einfache, frugale Lebensweiſe, D. Sic. 2, 59; bei den Rhetoren eine Figur, wo weniger geſagt als gemeint iſt, Rhett.

λιτουργέω, = **λειτουργέω**, nach den VLL. nur in der Bdtg von **πανουργέω**, **κακὰ λέγειν**, von aller Welt ſchlecht reden. Auch **λιτούργημα**, = **πανούργημα**.

λιτουργός, eigtl. **λειτουργός**, aber nur in der Bdtg von **λεωργός**, **πανοῦργος**, Gramm. Bei Hesych. ſteht dafür **λιτούριος**, was wohl zu ändern iſt.

λῖτο-φαγία, ἡ, einfache, ſchlechte Koſt, Sp.

λίτρα, ἡ, das lateiniſche libra, nur doriſch, nach Poll. 9, 81 eine Silbermünze in Sicilien, B. A. 105, früher in Korinth gebräuchlich, = $1^2/_3$ attiſche Obolen, nach Arist. bei Poll. 9, 80, = **ὀβολὸς Αἰγιναῖος**. — Als Gewicht 12 Unzen, in Rom aes librale, vgl. Simonds 39 (VI, 214) u. Pol. 22, 26. — Bei Pallad. 45 (X, 97) **ἐτῶν λίτραν ζήσας**, ein Pfund Jahre, das ſind 72, denn aus einem Pfunde Gold wurden 72 Goldſtücke in ſpäterer Zeit geprägt. — Bei Sp. auch die Wage am Himmel.

λιτραῖος, = Folgdm, Pallad. 39 (XI, 204), **χεῖλη**.

λιτριαῖος, ſo ſchwer, oder ſo groß, ſo viel werth wie eine **λίτρα**, **ἦν δὲ ἀσσάριον χάλκεον νόμισμα, βάρος λιτριαῖον**, D. Hal. 9, 27.

λιτρίς, erkl. Hesych. **πυξὶς σωματοθόχος**.

λιτρό-μηλον, τό, Pfundapfel, Tzetz.

λίτρον, τό, altatt. = **νίτρον**, Alexis bei D. L. 3, 27; auch Her. 2, 86. 87. Bei Plat. Tim. 60 d ſchwankt die Lesart. Vgl. Lob. zu Phryn. p. 305.

λιτρο-σκόπος, ὁ, der Münzenbeſchauer, von **λίτρα**, ſo ſagt Soph. frg. 907 nach Phot. für **ἀργυραμοιβός**, Geldwechsler.

λιτρ-ώδης, **ες**, att. = **νιτρώδης**, Plat. Tim. 65 e, v. l.; compar., Ath. II, 42 a.

λιτυέρσης, ὁ (ſ. nom. pr.), bei Theocr. 10, 41 ein Geſang der Schnitter.

λίτυον, τό, der röm. lituus, Plut. Rom. 22.

Digitized by Google

λιφαιμέω u. **λίφαιμος**, = *λειφαιμέω, λείφαιμος*, von Blut verlaſſen werden, erblaſſen, Sp.

λιφαρύω, = *λιπαρύω*, w. m. ſ.

λιχάζω (*λειχάς*), vom Felſen ſtürzen, Hesych.

λιχάζω (*λείχω, γλίχομαι*), lecker, lüſtern ſein wonach, *τινός*, Hesych.

λιχανός, ὁ, der Finger, mit dem man leckt (*λείχω*), der Zeigefinger, S. Emp. adv. phys. 1, 346; *ἀκριβῶς τὰ τρύβλια τῷ λιχανῷ ἀποσμήχων* Luc. Tim. 54. — Auch die mit dem linken Zeigefinger gegriffene Cithersaite u. der Ton, den dieſe angab, bieß *ἡ λιχανός*, sc. *χορδή*, Arist. probl. 19, 20, D. Sic. 3, 29 u. Music. Davon auch *λιχανοειδής*, Aristox.

λιχάς, *άδος*, ἡ, der Zwiſchenraum zwiſchen dem ausgeſtreckten Daumen und Zeigefinger, *λιχανός*, die kleine Spanne, Poll. 2, 158; Mathem. — Nach Hesych. auch ein ſteiler, jäher Felſen, wie *λισσάς*; *λιχάδες* werden bei demſelben durch *ὀστία, κογχύλια, ψῆφοι* erkl.

λιχήν, *ῆνος*, ὁ, ſchlechtere Schreibung für *λειχήν*.

λιχμάζω, = *λιχμάω*, lecken, züngeln, von Schlangen, Hes. Sc. 234; Nic. Th. 229; belecken, Opp. H. 2, 250; *λιχμάζεσκε δέρην*, Mosch. 2, 94.

λιχμαίνω, = Vorigem, Opp. Cyn. 3, 174.

λιχμάς, *άδος*, ἡ, beleckt, Hesych., von einem Graſe, *ἣν τὰ ἑρπετὰ ἐπιλείχουσι*.

λιχμάω, verſtärkte Form für *λείχω*, lecken, belecken, *ὃς ἄρκτος λιχμῶσα φίλους ἀνεπλάσσατο παῖδας* Opp. Cyn. 3, 168; *λιχμώοντες*, Qu. Sm. 5, 40. 6, 200 (wo *λιχμώωντες* ſteht). Häufiger im med., wie Ar. Vesp. 1033 Pax 740 u. ſp. D., Theocr. 24, 20, Opp. Cyn. 3, 163. Vgl. auch *λιχμάω*. Als unregelmäßiges partic. des perf. rechnet man hierher *λελειχμότες*, Hes. Th. 826, wo es von Drachen oder Schlangen geſagt iſt, die mit ausgeſtreckter Zunge züngeln.

λιχμήρης, *ες* (kein Compoſitum), züngelnd, wie die Schlangen, leckend, Nic. Ther. 296 Al. 37.

λιχμᾶσθαι, ſ. *λιχμάω*.

λιχνάω, alte v. l. für *λιχμάω*, bei Ar. Pax.

λιχνεία, ἡ, Leckerei, Näſcherei, auch Gefräßigkeit; Plat. Rep. VII, 519 b, im plur.; Luc. Tim. 55 u. a. Sp. Auch leckere Gerichte heißen *λιχνεῖαι*, neben *ὄψον*, Nicol. Dam. 46.

λίχνευμα, τό, Leckerei, leckeres Eſſen, Sophron bei Ath. III, 86 d.

λιχνεύω, belecken, benaſchen, Suid.; *λιχνεύων περὶ τὰς πέτρας* Luc. Pisc. 48. — Med. lecker, ein Leckermaul ſein, auch lüſtern nach Etwas ſein; Plut. ſagt von Thucydides *ἐκπληκτικὰ καὶ ταραχτικὰ πάθη τοῖς ἀναγινώσκουσιν ἐνεργάσασθαι λιχνευόμενος*, de glor. Athen. 3.

λιχνία, ἡ, = *λιχνεία, ἁπληστία*, Hesych.

λιχνο-βάρος, lecker im Eſſen, naſchhaft, *μῦς*, Antiphil. 22 (IX, 86).

λιχνό-γραυς, ἡ, eine leckerhafte alte Frau, Timon bei D. L. 7, 15.

λίχνος, auch 2 Endgn (von *λείχω*, eigtl. leckend), naſchend, naſchhaft; Plat. Rep. I, 354 b; *τὴν ψυχήν*, IX, 579 b; Xen. Mem. 1, 2, 2; Sp., auch subst., Leckermaul, Pol. 3, 57, 7. — Auch übertr. auf andere Sinne, *ὄμμα*, lüſtern, Mel. 39 (XII, 106); vgl. Callim. frg. 107; Ael. bei Suid.; *τοῦ κεχρυμμένου*, Men. bei Stob. 74, 27. — Adv., *λίχνως*, Sp.

λιχνο-τένθης, ὁ, Leckermaul, Poll. 6, 122.

λιχνότης, *ητος*, ἡ, = *λιχνεία*, Schol. Ar. Av. 1690.

λιχνο-φιλ-άργυρος, Einer der leckerhaft u. geizig zugleich iſt, Philolaus ab. Philyll. (Mein. II, 863) bei Hesych., wahrſcheinlich *λιχνοφειδάργυρος*.

λιχν-ώδης, *ες*, leckerhaft, Suid.

λίχος, τό, ein leckerhaftes Gericht, eine Art Brei, Poll. 6, 61.

Λίψ, *λιβός*, ὁ, der Südweſtwind, Her. 2, 95 Theocr. 9, 11 Pol. 10, 10, 3 u. ſonſt. Nach Arist. mund. 4 u. Meteorl. 2, 6 weht er von dem Orte her, wo die Sonne am kürzeſten Tage untergeht (Vielleicht von *λείβω*, weil er Näſſe brachte).

λίψ, *λιβός*, ἡ (*λείβω*), 1) das Ausgegoſſene, Quell, Tropfen, Trankopfer, *φιλοσπόνδου λιβός*, Aesch. Ch. 290, accus. *λίβα*, fr. 49. 65, wie Ep. ad. 261 (IX, 142); *ὀλίγην μέλιτος λίβα*, Ap. Rh. 4, 1454; Man. 1, 176. — 2) nach Hesych. auch *πέτρα, ἀφ' ἧς ὕδωρ στάζει*, alſo = *λισσάς*, ſteiler Felſen. Vgl. *αἰγίλιψ*.

λιψ-ουρία, ἡ, Verlangen zu piſſen, vom kleinen Kinde, Aesch. Ch. 745.

λιψ-ύδριον, τό, = *λειψύδριον* (?).

λόβιον, τό, dim. zum Folgdn, bei Hesych. *τὸ ἄκρον τοῦ ἥπατος*. Bei Dioso. von einer Hülſenfrucht.

λοβός, ὁ (*λέπω*), 1) der unterſte, herunterhangende Theil des äußeren Ohres, Ohrläppchen, *εὐτρητος, τρητοί*, Il. 14, 182, H. h. 5, 8; vgl. Arist. H. A. 1, 11. — 2) Leberlappen, auf deſſen Beſchaffenheit es beim Wahrſagen aus den Eingeweiden des Opferthieres beſonders ankam, Hesych.; Nic. Th. 537; *λοβὸς ἐκ ταγήνου*, Luc. Lexiph. 6. Vgl. *ἄλοβος*. Uebh. Leber, Aesch. Prom. 495 Eum. 158. — 3) die Schote, Hülſe, Samenkapſel (*πᾶσα λεπὶς ἧς ἔνδον ἐστὶ τὸ σπέρμα*, Schol. Nic. Th. 535), beſ. der Hülſenfrüchte. Vgl. *ἔλλοβος*. Vorzugsweiſe heißen ſo die *φασίολοι*, weil ſie mit der Hülſe gegeſſen wurden, Theophr. u. a. Sp.

λοβόω, in einzelne Lappen zerlegen, beſ. die Leber, um daraus zu weiſſagen, Sp.

λοβ-ώδης, *ες*, Hülſen ähnlich, wie die Schale der Hülſenfrüchte, Sp.

λογάδες, αἱ, das Weiße im Auge, Nic. Ther. 291, wo der Schol. zu vgl., u. Hesych. Auch das Auge ſelbſt, Paul. Sil. 17 (V, 270). S. *λογάς, λογχάδες*.

λογάδην, zuſammengeleſen, zuſammengeſucht; *ἕρυμα ἦν παλαιὸν λίθων λογάδην πεποιημένον* Thuc. 4, 31, vgl. 6, 66; auch = auserwählt, auserleſen, wie man 4, 4 *λογάδην φέροντες λίθους* erkl.; *παρέπεμπον λ. ἵππεῖς* Plut. Oth. 6. Vgl. D. Hal. C. V. p. 22.

λογαδικός, ausgewählt, Eust.

λογαῖος, = *λογάς, λίθος*, Ibyc. bei Strab. I p. 58.

λογ-αοιδικός, ἡ, *όν*, logaödiſch, *δακτυλικά*, Hephaest. p. 43, u. ohne dieſen Zuſatz öfter bei Gramm. u. Schol., daktyliſche Verſe, die in den trochäiſchen Rhythmus übergehen, z. B. vier Daktylen und zwei Trochäen zu einem Verſe verbunden; der Name wird daraus erkl., daß ſie gewiſſermaßen aus dem Dichteriſchen (*ἀοιδή*) und dem Proſaiſchen (*λόγος*) gemiſcht erſcheinen.

λογαριάζω, neugriechiſch, rechnen, Schol.

Digitized by Google

λογαριασμός, ὁ, neugriechisch, die Rechnung.

λογαριαστής, ὁ, neugriechisch, der Rechner.

λογάριον, τό, dim. von λόγος, com. in B. A. 107 u. Ath. III, 104 b; vgl. Meineke Men. p. 236; im verächtlichen Sinne, Dem. 19, 255.

λογάς, άδος, ἡ, auserlesen, ausgewählt; νεηνίαι, Her. 1, 36. 43, vgl. 8, 124. 9, 21. 63; Ἀργείων οἱ χίλιοι λογάδες Thuc. 5, 67; dem ἐκλεκτός entsprechend, 6, 100 u. Sp.; neben ἐπίλεκτος, Hdn. 8, 5, 11; προὔπεμψε λογάδας ἐπιλέκτους 2, 13, 21. — λίθοι λογάδες, aufgelesene Feldsteine, Paus. 7, 22, 5.

λογάω, desiderat. zu λέγω, gern reden wollen, ἡ γλῶσσα λογᾷ Luc. Lexiph. 15.

λογγάζω, = λαγγάζω, bei B. A. 50 erkl. διαδιδράσκειν τὸ ἔργον προφασιζόμενός τινα πρόφασιν, zaudern, Aesch. frg. 94.

λογγασία, ἡ, Hesych., u. **λογγάσια**, τά, durchlöcherte Steine am Ufer, an denen das Tau befestigt wird, welches das Schiff am Strande festhält, Aesch. frg. 99 bei Phot.

λόγγη, ἡ, nach Hesych. das Grab, der auch das Verbum λογγεύω aufführt.

λογγών, ῶνος, ὁ, = λαγγών, der Zauberer; nach E. M. 569, 42 sind οἱ λογγῶνες = λογγάσια.

λογεῖον, τό, der Redeplatz, im athenischen Theater der Platz vor dem Proscenium, auf dem die Schauspieler standen, die jedesmal zu sprechen hatten, pulpitum, VLL.

λογ-έμπορος, ὁ, der mit Reden handelt, übh. Einer der aus dem Schreiben, der Gelehrsamkeit ein Gewerbe macht, von den Sophisten gesagt, Artemidor. 2, 75 Schol. Eur. Hipp. 966.

λογεύς, ὁ, = λογιεύς, nach Poll. 2, 122 bei Critias = ῥήτωρ, vgl. Plut. reip. ger. pr. 15 E.; nach B. A. 658 ἱστορικοί, φιλόσοφοι, ἰατροί, ὅσους ἐν τῷ χορῷ τῶν λογίων τιθέναι δίκαιον; vgl. Lob. zu Phryn. 255.

λογία, ἡ, Sammlung, Collecte für Arme, K. S.

λογ-ίατρος, ὁ, Arzt in Worten, mit dem Munde, der die Arzneikunst nicht ausübt, Sp.

λογίδιον, τό, dim. von λόγος, eine kleine Fabel, ein Sprüchlein, Sätzchen; Ar. Vesp. 64; Isocr. 13, 20; Plat. Eryx. 401 e.

λογιεύς, ὁ, der Redner, übh. der prosaische Schriftsteller, Sp. Vgl. λογεύς.

λογίζομαι, dep. med., fut. λογιοῦμαι, Dem. 19, 57, rechnen, zusammenrechnen, berechnen; καὶ πρῶτον μὲν λόγισαι φαύλως μὴ ψήφοις, ἀλλ' ἀπὸ χειρός Ar. Vesp. 656; τοὺς τόκους Nubb. 20; auch = in Rechnung bringen, τρεῖς μνᾶς ἀναλώσας λογίσασθαι δώδεκα Plut. 381. — So auch Her. 2, 145. 7, 28. 194; überrechnen, Lys. 19, 9; τινί, Einem anrechnen, 32, 21 ff.; vgl. Dem. 27, 20 ἐμοὶ τὰ ἀναλώματα λογισθῆναι οὐ προσήκει u. ib. 46; καὶ ἀριθμεῖν, Plat. Rep. VII, 522 e; vgl. noch Xen. Cyr. 3, 1, 19, χρήματα σὺν τοῖς θησαυροῖς, οἷς ὁ πατὴρ κατέλιπεν, ἐστὶν εἰς ἀργύριον λογισθέντα τάλαντα πλείω τῶν τρισχιλίων, wie auch wir sagen: nach Silber od. Gold berechnet; Hell. 6, 1, 19; Her. 3, 95 braucht so auch λογιζόμενον passivisch. — Auch = wozu zählen, rechnen, τὸν Πᾶνα τῶν ὀκτὼ θεῶν λογίζονται εἶναι, sie rechnen ihn zu den acht Göttern, Her. 2, 46, vgl. 8, 136; u. darnach häufiger = im Geiste zusammenrechnen, erwägen, urtheilen, schließen, Soph. Ai. 823 O. R. 461; u. bes. in Prosa, Her. 7, 176. 8, 53 u. öfter; ἐκ τούτων τῶν λόγων λογίζομαι τοιόνδε τι συμβαίνειν, ich nehme daraus ab, Plat. Gorg. 524 b; πρὸς ἐμαυτὸν ἐλογιζόμην ὅτι, ich überlegte bei mir, Apol. 21 d; λογ. καὶ ἐνθυμηθῆναι τὰ πράγματα Dem. 1, 21; εὑρήσεις δὲ καὶ σύ, ἢν ὀρθῶς λογίζῃ, ἀληθῆ λέγοντα Xen. Cyr. 2, 2, 7; τὰ ξυμφέροντα, seinen Vortheil erwägen, Thuc. 1, 76; Folgende. — Sp. εἰς οὐδὲν λογισθῆναι, für Nichts geachtet werden. — Τὸ λελογισμένον, = λογισμός, Luc. Nigr. 1; vgl. Eur. I. A. 386.

λογικεύομαι, einen logischen Schluß machen, Sp., vgl. Lob. zu Phryn. 198.

λογικός, nach den verschiedenen Bdtgn von λόγος, 1) zur Rede gehörig, μέρη, Sprachorgane, Plut. Cor. 38; im Reden gebräuchlich, Rhett.; auch = im Reden geübt, beredt, Sp.; ἡ λογική, die Redekunst, Beredtsamkeit, Sp.; auch die Dialektik, pars philosophiae quae est quaerendi ac disserendi, Cic. de Fin. 1, 7. — Bes. prosaisch, im Ggstz von ποιητικός, D. L. 5, 85; vgl. Schäfer D. Hal. C. V. p. 135. 213. — 2) zur Vernunft gehörig, vernünftig, Pol. 25, 9, 2; bes. mit Vernunft begabt, wie der Mensch erkl. wird als ζῷον λογικόν, Chrysipp. bei Plut. de virt. mor. 10; ἡ λογική, die Wissenschaft des Denkens, Arist. λ. ἀπόδειξις, gen. an. 2, 8; — τὸ λογικόν, wobei eigtl. μέρος τῆς ψυχῆς ergänzt wird, die Vernunft, Plut. plac. phil. 4, 5, καὶ νοερόν, u. öfter; — der gew. Ggstz ist ἄλογος.

λογικότης, ητος, ἡ, das Vernunftgemäßsein, Eust., vgl. Lob. zu Phryn. 193.

λόγιμος, gew. 2 Endgn, der Rede werth, angesehen, berühmt; Her. oft von Menschen u. Städten, ἀνήρ, 9, 64, πόλισμα, 1, 143, ἐς τὰ πρῶτα, 9, 116. λογιμώτατον ἔθνος, 1, 171 u. sonst. Gebräuchlicher ist ἐλλόγιμος.

λόγιον, τό, dim. von λόγος, Schol. Ar. Ran. 973.

λόγιον, τό, neutr. zum Folgdn, der Spruch, Ausspruch, bes. der Götter, Orakelspruch, Ar. Equ. 120. 122, wo es dem χρησμός entspricht, ἐν τοῖς λογίοις ἔνεστι, u. öfter, Her. 4, 178. 8, 60, 3 u. öfter; πολλὰ μὲν λόγια ἐλέγετο, πολλὰ δὲ χρησμολόγοι ᾖδον, Thuc. 2, 8, wo der Schol. λ. einen Orakelspruch in Prosa, χρησμός den in Versen nennt; ἀρχαῖον, Pol. 8, 30, 6. — Nach den VLL. auch = λογεῖον, u. nach Hesych. eine Art Becher.

λόγιος, 1) der Rede kundig, beredt, Plut. Pomp. 51; bes. Beiwort des Hermes, als des Gottes der Redekunst, Luc. u. a. Sp., auch allein, τῷ λογίῳ θύσομεν, Luc. pro merc. cond. 2, wie ὁ λογιώτατος θεῶν ἁπάντων Gall. 2. — Uebh. gelehrt, wissenschaftlich gebildet, Her. 1, 1. 2, 77. 4, 46, bes. von den Geschichtskundigen, im Ggstz der epischen Sänger und Rhapsoden, wie Hesych. erkl. ἱστορίας ἔμπειρος; vgl. Pol. οἱ λογιώτατοι τῶν συγγραφέων, 6, 45, 1; Arist., der seine Schüler λογίους, den Theophr. λογιώτατον nannte, Strab. XIII p. 919; λόγιος περὶ τὴν φύσιν, Arist. pol. 2, 8. Bei Plut. Syll. 7 scheinen Τυρρηνῶν οἱ λόγιοι die Wahrsager zu sein, vgl. λόγιον u. Arr. An. 7, 16, 8. — 2) im Ggstz von ἀοιδός ist λόγιος der sich der gewöhnlichen, prosaischen Rede Bedienende, καὶ ἀοιδοί, Pind. P. 1, 94 u. N. 6, 47, die bei den Festschmäusen nicht durch Gesang, sondern durch prosaische Unterhaltung, Erzählungen ergötzten. — 3) Spä-

Digitized by Google

ter heißen so bes. die Dialektiker. — Auch übh. ein kluger, gewandter, im praktischen Leben erfahrener Mann, Eur. Ion 602. — Nach Demetr. Phalar. 38 nannte man auch später λόγιος im Styl, was früher μεγαλοπρεπές geheißen.

λογιότης, ητος, ἡ, Redegabe, Beredtsamkeit, Plut. öfter, der de glor. Ath. 5 neben einander stellt ἡ Εὐριπίδου σοφία, ἡ Σοφοκλέους λογιότης, τὸ Αἰσχύλου στόμα u. damit offenbar die Wohlredenheit, die gleichmäßige Schönheit der Rede bei Sophokles hervorhebt, s. das Vor.

λόγισις, ἡ, das Zusammenrechnen, Erwägen, Phryn. in B. A. 36.

λόγισμα, τό, das Berechnen, die Rechnung, Antiphan. bei Ath. I, 8 e.

λογισμός, ὁ, das Rechnen, die Berechnung; αἰσθάμενος ἐκ λογισμοῦ τῶν ἡμερῶν, ὅτι ὕστερον ἀφεστήκοιεν Thuc. 4, 122, vgl. 3, 20; καὶ ἀριθμός, Plat. Phaedr. 274 c; neben ἀστρονομία καὶ γεωμετρία, also die Rechenkunst, Prot. 318 e, wie λογισμοί Xen. Mem. 4, 7, 8; λογισμὸν ἀποφαινόμενος, eine Berechnung angebend, 4, 2, 21; ὅταν περὶ χρημάτων ἀνηλωμένων καθεζώμεθα ἐπὶ τοὺς λογισμούς, — ἐπειδὰν ὁ λ. συγκεφαλαιωθῇ, wenn die Rechnung zusammengezogen, — ὅ,τι ἂν αὐτὸς ὁ λ. εἴρῃ, was auch das Ergebniß der Rechnung sein mag, Aesch. 3, 59. — Uebertr., Erwägung, Ueberlegung, Nachdenken, Schluß; τοῦ ξυμφέροντος, Thuc. 2, 40; ἄνευ λογισμοῦ καὶ νοῦ, Plat. Rep. IX, 586 d; λογισμὸν ἔχειν περί τινος, Legg. VII, 805 a; διὰ λογισμοῦ, im Ggstz von δι' αἰσθήσεων, Soph. 248 a; οὐ λογισμῷ δόντες τοὺς κινδύνους, die Gefahren nicht berechnend, ohne die Gefahren in Betracht zu ziehen, Lys. 2, 23; μὴ τοιοῦτός τις ὑμῖν λ. ἐμπέσῃ, Dem. 21, 129. — Vernünftige Ueberlegung, Vernunft, im Ggstz von θυμός, wie Thuc. sagt οἱ λογισμῷ ἐλάχιστα χρώμενοι, θυμῷ πλεῖστα εἰς ἔργον καθίστανται, 2, 11, wie Pol. 2, 35, 3; u. Dem. ὀργῇ καὶ τρόπου προπετείᾳ φάσας τὸν λογισμόν, 21, 38; Sp., wie Plut.

λογιστεία, ἡ, das Amt des λογιστής, Inscr. 2529, vgl. 2741.

λογιστεύω, ein λογιστής sein, Philostr.; — eine Rechnung prüfen, u. übh. prüfen, untersuchen, Suid. u. Sp.

λογιστήριον, τό, nach VLL. τὰ τῶν λογιστῶν ἀρχεῖα, in Athen der Ort, wo sich die λογισταί versammeln, Andoc. 1, 78 Lys. 20, 10; nach Poll. 9, 44 auch der Ort im Theater, wo die λογισταί sitzen. — Auch die Rechenschule, u. die Schule, wo philosophische Disputationen gehalten werden, Sp. — Bei Strab. XVI, 752 στρατιωτικὸν λογ., Kriegskanzlei.

λογιστήρια τράπεζα, ἡ, der Rechentisch, Poll. 10, 158.

λογιστής, ὁ, der Rechner, Plat. Rep. I, 340 d. — In Athen eine Behörde aus zehn durchs Loos gewählten Bürgern bestehend, welche den Obrigkeiten nach Verwaltung des Amts die Rechenschaft über ihre Amtsführung, bes. die Verwaltung der Gelder abnahm (vgl. εὔθυναι), VLL. u. Böckh's Staatshaush. I p. 204; Ar. Av. 318; Dem. 18, 117 u. sonst. — In der letzten Römerzeit sind λογισταί die curatores urbium, denen die Verwaltung der Justiz und der Finanzen obliegt. — Uebh. Beurtheiler, δίκαιος λ. τῶν παρὰ τῶν θεῶν Dem. 1, 10; Sp.

λογιστία, ἡ, = λογιστεία, Suid.

λογιστικός, zum Rechnen, Berechnen gehörig, geschickt; ἡ λογιστική, die Rechenkunst, neben ἀστρονομική, Plat. Theaet. 145 a; als die gemeine, praktische Rechenkunst von der ἀριθμητική, der theoretischen Zahlenkunde, unterschieden, Gorg. 451 b, vgl. Rep. VII, 525 a; ὁ λογ., der sich aufs Rechnen versteht, Xen. Mem. 1, 1, 7; der Mathematiker, Ep. ad. 91 (XI, 267); — τὸ λογιστικόν, das Denkvermögen, die Vernunft, Plat. Rep. IV, 440 f; Arist. eth. 6, 1 u. bes. Plut. oft; ἡ λ. ὄρεξις, vernünftiges Begehren, Arist. rhet. 1, 10; ὁ λ., im Denken geübt, denkend, Xen. Hell. 5, 2, 28; λογιστικώτατος, Poll. 4, 163.

λογιστο-νόμα ἔργα, bei Man. 4, 160, wie es scheint, Rechenarbeiten.

λογο-γραφεύς, ὁ, der Reden für Andere schreibt, D. Hal. de Din. 11 g. E.

λογο-γραφέω, Reden schreiben für Andere, um Geld, Plut. Dem. 6.

λογο-γράφημα, τό, das in Prosa Geschriebene, Sp.

λογο-γραφία, ἡ, das Schreiben in Prosa, im Ggstz der Dichtkunst, bes. das Schreiben einer Rede, Plat. Phaedr. 257 e u. Sp.; das Redenschreiben für Geld, Demad. 8.

λογο-γραφικός, ἡ, όν, zum Schreiben in Prosa gehörig, bes. das Schreiben einer Rede betreffend, ἡ λογογραφική, sc. τέχνη, die Kunst, Reden zu schreiben, Plat. Phaedr. 264 b; — τὸ λογογραφικόν, Prosa, Gramm.

λογο-γράφος, in Prosa schreibend, im Ggstz des Dichters, Arist. rhet. 2, 11 u. Rhett., vgl. Schäfer zu D. Hal. p. 191; bes. — a) der Reden für Andere, für Geld schreibt, die sie vor Gericht halten, Plat. Phaedr. 258 c, Din. 1, 111; ὁ αὐτοῖς ἀπολογίαν μηχανώμενος, Aesch. 1, 94; gew. mit einem verächtlichen Nebenbegriff, vgl. Dem. 19, 246, λογογράφους τοίνυν καὶ σοφιστὰς ἀποκαλῶν τοὺς ἄλλους καὶ ὑβρίζειν πειρώμενος, αὐτὸς τούτοις ἔνοχος. — b) die ältesten griechischen Geschichtschreiber von Kadmus aus Milet an bis Herodot, weil sie Geschichte in Prosa, λόγοι, im Ggstz der μῦθοι, der epischen Dichter, zuerst darstellten, Thuc. 1, 21; Pol. 7, 7, 1; vgl. Kreuzers histor. Kunst der Griechen p. 63 ff. 107.

λογο-δαιδαλία, ἡ, Redekünstelei, Auson. Epist. 14, 26.

λογο-δαίδαλος, ὁ, der Redekünstler, Plat. Phaedr. 266 c.

λογό-δειπνον, τό, Wortschmaus oder gelehrtes Mahl, Ath. u. A.

λογο-θηρία, ἡ, Wortstreit, bei Ath. vulg. für das Folgde.

λογο-διάρ-ροια, ἡ, Wortdurchfall, übermäßige Geschwätzigkeit, Ath. I, 22 e IV, 159 d; Eust. 1632, 18.

λογο-διδάσκαλος, ὁ, Lehrer im Reden, der Beredtsamkeit, Poll. 2, 125.

λογο-ειδέα, ἡ, Aehnlichkeit mit der Prosa, Annäherung an den prosaischen Ausdruck od. den des gemeinen Lebens, D. Hal. C. V. p. 420, Schäf.

λογο-ειδής, ές, 1) der Prosa od. dem Ausdrucke des gemeinen Lebens ähnlich, Plut. u. Rhett. — 2) der Vernunft ähnlich, τὸ λογοειδὲς τῶν ζῴων, Themist., Philostr. u. a. Sp., auch adv. λογοειδῶς.

Digitized by Google

λογο-ειδία, ἡ, = λογοείδεια, fehlerhafte Form, vgl. Schäf. mel. p. 42.

λογο-θεσία, ἡ, das Ansetzen, Prüfen einer Rechnung, Austrechnung, Mathem. vett.

λογο-θέσιον, τό, = Vorigem, K. S.

λογο-θετέω, Einem die Rechnung abnehmen, ihn zur Rechnungsablegung auffordern u. die Rechnung durchsehen, Sp.

λογο-θέτης, ὁ, der die Rechnung Abfordernde u. Prüfende, Sp., vgl. Phryn. 210; am byzantinischen Hofe der Kanzler.

λογο-θεώρητος, nur mit der Vernunft zu erkennen u. zu begreifen, intellectuell, im Ggstz des sinnlich Wahrnehmbaren, Sp.

λογο-θήρας, ὁ, Wortjäger, καὶ σοφιστής, Philo.

λογο-ϊατρεία, ἡ, das Heilen mit Worten, mit der Rede, Philo.

λογο-κλοπεία, ἡ, Wortdiebstahl, Entwendung der Reden od. Lehren eines Andern, Plagiat, D. L. 8, 54.

λογο-λεσχέω, schwatzen, beschwatzen, Sp., wie Eust.

λογο-λέσχης, ὁ, der Schwätzer über Worte u. Reden, von den Grammatikern, Lucill. 28 (XI, 140).

λογο-μάγειρος, ὁ, Wortkoch, Suid. v. Ἀντιφῶν.

λογο-μανέω, auf die Redekunst u. übh. auf das Studium der Wissenschaften rasend versessen sein, Chion. ep. 15.

λογο-μαχέω, mit Worten streiten, zanken, Sp., wie N. T.

λογο-μαχία, ἡ, das Streiten mit Worten, Wortgezänk, Sp., wie N. T.

λογο-μάχος, mit Worten streitend, zankend, Sp.; — um Wörter streitend, Wortkrittler, von den Grammatikern u. Sophisten, Sp.

λογό-μῖμος, mit Worten nachahmend, in der Rede, durch die Stimme nachahmend, eine Art Possenreißer, Ath. I, 19 c.

λογο-μύθιον, τό, fabelhafte Erzählung, Poll. 2, 123.

λογον-εχόντως, wie νουνεχόντως gebildet, vernünftig, Isocr. 7, 60.

λογο-πλάθος, = λογοποιός, Aesop, B. A. 50.

λογο-ποιέω, Fabeln schreiben, erdichten, Gerede machen, bes. von politischen Neuigkeitsträgern, ἐνθένδε ἄνδρες οὔτε ὄντα οὔτε ἂν γενόμενα λογοποιοῦσιν, Thuc. 6, 38; Andoc. 1, 54; τὰ δ' οὐκ ὄντα λογοποιεῖν ὡς ἔστιν ὑμῖν ἕτοιμα 3, 35; Lys. 16, 11. 22, 17; Dem. u. Sp.; κατά τινος, Pol. 28, 2, 4.

λογο-ποίημα, τό, das Erdichtete, die Fabel, Antiphan. bei Ath. VII, 224 c, von den Gorgonen; Poll. 2, 122.

λογο-ποιητική, ἡ, sc. τέχνη, die Kunst des λογοποιός, Phryn.?

λογο-ποιΐα, ἡ, Erzählung, bes. Erdichtung, Fabel, Sp.

λογο-ποιική, ἡ, τέχνη, die Kunst, Reden für Andere zu machen, Plat. Euthyd. 289 c.

λογο-ποιός, Worte, Reden machend; — a) im Ggstz des epischen Dichters, Geschichtswerke verfassend, von den ältesten Geschichtschreibern vor Herodot, wie λογογράφος, Her. 2, 143. 5, 36. 125, von Hekatäus; Isocr. 11, 37; Harpocr. erkl. ὁ ὑφ' ἡμῶν ἱστορικὸς λεγόμενος; Arr. 3, 30, 8 nennt auch den Herodot so. — b) der für Andere Reden verfertigt, die sie vor Gericht halten sollen, Plat. Euthyd. 289 e. — c) Fabeldichter, wie Aesop, Her. 2, 134. — Später gew. Einer, der Gerüchte erdichtet, lügnerisch Falsches verbreitet, auch Klätscher, Neuigkeitskrämer, Din. 1, 35 Dem. 24, 15 u. A. — d) übh. der prosaische Schriftsteller, wie Schol. Ar. Plut. 1144, οὐ μόνον παρὰ ποιηταῖς, ἀλλὰ καὶ λογοποιοῖς, u. sp. Gramm.

λογο-πρᾱγέω, ein Gerede, Gerücht machen, verbreiten, wie λογοποιέω, Eust.

λογο-πρᾱγία, ἡ, = λογοποιΐα, Sp.

λογο-πράτης, ὁ, der Reden verkauft, für Geld Reden schreibt, Sp.

λογο-πώλης, ὁ, Redenhändler, wie das Vorige, Sp., Hesych.

λόγος, ὁ, das Sprechen u. der Inhalt des Sprechens; — A. das Sprechen; — 1) das Wort, u. plur. die Worte, Reden; Hom. τὸν ἕτερπε λόγοις, Il. 15, 393, er ergötzte ihn durch seine Reden, αἰεὶ δὲ μαλακοῖσι καὶ αἰμυλίοισι λόγοισιν θέλγεις, durch schmeichelnde Worte od. Reden, Od. 1, 56; h. Merc. 317; Hes. Th. 890 O. 78. 791; ψευδεῖς λόγοι, lügenhafte Worte, Reden, Th. 229; aber O. 106, wo der sing. λόγος in der Bdtg „Erzählung", „Fabel" steht, ist offenbar eine später eingeschobene Stelle; sonst herrschte bei den Epikern μῦθος vor; häufig schon bei Pind. u. Tragg.; ὑπὲρ τὸν ἀλαθῆ λόγον Pind. Ol. 1, 28; πάντα λόγον θέμενος σπουδαῖον P. 4, 132; ἀγανοῖσι λόγοις ὥδ' ἀμείφθη 4, 101; μειλιχίοισι λόγοις δέγμενος 128; 240 u. öfter; λόγοισιν ἐξηγεῖσθαι, mit Worten erzählen, Aesch. Prom. 214; εἰ δ' ὧδε τρηχεῖς καὶ τεθηγμένους λόγους ῥίψεις 311; ἁπλοῦς λόγος, einfache Rede, im Ggstz von αἰνίγματα, 613; στυγεῖν ὑπέρφρονας λόγους, übermüthige Reden, Spt. 392; πείθανιν λόγῳ Ag. 1022, wie νικώμενος λόγοισιν οὐκ ἀναίνομαι 569; λέξω τὸν ἐκ φρενὸς λόγον Ch. 105; σμικρὸς ἐξαρκεῖ λόγος Soph. O. C. 1118; λόγος λέλεκται πᾶς Phil. 389; τίν' εἰρηκας λόγον πάντ' ἀκήκοας λόγον, 1221. 1224; λόγοισι μαλθακοῖς 625; ἀρχέτω τις λόγου Eur. Phoen. 450 u. sonst, wie auch Ar. u. in Prosa; ὡς εἰπεῖν λόγῳ, um es mit einem Worte zu sagen, Her. 2, 37 Plat. Phaedr. 241 e, öfter; auch τὰς πολλὰς ἐπιστήμας ἑνὶ λόγῳ προσειπεῖν, mit einem Namen benennen, Theaet. 148 d; οὐ πολλῷ λόγῳ εἰπεῖν Her. 1, 61; auch wie ὡς ἔπος εἰπεῖν, ἐ. Θ. πρώην καὶ χθὲς ὡς λόγῳ εἰπεῖν, 2, 53; bes. bei den Attikern das Wort, mit steter Rücksicht auf seinen Inhalt, nie das bloße Wort im grammatischen Sinne wie ῥῆμα, ὄνομα, ἔπος; Plat. erkl. es Soph. 208 διανοίας ἐν φωνῇ ὥςπερ εἴδωλον; — λόγος ἐστί, mit folgdm acc. c. inf., Her. u. A.; περὶ οὗ ὁ λόγος, wovon die Rede ist, Plat. Phaedr. 235 u. öfter; τῷ λόγῳ διελθεῖν, διέναι τι, Prot. 329 Gorg. 505 e u. öfter, besprechen, durchgehen; λόγον ἐμβάλλειν περί τινος, die Rede auf Etwas bringen Xen. Cyr. 2, 2, 1; ἄρξετο εἰς τόνδε τὸν λόγον ibd.; εἰς τοιούτους λόγους ἐμπίπτειν ἀναγκάζομαι, ich werde gezwungen, so zu sprechen, Dem. 18 256; — ἤρξατο λόγου, Xen. Hell. 4, 1, 13; ἐκβολὴν τοῦ λόγου ποιεῖσθαι, Thuc. 1, 97; ἦσαν ἐν τοιούτοις τοῖς λόγοις, Xen. Cyr. 4, 4, 1; so oft: Gespräch, Unterredung, Unterhaltung, εἰς λόγους ἐλθεῖν, συνελθεῖν, ἀφικέσθαι τινι Her. 1, 82. 86. 2, 32. 5, 49. 94. 9, 41; Xen. Hell. 2, 4, 30 An. 2, 5, 4 u. sonst; εἰς λόγου στάσιν τοιάνδε ἐπελθών Soph. Trach. 1169; ξυνάπτεσθαι λόγοισι El. 21; πεύθομαι γὰρ ἐν λόγῳ Aesch.

Digitized by Google

Ch. 668; so auch λόγον ποιεῖσθαι περί τινος, über Etwas sprechen, sich unterhalten, bes. philosophisch, Plat. oft; πρὸς ἀλλήλους, Prot. 348 a u. öfter; διὰ λόγων γίγνεσθαί τινι, Pol. 22, 21, 12; dah. auch = unterhandeln, λόγους ποιεῖσθαι περί τινος, Unterhandlungen über Einen anknüpfen, Dem. 2, 11. 27, 15; von Konon heißt es 20, 68 πρῶτος πάλιν περὶ τῆς ἡγεμονίας ἐποίησε τῇ πόλει τὸν λόγον πρὸς Λακεδαιμονίους εἶναι, daß wieder davon die Rede war, daß es sich wieder um die Hegemonie handelte. — Die Rede, kunstvolle Rede, u. philosophische Erörterung, λόγῳ παιδεύειν τοὺς ἄνδρας, Plat. Rep. II, 376 d, περιειλῆφέναι τῷ λόγῳ τὸ ὄν, Soph. 249 d; Isocr. sagt 3, 6 ἐγγενομένου ἡμῖν τοῦ πείθειν ἀλλήλους καὶ δηλοῦν πρὸς ἡμᾶς αὐτοὺς περὶ ὧν ἂν βουληθῶμεν — πόλεις ᾠκίσαμεν καὶ νόμους ἐθέμεθα — καὶ σχεδὸν ἅπαντα τὰ δι' ἡμῶν μεμηχανημένα λόγος ἡμῖν ἐστὶν ὁ συγκατασκευάσας κ. τ. λ., wo es § 7 schließt λόγος ἀληθὴς καὶ νόμιμος καὶ δίκαιος ψυχῆς ἀγαθῆς καὶ πιστῆς εἴδωλόν ἐστι, vgl. oben den Anfang des Artikels u. unter 3. — In feindseliger Beziehungen — a) Befehl; ἀνηκουστεῖν δὲ τῶν πατρὸς λόγων οἷόν τε πῶς; Aesch. Prom. 40, vgl. 17 u. Pers. 355; vgl. φέρων τοὺς αὐτοὺς λόγους, Her. 9, 4. — b) ein Spruch, bes. Götter-, Orakel-, Kernspruch, Kraftwort; λόγος μέν ἐστ' ἀρχαῖος Soph. Tr. 1; Pind. N. 1, 34 u. sonst; Sprichwort, ὁ παλαιὸς λόγος ἔχει Plat. Conv. 195 b, vgl. Phaedr. 240 c; — ὄρνιθος λόγοι μαντικοί 275 b. — c) λόγου ἄξιος, der Rede werth, bedeutend, Her. 4, 28; ἔργα λόγου μείζω, 2, 35. 7, 147, womit man vergleichen kann κρεῖσσον λόγου γενόμενον τὸ εἶδος τῆς νόσου, Thuc. 2, 50, wie wir sagen „über alle Beschreibung"; κρείσσον' ἢ λέξαι λόγῳ τολμήματα, Eur. Suppl. 8, u. A. — 2) Gerede, Gerücht, Sage, jede unbeglaubigte Nachricht u. Ueberlieferung, deren Wahrheit weder bestritten, noch behauptet wird, auf der einen Seite Ggstz zu μῦθος, dem anerkannt Ungeschichtlichen, der Erdichtung, wie bes. bei Sp., Ael. H. A. 4, 34, Long., s. auch unter 3; u. andrerseits auch wohl von ἱστορία, der beglaubigten Geschichte, Her. 2, 99; λόγῳ μὲν ἐξήκουσα Soph. Phil. 672; εἰδέναι λόγῳ, Aesch. Ag. 1170, ὡς λόγος, Suppl. 227, öfter; auch ἔστιν δὲ ἀνηιοῖς εἰρεσεὶ λόγος μέγας τῆς σῆς πορείας, Prom. 734; παλαίφατος δ' ἐν βροτοῖς γέρων λόγος τέτυκται Ag. 730; oft bei Her. λόγος ἐστί, λόγος ἔχει, κατέχει, φέρεται, worauf acc. c. inf. folgt, es geht die Sage, das Gerücht, es heißt, vgl. 2, 75. 3, 5. 115. 7, 129. 198; ἀμφὶ τούτου δίξος λόγος λέγεται 3, 32 u. ä. oft; auch Κλεισθένης λόγον ἔχει τὴν Πυθίην ἀναπεῖσαι, Kleisthenes hat den Ruf, die Pythia überredet zu haben, 5, 66, häufiger λόγος ἔχει τινά. Vgl. noch τὸ μὲν αὐτοὶ ὁρέομεν, τὰ δὲ λόγοισι ἐπυνθανόμεθα Her. 2, 148; ᾔδεα λόγῳ, 2, 150; ὡς ὁ πολλὸς λόγος Ἑλλήνων, 1, 75; auch bei den Attikern, ἐξῆλθεν ὁ λόγος, das Gerücht verbreitete sich, Thuc. 6, 46; Xen. Cyr. 4, 2, 10 An. 1, 4, 7, wo Krüger zu vgl.; auch Sp.; τινός, von Einem, Xen. Cyr. 6, 3, 10. — Und im guten Sinne, Lob, Ehre, Ruhm, λόγων Αἰακοῦ παίδων ἅπαντα θελγεῖν, Pind. N. 4, 71 u. öfter, vgl. λόγων φερτάτων μναμῆία, P. 5, 48; ἔχεις λόγον, du hast Ruhm u. Ehre, Her. 9, 78, auch λόγος ἀγαθὸς ἔχει σε, 7, 5. Vgl. C 8. — Dah. — a) das leere Gerede, welches keinen Grund hat, u. bes. das leere Wort, das Nichts weiter ist, als ein Wort, oft im Ggstz von ἔργον, Theogn. 254; ὅταν λόγῳ θανὼν ἐργοισι σωθῶ Soph. El. 59; ἔργῳ κοὐ λόγῳ τεκμαίρομαι, Aesch. Prom. 336, durch die That, nicht durch Worte nur bezeuge ich es; ἦλθε δ' αἰαπτὰ πήματ' οὐ λόγῳ Spt. 829; λόγῳ ἦσαν, οὐκ ἔργῳ φίλοι Eur. Alc. 340; Thuc. 1, 128; καὶ ἐν λόγοις καὶ ἐν ἔργοις Plat. Rep. VIII, 563 a, öfter; so vrbdt Dem. λόγοι ταῦτα καὶ παραγωγὴ τοῦ πράγματος, 30, 26, u. λόγοι εἰσίν — ἀλήθειαν πιστὴν οὐκ ἔχει, ibd. 34, auch εἰ δὲ ταῦτα λόγους καὶ φλυαρίας εἶναι φήσει, 20, 101; ὅπως μὴ λόγους ἐροῦσι μόνον, ἀλλὰ καὶ ἔργον δεικνύειν ἕξουσι 2, 12; vgl. Pol. 17, 8, 4; μὴ λόγους λέγε Eur. Med. 322; dah. bloßer Vorwand, Ausrede, λόγου ἕνεκα, nur zum Schein, so zu sagen, ohne daß es rechter Ernst ist, Plat. Crit. 46 d Theaet. 191 c, wo Heindorf zu vgl. (aber λόγου χάριν, zum Beispiel, S. Emp. oft); Soph. ξένος λόγῳ μέτοικος, O. R. 452, λόγοις δ' ἐγὼ φιλοῦσαν οὐ στέργω, Ant. 539, der auch einander gegenübersetzt οὐ γὰρ λόγοισι τὸν βίον σπουδάζομεν λαμπρὸν ποιεῖσθαι μᾶλλον ἢ τοῖς ἔρωμένοις, O. C. 1145; ξένος τοῦ λόγου, ξένος τοῦ πραχθέντος, O. R. 219; u. in anderer Bdtg, ὡς ἐκ βίας μ' ἄξοντες ἢ λόγοις πάλιν, Phil. 559, vgl. 590 Ai. 1139. — b) geradezu erdichtete Erzählung, Fabel, Her. 1, 141; ἐντείνας τοὺς τοῦ Αἰσώπου λόγους Plat. Phaed. 60 d, vgl. Conv. 194 b. Aber auch — c) die beglaubigte, wahrhafte Geschichtserzählung, Geschichtschreibung, wie Her. sein eigenes Geschichtswerk nennt, ἐπὰν κατὰ τοῦτο γένωμαι τοῦ λόγου, wenn ich darauf in meiner Geschichtserzählung gekommen sein werde, 6, 19, öfter. Auch die einzelnen Bücher des Geschichtswerkes heißen so, πρῶτος λόγος, ἐν ἄλλῳ λόγῳ, Her. 2, 38. 5, 36. 7, 93 u. öfter; u. so im Anfang der einzelnen Bücher von Xen. An., ἐν τῷ πρόσθεν λόγῳ δεδήλωται. — 3) weil die griechische Prosa von der Geschichtschreibung ausging, bildet λόγος zunächst den Gegensatz von ἔπος, das epische Gedicht, u. bedeutet übh., der poetischen Darstellung entgegengesetzt, das Prosaische, Prosa, ἐν λόγῳ ἢ ἐν ποιήσει, Plat. Rep. III, 390 a; λόγῳ διεξελθεῖν, im Ggstz von μῦθον λέγειν, Prot. 320 c; κατὰ λόγον καὶ κατ' ᾠδάς, Legg. VIII, 835 a, öfter; ποιεῖν μύθους ἀλλ' οὐ λόγους, Phaed. 61 b; Gorg. 523 a; ἐν μὲν γὰρ ποιήσει πρέπει λέγειν — ἐν δὲ λόγῳ Arist. rhet. 3, 3; oft bei den Rhett., οὔτε ποίημα, οὔτε λόγος, D. Hal. C. V. p. 212. — Bes. aber die Rede, öffentliche, Staats-, Gerichts- od. Prunkrede, u. dah. Redekraft, Redekunst, Beredtsamkeit (vgl. 1 gegen Ende), λόγους λέγειν, γράφειν u. ä., Plat. u. Oratt. oft. Man merke dabei bes. — a) λόγον διδόναι od. παρέχειν τινί, Einem das Wort, die Befugniß, Erlaubniß zu reden geben, Xen. Hell. 1, 1, 19. 5, 2, 13 u. A.; auch λόγον προτιθέναι, Xen. Hell. 1, 7, 5; λόγον αἰτεῖσθαι, das Wort fordern, die Erlaubniß zu reden sich erbitten, Thuc. 3, 53; οὐδὲ λόγου τυχὼν ἀπαχθεὶς εὐθὺς ἐζημιώθη Dem. 24, 208, ohne zu Worte zu kommen, ohne daß ihm zu sprechen erlaubt wurde; ἐξέκλεισον τοῦ λόγου τυγχάνειν τοὺς ἄλλους, sie ließen sie nicht zu Worte kommen, 19, 26. — b) ἱκανὸς γὰρ αὐτῷ ὁ λόγος, er hat hinreichenden Stoff zum Reden, Plat. Gorg.

Digitized by Google

512 e, u. öfter bei den Rednern. — 4) übh. von jedem Schriftwerke, Buch, *τὴν πρώτην ὑπόθεσιν τοῦ πρώτου λόγου ἀναγνῶναι*, Plat. Parm. 127 d; u. beſ. bei Sp. geradezu wie literae, die Wiſſenſchaften, *οἱ ἐπὶ λόγοις εὐδόκιμοι, οἱ ἐκτὸς λόγων ὄντες*; vgl. noch Pallad. 43 (IX, 171); beſ. bei Sp.; *κατήκοος λόγων*, Plat. Ax. 365 b.

B. Auch der Gegenſtand der Rede, der Inhalt, die Sache, wie man ſchon Soph. Ant. 1033 erklären kann, *ὅταν λόγους αἰσχροὺς καλῶς λέγωσι, τοῦ κέρδους χάριν*, u. *τοῖς κυρίοις γὰρ πάντα χρὴ σηλοῦν λόγον*, Ai. 721; *ἄλλον λόγον μέμνησθε* Aesch. Prom. 520; *τὸν ἐόντα λόγον λέγειν*, die Sache ſo darſtellen, wie ſie iſt, Her. 1, 95; vgl. 1, 21. 111. 116 u. ſonſt; vgl. Wolf zu Dem. Lept. p. 277; *περί τινος λόγου διαλέγεσθαι*, Plat. Apol. 34 e. — Aehnl. *ἀμύνεις τῷ τῆς ἡδονῆς λόγῳ*, der Sache der Luſt, Plat. Phil. 38 c, u. ſo die bei Plat. u. Ar. ſich findende Vrbdg *τὸν ἥττω λόγον κρείττω ποιεῖν*, die ſchlechtere Sache zur ſiegenden machen; — *ἐὰν πρὸς λόγον ᾖ*, falls es zur Sache gehört, Plat. Phil. 33 c, öfter, vgl. Heindorf zu Prot. 344 a; *λόγος ἕτερος οὗτος οὐ πρὸς ἐμέ*, das iſt eine andere Sache, ein anderer Punkt, Dem. 18, 44; vgl. noch *ἐμοὶ πρὸς τούτους λόγος ἐστί*, ich habe mit ihnen zu thun, 35, 55. Auch Sp., wie *οὐκ ἔστεξε τὸν λόγον* Pol. 8, 14, 5. — Dah. auch allgemein = Satz, Annahme, Behauptung, *ὁ λόγος οὗτος, τὸ ἁρμονίαν τινὰ ἡμῶν εἶναι τὴν ψυχήν*, Plat. Phaed. 88 d, *τὸν Πρωταγόρου λόγον*, Theaet. 172 b, *τὰ Ἀναξαγόρου βιβλία γέμει τούτων τῶν λόγων*, Apol. 26 d, vgl. Gorg. 508 b 527 c.

C. Die Vernunft, die ſich in der Sprache od. Rede kund giebt; und zwar — 1) die vernünftige Ueberlegung, das Nachdenken; *ὀρθὸς λόγος*, Plat. Phaed. 73 a; Arist. oft; *μετὰ λόγου κολάζειν*, vernünftig, Plat. Prot. 324 b; *τὸ νοήσει μετὰ λόγου περιληπτόν* Tim. 28 a; oft *κατὰ λόγον*, vernunftgemäß, vernünftig, Prot. 344 a; *κόσμῳ πάντα καὶ κατὰ λόγον ἔχοντα* Rep. VI, 500 c; *τὸ κατὰ λόγον ζῆν*, Arist. eth. 9, 8; auch = der Erwartung gemäß, wahrſcheinlich, *κατὰ λόγον προχωροῦντα σφίσι*, Pol. 1, 20, 3 u. öfter; vgl. *συλλογίζεσθαι ἐκ τῶν κατὰ λόγον* 3, 93, 3, wie *παρὰ λόγον*, wider Erwarten; ſo auch *ἔχειν λόγον*, einen Grund haben, vernünftig, recht ſein, Phaed. 62 d u. öfter; auch *τάχ' ἂν λόγον ἔχοιεν βοηθοῦντες*, Apol. 34 b, u. mit dem Zuſatz *τόν γ' ἐοικότα λόγον, ὀρθὸν λόγον ἔχειν*, Legg. I, 647 d Critia. 109 b; — *μηδέποτε ἐκ λόγου σκοπεῖσθε* Dem. 25, 42; *ὡς ἔχει λόγον* entſpricht dem folgenden *εἰκός* 44, 32. — Die vernünftige, richtige Einſicht wovon, *λόγον ἔχειν τινός*, Etwas verſtehen, wiſſen, *οὐκ ἔχει λόγον οὐδένα ὧν προσφέρει, ὁπόσ' ἄττα τὴν φύσιν ἐστί* Plat. Gorg. 461 a, *μήπω λόγον ἔχοντα τί τε χρηστὸν καὶ μή*, noch nicht einſehend, was gut iſt, Rep. V, 475 c; ſo auch *λόγον λαβεῖν*, auffaſſen, verſtehen, III, 402 a, *τὸν λόγον ἀληθῆ λαβόντα ἐν ἑαυτῷ περὶ τῶν ἕλξεων* Legg. I, 645 b. — Der vernünftige Grund, Urſache, *κατὰ τίνα οὖν λόγον δικαιοσύνην ἂν πρὸ μεγίστης ἀδικίας αἱροίμεθα ἄν*; aus welchem Grunde, Plat. Rep. II, 366 b, *τοῦτο οὐδὲ πρὸς ἕνα λόγον φαίνεται ἐμβεβλῆσθαι*, auch nicht aus einem vernünftigen Grunde, Prot. 343 d; ſo oft *ὁ λόγος αἱρεῖ με*, der Grund überzeugt, beſtimmt mich, Her. 1, 132. 4, 127. 7, 41, u. abſol. *ὁ λόγος αἱρεῖ*, mit folgdm acc. c. inf., ratio evincit, 2, 33. 3, 45. 6, 124; Plat. u. Sp., wie Pol. 6, 5, 5; vgl. noch *ἄνευ λόγου καὶ δικαίας αἰτίας* Dem. 9, 36. — Dah. Ueberlegung, wenn man ſich die Gründe für u. wider eine Sache klar macht, *λόγον ἑαυτῷ διδόναι*, bei ſich ruhig, vernünftig überlegen, Her. 2, 162 u. öfter; *ἐμαυτῷ λόγους δοὺς*, 8, 86, 1; mit folgendem *ὅτι* u. *ὡς*, 5, 75. 1, 97; auch bei den Attikern, Plat. Soph. 230 a, u. bei Sp., wie Plut.; auch = ſich Rechenſchaft über Etwas geben, welche Vrbdg mit der Vbtg — 2) Rechenſchaft zuſammenhängt; *λόγον αἰτεῖν παρά τινος, λόγον ἀπαιτεῖν τινὰ περί τινος*, von Einem Rechenſchaft über Etwas fordern, *λόγον διδόναι* od. *ἀποδιδόναι περί τινος*, Rechenſchaft geben, ſich verantworten, Her. u. Folgde; *λόγον τε δοῦναι καὶ δέξασθαι*, Plat. Prot. 336 c; *παρασχεῖν τῶν εἰρημένων λόγον*, Rep. I, 344 d; *ἐν ταῖς εὐθύναις τοῦ τοσούτου λόγον ὑπεχέτω πᾶς* Legg. VI, 714 b; *τὸν τῶν χρημάτων λόγον παρὰ τούτων λαμβάνειν* Dem. 8, 47; *τοῦ ἰδίου βίου λόγον διδόναι καὶ τῶν κοινῇ πεπολιτευμένων* 18, 8; auch *ὑπέχειν λόγον καὶ δίκην τῶν πεπραγμένων*, 19, 95, u. *περὶ πάντων ἠναγκάζοντο εἰς λόγον καθίστασθαι*, ſich zur Rechenſchaft ſtellen, 41, 4; *ἀπενήνοχεν λόγον ἀναλωμάτων* 27, 20. — Uebh. Zählung, Berechnung, *ὑπὸ τὸν λόγον ἄγειν τε*, zuſammenrechnen, Pol. 15, 34, 2; *οὔτ' ἐν λόγῳ οὔτ' ἐν ἀριθμῷ*, Orac. Schol. Theocr. 17, 48, oder von dem man nicht ſpricht, u. den man nicht mitzählt. Dah. — 3) Berückſichtigung, Aufmerkſamkeit, Achtung; *λόγον οὐδενὸς γενέσθαι πρός τινος*, bei Einem nicht in Achtung, Anſehn ſtehen, Her. 1, 120; *ἐν οὐδενὶ λόγῳ ποιεῖσθαί τινα*, Einen ganz u. gar nicht achten, 3, 50. 7, 14. 57, wie Xen. Hell. 7, 1, 26; *ὁ δὲ μὲν λόγον οὐδένα ποιεῖ* Theocr. 2, 61; *λόγου ποιεῖσθαί τινα*, Her. 1, 33; *περὶ ἐμοῦ οὐδεὶς λόγος*, an mich denkt Keiner, Ar. Ran. 87; *λόγος μοι μείων τῶν ἄλλων*, um das Andere kümmere ich mich weniger, Xen. Cyr. 5, 3, 26; *οὐδεὶς ἦν αὐτοῦ λόγος*, Pol. 27, 13, 7; *λόγον ἔχειν τινός*, Her. 1, 62 u. öfter; *δικαιότερον γὰρ τῶν ἀγαθῶν πέρι μᾶλλον ἢ τῶν κακῶν ἴσχειν λόγον*, Rückſicht nehmen auf die Guten, Plat. Tim. 87 c u. A.; *ἰδιώτευε λόγῳ καὶ ἀτίμου*, für einen Privatmann ohne öffentliche Ehre geachtet; u. *ἐν ἀνδρὸς λόγῳ*, für einen Mann geachtet, als ein Mann geltend, *ἐν ἀνδραπόδων λόγῳ ποιεύμενος*, als Sklave geachtet, Her. 3, 120. 125. 7, 222; *ἐν συμμάχων λόγῳ*, für Verbündete geltend, ohne es der Geſinnung nach zu ſein, 8, 68, 3; — *τοῦτο καλὸν καὶ σεμνὸν εἰς ἀρετῆς λόγον καὶ δόξης*, in Rückſicht auf, Dem. 19, 142. — 4) an die Vbtg „vernünftiger Grund" ſchließt ſich die der Veranlaſſung, auch Bedingung, beſ. *ἐπὶ τῷ λόγῳ, ἐπὶ τοῖς λόγοις*, Her. 7, 158. 9, 26. 33; *ἐπὶ τίνι λόγῳ ἥκοιεν οἱ πρέσβεις* Xen. Hell. 2, 2, 12; *δέχεσθαι τὸν λόγον*, die Bedingung annehmen, Thuc. 4, 16. — 5) Verhältniß, Analogie, Proportion, *οὐκοῦν καὶ περὶ νόσων ὁ αὐτὸς λόγος*, Plat. Theaet. 158 d u. öfter; *ἀνὰ λόγον, ἀνὰ τὸν αὐτὸν λόγον*, nach Verhältniß, Phaed. 110 d Tim. 29 c; *τίθεμεν καὶ τἆλλα πάντα εἰς τὸν αὐτὸν λόγον* Rep. I, 353 d; *κατὰ λόγον τῆς δυνάμεως*, im Verhältniß zu ihrer Macht, Xen. Cyr. 8, 6, 11, wie

Digitized by Google

κατὰ τὸν αὐτὸν λόγον, Her. 1, 186. 2, 109; übh. mit u. Weiſe, κατὰ τοῦτον τὸν λόγον, Plat. Prot. 324 c u. öfter; κατὰ λόγον τὸν εἰκότα, Tim. 30 b. — 6) aus 1 ergeben ſich in beſonderen Bdtgn noch beſondere Ueberſetzungen des Wortes; philoſophiſche Beſtimmung, Erklärung, ἡ οὐσία ἧς λόγον δίδομεν τοῦ εἶναι Plat. Phaed. 78 d; das Weſen, der Begriff einer Sache, ψυχῆς οὐσίαν τε καὶ λόγον τοῦτο αὐτό τις λέγων οὐκ αἰσχυνεῖται Phaedr. 245 e, vgl. Legg. X, 895 e; u. ſo ſtellt Arist. categ. 5 den Begriff λόγος dem ὄνομα gegenüber. — Bei Sp. auch = philoſophiſcher Lehrſatz, philoſophiſches Lehrgebäude.

λογο-σκόπος, ὁ, Wortſpion, der auf die Reden Anderer Acht giebt, Sp.

λογο-συλ-λεκτάδης, ὁ, Eust. 1309, 2, der überall Worte zuſammenlieſ't.

λογο-τέχνης, ὁ, Wort-, Redekünſtler, Rhett. II p. 90, 6.

λογό-τροπος, ὁ, eine Schlußform in der Dialektik der Stoiker, nach D. L. 7, 77 τὸ ἐξ ἀμφοτέρων συνῆκται, εἰ ζῇ Πλάτων, ἀναπνεῖ Πλάτων, ἀλλὰ μὴν τὸ πρῶτον, τὸ ἄρα δεύτερον.

λογο-φίλης, ὁ, Freund der Beredtſamkeit od. der Wiſſenſchaften überhaupt, Philo.

λογό-φιλος, wortliebend, geſchwätzig, Zeno bei Stob. fl. 36, 26.

λογάω, der Vernunft ähnlich machen, λογόομαι, vernünftig ſein, K. S.

λογάδριον, τό, dim. von λόγος, Is. Siceliot. in B A. 1395.

λογχαῖος, mit der Lanze, durch die Lanze, Suid.

λογχάριον, τό, dim. von λόγχη, kleine Lanze, Ath. IV, 176 b; Luc. conscr. hist. 23.

λογχάω, mit der Lanze ſtechen, in der Ueberſchrift von Add. 2 (IX, 300).

λόγχη, ἡ, die Lanzenſpitze, das ſpitzige Eiſen vorn am Wurfſpieße, der Schaft hieß ξυστόν; κεκαυμένα λόγχα προμάχου σορός, Soph. Trach. 853; Her. 1, 52. 7, 69; εἶχον αἰχμὰς μικράς, λόγχας δ' ἔπηξαν μεγάλας, wo mit αἰχμή die ganze Lanze bezeichnet iſt, 78; χαλκέας λόγχας ἀκμᾷ Pind. N. 10, 60; übh. Lanze, Speer, ἀλεξίμβροτος, 8, 30; Tragg., δορικράνου λόγχης ἰσχύς Aesch. Pers. 145, δωρίδος λόγχας ὕπο 803; ἀμφιχανὼν λόγχης ἐπάπτελον στόμα Soph. Ant. 119, öfter, bei Eur., auch eine Schaar Lanzenträger; ἠκονῶντο λόγχας καὶ μαχαίρας Xen. Hell. 7, 5, 20; Sp. Eigentlich οὐκ ἐκ θύμβρας λόγχη γίνεται, Ath. V, 187 b.

λόγχη (λαγχάνω), ἡ, ion. = λάχος, Lovs, VLL.

λογχήρης, ες, mit einer Lanze verſehen, Lanzenträger, Eur. I. A. 1067.

λογχη-φόρος, = λογχοφόρος, Schol. Aesch. Pers. 147; ſ. Lob. Phryn. 636.

λογχίδιον, τό, dim. von λόγχη, Hesych.

λόγχιμα κλόνος, Lanzengetümmel, Aesch. Ag. 393.

λογχίς, ίδος, ἡ, dim. von λόγχη, kleine Lanze, Lycophronid. bei Ath. XV, 670 e.

λογχίτης, ὁ, = λογχήρης, Hdn. epim. p. 78.

λογχίτης, ου, ἡ, fem. zum Vorigen, Name einer Pflanze, deren dreieckiger Samen einer Lanzenſpitze gleicht, Dioc.

λογχο-βαλέω, mit der Lanze werfen, Sp.

λογχο-βρέμιον, τό, Eichellanze; Schol. Ar. Th. 1112; Suid.

λογχο-ειδής, ές, lanzenähnlich, Dioc.

λογχο-ποιία, ἡ, das Lanzenmachen, Sp.

λογχο-ποιός, der Lanzen macht, Eur. Bacch. 1205.

λογχο-φόρος, wie λογχηφόρος, der Lanzenträger; Eur. Hec. 1205; Xen. Cyr. 2, 1, 2; Pol. 3, 72, 7.

λογχόω, mit einer eiſernen Spitze verſehen, zuſpitzen, ἐσφαιρῶσθαι τὸ λελογχωμένον δόρυ, Arist. eth. Nic. 3, 1, 17. — Adj. verb. λογχωτός, mit einer Spitze verſehen, zugeſpitzt, βέλος, Eur. Bacch. 760; δίθυρσον, Agath. 31 (VI, 172). — Bei Dioc. iſt τὸ λογχωτόν eine Art Schuſterſchwärze.

λογχ-ώδης, ες, = λογχοειδής, D. Cass.

λογ-ώδης, ες, = λογοειδής, Arist. de spir. 2, 6.

λόγωσις, ἡ, das der Vernunft ähnlich Machen, Vernünftigmachen od. -werden, K. S.

λόε, ep. aor. zu λοέω, λούω, Od. 10, 361.

λοετρόν, τό, **λοετρο-χόος**, ep. = λουτρόν u. ſ. w.

λοέω, **λοέσσομαι**, **λοεσσάμενος**, ep. von λούω.

λοιβαῖος, zur λοιβή gehörig, womit man ein Trankopfer darbringt, κύλιξ, Ath. XII, 512 e.

λοιβάσιον, τό, = λοιβεῖον, Epicharm. bei Ath. IX, 408 c, auch XI, 486 b, eigentl. ᾧ τὸ ἔλαιον ἐπισπένδουσι τοῖς ἥρωσι, während σπονδεῖον der Becher zur Weinſpende ſei.

λοιβάω, = λείβω, das med. führt Hesych. an.

λοιβεῖον, τό, Gefäß zum Trankopfer, wie λοιβάσιον, Plut. Marcell. 2; Poll. 10, 65 macht denſelben Unterſchied, der unter λοιβάσιον aufgeführt iſt.

λοιβή, ἡ, das Ausgießen (λείβω), das Trankopfer, beſ. von Wein; οὐ γάρ μοί ποτε βωμὸς ἐδεύετο λοιβῆς, Il. 4, 49; mit κνίσσα verbunden, Trank- und Brandopfer, 9, 500; λοιβαῖσιν ἀγαλόμενοι, Pind. N. 11, 6; οὔτε λοιβῆς ἡμὶν οὔτε θυμάτων παρῆν ἑκήλοις προσθυγεῖν, Soph. Phil. 8; El. 52; Eur. öfter u. ſp. D., wie Ap. Rh. 2, 291, λοιβὴν Στυγὸς ὤμοσεν, er ſchwur beim Hinfluthen der Styx. — Einzeln auch in Proſa, οἴνου, Plat. Legg. X, 906 d.

λοιβίς, ίδος, ἡ, nach Ath. XI, 486 b = σπονδεῖον. Vgl. λοιβάσιον.

λοιγαῖος, = λοίγιος, v. l. für λυγαῖος, Lycophr. 973.

λοιγάω, ſchaden, Inscr.

λοιγήεις, εσσα, εν, poet. = λοίγιος, Nic. Al. 207, τοξικόν.

λοιγής, ές, = Folgdm, Nic. Al. 256 Th. 921.

λοίγιος, ον, verderblich, Unheil bringend, tödtlich; ἔργα, Il. 1, 518. 573; οἷω λοίγι' ἔεσσθαι, ich meine, es wird verderblich werden, 21, 533; ſp. D., στόνυξ, Lycophr. 795, πῆμα, Ap. Rh. 1, 469.

λοιγός, ὁ (vgl. λυγρός, λευγαλέος), Unheil, Verderben, Tod; ἡμῖν ἀπὸ λοιγὸν ἀμῦναι, von der Peſt, Il. 1, 67, u. oft vom Tode in der Schlacht, auch von der Zerſtörung der Schiffe, 16, 80; ἀμύνειν λοιγὸν Ἐνυαλίου, Pind. N. 9, 37; βοᾷ γὰρ λοιγὸν Ἐρινύς, Aesch. Ch. 396, vgl. Suppl. 663; ſp. D., die es auch adj. = λοίγιος brauchen, wie λοιγὸν ὀδόντα Nic. Ther. 6, u. nach richtiger Emendation Eryc. 12 (VII, 368) λοιγὸς Ἄρης.

λοιδορέω, ſchelten, ſchmähen, läſtern; Θεούς, Pind. Ol. 9, 40; u. ſo mit dem acc. die Tragg., τὰς προπομπούς, Aesch. Eum. 197, δεσπότας, Eur. Hec. 1237, ἐμαυτὸν πόλλ' ἐλοιδόρησα, Hel. 1187; Ar. Nubb. 1124 u. öfter; auch οἶνον εἰς ἐπίνοιαν, Equ. 90; in Proſa, vgl. Lys. 9, 6 ff., u. Sp.; Ggſ. ἐπ-

Digitized by Google

αἰνεῖν, Plat. Gorg. 485 a, u. ἐγκωμιάζω, Rep. II, 367 d; λελοιδορήκαμεν, Phaedr. 241 e; ἐλοιδόρει τὸν Ἡρακλείδην, ὅτι Xen. An. 7, 5, 11; τοῦτ' αὐτὸ λοιδορῶν ὠνείδιζε Plat. Phaedr. 257 c; pass. λοιδορηθείς, 275 e, wie μὴ λελοιδορημένος εἴη ὑπό τινος Xen. Hell. 5, 4, 29. — Häufig auch im med., theils abſol., Antiph. II α 4, Plat. Conv. 213 d u. öfter, u. gew. c. dat., Rep. I, 329 e Phaedr. 257 d; λοιδορούμενοι ἀλλήλοις Charmid. 154 a; λοιδορήσεται Xen. Cyr. 1, 4, 9; λοιδορήσηται Isae. 6, 59; λοιδορίας ψευδεῖς ἐμοὶ λοιδορούμενος Aesch. 2, 8; oft bei den Sp., wie Luc. Pisc. 2. 45; πολλὰ τῷ ἀδελφῷ λοιδορησαμένη somn. 5; ſo auch aor. pass., λοιδορηθέντος αὐτοῖς ἐκείνου καὶ κακίσαντος Dem. 54, 5; ἐπὶ τοῖς ἁμαρτήμασι Xen. Ages. 7, 3; εἰς δυσγένειαν Plut. Nic. 2.

λοιδόρημα, τό, Scheltwort, Schmähung, Schimpf, Arist. eth. 4, 8; λοιδόρημα ποιεῖσθαί τινα, Jem. ſchmähen, Plut. de exil. 17.

λοιδορημάτιον, τό, dim. zum Vor., Ar. frg. 64.

λοιδόρησις, = Folgdm, LXX.; im plur. Plat. Legg. XII, 967 c.

λοιδορησμός, ὁ, das Schmähen, Ar. Ran. 757.

λοιδορητικός, ſchmäh- od. zankſüchtig, Arist. eth. eudem. 2, 3.

λοιδορία, ἡ, das Schelten, Schmähen, Läſtern; Thuc. 2, 84; ἐκ λοιδορίας διαφθείρειν Antiph. II α 4; Plat. Theaet. 174 c u. öfter; τὸ πρᾶγμα εἰς γέλωτα καὶ λοιδορίαν ἐμβαλόντες Dem. 10, 75; Sp.

λοιδορικός, ſchmähend, Schol. Hephaest. p. 81.

λοιδορισμός, ὁ, f. L. für λοιδορησμός, Thom. Mag.; vgl. Lob. zu Phryn. 511.

λοιδοριστής, ὁ, der Schmähende, Hesych. v. Κόβειρος.

λοίδορος, ον, ſcheltend, ſchimpfend; ἔρις, Eur. Cycl. 534; λοίδορα εἰπεῖν, Mel. 51 (v, 176); ὁ λ., der Läſterer, Plut. reg. apophth. p. 95; τὸ λ., Schmähſucht, reip. ger. praec. 14. — Adv., Strab. XIV, 661.

λοιμεύομαι, verderben, LXX.

λοιμίη, ἡ, = λοιμός, Hippocr., l. d.

λοιμικός, verderblich, beſ. peſtilenzialiſch, zur Peſt gehörig, κατάστασις, διάθεσις, Pol. 1, 19, 1. 2, 31, 10; Strab., Plut. u. a. Sp.; τοξεύματα, Lycophr. 1205. — Adv. λοιμικῶς, S. Emp. adv. phys. 1, 79.

λοίμιος, ὁ, der Peſt Verurſachende, Beiwort des Apollo, Macrob. Saturn. 1, 17.

λοιμός, ὁ, Peſt, Seuche, jede anſteckende, ſchnell um ſich greifende, tödtliche Krankheit; Il. 1, 61. 97; λιμὸν ὁμοῦ καὶ λοιμόν Hes. O. 241; λοιμοῦ τις ἦλθε σκηπτός; Aesch. Pers. 701; Suppl. 645; λοιμὸς ἔχθιστος Soph. O. R. 28; Her. 7, 171. 8, 115; οἱ λοιμοὶ φιλοῦσι γίγνεσθαι ἐκ τῶν τοιούτων Plat. Conv. 188 b; λοιμῶν ἐμπιπτόντων Legg. IV, 709 a; Sp., λοιμῷ προσβάλλειν, Plut. Coriol. 13. — Uebh. Verderben, im plur., Pol. 38, 2. — Auch von einem Menſchen, ein verderblicher, ſchändlicher Menſch, Dem. 25, 80. — Entweder mit λοιμός oder mit λῦμα zuſammenhangend.

λοιμότης, ητος, ἡ, Peſtzuſtand, Sp.

λοιμο-φόρος, peſt-, verderbenbringend, Sp.

λοιμ-ώδης, ες, peſt-, ſeuchenartig; Thuc. 1, 23; Plut. u. a. Sp.

λοιμώσσω, att. λοιμώττω, an der Peſt leiden, Luc. hist. conscr. 15 u. a. Sp.

λοιπαδάριον, τό, dim. von λοιπάς, Sp.

λοίπαδος, nach Einigen = ἀκάτειος, Poll. 1, 91.

λοιπάζομαι, dep. pass., in Rückſtand, Reſt bleiben, Schol. Ar. Plut. 227.

λοιπάς, άδος, ἡ, Reſt, Rückſtand, Schuld, Sp.

λοιπο-γραφέω, in Reſt ſchreiben, Sp.

λοιπός (λείπω), übrig gelaſſen, übrig; λοιπὸν βίοτον, Pind. Ol. 1, 97; γένος λοιπὸν αἰεί, P. 4, 256; εὐχαί, Ol. 4, 14, öfter; τὴν λοιπὴν πλάνην, Aesch. Prom. 786; ἡμῖν δὲ τοῖς λοιποῖσιν Ἀργείων στρατοῦ, Ag. 559, öfter, wie bei den anderen Tragg.; τὸν λοιπὸν χρόνον, Soph. Phil. 84, öfter, u. in Proſa; τὸ λοιπόν u. oft τὰ λοιπά, auch εἰς τὸ λοιπόν häufig adverbial, im Uebrigen, in Zukunft, Aesch. Eum. 653, τὸ λοιπὸν εἰς ἅπαντα πλειστήρη χρόνον ὁρκωμοτήσας 733, τὰ λοιπὰ πιστὸν ὀφθαλμὸν ἕξω Spt. 66, τὸ λοιπὸν φυλάξωμαι Soph. Phil. 452, τὸ λοιπὸν ἤδη χαίρετε Tr. 917, καὶ τὰ λοιπά μου μέλου δικαίως, O. C. 1139; μακαρία γὰρ ἡ πόλις ἔσται τὸ λοιπόν Ar. Eccl. 559; oft bei Plat. λοιπὸν δή, τὸ λοιπόν, dann, Gorg. 458 d; ferner, weiter, τὸ λοιπὸν ἤδη χρῶνται αὐτῇ Phaedr. 256 c. — Aehnlich τοῦ λοιποῦ, wobei man χρόνου ergänzt, fernerhin, fortan, Her. 2, 109, Lys. 14, 2, Plat. Legg. VII, 816 d, Xen. An. 5, 7, 34, u. Pol., meiſt einzelne Zeitpunkte der Zukunft bezeichnet, während der accus. die ganze Folgezeit andeutet; — λοιπόν, wie ceterum, übrigens, demnach, Pol. oft u. a. Sp.

λοισθεύς, ὁ, f. L. ſtatt des Folgdn, Il. 23, 751.

λοισθήϊος, ον, ep. = λοίσθιος; λοισθήϊον ἆεθλον, Kampfpreis für den Letzten, Il. 23, 785; ſo auch ohne subst., λοισθήϊ' ἔθηκεν, zu nehmen, ib. 751.

λοίσθημα, τό, das Letzte, Aeußerſte, das Ende, Hesych.

λοίσθιος, ον, = Folgdm; πῦρ Pind. P. 4, 266; häufiger bei den Tragg., βλαβέντα λοισθίων δρόμων Aesch. Ag. 119, καὶ τῆςδ' ἄκουσον λοισθίου βοῆς Ch. 493; ἐν λοισθίῳ τυμβεύματι Soph. Ant. 1205, φάος λοίσθιον βλέπων Eur. Hipp. 57, öfter; sp. D., wie Theocr. 23, 16; Lycophr. 1463; λοίσθιον ἄλλων Ap. Rh. 2, 559; λοίσθια ὑπὸ τέρματα γαίης Man. 4, 578. — Adv. λοίσθιον, ϑάνω Soph. Ai. 463, vgl. Ant. 1289; τὰ λοίσθια, Theocr. 5, 12.

λοίσθος, ον (vgl. λείπω, λοιπός), der zurückbleibende, hinterſte, letzte; im Wettfahren, Il. 23, 536; λοισθοτάτην δ' Ἥρην ποιήσατ' ἀκοιτις Hes. Th. 921; Soph. frg. 626; λοῖσθον δόρυ Eur. Hel. 1613; sp. D.

λόκαλος, ὁ, ein Vogel, vielleicht der Storch, Arist. H. A. 2, 17 a. E.

λόκκη, ἡ, nach Hesych. χλαμύς, nur Antip. Sid. 45 (XI, 20), neben anderen ſeltenen Wörtern, ὅσοι λόκκας ἢ λοφνίδας ἢ καμασῆνας ᾄδετε. Bei Arcad. 106, 23 ſteht λόκη.

λομβρότερον, unanſtändiger, Poll. 4, 105.

λόξευμα, τό, ſchiefe, ſchräge Richtung, Man. 1, 307. 4, 479.

λοξεύω, = λοξόω, Sp.

Λοξίας, ὁ (λοξός), Beiname des Apollo, von den krummen, dunkeln Orakelſprüchen, die er giebt; Her. 1, 91; oft bei den Tragg. u. Ar. Plut. 8; Macrob. Satur. 1, 17 leitet den Namen von der Schiefe der Ekliptik her; Döderlein will ihn auch von λέγω herleiten, der Orakel giebt.

Digitized by Google

λοξιάς, *άδος*, *ἡ*, *ὁδός*, die schräge Bahn der Ekliptik, Sp.

λοξο-βάμων, *ον*, schräg, in die Quere gehend, wie der Krebs, Hesych.

λοξο-βάτης, *ὁ*, dasselbe, Batrach. 297.

λοξο-βλεπτέω, schief blicken, scheel sehen, Thom. Mag.

λοξο-δρόμος, schief, schräg laufend, Sp.

λοξο-αιδής, *ές*, schief, Sp.

λοξο-αγγέω, verkehrt handeln, Sp.

λοξο-κίνητος, sich schief, schräg bewegend, Schol. Hes. O. 381.

λοξο-πορέω, schief, schräg gehen, Plut. plac. phil. 2, 23.

λοξός (vgl. luxus, luxatus), seitwärts gebogen, schief, schräg; *κύκλος*, der schräge Kreis, von der Ekliptik, Procl., wie *παρείας σχῆμα* Plut. Phoc. 2 u. D. Sic. 1, 98; — *λοξὸν* od. *λοξὰ βλέπειν*, *ὀπιπτεύειν*, von der Seite, scheel sehen, sowohl von Neid u. Argwohn, Sol. bei Plut. Sol. 16, als von verstohlenen, buhlerischen Blicken, Theocr. 20, 13; Anacr. 62, 2; Mus. 101 u. a. Sp.; *λοξότερον ἔχειν πρός τινα*, mistrauischer gegen Jem. sein, Pol. 4, 86, 8; *λοξῷ δμματι ἰδεῖν*, Ap. Rh. 4, 476. — Uebertr., *Ζεὺς αἰγένα λοξὸν ἔχει*, Zeus hat den Nacken seitwärts gebogen, seine Huld entzogen, Tyrt. 2, 2; anders Theogn. 535, *οὔ ποτε δουλείη κεφαλὴ ἰδεῖα πέφυκεν, ἀλλ' alεὶ σκολιή, αὐχένα λοξὸν ἔχει*, der Sklave hat immer einen krummen Nacken. — Auch von der Rede, Umschweife machend, dunkel, bes. von Orakelsprüchen, *χρησμός*, dem *σαφὴς καὶ ἀμφίβολος* entsprechend, Luc. Alex. 10; *μῦθος*, Lycophr. 1467; *λοξὰ ἀποκρινόμενος*, Luc. D. D. 16, 1. Vgl. *σκολιός*.

λοξο-τενής, *ές*, schief, schräg gespannt, *κίλινθοι*, = *λοξιάς*, Paul. Sil. Ecphr. 213.

λοξότης, *ητος*, *ἡ*, die Schiefe, schräge Richtung, Strab. 2, 1, 37; Plut. auch *χρησμῶν*, Zweideutigkeit, de Pyth. or. 30.

λοξο-τρόχις, *ιδος*, *ἄγγελος*, krummlaufender Bote, Ep. ad. 564 (IX, 191), von Lykophrons dunkler, ihre Botschaft in geschraubten Umschweifen vorbringender Kassandra.

λοξ-όφθαλμος, scheeläugig, Procl. paraphr. p. 204.

λοξο-χρήσμων, *ον*, dunkle, zweideutige Orakel ertheilend, wie *λοξίας*, Schol. Lycophr. 1467.

λοξόω, schief, schräg machen, Strab. 2, 1, 37 u. Sp.; *λελοξῶσθαι*, schräg sein, Arist. metaph. 11, 8.

λόξωσις, *ἡ*, das Schräg-, Schiefmachen, die schräge, schiefe Richtung, Strab.; von der Ekliptik, *ζωοφόρου λοξώσιος*, Synes. 1 (App. 92); Plut. plac. phil. 2, 23.

λοπαδ-άγχης, *ὁ*, Beiname eines Schmarotzers, Schüsselberger, *λοπάς-ἄγχω*, Eubul. bei Ath. III, 113, nach Emend. für *λοπαδάγχνης*.

λοπαδ-αρπαγίδης, *ὁ*, auch von einem Schmarotzer od. Philosophen, Schüsselräuber (*ἁρπάζω*), Ep. ad. 110 (App. 288).

λοπάδιον, *τό*, dim. von *λοπάς*, Ar. Plut. 812.

λοπαδο-φύσητής, *ὁ*, komisch statt *λωτοφυσητής*, vom Flötenbläser Dorion, der als Schlemmer berüchtigt war, gleichsam Schüsselbläser, Mnesim. Ath. VIII, 338 b.

λοπάς, *άδος*, *ἡ*, ein flaches, irdenes Koch-, Eß- u. Trinkgeschirr, Tiegel (nach Suid. bei den Syrakus. = *τήγανον*, vgl. aber Archestr. bei Ath. I, 5 c), Schüssel, in der das Essen aufgetragen wird, Ar. Equ. 1029 Vesp. 511, u. öfter bei anderen comic., wie in der Anth., *καὶ κέρμα*, Glauc. 1 (XII, 44). Auch Luc. u. sonst in sp. Prosa. — Nach Suid. bei den com. auch = *σορός*. — Eine Krankheit der Bäume, bes. des Oelbaums, Theophr.

λοπάω (*λοπός*), die Rinde, Schaale loslassen, von den Bäumen, welche sich im Frühjahre bei dem Wiedereintreten des Saftes schälen lassen, Theophr., bei dem es aber auch eine Krankheit der Bäume, bes. des Oelbaumes und des Feigenbaumes ist, durch ein Faulen der Wurzeln veranlaßt. Davon

λοπητός, *ὁ*, die Zeit im Frühjahre, wenn sich die Baumrinde ablösen läßt, Theophr.

λοπία, *ἡ*, die Lösbarkeit der Rinde, Abschälbarkeit der Bäume im Frühjahre, Theophr.

λοπίζω, abschälen, die Rinde od. Schaale abziehen, VLL.; Phot. verwirft daneben *λεπίζω*.

λόπιμος, *ον*, leicht abzuschälen, von Bäumen, denen man die Rinde leicht abnehmen kann, Theophr.; und von Nüssen, die keine od. eine sehr dünne Schaale haben, Nic. bei Ath. II, 53 c.

λοπίς, *ίδος*, *ἡ*, = *λεπίς*, Rinde, Schaale, Schuppe; Ar. Vesp. 790, vgl. Schol.; Nic. Al. 467.

λόπισμα, *τό*, das Abgeschälte, die Schaale, Sp.

λοπός, *ὁ* (*λέπω*), was sich abschälen läßt, Schaale, Rinde; von der Zwiebel, Od. 19, 233; bes. von Bäumen und Früchten, Sp. Aber auch von Thieren, die abgezogene Haut, das Fell, VLL.

λορδαίνω, = *λορδόω*, Hippocr. im Ggsz von *συμφέρω*, u. Sp.

λορδός, vorwärts gekrümmt, mit dem Obertheile des Körpers vorwärts gebogen, auch mit einwärts gebogenem Rücken, Ggsz von *κυφός*, Hippocr.; Ar. frg. 229. — Uebh. concav, Ggsz von *κυρτός*.

λορδόω, den Oberleib vorwärts, einwärts biegen, Hippocr. — Med. sich einwärts biegen, den Rücken einziehen, so daß der Unterleib hervortritt, in obscönem Sinne, Ar. Eccl. 10.

λόρδωμα, *τό*, der Bug nach vorn oder einwärts, Hippocr.

λορδών, *ῶνος*, *ὁ*, ein komisch fingirter Dämon, von *λορδόω*, in obscönem Sinne, Plat. com. bei Ath. X, 442 a.

λόρδωσις, *ἡ*, eine fehlerhafte Bildung des Halses u. Rückgrates, wenn sie nach vorn oder einwärts gebogen sind, Ggsz von *κύφωσις*, Hippocr. — In obscönem Sinne, Schol. Theocr. 5, 43.

λοτός, *ὁ*, = *λωτός*, Flöte, s. unten.

λουέω, poet. = *λοέω*, H. h. Cer. 290.

λοῦμαι, att. = *λούομαι*, w. m. s.

λοῦσις, *ἡ*, das Waschen, Baden, Sp.

λοῦσσον, *τό*, der weiße Kern des Tannenholzes, Theophr.

λούστης, *ὁ*, der sich gern badet, Arist. H. A. 9, 49, B; M. Anton. 1, 16.

λουτήρ, *ῆρος*, *ὁ*, Waschfaß, Badewanne, com. Poll. 7, 167. 10, 46, wie Ath. V, 199 c.

λουτηρίδιον, *τό*, dim. zum Vorigen, Sp.

λουτήριον, *τό*, = Vorigem, Aesch. frg. 321; eine Art Becher, Epigen. bei Ath. XI, 486 c.

λουτηρίσκος, *ὁ*, dim. zu *λουτήρ* (?).

λουτιάω, desiderat. zu *λούω*, ich habe Lust mich zu waschen od. zu baden, Luc. Lexiph. 2.

λούτριον, *τό*, das gebrauchte Wasch- oder Badewasser, Ar. Equ. 1399, wo die v. l. *λουτρόν*; Luc. Lex. 4.

Digitized by Google

λουτρίς, ίδος, ἡ, ὠά, der Schamgürtel beim Baden, Theopomp. comic. bei Poll. 7, 66.

λουτρο-δάϊκτος, im Bade getödtet, Aesch. Ch. 1067.

λουτρόν, Hom. λοετρόν, die erstere Form H. h. Cer. 50 Hes. O. 753 (vgl. λούω, λοέω); das Baden, das Bad, auch das Bade- od. Waschwasser; bei Hom. immer im plur.; λοετρὰ Ὠκεανοῖο, Bad im Okeanos, Il. 18, 489 Od. 5, 275; θερμά, das warme Bad, z. B. Il. 14, 6; der sing. zuerst bei Hes. O. 753; θερμὰ Νυμφᾶν λουτρὰ βαστάζεις Pind. Ol. 12, 21; auch bei den Tragg. immer im plur. (λοετρά, Aesch. Prom. 555), der sing. nur Soph. Ant. 1186, τὸν μὲν λούσαντες ἄγνὸν λουτρόν. — Bei demselben sind πατρὸς χέοντες λουτρά, El. 84, das Trankopfer auf des Vaters Grabe; vgl. νεκρῷ λουτρὰ περιβαλεῖν Eur. Phoen. 1661. — Ar. εἰ ῥύμμα τυγχάνεις ἔχων, λουτρὸν ἐγὼ παρέξω — νυμφικόν, Lys. 377 (vgl. λουτροφόρος u. Poll. 3, 43); οἷον λουτρὸν αἷδ' ἡμᾶς ἔλουσαν 469. — Auch in Prosa herrscht der plur., wie Plat. u. A.; sing. Plat. Phaed. 115 b, wie Xen. Cyr. 7, 5, 20; Plut. Alex. 23. — Uebh. das Abwaschen, Abspülen, Sp. — Dah. die Taufe, N. T. — Gramm. wollen das Waschwasser durch den Accent λοῦτρον, vom Bade, λουτρόν, unterscheiden, E. M. 568, 47.

λουτρο-ποιός, ό, der das Bad bereitet, so heißt ein Stück des Anaxilas, Poll. 7, 167.

λουτρο-φορέω, Wasser zum Baden tragen, B. A. 276; vgl. Harpocr. u. das Folgde.

λουτρο-φόρος, Wasser zum Waschen oder Baden tragend, bringend, παῖς, B. A. 226, in Athen der Knabe, der am Hochzeitstage dem Bräutigam das Wasser aus der Quelle Kallirrhoe brachte; dah. ἀνυμέναια δ' Ἰσμηνὸς ἐκηδεύθη λουτροφόρου χλιδᾶς, ohne die hochzeitliche Festlichkeit, Eur. Phoen. 350; vgl. Poll. 3, 43. — Auch auf dem Grabe der unvermählt Gestorbenen stand παῖς ὑδρίαν λ. ἔχων, B. A. a. a. O., od. ἡ λουτροφόρος, sc. ὑδρία, ein schwarzer Wasserkrug, auch λίβυς genannt, Dem. 44, 18. 30; Poll. 8, 66.

λουτρο-χοέω, Wasch-, Badewasser aus-, ergießen, θερμὸν ἐκεῖθεν Νύμφαι λουτροχοεῦσιν ὕδωρ, Marcian. 5 (IX, 627).

λουτρο-χόος, cp. λοετροχόος, Wasser zum Waschen od. Baden aus-, ergießend; τρίπους, der dreifüßige Kessel, in welchem das Badewasser warm gemacht wurde, Il. 18, 346 Od. 8, 433; auch der Sclave, der das Badewasser in die Badewanne eingoß, das Bad bereitete, 20, 297; Xen. Cyr. 8, 8, 20; Ath. XII, 518 c; Man. 6, 422. In dor. Form λωτροχόος, Callim. lavacr. Pallad. 1, 15. 134.

λουτρών, ῶνος, ό, Badegemach, Badehaus; Aesch. Eum. 439; Xen. Ath. 2, 10; Plut. u. a. Sp.

λούω, alt λοέω, von dem sich bei Hom. noch der aor. λοέσσαι, λοέσσας findet, wie med. λοέσσατο, λοεσσάμενος, u. fut. λοέσσομαι, perf. λέλουμαι, λελουμένος, Il. 5, 6, wie Ar. Lys. 1066. — Das praes. med. att. syncopirt λοῦμαι, λούμενος, Ar. Plut. 658; aber λουόμενος Xen. Mem. 3, 13, 3 Hell. 7, 2, 22 Aesch. ep. 10, 5; λούεσθαι, Lys. 1, 9; λοῦσθαι, schon Od. 6, 216 u. Ar. Nubb. 1027; vgl. Lob. zu Phryn. 189; auch im act. ἔλου, ἐλοῦμεν, für ἔλουε u. ἐλούομεν, z. B. Ar. Plut. 657 Vesp. 118. Die Form λόε, Od. 10, 361, u. λόον, H. h. Apoll. 120, sind als aor. II. zu betrachten, u. eben so scheint Hes. O. 751 λοέσσαι als aor. med. zu betonen. Im Scol. 22 bei Ath. XV, 695 e steht λόει, als praes. richtiger λοεῖ zu accent.; aor. pass. λουσθείς, Lycophr. 446; Wurzel ΛΥ — ΛΟΓ; — baden, waschen; bei Hom. gew. von Menschen, ἁμωαὶ λοῦσαν καὶ χρῖσαν ἔλαίῳ, Od. 4, 49, λοῦσ' ἐν ποταμῷ, 7, 296, λοῦσθαι ποταμοῖο ῥᾳῆσιν, 6, 216, εἰωθὼς λούεσθαι ἐϋῤῥείος ποταμοῖο, Il. 6, 508, wie λοεσσάμενος ποταμοῖο, 21, 560, sich im Flusse baden; λελουμένος Ὠκεανοῖο, 5, 6; ἐς ἀσαμίνθους βάντες ἐϋξέστας λούσαντο, Od. 4, 48; u. mit einem accus., λοέσσασθαι χρόα, sich den Leib waschen, Hes. O. 524 Th. 5; einmal von den Mähnen der Pferde, Il. 23, 282; vom Waschen der Kleider aber wird πλύνω gesagt (vgl. auch νίζω); — τίς ἂν σφε λούσειεν; Aesch. Spt. 721; αὐτόχειρ ὑμᾶς ἐγὼ ἔλουσα κἀκόσμησα Soph. Ant. 892; ἔλουσα νεκρόν Eur. Troad. 1152; ἀπὸ κρήνης λούεσθαι, Her. 3, 23; γυμνάζεσθαι καὶ λοῦσθαι, Plat. Legg. XII, 942 b; ἐν βαλανείῳ λελουμένος, Rep. VI, 495 e; Xen. u. Folgde. Nach der gew. Vrbdg ἐς βαλανεῖον ἦλθε λουσόμενος, Ar. Nubb. 837, sagen Sp. λούεσθαι εἰς λουτρῶνας, Ath. X, 438 e; λούεσθαι ἐν πηλῷ, vom Schweine, Arist. H. A. 8, 6. — Uebertr., αἵματι, sich im Blute baden, sp. D., φάσγανον αἵματος ὄμβρῳ Tryphiod. 20; vgl. Nonn. D. 15, 350. 32, 238; λελουμένος τῷ φόνῳ Luc. D. Meretr. 13, 3.

λοφάδια, Od. 10, 169 ist κατὰ λοφάδια f. L. für καταλοφάδια.

λοφάω, einen Federbusch haben, Suid. — Bei Ar. Pax 1177, τί δ' ἐστίν, ὦ κακόδαιμον; οὔτι που λοφᾷς, erkl. Hesych. λόφου ἐπιθυμεῖ, komisches Wort nach Analogie von βραγχάω, λιθάω u. ähnlichen Verbis, die eine Krankheit bezeichnen, gebildet, etwa: leidest du an der Federbuschsucht? Lob. Phryn. p. 80.

λοφεῖον, τό, das Futteral, in welches man den Federbusch legte, Ar. Ach. 1074; auch für einen Spiegel, Nubb. 741, wie VLL. Bei Hesych. λόφιον geschrieben.

λόφη, ἡ, = λοφία, Federbusch, D. Sic. 17, 90.

λοφη-φόρος, einen Federbusch tragend, von der Haubenlerche, Babr. 88, 8.

λοφιά, ἡ, der Nacken oder Rücken an den Thieren, die Mähnen oder Borsten haben, nach Arist. part. an. 2, 14 bes. des Pferdes, vgl. H. A. 2, 1 u. χαίτη; auch die Mähnen od. Borsten selbst, wie es Od. 19, 446 vom Eber heißt φρίξας ἐὺ λοφιήν; Hes. Sc. 391 ὀρθὰς ἐν λοφιῇ φρίσσει τρίχας ἀμφί τε θειρήν; Her. λοφιὴν ἔχων ἵππου, 2, 71, ἀντὶ λόφου ἡ λοφιὴ κατέχρα, statt des Federbusches diente die Mähne, 7, 70. — Vom Rücken eines Seethieres braucht es Antiphil. 34 (IX, 222), u. so auch sonst beim Delphin, die Rückenflosse, D. Sic. 3, 41; vgl. Ath. VII, 294 d. — Uebh. = λόφος, Erhöhung, Hügel, παρ' ἄκραις ἰδρυνθεὶς λοφιαῖς Πάν Qu. Maec. 10 (IX, 249).

λοφίας, ό, nach Suid. ὁ τράχηλος. — Bei Numen. in Ath. VII, 322 f φάγρον λοφίην, mit einer λοφιά versehen.

λοφίδιον, τό, dim. von λόφος, Ael. H. A. 16, 15.

λοφίζω, erheben, Zon.

λοφιήτης, ό, der Hügelbewohner, Pan, ὦ λοφιῆτα, Agath. 37 (VI, 79); vgl. Lob. zu Phryn. 700.

Digitized by Google

λόφιον, τό, *λοφίον* ist falscher Accent, dim. von *λόφος*, kleiner Hügel, VLL. — Nach B. A. 794 auch = *πάλλευκα*; vgl. Bast zu Greg. Cor. 29. — S. auch *λογεῖον*.

λοφίς, *ίδος*, ἡ, = *λοφεῖον*, Hesych.

λοφία, ἡ, = *λοφιά*, Ath. XV, 701 a, vgl. 699 d, *φάσκων οὕτω καλεῖσθαι τὴν ἐκ τοῦ γλοιοῦ λαμπάδα*.

λοφίδιον, τό, dim. zum Folgdn, Hesych.

λοφίς, *ίδος*, ἡ, eine aus der Rinde der Weinrebe gemachte Fackel, also wohl von *λοπός*; Antp. Thess. 45 (XI, 20); Lycophr. 48. Vgl. *λοφίνα*.

λοφώδης, *εσσα*, *εν*, mit Erhöhungen, hügelig; Nonn. D. 2, 37; Tryphiod. 67.

λοφο-ποιός, Helm-, Federbüsche machend, Ar. Pax 537.

λοφο-πωλέω, Federbüsche verkaufen, VLL.

λοφο-πώλης, ὁ, der Federbüsche verkauft, Hesych.

λόφος, ὁ (nach den alten Gramm. von *λέπω*, wie *δειρή* von *δέρω*), 1) eigtl. der Nacken der Zugthiere, der unter das Joch gespannt, von diesem gerieben wird; von Pferden, *πολὺς δ' ἀνεκήκιεν ἱδρὼς ἵππων ἐκ τε λόφων καὶ ἀπὸ στέρνοιο*, Il. 23, 508; aber auch vom Halse des Menschen, 10, 573; *οἱ δ' ὑπὸ ζυγῷ λόφον δικαίως εἶχον* Soph. Ant. 292, den Nacken unter dem Joch halten, d. i. geduldig gehorchen. — 2) wahrscheinlich von der Mähne auf dem Nacken der Pferde entnommen, Helmbusch, oft bei Hom., bei dem er immer aus Pferdehaaren zu sein scheint, *κυνέην — ἵππουριν, δεινὸν δὲ λόφος καθύπερθεν ἔνευεν*, Il. 16, 138 Od. 22, 124, vgl. Il. 6, 469. 15, 537; Hephästus bildet diesen aus Gold nach, *ἴδεσθαι χρύσεαι, ἃς Ἥφαιστος ἶσι λόφῳ ἀμφὶ δασείᾳ*, Il. 19, 383, vgl. 18, 612. 22, 316; *τρεῖς κατασείων λόφους σείεν* Aesch. Spt. 366, vgl. 381; Ar. Ach. 549 u. öfter; *λόφων ἐκίνησεν ἴδεσθαι* Theocr. 22, 186; auch = Federbusch, Xen. Cyr. 6, 4, 1. — Dah. auch bei den Vögeln = die Kuppe auf dem Kopf, Arist. H. A. 9, 25; Plut. Beim Hahn der Kamm, Ar. Av. 1366; Arist. H. A. 2, 12. — Bei Fischen = *λοφιά*, Plut. sol. an. 26. — Bei Menschen ein auf dem Wirbel hervorragender Haarschopf, um den rings herum der Scheitel kahl geschoren ist, *λόφους κείρεσθαι*, sich Schöpfe scheeren, Her. 4, 175. — 3) Erderhöhung, Hügel; Od. 11, 596. 16, 471; so immer bei Pind., *πὰρ Κρόνου λόφῳ* Ol. 8, 17, *Νίσου ἐν εὐάγκεϊ λόφῳ* N. 5, 46, öfter; Her. 2, 124, u. sonst in Prosa, wie Plat. Legg. III, 682 b; Plut. u. Folgde. — 4) übertr. sagt Ar. Ran. 923 *ῥήματα ὀφρῦς καὶ λόφους ἔχοντα*, was auf die erste od. zweite Bdtg zurückzuführen ist u. *ὑψηλὰ καὶ ὑπερήφανα* erkl. wird, sich wie die Mähnen hoch aufsträubende Worte. — 5) die abgezogene Haut, Leder, Hippocr.

λόφ-ουρος, mit langhaarigem Schwanze, od. Thiere, die am Halse u. am Schwanze lange, steife Haare haben, wie die Pferde u. Esel, Arist. Physiogn. 4 *κύνες, ὄνος, σύες*; vgl. H. A. 1, 6 gen. an. 5, 5.

λοφο-φόρος, v. l. für *λοφηφόρος*.

λόφουρος, nach Hesych. = *λοφωτός*.

λοφ-ώδης, *ες*, hügelig, Arist. meteor. 2, 8.

λόφωσις, ἡ, das Kuppentragen, die Kuppe selbst, ἡ *ἐπὶ τῶν ὀρνέων*, Ar. Av. 291.

λοφωτός, mit einer Kuppe, Helmbusch u. dgl. versehen, Hesych. erkl. *ἐπίσημος*.

λοχ-ᾱγέτης, ὁ, dor. u. att. statt *λοχηγέτης* = *λοχᾱγός*; Aesch. Spt. 42; Eur. Phoen. 681.

λοχ-ᾱγέω, dor. u. att. statt *λοχηγέω*, ein Lochage sein, der Erste in der Loche sein, sie anführen, Xen. An. 5, 9, 30 Mem. 3, 1, 5; *λόχου λοχηγεῖν*, Her. 9, 53, vgl. 21, v. l. *λοχηγετέω*; Plut. Pomp. 71.

λοχ-ᾱγία, ἡ, die Würde eines *λοχαγός*; Xen. An. 1, 4, 14. 3, 1, 30; Arist. pol. 6, 8.

λοχ-ᾱγός, ὁ, dor. u. att. statt des ion. *λοχηγός*, Anführer eines *λόχος* (w. m. s.), Rottenführer, Hauptmann, der als der Erste des Lochos ihn anführt, und wenn die Soldaten in einer langen Reihe hinter einander marschiren, vorangeht; Soph. Ant. 141; Eur.; Xen. An. u. Cyr. oft; Arr. Tact. p. 20. 33; als Officiere werden in der Regel nur genannt *στρατηγοὶ καὶ λοχαγοί*, vgl. Krüger zu Xen. An. 3, 1, 37. 6, 1, 2 u. Lac. 11, 4. Der röm. centurio, Plut. Cam. 37. Auch = curio, D. Hal. 2, 7. — Ueber die dor. Form in den Kriegsausdrücken, auch bei den Attikern, s. Lob. zu Phryn. 430.

λοχ-αγωγός, = *λοχαγός*, Argum. Pind. N. 4.

λοχ-αγωγία, ἡ, = *λοχαγία*, zw., vgl. Lob. Phryn. 430.

λοχάδην, aus dem Hinterhalte, lauernd, tückisch, Nic. Ther. 125.

λοχάζω, = *λοχάω*, med., Euen. 16 (IX, 251), *τινί*.

λοχαῖος, zum Gebären gehörig, *δίφρος*, Geburtsstuhl, Artemid. 5, 74. — Von der Saat, schnell, üppig aufschießend, auch = viele dichte Blüthen treibend, Theophr.; vgl. Arat. Dios. 325. Andere erkl. es von schweren Aehren, die sich legen, Phot. lex. — *Ἔρως*, die versteckte, heimliche Liebe, Cyr. ep. 2 (XV, 9).

λοχ-άρχης, ὁ, u. **λόχ-αρχος**, ὁ, = *λοχαγός*, erst Sp., die auch die Form *λοχαρχέτης* haben.

λοχάω, *άσος*, ἡ, f. l. für *λογάς*.

λοχάω, durch einen Hinterhalt auflauern, auflauern, aufpassen; *τινά, Τηλέμαχον λοχόωντες*, Od. 16, 369; Her. 6, 37. 87. 183; Thuc. 1, 65; D. Hal. 1, 80; Her. verbdt es auch mit dem accus. des Ortes, mit einem Hinterhalte belegen, *ἐλόχησαν τὴν ἐν Πεδάσῳ ὁδόν*, 5, 111; absol., einen Hinterhalt legen, *δοῦναι σφίσιν εἶκε λοχῆσαι*, Il. 18, 520. — Med. sich in Hinterhalt legen, *ὄφρα μὲν αὐτὸν λοχήσομαι ἠδὲ φυλάξω*, Od. 4, 670, *ὄφρα μ' ἕλοις ἀέκοντα λοχησάμενος*, 4, 463, öfter, auch ohne Casus, 13, 286; sp. D., wie Ap. Rh. 2, 967; *ἐπ' ἀρσιπόδεσσι λαγωοῖς ἑφθιτο — λοχησάμενος* Ep. ad. 647 (VII, 717); *λελοχημένοι*, versteckt, Ap. Rh. 3, 7. 168. — Eigenthümlich sagt Pol. 3, 40, 6 *λοχᾶν τὴν πρὸς Ῥωμαίους φιλίαν*, den Römern unter dem Schein der Freundschaft nachstellen.

λοχεία, ἡ, das Gebären, die Geburt; Eur. I. T. 206. 382; *περὶ τοὺς τῶν γιγνομένων τόκους καὶ λοχείας* Plat. Polit. 268 a; von der Artemis, *τὴν λοχείαν εἴληχε*, ihr ist die Sorge für das Gebären, die Gebärenden zugefallen, Theaet. 149 b; öfter Plut. u. a. Sp., *ἡ περὶ τὴν λοχείαν ἐπιμέλεια* D. Sic. 5, 14; von Vögeln, Arist. H. A. 9, 7. — Auch das Geborene, wie *δωδεκάπαιδα λοχείην* die zwölf Kinder bedeutet, Theodorid. 7 (Plan. 132), wie man auch erklärt *εὐκάρποισι λοχείαις* Theaet. Schol. 2 (X, 16).

λοχεῖος, auch 2 Endg., zum Gebären gehörig, die Gebärende betreffend, *Ἄρτεμις λοχεία*, welche Be-

Digitized by Google

schützerinn der Gebärenden u. der Geburten ist, Eur. I. T. 1097; Plut. Symp. 3, 10, 3; τὰς λοχείους ἡμέρας ἑορτάζειν, Dankfest für die Entbindung, de Is. et Os. 65; — τὰ λοχεῖα, die Reinigung der Kindbetterinnen nach der Geburt, Hippocr., s. λόχιος. — Bei Eur. I. T. 1241, λοχεῖα κλεινὰ λιποῦσα, der Geburtsort, vgl. El. 656.

Λοχεύς, ό, der Hinterhalt, poet. statt λόχος, nur Hes. Th. 178.

Λόχευμα, τά, die Geburt, das Geborene; λοχεύματα ἐλοχεύσατο Eur. Ion 921, λόχευμα Ἰοκάστης Phoen. 810, öfter, u. sp. D., wie Anacr. 54, 19. — Aber κάλυκος ἐν λοχεύμασιν ist = im Gebären, im Mutterschooß, Aesch. Ag. 1365; vgl. Eur. El. 1124.

Λοχεύστρια, ἡ, die Kindbetterinn, Gebärerinn, Suid. — Die Hebamme, Schol. Il. 16, 187.

Λοχεύω, 1) die Geburt zur Welt bringen, sowohl von der Mutter, gebären, παῖδα, H. h. Merc. 230, als auch von der Hebamme, eine Frau entbinden, τίς λοχεύει σε, Eur. Ion 948 El. 1129; pass., ἐλοχεύθην, Troad. 597; ἐπώνυμος τῆς πρόσθεν ἀδμήτης χρόνῳ μητρὸς λοχευθείς Soph. O. C. 1324; auch λοχευθείσης αὐτοῦ τῆς μητρός, als die Mutter entbunden wurde, Plut. Cic. 2. — Häufiger im med., gebären, Aesch. frg. 150 u. oft bei sp. D., auch von Thieren, Arist. H. öfter; u. übertr., hervorbringen, ἄρτι λοχευομένην σε μελισσοτόκων ἔαρ ὕμνων Ep. ad. 524 (VII, 12). — 2) bei Ar. Pax 1019 = λοχάω; vgl. Ap. Rh. 1, 762.

Λοχ-ηγετέω, bei Her. 9, 53 alte v. l. für λοχηγέω.

Λοχ-ηγέτης, ό, ion. = λοχαγέτης u. s. w., Her.

Λοχ-ηγέω, s. λοχαγέω.

Λόχησις, ἡ, das Auflauern, im Hinterhalte Liegen, Suid. erkl. ἐνέδρα.

Λοχητικός, auflauernd im Hinterhalt, Adamant. physiogn. 2, 1.

Λοχία, ἡ, v. l. für λοχεία, wie Λόχια, τά, = λοχεῖα, μαῖα λοχίων ἡ φύσις Antiphil. 40 (VII, 375). S. auch λόχιος.

Λοχιάω, erkl. Hesych. γεννᾶν, αὔξειν.

Λοχίζω, 1) Einem im Hinterhalte auflauern, ihm nachstellen, τινά, VLL.; λοχισθέντες διεφθάρησαν, sie kamen durch einen Hinterhalt um, 1, 115; D. C. 41, 51; χωρίον λελοχισμένον, der mit einem Hinterhalte besetzte Ort, D. Hal. 1, 79 u. öfter; ὁπλίτας ἐς ὁδόν, in Hinterhalt legen, Thuc. 3, 107; Plut. Oth. 7 u. a. Sp. — 2) einen Heerhaufen in Rotten, λόχους, abtheilen u. danach aufstellen, Her. 1, 103; pass., Ath. VI, 272 c. — 3) nach Hesych. auch = λοχεύω, gebären.

Λόχιος, = λοχεῖος; λόχια ἄλγη, Geburtsschmerzen, Antp. Sid. 85 (VII, 164); — Ἄρτεμις λοχία, die den Gebärenden hilft, Eur. Suppl. 982, wie Hesych. λοχία durch μαῖα erkl.; — τὰ λόχια, die Reinigung der Kindbetterinn, Arist. H. A. 6, 18. — Auch = trächtig, Opp. Cyn. 3, 392.

Λοχισμός, ό, das in Hinterhalt Stellen, Legen, Plut. Philop. 13.

Λοχίτης, ό, 1) im Hinterhalt liegend, auflauernd, VLL. — 2) der von demselben λόχος ist, Mitsoldat, Gefährte; Aesch. Ag. 1634; εἰ ξὺν λοχίταις εἶτα καὶ μονοστιβῆ Ch. 757; πολλοὺς ἔχων λοχίτας Soph. O. R. 751; Xen. u. A. — Bei D. Hal. 4, 20 ist λοχῖτις ἐκκλησία = comitia centuriata.

Λοχμαῖος, im Busch versteckt, sich im Gebüsch aufhaltend, Μοῦσα, von den Vögeln, Ar. Av. 737.

Λόχμη, ἡ (λόχος), Wildlager, Dickicht, Gebüsch, das dem Wilde zum Lager dient, ἐν λόχμῃ πυκινῇ κατέκειτο μέγας σῦς, Od. 19, 439. 445; λόχμας ὑπὸ κυανέας Pind. Ol. 6, 40, vgl. P. 4, 244, der Wald, wie Ol. 11, 31; ἔχω μασχάλας λόχμης δασυτέρας Ar. Eccl. 61, vgl. Lys. 800; u. in späterer Prosa, Ael. H. A. 13, 14, Luc. Philopatr. 10; Plut.

Λόχμιος, = λοχμαῖος, von den Bienen, Agath. 29 (VI, 32).

Λοχμόομαι, dicht, buschig wachsen, Theophr.

Λοχμ-ώδης, ες, buschartig, wie ein Dickicht, Thuc. 3, 107; superl., D. C. 40, 2.

Λόχος, ὁ (λέγω), 1) eigtl. ein Ort, wo man sich hinlegt, ein Hinterhalt, Versteck, d. i. ein Ort, in welchen eine Kriegerschaar gelegt wird, um auf den Feind zu lauern u. plötzlich auf ihn loszubrechen; εἰ γὰρ νῦν παρὰ νηυσὶ λεγοίμεθα πάντες ἄριστοι ἐς λόχον Il. 13, 276 ff., ἐκ λόχου ἁμπήδησε, er brach aus dem Hinterhalt hervor, 11, 379, öfter; auch das hölzerne Pferd der Griechen vor Troja heißt κοῖλος u. πυκινὸς λόχος, Od. 4, 277. 8, 515. 11, 525, wie ξεστὸς λ. Eur. Tro. 534; so heißen die feindlichen Schiffe ξύλινος λόχος in einem Orakel bei Her. 3, 57; ἃ δεινοῖς κρυπτομένα λόχοις Ἐρινύς Soph. El. 481. Uebh. Hinterhalt, λόχονδε ἰέναι, zum Hinterhalt gehen, Il. 1, 227, λόχον ἀνδρῶν εἰςίζεσθαι, im Hinterhalt liegen, 13, 285, λόχον εἶσαι, einen Hinterhalt legen, 4, 392. 6, 189 Od. 4, 531, u. λόχῳ εἶσαί τινα, Einen in Hinterhalt legen, Hes. Th. 174; auch λόχον ἀρτύνειν, Od. 14, 469; λόχονδε κρίνειν ἄνδρας ἀρίστους, die Tapfersten zum Hinterhalt auslesen, ibd. 217; — μηδέ τι θυμῷ δείσητ' Ἀργείων πυκινὸν λόχον Il. 24, 779; auch das Auflauern, Nachstellen selbst, Od. 4, 441. 16, 463, wie λόχος θείοιο γέροντος, die Art u. Weise, dem göttlichen Alten aufzulauern, 4, 395; φύτευέ οἱ θάνατον ἐκ λόχου Pind. N. 4, 63; — u. die den Hinterhalt bildende Mannschaft, μὴ λόχος εἰςέλθῃσι πόλιν Il. 8, 522, wie man auch manche andere Stelle auffassen kann. — Dah. jede gewaffnete Schaar Fußvolk, εἶπερ πεντήκοντα λόχοι ἀνθρώπων νῶϊ περισταῖεν Od. 20, 49. So bei den Tragg., πύλαισι Νηΐτισι προσβαλεῖν λόχον Aesch. Spt. 442, vgl. 56; κινοῦντας λόχους πρὸς ἄστυ Θήβης Soph. O. C. 1373; ξιφήρης λόχος Eur. Andr. 1115, λόχος ὀδόντων ὄφεος ἐξηνδρωμένος Suppl. 703, öfter. — Uebh. jede Schaar, ἵδετε παρθένων ἱκέσιον λόχον Aesch. Spt. 106, θαυμαστὸς λόχος εὐδέως γυναικῶν, von den Furien, Eum. 46. Auch λόχος ἐλάφων, Apollnds. 15 (IX, 244). — Bes. in Prosa von Her. 9, 53. 57 an eine Abtheilung von Kriegern zu Fuß, gewöhnlich von hundert Mann, wie bei Xen. An. 3, 4, 21 ausdrücklich erwähnt ist, u. öfter in der An. u. Cyr. sich zeigt; aber die hinzugesetzte Bestimmung ἀνὰ ἑκατὸν ἄνδρας zeigt, daß die Zahl keine feste war und sich nach der in den einzelnen griechischen Staaten u. Stämmen verschiedenen Eintheilung der Bürger u. des Heeres richtete. So geben bei Thuc. 5, 68 vier πεντηκοστύες auf einen λόχος, u. bei den Spartanern heißt der vierte od. nach Anderen der fünfte Theil der μόρα ein λόχος. Auch von bürgerlichen Vereinen, Xen. Hier. 9, 5; Arist.

Digitized by Google

pol. 3, 8. Die Sp. nennen so die röm. centuria, Plut. Cor. 20 u. oft; D. Hal. auch curia, 2, 7. — 2) das sich ins Bett Legen, von den Kindbetterinnen, die Niederkunft, die Geburt, auch das Geborene, αὐτοτόκον πρὸ λόχου μογερὰν πτάκα θνομένοισιν Aesch. Ag. 135, Ἄρτεμιν γυναικῶν λόχους ἐφορεύειν Suppl. 662; ὠδίνων, Lycophr. 342. — 3) bei den Macedoniern ein Monat, dem attischen Maimakterion entsprechend, Hesych.

λοχός, ἡ, = λεχώ, die Kindbetterinn, Diosc., s. Moeris p. 247.

λόω, s. λούω.

λύα, ἡ, von λύω, Auflösung, Zwiespalt, Aufruhr, Pind. N. 9, 14. Davon

λυάζω, von Hesych. durch στασιάζω erkl.

Λυαῖος, ὁ, der Löser, Sorgenlöser, Beiname des Bacchus, Anacr. oft u. a. sp. D.

λῡγάζω, = ἠλυγάζω, sehr zw., vgl. Ruhnken zu Tim. p. 119.

λῡγαῖος, dunkel, finster, wie ἠλυγαῖος; νυκτὸς δμῶα λυγαίας Eur. I. T. 110, νέφος Her. 855, wie Soph. frg. 471; νύχθ' ὑπὸ λυγαίην Ap. Rh. 2, 1120; εἰρκτή Lycophr. 351, vgl. 973. — Adv. λυγαίως erkl. die VLL. σκοτεινῶς u. λεληθότως.

λύγαιον, τό, Hals-, Armband, Hesych.

λυγγαίνω u. **λυγγάνω**, den Schlucken, λύγξ, haben, = λίζω, VLL.

λυγγ-οῖριον, τό, Plut. sol. an. 4, s. λυγκούριον.

λυγγ-ώδης, ες, oft den Schlucken habend, Hippocr.

λύγδη, ἡ, erkl. Hesych. ἡ λεύκη, τὸ δένδρον.

λύγδην, schluchzend, λύγδην ἔκλαον ἅπαντες, Soph. O. C. 1617.

λυγδίνεος, = Folgdm, λυγδινέη σειρή Rufin. 36 (V, 48).

λύγδινος, von weißem Marmor, εἴδωλον, Antp. Sid. 24 (VI, 209); blendend weiß wie Marmor, τράχηλος, Anacr. 15, 25; λύγδινα κώνια μαστῶν, Philodem. 18 (V, 13).

λύγδος, ὁ (ΛΥΚ), weißer Marmor, ein blendend weißer Stein, auch fem., ἡ Παρία λύγδος, pariſcher Marmor, D. Sic. 2, 52; λύγδου λειότερον Rufin. 38 (V, 28), u. a. Sp.

λύγη, ἡ, Schatten, Dunkel, Finſterniß, App. Illyr. 25 l. d.; VLL. erkl. σκοτία; Tim. Lex. Plat. σκιά, ἀπόκρυψις, wo Ruhnk. zu vgl.; ſcheint nur in ἠλύγη u. abgeleiteten vorzukommen.)

λυγηρός, biegſam, καὶ εὐκαμπής, Mathem. vett.

λυγίζω, biegen, winden, drehen; ἄρθρον ᾗ λυγίζεται Soph. Trach. 776, vom Fußgelenk; κόσμος λελυγισμένος Antp. Thess. 45 (XI, 120), von künſtlichen Schnörkeleien des Geſanges u. Liedes; beſ. in der Sprache der Ringer, dem Gegner durch geſchickte Biegungen und Wendungen entgehen od. ihn zu Boden werfen, vgl. Luc. Gymn. 1 Salt. 77; πλευρὰν λογίσαντος ὑπὸ ῥώμης Ar. Vesp. 1487; ἀποστραφῆναι λυγιζόμενος ὥστε μὴ παρέχειν δίκην, ſich drehend, wendend, Plat. Rep. III, 405 c, v. l. λογιζόμενος, wo der Schol. βασανίζειν erkl.; Theocr. 1, 98 ſagt αὐτὸς ἔρωτος ὑπ' ἀργαλέω ἐλυγίχθης; λυγιξεῖν ib. 97, vgl. 23, 54.

λύγινος, von Weiden gemacht, geflochten, στέφανος, Ath. XV, 673 d.

λύγιος, s. L. für λόγιος, Maneth. 5, 249.

λύγισμα, τό, das Gewundene, Gekrümmte, Gedrehte, Sp. u. VLL.

λυγισμός, ὁ, das Winden, Krümmen, Biegen, beſ. von den geſchickten Biegungen u. Wendungen, mit welchen der Ringer ſeinem Gegner ausweicht od. ihn niederzuwerfen ſucht, Luc. Anach. 24, Philostr. im. p. 819; u. übertr. von den ähnlichen Wendungen der Sophiſten bei Redekämpfen, verkünſtelte Schnörkeleien im Geſange, ἀκροώμενοι τῶν ἀντιλογιῶν καὶ λ. καὶ στροφῶν ὑπερεμάνησαν, Ar. Ran. 775.

λυγιστής, ὁ, der aus Weidenzweigen Flechtende, der Böttcher.

λυγιστικός, zum Winden, Drehen geſchickt, geſchmeidig, der Tänzer, Poll. 4, 97.

λυγιστός, gebogen, zu biegen, biegſam.

λυγκάσαι, erkl. Hesych. ῥεῦσαι.

λυγκαίνω, nach Suid. = ἀναλύζω, ſoll wohl λυγγαίνω heißen.

λύγκαιος, vom Luchs, luchsartig, beſ. ſcharfſehend wie der Luchs, λύγκειον βλέμμα, Posidipp. 15 a (App. 66).

λυγκικός, daſſelbe, Sp.

λυγκίον, τό, dim. von λύγξ, kleiner Luchs, Callix. bei Ath. V, 201 c.

λυγκούριον, τό, auch λιγκούριον u. λιγγούριον geſchrieben, entweder eine rothgelbe, durchſichtige Bernſteinart, od. ein ins Röthliche ſpielender Hyacinth, der zu Siegelſteinen verarbeitet wurde, Theophr. u. Diosc. Einige betrachten das Wort als ein Compoſitum λυγκός-οὖρος, weil man den Stein für verſteinerten Luchsharn gehalten habe, vgl. S. Emp. pyrrh. 1, 119; Andere leiten es von den Λύγνες ab, von denen der Stein zu den Griechen gekommen ſei.

λυγμός, ὁ, der Schlucken, Plut. Symp. 3, 1, 3 E.; Schol. Ar. Ach. 690; im plur., Nic. Th. 434. — Auch das Schluchzen, Weinen, Suid.

λυγμ-ώδης, ες, = λυγγώδης, sp. Medic.

λύγξ, λυγκός, ὁ, ἡ, der Luchs; H. h. 18, 24; βαλιαί, Eur. Alc. 582; Opp. Cyn. 3, 85; Arist. u. A. — Spätere ſcheinen den gen. auch λυγγός gebildet zu haben, ſ. Jacobs Anth. Pal. p. 91.

λύγξ, υγγός, ἡ, der Schlucken; Thuc. 2, 49; παῦσαί με τῆς λυγγός Plat. Conv. 185 d, wo er auch ſagt τυχεῖν αὐτῷ τινα λύγγα ἐπιπεπτωκυῖαν. — Auch das Schluchzen, Weinen, Sp.

λυγό-δεσμος, mit Weidenzweigen gebunden, Ἄρτεμις, Paus. 3, 16, 11.

λυγο-ειδής, ές, Weidenruthen ähnlich, Diosc.

λυγο-πλόκος, Weidenzweige flechtend.

λύγος, ἡ, ſelten ὁ, jeder junge, biegſame, zum Flechten geeignete Zweig, neben κλάδος u. φυτρός genannt, Arist. plant. 1, 4; τοὺς ἀκέων συνέργον ἐνστρεφέεσσι λύγοισιν Od. 9, 427, wo der Schol. erkl. ἱμαντώδες φυτόν, wie ἐγὼ σπασάμην ῥῶπάς τε λύγους τε 10, 166; aber Il. 11, 105, δίδη μόσχοισι λύγοισι, ſcheint es adj., biegſam, zu ſein; und ſonſt bei Sp., vgl. Agath. 85 (VII, 204), οὐκέτι — πέρδιξ, πλεκτὸς λεπταλέαις οἶκος ἔχει σε λύγοις, ein geflochtener Käfig. — Schol. Plat. Rep. III, 143 erkl. μάστιγες; vgl. Suid. — Zu Kränzen gebraucht, λύγος, ἀρχαῖον Καρῶν στέφος, Nicaenet. bei Ath. XV, 673 b, wo auch aus Anacr. angeführt iſt στεφανοῦταί τε λύγῳ. — Nach Schol. Od. a. a. O. war ὁ λύγος bei den Attikern = ἄγνος, eine beſtimmte Weidenart. — Λυγός aber iſt nach Hesych. στρεβλωτήριον ὄργανον, eine Schraube der Tiſchler, geſchientes Holz daraus

Digitized by Google

σχύτερinn der Gebärenden u. der Geburten ist, Eur. I. T. 1097; Plut. Symp. 3, 10, 3; τὰς λοχείους ἡμέρας ἑορτάζειν, Dankfest für die Entbindung, de Is. et Os. 65; — τὰ λοχεῖα, die Reinigung der Kindbetterinnen nach der Geburt, Hippocr., s. λόχιος. — Bei Eur. I. T. 1241, λοχεῖα κλεινὰ λιποῦσα, der Geburtsort, vgl. El. 656.

Λοχεύς, ό, der Hinterhalt, poet. statt λόχος, nur Hes. Th. 178.

Λόχευμα, τά, die Geburt, das Geborene; λοχεύματα ἐλοχεύσατο Eur. Ion 921, λόχευμα Ἰοκάστης Phoen. 810, öfter, u. sp. D., wie Anacr. 54, 19. — Aber κάλυκος ἐν λοχεύμασιν ist = im Gebären, im Mutterschooß, Aesch. Ag. 1365; vgl. Eur. El. 1124.

Λοχεύτρια, ἡ, die Kindbetterinn, Gebärerinn, Suid. — Die Hebamme, Schol. Il. 16, 187.

Λοχεύω, 1) die Geburt zur Welt bringen, sowohl von der Mutter, gebären, παῖδα, H. h. Merc. 230, als auch von der Hebamme, eine Frau entbinden, τίς λοχεύει σε, Eur. Ion 948 El. 1129; pass., ἐλοχεύθην, Troad. 597; ἐπώνυμος τῆς πρόσθεν ἀδμήτης χρόνῳ μητρὸς λοχευθείς Soph. O. C. 1324; auch λοχευθείσης αὐτοῦ τῆς μητρός, als die Mutter entbunden wurde, Plut. Cic. 2. — Häufiger im med., gebären, Aesch. frg. 150 u. oft bei sp. D., auch von Thieren, Arist. H. öfter; u. übertr., hervorbringen, ἄρτι λοχευομένην σε μελισσοτόκων ἔαρ ὕμνων Ep. ad. 524 (VII, 12). — 2) bei Ar. Pax 1019 = λοχάω; vgl. Ap. Rh. 1, 762.

Λοχ-ηγετέω, bei Her. 9, 53 alte v. l. für λοχηγέω.

Λοχ-ηγέτης, ό, ion. = λοχαγέτης u. s. w., Her.

Λοχ-ηγέω, s. λοχαγέω.

Λόχησις, ἡ, das Auflauern, im Hinterhalte Liegen, Suid. erkl. ἐνέδρα.

Λοχητικός, auflauernd im Hinterhalt, Adamant. physiogn. 2, 1.

Λοχία, ἡ, v. l. für λοχεία, wie λόχια, τά, = λοχεῖα, μαῖα λοχίων ἡ φύσις Antiphil. 40 (VII, 375). S. auch λόχιος.

Λοχιάω, erkl. Hesych. γεννᾶν, αὔξειν.

Λοχίζω, 1) Einem im Hinterhalte auflauern, ihm nachstellen, τινά, VLL.; λοχισθέντες διεφθάρησαν, sie kamen durch einen Hinterhalt um, 1, 115; D. C. 41, 51; χωρίον λελοχισμένον, der mit einem Hinterhalte besetzte Ort, D. Hal. 1, 79 u. öfter; ὁπλίτας ἐς ὁδόν, in Hinterhalt legen, Thuc. 3, 107; Plut. Oth. 7 u. a. Sp. — 2) einen Heerhaufen in Rotten, λόχος, abtheilen u. danach aufstellen, Her. 1, 103; pass., Ath. VI, 272 c. — 3) nach Hesych. auch = λοχεύω, gebären.

Λόχιος, = λοχεῖος; λόχια ἄλγη, Geburtsschmerzen, Antp. Sid. 85 (VII, 164); — Ἄρτεμις λοχία, die den Gebärenden hilft, Eur. Suppl. 982, wie Hesych. λοχία durch μαῖα erkl.; — τὰ λόχια, die Reinigung der Kindbetterinn, Arist. H. A. 6, 18. — Auch = trächtig, Opp. Cyn. 3, 392.

Λοχισμός, ό, das in Hinterhalt Stellen, Legen, Plut. Philop. 13.

Λοχίτης, ό, 1) im Hinterhalt liegend, auflauernd, VLL. — 2) der von demselben λόχος ist, Mitsoldat, Gefährte; Aesch. Ag. 1634; εἰ ξὺν λοχίτας εἴτε καὶ μονοστιβῆ Ch. 757; πολλοὺς ἔχων λοχίτας Soph. O. R. 751; Xen. u. A. — Bei D. Hal. 4, 20 ist λοχῖτις ἐκκλησία = comitia centuriata.

Λοχμαῖος, im Busch versteckt, sich im Gebüsch aufhaltend, Μοῦσα, von den Vögeln, Ar. Av. 737.

Λόχμη, ἡ (λόχος), Wildlager, Dickicht, Gebüsch, das dem Wilde zum Lager dient, ἐν λόχμῃ πυκινῇ κατέκειτο μέγας σῦς, Od. 19, 439. 445; λόχμας ὑπὸ κυανέας Pind. Ol. 6, 40, vgl. P. 4, 244, der Wald, wie Ol. 11, 31; ἔχω μασχάλας λόχμης δασυτέρας Ar. Eccl. 61, vgl. Lys. 800; u. in späterer Prosa, Ael. H. A. 13, 14, Luc. Philopatr. 10; Plut.

Λόχμιος, = λοχμαῖος, von den Bienen, Agath. 29 (VI, 32).

Λοχμόομαι, dicht, buschig wachsen, Theophr.

Λοχμ-ώδης, ες, buschartig, wie ein Dickicht, Thuc. 3, 107; superl., D. C. 40, 2.

Λόχος, ὁ (λέγω), 1) eigtl. ein Ort, wo man sich hinlegt, ein Hinterhalt, Versteck, d. i. ein Ort, in welchen eine Kriegerschaar gelegt wird, um auf den Feind zu lauern u. plötzlich auf ihn loszubrechen; εἰ γὰρ νῦν παρὰ νηυσὶ λεγοίμεθα πάντες ἄριστοι ἐς λόχον Il. 13, 276 ff., ἐκ λόχου ἀμπήδησε, er brach aus dem Hinterhalt hervor, 11, 379, öfter; auch das hölzerne Pferd der Griechen vor Troja heißt κοῖλος u. πυκινὸς λόχος, Od. 4, 277. 8, 515. 11, 525, wie ξεστὸς λ. Eur. Tro. 534; so heißen die feindlichen Schiffe ξύλινος λόχος in einem Orakel bei Her. 3, 57; ἀ δεινοῖς κρυπτομένα λόχοις Ἐρινύς Soph. El. 481. Uebh. Hinterhalt, λόχονδε ἕλνυε, zum Hinterhalt gehen, Il. 1, 227, λόχον ἀνδρῶν εἰςίζεσθαι, im Hinterhalt liegen, 13, 285, λόχον εἶσαι, einen Hinterhalt legen, 4, 392. 6, 189 Od. 4, 531, u. λόχῳ εἶσαί τινα, Einen in Hinterhalt legen, Hes. Th. 174; auch λόχον ἀρτύνειν, Od. 14, 469; λόχονδε κρίνειν ἄνδρας ἀρίστους, die Tapfersten zum Hinterhalt auslesen, ibd. 217; — μηδέ τι θυμῷ δείσητ' Ἀργείων πυκινὸν λόχον Il. 24, 779; auch das Auflauern, Nachstellen selbst, Od. 4, 441. 16, 463, wie λόχος θείοιο γέροντος, die Art u. Weise, dem göttlichen Alten aufzulauern, 4, 395; φύτευέ οἱ θάνατον ἐκ λόχου Pind. N. 4, 63; — u. die den Hinterhalt bildende Mannschaft, μὴ λόχος εἰςέλθῃσι πόλιν Il. 8, 522, wie man auch manche andere Stelle auffassen kann. — Dah. jede gewaffnete Schaar Fußvolk, εἴπερ πεντήκοντα λόχοι ἀνθρώπων νῶϊ περισταῖεν Od. 20, 49. So bei den Tragg., πύλαισι Νηΐτισι προσβαλεῖν λόχον Aesch. Spt. 442, vgl. 56; κινοῦνται λόχοι πρὸς ἄστυ Θήβης Soph. O. C. 1373; ξυφήρης λόχος Eur. Andr. 1115, λόχος ὁδόντων ὄφεως ἐξηνδρωμένος Suppl. 703, öfter. — Uebh. jede Schaar, ἵδετε παρθένων ἱκέσιον λόχον Aesch. Spt. 106, θαυμαστὸς λόχος εὔδει γυναικῶν, von den Furien, Eum. 48. Auch λόχος ἐλάφων, Apollnds. 15 (IX, 244). — Bes. in Prosa von Her. 9, 53. 57 an eine Abtheilung von Kriegern zu Fuß, gewöhnlich von hundert Mann, wie bei Xen. An. 3, 4, 21 ausdrücklich erwähnt ist, u. öfter in der An. u. Cyr. sich zeigt; aber die hinzugesetzte Bestimmung ἀνὰ ἑκατὸν ἄνδρας zeigt, daß die Zahl keine feste war und sich nach der in den einzelnen griechischen Staaten u. Stämmen verschiedenen Eintheilung der Bürger u. des Heeres richtete. So gehen bei Thuc. 5, 68 vier πεντηκοστύες auf einen λόχος, u. bei den Spartanern heißt der vierte od. nach Anderen der fünfte Theil der μόρα ein λόχος. Auch von bürgerlichen Vereinen, Xen. Hier. 9, 5; Arist.

Digitized by Google

pol. 3, 8. Die Sp. nennen ſo die röm. centuria, Plut. Cor. 20 u. oft; D. Hal. auch curia, 2, 7. — 2) das ſich ins Bett Legen, von den Kindbetterinnen, die Niederkunft, die Geburt, auch das Geborene, αὐτοτόκον πρὸ λόχου μογερὰν πτάκα θνομένοισιν Aesch. Ag. 135, Ἄρτεμιν γυναικῶν λόχιος ἐφορεύειν Suppl. 662; ὠδίνων, Lycophr. 342. — 3) bei den Macedoniern ein Monat, dem attiſchen Maimakterion entſprechend, Hesych.

λοχός, ἡ, = λεχώ, die Kindbetterinn, Diosc., ſ. Morris p. 247.

λόω, ſ. λούω.

λύα, ἡ, von λύω, Auflöſung, Zwieſpalt, Aufruhr, Pind. N. 9, 14. Davon

λυάζω, von Hesych. durch στασιάζω erkl.

Λυαῖος, ὁ, der Löſer, Sorgenlöſer, Beiname des Bacchus, Anacr. oft u. a. sp. D.

λῡγάζω, = ἠλυγάζω, ſehr zw., vgl. Ruhnken zu Tim. p. 119.

λῡγαῖος, dunkel, finſter, wie ἠλυγαῖος; νυκτὸς ὄμμα λυγαίας Eur. I. T. 110, νέφος Her. 855, wie Soph. frg. 471; νύχθ' ὑπὸ λυγαίην Ap. Rh. 2, 1120; εἰρκτή Lycophr. 351, vgl. 973. — Adv. λυγαίως erkl. die VLL. σκοτεινῶς u. λεληθότως.

λύγαιον, τό, Hals-, Armband, Hesych.

λυγαίνω u. **λυγγάνω**, den Schlucken, λύγξ, haben, = λύζω, VLL.

λυγγ-οῖριον, τό, Plut. sol. an. 4, ſ. λυγκούριον.

λυγγ-ώδης, ες, oft den Schlucken habend, Hippocr.

λύγδη, ἡ, erkl. Hesych. ἡ λεύκη, τὸ δένδρον.

λύγδην, ſchluchzend, λύγδην ἔκλαον ἅπαντες, Soph. O. C. 1617.

λυγδίνεος, = Folgdm, λυγδινέη σειρή Rufin. 36 (v, 48).

λύγδινος, von weißem Marmor, εἴδωλον, Antp. Sid. 24 (VI, 209); blendend weiß wie Marmor, τράχηλος, Anacr. 15, 25; λύγδινα κώνια μαστῶν, Philodem. 18 (v, 13).

λύγδος, ὁ (ΛΥΚ), weißer Marmor, ein blendend weißer Stein, auch fem., ἡ Παρία λύγδος, pariſcher Marmor, D. Sic. 2, 52; λύγδου λευότερον Rufin. 38 (v, 28), u. a. Sp.

λύγη, ἡ, Schatten, Dunkel, Finſterniß, App. Illyr. 25 l. d.; VLL. erkl. σκοτία; Tim. Lex. Plat. σκιά, ἀπόκρυψις, wo Ruhnk. zu vgl.; ſcheint nur in ἠλύγη u. abgeleiteten vorzukommen.)

λυγηρός, biegſam, καὶ εὐκαμπής, Mathem. vett.

λυγίζω, biegen, winden, drehen; ἄρθρον ᾗ λυγίζεται Soph. Trach. 776, vom Fußgelenk; κόσμος λελυγισμένος Antp. Thess. 45 (XI, 120), von künſtlichen Schnörkeleien des Geſanges u. Liedes; beſ. in der Sprache der Ringer, dem Gegner durch geſchickte Biegungen und Wendungen entgehen od. ihn zu Boden werfen, vgl. Luc. Gymn. 1 Salt. 77; πλευρὰν λυγίσαντος ὑπὸ ῥώμης Ar. Vesp. 1487; ἀποστραφῆναι λυγιζόμενος ὥστε μὴ παρέχειν δίκην, ſich drehend, wendend, Plat. Rep. III, 405 c, v. l. λογιζόμενος, wo der Schol. βασανίζειν erkl.; Theocr. 1, 98 ſagt αὐτὸς ἔρωτος ὑπ' ἀργαλέω ἐλυγίχθης; λυγιξεῖν ib. 97, vgl. 23, 54.

λύγινος, von Weiden gemacht, geflochten, στέφανος, Ath. XV, 673 d.

λύγιος, ſ. L. für λόγιος, Maneth. 5, 249.

λύγισμα, τό, das Gewundene, Gekrümmte, Gedrehte, Sp. u. VLL.

λυγισμός, ὁ, das Winden, Krümmen, Biegen, beſ. von den geſchickten Biegungen u. Wendungen, mit welchen der Ringer ſeinem Gegner ausweicht od. ihn niederzuwerfen ſucht, Luc. Anach. 24, Philostr. im. p. 819; u. übertr. von den ähnlichen Wendungen der Sophiſten bei Redekämpfen, verkünſtelte Schnörkeleien im Geſange, ἀκροώμενος τῶν ἀντιλογιῶν καὶ λ. καὶ στροφῶν ὑπερεμάνησαν, Ar. Ran. 775.

λυγιστής, ὁ, der aus Weidenzweigen Flechtende, der Böttcher.

λυγιστικός, zum Winden, Drehen geſchickt, geſchmeidig, der Tänzer, Poll. 4, 97.

λυγιστός, gebogen, zu biegen, biegſam.

λυγκάσαι, erkl. Hesych. ῥεῦσαι.

λυγκαίνω, nach Suid. = ἀναλύζω, ſoll wohl λυγγαίνω heißen.

λύγκαος, vom Luchs, luchsartig, beſ. ſcharfſehend wie der Luchs, λύγκειον βλέμμα, Posidipp. 15 a (App. 66).

λυγκικός, daſſelbe, Sp.

λυγκίον, τό, dim. von λύγξ, kleiner Luchs, Callix. bei Ath. V, 201 c.

λυγκούριον, τό, auch λυγκούριον u. λυγγοῦριον geſchrieben, entweder eine rothgelbe, durchſichtige Bernſteinart, od. ein ins Röthliche ſpielender Hyacinth, der zu Siegelſteinen verarbeitet wurde, Theophr. u. Diosc. Einige betrachten das Wort als ein Compoſitum λυγκός-οῦρος, weil man den Stein für verſteinerten Luchsharn gehalten habe, vgl. S. Emp. pyrrh. 1, 119; Andere leiten es von den Λύγνες ab, von denen der Stein zu den Griechen gekommen ſei.

λυγμός, ὁ, der Schlucken, Plut. Symp. 3, 1, 3 E.; Schol. Ar. Ach. 690; im plur., Nic. Th. 434. — Auch das Schluchzen, Weinen, Suid.

λυγμ-ώδης, ες, = λυγγώδης, sp. Medic.

λύγξ, λυγκός, ὁ, ἡ, der Luchs; H. h. 18, 24; βαλεαί, Eur. Alc. 582; Opp. Cyn. 3, 85; Arist. u. A. — Spätere ſcheinen den gen. auch λυγγός gebildet zu haben, ſ. Jacobs Anth. Pal. p. 91.

λύγξ, υγγός, ἡ, der Schlucken; Thuc. 2, 49; παῦσαί με τῆς λυγγός Plat. Conv. 185 d, wo er auch ſagt τυχεῖν αὐτῷ τινα λύγγα ἐπιπεπτωκυῖαν. — Auch das Schluchzen, Weinen, Sp.

λυγό-δεσμος, mit Weidenzweigen gebunden, Ἄρτεμις, Paus. 3, 16, 11.

λυγο-ειδής, ές, Weidenruthen ähnlich, Diosc.

λυγο-πλόκος, Weidenzweige flechtend.

λύγος, ἡ, ſelten ὁ, jeder junge, biegſame, zum Flechten geeignete Zweig, neben κλάδος u. φυτρός genannt, Arist. plant. 1, 4; τοὺς ἀκέων συνέργον ἐϋστρεφέσσι λύγοισιν Od. 9, 427, wo der Schol. erkl. ἱμαντώδες φυτόν, wie ἐγὼ σπασάμην ῥῶπάς τε λύγους τε 10, 166; aber Il. 11, 105, δίδη μόσχοισι λύγοισι, ſcheint es adj., biegſam, zu ſein; und ſonſt bei Sp., vgl. Agath. 85 (VII, 204), οὐκέτι — πέρδιξ, πλεκτὸς λεπταλέαις οἶκος ἔχει σε λύγοις, ein geflochtener Käfig. — Schol. Plat. Rep. III, 143 erkl. μάστιγες; vgl. Suid. — Zu Kränzen gebraucht, λύγος, ἀρχαῖον Καρῶν στέφος, Nicaenet. bei Ath. XV, 673 b, wo auch aus Anacr. angeführt iſt στεφανοῦταί τε λύγῳ. — Nach Schol. Od. a. a. O. war ὁ λύγος bei den Attikern = ἄγνος, eine beſtimmte Weidenart. — Λυγός aber iſt nach Hesych. στρεβλωτήριον ὄργανον, eine Schraube der Tiſchler, geſchmiedet Holz darein

Digitized by Google

zu ſpannen. — Und τὸ λύγος nach E. M. = σκότος. Vgl. λύγη.

λυγο-τευχής, ές, aus Weidenzweigen gemacht, geflochten, κύρτος, Crinag. 27 (IX, 562).

λῡγό-φως, τό, zur Ableitung des Wortes λυκόφως von λύγη gebildet, Schol. Ap. Rh. 2, 671.

λυγόω, biegſam machen, biegen, flechten; ἅμμα λυγώσας Antp. Sid. 94 (IX, 150); ἁλυκτοπέδῃσι λυγωθείς Ep. ad. 412 (Plan. 15).

λυγρός (λύζω, vgl. lugeo, λευγαλέος), jammervoll, elend; ὄλεθρος, Il. 10, 174, ἔλκεα, 19, 49, γῆρας, Od. 24, 248, u. ſonſt oft, auch mit ἄτη, ἀνδροκτασίη, ἄλγος, κῆδος und ähnlichen verbunden; λυγρὰ περὶ χροΐ εἵματα ἕστο, 17, 203; λυγρὴ ἔχυθνα, Hes. Th. 301; νεῖκος, Pind. N. 8, 25; δέος, Archil. 30; — τὰ λυγρά, traurige Dinge, Elend, Unglück, Il. 24, 531 Od. 14, 226; auch = Verderben, Unheil, Od. 3, 303; ἔχοχα λυγρὰ ἰδυῖα, die ausnehmend Verderbliches Sinnende, 11, 432, wie Hes. von der Hydra, ὕδρην λύγρ' εἰδυῖαν, Th. 313, u. οἱ λυγρὰ νοεῦντες ἄλλῃ παρκλίνουσι δίκας, O. 260, die Verderbliches Sinnenden; ſo ſind auch λυγρὰ φάρμακα, im Ggſtz der ἐσθλά, ſchädliche Mittel, Gifte od. bösartiger Zauber, Od. 4, 230. 10, 286, u. λυγρὴ γαστήρ iſt der unheilſtiftende, unſelige Magen, 17, 473. Von Menſchen gebraucht bedeutet es den zum Kampf Untüchtigen, Elenden, Feigen, Il. 13, 119. 237 Od. 18, 107; aber auch = unheilvoll, Anderen Unheil bringend, 9, 454. — Auch bei den Tragg. nicht ſelten, πένθει λυγρῷ πρέπουσαν Aesch. Ch. 17, νόσος Soph. Phil. 1410, πόνος O. R. 185, οἰμωγαί Ai. 310, γῆρας 501, λυγροὺς θήσω γάμους Eur. Med. 399, μέλη Suppl. 70; ſp. D., λυγραὶ ἀλκυόνες Ap. Rh. 4, 363. — Auch einzeln in ſp. Proſa, wie Luc. Philopatr. 23.

λυγ-άδης, ες, = λυγοειδής, Eust. 834, 32.

λῡδάζω u. **λῡδίζω**, den Lydern nachahmen, beſ. in der Sprache u. in der Tracht den Lyder ſpielen, λυδίζων τὴν στολήν, Philostr.

λῡδία λίθος, ἡ (ſ. nom. pr. Λύδιος), der lydiſche Stein, d. i. der in Lydien entdeckte Probirſtein für das Gold, ſonſt βάσανος genannt, Bacchyl. bei Stob. fl. 98, 25; Theophr.; vgl. Theocr. 12, 36.

λῡδίων, ωνος, ὁ, das lat. ludio, ludius, Sp., wie D. Hal. 2, 71, App. Pun. 66, v. l. auch Λυδός.

λῡδο-παθής, ές, weichlich u. ſchwelgeriſch, wie ein Lyder, nach ἡδυπαθής gebildet, Anacr. bei Schol. Aesch. Pers. 41; auch Ath. XV, 600 c erwähnt.

λύζω (vgl. ὀλολύζω), den Schlucken haben, Schol. Ar. Ach. 690 erkl. φωνὴν τραχεῖαν ἀφιησιν ἢ λυγμῷ συνέχεται; Arist. probl. 38, 13; Luc.; — ſchluchzen (beim Weinen), εἶτα λύζει καὶ δακρύει Ar. Ach. 690; γοερὸν λύζων ἐστονάχησεν ἔρως Antp. Sid. 83 (VII, 218).

λύθρον, τό, Ep. ad. 294 (Plan. 112), u. **λύθρος**, ὁ, = λῦμα, Beſudelung, Verunreinigung; λύθρῳ παλάσσετο χεῖρας, mit Mordblut, Il. 20, 503, u. αἵματι καὶ λύθρῳ πεπαλαγμένος, Od. 22, 402, mit blutgemiſchtem Staube, Schol. τὸ μετὰ κονιορτοῦ καὶ ἱδρῶτος αἷμα; vgl. Phot.; ſp. D., wie Lycophr. 491; Man. 1, 55; auch in Proſa, λύθρου ἐμπεπλησμένος Luc. Tyrannicid. 17. Bei Poll. 1, 46 vom Saft der Purpurſchnecke. — Bei Hippocr. unreines Blut, auch Plut.

λυθρο-στάλακτος, mit Blut beträufelt, Sp.

λυθρό-φυτος, mit Blut gemiſcht, Sp.

λυθρόω, mit Mordblut beſudeln, Sp.

λυθρ-ώδης, ες, mit Mordblut beſudelt, blutig, χεῖρες, Antiphan. 7 (IX, 258).

Λυκαβαντίδες, Ὧραι, die das Jahr machenden, bildenden Horen, bei Philodem. 18 (V, 13), ἑξήκοντα τελεῖ Χαριτὼ λυκαβαντίδας ὥρας, geradezu für 60 Jahre.

λυκάβας, αντος, ὁ, das Jahr; τοῦ δ' αὐτοῦ λυκάβαντος ἐλεύσεται, Od. 14, 161. 19, 306; Bion. 6, 15; acc. λυκάβαν, Ep. ad. 194 (App. 323); öfter in ſpäteren Epitaphien, auch Luc. Alex. 34; nach B. A. 1095 arkadiſch für ἐνιαυτός, von den Alten ſchon verſchieden erklärt; nach Eust. wunderlich von λύκος u. βαίνω, weil die Tage des Jahres ſo unmittelbar auf einander folgen, wie Wölfe, die, wenn ſie über einen Fluß ſetzen, einer in den Schwanz des andern einbeißen; richtiger von ΛΥΚΗ, die Lichtbahn, der Sonnenlauf, vgl. Macrob. Saturn. 4, 17; Lob. Phryn. 610.

λυκ-άγχη, ἡ, wie κυνάγχη, eine Art Bräune, Sp., die auch die Form λυκαγχόνη haben.

λύκαινα, ἡ, fem. zu λύκος, die Wölfinn, Plut. Rom. 2.

λυκαίνιον, τό, eine komiſche Maske alter Frauen, Poll. 4, 150.

Λυκαινίς, ίδος, ἡ, = λύκαινα, ſ. nom. pr.

λυκαινό-μορφος, wie eine Wölfinn geſtaltet, in Wolfsgeſtalt, Lycophr. 481.

λύκαια (ſ. Λυκαῖος unter nom. pr.), τά, sc. ἱερά, das Feſt des Lycäiſchen Zeus; τὰ λύκαια ἔθυσε Xen. An. 1, 2, 10; nach Schol. Pind. Ol. 9, 143 ein Feſt der Parrhaſier in Arcadien; vgl. Paus. 8, 38, 5; — auch die römiſchen lupercalia, D. Hal. 1, 80; Plut. Ant. 12.

λυκ-ανθρωπία, ἡ, eine Krankheit aus Melancholie, wobei der Kranke des Nachts umherläuft u. wie ein Wolf heult, Sp.

λυκ-άνθρωπος, ὁ, (Wolfsmenſch, eigtl. der die Geſtalt u. Stimme eines Wolfes annimmt, Wärwolf), der an der λυκανθρωπία leidet, Sp.

λυκ-αυγής, ές, zweilichtig, dämmerhell, Heraclid. alleg. Hom. 7; οὐδ' ἡμέρα πάνυ λαμπρά, ἀλλὰ καθάπερ τὸ λυκαυγὲς ἤδη πρὸς ἕω, Morgendämmerung, Luc. V. H. 2, 12; Philops. 14; Plut.

λύκ-αψος, ἡ, eine Pflanze, = ἄγχουσα, Nic. Th. 840, die auch λυκοψὶς heißt u. λύκοψος.

λυκέη, ſyſzgn λυκῆ, ἡ, sc. δορά, Wolfsfell; Il. 10, 459; App. Hisp. 48.

λυκέα, ἡ, daſſelbe, Helm aus Wolfsleder, Pol. 6, 22, 3.

λύκειος, auch 2 Endgn, wölfiſch, vom Wolfe; δορά, Eur. Rhes. 208; φάρυγξ, Babr. 94, 8. — Auch Beiwort des Apollo als Wolfstödter od. Schutzgott von Lycien. S. nom. pr.

λυκ-αργής, ές, v. l. für λυκοεργής, w. m. ſ.

Λυκη, ἡ, ſyſzgn attiſch für λυκέη.

ΛΥΚΗ, ἡ, ein ſonſt nicht vorkommendes Wort, wovon Macrob. Saturn. 1, 17 λυκάβας, λυκόφως u. ä. ableitet; vgl. auch ἀμφιλύκη, λύχνος, lux, luceo, Licht, u. ſ. λύγη.

Λυκηδόν, nach Art des Wolfes, Aesch. frg. 30.

Λυκηθμός, ὁ, nach μυκηθμός gebildet, Wolfsgeheul, Anon. bei Suid.

λυκήλατος, ὁ, = ἔγχελυς, Hesych.

λυκιδεύς, ὁ, der junge Wolf; Theocr. 5, 38; Ael. N. A. 7, 47; Plut. Sol. 23.

λυκιο-αργής, ές, ſyſzgn λυκιουργής, von lyciſcher Arbeit, wie ſie in Lycien gemacht wird; Her. 7, 76,

Digitized by Google

wo v. l. λυκοεργής; Dem. 49, 31; vgl. Ath. XI, 486 d; Poll. 6, 97.

Λόπον, τό, eine bes. in Lycien wachsende Dornenart, sonst κυβέκανθα, Diosc. — Auch ein aus den Zweigen und Wurzeln dieser Pflanze gekochter, als Heilmittel gebrauchter Saft, Medic.

Λόπος, ὁ, eine Dohlenart, ps.

Λυσίς, ἰδος, ἡ, = λυκαυγίς, Plut. Sol. 23, v. l.

Λυκο-βατίας, ὁ, vom Wolfe betreten, ein Wald, in dem sich Wölfe aufhalten, Hesych.

Λυκό-βρωτος, vom Wolfe gefressen od. angebissen, πρόβατα, Plut. Sympos. 2, 9; vgl. Arist. H. A. 8, 10.

Λυκ-όδοντες, οἱ, die Wolfszähne, = κυνόδοντες, Galen.

Λυκο-ειδής, ές, wolfsähnlich, -artig, bes. von der Farbe, ζῶα, VLL.

Λυκο-εργής, ές, Wölfe abthuend, tödtend, πρόβολοι λυκοεργέες, Wurfspieße zum Abfangen od. Erlegen der Wölfe, Her. 7, 76, wo man λυκοεργής geändert hat (s. oben).

Λυκο-θαρσής, ές, wolfskühn, dreist wie ein Wolf, Myrin. 3 (VII, 703). Bei Hesych. auch λυκοθρασής.

Λυκο-θήρας, ὁ, der Wolfsjäger, Sp.

Λυκο-κτονέω, Wölfe tödten, Schol. Ar. Av. 868.

Λυκο-κτόνος, Wölfe tödtend, Apollo, dem Wölfe geopfert werden, Soph. El. 6; vgl. Paus. 2, 19; — τὸ λυκοκτόνον, Wolfsgift, Galen.

Λυκό-μορφος, wolfsgestaltig, Tzetz. zu Lycophr. 481.

Λυκο-πάνθηρ, ηρος, ὁ, Wolfspanther, Eust.

Λυκο-περσικόν, τό, od. λυκοπέρσιον, eine ägyptische Pflanze, die einen gelblichen Saft von widrig starkem, aromatischem Geruche gab, Galen.

Λυκό-ποδες, οἱ, die Wolfsfüßigen, heißen die Athener, Ar. Lys. 664, bes. die Alkmäoniden (nach VLL.), welche den Tyrannen Hippias verjagten, wo Herm. λευκόποδες lesen will. — Auch Trabanten der Tyrannen, entweder weil sie Stiefel von Wolfsfellen trugen oder das Zeichen eines Wolfes auf dem Schilde führten, VLL.

Λυκοφ-βαίστης, ὁ, Wolfstödter; ἀνήρ, Zon. 4 (VI, 106); κύνες, Ep. ad. 535 (VII, 44).

Λύκος, ὁ (lupus, nach einigen mit ΛΥΚΗ zusammenhangend, entweder von seiner Farbe, dem Grauen, od. weil er um das Zwielicht auf Raub ausgeht), 1) der Wolf, von Hom. an überall. Bei Hom. ist er als eins der größten in Griechenland einheimischen Raubthiere Sinnbild der Gier u. der verwegenen Wildheit, vgl. bes. Il. 16, 156 ff. 352 ff.; ὀρέστερος, Od. 10, 212; κοιλογάστορας, Aesch. Spt. 1027; ὠμόφρων, Ch. 415; λύκος κεχηνώς, Ar. Lys. 629, wie λύκος ἔγκυρσεν, Diogen. 6, 20, von getäuschter Hoffnung; λύκος οἶν ὑμεναιοῖ sprichwörtlich, Ar. Pax 1042. 1078; vgl. λύκος καὶ οἶν ποιμαίνει, Diogen. 5, 96; — τρώγειν ὅσα πέντε λύκοι, Lucill. 24 (XI, 207); — λύκον ἰδεῖν, einen Wolf gesehen haben, d. i. verstummen, weil nach dem Volksglauben der die Sprache verlor, den ein Wolf früher gesehen als er den Wolf, Plut. Rep. X, 336 d; Theocr. 14, 22; — ἐκ λύκου στόματος, aus des Wolfes Rachen, ἐπὶ τῶν ἀνελπίστως τι λαμβανόντων, Zenob. 3, 48; — λύκου βίον ζῆν, Pol. 16, 24, 4. — 2) auch von einer Fischart, Ath. VII, 282 d; — eine Spinnenart, Arist. H. A. 9, 39; Nic. Th. 734; — u. ein Vogel, Arist. H. A. 9, 24. — 3) nach Ath. XV, 682 a die Blüthe der Iris, διὰ τὸ ἐμφερῆ εἶναι λύκου χείλεσιν. — 4) eiserne Haken oder Spitzen, a) scharfe Zacken, Wolfszähne, am Gebiß hartmäuliger Pferde, lupata, Plut. Symp. 2, 8; Hesych. — b) Haken, Klopfer an der Thür, wie κόραξ, u. der Haken am Brunnenseil, an welchem der Eimer hängt, Poll. 10, 31. — c) bei Poll. 10, 98 = χρεάγρα. — 5) auch die Pädertaßen heißen so, worauf Strat. 89 (XII, 250) geht; vgl. Plat. Phaedr. 241 d u. Lucill. 5 (XI, 216).

Λυκο-σκευτάλλιον, τό, ein Kraut, Diosc.

Λυκο-σπάς, άδος, vom Wolfe zerrissen; Ael. N. A. 1, 38; Nic. Th. 742; vom Wolfe angefallen, ἵππος, über die Plut. Symp. 2, 8 spricht, eine Pferderace in Unteritalien, vgl. Ael. H. A. 16, 24.

Λυκό-στασιος, = Vorigem, Hesych.

Λυκό-στομος, wolfsmäulig, Name einer Sardellenart, Ael. H. A. 8, 18.

Λυκό-φανος, auch λυκόφωνος geschrieben, eine Pflanze, Diosc. Bei Plut. Lyc. 16 steht ἐν χειμῶνι τοὺς λεγομένους λυκόφωνας ὑπεβαλλοντο, wofür Inst. lacon. p. 248 λυκοφώνας gelesen wird.

Λυκ-όφθαλμος, wolfsäugig, auch ἡ λ., ein Edelstein, Plin. H. N. 37, 11, 72.

Λυκο-φιλία, ἡ, Wolfsfreundschaft, d. i. falsche, tückische Freundschaft; Plat. Ep. III, 318 e; M. Ant. 11, 15 u. a. Sp.

Λυκο-φίλως, von der Art der Wolfsfreundschaft, διαλλαγαί, Men. bei Eust. 809. — Auch adv., Phot. erkl. ὑπόπτως, ὑπούλως, aus Men.

Λυκο-φόρος, einen Wolf als eingebranntes Zeichen tragend, Strabo V p. 215.

Λυκό-φρων, ον, wolfsmüthig, δεινόφρων, Hesych., poet. bei Plut. Gryll. 4.

Λυκό-φως, τό, vulgärer Ausdruck, Eust. 449, 12, Zwielicht, Dämmerlicht, Ael. N. A. 10, 26, wie ἀμφιλύκη νύξ, nach Einigen von ΛΥΚΗ, Macrob. Saturn. 1, 17, nach Anderen von λύκος, die Zeit, wenn der Wolf, wie andere Raubthiere, auf Beute ausgeht, od. von dessen grauer Farbe, nach dem Schol. Ap. Rh. 2, 671 von λύγη od. gar für γλυκόφως.

Λυκό-χροος, ζσζgn -χρους, wolfsfarbig, Eust. 689, 20.

Λυκ-οψία, ἡ, = λυκόφως, πνεφαία, Lycophr. 1432.

Λυκοψίς u. **Λύκοψος**, ἡ, = λύκαψος, Medic.

Λυκόω, wie ein Wolf anfallen, zerreißen, τῶν προβάτων λελυκωμένα, vom Wolfe zerrissene Schaafe, Xen. Cyr. 8, 3, 16, vgl. λυκόβρωτος.

Λυκ-ώδης, ες, = λυκοειδής, Arist. H. A. 6, 32.

Λῦμα, τό (mit λύω u. λοάω zsḥgd, vgl. lues), die Besudelung, Verunreinigung, der Schmutz, ἀμβροσίᾳ μὲν πρῶτον ἀπὸ χροὸς — λύματα πάντα κάθηρεν, Il. 14, 171; auch der abgewaschene Schmutz, den man wegwirft, οἱ δ' ἀπελυμαίνοντο καὶ εἰς ἅλα λύματ' ἔβαλλον, 1, 314; τόκου, die Reinigung der Wöchnerinnen, Callim. Iov. 15; vgl. Paus. 8, 41, 2; — δόμων, Kehricht, Ap. Rh. 4, 710; πόλεως, Strab. V p. 235 u. A. — Soph. Ai. 655, εἰμὶ πρός τε λουτρὰ — ὡς ἂν λύμασ' ἁγνίσας ἐμὰ μῆνιν βαρεῖαν ἐξαλύξωμαι θεᾶς, bildet den Uebergang zur sittlichen Befleckung, Schmach, λῦμα τῷ γήρᾳ τρέφει, O. C. 809. — Auch = λυμη, Verderben, wie Aesch. Prom. 694 πήματα, λύματα, δείματα verbd; Eur. Troad. 608. — Bei Suid. auch das Einzulösende, das Pfand.

Digitized by Google

λῡμαίνω, reinigen, erſt Sp., wie Liban. or. IV, 350, 19, *τὰ λυμήναντα τοῖς πράγμασιν*. Gew. med. *λυμαίνομαι*, I) ſich reinigen, Hesych., vgl. *ἀπολυμαίνομαι*. — 2) Einen ſchimpflich, ſchändlich, wie einen Verworfenen (*λῦμα*) behandeln, verhöhnen, mißhandeln, u. gew. übh. ſchaden, beſchädigen, verletzen, zerſtören; c. acc., *ὀργῇ χάρων σοὺς ἦ σ' ἀεὶ λυμαίνεται*, der Zorn, der dir immer ſchadet, Soph. O. C. 859; *ὃς λίχη λυμαίνεται*, Eur. Bacch. 354; *ἄλις λύμης ἦν ἐλυμήνω πάρος*, Hel. 1105; *τοιαῦτα Σοφοκλῆς λυμαίνεται ἐμέ*, ſo beſchimpft er mich, Ar. Av. 100; *γλῶτταν*, Equ. 1281; oft bei Her., *λύμῃσι λυμαίνεσθαι*, 6, 12, *τἆλλα πάντα*, 3, 16, *τὴν ἵππον ἀνηκέστως*, 8, 28; Thuc. 5, 103; Lys. 13, 64 (Plat. hat das Wort nicht); *λελυμασμένος καὶ ἐφαρκῶς τὴν πόλεως εὐδαιμονίαν*, Din. 1, 64; *ὡς λελυμασμένοι εἰσὶ τὰ θῶρα*, Dem. 59, 89; *ᾧ λυμαινόμεθα τὴν πρᾶξιν*, Xen. An. 1, 3, 16; *γαστέρα*, Mem. 1, 3, 6, öfter; *ὅσα λυμανεῖται πάντα*, neben *χεῖρον ἔχειν τὰ κοινὰ ποιήσει*, Dem. 24, 1, wie *ἐλυμήνατο τὰ πράγματα* 19, 17; Sp., wie Pol. *τὴν χάριτά τινος*, 18, 26, 4, *καὶ φθείρειν*, 14, 15, 8. — Auch pass., *περὶ αὐτοῦ δεδεμένου καὶ λυμαινομένου*, Antiph. 5, 63, u. Aesch. *χαλκηλάτῳ πλάστυγγι λυμανθὲν δέμας*, Ch. 288; *οὔτε κατασήπεται, οὔτε λυμαίνεται*, Xen. Cyr. 8, 2, 22; *ὑπὸ τοιούτων λυμαίνεσθαι*, Lys. 28, 14; *λελύμασμαι* iſt pass. Paus. 10, 15, 3, ſ. oben. — Auch mit dem dat., *τοῖς μεφακίοις*, Ar. Nubb. 916, wo der Schol. dieſe Conſtruction vorzieht; *νεκρῷ*, Her. 9, 79; Xen. Hell. 2, 3, 26. 7, 5, 18; *τοῖς κοινοῖς*, Isocr. 3, 18.

λῡμαντήρ, *ῆρος*, ὁ, der Zerſtörende, Verletzende, Xen. Hier. 3, 3.

λῡμαντήριος, ſchmählich behandelnd, verletzend, ſchadend; *δεσμὰ λυμαντήρια*, Aesch. Prom. 993; auch *κεῖται γυναικὸς τῇδε λυμαντήριος*, der das Weib verletzt, Ag. 1413, wie *ἐπ' ἄνδρα τῶνδε λυμαντήριον οἶκων* Ch. 753.

λῡμαντής, ὁ, = *λυμαντήρ*, *γάμον οἷον κατακτήσαιτο λυμαντὴν βίου*, Soph. Trach. 790, das Verderben ſeines Lebens.

λῡμαντικός, = *λυμαντήριος*, *τινός*, Arr. Ep. 3, 7, 20.

λῡμάντωρ, *ορος*, ὁ, = *λυμαντήρ*; Tim. bei S. Emp. adv. math. 11, 171; Man. 2, 267. 4, 530.

λύμαξ, *ακος*, = *πέτρα*, Hesych.; man leitet davon das lat. lumectus u. lumarius ab.

λῦμαρ, τό, = *λῦμα*, sp. D.

λῡμασία, ἡ, = *λύμη*, Schmach, Hohn, Aesch. Suppl. 855.

λῡμάχη, ἡ, = Vorigem, Hesych.

λῡμεών, *ῶνος*, ὁ, = *λυμαντήρ*, Beſchädiger, Zerſtörer; Soph. Ai. 570; *γυναικῶν λυμεῶνες*, Eur. Hipp. 1068; *λυμεῶνες*, im Ggſz von *σωτῆρες*, Isocr. 4, 80; Xen. Hier. 6, 6 u. Sp., wie Plut. adv. Stoic. 1.

λῡμαινόμαι, = *λυμαίνομαι*, Pol. 5, 5, 8.

λύμη, ἡ, ſchmähliche Behandlung in Worten und Werken, Beſchimpfung, Schmach, Mißhandlung, auch übh. Schaden, Verderben; *ταῖσδ' ἀδαμαντοδέτοισι λύμαις* Aesch. Prom. 148, wie 425; *δόμων ἐπὶ λύμῃ* Spt. 861; *καὶ χερσὶ καὶ λύμαισι* Soph. El. 1187; *λύμας ἀντίποιν' ἐμᾶς* Eur. Hec. 1074, vgl. Heracl. 471; *λύμαις ἐχθίστας φθείρειν τι*, Ar. Av. 1068; *ἐπὶ λύμῃ*, um Einen zu beſchimpfen, Her. 2, 121, 4, wie *ἄνδρα οὕτω αἰσχρῶς λύμῃ διακεί-μενον*, von einem Menſchen, dem Naſe u. Ohren abgeſchnitten ſind, 2, 162; vgl. auch *λυμαίνομαι*; — *ὧν διαφθειρομένων οὐκ ἂν γίγνοιτο μεγάλη λύμη τῇ πόλει*, es dürfte der Stadt kein großer Nachtheil daraus erwachſen, Plat. Legg. XI, 919 c; *αἱ κύνες τὰ θηρία ἀπερύκουσιν ἀπὸ λύμης καρπῶν καὶ προβάτων* Xen. Oec. 5, 6; Sp., wie Pol. 6, 10, 3. — Auch = *λῦμα*, Beſudelung, Unreinigkeit, *ποταμὸς πάσας ὑποδεχόμενος τὰς ἀνθρωπείας λύμας* Pol. 5, 59, 11.

λῡμηρός, v. l. bei Theocr. 10, 57 für *λιμηρός*.

λῡμήτης, ὁ, = *λυμαντής*, Orac. Sib.

λῡμ-ώδης, *ες*, ſchädlich, verderblich, Hippocr.

λῡτάης, ὁ, nannte man nach Luc. Pseudol. 16 einen ſophiſtiſchen Redner, *ὅτι τὴν ἐκκλησίαν θορυβώδης ὢν ἐπετάραττεν*; das Wort ſcheint aber verderbt.

λῡπ-αλγής, *ές*, durch Leid betrübt, Paul. Sil. Ecphr. 474.

λῡπέω, kränken, betrüben, beleidigen, beeinträchtigen; Hes. O. 403; *τῶν ἡμερῶν μάλιστα λυποῦσ' αὖ φαινῶσ' αὐθαίρετος* Soph. O. R. 1231; auch übh. beläſtigen, Ant. 569. 1070; Ggſz von *εὐφραίνειν*, Eur. Alc. 238; *ἔοικε καὶ σὲ τἀμὰ λυπήσειν κακά* Or. 766, öfter; *ἦν λυπῇς τί με* Ar. Plut. 22; u. in Proſa, *οὐδὲν λυπέοντες ὑμέας* Her. 8, 144, *ἡ ἵππος αἰεὶ προσίκετό τε καὶ ἐλύπεε τοὺς Ἕλληνας*, ſie bedrängte die Griechen, ſetzte ihnen zu, 9, 40; vgl. Thuc. 6, 66; *ταὐτὰ ταῦτα λυποῦντες, ἅπερ ἐγὼ ὑμᾶς ἐλύπουν* Plat. Apol. 41 e, öfter; *ἐλύπει αὐτὸν ἡ χώρα πορθουμένη*, die Verwüſtung des Landes ſchmerzte ihn, Xen. An. 7, 7, 12 u. ſonſt. — Pass. mit fut. med., Eur. Med. 474, betrübt werden, trauern, Theogn. 593; Ggſz von *χαίρω*, Aesch. frg. 244, wie Soph. Ai. 552 u. Eur. I. A. 31; *τοῖς νοσήμασι*, Soph. Ai. 331 u. öfter; *εἴη ἐμοὶ ζῆν μέτρια μὴ λυπουμένῳ*, Eur. Ion 632 u. öfter, wie in Proſa, *λυπεῖται τε ἅμα καὶ χαίρει*, Plat. Phil. 49 e u. öfter in dieſem Ggſz; *ἐπί τινι*, ſich über Etwas betrüben, Rep. IX, 585 a; auch *ἁπλῇ λύπῃ λυπούμενος*, Phil. 36 a, u. *ὅταν τινὰ ἄλλην λύπην λυπῆται*, wenn er einen andern Kummer, Schmerz hat, Phaed. 85 a; *πρός τι*, Thuc. 2, 64, *ἐπί τινι*, Isocr. 1, 42 u. A.; *οὐ λυπήσομαι*, Luc. Nigrin. 9.

λύπη, ἡ, Leid, Betrübniß, Kränkung, ſowohl act. als pass.; *δῆγμα δὲ λύπης οὐδὲν ἐφ' ἧπαρ προσ-ικνεῖται* Aesch. Ag. 765; *ἄνευ δὲ λύπης οὐδαμοῦ καταστροφή* Suppl. 437; *ὑπ' ἀγρίας ᾠδὰς λύ-πης* Soph. O. R. 1074; Ggſz von *χάρις*, El. 812; *λύπην τινὶ βάλλειν*, Schmerz, Unglück bereiten, Phil. 67, vgl. El. 644; *πικρά*, Eur. Or. 1105; *παῦσαι λύπης* Andr. 1271, öfter; *ἡ παρεοῦσα λύπη*, der traurige Zuſtand, Her. 7, 152; Ggſz von *ἡδονή*, Plat. Phil. 31 e u. öfter; *λύπην μεγίστην παρέχειν*, Gorg. 477 c, *τὰς ἐσχάτας λυπεῖσθαι λύπας*, 494 a; Ggſz von *χαρά*, Xen. Hell. 7, 1, 22.

λύπημα, τό, Kränkung, Schmerz; *ἔχω*, Soph. Trach. 551; D. C. 55, 17.

λῡπηρός, betrübend, kränkend, beſchwerlich, läſtig; *τί σοι τοῦτ' ἔστι λυπηρὸν κλύειν*, Soph. O. C. 1178, wie El. 547; *τᾶν δόμοισι λυπηρά*, Eur. Ion 623, u. öfter; *λυπηρὸς ἴσθ' ὢν, κἀποχώρησον δόμων*, Ar. Ach. 456; Ggſz *ἡδύς*, Plat. Phil. 43 e u. öfter, wie Arist. Eth. 10, 1; *παρὰ βίον ἡδέα*

Digitized by Google

καὶ λυπηρότερον, Plat. Legg. V, 733 b; dem ἐνοχλῶν entgegnend, Xen. An. 2, 5, 12; καὶ χαλεπόν, Dem. 18, 5. — Adv., λυπηρῶς ἔχειν Soph. El. 757, Folgdm; καὶ βαρέως φέρειν, Isocr. 9, 54.

λῡπηρί-λογος, durch Reden kränkend; Phryn. in B. A. 9; Cratin. bei Suid.

λῡπηρίως, = Folgdm, Sp.

λῡπητικός, betrübend, Sp.; τὸ λ. = λύπη, Plut. Symp. 3, 8, 2.

λυπρό-βιος, kümmerlich lebend, Strab. VII, 318.

λυπρό-γαιος, att. λυπρό-γεως, ων, mit kümmerlichem, schlechtem Boden, Lande, Sp., auch τὸ λυπρόγεων, der schlechte Boden, Philo.

λυπρός, eigtl. = λυπηρός, betrübend, kränkend, τὸ τοῦτων λυπρὸν ἐξελεῖν χθονός, Eur. Suppl. 38. — Vom Boden, unergiebig, unfruchtbar, armselig, Od. 13, 243, Her. 9, 122, Arist. H. A. 5, 28; χώρα, Pol. 13, 9, 1, u. a. Sp. — Uebh. elend, bitter, traurig; ὀργαί, Aesch. Ch. 822; τινί, Eum. 166; χρόνος, ἡμέρα, Eur. Herc. Fur. 94 Hec. 364; πένθος, Alc. 371, öfter; auch im adv., λυπρῶς φέρειν, Suppl. 898, einzeln bei Sp.; λυπρὰ καὶ μὴ πρέποντα πάσχειν, Plut. Pel. 28, λυπρῶς πράττειν, Dion. 58.

λυπρότης, ητος, ἡ, die Armseligkeit, bes. die magere Beschaffenheit des Bodens, Strab. oft.

λυπρό-χωρος, = λυπρόγαιος, Strab. IX, 427.

λύρα, ἡ, die Lyra, Leier, ein siebensaitiges (nach D. Sic. 3, 16 ursprünglich vierseitiges) Instrument, das Hermes erfunden u. dem Apollo geschenkt haben soll, λύρᾳ κιθαρίζειν, H. h. Merc. 423 (sonst hat Hom. das Wort nicht, vgl. κιθάρα u. φόρμιγξ); oft bei Pind., ἀΰπνῆς, Ol. 11, 97, εὐχορδον ἄγειρε λύραν, N. 10, 21, λυρᾶν βοαί P. 10, 39, u. Tragg., ἄνευ λύρας ὅμως ὑμνῳδεῖ Aesch. Ag. 963, λύρας κτύπος, Eur. Alc. 432, ἔχων κέλαδον ἑπτατόνου λύρας, I. T. 1129; Ar. u. com. oft, wie in Prosa, περὶ κρουμάτων ἐν λύρᾳ, Plat. Alc. I, 107 a. Sie hatte einen tieferen Schallboden als die Kithara und galt als das männlichste unter den Saiteninstrumenten. — Auch das Spielen auf der Lyra, Plat. Legg. VII, 809 c, u. die lyrische Dichtkunst. — Das Sternbild, die Leier, Arat. 268. — Ein Meerfisch aus dem Barbengeschlecht, die Seeleier, Arist. H. A. 4, 9.

λυρ-αοιδός, ὁ, ἡ, ion. λυρῳδός, der zur Lyra singt, Leiersänger, Sp., auch ἡ λυρ., Agath. 91 (VII, 612).

λυρίζω, die Lyra spielen, Anacr. 40, 4. 42, 12; Plut.

λυρικός, zum Spielen auf der Lyra gehörig, zur Lyra zu singen, mit der Lyra begleitet, ὁ λυρικός, der lyrische Dichter, Plut. Num. 4 u. Anth., λυρικὰ ᾄσματα od. μέλη, lyrische Gedichte.

λύριον, τό, dim. von λύρα, Ar. Ran. 1304 u. Sp., wie Plut.

λυρισμός, ὁ, das Spielen auf der Lyra, Schol. Ar. Lys. 831.

λυριστής, ὁ, der die Lyra spielt, Sp.

λυρο-γηθής, heißt Apollo, Hymn. in Apoll. (IX, 525, 12), der sich der Lyra erfreut, leierfroh.

λυρόεσσα, εσσα, εν, lyraähnlich, σκινδαψός, Theopomp. bei Ath. IV, 183 b. S. auch λυρόθεν.

λυρο-αργός, Leiern machend, Orph. Arg. 7, auch zur Leier singend.

λυρο-θελγής, ές, durch Lyraspiel bezaubert, λείψανα πόργων Onest. 6 (IX, 250).

λυρόθεν, von der Lyra, so ist die richtige Lesart der mss. bei Antp. Sid. 76 (VII, 30) für ἁρμὴν οἱ λυρόεν τε μελίζεται ἀμφὶ Βαθύλλῳ.

λυρό-κτιτος, durch die Lyra erbau't, Beiwort von Theben, dessen Mauern durch Amphions Spiel auf der Lyra gebau't sein sollen, Christodor. ecphras. 261.

λυρο-κτύπης, ὁ, = λυροκτύπος, Anacr. 59.

λυρο-κτυπία, ἡ, das Schlagen, Spielen der Lyra, Paul. Sil. 54 (Plan. 277).

λυρο-κτύπος, die Lyra schlagend, d. i. spielend, Noun. par. 7, 165. Bei Lycophr. 918 = wie eine Lyra tönend.

λύρον, τό, ein Kraut, Diosc.

λυρο-πηγός, ὁ, eine Lyra zusammenfügend, = λυροποιός, Schol. Ar. Av. 491.

λυρο-ποιέω, Leiern machen?

λυρο-ποιητικός, ἡ, ὁν, = λυροποιός, Poll. 7, 153.

λυρο-ποιΐα, ἡ, das Leiermachen, Poll. 7, 153.

λυρο-ποικός, ἡ, ὁν, das Verfertigen der Lyra betreffend, ἡ λυροποικὴ, sc. τέχνη, die Lyraverfertigerkunst, Plat. Euthyd. 289 c.

λυρο-ποιός, der Lyren verfertigt, Plat. Crat. 390 b Euthyd. 289 d; bei Tzetz. = lyrischer Dichter.

λυρο-φοινίκιον, τό, dim. zum Folgdn, Poll. 4, 59.

λυρο-φοίνιξ, ικος, ὁ, eine besondere Art der Lyra, Iuba bei Ath. IV, 183 d.

λύρτος, τό, epirotisch = σκέφος, Ath. XI, 500 b.

λυρ-ῳδέω, zur Lyra singen, Sp.

λυρ-ῳδής, ες, lyraartig, übh. = λυρικός, μέλη, lyrische Gedichte, Ep. ad. 280 (App. 176).

λυρ-ῳδία, ἡ, Gesang mit Begleitung der Lyra, Poll. 4, 58.

λυρ-ῳδός, ὁ, = λυραοιδός, Plut. Sull. 33 u. a. Sp.

λυρ-ωνία, ἡ, das Lyrakaufen, Ar. fr. 34.

λῡσ-ανίας, ὁ, Schmerzenlöser, -stiller, κακῶν, Ar. Nubb. 1146.

λυσ-έρως, ωτος, ὁ, Liebelöser, vgl. Serv. zu Virg. Aen. 4, 520.

λῡσ-ήνωρ, ορος, Männer auflösend, entkräftend, Tryphiod. 447.

λυσίαν, erkl. Hesych. ὁρμὴν ἐν συνουσίᾳ, μανίαν.

λῡσί-γαμος, ἀγγελίαι od. ἀμβολίαι, die Ehe auflösend, Agath. 3 (V, 302).

λῡσι-γυία, od. λυσίγυια, ἡ, Auflösung, Ermattung der Glieder, Hippocr.

λῡσί-δικος, Processe schlichtend, N. pr.

λῡσ-ίδρως, ωτος, ὁ, Schweiß lösend, B. A. 1197.

λῡσι-θέαιρα, ἡ, mit aufgelöst'em, flatterndem Haare, Nonn. D. 19, 329.

λῡσί-ζωνος, den Gürtel lösend, bes. von der Braut, den jungfräulichen Gürtel ablegend. — Ἄρτεμις heißt λυσίζωνος, auch λυσιζώνη, weil sie den Gebärenden beisteht, Schol. Ap. Rh. 1, 288, wie Εἰλείθυια, Theocr. 17, 60. — Polyaen. 8, 24, 3 nennt Soldaten, welche die Rüstung abgelegt haben, so, discincti.

λῡσί-θριξ, -τριχος, das Haar auflösend, mit fliegendem Haare, Sp.

λῡσί-κακος, Uebel, Unglück auflösend, beseitigend, Theogn. 476. Bei Hesych. Erkl. von λαθικηδής.

λῡσί-κομος, = λυσίθριξ, Sp. Bei Opp. Cyn. 3, 128 v. l. für λυσίτοκος.

Digitized by Google

Λυσι-λαΐδας *θέρμους καλοῦσιν οἱ Δακεδαιμόνιοι*, Ath. II, 55 e.

λῦσι-μαχία, ἡ, u. **λῦσι-μάχιον**, τό, eine Pflanze, Diosc.

λῦσί-μαχος, Kampf, Streit auflösend, schlichtend, zum Wortspiel mit dem bekannten Eigennamen benutzt, Lucill. 114 Rufin. 9 (XI, 210. V, 71); Ar. Lys. 554 bildet deshalb auch das fem. *λυσιμάχη*.

Λυσι-μέλεια, ἡ, Gliederlöserinn, f. nom. pr.

λῦσι-μελής, ές, die Glieder lösend, erschlaffend; Hom. Odyss. 20, 57. 23, 343; die Liebe, Hes. Th. 120, wie *πόθος*, Archil. 77; *ἔρως*, Sappho 10; der Tod, Eur. Suppl. 448; sp. D.; vgl. das Wortspiel des Hedyl. 10 (XI, 414), der Bacchus, Aphrodite u. das Podagra so nennt.

λῦσι-μέριμνος, Sorgen lösend, so heißt Bacchus, Hymn. (IX, 524, 12).

λύσιμος, *ον*, lösend, *μέλη*, Aesch. Suppl. 792; — lösbar, *ἐνέχυρα λύσιμα ἐκ τῆς ἄλλης πολιτείας* Plat. Legg. VII, 820 e; *οὐκέτι λύσιμον*, nicht mehr aufzulösen, Ath. X, 452 a; — leicht aufzulösen, ein Problem, Arist. anal. pr. 2, 27.

λῦσί-νομος, das Gesetz auflösend, aufhebend, Nonn. par. 9, 143.

λύσιος, lösend; *θεοὶ λύσιοι*, die vom Fluche lösenden, entsühnenden Götter, Plat. Rep. II, 366 a; bes. Bacchus heißt so, Orph. Hymn. 49, 2; Plat. Symp. 3, 6 u. 7 u. E. Vgl. *λυαῖος*.

λυσι-παίγμων, *ον*, das Spiel, den Scherz lösend, entfesselnd; so heißt Bacchus Anacr. 48, 10, wo die Verkürzung des *υ* auffällt, weshalb Herm. dafür *λυροπήμων* vermuthet; Passow rechtfertigt aber die Bildung mit Recht durch die auf *λυσι-* folgende Länge. Vgl. das Folgde.

λυσι-πήμων, *ον*, Leid u. Schmerz aufhebend, lösend, Orph. Hymn. 1, 11. 58, 20, wo, wie bei dem Vorigen, *υ* kurz ist u. Herm. deshalb *λαθιπήμων* vermuthet; aber das Wort würde mit langem *υ* für den Hexameter unbrauchbar. Vgl. das Vorige.

λῦσί-ποθος, Liebe, Sehnsucht stillend, *ἀγγελίαι*, Agath. 11 (V, 269).

λῦσι-πόνιον, τό, ein die Kräfte weckendes Heilmittel, Medic.

λῦσί-πονος, Mühsal, Kummer lösend, stillend; *τελευτή*, Pind. frg. 96; *ὕπνος*, Nonn. D. 27, 1; a. Sp.; auch *θεράποντες*, die Diener, welche Anderen die Arbeit abnehmen, erleichtern, Pind. P. 4, 41, wo Andere minder gut „in der Arbeit erschlaffende, lässig „werdende" erklären.

λύσις, ἡ, Lösung, Auflösung u. Freilassung eines Gefangenen, Il. 24, 655; Theogn. 1001; *λύσεις αἰχμαλώτων*, Dem. 8, 70; Befreiung, Rettung, *θανάτου*, vom Tode, Od. 9, 421, *ἔριδος*, Hes. Th. 637, *πενθέων*, Pind. N. 10, 76, wie *πημάτων*, Eur. Andr. 901; *οὐδ' ἔχει λύσιν τὰ πήματα*, Soph. Ant. 593; *χρεῶν*, Abtragung, Bezahlen der Schulden, Hes. O. 406; *ἡ λύσις ἀπὸ τῶν δεσμῶν*, Plat. Rep. VII, 532 b; *κακῶν*, Phaedr. 244 e; auch Befreiung von einer Schuld durch Reinigungsopfer, *λύσεις τε καὶ καθαρμοὶ ἀδικημάτων*, Rep. II, 364 e; Arist. pol. 2, 4 u. A. — Das Aufhörenmachen, Beendigen, *ἔθηκε δόρπου λύσιν*, Pind. Ol. 11, 49; *πολέμου*, Pol. 38, 2, 11; *λύσιν ποιεῖσθαι*, = *λύειν*, 15, 15, 4. — Auflösung, Trennung, *λύσις καὶ χωρισμὸς ψυχῆς ἀπὸ σώματος*, „Plat. Phaed. 67 d, vgl. Ax. 371 a. — *Προβλήματος*, Lösung einer Aufgabe, Pol. 30, 17, 5; bei den Rhett. = Widerlegung. — Auch *πολιτείας*, Aufhebung, Sturz der Verfassung, Plat. Legg. XII, 945 c.

λῦσι-σωματέω, aufgelöst'tes, ermattetes Körpers sein, Hippocr.

λῦσι-σώματος, von aufgelöst'tem, ermattetem Körper, sp. Medic.

λῦσι-τέλεια, ἡ, Nutzbarkeit, Nutzen, Ertrag, von den Atticisten neben *ὠφέλεια* verworfen, Theophr. bei D. L. 5, 54; Pol. 32, 13, 11; D. Sic. 1, 36; vgl. Lob. zu Phryn. 353.

λῦσι-τελέω, nutzbar, vortheilhaft sein, nützen, nach Plat. Crat. 417 c *τὸ τῆς φορᾶς λύειν τὸ τέλος λυσιτελοῦν καλέσαι* (s. *λυσιτελής*); *λυσιτελεῖ γὰρ ἡμῖν ἡ ἀλλήλων δικαιοσύνη καὶ ἀρετή* Prot. 327 b, es frommt uns die gegenseitige Gerechtigkeit; auch *ὠφέλιμον καὶ λυσιτελοῦν* wird Crat. 419 a, u. *λυσιτελοῦντα καὶ κερδαλέα* Legg. II, 662 c; *οὐκ ἐλυσιτέλει ζῆν*, es fruchtete, frommte nicht, Rep. III, 407 a; *τεθνάναι λυσιτελεῖ ἢ ζῆν*, es ist besser, Andoc. 2, 10; Isocr. 4, 95; Xen. Cyr. 2, 4, 12 u. Sp., wie Luc. Necyom. 3; — *τὸ λυσιτελοῦν*, der Nutzen, Thuc. 6, 85 u. A., s. Pierf. zu Moeris p. 249.

λῦσι-τελής, ές, eigtl. die aufgewandten Kosten bezahlend, ersetzend, vgl. *λύειν τέλη*; dah. nützlich, vortheilhaft, *λυσιτελέστερον ἀδικία δικαιοσύνης*, Plat. Rep. I, 354 a, öfter; *λυσιτελεστάτην ζωὴν ζῆν* 344 e; *ἐμπορεύματα λυσιτελέστερα* Xen. Hier. 9, 11; vgl. *τοῦ θέοντος λυσιτελέστερον πράσσειν*, Ael. H. A. 10, 50 u. A., von wohlfeilem Preise, vortheilhaftem Einkaufe; — *τὸ λυσιτελές*, der Nutzen, im plur., Pol. 4, 38, 8. 13, 8, 2. — Adv., D. Sic. 14, 102.

λῦσι-τελούντως, auf nützliche Weise, vortheilhaft, *καὶ ὠφελίμως*, Plat. Alc. II, 146 c; Xen. Oec. 20, 21; *τινί*, D. C. 56, 40.

λῦσί-τοκος, die Geburt lösend, davon befreiend. *θέαινα*, Nonn. D. 41, 166; *θάλαμοι*, von den Hühnereiern, Opp. Cyn. 3, 128, v. l. *λυσίκομος*.

λῦσι-φλεβής, ές, die Adern lösend, *σάγαρις*, Philp. 6 (VI, 94), wo es „die Samenader abschneidend" bedeutet.

λῦσί-φρων, *ον*, die Sinne lösend, entfesselnd, von Sorgen befreiend, wie *λυαῖος*, Beiname des Dionysus, Anacr. 47, 2.

λῦσι-χαίτης, = *λυσίθριξ*, Sp.

λῦσι-χίτων, *ωνος*, mit gelöst'tem, abgelegtem Unterkleide, Nonn. D. 5, 407.

λῦσι-ῳδός, ὁ, u. ἡ, eine Art Pantomimen, welche von ihrem Erfinder Lysis ihren Namen haben sollen, vgl. Ath. XIV, 620 e, wo Aristocles sie = *μαγῳδοί* erkl., Aristoxenus aber sagt *τὸν γυναικεῖα πρόσωπα ἀνδρείοις ἐποχρινόμενον καλεῖσθαι λυσ.*; — *λυσιῳδοῖς ἐπαυλεῖν*, VI, 252 e, *λυσιῳδοὶ γυναικός*, V, 211; Plut. Sull. 36; Strab. XIV p. 648.

λύσσα, ἡ, att. *λύττα*, Wuth; in der Il. von wildem Kriegsmuth, Kampfwuth, *κρατερὴ δέ ἑ λύσσα δέδυκεν*, Il. 9, 239, *λύσσαν ἔχων ὀλοήν*, 305, vgl. 21, 542; bei den Folgdn Raserei, auch von jeder heftigen Leidenschaft, Aesch. Prom. 885 Ch. 286; *μανάς*, Soph. frg. 678; *θεομανεῖ λύσσῃ δαμείς*, Eur. Or. 843, öfter; auch personificirt, Herc. Fur. 823 ff.; *λύσσῃ παράκοπος* Ar. Thesm. 681; sp. D., wie in Prosa, *λύσσαι οἰστρώδεις* Plat. Tim. Locr. 102 e, *λύττης ἐρωτικῆς καὶ μανίας* Legg.

Digitized by Google

VIII, 839 a. — Bef. von der Hundswuth, ὄδουσιν, μὴ λύσσα τις ὥςπερ κυσὶν ἡμῖν ἐμπεπτώκοις Xen. An. 5, 7, 26; Plut.; auch der sogenannte Tollwurm unter der Zunge der Hunde, Plin. H. N. 29, 5, 32.

Λυσσαίνω, wüthen, τινί, auf Einen grimmig zürnen, Soph. Ant. 629.

Λυσσαλέος, wüthend, rasend, Ap. Rh. 4, 1398 u. a. sp. D.; μανία, Maneth. 4, 539.

Λυσσάνιος, s. λυσσάνιος.

Λυσσάς, άδος, ἡ, die Wüthende, Rasende, Ep. ad. 353 (Plan. 289); u. adj., λυσσάδι μοίρᾳ, Eur. Herc. Fur. 1024.

Λυσσάω, att. λυττάω, wüthend sein, eigtl. von tollen Hunden, oft von Menschen, bes. leidenschaftlich aufgeregten, Soph. Ant. 488 O. R. 1258; ὥςπερ λυττῶντά τινα καὶ ζῆγριον δεσπότην ἀποφυγών Plat. Rep. I, 329 c; λυττῶν κατά τε σῶμα καὶ ψυχήν Legg. VI, 775 e; Folgde, wie Luc.; von Wölfen, Theocr. 4, 11; ep. gebehnt λυσσάων, Paul. Sil. 26 (V, 266); λυσσώοντες, Man. 1, 244; — λυσσηθείς, rasend gemacht, Nic. Al. 283.

Λυσσάω, att. λυττάω, erkl. Hesych. πολλὰ λαλεῖν.

Λυσσηδόν, auf rasende Weise, Opp. Hal. 2, 573.

Λυσσήεις, εσσα, εν, = λυσσαλέος, Hesych.

Λύσσημα, τό, das Gewüthe, Rasen, εἴ μ' ἐκφοβοῖεν μανιάσιν λυσσήμασι Eur. Or. 270.

Λυσσήρης, ες, = λυσσαλέος, wüthend, Orph. Hymn. Eumen. 6 u. a. sp. D., wie Man. 6, 560.

Λυσσητήρ, ῆρος, ὁ, der Wüthende, Tolle; κύων, Il. 8, 299; πούς, Philp. 6 (VI, 94).

Λυσσητής, ὁ, = Vorigem, Aristodic. 1 (VII, 473) u. öfter Anth.

Λυσσητικός, wüthend, rasend, Ael. H. A. 12, 10.

Λυσσό-δηκτος, vom tollen Hunde gebissen, Diosc.

Λυσσο-δίωκτος, von Wuth, Liebeswuth verfolgt, Xen. Eph. 1, 6, wo Hemsterh. λιπτοδίωκτος verm.

Λυσσο-μανέω, rasen, wüthen, Maneth. 4, 216.

Λυσσο-μανής, ές, rasend, toll, Sp., übertr., ὀμβρητοὺς δονέων λυσσομανεῖς πλοκάμους Antip. Sid. 27 (VI, 219).

Λυσσο-μανία, ἡ, rasende Tollheit, Sp.

Λυσσόω, wüthend machen, in Raserei versetzen, Sp. — Pass. rasen, μὴ μεγαληγορίῃσι τρυφῶν φρένα λυσσωδείης Phocyl. 114.

Λυσσ-ώδης, ες, wie rasend, toll; Hektor, Il. 13, 53; νόσος, Soph. Ai. 447; μαινάδων κατάσκοπον λυσσώδη Eur. Bacch. 979; ζωή, Ep. ad. 653 (IX, 574); τὸ λ. τῶν ἡδονῶν, Fav. bei Stob. fl. 94, 31.

Λυσσ-ώπις, ιδος, ἡ, wüthendes Blickes, Orph. Arg. 977.

Λυσσώω, s. λυσσάω.

Λύται, οἱ, die jungen Rechtsgelehrten, welche ihren vierjährigen Cursus gemacht haben u. sich prüfen lassen konnten, Pand. Vgl. auch προλύται.

Λύτειρα, ἡ, fem. zum Folgen, Orph. H. 9, 17.

Λυτήρ, ῆρος, ὁ, der Lösende; νεικέων, Entscheider, Schiedsrichter, Aesch. Spt. 923, vgl. Suppl. 788; πόνων, Eur. El. 136; sp. D.

Λυτηριάς, άδος, ἡ, = λύτειρα, Orph. H. 13, 8.

Λυτήριος, gew. 2 Endgn, lösend, befreiend; δαίμονες, Aesch. Spt. 158; ὅπως γένοιτο τῶνδ' ἐμοὶ λυτήριος, daß er mich hiervon befreit, Eum. 288; τοῦτων ἄκη τομαῖα καὶ λυτήρια Suppl. 265; λυτηρίους εὐχὰς δεσμάτων Soph. El. 625; vgl. ὡς ἐμοὶ τόδ' ἂν κακῶν γένοιτο λυτήριον, möchte mich vom Leide befreien, 1490; λυτήρια φόνου, Entsühnung vom Morde, 439; λυτήριος ἐκ θανάτου Eur. Alc. 224; Sp.

Λυτικός, zum Lösen, Auflösen, Befreien geschickt, Sp.; κοιλίας λ., die Leibesöffnung bewirkend, Ath. III, 91 b; Medic.; — οἱ λυτικοί, Grammatiker, die sich mit der Lösung von schwierigen Fragen beschäftigen.

Λύτρον, τό, Lösegeld, Sühnung, αἵματος, Aesch. Ch. 47; bes. im plur., Plat. Rep. III, 393 d; Thuc. 6, 5, ζῶντα λαβόντες ἀφῆκαν ἄνευ λύτρων, Xen. Hell. 7, 2, 16, Sp.

Λυτρο-χαρής, ές, sich des Lösegelds freuend, Orac. Sib.

Λυτρόω, gegen Lösegeld freigeben, χρημάτων τινά, Plat. Theaet. 165 e; erlösen, N. T.; u. pass. λελυτρῶσθαι ἐκ τῶν ἰδίων, aus eigenen Mitteln, Dem. 19, 170; λυτρωθείς, ausgelöst, Arist. Eth. 9, 2. — Med. durch Lösegeld befreien, loskaufen, χρημάτων οὐκ ὀλίγων ἐλυτρώσατο αὐτοῖς τὴν χώραν, Pol. 17, 16, 1; D. Sic. 5, 17.

Λύτρωσις, ἡ, das Loskaufen, Auslösen, αἰχμαλώτων, Plut. Arat. 11; die Erlösung, N. T.

Λυτρωτής, ὁ, der Loskaufende, Erlöser, K. S.

Λυτρωτικός, loskaufend, erlösend, Sp.

Λύττα, λυττάω u. ä., att. = λύσσα, λυσσάω u. dgl.

Λυττός, nach St. B. Δύκτος kretisch = ὑψηλός.

Λύτωρ, ορος, ὁ, poet. = λυτήρ, stand früher Leon. Al. 29 für ῥύτωρ (IX, 351).

Λυτώτης, ὁ, soll bei Strab., wo es v. l. für λεβώδης ist, „locker" heißen.

Λυχναῖος, sc. λίθος, = λυχνίτης, eine parische Marmorart, Phot.

Λυχν-άπτης, ὁ, Lichtanzünder, Hesych.

Λυχν-άπτρια, fem. zum Vorigen, Inscr. 481.

Λυχν-αψία, ἡ, das Lichtanzünden, Illuminiren, Ath. XV, 701 a.

Λυχνεῖον, τό, Leuchterstock, Leuchterfuß, com. Ath. XV, 700 c.

Λυχν-έλαιον, τό, Lampenöl, Alex. Trall.

Λυχνίς, ὁ, Fackel, Laterne, Ath. XV, 699. — Auch λίθος, = λυχνίτης, Ath. V, 205 f.

Λυχνεύω, leuchten, Sp.

Λυχνεών, ῶνος, ὁ, Leuchterbehältniß, Luc. V. Hist. 1, 29.

Λυχνία, ἡ, Leuchter; Plut. Dion. 9; Luc. as. 40; ἐπὶ τὴν λυχνίαν τιθέναι λύχνον, Matth. 5, 15, von Phryn. p. 313 getadelt.

Λυχνιαῖος, zur Fackel, Lampe gehörig, φῶς, S. Emp. pyrrh. 1, 119, f. Lob. zu Phryn. 552.

Λυχνίας, ὁ, λίθος, = λυχνίτης, Plat. com. bei Poll. 7, 100.

Λυχνίδιον, τό, dim. von λύχνος, kleine Laterne; Ar. bei Poll. 10, 118; Com. Ath. XV, 699 f; Leuchterchen; Luc. Tim. 14; Plut. Demetr. 20.

Λυχνικόν, τό, die Zeit des Tages, wo man Licht anstecht, Sp.

Λυχνίον (λύχνιον ist falscher Accent), τό, dim. von λύχνος, Mosch. Ath. V, 206 c u. Antiphan. XV, 666 f; Luc. Conv. 46.

Λυχνίς, ίδος, ἡ, eine Pflanze mit feuerrother Blüthe, Theophr.; Mel. 1 (VI, 1). — Auch ein im Dunkeln leuchtender Edelstein, Luc. dea Syr. 32.

Λυχνίσκος, ὁ, dim. von λύχνος, ἰχθύς, Luc. V. Hist. 2, 30.

Λυχνίτης, ὁ, λίθος, ein leuchtender od. durchsichti-

Digitized by Google

ger Stein, wie λυχναῖος u. λυχνεύς, Plat. Eryx. 400 a; Diosc. u. a. Sp.

Λυχνό-βιος, bei der Leuchte lebend, der aus Nacht Tag macht, Seneca epist. 122.

Λυχνο-βόρος, Lichter verzehrend, alte v. l. für λυχνοβόρος, w. m. s.

Λυχνο-ειδής, ές, leuchterähnlich, Sp.

Λυχνο-καΐα, ἡ, das Anzünden und Brennen der Lichter, Lampen, bei Her. 2, 62 ein Fest in Sais, wobei die ganze Nacht durch Lichter brannten, eine Art Illumination, D. C. 76, 16; vgl. Jacobs Ach. Tat. p. 759.

Λυχνο-καυτέω, Lichter, Lampen anzünden, brennen, Poll. 7, 178; πάσης τῆς πόλεως λυχνοκαυτούσης, D. Cass. 63, 20, von einer Illumination.

Λυχνο-καυτία, ἡ, = λυχνοκαΐα, Ath. XV, 701 a erklärt es durch λυχναψία; vgl. Lob. zu Phryn. p. 523 u. B. A. 21.

Λυχνοκαύσα, wird aus Teleclid. angeführt bei Phot. u. λυχνοκαυτοῦσα erkl.; Lob. vermuthet λυχνοκοοῦσα.

Λύχνον, τό, = λύχνος, scheint nur im plur., der heterogenisch für λύχνοι steht, vorzukommen, Her. 2, 62. 133, wie auch Eur. Cycl. 512 λύχνα ἁμμένα δᾴδι sagt u. aus Callim. frg. 252 λύχνα φανεῖν citirt wird, wie aus Hipponax im E. M.

Λυχνο-ποιέω, Leuchten, Lampen machen, Schol. Ar. Vesp. 1001.

Λυχνο-ποιός, Leuchten, Lampen machend; Ar. Pax 690; Philetaer. bei Ath. XI, 474 d.

Λυχνο-ποιΐα, ἡ, das Leuchten Machen, auch Illumination, = λυχνοκαΐα, Themist.

Λυχνό-πολις, ἡ, Leuchterstadt, Luc. V. H. 1, 29.

Λυχνο-πωλέω, mit Leuchten, Lampen handeln, Schol. Luc. Tim. 30.

Λυχνο-πώλης, ὁ, Leuchten-, Lampenhändler, Ar. Equ. 739.

Λύχνος, ὁ (ΛΥΚΗ, S. Emp. adv. gramm. 243 ἀπὸ τοῦ λύειν τὸ νύχος), Leuchte, Leuchter, Lampe; χρύσεος, Od. 19, 34, aus welcher Stelle hervorgeht, daß der λύχνος tragbar ist, nicht wie der λαμπτήρ feststeht; ἔλαιον ἡμῖν οὐκ ἔνεστ' ἐν τῷ λύχνῳ, Ar. Nubb. 156; λύχνον ἅπτειν, 18; oft auch ἀνάψαι, Anacr. 13, 15; λύχνος ἡμμένος, Thuc. 4, 133; λύχνον καλεῖν, Matth. 5, 15; auch sprichwörtlich, λύχνον ἐν μεσημβρίᾳ ἅπτειν, Diogen. 6, 27. — Ggstz ἀποσβεννύναι, Ar. Plut. 668; λύχνος ἀπέσβηκε, Plat. conv. 218 b; πάννυχος, Her. 2, 130; ὁ μὲν λύχνος διὰ τὸ λαμπρὰν φλόγα ἔχειν φῶς παρέχει Xen. Conv. 7, 4; περὶ λύχνων ἁφάς, um die Zeit, wo man Lichter anzündet, gegen Anfang der Nacht, Her. 7, 215. — Die Lampen wurden nach der Anzahl der Dochte, welche darin brannten, unterschieden (s. δίμυξος u. ähnliche). — Der plur. wurde auch λύχνα gebildet (s. unter λύχνον); neben λύχνους ἄψω, ἄν σωθῇς, ich werde illuminiren, Arr. Ep. 2, 17. — Bei Strab. XVII, 833 ein Fisch.

Λυχν-οῦχος, Leuchter- oder Lampenhalter, nach B. A. eine Laterne, von λαμπτήρ u. φανός unterschieden u. erkl. als σκεῦός τι ἐν κύκλῳ ἔχον κέρατα, ἔνδον δὲ λύχνον ἡμμένον, διὰ τῶν κεράτων τὸ φῶς πέμποντα, also mit hörnerner Umgebung, statt des jetzt üblichen Glases; vgl. Ath. XV, 699 f, wo Beispiele aus den Com. beigebracht sind, u. Lob. zu Phryn. p. 60.

Λυχνο-φορέω, die Leuchte, Laterne tragen.

Λυχνο-φορίδα, lakonisch = Vorigem, Ar. Lys. 1003.

Λυχνο-φόρος, die Leuchte, Laterne vortragend, Plut. Pomp. 52 u. A.

Λύχνωμα, τό, = ὀθόνιον, ἔμμοτον, Schol. Ar. Av. 1175.

ΛΥ'ω, λύσω, ep. aor. syncop. λύμην, Il. 21, 80, λύτο, λύντο, λελῦτο (Bekker λελθντο) ist Od. 18, 238 optat. perf. pass., λελύσεται, Dem. 14, 2, — lösen; — 1) losmachen, losknüpfen, losbinden, Kleidungs- u. Waffenstücke, λῦσε δέ οἱ ζώστρα, Il. 16, 804, u. im med., λύσασθαι ἱμάντα, sich den eignen Gürtel lösen, 14, 214, aber λύοντο δὲ τεύχεα, sie nahmen ihnen, den Anderen die Waffen ab, um sie als Waffenbeute für sich zu behalten, 17, 318; — ζωστῆρα, den Gürtel abbinden, Il. 4, 215, u. ζώστην παρθενίην λύειν, den jungfräulichen Gürtel lösen, d. i. der Jungfrau zum erstenmale beiwohnen, Od. 11, 245; ähnlich λύσει χαλινὸν ὑφ' ἥρωϊ παρθενίας Pind. I. 7, 52; ἔνθα παρθένει' — ἕλυσ' ἐγὼ κορεύματα Eur. Alc. 175; ὁ δ' αὐτίκα λύσατο μίτρην Musaeus. — Uebertr. auch ὄφρ' εἶσο Τρώης ἱερὰ κρήδεμνα λύσωμεν, Il. 16, 100, wie Od. 13, 388 (s. unten). — Von den Schiffstauen öfter, τοὶ δὲ πρυμνήσι' ἔλυσαν, Od. 2, 418. 15, 552, womit λῦον ἱστία, ib. 496, zu vergleichen; u. ähnl. λαῖφος, πείρατα, ὅπλα νηός, Od., wie νεῶν πόδα, Eur. Hec. 1020; ἀσχὸν μὲν λῦσαν, sie bauten den Schlauch auf, Od. 10, 47, wie Eur. El. 511; — ὑπαὶ τε ἁρβύλας λύει τάχος, Aesch. Ag. 919, πέδας, Eum. 615, κλείθρων λυθέντων, Spt. 378; λύει τὸν αὐτῆς πέπλον, Soph. Tr. 920, στολάς, O. C. 1593, auch ἡνίαν, den Zügel losmachen, nachlassen, El. 733; γράμματα, δέλτον, auflösen, öffnen, Eur. I. A. 38. 307; κλῆθρα μοχλοῖς, I. T. 99; vgl. διαθήκας λύειν, D. C. 55, 9, s. unten 4. — Δέλτα στόμα, Isocr. 12, 96; vgl. Eur. Hipp. 1060, wie γλώσσας ἐς αἰσχροὺς μύθους, Criti. bei Ath. X, 432 e. — 2) losspannen, abspannen, ἵππους ἐξ ὀχέων, Il. 5, 369, wie ὑπὲξ ὀχέων, 8, 504 u. öfter; auch ἕλυσαν ὑφ' ἅρμασιν ὠκέας ἵππους, 18, 244, wie ὑπὸ ζυγόφιν, 24, 576, u. ohne weitern Zusatz, ἵππους, u. im med., λύσσασθαι ἵππους ὑπ' ὄχεσφι, seine Pferde vom Wagen, eigtl. unter das Joch weg, losspannen, 23, 7. 11; βόε λῦσαι, Hes. O. 610, Ggstz ζεύγνυμι. Ueberh. — 3) losbinden, Od. 12, 53. 163, u. dah. befreien, aus Gefangenschaft auslösen, τὴν δ' ἐγὼ οὐ λύσω, ich werde sie nicht freigeben, Il. 1, 29, ἦλθε λυσόμενος — θύγατρα, um seine Tochter auszulösen, ib. 13; αἰψά κεν ἔντεα καλὰ λύσειαν, 17, 163, ὅππως λύσειεν Ἄρηα, Od. 8, 345, öfter; vgl. noch ἀλλ' ἄγε δὴ λῦσον, νεκροῖο δὲ δέξαι ἄποινα, 24, 137, u. ἕλυσεν ἀποίνων, er gab ihn um Lösegeld los, 11, 106. Aus Noth u. Gefahren befreien, λύσιν τινὰ κακότητος, Einen vom Elend erlösen, Od. 5, 397. 13, 321; vgl. Pind. ἕλυσεν ἐξ ἀτιμίας, Ol. 4, 23, wie ἐκ πενθέων λυθέντες, I. 7, 6; τίς οὖν ὁ λύσων σ' ἔσται, der Befreier, Aesch. Prom. 773; ὃς πόνων ἐκ τῶνδ' ἐμὲ λύσει, 875, λῦσαί με δεσμῶν τῶνδε, 1008, u. im med., ὅς περ 'Ιὼ πημονᾶς ἐλύσατο, Suppl. 1051; πρῶτος ἀγγέλων ὄκνον σε λύσω, Soph. Tr. 180; τῆς νῦν παρούσης πημονῆς λύσεις βάρος, El. 927; δεσμὰ παιδός, Eur. Herc. Fur. 1123. Auch in Prosa, λύουσιν οἱ ἕνδεκα Σωκράτη, Plat. Phaed. 59 e;

Digitized by Google

ἐκ δεσμῶν, Rep. II, 360 c; αἱ νεανίδες ἐκ δουλείας λελυμέναι, IX, 574 d; λύσασθαι ἐκ τῶν πολεμίων, loslassen, Lys. 19, 59; Xen. An. 7, 8, 6; χρημάτων, Her. 2, 135; λυθεὶς ἀνὴρ ἂν' ἀνδρός, Thuc. 5, 3. Aber λύειν τινὰ ἀρχῆς ist = absetzen, D. Sic. 13, 92. — 4) auflösen, aufheben, ἀγορήν, Il. 1, 305, λύτο ἀγών, 24, 1, θέμις ἀνδρῶν ἀγορὰς ἠμὲν λύειν ἠδὲ καθίζειν, Od. 2, 69. — Daher = einen Streit beilegen, schlichten, νείκεα, Od. 7, 74, vgl. Il. 14, 502. 304; νεῖκος οὐκ ἐν ἀργύρου λαβῇ ἔλυσεν, Aesch. Suppl. 914; νείκεος πατρί, Eur. Hipp. 1442; ἔριν, Phoen. 81; — so auch ἀπορίαν, eine Schwierigkeit beseitigen, eine schwierige Frage lösen, Plat. Prot. 324 e Rep. VIII, 556 a; oft bei Arist. u. Rhett., bei denen es auch geradezu die Bdtg „widerlegen" annimmt, vgl. Arist. rhet. 2, 25. Pol. πόλεμον, πολυορκίαν λύειν, beilegen, aufheben, 25, 5, 1. 2, 9, 9; συνουσίαν, 5, 15, 3. — Auch = Schmerzen, Sorgen stillen, beschwichtigen, mildern, ὕπνος λύων μελεδήματα θυμοῦ, Il. 23, 62 Od. 20, 56 u. öfter bei sp. D. — Auch stärker, geradezu vernichten, zerstören, πολίων κάρηνα, Il. 2, 118, wohin auch der oben angeführte bildliche Ausdruck Τροίης κρήδεμνα λῦσαι gehört; Τρώων ἔλυσε δόμους, Pind. P. 11, 34; γέφυραν, die Brücke abbrechen, Xen. An. 2, 4, 17; νόμους, Gesetze aufheben, abschaffen, Her. 3, 82; ὅρκον, den Eid brechen, Xen. An. 3, 2, 10; Pol. 6, 58 u. A.; so auch πίστιν, σπονδάς u. ähnliche; τὴν ψῆφον λύει καὶ ποιεῖ τοῦ μηδενὸς ἀξίαν, Dem. 24, 2, den Beschluß umstoßen, wie διαθήκην, Isae. 1, 3. 6, 33. — Woran sich die bei Hom. so häufige Vrbdg γυῖα, γούνατα, ἄψεα λύειν τινός οd. τινί tritt, die Glieder lösen, erschlaffen machen, theils als Ausdruck für „tödten", „erschlagen", bei. in der Il. häufig, auch λύσε βοὸς μένος, Od. 3, 450, theils die Ermattung, Ermüdung, die Folge des Schlafes, Schreckens, Staunens bezeichnend, καμάτῳ θυμαλγεῖ γούνατ' ἔλυσαν ἄλφιτα τευχούσῃ, Od. 20, 118, σὴ δὲ βίη λέλυται, von Altersschwachen, Il. 8, 103, auch von morschen Stricken, σπάρτα λέλυνται, 2, 135; so auch bei den Tragg., λέλυται γάρ ἐμῶν γονάτων ὄμφαι Aesch. Pers. 877, λέλυμαι μέλεον σύνδεσμα Eur. Hipp. 199. — 5) τέλη, μισθούς λύειν, Abgaben, Sold bezahlen, u. so von Dingen, zu deren Abtragung man verpflichtet ist, sich von einer Schuld, Verpflichtung losmachen, auch übertr., λύσειν ὃσ' ἐξήμαρτον ἐν τῷ πρὶν χρόνῳ, Soph. Phil. 1208; τὰς πρόσθεν ἁμαρτίας, abbüßen od. wieder gut machen, Ar. Ran. 690; φόνῳ φόνον λύσει; Eur. Or. 510. — Dah. auch = λυσιτελεῖν, eigtl. λύειν τέλη, die Kosten ersetzen, nützen, Soph. O. R. 317; τινί, öfter bei Eur., vgl. Med. 566. 1112. 1362 Alc. 631. — [Υ, im praes. u. impf. kurz, ist Il. 23, 513 Od. 7, 74 lang gebraucht in der Verstheilung, in der es auch bei attischen Dichtern lang wird. Bei sp. D., wie Ap. Rh. 3, 822, zuweilen auch in der Versenkung lang, was sich auch schon in ἀλλέσσειεν Od. 2, 105. 109 findet; im fut. u. aor. act. u. med. ist υ stets lang; im perf. u. plusqpf. aber act. u. pass., wie im aor. pass. kurz, nur Il. 24, 1 ist λύτο im Anfange des Verses mit langem υ gebraucht, also mit Bekker λῦτο zu schreiben; λύμην mit kurzem υ steht Il. 21, 80, wie λύτο 21, 114.]

Λῶ, s. λάω.

Λωβάζω, = λωβάομαι, im pass., Hippocr.

Λωβάομαι, wie λυμαίνομαι (als praes. hat Hom. nur λωβεύω), das perf. ist immer pass., Her. 3, 155, s. unten. — Einen schmählich behandeln in Worten u. Werken, beschimpfen, mißhandeln; λωβήσασθαί τινα λώβην, Jem. einen Schimpf anthun, Il. 13, 623, wie ἐωυτὸν λωβᾶται λώβην ἀνήκεστον, Her. 3, 154; u. ohne Casus, freveln, λωβήσαιο, Il. 1, 232. 2, 242; schaden, verletzen, zerstören, von der Krankheit, Soph. Tr. 1025, ἀρτίνους βίον, Ant. 54; ἀνδρῶν εὐνίδας λωβώμενοι, Eur. Or. 927; Ar. Eq. 1405; μὴ λωβάσησθε τὰς ἀμπέλους, Theocr. 5, 109; u. in Prosa, Her. oft; Ggstz von ὀνίνησιν, Plat. Crit. 47 e; τοὺς νέους, Prot. 318 d; διαφθεροῦμεν ἐκεῖνο καὶ λωβησόμεθα Crit. 47 d; u. pass., λελωβῆσθαι ὑπὸ τῶν κυμάτων, Rep. X, 611 b; μοχθηρῷ ὄντι τὴν ψυχὴν καὶ λελωβημένῳ Gorg. 511 a; ἐλωβήθην, Her. 3, 155; λώβας λωβηθείς, Plat. Gorg. 473 c Men. 91 c; πόλαν, Lys. 26, 9; Pol. 4, 54, 2. Bei Sp. auch mit dem dat., der auch bei Plat. Crit. 47 e sich findet. — Das act., von den Gramm. erwähnt, findet sich nur Phocyl. 34, vgl. Jacob Anth. Pal. p. 37 u. καταλ.

Λωβέομαι, ion. = Vor., Hippocr.

Λώβευσις, ἡ, = λώβη.

Λωβεύω, = λωβάομαι, verspotten, durch Erdichtungen u. Lügen zum Besten haben, Od. 23, 16. 26; Hesych. erkl. κατασχύνειν, ψεύδεσθαι.

Λώβη, ἡ, schmähliche, schimpfliche Behandlung mit Worten od. Werken, Beschimpfung, Mißhandlung, Schmach, καὶ αἰσχος, Od. 18, 225. 19, 373; λώβην λωβᾶσθαί τινα, Einem Schmach anthun, Il. 13, 623; λώβην τῖσαι, eine Beleidigung büßen, 11, 142; auch ἀποδοῦναι, 9, 387; λώβην τίσασθαι, sich eine angethane Schmach büßen lassen, sie rächen, 19, 208 Od. 20, 169, wie Soph. Ai. 181; τὸν ἄνδρα λώβας ἐκβαλεῖν ἀναξίως 1371, öfter, in der dor. Form λώβᾳ, die auch Eur. allein hat, ὡς ἐπὶ λώβᾳ, Herc. Fur. 881; u. in Prosa, πολλὰς λώβας λωβηθείς, Plat. Gorg. 473 c; λ. καὶ διαφθορά Men. 91 c; καὶ βλάβαι Legg. VI, 751 c; also = Schaden, auch = Verderben, Zerstörung, bes. bei Sp. — Bei den Byzant. = λέπρα, Aussatz.

Λωβήεις, εσσα, εν, schimpflich, schmählich, verderblich, βλαβερός erkl., Ap. Rh. 3, 801, Tryph. 261.

Λώβημα, τό, der zugefügte Schimpf, Schaden, Sp.

Λώβησις, ἡ, = λώβη, Sp.

Λωβήτειρα, ἡ, fem. zu λωβητήρ, φωλάς, Euen. 16 (IX, 251).

Λωβητήρ, ῆρος, ὁ, der Beschimpfende, Mißhandelnde, Il. 2, 275. 11, 385; der Verderber, der Schaden verursacht, Soph. Ant. 1061; übh. ein nichtswürdiger, schändlicher Mensch, Il. 24, 239; Ap. Rh. 3, 372.

Λωβητής, ὁ, = Vorigem, τέχνης, Ar. Ran. 93, Verderber.

Λωβητός, beschimpft, gemißhandelt, λωβητὸν ἔθηκε = ἐλωβήσατο, Il. 24, 531; vgl. Hes. Sc. 366; κείνης ὁρῶν λωβητὸν εἶδος ἐν δίκῃ κακούμενον Soph. Tr. 1058, vgl. Ai. 1367; μόχθῳ λωβατός, Phil. 1090. — Auch akt., schmähend, höhnend, ὁ πάντ' ἀκούων αἰσχρὰ καὶ λωβήτ' ἔπη Soph. Phil. 603, vgl. Tr. 535.

Λωβήτωρ, ορος, ὁ, = λωβητήρ, sp. D., wie Nic. Al. 536, Man. 6, 211.

Digitized by Google

λωβός, = *λωβητός*, E. M. 570, 37, zw. — Bei den Byzant. = der Aussätzige. Vgl. *λώβη*.

λωγάλιον, *τό*, = *λωγάνιον*, Hesych.

λωγάνιοι, *οἱ*, Würfel, Hesych., der es aber auch *πόρνοι* erkl. Vgl. *λωγάς*.

λωγάνιον, *τό*, die Wamme des Rindviehs, Luc. Lex. 3, nach dem Schol. epirotisch; Hesych. erkl. *τῶν βοῶν τὸ ὑπὸ τὸν τράχηλον χάλασμα*.

λωγάς, *ἀδος*, *ἡ*, wie *λαισκάς*, geiles Weib, Hure, Hesych. Vgl. *λωγάνιοι*.

λώγασος, *ὁ*, Ochsenziemer, Hesych.

λωΐων, *λωΐον*, att. zsgzgn *λῴων*, *λῷον*, von *λάω* (Buttm. nimmt einen posit. *λῶϊς* an), erwünschter, wonach man mehr begehrt, angenehmer, *καὶ γάρ σφιν ἄμαρ τόδε λωΐόν ἐστιν*, Od. 2, 169 u. öfter, wie Hes.; später übh. = besser, als compar. zu *ἀγαθός* betrachtet, *εἴ τι δὴ λῷον πέλοι*, Aesch. Pers. 518, *τοῦ λῴονος δαίμονος*, Soph. Phil. 1088, *φρόνησιν ἐν τούτῳ λάβοι λῴω τιν' ἡμῖν*, 1068, *βίου λῴονος κυρῆσαι*, O. R. 1513, öfter, *ὁ σοὺς δὲ ταὐτ' ἐμοῦ λῷον φρονεῖ*, 1038; *εἰς τὸ λῷον σὸν μεθέστηκεν κέαρ*, Eur. Med. 911; folgde Dichter, wie in Prosa, *θεοῖς οἰζτισιν ἄμεινον καὶ λῷον θύειν*, Plat. Legg. VIII, 628 a, wie *ἀμείνω καὶ λῴω γίγνεσθαι*, Phil. 11 b; vgl. Xen. An. 5, 10, 15, *θυομένῳ πότερα λῷον καὶ ἄμεινον εἴη*, wie Lac. 8, 5 u. Sp., woraus man sieht, daß dies bes. beim Gebet eine solenne Formel war. Auch Sp. noch, *λῴϊον ἔσεσθαι σφίσι*, Pol. 8, 30, 7; Theocr. 26, 32 hat auch im plur. *τὰ λῴϊα*. — Hieraus bildete sich ein neuer comp. **λωΐτερος**, *εἰ δ' ὑμῖν δοκέει τόδε λωΐτερον καὶ ἄμεινον ἔμμεναι*, Od. 1, 376. 2, 141, der sich auch bei sp. D. findet, Ap. Rh. 3, 186, Antp. Sid. 47 (VII, 713). — Bei Eustath. auch *λῳότερος*; vgl. Jacobs Anth. Pal. p. 75. — Superl. *λῴϊστος*, zsgzgn *λῷστος*, *τὰ λῷστα βουλεύειν*, Aesch. Prom. 204 u. öfter, *τὰ λῷστα καὶ τὰ θυμηδέστατα*, Suppl. 940; *τὰ λῷστά σοι λέγω*, Soph. O. R. 1066, u. öfter bei Eur. Bei Plat. oft in freundlicher Anrede, auch ironisch, *ὦ λῷστε*, vgl. Gorg. 467 b Legg. I, 638 a; Xen. Conv. 4, 1 u. A.

λωλο-διακόνιον, *τό*, eine Kuchenart, Poll. 6, 76.

λῶμα, *τό*, Saum, Vorstoß, unten am Kleide, LXX.; Hesych. auch *ἐπίβλημα* erkl.

λωμάτιον, *τό*, dim. zum Vorigen, Lucill. 114 (IX, 210), wo *μήλινα λωμάτια* die Kleider selbst zu sein scheinen.

Λῶος od. *Λάος*, *ὁ*, ein macedonischer Monat, der der letzten Hälfte des attischen Hekatombäon u. der ersten des Metageitnion entspricht, Plut. Alex. 3.

λωπάς, *άδος*, *ἡ*, = Folgdm; auch das dim. **λωπάδιον** wird erwähnt.

λώπη, *ἡ* (*λέπω*), Hülle, Gewand; *δίπτυχον ἀμφ' ὠμοισιν ἔχουσ' εὐεργέα λώπην*, Od. 13, 224, also eine Art Mantel; *ἀπ' ὤμων δίπλακα λώπην*, Theocr. 25, 254; Ap. Rh. 2, 34, wo der Schol. *χλανίς*, *διφθέρα* erklärt, u. a. Sp., wie Agath. 8 (V, 294). Bei Sp. bes. ein Schaafpelz od. ein dickes, wollenes Kleid. Vgl. übrigens *λῶπος* u. *λωποδύτης*.

λωπίζω, enthüllen, Hesych. *γυμνοῖ ἤτοι ὅπλων ἢ ἱματίων* (vgl. *λοπίζω* u. die compp.); Soph. Tr. 921, *ἐκ δ' ἐλώπιζε πλευρὰν ἅπασαν*, enthüllte die ganze Seite, kann als Tmesis betrachtet werden.

λωπίον, *τό*, dim. von *λώπη*, Arist. rhet. 3, 3 phys. 1, 2, wo Bekker *λώπιον*, der Analogie widerstreitend accentuirt; auch sp. D., wie Diodor. (VI, 245); Suid. erkl. *τὸ σύτελες ἱμάτιον*.

λώπιστος, vom Palamedes gesagt, nach Hesych. *ἐκ τῆς τῶν ἱματίων ἐπιῤῥάψεως*.

λωπο-δυσία, *ἡ*, Kleiderdiebstahl, s. *λωποδύτης*.

λωποδυσίου δίκη, *ἡ*, Klage wegen Kleiderdiebstahls, Hermogen.

λωποδυτέω, ein *λωποδύτης* sein, eigtl. den Badenden die Kleider heimlich entwenden oder auf der Straße den Vorübergehenden die Mäntel wegreißen, Ar. Plut. 165 Eccl. 565 u. A., wie Luc. Pseudol. 30; übh. berauben, plündern, wie Dem. 9, 22, neben *περιαιρεῖσθαι καὶ καταδουλοῦσθαι τὰς πόλεις*; und übertr., *Ὅμηρον ἀναιδῶς λωποδυτοῦσιν*, von Dichtern, ausschreiben, plündern, Pollian. 1 (IX, 130).

λωποδύτης, *ὁ*, eigtl. Kleiderschlüpfer, der in fremde Kleider schlüpft, Kleiderdieb, der den Badenden ihre Kleider entwendet oder auch auf der Straße den Vorübergehenden ihre Kleider mit Gewalt wegreißt; Ar. Av. 494 Th. 817; Lys. 10, 10. 13, 68 u. A.; übh. Dieb, Räuber, neben *ἀνδραποδιστής*, als verdammenswürdiger Verbrecher, Dem. 4, 47; Pol. 18, 6, 4, u. öfter in der Anth. In B. A. 276 auch *ὁ τὰ τῶν νεκρῶν ἱμάτια κλέπτων*. Uebertr., *λωποδύτας ἀλλοτρίων ἐπέων*, Pollian. 1 (XI, 130). Vgl. das Vorige.

λῶπος, *τό*, = *λώπη*, Theocr. 14, 66 im accus. mit der v. l. *λῶπον*, VLL. erklären *τὸ ἱμάτιον*; so Luc. *ῥαξάμενός με τοῦ λώπους*, Philopatr. 22.

λωρο-κάμπτρον, *τό*, der Zügel, Schol. Soph. Ai. 230.

λῶρον, *τό*, und

λῶρος, *ὁ*, das lat. lorum, der Riemen, Sp.

λωρο-τομέω, in Riemen od. Stücke schneiden, Sp.

λωρο-τόμος, Riemen schneidend, Schol. Platon. Ruhnk. p. 130.

λῷστος, att. = *λώϊστος*, superl. zu *λωΐων*, w. m. s.

λῶταξ, *ακος*, *ὁ*, der Flötenbläser, Eust. 344, 35; andere Erkl. giebt noch Zonar.

λωτεῦντα, ion. für *λωτοῦντα*, s. *λωτόεις*.

λωτέω, blühen, Hesych. Vgl. *λωτόεις*.

λωτίζω, die Blüthe abbrechen, abpflücken, im med. in allgemeiner Bdtg, sich nehmen, auswählen, *τὰ θυμηδέστατα πάρεστι, λωτίσασθε*, Aesch. Suppl. 941.

λώτινος, von Lotos gemacht, von Lotus; *ξύλον*, Theophr.; *αὐλοί*, Ath. IV, 175 f, die nach Hesych. von Eur. auch *λώτιναι ἀηδόνες* genannt wurden; *ἔργον*, Theocr. 24, 45.

λώτισμα, *τό*, die Blüthe, das Höchste, Schönste in seiner Art, *ὦ γῆς Ἑλλάδος λωτίσματα*, Eur. Hel. 1609.

λωτο-ειδής, *ές*, lotosartig, Theophr.

λωτόεις, *εσσα*, *εν*, lotosreich, mit Lotos bewachsen, *πεδία λωτεῦντα*, Il. 12, 283, wo Bekker mit Aristarch *λωτοῦντα* lief't, Andere ein Verbum *λωτέω* annahmen, das „blühen" bedeute.

λωτός, *ὁ* (ein Fremdwort, wahrscheinlich ägyptisch), Name verschiedener Gewächse; — 1) Lotosklee, eine um Sparta u. in der Gegend von Troja wildwachsende Kleeart, die zum Pferdefutter gebraucht wurde u. bes. an Flußufern u. in feuchten Niederungen wuchs, *ἵπποι — λωτὸν ἐρεπτόμενοι*, Il. 2, 776. 14, 348. 21, 351, vgl. Od. 4, 603 u. Voß zu Virgils Georg.

Digitized by Google

2, 84 p. 292. — 2) der kyrenäische Lotos der Lotophagen, eine afrikanische Baumart, deren Früchte die aus Od. 9, 84 ff. u. Her. 4, 177 bekannten u. danach benannten Lotophagen aßen; Hom. nennt auch die Frucht λωτός, s. a. D. 93. 97, u. ἄνθινον εἶδαρ, 84, was wohl nur die vegetabilische Natur dieser Speise bezeichnet, nicht auf die Blüthe zu beziehen ist, u. sagt, sie sei μελιηδής, honigsüß; Her. vergleicht sie an Größe mit der Beere des Mastixbaumes, σχῖνος, die so groß wie die Olive ist, u. an Geschmack mit der Dattel, φοίνιξ, u. sagt, daß die Lotophagen aus ihr auch eine Art Wein bereiteten. Es war nach Her. 2, 96 eine stachlige, nicht sehr hochwachsende Baumart; vgl. Pol. 12, 2 u. Schweigh. daselbst, wie Ath. XIV p. 651, etwa rhamnus lotus od. zizyphus lotus, die noch jetzt in Tunis u. Tripolis beliebte jujuba. — 3) der ägyptische Lotus, Her. 2, 92, eine lilienartige Nilpflanze, deren eine Gattung große, weiße Blüthen trägt; an der Sonne gedörrt, wurde ihr Mark zermahlen u. Brot daraus gebacken, auch ihre runde, apfelgroße, sehr süße Wurzel wurde gegessen, nymphaea lotus; eine andere Gattung trug rosenrothe Blüthen u. in einem stachligen Samengehäuse, κυάμῳρον, viele eßbare Bohnen, κύαμος, die man ägyptische Bohnen nannte, nymphaea nelumbo; — eine dritte Gattung blühte blau, Ath. XV p. 677 c, nelumbium speciosum od. gymnus Smithii. — Als Symbol des Nils, mit dessen Anschwellungen er wuchs, — man sagte in Aegypten „je mehr Lotos, desto mehr Jahressegen" — war er den Aegyptiern heilig; u. von ihnen kam er zu den Indern, wo er ebenfalls als Symbol des Ganges heilig war. — 4) Außerdem hieß noch ein Baum in Nordafrika Lotos, der von der Höhe des Birnbaumes war, gezackte Blätter hatte u. geschmack- u. geruchlose Bohnen trug, Theophr. Er hatte hartes, schwarzes Holz, das zu Bildsäulen u. Flöten verarbeitet wurde; daß heißt λωτός bei den Dichtern oft die Flöte, Eur. Troad. 544 u. öfter, wie in der Anth. — 5) ein anderer Baum, diospyros, lotus, trieb einen kürzern Stamm mit schöner, glatter Rinde, hatte lange, eirunde, unten filzige Blätter u. rankende Zweige, u. trug röthliche, süße Beeren; er wurde in Italien zur Zier der Häuser benutzt, Columella 7, 9; vgl. Voß zu Virg. Georg. 2, 84 p. 294.

λωτο-τρόφος, Lotosklee nährend, kleereich, λεῖμαξ, Eur. Phoen. 1587.

λωτο-φάγος, Lotos essend, s. nom. pr.

λωτο-φόρος, Lotos tragend, λειμών, poet. bei Ath. XV, 685 b.

λωτρόν, τό, u. **λωτρο-χόος**, dor. = λουτρόν, λουτροχ.

λῶφαρ, erkl. Hesych. durch λώφημα.

λωφάω, sich erholen, ausruhen; Il. 21, 292; κακῶν, sich vom Unglück erholen, Od. 9, 460; πόνου, Soph. Ai. 61; νεωστὶ ἀπὸ νόσου μεγάλης καὶ πολέμου βραχό τι λελωφηκαμεν Thuc. 6, 12; λωφᾷ τε τῆς ὀδύνης καὶ γέγηθεν Plat. Phaedr. 251 c; ξυμφορᾶς Legg. XI, 934 b; auch von der Krankheit, λωφᾷ τι τὸ νόσημα, sie läßt nach, IX, 854 c; u. übertr., φιλοτιμίας λελωφηκυῖαν τὴν ψυχήν, die den Ehrgeiz abgelegt hat, Rep. X, 620 d; Sp., wie Plut. — Nach Hesych., der erkl. ἀπὸ τοῦ τραχήλου τὸ ἄχθος ἀποθέσθαι, hängt es mit λόφος zusammen, wie das Zugvieh, wenn es aus dem Joch gespannt ist, den Nacken, λόφος, frei bekommt u. sich erholt. — Auch transitiv., entlasten, erleichtern, θυμὸν ἀχέων, Empedocl.; φρόνημα χόλου, ἄλον δμῳὰ πόθου, Aesch. Prom. 376. 677; ὁ λωφήσων, der Befreier, ib. 27.

λωφέω, ion. = Vorigem, τοίων μὲν ἑλώφεον αὐτίκα μύθων Ap. Rh. 2, 648.

λωφήϊος, erleichternd, stillend, λωφήϊα ἱερά, Sühnopfer, die den Zorn der Götter stillen, Ap. Rh. 2, 485, Schol. κατεπαυστικὰ τῆς ὀργῆς.

λώφημα, τό, die Erholung, Rast, Hesych. Erkl. von λῶφαρ.

λώφησις, ἡ, das Erholen, Nachlassen, τοῦ πολέμου Thuc. 4, 81, u. Sp., wie D. Hal.

λώψ, = λώπη, Hesych.

λῷων, ον, att. = λωΐων, w. m. s.

M, μ.

Μ, μ, μῦ u. ion. μῶ, Eust. 370, 16, der zwölfte Buchstabe des griechischen Alphabets, als Zahlzeichen μ' = 40 u. ,μ = 40000. In den laser. ist *M* Zahlzeichen für μύριοι, = 10000, u. *M* = 50000. — Es steht in genauem Zusammenhange mit den Lippenbuchstaben u. wird mit π verwechselt, ὄππα, πέδα, äolisch = ὄμμα, μετά, vgl. Greg. Cor. 282. 580. 661 u. Schäfer, u. geht vor den anderen Liquiden in β über, wie aus μολεῖν — βλώσκω wird, βεμβράς äol. für μεμβράς steht u. *MOPT*, mort, od. *MPOT* in βροτός sich gestaltet. Auch mit ν wechselt es, vgl. μὸν u. νὸν od. μή, μῶν mit ne, num. — Als Liquida wird es in der Mitte des Wortes leicht verdoppelt, wie ἄμμες, ὔμμες, ἔμμι, bes. äolisch für ἡμεῖς, ὑμεῖς, εἰμί, vgl. auch ἔμμορε. — Am Anfang der Wurzeln fällt es nicht selten fort, vgl. ἴα u. μία, ὄχος u. μόσχος, ὀχλεύς u. μοχλεύς, Ἄρης u. Mars, s. Buttm. Lexil. I p. 195 u. Lob. Phryn. 356. — Euphonischer Zusatz in der Mitte des Wortes ist es in πίμπλημι, πίμπρημι, ὄμβριμος für ὄβριμος, vgl. τύμπανον u. τύπανον, κύμβη u. κύβη, ἀρύμβας u. ἀρύβας, vgl. Lob. zu Phryn. 95 ff. 428.

μ' ist gew. aus με apostrophirt, selten bei den Epikern aus μοι, Il. 9, 673. 10, 544. 13, 481 Od. 4, 367; nie aus μά u. μή, von denen letzteres nur die Synizesis erleidet.

μά, Betheuerungswort, einen Schwur einleitend, mit dem accus. der Gottheit od. der Sache, bei der man schwört; — 1) bejahend, — a) mit ναί od. νή, wie Il. 1, 234, ναὶ μὰ τόδε σκῆπτρον, wahrlich bei diesem Scepter! ναὶ μὰ γὰρ ὅρκον, Pind. N. 11, 24; ναὶ μὰ Δία, Ar. Ach. 88 Equ. 280; ναὶ μὰ τὸν Δία, Plat. Rep. III, 407 b u. Folgde, doch nicht eben häufig. — b) ohne den Zusatz, wo sich die Bejahung aus dem Zusammenhang ergiebt, μὰ τὴν τέλεσον τῆς ἐμῆς παιδὸς Δίκην, Aesch. Ag. 1407, u. häufiger μὰ Δία, so wahr Zeus! beim Zeus! — Häufiger 2) verneinend; — a) mit dabeistehendem οὐ, οὐ μὰ γὰρ Ἀπόλλωνα, οὐ μὰ Ζῆνα, nein, beim

Digitized by Google

Zeus! Il. 1, 86. 23, 43 Od. 20, 339; *οὐ μὰ τὴν Δέσποιναν Ἄρτεμιν*, Soph. El. 616; *οὗτοι μὰ τοὺς θεούς*, Ar. Equ. 235; *οὐ μὰ τὸν Δία*, Thesm. 718; *οὐδέ γε μὰ Δία*, Plat. Gorg. 456 d; *οὐ μέντοι μὰ Δία*, Rep. IV, 426 b; *οὐ μὰ τὸν Δία οὐκοῦν*, Theaet. 142 d u. öfter. — b) oder die Negation folgt, *μὰ τὸν Ἀπόλλω, οὐκ*, Ar. Thesm. 269; *μὰ Δία — οὐκέτι ἔχω σοι λέγειν*, Plat. Prot. 312 e; *μὰ θεούς — οὐδέν*, Conv. 219 c; *μὰ Δία — μὴ σύ γε*, Rep. I, 345 b; vgl. Eur. *μὰ τοὺς παρ' Ἅιδην νερτέρους ἀλάστορας, οὔτοι ποτ' ἔσται τοῦτο*, bei den Unteritdischen, nimmer wird das geschehen, Med. 1055. — c) in Antworten, in Bezug auf die in der Frage liegende Negation, *οὐκ αὖ μ' ἐάσεις; — μὰ Δί', ἐπεὶ κἀγὼ πονηρός εἰμι*, Ar. Equ. 336; u. mit folgdm *ἀλλά*, z. B. *δύο δραχμὰς μισθὸν τελεῖς; — μὰ Δί' ἀλλ' ἔλαττον*, nein beim Zeus! sondern weniger, Ran. 753. 779. 1053; Xen. Mem. 3, 13, 3, u. öfter bei Plat., vgl. *οὐ μὰ τὸν Δί', ἀλλ' οὐκέτ' οἶδα ἔγωγε ὅτι ἔλεγον* Rep. I, 334 b. — Der Name des Gegenstandes, bei dem man schwört, wird auch fortgelassen, bes. in der attischen Umgangssprache, *μὰ τόν, ἐγὼ μὲν οὐδ' ἄν — ἐπιθόμην* Ar. Ran. 1370; Plat. Gorg. 489 e; vgl. Schäfer Greg. p. 150 ff. u. Mein. Men. p. 131.

μᾶ, äol. u. dor. = *μήτηρ*, nur im vocat. *μᾶ γᾶ*, Mutter Erde, Aesch. Suppl. 867. 876. Vgl. die ähnl. kurzen Formen *βᾶ, δῶ, λῖ*. — Bei Theocr. 15, 89 Ausruf der Verwunderung.

μαγαδεύω, = *μαγαδίζω*.

μαγάδης, ὁ, *αὐλός*, bei Hesych. zw., aber von Bergk zu Anacr. p. 84 hergestellt u. von Mein. frg. com. III p. 179 auch bei Telest. in Ath. XIV, 637 a.

μαγαδίζω, die *μάγαδις* spielen, *τὸ τῇ μαγάδι διαψάλλειν*, Ath. XIV, 635 a. Bei Arist. probl. 19, 18 = die Oktave angeben, spielen, weil die Saiten der *μάγαδις* im Tonverhältniß der Oktave zu einander gestimmt waren.

μαγάδιον, τό, dim. von *μαγάς*, kleiner Steg, Luc. D. D. 7, 4, l. d.

μάγαδις, *ιδος*, ἡ, bei Phot. *μαγάδις*, u. im plur. *μαγάδεις* bei Hesych., u. bei Soph. frg. 228 bei Ath. XIV, 637 a scheint *μαγαδίδες* zu schreiben, — ein dreieckiges, harfenähnliches Saiteninstrument, welches 20 Saiten enthielt, *ψάλλω δ' εἴκοσι χορδαῖσιν μάγαδιν ἔχων*, Anacr. bei Ath. a. a. O., mit 10 Tönen u. deren Oktaven, u. welches mit beiden Händen gespielt wurde, indem die linke die tieferen, die rechte die höheren Töne oder Saiten griff; so Ath. XIV, 634, nach dem sie eine Erfindung der Lyder war u. auch *πηκτίς* hieß, u. *σαμβύκη*; nach Andern aber von diesen verschieden. — Auch eine Flötenart, *ὁ μάγαδις*, wie Ion bei Ath. a. a. O., *Λυδός τε μάγαδις αὐλὸς ἠγείσθω βοῆς*, die zugleich einen hohen u. einen tiefen Ton angab, *μάγαδιν λαλήσω μικρὸν ἅμα σοι καὶ μέγαν* Anaxandrid. bei Ath. a. a. O., die auch *κεθαριστήριος* hieß; vgl. noch Ath. IV, 182. — Ueber die verschiedenen Formen des Wortes vgl. Bergk zu Anacr. p. 86 ff. u. Mein. com. III, 179.

μαγάζω, = *μαγαδίζω*, Hesych.

μαγαρικός, *κέραμος*, eigtl. für *μεγαρικός*, nach dem Ausdruck der Kaufleute, s. St. B. v. *Μέγαρα*, Töpfergeräth aus Megara.

μαγαρίσκος, ὁ, scheint mit dem Vorigen gleichbedeutend zu sein, Hesych. erkl. *πανακίσκος*.

μάγαρον, τό, = *μέγαρον*, w. m. s.

μαγάς, *άδος*, ἡ, der Steg, über den die Saiten der Cither gespannt wurden, VLL.; Philostr. sagte *καθάπερ αἱ μαγάδες τοῖς ὀργάνοις, προσηχεῖ ὁ Δίων*. — Aber Xen. An. 7, 3, 32 *πέρασιν αὐλοῦντες καὶ σάλπιγξιν — ῥυθμός τε καὶ οἷον μαγάδι σαλπίζοντες* ist dat. von *μάγαδος* (vgl. Ath. XIV, 634 f) u. scheint ein Accompagniren in der Oktave zu bedeuten.

μαγγάνα, ἡ, ein hölzernes Gefäß zum Wein in Unteritalien, Suid.

μαγγανεία, ἡ, Zauberei. Betrügerei durch Arzeneien u. sonstige künstliche Mittel, Suid.; *μαγγανείαις τισὶ καὶ ἐπῳδαῖς*, Plat. Legg. XI, 933 a, vgl. X, 908 d; von künstlichen Zubereitungen der Speisen, *μαγειρικαί*, Ath. I, 9 b. Vgl. noch Themist. or. 5 g. E.

μαγγάνευμα, τό, Zauberei, Gaukelei; Plat. vrbtt *τὰ ἡμέτερα γράμματα καὶ μαγγανεύματα καὶ ἐπῳδαί*, Gorg. 484 a, vgl. Legg. XI, 933 c; *ἐν τοῖς περὶ αὐτὴν μαγγανεύμασι καὶ φίλτροις ἐλπίδας θεμένη*, von der Kleopatra, Plut. Anton. 25. Vgl. Spanh. zu Ar. Plut. 310.

μαγγανευτήριον, τό, Ort, wo Zaubereien u. Gaukeleien getrieben werden, Themist. or. 5, g. E.

μαγγανευτής, ὁ, der Zauberei, Gaukelei treibt, Taschenspieler, Betrüger, VLL.; *ὁ μιγνὺς παντοδαπὰ πρὸς φενακισμόν*, Phot.

μαγγανευτικός, zur Gaukelei, Zauberei gehörig, geschickt, *ἡ μαγγανευτική*, sc. *τέχνη*, Gaukler-, Taschenspielerkunst, Poll. 7, 209.

μαγγανεύτρια, ἡ, fem. zu *μαγγανευτής*, Hesych.

μαγγανεύω, durch künstliche Mittel, Tränke u. dgl. bezaubern, betrügen; von der Kirke gesagt, *καὶ μαγγανεύουσαν μολύνουσάν τε τοὺς ἑταίρους*, Ar. Plut. 310; *ἐλπάρσι γονυπετοῦσα καὶ μαγγανεύουσα πρὸς τὰς θεάς*, etwa: abergläubische Mittel der Andacht brauchen, um die Göttinnen zu bewegen. Pol. 15, 29, 9. — Auch = durch künstliche Mittel verschönern, verfälschen, *τὰ σιτία καὶ τὰ ὄψα μονονοὺ μαγγανεύειν καὶ φαρμάττειν*, Plut. de san. tuend. p. 381; — *ἀπάτην*, eine Täuschung künstlich anstiften, Iac. Ach. Tat. p. 609.

μαγγανο-δαίμων, *ονος*, ὁ, der Zauberdämon, Sp.

μάγγανον, τό (wahrscheinlich von *μάζος* ausgehend, vielleicht verwandt mit *μῆχος, μηχανή*), jedes Mittel, Andere zu bezaubern, zu betrügen, *φάρμακα, γοητεύματα*, VLL., künstliche Vorrichtungen zu Taschenspielerstreichen u. Gaukeleien, vgl. das lat. mango, mangonium, mangonizare. — Schol. Ar. Vesp. 155 erkl. *βάλανον τὸν μοχλόν, κυρίως δὲ τὸ εἰς τὸν μοχλὸν σιδήριον, ὃ καλοῦμεν μάγγανον, καὶ βάλανος τὰ μάγγανα τῆς κλειδώσεως*; vgl. *μάσταλος*. — Die Achse, der Kloben im Flaschenzuge, Hero Mathem. (man vergleicht das deutsche Mangel = Rolle). — Auch Kriegsmaschine zum Schleudern von Steinen u. Pfeilen, Sp., *μάγγ. πολεμικόν*. — Nach Casaub. zu Strab. VII, 472 a ein Jagdnetz, = *γάγγαμον*, durch Versetzung aus diesem Worte entstanden.

μαγγανόω, = *μαγγανεύω* (?).

μαγγάνωμα, τό, = *μαγγάνευμα*, Nicet.

μάγγων, *ωνος*, ὁ, wird bei Hesych. statt *λάγγων* vermuthet, welches er *μετάβολος, ἔμπορος* erkl.

μαγδαλιά, ἡ (*μάσσω*), die Brotkrume, an welcher

Digitized by Google

man sich bei Tische die fettigen Hände abwischte u. die man dann den Hunden hinwarf, Eust. Bei Ar. Equ. 414 alic v. l. für ἀπομαγδαλιά, w. m. s. — Bei Galen. auch μαγδαλία geschrieben.

μαγεία, ἡ, eigtl. die Gelehrsamkeit u. der Gottesdienst der Magier bei den Persern, θεῶν θεραπεία, Plat. Alc. I, 122 a; Zauberei, Magie, Kunst od. Betrügerei des Magiers, καὶ γοητεῖας, Plut. superst. 12; nach Schol. Il. 1, 81 ist μαγεία das Anrufen, Beschwören guter Götter zu einem guten Zwecke, γοητεία böser zum bösen Zwecke.

μαγεῖον, τό, = ἐκμαγεῖον, Longin. 32, 5.

μαγείραινα, ἡ, fem. zu μάγειρος, Köchinn, Pherecrat. bei Ath. XIII, 612 b.

μαγαρεῖον, τό, der Ort, wo gekocht wird, Werkstatt des Koches, Garküche, Babr. 97, 12, wofür nach Phryn. die Attiker ὀπτάνιον sagten, vgl. Lob. zu Phryn. p. 276, der auch Beispiele aus Arist. H. A. 10, 30 u. A. beibringt. — Auch der Ort, wo die Köche sich aufhielten, die zu vermiethen waren, Antiphan. b. Poll. 9, 48. — Macedonisch auch ein Gerüth zum Kochen, Topf, Kessel, Sturz de dial. Maced. p. 178.

μαγείρευμα, τό, das Gekochte, die Speise, VLL.

μαγειρευτικός, = μαγειρικός, Rhett. VI p. 52, 15.

μαγαρεύω, ein Koch sein, als Koch dienen, Theophr. char. 7; kochen, dem ὀψοποιεῖν entsprechend, Plat. Quaest. Rom. 85; ἱερεῖα, zubereiten, Ath. IV, 173 d; zerfleischen, Babr. 122, 16.

μαγειρικός, zum Koch, zum Kochen gehörig; ῥήματα, Ar. Eqn. 216; σκεύη, Ath. IV, 169; κοπίς, Plut. Lycurg. 2; ἡ μαγειρική, sc. τέχνη, die Kochkunst, Plat. Polit. 289 a, wie μαγειρικὴ ἐμπειρία, Gorg. 500 b; δεδασκαλία, ein Buch des Rhodiers Parmenon über die Kochkunst, Ath. VII, 308 f; — in der Kochkunst erfahren, Plat. Theag. 125 c. — Adv. μαγειρικῶς, Ar. Equ. 326 Ach. 979; μ. ἐσκευασμένη τροφή der ὠμή entgegsetzt, S. Emp. pyrrh. 1, 54.

μαγαρίσκος, ὁ, dim. von μάγειρος, komisch σοφιστὴς μ., Ath. VII, 292 e.

μαγείρισσα, ἡ, = μαγείραινα, Köchinn, LXX.

μάγαρος, ὁ (μάσσω), ursprünglich der Knetende, Brotbackende, das älteste Geschäft des μάγειρος war nämlich das Brotbacken, vgl. Plin. H. N. 18, 28; übh. Koch, Ar. Equ. 416; neben ὀψοποιός, Plat. Rep. II, 373 c; von dem er als der höhere unterschieden wird, Ath. IX, 405 a. Aber auch Schlächter, wie es scheint, τοῦ μαγείρου — ὀστῶδες σφύδρα κἄτῳ τι προσκόπτοντος ἀπὸ τύχης κρέας, Macho bei Ath. VI, 243 f, womit Plat. Euthyd. 301 d zu vgl., προσήκειν τὸν μάγειρον κατακόπτειν καὶ ἐκδείρειν. — Die Alten leiten es von τὰς μάζας μορύσσειν od. τὰς μαγίδας αἴρειν ab.

μαγειρόδης, ες, auf Art eines Koches, Sp.

μαγείρας αὐλός, nach Hesych. μαγεύων τοὺς ἀχρωμένους.

μάγγανα, τό, Zaubermittel, βρωτοῖσι καὶ στρωμναῖσι καὶ μαγεύμασιν παρεκτρέποντες ὀχετὸν ὥστε μὴ θανεῖν, Eur. Suppl. 1110, wo früher μαντεύμασι stand, u. M. Anton. 7, 51 μαγγανεύμασι las, nach Plut. Consol. Apoll. p. 339 richtige Lesart. Bes. künstliche Zubereitung der Speisen, εἰς μαχελεῖα καὶ κοπίδας καὶ φάρμακα καὶ μαγεύματα καθειργνύμενον ἀχολάστων γυναικῶν, Plut. Amator. 6.

μαγεύς, ὁ, der Knetende, Backende, VLL. — Der Abwischende, τὸν μαγῆα σπόγγον, Aristo I (VI, 306).

μαγευτής, ὁ, = μάγος, D. Cass. 52, 36.

μαγευτικός, den Magier, Zauberer betreffend, ἡ μαγευτικὴ ἡ περὶ τὰ ἀλεξιφάρμακα, die magische Kunst, Plat. Polit. 280 d, s. μαγγανευτικός.

μαγεύω, ein Magier sein, in der Weisheit der Magier unterrichtet sein, Plut. Artax. 3. 6. — Durch magische Künste bezaubern, einnehmen, beschwören, ἀνωλόλυξε καὶ κατῇδε βάρβαρα μέλη μαγεύουσα, Eur. I. T. 1337, nach Valcken. emend. für ματεύουσα; vgl. Clearch. bei Ath. VI, 256 e u. Mel. 12 (XII, 57), ἔμψυχα μαγεύων. Bei Apollod. 1, 9, 28, πέπλον φαρμάκῳ μεμαγευμένον, ist μεμαγμένον v. l.

μαγίδιον, τό, dim. von μαγίς, kleiner Backtrog, Schol. Ar. Nubb. 1250.

μαγικός, den Magier betreffend, magisch, Plut. Them. 29; dah. zauberisch, betrügend, Sp.

μαγίς, ίδος, ἡ (μάσσω), 1) der Backtrog, = μάκτρα, Poll. 7, 22; — Epicharm. soll es auch für „Tisch" gebraucht haben, wie auch Soph. frg. 651 bei Poll. 6, 88 angeführt wird: τὰς Ἑκαταίας μαγίδας ὄρπων. — 2) jede geknetete Masse, bes. ein Brot von einer gewissen Gestalt, auch die Honigkuchen, welche man dem Trophonius darbrachte, Sp., ἡ παρὰ Κυπρίοις καλουμένη μαγίς, Ath. XIV, 663 b.

μάγισσα, ἡ, erst sehr Sp., fem. zu μάγος.

μάγμα, τό, jede geknetete Masse, bes. bei den Aerzten eine dicke Salbe, im Ggsz der flüssigen, vgl. κροκόμαγμα.

μαγμός, ὁ, das Abwischen, Reinigen, Hesych. erkl. τὸ καθάρσιον.

μάγνης, ητος, ἡ, s. nom. pr., davon λίθος μαγνήτης od. μαγνῆτις, auch μαγνήσιος, der Magnetstein, der früher λίθος Ἡρακλεία hieß, vgl. Plat. Ion 533 d, ἐν τῇ λίθῳ, ἣν Εὐριπίδης μὲν Μαγνῆτιν ὠνόμασεν, οἱ δὲ πολλοὶ Ἡρακλείαν; Diosc. u. a. Sp., Ep. ad. 30 (XII, 152). — Auch ein dem Silber ähnliches Mineral, das verarbeitet u. gedreht wurde, vielleicht eine Talkart, s. Buttm. in Wolfs Anal. II p. 5 ff.

μάγνος, ὁ, aus Soph. frg. 409 in Phot. lex. angeführt u. ἀπομάσσων καὶ καθαίρων erkl., denn das dabei stehende μέγας ist falscher späterer Zusatz.

μάγος, ὁ, der Magier, s. nom. pr., so hießen die Priester u. Weisen der Perser, die sich auf Astrologie, Traumdeuterei u. andere geheime, zauberische Künste verstanden, Her. oft, Xen., Plut. Dah. übh. Zauberer, Gaukler, Betrüger, als Scheltwort, Soph. ὑφεὶς μάγον τοιόνδε μηχανορράφον, O. R. 387; μάγων τέχναις, Eur. Or. 1497; οἱ δεινοὶ μάγοι, Plat. Rep. IX, 572 e; auch ἀνὴρ μάγος, Ax. 371 a; Folgde; oft bei Luc., der auch μάγος γάρ ἐστι δεινή vrbdt, Asin. 4, wie τὴν μάγον M. Argent. 10 (V, 16). — Wie ein adj., zauberud, zauberisch, im compar., κεστοῦ μαγώτερα, Philod. 10 (V, 121). Vgl. übrigens γόης.

μαγο-φόνια, τά, Ermordung der Magier, ein Fest bei den Persern, Her. 3, 79. Bei Ctesias 15 auch ἡ μαγοφονία.

μαγύδαρις, ἡ, der Same von der Pflanze Silphion, auch die Wurzel u. der Stengel, Theophr., Diosc. Und eine andere, von σίλφιον verschiedene Pflanze. [Ueber die Quantität vgl. Plaut. Rud. 3, 2, 19].

Digitized by Google

μαγ-φδή, ἡ, = Folgdm, Hesych. erkl. ὄρχησις ἀπαλή.

μαγ-φδία, ἡ, die Kunſt, das Spiel des Folgenden, Ath. XIV, 621 c, ἀπὸ τοῦ οἴονεὶ μαγικὰ προφέρεσθαι καὶ φαρμάκων ἐμφανίζειν δυνάμεις. Von

μαγ-φδός, ὁ, eine Art Pantomime od. Poſſe, nach Einigen Schauſpieler, die Männerrollen in Frauentracht ſpielten, vgl. λυσιῳδός.

μαδᾶ-γένειος, dor. = μαδηγένειος, Phot., wahrſcheinlich aus einem Trag.

μαδαῖος, poet. = μαδαρός, Sp.

μαδάλλω, = μαδίζω, Hesych.

μάδαρις, πάλτου τι εἶδος, Strab. 4, 4, 3, μαδάρεις, Hesych., Cor. nach Scal. em. μάταρις.

μαδαρός, zerfließend, Arist. H. A. 4, 6; beſ. dem die Haare ausgefallen ſind, kahl, Lucian. ep. 18 (XI, 434); Hesych. erkl. ἁραιόθριξ.

μαδαρότης, ητος, ἡ, Kahlheit, Hippocr.

μαδαρόω, = μαδίζω, LXX.

μαδάρωσις, ἡ, das Ausfallen der Haare, beſ. der Augenbrauen, Medic.

μαδάω (madeo, naß ſein), zerfließen, ſich auflöſen, Theophr.; vom Haare, ausgehen, θρὶξ μαδῶσα, Ael. N. A. 15, 18; dah. = kahlköpfig ſein, Ar. Plut. 266, πρεσβύτην μαδῶντα, nach dem Schol. κόμην μὴ ἔχοντα. S. auch μυδάω.

μάδδα, ἡ, dor. = μάζα, Ar. Ach. 732.

μαδη-γένειος, mit glattem, bartloſem Kinn, Poll. 2, 88. Bei Arist. H. A. 3, 11 hat Bekker μαδιγένειος geſchrieben, die mss. ſchwanken ſehr.

μάδησις, ἡ, das Verlieren, Ausgehen der Haare, Kahlwerden, Hippocr.

μαδι-γένειος, ſ. μαδηγένειος.

μαδίζω, kahl machen, die Haare ausraufen, Hippocr.; u. intranſ., von den Haaren, ausgehen, = μαδάω.

μάδισις, ἡ, = μάδησις, übh. das ſich Auflöſen, von Pflanzen, Theophr. v. l. μύδησις.

μαδιστήριον, τό, ein Werkzeug, das Haar auszurauſen, wegzunehmen, Haarzange, beim Schol. Ar. Equ. 1232 Erkl. von εὐστρα.

μάδον, τό, = μαδωνία, Plin. H. N. 25, 7.

μάδος, τό, daſſelbe, auch = μαδιστήριον, Hesych.

μαδός, nach Hesych. = λεῖος, Stammwort zu μαδαρός.

μάδρυα, τά, für μαλόδρυα, = κοκκύμηλα, nach Ath. II, 50 b; auch Theophr.

μαδρύνω, = μαδαρόω, Hesych., der μαδρυνθήσομαι durch ἐπιτριβήσομαι erkl.

μᾶδωνία, ἡ, die Waſſerlilie, nymphaea, Theophr.

μάζα, ἡ, od. richtiger nach Drac. p. 72. 100 μᾶζα, wie Bekker überall ſchreibt, eigtl. das Geknetete, von μάσσω, beſ. Gerſtenbrot, Her. 1, 200; Archil. 56; μάζας γενναίας, Plat. Rep. II, 372 b; ἐμοὶ μᾶζαν μεμαχότος, wie wir ſagen „Einem Etwas einbrocken", mit Anſpielung auf μάχη, μάχομαι, Ar. Equ. 55 u. öfter; φυστή, Vesp. 610; ἄρτους, μάζας nennt er neben einander, Eccl. 606, vgl. Plut. 192; ſie werden auch ſonſt unterſchieden, vgl. Ath. IV, 137 e; daher ſprichwörtlich ἀγαθὴ καὶ μᾶζα μετ' ἄρτον, Zenob. 1, 12; ἐπὶ τῶν τὰ δευτερεῖα τισὶ διδόντων; vgl. Achaeus bei Ath. VI. 270 e; Xen. Cyr. 1, 2, 11. 6, 2, 28 u. Folgde; κυρβαίη, ἀμολγαίη ſ. unter dieſen Wörtern. Vgl. noch Ath. XIV, 663 b; nach den VLL. urſprünglich ἡ τροφὴ ἀπὸ γάλακτος καὶ σίτου.

μαζ-αγρέτας, ὁ, der Gerſtenbrot Einſammelnde, Bettelnde, Aristias bei Ath. XV, 686 a. Vgl. κωλ-αγρέτας.

μαζάω, Gerſtenbrot kneten, Hesych.

μαζέας, ὁ, = μάζινος, Epiocharm. bei Ath. VII, 322 a.

μαζηρός, πίναξ, ein Teller, auf welchem man Gerſtenbrot herumreicht, Poll. 10, 84.

μάζινος, 1) von Gerſtenbrot, von Brotteig, βοῦς, ὁ ἐξ ἀλφίτων, Hesych. — 2) eine Art Kabeljau, auch μαζέας, μαζίνης u. μαζός genannt, Ath. VIII, 332 b.

μαζίον, τό, dim. von μάζα, Phryn. bei Ath. II, 59 c; aber XIV, 646 c ſteht mit falſchem Accent πλακουντῶδες μάζιον. — Auch das dim. von μαζός, μαζίον, wird erwähnt.

μαζίσκη, ἡ, dim. von μάζα, Ar. Equ. 1166.

μαζο-βόλιον, τό, = Folgdm, Apoll. Lex.

μαζο-νόμιον, τό, eine Schüſſel, um Gerſtenbrot herumzureichen, Callixen. bei Ath. V, 202 e; nach Hesych. von Holz. — Auch μαζονομεῖον, Ar. fr. 367.

μαζο-νόμος, Gerſtenbrot vertheilend, ὁ, sc. κύκλος, oder πίναξ, = Vorigem; übh. Schüſſel zu Speiſen, Ath. IV, 149 a; mazonomum, Hor. Sat. 2, 8, 86.

μαζο-πέκτης, ὁ, Gerſtenbrotbäcker, ἀρτοκόπος, Hesych.

μαζο-ποιέω, Gerſtenbrot machen, Schol. Od. 14, 429.

μαζο-ποιός, Gerſtenbrot machend.

μαζός, ὁ (vgl. μάομαι, μασάομαι u. μάσσω), die Bruſtwarze (nach Suid. eigtl. vom Manne), βάλε στῆθος παρὰ μαζόν, Il. 8, 121 u. öfter, er traf die Bruſt an der Warze, wie στέρνον ὑπὲρ μαζοῖο, 4, 528, δεξιτερὸν κατὰ μαζόν, 5, 393, öfter vom Manne. — Von der Frau, die Bruſtwarze, an der das Kind ſaugt, die Mutterbruſt, μαζὸν ἀνέσχεν, ἐπέσχον, die Bruſt geben, Il. 22, 80. 83, γυναῖκα δὲ θήσατο μαζόν, 24, 58, u. ſo in der Od., πάϊς δέ οἱ ἦν ἐπὶ μαζῷ, ſie hatte einen Knaben an der Bruſt, Od. 11, 448. 19, 483; αὐτὴ προςέσχε μαζόν, Aesch. Ch. 524; μαζὸς σπαργῶν ἔτι, Eur. Bacch. 700, σῶν ἀπὸ μαζῶν Hec. 144; sp. D., wie in der Anth., γλαγόεντες, εὔζυγες, ἱμερόεντες, Sosip. 3 (VI, 56). — Auch bei Her., ἐπεζωσμέναι καὶ φαίνουσαι τοὺς μαζούς, 2, 85, mit der v. l. μαστούς, 4, 202. 9, 112. — Auch von Thieren, das Euter, die Zitze. — Uebertr., die Amme, Callim. — Auch = μάζινος 2. — Vgl. μαστός, μασθός, μασθός.

μαζοέσσιος, wie eine Bruſt geſtaltet, bruſtförmig, Lycophr. 534.

μαζο-φαγέω, Gerſtenbrot eſſen, Hippocr.

μαζο-φάγος, Gerſtenbrot eſſend, Hippocr.

μαζο-φορίς, ίδος, ἡ, Schüſſel zum Gerſtenbrotauftragen, wie μαζονόμιον ὅμοιον κανῷ, Hesych.

μαζῶνες, οἱ, das Bacchusfeſt zu Phigalia in Arkadien, u. die es feiern, weil dabei Gerſtenbrot gegeſſen wurde, Ath. IV, 149 b.

μαθαλλίς, ίδος, ἡ, auch μαδαλίς u. μασθαλίς geſchrieben, eine Art Becher, Ath. XI, 487 c.

μαθεῖν, aor. II. zu μανθάνω.

μάθη, ἡ, = μάθησις, Hesych.

μάθημα, τό, das Gelernte, die Wiſſenſchaft; Soph.

Digitized by Google

Phil. 906; Eur. Hec. 814; οὐκ ἀπεργαμέν τινα ἢ μαθήματος ἢ θεάματος, Thuc. 2, 39; τοῦ καλοῦ, Plat. Conv. 211 e; τοῦ περὶ τοὺς λογισμοὺς μαθήματος, Rep. VII, 525 d, wie Lach. 182 b; τὰ μαθήματα παίδων Tim. 26 b, öfter; Xen. Mem. 1, 1, 7. Bei Sp. beſ. Arithmetik u. Geometrie, die mathematiſchen Wiſſenſchaften; daher οἱ ἀπὸ τῶν μαθημάτων, die Mathematiker, S. Emp. oft; auch die Aſtrologie iſt gemeint, Pallad. 66 (VII, 687).

μαθηματικός, zum Lernen gehörig, lernbegierig, wie Plat. Tim. 88 b νυθδὶ τὸν μαθηματικὸν ἢ τινα ἄλλην σφόδρα μελέτην διανοίᾳ καταργαζόμενον; Arist. u. A. — Beſ. = die Mathematik betreffend, die ſelbſt ἡ μαθηματική, sc. τέχνη, heißt, wie ὁ μαθηματικός = der der Mathematik kundig iſt, Arist. Eth. 6, 8 u. Folgde; ſpäter auch = Aſtrolog, S. Emp. adv. math. 4, 34. — Auch adv.

μαθηματο-σωλικός, ἡ, όν, mit Wiſſenſchaften Handel treibend, γένος, Plat. Soph. 224 e, ἡ μαθηματοσωλική, sc. τέχνη, Handel mit der Wiſſenſchaft, Unterricht für Geld, ibid.

μαθησία, ἡ, = μάθησις (?).

μάθησις, ἡ, das Lernen; ἀλλὰ σοὶ μάθησις οὐ πάρα, du willſt nicht lernen, Soph. El. 1021; ὧν μάθησιν οὐκ ἔχει, Eur. Suppl. 915; ὅτι ἡμῖν ἡ μάθησις οὐκ ἄλλο τι ἢ ἀνάμνησις τυγχάνει οὖσα, Plat. Phaed. 72 a; καὶ ἐπιμέλεια, Prot. 324 a; καὶ μελέτη, Theaet. 153 b, öfter; Xen. Mem. 3, 9, 2; — ἡ ἐν ταῖς ὅπλοις μάθησις, der Unterricht, Plat. Lach. 190 d; auch ἡ περὶ τὸ ἵππον μάθησις, Rep. VII, 525 a. — Das Wiſſen, μάθησιν οὐ καλὴν ἐκμανθάνεις, Soph. Trach. 450; μ. καὶ ἐπιστήμη, Xen. Mem. 4, 2, 20; u. ſo beſ. Sp. = die Wiſſenſchaft.

μαθητεία, ἡ, der Unterricht, den der Schüler genießt, Sp.

μαθητέος, adj. verb. zu μανθάνω, zu lernen und allgemein, zu erkennen, wahrzunehmen, Her. 7, 16, 3; πόσα καὶ πότε μαθητέα, Plat. Legg. VII, 818 d.

μαθητεύω, Schüler ſein, τινί, Plut. X orat. Isocr. p. 237. — Auch tranſ., lehren, unterrichten, τινά, N. T. Dah. pass. μαθητεύομαι, unterrichtet werden, lernen, Sp., beſ. K. S.

μαθητής, ὁ, der Lernende, Schüler, Her. 4, 77 u. öfter; Gegſ. διδάσκαλος, Plat. Euthyphr. 5 a, u. ἑταστής, Lach. 186 e; vgl. noch ἵνα τῶν μαθητῶν περὶ ὀρθότητος ὀνομάτων ἐμὶ γράφον, Crat. 428 b.

μαθητιάω, desiderat. zu μανθάνω, ich möchte gern lernen, Schüler ſein, es ſchülert mich, Ar. Nubb. 183 u. Sp., die es auch = μαθητεύω, Schüler ſein, gebrauchen, Comet. 6 (XV, 38).

μαθητικός, zum Lernen gehörig, τὸ μαθητικὸν εἶδος, Plat. Soph. 219 c; = μαθηματικός, lernbegierig, Rep. V, 475 e, l. d.; Arist. H. A. 9, 1.

μαθητός, adj. verb. zu μανθάνω, erlernt, lernbar, ὅσα ἡγοῦνται μαθητά τε καὶ διδακτὰ εἶναι, Plat. Prot. 319 e, öfter.

μαθήτρια, ἡ, fem. zu μαθητής, Schülerinn, Sp.

μαθητρίς, ίδος, ἡ, daſſelbe, Sp., vgl. Lob. Phryn. 256.

πάθος, τό, ion. u. ep. = μάθησις, ἡ, Klugheit, τῷ πάθει μάθος θέντα, Aesch. Ag. 170, der uns lernen läßt in Leid; Hdn. π. μ. λ. 36 aus Alcae.

μαῖα, ἡ, eigtl. die Amme, Eur. Hipp. 243. 311; bei Hom. freundliche, ehrende Anrede an ältere Frauen, beſ. an ſolche, die Wärterinnen, Ammen der Kinder geweſen ſind, liebes Mütterchen, im voc., Od. 2, 349. 19, 482 u. öfter Anrede an die Eurykleia; H. h. Cer. 147; ἰὼ Γαῖα μαῖα, Aesch. Ch. 43, wie μᾶ γᾶ, Mutter Erde; vgl. Eur. Alc. 394. — Bei den Doriern = Großmutter, Iambl. v. Pyth. 11, 56; — die Hebamme, Plat. Theaet. 149 a ff.; VLL. — Bei Arist. H. A. 4, 2 eine große Art Meerkrebs. — S. auch nom. pr.

μαίανδρος, ὁ, ſ. nom. pr.; bei Späteren übertr. von jeder Krümmung, von einem vielfach geſchlängelten Wege, von Verzierungen auf Kunſtdenkmälern.

μαιανδρ-άδης, ες, verſchlungen, Sp.

μαιάς, άδος, ἡ, = μαῖα, von Suid. μάμμη, τροφός erkl. Bei Nonn. D. 3, 403 = μαιευτική.

μαιεία, ἡ, die Hebammenkunſt, das Geſchäft der Hebamme, Plat. Theaet. 150 d 210 c; B. A. 108.

μαίευμα, τό, das von der Hebamme gebrachte Kind, die Geburt, Plat. Theaet. 160 e.

μαίευσις, ἡ, das Entbinden, welches die Hebamme beſorgt, Plat. Theaet. 150 b.

μαιευτής, ὁ, der Entbindende, Geburtshelfer (?).

μαιευτικός, zum Entbinden gehörig; ἡ μαιευτικὴ τέχνη, die Entbindungskunſt der Hebamme, Plat. Theaet. 161 c u. öfter; ſ. beſ. Polit. 268 b, wo Sokrates ſein Lehrverfahren, die Begriffe aus dem Innern der Schüler zu entwickeln, ſo bezeichnet, vgl. D. L. 3, 49. — Adv., Poll.

μαιεύτρια, ἡ, fem. zu μαιευτής, Hebamme, Soph. frg. 86 bei B. A. 108, 31.

μαιεύτωρ, ορος, ὁ, = μαιευτής, Sp.

μαιεύω, u. gew. im med., entbinden, von der Hebamme geſagt, u. bei Plat. übertr. von Entwicklung geiſtiger Begriffe (ſ. μαιευτικός), τινά, Plat. Theaet. 150 b 157 c; pass., τὰ ὑπ' ἐμοῦ μαιευθέντα, 150 e, u. Sp., wie D. Sic. 19, 34; μαιεύεται ἡ Ἄρτεμις, ſie iſt Hebamme, Luc. D. D. 26, 2; — ὄρνιθας μαιεύεσθαι, junge Hühner ausbrüten laſſen, Suid. — Sprichw. ἀετὸν κάνθαρος μαιεύεται, Zenob. 1, 20 u. Schol. Ar. Lys. 695.

μαιήϊος, = μαιευτικός, Nonn. 9, 167.

μαιήτωρ, ορος, = μαιεύτωρ, Sp.

μαιμάζω, f. ξ. ſtatt μαιμάσσω.

μαιμακτήρια, τά, das Feſt des Zeus Μαιμάκτης in Athen, wonach

μαιμακτηριών, ῶνος, ὁ, der Monat hieß, in welchem das Feſt gefeiert wurde, er entſpricht der letzten Hälfte des November u. der erſten des December. Von

μαιμάκτης, ὁ, Beiname des Zeus, der Tobende, Stürmiſche, als der Gott der Winde u. Stürme, unter welchem Namen ihm in Athen die Maimakterien im erſten Wintermonat gefeiert wurden, Harpocr.; Plut. de coh. ira 9 erkl. den Namen durch eine Antiphraſe für μειλίχιος; vgl. Hesych.

μαιμάκυλον, τό, ſ. μεμαίκυλον.

μαῖμαξ, ακος, ὁ, ſtürmiſch, tobend, Hesych. erkl. ταραχώδης.

μαιμάσσω, in heftiger, ſtürmiſcher Bewegung ſein, ἰδέσθαι, Bian. 4 (IX, 272); u. übertr. von leidenſchaftlicher Bewegung, auch heftig verlangen, VLL., worauf auch die Gloſſe des Hesych. unter dem verſchriebenen μεμάσσω geht.

μαιμάω (*ΜΑΩ*, mit reduplicirtem Stamm, wie παιφάσσω von φάω), heftig verlangen, trachten, ſtreben; Hom. abſol., μαίμησε δέ οἱ φίλον ἦτορ,

Digitized by Google

Il. 5, 670, *ἐμοὶ περὶ δούρατι χεῖρες ἄαπτοι μαιμῶσι*, 13, 78, greifen begierig nach dem Speere, *μαιμώωσι δ' ἐνερθε πόδες καὶ χεῖρες ὑπερθεν*, 75, *μαιμώων ἔφεπ' ἐγχεῖ*, 15, 742, u. von der Lanze selbst, *αἰχμὴ δὲ στέρνοιο διέσσυτο μαιμώωσα*, 542, wie 5, 661; wüthen, *μαιμᾷ πέλας ἄλλοτε ἄλλους ὄφις*, Aesch. Suppl. 872, *χεῖρα μαιμῶσαν φόνου*, Soph. Ai. 50, u. einzeln bei sp. D.; von der jagenden Artemis, *δεινὸν μαιμώσαις ἐγκονέουσα κυσίν*, Mnasalc. 5 (VI, 268); *μαιμώοντας*, Opp. Hal. 5, 375; *μαιμώωσαι*, Ap. Rh. 2, 269; *ἐς δὲ σίδηρον θύρσοι μαιμώωντο*, sie strebten zum Eisen hin, verwandelten sich in Eisen, D. Per. 1156. — Auch bei Her. 8, 77 steht *δεινὸν μαιμώοντα* im Orak. für „heftig begehren", *λῖς μαιμώων χροὸς ἄσαι*, Theocr. 25, 253. — Die VLL. erkl. *ὀρέγεσθαι, ἐπιθυμεῖσθαι*.

μαιμάσσω, Sp. = *μαιμάω*, heftig begehren, *οὔρεα μαιμάσσων ἐπινίσσεται ὀκρυόεντα*, Nic. Th. 470, wo der Schol. *ζητῶν* erkl. u. die v. l. *λαιμώσσων* anführt.

μαιμάω, s. *μαιμάω*.

μαιν-ανδρος, *γυνή*, ein manntolles Weib, Hdn. epim. p. 83.

μαινάς, *άδος*, *ἡ*, die Rasende, die Verzückte, bacchisch Begeisterte; *μεγάροισι διέσσυτο μαινάδι ἴσκη, παλλομένη κραδίην*, Il. 22, 460; H. h. Cer. 387; bes. die Bacchantinn, Aesch. frg. 350; aber Eum. 476 sind es die Erinyen; *Βάκχον μαινάδων ὁμόστολον*, Soph. O. R. 212, der auch *λύσσα μαινὰς* verband, frg. 678, von der Liebe; öfter bei Eur., bes. in Bacch. Bei Pind. P. 4, 216 ist *μαινὰς ὄρνις* der Liebeswahnsinn erregende *ἴυγξ*.

μαίνη, *ἡ*, ein kleiner Meerfisch, den man eingesalzen aß, Philod. 30 (XI, 412) u. a. Sp.; vgl. maena, *μαινίς*. Er hieß auch *μαινομένη*. Vgl. *μαινομένια*.

μαινίδιον, *τό*, dim. zum Folgdn; Pherecrat. bei Ath. VII, 309 a; Arist. H. A. 6, 15.

μαινίς, *ίδος*, *ἡ*, u. *ῖδος*, dim. von *μαίνη*, od. dasselbe, Ar. Ran. 984; vgl. Ath. VII, 313; Antp. Sid. 96 (VII, 637); Ael. A. H. 12, 28. — [*Ι* ist lang bei Opp. Hal. 1, 108.]

μαινόλης, *ὁ*, rasend, verzückt, begeistert, so hieß Bacchus selbst nach Clem. Al. protrept. 11 u. Plut. de coh. ira 13; *θυμός*, Sapph. 1; auch *οἶνος*, begeisternd od. rasend machend, Sp. S. d. folgdn.

μαινόλιος, = *μαινόλης*, so heißt Bacchus, Hymn. in Bacch. (IX, 524, 13).

μαινολὶς, *ίδος*, *ἡ*, fem. von *μαινόλης*, *θοίνοιαν μαινολίν* (richtiger *μαινόλιν*), Aesch. Suppl. 101; *ἀσέβεια*, Eur. Or. 823.

μαίνομαι (*ΜΑΩ*, verwandt mit *μαιμάω*), fut. *μανήσομαι* u. *μανοῦμαι*, Her. 1, 109, perf. mit Präsensbdtg *μέμηνα*, perf. pass. *μεμάνημαι*, Theocr. 10, 31, aor. *ἐμάνην, μανείς*, — rasen, wüthen; Il. meist vom grimmigen Wüthen u. Kämpfen eines Gottes od. Helden in der Schlacht, von Ares, 5, 717. 831, *ὅτε μαίνεται Ἕκτωρ*, 21, 5 u. öfter, vgl. *Ἕκτωρ δὲ μέγα σθένεϊ βλεμεαίνων μαίνεται ἐκπάγλως*, 9, 238, vom Diomedes, 5, 185, u. in demselben Sinne *πῆ μέματον; τί σφῶϊν ἐνὶ φρεσὶ μαίνεται ἦτορ* 8, 413; übertr. auch *καὶ ἐμὸν δόρυ μαίνεται ἐν παλάμῃσιν*, 8, 111, vgl. 16, 75; *ἦ οἱ τότε χεῖρες ἄαπτοι μαίνονται*, 16, 245; 15, 606 ist *μαίνετο δ' ὡς ὅτ' Ἄρης — ἢ ὅλον πῦρ ὀρεσι μαίνηται* verbunden, wie das Feuer in den Bergen wüthet; vom heftigen Zorn, *ἀλλὰ πατὴρ ὀμὸς* (Zeus) *φρεσὶ μαίνεται οὐκ ἀγαθῇσιν*, 8, 360; vom weinberauschten Dionysus, 6, 132; vgl. Od. 18, 406. 21, 298, wo es von Weintrunkenen, Weintollen gesagt ist; *μαινομένας φρασίν*, rasend, Pind. P. 2, 26; *μαινόμενος ἐπιπνεῖ Ἄρης*, Aesch. Spt. 325; *φρήν, κραδία*, 466. 763; auch *μαίνεται γόοισι φρήν*, 950, im Herzen rast's der Schmerz; u. vom Wahnsinn, *κλύω σ' ἐγὼ μεμηνότ' οὐ σμικρὰν νόσον*, Prom. 979; *μεμηνότ' ἄνδρα, μανείς*, Soph. Ai. 81. 813; von bacchischer Begeisterung, Ant. 1138; *μαινομένῃ ξὺν ὁρμῇ βαχεύων ἐπίπνευ*, von rasender Kampfwuth, 135; auch von der Freude, *μαίνεται δ' ὑφ' ἡδονῆς*, El. 1142; übh. thöricht sein, Ant. 761 O. C. 1534; in ähnlichen Vbdgn auch Eur.; *εἰ μὴ μαίνομαι*, Ar. Nubb. 650 Thesm. 470. — Und in Prosa, *ἐμάνη μεγάλως*, Her. 3, 38, *ἐλπίδι μαινομένῃ πίρσαντες Ἀθήνας*, in rasender, thörichter Hoffnung, 8, 77, auch *ὑπὸ θεοῦ μαίνεται*, verzückt, begeistert sein, 4, 79; *καὶ παραπαίω*, Plat. Conv. 173 e, *καὶ ληρεῖν*, Lys. 205 a; *ὁ μαινόμενος καὶ ὑποκεκινηκὼς* Rep. IX, 573 c. Gegs. von *σωφρονεῖν*, Phaedr. 244 a; *μαίνεσθαι ὑπὸ ἐπιθυμιῶν καὶ ἐρώτων*, Rep. IX, 578 a, wie *δι' ἔρωτα μανείς*, aus Liebe rasend, Phaedr. 253 c; Oratt. u. Sp.; *μέμηνεν ὑπὸ σοῦ*, Luc. D. D. 12, 1; *μεμηνότες ὑπὸ τοῦ ποτοῦ*, ib. 18, 2; *μαίνεσθαι ἐπί τινι*, auf Etwas rasen, begierig sein, Eur. Phoen. 535; Alexis Ath. XIII, 587 b; auch *εἴς τι*, D. Sic. 14, 109. — *Οἶνος μαινόμενος*, wilder, brausender Wein, Plat. Legg. VI, 869 e. — *Μαίνεσθαι*, ein Ausruf des Unwillens, wie unser „es ist zum Tollwerden". — Der aor. med. selten, *μηνάμενος*, Antiphil. 25 (IX, 35). — Das act., rasend machen, ist selten, u. im praes. erst bei Sp. (für *ἐκμαίνω*), der aor. schon bei Eur., *σ' ἔμηνε θεοῦ τις βλάβη*, Ion 520; *οὐδ' ὡς φαρμάκοις ἑτέρα τὸν ἄνδρ' ἔμηνεν*, Ar. Thesm. 561; *ἔμηνε ταῦτα τὸν Ἀγησίλαον*, Xen. Hell. 3, 4, 8; aber bei Bion. 1, 62 ist dieser aor. intransf.

μαινομένη, *ἡ*, = *μαίνη*, Schol. Luc. gall. 22.

μαινομένια, *τά*, = Vorigem, Alex. Trall.

μαινο-ποιός, rasend machend, Schol. Pind. P. 4, 138.

μαίομαι (*ΜΑΩ*), trachten, streben, suchen; Od. 14, 456; H. Cer. 44; c. accus., *μαιομένη κευθμῶνας ἀνὰ σπέος*, Od. 13, 367, wie Hes. O. 534; *δυνατὰ μαιόμενος*, Pind. P. 11, 51; *σέθεν ὄπα*, N. 3, 5; *μαιόμενοι μεγάλαν ἀρετὰν θυμῷ λαβεῖν*, Ol. 8, 5; ähnlich Aesch. Ch. 775; *λαβὼν ἐμαίσατ' ἔγχος ἐξόδους ἔρπειν κενάς*, Soph. Ai. 280; sp. D., *ἐς Ἑλλάδα μαιομένοισι κῶας ἄγειν* Ap. Rh. 2, 1194, öfter; auch *τινός*, 4, 1275; *ὄλεθρόν τινι*, Einem Verderben zu bereiten trachten, Nic. Th. 197. In Prosa nur Plat., der es Crat. 421 a durch *ζητεῖν* erkl. Dazu gehört das fut. *μάσσεται*, Il. 9, 344, wo Wolf *γαμέσσεται* las.

μαῖον, *τό*, eine Pflanze, eine Kümmelart, auch *λαγοκύμινον* genannt.

μαιόομαι, = *μαιεύομαι*, entbinden, von der Hebamme gesagt, bes. bei Sp.; *τὰς τεκούσας ἐμαιοῦτο*, Luc. D. D. 16, 2; *οὐδὲ κατὰ τὴν Εἰλείθυιαν μαιώσεταί σε*, ib. 18, 1; Plut. u. A. übertr., *ὑμᾶς ἀφροσύνη μαιώσατο τόλμα δ' ἔτικτε*, Leon. Al. 2 (IX, 80); Coluth. 130. — Von der Amme gesagt, *μαιώσατο μαζῷ*, Nonn. D. 8, 186.

Digitized by Google

μαῖρα (s. nom. pr.), so heißt der Hundsstern, eigentlich der Funkelnde. Bes. bei sp. D.; *ὑπὸ μαίρῃ σύνεγγυς*, von einer Insel, Crinag. 23 (IX, 555); Nonn. D. 5, 221; Lycophr. 269.

μαιράδα, dor. = *μαρίαν*, nach Hesych. bei den Tarentinern = *παπῶς ἔχειν*.

(**μαίρω**, funkeln, leuchten, als Stamm von *μαρμαίρω* u. ähnlichen Wörtern angenommen.)

μαίσωλος, ὁ, ein vierfüßiges Thier in Indien, Hesych.

μαίσων, ωνος, ὁ, bei den Athenern der Koch, der ein Einheimischer war, *τὸν πολιτικὸν μάγειρον*, im Ggsz des *μάγειρος ξένος* oder *ἐκτάπους*, Ath. XIV, 659 a; VLL. Bes. die komische Person eines Kochs in der Comödie (s. nom. pr.). Davon *μαισωνικὰ σκώμματα*, Ath. a. a. O.

μαίσων, ἡ = *μαίσωσις*, Plut. Alex. 3.

μαισωτικός, = *μαισωτικός*, Sp. — S. auch nom. propr.

μαίωτρον, τό, Hebammenlohn für die Entbindung, Luc. D. D. 18, 1 im plur.

μάκαιρα, ἡ, bes. fem. zum Folgdn; H. h. Apoll. 14; *Θήβη*, Pind. I. 6, 1, *Θεσσαλία*, P. 10, 2, *Ἑστία*, Ol. 1, 11, öfter; Aesch. Sept. 163; Soph. Phil. 400; Eur. Alc. 1004; Ar. Av. 1759.

μάκαρ, αρος, ὁ, auch ἡ, Eur. Bacch. 565, Ar. Av. 1722, wie Eubul. bei Ath. XV, 679 b; vgl. Mein. com. III p. 251; bei Sp. auch mit neutr., vgl. Lob. par. 208 (nach Arist. eth. 7, 11 von *χαίρω*, eigtl. „freudig"; Andere leiten es von *μακρός* ab, so daß eigtl. die Götter, die Hohen, so hießen), — selig, glückselig, eigtl. von den Göttern, die bei Hom. u. Hes. oft *μάκαρες θεοί* heißen, im Ggsz der Menschen, *πρός τε θεῶν μακάρων πρός τε ἀνθρώπων*, Il. 1, 339, öfter; auch absolut, *οἱ μάκαρες*, die Seligen, die Götter, Od. 10, 299; Hes. O. 551 u. sonst im plur.; der sing. in Anreden an einzelne Götter, H. h. 7, 10. 21, 7; *μάκαρες ἐν Ὀλύμπῳ*, Pind. frg. 58, *Κρονίδαι μάκαρες*, P. 5, 118; so auch Tragg., wie Aesch. Prom. 96. 169 Ag. 1309; Soph. Phil. 398 u. sonst. — Uebertr. von Menschen, den höchsten Grad menschlicher Glückseligkeit bezeichnend, *ὦ μάκαρ Ἀτρείδη*, Il. 3, 182, neben *ὀλβιόδαιμον*, *μακάρων δ' ἐξέσσε τοκήων*, 24, 377; bes. wohlhabend, reich, *ἀνδρὸς μάκαρος κατ' ἄρουραν*, 11, 68, vgl. Od. 1, 217; superl., *μακάρτατος ἔσχον ἁλλων*, 6, 158, vgl. 11, 488, wo es für den comp. steht; — Pind. *ἄνδρες*, P. 10, 46, *μακάρων ἀγοραί*, I. 7, 26; *μάκαρι σὺν τύχᾳ*, Ar. Av. 1722. — Bes. heißen aber so die Verstorbenen, die auch wir in höherer Beziehung die Seligen nennen, *μάκαρες θνητοί*, Hes. O. 143. Aber zunächst werden nicht alle Gestorbenen damit bezeichnet, denn auf den *μακάρων νῆσοι*, den Inseln der Seligen, die von den Alten an den Weststrand der Erde in den Oceanus verlegt wurden, sind nur die im Kampf gefallenen Heroen, die Halbgötter des vierten Menschengeschlechtes, die dort ein sorgenloses Leben genießen. S. nom. pr. Bei Sp. aber wie in der Anth. wird es allgemeine Bezeichnung der Verstorbenen. S. auch *μακάριος*, *μακαρίτης*. — Compar. *μακάρτερος* u. superl. *μακάρτατος*, Od. 6, 158. 11, 483; *ἔνθ' ἀνάκτων*, *μακάρων μακάρτατε*, Aesch. Suppl. 519.

μακαρία, ἡ, die Glückseligkeit; *κενὴ μ.*, nichtiges, in bloßen Wünschen bestehendes Glück, Luc. Hermot. 71; Navig. 12; komischer Euphemismus für *ἐς κόρακας* ist Ar. Equ. 1151: *ἅπαγ' ἐς μακαρίαν ἐκποδών*, wie man auch bei uns „einem die ewige Seligkeit wünscht"; vgl. *βάλλ' ἐς μακαρίαν*, Plat. Hipp. mai. 293 a, wo Heindorf zu vergleichen, wie Ruhnk. zu Tim. p. 59; auch *εἰς μακαρίαν τὸ λουτρόν*, Antiphan. bei Ath. I, 18 c. Eigtl. wohl in dieser Vrbdg = das Land der Seligen. S. auch nom. pr.

μακαρίζω, glücklich preisen, *τινά*, Od. 15, 538. 17, 165, wie Pind. N. 11, 11; *βροτῶν οὐδὲν μακαρίζω*, Soph. O. R, 1195; Ar. Vesp. 429; *ὠμήν*, Her. 1, 31; *τινά τινος*, Einen wegen einer Sache, z. B. *θανάτου*, Lys. 2, 80; *ὑμᾶς τοῦ κτήματος*, Plat. Euthyd. 274 a; Thuc. 5, 105 *μακαρίσαντες ὑμῶν τὸ ἀπειρόκακον, οὐ ζηλοῦμεν τὸ ἄφρον*; Sp. — S. auch *μακαριστός*.

μακάριος, auch *πάσης μακαρίου σπουδῆς ἄξιον*, Plat. Legg. VII, 803 c, in Prosa übliche Form für *μάκαρ*, schon Pind. P. 5, 46; *ὅ γ' εὖ ζῶν μακάριός τε καὶ εὐδαίμων*, Plat. Rep. I, 354 a u. öfter; *ἡ μακαρία ζωή*, Legg. IV, 713 c; auch *ὡς ἡδὺ καὶ μακάριον τὸ κτῆμα*, ausgezeichnet schön oder reich, Rep. VI, 496 c; Ggsz *ἄθλιος*, IX, 571 a; öfter als schmeichelnde Anrede, *ὦ μακάριε*, mein Lieber, Bester, z. B. Prot. 309 c; auch ein gen. tritt dazu, *ὦ μακάριοι σφὼ τῆς θαυμαστῆς φύσεως*, glücklich ihr um der wundervollen Natur willen, Euthyd. 303 c, wie Ar. Vesp. 1292, *ἰὼ γελῶναι μακάριαι τοῦ θέρματος*, vgl. 1512; auch *ὦ μακάριε σὺ τά τε ἄλλα καί*, Xen. Cyr. 8, 3, 39. — Auch von den Todten, den Seligen, Plat. Legg. XII, 947 d u. Sp. — Adv., Eur. Hel. 915 Ar. Plut. 629 u. sonst.

μακαριότης, ητος, ἡ, Glückseligkeit, Glück, Plat. Legg. II, 661 b.

μακαρισμός, ὁ, das Glücklichpreisen, Plat. Rep. IX, 591 d, Arist. rhet. 1, 9 u. Sp.

μακαριστός, glücklich, selig zu preisen, gepriesen; *τί γὰρ εὐδαιμον καὶ μακαριστὸν μᾶλλον νῦν ἐστὶ δικαστοῦ*, Ar. Vesp. 550; *ζήσουσι τοῦ μακαριστοῦ βίου μακαριώτερον*, Plat. Rep. V, 465 d; *τὴν μακαριστοτάτην εὐδαιμονίαν κεκτῆσθαι*, Xen. Mem. 2, 1, 33; Sp.

μακαρίτης, ὁ, der Selige, d. i. der Verstorbene, Aesch. Pers. 625; aber nur von kürzlich Verstorbenen, Ventl. Phalar. p. 9; Theocr. 2, 70 u. bes. bei Sp., wie Luc., *ὁ μακαρίτης σου πατήρ*, D. Mer. 6, u. K. S.; vgl. noch Ath. III, 113 e, *μακαρίους οὖν αὐτούς, μᾶλλον δὲ μακαρίτας εἶναι φημι*, wo es offenbar eine Steigerung, glücklich, selig ist. — Adj., = *μακάριος*, z. B. *βίος*, Ar. Plut. 555 u. Sp.

μακαρῖτις, ιδος, ἡ, fem. zum Vorigen; Theocr. 2, 70; *γυνή*, Luc. Philops. 27.

μακαριωσύνη, ἡ, = *μακαριότης*, Hdn. epim. p. 232.

μάκαρς, ὁ, äol. statt *μάκαρ*, Alcm. frg. 66.

μακαρτός, = *μάκαρ*, oder *μακαριστός*, Leon. Tar. 69 (VII, 740).

μακεδνός (vgl. *μακρός*, *μηκεδανός*), schlank; *αἴγειρος*, Od. 7, 106; *ἔλάται*, Nic. Th. 472.

μακεδονίζω, es mit den Macedoniern halten, macedonisch gesinnt sein, Pol. 20, 5, 5; macedonisch werden, Plut. Ant. 27; Ath. III, 122 a.

μακελλεῖον, τό, oder *μακέλλειον*, Schlachthaus, Plut. Amator. 6.

Digitized by Google

μαχέλη, ἡ, = Folgdm; Hes. O. 472; Theocr. 16, 32; Ap. Rh. 4, 1533.

μάχελλα, ἡ (κέλλω, vgl. δίκελλα), Schaufel, Spaten, Hacke, Il. 21, 259; *Τροίαν κατασκάψαντα τοῦ δικηφόρου Διὸς μαχέλλῃ*, Aesch. Ag. 512, des rächenden Zeus Grabscheit, wobei man an den Blitz denkt. Vgl. Ar. Av. 1240.

μάχελον, oder *μάχελλον*, τό, auch *μάχελος*, = *δρυφακτός*, *φραγμός*, Einschluß, maceria, wovon Varro L. L. 4, 35 auch macellum ableitet; dabei bemerkend Iones ostia hortorum et castelli *μαχέλλους* vocant. Vgl. *μαχελεῖον*. — D. Cass. 61, 18 erkl. *μάχελλον* durch *ἀγορὰν τῶν ὄψων*, Markt der Lebensmittel.

μάχερ, τό, ein indianisches Gewürz, Galen.; bei Plin. macir.

μᾰκιστί-κρᾶνος, mit langer Kuppe, langem Federbusch, der Wiedehopf, Hesych.

μακιστήρ, ῆρος, ὁ, *μῦθος*, im Gegensatz von *σύντομος*, also lang gedehnt, = *μακρός*, Aesch. Pers. 684.

μᾰκιστήρ, ῆρος, ὁ, Aesch. Suppl. 461, *ἧκουσα μακιστῆρα καρδίας λόγον*, nach der alten Erkl. = das Herz treffend, verwundend.

μακιστος, dor. = *μήκιστος*, superl. zu *μακρός*, Soph. O. R. 1301.

μακκοάω, von den Alten *ἀνοητιάω*, *μωραίνω* erklärt und von *μὴ ἀκούω*, oder richtiger von *μὴ κοέω* abgeleitet, oder auf *Μακκώ*, s. nom. pr., zurückgeführt, — einfältig, dumm sein, *μεμακκοᾶκώς*, Ar. Equ. 62, *καὶ τὸ τοῦ δήμου πρόσωπον μακκοᾷ καθήμενον*, 395. Man kann auch das lat. maccus, = stolidus, vergleichen.

μᾶκος, τό, dor. = *μῆκος*, w. m. s.

μακρα-δρόμος, f. l. für *μακροδρόμος*.

μακρ-αίων, ωνος, ὁ, lange lebend, lange dauernd; *βίος*, Aesch. frg. 264; Soph. O. R. 518; Plat. Epin. 982 a; *νύμφη*, Ap. Rh. 2, 509.

μακρ-ακόντιον, τό, = *μακρὸν ἀκόντιον*, Sp.

μακράν, ion. *μακρήν* (eigtl. fem. von *μακρός*, sc. *ὁδόν*, einen weiten Weg), weithin, fern, weit; *μακρὰν ἀνωτέρω θακῶν*, Aesch. Prom. 312, vgl. 859; *οὐδέπω μακρὰν πτέσθαι σθένοντες*, Soph. O. R. 16; *προσβαίη μακράν*, Phil. 42; Ggstz *ἀγχοῦ*, Trach. 958; auch von der Zeit, *ἔπαί τἀν οὐ μακρὰν ἔζων ἐγώ*, lange leben, El. 323; *μακρὰν ἀπεῖναι*, Eur. Med. 1158 u. öfter; *μακρὰν ἀπωθεν* vrbdt Ar. Av. 1184; *τάχα — οὐκέτ' ἐς μακράν*, Vesp. 454; u. in Prosa, *μακρὰν ἀποικεῖν*, Plat. Legg. VI, 753 e; *περιελθεῖν*, Theaet. 200 a; Folgdt; *ἰέντες μακράν*, Xen. An. 3, 4, 7, der auch den superl. so braucht, *ὅπως ὅτι μακροτάτην ἔλθοι τῆς Λυδίας*, 7, 8, 20, um so weit wie möglich in Lydien vorzurücken; — von der Rede, weitschweifig, *λέγειν*, *τείνειν*, *ἐκτείνειν*, Aesch. Spt. 695 Ag. 890. 1269; *μὴ μακρὰν βούλου λέγειν*, Soph. El. 1250; vgl. Eur. Or. 848.

μακρ-από-δοτος, in die Ferne verkauft, Eust.

μακρ-αύχην, ενος, langhalsig, *ὄρνις*, Ath. I, 6 c; übh. = lang, *κλίμαξ*, Eur. Phoen. 1180. Bei Hippocr. auch *μακραύχενος*; *τὰ μακραύχενα*, Arist. H. A. 8, 6.

μακρ-έτης, langjährig, Sp.

μακρ-ηγορέω, lange, weitschweifig reden; Aesch. Spt. 1043; Thuc. 1, 68 u. Sp., wie S. Emp. adv. rhet. 100.

μακρ-ηγόρημα, τό, = Folgdm, Tzetz.

μακρ-ηγορία, ἡ, lange, weitschweifige Rede, Schol. Dion. Thr. 871, 8. Bei Pind. P. 8, 31, in dor. Form, *μακραγορία*.

μακρ-ημερία, ἡ, die Zeit der langen Tage, wenn die Tage länger als die Nächte sind, Her. 4, 86.

μακρο-βάμων, ονος, mit langen Schritten einherschreitend, Arist. physiog. 6 p. 813, 3.

μακρό-βιος, lange lebend; Arist. rhet. 1, 5; Luc. Macrob. 6 u. a. Sp. S. nom. pr.

μακρο-βιότης, ητος, ἡ, das Langeleben; Arist. rhet. 1, 5, 10; D. L. 7, 28.

μακρο-βιοτία, ἡ, dasselbe, Clem. Al.

μακρο-βίοτος, = *μακρόβιος*, *αἰών*, Aesch. Pers. 256.

μακρο-βίωσις, ἡ, = *μακροβιότης*, Sp.

μακρο-βολέω, weit schleudern, treffen, Mathem.

μακρο-βολία, ἡ, das weit Schleudern, Treffen, Strab. 3, 5, 1.

μακρο-βόλος, weitschleudernd, -treffend, Strab. VIII, 357 u. a. Sp., wie Schol. Od. 8, 233.

μακρό-βωλος, mit großen Erdschollen.

μακρο-γένειος, mit langem Barte, Poll. 4, 145.

μακρό-γενυς, mit langen, großen Kinnbacken, Adamant. Physiogn.

μακρό-γηρως, von hohem Alter, Lucill. 45 (XI, 159). — Adv. *μακρογήρως*, Artem. 5, 74.

μακρο-γόγγυλος, länglich rund, Epicharm. bei Ath. III, 85 d.

μακρο-γώνιος, mit langen Ecken, Eust. 714, 29.

μακρο-δάκτυλος, langfingerig, Arist. part. an. 4, 10. 12.

μακρο-δρόμος, lange, weit laufend, im superl., Xen. Cyn. 5, 51, richtige Em. für *μακραδρ.*

μακρο-ειδής, ές, von länglicher Gestalt, Sp.

μακρο-ζωΐα, ἡ, langes Leben, Sp.

μακρο-ημέρευσις, ἡ, langes Leben, Sp.

μακρο-ημερεύω, lange leben, Sp.

μακρό-ημερος, von langen Tagen, lange, Eust. 129, 1.

μακρόθεν, von weitem her, aus der Ferne, Chrysipp. bei Ath. IV, 137 f u. Sp., vgl. Lob. zu Phryn. 93.

μακρόθι, in der Ferne, weit, Sp.

μακρό-θριξ, -τριχος, langhaarig, Schol. Pind. Ol. 2, 46.

μακρο-θῡμέω, langmüthig sein, *ἐπί τινι*, N. T.; langsam zu Werke gehen, Ggstz von *ὀξυθυμέω*, Sp. Bei Plut. de gen. Socr. 23, mit *ἐξαμιλλάομαι* vrbdn, scheint es „standhaft sein", „ausharren" zu bedeuten.

μακρο-θῡμία, ἡ, Langmuth, Ggstz von *ὀξυθυμία*, Plut. Lucull. 32; N. T.

μακρό-θῡμος, langmüthig, langsam im Entschließen u. Handeln, Ggstz *ὀξύθυμος*, N. T. u. a. Sp.

μακρο-καμπυλ-αύχην, ενος, mit langem, krummem Halse, *ἐρωδιοί*, Epicharm. bei Ath. II, 65 b u. IX, 398 d; an ersterer Stelle stand sonst *μακροκαμπυλαύχενοι*.

μακρο-κατα-ληκτέω, auf eine lange Sylbe endigen, Schol. Ar. Ran. 817 u. a. Gramm.

μακρο-κατά-ληκτος, mit einer langen Sylbe endigend, Gramm.

μακρό-καυλος, langstielig, mit langem Stengel.

μακρό-κεντρος, langstachelig, Arist. H. A. 4, 7.

μακρό-κερκος, langschwänzig, Strattis bei Ath. II, 69 a, Arist. H. A. 8, 10.

Digitized by Google

μακρο-κέφαλος, langköpfig, Hippocr.; im superl., Strab. XI, 11, 520.

μακρο-κείρατος, Erkl. von *ταναηλεγής*, VLL.

μακρο-κομέω, langes Haar haben, Strab. XI, 11, 520.

μακρο-κολία, ἡ, lange Glieder haben, beſ. von einem Satz, Rhett. VI, 365, 27.

μακρό-κωλος, mit langen Gliedern, beſ. von einem Satz, Arist. rhet. 3, 9; von einer Schleuder, Strab. 3, 5, 1.

μακρό-κωπος, mit langem Ruder, E. M.

μακρό-λοβος, langhülſig.

μακρο-λογία, lang, weitſchweifig reden, *τί δεῖ μακρολογεῖν περὶ τούτου*, Isocr. 3, 63. 4, 66; Aesch. 1, 155; Plat. rep. III, 403 e u. ſonſt.

μακρο-λογία, ἡ, lange, weitſchweifige Rede, Plat. Prot. 335 b Gorg. 449 c u. öfter, wie Sp.

μακρο-λόγος, lang, weitſchweifig redend, Plat. Soph. 268 b im comparat.

μακρό-μαλλος, langwollig, mit langer Wolle, Strab. IV, 4, 3, em. für *ἀκρόμαλλος*.

μακρο-μεγέθης, ες, von langer Größe, Sp.

μακρο-νηχία, ἡ, das Weitſchwimmen, Hesych.

μακρο-νοσέω, lange krank ſein, Arr. Epict. 3, 16.

μακρο-νοσία, ἡ, eine langwierige Krankheit, Sp.

μακρό-ξυλος, mit langem Holze, Erkl. von *δολίχυλος*, Eust. 1107, 62.

μακρο-παρα-λήγω, die vorletzte Sylbe lang haben, sp. Gramm.

μακρο-παρά-ληγος, mit langer vorletzter Sylbe, Gramm.

μακρό-πεπλος, mit langem Oberkleide, Gewande, Eust. 682, 1.

μακρο-περι-οδεύτως, in langen Perioden, reden, Apoll. Dysc. pron. 261, 6.

μακρο-περί-οδος, der lange Perioden macht, Schol. Il. 13, 172.

μακρό-πνοια, ἡ, der lange Athem, Medic.

μακρό-πνοος, lang-, tiefathmend, Medic.; *ζωή*, langes Leben, Eur. Phoen. 1531.

μακρο-ποιέω, lang machen, Arist. metaph. 13, 3.

μακρο-πόνηρος, ſehr ſchlecht, Suid.; lange böſe, lange fortwürnend, Phot. lex.

μακρο-πονία, ἡ, lange Mühe, Sp.

μακρο-πρέσγυς, der weit gereiſt iſt, Schol. Il. 5, 280.

μακρο-πορέω, weit gehen, reiſen, Strab. 8, 3, 29.

μακρο-πορία, ἡ, die lange, weite Reiſe, Strab. XIV, 636.

μακρό-πους, *οδος*, langfüßig, Hesych.

μακρο-πρόσ-ωπος, mit langem Geſichte, Sp.

μακρό-πτερος, langflügelig, Arist. part. an. 1, 4.

μακρο-πτόλεμος, lange Krieg führend, Theocr. Syrinx (XV, 21).

μακρο-πτέρ-υγος, ὁ, Bachm. an. II, 346, = **μακρό-πτερος**, der weit von ſich ſpuckt, von einem aufgeblaſenen Menſchen, Schol. Luc. pro merc. cond. 6.

μακρό-πυλος, mit langen, hohen Thoren, Schol. Od. 10, 82 u. Eust. Erkl. von *τηλέπυλος*.

μακρο-πώγων, *ωνος*, langbärtig, Poll. 4, 143.

μακρορ-ρημονέω, = *μακρολογέω*, Sp.

μακρορ-ριζία, ἡ, Langwurzeligkeit, Theophr.

μακρόρ-ριζος, langwurzelig, Ggſz von *βραχύρριζος*, Theophr.

μακρόρ-ρις, *ῖνος*, ὁ, langnaſig, Sp.

μακρόρ-ρυγχος, langſchnäbelig, im compar., Ath. VII, 294 f.

μακρός, lang; — 1) vom Raume, lang geſtreckt; *δόρυ*, *ἔγχος*, Hom. oft; *ὀχεύς*, Il. 12, 121; *ἠϊόνος στόμα μακρόν*, 14, 36; *κέλευθον μακρὴν ἠδ' εὐρεῖαν*, 15, 358; *ὄζοι μακροί τε μεγάλοι τε*, Od. 12, 436; *μακρὰ ἅλματα*, weite Sprünge, Pind. N. 5, 19. — Auch von der Länge nach oben und unten, hoch u. tief, *Ὄλυμπος*, Hom. oft, *οὔρεα μακρά*, hohe Berge, Il. 13, 18; *κίονα μακρήν* Od. 1, 127, öfter; *κύματα*, Il. 2, 144; *δένδρεα* u. *τείχεα*, oft; *ἐρινεός*, Od. 12, 432; *κλίμαξ*, 10, 558 (ſ. auch unter dem superl.), wie auch aus Soph. frg. 24 *αἰγυπίου μακρᾶς* citirt wird; — *φρέατα*, tiefe Brunnen, Il. 21, 197. — *Μακρὰ βιβάς*, *βιβῶν*, *βιβάσθων*, weit ausſchreitend, Il. 7, 213 Od. 9, 450 u. ſonſt; *μακρὸν ἀϋτεῖν*, *μακρὰ βοᾶν*, weithin ſchreien, ſo daß man es weit hört, alſo laut ſchreien, Hom., auch *μακρὰ μεμυκώς*, Il. 18, 580, wie *μακρὰ εἰμώζειν*, heftig, Ar. Av. 1205; *οὐκ ἐς μακρὸν ἔρχεται*, Pind. P. 3, 105; *μακρὰ βήσας*, weit, 1, 45, wie *δισκήσαις*, I. 2, 35; einzeln bei Tragg., *δι' ἠπείρου μακρᾶς*, Aesch. Eum. 75, *τὴν μακρὰν ἀποικίαν*, fern gelegen, Prom. 816, wie *πόλις*, Spt. 595, *οὔ μοι μακρὸς εἰς Οἴτην στόλος*, Soph. Phil. 488, *μακρὰ κέλευθος*, O. C. 304; *μακρὰ ναῦς*, Her. 1, 2 u. öfter, Kriegsſchiff, wie *μακρὰ πλοῖα*, Plat. Polit. 298 b u. A.; *ὁδός*, Plat. Rep. II, 364 d u. ſonſt in Proſa; — *μακρὸν ἦν*, es war weit, Xen. An. 3, 4, 42. — 2) von der Zeit, lange, lange dauernd; *ἤματα μακρά*, Od. 10, 470. 18, 367. 22, 301, *νὺξ μακρή*, 11, 373, *μακρὸν ἐέλδωρ*, ein langgehegter Wunſch, 23, 54; *αἰών*, Pind. N. 3, 72, *μόχθος*, I. 4, 63, *μακρῷ χρόνῳ*, P. 8, 76, wie Aesch. Prom. 447; *μακρὸν δὲ μῆκος ἐκτελευτήσας χρόνου*, 1022; *μακρὸν δὲ πῆμα ξυντόμως ἐφημίσω*, Ag. 615, u. öfter *λόγος*, *ῥῆσις* u. ä.; ſo auch Soph. oft mit *χρόνος* verbdn, wie Eur.; u. ſo auch in Proſa, obwohl nicht ſo häufig, *ἐν τῷ μακρῷ χρόνῳ πολλὰ ἐστὶ ἰδεῖν*, Her. 1, 32; *ἃ μακρὸς ἂν χρόνος εἴη λέγειν*, Plat. Critia. 119 b (vgl. *πολύς*); beſ. von einer langen, weitläufigen Rede, *μακρὸς ὁ λόγος*, Soph. 263 a u. öfter (Ggſz *βραχύς*, Phaedr. 267 b), *τί δεῖ μακροῦ λόγου*, u. ſo *μακρὸν ἂν εἴη αὐτὸ οὕτω διελθεῖν*, es möchte zu lang ſein, Prot. 344 b; *μακρότερον λέγειν*, Isocr. 4, 73. — Uebh. groß, *ὄλβος*, Pind. P. 2, 26, *πλοῦτος*, Soph. Ai. 130, *οὐσία*, Arist. pol. 4, 4. — Adverbialiſch gebraucht *μακράν*, ſ. oben beſonders; — *διὰ μακροῦ*, von weitem, Plat. Theaet. 193 c; auch von der Zeit, *ἥξει δ' οὐ διὰ μακροῦ*, Alc. II, 151 b; Eur. Phoen. 1076; Sp., wie Luc.; — *διὰ μακρῶν*, ausführlich, weitläufig, Plat. Gorg. 449 c; *διὰ μακροτέρων ἐπαινεῖν*, Isocr. 4, 106; — *μακρῷ*, beſ. beim compar. u. superl., bei weitem, weit, longe, *μακρῷ πρῶτος*, *ἄριστος*, Her. 1, 34. 9, 71 u. öfter; *μακρῷ μάλιστα*, 1, 171, *μακρῷ ἀληθεστάτην γνώμην*, Plat. Phil. 58 a; *μακρῷ βέλτιον*, 66 e. — Regelmäßiger compar. u. superl. *μακρότερος*, *μακρότατος*, *ἔγχεα*, Il. 14, 373, *ἐλάτη*, 14, 288, *μακρότερον καὶ πάσσονα θῆκεν ἰδέσθαι*, Od. 8, 20, *μακροτέραν ἀρετήν*, größere Tugend, Pind. I. 3, 31, auch *μακρότερος ὄλβος*, N. 11, 52, öfter, wie Folgde; *τῶν τὰ μακρότατα ἰδόντων*, die am weiteſten ſehen, Her. 2, 32, u. ähnl. *ὅσον μακρότατον ἐξικέσθαι ἀκοῇ*, 1, 171; *μα-*

Digitized by Google

κροτέραν ἀποσκίδνασθαι, sich weiter zerstreuen, Thuc. 6, 98; τοσοῦτον τὸ μακρότερον τῆς ἀποκρίσεώς ἐστίν μοι, Antiph. 5, 64; μακροτέρα καὶ πλείων ὁδός, Plat. Rep. IV, 435 d; διὰ μακροτέρων, ausführlicher, wie im Positiv, Phil. 28 c; ἐπὶ τὰ μακρότερα, mehr in die Länge, Her. 1, 50; ὅσον ἐπὶ μακρότατον, so weit, so fern wie möglich, 2, 29; ὅσον ἡμεῖς ἱστορέοντες ἐπὶ μακρότατον οἷοί τε ἐγενόμεθα ἐξικέσθαι, 4, 192 E.; vgl. ἐπὶ μακρ. σκοπεῖν, Thuc. 6, 1, weit in die Vergangenheit zurückgehen. — Die unregelmäßigen compar. u. superl. μάσσων, μήκιστος s. unten besonders. — Adv. μακρῶς, Pol. 3, 51, 2 u. a. Sp. — Compar. μακροτέρως, Hippocr.; Arist. rhet. 3, 10. — Superl. μακροτάτω, bes. bei Sp. häufig.

μάκρος, τό, = μῆκος, nur τοῦ μάκρους, Ar. Av. 1131.

μακρο-σίδηρος, mit langem Eisen, Eust. 1620, 36.

μακρο-σκελής, ές, langschenkelig, langfüßig; Aesch. frg. 62; Arist. H. A. 2, 12, im comp. 9, 30.

μακρό-σκιος, langschattig, Hesych.

μακρο-στελίχης, ες, langstämmig.

μακρο-στόλ-λαβος, langsylbig, D. Hal. de vi Dem. 38.

μακροτάτω, am weitesten, fernsten, Sp.

μακρο-τένων, οντος, langgestreckt, langgedehnt, ἅλως, Eryc. 1 (VI, 96).

μακροτέρω, weiter, ferner, darüber hinaus, Sp.

μακρότης, ητος, ἡ, die Länge, der βραχύτης entgegengesetzt, Plut. de prim. frig. 7 im plur.

μακρο-τομέω, lang schneiden, Theophr.

μακρό-τομος, lang geschnitten, Gegs. von βραχύτομος, Theophr.

μακρο-τονέω, sich lange anstrengen, beharren, Maccab.

μακρό-τονος, lang gespannt, gedehnt, σχοῖνος, Philp. 27 (IX, 299). — Adv., μακροτόνως ἐκφέρεται τὸ α, S. Emp. adv. gramm. 121.

μακρο-τράχηλος, langhalsig, D. Sic. 2, 50; von der Flasche, Ep. ad. 77 (V, 135).

μακρο-ὑπνία, ἡ, das Langeschlafen, Eust. 1951, 19, Schol. Ar. Lys. 475.

μακρο-φάρυγξ, langschlundig, langhalsig, von der Flasche, Marc. Arg. 18 (IX, 229).

μακρο-φλυᾱρήτης, ὁ, langweiliger Schwätzer, Lucill. 74 (XI, 134).

μακρο-φυής, ές, lang gewachsen, Arist. part. an. 4, 13 im comp.

μακρό-φυλλος, langblättrig, Schol. Od. 13, 102.

μακρο-φωνέω, weithin, laut schreien, Hippocr.

μακρό-φωνος, laut rufend, Hesych.

μακρό-χειλος, mit langen Lippen, s. -χηλος.

μακρό-χειρ, langhändig, bekannter Beiname des einen Artaxerres, Strab. XV, 735 Plut. Artax. 1.

μακρό-χηλος, langklauig, -hufig, Strab. XVII, 835, v. l. μακρόχειλος.

μακρο-χρονίζω, lange Zeit dauern, VLL.

μακρο-χρόνιος, lange Zeit dauernd, lebend, Sp.

μακρο-χρονιότης, ητος, ἡ, die lange Dauer, das lange Leben, Sp.

μακρό-χρονος, = μακροχρόνιος, Tzetz. P. H. 744.

μάκρ-οψις, mit langem Gesicht, Tzetz.

μακρο-ψυχία, ἡ, hoher Sinn, od. tadelnd = Unentschlossenheit, Cic. Att. 9, 11.

μακρόω, = μακρύνω, scheint nur wegen μάκρωσις angenommen.

μάκρυμα, τό, das Entfernte, bes. das aus Abscheu Fortgeschobene, LXX.

μάκρυνσις, ἡ, nur conj. für μάκρωσις.

μακρύνω, verlängern, ausdehnen, Schol. Lycophr. 2, für μηκύνω; — entfernen, weit von sich stoßen, verschmähen, LXX.

μακρυσμός, ὁ, weite Entfernung, Sp.

μάκρων, ωνος, ὁ, Langkopf, s. nom. pr.

μάκρωσις, ἡ, das Ausdehnen, die Weitschweifigkeit, Pol. 15, 36, 2.

μακτήρ, ῆρος, ὁ, der Knetende, nach Hesych. auch = μάκτρα.

μακτήριος, zum Kneten gehörig, bei Plut. sept. sap. conv. 15 werden μακτήρια neben κάμινοι und φρεώρυχοι genannt. Nach Hesych. ist μακτήριον ἱλαστήριον, κάλυμμα ἱερὸν κρύφιον.

μάκτης, ὁ, = μακτήρ, der Knetende, Hesych.

μάκτρα, ἡ, der Backtrog, in welchem der Brotteig geknetet wird (μάσσω), Ar. Plut. 545 Xen. Oec. 9, 7 u. Sp. — Uebh. ein Gefäß, in dem Etwas zerstoßen wird, Nic. Th. 708. — Auch = Badewanne, oder ein größeres Wasserbecken, in welchem Mehrere zusammen baden können, Eupol. bei Poll. 7, 168, Pol. 30, 20, 3.

μακτρισμός, ὁ, ein komischer Tanz, neben ὀγδοις erwähnt, Ath. XIV, 629 e.

μάκτρον, τό, Tuch zum Abwischen, Alex. Trall.

μᾰκύνω, dor. = μηκύνω, Pind. P. 4, 286.

μακών, part. aor. zu μηκάομαι.

μάλα, 1) Positiv., sehr, gar sehr, heftig, stark, von Hom. an überall; am häufigsten — a) mit adj. u. adv. verbdn, den Begriff derselben steigernd u. verstärkend, μύννθά περ, οὔτε μάλα δήν, Od. 22, 473, μάλα πολλά, sehr viel, oft bei Hom., μάλα μυρίοι, ganz unzählige, Od. 16, 121, μάλα πάντες, allesammt, alle ohne Ausnahme, Il. 13, 741. 22, 115 Od. 2, 306. 16, 286, πάγχυ μάλα u. μάλα πάγχυ, ganz u. gar, Il. 12, 165. 14, 143 Od. 14, 367 u. sonst; εὖ μάλα u. μάλ' εὖ, gar wohl, recht sehr, 22, 190. 23, 175; u. so auch in Prosa, προσέχων τὸν νοῦν εὖ μάλα, Plat. Soph. 233 d, εὖ μάλα ἡδὺ προσβύτην εἶναι, Parm. 127 b, u. sonst, immer noch verstärkend, gar sehr; auch in umgekehrter Stellung, μάλ' εὖ ἄμουσοι, Theaet. 156 a; μάλ' αὐτίκα, gleich auf der Stelle, sogleich, Od. 10, 111. 15, 424, wie αὐτίκα μάλα, Her. 7, 103; vgl. Plat. Prot. 318 b; εἰ εἶσιν αὐτίκα δὴ μάλα, Rep. I, 338 b; μάλ' αἰεί, immerfort, immerwährend, Il. 23, 717 Od. 7, 118; ἄχρι μάλα κνέφαος, bis ganz zur Dämmerung, 18, 370; μάλ' ὧδε, ganz so, gerade so, 6, 258; ἄβληχρος μάλα τοῖος, so recht gelind, 11, 135; Σαρδώνιον μάλα τοῖον, so recht sardanisch, 20, 302; — μάλ' ἑτοῖμος, Pind. Ol. 4, 15; μάλα πολλοί, P. 9, 111; Tragg., μάλα μέγας κτύπος, Soph. O. C. 1462; in Prosa bei den Attikern sehr geläufig, μάλα γε ὀψὲ ἀφικόμενος, Plat. Prot. 310 c, μάλα μόγις, Theaet. 142 d, εἰ μὴ μάλα γέ τινες ὀλίγοι, sehr wenige, Rep. VII, 531 d. — Oft noch durch καί verstärkt, eigtl. und zwar sehr, καὶ μάλ' ἀσμένως, Aesch. Prom. 730, δόξαι τ' ἀνδρῶν καὶ μάλ' ὑπ' αἰθέρι σεμναί, Eum. 351; καὶ μάλ' ἀνδρικῶς, Plat. Phaedr. 265 a; καὶ μάλ' εἰκότως ὀκνεῖν, Rep. III, 413 c; auch καὶ πάνυ μάλα, Phaed. 80 c.

Digitized by Google

Aehnlich *μάλα τοι*, Xen. Mem. 1, 2, 46. — Seltener beim compar., *μάλα πρότερος*, weit früher, weit eher, Il. 10, 124. — Bei Wiederholungen wird des Nachdruckes wegen zu *αὖ* u. *αὖθις* noch *μάλα* gesetzt, *ὥ μοι μάλ' αὖθις*, Aesch. Ag. 1318; Soph. El. 1408; Eur. Hec. 1037; *ὄρα, ὄρα μάλ' αὖθις*, Aesch. Eum. 245; *ὦ παῖ, παῖ μάλ' αὖθις*, Ch. 643; auch ohne *αὖθις* so, Pers. 1045 *οἶ μάλα καὶ τόθ' ἥλιε*. — Auch zur Negation tritt es verstärkend hinzu, *μάλ' οὐ, μάλ' οἴπως*, Il. 2, 241 Od. 5, 103; Her. 1, 93; *οὐ μάλα τι*, mit nichten, *ἄρχεσθαι δ' ἐπ' ἄλλων οὐ μάλα ἐθέλειν ἐλέγετο*, Xen. An. 2, 6, 15, vgl. Hell. 6, 1, 15. — b) bei Verbis seltener, *φεύγε μάλα*, Il. 1, 173, *μάλα γάρ τε κατεσθίει*, 3, 25, *σοὶ δὲ μάλ' ἕψομ' ἐγώ*, 10, 106; *μάλα τιμᾷ*, Pind. I. 5, 63, *μάλα θερμαίνει*, Ol. 11, 91; *μάλα βουλόμενος*, sehr wünschend, Xen. Hell. 6, 5, 16, *μάλα πολεμεῖσθαι*, 7, 1, 25. — Mit großem Nachdruck betheuernd ist Od. 4, 732 gesagt: *εἰ γὰρ ἐγὼ πυθόμην — τῷ κε μάλ' ἦ κεν ἴμενε*, denn wahrlich wäre er geblieben, da wäre er gar sehr geblieben. — So steht es c) bes. im Anfang der Sätze, *ἦ μάλα δή*, Il. 5, 422. 18, 12 Od. 4, 169. 333. 777 u. öfter, auch *ἦ δή που μάλα*, Il. 21, 583, u. oft *ἦ μάλα*, 3, 204. 18, 18 u. sonst. — Daher in nachdrücklich bejahenden Antworten, allerdings, theils allein, theils mit dem Verbum, *μάλα γε*, Plat. Rep. VIII, 555 d, *καὶ μάλα*, Phaedr. 258 b, *καὶ μάλ' ἐπαύσατο*, Conv. 189 a, *καὶ μάλα γε*, Theaet. 148 c; *μάλα τοι*, Xen. Mem. 1, 2, 46. — d) mit *εἰ* verbun, *εἰ μάλα, εἰ καὶ μάλα, καὶ εἰ μάλα, εἰ καὶ μάλα περ*; mit dem ind., *εἰ μάλα κρατερός ἐσσι*, wenn du sehr stark bist, was hier nicht bestritten wird, Il. 1, 178; häufig c. optat., wenn auch noch so sehr, wie sehr auch, wo die Sache als möglich zugestanden wird, *εἰ μάλα μιν χόλος ἔχοι*, wenn der Zorn ihn auch sehr, auch noch so sehr überkäme, Il. 17, 399 Od. 5, 485. 8, 139. 22, 13. So auch *μάλα περ*, cum partic., *οὔτ' οὖν Τηλέμαχον μάλα περ πολύμυθον ἐόντα, οὔτε θεοπρόπιος ἐμπαζόμεσθα*, Od. 2, 200, obwohl er sehr, oder: wenn er auch noch so viel Worte macht; Il. 14, 58. 13, 317. 17, 710 u. sonst; eben so bei *καὶ μάλα περ* u. *καίπερ μάλα*, Il. 1, 217. 17, 571. In den meisten Fällen ist es auch hier zu einem adj. zu ziehen. — In Il. 10, 249, *μήτ' ἄρ με μάλ' αἶνει μήτε τι νείκει*, lobe mich weder sehr, noch tadele mich, übersetzt man unnöthigerweise „zu sehr", vgl. Od. 14, 464.

2) Compar. *μᾶλλον*, mehr, stärker, heftiger; — a) wie der Positiv bei Adjectivis, einen höheren Grad anzeigen, auch = eher, lieber, Il. 5, 231. 12, 344 Od. 1, 351; *τεθνάναι βούλεσθαι μᾶλλον ἢ ζώειν*, Her. 7, 46; oft bei Plat., wie Rep. IX, 585 c; im Gegs. von *ἧττον*, Prot. 356 a, *ἐν τῇ τοῦ μᾶλλον καὶ ἧττον ἕδρᾳ* Phil. 24 c, u. A. Der Vergleichungssatz mit *ἤ* fehlt oft, wo er sich aus dem Zusammenhange leicht ergänzen läßt, s. Krüger zu Xen. An. 7, 3, 3. Verstärkt *πολὺ μᾶλλον*, viel mehr, Il. 9, 700; *μᾶλλον πολλῷ ἦσαν τῆς φανῆς*, Her. 4, 135, wie Plat. Phaed. 76 b; öfter auch *πολλῷ μᾶλλον*, 80 e; *ἔτι μᾶλλον*, noch mehr, oft bei Hom., wie Plat. Euthyd. 283 c u. A.; auch *μᾶλλον ἔτι*, Od. 1, 322, u. *καὶ μᾶλλον*, Il. 8, 470, Od. 2, 334; *ἔτι καὶ μᾶλλον*, Pind. P. 10, 57; u. *καὶ μᾶλλον ἔτι*, und auch mehr noch, Od. 18, 22; *ἔτι καὶ πολὺ μᾶλλον*, auch noch viel mehr, Il. 23, 286. 429; aber *μᾶλλόν τι*, etwas mehr, Xen. An. 4, 8, 26, Plat. Prot. 327 b u. öfter, was bei Her. oft absolut gebraucht ist für „ziemlich", „sehr", „gar sehr", *μᾶλλόν τι ἐσπευσαν εἰρήνην ἑωυτοῖσι γενέσθαι*, 1, 74, vgl. 114. 8, 41; — mehr und mehr, immer mehr, *φιλεῖ με κηρόθι μᾶλλον*, Od. 15, 370 u. öfter; so auch *ἐπὶ μᾶλλον*, Her. 1, 94; *ἐπὶ μᾶλλον ἰὸν τὸ ὕδωρ ἐς τὸ θερμὸν πελάζει*, 4, 181; vgl. Plat. Legg. II, 671 a. — Auch wie *ἄγαν*, zu sehr, *θερμαίνεσθαι μᾶλλον διαλεγόμενος*, Plat. Phaed. 63 d, vgl. Rep. III, 410 e. — b) auch zum compar. wird es nicht selten gesetzt, wo theils der Vergleichungssatz ausgelassen ist, theils dabei steht, *ἐκεῖνος γὰρ μᾶλλον Ἀχαιοῖσιν δὴ ἐσσεῖται κείνου τεθνηῶτος ἐναιρέμεν*, Il. 24, 243, leichter, mehr als damals, wo Hektor noch lebte; *τίς ἄλλος μᾶλλον ἐνδικώτερος*, Aesch. Spt. 655, vgl. Suppl. 276; *μᾶλλον ἀσσον*, Soph. Ant. 1195; *μᾶλλον εὐτυχέστερος*, Eur. Hec. 377 Hipp. 485; Her. *ἄμεινον ἀνθρώπῳ τεθνάναι μᾶλλον ἢ ζώειν*, eigtl. es ist besser für die Menschen, lieber zu sterben als zu leben, 1, 31; *οὐ γὰρ ὁ μέγα πλούσιος μᾶλλον τοῦ ἐπ' ἡμέρην ἔχοντος ὀλβιώτερός ἐστι*, 1, 32 u. öfter; *αἰσχυντηροτέρῳ μᾶλλον τοῦ δέοντος*, Plat. Gorg. 487 b Phaed. 79 e u. öfter; bes. der Deutlichkeit wegen, vor *ἤ* den Comparativ wieder aufnehmend, wenn ein Zwischensatz diesem gefolgt ist, vgl. Gorg. 482 d; Xen. An. 4, 6, 11 u. sonst. — c) *μᾶλλον δέ* steht bes., wo der Redende das Gesagte verbessert, vielmehr, Ar. Plut. 633; *ἄκουε δή, μᾶλλον δ' ἀποκρίνου*, Plat. Rep. X, 595 c; *χαλεπόν, μᾶλλον δὲ ἀδύνατον εἶναι*, Tim. 57 e; *μᾶλλον δ' εἰ βούλει*, oder wenn du lieber willst, Phil. 23 c; Xen. Mem. 3, 13, 6 u. Folgde, wie Pol. 2, 56, 2 u. öfter. — d) *οὐδὲν μᾶλλον*, um Nichts mehr, Plat. Gorg. 464 a; Xen. Mem. 3, 12, 1; *οὐδέν τι μᾶλλον*, Plat. Phaed. 87 d u. öfter; Her. setzt noch *ἤ οὐ* hinzu, *οὐδέν τι μᾶλλον ἐπ' ἡμέας ἢ οὐ καὶ ἐπὶ ὑμέας*, um Nichts mehr gegen uns als gegen euch, d. i. eben so gut gegen euch wie gegen uns, 4, 118, vgl. 5, 94. 7, 16, 3; keineswegs, Thuc. 2, 70; auch geradezu *οὐ μᾶλλον ἤ* —, nicht sowohl als vielmehr. — Sp., wie Pol. verbinden es auch so mit *ὡς*, *μηδενὶ καθήκειν μᾶλλον ὡς ἐκείνῳ*, 7, 4, 5.

3) Superl. *μάλιστα*, — a) am meisten, zumeist, am stärksten, besonders, vorzugsweise, Hom. u. Folgde; *μυθος δ' ἀνδρεσσι μελήσει πᾶσι, μάλιστα δ' ἐμοί*, Od. 21, 352; mit dem Positiv den Superlativ umschreibend, Il. 14, 460; aber auch mit dem Superlativ verbunden, *ἐχθιστος μάλιστα, μάλιστα φίλτατος*, 2, 220. 24, 334; *μάλιστα πάντων ἀνθρώπων*, Her. 2, 37; *ὅςπερ εὐδοκιμεῖ μάλιστα τῶν μαθητῶν*, Plat. Prot. 313 a, Folgde; — *ἐν τοῖς μάλιστα*, s. unter *ἐν* 2 c; auch *ἐς τὰ μάλιστα*, Her. 1, 20, u. *ἐς μάλιστα*, am meisten; auch *ἐπὶ μάλιστα*, vgl. Lob. zu Phryn. p. 48; u. *τὰ μάλιστα* allein, Aesch. Spt. 1070; Her. 2, 147; *τοὺς ἄλλους κλητέον, καὶ δὴ καὶ τὰ μάλιστα Μνημοσύνην*, Plat. Critia. 108 d; *ἀνὴρ δόκιμος ὁμοῖα τῷ μάλιστα*, so berühmt, wie der, der es am meisten ist, Her. 7, 118. 141; *σέβουσι τὴν πίστιν ὁμοῖα τοῖσι μάλιστα*, 3, 8; — *ὡς οἷόν τε μάλιστα, ὅ τι μάλιστα δύνασαι* u. ä., so sehr wie möglich, Plat. Gorg. 510 b Soph. 239 b, u. einfach

Digitized by Google

ὅτι μάλιστα, oft. — In der Frage τί μάλιστα; quid potissimum? was denn? wie so denn? Plat. Conv. 218 c Gorg. 448 d; u. in der Antwort, stark bejahend, ja wohl, maxime, Prot. 311 e u. öfter, Ar. Plut. 826, Xen. Mem. 2, 7, 5, beſ. καὶ μάλιστα; — auf ähnliche Weiſe in Zugeſtändniſſen, ἐκτὸς ὅτι μάλιστα εἴη, πολλὴ ἀνάγκη αὐτὰ εἶναι ἄγνωστα, und wenn es auch noch ſo ſehr wäre, ſein ſollte, Plat. Parm. 135 a, vgl. Euthyd. 4 d, εἰ ὅτι μάλιστα ἀπέκτεινεν, Crat. 435 a, öfter. — Eben ſo nachdrücklich ſteht es, wenn ein εἰ δέ oder εἰ δὲ μή folgt, μάλιστα μὲν σιγᾶσθαι, εἰ δὲ ἀνάγκη τις ἦν λέγειν, σὺ ἀποῤῥήτων ἀκούειν ὡς ὀλιγίστους, am liebſten bleibt es ganz verſchwiegen, od. wenigſtens —, Plat. Rep. II, 378 a; πεῖσαι μάλιστα μὲν καὶ αὐτοὺς τοὺς ἄρχοντας, εἰ δὲ μή, τὴν ἄλλην πόλιν, III, 414 c; μάλιστα μὲν μηδ' εἰς φῶς ἐνεγκεῖν — ἐὰν δέ τι βιάσηται, οὕτω τιθέναι, am liebſten es gar nicht ans Licht zu bringen, oder wenigſtens es ſo auszuſetzen, V, 461 c. — b) für den compar. μᾶλλον, mit folgdm ἤ, Eur. I. A. 1594; Ap. Rh. 3, 91; vgl. Schäfer, D. Hal. C. V. p. 283. — c) beſ. bei Beſtimmungen der Zahl wird μάλιστα oft gebraucht, um anzugeben, daß die gegebene Beſtimmung zwar nicht ganz genau iſt, aber der Wahrheit am nächſten kommt, ἀνδρῶν μάλιστά κη τρισμυρίων, Her. 8, 65, ἐκ τριῶν ἐτέων τοῦ μάλιστα, 7, 21; auch von ungefährer Ortsbeſtimmung, ὡς ἐς μέσον μηρὸν μάλιστά κη, 1, 191; ἐν ἔτεσι πεντήκοντα μάλιστα, von 49 Jahren, Thuc. 1, 118, vgl. 1, 93; ἔτεσι ἑκατοστῷ μάλιστα, 8, 68, obgleich es nur 99 Jahre ſind, alſo nicht mit Thierſch „mehr „als", für einen Ueberſchuß über die genannte Zahl zu erklären; in den meiſten Fällen ſcheint vielmehr die Zahl bei μάλιστα den höchſt möglichen Anſatz auszudrücken u. unſerm „höchſtens", „wenns hoch kommt" zu entſprechen; daß. ſagt Thuc. auch ἔτη μάλιστα τετρακόσια καὶ ὀλίγῳ πλείω, 1, 18; τὸ ἥμισυ μάλιστα καὶ τὸ πλέον, 8, 80; vgl. Dem. 27, 17; περὶ ἔτη μάλιστα πέντε καὶ ἑξήκοντα, Plat. Parm. 127 b u. öfter; auch μάλιστα σφᾶς μεσοῦν δεσπονδύντας, Conv. 175 c; Folgde; μάλιστά πως ἔτεσι πέμπτῳ, Pol. 2, 41, 13.

μαλαβάθρινος, aus dem Folgenden bereitet, Dioſc.

μαλάβαθρον, τό, auch **μαλόβαθρον** geſchrieben, das gewürzhafte Blatt des indiſchen Gewächſes, das rund zuſammengewickelt verkauft wurde u. ſchlechthin φύλλον od. φύλλον Ἰνδικόν hieß, wahrſcheinlich der indiſche Betel, piper betel, der im ganzen Orient noch jetzt gekau't wird, Dioſc. u. ſp. Medic.

μαλάγας, erkl. Hesych. φύλαξ, ἀσκός.

μάλαγμα, τό, das Erweichende, beſ. ein Pflaſter, ein Umſchlag zur Erweichung verhärteter Theile, Medic. — Ueb. ein weicher Körper, den Stoß eines harten aufzufangen u. zu ſchwächen, τῆς ἀντιτυπίας, Plut. Symp. 1, 2, 6; gegen Belagerungsmaſchinen angewandt, Philo poliorcet.

μαλαγματίζω, erweichende Umſchläge machen, LXX., v. l.

μαλαγματ-ώδης, ες, von der Art eines erweichenden Umſchlages, ſp. Medic.

μαλακαί-ποδος, -ποδος, zartfüßig od. ſanft einherſchreitend, Ὧραι, Theocr. 15, 103.

μαλακ-ανγητός, Beiwort des Schlafes, Arist. paean. in Herm. (Ilgen scol. 31; Ath. XV, 696 b), von αὐγή, ſanft blickend oder weiches, gebrochenes Blickes; Andere ſchreiben μαλακαυχήτης u. leiten es alſo von αὐχέω ab, etwa „ſanft prahlend", was keinen angemeſſenen Sinn giebt.

μαλάκειον, τό, = μαλάκειον, Opp. Hal. 1, 638.

μαλακ-εννέω, weich betten, Hippocr. Davon

μαλακ-εόντως, weich gebettet, Strab.

μαλακευτικός, erweichend, lindernd, Schol. Il. 1, 582 (von μαλακεύω, erweichen).

μαλακία, ἡ, Weichheit, beſ. Weichlichkeit, wie ſie beſ. den Perſern von den Griechen vorgeworfen wird, Isocr. 4, 149, Μήδων, Xen. Cyr. 8, 8, 15, μαλακίᾳ ὀρυπτομένων, Conv. 8, 8; Plat. vrbdt μαλακία καὶ ἀργία, Rep. III, 398 e, καὶ ἡμερότης, ib. 410 d; διὰ μαλακίαν ψυχῆς, Gorg. 491 b; καὶ ῥᾳθυμία, Ix. 10, 11; καὶ ἀταξίη, Her. 6, 11; der καρτερίη entgegengeſetzt, Mangel an Thatkraft, an kräftigen Entſchlüſſen, Schlaffheit im Handeln, Xen. Ages. 5, 2, wie auch Thuc. 1, 122 ἀξυνεσία, μαλακία, ἀμέλεια als Fehler der Bürger zuſammenſtellt; Arist. eth. 3, 7 erkl. es als τὸ φεύγειν τὰ ἐπίπονα; ἡ τρυφὴ μαλακία τίς ἐστι 7, 7. Von körperlicher Schwachheit, Her. v. Hom. 36. — Bei Isae. 8, 36 παράνων ἄνδρα θερμοπέδιλος καὶ μαλακίαις hat Bekker κολακείαις aufgenommen.

μαλακίας, ὁ, = μαλακίων, f. L., Suid.

μαλακιάω, weichlich, ſchwächlich ſein, αἱ κύνες μαλακιῶσαι τὰς ῥῖνας οὐ δύνανται αἰσθάνεσθαι, Xen. Cyn. 5, 2, die an den Naſen leiden oder ſchwache Naſen haben; μαλακιᾷ τὸ σῶμα, Luc. Lexiph. 2; Plut. ſagt auch ἂν οἱ βόες εἰς τὰς χηλὰς μαλακιῶσι, de S. N. V. 16. In B. A. μαλακιᾷν durch τὸ ὑπὸ κρύους ναρκᾶν erklärt.

μαλακιάω, daſſelbe, Ael. H. A. 1, 32. 9, 16, iſt wohl in μαλακιῶσι zu ändern.

μαλακίζω, weichlich, zierlich machen, im act. erſt Sp. — Pass. verweichlicht, weichlich, ſchlaff werden, ſein; οὔτε πλούτῳ τις τὴν ἔτι ἀπόλαυσιν προτιμήσας ἐμαλακίσθη, Thuc. 2, 42, vgl. 43; aber ὁ δῆμος μὴ μαλακίζηται θεραπεύων iſt = das Volk wird erweicht, milder geſtimmt, 6, 29; τὸ δ' ἄλλο πᾶν ἀφῶμεν μαλακισθέντες, Plat. Soph. 267 a; ταῦτα πάσχοντες μέλλομεν καὶ μαλακιζόμεθα Dem. 9, 35; Sp., wie Luc. Hermot. 24 u. A.; auch med., οὐδὲ πρὸς τὸν θάνατον ἐμαλακίσατο Xen. ap. 33. — Auch = kränklich, unpäßlich ſein, Arist. H. A. 8, 26 u. Sp.; nach Phot. u. a. Gramm. von den Frauen geſagt, wie ἀσθενέω von den Männern, welcher Unterſchied ſich aber nicht beſtätigt findet, vgl. Lob. zu Phryn. 389.

μαλάκιον, τό, gew. im plur., die Weichthiere, Mollusken, im Ggſz der anderen Waſſerthiere mit harter Schaale, Arist. H. A. 1, 6 u. öfter, der beſ. die Dintenfiſche u. Polypen dazu rechnet; Ath. VII, 316 c u. A.; auch μαλάχια und μαλάχεια, Suid., u. ſ. μαλάκειον. — Bei Ar. fr. 309 ein aus weichen Stoffen geflochtener Frauenputz, der bei Phot. μαλάχιον heißt u. von Gold iſt.

μαλακισμός, ὁ, Verweichlichung, Sp.

μαλακίων, ωνος, ὁ, Weichling, verzärtelter Menſch, Ar. Eccl. 1058.

μαλακό-γειος, mit weichem Boden, Strab. 1, 3, 7.

μαλακό-γναθος, mit weichen Kinnbacken?

μαλακο-γνώμων, ον, weiches, ſanftes Sinnes, ſanftmüthig, Aesch. Prom. 188.

μαλακό-δερμος, weichhäutig, -ſchaalig; Schol. Ar. Th. 199; φώκη, Arist. H. A. 1, 5.

Digitized by Google

μαλακο-ειδής, ές, von weicher Art, Beschaffenheit, weichlich, Gramm.

μαλακό-κοιτος, mit weichem Lager, Sp.

μαλακό-θριξ, -τριχος, weichhaarig, Arist. gen. an. 5, 3.

μαλακο-κάρδιος, weichherzig, Sp.

μαλακό-μισσος, ὁ, = *σμίλαξ λεία*, convolvulus, Geopon.

μαλακο-πλάξ, ακος, ὁ, ein weichlicher Schmeichler, Schmarotzer, Ath. VI, 258 a.

μαλακο-κράνιος, ὁ, der Weichschädel, ein Vogel, Arist. H. A. 9, 22.

μαλακο-ποιέω, weich od. weichlich machen, Sp.

μαλακο-ποιός, weich machend, verweichlichend, Sp., wie Schol. Theocr. 5, 51.

μαλακο-στιχής, ἄρτος, Philoxen. bei Ath. IV, 147 d, weichfaltig, mit zarten Lagen, l. d.

μαλακο-σύρτης, weichkernig, Theophr.

μαλακός (verwandt mit *βλάξ*, mollis), weich, zart; von Allem, was sich weich anfühlt, *μαλακώτερος ἁμφαφᾶσθαι*, Il. 22, 373, mit der Nebenbdtg sanfter anzutasten, vom gefallenen Hektor; *χιτών*, Il. 2, 42, *ξεστής*, Od. 23, 290, *τάπητα μαλακοῦ ἰρίοιο*, 4, 124, *κώεα*, 3, 38, u. öfter *εὐνή*, wie *λέκτρα*, 20, 58, *πέπλοι*, Il. 24, 796; *μαλακὴ νειός*, weicher Brachacker, der aufgepflügt ist, 18, 541; *λειμών*, weiche, grasreiche Au, Od. 5, 72; *ἐλατίνδος*, Il. 14, 349; *κρόκαι*, Pind. N. 10, 44; *χείρ*, P. 4, 271; *χρίσματος ἀγνοῦ μαλακαῖς παρηγορίαις*, Aesch. Ag. 95; *ἐν μαλακαῖς παρειαῖς*, Soph. Ant. 779; *μαλακοῦ χρωτός*, Eur. Med. 1403; *βλέμμα*, Ar. Plut. 1022; — Ggstz von *σκληρός*, Plat. Prot. 321 d; neben *λεῖος*, Crat. 434 c; *μαλακὰς εὐνὰς εἶχον* Polit. 172 a; *στρῶμναι*, Ath. XII, 512; *σπενάριον*, Men. u. Diphil. bei Poll. 10, 12, der *εὐμεταχείριστα* erkl.; *καὶ ὀλίγον πῦρ*, gelindes Feuer, Ath. II, 54 c. — Uebertr. von nicht körperlichen Dingen, sanft, linde, *θάνατος*, Od. 18, 202, wie *ὕπνος*, Il. 10, 2 Od. 15, 6, *κῶμα*, 18, 201; u. so adv., *μαλακῶς ἐνεύδειν*, sanft darin schlafen, 3, 350, *εὕδειν*, 24, 255; — *ἔπεα, λόγοι*, sanfte, einschmeichelnde Worte, Il. 6, 337 u. öfter, *καὶ αἱμύλιοι*, Od. 1, 56; *ἐπαοιδαί*, lindernde, Pind. P. 3, 51, u. so von der Gesinnung, *μαλακὰ φρονέων*, N. 4, 95; *μαλακῇ γνώμῃ*, Eur. I. A. 601; *μαλακὸν ἐνδοῦναι*, Ar. Plut. 488, wie Her. *μαλακὸν ἐνδιδόναι βουλόμενος οὐδέν*, Nichts nachlassen, nicht nachgeben, vgl. 3, 105; *μαλακὸς ἦν περὶ τοῦ μισθοῦ* Thuc. 8, 29; *ζημίαι*, gelinde Strafen, 3, 45; — gew. tadelnd, weichlich, verzärtelt, schlaff, Her. 7, 153; *ἐν τῇ ξυναγωγῇ τοῦ πολέμου*, Thuc. 2, 18; *πρὸς τὸ πονεῖν*, Xen. Mem. 1, 2, 8; Ggstz von *θρασύς*, Hell. 4, 5, 16; *τοῖς μαλακοῖς τῶν ἀνθρώπων*, Plat. Men. 81 d; *μαλακοὺς παρτερεῖν πρὸς ἡδονάς τε καὶ λύπας*, Rep. VIII, 556 b; *κατὰ τὰς πράξεις βραδέα καὶ μαλακά*, Polit. 307 a, u. so öfter, = unfähig den Strapazen zu widerstehen, unenthaltsam, üppig, im Ggstz von *καρτερικός*, mit *τρυφῶν* verbdn, Arist. Eth. 7, 7; *τὰ μαλακά*, Sinnengenüsse, üppiges Wohlleben, neben *εὐφροσύναι*, Xen. Cyr. 7, 2, 28. — Adv. *μαλακῶς, σώματα μαλακῶς καὶ πράως ἐτείκοσσαν*, Plat. Tim. 74 c; saumselig, feige, Ax. 368 b; *μαλακῶς ἔχειν*, = *μαλακίζεσθαι*, vgl. Soph. Phryn. 389; auch = unpäßlich, kränklich sein, Vit. Hom. 34. — S. *μαλθακός*.

μαλακό-σαρκος, weichfleischig, von einem Fisch, Diocl. bei Ath. VII, 305 b u. öfter; auch Medic.

μαλακ-όστρακος, weichschaalig, Arist. part. anim. 2, 8 H. A. 1, 1, Ggstz von *τραχυόστ.*, 4, 9.

μαλακότης, ητος, ἡ, Weichheit, im Ggstz von *σκληρότης*, Plat. Rep. VII, 523 e, im plur., Crat. 432 b u. A.; Weichlichkeit, Plut. Oth. 9.

μαλακ-όφθαλμος, weichäugig, *κύκλος*, Umschreibung des Θ, Theodect. bei Ath. X, 454 e.

μαλακό-φλοιος, mit weicher Rinde, Schaale, von Mandeln, Philoxen. bei Ath. XIV, 643 c; Theophr.

μαλακό-φρων, *ον*, weich-, sanftmüthig, Orph. Hymn. 58, 15.

μαλακό-φωνος, weich, sanft tönend, D. Hal. de vi Dem. 40.

μαλακό-χαρ, mit weicher, sanfter Hand, *φαρμάκων νόμος*, das sanfte Auflegen der Heilmittel, Pind. N. 3, 55.

μαλακο-ψῡχέω, weichmüthig, feige sein, Ios.

μαλακό-ψῡχος, weichmüthig, feigherzig, Sp.

μαλακτήρ, ῆρος, ὁ, der Erweichende, *χρυσοῦ*, Goldschmied, der Gold schmilzt, Plut. Pericl. 12.

μαλακτικός, erweichend, lindernd, bes. von Umschlägen, Medic. Auch *κοιλίας*, den Stuhlgang befördernd, iid.

μαλάκυνσις, ἡ, Weichmachen, Erweichen (?).

μαλακύνω, weichmachen, erweichen, = *μαλάσσω*, Hippocr.; verweichlichen, Muson. bei Stob. fl. 1, 84; — *ἢν τις μαλάκυνηται*, wenn man saumselig ist, zurückbleibt, Xen. Cyr. 3, 2, 5; vgl. *ταῖς ψυχαῖς ἐμαλακύνοντο* D. Sic. 17, 10.

μαλακ-ώδης, ες, = *μαλακο-ειδής*, ές, Sp.

μάλαξις, ἡ, das Erweichen, Mildern, *τοῦ σαρκός*, Plut. de san. tuend. p. 392.

μαλάσσω, att. *μαλάττω*, weichmachen, verweichlichen, entkräften, *ἐν πανκρατίου στόλῳ μαλαχθείς* Pind. N. 3, 16; *πρὸς θεῶν μαλάσσου*, laß dich erweichen, Soph. Ai. 589, der auch *πρὶν ἐν νόσου μαλαχθῆς τῆσδε* sagt, Phil. 1318, von der Krankheit erleichtert, befreit werden; *ὀργὰς μαλάσσουσ' ἀνδρός* Eur. Alc. 774, wie *χρόνος μαλάξει σε* 382; vom Gerber, das Leder weich, gar machen, worauf Ar. Equ. 388 anspielt, *ἐὰν μαλάξῃς αὐτὸν ἐν τῇ προσβολῇ*; *ὥσπερ σίδηρον ἐμάλαξε* Plat. Rep. III, 411 b (vgl. Plut. Alc. 6); *αἳ τοὺς θυμοὺς μαλάττουσαι κηρίνους ποιοῦσιν* Legg. I, 633 d, u. so auch bei den Folgdn oft übertr., *ὁ Διόνυσος ὥσπερ ἐν πυρὶ* (auf das Schmieden des Eisens im Feuer gehend) *οἴνῳ μαλάσσει τὰ ἤθη*, Plut. Sept. sap. conv. 13; *μαλάττειν τὸ τῆς φύσεως σκληρόν*, Pol. 4, 21, 8.

μαλάχη, ἡ (*μαλάσσω*, wahrscheinlich von ihren weichen, wolligen Stengeln, od. nach Anderen von ihrer die Eingeweide erweichenden Kraft, als leicht verdaulich), die Malve, Hes. O. 42, Ar. Plut. 544 u. sonst; von den Armen bes. als wohlfeiles Nahrungsmittel gegessen, vgl. Ath. II, 58 d, wo auch eine andere Schreibart *μολόχη* erwähnt ist u. von ihrer diätetischen Kraft gesprochen wird.

μαλάχιον, τό, s. *μαλάκιον*.

μάλβαξ, ακος, ἡ, bei Luc. Alex. 25 erdichtetes Wort für *μαλάχη*.

μαλερός (*μάλη*), heftig, gewaltig; *πῦρ*, Il. 9, 242. 20, 316. 21, 375, wie Hes. Sc. 18 u. Or. bei Her. 7, 140; *μαλεραὶ ἀοιδαί*, kraftvolle, feurige Gesänge, Pind. Ol. 9, 24, *λέοντες*, Aesch. Ag. 139;

Digitized by Google

auch nach Homer *πυρὸς μαλερὰ γνάθος*, Ch. 322; übertr., *πόθος*, heftige Sehnsucht, Pers. 62; *Ἄρης*, der gewaltige Ares, Soph. O. R. 190; *μαλερὰ μέλαθρα πυρὶ κατάδρομα* ſagt Eur. Troad. 1300, entweder die gewaltigen od. die in Flammen ſtehenden, von der Flamme überwältigten; *μαλεροὶ πόνοι*, gewaltige, erſchöpfende Anſtrengungen, Arist. scol. 1, 6; sp. D., *θάλπος*, Archi. 5 (VI, 207), *ἡέλιος*, D. Per. 40. — Hesych. erkl. *μαλεραὶ φρένες* durch *ἀσθενεῖς*, etwa der überwältigte, alſo ſchwache und erliegende Geiſt.

μάλη, *ἡ*, die Achſel (vgl. *μασχάλη*, ala, axilla, Buttm. Lexil. I p. 195), ſcheint ſich nur in der Verbindung *ὑπὸ μάλης*, u. Sp. auch *ὑπὸ μάλην* (ſ. Lob. Phryn. 196), erhalten zu haben, unter der Achſel, d. i. heimlich, verſteckt, hinterliſtig, wie man meuchleriſche Mordwaffen unter dem Arme verſteckt trug; *δόρυ ὑπὸ μάλης ἔχων*, Ar. Lys. 984; *λαβὼν ὑπὸ μάλης ἐγχειρίδιον*, Plat. Gorg. 469 d, wo der Schol. bemerkt *ἐπὶ τοῦ κρυφίως τι πράττειν*, vgl. Legg. VII, 789 c; *ξιφίδια ὑπὸ μάλης ἔχοντας*, Xen. Hell. 2, 3, 23; übertr., *ὑπὸ μάλης ἡ πρόκλησις ἐγένετο* Dem. 29, 12, Sp.; vgl. Luc. Alex. 15 D. Mort. 10, 9; D. C. 46, 23.

μάλθα, *ἡ*, auch *μάλθη*, vgl. Lob. Phryn. 438, Wachs mit Pech vermiſcht, womit man z. B. den Schiffskiel überzog, um ihn waſſerdicht zu machen, ſ. Harpocr.; weiches Wachs, *κηρὸς μεμαλαγμένος*, VLL., B. A. 278 iſt hinzugefügt *ἢ ἄλλο τι τοιοῦτον, ᾧ τὰ γραμματεῖα πράττεται*; beſ. alſo von dem Wachs der Schreibtafeln, *ἐν μάλθῃ γεγραμμένην τὴν μαρτυρίαν*, Dem. 46, 11, wo bemerkt wird, daß man darin leichter als bei einer andern Schrift, *ἐν λευκώματι*, Etwas ändern könne. — Auch ein großes, weiches Seethier, Ael. H. A. 9, 49; *μάλθη δ' ἡ μαλακῇσιν ἐπώνυμος ἀδρανίῃσιν*, Opp. Hal. 1, 371.

μαλθάζω, = *μαλάσσω*.

μαλθαίνω, = Vorigem, Diotogen. bei Stob. fl. 48, 62.

μαλθακ-εννία, *ἡ*, das weiche Bett, weiche Lager, com. bei Phryn. in B. A. 4, u. 415 im plur.

μαλθακεύομαι, weichlich ſein, Schol. Ar. Plut. 325.

μαλθακηρός, = *μαλθακός*, Hesych.

μαλθακία, *ἡ*, = *μαλακία*, poet. bei D. L. 2, 15; *καὶ τρυφή*, Plat. Rep. IX, 590 b.

μαλθακίζω, = *μαλακίζω*; im praes., Aesch. Prom. 79, *Ζεὺς τοῖς τοιούτοις οὐχὶ μαλθακίζεται*, 954; *μαλθακισθείς*, Eur. Med. 291; u. ſo auch in Proſa, ſchlaff, läſſig werden, *ἀποστησόμεθα νῦν μαλθακισθέντες*, Plat. Soph. 241 c; Phil. 51 d, vgl. Conv. 197 d; — *μαλθακιστέα*, Ar. Nubb. 717.

μαλθάκινος, poet. = Folgdm, *χάρις*, Antip. Th. 32 (IX, 567).

μαλθακός, = *μαλακός*; *ἄνθεα*, H. h. 30, 15; übertr., *αἰχμητής*, ein weichlicher, ſchwacher oder feiger Lanzenſchwinger, Il. 17, 588; *δρόσος*, Pind. P. 5, 99; *γυῖα*, N. 4, 4; *ὥρα*, frg. 87; auch von der Stimme, P. 4, 137. 8, 32; *ἀοιδή*, N. 9, 40 (vgl. *γῆρυς* Ar. Av. 233); u. übertr., *φρήν*, ſanft, mild, Ol. 2, 99; *κοινωνία*, P. 1, 98; *μαλθακὸν ὀμμάτων βέλος*, von der Liebe, Aesch. Ag. 722; aber 1676, wie Eum. 74, = weichlich, feig; *λόγοισι μαλθακοῖς*, Soph. Phil. 625, wie Eur. Or. 691 u. öfter; *χρώς*, Med. 1075; Ar. Vesp. 714, u. öfter bei sp. D., z. B. Paul. Sil. 3 (V, 246). — Auch in Proſa, Ggſ. *σκληρός*, Plat. Conv. 195 d; *στερεός*, Phaedr. 239 c; mild, vom Geſetzgeber, Legg. XI, 922 e; auch = feig, *αἰχμητής*, Conv. 174 c. — Adv., *μαλθακῶς κρατεῖν*, mild, Aesch. Ag. 925; *σκληρὰ μαλθακῶς λέγειν*, Soph. O. C. 778, das Unangenehme in ſchöne Worte kleiden; *φιλεῖν*, Ar. Ach. 1162; vgl. Plat. *τὰ μὲν χαλεπαίνοντες, τὰ δὲ μαλθακωτέρως παραμυθούμενος*, Soph. 230 a; Sp.

μαλθακότης, *ητος*, *ἡ*, = *μαλακότης*, Hippocr.

μαλθακό-φωνος, = *μαλακόφωνος*, *ἀοιδαί*, Pind. I. 2, 8.

μαλθακόω, = *μαλάσσω*, ſ. die compp.

μαλθακτήριος, = *μαλακτικός*, erweichend, Hippocr.

μαλθακτικός, daſſelbe, Hippocr.

μαλθακύνω, weich machen, *τὴν φωνήν*, B. A. 751.

μαλθακ-ώδης, *ες*, = *μαλακοειδής*, Hippocr.

μάλθαξις, *ἡ*, = *μάλαξις*, die Erweichung, beſ. im mediciniſchen Sinne, Hippocr.

μαλθάσσω, = *μαλάσσω*, erweichen, beſänftigen, *κέαρ*, Aesch. Prom. 379, u. pass., *οὐδὲ μαλθάσσῃ λιταῖς*, 1010; aber *μαλθαχθεὶς' ὕπνῳ* iſt = durch Schlaf erſchlafft, Eum. 129; mit Worten ſchonend behandeln, Soph. Ant. 1179, wie Eur. *ὡς λόγοισι τόνδε μαλθάξαιμεν ἄν*, Herc. Fur. 298.

μάλθη, ſ. *μάλθα*.

μαλθόω, = *μαλθακόω*, Hesych.

μαλθ-ώδης, *ες*, von der Art der *μάλθα*, weich und zähe, Galen.

μάλθων, *ωνος*, *ὁ*, = *μαλακίων*, Weichling, Socrat. bei Stob. fl. 56, 16.

μᾶλία, *ἡ*, = Folgdm, Hesych.

μαλιασμός, *ὁ*, = *μᾶλις*, Sp.

μαλινεβάλλη, *ἡ*, eine ägyptiſche Pflanze, vielleicht cyperus esculentus, Theophr.

μάλιον, *τό*, dim. von *μαλός* = *μαλλός*, Haarlocke, Ammian. 22 (XI, 157).

μᾶλις, *ιος*, *ἡ*, auch *μῆλις*, eine Krankheit der Pferde u. Eſel, der Rotz, Suid. u. a. Sp. Bei den Lateinern malleus, Veget.

μάλιστα, ſ. *μάλα*.

μαλκάω, = *μαλακίω* (?).

μαλκείω, = *μαλακίω*; **μαλκίω**, **μαλκιάω** u. **μαλκέω** bezweifelt Lob. zu Phryn. 82.

μάλκη, *ἡ* (*μαλακός*), das Erfrieren, Verklamen, beſ. an den weicheren, empfindlicheren Theilen, *δτ' ἐν παλάμῃσιν ἄεργοι μάλκαι ἐπιπροθέωσιν ὑπὸ κρυμοῖο δαμέντων*, Nic. Ther. 382, Froſtbeulen, vgl. 724 Al. 353; sp. Medic.

μαλκιάω, erſtarren, verklamen, beſ. an Händen u. Füßen; *λυγρὸν μαλκιόωντες* v. l. bei Hes. O. 532; *μαλκιῶν ποδί*, Aesch. frg. 105; der inf. lautet *μαλκιᾶν*, Phot. S. *μαλακιάω*.

μαλκίω, ſ. *μαλκείω*.

μάλκιος, froſtig, kalt, *ψυχρός*, Suid., erſtarren machend; auch **μαλκός**, von den Gramm. auf *μαλακός* zurückgeführt, die auch den superl. *μαλκίστατος* erwähnen.

μαλκίω, Harpocr. als v. l. bei Dem. 9, 35 für *μαλακιζόμεθα*, u. erkl. *τὸν ὄρρον φρίττειν*.

μαλκός, ſ. *μάλκιος*, Hesych.

μαλλο-δέτης, *ὁ*, od. *μαλλόδετος*, mit Wolle umwunden, Soph. frg. 462, zw. L.

Digitized by Google

μᾶλλον, s. μᾶλα.

μαλλο-πάργος, erkl. Hesych. λευκοπάρειος, s. L. bei Theocr. 26, 1 für μαλοπάργος.

μαλλός, ὁ, Zotte, Flocke von Wolle, beſ. beim Schaaf, Hes. O. 236; ἀργῆς, Aesch. Eum. 45; εἰς νεοπλὴκτῳ μαλλῷ, Soph. O. C. 476, das Vließ; auch von andern Thieren, sp. D. — Beim Menſchen, Haarlocke, λευκοτρίχων πλοκάμων μαλλοῖς, Eur. Bacch. 113. Bei Hesych. u. Phot. Erkl. von κραβύλος, Zopf. — Es ſcheint mit μῆλον, Schaaf, zuſammenzuhangen, vgl. auch μαλός, od. mit μαλακός, mollis.

μαλλο-φόρος, lange Wolle tragend, Sp.

μάλλωσις, ἡ, das Beſetzen, Bekleiden mit Wolle, bei Schol. Pind. P. 4, 407 = μαλλός, und

μαλλωτός, mit langer Wolle verſehen, χιτών, χλαμύς, ein Schaafpelz, Plat. com. bei Poll. 7, 57; D. Hal. 7, 72; auch μαλλωτὴ σορά, Strab. XI, 499. Vgl. μηλωτή.

μαλόβαθρον, τό, = μαλάβαθρον, w. m. ſ.

μάλο-γενής, πᾶσι, vom Schaaf erzeugt, Mein. Conj. in Philoxen. bei Ath. XIV, 673 für die vulg. μολογενές.

μᾶλον, τό, dor. = μῆλον, Pind. frg. 221.

μᾶλο-πάργος, dor. = μηλοπάργος, äpfelwangig, rothe Wangen wie ein Apfel habend, Theocr. 26, 1.

μαλός, ὁ, = μαλλός, u. ſ. μαλίον.

μᾶλός heißt bei Theocr. ep. 1 (VI, 336) der Bock, nach Hesych. weiß, nach Anderen wollig, zottig, eher = μαλακός, wie nach Eust. auch Il. 22, 310 Einige ἅρνα μαλὴν für ἄρν' ἁμαλὴν leſen wollten. Vgl. das Folgde.

μαλουρίς, fem. zum Folgdn, Hesych. erkl. λευκόπτερος.

μάλ-ουρος, erkl. Hesych. λεύκ-ουρος.

μᾶλο-φόρος, dor. = μηλοφόρος.

μᾶλο-φύλαξ, ακος, ὁ, dor. = μηλοφύλαξ.

μᾶλον, τό, dor. = μῆλον, Pind.

μάμμα u. μάμμη, ἡ, ſpäter auch μαμμαία, Eust. zu Il. 14 p. 957, vgl. μαμμία, der Ruf lallender Kinder für Mutter, Mama, VLL. — Später Großmutter, B. A. 193, wie es auch Myrin. 4 (XI, 67) genommen zu haben ſcheint; Plut. Ag. 4; nach Poetis helleniſtiſch u. attiſch nur die Mutter; vgl. Hellad. p. 4. — Bei Arr. Epict. 2, 28, wie das lat. mamma, die Mutterbruſt. — Vgl. noch Lob. zu Phryn. p. 135.

μάμμα, τό, nach Schol. Plat. Alc. I p. 334 = βρῶμα, im plur. Vgl. μαμμάω.

μαμμά-κυθος, ὁ, Eigenname eines Dummkopfes, od. vielleicht komiſch gebildet von μάμμα u. κεύθω, „eine Mumme, die ſich in ihrer Mama Schooß verſteckt", Paſſow, Ar. Ran. 990. Vgl. βλιττομάμμες u. στομάμμας.

μαμμᾶν altiēn, zu eſſen fordern, Ar. Nubb. 1383, iſt wohl ein inf. von μαμμάω, eigtl. von kleinen Kindern, nach der Mutterbruſt verlangen, wofür auch das bei Ar. darauf folgende κακκᾶν φράσαι ſpricht. Vgl. auch μαμμάσαι. Phot. ſagt μαμμάω ſei argiviſch = ἐσθίω.

μαμμάριον, τό, dim. zu μαμμία, Mütterchen, vgl. μαννάριον.

μάμμη, ἡ, = μάμμα.

μαμμία, ἡ, die Mutter, Ar. Lys. 879 u. Plut.

μαμμιᾶν, argiviſch für ἐσθίειν, nach Schol. Plat. Alc. I p. 334. Vgl. übrigens μαμμᾶν.

μαμμίδιον, τό, dim. zu μαμμία, Mütterchen, Plut. u. a. Sp.

μαμμίον, τό, dim. = Vorigem, VLL.

μαμμό-θρεπτος, von der Großmutter erzogen, verzogen, ein Mutterſöhnchen, VLL.

μάμμος, ὁ, erkl. Hesych. οἰκέτης.

μαμμ-ωνυμικῶς, nach der Mutter od. Großmutter benannt, Schol. Il. 1, 43.

μάν, dor. = μήν, welches zu vergleichen, Betheuerungswort, in der Il. nicht ſelten, in der Od. 11, 344. 17, 470; allein ſtehend, allerdings, gewiß, Il. 8, 373. 16, 14; ἄνα γε μάν, aufforderndd, Aesch. Ch. 957, wie ἴτε μάν, Suppl. 996, wie ἄγρει μάν, wohlan denn, Il. 5, 765; verſtärkt, ἦ μάν, ja wahrlich, freilich wohl, Il. 2, 370. 13, 354; Pind. P. 4, 40 I. 1, 63; mit der Verneinung, οὐ μάν, wahrlich nicht, gewiß nicht, ſehr gew. bei Hom., οὐ μὰν οὐδέ, Il. 4, 512. 23, 441, οὐ μὰν οὔτε, Od. 17, 470, auch μὴ μάν, Il. 8, 512. 15, 476. 22, 204; οὐδὲ μάν, Pind. P. 4, 87. 8, 18; καὶ μάν, ja ſogar, Pind. Ol. 9, 53 P. 1, 63 u. öfter, der auch ὅμως μάν vrbdt, 2, 82.

μανάκιον, τό, richtiger μαννάκιον, w. m. ſ.

μανάκις, = ὀλιγάκις, Hesych. u. Zon. aus Plat. com.

μάνδακης, ὁ, nach Eust. 818, 23 = δεσμὸς χόρτου, thraciſch, Garbenband, id. 1162, 32; τὸν ἵππον καίειν ἐμπλέκοντα μανδάκῃ, Hippiatr., was auch μανδακηδὸν καίειν heißt, ibd.

μάνδαλος, ὁ, der Thürriegel, Artemid. 11, 10.

μανδαλόω, den Thürriegel vorſchieben, Hesych.

μανδαλωτός, verriegelt, Phot.; φίλημα μανδαλωτόν, ein wollüſtiger Kuß, bei dem die Zunge eingeſteckt wird, Ar. Thesm. 132. Vgl. ἐπιμανδαλωτός.

μανδε-αθής, ές, = μανδυεσιδής, Eust. (?).

μάνδρα, ἡ, ein eingeſchloſſener Raum, beſ. Hürde für Vieh, Stall, σηκοὶ βοῶν καὶ ἵππων, Hesych.; Soph. frg. 587 bei Ael. H. A. 2, 10; Plut. adv. Stoic. 45 Symp. 3, 1, 3 E.; Babr. 113, 1; ἠλθες ἔσω μάνδρης, Automed. 2 (XI, 326), u. öfter in der Anth.; vgl. Plat. ep. 17 (IX, 747), νῦν δὲ κρατεῖται τῇ χρυσῇ μάνδρῃ τὸ βραχὺ βουκόλιον, von fünf Rindern, die auf einen Siegelring eingeſchnitten ſind, u. ſo öfter der Ringkaſten, in welchem der Stein des Ringes liegt; vgl. noch Schol. Theocr. 4, 61. — Später = das Kloſter.

μανδραγόρα, ἡ, = Folgdm, zw.

μανδρ-αγόρας, ὁ, der Alraun, eine betäubende u. einſchläfernde Pflanze, Theophr., Diosc.; ὁ οἶνος τὰς λύπας ὥσπερ ὁ μανδραγόρας τοὺς ἀνθρώπους κοιμίζει, Xen. Conv. 2, 24; μανδραγόρᾳ ἢ μέθῃ ξυμποδίσαντες, Plat. Rep. VI, 488 c; οὐδ' ἀνεγερθῆναι δυνάμεθα, ἀλλὰ μανδραγόραν πεπωκόσιν ἐοίκαμεν, Dem. 10, 6; ἀνίστησιν ἄκοντας οἷον ἐκ μανδραγόρου καθεύδοντας, Luc. Dem. enc. 36, καθάπερ ὑπὸ μανδραγόρα καθεύδειν, Tim. 2, im Todtenſchlaf liegen, u. öfter.

μανδραγορίζω, Alraun eſſen, ἡ μανδραγοριζομένη, von Alraun eingeſchläfert, Titel einer Comödie des Alexis, Ath. VIII, 340.

μανδραγορικός, aus Alraunwurzel gemacht, Sp.

μανδραγορίτης, ὁ, οἶνος, mit Alraun abgezogener Wein, Diosc.

μάνδρευμα, τό, = μάνδρα, D. Hal. 1, 79. Von

Digitized by Google

μανδρεύω, in einen Stall einsperren, u. bei Sp. in ein Kloster thun.

μανδύας, ὁ, auch μανδύη u. μανδύς, wie χλαμύς, ein dickes wollenes Oberkleid, Mantel, ein persisches Wort, vgl. κάνδυς, VLL.

μανδύη, ἡ, dasselbe, Λιβυρνική, Aesch. frg. 342 bei Poll. 7, 60.

μανδυο-αδής, ές, von der Beschaffenheit einer μανδύς, Eust., Schol. Ar. Ran. 1021.

μανδύς, ύος, ἡ, = μανδύας, VLL.

(μανίομαι, = μαίνομαι, worauf man das perf. μεμάνημαι, Theocr. 10, 31, zurückführt.)

μάνης, ὁ, vgl. nom. pr., so hieß beim Kottabosspiel das Männchen von Metall, auf welches die Weintropfen ob. die durch dieselben bewegte Wagschale schlug, Ath. XI, 487 d; vgl. Mein. frg. com. II p. 398.

μανθάνω (*ΜΑΘ*, viell. mit *ΜΑΩ* zusammenhangend), fut. μαθήσομαι, dor. μαθεῦμαι, Theocr. 11, 62, aor. ἔμαθον, ep. ἔμμαθον, μαθεῖν, perf. μεμάθηκα, — lernen, u. aor. gelernt haben, verstehen; ἔργα κάκ' ἔμαθεν, Od. 17, 226. 18, 362, u. c. inf., μάθον ἔμμεναι ἐσθλός, Iliad. 6, 444, wie ἔμαθε μισεῖν, Pind. P. 4, 284; auch μέλλοντ' ἄνεμον ἔμαθον, N. 7, 18; οἷος ἐσσὶ μαθών P. 2, 72; ὡς μάθητε διὰ τέλους τὸ πᾶν, Aesch. Prom. 273; ὡς μάθῃ τί χρὴ φρῶντ' ἢ λέγοντα δαίμοσιν πράττειν φίλα, 662; ἀγγέλου λόγου μαθεῖν, vernehmen, erfahren, Spt. 355; παρά τινος, Ag. 833 Ch. 169, wie Soph. O. R. 704 u. öfter; Eur. Rhes. 206; Plat. Euthyphr. 14 c, u. so gewöhnlich; — πρός τινος, Soph. Phil. 959 O. C. 12; ἔκ τινος, Trach. 449; vgl. Plat. Theaet. 192 c Ion 541 c; mit dem bloßen gen., Soph. El. 877; τί βούλει μαθεῖν ἐμοῦ, Eur. Hec. 991; τί μου μανθάνεις, Plat. Phil. 51 c; ἴσως οὐ μανθάνεταί μου ὅτι λέγω, Lach. 189 e, vgl. Gorg. 488 c; μάθε δέ μου καὶ ταῦτα, Xen. Cyr. 1, 6, 44 An. 4, 8, 5 u. sonst; λέγ' αὖθις ὡς μᾶλλον μάθω, Soph. O. R. 359; μαθησόμεσθα δ' Ἀτρείδας σέβειν, Ai. 652; erfahren, hören, c. partic., μὴ καὶ μάθῃ μ' ἥκοντα, Phil. 13; πρὶν μαθεῖν ἐμοῦ, ehe ihr von mir gehört habt, 370; auch vom Wahrnehmen durch das Gesicht, Ai. 1025; — c. partic., ἵνα μάθῃ σοφιστὴς ὢν Διὸς νωθέστερος, Aesch. Prom. 62; ἐπεί σε μανθάνω ἐνητὴν φρονοῦσαν ἐνητά, Soph. Trach. 472, da ich merke, daß du —; vgl. Her. 1, 5. 68. 4, 164 u. öfter, bei dem es auch „zu erlernen" od. „zu erfahren suchen", „sich wonach erkundigen" bedeutet, τί, Her. 7, 208. — Absol. μανθάνω, ich verstehe, Plat. Gorg. 447 d, u. oft bei Ar.; auch oft gebraucht wie audio, wenn man auf das von dem Andern Gesagte eingeht, εἶεν, μανθάνω, gut, das wohl, Plat. Rep. II, 372 c, vgl. Gorg. 490 d Phaed. 117 c; εἰ δ' ἀληθὲς οὐκ ἔμαθεν, das weiß er nicht, Epinom. 975 c. Auch im pass., ὅταν μαθήματα ἰατικὰ ἐκ νέων μανθάνηται, Plat. Tim. 87 b. Adj. verb. μαθητέον, Crat. 439 b. — Οἱ μανθάνοντες, die Schüler, Xen. Mem. 1, 2, 17 u. bes. Sp. — Häufig fängt bei den Attikern τί μαθών; einen Fragesatz an, eigtl. aus welchem vernünftigen Grunde konntest du so handeln? d. i. geradezu: wie konntest du so unverständig, so unklug handeln, immer mit einem Vorwurf gesagt, vgl. unter πάσχω, ' παθών; so sagt Ar. Vesp. 251 τί δῆτα μαθὼν ˜ δακτύλῳ τὴν φρυαλλίδ' ὠθεῖς — ὦ 'νόητε; was fiel dir ein? wie konntest du das thun? vgl. bes. Wolf zu Dem. Lept. p. 348 ff. Aehnl. ist bei Plat. Apol. 36 b τί ἄξιός εἰμι παθεῖν ἢ ἀποτῖσαι ὅτι μαθὼν ἐν τῷ βίῳ οὐχ ἡσυχίαν ἦγον, daß ich, obwohl ich es doch gelernt hatte, hätte einsehen sollen, fast = zur Strafe dafür, daß ich nicht Ruhe hielt; vgl. Euthyd. 283 e, εἶπον ἂν σοὶ εἰς κεφαλὴν ὅτι μαθὼν μου καὶ τῶν ἄλλων κατεψεύσω τοιοῦτο πρᾶγμα, komme es auf deinen Kopf darum, daß du (so unverständiger Weise) mir u. Anderen solche Dinge angedichtet hast, wo Heindorf zu vgl., s. auch 299 a.

μανία, ἡ, Raserei, Wahnsinn, auch von jeder heftigen Gemüthsbewegung, wie Liebe, Zorn, ἐρώτων ὀξύτερας μανίας, Pind. N. 11, 48; φρενοπληγεῖς μανίαις, Aesch. Prom. 881 u. öfter, wie Soph., μανίᾳ ἁλοὺς Αἴας ἀπελωβήθη, Ai. 215, κεῖνος ἐπέγνω μανίαις, in thörichter Wahnsinn, ψαύων τὸν θεόν, Ant. 950; Ar., der auch den plur. braucht, Pax 65; Her., der auch adjectivisch sagt μανίη νοῦσος, 6, 75; μέχρι μανίας ἡ σφοδρὰ ἡδονὴ κατέχουσα, Plat. Phil. 45 e; καὶ φιλεραστίᾳ, Conv. 213 d; auch = göttliche Begeisterung, ἀπὸ Μουσῶν κατοκωχή τε καὶ μανία, Phaedr. 245 a, τῆς φιλοσόφου μανίας τε καὶ βακχείας, Conv. 218 b; der σωφροσύνη entgegengesetzt, Prot. 323 b, vgl. Phaedr. 244 d, u. der φρόνησις, Alc. II, 139 b; μανίαν πολλὴν καταγνῶναί τινος, Isocr. 4, 133 u. Folgde; μανίαν ἐρρωμένην μαίνεσθαι, Luc. adv. ind. 22, wie κοινὴν μανίαν μεμηνέναι, abdicat. 31.

μανιάκης, ὁ, Halsband der Perser u. Kelten, χρυσοῦ, Pol. 2, 29, 8 u. 31, 5; neben στρεπτά, Plut. reipubl. ger. praec. 13. Auch μανίακον (?).

μανιάς, άδος, ἡ, rasend, wüthend; νόσος, der Wahnsinn, Soph. Ai. 59; λύσσας μανιάδος, Eur. Or. 326; auch μανιάσιν λυσσήμασιν, 270; einzeln bei sp. D.

μανικός, zur Raserei gehörig; μανικὸν τὸ βλέπειν, wie ein Rasender aussehen, das Weiße im Auge nach außen gedreht, Ar. Plut. 424; rasend, unsinnig, Plat. Prot. 343 a; ἐπιχείρημα, Alc. I, 113 c; ὑβριστικὰ καὶ μανικὰ λέγειν, Polit. 307 b, öfter; in heftiger Leidenschaft, Begeisterung, Enthusiast, Plut. Conv. 173 d u. Folgde; zum Zorn geneigt, Arist.; μανικὴ διάθεσις, die Wuth, Pol. 32, 25, 6; — unsinnig groß, übertrieben, σωφρόνημα λίαν μανικόν, Xen. Ages. 5, 4, τῶν πολιτελῶν καὶ μανικῶν ἱππωνειῶν, Hipparch. 1, 12. — Auch = Raserei verursachend, φάρμακα, Plut. Arat. 54. — Adv. μανικῶς, διακείμενος, Plut. Phaed. 249 d, καὶ ἀτάκτως ἐρχεσθαι, Legg. X, 897 c.

μανιο-κτύπος, von geilen Weibern, manntoll, s. κτύπος, Eust.

μανιο-ποιός, rasend machend; Schol. Il. 6, 132; Polyaen. 8, 43.

μανιο-ργέω, rasend machen, Sp.

μάνις, ἡ, dor. = μῆνις, Lc.

μανι-ώδης, ες, wie rasend; τὸ μανιῶδες παντελῶς πολλὴν ἔχει, der Wahnsinn, Eur. Bacch. 299; κύνες, Xen. Mem. 4, 1, 3; unsinnig, ὑπόκρισις, Thuc. 4, 39; ἰμάσθλη, Nonn. D. 10, 4.

μάννα, ἡ, der Brocken, das Krümchen, Sp., bes. λιβανωτοῦ, mica thuris, Diosc.; vgl. B. A. 108; — τὸ μάννα, das Manna der Israeliten, LXX., N. T.

Digitized by Google

μαννάκιον, τό, dim. von μάννος, Halsbändchen, Schol. Theocr. 11, 41.

μαννάριον, τό, = μαμμάριον, Mütterchen, Luc. D. Merc. 6 u. 7.

μαννο-δότης, ὁ, der Mannageber, Orac. Sib.

μάννος, ὁ, Schol. Theocr. 11, 40, auch μάνος u. μόννος, vgl. monile, μανιάκης u. μαννάκιον, Halsband, bes. nach Poll. 5, 99.

μαννο-φόρος, ein Halsband tragend, Theocr. 11, 41, v. l. ἁνεμοφόρος.

μάνο-σβής, ές, von dünner, lockerer Art, Sp.

μανό-καρπος, mit einzelnen, zerstreuten Früchten (?).

μάνος, ὁ, s. μάννος.

μανός, dünn, locker, lose, auch = einzeln, spärlich; σῶμα, ὀστοῦν, Plat. Tim. 78 d 75 c; διὰ μανῶν τῶν σαρκῶν, 79 c, weiches, lockeres Fleisch, wie Sp. vom Pulse, langsam, selten, in langen Zwischenräumen schlagend, Med.; μαλακὸν καὶ μανὸν σπέρμα nennt Theophr., der es auch dem πυκνός gegenüberstellt, wie Xen. Cyn. 6, 15, ἴχνη πυκνά, μανά; vgl. Arist. gen. an. 5, 3. — Die Länge des α bei den Attikern bemerkt Phryn. in B. A. 51; dah. ist bei Plat. Legg. v, 734 c, wie Xen. Cyr. 7, 5, 6, μανότερον zu schreiben, wie die Spuren des Hasen Cyn. 5, 4 ἴχνη μανότατα heißen.

μάνο-στροφέω, dünn säen, Theophr.

μάνό-στροφος, dünn gesäet, Theophr.

μάνό-στομος, mit dünnen Aufzugsfäden, πέπλος, feinfädig, Aesch. frg. 401, wo aber μα vielleicht ganz ist.

μανότης, ητος, ἡ, das Dünnsein, die Seltenheit, Einzelheit, das hier und da Zerstreutsein, im Ggsz von πυκνότης, Plat. Legg. VII, 812 d; Theophr.

μάνό-φυλλος, mit dünnstehenden, hier und da zerstreuten Blättern, Theophr.

μάνό-χροος, mit dünner od. schlaffer Haut, γέροντες, Theophr.

μανόω, dünn, locker machen, zerstreuen, im Ggsz von πυκνόω, bes. pass., Theophr.

μαντεία, ἡ, das Weissagen, die Gabe der Prophezeiung, H. h. Merc. 533. 547, im plur. 472; die Weissagung selbst, der Inhalt derselben, Soph. Trach. 238 O. R. 149; μαντείας βροτοῖς ἀναφαίνων, Eur. I. T. 1255; Ar. Av. 719; die Art, wie die Orakel ertheilt werden, Her. 2, 57. 83; τῇ μαντείᾳ ἀπειθῶν, Plat. Apol. 29 a; ἐκ μαντείων καὶ ἐξ ἐνυπνίων, 33 c, öfter; auch Κρατύλος, des Krat. treffer Ansprüche, Crat. 384 a. — Auch = Vermuthung, Errathen, ὡς ἡ ἐμὴ μαντεία, Plat. Phil. 66 b; μαντείας δεῖται ὅ, τι ποτὲ λέγεις, man muß errathen, Conv. 206 b; vgl. μαντείας ἔδει Soph. O. C. 894, es ist so dunkel, daß es der Befragung des Orakels bedarf; μαντείᾳ μᾶλλον ἢ κρίσει τέλησθε ἀναζητῶν Luc. Hermot. 49.

μαντεῖον, τό, ion. μαντήϊον, Orakelspruch, Weissagung, gew. im plur., μαντήϊα Τειρεσίαο, Od. 12, 272; μαντεῖα μαντεύσῃ, Aesch. Eum. 686; τὰ τοῦ θεοῦ μαντεῖα, Soph. O. R. 407 u. öfter; αἰνιγμοὶ μοι μαντεῖα, Eur. Ion 739; Plat. Apol. 21 c; Thuc. 2, 47 u. Folgde; — das Orakel, der Orakelsitz, ἵνα μαντεῖα θῶκός τ' ἐστὶ Θεσπρωτοῦ λάου, Aesch. Prom. 833; Her. 1, 46; vgl. Plat. Tim. 71 e; δευτέρα τόθ' ἵζετο μαντεῖον, Aesch. Eum. 4; τὸ Πυθικόν, Soph. El. 33 O. R. 243 u. Eur.

μαντεῖος, ion. μαντήϊος, auch 2 Endgn, μαντεῖον ἔδρην Eur. Ion 180, — zum Orakel gehörig, prophetisch, weissagend; βωμός, Pind. Ol. 6, 5, μυχός, P. 5, 69, μαντεῖον ἀληθέα θῶκον, 11, 6, wo Böckh aber μαντείων lieſt; μαντεῖα στέφη, Aesch. Ag. 1238, die Kränze des Propheten; ἐπ' Ἰσμηνοῦ τε μαντείᾳ σποδῷ, Soph. O. R. 21, die Asche auf dem Altar des orakelkündenden Gottes; Eur. sagt auch ὁ δοξία μαντεῖα, Or. 1666, wie μαντεῖος Ἀπόλλων Ar. Av. 722.

μάντευμα, τό, Orakel, Weissagung; Hes. frg. 39, 8; ἠλθέ οἱ χρυσέην μάντευμα, Pind. P. 4, 73, μαντευμάτων ἐφάψατο τέχναις, 8, 63, Πύθια, I. 6, 15; τοιοῖσδε δοξίου πεισθεὶς μαντεύμασιν, Aesch. Prom. 672 u. öfter; θεήλατον, Soph. O. R. 992 u. sonst; θεοῦ, Eur. Med. 685 u. öfter; einzeln auch in sp. Prosa, Plat. Ep. II, 311 d; Paus.

μαντεύομαι, med., 1) weissagen, prophezeien, einen Orakelspruch ertheilen; absol., ἢ ἐτεὸν Κάλχας μαντεύεται, Il. 2, 300 Od. 2, 170 u. öfter; τινί τι, z. B. τί μοι θάνατον μαντεύεαι Il. 19, 420, vgl. 16, 859; Κυκλώπεσσιν, Od. 9, 510; καύτὸς καθ' αὐτοῦ τὴν ἴβριν μαντεύσεται, Aesch. Spt. 388; μαντεύομαι γὰρ ὡς ἂν ἡγῆται θεός, Eum. 33, s. auch μαντεῖον; εἴπερ τι Κάλχας μαντεύεται, Soph. Ai. 733; Eur. oft; τοῖσι Ἕλλησι ἐμαντεύετο, u. öfter, von einem Wahrsager, Her. 9, 36; Plat. u. A.; pass. ist ἐμαντεύθη Her. 5, 114 u. τὰ μεμαντευμένα 5, 45; dagegen μεμάντευμαι = ich habe befragt Pind. P. 4, 163. — 2) das Orakel befragen, sich eine Weissagung geben lassen, Ar. Vesp. 159, wie Her. ἐς τὰ μαντήϊα Κροῖσος ἀπέπεμψε μαντευσόμενος, 1, 46; περί τινος, 8, 36; ἐς Δελφοὺς ἐλθὼν ἐτόλμησε τοῦτο μαντεύσασθαι, Plat. Apol. 21 a, b. i. dies zu fragen; Xen. Mem. 1, 1, 3 u. A.; auch μαντεῖαν ἐμαντεύσαντο παρὰ τῷ θεῷ, Aesch. 3, 107. — 3) übh. vermuthen, τεκμηρίοισιν ἐξ οἰμωγμάτων μαντευσόμεσθα τἀνδρὸς ὡς ὀλωλότος, Aesch. Ag. 1339; meinen, im Ggsz des deutlichen Erkennens, Plat. Crat. 411 b; τοῦτον ἔχεις μαντεύσασθαι πῶς ἂν διατεθείη, Rep. VII, 538 a; μαντευτέον, man muß vermuthen, Phil. 64 a; vgl. Arist. rhet. 1, 13 eth. 1, 5, 4; auch von Thieren, wittern, spüren, Theocr. 21, 45. — Das act. s. unten.

μαντευτής, ὁ, = μάντις, Heliod. 9, 1.

μαντευτικός, zum Wahrsagen gehörig, geschickt, Hesych.; ἡ μ., prophetische Kraft, Plat. def. or. 40.

μαντευτός, geweissagt; γόνος, Eur. Ion 1209; ὅσπερ αὐτῷ μαντευτὸς ἦν ἐκ Δελφῶν, Xen. An. 5, 9, 22, durchs Orakel bestimmt.

μαντεύω, weissagen, kommt nur bei Xen. Ephes. für das sonst gebräuchliche med. vor.

μαντήϊη, ἡ, ion. = μαντεία, Her. 2, 57. 83.

μαντήϊον, = μαντεῖον, sowohl Orakelort, τὸ ἐν Δελφοῖσι, Her. 1, 48 u. öfter, als der Orakelspruch, 2, 111. 174.

μάντης, ὁ, s. L. für μάντις, bei Men., s. Mein. quaest. Men. p. 40.

μαντικός, zum Wahrsager gehörig, prophetisch; κλέος σοῦ μαντικόν, dein Seherruhm, Aesch. Ag. 1169; μαντικοῖσιν ἐν θρόνοις, Eum. 586; ἡ μαντική, die Wahrsagerkunst, sc. τέχνη, Prom. 482; Soph. O. R. 311 Ant. 1021; Eur. Bacch. 368 u. öfter; ἔμφυτον μαντικὴν εἶχε, Her. 9, 94, vgl. οἱ μάντιες ἐχορέοντες ἐς τὴν μαντικήν, die Seher befragten ihre Kunst, 4, 68; oft bei Plat., μαντικῇ

Digitized by Google

χρώμενοι ἐνθέῳ Phaedr. 244 b, auch μαντικὸς βίος, 248 d, λόγοι, 275 b; φῆμαι μαντικαί, = μάντεων, Soph. O. R. 723; τὸ μαντικὸν σπέρμα, Eur. I. A. 520. — Adv., Ar. Pax 991; εἰπεῖν, Plat. Theaet. 142 c.

μαντι-πολέω, ſich mit dem Wahrſagen beſchäftigen, weiſſagen, Aesch. Ag. 952.

μαντι-πόλος, ſich mit dem Wahrſagen beſchäftigend, weiſſagend; βάκχη, Eur. Hec. 120; sp. D., χείρ, Nonn. D. 12, 34.

μάντις, εως, ion. ιος, ὁ, 1) der Wahrſager, Prophet; μάντιν ἐρείομεν Il. 1, 62, öfter; μάντις κακῶν, Unglücksprophet, 1, 106; zu den δημιοεργοί gerechnet, neben ἰητήρ u. τέκτων, Od. 17, 384; Pind., der auch μάντις ἀνήρ vrbbt, I. 5, 49, u. es als fem. braucht, μάντιν κόραν, P. 11, 33; ὡς ὁ μάντις φησίν, οἰωνῶν βοτήρ, Aesch. Spt. 24, u. öfter in dieſem Stücke von Amphiareus. Apollon ſelbſt, Ag. 1175, wie Ch. 552; auch μάντις ὀὐξ ὀνειράτων φόβος, 916, wie τάχ' ἂν γένοιτο μάντις ἡ 'γνοία τινί, Spt. 402; Soph. oft, μάντις οὐδεὶς τῶν καθεστώτων βροτοῖς, Ant. 1145, vgl. οὐδεὶς μάντις τῶν μελλόντων, Ai. 1398; er braucht es auch adj., τοὐδὲ μάντεως χορού, frg. 116; fem. iſt es Eur. Med. 234 Hipp. 346; auch γνώμη ἀρίστη μάντις, Hel. 763. — Auch in Proſa, Her., der οἱ μάντεις, τοὺς μάντεις ſagt; καὶ χρησμολόγοι, Thuc. 8, 1; Plat. öfter, αἰνιγματωδέστερον ὡς μάντις λέγει Charm. 164 e, καὶ ἱερεῖς Legg. X, 885 d, καὶ ἐξηγηταὶ IX, 871 d, καὶ χρησμῳδοί Ion 534 e; er leitet es gewiß richtig von μαίνομαι ab, Tim. 72 b, denn der Seher weiſſagt von Gott begeiſtert, verzückt; auch bei Xen. beſ. die aus den Eingeweiden der Opferthiere weiſſagen, vgl. An. 1, 7, 18. 4, 3, 18; Sp., ἀγνρτικός Plut. Lyc. 9. — 2) ἡ μ., eine Heuſchrecken- od. Cicadenart, ſonſt καλαμαία, Theocr. 10, 18. — Auch der grüne Garten- od. Laubfroſch heißt ſo, als der Wetterprophet, Hesych. — Bei Nic. Ath. IX, 370 a eine Art Kohl.

μαντιχώρας, auch μαρτιχώρας, ὁ, od. μαρτιχόρας (w. m. ſ.), ein unbeſtimmtes vierfüßiges Thier in Indien, mantichora, vielleicht eine Art Stachelſchwein.

μαντοσύνη, ἡ, die Wahrſagerkunſt; ἣν διὰ μαντοσύνην, τήν οἱ πόρε Φοῖβος Ἀπόλλων, Il. 1, 72, u. im plur., ᾗδεε μαντοσύνας, 2, 832. 11, 330; θησαυρὸς μαντοσύνας Pind. Ol. 6, 66.

μαντόσυνος, vom Orakel ausgehend, κέλευσμα, des Orakels, Eur. Andr. 1032 I. A. 761.

μαντ-ώδης, ες, von prophetiſcher Art, Nonn.

μαντῷος, α, ον, = μαντεῖος; τέχνη, Leo phil. 2 (IX, 201); Ἀπόλλων, Plut. tranqu. an. 12.

μανύω, μάνῡσις, μᾰνῡτής, ὁ, dor. = μηνύω, μήνυσις, μηνυτής.

μᾰν-ώδης, ες, = μανο-ειδής, ές, Arist. p. an. 4, 13.

μάνωσις, ἡ, das Dünn-, Lockermachen, Sgſt πύκνωσις Arist. phys. 4, 5, πυκνότης Plut. plac. phil. 1, 3 M.

μαξανός, ὁ, ein Fiſch, Theophr. bei Ath. VIII, 332 c.

μαπίαν, aor. II. zu μάπτω.

μάρ, bei den Dorern die Hand, Schol. Guelph. zu Eur. Hec. 1038, ſoll wohl μάρη heißen, Lob. paralipp. 74.

μάραγδος, ὁ, = σμάραγδος, der Smaragd, Aspalpds. 7 (XII, 136); ſ. Mein. Men. p. 139. Nach Ath. III, 94 b von μαρμαίρω.

μάραγνα, ἡ, oder nach Schol. Eur. Rhes. 817 μεράγνα, wie σμάραγνα, Geißel, Peitſche; μαράγνης δοῦπος, Aesch. Ch. 369; Eur. Rhes. 817; Plat. com. bei Poll. 10, 56.

μαραθο-ειδής, ές, fenchelartig, Diosc.

μάραθον, τό, dor. u. att. = μάραθρον, Fenchel, dor. u. att. Form, Epicharm. bei Ath. II, 71 a u. a. comic. ibd.; Nic. Ther. 33. 392; Strab. 3, 4, 9.

μάραθος, ὁ, = Vorigem, Ath. XIII, 596 a; οἱ μάραθοι, Epicharm. bei Ath. II, 70 f.

μαραθρίτης, ὁ, von Fenchel, Geop.

μαραθρο-ειδής, ές, = μαραθοειδής, Diosc.

μάραθρον, τό, = μάραθον, Diosc.; auch Alexis bei Poll. 6, 66.

μαραθρών, ῶνος, ὁ, Fenchelfeld?

μαραθών, ῶνος, ὁ, att. = Vorigem, Strab. 3, 4, 9. S. nom. pr.

μαραθωνο-μάχης, ὁ, und -μάχος, ὁ, ſ. Herm. u. Timol. zu Ar. a. a. O., ein Marathonkämpfer, der in der Schlacht bei Marathon mitgekämpft hat, ſprichwörtlich ein ausgezeichneter Kämpfer von altem Schrot u. Korn; Ar. Ach. 181 Nubb. 986; Theaet. Schol. 3 (Plan. 233); D. L. 1, 56; vgl. Jacobs zu Anth. Pal. p. 876.

μάραινα, ἡ, f. l. für μάραγνα, Hesych.

μαραίνω, aor. att. ἐμάρανα, auch H. h. Merc. 140; ἐμαρήνατο, Epigr. Inc. Anth. pal. III p. 967; perf. pass. μεμάρασμαι, Luc. Anach. 25 u. Plut. Is. et Os. 80, auch μεμάραμμαι, Pomp. 31, — eigtl. das Brennende auslöſchen, erſticken, ἀνθρακιήν, H. h. Merc. 140, pass. = allmälig zu brennen aufhören, vom Feuer, das allmälig zuſammenſinkt u. erliſcht, φλὸξ ἐμαράνθη, Il. 9, 212, πυρκαϊὴ ἐμαραίνετο, 23, 228; beſ. von Krankheiten, auszehren, aufreiben, verzehren, von der Fieberhitze hergenommen, νόσος μαραίνει με, Aesch. Prom. 600 (vgl. μαραίνεται νόσῳ, Eur. Alc. 201. 236); auch μάραινε δευτέροις διώγμασιν, vernichte ihn, Eum. 134; pass. allmälig verzehrt werden, hinſchwinden, βρύζει γὰρ αἷμα καὶ μαραίνεται χερός, 270; πάνθ' ὁ μέγας χρόνος μαραίνει, die Zeit vernichtet Alles, im Sgſt von φλέγω, Soph. Ai. 700; ὄψεις μαραναι, die Augen auslöſchen, blenden, O. R. 1328; auch πίνος πλευρὰν μαραίνων, O. C. 1260; sp. D., ὦ γῆρας, τί ποθ' ὕστερον — ποιήσεις, ὅτε νῦν ὧδε μαραινόμεθα Philodem. 12 (XI, 30); von der Lampe, Flacc. 3 (v, 5). — In Proſa im eigentlichen Sinne vom Fluſſe, μαραίνεσθαι, austrocknen, Her. 2, 24; μαραινόμενα ἐξηφανίζετο Plat. Polit. 270 e; τὸ σῶμα οὐκ ἐμαραίνετο Thuc. 2, 49; σώματα μεμαρασμένα, Luc. Anach. 25; häufiger übertr., ἆρα ἀδικία φθείρει τὴν ψυχὴν καὶ μαραίνει; Plat. Rep. X, 609 d; τὸ κάλλος ἐμάρανε ἡ νόσος, Isocr. 1, 6; oft bei Plut., ἀκμὴ μαραίνεται, ῥώμη, δύναμις, Fab. 2 Marc. 24 Nic. 13 Pomp. 49; πνεῦμα, läßt nach, Pyrrh. 15.

μαραί-ποους, -ποδος, etkl. Hesych. ὁ μεμαρασμένους τοὺς πόδας.

μαράνθιον, ἰδος, ἡ, eine Pflanze, Diosc.

μάρανθον, τό, ein Gemüſe, Gartengewächs, B. A. 404, ſoll wohl μάρυθα heißen.

μάρανσις, ἡ, das Dünn-, Welkwerden, vom Alter, Arist. probl. 3, 5. 6 u. Sp., wie μαρασμός.

μαραντικός, welk, ſchwach machend, Schol. Il. 9,

Digitized by Google

242. bei Phryn. in B. A. 32 Erkl. von *γέρων ῥυσός*, ſchwach.

μάραον, τό, od. *μάραος*, ὁ, = *πίτταξυς*, Eust. Odyss. 10 p. 1657.

μαρασμός, ὁ, das Schwachwerden, beſ. das Abnehmen der Lebenskraft im hohen Greiſenalter od. durch abzehrende Krankheit, Medic.

μαρασμ-ώδης, ες, mit dem Marasmus (ſ. das Vorige) behaftet, Medic.

μαράσσω, = *σμαραγέω*, Erotian.

μαραυγάω (*μαρμαίρω*, *μαρμαρυγή*, vielleicht mit *αὐγή* zuſammengeſetzt), Flimmern vor den Augen haben, geblendet werden, erblinden, *ὀφθαλμὸς ὑγροῦ πλεωάσαντος ἀναπλησθεὶς μαραυγεῖ καὶ ἀτονεῖ πρὸς τὸ εἰκεῖον ἔργον*, Plut. de esu carn. 1, 6, vgl. de exilio 3.

μαραυγία, ἡ, das Flimmern vor den Augen, Blendung, *τὸ λαμπρὸν φάος μαραυγίαν περιτίθησι τοῖς ὀφθαλμοῖς*, Archyt. bei Stob. Floril. 1, 81.

μαργαίνω, raſend ſein; *Διομήδεα μαργαίνειν ἀνίημεν ἐπ' ἀθανάτοισι θεοῖσιν*, trieb ihn an gegen die Götter zu wüthen, raſend auf die Götter losgehen, Il. 5, 882; Democr. bei Plut. de san. tu. p. 388; sp. D., wie Coluth. 197 u. Man. 1, 95.

μαργαρίβης, ὁ, ion. = *μαργαρίτης*, Phot. bibl. 22 a 13.

μαργαρίε, *ίδος*, ἡ, Sp., wie Philostr. v. Ap. 3, 53, = *μαργαρίτης*, ſ. Lob. parall. 52.

μαργαρίτάριον, τό, dim. zum Folgdn, Sp.

μαργαρίτης, ὁ, u. **μαργαρίτις**, *ίδος*, ἡ, sc. *λίθος*, die Perle, ſowohl die eigentliche Seeperle, auch Perlmuſchel, *ὁ μαργαρίτης καλούμενος λίθος*, Theophr. bei Ath. III, 93 b, u. hernach das fem., z. B. *πλείστην μαργαρίτιν*, welches überhaupt in dieſer Stelle häufiger gebraucht iſt, vgl. auch Ael. H. N. 10, 14. 15, 8, — als auch *μαργαρίτης χερσαῖος*, ein unbeſtimmter Edelſtein, der den dreifachen Werth des reinſten Goldes hatte. — Auch ein Baum, = *μαργίλλα*, Arist. plant. 1, 4.

μαργαρίτο-φόρος, Perlen hervorbringend, Sp.

μάργαρον, τό, = *μαργαρίτης*, Anacr. 22, 14, Paul. Sil. 17 (v, 270).

μάργαρος, ὁ, = *μαργαρίτης*, Ael. H. A. 15, 8.

μαργαρο-φορία, Perlen tragen, Sp., auch **-φόρος**, **-φορία**.

μαργαρ-ώδης, ες, perlenartig, -farbig, Sp.

μαργάς, *άδος*, ἡ, Erkl. Hesych. *δεσμός*.

μαργάω, wie *μαργαίνω*, raſend ſein, unſinnig wüthen, von heftiger Kampfeswuth, Aesch. Spt. 362; *ἀλλ' ἴσχε μαργῶντ' αὐτόν* Eur. Phoen. 1156, *ὅς νιν φόνου μαργῶντος ἔσχε*, Herc. Fur. 1005; auch *μαργῶσαν χέρα*, Hec. 1128; gierig ſein, *μαργῶσα γνάθος*, Aesch. frg. 237.

μαργίλλια (*ἀργίλλια* ſcheint falſche Lesart), *τά*, auch **μαργιλλίδες**, *αἱ*, eine Palmenart, oder ihre (der Perle ähnliche) Frucht, wahrſcheinlich die maldiviſche Nuß, die perſiſch Nargel heißt, Cosm. Indopl.

μαργίλλιον, τό, die Perle, Sp.

μάργη, ἡ, = *μαργότης*, Hesych.

μάργησα, *εσσα*, *εν*, wüthend, raſend, Hesych. Erkl. *λυσσῶν*.

μαργηλίς, *ίδος*, ἡ, die Perle, Sp.

μάργης, ὁ, = *μάργος*, Suid., vielleicht *μαργήτης*.

μάργος, att. auch 2 Endgn, raſend, wüthend, *ἄνδρες*, Pind. Ol. 2, 106; unſinnig, Od. 16, 421; thöricht, unbeſonnen, *μάργην σε θεοὶ θέσαν*, 23, 11; vom Magen, *γαστήρ*, gierig, gefräßig, 18, 2, wie *πάρες τὸ μάργον σῆς γνάθου* Eur. Cycl. 309; *μάργους φλὸξ ἐδαίνυτο γνάθους* Phryn. bei Schol. Lycophr. 434; *λύσσης πνεύματι μάργῳ* vrbdt Aesch. Prom. 884; von den Furien, Eum. 67 u. sp. D.; auch in Prosa, *ὅπως μήτε ἡδοναῖς τισι πολλαῖς ἅμα καὶ μάργοις προσχρήσεται ἡ κύουσα* Plat. Legg. VII, 792 e; Sp.; — wollüſtig, üppig, Aesch. Suppl. 741; *Ἑλένη*, Eur. El. 1027.

μαργοσύνη, ἡ, raſende Leidenſchaft, beſ. Geilheit, Schlemmerei, *γαστρὶ χαριζόμενος πᾶσαν χέρσον —, τῇ δ' ὑπὸ τὴν μιαρὰν γαστέρα μαργοσύνῃ*, Lucian. ep. 30 (IX, 367); Ap. Rh. 3, 796 u. öfter.

μαργότης, ητος, ἡ, daſſelbe, Eur. Andr. 950; *φρενῶν*, neben *ἀκοσμία*, Soph. frg. 726; Gefräßigkeit, Plat. Tim. 72 e.

μαργόω, zum *μάργος* machen, pass., = *μαργαίνω*, *μαργουμένους στείχειν ἐκώκυσεν* Pind. N. 9, 19; *μεμαργωμένοι*, *κυνοθρασεῖς* vrbdt Aesch. Suppl. 739.

μαρανή, ἡ, aus Soph. (frg. 908) bei Phot. citirt u. *ἡ μεμαρασμένη ὕλη* Erkl., Ellendt. Vgl. *φαῖνω* u. *φασινός*.

μάρη, ἡ, nach Schol. Il. 15, 137 bei Pind. = *χείρ*, ſoll Stammwort von *μάρπτω* u. *εὐμαρής* ſein.

μαρήγω, Erkl. Hesych. *λαμβάνω*, wahrſcheinlich verſchrieben für *μάρπτω*.

μαριθάν, *ᾶνος*, ὁ, = Folgdm.

μαριθεύς, ὁ, ein Stein, der brennt, wenn man Waſſer daraufgießt, Arist. mirab. 41.

μαριλευτής, ὁ, der Köhler, Soph. frg. 908, wie es ſcheint, bei Phot. v. *μαρεινή*; VLL.

μαριλεύω, kleine Kohlen machen, Poll. 7, 110.

μαρίλη, ἡ, auch *σμαρίλη* (*μαίρω*, *μαρμαίρω*), kleine Gluthkohle, glühende Aſche, Kohlenſtaub, nach Poll. 10, 111; Hippocr.; Ar. Ach. 331 u. Sp., wie Themist. or. 21.

μαρίλο-καύτης, ὁ, der Kohlenbrenner, Hesych.

μαρίλο-πότης, ὁ, der Kohlenſtaub-, Rußſchlucker, Ep. ad. 413 (Plan. 15), vom Schmiede.

μαρῖνος, ὁ, ein Meerfiſch, Arist. H. A. 6, 17, der auch *κίθαρος* heißt.

μάρις, εως, ὁ, ein Maaß für flüſſige Dinge, nach Einigen ſechs *κοτύλαι*, nach Anderen zehn *χόες*, Arist. H. A. 8, 9; Polyaen. 4, 3, 32; Poll. 10, 184.

μαρίω, Hitze, beſ. Fieberhitze haben, Hesych.

μαρμαίρω (*ΜΑΡ* mit reduplicirtem Stamm, vgl. *μαιμάω*, verwandt mit *μάρμαρος*, *μαρμαρυγή*, *ἀμαρύσσω*), ſchimmern, flimmern, von ſchneller, vibrirender Bewegung des Lichtes; Hom. im partic. praes., *ἔντεα μαρμαίροντα*, ſchimmernde Waffen, vom Strahlen des Erzes, Il. 12, 195 u. öfter, wie *τεύχεα*, 18, 617, u. *Τρῶες χαλκῷ μαρμαίροντες*, 13, 801, vgl. *δώματα χρύσεα, μαρμαίροντα*, ſtrahlend, 13, 22; auch *ὄμματα μαρμαίροντα*, von den blitzenden, lebhaften Augen der Aphrodite, 3, 397; *αὐγὴ μαρμαίρουσα*, vom Blitz, Hes. Th. 699; bei Aesch. Spt. 383, *νύκτα ταύτην ἣν λέγεις ἐπ' ἀσπίδος ἄστροισι μαρμαίρουσαν οὐρανοῦ κυρεῖν*, iſt an das Funkeln der Sterne in der Nacht zu denken; *χρυσῷ χαίταν μαρμαίρων* Eur. Ion 888;

Digitized by Google

τῶν χαλκωμάτων καὶ τῶν ἀργυρωμάτων ἐμάρμαιρε ἁ οἰκία Sophron bei Ath. VI, 230 a, wie Alcaeus μαρμαίρει δὲ μέγας δόμος χαλκῷ ibd. XIV, 627 a u. Bacchyl. ib. II, 39 f; παρηΐδες, Agath. 20 (V, 282); στήθεα, Rufin. 36 (V, 48). — Einzeln auch in späterer Prosa, wie Himer., ἡ πέλτη μαρμαίρουσα Luc. D. Mer. 13, 3.

μάρμαρ, ertl. Hesych. στερεόν.

μαρμάρεος, = Folgdm, Hesych. ertl. λευκόν, λαμπρόν; auch = aus Marmor.

μαρμάρεος, flimmernd, schimmernd (vgl. μαρμαίρω), bes. vom Metallglanz; ἄντυξ, Il. 18, 480, αἰγίς, 17, 594; πύλαι, Hes. Th. 811; auch vom ruhigen, spiegelblanken Meere, ἅλς μαρμαρέη, Il. 14, 273; μαρμαρέαις ἐν αἰγιαῖς, Ar. Nubb. 287. Vgl. μαρμάρινος, mit dem es bei Sp. auch in der Bdtg glänzend, weiß wie Marmor, od. aus Marmor gemacht, marmorn, übereinstimmt.

μαρμαρίζω, = μαρμαίρω, schimmern, glänzen; ἀκτῖνας ὅσσων μαρμαριζούσας, Pind. frg. 88; πέτρα μαρμαρίζουσα, das marmorharte Gestein, D. Sic. 3, 12.

μαρμάρινος, = μαρμάρεος, τάφος, Anyt. 16 (VII, 649), aus Marmor; vgl. D. Sic. 17, 45.

μαρμαρῖτις, ιδος, ἡ, πέτρα, Marmorstein, Sp.

μαρμαρο-γλυφία, ἡ, das Hauen eines Bildes aus Marmor, Strab. X p. 487.

μαρμαρόεις, εσσα, εν, = μαρμάρεος, schimmernd, glänzend, Ὀλύμπου μαρμαρόεσσαν αἰγλαν, Soph. Ant. 606; Hesych. ertl. λάμπων.

μάρμαρον, τό, = μάρμαρος, Callim. Apoll. 24 u. a. Sp. — Bei den Thieren, bes. Eseln, eine Krankheit, Hippiatr.

μαρμαρο-τευής, in Marmor arbeitend, Sp.

μάρμαρος, ὁ (von μαρμαίρω, also eigtl. von schimmernder Farbe, wie die Alten auch geradezu bei Hom. es durch λευκός erklären), Hom. ühh. Felsblock, Stein, μαρμάρῳ ὀκριόεντι βαλών, Il. 12, 380, wie Od. 6, 499, u. adjectivisch, πέτρον μάρμαρον ὀκριόεντα, Il. 16, 735, wie Eur. Phoen. 1410; ὃν ὤλεσε μαρμάρῳ 667; Ar. Ach. 1135; Nonn. D. 22, 157 vrbdt sogar μάρμαρος αἴγλη. — Später bes. eine vorzüglich glänzende Steinart, Marmor. In dieser Bdtg auch fem., Strab. IX, 399; λατόμιον μαρμάρου λίθου, Marmorbruch, XIV, 645; Arbeit aus Marmor, bes. Grabstein, Theocr. 22, 211. — Uebh. ein harter Körper, Hippocr.

μαρμαρόω, zu Stein, Marmor machen, darin verwandeln, Suid.; γραῦν μαρμαρουμένην δέμας Lycophr. 876.

μαρμαρυγή, ἡ (f. μαρμαρύσσω), eigtl. Gestimmer, Gefunkel, von jeder schnellen Bewegung des Lichtes, Lichtschimmer, dah. μαρμαρυγὰς ἤγειτο ποδῶν, die schnelle Bewegung der Füße Tanzender, die an den Augen der Zuschauer vorüberflimmert, Od. 8, 265; H. h. Apoll. 203. — Uebh. Glanz, Plat. Critia. 116 c Rep. VII, 518 b. — Vom schnellen Wurf, Opp. Hal. 4, 569. — Von Körperschönheit, Sp. Vgl. ἀμαρυγή.

μαρμαρυγ-ώδης, ες, flimmernd, funkelnd, ὄμματα, Hippocr.

μαρμαρύζω u. **μαρμαρύσσω**, = μαρμαίρω, Sp., vgl. ἀμαρύσσω.

μαρμαρ-ώδης, ες, marmorartig, E. G. 499, 21.

μαρμαρ-ῶπις, ιδος, ἡ, Lycophr. 843, steinblickend, durch den Anblick in Stein verwandelnd, wie λιθοδερκής.

μαρμαρ-ωπός, funkelndes Auges, λύσσα, Eur. Herc. Fur. 883.

μάρμων nennt sich Alexarch Ath. III, 98 f.

μάρνα, ἡ, hieß die Jungfrau bei den Kretern, St. B. v. Γάζα.

μάρναμαι, nur praes. u. impf. (vgl. μάρη), opt. μαρνοίμην, Od. 11, 513, inf. μάρνασθαι, impf. ἐμαρνάμην, davon 3. dual. ἐμαρνάσθην, Il. 7, 301 (nicht aor.), — kämpfen, streiten, in der Schlacht, Hom. oft τινί, gegen Einen, Τρώεσσι, mit den Troern, Il. 15, 475 u. öfter, auch ἀλλήλοισιν ἐπ' ἀνδράσι, 9, 317. 17, 148; ἐναντίοι ἀλλήλοισιν, Hes. Th. 646; aber σύν τινι = mit Einem verbündet, Od. 3, 85; auch ἔγχεϊ μάρνασθαι, mit der Lanze kämpfen, Il. 16, 195, wie φασγάνῳ, δουρί, Pind. P. 9, 21 Ol. 6, 17; περί τινος, um Etwas, Il. 16, 497; Hes. Th. 647; Pind. N. 10, 86; ἕνεκά τινος, Hes. O. 165; — mit Worten streiten, zanken, Il. 1, 257. — Uebh. kämpfen, ringen, ἐν ἱπποσάοισιν ἄνδρεσσι μαρνάμενον Pind. P. 2, 65, μαρνάσθω τις ἐρώων ἀμφ' ἀέθλοισι, sich anstrengen, I. 4, 61, ἀμφ' ἀρεταῖσι, Ol. 5, 15, vgl. N. 5, 47; von den Tragg. nur Eur., μάρναντας δορί, Med. 249, vgl. Phoen. 1149; πρός τινα, Troad. 726; sp. D., wie Anacr. 12, 11 Maced. 21 (XI, 63). In Prosa kommt es nicht vor. — Das act. μάρνημι erwähnt Schol. Opp. Hal. 1, 16.

μάρον, τό, eine Pflanze, das Katzenkraut, Mnesim. bei Ath. IX, 403 d (v. 61) nach Mein. em., Diosc.

μαροέλιον, τό, spätes Wort für θριδακίνη, Psell.

μάρπτις, ὁ, der Räuber, der gewaltsam ergreift, Aesch. Suppl. 806. Bei Hesych. steht falsch μαρπτός, ὑβριστής, sollte μαρπτής heißen.

μάρπτω, fut. μάρψω, aor. ἔμαρψα u. μέμαρπον, Hes. Sc. 245, μαπέειν, 231. 304, μεμάποιεν, 252, partic. perf. μεμαρπώς, O. 206, — ergreifen, fassen, halten; ἀγκὰς ἔμαρπτε Κρόνου παῖς ἣν παράκοιτιν, umarmen, Il. 14, 346, ἀμφοτέρας ἐπὶ καρπῷ χεῖρας ἔμαρπτεν σκαιῇ, 21, 489; im feindlichen Sinne, packen, vom Kyklopen, Od. 10, 116; auch vom Schlaf, τὸν ὕπνος ἔμαρπτε, Il. 23, 62. 24, 679; vom Alter (vgl. καταμάρπτω), γῆρας μέμαρπον, sie erreichten das Greisenalter, Hes. Sc. 245; so καί με ταλαίφρας μάρψῃ ταχέεσσι πόδεσσι, mit den Füßen erreichen, einholen, Il. 21, 564. 22, 201, wie Archil. frg. 39; aber χθόνα ποσοῖν μάρπτειν = die Erde mit den Füßen erreichen, berühren, Il. 14, 228; vom Blitz, treffen, ἤ κεν μάρπτῃσι κεραυνός, 8, 405. 419; — erfassen, αὐχένων μάρψαις χερσίν ὄφιας Pind. N. 1, 45; σθένος ἔμαρψαν, 6, 11, Kraft erlangen; εἰ σε μάρψει ψῆφος Aesch. Eum. 567, steht für das in Prosa vom Verurtheilen übliche αἱρεῖν; — μάρψας ποδὸς νιν, ihn beim Fuß erfassend, Soph. Trach. 776; auch ἄσκοπος δὲ πλάκες ἔμαρψαν, die Erde verschlang den Oedipus, O. C. 1678; μάρπτει χερσὶν ἡνίας, Eur. Hipp. 1188; μάρψω σ' αὐ τόξοις, Ion 158; μὴ πῶς σε δόλῳ φρένας ἐξαπατήσας ἰκτῖνος μάρψῃ, Ar. Pax 1100; sp. D., Alc. 3 (XI, 64); Ep. ad. 417; Antiphil. 5. — Man vgl. ἅρπη, ἁρπάζω, rapio, raffen.

μάῤῥον, τό, ein eiserner Grabscheit, marra der Lateiner, Hesych.

Digitized by Google

μαρσίπιον, τό, dim. vom Folgdn, Apollod. Car. bei Poll. 10, 152, wird auch μαρσύπιον, μαρσίπιον u. μαρσίππειον geſchrieben, von Meeris als helleniſtiſch bezeichnet.

μάρσιππος, ὁ, od. μάρσυπος, auch μάρσιπος geſchrieben, das lat. marsupium, Beutel, Sack, Taſche, Xen. An. 4, 3, 11; VLL.

μαρτι-χόρας, Cterias u. Arist. H. A. 2, 1 p. 501, 26, Bekk. im acc. μαρτιχόρων, mit der v. l. μαντιχώρας, μαρτιχώρας, ſ. oben.

μάρτυρ, υρος, ὁ, äol. = μάρτυς, erſt bei Sp. im Gebrauch, beſ. bei K. S. Blutzeuge, Märtyrer, der für ſeinen chriſtlichen Glauben mit Leib und Leben zeugt.

μαρτυρέω, Zeuge ſein, bezeugen; τοῦτό γέ οἱ σαφέως μαρτυρήσω, Pind. Ol. 6, 21, vgl. I. 4, 54; ξενούσῃ μαρτυρεῖτέ μοι τόδε, Aesch. Ag. 1290, öfter; auch von Sachen, μαρτυρεῖ δέ μοι φᾶρος τόδε, Ch. 1005, vgl. Ag. 480, wie Soph. ſagt ποδῶν ἀν ἄρθρα μαρτυρήσειεν τὰ σά, O. R. 1032, ſie dienen zum Zeugniß, zum Beweiſe; auch abſol., τίς δ' μαρτυρήσων; wer wird Zeuge ſein? Aesch. Ag. 1487, wie αὐτὸς ἦν ὁ μαρτυρῶν, Eum. 798; τίς τοι μαρτυρήσει τοῦτ' ἐμοῦ κλύειν, Soph. Tr. 421, öfter; οὐ μαρτυρήσει μ' Ἴσθμιος Σίνις ποτὲ πτανεῖν ἑαυτόν, Eur. Hipp. 977. — Eben ſo in Proſa; μαρτυρεῖ δέ σφι καὶ ἡ ἄλλη Ἑλλάς, Her. 8, 94, μαρτυρέει δέ μου τῇ γνώμῃ καὶ Ὁμήρου ἔπος, 4, 29; μαρτυρεῖ τούτοις καὶ Ὅμηρος, Plat. Gorg. 525 d, τὰ ἐπιόντα πάντα τούτῳ μαρτυρεῖ ὅτι οὕτως εἴρηται, Prot. 344 a; auch c. acc., Etwas bezeugen, Phaedr. 244 d; περί τινος, Apol. 21 a; ὑπέρ τινος, Dem. 29, 54; μαρτυρίαν μαρτυρεῖν, ein Zeugniß ablegen, Is. 12, 25; pass., μαρτυρίαι μαρτυρηθεῖσαι, 3, 11; μαρτυρεῖται, Plat. Prot. 344 d; μεμαρτύρηται, Lys. 13. 66; ſo auch pass. μαρτυρήσεται, Xen. Mem. 4, 8, 10. — Sp. auch med. = act., S. Emp. adv. math. 7, 324 u. N. T., wie Act. Ap. 26, 22. — Bei den K. S. = Märtyrer ſein. — Das pass. geht bei Ath. I, 25 e, μαρτυροῦνται καὶ Χῖοι ἐπὶ ὠφαριστικῇ, in die Wdtg gelobt werden über, probari; vgl. Luc. am. 45; μαρτυρεῖσθαι ἐμπειρίαν ἰδόκει, d. i. man bezeugte ihm Erfahrung, Plut. discr. am. et ad. 21 E.

μαρτύρημα, τό, das Zeugniß, Eur. Suppl. 1203.

μαρτυρία, ἡ, das Ablegen eines Zeugniſſes, das Zeugniß; Διονύσου μαρτυρίῃσιν, Od. 11, 325; Hes. O. 284; Ar. u. in Proſa, τούτου μαρτυρίαν ἕκαστον παρέχεται, Plat. Conv. 179 b; εἰς μαρτυρίαν κληθέντες, Legg. XI, 937 a; μαρτυρίαν μαρτυρεῖν, Kryx. 399 b, ſ. μαρτυρέω; μαρτυρίαν γράφεσθαί τινί, Einen zum Ablegen eines Zeugniſſes auffordern, Aesch. 1, 45. 47. Vgl. auch μαρτύριον.

μαρτυρικός, das Zeugen, das Zeugniß betreffend, bei K. S. = die Märtyrer betreffend.

μαρτύριον, τό, Zeugniß; Pind. I. 3, 28; μαρτυρίοισι γὰρ τοῖσδ' ἐπιπείθομαι, Aesch. Ag. 1066; ἐκ Διὸς γὰρ λαμπρὰ μαρτύρια παρῆν, Eum. 764; μαρτύρια δίεσθαι, Her. 8, 55; μέγα δὲ καὶ τόδε μαρτύριον· φαίνεται γάρ, 8, 120, wie Thuc. 1, 8 u. oft; ᾧ πρέπει μαρτυρίῳ χρῆσθαι, Plat. Conv. 198 e; τὸν στέφανον ἀναθεῖναι μαρτύριον εἰς τὴν κρίσιν, zum Zeugniß, Legg. XII, 943 c; öfter bei Folgdn; Thom. Mag. zieht es der μαρτυρίᾳ vor. — Bei K. S. der Ort, wo die Reliquien eines Märtyrers aufbewahrt werden.

μαρτύρομαι, für ſich zum Zeugen machen, anrufen; ὑμᾶς δ' ἀκούειν ταῦτ' ἐγὼ μαρτύρομαι, Aesch. Eum. 613; τοὺσδε, Soph. O. C. 817; γαῖαν καὶ θεούς, Eur. Phoen. 629; ὅρκους παλαιούς, I. A. 78; oft bei Ar.; auch in Proſa; Lys. 3, 15 τῶν μειρακίων βοώντα καὶ κεκραγότα καὶ μαρτυρόμενον; vgl. Thuc. 6, 80; μαρτύρομαι αὐτὴν τὴν θεόν, Plat. Phil. 12 b; auch τὸν Ὅμηρον, Rep. II, 364 d; in allgemeiner Bdtg, mit Nachdruck behaupten, bezeugen, ταῦτα δὲ τότε μὲν οὐκ ἐμαρτυρόμεθα, νῦν δὲ λέγομεν, Plat. Phil. 47 d; vgl. ταῦτ' ἐγὼ μαρτύρομαι Ar. Plut. 932, dafür rufe ich dich zum Zeugen an; Sp. auch τινά τινος, τοὺς ἀποστάντας τῆς ἐπιορκίας, d. i. den Abtrünnigen ihren Meineid vorhalten, App. B. C. 5, 129.

μαρτυρο-ποιέομαι, zum Zeugen machen, anrufen, Sp.

μαρτυρο-πούημα, τό, das Zeugniß, Sp.

μάρτυρος, ὁ, altepiſch = μάρτυς, Zeuge, οἷσιν ἄρα Ζεὺς μάρτυρος, Od. 16, 423, mit dem Nebenbegriffe des Beiſtandes u. Schutzes; im plur., ἐστὲ μάρτυροι, Il. 2, 302, öfter, θεοὶ γὰρ ἄριστοι μάρτυροι ἔσσονται, 22, 255; vgl. Duentzer Zenodot. p. 52; der plur. ſteht auch Inscr. 1702 ff.

μάρτυς, υρος, ὁ, dat. plur. μάρτυσι, acc. sing. μάρτυρα, doch wird μάρτυν aus Men. bei Phot. angeführt, Sp. haben auch den nom. μάρτυρ, Zeuge, Zeuginn, Hes. O. 373; H. h. Merc. 372; μάρτυς ἔστω Ζεύς, Pind. P. 4, 167, öfter; ἔθηκε ναυτιλίας ἐσχάτας μάρτυρας, von den Säulen des Herakles, N. 3, 22; Tragg., ὡς ἂν παρῇ μοι μάρτυς ἐν δίκῃ ποτέ, Aesch. Ch. 981; μάρτυς ἐν λόγοις, Soph. Phil. 319; πολλῶν παρόντων μαρτύρων, Trach. 351; τούτων μάρτυρας καλῶ θεούς, Eur. Troad. 1238; μαρτύρων ἐναντίον, Ar. Eccl. 448, vor Zeugen; ſehr gew. in Proſa, τί δεῖται μάρτυρος; Plat. Rep. I, 340 a; ἐν μάρτυσι, vor Zeugen, Conv. 175 e; μάρτυρας παρέξομαι, ich werde Zeugen ſtellen, 215 b, u. ſo häufig bei den Rednern; auch τούτοις τοῖς λόγοις μάρτυρας τοὺς ποιητὰς ἐπάγοντας, Plat. Rep. II, 364 c, wie μάρτυρα παρυγόμενος τὴν τῶν θηρίων φύσιν, Legg. VIII, 836 c; αὐτὸν σὲ μάρτυρα ποιοῦμαι, Xen. An. 7, 7, 39 u. ſonſt, auch bei Folgdn.

μᾱρνάομαι u. μᾱρύκημα, τό, μᾱρύομαι, dor. = μηρνάομαι u. μηρύκημα, μηρύομαι.

μαρυπτόν, τό, eine Art Kuchen, Chrysipp. bei Ath. XIV, 647 c.

μασάομαι (*ΜΑΩ*, μάσσω), kauen, eſſen, verzehren; δίδου μασᾶσθαι Ναξίας ἀμυγδάλας Eupolis bei Ath. II, 52 c, u. oft in den Com.; vgl. Ar. Equ. 717 Pax 1275 Plut. 321, wo vulg. μασσώμενος geſchrieben wird. Auch Theophr. u. in ſpäterer Proſa. Bei Philostr. v. Ap. 7, 21, neben ξυγγελάω, = den Mund zu einer höhniſchen Geberde verziehen.

μάσασθαι, aor. zu *ΜΑΩ*, betaſten, Od. 11, 591.

μάσδα, ἡ, u. μασδός, ὁ, dor. ſtatt μάζα, μαζός.

μάσημα, τό, auch μάσσημα geſchrieben, das Gekau'te, Theophr.; ὡς μάσημα ταῖς γνάθοις ἔχω, Antiphan. bei Ath. I, 8 c, daß ich Etwas zu kauen habe.

μάσησις, ἡ, das Kauen, Eſſen, Sp., auch μάσσησις geſchrieben.

Digitized by Google

μασητήρ, ῆρος, ὁ, auch *μασσητήρ* geſchrieben, der Kauende, *μύες*, die Kaumuskeln, Medic.

μασητικός, zum Kauen gehörig, Sp.

μασθαλίς, ίδος, ἡ, = *μαθαλλίς*, Balcken. Adon. p. 294.

μάσθλη, ἡ, = *ἱμάσθλη*, lederner Riemen, Peitſche, Soph. frg. 137 u. 160 bei Hesych. Vgl. *μάσθλης*.

μάσθλημα, τό, gegerbte Felle, Häute, Ctesias Ind. 23.

μάσθλης, ητος, ὁ, = *μάσθλη*, Soph. frg. 137 bei E. M.; Schol. zu Ar. erkl. *τὸν μεμαλαγμένον λῶρον*. — Uebertr., ein verſchmitzter, ſchlauer Menſch, der ſich zu ſchmiegen weiß, Ar. Equ. 269 Nubb. 448; nach Phryn. in B. A. p. 51, 27 ein Feigling od. Weichling.

μασθλήτινος, ledern, lederfarbig; Eupolis Ath. III, 106 b *ἔχων τὸ πρόσωπον καρίδος μασθλητίνης*, weich wie Leder; vgl. Hermodor. bei Hesych. v. *Σκυθικαί*.

μασθο-ειδής, ές, = *μαστοειδής*, bruſtartig, Alex. Trall.

μασθός, ὁ, dor. = *μαστός*, *μαζός*; *μασθὸν ἀμφέχασκ' ἐμὸν φρεπτήριον* Aesch. Ch. 538. Auch Plut. Cat. mai. 20; auch Xen. An. 1, 7, 17, v. l.

μασι-, nach Hesych. ein verſtärkendes Präfixum, wie *ἐρι-*, von dem er *μασίγδουπος* = *ἐρίγδουπος* als Beiſpiel anführt; auch *μάσι* erkl. er *μεγάλως*. Vgl. *μάσσων*, magis.

μάσκη, ἡ, erkl. Hesych. durch *δίκελλα*.

μάσμα, τό (*ΜΑΩ*), das Suchen, Erforſchen, von Plat. Crat. 421 a, *τοῦτο εἶναι ὃν οὗ μάσμα ἐστίν*, der Etymologie wegen gebildet; Phot. erkl. *μάστευμα*, *ζήτημα* mit Bezug auf dieſe Stelle.

μάσπετον, τό, das Blatt des *σίλφιον*, Diosc.

μασσανχής, ᾶ, ὁ, eine Arzneipflanze, Diosc.

μασσάομαι u. abgeleitete, nur verſchiedene Schreibart für *μασάομαι* u. abgeleitete.

μάσσω, att. *μάττω*, perf. *μέμαχα*, Ar. Equ. 55, *μέμαγμαι*, ib. 57, 1) betaſten, berühren (ſ. *ΜΑΩ*); ſo *ἐμάξατο*, Agath. 9 (v, 296), vgl. die compp. Beſ. mit den Händen drücken, quetſchen, kneten, den Teig, Her. 1, 200; Ar. a. a. O., der auch *γογγύλη μεμαγμένη*, Pax 28, u. übertr. kom. *ἐπινοίας* ſagt, Equ. 537; *μᾶζα μεμαγμένη*, Archil. 56; *σῖτον μεμαγμένον*, Thuc. 4, 16; *ἅλευρα τὰ μὲν πέψαντες, τὰ δὲ μάξαντες*, Plat. Rep. II, 372 b; Xen. Oec. 10, 11 u. Folgde. Bei Ar. auch im med., *μάττεσθαι τὰ ἅλφιτα*, Nubb. 778; — *βίος μεμαγμένος*, ſprichw. = *ἀληλεσμένος*, Zenob. 1, 21 Diogen. 1, 17. — Damit hangen *μᾶζα*, *μάγειρος*, *μάκτρα* u. ähnl. zuſammen. — 2) ſtreichen, wiſchen, ſowohl abwiſchen als beſchmieren, beſtreichen, VLL. Gebräuchlicher in den compp. Davon kommt *μαγεύς*, *μαγδαλιά* u. ä.

μασσότερον, neuer compar. vom Folgdn, Dius bei Stob. fl. 65, 16.

μάσσων, *μᾶσσον*, od. nach Draco p. 52, 24 *μάσσον*, unregelmäßiger compar. zu *μακρός*, = *μακρότερος*, länger; Od. 8, 203; Aesch. Pers. 444; Xen. bei Suid. Es ſteht für *μᾶκίων*, von *μᾶκος* = *μῆκος*, wie *ἐλάσσων* für *ἐλαχίων*, *θάσσων* für *ταχίων* u. ä.

μαστάζω, = *μασάομαι*, kauen, Nic. Th. 916; VLL.

μάσταξ, ακος, ἡ, der Mund (mit dem man kau't, *μασάομαι*), VLL. erkl. *στόμα*; *Ὀδυσεὺς ἐπὶ μάστακα χερσὶ πίεζεν*, Od. 4, 287, hielt den Mund zu, *ἑλὼν ἐπὶ μάστακα χερσίν*, 23, 76. — Auch ein Mundvoll Speiſe, vom Vogel, der ſeinen Jungen Nahrung im Schnabel zuträgt, *ὡς δ' ὄρνις ἁπτῆσι νεοσσοῖσι προφέρησιν μάστακ' ἐπεί κε λάβῃσιν*, Il. 9, 324; od. nach anderen alten Erkl. *μάστακα*, mit dem Schnabel, vgl. Spitzner zur Stelle, u. Theocr. 14, 39, der offenbar Hom. nachahmte; Hesych. erkl. *τὴν μεμασσημένην τροφήν*. — In der Bdtg Mund auch bei sp. D., Agath. 6. 8 (v, 285. 294). — Bei den Späteren die Oberlippe u. der auf derſelben wachſende Schnurrbart od. Schnauzbart, doriſch *μύσταξ*, w. m. ſ. — Auch eine Heuſchreckenart, weil ſie Alles verzehrt, Soph. frg. 642 bei Phot., Nic. Th. 802.

μαστάριον, τό, dim. von *μαστός*, Alciphr. 1, 39. 49.

μασταρύζω, auch *μασταρίζω* geſchrieben, von den VLL. *κακῶς μασῶμαι καὶ βλακικῶς* erkl.; von Phot. auch *τρέμειν*, *ἀγωνιᾶν*, wie aus Ar. Ach. 649 *ὁ δ' ὑπὸ γήρως μασταρύζει* hervorgeht, von alten Leuten geſagt, die nicht mehr recht kauen können, mit den Lippen od. Kinnbacken wackeln, murmeln. Vgl. noch *μαστιχάω*.

μαστεία, ἡ, das Suchen, Forſchen, Sp.

μάστειρα, ἡ, fem. zu *μαστήρ*, die Aufſpürerinn, Aesch. Suppl. 154. 168.

μάστευσις, ἡ, das Suchen, Nachforſchen, D. Hal. 1, 56.

μαστευτής, ὁ, der Nachforſcher, Aufſpürer, Xen. Oec. 8, 13.

μαστεύω (*ΜΑΩ*), = *ματεύω*, ſuchen, forſchen, Hes. frg. 31; zu erlangen ſtreben, wünſchen, *μάστευσε δοῦναι*, Pind. P. 4, 35, *τὰ ἑωικότα πὰρ θαλαμόνων*, P. 3, 59; Aesch. *προφήτας*, Ag. 1070; *μαστεύων σε κιχάνω μόλις*, Eur. Hel. 603; sp. D., wie Ap. Rh. 1, 1353; Coluth. 45; — einzeln auch in Proſa, *τὴν τροφήν*, Xen. Oec. 5, 13, *χώραν*, An. 5, 6, 25 Ages. 1, 24; auch c. inf., *ὁπόσοι μὲν μαστεύουσι ζῆν*, An. 3, 1, 43 Cyr. 2, 2, 20. — Sp. auch im med.

μαστήρ, ῆρος, ὁ, der Aufſpürer, Nachforſcher, *τινός*, Soph. Trach. 730 O. C. 457 Eur. Bacch. 981 u. sp. D., wie Lycophr. 1023 Nonn. D. 1, 45; Hesych. erkl. *ζητῶν*, *ἐρευνῶν*. In Proſa erſt bei Späteren, Parthen. 1. In Athen vorzüglich die, welche das Vermögen der Verbannten aufſpürten, um es zu confisciren, vgl. Bergl. zu Alciphr. 1, 11.

μαστήριος, zum Erſpähen geſchickt, *Ἑρμῆς*, Aesch. Suppl. 898.

μαστιάω, = *μαστίζω*, *ὤμους οὐρῇ μαστιόων*, Hes. Sc. 431.

μαστιγεύς, ὁ, der Geißler, alte v. l. für *στιγεύς*, Her. 7, 35.

μαστιγίω, = *μαστίζω*, geißeln, *τὸν παῖδα μαστιγέων*, Her. 1, 114.

μαστίγιας, ὁ, ein Taugenichts, ein fauler Knecht, der immer die Peitſche bekommen muß; Soph. frg. 309; Ar. Equ. 1224 u. öfter, wie bei anderen Comic. Auch in Proſa, wie Plat. Gorg. 524 c u. Sp., Plut.

μαστιγιάω, komiſches Deſideratívum von *μαστίζω*, ich möchte gern die Peitſche bekommen, *τὸ δεῖσθαι μαστίγων*, Poll. 3, 79 aus Eupolis.

μαστίγιον, τό, dim. zu *μάστιξ*, St. B. v. *Δωδώνη*.

Digitized by Google

μάστιγμα, τό, Peitschenhieb, Plut. de coh. ira 11, 1. d.

μαστῖγο-νομέομαι, unter einem μαστιγονόμος stehen, fut., D. Sic. exc. Vat. lib. 7, 14.

μαστῖγο-νόμος, ὁ, nach Poll. 3, 145. 153 = ῥαβδοῦχος, ein Aufseher, der eine Peitsche führt, um damit zu strafen, Plut. S. N. V. 7.

μαστῑγό-πληκτος, mit der Peitsche geschlagen, Sp.

μαστῖγο-φορέω, ein μαστιγοφόρος sein, D. Sic. exc. Vat. lib. 7, 14.

μαστῖγο-φόρος, eine Peitsche tragend, ein Unterbeamter, der eine Peitsche führt, um damit Ordnung zu halten und zu strafen; Thuc. 4, 47; Luc. Hermot. 40 Pisc. 33. Auch Soph. Aias heißt so, weil er, von der Geißel des Gottes, dem Wahnsinn, getroffen, das Vieh geißelt.

μαστῑγόω, = μαστίζω, geißeln; τὸν Ἑλλήσποντον μαστιγώσαντι, Her. 7, 54; Lys. 1, 18; μαστιγώσας ὁπόσας ἂν (sc. πληγάς) ὁ ἑλὼν προστάττῃ, Plat. Legg. IX, 872 b, vgl. Ἰσαρίθμους πληγὰς τούτοις μαστιγούσθω VIII, 845 a; μαστιγοῦν τινα τὰς ἐξ ἀνθρώπων πληγάς Aesch. 1, 59; Sp. — Adj. verb. μαστιγωτέος, Ar. Ran. 646.

μαστῑγόσιμος, der die Peitsche verdient, Luc. Herod. 8.

μαστῐ́γωσις, ἡ, das Peitschen, Geißeln, Ath. VIII, 350 b.

μαστίδιον, τό, dim. zu μαστός, VLL.

μαστίζω, peitschen, geißeln, die Pferde, Il. 5, 768 u. öfter, μάστιξεν δ' ἐλάαν, 5, 366 u. sonst; auch in späterer Prosa, τοὺς ἵππους ἐμάστιζον Plut. Alex. 42; Luc. pro imag. 24; absol., Tim. 23.

μαστικτήρ, ῆρος, ὁ, = Folgdm, Orac. Sib.

μαστικτωρ, ορος, ὁ, der Geißelnde, Aesch. Eum. 153.

μάστιξ, ῖγος, ἡ, ion. μάστις, w. m. s., die Peitsche, Geißel; zum Antreiben der Pferde, μάστιγι θοῶς ἐπεμαίετο ἵππους, Il. 5, 748 (welche Stelle für den Zusammenhang des Wortes mit ΜΑΩ spricht), vgl. 17, 430; ἵμασεν ἵππους μάστιγι λιγυρῇ, 11, 532; μάστιγι κατωμαδὸν ἤλασεν ἵππους, 15, 352; φασγανή, Od. 6, 316, öfter. Uebertr., Διὸς μάστιγι δαμέντες, wo auch wir „Geißel", „Ruthe" brauchen, Il. 12, 37, u. Διὸς μάστιγι κατὰ ἰδάμην, Zorn, Strafe, 13, 812; vgl. Aesch. Spt. 590, der auch οἰστροπλὴξ δ' ἐγὼ μάστιγι θείᾳ γῆν πρὸ γῆς ἐλαύνομαι von der durch Wahnsinn fortgetriebenen Io sagt, Prom. 685; μάστιγι πειθοῦς, von der anregenden Kraft der Beredsamkeit, Plad. P. 4, 219; — μάστιγι νῶτα φοινιχθείς, Soph. Ai. 110, vgl. 1233; μάστιγι εὖ τὸ νῶτον ἀποδλίψειν, Eur. Cycl. 236; — ὑπὸ μαστίγων διαβαίνειν, von Geißeln angetrieben, unter Geißelhieben, Her. 7, 56, wie ἀναγκαζόμενοι μάστιγι, 7, 103; μάστιγι μετὰ κέντρων μόγις ὑπείκων, Plat. Phaedr. 253 e; τύπτειν τῇ μάστιγι, Legg. IX, 879 e; ὑπὸ μαστίγων, Gorg. 524 c, wie ἐτόξευον ὑπὸ μαστίγων Xen. An. 3, 4, 25; Sp., wie Luc. μάστιγας ἀπειλῶν, Tox. 17. [Erst jüngere schlechte Dichter brauchen ι in den dreisylbigen Casus lang, vgl. Jacobs Anth. Pal. p. 431.] Vgl. μάστις, mit dem es wohl von μάσσω, berühren, abzuleiten, s. auch μάσθλη.

μάστις, ιος, ἡ, ion. = μάστιξ; davon dat. μάστι für μάστιϊ, Il. 23, 50, u. acc. μάστιν, ἐφ' ἵπποιϊν βάλεν, Od. 15, 182; einzeln bei sp. D., μάστιν πολυαστριάγαλον Eryc. 2 (VI, 234).

μαστίσδω, dor. = μαστίζω, Theocr. 7, 108.

μαστιστής, ὁ, = μαστικτήρ, Maccab., sehr zw.

μαστιχάτον, τό, ein über Mastix abgezogener Trank, Medic.

μαστιχάω, mit den Zähnen knirschen, wie Hes. Sc. 389, μαστιχόωντι. Die Gramm. erkl. es durch μασταρύζω. Vgl. μάστιξ, mastico.

μαστιχ-έλαιον, τό, Mastixöl, Diosc.

μαστίχη, ἡ, Mastix, das Harz des Baumes σχῖνος, mit μάσταξ, μαστιχάω zusammenhangend, weil man es, wie noch jetzt im Orient, seines Wohlgeruchs wegen kau'te, Clem. Al. (Com. fr. inc. 37), Diosc. u. a. Sp.

μαστίχινος, von Mastix, mit Mastix bereitet, ἔλαιον, Diosc.

μαστίω, poet. = μαστίζω, von μάστις abgeleitet; μάστιε, Il. 17, 622; Hes. Sc. 466; vom Löwen, οὐρῇ δὲ πλευρὰς μαστίεται, er peitscht sich die Seiten mit dem Schweif, Il. 20, 171.

μαστό-δεσμος, ὁ, = Folgdm, Galen.

μαστό-δετον, τό, die Brustbinde der Frauen, M. Arg. 20 (VI, 201).

μαστο-ειδής, ές, brust-, zitzenförmig; Sosib. bei Ath. III, 115 a; Arist. H. A. 4, 4; λόφος, Pol. 5, 70, 6, wie πέτρα, D. Sic. 17, 75.

μαστός, ὁ (vgl. μαζός, μασθός), die Brust, Mutterbrust, Aesch. Ch. 884, Soph. Tr. 921, Her. 3, 133. 5, 18; abweichend auch von der Männerbrust, Xen. An. 4, 3, 6 u. 1, 4, 17, wo die v. l. μασθός; — μαστὸν παρέχειν, ὑπέχειν, die Brust geben, Plut.; auch von Thieren, Zitze, Euter, Arist. part. an. 4, 10 H. A. 6, 12 u. Sp. — Uebertr., alles rund Erhabene, busenförmig Gewölbte, bes. der Hügel, Pind. P. 4, 8; Xen. An. 4, 2, 6; Pol. 1, 56, 6. Auch ein Theil der Netze, Xen. Cyn. 2, 7; Poll. 5, 29. — Bei den Paphiern ein Trinkbecher, Ath. XI, 487 c.

μαστο-φαγής, ὁ, ein unbestimmter Raubvogel, Clem. Al., zw.

μαστρία, ἡ, Untersuchung, Prüfung, nach Hesych. αἱ τῶν ἀρχόντων εὐθύναι.

μαστροπεία, ἡ, die Verkuppelung; Xen. Conv. 4, 61; Plut. Symp. 2, 1.

μαστροπεύω, verkuppeln, im eigtl. Sinne u. übtr.; Xen. Conv. 4, 57; πρὸς τὴν πόλιν, 8, 42; Sp., wie Luc. Tim. 16.

μαστροπίω, dasselbe, Philo, zw.

μαστροπικός, zum Verkuppeln gehörig, geschickt, Schol. Soph. Ai. 522.

μαστρόπιον, τό, der Ort, wo man verkuppelt (?).

μαστροπίς, ίδος, ἡ, bes. fem. zum Folgdn, Liban.; vgl. Wolf Anal. 2, 41.

μαστροπός, auch μαστρωπός geschrieben (ΜΑΩ, vgl. μαστρός), ὁ u. ἡ, Kuppler, Kupplerinn, nach Ath. X, 443 τὰς μαστροποὺς τὰς εἰθισμένας προαγωγεύειν τὰς ἐλευθέρας γυναῖκας; bes. bei Comic., μαστροποὶ κόλλοπες Diphil. bei Ath. VII, 292 b; Philostr.; Luc. Tox. 13 u. öfter. — Maneth. sagt auch μαστροπὰ ἔργα τελοῦντες, = μαστροποί, 4, 306. — Bei Hesych. steht auch μαστροφός, vielleicht verschrieben.

μαστροπ-ώδης, ες, kupplerartig, Schol. Eur. Hec. 808.

μαστρός, ὁ, = μαστήρ, der Sucher, Nachforscher, eine Behörde in Kreta, Hesych., u. in Rhodus, Inscr.

Digitized by Google

μαστρυλεῖον, τό, = Folgdm, Phot.

μαστρύλλιον, τό, = *ματρυλλεῖον*, Plut. non suav. viv. posse sec. Epicur. 11.

μάστρυς, υος, ἡ, oder *μαστρύα*, = *μαστροπίς*, Phot.

μαστρωπεία, *μαστρωπός* u. ähnl., = *μαστροπεία* u. s. w.

μαστύς, ύος, ἡ (*ΜΑΩ*), ion. = *μάστευσις*, das Suchen, die Unterſuchung, Callim. frg. 277 bei Schol. Ap. Rh. 1, 1353.

μαστ-όδης, ες, = *μαστο-ειδής*.

μάστωρ, ορος, ὁ, poet. = *μαστήρ* (?).

μασύντης, ὁ, der Kauer, beſ. Schmarotzer, Hesych. Vgl. nom. pr. *Μασυντίας*.

μασχαλάω, = *μασχαλίζω*, Hesych.

μασχάλη, ἡ (vgl. *μάλη*, Achſel), die Achſelhöhlung unter dem Oberarm, H. h. Merc. 242; *λύκοι νεβρὸν φέρουσιν ἀμφὶ μασχάλαις*, Aesch. frg. bei Schol. Il. 13, 198; *μασχάλην αἴρειν*, ſprichwörtlich von Zechern, die mit emporgehobenen Armen unbändig lachen (vgl. Od. 18, 100, *χεῖρας ἀνασχόμενοι γέλῳ ἐκθανον*), Cratin. bei Poll. 6, 26; Zenob. 5, 7; Hesych. — Uebertr., jede Höhlung, Einbiegung: — a) Einbug bei einem Vorgebirge, Strab. 6, 2, 7 (vgl. *ἀγκών*). — b) am Schiffe, der Theil der *πρώρα*, wo ſich der *ἀρτέμων* befindet, Hesych. — c) an Pflanzen, die Höhlung unter einem hervorgebrochenen Blatte oder jungen Schößlinge, Theophr., Diosc., ala, axilla, Plin., u. dab. auch der junge Schößling einer Pflanze, beſ. junge Palmzweige, aus denen man Körbe flocht u. Stricke drehte, vgl. *μασχάλισος*. — Auch ein Theil am Olivenblatte, Hesych.

μασχαλήττω, erkl. Hesych. *ὑπὸ κόλπον καὶ ὑπὸ μάλην φέρω*, ſoll wohl *μασχαλίττω* heißen.

μασχαλία, ἡ, u. **μασχαλιαία**, eine unbeſtimmte Säulenverzierung, Inscr.

μασχαλίζω, eigtl. an den Achſeln aufhängen, Hesych.; den Leichnam eines Gemordeten zerſtückeln, verſtümmeln u. ihm die abgeſchnittenen Glieder unter die Achſeln legen, was man that, um die That gewiſſermaßen zu ſühnen, vgl. E. M. v. *ἄπαργμα* u. VLL.; *ἐμασχαλίσθη δ' ἓν' ὡς τόδ' εἰδῇς*, Aesch. Ch. 433; *ὑφ' ἧς θανὼν ἄτιμος ὥστε δυσμενὴς ἐμασχαλίσθη*, Soph. El. 437, ſ. Schol. u. vgl. Ap. Rh. 4, 478. S. auch *μασχαλίσματα*.

μασχάλινος, von Palmzweigen geflochten, Hesych.

μασχάλιος, daſſelbe, Hesych. erkl. *μασχάλιον*, *κάνεον φοινίκινον*, *σχοινίον*.

μασχαλίς, ίδος, ἡ, = *μασχάλη*, beſ. an Bäumen u. Pflanzen, Theophr.; Ctes. Ind. 28.

μασχαλίσματα, τά, nach Hesych. das Schulterfleiſch, das beim Opfern auf die Schenkel gelegt wurde; bei Suid. die zerſtückelten Glieder eines Gemordeten.

μασχαλιστήρ, ῆρος, ὁ, eigtl. der Schulterriemen am Pferde, der über die Schultern geht u. mit dem Halsriemen des Joches, *λέπαδνον*, zuſammenhängt, übh. Gurt, *ἀμφὶ πλευραῖς μασχαλιστῆρας βάλε*, Aesch. Prom. 71; eine Art Gurt od. Band iſt es auch bei Her. 1, 215; vgl. Poll. 5, 16.

ματάζω, thöricht handeln, ſein; Aesch. Ag. 967; *εἰ μὴ τῶν ἀθίκτων ἔξεται ματάζων*, Soph. O. R. 891.

ματαιάζω, daſſelbe; Luc. de luct. 16; Sext. Emp. adv. phys. 1, 281.

ματαΐζω, = Vorigem, VLL. Vgl. *ἀποματαΐζω*.

ματαιο-βαστάκτης, ὁ, Poſſen-, Lügenträger, Gloss.

ματαιο-βουλία, ἡ, thörichter Rath, Entſchluß, Simonids. bei D. Hal. C. V. extr., v. l. *μεταβουλία*

ματαιο-εργία, ἡ, vergebliches, thörichtes Thun, Sp.

ματαιό-καρπος, thöricht prahlend, Schol. Ar. Ach. 589.

ματαιο-λογέω, thöricht, vergeblich ſprechen, Strab. II, 76.

ματαιο-λογία, ἡ, thörichtes, eitles, vergebliches Geſchwätz, Strab., Plut. u. a. Sp.

ματαιο-λόγος, thöricht, vergeblich ſchwatzend, N. T., auch = lügenhaft.

ματαιο-λοιχός, f. L. für *ματτυο-λοιχός*, Suid.

ματαιο-ποιέω, vergeblich, thöricht handeln, Schol. Soph. O. R. 874.

ματαιο-ποιός, vergeblich, thöricht handelnd, neben *ἠλίθιος*, Ath. V, 179 e.

ματαιο-πονέω, vergeblich arbeiten, ſich anſtrengen, Pol. 9, 2, 2. 25, 5, 11.

ματαιο-πόνημα, τό, vergebliche Arbeit, Anſtrengung, Iambl. v. Pyth. p. 58.

ματαιο-πονία, ἡ, das vergebliche Arbeiten; Luc. D. Mort. 10, 8; S. Emp. pyrrh. 2, 206.

ματαιο-πόνος, vergeblich arbeitend, ſich anſtrengend, Sp.

ματαιο-πραγέω, = *ματαιοπονέω*, Eust.

ματαιο-πραγία, ἡ, = *ματαιοπονία*, Eust.

ματαιο-πώγων, ωνος, ὁ, der umſonſt einen Bart hat, Schol. Theocr. 14, 28.

μάταιος, att. oft 2 Endgn, eitel, nichtig, von Sachen, ohne Kraft u. Wirkung, auch leichtfertig; *λόγος*, *ἔπος*, Theogn.; Poſſe, Zote, Her. 3, 120. 6, 68. — Von Menſchen, eitel, thöricht, albern, *φῶλον ἐν ἀνθρώποισιν ματαιότατον*, Pind. P. 3, 21; oft bei den Tragg. von Menſchen u. Sachen, *γλώσσῃ ματαίᾳ ζημία προστρίβεται*, durch die thörichte, unbeſonnene Zunge, Aesch. Prom. 329, wie Ag. 1647; *χαρᾷ ματαίᾳ*, Spt. 424; *μάταιος ἐκ νυκτῶν φόβος*, Ch. 286; *ματαίων ἀνοσίων τε κνωδάλων*, Suppl. 743; *ψαύει ματαίαις χερσίν*, Soph. Tr. 562, er taſtet mit frechen, frevelnden Händen an; *ἀρ' ἂν ματαίου τῆσδ' ἂν ἡδονῆς τύχοις*; O. C. 784; *πότερον ἐγὼ ματαίως*, Trach. 860, bethört, wahnſinnig, wie *κλύειν ἀνδρὸς ματαίου* Ai. 1141; *καὶ μανιώδεις κύνες*, Xen. Mem. 4, 1, 9; *ὅστις ἐμπόρῳ χρῆται τέχνῃ μάταιος*, Eur. Phoen. 962; *λόγων ματαίων ἕνεκα*, Med. 450; frech, *καὶ παγγνώμων*, Her. 2, 173; *μάταιος ὃς γελοῖον ἄλλο τι ἡγεῖται ἢ τὸ καλόν*, Plat. Rep. V, 452 d; *μάταιος ἂν εἴη πόνος*, *λόγος*, Tim. 40 d Legg. II, 654 e; *ἡ μάταιος δοξοσοφία*, Soph. 231 b; *ματαίας βουλήσεις*, L. V, 742 c; *ἡ στρατεία μάταιος*, Dem. 1, 17; Sp., *μάταια αὐτοῖς ἦν καὶ ἄπρακτα τὰ δόρατα*, Pol. 6, 25, 6. — Adv. *ματαίως*, *ἐρεῖν*, Plat. Ep. VII, 331 d. — Man vgl. das franzöſiſche mat, unſer matt.

ματαιο-σπουδέω, ſich vergeblich bemühen, beſ. ſich mit unnützen, eitlen Dingen Mühe geben, Sp.

ματαιο-σπουδία, ἡ, vergebliches Bemühen, Sp.

ματαιό-σπουδος, umſonſt bemüht, eifrig, Sp.

ματαιοσύνη, ἡ, Thorheit, Polem. Physiogn.

ματαιό-τεκνος, vergebens Kinder habend, VLL.

ματαιο-τεχνία, ἡ, eitle, unnütze Kunſt, Clem. Al. u. a. Sp.

ματαιό-τεχνος, eine eitle, unnütze Kunſt treibend?

Digitized by Google

ματαιότης, ητος, ἡ, Eitelkeit, Leichtſinn, Thorheit, LXX. u. a. Sp.

ματαιο·ργός, = *ματαιοποιός*, Philo.

ματαιο·φρονέω, eitel, thöricht geſinnt ſein, Schol. Soph. O. R. 911.

ματαιο·φροσύνη, ἡ, thörichter, eitler Sinn, Sp., wie Or. Sib.

ματαιό·φρων, ον, thörichtes, eitles Sinnes, Clem. Al., LXX. u. a. Sp.

ματαιο·φωνία, ἡ, thörichte Rede, VLL.

ματαιό·φωνος, thöricht, eitel redend, VLL.

ματαιόω, eitel, unnütz, unwirkſam machen, med. thöricht handeln, LXX. u. a. Sp.

ματαίσμός, ὁ, thörichte, leichtſinnige Handlung, auch Unklugheit, Sp. — Bei Ath. III, 76 f vielleicht = Fehlgeburt.

ματαίσσω, = *ματαΐζω*, Hesych. erkl. *μωραίνω*.

μάταξα, ἡ, jeder Faden, ſpäter beſ. der Kokon der Seidenraupe, und die rohe Seide ſelbſt; es iſt ein Fremdwort, ſ. *μάσταξα*.

μάταρις, ſ. *μάδαρις*.

ματάω (*μάτην*), unthätig ſein, die Zeit unbenutzt verſtreichen laſſen, zaudern, ſäumen; *ἵππω δ' εἰσαντε ματήσετον*, Il. 3, 233; *ἀπέκοψε παρῃόρον οὐδ' ἐμάτησεν*, ohne zu ſäumen, 16, 474; *οὐδὲ μάτησεν, ἀλλ' ἐσσυμένως λάβ' ἄεθλον*, 23, 510; Aesch. *περαίνεται δὴ κοὐ ματᾷ τοὔργον*, das Geſchäft zögert nicht, duldet keine Zögerung, Prom. 57, vgl. Eum. 137; aber *μὴ ματᾶν ὁδῷ* = mit dem Wege Nichts ausrichten, ihn vergeblich machen, Spt. 37; dah. gerade verfehlen, wie *ἁμαρτάνω*, mit dem gen. conſtruirt, *βουλῆς ἐμάτησε*, Opp. Hal. 3, 102.

ματυτής, ὁ, = *μαστευτής*, Maneth. 4, 268, l. d.

ματεύω, = *μαστεύω*, ſuchen; *ἐγγὺς ἀνήρ, οὐ δηρὰ ματεύσομεν*, Il. 14, 110; c. inf., ſtreben, *μὴ ματεύῃ θεὸς γενέσθαι*, Pind. Ol. 5, 24, wie I. 4, 26; *οἰκοδεν μάτευε*, N. 3, 30; *τινά*, Aesch. Ch. 879 u. Ag. 1065, wo das Bild von ſpürenden Hunden gebraucht iſt; *μηδ' ἐξετάσῃς πέρα ματεύων*, Soph. O. C. 210 u. öfter; *πόσιν σὸν στείχω ματεύσων*, Eur. I. A. 854 u. öfter; *χωρία ματεύσεις*, Theocr. 21, 65.

ματέω, daſſelbe, *ματῇς*, Theocr. 29, 15, wo Herm. u. Mein. die dol. Form *μάτης* wie von *μάτημι* leſen.

μάτη, ἡ, = *ματία*, Fehler, Vergehen, Aesch. Ch. 905; auch *φυγάδα μάταισι πολυθρόοις βίαια δίκηται λαβεῖν*, Suppl. 800, von dem Hin- u. Herrennen der Verfolger; *οὔτι τοι μάτρον μάτας*, Soph. frg. 788; *εἰς μάτην*, = *μάτην*, ins Gelag. in den Tag hinein, Luc. Tragodop. 28.

μάτην (ſ. das Vor.), vergeblich, umſonſt, ohne Erfolg; H. h. Cer. 309; *ἀνώνυμον γῆρας ἔψοι μάταν*, Pind. Ol. 1, 83; *τὰ μηδὲν ὠφελοῦντα μὴ πάνυ μάτην*, Aesch. Prom. 44, wie 342; *μάταν τὰ πολλὰ βέλεα ἦλθε* Pers. 260, öfter, wie auch Soph., *μάτην εἰρήσεται* O. R. 365, *μάτην γὰρ οὐδὲν ἄξιωμα δαιμόνων ἔχω φράσαι* O. C. 1452; auch *Ἀλκμήνην Διὸς μάτην ἄκοιτιν*, Trach. 1139, d. h. der es nicht gefrommt, daß ſie Zeus' Gattin war; auch im Sgſg von *ἀληθές*, was nur den nichtigen Schein hat, Phil. 345, vgl. *λόγῳ μάτην θνήσκοντας* El. 63; oft bei Eur.; — *ὅρα μὴ μάτην τοῦτος ὁ λόγος εἰρημένος εἴη*, Her. 7, 103; *ἵνα μὴ μάτην διαβῇσθε*, ohne Grund, Plat. Theaet. 189 d; *μάτην οὐδὲν ἔδοξε δηθῆναι*, Polit. 183 d, öfter, wie bei den Folgdn.

ματήρ, ὁ, = *μαστήρ*, Hesych.

μάτηρ, ἡ, dor. = *μήτηρ*.

ματηρεύω, = *ματεύω*, Hesych., von *ματήρ*.

ματία, ἡ, vergebliches, erfolgloſes Bemühen, *ἠμετέρῃ ματίῃ*, Od. 10, 79, nach Nitzſch unkräftige Langſamkeit, nach den Schol. *ἁμαρτία*, Thorheit, wie es bei Ap. Rh. 1, 805. 4, 367 Unbeſonnenheit, Leichtſinn iſt.

ματίζω, = *ματεύω*, Hesych., l. d.

μάτιον, τό, ein kleines Maaß, nach Schol. Ar. Nub. 451.

μάτος, τό, das Suchen, Forſchen, Unterſuchen, Hippocr. bei Galen.

μᾱτρό·ξενος, ὁ, dor. = *μητρόξενος*, u. ſo die anderen mit *μᾱτρο-* anfangenden Wörter.

ματρυλλεῖον, τό, od. *ματρυλεῖον*, Ort, wo man verkuppelt, Bordell, Men. bei VLL., auch *ματρύλλιον*; Plut. non posse 11, vulg. *μαστρύλλιον*.

ματρύλλη, ἡ, oder *ματρύλη* (vgl. *μαστροπός*), Kupplerinn, VLL.

ματρύλλιον, τό, = *ματρυλλεῖον*.

μάτρυλλος, = *μαστροπός*, B. A. 48.

ματταβίω, = *ματάω*, Hesych.

ματτάβης u. **μάτταβος**, ὁ, = *μάταιος*, Hesych.

ματτύα, ἡ, u. **ματτύη**, auch **ματτύης**, ὁ, ein leckeres Gericht, das aus feinem Geflügel und anderem Fleiſch bereitet, mit Kräutern gekocht u. zerſchnitten, kalt als Nachtiſch zum Wein gegeſſen wurde, es kam aus Macedonien nach Athen, vgl. Mein. Men. p. 361; Ath. IV, 141 d XIV, 663, mit Beiſpielen aus den Comic.; es wird von *μάττω* abgeleitet.

ματτυάζω, das Gericht *ματτύα* zubereiten u. eſſen, Ath. a. a. O., mit einem Beiſpiel aus Alexis.

ματτύης, ὁ, = *ματτύα*.

ματτυο·λοιχός, nach dem Gericht *ματτύα* lecker, übh. ſchmarotzeriſch, Ar. Nubb. 450; da das Gericht *ματτύα* aber bei Ar. ſonſt gar nicht vorkommt u. die mss. die v. l. *ματυολοιχός* od. *ματτιολοιχός* haben, ſo liegt *ματαιολοιχός* nahe, das Hesych. *χρουσιμάτρης*, *ψευδωλός*, auch *μυκτηριστής* erkl.

μάττω, att. = *μάσσω*.

ματτύλλη, ἡ, ein durſtreizendes, macedoniſches Gericht, wohl einerlei mit *ματτύα*, Poll. 6, 70.

μαυλία, ἡ, auch *μαυλίς*, die Kupplerinn, Hesych. erkl. *ἡ μισθῷ τὸ ποιοῦσα*, wird von den Alten von *ὁμοῦ* u. *αὐλίζεσθαι* abgeleitet.

μαυλίζων, = *μαστροπεύων*, verkuppelnd, Hesych.

μαυλίς, ίδος, ἡ, 1) = *μαυλία*. — 2) das Meſſer, = *μάχαιρα*, *κεφαλῆς ἀπὸ θυμὸν ἀρύξαι μαυλίδι χαλκείῃ*, Nic. Ther. 705; *μαύλιες*, Epigr. (XV, 25).

μαυλιστήριον, τό, = *ματρυλλεῖον*, Hesych.

μαυλιστής, ὁ, der Kuppler, Phot. v. *μαστροπός*.

μαυλίστρια, ἡ, fem. zum Vorigen, E. M.

μαυρός, wie *ἀμαυρός*, dunkel, unſcheinbar, VLL., die *μαῦρος* accentuiren.

μαυρόω, dunkel, unſcheinbar machen, verdunkeln, beſ. Einen des Glanzes u. der Ehre berauben, Hes. O. 327, u. pass. verdunkelt, erniedrigt werden, Theogn. 192; *Φόρκοιο μαύρωσεν γένος*, Pind. P. 12, 13; *μαυρῶσαι τὸν ἐχθρόν*, I. 3, 66; *τἄμπαλιν δὲ τῶνδε γαίᾳ κάτοχα μαυροῦσθαι σκότῳ*, Aesch. Pers. 219, vgl. *σθένουσα λαμπὰς δ' οὐδέπω μαυρουμένη* Ag. 287; auch einzeln bei sp. D.

Digitized by Google

μάχαιρα, ἡ (mit *μάχη* zusammenhangend), bei Hom. nur ein großes Schlachtmesser, wie nach Aristarch. (Lehrs Aristarch. ed. 2 p. 89) in den Schol. bemerkt wird, welches nach Il. 3, 271, *ἐρυσσάμενος χείρεσσι μάχαιραν, ἣ οἱ παρ' ξίφεος μέγα κουλεὸν αἰὲν ἄωρτο, ἀρνῶν ἐκ κεφαλέων τάμνε τρίχας*, neben der Schwertscheide hing und beim Schlachten der Opferthiere gebraucht wird, wie Il. 19, 252, auch dazu dient, den in der Hüfte steckenden Pfeil herauszuschneiden, 11, 844; deshalb verwarf Aristarch. die Verse Il. 18, 597, wo es von Tänzern heißt *οἱ δὲ μαχαίρας εἶχον χρυσείας ἐξ ἀργυρέων τελαμώνων*, doch konnten ja die Tänzer eben Messer, Dolche statt der Schwerter führen, vgl. Spitzner zur Stelle. Ein Messer zum Zerlegen des Fleisches ist es Her. 2, 61, vgl. 41; wie es der Koch hat, Dem. 25, 46. So Pind. *μαχαίρᾳ τάμον κάτα μέλη*, Ol. 1, 49, wie *Φρίξου μάχαιραι*, P. 4, 242; *ὀξύστομος*, Eur. Suppl. 1205; *οὐκοῦν κοπίδας ἥδεως μαχαίρας*, Cycl. 241; *τὰ μέτωπα κόπτονται μαχαίρησι*, Her. 2, 61; ein Schwert ist es 7, 225; *μαχαίρᾳ ἂν ἀμπέλου κλῆμα ἀποτέμοις*, Plat. Rep. I, 353 a; von einem Tanze der Kunstspringer *ἐς μαχαίρας κυβιστᾶν* Euthyd. 294 e, wie Xen. Mem. 1, 3, 9, wo man an kleinere Dolche zu denken hat. Xen. de re equ. 12, 11 macht einen Unterschied zwischen *ξίφος* u. *μάχαιρα* u. nennt letztere auch *κοπίς*, sie ist leicht gekrümmt, zum Hiebe besser geeignet als das gerade, zum Stich gebrauchte *ξίφος*; so Sp. — Bei Ar. Ach. 814, *κεκαρμένος μοιχὸν μοῦ μαχαίρᾳ*, scheint es das Scheermesser zu bedeuten; *μ. κουρίς* Cratin. bei Poll. 10, 140, *κουρική* Plut. Dion. 9; — *διπλῆ μάχαιρα* ist die Scheere, Poll. 2, 32, vgl. *μαχαιρίς*. — Bei Plut. de fluv. 10, 5 auch der Name eines Steines.

μαχαιρίδιον, *τό*, dim. zu *μάχαιρα*, *θυτικόν*, kleines Opfermesser, Luc. Pisc. 45.

μαχαίριον, *τό*, dim. zu *μάχαιρα*; Xen. An. 4, 7, 16; Arist. gen. an. 5, 8.

μαχαιρίς, *ίδος*, ἡ, dim. zu *μάχαιρα*, Ar. Equ. 410, kleines Messer, Scheermesser; neben *ξυρόν*, als Werkzeug des Barbiers genannt, Luc. adv. indoct. 29.

μαχαιριωτός, messer- oder säbelförmig, *καυτήρ*, Paul. Aeg.

μαχαιρο-δέτης, *ὁ*, der Riemen, an dem man das Messer od. den Säbel trägt, Hesych.

μαχαιρο-μαχέω, mit dem Säbel kämpfen, *ξυλίναις ἐσκυτωμέναις μαχαίραις*, von Uebungen der Rekruten, Pol. 10, 20, 3.

μαχαιρο-ποιεῖον, *τό*, Messerschmiede, Werkstatt des Folgdn, Dem. 27, 31.

μαχαιρο-ποιός, *ὁ*, Messer- od. Säbelschmied; Ar. Av. 441; Dem. 27, 9; Plut. Pelop. 12.

μαχαιρο-πωλεῖον, *τό*, Ort, Bude, wo Messer oder Säbel verkauft werden, Poll. 7, 156.

μαχαιρο-πώλης, *ὁ*, Messer- oder Säbelhändler, Poll. 7, 156.

μαχαιρο-πώλιον, *τό*, = *μαχαιροπωλεῖον*, Plut. Dem. 15.

μαχαιρο ργός, *ὁ*, = *μαχαιροποιός*, Tzetz.

μαχαιρο-φορέω, Messer oder Säbel tragen, Ios.

μαχαιρο-φόρος, Messer oder Säbel tragend; *ἔθνος*, Aesch. Pers. 56; von den Aegyptiern, Her. 9, 32; Thuc. 2, 96. 7, 27 von Thraciern; Pol. 39, 1, 2 von Trabanten.

μαχαιρώνιον, *τό*, dim. von *μάχαιρα*, bei Diosc. eine Pflanze, die auch *ξίφιον* heißt, gladiolus.

μαχαιρωτός, = *μαχαιριωτός*, Galen.

μαχαίτας, *ὁ*, äol. = *μαχητής*, Alcae. bei Strab. XIII, 617.

μαχανά, ἡ, dor. = *μηχανή*, Pind.

μαχάταρ, *ὁ*, lakon. = *μαχητής*, Hesych.

μαχᾶτάς, *ὁ*, dor. = *μαχητής*, Pind.

μαχάω, desiderat. zu *μάχομαι*, ich habe Lust zu kämpfen, Hesych.

μαχέομαι, poet. = *μάχομαι*, nur part. *μαχεσόμενος*, Od. 17, 471, vgl. auch *μαχεσύμενος*.

μαχέομαι, = *μάχομαι*; *μαχέοιτο*, Il. 1, 272. 344; *μαχεόμενος*, Her. 7, 104. 225. 9, 75.

μαχεσύμενος, = *μαχόμενος*, *μαχεσόμενος*, Od. 11, 403. 24, 113.

μάχη, ἡ, Schlacht, Gefecht, Kampf; Hom. *κεδιάνειρα*, Il. 4, 225, *ὀρμαίνω*, 15, 696, *καὶ φύλοπις*, 13, 789, *ἠδὲ πτόλεμος*, 536, *καὶ δηϊοτής*, 7, 290, *καὶ ἐνοπή*, 16, 246, *καὶ ἀνδροκτασίαι*, 24, 548, *καὶ ὑσμῖναι*, Od. 11, 612; *μάχην ἐμάχοντο*, sie schlugen die Schlacht, Il. 15, 414; *θήσονται περὶ ἄστυ μάχην*, anordnen, 24, 402; *ὀρνύμεν, ὀτρύνειν*, 9, 353. 12, 277, die Schlacht erregen, u. sonst in verschiedenen Vrbdgn. Auch vom Zweikampf, Il. 7, 263. 11, 255, u. so *μάχη Αἴαντος*, der Zweikampf mit Ajax, 11, 542, wie Hes. Sc. 361; auch allgemein, Streit, Wortstreit, Zank, wie man Il. 1, 177 deutet, *αἰεὶ γάρ τοι ἔρις τε φίλη πόλεμοί τε μάχαι τε*. — Oft Pind. u. Tragg.; *μάχης ἴδρις*, Aesch. Ag. 434, *μάχη δορός*, 427, *μάχην συνάψαι*, Pers. 328; *φόνοι, στάσεις, ἔριες, μάχαι* vrbdt Soph. O. C. 1235; *εἰς ἀγῶνα τῷδε συμπεσὼν μάχης*, Trach. 20; auch *Ἔρως ἀνίκατε μάχαν*, Ant. 777; *μάχην ποιεῖσθαι*, eine Schlacht liefern, Thuc. u. A.; auch *διὰ μάχης ἔρχεσθαι*, Her. 6, 9; u. einfach *ὅτε ἡ μάχη ἦν*, Plat. Conv. 220 d, *μάχης γενομένης*, Legg. IX, 869 c; Xen. oft; *ἡ ἐν τοῖς ὅπλοις μάχη*, Plat. Legg. VIII, 633 d; auch *μάχας ἐν λόγοις ποιεῖσθαι*, Tim. 88 a; *μάχην νικᾶν*, in der Schlacht siegen, Xen. An. 2, 1, 4, wie Dem. 18, 193 *κρατῆσαι τὴν μάχην*, wo aber Bekker *τῇ μάχῃ* aus zwei mss. aufgenommen hat. — Bei Xen. An. 2, 2, 6, *ἦν (ὁδὸν) ἦλθον ἐξ Ἐφέσου μέχρι τῆς μάχης*, steht es für Schlachtfeld, eigtl. von Ephesus bis zur Schlacht marschirten sie 93 Tagereisen, u. nachher *ἀπὸ τῆς μάχης ἐλέγοντο εἰς Βαβυλῶνα εἶναι στάδιοι ἑξήκοντα*; s. noch 5, 5, 4.

μαχήμων, *ον*, streitbar, kriegerisch, *οὐ γάρ τοι κραδίη μενεδήϊος, οὐδὲ μαχήμων*, Il. 12, 247.

μαχησμός, *ὁ*, = *μάχη*, Sp.

μαχητής, *ὁ*, der Kämpfer, Krieger, Il. 5, 801, *θέλειν ταχὺς ἠδὲ μαχ.*, 16, 186 u. öfter; adjectivisch, *ἄνδρες*, Od. 18, 261, wie *φῶτα μαχατάν* Pind. N. 2, 13, u. *θυμός*, kriegerisch, 9, 26; Sp.

μαχητικός, zum Streiten gehörig, zum Kampf geneigt, streitbar, *ἵππος*, Plat. Rep. V, 467 e, *παιδιαί*, Arist. rhet. 1, 11; *ἡ μαχητική*, die Kunst zu kämpfen, Plat. Soph. 225 a; *τὸ μαχητικόν*, Streitlust, Plut. amat. 13. — Adv. *μαχητικῶς*, Plat. Theaet. 168 b.

μαχητός, zu bekämpfen, zu besiegen; von der Scylla, *κακὸν — οὐδὲ μαχητόν*, Od. 12, 119; Sp.

μάχιμος, auch 2 Endgn, kriegerisch, streitbar, *Ἀτρεΐδαι*, Aesch. Ag. 122; Her. nennt die Krieger-

Digitized by Google

laſſe in Aegypten οἱ μάχιμοι, 2, 141. 164, u. unterſcheidet in dem Heere des Xerxes οἱ μάχιμοι von dem Troß, 7, 186 u. öfter; auch τὸ μάχιμον, der kampffähige Theil des Heeres, 2, 165 (wo Andere es = πέλεμος erkl.). 7, 186; vgl. Thuc. 6, 23; Plat. Tim. 25 d Legg. VIII, 830 c; μάχιμα γένη, Menex. 240 a; μαχιμώτεροι ἄνδρες, Pol. 2, 22, 6; a. Sp., auch μάχιμοι νῆες, Kriegsſchiffe, Plut. Anton. 61; — καὶ ἄπιστον, S. Emp. adv. log. 2, 45.

μαχιμ-ώδης, ες, von kriegeriſcher Art, kriegeriſch, ζωαί, Strat. 42 (XII, 200).

μαχισμός, ὁ, = μαχησμός, erſt Sp.

μαχλάς, άδος, ἡ, beſ. fem. zu μάχλος, sp. D., wie Agath. 3. 41 (V, 302. Plan. 80); Maneth. 4, 357; auch adj., μαχλὰς χαίτη, Nonn. par. 12, 15.

μαχλάω, = Folgdm, Sp.

μαχλεύω, geil ſein, buhlen, Unzucht treiben mit Einem. Maneth. 4, 315.

μάχλης, ὁ, = μάχλος, Hesych.

μαχλικός, dem μάχλος eigen, unkeuſch, λόγοι, Maneth. 4, 184.

μαχλίς, ίδος, ἡ, = μαχλάς, Sp.

μάχλος, ον, geil, unkeuſch, buhleriſch, beſ. von Weibern gebraucht, wie λάγνος von Männern, vgl. Lob. zu Phryn. p. 184; μαχλόταται γυναῖκες, Hes. O. 588; εἰς ἄνδρας, Aeschrio (VII, 345); Lac. Calumn. 26 Salt. 2; von dem weibiſchen Alexander, Alex. 11. — Uebertr., wild, Ἄρης, Aesch. Suppl. 628, der auch ἄμπελος μ. ſagt, der üppig rankende, frg. 378.

μαχλοσύνη, ἡ, Ueppigkeit, Wolluſt, Geilheit, Il. 24, 30, vom Paris, deshalb wurde der Vers von Ariſtarch für unächt erklärt, da μάχλος u. die davon abgeleiteten nur von Weibern gebraucht würden, wie Hes. frg. 5 u. Her. 4, 154 u. sp. D., wie Agath. 3 (V, 302), Man. 6, 130. 190; aber es ſoll wohl eben die weibiſche, eines Mannes unwürdige Ueppigkeit des Paris tadelnd damit bezeichnet werden.

μαχλότης, ητος, ἡ, = μαχλοσύνη, Schol. Lycophr. 771; E. M. 524, 24.

μάχομαι, ion. μαχέομαι, u. ep. auch μαχείομαι, im part., ſ. oben, μαχέσκετο, Il. 7, 140; fut. μαχέσομαι, Her. 7, 209 u. Sp., wie D. Hal. 3, 58 S. Emp. adv. math. 7, 422, u. ep., wo es der Vers fordert, μαχέσσομαι oder μαχήσομαι, att. μαχοῦμαι, auch μαχεῖται, Il. 20, 26, wo es falſch als ion. praes. genommen wird; vgl. μαχέονται, 2, 366; aor. ἐμαχεσάμην, ep. des Verſes wegen auch μαχέσασθαι oder μαχήσασθαι, letztere Form hat Wolf überall im Hom. vorgezogen, wie im fut. μαχήσομαι; perf. μεμάχημαι, Thuc. 7, 43, Isocr. 6, 54, Lys. 7, 41; μεμάχεσμαι, zw., Xen. Cyr. 7, 1, 14; bei Apollb. u. Sp. auch der aor. ἐμαχέσθην, vgl. Lob. zu Phryn. 732; adj. verb. μαχετέον u. μαχητέον, wie z. B. die Lesart ſchwankt bei Plat. Soph. 249 c; — ſtreiten, kämpfen, beſ. im Kriege, in der Schlacht, gegen Einen, mit einem Gegner, Hom. und Folgde überall, gew. τινί, z. B. ἀνδράσι παντοτέροισι, Il. 2, 121; οὔτ' ἄρα Τρωσίν, ἀλλὰ σοὶ μαχούμεθα, Soph. Phil. 1237; El. 1363; Her. u. ſonſt in Proſa; μυρίοι ἑκάστοτέ σοι μάχονται, Plat. Theaet. 170 d; ὅς ἂν μάχηται τοῖς πολεμίοις, Lach. 191 a; οἷει γὰρ σοὶ μαχεῖσθαι τὸν ἀδελφόν, Xen. An. 1, 7, 9. — Auch ἀντία, ἐναντίον τινός, gegen Einen, Il. 20, 88. 97; — ἐπί τινι, Il. 5, 124. 244. 20, 26; — πρός τινα, Il. 17, 98. 471, vgl. βιάζῃ καὶ πρὸς ἠϊθέης μάχῃ Aesch. Prom. 1012; Plat. Legg. XI, 919 b; πρὸς ἐπιθυμίας, Lach. 191 d; — μετ' ἀλλήλων, Plat. Conv. 178 e; — περί τινος, um Etwas kämpfen, Aesch. Suppl. 721; Her. u. ſonſt in Proſa, wie Plat. Rep. III, 407 a; auch ἐπιχείρει περὶ αὐτὰ μάχεσθαι, ib. I, 342 d; und περί τινι, Il. 16, 568 Od. 2, 245, wie ἀμφί τινι, Il. 3, 70. 16, 565; — εἵνεκά τινος, Il. 2, 377; — προ τινος, eigtl. wie πρόσθε vom Orte, vor Jem. kämpfen, aber auch für ihn, zu ſeinem Schutze, Il. 4, 156. 8, 57; ὑπέρ τινος, zu Jem. Beſten, Plat. Menex. 239 b; — σύν τινι, unter Jemandes Beiſtand, beſ. σὺν θεοῖς, unter der Götter Schutz kämpfen, Od. 13, 390, u. in Proſa; — μετὰ πρώτοισι u. ἐν πρώτοισι μάχεσθαι, unter den Vorderſten kämpfen, Il. 5, 575; μετὰ Βοιωτῶν, mit den Böotern verbündet, 13, 700. — Die Waffe, womit man kämpft, ſteht oft im dat. dabei, τόξοις, πελέκεσσι, u. ä., auch χείρεσσι. — Hom. ſagt es auch von Thieren, von Hunden, Od. 20, 15, von Löwen, Il. 20, 171. Auch vom Zweikampfe zwiſchen einzelnen Streitern, Il. 3, 91. 435. 19, 153, zwiſchen einem Menſchen u. einem Thiere, 15, 633, zwiſchen zwei Thieren, 16, 824; vom Wettkampfe, πύξ μ., 23, 621, wie παγκράτιον μ., Ar. Vesp. 1191; ſich mit Einem meſſen, es mit ihm aufnehmen, Il. 1, 272 Od. 17, 31; wetteifern, c. inf., Arist. H. A. 5, 19. — Allgemeiner, zanken, ſtreiten, Il. 1, 8. 6, 329, ἐπέεσσι, mit Worten ſtreiten, 1, 304. 2, 377. Daher auch = Einem widerſtreiten, widerſprechen, als Feind, τινί, Il. 5, 875. 9, 32; τρία ὁμολογήματα μάχεται αὐτὰ αὐτοῖς ἐν τῇ ψυχῇ, Plat. Theaet. 155 b; ἐν τοῖς λόγοις, Crat. 430 b; Einem Vorwürfe machen, Il. 13, 118.

μαχομένως, widerſtreitend, widerſprechend, λέγειν, S. Emp. adv. gramm. 281, εἰρηται, Strab. 2, 1, 40.

μάψ, = μάτην (nach Einigen von μάρπτω, μαπεῖν, zutappend, unüberlegt), fruchtlos, umſonſt; μὰψ οὔτω, Il. 2, 120; μὰψ ὁμόσαι, in den Wind ſchwören, ohne an Erfüllung des Schwurs zu denken, 15, 40; μὰψ αὖτως εὐχετάασθαι, nichtiger Weiſe, ohne Grund ſich rühmen, Il. 20, 348; ἀναίτιος ἆλγεα πάσχει μὰψ ἕνεκ' ἀλλοτρίων ἀχέων, ib. 298, vgl. 5, 759; auch = frecher Weiſe, frevelhaft, μάψ, ἀτὰρ οὐ κατὰ κόσμον, Il. 2, 214 u. Od. 3, 138, von der wider die hergebrachte Ordnung in thörichter Uebereilung gegen Abend zuſammenberufenen Volksverſammlung.

μάψ-αυραι, αἱ, nennt Hes. Th. 872, nachdem er die vier Hauptwinde aufgezählt hat, die andern vorübergehenden Lüfte oder Windzüge, die keinen Beſtand haben, auf die man ſich nicht verlaſſen kann; Andere wollen minder gut getrennt ſchreiben μὰψ αὖραι ἐπιπνείουσι θάλασσαν. — Lycophr. 395 ſagt κομπάζοντα μαψαύρας στόβους, was der Schol. ματαίας ὕβρεις, λοιδορίας erkl., eitle, in den Wind geredete Prahlereien.

μαψίδιος, auch 2 Endgn, thöricht, leichtſinnig, unbedachtſam; μαψίδιον ἔχει φάτιν, Eur. Hel. 259; Theocr. 25, 188; μαψιδίη κόνις, Agath. 39 (VII, 602). Bei Hom. nur im adv. μαψιδίως, ohne Grund, Od. 7, 310, ohne Plan u. Zweck, 3, 72. 9, 253, frecher Weiſe, frevelhaft, Il. 5, 374 Od. 14, 365 u. öfter; auch = in den Tag hinein, ohne Ueber-

Digitized by Google

legung, wie *μάψ*, *εἰλαπινάζουσιν πίνουσί τε αἶθοπα οἶνον*, 17, 536.

μαψι-λάκας, ὁ, ſ. *μαψυλάκας*.

μαψι-λόγος, aufs Gerathewohl, in den Tag hinein redend, oder umſonſt, vergebens redend, *οἰωνοί*, Vögel, die keine ſichere Vorbedeutung geben u. auf deren Stimme man vergeblich achtet, die bedeutungslos in den Tag hineinſchreien, H. h. Merc. 546.

μαψι-τόκος, umſonſt gebärend, *λαγόνες*, Ep. (XIV, 125).

μαψί-φωνος, = *μαψιλόγος*, Hesych.

μαψ-υλάκας, ὁ, der vergeblich bellende, ſchreiende, ein unnützer Schwätzer, Pind. N. 7, 105, mit der v. l. *μαψι-λάκας*. Hiernach emend. Herm. *μαψυλάκταν γλῶσσαν*, Sappho frg. bei Plut. de cohib. ira 7, in *μαψυλάκαν*.

μάψωτος, = *μάταιος*, Hesych.

ΜΑΩ, antaſten, körperlich u. geiſtig: — a) praes. *μῶμαι*, begehren, ſuchen, *τάδε γε μώμενος*, ſo Etwas unternehmend, Soph. O. C. 840, nach Brunck's Verbeſſerung, wie Trach. 1136; *μωμένα*, Aesch. Ch. 40, 434; inf. auch in *μώσθαι* zſgzgn, Theogn. 769; vgl. Plat. Crat. 406 a *τὰς Μούσας ἀπὸ τοῦ μῶσθαι τὸ ὄνομα τοῦτο ἐπωνόμασαν*, vom Nachſinnen (vgl. *μήδομαι*); imper. *μώσο*, Epicharm. bei Xen. Mem. 2, 1, 20, als lautete das Präſens *μώομαι*; *μώμεθα* erkl. Hesych. *ζητοῦμεν*. — b) fut. *μάσομαι*, aor. *ἐμασάμην* (zum praes. *μαίομαι*, — vgl. *δαίω* — *δάσασθαι*), betaſten, berühren, ſuchen, nur in compp., denn auch Od. 11, 591, *τῶν ὁπότ' ἰθύσει' ὁ γέρων ἐπὶ χερσὶ μάσασθαι*, iſt als tmesis für *ἐπμάσασθαι* zu betrachten. Das fut. *μήσομαι* u. den aor. *ἐμησάμην* ſ. unter *μήδομαι*. — c) perf. mit Präſensbedeutung *μέμαα*, *μεμαώς*, *μεμαῶτος* u. ſ. w. mit den ſynkopirten Formen *μέμαμεν*, *μέματε*, *μέμασαν*, imperat. *μεμάτω*, Il. 4, 304. 20, 355. Von dem Particip, das gewöhnlich in den vierſylbigen Caſus ſein *ω* behält, findet ſich auch der dual. *μεμᾶότε*, Il. 13, 197, u. *μεμᾶότες*, 2, 818, was Ap. Rh. 2, 1200 nachahmt, *κῶας ἄγειν κριοῖο μεμᾶότας*, auch *μεμᾰώς* ſteht Il. 16, 754. — Die Form *μέμασι* bei Theocr. 25, 64 iſt zweifelhaft für *μέμονε*. Uebrigens vgl. *μέμονα*, zu dem es Einige als ſynkopirte Form ziehen, u. *μαιμάω*; — wonach trachten, heftig verlangen, begehren; abſol., *πῇ μέματον*; wo ſtrebt ihr hin, wo wollt ihr Beide ſo eifrig hin, Il. 8, 413. 14, 298, *πρόσσω μεμαυῖαι*, vorwärts ſtrebend, eilend, 11, 615, *μεμαότες ἐγχείῃσι*, mit dem Speere vorwärts eilend, anſtürmend, 2, 818; *ἐπί τινι*, gegen Einen, 21, 174. 22, 326; beſ. im partic., Il. 4, 40. 5, 135; *ἦρχε — ἀντικρὺ μεμαώς*, gerade entgegenſtrebend, 13, 137; — gewöhnlich c. inf., *μέμασαν δ' ὑσμῖνι μάχεσθαι*, 2, 863; auch mit näherer Bezeichnung, *ἐν δ' ἄρα θυμῷ ἀμφότεροι μέμασαν πολεμίζειν*, ſie verlangten in ihrem Herzen, 7, 3. 13, 337; *ἀμφελίξασθαι μεμαῶτες*, Pind. N. 1, 43. — Auch c. gen., *ἀλκῆς μεμαώς*, der an die Abwehr denkt, nach der Schlacht begierig iſt, Il. 5, 732. 17, 181, vgl. *ἀλκῆς δ' οὔ μ' ἐπέεσσιν ἀποτρέψεις μεμαῶτα*, 20, 256; ſo auch *ἰριδος*, 5, 752; vgl. *δόρποιο μεμαότες* Qu. Sm. 5, 334; — *μέμαμεν δέ τοι ἔξοχον ἄλλων κήδιστοί τ' ἔμεναι*, wir denken, haben im Sinne, uns ſo zu zeigen, Il. 9, 641, vgl. 10, 208. 236. 433.

με, enklitiſch, accus. sing. von *ἐγώ*.

μεγα-βρεμέτης, ὁ, = *μεγαλοβρεμέτης*, Orph. Arg. 747, *ποταμός*.

μεγά-δωρος, = *μεγαλόδωρος* (?).

μεγα-θαμβής, ές, hoch erſtaunt, Opp. Cyn. 2, 488.

μεγα-θαρσής, ές, ſehr muthig, Hes. Sc. 385 u. ſp. D., wie Man. 2, 372.

μέγαθος, τό, ion. = *μέγεθος*, Her.

μεγά-θῡμος, großherzig, hochſinnig, beſ. voll hohes Muthes, Hom. u. Hes., Beiwort tapferer Männer und ganzer Völker, Il. 16, 488 auch des Stiers, und Od. 8, 520. 13, 121 der Athene. Einzeln auch bei ſp. D.

μεγαθύνω, ion. = *μεγεθύνω*.

μεγαίρω (von *μέγας*, vgl. *γέρας* — *γεραίρω* und ſ. Buttm. Lexil. I, 259), eigtl. Etwas für groß od. für zu groß halten; — dah. Einem Etwas mißgönnen, als ſei es zu groß für ihn, *μέγηρε γάρ οἱ τόγε Ἀπόλλων*, Il. 23, 865; Orak. bei Her. 1, 66; u. c. inf., *μηδὲ μεγήρῃς ἡμῖν εὐχομένοισι τελευτῆσαι τάδε ἔργα*, Od. 3, 55, vgl. H. h. Merc. 465; auch mit acc. c. inf., *μνηστῆρας οὔτι μεγαίρω ἕρδειν ἔργα βίαια*, Od. 2, 235. Dah. = aus Neid verweigern, verſagen, beneiden, *Δαναοῖσι μεγήρας*, Il. 15, 473, *κατακαίεμεν οὔτι μεγαίρω*, die Todten zu verbrennen verweigere ich nicht, 7, 408, vgl. Od. 8, 206; *οὔ μεγαίρω τοὔδέ σοι δωρήματος*, ich beneide dich nicht um dieſes Geſchenk, Aesch. Prom. 629; *ἐμέγηρέ μοι τόκοιο*, Ap. Rh. 1, 289. In der Verbindung *ἀμενήνωσεν δέ οἱ αἰχμὴν Ποσειδάων βιότοιο μεγήρας*, Il. 13, 563, er mißgönnte ihm das Leben des Antilochos, wollte ihm das Leben des Antilochos nicht preisgeben, faſſen es Andere = er entkräftete das Geſchoß, es von dem Leben des Antilochos abwehrend, weil er ihm die Erlegung deſſelben nicht geſtatten wollte, dem Sinne nach richtig, aber an die Form des Satzes bei Hom. ſich nicht anſchließend; u. ſo iſt auch Il. 4, 54, *τάων (πόλεων) οὔτι ἐγὼ πρόσθ' ἵσταμαι οὐδὲ μεγαίρω*, zu nehmen, wie der folgende Vers zeigt, *εἶπερ γὰρ φθονέω τε καὶ οὐκ εἰῶ διαπέρσαι, οὐκ ἄνω*, aber der gen. hängt nur von *πρόσθε* ab, und zu *μεγαίρω* iſt *τὰς διαπέρσαι* zu ergänzen. — Ap. Rh. 4, 1670, *ὄμμασιν ἐμέγηρεν ὀπωπάς*, vom neidiſchen Blicke, dem zauberiſche Kraft zugeſchrieben wird. — Sp. haben auch das pass., beneidet werden; ſo von Sardes geſagt *πολύς δέ με πολλάκις αἰὼν ἵστασιν ὀλβίστοις εὖρε μεγαιρομένην*, Maced. 32 (IX, 645).

μεγα-κήτης, ες, ungeheuer groß; *δελφίν*, Il. 21, 22, vgl. *κῆτος*, auch *πόντος*, Od. 3, 158, wo es Einige erkl. = große Ungeheuer in ſeinen Tiefen habend; *νηῦς*, Il. 8, 222. 11, 5. 600, von gewaltiger Höhlung, ſehr geräumig. Vgl. noch *κητώεις*.

μεγα-κλεής, ές, hochberühmt, *μεγακλέα δήνεα*, Opp. Cyn. 2, 4, ſtatt *μεγακλεέα*, ſ. *εὐκλεής*.

μεγα-κρατής, ές, = *μεγαλοκρατής*, Sp.

μεγά-κροτος, ſehr lärmend, Tzetz. zu Lycophr. 497.

μεγα-κῡδής, ές, ſehr ruhmvoll; *ἀστοί*, Ep. ad. 120 (App. 328); *ἄνδρες*, Man. 2, 150.

μεγά-κυκλος, mit großem Kreislauf, Tzetz. P. H. 763.

μεγαλ-ά-δικος, in großen Sachen Unrecht thuend, im Ggſz von *μικροδικητής*, Arist. rhet. 2, 17.

μεγαλ-αλκής, ές, von großer Stärke, Sp., wie Or.

Digitized by Google

Sib.; poet. bei Plut. Flam. 16; Hesych. etkl. *μεγαλοσθενής*.

μεγαλ-άμφ-οδος, von großen Umwegen, Etkl. von *εὐρυόδεια*, Gramm.

μεγάλ-ανδρος, = *μεγαλήνωρ*, Hesych.

μεγαλ-ᾱνορία, *ἡ*, u. **μεγαλάνωρ**, dor. = *μεγαλ-ηνορίη* u. *μεγαλήνωρ*.

μεγαλ-άρτια, *τά*, sc. *ἱερά*, das Fest der großen Brote, welches die Delier der Demeter zu Ehren begingen, Ath. III, 109 e.

μεγάλ-αρτος, mit großen Broten, ein Heros in Böotien, Ath. III, 109 b.

μεγαλ-άρχης, *ες*, hochgebietend, v. l. für *μεγαυχής*, Aesch. Pers. 633.

μεγάλ-ᾱται κόραι, sehr unglücklich, nennen sich die Furien, Aesch. Eum. 759, vulg. *μεγάλα τοι*.

μεγαλ-αυχενία, *ἡ*, = *μεγαλαυχία*, Orac. Sib. 8, 76. Vgl. *μεγαλαύχην*.

μεγαλ-αυχέω, großprahlen, sich rühmen; *μηδὲν ἐν Διὸς μεγαλαυχείτω*, Aesch. Ag. 1509; *κατά τινος*, Agath. 13 (v, 273); auch in Prosa, Pol. 8, 23, 11; *ἐπί τινι*, *σεμνύνεσθαι καὶ μ.*, 15, 23, 3; — geläufiger im med., Plat. Rep. III, 395 d Alc. I, 104 c.

μεγαλ-αύχημα, *τό*, der Gegenstand des Prahlens, Philo.

μεγαλ-αύχην, *ενος*, mit großem Nacken, Phot. bibl. 59, b, 6; auch = *μεγαλαυχής* (?).

μεγαλ-αυχής, *ές*, ruhmvoll; Orph. H. 62, 3; Man. 3, 34; vgl. *μεγάλαυχος* u. *μεγαλαύχητος*.

μεγαλ-αύχησις, *ἡ*, das Großprahlen, Sp.

μεγαλ-αύχητος, sehr ruhmvoll, *Μακηδονία*, Leon. Tar. 23 (App. 106).

μεγαλ-αυχία, *ἡ*, Prahlerei, Hoffahrt, *φρονήματος ἐμπίπλανται καὶ μεγαλαυχίας*, Plat. Lys. 206 a; neben *ἐπαινος*, Theaet. 174 d; Sp., wie Plut. adv. Stoic. 22; Ios. u. A.

μεγάλ-αυχος, großprahlend, hoffährtig, stolz; Pind. P. 8, 15; Aesch. Spt. 1046 Pers. 525; *ὅσῳ ἂν μεγαλαυχότεροι ὦσι*, Plat. Lys. 206 a; *Ἑλλάς*, Ep. ad. 497 (App. 214); *τὸ μ.* = *μεγαλαυχία*, Xen. Ag. 8, 1, vgl. *μεγαλαυχής*.

μεγαλ-εγκωμίαστος, hoch gelobt, Tzetz.

μεγάλειον, *τό*, = *μεγάλλιον*, w. m. s.

μεγαλεῖος, groß, ansehnlich, prächtig, *κτῆμα*, Xen. Mem. 4, 5, 2; von Menschen, großartig, 4, 1, 4; *τὸ μεγαλεῖον τῶν πράξεων*, Pol. 3, 87, 5. — Adv., Alexis Ath. IV, 137 d; *μεγαλειότερον ἂν τοῖς αὐτοῦ ἐβοήθησεν*, Plat. Theaet. 168 c; *μεγαλεῖως ἐχάρησαν, ἐτίμησαν*, Pol. 3, 69, 4. 4, 87, 5; *μεγαλειοτέρως*, Xen. Hell. 4, 1, 9.

μεγαλειότης, *ητος*, *ἡ*, Großartigkeit, Pracht; Ath. IV, 130 f; N. T.

μεγαλείωμα, *τό*, = Vor., LXX.

μεγαλ-έμ-πορος, *ὁ*, der Großhändler, Schol. Ar. Av. 823.

μεγαλ-επί-βολος, der nach großen Dingen trachtet, Großes unternimmt u. ausführt, *καὶ τολμηρός*, Pol. 15, 37, 1; D. Sic. von Herakles, 1, 19 u. öfter, vgl. 2, 7. 5, 48, meist mit der v. l. *μεγαλεπήβολος*, auch *ἐπήβολος*; der Unterschied in der Bedeutung, daß es den, der große Dinge ausgeführt habe, u. das Zeigende den, der große Dinge unternimmt, bezeichne, findet sich nicht bestätigt.

μεγαλ-επί-βουλος, v. l. für das Vorige, D. Sic. 1, 19.

μεγαλ-επι-φανής, *ές*, von großer Oberfläche, Sp., die auch das subst. **μεγαλεπιφάνεια** haben.

μεγαλ-ηγορέω, großsprechen, sowohl durch Reden groß machen, loben, Xen. Cyr. 4, 4, 2, vgl. Hdn. 3, 9, als von großen Dingen sprechen, *λόγον*, Polem. 1, 45; gew. großprahlen, sich rühmen, Xen. Cyr. 7, 1, 16, Luc. sacrif. 9 u. a. Sp.

μεγαλ-ηγορία, *ἡ*, das Großsprechen, die Prahlerei; Eur. Heracl. 356; Xen. Apol. 1; auch Lob, Preis, Luc. Cont. 23; Plut. u. a. Sp.

μεγαλ-ηγόρος, großprahlend, *μεγάλα μεγαληγόρων κλύων ἀνοσίων ἀνδρῶν*, Aesch. Spt. 547; Xen. Cyr. 7, 1, 17 u. Sp. — Long. 8 vom Styl, erhaben. — Adv., Poll. 9, 147.

μεγαλ-ηνορία, *ἡ*, große Mannhaftigkeit, hoher Muth, gew. tadelnd, Hochmuth, *μεγαλανορίαις ἐμβαίνομεν*, Pind. N. 11, 44; *μεγαλανορίαισιν ἐμὰς φρένας οὐ φοβήσεις*, Eur. Heracl. 357; Phoen. 185; Mesomed. Hymn. in Nemes. 19.

μεγαλ-ήνωρ, *ορος*, *ὁ*, dor. *μεγαλάνωρ*, männlich groß, von hohem Muthe, vom Löwen, Opp. Cyn. 4, 179, vgl. auch *μεγαλήτωρ*; — auch tadelnd, hochmüthig, Pind. P. 1, 52; aber frg. 228 bei Pol. 4, 31 nennt er den Frieden *ἡσυχία μ.*, der die Männer groß macht, oder große Männer hervorbringt.

μεγαλήσιον, *τό*, = *μεγάλλιον*, Poll. 6, 104.

μεγαλ-ήτωρ, *ορος*, großherzig, bes. von hohem Muthe; Hom. oft, von einzelnen Helden, z. B. Patroklos, Il. 16, 527, u. ganzen Völkern, *Τρῶες*, 21, 55 Od. 10, 200, auch *θυμός*, 9, 500, das muthige Herz; *μεγαλήτορες ὀργαί*, Pind. I. 4, 38; *ἵππος*, Opp. Cyn. 4, 113, v. l. *μεγαλήνορες*.

μεγαλήφατος, hochpreisend, Conj. für *μελανήφατος*, w. m. s.

μεγαλίζω, groß machen, erheben, im med., *μηδὲ μεγαλίζεο θυμῷ*, Il. 10, 69, sich überheben, stolz sein, wie Od. 23, 174, *οὔτ' ἄρ τι μεγαλίζομαι οὔθ' ἁβρίζω*.

μεγαλικός, großartig, groß, in B. A. 800 im superlat.

μεγά-λιστος, sehr flehend, conj. Herm. in Aesch. Eum. 44 für *μέγιστος*.

μεγαλ-ίστωρ, *ορος*, Großes, viel wissend, Eumath.

μεγ-αλκής, *ές*, = *μεγαλαλκής*, *θήρ*, Ep. ad. 292 (Plan. 105).

μεγάλλιον, *τό*, *μύρον*, ein wohlriechendes Salböl, auch *μεγάλειον*, Ath. XV, 690 e ff. aus com.

μεγαλό-βιος, *ὁ*, ein großes, berühmtes Leben, Sp.

μεγαλο-βλαβής, *ές*, sehr schadend, Etkl. von *ἄητον*, Apoll. L. H.

μεγαλο-βόας, *ὁ*, laut schreiend, Sp.

μεγαλό-βομβος, mit lautem Geräusch, Ton, Conj. von Jacobs in Pind. frg. 48.

μεγαλό-βουλος, großsinnig, Schol. Aesch. Prom. 18.

μεγαλο-βραχίων, *ονος*, großarmig, Sp.

μεγαλο-βρεμέτης, *ὁ*, der laut Tosende, Qu. Sm. 2, 508, *Ζεύς*.

μεγαλό-βρομος, dasselbe, Orph. Arg. 461, *ὕδωρ*.

μεγαλό-βρυχος, laut brüllend, *λέων*, Qu. Sm. 5, 188.

μεγαλό-βωλος, großschollig, Schol. Il. 1, 155.

μεγαλο-γάστωρ, *ορος*, großbäuchig, Schol. Aesch. Spt. 1043.

μεγαλ-ογκίη, *ἡ*, großer Umfang, große Masse eines Körpers, Democrit. bei Stob. fl. 103, 25.

Digitized by Google

legung, wie *μάψ, εἰλαπινάζουσιν πίνουσί τε αἴθοπα οἶνον*, 17, 536.

μαψι-λάκας, *ὁ*, s. *μαψυλάκας*.

μαψι-λόγος, aufs Gerathewohl, in den Tag hinein redend, oder umsonst, vergebens redend, *οἰωνοί*, Vögel, die keine sichere Vorbedeutung geben u. auf deren Stimme man vergeblich achtet, die bedeutungslos in den Tag hineinschreien, H. h. Merc. 546.

μαψι-τόκος, umsonst gebärend, *λαγόνες*, Ep. (XIV, 125).

μαψί-φωνος, = *μαψιλόγος*, Hesych.

μαψ-υλάκας, *ὁ*, der vergeblich bellende, schreiende, ein unnützer Schwätzer, Pind. N. 7, 105, mit der v. l. *μαψι-λάκας*. Hiernach emend. Herm. *μαψυλάκταν γλῶσσαν*, Sappho frg. bei Plut. de cohib. ira 7, in *μαψυλάκαν*.

μάψωτος, = *μάταιος*, Hesych.

ΜΑΩ, antasten, körperlich u. geistig: — a) praes. *μῶμαι*, begehren, suchen, *τάδε γε μώμενος*, so Etwas unternehmend, Soph. O. C. 840, nach Brunck's Verbesserung, wie Trach. 1136; *μωμένα*, Aesch. Ch. 40, 434; inf. auch in *μῶσθαι* zsgzgn, Theogn. 769; vgl. Plat. Crat. 406 a *τὰς Μούσας ἀπὸ τοῦ μῶσθαι τὸ ὄνομα τοῦτο ἐπωνόμασαν*, vom Nachsinnen (vgl. *μήδομαι*); imper. *μώεο*, Epicharm. bei Xen. Mem. 2, 1, 20, als lautete das Präsens *μώομαι*; *μώμεθα* erkl. Hesych. *ζητοῦμεν*. — b) fut. *μάσομαι*, aor. *ἐμασάμην* (zum praes. *μαίομαι*, — vgl. *δαίω — δάσασθαι*), betasten, berühren, suchen, nur in compp., denn auch Od. 11, 591, *τῶν ὁπότ' ἰθύσει' ὁ γέρων ἐπὶ χερσὶ μάσασθαι* ist als tmesis für *ἐπιμάσασθαι* zu betrachten. Das fut. *μήσομαι* u. den aor. *ἐμησάμην* s. unter *μήδομαι*. — c) perf. mit Präsensbedeutung *μέμαα, μεμαώς, μεμαῶτος* u. s. w. mit den synkopirten Formen *μέμαμεν, μέματε, μέμασαν*, imperat. *μεμάτω*, Il. 4, 304. 20, 355. Von dem Participium, das gewöhnlich in den viersylbigen Casus sein ω behält, findet sich auch der dual. *μεμᾶότε*, Il. 13, 197, u. *μεμᾶότες*, 2, 818, was Ap. Rh. 2, 1200 nachahmt, *κῶας ἄγειν κριοῖο μεμᾶότας*, auch *μεμᾶὼς* steht Il. 16, 754. — Die Form *μέμας* bei Theocr. 25, 64 ist zweifelhaft für *μέμονε*. Uebrigens vgl. *μέμονα*, zu dem es Einige als synkopirte Form ziehen, u. *μαμάω*; — wonach trachten, heftig verlangen, begehren; absol., *πῇ μέματον*; wo strebt ihr hin, wo wollt ihr Beide so eifrig hin, Il. 8, 413. 14, 298, *πρόσσω μεμαυῖας*, vorwärts strebend, eilend, 11, 615, *μεμαότες ἐγχείῃσι*, mit dem Speere vorwärts eilend, anstürmend, 2, 818; *ἐπί τινι*, gegen Einen, 21, 174. 22, 326; bes. im partic., Il. 4, 40. 5, 135; *ἦρχε — ἀντικρὺ μεμαώς*, gerade entgegenstrebend, 13, 137; — gewöhnlich c. inf., *μέμασαν δ' ὑσμῖνι μάχεσθαι*, 2, 863; auch mit näherer Bezeichnung, *ἐν δ' ἄρα θυμῷ ἀμφότεροι μέμασαν πολεμίζειν*, sie verlangten in ihrem Herzen, 7, 3. 13, 337; *ἀμφελίξασθαι μεμαῶτες*, Pind. N. 1, 43. — Auch c. gen., *ἀλκῆς μεμαώς*, der an die Abwehr denkt, nach der Schlacht begierig ist, Il. 5, 732. 17, 181, vgl. *ἀλκῆς δ' οὔ μ' ἐπέεσσιν ἀποτρέψεις μεμαῶτα*, 20, 256; so auch *ἐριδος*, 5, 752; vgl. *δορποιο μεμαότες* Qu. Sm. 5, 334; — *μέμαμεν δέ τοι ἔξοχον ἄλλων κήδιστοί τ' ἔμεναι*, wir denken, haben im Sinne, uns so zu zeigen, Il. 9, 641, vgl. 10, 208. 236. 433.

με, enklitisch, accus. sing. von *ἐγώ*.

μεγα-βρεμέτης, *ὁ*, = *μεγαλοβρεμέτης*, Orph. Arg. 747, *ποταμός*.

μεγά-βωρος, = *μεγαλόδωρος* (?).

μεγα-θαμβής, *ές*, hoch erstaunt, Opp. Cyn. 2, 488.

μεγα-θαρσής, *ές*, sehr muthig, Hes. Sc. 385 u. sp. D., wie Man. 2, 372.

μέγαθος, *τό*, ion. = *μέγεθος*, Her.

μεγά-θῡμος, großherzig, hochsinnig, bes. voll hohes Muthes, Hom. u. Hes., Beiwort tapferer Männer und ganzer Völker, Il. 16, 488 auch des Stiers, und Od. 8, 520. 13, 121 der Athene. Einzeln auch bei sp. D.

μεγαθύνω, ion. = *μεγεθύνω*.

μεγαίρω (von *μέγας*, vgl. *γέρας — γεραίρω* und s. Buttm. Lexil. I, 259), zigtl. Etwas für groß od. für zu groß halten; — dah. Einem Etwas mißgönnen, als sei es zu groß für ihn, *μέγηρε γάρ οἱ τόγε Ἀπόλλων*, Il. 23, 865; Orak. bei Her. 1, 66; u. c. inf., *μηδὲ μεγήρῃς ἡμῖν εὐχομένοισι τελευτῆσαι τάδε ἔργα*, Od. 3, 55, vgl. H. h. Merc. 465; auch mit acc. c. inf., *μνηστῆρας οὔτι μεγαίρω ἔρδειν ἔργα βίαια*, Od. 2, 235. Dah. = aus Neid verweigern, versagen, beneiden, *Δαναοῖσι μεγήρας*, Il. 15, 473, *καταπαίεμεν οὔτι μεγαίρω*, die Todten zu verbrennen verweigere ich nicht, 7, 408, vgl. Od. 8, 206; *οὐ μεγαίρω τοὔδέ σοι δωρήματος*, ich beneide dich nicht um dieses Geschenk, Aesch. Prom. 629; *ἐμέγηρέ μοι τόκοιο*, Ap. Rh. 1, 289. In der Verbindung *ἀμενήνωσεν δέ οἱ αἰχμὴν Ποσειδάων βιότοιο μεγήρας*, Il. 13, 563, er mißgönnte ihm das Leben des Antilochos, wollte ihm das Leben des Antilochos nicht preisgeben, fassen es Andere = er entkräftete das Geschoß, es von dem Leben des Antilochos abwehrend, weil er ihm die Erlegung desselben nicht gestatten wollte, dem Sinne nach richtig, aber an die Form des Satzes bei Hom. sich nicht anschließend; u. so ist auch Il. 4, 54, *τάων (πόλεων) οὔτι ἐγὼ πρόσθ' ἔσταμαι οὐδὲ μεγαίρω*, zu nehmen, wie der folgende Vers zeigt, *εἶπερ γὰρ φθονέω τε καὶ οὐκ εἰῶ διαπέρσαι, οὐκ ἄνυω*, aber der gen. hängt nur von *πρόσθε* ab, und zu *μεγαίρω* ist *τὰς διαπέρσαι* zu ergänzen. — Ap. Rh. 4, 1670, *ὄμμασιν ἐμέγηρεν ὀπωπάς*, vom neidischen Blicke, dem zauberische Kraft zugeschrieben wird. — Sp. haben auch das pass., beneidet werden; so von Sardes gesagt *πολὺς δέ με πολλάκις αἰὼν ἄστεσιν ὀλβίστοις εὗρε μεγαιρομένην*, Maced. 32 (IX, 645).

μεγα-κήτης, *ες*, ungeheuer groß; *δελφίν*, Il. 21, 22, vgl. *κῆτος*, auch *πόντος*, Od. 3, 158, wo es Einige erkl. = große Ungeheuer in seinen Tiefen habend; *νηῦς*, Il. 8, 222. 11, 5. 600, von gewaltiger Höhlung, sehr geräumig. Vgl. noch *κητώεις*.

μεγα-κλεής, *ές*, hochberühmt, *μεγακλέα δήνεα*, Opp. Cyn. 2, 4, statt *μεγακλεέα*, s. *εὐκλεής*.

μεγα-κρατής, *ές*, = *μεγαλοκρατής*, Sp.

μεγά-κροτος, sehr lärmend, Tzetz. zu Lycophr. 497.

μεγα-κῦδής, *ές*, sehr ruhmvoll; *ἀστοί*, Ep. ad. 120 (App. 328); *ἄνδρες*, Man. 2, 150.

μεγά-κυκλος, mit großem Kreislauf, Tzetz. P. H. 763.

μεγαλ-ά-δικος, in großen Sachen Unrecht thuend, im Ggsz von *μικραδίκητής*, Arist. rhet. 2, 17.

μεγαλ-αλκής, *ές*, von großer Stärke, Sp., wie Or.

Digitized by Google

Sib.; poet. bei Plut. Flam. 16; Hesych. erkl. *μεγαλοσθενής*.

μεγαλ-άμφ-οδος, von großen Umwegen, Erkl. von *εὐρυόδεια*, Gramm.

μεγάλ-ανδρος, = *μεγαλήνωρ*, Hesych.

μεγαλ-ανορία, *ἡ*, u. **μεγαλάνωρ**, dor. = *μεγαλησορία* u. *μεγαλήνωρ*.

μεγαλ-άρτια, *τά*, sc. *ἱερά*, das Fest der großen Brote, welches die Delier der Demeter zu Ehren begingen, Ath. III, 109 e.

μεγάλ-αρτος, mit großen Broten, ein Heros in Böotien, Ath. III, 109 b.

μεγαλ-άρχης, *ες*, hochgebietend, v. l. für *μεγαυχής*, Aesch. Pers. 633.

μεγάλ-ατος *κόραι*, sehr unglücklich, nennen sich die Eumeniden, Aesch. Eum. 759, vulg. *μεγάλα τος*.

μεγαλ-αυχενία, *ἡ*, = *μεγαλαυχία*, Orac. Sib. 8, 76. Vgl. *μεγαλαύχην*.

μεγαλ-αυχέω, großprahlen, sich rühmen; *μηδὲν ἐν Διὸς μεγαλαυχείτω*, Aesch. Ag. 1509; *κατά τινος*, Agath. 13 (v, 273); auch in Prosa, Pol. 8, 23, 11; *ἐπί τινι, σεμνύνεσθαι καὶ μ.*, 15, 23, 5; — gelänfiger im med., Plat. Rep. III, 395 d Alc. I, 104 c.

μεγαλ-αύχημα, *τό*, der Gegenstand des Prahlens, Philo.

μεγαλ-αύχην, *ενος*, mit großem Nacken, Phot. bibl. 59, b, 6; auch = *μεγαλαυχής* (?).

μεγαλ-αυχής, *ές*, ruhmvoll; Orph. H. 62, 3; Man. 3, 34; vgl. *μεγάλαυχος* u. *μεγαλαύχητος*.

μεγαλ-αύχησις, *ἡ*, das Großprahlen, Sp.

μεγαλ-αύχητος, sehr ruhmvoll, *Μακηδονία*, Leon. Tar. 22 (App. 106).

μεγαλ-αυχία, *ἡ*, Prahlerei, Hoffahrt, *φρονήματος ἐμπίπλανται καὶ μεγαλαυχίας*, Plat. Lys. 206 a; neben *ἐπαινος*, Theaet. 174 d; Sp., wie Plut. adv. Stoic. 22; Ios. u. A.

μεγάλ-αυχος, großprahlend, hoffährtig, stolz; Pind. P. 8, 15; Aesch. Spt. 1046 Pers. 525; *ὅσῳ ἂν μεγαλαυχότεροι ὦσι*, Plat. Lys. 206 a; *Ἑλλάς*, Ep. ad. 497 (App. 214); *τὸ μ.* = *μεγαλαυχία*, Xen. Ag. 8, 1, vgl. *μεγαλαυχής*.

μεγαλ-εγκωμίαστος, hoch gelobt, Tzetz.

μεγάλειον, *τό*, = *μεγάλλιον*, w. m. s.

μεγαλείος, groß, anschnlich, prächtig, *κτῆμα*, Xen. Mem. 4, 5, 2; von Menschen, großartig, 4, 1, 4; *τὸ μεγαλεῖον τῶν πράξεων*, Pol. 3, 87, 5. — Adv., Alexis Ath. IV, 137 d; *μεγαλειότερον ἂν τοῖς αὐτοῦ ἐβοήθησεν*, Plat. Theaet. 168 c; *μεγαλείως ἐχάρησαν, ἐτίμησαν*, Pol. 3, 69, 4. 4, 87, 5; *μεγαλειοτέρως*, Xen. Hell. 4, 1, 9.

μεγαλειότης, *ητος*, *ἡ*, Großartigkeit, Pracht; Ath. IV, 130 f; N. T.

μεγαλείωμα, *τό*, = Vor., LXX.

μεγαλ-έμ-πορος, *ὁ*, der Großhändler, Schol. Ar. Av. 823.

μεγαλ-επι-βολος, der nach großen Dingen trachtet, Großes unternimmt u. ausführt, *καὶ τολμηρός*, Pol. 15, 37, 1; D. Sic. von Herakles, 1, 19 u. öfter, vgl. 2, 7. 5, 48, meist mit der v. l. *μεγαλεπήβολος*, nach *ἐπήβολος*; der Unterschied in der Bedeutung, daß es den, der große Dinge ausgeführt habe, u. das Folgende den, der große Dinge unternimmt, bezeichne, findet sich nicht bestätigt.

μεγαλ-επίβουλος, v. l. für das Vorige, D. Sic. 1, 19.

μεγαλ-επι-φανής, *ές*, von großer Oberfläche, Sp., die auch das subst. **μεγαλεπιφάνεια** haben.

μεγαλ-ηγορέω, großsprechen, sowohl durch Reden groß machen, loben, Xen. Cyr. 4, 4, 2, vgl. Hdn. 3, 9, als von großen Dingen sprechen, *λόγον*, Polem. 1, 45; gew. großprahlen, sich rühmen, Xen. Cyr. 7, 1, 16, Luc. sacrif. 9 u. a. Sp.

μεγαλ-ηγορία, *ἡ*, das Großsprechen, die Prahlerei; Eur. Heracl. 356; Xen. Apol. 1; auch Lob, Preis, Luc. Cont. 23; Plut. u. a. Sp.

μεγαλ-ήγορος, großprahlend, *μεγάλα μεγαληγόρων κλύων ἀνοσίων ἀνδρῶν*, Aesch. Spt. 547; Xen. Cyr. 7, 1, 17 u. Sp. — Long. 8 vom Styl, erhaben. — Adv., Poll. 9, 147.

μεγαλ-ηνορία, *ἡ*, große Mannhaftigkeit, hoher Muth, gew. tadelnd, Hochmuth, *μεγαλανορίαις ἐμβαίνομεν*, Pind. N. 11, 44; *μεγαλανορίαισιν ἐμὰς φρένας οὐ φοβήσεις*, Eur. Heracl. 357; Phoen. 185; Mesomed. Hymn. in Nemes. 19.

μεγαλ-ήνωρ, *ορος*, *ὁ*, dor. **μεγαλάνωρ**, männlich groß, von hohem Muthe, vom Löwen, Opp. Cyn. 4, 179, vgl. auch *μεγαλήτωρ*; — auch tadelnd, hochmüthig, Pind. P. 1, 52; aber frg. 228 bei Pol. 4, 31 nennt er den Frieden *ἡσυχία μ.*, der die Männer groß macht, oder große Männer hervorbringt.

μεγαλήσιον, *τό*, = *μεγάλλιον*, Poll. 6, 104.

μεγαλ-ήτωρ, *ορος*, großherzig, bes. von hohem Muthe; Hom. oft, von einzelnen Helden, z. B. Patroklos, Il. 16, 527, u. ganzen Völkern, *Τρῶες*, 21, 55 Od. 10, 200, auch *Θυμός*, 9, 500, das muthige Herz; *μεγαλήτορες ὀργαί*, Pind. I. 4, 38; *ἵππος*, Opp. Cyn. 4, 113, v. l. *μεγαλήνορες*.

μεγαλήφατος, hochpreisend, Conj. für *μελανήφατος*, w. m. s.

μεγαλίζω, groß machen, erheben, im med., *μηδὲ μεγαλίζεο θυμῷ*, Il. 10, 69, sich überheben, stolz sein, wie Od. 23, 174, *οὔτ' ἄρ τι μεγαλίζομαι οὔθ' ἁθερίζω*.

μεγαλικός, großartig, groß, in B. A. 800 im superlat.

μεγά-λιστος, sehr stehend, conj. Herm. in Aesch. Eum. 44 für *μέγιστος*.

μεγαλ-ίστωρ, *ορος*, Großes, viel wissend, Eumath.

μεγ-αλκής, *ές*, = *μεγαλαλκής*, *θήρ*, Ep. ad. 292 (Plan. 105).

μεγάλλιον, *τό*, *μύρον*, ein wohlriechendes Salböl, auch *μεγάλειον*, Ath. XV, 690 e ff. aus com.

μεγαλό-βιος, *ὁ*, ein großes, berühmtes Leben, Sp.

μεγαλο-βλαβής, *ές*, sehr schadend, Erkl. von *ἄητον*, Apoll. L. H.

μεγαλο-βόας, *ὁ*, laut schreiend, Sp.

μεγαλό-βομβος, mit lautem Geräusch, Ton, Conj. von Jacobs in Pind. frg. 48.

μεγαλό-βουλος, großsinnig, Schol. Aesch. Prom. 18.

μεγαλο-βραχίων, *ονος*, großarmig, Sp.

μεγαλο-βρεμέτης, *ὁ*, der laut Tosende, Qu. Sm. 2, 508, *Ζεύς*.

μεγαλό-βρομος, dasselbe, Orph. Arg. 461, *ὕδωρ*.

μεγαλό-βρυχος, laut brüllend, *λέων*, Qu. Sm. 5, 188.

μεγαλό-βωλος, großschollig, Schol. Il. 1, 155.

μεγαλο-γάστωρ, *ορος*, großbäuchig, Schol. Aesch. Spt. 1043.

μεγαλ-ογκίη, *ἡ*, großer Umfang, große Masse eines Körpers, Democrit. bei Stob. fl. 103, 25.

Digitized by Google

μεγαλο-γνωμέω (statt *μεγαλογνωμονέω*), große, edle Gesinnung haben, D. Cass. 63, 25.

μεγαλό-γνωμος, = *μεγαλογνώμων*, E. M. 209, 48.

μεγαλο-γνωμοσύνη, *ἡ*, große, edle Gesinnung, Xen. Ages. 8, 3.

μεγαλο-γνώμων, *ον*, von hoher, erhabener Gesinnung, Xen. Oec. 21, 8 Ages. 9, 6 u. Sp.

μεγαλο-γραφέω, groß, mit großen Buchstaben, mit ω schreiben, Schol. Eur. Or. 321.

μεγαλο-γραφία, *ἡ*, Malerei großer Gegenstände, Sp., Vitruv. 7, 4.

μεγαλο-δαίμων, *ονος*, *ὁ*, der große Dämon, Gott, Clem. Alex.

μεγαλο-δάπανος, großen Aufwand machend, Sp.

μεγαλό-δενδρος, mit großen, hohen Bäumen, *πεδίον*, *ὕλη*, Strab. 3, 2, 3. 3, 4, 2, oft.

μεγαλό-δηλος, ganz offenbar, ganz deutlich, Porphyr. qu. Hom. 28.

μεγαλο-δοξία, *ἡ*, großer Ruhm, Schol. Ar. Equ. 696 u. Suid., auch Ruhmredigkeit, od. große Meinung von sich.

μεγαλό-δοξος, von großem Ruhme, sehr ruhmvoll; Pind. Ol. 9, 17; Plut. Thes. 1 u. Sp., auch adv.

μεγαλό-δουλος, *ὁ*, der Großsklave, Großknecht, im Ggsz von *μικρόδουλος*, Arr. Ep. 4, 1, 55.

μεγαλό-δουπος, mit großem Geräusche, Sp.

μεγαλ-όδους, *οντος*, großzahnig, E. M. 137, 6.

μεγαλο-δυναμέομαι, f. l. bei Epict. ench. 19, 2 für *μέγα δύναμαι*.

μεγαλο-δύναμος, viel vermögend, Sp., vgl. Lob. zu Phryn. 605; — *μεγαλοδυνάμενος* ist f. l. dafür Schol. Aesch. Pers. 641.

μεγαλο-δωρεά, großes Geschenk, Luc. D. Mort. 6, 3 Gymnas. 9 Hdn. 2, 3, 22.

μεγαλο-δωρία, *ἡ*, das große Geschenke Machen, Freigebigkeit mit großen Geschenken, Luc. Saturn. 4, Hdn. 2, 6, 10 u. öfter, u. a. Sp. — Tzetz. prol. Schol. Ar. 1 sagt auch *μεγαλοδωρίοις βασιλικοῖς*.

μεγαλό-δωρος, große, prächtige Geschenke machend, im superl. *μεγαλοδωρότατος*, Ar. Pax 388; Pol. 10, 5, 6; Luc. Tim. 21; *τὸ μεγαλόδωρον*, = *μεγαλοδωρία*, Plut. Ant. 4. 43.

μεγαλο-εἵμων, *ον*, mit großem Kleide, Eust. 1430, 25.

μεγαλο-εργής, u. **-εργία**, f. *μεγαλουργής*.

μεγαλό-ζηλος, Erkl. von *ἀγάζηλος*, E. M. 5, 29.

μεγαλό-ζωνος, mit großem Gürtel, Schol. Eur. Phoen. 175.

μεγαλό-ηχος, laut-, starktönend, Schol. Pind. P. 12, 35.

μεγαλό-θριξ, *τριχος*, groß-, starkhaarig, Gramm.

μεγαλό-θῡμος, = *μεγάθυμος*; *ἅμα πρᾶον καὶ μεγαλόθυμον ἦθος* Plat. Rep. II, 375 c; Plut.

μεγαλό-θυτον, *τό*, großes Opfer, Schol. Lyc. 329.

μεγάλ-οιτος, sehr unglücklich, Theocr. 2, 72.

μεγαλο-καμπής, *ές*, sehr gekrümmt, Sp.

μεγαλό-καρπος, mit großen Früchten, Theophr.

μεγαλό-καυλος, großstengelig, -stielig, Theophr.

μεγαλό-κερως, großhörnig, Schol. Opp. Hal. 2, 290 u. a. Sp.

μεγαλο-κευθής, *ές*, viel bergend, geräumig, *θάλαμος*, Pind. P. 2, 33.

μεγαλο-κέφαλος, großköpfig, Arist. probl. 30, 3.

μεγαλο-κήρυξ, *υκος*, *ὁ*, der große Herold, Sp.

μεγαλο-κίνδῡνος, sich in große Gefahren begebend, große u. gefährliche Dinge unternehmend, Ggsz von *μικροκίνδυνος*, Arist. Eth. 4, 3.

μεγαλό-κλονος, großes Geräusch machend, Clem. Al. protr. p. 90.

μεγαλο-κμής, *ῆτος*, Erkl. von *ἀνδροκμής* beim Schol. Aesch. Eum. 243.

μεγαλο-κοίλιος, mit großer Höhlung, großem Bauche; Arist. p. an. 4, 4; Schol. Luc. Bacch. 2.

μεγαλό-κοιλος, mit großer Höhlung, Sp.

μεγαλό-κολπος, mit großem Busen, *Νύξ*, Bacchyl. bei Schol. Ap. Rh. 3, 467, man vermuthet *μελάγκολπος*.

μεγαλό-κορος, mit großer Pupille, vom Auge, sp. Medic.

μεγαλό-κόρυφος, großwipfelig, großgipfelig, *γῆ*, Lycophr. orat. bei Arist. rhet. 3, 3.

μεγαλό-κοτος, sehr zürnend, VLL.

μεγαλο-κράκτης, *ὁ*, oder **-κρακτος**, laut schreiend, *γόος*, Schol. Pind. P. 12, 38.

μεγαλο-κρατής, *ές*, großmächtig, *Ῥώμη*, heißt Constantinopel, Agath. 49 (IX, 657).

μεγαλο-κράτωρ, *ορος*, = Vorigem, LXX.

μεγαλό-κτυπος, Erkl. von *ἐριγδούπος*, VLL.

μεγαλο-κύμων, *ον*, großwogig, stark wogend, Arist. probl. 26, 17.

μεγαλό-κωλος, mit großen Gliedern, auch von einem Satze.

μεγαλό-λαλος, großprahlerisch, VLL.

μεγαλό-μαζος, mit großen Gerstenbroten, Polemo bei Ath. III, 109 a.

μεγαλο-μανής, *ές*, sehr rasend, Erkl. von *ἱπομανής*, Schol. Soph. Ai. 143.

μεγαλό-μαρτυρ, *υρος*, *ὁ*, der große Zeuge, Sp.

μεγαλό-μαστος, mit großen Brüsten, Euter, Geopon.

μεγαλο-μέρεια, *ἡ*, das Bestehen aus großen Theilen, d. i. die Größe, Arist. metaph. 1, 8, 4; später auch *μεγαλομερία*.

μεγαλο-μερής, *ές*, aus großen Theilen, Massen bestehend; im compar. Plat. Tim. 62 a; übh. groß, großartig, *ὑποδοχή*, *περίστασις*, Pol. 28, 17, 1. 32, 12, 3; *μεγαλομερέστατα καὶ τεχνικώτατα ἔργα*, von Statuen, 4, 78, 5; auch im adv. öfter, z. B. *δώροις ἐτίμησαν αὐτὸν μεγαλομερῶς*, 30, 3, 5.

μεγαλο-μερία, *ἡ*, = *μεγαλομέρεια*, *τοῦ πολιτεύματος καὶ δύναμις*, Pol. 1, 26, 9.

μεγαλο-μήτηρ, *τρος*, *ἡ*, die Großmutter, Hesych., f. Lob. Phryn. 660.

μεγαλό-μητις, von hohen Plänen, tadelnd, Aesch. Ag. 1400.

μεγαλό-μικρος, groß u. klein, Philo.

μεγαλο-μισθος, für großen Lohn gedungen, Luc. pro merc. cond. 15 Hermot. 57.

μεγαλ-όμματος, großäugig, Sp.

μεγαλο-μοιρία, *ἡ*, = *μεγαλομέρεια*, Sp.

μεγαλο-μῦκητής, *ὁ*, der laut, stark Brüllende, vom Esel, VLL.

μεγαλο-ναύτης, *ὁ*, Großschiffer, VLL.

μεγαλό-νῑκος, groß siegend, Sp.

μεγαλο-νοια, *ἡ*, großer Verstand, Plat. Legg. XI, 935 b u. Sp., wie Luc. Pisc. 22; Großherzigkeit, Ael. N. A. 15, 22.

μεγαλό-νοος, gsgn **-νους**, von großem Verstande, hohem Sinne, Luc. Imag. 18; über *μεγαλόνοος* vgl. Lob. zu Phryn. 453.

Digitized by Google

μεγαλο-πάθεια, ἡ, große Geduld, Langmuth, Plut. S. N. V. 5.

μεγαλο-πάρῃος, ctkl. Apoll. L. H. *ἱππομάρῃος*.

μεγαλο-πενθής, ές, = *μεγαπενθής*, E. M. 604, 34.

μεγαλό-πετρος, groß-, starkfelsig, Ar. Lys. 482.

μεγαλό-πλατος, sehr breit, Schol. D. Per. 1087.

μεγαλό-πλευρος, großseitig, Sp.

μεγαλο-πληθής, ές, in großer Menge, Sp.

μεγαλο-πλούσιος, = Folgdm, Poll. 3, 109.

μεγαλό-πλουτος, sehr reich, D. Sic. 15, 58; übertr. *ἱπποτροφία*, Eubul. bei Ath. VII, 300 c.

μεγαλό-πνους, lang athmend, heftig wehend, Apoll. L. H.

μεγαλο-ποιέω, groß machen, vergrößern, Hierocl. Stob. fl. 84, 20 u. Sp.

μεγαλο-πόλεμος, groß im Kriege, Ios.

μεγαλό-πολις, eine große Stadt bildend; *μεγαλοπόλεις Συράκοσαι*, Pind. P. 2, 1; Eur. Troad. 1291 u. Sp. S. auch *μεγαλόπτολις* u. nom. pr.

μεγαλο-πολίτης, ὁ, Bürger einer großen Stadt, Philo.

μεγαλο-πόνηρος, im Großen schlecht, sehr boshaft, Sp.; v. *μικροπόνηρος*, Arist. pol. 5, 11.

μεγαλό-ποους, *πουν*, gen. *ποδος*, großfüßig; Schol. Ar. Av. 877; Arist. H. A. 9, 21.

μεγαλο-πράγία, ἡ, große That, Appian. B. C. 5, 52.

μεγαλο-πραγμοσύνη, ἡ, Neigung, Geschick zu großen Thaten, Plut. Alc. 38, öfter.

μεγαλο-πράγμων, ον, große Thaten thuend, Große unternehmend; Xen. Hell. 5, 2, 36; Plut. Agesil. 32; D. C. 63, 17.

μεγαλο-πρέπεια, ἡ, das Wesen u. Betragen des *μεγαλοπρεπής*, Prachtliebe, großer Aufwand in großen u. anständigen Dingen, nur lobend, *καὶ ἐλευθεριότης*, Plat. Rep. II, 462 c, vgl. VIII, 560 e; Isocr. 2, 19; Arist. Eth. 4, 2, nach dem es die rechte Mitte zwischen *ἀπειροκαλία* u. *μικροπρέπεια* ist.

μεγαλο-πρεπείη, ἡ, ion. = Vorigem, Her. 3, 125.

μεγαλο-πρεπεύομαι, ein *μεγαλοπρεπής* sein, wie ein solcher handeln, Sp.

μεγαλο-πρεπής, ές, ein großer Mann, anständig, von großen u. edlen Gesinnungen, bes. in Verwendung seines Vermögens anständigen Aufwand machend, freigebig u. prachtliebend, *νεανικοὶ καὶ μ. τὰς διανοίας* Plat. Rep. VI, 503 c u. A.; auch von Sachen, prächtig, großartig, *ἔδωκε αὐταῖς δωρεὴν μεγαλοπρεπεστάτην* Her. 6, 122; *ταφῆς καλῆς τε καὶ μεγαλοπρεποῦς τυγχάνει* Plat. Menex. 234 c; *καλοὶ λόγοι καὶ μεγαλοπρεπεῖς* Conv. 210 d; Prot. 338 a u. öfter; *λέξις*, Arist. rhet. 3, 12; — *τὸ μεγαλοπρεπές*, Isocr. 1, 27; Plat. Legg. VII, 795 e. Vgl. bes. Arist. Eth. 4, 2; — *μεγαλοπρεπῶς*, Plat. oft u. Folgde; *μ. χρήσασθαί τινι*, Pol. 5, 70, 10.

μεγαλο-πτέρυγος, großflügelig, Sp.

μεγαλο-πτέρυξ, *υγος*, = Vorigem, Sp.

μεγαλό-πτολις, = *μεγαλόπολις*; *μεγαλοπτόλιες Ἀθῆναι* Pind. P. 7, 1; *δῆμος* Ep. ad. 497 (App. 214).

μεγαλό-πτυχος, ein großer Armer, sehr arm, Stob.

μεγαλό-πυλος, Ctkl. von *εὐρυπυλής*, Hesych.

μεγαλο-πώγων, *ωνος*, mit großem Barte, Sp.

μεγαλόρ-ραξ, *ᾶγος*, großberstig, Strab. XV, 726, v. l. *-ῥωξ*.

μεγαλορ-ρήκτης, ὁ, = *μεγαλοπράγμων*, Adamant. phys. 2, 27.

μεγαλορ-ρημονέω, ein Großsprecher sein, Strab. XIII, 897.

μεγαλορ-ρημονία, Großsprecherei, Schol. Ar. Ran. 1232.

μεγαλορ-ρημοσύνη, ἡ, dasselbe, Pol. 39, 3, 1; Schol. Eur. Hec. 624.

μεγαλορ-ρήμων, ον, großsprecherisch, VLL. — Adv., Poll. 9, 147.

μεγαλόρ-ριζος, großwurzelig, Theophr.

μεγαλόρ-ρινος, starkhäutig, Schol. Ar. Pax 924.

(*μεγάλος*, s. *μέγας*).

μεγαλό-σαρκος, sehr fleischig, LXX.

μεγαλο-σθενίτης, ὁ, Apollin. Metaphr. p. 284, = **μεγαλο-σθενής**, ές, von großer Stärke; *Ἥρα*, Pind. N. 7, 2, *Πηλείδης*, P. 6, 21, Poseidon, Hom. ep. 6, 1.

μεγαλό-σκιος, Ctkl. von *δάσκιος*, E. M. 248, 51.

μεγαλο-σμάραγος, stark tosend, Luc. Iov. Trag. 1.

μεγαλο-σοφιστής, ὁ, großer Sophist, Ath. III, 113 d.

μεγαλό-σπλαγχνος, eigtl. mit großen Eingeweiden, namentlich vom entzündeten Zustande derselben, Hippocr.; übertr., groß-, hochmüthig, *ψυχή*, Eur. Med. 109.

μεγαλο-στάφυλος, großtraubig, Ctkl. von *ἐριστάφυλος*, Schol. Od. 9, 358.

μεγαλό-σταχυς, *υος*, großährig, Diosc.

μεγαλο-στένακτος, sehr beseufzt, E. M. 8, 54.

μεγαλό-στερνος, mit großer Brust, Sp.

μεγαλό-στομος, großmündig, großmäulig; Arist. part. an. 3, 1; Schol. Pind. N. 1, 61.

μεγαλό-στονος, von großen Seufzern, sehr zu beseufzen, *πῆμα*, Aesch. Prom. 411; Hesych. v. *ἀστονον*.

μεγαλοσύνη, ἡ, = *μέγεθος*, Syncell.

μεγαλό-σφυκτος, mit heftigem Pulse, Galen.

μεγαλό-σχημος, von großer Gestalt, Theophr.

μεγαλο-σχήμων, ον, = Vorigem, *τιμή*, Aesch. Prom. 406.

μεγαλο-σώματος, von großem Körper, großleibig, Schol. Opp. Hal. 1, 360.

μεγαλό-σωμος, dasselbe, Sp.

μεγαλό-τεχνος, von großer Kunst, Arist. mund. 6; *τὸ μεγαλότεχνον καὶ ἀξιωματικόν*, das Große in der Kunst, Dion. Hal. iud. Isocr. 3.

μεγαλότης, *ητος*, ἡ, = *μέγεθος*, Chrysipp. bei Plut. de virt. mor. 2.

μεγαλό-τῑμος, von großem Preise, Werthe, hochgeehrt, VLL. als Ctkl. von *ἐρίτιμος*. — Adv., D. Sic. 8, 88.

μεγαλό-τολμος, Großes wagend, kühn, Luc. Alex. 8 u. Sp.

μεγαλό-τοξος, mit großem Bogen, E. M. 3, 23.

μεγαλο-τράχηλος, groß-, starkhalsig, Schol. Il. 10, 305.

μεγαλο υργέω, große Thaten thun, Philo.

μεγαλο ὑργημα, τό, die Großthat, Philo.

μεγαλο υργής, ές (s. *μεγαλοεργής*), Großes verrichtend, τὸ *μ.*, = Folgdm, Luc. Alex. 4, wo Jacobitz *μεγαλουργός* lief't.

μεγαλο υργία, ἡ, = *μεγαλοεργία*, Sp., wie Luc.

Digitized by Google

Columnn. 17; — magnificentia, Pracht, Pol. 31, 3, 1, v. l. *μεγαλοεργία*.

μεγαλο υργός, = *μεγαλουργής*, Plut. Caes. 58 u. a. Sp.

μεγαλο-φανής, *ές*, bei Hesych. Erkl. von *μεγαλοπρεπής*.

μεγαλο-φεγγής, *ές*, Erkl. von *ζαφλεγέες*, Hesych.

μεγαλ-όφθαλμος, großaugig, Arist. physiogn. 6.

μεγαλό-φιλος, große Freunde habend, Sp.

μεγαλό-φλεβος, mit großen, starken Adern, Arist. part. an. 3, 4.

μεγαλό-φορτος, mit großer Laſt, Sp.

μεγαλό-φρονέω, groß geſinnt ſein, hohen Sinn haben, gew. tadelnd, ſtolz, übermüthig ſein; *ἐφ' ἑαυτῷ*, Xen. Hell. 6, 2, 39; Pol. 35, 3, 4; *τινί*, D. Hal. 8, 83; Luc. bis accus. 28 u. a. Sp. Auch med., *οὐκ ἂν πείθοιντο οἱ περὶ ταῦτα ζητητικοὶ μεγαλοφρονούμενοι*, Plat. Rep. VII, 528 b; Sp., wie D. Cass.

μεγαλο-φροσύνη, *ἡ*, hoher Sinn, Großmuth u. dgl., *τὴν σὴν ἀνδρείαν καὶ μεγαλοφροσύνην*, Plat. Conv. 194 b; Dem. 24, 123 u. A.; aber auch tadelnd, Hochmuth, Stolz, Her. 7, 24; *γένους*, Antipho 4 *γ* 2; Pallad. 122 (X, 45).

μεγαλό-φρων, *ον*, von großem, hohem Sinn, großmüthig, neben *ἀνδρεῖος*, Plat. Rep. VIII, 567 b, vgl. Alc. I, 119 d; Isocr. 2, 25 ſagt *μεγαλόφρονας νόμιζε μὴ τοὺς μείζω περιβαλλομένους ὧν οἷοί τ' εἰσὶ κατασχεῖν, ἀλλὰ τοὺς καλῶν μὲν ἐφιεμένους, ἐξεργάζεσθαι δὲ δυναμένους οἷς ἂν ἐπιχειρῶσιν*; Sp., wie Luc., *μεγαλοφρονέστερος τῷ βίῳ*, Anacr. 52, Plut. Alex. 12. — Adv. *μεγαλοφρόνως*, im tadelnden Sinne, hochmüthig, prahlend, Plat. Euthyd. 293 a, Xen. Hell. 4, 5, 6.

μεγαλο-φυής, *ές*, großer, edler Natur, von großen natürlichen Anlagen, S. Emp. pyrrh. 1, 12; *μεγαλοφυέστερος ἢ κατ' ἄνθρωπον* Pol. 12, 23, 5.

μεγαλο-φυΐα, *ἡ*, große, edle Natur, Sp., wie Iambl.; auch = Erhabenheit im Ausdruck, Longin. 13, 12.

μεγαλό-φυλλος, großblätterig, Theophr.

μεγαλο-φωνέω, ſtark, laut ſprechen, VLL.

μεγαλο-φωνία, *ἡ*, große, d. i. ſtarke, laute Sprache, D. Sic. 16, 92 Luc. hist. conscr. 8.

μεγαλό-φωνος, mit großer, ſtarker, lauter Stimme; D. Sic. 11, 34; Luc. Merc. cond. 23; im compar., bis accus. 11; Plut. Cat. min. 5; *καὶ ἀναιδεῖς*, Schreier, Dem. 19, 238; im guten Sinne, vom erhabenen Ausdruck, Platon, Plut. plac. phil. 1, 7. — Adv., Schol. Aesch. Ag. 26.

μεγαλο-χάσμων, *ον*, weit gähnend, aufklaffend, *χάννας*, Epicharm. bei Ath. VII, 315 e.

μεγαλό-χλωρος, f. l. für *μελάνωχρος* od. *μελανόχρους*, bei Polem. Physiogn. 1, 3.

μεγαλο-ψόφητος, ſtark rauſchend, E. M. 8, 54.

μεγαλό-ψοφος, daſſelbe, Schol. Il. 5, 672.

μεγαλο-ψῡχέω, ein *μεγαλόψυχος* ſein, Sp.

μεγαλο-ψῡχία, *ἡ*, Großmuth, Seelengröße, edle Geſinnung, Plat. Alc. II, 150 c, wobei *μεγαλόψυχος* zu vgl.; Arist. Eth. 4, 3, der ſie 2, 7 der *μικροψυχία* u. der *χαυνότης* als die rechte Mitte entgegenſetzt; vgl. S. Emp. adv. phys. 1, 161; beſ. Freigebigkeit, Pol. 10, 40, 6 u. öfter; Luc. pro Imag. 9. Uebh. Großartigkeit, *τῶν πεπραγμένων*, D. Sic. 1, 58.

μεγαλό-ψῡχος, von hoher, edler Geſinnung und Seelengröße, *ἀθάνατα μὲν φρόνει τῷ μεγαλόψυχος εἶναι*, Isocr. 1, 32; vgl. Arist. Eth. 1, 10, 12 u. die unter *μεγαλοψυχία* angeführten Stellen; alſo auch Sp., wie bei Pol. *τὸ μεγαλόψυχον καὶ παράβολον τῆς Ῥωμαίων αἱρέσεως*, 1, 20, 11; beſ. den Freigebigen bezeichnend, *καὶ εὐεργετικός*, 22, 21, 3; adv., *μεγαλοψύχως καὶ προθύμως χρῆσθαι τοῖς πράγμασι*, 1, 8, 4, *καὶ βασιλικῶς*, 8, 25, 5. Nach Plat. Alc. II, 140 c auch ein milderer Ausdruck für *ἄφρων*, hochfahrig, überſpannt.

μεγαλύνω, groß machen, erheben; med., *τῶν γένων μεγαλυνομένων*, Aesch. Prom. 894; *ὅταν τὸ Πενθέως ὄνομα μεγαλύνῃ πόλις*, Eur. Bacch. 320; *ὑπερβάλλων ἐμεγάλυνε τὴν ἑαυτοῦ δύναμιν παρὰ τῷ Τισσαφέρνει*, Thuc. 8, 81; *τοὺς πολεμίους*, 5, 98, verſtärken, wie D. Sic. 1, 20 u. Plut. Them. 27; *ἑαυτόν*, Xen. Apol. 32, vgl. Mem. 3, 6, 3.

μεγαλυσμός, *ὁ*, das Großmachen, Erheben, Sp.

μεγαλ-όδυνος, Erkl. von *ἐριώδυνος*, Hesych.

μεγαλ-όνυμος, großnamig, mit großem Namen, Ruhm, *Νίκα*, Soph. Ant. 148, wo der Schol. erkl. *ἡ μεγάλην περιποιοῦσα δόξαν*. — *Ζεύς*, Ar. Thesm. 318, vgl. Nubb. 586.

μεγαλ-ωτός, großaugig, Opp. Cyn. 2, 177.

μεγάλως, adv. zu *μέγας*, w. m. ſ.

μεγαλωστί, großartig, groß; *μέγας μεγαλωστὶ τυθὸς* Hom. Il. 16, 776, wo Schol. *ἐπὶ μέγαν τόπον* des dabeiſtehenden *κεῖτο* wegen erkl., über einen großen Raum hin, vgl. 18, 26 Od. 24, 40; ſp. D., wie Ap. Rh. 2, 838; einfach = *μεγάλως*, z. B. *μ. προσέπταισε* Her. 2, 161, *τιμᾶν*, 5, 67, *ὑποδέξατο*, prächtig, 6, 70; einzeln bei Sp., wie Luc. Zeux. 8; *τὴν προαίρεσιν ἀποδέχεσθαι*, eifrig, Pol. 28, 11, 5.

μεγαλωσύνη, *ἡ*, Größe, Großartigkeit, Suid. u. Sp., oft iſt v. l. *μεγαλοσύνη*.

μεγαλ-ωφελής, *ές*, ſehr nützend, Plut. S. N. V. 7; bei Suid. Erkl. von *ἐρεσύνιος*.

μεγά-μῦκος, Erkl. von *ἐρίμυκος*, Hesych.

μεγ-άνωρ, *ορος*, den Mann verherrlichend, *πλοῦτος*, Pind. Ol. 1, 2. Vgl. *μεγαλήνωρ*.

μεγα-πενθής, *ές*, ſehr trauervoll, wohl nur N. pr.

μεγαρίζω, 1) es mit den Megarern halten, wie ein Einwohner von Megara handeln, *κλέων μεγαρισῇς*, Ar. Ach. 787, ſteht komiſch für *λιμώξεις*, mit Beziehung auf die Hafenſperre durch Perikles, vgl. Schol. — 2) Wohnungen bauen, beſ. an dem Thesmophorienfeſt, um Schweine hineinzulaſſen, Clem. Al. protr. 14. Vgl. *μέγαρον*.

μέγαρον, *τό*, 1) Gemach, Saal; in der Od. der große Verſammlungs- und Speiſeſaal der Männer, welcher das Hauptzimmer des Hauſes war, aber auch der Arbeitsſaal der Mägde, Od. 18, 198. 19, 60. 21, 382; im plur. 2, 94. 19, 30; das Schlafgemach, 11, 374; übh. Zimmer, u. beſ. im plur. das ganze Haus, beſ. das größere der Fürſten, Schloß, Palaſt, wie Ath. V, 193 d bemerkt: *τῶν ἡρωικῶν οἴκων τοὺς μείζονας Ὅμηρος μέγαρα καλεῖ*; ſo in der Od. überall, *ἐν μεγάροις*, im Hauſe, daheim, mit dem Nebenbegriff friedlicher Ruhe im Gegſt des Krieges; auch im Gegſt von *ἐπ' ἀγροῦ*, Od. 22, 47. So bei Pind. auch im sing., *ἦλθον Πελία μέγαρον*, P. 4, 134, vgl. 280. — 2) *τὰ μέγαρα* oder *μάγαρα* waren in Athen unterirdiſche Wohnungen, welche man an einem Tage des Thesmophorienfeſtes der Demeter u. Perſephone zu Ehren bau'te, u. in welche die jungen Ferkel,

Digitized by Google

μυστηριακά οὐ μυστικὰ χωρία, Ar. Ach. 747. 764, hineingelassen wurden; vgl. Paus. 9, 8, 1 u. ſ. μεγαρίζω, auch Lob. Aglaoph. p. 829. — Im Tempel zu Delphi hieß μέγαρον, auch μάγαρον, der heilige Raum, in welchem die Fragenden die Antwort des Orakels empfingen, Her. 1, 47. 65. Auch bei anderen Tempeln der innerſte Raum, das Allerheiligſte, was ſonſt ἄδυτον, ἀνάκτορον heißt, Her. 2, 141. 143. 169. 5, 77, überall im sing. Vgl. aedes.

μεγαρόνδε, nach Hauſe, zur Wohnung hin, ins Zimmer, Od. 16, 413 u. ſonſt.

μέγαρσις, ἡ, die Mißgunſt, φθόνος, Hesych.

ΜΕΓας, μεγάλη, μέγα (magnus, mächtig), acc. μέγαν, μεγάλην, μέγα, alle übrigen Caſus von der Grundform ΜΕΓΑΛΟΣ, welche nicht mehr vorkommt, der voc., μεγάλε Ζεῦ, nur einmal, Aesch. Spt. 824; — groß, zunächſt — a) von körperlicher Größe belebter Weſen u. anderer Dinge, häufig von der Leibesgröße des Mannes, verbunden ἠΰς τε μέγας τε u. καλός τε μέγας τε, ſeltener von Frauen, καλή τε μεγάλη τε, Od. 15, 418; νὺν δ' ὅτε δὴ μέγας ἐσσι καὶ ἥβης μέτρον ἱκάνεις 18, 216, vgl. 2, 314, wie unſer „da du groß geworden", als Ausdruck des Erwachſenſeins; von Thieren, μέγας σῦς, 4, 457 u. Ä.; αἰστός, Pind. I. 5, 48; oft auch von Waffen, Il.; ὄρυς, Pind. P. 4, 264, πόλεις, 4, 19; πεδία, Aesch. Spt. 715; Her. ſagt auch μεγίθεϊ μέγας, μέγιστος, an Größe groß, 1, 51. 7, 117, wie auch μεγάθει σμικρός 2, 74 geſagt iſt. — b) von allen Ausdehnungen nach den verſchiedenen Richtungen; hoch, οὐρανός, Ὄλυμπος, ὄρος, πέτρη, πύργος u. ä., Hom.; αἰθήρ, Soph. Ai. 1172, öfter; — von der Ausdehnung in die Länge, ἠϊών, ποταμός, τάφρος, Hom.; — weit, geräumig, πέλαγος, λαῖτμα, ὄρχατος, τέμενος u. ä., Hom., u. eben ſo bei den Folgdn. — Uebertr. in mannigfachen Beziehungen; — groß, gewaltig, mächtig, von den Göttern u. Königen, beſ. Ζεύς, Hom., Aesch. Ch. 243, Soph. Tr. 398, der μέγας θεῶν βασιλεύς heißt, Pind. Ol. 2, 34; βασιλεύς, Aesch. Pers. 24, welches in Proſa ſehr gewöhnliche Bezeichnung des Perſerkönigs iſt, der Großkönig, auch häufig ohne Artikel, Xen. An. u. Hell.; Soph. σεβίσμιον ἀνόσοις καὶ μέγας, Phil. 711; ἡ μεγάλη Μοῖρα, 1466; ἐν ὄρκῳ μέγας, O. R. 653; — μεγάλαι θεαί ſind beſonders Demeter u. Perſephone; — Ἀρδισαῖος ὁ μέγας, der mächtige, Plat. Rep. X, 615 e; vgl. ὁ μέγας ἀνὴρ ἐν πόλει, Legg. V, 630 d; — τὰ μεγάλα, große, wichtige Dinge, Xen. u. A. — So von Naturkräften, ἄνεμος, λαῖλαψ, ζέφυρος, heftiger, großer Sturm, Hom. u. A.; ὁ ποταμὸς μέγας ἐῤῥύη, ging hoch mit Waſſer, Dem. 59, 99; u. übertr. von menſchlichen Verhältniſſen und Gemüthszuſtänden, in vielen Beziehungen, κράτος, ἄλκή, κλέος, κῦδος, τιμή, ἀρετή, σθένος, μένος, θυμός, ποθή, ἄτη, ἄχος, πένθος, πῆμα u. ä., Hom.; ἄρετά, Pind. P. 5, 98, νόος, 5, 122, ἐλπίς, 8, 93, ὄλβος, Ol. 1, 56, τιμά, κῦδος u. ä.; ὠφέλημα, Aesch. Prom. 251, ἄχη, Spt. 78, πλοῦτος, Pers. 159, ὁμώμοται γὰρ ὅρκος ἐκ θεῶν μέγας, Ag. 1257, wie Pind. Ol. 6, 20, τύχη, πένθος u. ä.; γέλως, Soph. Phil. 327, θόρυβος, Ai. 142, wie Pind. Ol. 11, 76; bei Hom. von allen ſtarken Eindrücken, auch des Gehörs, laut, ἰαχή, ἀλαλητός, ὁρμαγδός, πάταγος; κωκυτός, Soph. Ai. 838; μεγάλῃ τῇ φωνῇ, Plat. u. A.; τῇ φωνῇ μέγα λέγων, laut ſprechend, Plat. Prot. 310 b; μέγα βοᾶν, Conv. 212 d; ᾄδειν, Legg. IX, 854 d; ähnl. μέγα στενάζειν, Eur. I. T. 957, στένειν, Med. 291; μέγα στενίξας, Dem. 27, 69, u. ſonſt in Proſa (ſ. unten). — Es enthält auch einen tadelnden Nebenbegriff des zu Großen, Uebermäßigen, wie Od. 22, 287, μήποτε πάμπαν εἶκων ἀφραδίης μέγα εἰπεῖν ἀλλὰ θεοῖσιν μῦθον ἐπιτρέψας, Etwas ſagen, das über die Schranken der Sterblichen hinausgeht u. womit man ſich gegen die Götter verſündigt; λίην μέγα εἰπεῖν, 16, 243; μηδὲν μέγ' εἴπῃς, Soph. Ai. 379, wie μεγάλοι λόγοι, ſtolze, übermüthige Reden, Ant. 1329 (vgl. μεγαλῃγορέω u. ä. compp.); μὴ μέγα λέγε, Plat. Phaed. 95 b; Soph. 238 u. A. Eben ſo φρονεῖν μέγα, Soph. Ant. 475; Eur. Phoen. 41 Or. 806; εἴς τινα, Hipp. 6, gegen Einen ſtolz ſein; auch μεγάλα λέγειν u. φρονεῖν, Sp., τὰ τῶν βαρβάρων μεγάλα ποιεῖν, groß machen, preiſen, Isocr. 4, 143; μέγα ποιούμενος ταῦτα, es hoch anſchlagend, Her. 3, 42; c. partic., 9, 111, wie Xen. Cyr. 5, 3, 19; μέγα ἐστί τι εἴς τε, πρός τι, es iſt wichtig, von Bedeutung für Etwas, Xen. Mem. 2, 3, 4 Hell. 7, 5, 6. — Adv. iſt μεγάλως, Od. 16, 432; μάλα μεγάλως, Il. 17, 723; ὄλωλεν, Aesch. Pers. 976; Τροίαν ἐπύργωσαν, Eur. Troad. 843; auch in Proſa, καὶ Θαυμασίως εἴρηκας, Plat. Hipp. mai. 291 e; τοὺς μεγάλους μεγάλως λέγουσι, Euthyd. 284 e. Häufiger iſt μέγα beſ. bei Hom. ſo gebraucht, auch μεγάλα, ſehr, ſtark, gewaltig, μέγα χαῖρε, ſei ſehr gegrüßt, Od. 24, 402; oft μέγα κρατεῖν, ἀνάσσειν, δύνασθαι, ſtark, gewaltig herrſchen, viel vermögend ſein, vgl. Lob. zu Phryn. p. 197; μέγα σθένει, Aesch. Ag. 912, wie Soph. O. C. 738; πλουτεῖν, Ant. 1153; ὀλβισθείς, Eur. Troad. 1253; τὸν μεγάλα δυνάμενον, Plat. Rep. I, 343 c; bei den Verbis, die das Hervorbringen eines Lautes bezeichnen, μέγα ἀϋτεῖν, ἰάχειν, βοᾶν, ὀχθεῖν, εὔχεσθαι u. dergl., laut, Hom., der bei dieſen Verbis auch μεγάλα ſagt, u. Folgde (ſ. oben); τιμᾶν, σεβίζειν, Aesch. Ch. 253 Eum. 12; στέργειν, Soph. O. R. 1023; vom Raume, weit, μέγα προθορών, Il. 14, 363, μέγα ἀνευθε, weit entfernt, 22, 88; οὐκ ἂν μέγα τι τῆς ἀληθείας παρεξέλθοις, Plat. Phil. 66 b; bei adj., ſehr, ſowohl beim posit., μέγα νήπιος, Il. 16, 46, μέγα ἔξοχος, 2, 480 Od. 15, 227, als auch beim compar. u. superl., μέγ' ἀμείνων, ἄριστος, μέγα φέρτατος, Hom.; ſo auch die Folgdn, ὦ μέγ' εὐδαίμων κόρη, Aesch. Prom. 650, τὸν μέγα στυγούμενον, 1006; κατὰ μέγα u. κατὰ μεγάλα, Plat. Phaedr. 262 a Tim. 65 a; σοφὸς τὰ μεγάλα, in großen Dingen, Rep. IV, 426 c; τὰ μεγάλα νικᾶν τοὺς φίλους εὖ ποιοῦντα, Xen. An. 1, 9, 24. — Compar. μείζων, ον, Hom. u. Att.; ion. μέζων, Her., dor. μέσσων u. böot. μέσσων, Sp. auch μειζότερος u. bei Byz. μειζονότερος, größer, in allen den beim Poſitiv erwähnten Beziehungen; μείζω ἐκτενῶ λόγον, die Rede ausdehnen, Soph. Tr. 676; ἐνέχει τύχα τᾷδ' ἀπὸ μείζονος, Phil. 1086, von einem Größeren, Mächtigern, d. i. von einem Gotte; τοῦ θεοῦ μείζον σθένειν, Eur. Suppl. 216; — μεῖζον φθέγγεσθαι, Plat. Prot. 334 c; auch zu groß, größer oder mehr als billig, φρονεῖτω μεῖζον ἢ κατ' ἄνδρα, Soph. Ant. 764; vgl. Eur. Phoen. 710; μεῖζον ἢ καθ' ἡμᾶς, Plat. Tim. 40 d (vgl. κατά); auch μείζω τινὰ δύναμιν εἶναι ἢ ἀνθρωπείαν,

Digitized by Google

Crat. 438 c; *οὔτε μεῖζον οὔτε ἔλαττον* ist eine starke Verneinung, vgl. Soph. Tr. 323; Schäfer zu D. Hal. C. V. p. 71. — Superl. *μέγιστος*, Hom. u. Folgde. Bei sehr Sp. auch *μεγαλώτατος*, s. Lob. Phryn. p. 93; *πάντων μεγίστῳ Ζηνί*, Aesch. Ch. 243 u. sonst; *μεγίστη Παλλάς*, Soph. O. C. 167; adverbialisch, *καῖρ' ὡς μέγιστα*, Phil. 460; *μέγιστον ἴσχυσε στρατοῦ*, Ai. 497, *τὰ μέγιστ' ἐτιμάθης*, O. R. 1202. — In Prosa bes. oft *τὸ μέγιστον*, was das wichtigste, die Hauptsache ist, entweder *τὸ μὲν μέγιστον ὅτι*, Plat. Conv. 196 b Rep. III, 407 b, oder für sich stehend, parenthetisch, Plut. u. A.; *τὸ μὲν μέγιστον αἰσχυνόμενος*, Xen. An. 1, 3, 10. 5, 6, 29 Cyr. 3, 1, 1 u. öfter, was die Hauptsache betrifft; *τὸ δὲ μέγιστον· οἷς γὰρ κ. τ. λ.*, Isocr. 3, 21 (vgl. *γάρ*); *καὶ τὸ μέγιστον*, u. was das wichtigste ist, Thuc. 4, 70. So auch noch Sp., wie Luc. D. D. 20, 13 Nigr. 2. — Adverbialisch, *βοῶντα μέγιστον* Plat. Euthyd. 300 b, *ὡς μέγιστα καὶ ὡς κάλλιστα* Conv. 198 e; Eur. verbindet es auch mit einem superl., *μέγιστον ἔχθιστος*, Med. 1320.

μεγα-σθενέτης, ὁ, = Folgdm, Sp.

μεγα-σθενής, ές, = *μεγαλοσθενής*; *Γαιάοχος*, Pind. Ol. 1, 25; auch *χρυσός*, I. 4, 2; *Ἐρινύς*, Aesch. Spt. 70 u. öfter; *Δοξίας*, Eum. 61; sp. D., wie Maneth. 3, 357.

μεγα-σχιδής, ές, sehr gespalten, Hesych.

μεγά-τῑμος, = *μεγαλότιμος*, Ael. V. H. 8, 7.

μεγά-τολμος, = *μεγαλότολμος*, Maneth. 3, 49.

μεγ-αυχής, ές, = *μεγαλαυχής*; *παγκράτιον*, Pind. N. 11, 21; *δαίμων*, Aesch. Pers. 633; sp. D., wie *Θῆβαι* Ep. ad. 288 (Plan. 102); auch *ὁ σκίπρωσι μεγαυχής*, stolz auf, Antip. Sid. 93 (VII, 427).

μεγά-φρων, = *μεγαλόφρων*, Sp.

μεγεθο-ποιέω, groß machen, vergrößern; S. Emp. adv. math. 7, 108; Longin. 40, 1.

μεγεθο-ποιός, groß machend, vergrößernd, Longin. 39, 4 u. a. Sp.

μέγεθος, τό (*μέγας*), ion. *μέγαθος*, Her., die Größe, körperlich u. geistig; bei Hom. von hohem Wuchs der Männer u. ihrer stattliche Leibesgröße, mit *εἶδος* verbdn, Od. 5, 217. 6, 152; *μεγέθει τε τῶν νῦν εὐπρεπεστάτη πολύ*, Aesch. Pers. 180; auch *μέγεθος τῶν πόνων*, Eur. Hel. 599; *πόλεως*, Andr. 196; *μ. λαμβάνειν*, heranwachsen, Xen. Cyr. 1, 4, 3; *μέγεθος τοῦ στόλου*, Plat. Legg. III, 698 b; *καὶ πλῆθος*, V, 738 b; *ῥώμη*, Rep. VI, 488 a; auch im plur., *μεγέθεσι κάλλεσί τε ἔργων*, Critia. 115 d; Her. sagt *μεγάθεϊ μέγας*, *σμικρός*, 1, 51. 4, 52; häufig steht *μέγεθος* absolut, was die Größe anbetrifft, an Größe, 1, 98. 2, 44. 73; auch im plur., *εἰσὶ δὲ καὶ ἄλλοι ποταμοὶ οὐ κατὰ τὸν Νεῖλον ἰόντες μεγάθεα*, 2, 10; *ὅσην δεῖ τὸ μέγεθος τὴν πόλιν ποιεῖσθαι*, Plat. Rep. IV, 423 b; *θαυμαστὸς ἐφάνη τό τε μέγεθος καὶ τὸ κάλλος*, Charmid. 154 c, u. so bei den Folgdn; seltener *μεγέθει μεγίστη πόλις*, Luc. hist. conscr. 31.

μεγεθο υργία, ἡ, das Unternehmen u. Ausführen großer Dinge, Plat. Ax. 370 b.

μεγεθόω, = Folgdm, Apoll. Lex. u. Gramm.; *τὸ μεμεγεθωμένον*, S. Emp. adv. phys. 2, 240.

μεγεθύνω, groß machen, vergrößern; Longin. 9, 5; Nicom. arith. 2, 15. Pass. groß werden, Sp.

μεγ-ήρατος, sehr liebenswürdig, Hes. Th. 240, wo Andere mit Hesych. *μεγήρητος* lesen wollen, viel umstritten, viel umworben.

μεγιστᾶνες, *οἱ*, die Hohen, Vornehmen, die Häuptlinge, Man. 6, 41; LXX. u. N. T.; Sp. auch *μεγιστᾶνος*, vgl. Lob. Phryn. 197.

μεγιστεύω, der Größte sein oder werden, App. Syr. 58.

μεγιστό-πολις, die Städte oder Staaten am größten machend, *δίκας μεγιστόπολι δύγατερ*, Pind. P. 8, 2, heißt die Ruhe, der Friede.

μέγιστος, superl. zu *μέγας*, w. m. s.

μεγιστό-σωμος, mit sehr großem Körper, Tzetz.

μεγιστότης, *ητος*, ἡ, die höchste Größe, Sp.

μεγιστό-τῑμος, am höchsten geehrt, *δίκη*, Aesch. Suppl. 690.

μεγιστό-φωνος, am stärksten, lautesten schreiend, Sp.

μέδων, *οντος*, ὁ, = *μέδων*, der Obwalter, Beherrscher; bei Hom. vom Zeus, *Ζεὺς Ἴδηθεν μεδέων*, der Herrscher des Ida, Il. oft, auch *Δωδώνης μ.*, 16, 234, denn in Dodona wurde Zeus besonders verehrt. Hermes, H. h. Merc.; in der Od. kommt es nicht vor; *νώτοισιν Ἀταβυρίου μεδέων*, Pind. Ol. 7, 88; Poseidon heißt Ar. Equ. 558 *ὦ δελφίνων μεδέων*. — Auch das fem. *ἡ μεδέουσα*, die Oberwaltende, Schützende, ist stets Beiname von Göttinnen; Aphrodite heißt *Σαλαμῖνος μεδέουσα*, H. h. 9, 4, wie *Ἔρυκος*, Ap. Rh. 4, 917; Mnemosyne *Ἐλευθῆρος μεδέουσα*, Hes. Th. 54; Pallas *τῆς ἱερωτάτης — μεδέουσα χώρας*, Ar. Equ. 583, vgl. 760; *θαλάσσης, τόξων μεδέουσα*, Eur. Or. 1690 Hipp. 167. Vgl. *μέδων*. — Danach hat Qu. Sm. 5, 525 auch *μεδέουσι*, herrschen, gebildet.

μεδιμναῖος, so groß wie ein *μέδιμνος*, Hesych.

μέδιμνος, ὁ (vgl. modius), ion. auch ἡ, Her. 1, 192, aber auch ὁ, 7, 187, das gewöhnliche attische Getreidemaaß, das 6 *ἑκτεῖς* od. 48 *χοίνικες* od. 192 *κοτύλαι* enthielt, ungefähr 2 röm. Amphoren, 2602 Pariser Kubikzoll, $^{15}/_{16}$ des Berliner Scheffels, Hes. frg. 14; Pol. führt einen *μ. Ἀττικὸς* an, 6, 39, 13, u. einen *Σικελικός*, 2, 15, ½, welcher um ein Sechstel kleiner war. — So wie bei uns sagte man *μεδίμνῳ ἀπομετρεῖν παρὰ πατρὸς ἀργύριον*, das Geld mit Scheffeln messen, Paroem. App. 3, 83; vgl. Xen. Hell. 3, 2, 27. — In Unteritalien hieß die Brunnenröhre, *κρουνός*, so, D. Sic. 12, 10.

ΜΕΔομαι, fut. *μεδήσομαι*, Il. 9, 650 (vgl. *μεδέων* u. *μέδω*), fürsorgen, Sorge tragen für Etwas, woran denken, Hom. bes. *πολέμοιο* u. *νόστοιο μέδεσθαι*, auf den Kampf u. auf die Rückkehr bedacht sein, daran gehen, Il. 2, 384. 9, 622, oft in der Od., auch *δόρποιο μέδοντο*, Il. 24, 2, wie 18, 245; *κοίτου, δείπνοιο*, Od. 2, 358. 19, 321; *θούριδος ἀλκῆς*, Il. 4, 418. 5, 718, kräftiger Abwehr gedenken, sonst *μνήσασθαι*; — *κακὰ δὲ Τρώεσσι μεδέσθην*, Il. 4, 21. 8, 458, den Troern Unheil ersinnen, bereiten, wie sonst *μήσομαι* gebraucht wird. — So noch sp. D., die es auch mit dem inf. verbinden, Orph. Arg. 90. — Verwandt ist *μήδομαι*, wovon es eigentlich nur die kurze ion. Form ist, *μήδεα* u. das lat. meditari.

μέδουσα, ἡ, s. *μέδων*.

μέδω, walten, herrschen, scheint nur Soph. nach dem

Digitized by Google

homerischen *μέδομαι* u. dem substantivisch gebrauchten *μέδων* gebildet zu haben, *μέδεις δὲ παγκοίτοις Ἐλευσινίας Δηοῦς ἐν κόλποις*, Ant. 1106, vom Bacchus, u. *Πόσειδον, ὃς Αἰγαίου μέδεις πρωνὸς ἢ γλαυκὰς μέδεις εὐανέμου λίμνας*, frg. 341, was parodirend Ar. Ran. 665 sagt *γλαυκᾶς μέδεις ἁλὸς ἐν βένθεσιν*.

μέδων, οντος, ὁ, wie *μεδέων*, der Fürsorger, Obwaltr, Schirmer, bei Hom. gew. Verbindung *ἡγήτορες ἠδὲ μέδοντες*, von den Ersten des Volkes, die im Kriege es führen u. im Rathe sitzen, *Ἀργείων, Δαναῶν, Φαιήκων*, im sing. Od. 1, 72, vom Phorkys, *μέδων ἁλός*, der Herrscher des Meeres, der Meergott. Vgl. *μέδω, μέδομαι, μεδέων*. — Das fem. *μέδουσα* bei Sp.

μέζεα, τά, = *μήδεα*, eigtl. die kurze ion. Form dafür, die Geschlechtsglieder, Hes. O. 513 von Thieren gebraucht. Hes. führt auch *μεζός* = *αἰδοῖον* an.

μεζόνως, ion. = *μειζόνως*, Her. 3, 128.

μέζων, ον, ion. = *μείζων*, comparat. zu *μέγας*, s. m. f.

μεθ-αιρέω (f. *αἱρέω*), herübernehmen, Od. 8, 375, von einem großen Ball im Spiele, *ὁ δ' ἀπὸ χθονὸς ὑψόσ' ἀερθεὶς ῥηϊδίως μεθέλεσκε πάρος ποσὶν εὖδας ἐκέσθαι* (iterative Form statt *μεθεῖλε*), der Andere fing ihn immer in der Luft weg, holte ihn zu sich herüber; Andere ergänzen *πόδας*, er nahm die Füße herüber u. hinüber, verschränkte und kreuzte sie, wie bei dem Tanze *Θερμαυστρίς* geschah, was aber nicht in den Zusammenhang paßt.

μεθ-άλλομαι (f. *ἅλλομαι*), hinüber, nach Einem springen, vom feindlichen Darauflosspringen, *χαλκῷ, δουρί*, Il. 5, 336. 11, 538. 14, 443, u. vom Löwen gesagt 12, 305; nachspringen, einholen, 23, 345; immer in dem syncop. aor. *μετάλμενος*. Sonst nur bei Sp., *εἴς τινα*, App. B. C. 5, 120; *ἐπὶ τὸν βόθρον*, Hel. 6, 14.

μεθ-άμῑριος, dor. statt *μεθημέριος*, Eur. Ion 1050.

μεθ-ανδάνω (f. *ἀνδάνω*), nur im aor. *μετέυδεν ἀθανάτοισιν*, unter den Göttern gefiel es, Qu. Sm. 5, 127, wenn nicht *μέγ' εὔαδεν* zu lesen ist.

μεθ-αρμόζω, umstimmen, umändern; *εἰ μή τι καιρὸν τυγχάνω, μεθάρμοσον*, Soph. El. 31, worauf sich Suid. Erkl. *ἐπανόρθωσον* bezieht; med. sich ändern, *μεθάρμοσαι τρόπους νέους*, du, ändere dich und nimm neue Sitten an, Aesch. Prom. 309; *μεθηρμόσμεθα βελτίω βίον τοῦ πρόσθεν*, Eur. Alc. 1160; in sp. Prosa, wie Luc. Nigr. 12; *τοῦ δήμου τὴν φύσιν*, Plut. reip. ger. pr. 3; auch med., *μεθαρμόσασθαι τῆς ψυχῆς*, Luc. Dem. enc. 46; auch *πρὸς τὰ πράγματα*, sich darein schicken, D. Hal. 10, 51.

μεθ-άρμοσις, ἡ, Umstimmung, Veränderung, Pol. 18, 28, 6, *δεσποτῶν*.

μεθ-αρμόττω, att. = *μεθαρμόζω*, Luc.

μεθ-άω, ep. conj. aor. II zu *μεθίημι*, = *μεθῶ*.

μεθ-αυτέον, adj. verb. zu *μετέχω*.

μεθ-αυτής, ὁ, Theilhaber, Theilnehmer, Sp.

μεθ-αυτικός, ἡ, ὁν, Theil habend, Theil nehmend, zur Theilnahme geneigt, Arist. phys. 4, 2 u. Sp.

μεθ-αυτός, mitgetheilt, Arist. metaph. 12, 4, 11 u. Sp.

μεθ-ελών, aor. zu *μεθαιρέω*.

μεθ-ελίσσω, fälschlich als Tmesis angenommen bei Ap. Rh. 1, 463, *τίνα τήνδε μετὰ φρεσὶ μᾶτιν ἑλίσσεις*.

μεθ-ελκόω (f. *ἑλκύω*), = Folgdm, Sp.

μεθ-έλκω (f. *ἕλκω*), wegz. hinüberziehen, anderswohin, Sp.

μεθ-έλκωσις, ἡ, das Nacheitern, sp. Medic.

μεθ-έμεν, = *μεθεῖναι*, aor. II zu *μεθίημι*, Hom.

μέθεν, = *ἐμέθεν, ἐμοῦ*, Sophron bei Apoll. pron. p. 83.

μέθ-εξις, ἡ, das Theilnehmen, die Theilnahme, Plat. Parm. 132 d Soph. 256 a u. Sp.

μεθ-εορτάζω, das Fest nachfeiern, K. S.

μεθ-έορτος, *ἡμέρα*, ἡ, der Tag nach dem Feste, Antipho bei Poll. 1, 34; Plut. non posse 12.

μεθ-έπω (f. *ἕπω*), ep. aor. *μετέσπον, μετασπεῖν*, hinter Einem geschäftig sein, verfolgen, nachsetzen, *ποσσὶ κραιπνοῖσι μετασπών*, Il. 17, 190 Od. 14, 33, u. eben so im med., *ἀπιόντα μετασπόμενος βάλε δουρί*, Il. 13, 567; — auch transf. mit doppeltem acc., *Τυδείδην μέθεπεν κρατερώνυχας ἵππους*, er trieb die Pferde auf den Diomedes los, Il. 5, 329 (vgl. *ἐφέπειν*). — Im allgemeinen Sinne, verfolgen, nachtrachten, mit den Augen aufsuchen, *ἡνίοχον μέθεπε θρασύν*, Il. 8, 126; auch *νέον μεθέπεις*; suchst du mich auf, bist du zum ersten Male hier zum Besuch? Od. 1, 175; — übertr., ein Geschäft eifrig betreiben, *ψεῦδος γλυκὺ μεθέπων*, Pind. P. 2, 37; auch *ταύταν μεθέπων Διόθεν αἶσαν*, N. 6, 13; ib. 59 sagt er *ἑκόντι νώτῳ μεθέπων ἄχθος*, die Last auf den Rücken nehmend; *γεωπονίην*, Phocyl. 149; — *οὔ σοι μὴ μεθέψομαί ποτε*, nachfolgen, gehorchen, Soph. El. 1041. — Einzeln bei Sp.

μεθ-ερμήνευσις, ἡ, Erklärung, Sp.

μεθ-ερμηνευτικός, ἡ, όν, aus einer Sprache in die andere übersetzend; Schol. Aesch. Spt. 40; Schol. Soph. O. R. 1403.

μεθ-ερμηνεύω, aus einer Sprache in die andere übersetzen, dollmetschen; Pol. 6, 26, 6; Sp., wie Matth. 1, 23; *μεθηρμηνευμένα κατὰ λέξιν*, Plut. Cat. mai. 2.

μεθ-ερπύζω (f. *ἑρπύζω*), = Folgdm, Orph. lith. 421.

μεθ-έρπω (f. *ἕρπω*), hinter Einem herkriechen u. ihn erreichen, Opp. Hal. 1, 543.

μέθ-εσις, ἡ, das Nachlassen, Nachgeben, Philo.

μεθ-ετικός, ἡ, όν, nachlassend, nachgebend, Hesych., auch **μεθητικῶς**, Schol. Il. 6, 523.

μέθη, ἡ, eigtl. übermäßiges Trinken, *σίτων καὶ μέθης πλησθέν* Plat. Rep. IX, 571 c; *ἀνὴρ ὑπερπλησθεὶς μέθης* Soph. O. R. 779; *μέθῃ βρεχθείς* Eur. El. 326; gew. Trunkenheit, Rausch, *καλῶς ἔχοντες μέθης*, Her. 5, 20; *καὶ πολυωνία*, Plat. Legg. II, 666 b; *μανδραγόρᾳ ἢ μέθῃ ξυμποδίσαντες*, Rep. VI, 488 c; *πίνειν εἰς μέθην*, Legg. VI, 775 b; übertr., *κἂν δειλὸς ὢν ἐν τοῖς δεινοῖς ὑπὸ μέθης τοῦ φόβου ναυτιᾷ*, I, 639 b; auch im plur., Phaedr. 238 a; *ὁ τὸν θεσμοθέτην πατάξας τρεῖς εἶχε προφάσεις, μέθην, ἔρωτα, ἄγνοιαν*, Dem. 21, 38; *ἀπὸ μέθης*, in Folge des Rausches, Ath. X, 434 b. — Bei Empedocl. 46 übh. = Begeisterung.

μεθ-ήκω, nach Jem. kommen, um ihn zu holen; *μεθήκουσίν σ' Ὀδυσσέως πάρα*, Eur. Troad. 1270; *ἥπερ μεθῆκέ με*, Ar. Eccl. 543; *ἡ δίκη μεθήκει τινά*, die Strafe erreicht ihn, D. C. 64, 7.

Digitized by Google

μεθ-ηλικιόομαι, aus einem Alter ins andere übergehen (?).

μεθ-ηλικίωσις, ἡ, Uebergang aus einem Alter ins andere, Sp.

μέθ-ημαι (f. ἧμαι), unter Anderen sitzen, τινί, z. B. μνηστῆρσι, Od. 1, 118.

μεθ-ημερινός, ἡ, όν, was bei Tage geschieht, im Ggsz von νυκτηρινόν, Plat. Soph. 220 d; Sp., wie Plut.; — γάμοι, täglich, Dem. 18, 129; vgl. Lob. zu Phryn. p. 54; Cic. ad Her. 4, 34.

μεθ-ημέριος, = Vorigem, ἔφοδοι, Eur. Ion 1049.

μεθ-ημοσύνη, ἡ, Nachlässigkeit, Fahrlässigkeit, Il. 13, 121 u. im plur. ibd. 108.

μεθ-ήμων, ον, nachlässig, fahrlässig, Il. 2, 241 Od. 6, 25 u. sp. D., λύρης, Anacr. 58, 17.

μεθ-ητικός, f. μεθετικός.

μεθ-ιδρῦσις, ἡ, die Umsetzung, Plut. fac. orb. lun. 13; ἡ εἰς τὴν πόλιν μ., Umsiedelung, Strab. 8, 6, 10.

μεθ-ιδρύω (f. ἱδρύω), umsetzen, verändern, τὸν βίον ἐπὶ τἀναντία, Plat. Legg. X, 904 e. — Med. sich von einem Orte weg nach einem andern hinbegeben, ἀλλαχόσε, Plut. Ages. 12; Polyaen. 6, 52; auch τὰς συμφοράς, mit sich nach einem andern Orte hinnehmen, D. Hal. 6, 52.

μέθ-ιεν, = μεθίεσαν, von μεθίημι, Od. 21, 377.

μεθ-ιζάνω (f. ἰζάνω), versetzen, umsetzen, Aret.

μεθ-ίημι (f. ἵημι), 2. pers. praes. μεθιεῖς, Il. 6, 523, aber μεθίεις steht Od. 4, 372, 3. pers. μεθιεῖ, Il. 10, 121, aber μετίει Her. 6, 37; inf. bei Hom. μεθιέμεν u. μεθιέμεναι, conj. μεθίῃσι, Il. 13, 234, impf. μέθιεν, = μεθίεσαν, Od. 21, 377; imperat. μεθείτε Ar. Ran. 1384; fut. μεθήσω, aor. I. μεθῆκα, nach Phot. auch ἐμέθηκα, u. Coluth. 127 auch μεθήσας im partic.; aor. II. μεθεῖναι, ep. μεθέμεν, conj. μεθείω. — Med. μεθίεμαι, erst nachhom., imperf. μετίετο u. ἐμετίετο, Her. 1, 12, für μεθίετο, u. im perf. μεμετιμένος, 6, 1. 7, 229 u. öfter; perf. pass. imper. μεθείσθων, Plat. Phil. 62 d; μετήσομαι ist pass., Her. 5, 35, — 1) transf.; — a) nachlassen, loslassen, etwas Angebundenes, Angespanntes, Zurückgehaltenes, von Personen u. Sachen, εἰ μὲν γάρ κέ σε νῦν ἀπολύσομεν ἠὲ μεθῶμεν, Il. 10, 449, χόλον, den lang gehegten Groll fahren lassen, aufgeben, 15, 138 Od. 1, 77, Ἀχιλλῆϊ μεθέμεν χόλον, den Zorn zu Gunsten des Achilles od. den Zorn gegen den Achilles aufgeben, Il. 1, 283; Eur. Med. 590 u. oft; τὸ μὲν (κρήδεμνον) ἐς ποταμὸν μεθῆκεν, den Schleier, den er bis dahin festgehalten, warf er ins Meer, Od. 5, 460; im Ggsz von λαβεῖν, Aesch. Pers. 676, wie von ἔχειν, Eur. Herc. Fur. 1368; μέθες με, laß mich los, frei, Soph. Phil. 805; μεθεὶς ὅπλα, 961, vgl. 1285; οὐκ ἂν μεθείην, 1286; χεροῖν τὴν παῖδα, O. C. 842, wie μεθῆκα ἐκ χερός, aus der Hand geben, 910; von dem Nachlassen der Zügel hergenommen, θοὸν εἰρεσίας ζυγὸν μεθεῖναι ναΐ, Ai. 245; dah. Einen thun lassen, was er will, μέθες ἐμὲ ἐπὶ τὴν θήρην, laß mich auf die Jagd gehen, Her. 1, 37, vgl. 40 (ähnlich Soph. μέθες τὴν παῖδα ἐν Ἅιδου τήνδε νυμφεύσειν τινί Ant. 649, andere μεθεῖσά μοι λέγειν ἃ χρήζουσι, gestattend, El. 618); τὴν Περσίδα γλῶσσαν, die persische Sprache aus dem Munde herauslassen, d. i. persisch sprechen, 6, 29; πολλὰ τῶν δακρύων, viele Thränen fließen lassen, 9, 16; vgl. κραδίας σταλαγμὸν μεθεῖσα, Aesch. Eum. 753. 780; Plat. ὁ ἐπάνω μεθεὶς εἰκῇ τὰ ῥεύματα, Legg. VIII, 844 c, u. pass., δύο πηγαὶ μεθεῖνται ῥεῖν, I, 636 d. — Vom Geschoß, abschießen, βέλος, Soph. Phil. 1284, vgl. El. 637, wie Xen. Cyr. 4, 3, 9; auch ξίφος εἰς γυναῖκα, hineinstoßen, Eur. Or. 1133; u. übertr. von Worten, οἱ δὲ δυςφόρως τοὔνειδος ἦγον τῷ μεθέντι τὸν λόγον, Soph. O. R. 784; u. milder, τοῦτον μεθεῖσαν ἐκ μέσου λόγον, Eur. El. 797; τὸν δ' ἐμοὶ μέθες λόγον Hec. 888. — Auch βλαστόν, Her. 6, 37, hervortreiben; — ἄγκυραν μεθιέναι, fallen lassen, Aesch. Ch. 650, wofür sonst χαλᾶν gesagt wird. — Im eigentlichen Sinne auch Plat. μεθιᾶσι τοὺς τῆς ψυχῆς δεσμούς, Tim. 81 d; auch μεθῆκε ἐλευθέραν τὴν ψυχήν, Tim. 85 e (vgl. Eur. Hec. 551); er vrbdt auch μεθέντα χαίρειν ἔᾶν, Phil. 16 e; — οὐ γὰρ μεθήσω τὸν παῖδα, ich werde ihn nicht entlassen, freilassen, Xen. An. 7, 4, 10; γυναῖκα, fortschicken, Her. 9, 111. — Dah. etwas Angespanntes abspannen, übertr. aber wovon ausruhen, sich erholen lassen, κῆρ ἄχεος, das Herz vom Jammer sich erholen lassen, Il. 17, 539. — b) verlassen, allein, im Stich lassen, τινά, Il. 3, 414 Od. 13, 212; auch εἴ με μεθεῖη δίγυς, wenn mich der Frost verließe, oder mich loszließe, d. i. von mir wiche, 5, 471. — c) überlassen, preisgeben, τινί τι, Einem zu Gefallen Etwas fahren lassen, μεθίεμεν Ἕκτορι νίκην, wir überlassen ihm den Sieg, Il. 14, 364. 17, 418; τινὰ κινδύνῳ, Einen der Gefahr preisgeben, Eur. Phoen. 1235, στέμματ' ἀνέμοις καὶ θυέλλαις μέθες, Bacch. 350. — Dah. vernachlässigen, versäumen, bei Seite setzen, αἰδῶ, Aesch. Pers. 685, φροντίδας, Soph. Ai. 479, τὸ κόσμιον μεθεῖσα, El. 860; μετιεῖσι τὸ βεβουλευμένον, στόλον u. dgl., Her. 1, 123. 4, 98. 7, 16, 2 u. öfter; τὴν ἀρχήν, die Herrschaft aufgeben, niederlegen, 2, 70. 3, 143; Xen. vrbdt μεθέντα τὰ δέοντα πράττειν, Mem. 2, 1, 33. — Aber auch προσοφειλόμενον φόρον, den schuldigen Tribut erlassen, Her. 6, 59, wie τὰς ἁμαρτάδας, vergeben, 8, 140. — Erlauben, μεθεῖσά μοι λέγειν, ἃ χρῄζουμι, Soph. El. 628, vgl. Ant. 653; Eur. Hec. 1128; ἐμὲ οὖν μέθες ἰέναι, laß mich gehen, Her. 1, 37; Plat. Phileb. 32 d. — 2) intransf., so daß man ἑαυτόν ergänzen kann, seine Spannung aufgeben, nachlassen, erschlaffen, absol., oft bei Hom., gew. im Kampf, ὀτρύνεις δὲ καὶ ἄλλον ὅτῳ μεθέντα ἴδηαι, Il. 13, 229, vgl. ἀλλ' ὅσσον μὲν ἐγὼ δύναμαι χερσίν τε ποσίν τε καὶ σθένει, οὐ μ' ἔτι φημὶ μεθησέμεν οὐδ' ἡβαιόν, 20, 360; μεθιέναι βίῃ, an Kraft erschlaffen, 21, 177; c. inf., ὅστις ἐκὼν μεθίησι μάχεσθαι, wer freiwillig ablläßt zu kämpfen, 13, 234, ἐκὼν μεθέηκεν ἐλαύνειν, 23, 434. — Häufig mit dem gen., ablassen, abstehen von Etwas, so ἀλκῆς, πολέμου, μάχης, bes. Il.; aber bei Tyrt. 8, 44 πόλεμον. Aehkl. καὶ δὴ μέθιεν χαλεποῖο χόλοιο Τηλεμάχῳ, sie ließen vom Zorn nach zu Gunsten des Telemach, Od. 21, 377; auch mit dem gen. der Person, ἀλλ' οὐδ' ὣς περ σεῖο μεθήσω τειρομένοιο, ich werde dennoch nicht ablassen von dir, dich weiter geleiten, Il. 11, 841. — Auch mit dem partic., κλαύσας καὶ ὀδυράμενος μεθέηκεν, er ließ ab zu weinen, Il. 24, 48. — 3) med., in der Bdtg mit dem intransf. Gebrauch des act. übereinstimmend; absol., μέθεσθε δ' ἤδη, χαίρετόν τε, laßet ab, Soph. O. C. 1439, vgl. Trach. 196;

Digitized by Google

ſeiten c. acc., El. 1269; vgl. *πελεύω βίᾳ μεθέσθαι Ἴχαρ*, Aesch. Suppl. 829; Eur. Phoen. 519; Ar. Vesp. 416. — Gew. c. gen., ſich einer Sache entziehen, entſchlagen, vgl. Ar. Plut. 42. 75 Ran. 829; der gen. deutet eigtl. auf ein theilweiſes Nachlaſſen, Aufgeben, der acc. auf ein gänzliches Aufgeben hin, vgl. Valck. Eur. Phoen. 522 Hipp. 333 u. Elmſl. Med. 719, wie Herm. zu Soph. El. 1269. [*I* wie im ſimpler bei den Attikern lang, bei Hom. u. den Epikern kurz; doch braucht es Hom. des Verſes wegen auch lang in *μεθίεμεν*, Il. 14, 364, *μεθίετε*, 4, 234. 12, 409. 13, 116, *μεθιέμεν*, 4, 351, u. *μεθιέμεναι*, 13, 114, welche Formen ſonſt für den Hexameter unbrauchbar wären; in *μεθίει*, 15, 716, wird es durch das Augm. lang.]

μεθ-ιππεύω, wo anders hinreiten, App. Pun. 44.

μεθ-ίστημι (ſ. ἵσταμαι), weg u. wo anders hinſtellen, App. Hisp. 71.

μεθ-ιστάνω, = Folgdm, D. Sic. 2, 57, N. T.

μεθ-ιστάω, = Folgdm, D. Sic. 18, 58.

μεθ-ίστημι (ſ. ἵστημι), 1) tranſ., anderswohin ſtellen, umſtellen, *ἐγὼ τοι ταῦτα μεταστήσω*, Od. 4, 612, wo Menelaos dem Telemach andere Geſchenke zu geben verſpricht, als er anfänglich geſagt hatte; *καί σε δαίμονες νόσου μεταστήσειαν*, Soph. Phil. 461, ſie mögen dich in einen andern Zuſtand, als die Krankheit iſt, verſetzen, wie *ἀπαλλάσσειν* conſtruirt, d. i. ſie mögen dich von der Krankheit befreien; vgl. *μετάστησον ἡμᾶς κακῶν* Eur. Hel. 1458; *μεταστήσουσ' οἶστρον τόνδ' ἠσυχάζοντα*, Or. 133, d. i. ſie werden ihn aus dem Schlafe aufwecken; *πόδα εἰς ἄλλην χθόνα*, d. i. auswandern, Bacch. 49; *μεθιστάναι τοὺς τρόπους*, geradezu verändern, I. A. 346, vgl. Alc. 172; Ar. Vesp. 748; *ὄνομα μεταστήσαντες*, Eur. Bacch. 296; *μετέστησε τὰ νόμιμα*, Her. 1, 65; auch = von einem Orte weg nach einem andern hinbringen, vertreiben, verjagen, *μετάστησόν με θεᾶς ἀφαγίαν*, Eur. I. T. 775, vgl. *εἰς ἄλλην χθόνα μεταστήσω πόδα*, Bacch. 49. Auch in Proſa, *μεταστῆσαί τινος*, Thuc. 4, 57, *ἐκ τοῦ παρόντος κόσμου τὴν πόλιν μεταστήσας*, nachdem er die gegenwärtige Verwaltung umgeändert, 7, 48, wie Plat. *τὴν πολιτείαν μεθίστησι*, Rep. VIII, 562 c; *τῶν νόμων τὰ ἤδη*, Legg. VII, 797 c; *πολιτείαν, νόμους*, Xen. Hell. 2, 3, 17. 5, 4, 46; Folgde; *τὴν δυναστείαν εἰς ἑαυτόν*, übertragen, Pol. 22, 21, 1. — 2) in den intranſ. tempp. u. im med. ſich umſtellen, anderswohin gehen, *ἑτάροισιν μεθίστατο*, er trat zu den Freunden hin, Il. 5, 514; *παλαιὸν δ' εἰς ἴγνος μετίσταν*, Aesch. Suppl. 533; *μετάστα δ' ἀπάρας* vrbdt Soph. O. C. 160; *ἐκ τυραννικοῦ κύκλου Κάλχας μεταστάς*, Ai. 737, er trat aus dem Kreiſe; übtr., *μεθίσταμαι κότου*, ich trete vom Groll weg, laſſe ab, Aesch. Eum. 860; *μεθέστηκεν φυγῇ*, Eur. Med. 1295; u. dem act. entſprechend, *μετέστημεν φόβου, μεταστήτω κακῶν*, Rhes. 295 Hel. 862; auch *βίου*, Alc. 21; ſich entfernen, *τυράννους ἐκποδὼν μεθίστασο*, Phoen. 40; pass., *μετασταθεῖσα τῶν φρενῶν*, Bacch. 1269, wie *μεθέστηκας φρενῶν*, 942, du biſt von Sinnen gekommen; *βίον*, ſterben, Alc. 21; *μετέστη ἐμῶν τρόπων*, Ar. Vesp. 1451, wie *μεθέστηκ' ὢν πρότερον εἶχε τρόπων*, Plut. 365, hat ſich von frühern Sinn geändert; *τῆς τύχης εὖ μετεστώσης*, da ſich das Glück gut gewendet hat, Her. 1, 118; *μετεστήκει*, er hatte ſich davon gemacht, 8, 81, wie *μετεστάμενοι ἐκ τάξιος*, 9, 58; von Staatsveränderungen, *ἡ ὀλιγαρχία μετίσταται*, Plat. Rep. VIII, 553 e; *ἐκ φωτὸς εἰς σκότος μεθισταμένων*, VII, 518 a; *χωρία τὰ πρὸς Δακεδαιμονίους μεθεστηκότα*, die zu den L. übergegangen ſind, Xen. Hell. 1, 4, 9; *ἀπό τινος*, Thuc. 8, 76; *μετάστητε ἔξω*, entfernt euch, Dem. 25, 23; *μεταστᾶσὶς Ἀριστείδης ἐν Αἰγίνῃ διέτριβε*, verbannt, 26, 6; *μεθίστασθαι*, verändert werden, Pol. 6, 9, 10; — Ar. ſagt auch *κοὐ μεθίστησι τοῦ χρώματος*, Equ. 397, er verändert nicht die Farbe. — 3) aor. I. med. von ſich wegſtellen, *μεταστησάμενος τοὺς ἄλλους*, nachdem er die andern hatte abtreten laſſen, Her. 1, 89. 8, 101, wie Thuc. 1, 79; Xen. Hell. 4, 1, 5 u. ſonſt; auch *τὰς φρουρὰς ἐκ τῶν πόλεων*, ſie abmarſchiren laſſen, Pol. 18, 27, 4; auch = verbannen, Aesch. 3, 129; Plut. Aristid. 7.

μεθ-ό, d. i. *μεθ' ὅ*, nachdem, vgl. *μετά*.

μεθ-οδεία, ἡ, Liſt, Argliſt, N. T. u. Sp., Hesych. erkl. *τέχνη*.

μεθ-όδευμα, τό, = *μέθοδος*, Sp.

μεθ-οδευτής, ὁ, der Etwas kunſtgemäß, methodiſch betreibt, Eust.

μεθ-οδευτικός, ἡ, ὁν, kunſtgemäß, methodiſch, Sp.

μεθ-οδεύω, eigtl. nachgehen, verfolgen, *μετέρχεσθαι* erkl. Hesych., Sp., beſ. einen Gegenſtand kunſtgemäß, nach den Regeln, methodiſch abhandeln, D. Hal. iud. Thuc. 19; *γεωμέτρου τὴν ἀλήθειαν ἐκ τῆς ἐμπειρίας μεθοδεύσαντος*, D. Sic. 1, 81; *πῶς μεθοδεύεται γυνή*, 7, 16, wie eine Frau zu behandeln, ihr beizukommen iſt; dah. von den Rednern auch = durch rhetoriſche Kunſtgriffe überliſten, betrügen, ſo im med., Pol. 38, 4, 10; vgl. argum. Dem. or. 47; Rhett. u. a. Sp., wie Charit. 7, 6; *μεμεθώδευμαι* führt Eust. 1325, 32 an.

μεθ-οδ-ηγέω, einen andern Weg führen, Leon. Al. 29 (IX, 351).

μεθ-οδικός, ἡ, όν, methodiſch, nach Regeln, kunſtgemäß behandelnd, unterſuchend, *μεθοδικὸν καὶ ἑστῶτα λόγον* vrbdt Pol. 9, 12, 6; *μεθοδικὸς τρόπος*, 11, 8, 2, *μεθοδικὴ ἐμπειρία*, 1, 84, 6, *ἐπιστήμη*, 10, 47, 12; adv., *μεθοδικῶς χειρίζειν*, 9, 2, 5, Sp.; *οἱ μεθοδικοί*, die methodiſch, wiſſenſchaftlich verfahren, *Ιατροί*, dem *ἐμπειρικός* entgegengeſ., Galen.; *ἡ μεθοδική*, die Methodik, Sp.

μεθ-όδιον, τό, = *ἐφόδιον*, Hesych.; Marm. Oxon. p. 8.

μεθ-οδίτης, ὁ, = *μεθοδευτής, τεχνίτης*, Hes.

μέθ-οδος, ἡ, das Nachgehen, Verfolgen; wohl nur vom kunſtgemäßen, wiſſenſchaftlichen Verfolgen einer Idee, von der wiſſenſchaftlichen Behandlung eines Gegenſtandes, u. beſ. das geregelte Verfahren dabei, die Methode, *ἡ διαλεκτικὴ μεθ. μόνη ταύτῃ πορεύεται*, Plat. Rep. VII, 533 c, vgl. *οὐχ ᾗ Τισίας πορεύεται δοκεῖ μοι φαίνεσθαι ἡ μέθοδος*, Phaedr. 269 d; *τῇ τοιᾷδε μεθόδῳ τῶν λόγων*, Polit. 266 d; *ποιεῖσθαι τὴν μέθοδον*, Soph. 243 d; vgl. noch Rep. IV, 435 d Legg. I, 638 e. So vrbdt Arist. Eth. 1, 1 *τέχνη καὶ μέθοδος*, der auch eine wiſſenſchaftliche Abhandlung, Schrift, ſo nannte. — Von den künſtlichen Wendungen der Rhetoren wurde es übh. auf ein liſtiges Erſinnen übertragen, u. bedeutet ſpäter auch die Liſt, Plut. reg. apophth. p. 91.

μεθ-ολκή, ἡ, das Ziehen nach einer andern Seite hin, Plut. de cur. 5.

μεθ-ομ-ιλέω, mit Andern Umgang haben, unter

Digitized by Google

ihnen ſein, *καὶ μὲν τοῖσιν ἐγὼ μεθομίλεον*, Il. 1, 269.

μεθ-όπιον, *τό*, = *μετόπη*, Hesych., zw.

μεθ-ορία, *ἡ*, sc. *γῆ*, das Gränzland, die Gränze, S. Emp. adv. math. 7, 151. S. *μεθόριος*.

μεθ-ορίζω, angränzen, Theil nehmen, Hesych.

μεθ-όριος, auch 3 Endgn, zuſammengränzend, angränzend, *ἡ Θυρεᾶτις γῆ μεθορία τῆς Ἀργείας καὶ Λακωνικῆς*, Thuc. 2, 27, iſt das Gränzland von Argos u. Lacedämon, 4, 56, wofür Sp. *ἡ μεθόριος* ſagen. Häufig ſteht *τὸ μεθόριον* ſubſtantiviſch, die Gränze, Angränzung, Plat. Legg. IX, 878 b, *οὗς ἔφη μεθόρια φιλοσόφου τε ἀνδρὸς καὶ πολιτικοῦ* Euthyd. 305 c; u. *τὰ μεθόρια*, Xen. Cyr. 1, 4, 16 u. öfter, u. Sp., wie Luc. V. Hist. 1, 20; Plut. Them. 12.

μεθ-ορκόω, einen neuen Eid ſchwören laſſen, *τὴν στρατιὰν εἰς ἑαυτὸν μεθώρκου*, Appian. B. C. 4, 62.

μεθ-ορμάομαι, hinterdrein ſtreben, verfolgen, *μεθορμηθείς*, Il. 20, 192, nachſtrebend, Od. 5, 325.

μεθ-ορμίζω, aus einem Hafen in den andern bringen, *οὐκ ἐν καλῷ ἔφη αὐτοὺς ὁρμεῖν ἀλλὰ μεθορμίσαι ἐς Σηστὸν παρήνει*, Xen. Hell. 2, 1, 25; *στόλον*, Plut. Alc. 37; übh. aus einer Lage in die andere bringen, *ἐξ ἕδρας μεθώρμισα τὸν πλόκαμον*, Eur. Bacch. 929; u. auf den Geiſt übertr., *τοῦ νῦν σκυθρωποῦ καὶ ξυνεστῶτος φρενῶν μεθορμιεῖ σε*, wie *μεθίστημι* gebraucht, Alc. 801. — Med. zur See von einem Orte zum andern fahren, *ἐκ* od. *ἀπό* — *ἐς*, Her. 2, 115. 7, 182 Thuc. 6, 88; übertr., *μεθορμίσασθαι μόχθων πάρα*, Eur. Med. 443, vgl. 258.

μέθυ, *υος*, *τό*, Wein, Hom. nur im nom. u. acc., *σῖτον καὶ μέθυ ἡδύ*, Od. 4, 746 u. öfter, *πολλὸν μέθυ πίνετο*, Il. 9, 469, *γλυκερόν*, Od. 14, 194; *οὐ πίνοντας ἐκ κριθῶν μέθυ*, Aesch. Suppl. 931; Soph. O. C. 482; *ἄκρατον*, *εὔζωρον*, Eur. Cycl. 149 Alc. 760; Ar. u. sp. D., *τοῦ πρὶν πορφυρέου μέθυος*, Plat. 15 (IX, 826); gen. auch Nic. Th. 582. Es hieß wohl jedes berauſchende Getränk ſo, vgl. unſer Meth u. *μέθη*. Die alten Gramm. leiten es falſch von *μεθίημι* ab.

μεθυ-δότης, *ὁ*, Beiname des Dionyſus, der Weingeber, E. M. 575, 46, ſ. *μεθυδώκης*.

μεθ-ύδριάς, *άδος*, *ἡ*, Waſſernymphe, *Νύμφαι*, Alc. 12 (Plan. 226).

μεθυ-δότης, *ὁ*, = *μεθυδότης*, Bacchus, Hymn. in Bacch. 13 (IX, 524); Orph. H.

μεθυμναῖος, *ὁ*, Beiwort des Bacchus, von der Stadt Methymna auf Lesbos, od. nach Andern von *μέθυ*, Plut. Symp. 3, 2; od. nach E. M. *ὅτι μεθ' ὕμνων ἤλθε*; vgl. Ath. VIII, 363 b.

μεθ-ύμνιον, *τό*, nach Phot. *τὸ μετὰ τὸν ὕμνον* od. *ἡ μετὰ μέθης ᾠδή*.

μεθ-υπ-αλλαγή, *ἡ*, = *ὑπαλλαγή*, Schol. Soph. Ai. 292.

μεθ-ύπ-αρξις, *ἡ*, das Nachvorhandenſein, die Nachexiſtenz, Sp.

μεθ-υπ-άρχω, nach einem Andern ſein, nacherſtiren, Sp.

μεθ-υπέρ-βατος, = *ὑπέρβατος*, Gramm.

μεθυ-πίδαξ, *ακος*, weinquellend, *βότρυς*, Zon. 3 (VI, 22).

μεθυ-πλανής, *ές*, vom Wein taumelnd, Greg. Naz.

μεθυ-πλήξ, *ῆγος*, vom Wein getroffen, trunken, Leon. Tar. 37 (Plan. 306) u. Callim. frg. 223.

μεθ-υπο-δέομαι (ſ. *δέω*), ſich andere Sohlen unterbinden, die Schuhe wechſeln, Ar. Eccl. 544.

μεθ-υπό-στρωσις, *ἡ*, das Umbetten, Verändern des Lagers, Hippocr.

μεθύσης, *ὁ*, = *μέθυσος*, getadelt Luc. Soloec. 5; Ath. XV, 685 f.

μέθυσις, *ἡ*, das Berauſchen, Theogn. 846.

μεθύσκω, fut. u. die anderen tempp. von *μεθύω*, berauſchen, in Wein trunken machen, auch übertr. wie unſer berauſchen, *δι' ἡδονῆς μεθύσκοντα* Plat. Legg. I, 649 d u. Sp., *μεθύσασα ἑαυτὴν οἴνῳ*, Luc. Dea Syr. 22. Ueb. benetzen, *τέφρην*, Ep. ad. 78 (XI, 8); *βωμοὺς ἐν γάλακτι μεθύσας*, Philp. 7 (VI, 99). — Pass. ſich berauſchen, zechen; Her. 1, 133; Xen. Hell. 3, 2, 20; Pol. 4, 57, 3; berauſcht werden, *πίνων οὐ μεθύσκεται*, Xen. Cyr. 1, 3, 11; Plat. Conv. 176 c; beſ. im aor. *ἐμεθύσθην*, *τινός*, von Etwas, *μεθυσθεὶς νίκταρος* 203 b, wie *ἀκράτου τῆς ἐλευθερίας* Rep. VIII, 562 d; *ἀνθοσμίου μεθύσκεσθαι*, Luc. Ep. Saturn. 22; dazu dol. inf. *μεθύσθην* für *μεθυσθῆναι*, Alcaeus bei Ath. X, 430 c; *μεμεθυσμένος*, M. Arg. 17 (XI, 26); Hedyl. bei Ath. IV, 176 d.

μέθυσμα, *τό*, ein berauſchender Trank, Philo.

μεθυσο-κότταβος, *ὁ*, ſich beim Kottabus berauſchend, Ar. Ach. 499.

μέθυσος, weintrunken, berauſcht, od. den Trunk liebend, *μεθύση γραῒ*, Ar. Nubb. 547; u. ſo auch ſonſt beſ. von Weibern, vgl. Lob. Phryn. 151; vom Manne Men. bei Ath. X, 442 d, wie Luc. Tim. 55; Plut. Brut. 5.

μεθυσο-χάρυβδις, *ἡ*, die Wein-Charybdis, kom. für Weinſäuferinn, Phryn. in B. A. 51.

μεθ-ύστερος, hinterher, ſpäter, *οἱ μεθύστεροι*, die Nachkommen, Aesch. Spt. 563; das neutr. *μεθύστερον*, adverbial, ſpäter, nochmals, H. h. Cer. 205; Aesch. Ag. 413 Ch. 509; *σοὶ οὐκέτι χρησόμενον τὸ μεθ.*, Soph. Phil. 1118; zu ſpät, Trach. 707.

μεθυστής, *ό*, der ſich oft berauſcht, der Trunkenbold, Arr. Epict. 4, 1, 7, Agath. 9 (V, 296).

μεθυστικός, zum Berauſchen, zur Trunkenheit gehörig, geneigt, nach Phryn. p. 151 ſtatt *μέθυσος* von Männern zu brauchen; *μεθ. καὶ ἐρωτικός* vrbdt Plat. Rep. IX, 573 c; *ἁρμονία*, Arist. pol. 8, 7.

μεθύστρια, *ἡ*, fem. zu *μεθυστής*, Theopomp. bei Poll. 6, 25, ein den Trunk liebendes Weib.

μεθυ-σφαλέω, von Wein berauſcht taumeln, Opp. Cyn. 4, 204.

μεθυ-σφαλής, *ές*, vom Wein taumelnd, ſchwankend, *ἴχνος*, Ep. ad. 286 (Plan. 99); — aber *μεθ. λίγγνος*, M. Arg. 21 (VI, 248), iſt wohl die durch Wein zum Wanken, Taumeln bringt.

μεθυ-τρόφος, Wein ziehend, nährend, *ἡμερίς*, Simonds. 48 (VII, 24).

μεθυ-χάρμων, *ονος*, weinfroh, Liebhaber des Weins, Maneth. 4, 300.

μεθύω, nur praes. u. impf., trunken ſein, vom Wein berauſcht ſein, *νεοστάζων κεφαλῇ, μεθύοντι ἐοικώς*, Od. 18, 240; Sgſt von *νήφω*, Theogn. 478. 627; *ὄφρα μεθύω*, Pind. frg. 90; *τὸ μεθύειν πημονῆς λυτήριον*, Soph. frg. 697 bei Ath. II, 39 f; *μεθύωμεν*, Eur. Cycl. 533; Ar. Equ. 104 u. öfter; *μεθύοντες* ſtehen den *νήφουσι* gegenüber Plat. Rep. III, 395 e. Auch übertr., *ἐπειδὴ ὥσπερ*

Digitized by Google

μεθύομεν ὑπὸ τοῦ λόγου, Lys. 222 c, wie Luc. Nigr. 5; βοείῃ μεθύουσαν ἀλοιφῇ, Il. 17, 390, stark mit Oel getränkt; vgl. κώπην ἅλμης τὴν μεθύουσαν ἴτι, noch naß, Philp. 28 (VI, 38); auch πληγαῖς μεθύων, taumelnd vor Schlägen, Theocr. 22, 98; δέμας ὕπνοις μ., schlaftrunken, Opp. C. 2, 576. Die anderen tempp. zu dieser Bdtg werden aus dem pass. genommen, μεθυσθείς, Eur. Cycl. 166. S. μεθύσκω.

μα-αγωγία, eigtl. ein Opferthier, μεῖον, bringen u. den φράτορες geben, VLL.; bei B. A. 267 wird μεταγωγῆσαι einfach durch θῦσαι erkl.; od. abwägen, bes., Ar. Ran. 797, τὴν τραγῳδίαν, eine Tragödie gleichsam nach Fleischergewicht abwägen. — Bei Synes. = weniger wiegen.

μα-αγωγία, ἡ, das Darbringen eines Opferthieres für die φράτορες, VLL.

μα-αγωγός, der den φράτορες ein Opferthier darbringt, s. μεῖον, Eupol. bei Harpocr.

μαδάω, = μειδιάω, lächeln, Hom. Il. 5, 426 u. sonst, immer im aor. I., wie Hes. Sc. 115; σαρδάνιον μειδῆσαι, Od. 20, 301, s. σαρδάνιος; — πάγχαρον μειδῆσαι, grinsend, höhnisch lächeln, Babr. 94, 6; sp. D., auch von leblosen Dingen, lächelnd, freundlich aussehen, vgl. μειδιάω. Von γελάω wird es so unterschieden, daß dieses das laute, schallende Lachen ist, μειδάω das lautlose, sanfte Lächeln, weshalb man es auch von μὴ αὐδᾶν ableiten wollte; eine Steigerung ist angedeutet H. h. Cer. 204 in der Bdtg μειδῆσαι γελάσαι τε. Vom praes. scheinen sich keine Formen zu finden, daher Einige μειδέω als praes. annahmen.

μαδημα, τό, das Lächeln, ὁάρους καὶ μειδήματα, Hes. Th. 305; Mel. 65 (V, 198).

μαδίᾱρα, τό, = μείδημα, Luc. bis accus. 28, Long. u. a. Sp.; im plur. Plut. Sull. 35.

μαδίᾱσις, ἡ, das Lächeln, Poll. 6, 199.

μαδίασμα, τό, = μειδίαμα, Hesych.

μαδιασμός, ὁ, = μειδίασις, VLL.

μαδιαστικός, zum Lächeln geneigt, Schol. Ar. Plut. 27.

μαδάω, att. = μειδάω, w. m. vgl., wie Lob. Phryn. 82; μεσδιόων, Il. 7, 212; μεσδιῶσα, Ar. Thesm. 513; μεσδιάσας, Plat. Phaed. 86 d; πάνυ μεσδιάσας τῷ προσώπῳ — ἔφη Euthyd. 275 e; μεσδιᾶν, Parm. 130 a; Folgde; übertr., μεσδιᾷ πόντος Satyr. 6 (V, 6), u. a. sp. D., μεσδιάς ἀῦσπνος Qu. Sm. 9, 476. Es ist im Attischen allein, statt μειδιάω, gebräuchlich, vgl. Lob. Phryn. p. 82.

μεῖον, τό, = μείδημα, Hesych.

μειονάκις, mehrmals, Ggsz ἐλαττονάκις, Iambl.

μειονότης, ητος, ἡ, das Größersein, bes. die größere Zahl, Mehrheit, Ggsz ἐλαττονότης, Iambl.

μειόνως, adv. von μείζων, Eur. Hec. 1121 Xen. Cyn. 13, 3.

μείων, ον, u. μειότερος, s. μέγας.

μέλας, ep. = μέλας, nur Il. 24, 79, μείλανι πόντῳ.

μέλια, τά (der sing. μέλιον kommt nicht vor, hingg mit μειλίσσω zusammen), alles Erheiternde, Vergnügende, bes. erfreuliche Gaben, ἐγὼ δ' ἐπὶ μείλια δῶκα, Il. 9, 147. 289, wo vom Brautschatz die Rede ist; auch Schmuck- u. Spielsachen, Ap. Rh. 3, 146, u. sp.; vgl. Jacobs Anth. Pal. p. 544. — Geschenke zur Buße od. Sühne, um den Beleidigten wieder zu versöhnen, ἐπὶ μείλια θέσθαι, Ap. Rh. 4, 1549, Andere lesen ἐπιμείλια; νόσφι δέ οἱ αὐτῷ φάτ' ἐοικότα μείλια τίσειν, 3, 594, Schol. τιμωρία.

μείλιγμα, τό, alles zur Besänftigung, Beruhigung, Erheiterung Dienende, Hom. nennt μειλίγματα θυμοῦ Leckerbissen, welche der Hausherr den Hunden giebt, Od. 10, 217, worauf sich die Erkl. des E. M. λείψανα bezieht, = ἀπομαγδαλιά; Χρυσηΐδων μείλιγμα, Aesch. Ag. 1414, heißt Agamemnon, Liebling, Lust der Chryseis; bes. von Sühnopfern, χοὰς φερούσας νεκρέοις μειλίγμασιν, Ch. 15; νηφάλια, Eum. 107, wie auch sp. D., Gaetul. 5 (VII, 354); Aesch. vrbdt auch γλώσσης ἐμῆς μείλιγμα καὶ θελκτήριον, Eum. 846; Sp., ὀργῆς μείλιγμα, Plut. Pomp. 47; νούσων, Heilmittel, Nic. Ther. 896; Μουσῶν, Theocr. 22, 221, erheiternder Gesang; auch was eine Speise schmackhaft macht, Ath. III, 109 e. — Bei Longin. 32, 3 = mildernde Ausdrücke.

μειλικτήριος, zum Versöhnen, Beruhigen geeignet, τὰ μειλικτήρια, Sühnopfer, φέρουσα νεκροῖσι, Aesch. Pers. 602.

μειλικτικός, = Vorigem, adv., Schol. Ar. Plut. 233.

μείλικτρον, τό, = μείλιγμα, Ap. Rh. 4, 712.

μειλίνεος, = μείλινος, Opp. C. 4, 381.

μειλινόεις, f. l. für μηλινόεις, Nic. Ther. 173.

μείλινος, poet. statt μέλινος, von Eschenholz, eschen, ἔγχος, δόρυ, Il.

μείλινος, = μειλιχος, ἀδονά, Eur. I. A. 234, zw.

μείλιξις, ἡ, das Besänftigen, Versöhnen, VLL.

μειλίσσω, mild, angenehm machen, erheitern, bes. freundlich behandeln, Einem zu Gefallen Etwas thun, πυρὸς μειλίσσειν ὄκα, Il. 7, 410, = χαρίζεσθαι, den Todten einen Gefallen thun, indem man ihnen die Verbrennung, ihren Antheil am Feuer gewährt; τινὰ τραπέζῃ, bewirthen, Theocr. 16, 28; auch bitten, ἱκέσθαι, Ap. Rh. 4, 416; übh. besänftigen, ὀργάς, Eur. Hel. 1339; τινὰ χύτλοις, Ap. Rh. 4, 708; übertr., λιπαροῖς χεύμασιν γαίας οὐδὸς μειλίσσειν, Aesch. Suppl. 1010, durch reichliche Ueberschwemmungen den Erdboden erfreuen, befruchten; στυγίους μητρὸς ὀργάς, besänftigen, Eur. Hel. 1355. — Pass. erheitert werden, sich erheitern, H. h. Cer. 291. — Med. μηδέ τί μ' αἰδόμενος μειλίσσεο, μηδ' ἐλεαίρων, Od. 3, 96. 4, 326, aus Achtung gegen mich rede mir nicht zum Munde, schone, mildre Nichts; versöhnen, Ap. Rh. 1, 860 u. oft, u. a. Sp., auch in Prosa, ἔθνη τυφασσεύων καὶ μειλισσόμενος, Plut. Alex. fort. 1, 3. — Vgl. μέλι, μειλίχιος, mulceo, mild.

μειλίχη, ἡ, der lederne Riemen der Faustkämpfer in seiner ältesten Gestalt, als noch keine Nägel eingefügt waren, ein sanfter, weicher Faustriemen, Paus. 8, 40, 3.

μειλιχία, ἡ, Sanftmuth, Milde, μειλιχίῃ πολέμοιο, schonendes, laues Betreiben des Krieges, Il. 15, 741; Freundlichkeit, Hes. Th. 206 u. sp. D., wie Ap. Rh. 2, 1281; Leont. 3 (Plan. 33).

μειλιχιεῖον, τό, Tempel des Zeus μειλίχιος, Inscr.

μειλίχιος (μειλίσσω, vgl. μειλιχος), besänftigend, schmeichelnd, liebkosend, anmuthig, αἰδοῖ μειλιχίῃ, mit anmuthiger Scheu, Od. 8, 172; Hes. Th. 92; gew. bei Hom. von Worten, μειλίχιον μῦθον

Digitized by Google

φέρε Καδμείοισι, Il. 10, 288, u. häufig μειλιχίοις μύθοις, ἔπεσι, u. ohne ein subst., προσαυδᾶν μειλιχίοισιν, mit liebkosenden Schmeichelworten anreden, 4, 256. 6, 214, wie Pind. μειλιχίοις λόγοις, P. 4, 128. 240; im Ggstz von στερεοῖς ἐπέεσσι νείκεον, Il. 12, 267; Soph. braucht es von Quellen, κρατὴρ μειλιχίων ποτῶν ῥεύματι συντρέχει, O. C. 157; — Ζεὺς Μειλίχιος, der Beschützer derer, die ihn mit Sühnopfern (μειλίχια ἱερά, Plut. def. or. 14 Thes. 12) anrufen u. versöhnen; ihm wurden in Athen jährlich die Διάσια gefeiert, Thuc. 1, 126; vgl. Xen. An. 7, 8, 4; Paus. 2, 20, 1; auch Dionysus heißt so, Plut. Anton. 24; vgl. Ath. III, 78 c. — Adv., Ap. Rh. 2, 467.

μειλιχό-βουλος, mild rathend, Procl. h. Min. 40.

μειλιχό-γηρυς, heißt Adraſt bei Tyrt. 3, 8, mit süßer, lieblicher Stimme.

μειλιχό-δωρος, süße, angenehme Gaben spendend, οἶνος, Hermipp. bei Ath. I, 29 e.

μειλιχό-μειδὴς Σαπφοῖ, süß, sanft lächelnd, Alcaeus bei Hephaest. p. 80, Bergk nach Herm. μελιχόμ.

μειλιχό-μητις, sanftes Sinnes, Hesych.

μειλιχό-μῦθος, von angenehmer, einschmeichelnder Rede, Greg. Naz.

μείλιχος, ον, = μειλίχιος, freundlich, liebreich, mild, ἔπος, Od. 15, 374, wie Hes. Th. 84; u. von Personen, οὐ γὰρ μείλιχος ἔσκε πατὴρ τέος ἐν δαὶ λυγρῇ, Il. 24, 739; πᾶσιν, gegen Alle, 17, 671; μείλιχος ὀργά, αἰών vrbdt Pind. P. 8, 102. 9, 44; μείλιχος Λητώ, Hes. Th. 406; μείλιχα μυθεῖσθαι, Opp. C. 3, 219; ὠδίνων μειλίχῳ Ἀρτέμιδι, Crinag. 12 (VI, 242); auch in sp. Prosa, πᾶσι μ. καὶ φίλος, Plut. cons. ad Apoll. p. 364; Cat. mai. 6.

μειλιχό-φωνος, = μειλιχόγηρυς, Sappho frg. 120 bei Aristaen. 1, 10, Neue verm. μελίφωνος.

μεῖον, ονος, τό, neutr. zu μείων, comparat. von μικρός, kleiner. — Als subst. heißt so das Schaaf, welches an dem dritten Tage des atheniſchen Feſtes der Apaturien, κουρεῶτις, der Vater, wenn er ſeinen Sohn in die Regiſter der φράτορες eintragen ließ, als Opfer u. Ehrengeſchenk darbrachte; die VLL. u. Schol. Ar. Ran. 798 erkl. es dah., daß es ein beſtimmtes Gewicht haben mußte, von den φράτορες gewogen wurde, und daß dabei es ein herkömmlicher Spaß geweſen ſei, μεῖον, μεῖον, zu leicht, zu leicht! zu rufen; alſo μεῖον = κούρειον, ſ. μειαγωγός, μειαγωγέω. — Auch = μεῖον, w. m. ſ.

μειον-εκτέω, = μεῖον ἔχειν τινός, Ggſtz von πλεονεκτέω, weniger als ein Anderer haben, d. i. zu kurz kommen, im Nachtheil ſein, Xen. Cyr. 8, 6, 23 Mem. 3, 14, 6 u. öfter; τινός, Hier. 1, 29 u. Sp., wie Luc. D. D. 20, 4.

μειον-έκτημα, τό, das Wenigerhaben, der Nachtheil, Ggſtz von πλεονέκτημα, Sp.

μειον-έκτης, ὁ, der weniger hat, zu kurz kommt, im Nachtheil iſt, Sp.

μειον-ξία, ἡ, das Wenigerhaben, im Nachtheil Sein, Xen. Cyr. 2, 1, 25 u. Sp.

μειόνως, adv. von μείων, weniger, zu wenig, ἔχειν, Soph. O. C. 104, zu gering ſein, u. ſonſt.

μειότερος, poet. = μείων, kleiner, Diosc. 17 (VII, 411), u. einzeln bei a. sp. D.

μει-ουρία, ἡ, Kurzſchwänzigkeit, = μυουρία, Sp.

μει-ουρίζω, den Schwanz kürzer machen, übh. abſtutzen, ἐς κορυφήν, Nicomach. arith. 2, 13.

μείουρος (wie μύουρος, w. m. ſ.), kurz-, ſtutzſchwänzig, wie μύουρος, Ael. H. A. 15, 13; — στίχοι μείουροι, οἱ ἐπὶ τῆς ἐκβολῆς τὴν χωλότητα ἔχοντες, Ath. XIV, 632 e, u. ſonſt bei den Gramm., Hexameter, welche in einem der letzten beiden Füße eine Kürze ſtatt einer Länge haben, wie ὅπως ἴδον αἴολον ὄρνιν, u. ä. — Auch περίοδος, Arist. rhet. 3, 9 (Bekk. μύουρος) u. a. Rhett., eine Periode mit zu kurzem Nachſatz.

μειό-φρων, ον, leichtſinnig, thöricht, VLL.

μειόω, kleiner machen, verringern, verkleinern, μηδὲν μεῖον τοῦ ἀληθοῦς τὰ τῶν πολεμίων, Xen. Cyr. 6, 3, 17, ſtelle es nicht geringer dar; τὸ γεγενημένον, im Ggſtz von μεγαλύνομαι, Hier. 2, 17; Ggſtz von αὔξω, Pol. 9, 20, 3; D. Hal. 4, 16; häufiger im pass. weniger, auch geringer, ſchlechter werden, abnehmen, Plat. Crat. 409 c; Xen. Mem. 2, 7, 9; πάντες τὴν διάνοιαν μειοῦνται, 4, 8, 1; οἱ οἶκοι μειοῦνται, Oec. 2, 15; τινός, nachſtehen, Cyr. 7, 5, 65; Luc. merc. cond. 27.

μειρακεύομαι, = μειρακιεύομαι, Sp., wie Alciphr. 2, 2, zw.

μειρακίδιον, τό, = μειράκιον, Sp.

μειρακι-ξ-απάτης, ὁ, der Knabenbetrüger, heißen die Philoſophen, Ep. ad. 110 (App. 288).

μειρακιεύομαι, ſich wie ein Knabe, muthwillig, kindiſch betragen; Ath. XIII, 585 d; Strat. 77 (XII, 238); Plut. Ant. 10; Luc. D. Mort. 27, 9 u. a. Sp.; auch v. l. μειρακεύομαι.

μειρακίζομαι, ein Knabe werden, aus den Kinderjahren in die Knabenjahre kommen, ὅσοι εἰς ἡλικίαν ἐμειρακίσαντο, Arr. An. 4, 13, 1.

μειρακικός, knabenhaft, Lob. Phryn. 213.

μειράκιον, τό, dim. von μεῖραξ, Knabe, Ar. Nub. 977, u. öfter bei den Comic., beſ. vom 14. bis 20. Jahre; νέον ἔτι μ., Plat. Prot. 315 d; μειράκια ὄντα ἄρτι ἐκ παίδων, Rep. VI, 497 e; ὥςτ' εἰς ἄνδρας ἐκ μειρακίων τελευτῶσι, Theaet. 173 b; ἐκ μειρακίου, von Kindheit an, Isae. 5, 40; Aesch. 1, 7 ſtellt ſie hinter die παῖδες, u. nach Schol. dazu ſind es οἱ ἀφελόμενοι ἡβᾶν ἕως ἂν ἐκ τῶν ἐφήβων ἐξελθόντες εἰς ἄνδρας ἐγγραφῶσι. Bei Philo ſteht er zwiſchen ἔφηβος u. νεανίσκος.

μειρακιόομαι, zum μειράκιον werden, heranwachſen; Xen. Lac. 3, 2; Ael. V. H. 12, 1.

μειρακίσκη, ἡ, dim. von μεῖραξ, Mägdlein, Ar. Ran. 410 Plut. 963.

μειρακίσκος, ὁ, dim. von μεῖραξ, von Thom. Mag. verworfen; Plat. aber ſagt ἦν δή παῖς, μᾶλλον δὲ μειρακίσκος, Phaedr. 237 b u. Ä., vgl. Lob. Phryn. 213.

μειρακι-ώδης, ες, knabenhaft, muthwillig, thöricht, καὶ ἀνόητος δόξα, Plat. Rep. V, 466 b, öfter; ὑπερβολαί, Arist. rhet. 3, 11; στάσις, Pol. 10, 33, 6; oft bei Luc.

μειρακύλλιον, τό, dim. zum Folgdn, Liban.

μειρακύλλιον, τό, dim. von μεῖραξ od. μειράκιον, Bübchen, Ar. Ran. 89 Eubul. bei Ath. IV, 108 b u. Sp., wie Luc. Paras. 43.

μεῖραξ, ακος, ὁ u. ἡ (vgl. εἶρην?), Knabe, Mädchen, nach den Atticiſten nur von Mädchen zu ſagen, μειράκιον von Knaben, vgl. Phryn. 212 u. Lob. dazu; u. ſo braucht es Ar. Ran. 410 u. öfter, u. a. Comic., die auch im obſcönen Sinne den, qui muliebria

Digitized by Google

patitur, ὁ μεῖραξ nennen, vgl. Lob. a. a. O.; auch Sp. von Mädchen, wie Luc. Asin. 52, vgl. Soloec. 5.

μείρομαι, perf. ἔμμορα, bei Hom. u. Hes. nur in der 3. Perf. sing. ἔμμορε, welche Form Il. 1, 278 auch als aor. erkl. wird, ohne Grund, vgl. Il. 15, 189 Od. 5, 335. 11, 338; Hes. O. 349 Th. 414. 426; sp. D. haben aber danach gebildet ἔξέμμορον, Nic. Th. 791; ἔμμορες, Ap. Rh. 3, 4; — μεμόρηκα u. perf. pass. s. nachher; — als seinen Antheil empfangen, gew. mit der Nebenbdtg des Gebührenden, ἥμισυ μείρεο τιμῆς, empfange als deinen gebührenden Antheil die Hälfte der Ehre, Il. 9, 616; Sp. auch = durchs Loos vertheilen, nach dem Loose unter sich vertheilen, u. übh. theilen, τριπλόα μείροντας ἀροτήσιον ὥρην, Arat. 1053. — Dah. im perf. (durchs Loos) einer Sache theilhaft sein, οὔπω ὁμοίης ἔμμορε τιμῆς σκηπτοῦχος βασιλεύς, Il. 1, 278. Sp. D. auch mit dem accus., Ap. Rh. 3, 208. 4, 1749; Nic. Al. 488, der es auch wie τυγχάνω mit dem part. verbdt, νόημα μεμόρηκε κακῇ ἐφαλμένον ἄτῃ, Al. 213; in Beziehung auf die Vertheilung der Welt sagt Poseidon ἕκαστος δ' ἔμμορε τιμῆς, Il. 15, 189; Hesych. erkl. die dor. Form ἐμμόραντι durch τετεύχασι. — Das perf. pass. nur in der 3. Perf. sing. εἵμαρται, wie plusqpf. εἵμαρτο, u. im part. εἱμαρμένος, bef. im fem., es ist durch das Loos zugetheilt, durch das Schicksal bestimmt, νῦν δέ με λευγαλέῳ θανάτῳ εἵμαρτο ἁλῶναι, Il. 21, 281, wie Od. 24, 34, u. so mit folgdm acc. c. inf., 5, 312; Hes. Th. 894; εἱμαρμένα ἔδρα θεῶν, Theogn. 1027; vgl. Aesch. Ag. 887; u. τοιαῦτ' ἔφραζε πρὸς θεῶν εἱμαρμένα τῶν Ἡρακλείων ἐκτελευτᾶσθαι πόνων, Soph. Tr. 168, das von den Göttern Bestimmte, von den Arbeiten des Herakles; bei Plat. steht in dor. Form γᾶς μεμόραται πυρός τε, Tim. Locr. 95 a; gew. οὐχ εἵμαρται κακὸν κακῷ φίλον εἶναι Phaedr. 255 b, ἀνάγκη δὴ καὶ εἵμαρται ἢ ἀπολωλέναι Rep. VIII, 566 d; u. am häufigsten im partic., ἐπειδὴ δὲ καὶ τούτοις χρόνος ἦλθεν εἱμαρμένος γενέσεως Prot. 320 d; ἤδη καὶ ἡ εἱμαρμένη ἡμέρα παρῆν 321 c; εἴπερ εἱμαρμένον εἴη ἀνθρώποις στασιάσαι Menex. 243 e; καὶ τοὺς εἱμαρμένους χρόνους μείναι Phaed. 113 a; ἡ εἱμαρμένη, das Schicksal, Verhängniß, ὅταν ἡ εἱμ. καλῇ 115 a, κατὰ τὴν τῆς εἱμαρμένης τάξιν καὶ νόμον Legg. X, 904 c; ὅτι τὴν εἱμαρμένην οὐδ' ἂν εἷς ἐκφύγοι Gorg. 512 e, öfter; τὸν τῆς εἱμαρμένης καὶ τὸν αὐτόματον θάνατον περιμένει, Dem. 18, 205; einzeln bei Sp. Dazu adj. verb. εἱμαρτός, s. oben. — Sp. D. haben auch μέμορμαι, im part. μεμορμέναι Κῆρες, Diod. 8 (VII, 700); Lycophr. 430; Antp. Thess. 66 (VII, 286); πύρος θάνατόν γε μεμορμένον ἀμφικαλύψαι, Ap. Rh. 3, 1130; Alex. Aet. 5, 38; E. M. 312, 46, wie Schol. Il. 10, 67, erwähnen den äol. inf. μέμορθαι, wie Phot. erkl. μέμορται durch μεμοίρατω. Auch μεμορημένος, Antp. Th. 66 (VII, 286); μεμόρηται, c. partic., Ap. Rh. 1, 646. 973; πυρὸς μεμορημένος αἰγαγρός, entgegsetzt, Nic. Al. 229. — Bei Hesych. steht noch τε Gloſſe ἔμορτεν, ἰσήμορτεν, ἀπέθανεν. — Bei Arat. 655 ist μειρομένη γονάτων = ἀμειρομένη, getrennt von, beraubt. — Bei Nic. Ther. 402 ist μείρομαί τινος = ἰμείρομαι.

μείς, ὁ, ion. u. äol. = μήν, der Monat; Il. 19, 107; H. h. Merc. 11; Hes. O. 559; Her. 2, 82; auch Pind. N. 5, 44; vgl. Plat. Crat. 409 c Tim. 39 c; sonst findet sich nur μεινί in einer Inscr., vgl. Böckh Staatsh. II p. 395.

μεῖστος, p. superl. zu μείων, Bion. 5, 10; Hesych. erkl. μεῖστον durch ἐλάχιστον.

μείωμα, τό, die Verringerung, Verminderung, Xen. An. 5, 8, 1.

μείων, μεῖον, s. μικρός.

μει-όνυμος, compar. zu μικρώνυμος, mit kleinerem Anzeiger, von Verhältniſſen in der Arithmetik, Iambl. u. Nicom. p. 68 a.

μείωσις, ἡ, das Verringern, Verkleinern, Pol. 9, 43, 5; S. Emp. adv. math. 9, 400.

μειωτικός, zum Verkleinern gehörig, verkleinernd, Longin. 42. — Adv., S. Emp. adv. Math. 3, 42.

μειωτός, verkleinernd, zu verkleinern, der Verkleinerung fähig, Sp.

μελάγ-γαιος, = folgdm, χώρη, Her. 2, 12. 4, 198.

μελάγ-γαιος, ſchwarzerdig, von ſchwarzem, gutem Boden, Theophr.

μελάγ-γεως, att. daſſelbe, Theophr.

μελάγ-γλήνος, ſchwarzäugig, Sp.

μελάγ-γυιος, mit ſchwarzen Gliedern, Paul. Sil. Ecphr. 570.

μελάγ-καρπος, mit ſchwarzer Frucht, Ἀσάφεια, Empedocl. 14.

μελάγ-κερος, att. μελάγκερως, mit ſchwarzen Hörnern, Aesch. Ag. 1098.

μελαγ-κευθής, ές, im Dunkel verborgen, Bacchyl. frg. 38. Neue's Em. für μελαμβαφής.

μελάγ-κολπος, mit ſchwarzem Buſen, Nonn. D. 34, 53.

μελαγ-κόμης, ὁ, ſchwarzhaarig, Poll. 2, 24.

μελαγ-κορος, f. l. für μελάγκαρπος bei Tzetz.

μελαγ-κορυφίζω, ſingen wie der folgende Vogel, Hero de spir. p. 220.

μελαγ-κόρυφος, mit ſchwarzem Scheitel, ὁ μελ., ein Vogel, der Mönch, Ar. Av. 887, Arist. H. A. 7, 3. 9, 15, Ath. II, 65 b.

μελαγ-κράϊνος od. μελάγκραινος, aus Binſen geflochten, Philet. 6 bei Strab. 3, 5, 1, wo auch σφενδόναι μελαγκραΐναι od. μελαγκράνιαι ſteht, wofür Kramer richtiger μελαγκράνινας conj.

μελάγ-κρανις, ιος, ἡ, die Binſenart, die ſchwarze Knöpfchen od. Kolben an der Spitze trägt, Theophr.

μελαγ-κρήβαινος, mit ſchwarzer Hauptbinde, Paul. Sil. ecphr. 488; ὁμίχλη, Nonn. par. 6, 67.

μελαγ-κρήπις, ἰδος, mit ſchwarzer Grundlage, ſchwarzen Schuhen, Sp.

μελάγ-κροκος, mit ſchwarzem Einſchlag im Gewebe, allgemein bei Aesch. von einem Schiffe, mit ſchwarzen Segeln, Spt. 839.

μελάγ-κωπος, mit ſchwarzem Griffe, Schol. Eur. Or. 809.

μελαγ-χαίτης, ὁ, der ſchwarzhaarige; Μίμας, Hes. Sc. 186; Neſſus, Soph. Trach. 834; Hades, Eur. Alc. 440; Poſeidon, P. Sil. ecphr. 64.

μελάγ-χαμα, τά, Flecken, wo der Winterſchnee geſchmolzen iſt, u. die daher ſchwarz ausſehen; ſie dienen den Haſen zum Winterlager, Xen. Cyn. 8, 1.

μελάγχιμος (vgl. σύγχιμος), ſchwarz; λευκὸν ἦμαρ νυκτὸς ἐκ μελαγχίμου, Aesch. Pers. 293, φάρεα, Ch. 11, γυῖα, Suppl. 700; πέπλος, Eur.

Digitized by Google

Phoen. 375, *γαίας πέδον*, Rhes. 962; *τὰ μελάγχιμα*, = Vor., Poll. 5, 66.

μελαγ-χίτων, *ωνος*, mit schwarzem Unterkleide, schwarz gekleidet u. übertr. traurig, *φρήν*, Aesch. Pers. 114.

μελάγ-χλαινος, mit schwarzem Oberkleide, Mosch. 3, 27.

μελάγ-χλωρος, schwarzgelb od. schwarzbraun, f. v. l. für *μελίχλωρος*, Plat. Rep. V, 474 e.

μελαγ-χολάω, schwarzgallig sein, an schwarzer Galle leiden, melancholisch sein, Ar. Av. 14 Plut. 12 u. öfter; rasen, *ὦ μοχθηρὲ μελαγχολᾷς*, Plat. Phaedr. 268 e; *οὐ μόνον ἄδικος, ἀλλὰ καὶ μελαγχολᾶν δοκῶν*, Dem. 48, 56; *τοῖς κακοῖς*, Luc. Tim. 8.

μελαγ-χολία, *ἡ*, Schwarzgalligkeit, Melancholie, Tiefsinn, durch die ins Blut sich ergießende Galle entstehend, Tim. Locr. 103 a; im plur., Hippocr. u. Sp., wie Luc. Mort. D. 20, 4 Vit. auct. 14.

μελαγ-χολικός, *ἡ*, *όν*, zu schwarzer Galle gehörig, zum Tiefsinn, zur Melancholie geneigt; Plat. Rep. IX, 573 c; Hippocr., Plut. u. a. Sp.

μελάγ-χολος, mit schwarzer Galle bestrichen, *ἰοί*, Soph. Trach. 570.

μελαγ-χολόδης, *ες*, von schwarzgalliger, melancholischer Beschaffenheit, sp. Medic.

μελαγ-χρής, *ές*, att. = *μελάγχροος*, vgl. Mein. Men. p. 281; *μελαγχρῆ μᾶζαν*, Polioch. bei Ath. II, 60 b, wie *μάζης μελαγχρῆ μερίδα*, Antiphan. ibd. IV, 161 a.

μελαγ-χροιής, *ές*, = Folgd., von der dunkelbraunen Farbe eines Heldenantlitzes, Od. 16, 175; Orph. lith. 715 steht *μελαγχροίης*.

μελάγ-χροος, ion. *-χροος*, *-χρουν*, von schwarzer, dunkler Farbe, schwarzer, dunkelfarbiger Haut, bes. von der bräunlichen, kräftigen Gesichtsfarbe des viel im Freien lebenden Mannes, Plut. Arat. 20 Luc. navig. 2; — plur. auch *μελάγχροες*, Her. 2, 104.

μελάγ-χρως, *ωτος*, = Vorigem; *Εὐμενίδες*, Eur. Or. 321; Plat. Phaedr. 253 e; Arist. H. A. 9, 41.

μελάγ-χυλος, = Folgdm, Sp.

μελάγ-χυμος, mit schwarzem Safte, Sp.

μέλαθρον, *τό*, die Stubendecke, bes. der große Querbalken, welcher die Decke trägt, *πολλὰ δὲ καὶ καθύπερθε μελαθρόφιν ἐξεκέχυντο* Od. 8, 279, *ἀψαμένη βρόχον αἰπὺν ἀφ' ὑψηλοῖο μελάθρου* 11, 278, H. h. Cer. 188. Auch das Dachgebälk, Dachgesims, Od. 19, 544 *ἐπὶ προὔχοντι μελάθρῳ*. — Dach, *ἐπεί κε μέλαθρον ὑπέλθῃ* Od. 18, 150, vgl. Il. 2, 414. 9, 204. 640; gew. übh. Haus, Wohnung, *κυπαρίσσινον*, Pind. P. 5, 40, u. so immer bei den Tragg., *ἐς μέλαθρα καὶ δόμους ἐφεστίους ἐλθών* Aesch. Ag. 825, *μελάθροις ἐν βασιλείοις* Ch. 339. 1061; bei Soph. Phil. 147, *τῶνδ' ἐκ μελάθρων*, die Höhle des Philoktet bezeichnend; *ὑψιπετὲς εἰς μέλαθρον* Eur. Hec. 1101, u. öfter im plur., bes. von Häusern der Fürsten, wie auch bei sp. D., z. B. Ap. Rh. 3, 789. Nach E. M. von *μελαίνω*, weil in der Decke das Loch zum Rauchfang angebracht war.

μελαθρόω, mit Balken verbinden, befestigen, im pass., LXX.

μελαιναῖος, = *μέλας*, Orac. Sib. V, 328.

μελαινάς, *άδος*, *ἡ*, ein Fisch, Cratin. bei Ath. VII, 303 d.

μελαινίδες, *αἱ*, eine schwärzliche Muschel- oder Schneckenart, Sophron. bei Ath. III, 86 a.

μελαινίς, *ίδος*, *ἡ*, die schwarze, nächtliche, Beiwort der Aphrodite in Korinth, Ath. XIII, 588 b.

μελαινό-βῖν, *ῖνος*, schwarznasig, s. *κελαινόρινος*.

μελαινό-φαιος, schwarzgrau, richtiger *μελανόφαιος*, w. m. s.

μελαίνω, schwarz machen, schwärzen (vgl. *μελανέω*), übertr., *φράσιν*, einen dunklen Ausdruck brauchen, neben *πολλὰ αἰνιγματώδες ἐκφέρει*, Ath. X, 451 c u. a. Gramm. — Häufiger im pass. schwarz werden; vom Blute, *μελαίνετο δὲ χρόα καλόν* Il. 5, 354, vgl. *μελανθὲν αἷμα* Soph. Ai. 902; von der beim Pflügen aufgegriffenen Erde, Il. 18, 548; vom Kinne, das durch den wachsenden Bart dunkler gefärbt wird, Hes. Sc. 167; von dem Dunklerwerden der reifenden Trauben, ibd. 300; übertr., Philodem. 15 (V, 124).

μελαμ-βαθής, *ές*, mit schwarzer Tiefe, tief und schwarz; *Ταρτάρου μελαμβαθὴς κευθμών*, Aesch. Prom. 219; Soph. frg. 469; *σῆκον ἐς μελαμβαθῆ δράκοντος*, Eur. Phoen. 1017; sp. D., wie Ap. Rh. 4, 516.

μελαμ-βαθύς, *ό*, dasselbe, eine falsche Form, vgl. Lob. zu Phryn. 534.

μελαμ-βαφής, *ές*, schwarzgefärbt, Suid., auch v. l. für das Vorige, bei Aesch.

μελάμ-βιος, von schwarzem, dunkelm Leben, Hesych.

μελαμ-βοος, mit schwarzen Ochsen, Eust. 562, 39.

μελαμ-βόρειον, *τό*, = Folgdm, Strab. 4, 1, 7, v. l. *μελαμβόριος*.

μελαμ-βόρειος, *ὁ*, der schwarze Nordwind, Ios.

μελά-μβροτος, mit schwarzen Menschen, von schwarzen Menschen bewohnt, *Αἰθιοπὶς γῆ*, Eur. frg. Archel. 2.

μελάμ-βωλος, schwarzschollig; *Αἴγυπτος*, Philp. 10 (VI, 231); Opp. Cyn. 3, 511.

μελαμ-πᾱγής, *ές*, schwarz geronnen, schwarz und fest, *αἷμα φοίνιον* Aesch. Spt. 719, *τρίβῳ τε καὶ προσβολαῖς πέλει δικαιωθεὶς* Ag. 381.

μελάμ-πεδος, mit schwarzem Boden, Eust. 28, 23.

μελάμ-πεπλος, in schwarzem Schleier, schwarz umhüllt; *νύξ*, Eur. Ion 1150 (vgl. Alexis Ath. XII, 552 e); *ἄναξ νεκρῶν*, Alc. 846; auch *στολή*, 429; Persephone, Paul. Sil. 40 (XI, 60); *γύαλον*, Ep. ad. 534 (VII, 43).

μελαμ-πέταλος, schwarzblätterig, *δάφνης κλώνες*, Mel. 1 (IV, 1).

μελάμ-πετρος, schwarzfelsig, Conj. bei Philet. 19.

μελαμ-πόδιον, *τό*, schwarze Nießwurz, soll nach Melampus benannt sein, der ihren Gebrauch zuerst gelehrt habe, Theophr., auch *μελαμπόδειος ἑλλέβορος*.

μελαμ-πόρφυρος, dunkelpurpurfarbig, Poll. 4, 119.

μελάμ-ποους, *ποδος*, gen. *ποδος*, schwarzfüßig, Sp.

μελάμ-πτερος, schwarzflügelig, schwarzgefiedert, Archi. 21 (IX, 339 steht getrennt *μέλαν πτερόν*).

μελάμ-πῦγος, mit schwarzem, schwarzbehaartem Hintern, was als Zeichen besonderer Mannhaftigkeit galt, *ἐχθροῖς*, Ar. Lys. 802. Vgl. Hesych. u. *λευκόπυγος*.

μελάμ-πῦρον, *τό*, schwarzer Weizen, ein Unkraut im Weizen, Theophr., Diosc.

μελαμ-φαής, *ές*, schwarz scheinend, dunkel, *ἔρεβος*, Eur. Hel. 525; Carcin. bei D. Sic. 5, 5.

μελαμ-φορέω, = *μελανοφορέω*, Tzetz.

μελάμ-φυλλος, schwarzblätterig, mit dunklem Laube,

Digitized by Google

dichtbelaubt, *Αἴτνας μελαμφύλλοις κορυφαῖς*, Pind. P. 1, 27; *γῆ*, Soph. O. C. 483, ſchattig; *ὄρη*, Ar. Th. 997; *sp.* D., wie D. Per. 573; — *τὸ μελάμφυλλον*, eine Pflanze, Bärenklau, Diosc.

μελάμ-φωνος, mit dunkler, heiſerer Stimme, Gal.

μελαν-ψῆφῖς, *ῖδος*, mit ſchwarzen Steinchen, Kieſeln, *Ἄνανρος*, Callim. Dian. 101, *Ἰσμηνός*, Del. 76. Bei Philet. 19 vermuthet man auch **μελάμψηφος**.

μέλαν, *τό*, das Schwarze, ſ. *μέλας*. Als subst. bef. die Tinte, Leon. Al. 25 (IX, 350); Plut. u. A.

μελαν-έτος, *sb.* *-αίετος*, *ὁ*, der ſchwarze Adler, Arist. H. A. 9, 32.

μελαν-άθηρ, *ερος*, *ὁ*, bei Hesych. *μελαναίθηρ*, eine beſondere Weizenart, Geopon.

μελαν-αιγίς, *ίδος*, *ἡ*, oder richtiger *μελέναιγις* betont, vgl. Spohn de extr. Od. parte p. 192, mit ſchwarzer Aegis, in ſchwarzes Unwetter, in Sturmwolken gehüllt, die Erinys, Aesch. Spt. 681. — In Athen auch Beiname des Bacchus, Schol. Ar. Ach. 146, Paus. 2, 35, 1, wie auch ein ſchwarzer *sb.* dunkelfarbiger Wein hieß, Plut. Symp. 6, 7, 2.

μελαν-αυγέτης, *ου*, *ὁ*, bef. fem. zum Folgdn, *ὄρνις*, Orph. Arg. 515.

μελαν-αυγής, *ές*, ſchwarz ſcheinend, dunkel, *νασμὸς μ.*, das Blut, Eur. Hec. 152.

μελάν-δαφος, *ὁ*, Schwarzkehlchen, ein Vogel, Hesych.

μελάν-δετος, ſchwarz gebunden, ſchwarz umwunden *sb.* eingefaßt, *φάσγανον*, Il. 15, 713, was man erkl. „in das eiſerne Gefäß wohl eingefügt", wie *ξίφος*, Eur. Or. 819 Phoen. 1098; *σάκος*, ein Schild mit einem eiſernen Rande, Aesch. Spt. 43.

μελαν-δίνης, *ὁ*, ſchwarzwirbelnd, *Γάγγης*, D. Per. 577.

μελαν-δόκος, Schwärze, Tinte faſſend, *ἄγγος*, *κίστη*, Tintenfaß, Iul. Aeg. 11 (VI, 68) Paul. Sil. 51 (VI, 65).

μελάν-δρυον, *τό*, der ſchwarze Kern der Eiche (wofür Od. 14, 12 ſteht *τὸ μέλαν δρυός*), Theophr.

μελάν-δρυος, aus ſchwarzem (Eichen-) Walde, *πίτυς*, Aesch. frg.; aber *τὰ μελάνδρυα* u. *οἱ μελανδρῖται*, sc. *τόμοι*, ſind Stücke des folgenden Thunfiſches, Ath. III, 121 b VII, 315 d; = *μελάνδρυα*, *τά*, Xenocrat. alim. 36.

μελάνδρυς, *υος*, *ὁ*, nach Ath. III, 121 b eine Art der größten Thunfiſche, wovon *μελανδρῦαι* herkommt.

μελαν-εἶδέω, ſchwarz ausſehen, Galen.

μελαν-ειμονέω, ſchwarz gekleidet ſein, ſchwarze Kleider tragen, Strab. XI, 11 p. 520, Schol. Eur. Alc. 247.

μελαν-ειμονία, *ἡ*, das Tragen ſchwarzer Kleider, Sp., auch **μελανειμόνησις**.

μελαν-είμων, *ον*, ſchwarz gekleidet, Aesch. Eum. 353, u. in Sp. Prosa, *ἑορτή*, Trauerfeſt, D. Hal. 2, 19.

μελανίαω, ſchwarz werden, ſich ſchwärzen, ſo erkl. Einige Il. 7, 63, *οἳ δὲ Ζεφύροιο ἐχεύατο πόντον ἐπι ῥρῖὶ ὀρνυμένοιο νέον· μελάνει δέ τε πόντος ὑπ' αὐτῆς*, als imperf., das Meer ſchwärzte ſich; Ariſtarchs Anſicht bei Schol. Aristonic.: *ἡ διπλῆ, ὅτι ἐὰν μὲν γράφηται πόντος ὑπ' αὐτοῦ, ἵστασι μελαίνεται ὁ πόντος ὑπὸ τοῦ Ζεφύρου· ἐὰν δὲ πόντον ὑπ' αὐτῆς, ἵστασι μελαίνει δὲ πόντον ὁ Ζέφυρος ὑπὸ τῇ ῥρῖκῃ.* Sicherer iſt Ap. Rh. 4, 1574, *βένθος ἀκίνητον μελανεῖ*, u. Callimach. ep. 8 (XII, 230), *τὸν τὸ καλὸν μελανεῦντα*; vgl. Philod. 10 (V, 121), *μέκκη καὶ μελανεῦσα Φιλαίνιον*; Arat. 836 u. öfter.

μελάν-ζοφος, ſchwarzdunkel, E. M. 270, 19.

μελάν-ζωνος, mit ſchwarzem Gürtel, Nonn. D. 31, 116.

μελανή-φατος *ὕμνος*, ein Geſang auf das ſchwarze Chaos, Orph. Arg. 421, mit der v. l. *μεγαλήφατος*.

μελανη-φορέω, = *μελανοφορέω*, Tzetz. Schol. zu Lycophr. 366.

μελανη-φόρος, ſchwarze Kleider tragend, Diener der Iſis, Inscr. 2293, ff.

μελαν-θέα, *ἡ*, das Sehen des Schwarzen, im Ggſz von *λευκοθέα*, Plut. de virt. moral. 2.

μελανθ-έλαιον, *τό*, Oel aus Melanthium, Diosc.

μελ-άνθεμον, *τό*, eine Art *ἀνθεμίς*, Diosc.

μελ-ανθής, *ές*, ſchwarz blühend, ſchwarz gefärbt, übh. ſchwarz, *γένος*, Aesch. Suppl. 145.

μελ-άνθιον, *τό*, auch *μελάνθιος πόα*, ein Kraut, deſſen Same als Gewürz gebraucht wurde, Schwarzkümmel, Theophr., Diosc.

μελάν-θριξ, *τριχος*, = *μελανόθριξ*, Arist. physiogn. 13.

μελάνθρυον, *τό*, dunkles Wort bei Polyaen. 4, 3, 32, vielleicht *μελάνδρυον*, = *μελάνδρυς*.

μελανία, *ἡ*, die Schwärze, Arist. categ. 5, 45 u. Sp. — Ein ſchwarzer Fleck, eine ſchwarze Wolke, Xen. An. 1, 8, 8, Pol. 1, 81, 7.

μελανίζω, ſchwärzlich ſein, ins Schwarze fallen, Ath. VII, 312 e, von *μέλας* unterſchieden.

μελάν-ιον, *τό*, das gemeine ſchwarzblaue Veilchen, Ggſz *λευκόϊον*, Theophr., Plin. H. N. 21, 11.

μελάν-ιππος, mit ſchwarzen Pferden, *νύξ*, Aesch. frg. 64 bei Ath. XI, 469 f.

μελανό-γειος, = *μελάγγειος*, Sp. Bei Niceph. Blemm. p. 4 auch *μελανόγης*.

μελανό-γραμμος, mit ſchwarzen Linien, Strichen, Arist. bei Ath. VII, 313 c.

μελανο-δέρματος, mit ſchwarzem Felle, Arist. H. A. 3, 9.

μελανο-δοχεῖον, *τό*, = Folgdm, Sp.

μελανο-δόχον, *τό*, Tintenfaß, Poll. 10, 60.

μελανο-ειδής, *ές*, ſchwarz ausſehend; Arist. coel. 5, 11; Schol. Od. 11, 106.

μελανο-είμων, *ον*, = *μελανείμων*, Hipp.

μελανό-ζυξ, *υγος*, *ναῦς*, ein mit ſchwarzen Ruderbänken (*ζυγά*) verſehenes Schiff, Aesch. Suppl. 525.

μελανό-θριξ, *τριχος*, ſchwarzhaarig, Hippocr.

μελανο-κάρδιος, ſchwarzes Herzens, grauſam, ſchrecklich, *Στυγὸς πέτρα*, Ar. Ran. 471.

μελανό-κολπος, Ilgen's Conj. für *μεγαλόκολπος*.

μελανό-μαλλος, ſchwarzwollig, Eust. 403, 42.

μελαν-όμματος, ſchwarzäugig; Plat. Phaedr. 253 d; Arist. gen. an. 5, 1.

μελανο-νεκυ-είμων, *ον*, ſchwarz-todten-gekleidet, Ar. Ran. 1332, Schol. *μέλανα καὶ νεκρικὰ ἱμάτια φέρων*.

μελανο-νεφής, *ές*, ſchwarzwolkig, Schol. Il. 2, 412.

μελανο-πλόκαμος, ſchwarzlockig, Schol. Pind. P. 1, 3.

μελανο-ποιός, ſchwarz machend, Hesych.

μελανό-πτερος, ſchwarzflügelig; *φάσμα*, Eur. Hec. 698; *Νύξ*, Ar. Av. 695.

μελανο-πτέρυξ, *υγος*, = Vorigem; *ὄνειρος*, Eur.

Digitized by Google

Hec. 71; *μελαν-πτερύγων κορακίνων*, Ar. bei Ath. VII, 308 f.

μελανορ-ράβδωτος, schwarzgestreift, Xenocrat.

μελανόρ-ριζος, schwarzwurzelig, Diosc.

μέλανος, od. *μελανός*, Sp. Nebenform zu *μέλας*, s. Lob. par. 139; superl. *μελανώτατος*, Strab. XVI, 772.

μελανό-σαρκος, mit schwarzem Fleische, s. L. für *μελανόσαρκος*, Ath. VIII, 320 c.

μελανό-στερνος, mit schwarzer Brust, v. l. für

μελανό-στερφος, mit schwarzer Haut, *γένυς*, Aesch. frg. 404 bei Schol. Ap. Rh. 4, 1348.

μελανό-στικτος, schwarzgefleckt, ein Fisch, Ath. VII, 305 c.

μελανό-στολος, schwarz gekleidet, Plut. Is. et Os. 52.

μελάν-οστος, für *μελανόστεος*, od. *μελανόστης*, Tzetz. zu Lycophr. 148, mit schwarzen Knochen; Arist. wollte *μελανόστου* Il. 21, 252 statt *αἰετοῦ αἷματ' ἔχων μέλανος τοῦ θηρητῆρος* lesen, Andere *μελανόσσου*, mit schwarzen Augen.

μελανο-συρμαῖος, bei Ar. Thesm. 957, einen Vers des Euripides parodirend, komisches Beiwort der Aegyptier, mit absichtlichem Doppelsinne, auf *σύρμα* anspielend, im schwarzen Schleppkleide, u. auf *συρμαία*, das schwarze Purgirmittel brauchend, nach Riemer „schwarzröckig u. schwarzdreckig".

μελανο-τειχής, *ές*, v. l. für *μελαντειχής*.

μελανότης, *ητος*, *ἡ*, die Schwärze, Galen. u. a. Sp.

μελαν-ουρίς, *ίδος*, *ἡ*, fem. zum Folgdn, vom Fische, Phani. 7 (VI, 304).

μελάν-ουρος, mit schwarzem Schwanze, bes. — a) ein am Schwanze schwarz gefleckter Meerfisch, Arist. H. A. 8, 2 Ath. VII c. 93, worauf das Verbot des Pythagoras *μὴ γεύεσθαι τῶν μελανούρων*, Plut. educ. lib. 17, bezogen wird. — b) eine giftige Otternart, Ael. N. A. 6, 51.

μελανό-φαιος, schwarzgrau, neben *λευκόφαιος* als Zeigenart aufgeführt Ath. III, 78 a.

μελαν-όφθαλμος, schwarzäugig, Strat. 5 (XII, 5) Schol. Il. 1, 98 u. a. Sp.

μελανό-φλοψ, *εβος*, schwarzaderig, Aret.

μελανο-φορέω, schwarze Kleider tragen, Plut. de S. N. V. 12. Auch *μελανηφορέω*.

μελανο-φόρος, schwarze Kleider tragend, Schol. Eur. Phoen. 338.

μελαν-όφρυς, *υος*, mit schwarzen Augenbrauen, = *κυανόφρυς*, Hesych.

μελανό-φρων, schwarzes, grausames Sinnes (?).

μελανό-φυλλος, = *μελάμφυλλος*, schwarzblättrig, *ἴων τε μελανόφυλλα συγκλῶσαι πτερά* Chaerem. bei Ath. XIII, 608 c.

μελανό-χλωρος, schwärzlich blaß, Procl.

μελανό-χροος, = *μελάγχροος*; Od. 19, 246; *μελανόχρουν* Plut. Arat. 20; *γαῖα*, Opp. Cyn. 2, 148. Auch gen. *μελανόχροος*, Nic. Th. 441; u. plur. *μελανόχροες κύαμοι*, Il. 13, 589.

μελανό-χρως, *ωτος*, = *μελάγχρως*; *εἶδα πορθμός*, Eur. Hec. 1105; *ἐριθακίς*, Theocr. 3, 35; *βότρυς*, Anacr. 57, 1; übertr., *καρδία*, d. i. trauererfüllt, Aesch. Suppl. 766.

μελανόω, schwarz machen, schwärzen, pass. schwarz werden, Sp.

μέλανσις, *ἡ*, das Schwarzwerden, Ggstz *λεύκανσις*, Arist. physic. 5, 6, 5.

μελάν-σπερμον, *τό*, Schwarzsame, eine Pflanze, = *μελάνθιον*, Sp.

μελάν-στερνος, = *μελανόστερνος*, Sp.

μελαν-τειχής, *δόμος*, *Περσεφόνης*, mit schwarzen Mauern, Pind. Ol. 14, 20.

μελαντηρία, *ἡ*, Kupferschwärze, Schusterschwarz, Luc. catapl. 15, Diosc. u. a. Sp.

μελαντικός, schwärzend, Sp.

μελαν-τραγής, *ές*, schwarz zum Essen, *σῦκον*, Phani. 5 (VI, 299).

μελάν-υδρος, mit schwarzem, dunklem Wasser, *κρήνη*, Il. 16, 116 Od. 20, 158.

μελαν-ώδης, *ες*, = *μελανοειδής*, E. M. 473, 12.

μελάνωμα, *τό*, das Geschwärzte, die Schwärze, Eumath.

μελαν-ωπός, von schwarzem Angesicht, schwarzem Aussehen, Sp.

μελάνωσις, *ἡ*, das Schwärzen, die Schwärze, Sp.

μελάφ-ρινος, mit schwarzer Haut, *γενέθλη*, Nonn. D. 14, 395.

μέλᾱς, *αινα*, *αν*, gen. *μέλανος*, äol. *μέλαις*, Greg. Cor. p. 599, ep. *μείλας*, *μείλανι*, Il. 24, 79, s. auch *μέλανος* u. *κελαινός*, — schwarz, dunkel; *νύξ*, Il. 18, 486, *ἕσπερος*, Od. 1, 423, *εὐφρόνα*, Pind. N. 7, 3, wie Soph. El. 19; *νύξ*, Aesch. Pers. 349; *καπνός*, *λιγνύς*, Suppl. 760 Spt. 476; auch *αἰγίλα*, Eur. Troad. 549; *γαῖα*, Il. 2, 699; *ἤπειρος*, Od. 14, 97; *σποδιά*, 5, 488; *τέφρη*, Il. 18, 25; *ἄρουρα*, Pind. N. 11, 39; auch *ὕδωρ*, Il. 2, 825, wie *κῦμα*, 23, 693; *πόντος*, Eur. I. T. 107, wie Ap. Rh. 1, 922; *αἷμα*, Aesch. Eum. 935, Soph. Trach. 714, vgl. Ai. 1391, Eur. Hec. 536, wobei an verschiedene Abstufungen der dunklen Farbe zu denken; *οἶνος μ.*, Od. 5, 265, ist dunkelrother Wein; *νηῦς μέλαινα* bei Hom. das schwarze, dunkle Schiff, denn alle Schiffe, welche eine Zeitlang im Wasser gewesen sind, sehen schwarz aus, so daß man weder an die schwarz gepichte Außenseite, noch an den tiefen, dunklen Schiffsraum zu denken hat. — Uebertr. vom Tode, den alle Menschen mit der schwarzen Nacht u. Tiefe zusammenbringen, ohne daß man darum *μέλας* in dieser Vrbdg „verdunkelnd" zu übersetzen hätte, *θάνατος*, Il. 2, 834 Od. 12, 92; Pind. P. 11, 56; *φόνος*, I. 7, 50; häufig bei Hom. *Κήρ* u. *Κῆρες*, z. B. Il. 2, 859 Od. 2, 283; eben so *μέλαν νέφος θανάτοιο*; *ἄχεος νεφέλη μέλαινα*, Il. 16, 350. 18, 22, u. ähnl. *μέλαιναι ὀδύναι*, die schwarzen, finsteren Schmerzen, oder wobei es Einem schwarz vor den Augen wird, Il. 4, 117. 191. So bes. bei den Tragg., *ὦ μέλαινα καὶ τελεία γένεος Οἰδίπου τ' Ἄρα*, Aesch. Spt. 814, *Ἐρινύς*, 977, auch *Ἄρης*, die finstre, wilde, grausame, Ag. 1492, *τύχα*, Suppl. 83, *ὄναρ*, 865; *Ἅιδης*, Soph. O. R. 29; *Ἅιδου μέλαινα νύκτερος τ' ἀνάγκα*, Eur. Hipp. 1388, bei auch das Schwert so nennt, Or. 1472 u. öfter. Im bestimmten Ggstz von *λευκός*, *ἄρν' ἕτερον λευκόν, ἑτέρην δὲ μελαίνην*, Il. 3, 103; *βότρυες*, Hes. Sc. 294; Soph. *ἐξ ὅτου λευκὴν ἐγὼ τήνδ' ἐκ μελαίνης ἀμφιβάλλομαι τρίχα*, Ant. 1080; *πέπλοι*, Eur. I. A. 1439; *ἐάν τε λευκὸς ἐάν τε μέλας*, Plat. Rep. VII, 523 d, öfter. — Auch auf andere Sinne übertr., von der Stimme, dumpf, heiser, Ggstz *λαμπρός*, Arist. Topic. 1, 15 u. Sp., wie Philostr.; *φώνημα*, D. C. 61, 20; — *φρένες*, dunkler, tiefliegender Sinn (vgl. *ἀμφιμέλας* u. *λευκός*), und von Schriftwerken, dunkel, schwer zu verstehen, *ἱστορίη*, Philip. 44 (XI, 347), im Ggstz von *λευκὸς στίχος*; — *μέλανες ἄνθρωποι*, schwarze, ruchlose

Digitized by Google

Menſchen, Plut. educ. lib. 14; u. ſo auch wohl *φρένες μέλαιναι*, im scol. des Sol. bei D. L. 1, 61. Von einem Pankratiaſten ſagt Dem. 21, 71 *ἰσχυρός τις ἦν, μέλας*. — *Τὸ μέλαν*, die Tinte (ſ. oben), das Schwarze im Auge, ſ. Arist. sens. 2. — Compar. *μελάντερος*, ſchwärzer, Il. 24, 94; *νέφος μελάντερον ἠὲν πίσσα*, wie wir auch „pechſchwarz" ſagen, 4, 277; *μελανώτερος*, ſ. oben. Den superl. *μελάντατος* haben Sp.

μέλασμα, τό, das Geſchwärzte, ſchwarzer Fleck, *ἔχειν μελάσμασι κατεστιγμένοι*, Plut. S. N. V. 22 (p. 269); ſchwarze Farbe, *πλήθοντα μελάσματι κυκλομόλιβδον*, Damochar. 2 (VI, 63); zum Färben der Haare, Poll. 2, 35; Apolld. bei Phot.

μελασμός, ὁ, das Schwärzen, im plur. ſchwarze Flecken, Plut. fac. orb. lun. 5.

μέλδω, erweichen, ſchmelzen, Callim. fr. 309 Man. 6, 464, VLL. erkl. *τήκω*, *εἴρω*; — med. zerſchmelzen, zerfließen; *λίβης κνίσσῃ μελδόμενος*, Il. 21, 363. giebt nur eine gezwungene Erkl., der vom Fett, vom Sieden des Fettes ſchmilzt, d. i. in welchem das Fett ſchmilzt; Spitzner u. Bekker leſen mit Ariſtarch *κνίσῃ*, wobei das med. = act., der Keſſel, der das Fett zerſchmelzen läßt; ſ. s. v. *κνίσος*; Nic. Ther. 108 ſagt *ἐχτ' ἂν περὶ σάρκες ἀκάνθης μελδόμεναι θρύπτωνται*.

μέλε, ὦ *μέλε*, in attiſcher Umgangsſprache ſehr gebräuchliche Anrede, ſowohl an Männer als an Frauen, Trauter, Guter, Lieber, Ar. Equ. 669 Nubb. 33 Eccl. 120. 133. 245 u. öfter; *νὴ Δία ὦ μέλε*, Plat. Theaet. 178 e; vgl. Ruhnk. Tim. p. 279; ſpäter nur in der Anrede an Männer. Die Abltg von *μέλεος*, ſo daß es für *μέλαε* ſtehen ſollte, iſt unpaſſend, da es in den meiſten Fällen einen entſchieden lobenden Sinn hat; Buttmann nimmt einen mit *μέλω* zuſammenhangenden nom. *μέλος* an, die alten Gramm. erkl. *ὦ ἐπιμελείας ἄξιε καὶ οἷον μεμελημένε*.

μελεαγρίς, *ίδος*, ἡ, eine Art Perlhuhn, nach dem bekannten Meleager benannt, Arist. H. A. 6, 2, Ael. H. A. 4, 42.

μελάζω, ſingen, moduliren, Nicomach. music.

μελεδαίνω, ſorgen, ſich Sorge machen um Etwas, τινός, z. B. *πενίης*, Theogn. 1129, der es 185 auch mit dem inf. verbindet, *γῆμαι κακὴν οὐ μελεδαίνει ἐσθλὸς ἀνήρ*, der gute Mann mag nicht, will nicht eine ſchlechte Frau heirathen; c. accus.; Theocr. 10, 52; beſ. warten, pflegen, *τοὺς νοσέοντας μ. καὶ τρέφειν*, Her. 8, 115; Hippocr., der auch das pass. braucht.

μελέδη, ἡ, die Sorge, Wartung, Pflege, Hippocr. Vgl. *μελέτη* u. das Folgde.

μελέδημα, τό, 1) die Sorge, Bekümmerniß, Hom. im plur., *ἀνὴρ ἔχων μελεδήματα θυμῷ*, Od. 4, 650, öfter, *μελεδήματα πατρός*, Sorge um den Vater, 15, 8. Der Schlaf heißt *λύων μελεδήματα θυμοῦ*, Il. 23, 62; *μελ. θεῶν*, Eur. Hipp. 1103, die Fürſorge der Götter. — 2) der Gegenſtand, um den man ſorgt, der Einem am Herzen liegt, *Χαρίτων*, Ibyc. 4 bei Ath. XIII, 564 e.

μελεδήμων, ον, ſorgend, beſorgend; *δόμων φύλαξ*, Antp. Sid. 88 (VII, 425); *πολυσπαδέων μελεδήμονα κερκίδα πέπλων*, Archi. 11 (VI, 39); auch *ἐγχέων μελεδήμονες ἔργων*, Empedocl. ep. (IX, 369).

μελέδων, ωνος, ἡ, = *μελεδώνη*, *μελεδῶνας*, Sorge, H. h. Apoll. 532; Theogn. 883; *μελεδῶνες*, Phanocl. 1, 5 bei Stob. fl. 64, 14; Hesych. erkl. *φροντίδας*. Vgl. auch *μεληδών*. Hierher gehört auch die verderbte Gloſſe bei Greg. Cor. 558 *μελεδανθέων ἀντὶ τοῦ μερμνῶν, θεραπευόν*. — Nach Hesych. auch ὁ, = Folgdm, *φροντιστής*, *ἐπίτροπος*.

μελεδωνεύς, ὁ, = *μελεδωνός*, Hesych. erkl. *φύλαξ*, ſo heißt *Δίνος*, Theocr. 24, 104.

μελεδώνη, ἡ, = *μελέδη*, vgl. *μελεδών*, Sorge, Kummer; *πυκιναὶ δέ μοι ἀμφ' ἀδῖνον κῆρ ὀξείαις μελεδῶναι ὀδυρομένην ἐρέθουσιν*, Od. 19, 517; *γυιοβόρος*, Hes. O. 66; Sappho bei Hdn. *π. μ. λ.* 23, 12; Theocr. 21, 5; vom Kummer der Liebe, Agath. 13 (v, 273). — Wartung, Pflege, Hippocr.

μελεδωνός, ὁ, u. ἡ, der Beſorger, Wächter, Aufſeher, *τῶν οἰκίων*, Her. 3, 61. 63, u. fem., 2, 65; Ael. V. H. 2, 14; *μελεδωνοὶ τῶν ἱερῶν*, D. Hal. 1, 67.

μέλεθρον, τό, = *μίλαθρον*, ſ. L. bei Opp. Cyn. 4, 107.

μελείζω, zergliedern, zerſtückeln, Sp.

μελίνος, = *μελῖνος*, eſchen, Theophr.

μελεϊστί, gliederweis, Glied für Glied; Il. 24, 409; Ap. Rh. 2, 626; Philostr.

μελεο-παθής, ές, Unglückliches erleidend, Aesch. Spt. 945.

μελεό-πονος, Unglückliches vollendend, Aesch. Spt. 944, dem Vorigen entſprechend.

μέλεος (vgl. *μέλε*), bei Eur. auch 2 Endgn, vergeblich, nichtig, VLL. u. Schol. Hom. erkl. *μάταιος*; *οὐδέ τί σε χρὴ ἑστάμεναι μέλεον σὺν τεύχεσιν*, Il. 10, 480; *οὐ μέν τοι μέλεος εἰρήσεται αἶνος*, 23, 795; Od. 5, 416; Hes. *οὐκ ἐϊδότ μελέοισι πυρὸς μένος — θνητοῖς*, den nichtigen, unglücklichen Menſchen, Th. 563; adverbial, *μέλεον*, z. B. *ἔγχεσι μὲν γὰρ ἤμβροτον ἀλλήλων, μέλεον δ' ἠκόντισαν ἄμφω*, Il. 16, 336, *μέλεον δέ οἱ ἐσσχος ἔδωκας*, 21, 473, wo die Alten auch einen mühloſen Sieg erklären. — Sp. beſ. unglücklich, elend; *μέλεος ἀθλίων γίγνων*, Aesch. Spt. 761 (vgl. Eur. I. A. 1277 Troad. 166); *μέλεοι δῆθ' οἳ μελέους θανάτους εὕροντο* 860, *πάθεα μέλεα* Suppl. 104; ſo auch Soph. u. Eur.; Orak. bei Her. 7, 140, u. einzeln bei sp. D.

μελεό-φρων, ον, unglücklich im Sinne, Eur. I. T. 854.

μελεσί-πτερος, mit den Flügeln ſingend, *τέττιξ*, Mnasalc. 11 (VII, 194); vgl. Lob. zu Phryn. 688.

μελετάω, fut. auch *μελετήσομαι*, Luc. Pseudos. 6, ſorgen, Sorge tragen für Etwas, τινός, wie *βίου*, *ἔργου*, Hes. O. 318. 445; *τινά*, ärztlich behandeln, Hipp.; auch *μαντείαν*, ſich damit beſchäftigen, ſie treiben, üben, H. h. Merc. 557; vgl. Her. 3, 115. 6, 105; *ὦ πάτερ, ἀστοῖς ἴσα χρὴ μελετᾶν*, Soph. O. C. 168, d. i. man muß ihnen folgen; Eur. ſagt *κρεῖσσον τῶν νόμων μελετᾶν*, Bacch. 890; *σοφίαν*, Ar. Plut. 511; — üben, ſich üben, dem *ἀσκέω* u. *γυμνάζομαι* entſprechend, Xen. Hell. 3, 4, 16; *ἱππικὸν μεμελετηκός*, eine geübte, gut einexercirte Reiterei, 6, 4, 10; *τινά*, einüben, Cyr. 8, 1, 42; *τὰς τέχνας*, Plat. Gorg. 511 b; *μανθάνοντι καὶ μελετῶντι*, Rep. VII, 526 c, öfter, beſ. von declamatoriſchen Uebungen, *τὴν ῥητορικὴν μᾶλλον μεμελέτηκεν ἢ διαλέγεσθαι*, Gorg. 448 d, *ἵνα μελετῴη*, eine von einem Andern ausgearbeitete Rede einüben, Phaedr. 228 b; Dem. u. A.; mit acc. c.

Digitized by Google

inf., Mnesim. bei Ath. IX, 402 f; *ὡς ἐπισδεξόμενοι τοῦτο μελετᾶτε*, Xen. Cyr. 5, 5, 47. — Adj. verb., *ἀνδρὶ μελετητέον οὐ τὸ δοκεῖν εἶναι ἀγαθὸν ἀλλὰ τὸ εἶναι*, Plat. Gorg. 527 b. — Auch pass., *οἶσθά τι ὑπ' ἀνθρώπων μελετώμενον*, Rep. V, 455 c; Thuc. 1, 142; *μεμελετημέναι τέχναι*, Xen. Cyr. 1, 6, 41.

μελέτη, ἡ, Sorge, Fürſorge, auch Wartung, Pflege, Hes. O. 414, *πλεόνων*, Sorge für Mehreres, ib. 382; *μελέτην τινὸς ἔχειν*, für Etwas ſorgen, 459; u. abſolut, Pind. N. 6, 56; *μελέταν ἔργοις ὀπάζων*, Sorge darauf verwendend, I. 5, 62; *μελέταν σοφισταῖς πρόσβαλον*, ib. 4, 31; Soph. Phil. 196; *μελέτῃ κατατρυχόμενος*, Eur. Med. 1099; — beſ. ſorgfältige Betreibung einer Sache, Uebung, Thuc. 2, 85; *ἔργων ἐκ πολλοῦ μελέτη*, 5, 69; *μελέτη σώζει τὴν ἐπιστήμην*, Plat. Conv. 208 a; mit *ἔθος* verbdn, Phaed. 82 b; mit *μάθησις*, Theaet. 153 b u. öfter; *κατὰ μελέτην τὴν πρὸς πόλεμον*, Legg. IX, 865 a; Isocr. 1, 18; bei Xen. oft *μελέτην ποιεῖσθαι*, dem *ἀσκεῖν* entſprechend, wie Thuc. 1, 18; von Redeübungen, Disputationen, *καὶ ἐπιμέλεια*, Dem. 18, 308; *μελέτην ποιεῖσθαι*, Luc. Nigr. 6. Auch = Gewöhnung an Etwas, *ἐν μελέτῃ γίγνεσθαι τῶν ψόφων*, Stob. fl. app. 5, 16.

μελέτημα, τό, Uebung; *αἰσχρῶν ἔργων*, Eur. fr. inc. 101; *τὰ πρὸς πόλεμον μ.*, Xen. re equ. 11, 13; *τὰ ἐλευθέρια μ.*, Studien, Cyr. 8, 1, 43; Plat. Phaed. 67 d.

μελετηρός, ſich gern übend; *φιλομαθέστατον εἶναι καὶ μελετηρότατον*, Xen. An. 1, 9, 5; *συνουσίαι μελετηραί*, zu Uebungen beſtimmte Verſammlungen, Philostr. soph. 1, 527, 24.

μελέτησις, ἡ, das Ueben, B. A. p. 438.

μελετητήριον, τό, Uebungsort, Plut. Dem. 7; auch ein Inſtrument, auf welchem man ſich übt, Hesych.; vgl. Alexandrid. bei Ath. XIV, 638 c.

μελετητικός, zum Ueben geneigt, gehörig, beſ. zu Redeübungen, declamatoriſch.

μελετών, ῶνος, ὁ, = *μελετητήριον*, E. M. 576, 39.

μελέτωρ, ορος, ὁ, der Sorgende, Fürſorger, *ἐφάνη μελέτωρ ἀμφὶ τὸν ἐν πένθει*, Soph. El. 835, von dem Rächer; Suid. erkl. *ὁ τιμωρούμενος πατρί*.

μέλη, ἡ, eine Art Becher, Anaxipp. bei Ath. XI, 486 e.

μεληδόν, = *μελεϊστί*, gliederweis, *κρέα μεληδὸν ὠπτημένα*, Posidon. bei Ath. IV, 153 e.

μεληδών, όνος, ἡ, = *μελεδών*, nach Hesych. ſowohl Sorge als Leid; in erſter Bdtg *ἄπρακτος μεληδόνες*, Simonds. bei Plut. consol. ad Apoll. p. 330 (Iac. Anth. frg. 13), u. sp. D., *θεσμοπόλοιο μεληδόνος ἔργον*, Paul. Sil. 42 (V, 293); Christodor. ecphr. 16.

μέλημα, τό, das, wofür man Sorge trägt, Gegenſtand der Fürſorge u. Pflege, *νέαις μέλημα παρθένοισι*, der geliebte Gegenſtand, Pind. P. 10, 59, wie *μέλημα κλεπτόμενον Κύπριδος*, frg. 237; ſo Aesch. *ὦ φίλτατον μέλημα δώμασιν πατρός*, Ch. 233, wie bei Ar. ein Jüngling die Geliebte nennt *ὦ χρυσοδαίδαλτον ἐμὸν μέλημα*, Eccl. 972, u. komiſch ein altes Weib *τῷ θανάτῳ μέλημα* heißt, ib. 994; *πάλαι μέλημά μοι λέγεις, τὸ σὸν φρουρεῖν δόμα*, Soph. Phil. 150, was mit ſchon lange ein Gegenſtand der Sorge war. — Die Sorge, *τῶν σῶν ἐπῶν μέλημ' ἀφαιρήσω μέγα*, Aesch. Eum. 422, vgl. Ag. 1530; *τί δέ σοι τὸ μέλημα*, Theocr. 14, 2; Anacr. oft, u. a. sp. D.; auch in Proſa, Luc. Rhet. praec. 14.

μελησί-βροτος, den Sterblichen ein Gegenſtand der Fürſorge, Pflege ſeiend, von den Menſchen gepflegt, geachtet, *ἀστέων ὄζαν μελησίβροτον*, Pind. P. 4, 15.

μέλησις, ἡ, Sorge, Fürſorge, K. S.

μελησμός, ὁ, daſſelbe, zw. Vgl. *μελλησμός*.

μέλι, ιτος, τό, Honig, mel, Hom. u. Folgde überall; *γλυκερόν*, Od. 20, 69 u. öfter, *χλωρόν*, Il. 11, 630, *γλυκίων μέλιτος αὐδή*, 1, 249; *παμφαές*, tropfenhell, Aesch. Pers. 604; *γλυκεῖαι μέλιτος ῥοαί*, Eur. Bacch. 710; *μέλι καὶ γάλα*, Plat. Ion 534 a, u. ſonſt oft neben einander genannt; *μέλιτι καρποὶ δεδευμένοι*, Legg. VI, 782 c; *ἴσον μέλι*, das perſiſche Manna, Polyaen. 4, 3, 32; auch übertr. wie bei uns, vgl. Alexis bei Ath. XIII, 558 e. Nach Mein. auch indeclinabel, Philoxen. bei Ath. IV, 147 b *ξανθαὶ μέλι καρίδες*, wo ſonſt *μελοκάρδες* geleſen wird.

μελία, ἡ, ion. *μελίη*, die Eſche; *ὁ δ' αὖτ' ἔπεσεν μελίῃ ὡς*, Il. 13, 178. 16, 767; nach Hes. O. 147 iſt das dritte, eherne Menſchengeſchlecht aus den harten Eſchen gemacht. — Häufig der Speer, deſſen Schaft aus Eſchenholz gemacht war, *ἐπὶ μελίης χαλκογλώχινος ἐρεισθείς*, Il. 22, 225, *ἐὐχαλκος*, 26, 322, öfter, u. folgde Dichter. — Ueber die Nymphen *Μελίαι* ſ. nom. pr.

μελι-ᾱδής, ές, ion. = *μελιηδής*, honigſüß; *οἶνος*, Pind. frg. 147; Alcaeus bei Ath. II, 38 e.

μελ-ίαμβος, ὁ, lyriſches Gedicht in jamb. Versmaaß, D. L. 6, 76.

μελίβδομαι, erkl. Hesych. durch *μέλλω*.

μελι-βόας, ὁ, *πύκνος*, der Süßtönende, Eur. Phaeth. frg. 2, 34.

μελί-βρομος, daſſelbe, *βοὰ αὐλῶν*, Archi. 22 (VII, 696).

μελι-γᾱθής, ές, wie Honig erfreuend, honigſüß, *ὕδωρ*, Pind. frg. 211 bei Ath. II, 41 e.

μελί-γᾶρυς, bor. = *μελίγηρυς*, w. m. ſ.

μελί-γδουπος, ſüß, angenehm rauſchend, tönend, *ἀοιδαί*, Pind. N. 11, 18.

μελί-γηρυς, ſüßſtimmig, angenehm tönend; *ὄψ*, Od. 12, 187; *ἀοιδή*, H. h. Ap. 519; *ὕμνος*, Pind. Ol. 10, 4, öfter, *κῶμος*, N. 3, 4; *ἀηδών*, Ep. ad. 585 (VII, 44); Adraſt heißt ſo Plat. Phaedr. 269 a; Herodot, Ath. III, 78 d.

μελί-γληνος, ſüßaugig, Hesych. erkl. *ἡδυόφθαλμος*.

μελί-γλωσσος, honigzungig, ſüß, angenehm redend; *πειθώ*, Aesch. Prom. 172; *ἔπη*, Ar. Av. 908.

μέλιγμα, τό, der Geſang, Mosch. 3, 93; aber ib. 56 iſt es ein Tonwerkzeug, wo es einige Erkl. für gleichbedeutend mit *μείλιγμα* halten.

μελίδετον, τό, erkl. Suid. *κηρίον*, l. d.

μελί-δουπος, = *μελίγδουπος*, Conj. Jacobs für *μονόδουπος*.

μελι-αδής, ές, honigartig, Hippocr., l. d.

μελί-εφθος, in Honig gekocht; Arr. Peripl. ſind *μελίεφθα* als indiſche Waaren erwähnt.

μελίζω, 1) gliedern; *οὐ μεμελισμένα τέκνα*, von den jungen Bären, nicht gliederweis ausgebildet, Opp. Cyn. 3, 159. — Auch zergliedern, Glieder abſchneiden, Luc. D. Mort. 29, 1; das Opferthier zerlegen,

Digitized by Google

D. Hal. 7, 72. — 2) singen; *σύριγγι μελίσδω*, Theocr. 20, 28; *λέξις μελίζουσα*, gesangartig, den Gesang nachahmend, D. Hal. de vi Dem. 50; vgl. *ἡ μουσικὴ μελίζουσα τὴν ποιητικήν* S. Emp. adv. mus. 16; — auch transf., besingen, *μελιζόμεν ἀοιδαῖς*, Pind. N. 11, 18; *πάθη γοερά*, Aesch. Ag. 1149. — Pass. med. singen, ein Instrument spielen, *μελιζομένη*, Aristodic. 2 (VII, 189); Theocr. 1, 2, in dorischer Form *μελίσδομαι*, wie Leon. Tar. 38 (Plan. 307); *μελίξομαι*, Mosch. 3, 52.

μελί-ζωρος, von lauterem Honig, *ποτόν*, Phaedim. Ath. XI, 498 e; *τὸ μ.*, = *μελίκρατον*, Nic. Al. 205; auch = süß wie Honig, *ῥίζα μελίζωρος πάσασθαι* Ther. 663.

μελι-γενής, *ές*, von der Esche stammend, eschenen, aus Eschenholz gepreßt, Ap. Rh. 4, 1641. Vgl. *μελία*.

μελι-ηδής, *ές*, honigsüß; *λωτοῦ μελιηδέα καρπόν* Od. 9, 64, öfter; übertr., *θυμός*, das süße Leben, Il. 10, 495 Od. 11, 203; *νόστος*, die süße, angenehme Rückkehr, 11, 100; *ὕπνος*, 19, 551; *ποία*, Pind. P. 9, 37; *μαλπή*, Ep. in Mus. (IX, 504); *τρύγα πίνει μελιηδέα*, Anacr. bei Ath. XV, 671 f. Vgl. Hesych. u. oben *μελιαδής*.

μελί-θρεπτος, mit Honig genährt, *χελιδών*, Even. 13 (IX, 122).

μελί-θρους, zsgzgn *-θρους*, *ουν*, süßtönend, *κύκνος*, Bass. 1 (V, 125).

μελίϊνος (auch *μέλινος* u. *μελέϊνος*), von der Esche, eschen, Schol. Il. 5, 655.

μελι-κάρδιος, *αἱ*, s. unter *μέλι*.

μελί-κηρα, *ἡ*, die Eier od. die Brut der Purpurschnecken, von der Gestalt, da sie den *κηρίοις* der Bienen ähnlich sind, Arist. H. A. 5, 15, *ποιοῦσι τὴν καλουμένην μελίκηραν*, wie Bekker schreibt u. jetzt auch Ath. III, 88 c steht; v. l. *μελικήραν*, auch *τὰ μελίκηρα*. S. *μελίκηρον*. Ein Honigkuchen, Pherecr. bei Ath. XIV, 648 b.

μελι-κηρία, *ἡ*, = Folgdm, Medic.

μελι-κηρίς, *ίδος*, *ἡ*, ein bösartiger Kopfausschlag, nach der Aehnlichkeit mit dem Folgenden benannt, Medic. Auch = Honigkuchen, Ath. XIV, 648 b. — Bei Hesych. eine Art Weinstock.

μελί-κηρον, *τό*, der Honig oder Wachskuchen der Bienen, Theocr. 20, 27. Bei Plut. fluv. 19, 2 eine Pflanze.

μελί-κομπος, süß tönend, *ἀοιδαί*, Pind. I. 2, 32.

μελικός, zum Gesange gehörig, mit Gesang begleitet, singbar, Sp.; *ὁ μελικός*, der Lieder-, lyrische Dichter, Plut. consol. ad Apoll. p. 365; — *μελικῶς*, Schol. Ar. Av. 209.

μελι-κρᾶς, *ᾶτος*, *τό*, = Folgdm, dat. *μελίκρατι*, auch *μελικρᾶτι* geschr., Choerob. in B. A. 1226.

μελί-κρατος, ion. *μελίκρητος*, mit Honig gemischt, angemacht, *τὸ μελίκρατον*, sc. *πόμα*, ein Trank aus Honig u. Milch, welcher den Göttern der Unterwelt u. den abgeschiedenen Seelen gespendet wurde, Od. 10, 519. 11, 27; auch *μελίκρατα γάλακτος*, Eur. Or. 115, denn es gab auch ein Gemisch von Honig u. Wasser, bei Suid. *ὕδωρ μελίκρατον*, nach Moeris war der hellenistische Ausdruck dafür *οἰνόμελι* u. *ὑδρόμελι*; vgl. noch Ap. Rh. 4, 712; Piers. zu Moeris p. 254.

μελίκτασνα, *ἡ*, poet. = *μελίτασνα*, Nic. Ther. 555.

μελικτής, *ὁ*, Sänger, Spieler, dor. für *μελιστής*; Mosch. 3, 7; Theocr. 4, 30.

μελι-λώτινος, von Melilotos gemacht, *στέφανος*, Ath. III, 73 a u. öfter; auch *μελιλώτινον λαλῶν*, Pherecr. Ath. XV, 678 c.

μελί-λωτον, *τό*, auch *μελίλωτος*, *ὁ*, Melilotus, eine nach Honig riechende Kleeart; Arist. H. A. 9, 40; Theophr.; Philp. 1 (VII, 2) u. A.; vgl. Strab. XVII, 831. [*I* ist bei Nic. Ther. 987 in der Arsis lang.]

μελί-μηλον, *τό*, Honigapfel, Sp. Vgl. *μηλίμελι*.

μελίνεως, eine besondere Art des Weinstocks, Hesych., Poll. 6, 82.

μελίνη, *ἡ*, Hirse, panicum, miliaceum; Soph. fr. 534; Her. 3, 117; Xen. An. 1, 3, 22 u. A.

μέλινον, *τό*, = *μελίτασνα*, Bienenkraut, Sp.

μέλινος, *ὁ*, = *μελίνη*, Theophr., Jw.

μέλινος, = *μελίϊνος*, eschen, Od. 17, 339, in der Il. in der ep. Form *μείλινος*.

μελινο-φάγος, Hirse essend, s. nom. pr.

μελί-παις, *αιδος*, Honigkind, von der Biene, Strat. 88 (XII, 249).

μελί-πηκτον, *τό*, Honiggebäck, Honigkuchen, Philoxen. u. Antiphan. bei Ath. XIV, 643 c 646 f; Men. fr. 504.

μελί-πνοος, zsgzgn *-πνους*, *πνουν*, süß athmend, -duftend, *λίβανος*, Philp. 10 (VI, 231); *σύριγξ*, Theocr. 1, 128; *φωνή*, Nonn. D. 10, 188.

μελι-ποιέω, Honig machen, VLL.

μελι-πτέρυστος, honigflügelig, Pratin. bei Ath. XIV, 633 a, l. d.

μελί-πτορθος, honigsprossend, Lob. Phryn. 668.

μελιρ-ραβδάμιγξ, *ιγγος*, honigtröpfelnd, süß, *οἶνος*, Nonn. D. 12, 169.

μελίῤ-ῥοθος, = Folgdm, Pind. frg. 286.

μελίῤ-ῥοος, honigfließend, honigfließend, Sp.

μελίῤ-ῥυτος, dasselbe; *κρῆναι*, Plat. Ion 534 a; Nonn. vom Manna.

μελίσδω, dor. = *μελίζω*, w. m. s.

μελίσκιον, *τό*, dim. von *μέλος*, Liedchen, Antiphan. bei Ath. X, 446 a.

μέλισμα, *τό*, Gesang, Lied; Theocr. 14, 31; von Anakreons Liedern, Mel. 1, 35 (IV, 1); Sp.

μελισμάτιον, *τό*, dim. zum Vorigen, s. 2. bei Antiphan. 4 (XI, 168).

μελισμός, *ὁ*, 1) das Zergliedern, Zerpflücken, Suid. — 2) eine besondere Art des Singens, Trillern, = *κομπισμός*, Anonym. Bellerm. 9; Suid.

μελί-σπονδα, *τά*, sc. *ἱερά*, Spende, Trankopfer aus Honig, *νηφάλια καὶ μελίσπονδα θύειν*, Plut. coh. ira C. u. Symp. 4, 6 C.

μέλισσα, *ἡ*, att. *μέλιττα* (*μέλι*, die Form *μέλιτα*, die man aus Empedocl. bei Ath. XII, 510 d anführt, *ξανθῶν δὲ σπονδᾶς μελιτῶν*, fällt weg, wenn man richtig *μελίτων* accentuirt), die Biene, Hom. u. die Folgdn; *ἔθνεα μελισσάων ἀδινάων*, dichte Bienenschwärme, Il. 2, 87; *σμῆνος μελισσῶν*, Hes. Th. 594 u. Aesch. Pers. 128; *ξουθή*, Soph. frg., wie Eur. I. T. 634, u. *ξουθόπτερος*, Herc. Fur. 488; *μελισσᾶν τρητὸν πόνον*, von den Bienenzellen, Pind. P. 6, 54. — Auch der Honig, Soph. O. C. 482, vgl. Epinic. bei Ath. X, 432 d, Lob. Phryn. 187, den Eur. Bacch. 143 *μελισσᾶν νέκταρ* nennt; *οἷον σμήνη μελιττῶν*, Plat. Polit. 293 d; *ὥςπερ μέλιττα τὸ κέντρον ἐγκαταλιπών*, Phaed. 91 c; Folgde; Arist. H. A. 9, 40. — Uebertr., Dichter, Dichterinn, weil sie den Honig aus der Blüthe des Lebens saugen u. ihn zum Genusse Anderer kunstvoll

Digitized by Google

verarbeiten, vgl. Jacobs Anth. Pal. p. 580. — Bei Pind. P. 4, 60 ist *Δελφὶς μέλισσα* die delphische Priesterinn; auch die Priesterinnen der Demeter u. Artemis hießen so, VLL.; vgl. Creuzers Symbolik 3 p. 354. 4 p. 241. 382 f. — Bei den Sp. übh. eine keusche, reine Seele; der jungfräuliche Mond, Porphyr. — S. noch nom. pr.

μελισσαῖος, die Bienen betreffend, von den Bienen, Nic. Th. 612.

μελισσάριον, τό, = *μελιττάριον*, Sp.

μελίσσειον, τό, Bienenstock, Schol. Nic. Al. 547

μελίσσεος, = *μελισσαῖος*, *κηρίον*, Ev. Luc. 24 42.

μελισσεύς, ό, Bienenwärter, Bienenwirth, Arist H. A. 9, 27.

μελισσηδόν, nach Bienenart, Eust.

μελισσήεις, *εσσα*, *εν*, bienenreich; Hymettus, Nonn. D. 13, 183; Helikon, Coluth. 23; Nic. Ther. 16.

μελισσία, ἡ, Bienenhaus, Geop.

μελίσσιον, τό, der Bienenschwarm, Hesych., s. *μελίττειον*.

μελισσο-βότανον, τό, Bienenkraut, Melisse, Schol. Theocr. 4, 25, heißt auch *μελισσόφυλλον*, auch *μελίταινα*.

μελισσό-βοτος, von Bienen beweidet, der Helikon, Dionys. 7 (IX, 523); τὸ *μελ.*, = Vorigem, Nic. Th. 677.

μελισσο-κόμος, Bienen pflegend, wartend, ό, Bienenzüchter, Ap. Rh. 2, 131; *νύμφαι*, Opp. Cyn. 4, 273.

μελισσό-κρᾶς, ᾶτος, = *μελιτόκρας*, Hesych.

μελισσο-νόμος, Bienen weidend, wartend, bei Ar. Ran. 1273 eine Verdrehung wahrscheinlich eines äschyleischen Wortes, vielleicht wie *μέλισσαι*, Priesterinn, worauf die eine Gloſſe hindeutet: *οἱ δίκην μελισσῶν νεμόμενοι ἐν τῷδε τῷ τῆς θεᾶς ἄλσει*. Der Schol. erkl. *οἱ θυανέμοντες τὰ τῆς πόλεως*, dah. auch *πολισσονόμος* vermuthet wird.

μελισσο-πόνος, = *μελισσοκόμος*, Apollinds. 6 (VI, 239).

μελισσο-στηχέω, die Bienen durch Geräusch verscheuchen, Phot.

μελισσό-ρυτος, von den Bienen fließend, *νασμοί*, Honig, Orph. Arg. 572.

μελισσο-σόος, Bienen errettend, schützend, Pan, Zon. 6 (IX, 226).

μελισσό-τευκτος, von Bienen gemacht, *κηρία*, Pind. frg. 266.

μελισσό-τοκος, von Bienen erzeugt, *ὕμνοι*, d. i. ſuße Geſänge, Ep. ad. 524 (VII, 12).

μελισσο-τροφεῖον, τό, Bienenhaus, Sp.

μελισσο-τρόφος, att. *μελιττοτρ.*, Bienen ernährend, haltend, Bienenzüchter; *Σαλαμίς*, Eur. Troad. 794; Ios.

μελισσουργεῖον, τό, = *μελισσοτροφεῖον*, Aesop. fab. 35.

μελισσουργέω, ein Bienenzüchter ſein, Poll. 1, 254.

μελισσ-ουργία, ἡ, die Arbeit, Beſchäftigung des Bienenzüchters; Arist. pol. 1, 7; D. Sic. 5, 65.

μελισσ-ουργικός, ή, όν, zur Arbeit des Bienenzüchters gehörig, Poll. 7, 147; τὰ *μελ.*, ein Werk des Nicander über die Bienenzucht, Athen. II, 68 c; Schol: Ap. Rh. 2, 500.

μελισσ-ουργός, att. *μελιττουργός*, ſich mit Bienen beſchäftigend; ό *μελ.*, der Bienenzüchter, neben *νομεύς*, Plat. Legg. VIII, 842 d; Ael. H. A. 1, 9 u. a. Sp.

μελισσο-φάγος, Bienen freſſend, Eust. 179, 7.

μελισσο-φάτνη, ἡ, Bienenkrippe, -korb, Hesych.

μελισσό-φυλλον, τό, Bienenblatt, ein Kraut, = *μελισσοβότανον*, Diosc. u. a. Sp.; auch ἡ **μελισσόφυλλος**, Schol. Nic. Th. 677.

μελισσο-χορτον, τό, = Vor., Sp.

μελισσών, ῶνος, ό, att. *μελιττών*, Bienenhaus.

μελι-σταγής, ές, Honig träufelnd; Ap. Rh. 2, 1272; *στόμα*, Leont. 1 (V, 295); *κρούνισμα*, Ep. ad. 259 (Plan. 12); *ὕδωρ*, ib. (App. 161); *νιφετός*, Tryphiod. 119.

μελί-στακτος, daſſelbe, *Μοῦσαι*, Mel. 1, 31 (IV, 1).

μελιστής, ό, = *μελιχτής*, der Sänger, Anacr. 59, 31.

μέλιτα, ἡ, poet. = *μέλισσα*, Empedocl. 311, zw. S. *μέλισσα*.

μελίταινα, ἡ, = *μελισσόφυλλον*, Hesych.

μελιτᾶλον, τό, nach den VLL. *κυνίδιον μικρόν*. S. nom. pr.

μελίτεια, ἡ, Meliſſe, Theocr. 4, 25.

μελίτειον, τό, auch *μελίτιον*, Hesych., ein gesphrener Trank aus Honig u. Waſſer, Plut. Coriol. 3 Symp. 4, 6 u. öfter. Beim E. M. ſteht *μελύγειον* in derſelben Bdtg, wahrſcheinlich corrumpirt.

μελι-τερπής, ές, honigſüß ergötzend, *μολπή*, Simonds. 49 (VII, 25).

μελιτ-ήμερος, = *καλήμερος*, Hesych.

μελιτήριος, = Folgdm; *χυλός*, Theophr.; *ἄγγος*, Ar. bei Poll. 10, 94.

μελιτηρός, honigſüß; *ὑγρασία*, Poll. 4, 190; *ἀγγεῖον*, Gefäß zu Honig, Nic. bei Ath. XI, 475 d.

μελίτινος, = *μελιτηρός*; Zeno nannte τὸ *πρὸς χάριν λέγειν μελιτίνη ἀγχόνη*, D. L. 6, 51.

μελίτιον, τό, = *μελίτειον*, Hesych.

μελιτισμός, ό (von *μελιτίζω*), das Einſchmieren mit Honig, Paul. Aeg.

μελιτίτης οἶνος, ό, mit Honig bereiteter Wein, vinum mulsum, Diosc. u. a. Sp.

μελιτο-ειδής, ές, honigartig, -farbig, Hippocr.

μελιτόεις, *εσσα*, *εν*, honigartig, honigſüß, übh. angenehm, *εὐδία*, Pind. Ol. 1, 98; — aus Honig bereitet, *ναστοί*, Ar. Av. 567; im fem. ἡ *μελιτόεσσα*, u. att. ſgzgn *μελιτοῦττα*, sc. *μᾶζα*, Honigkuchen, Her. 8, 41; Ar. Nub. 499 Lys. 601 u. Sp., wie Luc. Lexiph. 6; ſeltener *μελιτοῦς*, sc. *πλακοῦς*.

μελιτό-κρᾶς, ᾶτος, = *μελίκρας*, aus Honig gemiſcht.

μελιτόν, τό, nach Hesych. *κηρίον* ἢ τὸ *ἐφθὸν γλεῦκος*.

μελιτο-ποιέω, Honig machen, bereiten, Eust.

μελιτο-πωλέω, Honig verkaufen, Poll. 7, 198.

μελιτο-πώλης, ό, Honighändler; Antiphan. bei Ath. VII, 287 e; Ar. Equ. 850.

μελιτό-πωλις, ιδος, ἡ, fem. zum Vorigen, Poll. 7, 198.

μελιτο-τροφέω, mit Honig füttern, Sp.

μελιτο-τροφία, ἡ, Fütterung mit Honig, Sp.

μελιτο-τρόφος, Honig erzeugend, Eust.

μελιτ-ουργεῖον, τό, = *μελισσουργεῖον*, Sp.

μελιτ-ουργέω, Honig bereiten; Arist. H. A. 9, 40; Schol. Ap. Rh. 1, 880.

μελιτ-ουργία, ἡ, **μελιτουργικός** u. **μελιτουργός**, v. l. von *μελισσουργία* u. ſ. w.

Digitized by Google

μελτοῦς, οῦττα, s. μελτόεις.

μελτό-χρους, ἰδιάζω -χρους, = μελίχρους, Schol. Nic. Th. 798.

μελτόω, mit Honig vermiſchen, ſüßen; μήκωνα μεμελτωμένην, Thuc. 4, 26; auch ἀγγεῖον μεμελτωμένον, mit Honig gefüllt, Plut. Symp. 1, 10, 2.

μέλττα, ἡ, att. = μέλισσα, u. ſo die abgeleiteten.

μελίττειρα, ἡ, = μελισσο-βότανον, Diosc.

μελίττιον, τό, dim. von μέλιττα, Bienchen, Ar. Vesp. 366; Bienenzelle, Sp.

μελιττο-πολέω, mit Bienen umgehen, Sp.

μελιττο-πόλος, mit Bienen umgehend, ſich mit Bienen beſchäftigend, ὁ μελ., der Bienenzüchter, Arist. mirab. 65.

μελιττο-στιχέω, = μελισσοπτ.

μελιττο-τροφεῖον, τό, u. ähnliche, att. = μελισσοτροφεῖον u. ähnl.

μελιττοῦττα, ἡ, falſche Schreibung für μελιτοῦττα, ſ. μελτόεις.

μελιττώδης, ες, bienenartig, Arist. part. an. 4, 9.

μελιτ-ώδης, ες, = μελιτοειδής, beſ. honigſüß, Plut. u. a. Sp., wie Luc. Vit. auct. 19.

μελίτωμα, τό, Honiggebäck, Batrach. 39; Philet. bei Ath. XIV, 646 c wird es πεπεμμένα erkl.

μελίτωσις, ἡ, das Süßmachen mit Honig (?).

μελί-φθεγκτος, honigſüß, angenehm tönend, Orac. Sib. 4, p. 485.

μελί-φθογγος, daſſelbe; Τερψιχόρα, Pind. I. 2, 7, Μοῖσαι, Ol. 6, 21, ἀοιδαί, I. 5, 8, u. öfter bei Sp. D.

μελί-φρων, ονος, durch Süßigkeit das Herz erfreuend; οἶνος, Il. 24, 284 Od. 7, 182; auch πυρός, σῖτος u. ὕπνος, Il. 2, 34, wie Bacchyl. Stob. fl. 55, 3; θυμός, Hes. Sc. 428; αἰτία, Pind. N. 7, 11; βάρβιτος, Ep. in Mus. (IX, 504); μῦθοι, Ap. Rh. 5, 458; καρπός, 2, 1003; ἔρασμος ἐρώτων, Coluth. 94. — Aber im eigtl. Sinne heißt Aristaios ſo, der für den Honig ſorgt od. ihn erfunden hat, Ap. Rh. 4, 1132.

μελί-φυλλον, τό, Honigblatt, = μελισσόφυλλον, Hesych., Schol. Nic. Al. 149.

μελί-φυρτος, mit Honig gemiſcht, Paul. Sil. 17 (V, 270) ἁρμονίη.

μελί-φωνος, ſüß, angenehm tönend; Sappho, Antp. Sid. 46 (IX, 66); Philostr. imagg. 2, 1.

μελί-χλωρος, honiggelb, Arist. physiogn. 6, auch Plat. Rep. V, 474 e richtigere Lesart für μελάγχλωρος, u. Theocr. 10, 27.

μελί-χρους, = Folgdm, Tzetz. P. H. 366.

μελί-χρους, ἰδιάζω -χρους, χροῦν, honigfarbig, gelbbraun, Mel. 31 (XII, 165) u. a. Sp., μελίχροϊ νέκταρι Tryph. 113.

μελιχρο-ποιέω, honigſüß machen, Hippocr.

μελιχρός, honigſüß (mit Honig bereitet); οἶνος, Anacr. 45, 11, l. d.; ὀρομάλιδες, Theocr. 5, 95; μελιχρότερος Χίου οἴνου, Dionys. 4 (XII, 108); übertr., μηροὶ μελιχρότεροι, Diosc. 1 (XII, 37). Von der Rede, Luc. rhet. praec. 11 u. a. Sp., wie D. C. 51, 12; auch αὐλοὶ μελιχρότεροι, Luc. musc. enc. 2.

μελιχρότης, ητος, ἡ, Süßigkeit, Schol. Theocr. 7, 82.

μελί-χρυσος, honiggoldgelb, Opp. Cyn. 1, 314, Ἰνάχεια, l. d.

μελιχρ-άδης, ες, honiggelb von Anſehen, Strat. 5 (XII, 5).

μελί-χρους, = μελίχροος, gw.

μελί-χρως, ωτος, = μελίχροος, honigfarbig; κούρος, Diosc. 5 (XII, 170); χρωῦς, Qu. Sm. 3, 224.

μέλκα, ἡ, eine aus Milch zubereitete kühlende Speiſe, aus dem Deutſchen Milch, Melk, gemacht, Paul. Aeg.

μέλλαξ, ακος, ὁ, od. bei Hesych. μέλαξ, Jüngling.

μελλέ-βιος, ein in Ohnmacht od. in den letzten Zügen Liegender, bei dem das Leben zaudert, Hesych.

μελλέ-γαμος, = μελλόγαμος, Arcad. 30, 25.

μελλ-έφηβος, ὁ, auch μελλέφηβος geſchrieben, lakoniſch = μελλ-έφηβος, Plut. Lycurg. 17.

μελλέ-ποσις, ὁ, v. l. für μελλόποσις.

μελλέ-πταρμος, ὁ, der nieſen will und dabei das Weiße im Auge nach oben kehrt, Arist. probl. 31, 7.

μελλ-έφ-ηβος, ὁ, der im Begriff iſt, ein ἔφηβος zu werden, nach Eust. 1768, 56 von einem fünfzehnjährigen Knaben.

μέλλημα, τό, Zögerung, Aufſchub; οὐδὲ ἀναμένειν τὰ τῶν Ἑλλήνων μελλήματα, Aesch. 3, 72; Plut. Nic. 21 u. a. Sp.

μέλλησις, ἡ, das Zögern, Zaudern; Thuc. 1, 69; καὶ ὄκνος, 7, 49; auch die Erwartung, 4, 126; μηκέτι διατριβὴν πλείω τῆς μελλήσεως ποιώμεθα, Plat. Legg. IV, 723 d; Folgde; — διὰ βραχείας μελλήσεως, nach kurzer Zwiſchenzeit, Thuc. 5, 66.

μελλησμός, ὁ, = Vorigem; D. Hal. 7, 17; Epic. bei Stob. fl. 16, 28; pgl. Lob. zu Phryn. 512; Poll. 1, 43.

μελλητής, ὁ, der Zögernde, Zauderer, Thuc. 1, 70; Arist. eth. 4, 8 u. Sp.

μελλητιάω, desiderat. zu μέλλω, Luſt haben zu zögern, gern zaudern, VLL.

μελλητικός, zum Zögern, Zaudern geneigt, Poll. 9, 138.

μελλ-ιέρης, ἡ, die im Begriff iſt, beſtimmt iſt, Prieſterinn zu werden, Plut. an seni 24.

μελλο-ιέρην, ὁ, v. l. für μελλ-ειέρην.

μελλό-γαμος, im Begriff zu heirathen, der Verlobte, die Braut; Soph. Ant. 624; Euphor. bei Schol. Ap. Rh. 1, 1063; γαμβρός, Theocr. 22, 140.

μελλο-δαπνιὸν μέλος, ein Lied zu ſingen od. zu ſpielen, wenn man ſpeiſen will, Ar. Eccl. 1153.

μελλο-θάνατος, im Begriffe zu ſterben, dem Tode nahe, gw.

μελλο-νῑκιάω, komiſches Wort, mit Anſpielung auf den Feldherrn Nikias, der ſich dem Feldzuge gegen Sicilien widerſetzte, zaudern zu ſiegen, Ar. Av. 639.

μελλο-νύμφιος, der bald Bräutigam od. junger Ehemann ſein wird, Poll. 3, 45 aus Phryn. com.

μελλό-νυμφος, der Vermählung nahe, Bräutigam, Braut; Soph. Ant. 629, vgl. Trach. 206; sp. D., wie Lycophr. 174; auch D. Cass.; fem. auch μελλονύμφη, Poll. 3, 45 u. Eust. 945, 17.

μελλό-παις, παιδός, im Begriff, aus dem Kinde ein Knabe zu werden, nach Hesych. vom zehnten Jahre an.

μελλό-ποσις, im Begriff Gatte zu werden, Soph. frg. 910 bei Poll. 3, 45.

μελλό-πταρμος, v. l. für μελλέπταρμος, w. m. ſ.

μέλλω, fut. μελλήσω, aor. ἐμέλλησα u. att. ἠμέλλησα, Hom., Hes., Pind. u. Tragg. nur praes. u.

Digitized by Google

impf., *μίλλεσκον*, Theocr. 25, 240; auch bei Plat. ſteht das fut. nur einmal, Ep. VII, 326 c; — 1) ich bin im Begriff, habe vor, gedenke Etwas zu thun, c. inf., u. zwar — a) vorherrſchend des fut.; *μέλλεις γὰρ ἀφαιρήσεσθαι ἄεθλον*, Il. 23, 544; *θήσειν γὰρ ἐν' ἐμελλεν ἐπ' ἄλγεα Τρωσίν*, er gedachte den Troern noch Schmerzen aufzulegen, 2, 39, vgl. 694. 12, 3. 34 Od. 11, 596 u. ſonſt; *καὶ δή μιν τάχ' ἐμελλε δώσειν ᾧ θεράποντι καταξέμεν*, er war eben im Begriff, ihn ſeinem Diener zum Wegführen zu übergeben, Il. 6, 52, vgl. 515, wie *ἦτοι ὁ καλὸν ἄλεσσον ἁρπάζεσθαι ἐμελλεν* Od. 22, 9; *προσηγορεύθης ἡ Διὸς κλεινὴ θάμαρ μέλουσ' ἔσεσθαι*, Aesch. Prom. 837; *τοιάνδε πάλην μέλλει θεῖος Ὑρίστης ἄψειν*, Ch. 854, vgl. 846; Soph. El. 352. 371; Eur. Or. 544; *μελλόντων αὐτῶν συνάψειν*, Her. 5, 75. 7, 157; u. bef. in attiſcher Proſa, *μέλλω ὑμᾶς διδάξειν* Plat. Apol. 21 b, *εἰ μέλλεις ῥώμην ἐμποιήσειν* Phaedr. 270 b; *ὡς διαβαινόντων μέλλοιεν ἐπιθήσεσθαι* Xen. An. 2, 4, 24, vgl. Krüger zu 1, 8, 1. — b) c. inf. praes., Hom., *ἀλλ' ὅτε δὴ ἄρ' ἐμελλε πάλιν οἰκόνδε νέεσθαι* Od. 6, 110, vgl. 19, 94; *μέλλοντα φέρειν*, Pind. Ol. 8, 45; *μῖλος δέ τοι σοὶ τῶνπερ ἂν μίλλῃς τελεῖν*, Aesch. Ag. 948; Suppl. 1043; *μέλλοντι δ' αὐτῷ τεύχειν σφαγὰς κήρυξ ἵκετο*, Soph. Trach. 753; Eur. Hec. 726; Her. 6, 108; *ὃ μέλλεις νῦν πράττειν*, Plat. Prot. 312 b; *λέγει ὅτι περιμείνειεν ἂν αὐτοὺς εἰ μέλλοιεν ἥκειν*, Xen. An. 2, 1, 3. 5, 7, 5 u. öfter. Doch bei guten Schriftſtellern ſeltner als das fut. — c) auch aor., was die Atticiſten verwerfen, wie Phryn. 336 es als groben Fehler bezeichnet, vgl. Lob. zu Phryn. p. 745 ff., der eine hinreichende Menge von Beiſpielen aus den Attikern anführt, z. B. *τί μέλλετ' — ἀπολέσαι* Ar. Av. 366, Thuc. 6, 31, Plat. Gorg. 525 a u. öfter, wo aber meiſt ein Sollen ausgedrückt iſt; die Beiſpiele aus Hom., wo der Sinn ein anderer iſt, ſ. weiter unten; hierher kann man rechnen *ἀλλ' ὅτε δὴ τάχ' ἐμελλον ἑπαΐξασθαι ἄεθλον* Il. 23, 773; vgl. Hes. Sc. 126; Theogn. 152. 1074; *ὅπερ μέλλω παθεῖν*, Aesch. Prom. 628; *μέλλεις ἐνεῖκαι, θέμεν, τεῦξαι*, Pind. P. 9, 54 Ol. 7, 61. 8, 32, vgl. Böckh zu letzter Stelle. Bei Her. 8, 40 ſchwankt die Lesart. Bei den Attikern ſteht ſo auch fut. und aor. von *μέλλω*, *τοὺς ὑπάρχοντας πολεμίους μεγαλύνετε, τοὺς δὲ μηδὲ μελλήσαντας γενέσθαι, ἄκοντας ἐπάγεσθε*, die, welche gar nicht daran gedacht hatten, es zu werden, Thuc. 5, 99; *τὸ δοκεῖν με ὑπὸ σοῦ μελλήσαντά τι παθεῖν ἐκπεφευγέναι*, Xen. Cyr. 6, 1, 40. — d) der inf. wird auch ausgelaſſen, wo er ſich aus dem Zuſammenhange leicht ergiebt, *οὐκ ἐλάσσονα πάσχουσι, τὰ δὲ μέλλουσι*, sc. *πάσχειν*, Aesch. Pers. 800; vgl. *τὰ μὲν ἔχει, τὰ δὲ μέλλει*, Isocr. 4, 136; *μέλλετον τολμήματα αἴσχιστα*, Eur. Phoen. 1225; *πράξασ' ἃ μέλλω*, sc. *πράξειν*, Med. 758, wie bei Thuc. *ὅτι μέλλετε, εὐθὺς πράττετε*, was ihr vorhabt, thun wollt, thut gleich. — e) bef. ſteht das partic. abſolut, zur Bezeichnung des Zukünftigen, nahe Bevorſtehenden, wie die Gramm. das fut. *ὁ μέλλων* mit u. ohne *χρόνος* nennen; ſo *ὁ μέλλων χρόνος*, die Zukunft, Pind. Ol. 11, 7, wie Aesch. Prom. 841; Eur. I. A. 865; Plat. Theaet. 178 a; *οὐδὲν τὸ μέλλον*, Pind. Ol. 2, 62; *ἄπορος ἐπ' οὐδὲν ἔρχεται τὸ μέλλον*, Soph. Ant. 358; *οὐδεὶς μάντις τῶν μελλόντων*, Ai. 1399; *οὐ γὰρ τὸ μέλλον ἐκ θεῶν ἠπίστατο*, Aesch. Pers. 365 u. öfter; *τὸ μέλλον ἥξει*, Ag. 1213; *κρινεῖ φάος τὸ μέλλον*, Eur. Phoen. 1315; *ἢ τὸ μέλλον κρίνεται*, Plat. Phaedr. 244 c; *περὶ τῶν μελλόντων*, Phil. 39 c; *τρέμοντι τὸ μέλλον*, Parm. 137 a; *ἄδηλον μὲν παντὶ ἀνθρώπῳ ὅπῃ τὸ μέλλον ἥξει*, wie die Zukunft beſchaffen ſein wird, Xen. An. 5, 9, 21 u. ſonſt; *περὶ τῶν γεγονότων ἢ τῶν μελλόντων*, Pol. 4, 16, 4; *τὸ μέλλον προσδοκῶν*, Plut. Them. 3. So auch *ὁ μέλλων βίος*, Soph. O. C. 1688, der auch Ant. 607 neben einander ſtellt *τό τ' ἔπειτα καὶ τὸ μέλλον καὶ τὸ πρίν*, wie Aesch. vrbdt *πολλὰ καὶ παρόντα καὶ μέλλοντ' ἔτη*, Pers. 829; vgl. *μέλλουσιν ἢ πάρεισιν*, Eur. Heracl. 384; *τὴν μέλλουσαν αὐτοῦ δύναμιν*, Plat. Rep. VI, 494 c; *εἰς τὴν μέλλουσαν πόλιν*, in den künftigen Staat, Legg. III, 702 d; auch vollſtändiger, *τὸ μέλλον ἀποβήσεσθαι*, Theaet. 178 c. In einigen dieſer Verbdgn drückt es auch beſtimmter das, was geſchehen ſoll, aus. Denn — 2) das, was der Menſch vorzunehmen im Begriff iſt, erſcheint als Etwas, wozu er veranlaßt wird, was er thun ſoll, ſo daß bef. im impf. *ἐμελλον* der Begriff des Sollens liegt, u. zwar — a) nach dem Willen des Schickſals, was verhängt iſt, mit dem Nebenbegriff des Unausbleiblichen, unfehlbar Erfolgenden, *τὰ φρονέοντ' ἀνὰ θυμὸν ἃ δ' οὐ τελέεσθαι ἐμελλον*, was (nach den Beſtimmungen des Schickſals) nicht in Erfüllung gehen ſollte, vgl. Il. 5, 686 Od. 2, 156; eben ſo *οὐ πείσεσθαι ἐμελλεν*, er ſollte es nicht durch Ueberredung erreichen, Il. 20, 466 Od. 3, 146; *τάχα δ' ἀνστήσεσθαι ἐμελλεν*, d. i. es war vom Schickſal beſtimmt, daß er ſich bald wieder erheben ſollte, Il. 2, 694, *ἐμελλον ἔτι ξυνέεσσθαι ὀΐζυϊ πολλῇ* Od. 7, 270, oft, gew. mit dem inf. fut., vgl. H. h. Ap. 521 Merc. 15 Cer. 454; ſeltener c. praes., *μάλα δέ σφισιν ἔλπετο θυμὸς αὐτῷ τε κτενέειν —, νήπιοι, οὐδ' ἄρ' ἐμελλον ἀναμωτί γε νέεσθαι*, Il. 17, 495, ſie hofften, die beiden Männer zu tödten, die Thörichten, ſie ſollten nicht einmal ohne Blut, unverwundet heimkehren. H. h. Apoll. 379. Auch c. inf. aor., *ὃς φάτο λισσόμενος, μέγα νήπιος· ἦ γὰρ ἐμελλεν οἱ αὐτῷ θάνατον — λιτέσθαι*, Il. 16, 46. 18, 98; *ὄρνις, ὧν ὑφηγητῶν κτανεῖν ἐμελλον πατέρα*, nach denen ich den Vater tödten ſollte, Soph. O. R. 967, vgl. Phil. 1072 Ai. 908, der auch das partic. ſo braucht, *τί γὰρ ἀνήσκειν ὁ μέλλων τοῦ χρόνου κέρδος φέρει*; El. 1478, der ſterben ſoll; *ἔστω τὸ μέλλον* Phil. 1238. — b) nach menſchlicher Anordnung, *περὶ τριπόδος γὰρ ἐμελλον θεύσεσθαι*, um einen Dreifuß ſollten ſie wettlaufen, Il. 11, 700, nämlich nach der Beſtimmung der Eleer. — Aber auch — 3) müſſen; nach den Begriffen von Recht u. Pflicht, vgl. Nitzſch zu Od. 1, 232; *καὶ λίην σέγ' ἐμελλε κεχήσεσθαι κακὰ ἔργα*, dich mußte Unglück treffen, Od. 9, 477; nach muthmaßlicher Folgerung, nach welcher das Ergebniß als nothwendig aus der Thatſache hervorgehend bezeichnet werden ſoll, *μέλλω νου ἀπέχθεσθαι*, ich muß wohl dem Zeus verhaßt ſein, Il. 21, 83, nämlich nach meinen Schickſalen zu ſchließen; vgl. *οὕτω νου Διΐ μέλλει φίλον εἶναι*, es muß wohl dem Zeus ſo belieben, wie der Erfolg zu zeigen ſcheint, 1, 116. 9, 23 u. öfter, wo wir auch mit mögen ausreichen; *ἀλλὰ τὰ μέν νου μέλλεν ἀγάσσεσθαι θεὸς αὐτός*, das mochte wohl die Gottheit ſelbſt beneiden, Od. 4, 181; *κέλευσέ-*

Digitized by Google

μενας δέ σ' ἐμελλε δαίμων, ein Gott muß, mag's dir geheißen haben, ib. 274 u. 377; εἰ δ' οὕτω τοῦτ' ἐστίν, ἐμοὶ μέλλει φίλον εἶναι, wenn es so iſt, ſo folgt nothwendig daraus, daß es mir ſo beliebt, Il. 1, 564. Schwächer iſt die Bdtg in manchen Stellen, wo unſer mögen, und die adv. wohl, vielleicht, wahrſcheinlich anreichen, aber auch ſollen zuweilen entſpricht, welches bei uns auch nicht immer den urſprünglichen Nachdruck behält, u. die alten Gramm. es durch ἔοικεν erkl., μέλλεις δὲ σὺ ἰδμεναι, du wirſt, magſt es wohl wiſſen, vermuthlich weißt du es, Od. 4, 200, wo hinzugeſetzt iſt „denn „ich kannte ihn nicht"; vgl. Il. 10, 326. 14, 125 Od. 4, 94; πολλάκι που μέλλεις ἀρήμεναι, oft wohl magſt du gaſtirt haben, 22, 322, wie ᾧ μέλλεις σέχεσθαι, zu dem du vermuthlich ſiehſt, Il. 11, 364; εἰ δὴ μέλλομεν ἀγήρω τ' ἀθανάτω τ' ἔσεσθαι, wenn wir immerdar unalternd u. unſterblich ſein ſollten, 12, 323; c. inf. aor., μέλλει πού τις καὶ φίλτερον ἄλλον ὀλέσσαι, es mag wohl Mancher einen Geliebteren verloren haben, 24, 46, wie ἄλλοτε δή ποτε μᾶλλον ἐρωῆσαι πολέμοιο μέλλω, d. i. ein andermal mag ich wohl eher das Anſehen gehabt haben, mich dem Kampfe zu entziehen, aber jetzt nicht, 13, 776; vgl. noch 18, 362 Od. 14, 133. 18, 138, wo der inf. praes. gebraucht iſt, καὶ γὰρ ἐγὼ πος' ἐμελλον ἐν ἀνδράσιν ὄλβιος εἶναι, ich ſollte od. mochte einſt glücklich ſein, jetzt bin ich es nicht, wie Od. 1, 232, μέλλεν ποτὲ οἶκος ἀφνειὸς ἔμμεναι, einſt, ſo lange er noch zu Hauſe war, ſollte es reich ſein, jetzt iſt es nicht mehr ſo, νῦν δ' ἕτερος ἐβάλοντο θεοί. — So auch bei den Folgdn; τούτων ἐγὼ οὐκ ἐμελλον ἐν θεοῖσι τὴν δίκην δώσειν, Soph. Ant. 454, ich mochte nicht, vgl. Ai. 438 u. auch El. 538, οὐκ ἐμελλε τῶνδέ μοι δώσειν δίκην; mußte er nicht büßen? u. ſo auch mit ausgelaſſenem Verbum, ᾔδη, τί δ' οὐκ ἐμελλον; ich wußte es, was ſollte ich nicht? Soph. Ant. 444, vgl. Phil. 444; λώφακας, ὡς καλός ἐστι; τί δ' οὐ μέλλω; Xen. Hell. 4, 1, 6; ἀλλὰ τί μέλλεις; Plat. Rep. 1, 349 d u. öfter; πῶς γὰρ οὐ μέλλεις; Gorg. 506 e; τί δ' οὐ μέλλεις; Theaet. 159 c; auch mit dem inf. fut., εἰ μέλλει τις ἡμῶν καὶ τὴν ὁδὸν ἑκάστοτε ἐξευρήσειν οἰκαδε, wenn Einer im Stande ſein ſoll, den Weg zu finden, Phil. 62 b, vgl. Phaed. 75 b; ἐπειδὰν μέλλωσιν συνήσειν τὰ γεγραμμένα, ſobald ſie im Stande ſind, Phaedr. 325 e; auch c. inf. praes., εἴπερ μέλλει πόλις εἶναι, wenn ein Staat ſein ſoll, Prot. 324 e; ὅτι γενεαὶ πολλαὶ ἀτεχνότεραι μέλλουσιν εἶναι, es müſſen viele Geſchlechter geweſen ſein, Legg. III, 679 d, vgl. Soph. 266 d. — 4) wie auch bei uns ſich bedenken, beſinnen ſo viel iſt wie zögern, zaudern, ſo tritt auch in μέλλω der Begriff „thun wollen" einſeitig hervor, nämlich ohne wirklich zu thun, zu handeln, auch anſtehen, Bedenken tragen, τί μέλλεις καὶ κατοκτίζῃ μάτην; Aesch. Prom. 36, u. oft in dieſer Verbindung; auch οὐκ ἔτ' ἦν μέλλειν ἀκμή, es war nicht Zeit zu zögern, Pers. 399; ἄγομαι δή κοὐκ ἔτι μέλλω, Soph. Ant. 830; μάλιστ' Ἄρης στυγεῖ μέλλοντας, Eur. Heracl. 723; ἐγκονεῖτε, σπεύδεθ', ὡς ὁ καιρὸς οὐχὶ μέλλειν, Ar. Plut. 255; χώρει — οὐ μέλλων ἐχρῆν, Av. 364, vgl. Ran. 1505; ἴωμεν δὴ καὶ μὴ μέλλωμεν ἔτι, Plat. Legg. IV, 712 b; μὴ μέλλωμεν, Xen. An. 3, 1, 46, wo darauf auch das pass. folgt, ἀνέστη ὡς μὴ μέλλοιτο ἀλλὰ παραινοῖτο τὰ δέοντα, damit das Nöthige nicht aufgeſchoben würde, ib. 47; ὑμῶν τὰ μὲν ἰσχνότατα ἐλπιζόμενα μέλλεται, Thuc. 5, 111; ἐν ὅσῳ ταῦτα μέλλεται προαπόλωλεν ἐφ' ἃ ἂν ἐκπλέωμεν, Dem. 4, 37, wo Bekker μέλλετε lieſ't; ἡμῶν μελλόντων καὶ ψηφιζομένων καὶ πυνθανομένων iſt verbunden 2, 23; oft bei Sp., μὴ μέλλε, Luc. Pisc. 28 D. Merc. 3; ἀνεπτοήνητο δὲ πάντες καὶ μηδὲ μελλήσαντες προςέχειντο, Hdn. 2, 7, 12; dazu gehört das adj. verb., μελλητέον οὐδὲν ἔτι, Plat. Critia. 108 e; Ar. Eccl. 876. — Ueber den Homeriſchen Gebrauch von μέλλω ſ. Lehrs Aristarch. ed. 2 p. 120.

μελλώ, οῦς, ἡ, = μέλλησις, das Zaudern, τῆς μελλοῦς κλέος πέδον πατοῦντες, Aesch. Ag. 1356.

μελο-γραφέω, mit Gliedern zeichnen, Sp.

μελο-γραφία, ἡ, das Liederſchreiben, Ep. ad. 571 (App. 109).

μελο-γράφος, Lieder ſchreibend, dichtend, Lucill. 77 (XI, 133).

μελο-θεσία, ἡ, das Setzen, Componiren von Liederweiſen, Hesych.

μελο-κοπέω, Glieder abhauen, oder zerhauen, Sp.

μελο-κόπησις, ἡ, = Folgdm, Proclus.

μελο-κοπία, ἡ, das Abhauen oder Zerhauen der Glieder, LXX.

μελο-κόπος, Glieder zerhauend.

μελο-ποιέω, ein Lied dichten, beſ. die Melodie dazu machen, Sp., vgl. Ath. XIV, 632 c Ὅμηρος διὰ τὸ μεμελοποιηκέναι πᾶσαν ἑαυτοῦ τὴν ποίησιν ἀφρονέστατοι τοὺς πολλοὺς ἀκεφάλους ποιεῖ στίχους καὶ λαγάρους, dem nachher προσάγειν πρὸς τὰ ποιήματα μελῳδίαν entſpricht.

μελο-ποιητής, ὁ, = μελοποιός, Lucill. 85 (XI, 143).

μελο-ποιΐα, ἡ, das Verfertigen von Liedern u. Tonweiſen dazu, das Tonſetzen, im Ggſz der Ausübung, παιδεία, Plat. Conv. 187 d, vgl. Rep. III, 404 d; Sp., wie Luc. Nero 6.

μελο-ποιός, ὁ, der Liederverfertiger, der lyriſche Dichter, Plat. Prot. 326 b Ion 534 a, wie Pind. oft heißt ὁ Θηβαῖος μελοποιός, vgl. S. Emp. adv. mus. 16. Auch fem., Δεσβία, Luc. Imag. 18.

μέλος, τό, 1) das Glied des Leibes bei Menſchen u. Thieren, nur im plur.; πλῆσεν δ' ἄρα οἱ μέλε' ἐντὸς ἀλκῆς καὶ σθένεος Il. 17, 211, κατὰ δ' ἰδρὼς ἕρρεεν ἐκ μελέων Od. 18, 69, öfter, wie Hes.; κατὰ μέλεα, gliedweis, Glied für Glied, Her. 1, 119, wie τάμον κατὰ μέλη Pind. Ol. 1, 49; ψυχὰς ἀνέπνευσεν μελέων ἀφάτων N. 1, 47; χρεωκοποῦσι δυστήνων μέλη Aesch. Pers. 455; βοᾷ μελέων ἔνδοθεν ἦτορ 953; λύεταί μου μέλη Eur. Hec. 438, ἀσθενῶ μέλη Or. 228, γεραιὰ ἐς πέδον τιθεῖσα μέλη Troad. 1305, öfter; Plat. vrbdt πάντα τὰ τοῦ ἥνητοῦ ζώου μέρη καὶ μέλη, Tim. 76 e, vgl. Legg. VII, 794 d; κάμπτεσθαι τὰ μέλη Phaed. 98 d; Arist. u. Sp. Auch in ſpäterer Proſa, wie Plut. Coriol. 6. — 2) das Lied (wenn es von derſelben Wurzel herkommt, etwa weil es aus Verſsfüßen, Verſen und Strophen gliederweiſe zuſammengeſetzt iſt) und die Sangweiſe, Melodie deſſelben; H. h. 18, 16; Theogn. 759; Pind. öfter, αὐλῶν τεύχε πάμφωνον μέλος P. 12, 19, ἐγκώμιον ζεῦξαι μέλος N. 1, 7; auch ἐξύφαινε Λυδίᾳ σὺν ἁρμονίᾳ μέλος πεφιλημένον, 4, 45, u. κρητῆρα Μουσαίων μελέων χερνίμεν, I. 5, 2; ἔτευ-

Digitized by Google

ξα τύμβῳ μέλος, Aesch. Spt. 817, öfter; θρομένη μέλη, Suppl. 108; βοῶντος ἄτης τῆσδ' ἐπίσκοπον μέλος, Soph. Ai. 955, wie μέλος γοερόν, Trauergesang, Eur. Hec. 84; μέλος εἰς Τροίαν ἰαχήσω, Troad. 515; ὑμεῖς δὲ ταῖς Μούσαις τι μέλος ὑπάσατε, Ar. Ran. 873; Plat. ſagt Rep. III, 398 d ὅτι τὸ μέλος ἐκ τριῶν ἐστι συγκείμενον, λόγου τε καὶ ἁρμονίας καὶ ῥυθμοῦ, vgl. Gorg. 502 c, εἴ τις περιέλοιτο τῆς ποιήσεως πάσης τό τε μέλος καὶ τὸν ῥυθμὸν καὶ τὸ μέτρον, wo es Melodie bedeutet; beſ. von lyriſchen Gedichten, vgl. ἐν μέλει ἢ τινι ἄλλῳ μέτρῳ, Rep. X, 607 d, öfter, neben ᾠδή, II, 379 a ſtehen ἔπη, μέλη, τραγῳδία neben einander; ἐν μέλει φθέγγεσθαι, was melodiſch klingt, paſſend, Soph. 227 d; Gegentheil παρὰ μέλος τι φθέγγεσθαι oder εἰπεῖν, was unmelodiſch, falſch, abgeſchmackt iſt, Phil. 28 b Critia. 106 b.

μελο-τυπέω, ein Lied ſchlagen, taktmäßig abſingen, τὰ δ' ἐπίφοβα δυσφάτῳ κλαγγῇ μελοτυπεῖς, Aesch. Ag. 1124.

μελ-ουργέω, = μελοποιέω, Schol. Theocr. 9, 7 u. a. Sp.

μελ-ούργημα, τό, Lied, Sp.

μελ-ουργός, = μελοποιός, Maneth. 4, 185.

μελουρίς, ίδος, ἡ, = μολουρίς, E. M. 474, 2, f. l.

μέλπηθρον, τό (eigtl. Geſang u. Tanz, vgl. μολπή), Ergötzlichkeit, Spiel; μὴ κεῖνος ἀνὴρ ἔτι νοστήσειεν ἐκ Τροίης, ἀλλ' αὖθι κυνῶν μέλπηθρα γένοιτο, d. i. unbeſtattet, ein Spiel der Hunde werden, Il. 13, 233, wie Πάτροκλον Τρωῇσι κυσὶ μέλπηθρα γενέσθαι, 17, 255. 18, 179.

μελπήτωρ, ορος, ὁ, Sänger, ἄνδρες, Maneth. 4, 153.

μέλπω, ſingen, häufig mit Tanz verbunden, durch Geſang und Tanz im Chore feiern, Ἐκάεργον, Il. 1, 474; γόνον μελπόμεν, Pind. frg. 45, 10; τὸν ἴστατον μέλψασα θανάσιμον γόον, Aesch. Ag. 1420; μέλπετ' ἐμὸν γάμον, Eur. Troad. 339; τὸν Διόνυσον, Bacch. 155; auch ἰαχὴν ᾠδάν, Cycl. 70, wie παιᾶνας, Lieder ſingen, Ion 906; von dem prophetiſchen Geſange einer Seherinn, Troad. 427; γένος Ὀλυμπίων θεῶν μέλπε καὶ γέραιρε φωνῇ, Ar. Thesm. 961; ſp. D., πτεροῖς μέλπειν, von der Lettin geſagt, Anacr. 59, 9; αὐλῷ, Archi. 4 (VI, 195). — Auch med., ſingen, Od. 4, 17. 13, 27, μελπόμεναι ἐν χορῷ, im Reigen ſingen u. tanzen, Il. 16, 182; H. h. 18, 21; Ἄρηϊ, eigtl. dem Ares zu Ehren einen Reigentanz aufführen, d. i. zu Fuß kämpfen, Il. 7, 241; auch c. accus., Hes. Th. 66; μελπομένᾱν ἐν ὄρει Μοισᾶν ἄϊον, Pind. P. 3, 90, öfter; c. acc., τὰν μέλποντα θαμά, I. 3, 78, wie Ἄρτεμιν ἰμελπόμαν χοροῖσι, Troad. 554; wie beim act., ἀχόρους στονεχὰς μέλποντο, Andr. 1039. — Ueber den Homeriſchen Gebrauch des Wortes vgl. Lehrs Aristarch. ed. 2 p. 138.

μελπ-ωδός, Lieder ſingend, Hesych.

μελύδριον, τό, dim. von μέλος, Liedchen; Ar. Eccl. 883; Theocr. 7, 51.

ΜΕ'Λω, fut. μελήσω, Gegenſtand der Sorge, Fürſorge ſein, am Herzen liegen; πᾶσι δόλοισιν ἀνθρώποισι μέλω, durch Liſten liege ich den Menſchen im Sinne, daß alle von mir hören und mich kennen lernen wollen, Od. 9, 20, vgl. Ἀργὼ πᾶσι μέλουσα, die Argo, von der Alle hören wollen, die Allen im Sinne liegt, Od. 12, 70; ἵνα θανοῦσα νερτέροισι μέλω, Eur. Androm. 850; ἄνθρωποι θεοῖς μέλοντες, Plut. Sull. 7. — Gewöhnlich nur in der 3. Perſon, μέλει μοι, es liegt mir am Herzen, es kümmert mich, οἷς οὔτι μέλει πολεμήϊα ἔργα, die ſich um den Krieg nicht kümmern, Il. 2, 338, u. ſo von jedem eifrig betriebenen Geſchäft, vgl. Il. 6, 492. 10, 92 Od. 5, 67; Hes. Th. 216 u. öfter, ἐμοὶ τάδε πάντα μέλει, μελήσει; — τοὶ οὔτι μέλει Τρώων πόνος, Il. 22, 11; οὐ νύ τοι σοίγε μέλει κακόν, du biſt wegen eines Uebels ohne Sorge, 24, 683; μηδέ τί οἱ θάνατος μελέτω φρεσίν, 24, 152; σοὶ δ' ἐνθάδε πάντα μελόντων, Od. 18, 266, u. ſonſt, im plur., μέλουσί μοι ὀλλύμενοί περ, Il. 20, 21, wie μελήσουσι δέ μοι ἵπποι, 5, 228; auch c. inf., οὐκ ἔμελέν μοι ταῦτα μεταλλῆσαι καὶ ἐρέσθαι, ich bekümmerte mich nicht darum, danach zu fragen, Od. 16, 465. — Dazu gehört auch das perf. μέμηλα, mit der Präſensbedeutung, ᾧ τόσσα μέμηλε, dem ſo Viel am Herzen liegt, zu beſorgen obliegt, Il. 2, 25, ἦτ' αἰὲν ἀήσυλα ἔργα μέμηλεν, 5, 876, öfter; auch μοὶ οὔτι μετὰ φρεσὶ ταῦτα μέμηλεν, 19, 213; u. plusqpf., οὔ σφι θαλάσσια ἔργα μεμήλει Il. 2, 614, τοῖσιν μὲν ἐνὶ φρεσὶν ἄλλα μεμήλει Od. 1, 151; aber auch c. gen. verbunden, μέγα πλούτοιο μεμηλώς, wie πτολέμοιο, Il. 5, 708. 13, 297, ſehr auf Reichthum, auf den Krieg bedacht, des Krieges befliſſen; auch ταῦτα μέμηλας, h. Merc. 437. — So auch Pind. u. Tragg.; χρὴ ἀγαθὰν ἐλπίδ' ἀνδρὶ μέλειν, Pind. I. 7, 15; ἀρεταῖσιν μεμαλότες, Ol. 1, 89; vgl. Βάκχῳ καὶ Μούσαισι μεμηλότα, Diod. ep. 13 (VII, 370); Aesch. δόμοις δὲ ταῦτα καὶ Κλυταιμνήστρᾳ μέλειν εἰκὸς μάλιστα, Ag. 571; c. inf., τοῖς δ' ἀποκτείνειν μέλει, 1223; ᾧ τάδ' ἐκπρᾶξαι μέλει Soph. O. R. 377, der auch ἀλλὰ τοῖσδ' ἔσται μέλον ſagt, O. C. 659, vgl. 1435 El. 451, für μελήσει; κακῶς ἀκούειν οὐ μέλει θανόντι μοι, Eur. Alc. 729, öfter; u. in Proſa, ταυτὶ οἱ νῦν μέλει, Her. 1, 36; auch ἔλεγε, οὐ μέλειν οἱ ὅτι πρὸ τῆς Ἑλλάδος ἀποθνήσκει, 9, 72; οἷς οὐδὲν ἄλλο μέλει ἢ τοῦτο ζητεῖν, Plat. Lach. 182 e; auch im plur., ἐν ᾗ πόλει θυσίαι καὶ ἑορταὶ πᾶσι μέλουσι, Legg. VIII, 835 d; im partic. abſolut, μέλον γέ σοι, da dir das am Herzen liegt, Apol. 24 d. — Auch mit dem gen. des Gegenſtandes, der am Herzen liegt, für den man Sorge trägt, ἐμοὶ δ' ἔλασσον Ζηνὸς ἢ μηδὲν μέλει, Aesch. Prom. 940; ᾧ μέλει κρυπταδίου μάχας, Ch. 934; θεοῖσιν εἰ δίκης μέλει, Soph. Phil. 1025, vgl. El. 334, wo es dem ἀλῆσθαι entgegengeſetzt iſt; Ζηνὶ τῶν σῶν μέλει πόνων Eur. Heracl. 717, u. ſonſt oft; beſ. in Proſa die geläufigſte Conſtruction, οἷς τι μέλει τῆς αὐτῶν ψυχῆς, Plat. Phaed. 82 d; μηδενός σοι μελέτω, es kümmere dich Nichts, Lys. 211 c; μεμέληκέ σοι τῆς φυλακῆς Xen. Mem. 3, 6, 10, u. ſonſt. — Auch περί τινος, μέλει θεοῖσιν ὥνπερ ἂν μέλῃ πέρι, Aesch. Ch. 769; περὶ στρατιᾶς τῆσδε θεοῖσι μελήσει, Her. 6, 101. 8, 19 u. Plat., der auch das perf. ſo braucht, μεμέληκέ μοι περὶ αὐτῶν, Crat. 428 b, ὅτι μεμεληκέναι ὑμῖν ἡγοίμεθα περὶ τῶν τοιούτων, Lach. 187 c, vgl. noch Prot. 339 b, πάνυ μοι τυγχάνει μεμεληκὸς τοῦ ᾄσματος, ich habe mich gerade mit dem Liede beſchäftigt. — Es folgt auch eine indirekte Frage, ὅ, τι, Xen. Cyr. 5, 5, 37, οἵ τινες, Oec. 2, 16, ἀπεκρίναντο, ὅτι αὐτῷ μέλοι ὅπως καλῶς ἔχοι, An. 1, 8, 13;

Digitized by Google

gl. Plut. Artax. 8; ὡς, Cyr. 3, 2, 13; εἰ c. ind. ut., Andoc. 1, 24. — Das med. hat — a) dieſelbe Bdtg mit dem act., ἐμοὶ δέ κε ταῦτα μελήσεται, l. 1, 523, μήτι τοι ἡγεμόνος γε ποθὴ μελέσθω, nicht mache dir Sorge um einen Wegweiſer, Od. 10, 505; τάντεσθεν αὐτῷ μελέσθω Δοξίᾳ, Aesch. Eum. 61; vgl. Soph. El. 1436; γάμους ἀδελφῆς τοὺς μελέσθαι, Eur. Phoen. 766; ſp. D., wie Ap. Rh. 1, 839; eben ſo ep. perf. u. plusqpf. μέμβλεται u. μέμβλετο (für μεμέληται, Opp. C. 1, 436, Theocr. 17, 46), mit Präſensbedeutung, ἦ νύ τοι ἠπίτε πέγχυ μετὰ φρεσὶ μέμβλετ' Ἀχιλλεύς, = μέλει, Il. 19, 343, μέμβλετο γὰρ οἱ τεῖχος, Il. 516, φόνος δέ οἱ οὐκ ἐνὶ θυμῷ μέμβλετο, Od. 22, 12; vgl. Hes. Th. 61; μεμελημένος τινί, Theocr. 26, 36; a. ſp. D., die auch μέμβλομαι wie in praes. behandeln, οἷσιν μέμβλεσθε κιόντες, Ap. Rh. 2, 217; μέμβλονται, Opp. H. 4, 77. — Auch mit dat. act. mit dem gen. des Gegenſtandes, der Sinn am Herzen liegt, μέλεταί μοί τινος, Theocr. 1, 53; vgl. αἴν μοι μέλεσθαι, Soph. O. R. 1466. — b) in tranſ. Bdtg. Sorge um Etwas tragen, beſorgen, τινός; ſo Aesch. μέλεσθε δ' ἱερῶν δημίων, μελόμενοι δ' ἀρήξατε, Spt. 160; ξυνῇ μελέσθω λαὸς ἐκπονεῖν ἄκη, Suppl. 362; der aber auch das act. ſo conſtruirt, οὐκ ἔφα τις θεοὺς βροτῶν ἄξεσθαι μέλειν, Ag. 361, daß die Götter ſich nicht um die Sterblichen kümmern wollen, vgl. μέλει, φόβῳ δ' οὐχ ὑπνώσσει κέαρ, Spt. 269, u. oben im homeriſchen Gebrauch von μεμηλώς; τὰ λοιπά σου μέλοι δικαίως, Soph. O. C. 1140; vgl. Eur. Heracl. 355; ſp. D., die auch ἀμφ' αἰγῶν μεμελημένος ſagen, Leon. Al. 12 (VI, 221); der aor. pass. hat activiſche Bdtg, Soph. Ai. 1184, τάφου μεληθείς, für das Grab Sorge tragend; u. pass., beſorgt werden, Ep. ad. 112 (V, 201), τὸ μεληθὲν βάρβιτον.

μελ-φδέω, ſingen; Ar. Av. 227; pass., τὰ ῥηθέντα ἢ μελῳδηθέντα, Plat. Legg. II, 655 d; μελῳδηθῆναι οὐ μόνον τὰ Ὁμήρου ἀλλὰ καὶ τὰ Ἡσιόδου, Ath. XIV, 620 b; auch μελῳδοῦσιν ἀεῖσί, S. Emp. adv. mus. 18.

μελ-ῳδημα, τό, der Geſang, K. S.

μελ-ῳδης, ες, gliederartig, gliederweiſe.

μελ-ῳδητός, geſungen, ſangbar, Plut. de ei ap. Delph. 10.

μελ-ῳδία, ἡ, das Singen, Eur. Rhes. 932; die Singweiſe, Melodie, das lyriſche Gedicht, Lied, ποιητὴ κωμῳδίας ἢ ἰάμβων ἢ μελῳδίας vrbdt Plat. Legg. XI, 935 c; τοῦ τὴν μελῳδίαν ξυνθέντος ποιητοῦ, VII, 812 d; auch κατὰ ὀρχήσεις ἢ κατὰ μελῳδίας, 794 e; Ath. XIV, 632; vom Geſange der Vögel, Luc. Philop. 3.

μελ-ῳδικός, ἡ, όν, die Melodie betreffend, melodiſch, Arist. Quint.

μελ-ῳδός, ein Lied ſingend, Eur. Rhes. 351; oft auch ἔχημα, I. T. 1045; auch = dichtend, beſ. der lyriſche Dichter, Plat. Legg. IV, 723 d; Τήϊος, Anacr. 1, 2; ὄρνις ᾠδήνων μ. Luc. Halcyon. 8, u. a. Sp.

μέμαα, ſ. *ΜΑΩ*.

μεμαυῖα, part. perf. zu μηχάομαι.

μεμάψεων u. μέμαρτον, aor. II. zu μάρπτω.

μεμβλέται u. μέμβλετο, ſ. μέλω.

μεμβλώσκω, perf. zu βλώσκω, w. m. ſ.

μεμβράδιον, τό, dim. von μεμβράς, Sp.

μεμβραδο-πώλης, ὁ, Sardellenverkäufer, Nicoph. com. bei Ath. III, 126 e.

μεμβράνα, ἡ, das lat. membrana, Haut, Pergament, N. T.

μέμβραξ, ακος, ὁ, eine Cicadenart, Ael. N. H. 10, 14.

μεμβράς, άδος, ἡ, eine kleine, nicht geſchätzte Sardellenart; Ar. Vesp. 493; Antiphan. bei Ath. VII, 287 e. Vgl. βεμβράς.

μεμβρ-αφάς, ἡ, eine Sardellenart, ſ. das Vorige, Aristonym. bei Ath. VII, 287 d.

μεμελητκότως, mit Uebung, Xen. Hipparch. 7, 14.

μεμελημένως, = Vorigem, ſorgfältig gemacht; καὶ χαριέντως ἔχει Plat. Prot. 344 b; Sp., wie Plut. Pomp. 68.

μεμερισμένως, getheilt, theilweiſe, B. A. 787; Aristid. u. a. Sp.

μεμετρημένως, abgemeſſen, nach einem gewiſſen Maaße, Luc. de salt. 67.

μέμηλα, μεμηλώς, perf. zu μέλω, w. m. ſ.

μεμηνιμένως, erzürnter Weiſe, ἀποκρίνασθαι, Plat. Ep. III, 319 b.

μεμηχανημένως, liſtiger Weiſe, Eur. Ion 809.

μεμιασμένως, befleckt, garſtiger Weiſe, Schol. Soph. Ant. 1092.

μεμιγμένως, gemiſcht, Arist. u. Sp.

μεμῖσημένως, verhaßt, Sp.

μεμνόνεια, τά, sc. κρέα, Eſelsfleiſch, auch der Markt, auf dem es verkauft wurde, Poll. 9, 48.

μέμνων, ονος, ὁ (vgl. nom. pr.), 1) ein nach dem Memnon benannter ſchwarzer Vogel, Ael. H. A. 5, 1, Opp. Ix. 1, 6; bei Plin. Memnonides. — 2) in Athen hieß ſo der Eſel, wegen ſeiner Ausdauer u. ſeiner Halsſtarrigkeit und Stätigkeit, Hesych.

μεμοιρᾱμένως, nach dem Looſe, nach dem Schickſale, Schol. Ap. Rh. 1, 973.

μέμονα, perf. von *ΜΕΝΩ* (vgl. μένος), das ſich zu μέμαα, wie γέγονα zu γέγαα verhält, mit Präſensbedeutung, ich will, habe Luſt, bin Willens, gedenke; bei Hom. c. inf. praes., Od. 15, 520, aor., πῇ τ' ἄρ μέμονας καταδῦναι ὄμιλον, Il. 13, 307. 24, 657, fut., ἀλλ' ἄγε πῶς μέμονας πόλεμον καταπαυσέμεν ἀνδρῶν, 7, 36; auch Her. 6, 84; — absolut, δίχθὰ δέ μοι κραδίη μέμονεν, zwiefach ſtrebt mir das Herz, zwiſchen zwei einander widerſtrebenden Wünſchen getheilt, Il. 16, 435; auch c. accus., μέμονεν δ' ὄγε ἶσα θεοῖσιν, er erſtrebt den Göttern Gleiches, 21, 315; vgl. Eur. δίδυμα μέμονε φρήν, I. T. 656, u. Aesch. τί μέμονας τέκνον; Spt. 668.

μεμονωμένως, adv. zu part. perf. pass. von μονόω, vereinzelt, einſam, Cornut. 16.

μεμπταίος, tadelnswerth, Sp., zw.

μεμπτικός, zum Tadeln gehörig, geneigt, Schol. Ar. Ach. 1082. Auch adv. bei Sp.

μεμπτός, adj. verb. zu μέμφομαι, getadelt, zu tadeln, tadelhaft; Her. 7, 48; Xen. Mem. 3, 5, 3; μισθός, zu verachten, Plat. Theaet. 187 c; aber auch tranſ., εἴ τι τῷμῷ τ' ἀνδρὶ τῇ νόσῳ ληφθέντι μεμπτός εἰμι, Soph. Trach. 446, = μεμφοίμην. — Adv., Plut. Cleom. 28 οὐ μεμπτῶς ἀγωνίζεσθαι.

μέμφαρα, ἡ, = μέμψις, Teleclid. bei Phot.

μεμφίβιος, tadelnd, oder tadelhaft, Arcad. p. 39.

μέμφομαι, tadeln, ſchelten, vorwerfen; τί, Hes. O. 168; Theogn. 795; μέμφομ' αἶσαν τυραννί-

Digitized by Google

δων, Pind. P. 11, 53; οὐκ ἐμέμφθη χεῖρα φωτός, I. 2, 20; οὐ μέμψεταί με, N. 7, 64; u. ſo auch Tragg., μέμφεσθαι τοὺς γᾶς νέρθεν Aesch. Ch. 39, τὴν τύχην Eum. 566, ἄγγελον δ' οὐ μέμψεται πόλις Suppl. 755, ὀργὴν ἐμέμψω τὴν ἐμήν, Soph. O. R. 337; u. in Proſa, μεμφόμενος τὴν γνώμην, Her. 1, 207, μεμφθεὶς τῶν στρατηγῶν τὴν γνώμην, 7, 146, neben μὴ μέμψασθαι τὴν ἐσομένην δίκην, 8, 106; Thuc. 7, 77; τὸ βραδύ, ὃ μέμφονται μάλιστα ἡμῶν 1, 84; auch Sp., μέμφομαί σον τὸν βίον Luc. merc. cond. 12; διότι μέμφει τὴν τοιαύτην δύναμιν Plat. Gorg. 470 a, τὴν φιλοσοφίαν Euthyd. 305 b, u. ſonſt. — Auch μεμφθεὶς κατὰ τὸ πλῆθος τὸ ἑαυτοῦ στράτευμα, Her. 1, 77, indem er auf ſein Heer ſchalt in Beziehung auf die Menge, d. i. über die geringe Anzahl klagte; u. eben ſo mit dem gen., τιμῆς ἐμέμφθη, über die Ehre, Vernachläſſigung derſelben, Eur. Hipp. 1402; μηδεὶς μεμφθῇ, keiner tadele es, Thuc. 4, 85. — Τινί τι, Etwas an Einem tadeln, ihm vorwerfen, ihm Etwas zum Vorwurf machen, μεμφόμενός τι Ἀμάσι, Her. 3, 4, μεμφόμενος αὐτοῖς τὴν ἑαυτοῦ ἐξέλασιν, 6, 88; auch μεμφόμενοι αὐτοῖς ὅτι, 6, 92; vgl. Aesch. πλὴν τοῦδ' ἂν οὐδεὶς ἐνδίκως μέμψαιτό μοι, Prom. 63; Spt. 542; Soph. Trach. 470; μέμφομαι πόσει σῷ, Eur. I. A. 899; Med. 215; μέμψιν μέμφεσθαι τῷ Δοξίᾳ, Ar. Plut. 10; μή μοι μέμφηται, ὅτι, daß er mir nicht vorwerfe, daß, Plat. Conv. 213 e (vgl. Men. fr. inc. 186); τοῖς μὴ ἐρῶσιν οὐδεὶς πώποτε ἐμέμψατο ὡς, Phaedr. 234 b; τοσοῦτον ἀμφοτέρους μεμψαίμην, Is. 1, 9; Xen. An. 7, 6, 39, der auch ſagt ἐς φιλίαν αὐτοὺς ἐμέμψατο, in Beziehung auf Freundſchaft, 2, 6, 30, u. μέμφεσθαί τινα πρὸς τοὺς φίλους, bei den Freunden anklagen, Oec. 11, 23. — Bei D. L. 6, 47 iſt μεμφομένου πρὸς πάντων paſſ.

μεμφωλή, ἡ, = μέμψις, Hesych., Suid.

μεμψι-βολέω, nach ἐπεσβολέω gebildet, mit Tadel um ſich werfen, tadeln, von Suid. durch μέμφομαι erklärt.

μεμψι-μοιρέω, ſich über ſein Schickſal beklagen, unzufrieden ſein, übh. ſich beklagen, Luc. Iov. Trag. 40; auch τινί τι, Einem Etwas vorwerfen, ὅτι οὐ μεμψιμοιρεῖ αὐτῷ ὁ δῆμος οὐδέν, Dem. 18, 74, in einem Pſephisma; Sp., wie D. Sic. — Adj. verb. μεμψιμοιρητέον, Pol. 4, 60, 9.

μεμψι-μοιρία, ἡ, Unzufriedenheit mit ſeinem Schickſale u. Klage darüber, Luc. Cronos. 16.

μεμψί-μοιρος, der über ſein Schickſal klagt, mit ſeinem Looſe nicht zufrieden iſt, der immer klagt, verdrießlich iſt; vom Alter Isocr. 12, 8 δυσχέρεστον, μικρολόγον, μεμψίμοιρον, ὥστε πολλάκις ἤδη τὴν φύσιν τὴν ἑαυτοῦ κατεμεμψάμην; Sp. oft, wie Luc. bis accus. 2 Tim. 13. Eine Comödie des Antidotus hieß ἡ μ., Ath. XIV, 656 e. — Adv., Poll. 3, 139.

μέμψις, ἡ, das Tadeln, der Tadel, Vorwurf; μέμψιν μέμφεσθαί τινι, Ar. Plut. 10; μέμψιν ἐποίσει τινί, Ran. 1253; Plat. Legg. III, 684 d u. Folgde.

μέν, eigentlich = μήν, doch hat ſich mit dem Vokal der Sinn abgeſchwächt (wie zwar aus ze vâre). Am ſtärkſten hat ſich die Bejahung und Bekräftigung in der Betheuerungsformel ἦ μέν erhalten, welche im Homer ſich in denſelben Verbindungen, wie ἦ μήν findet, wie Her. 5, 93. 6, 74; auch μὴ μέν, 2, 118, vgl. 3, 99 u. ſonſt, wie Od. 4, 253; auch γε μέν für γε μήν ſcheint Her. 7, 152. 234 richtig; οὐ μέν, Od. 1, 392, oft; ſo auch οὐδὲ μὲν οὐδ' οἵ ἄναρχοι ἦσαν, Il. 2, 703; u. noch bei den Attikern iſt dieſe Bedeutung doch zu erkennen in οὐ μὲν δὴ αὐ οὐδ' ἀπαλλαγῆναι τοῦ μέλλειν, jedoch auch nicht, Plat. Theaet. 148 e; οὐ μὲν δὴ οὐδὲ ταῦτ' ἂν τις εἴποι, doch auch dies nun nicht möchte Einer ſagen, Xen. An. 1, 9, 13, ſo an das Vorige anknüpfend, daß das Folgende mit Nachdruck hervorgehoben wird, wie mit vero; vgl. noch οὐ μὲν δὴ αὐτοῦ γε μένειν οἰόντε 2, 2, 3, τοιούτων μέν ἐστε προγόνων. οὐ μὲν δὴ τοῦτό γε ἐρῶ, das jedoch nun will ich wahrlich nicht ſagen, Xen. An. 3, 2, 14. Auch καὶ μὲν δή, Plat. Polit. 287 d Crat. 369 d, und nachdrücklicher, καὶ μὲν δή, ὦ Σώκρατες, σκληρούς γε λέγεις ἀνθρώπους, da ſprichſt du ja wahrlich von —, Theaet. 155 e; Conv. 197; vgl. auch μὲν οὖν u. μέν τοι unten. — Am verbreitetſten iſt der Gebrauch, durch μέν einen Begriff mit größerem oder geringerem Nachdruck hervorzuheben und ihn durch dies Hervorheben von andern zu unterſcheiden, die ihm dann gew. mit δέ entgegengeſetzt werden; in manchen Fällen, beſ. wenn der Gegenſatz eine Verneinung ausdrücklich enthält oder doch in ſich ſchließt, entſpricht hier das deutſche zwar, zuweilen erſtens, dann, wodurch eine andere Anordnung der Begriffe ausgedrückt wird, häufig aber iſt es nur durch die Stellung und durch den Ton, den man auf das hervorzuhebende Wort legt, auszudrücken. Beſonders bei Aufzählung der Theile eines Ganzen, mehrerer Subjecte, die gleiches Prädicat haben, oder mehrerer Prädicate, die auf ein Subject bezogen werden, pflegen wir μέν nicht zu überſetzen. Beiſpiele dafür finden ſich von Hom. an überall und brauchen nicht angeführt zu werden. Hier ſei nur bemerkt, — a) daß μέν gewöhnlich zwar dem Worte, welches hervorgehoben u. entgegengeſetzt werden ſoll, nachſteht, zuweilen aber auch voranſteht, da man es theils gern in die zweite Stelle ſetzt, theils mehr den ganzen Gedanken als das einzelne Wort im Auge hat; ſo in dem häufigen οἱ μὲν ἄλλοι u. regelmäßig bei Präpoſitionen u. dem Artikel, ἀμφὶ μὲν τούτοισιν, Soph. Ai. 669, τὸ μὲν εὖ, Phil. 1125, u. ſo immer; ἐν μὲν τοῖς σωμφωνοῦμεν, ἐν δὲ τοῖς οὔ, Plat. Phaedr. 263 b; Theaet. 167 e; πρὸς μὲν μεσημβρίαν, Xen. An. 1, 7, 6; Τισσαφέρνην μέν πρῶτον, ἔπειτα δὲ βασιλέα, Thuc. 8, 48; vgl. Xen. An. 1, 9, 5. — Noch mehr Abweichungen ergeben ſich, wenn man auf den Zuſammenhang von μέν und δέ achtet, wo häufig die lebhaftere, nur den Sinn im Auge habende Darſtellung der Griechen die regelmäßige Form verläßt, z. B. ὅστις παθὼν μέν, ἀντέδρων· νῦν δὲ οὐδὲν εἰδὼς ἰκόμην, Soph. O. C. 272, wo man etwa δρῶν δέ erwartet; ἄνδρα σοὶ μὲν ἔμπολιν οὐκ ὄντα, συγγενῆ δέ, 1158; τὴν νύκτα μὲν δήσετε, τὴν δὲ ἡμέραν ἀφήσετε, Xen. An. 5, 8, 24; οἱ μὲν ἄλλοι βάρβαροι· ἦν δὲ αὐτῶν Φαλῖνος εἷς Ἕλλην, 2, 1, 7; ὁ δ' ἶέναι μὲν οὐκ ἤθελε, λάθρα δὲ τῶν στρατιωτῶν πέμπων αὐτῷ ἄγγελον ἔλεγε θαῤῥεῖν, 1, 3, 8; vgl. noch καλῶς σὺ μὲν τοῖς, τοῖς δ' ἐγὼ 'δόκουν φρονεῖν, Soph. Ant. 553; auffallender ἥδε γὰρ γυνὴ δούλη μέν, εἴρηκεν δ' ἐλεύθερον λόγον, Trach. 63, wo man im erſten Satzgliede ἐστίν ergänzen muß; μόλις μέν, παρθένας

Digitized by Google

δ' ἑξίστημι τὸ ὁρᾶν, Ant. 1092; Thuc. behandelt auch diese Verbindung sehr frei u. verbindet z. B. 1, 67 *λέγωσι φανερῶς μὲν οὐ προσβευόμενοι, κρύφα δὲ οὐχ ἥκιστα ἐνῆγον τὸν πόλεμον*, wo das particip. *προσβευόμενοι* als Erkl. zu *φανερῶς* hinzugesetzt ist u. der Sinn ist: obwohl sie nicht öffentlich Gesandte schickten, so schürten sie doch heimlich ganz besonders den Krieg an; vgl. Buttm. zu Dem. Mid. p. 149, der noch Plat. Crit. 44 b anführt. — b) die mit *μέν* u. *δέ* zu einander in Beziehung gesetzten Sätze sind oft durch Zwischensätze weit von einander getrennt, selten in der einfacheren Satzverbindung des Hom. u. Her., doch entspricht dem *μέν* in Il. 2, 494 erst in v. 511 das *δέ*; häufiger bei den Attikern, vgl. Thuc. 1, 36 u. 43, *τοιαῦτα μὲν οἱ Κερκυραῖοι εἶπον — τοιαῦτα δὲ καὶ οἱ Κορίνθιοι*; vgl. 1, 85 u. 87, 1, 88 u. 90, 2, 88 u. 90, 3, 41 u. 90, 3, 60 u. 68, 6, 81 u. 88; Soph. Trach. 6—36; Xen. An. 1, 9, 7 u. 17. — c) auch dasselbe Wort wird vor *μέν* u. *δέ* mit Nachdruck wiederholt, eine Anaphora bildend, *περὶ μὲν βουλὴν Δαναῶν, περὶ δ' ἴστε μάχεσθαι*, Il. 1, 258, vgl. 21, 464; Hes. Th. 656; häufig bei den Tragg. zur nachdrücklichen Hervorhebung des in beiden Satzgliedern vorkommenden Wortes, *θεοῦ μὲν εὐνήτειρα Περσῶν, θεοῦ δὲ καὶ μήτηρ ἔφυς* Aesch. Pers. 153, *σέβομαι μὲν προσοδέσθαι· σέβομαι δ' ἀντία λέξαι* 680, vgl. Ag. 199 Spt. 894 u. sonst; ähnlich ist *τέρας μὲν θαυμάσιον προσοδέσθαι, θαῦμα δὲ καὶ παρόντων ἀκοῦσαι*, Pind. P. 1, 26; dies *καί* tritt selten hinzu, *πλουτεῖ μὲν ὄντων φίλων πολλῶν, πλουτεῖ δὲ καὶ ἄλλων βουλομένων γενέσθαι*, Xen. An. 7, 7, 42; *ὁρᾶτε μὲν τὴν βασιλέως ἐπιορκίαν· ὁρᾶτε δὲ τὴν Τισσαφέρνους ἀπιστίαν*, 3, 2, 4; öfter bei *πᾶς*, *πολύς* u. ähnlichen. — Die gebräuchlichen Verbindungen dieser Art sind *οἱ μὲν — οἱ δέ*, die Einen — die Anderen, *τὰ μὲν — τὰ δέ*, theils — theils, *ἐνίοτε μὲν — ἐνίοτε δέ*, *ἔστι μὲν — ἔστι δέ*, bald — bald, u. ähnl. — d) *μέν* findet sich auch in einem Satzgliede zweimal, *διὰ μέν γε τῆς Σκυθικῆς πέντε μέν*, Her. 4, 48, vgl. 6, 101 (Il. 23, 311, *τῶν δ' ἵπποι μὲν ἔασιν ἀφάρτεροι, οὐδὲ μὲν αὐτοὶ πλείονα ἴσασι*, gehört nicht hierher, das zweite *μέν* ist hier das oben erwähnte für *μήν* stehende); *Ἑτεοκλέα μὲν — οὕτω μὲν ἄμφι τοῖδ' ἐπίσταται λέγειν, τούτου δέ*, Aesch. Spt. 598; *εἰ μὲν οὖν ἡμεῖς μὲν φύλακας ὡς ἀληθῶς ποιοῦμεν*, Plat. Rep. III, 421 a, womit das unten Gesagte zu vergleichen; und bes. in attischer Prosa, wenn zwei mit *μέν* u. *δέ* verbundene Sätze wieder unter in Vorder- und Nachsatz zerfallen, *ὁπόσοι μὲν μαστεύουσι ζῆν ἐκ παντὸς τρόπου ἐν τοῖς πολεμικοῖς, οὗτοι μὲν κακῶς ἀποθνήσκουσιν· ὁπόσοι δέ* —, Xen. An. 3, 1, 43, vgl. 5, 7, 6; *οἷς μὲν γὰρ περὶ τῶν μεγίστων συμβούλοις χρώμεθα, τούτους μὲν οὐκ ἀξιοῦμεν στρατηγούς χειροτονεῖν· οἷς δ' οὐδεὶς ἂν — συμβουλεύσαιτο, τούτους δ' αὐτοκράτορας ἐκπέμπομεν*, Isocr. 8, 55; *εἰ μέν τις μεγάλοις νοσήμασι συνεχόμενος μὴ ἀπεπήγνυτο, οὗτος μὲν ἀθλιός ἐστιν ὅτι οὐκ ἀπέθανεν· εἰ δέ τις ἐν τῇ ψυχῇ πολλὰ νοσήματα ἔχει, τούτῳ δὲ βιωτέον ἐστίν*, Plat. Gorg. 512 a, wie auch Her. 2, 42 *ὅσοι μὲν δὴ Διὸς Θηβαιέος ἱδρύονται ἱρόν, οὗτοι μέν νυν πάντες οἶων ἀπεχόμενοι αἰγὸς θύουσι, ὅσοι δὲ τοῦ Μενδήτος ἐπητύαι, οὗτοι δὲ αἰγῶν ἀπεχόμενοι ὄϊς θύουσι*, u. öfter; vgl. Werfer zu Her. 2, 39 u. Buttmann zu Dem. Mid. p. 153, wo noch mehr Beispiele aus Plat. u. Xen. beigebracht, auch Fälle aufgeführt sind, wo das zweite *μέν* fehlt, aber zweimal *δέ* steht. — Statt der Partikel *δέ* entsprechen aber auch andere dem voranstehenden *μέν*, zum Theil noch nachdrücklicher den Gegensatz hervorhebend; *μέν — ἀλλά*, Il. 2, 703. 3, 214; Aesch. Pers. 172 Ch. 733; Soph. Phil. 969 Trach. 327; u. in Prosa, z. B. Xen. An. 1, 7, 17; auch *ἀλλ' ὅμως*, z. B. *σμικρὰ μὲν τάδ' ἀλλ' ὅμως — ὃς αὐτῷ*, Soph. El. 442, Phil. 1354, wie *ὅμως δέ*, 471. 1063; *ἄρα*, Plat. Phaedr. 263 b; — *ἀτάρ*, Il. 6, 84. 124. 21, 40; Soph. O. R. 1051 Trach. 54; Her. 2, 175; Plat. Theaet. 172 c; Xen. Hell. 5, 4, 17; — *αὐτάρ*, u. *αὐτὰρ ἔπειτα*, Il. 1, 50. 9, 705. 15, 405; — *αὖ*, Il. 11, 108; — *αὖτε*, Il. 1, 234 Od. 22, 5; auch Attik., vgl. Herm. Vig. p. 782; *αὖθις*, Soph. Ant. 167; — *καί*, Il. 1, 267; — auch *μέντοι*, *ἔπειτα*, *εἶτα*, Soph. Phil. 1329 El. 731 O. R. 647 u. A.; bes. noch *πρῶτον μέν*, wo eigentlich bei *ἔπειτα* ein *δέ* ausgelassen ist, *φιλοσόφῳ μὲν ἐοικας, — ἴσθι μέντοι*, Xen. An. 2, 1, 13; — *γε μέντοι*, Soph. O. R. 777; *τοίνυν*, Xen. An. 5, 1, 6. — Auch *τε*, vgl. Spitzner exc. VIII. zur Il., der sowohl *μέν τε — δέ τε* Il. 23, 590 u. öfter in Vergleichungen nachweist, als *μέν τε — οὐδέ, αὐτάρ, ἀλλά*, Il. 5, 131, u. sonst auch das einfache *μέν τε — δέ*. Im zweiten Satze entspricht *τε* nur durch eine Aenderung der Structur, *ὡς ἐρᾷτην πολλὰ μὲν πολίτας, ξένων τε πάντων στίχας*, Aesch. Spt. 906, wo man erwarten sollte *πολλὰ δέ* —, die anreihende Verbindung der Satzglieder aber vorgezogen ist; vgl. Ch. 578; Soph. Phil. 1045; Eur. Tr. 48 Cycl. 42; Schäfmel. p. 23. S. auch Thuc. 7, 2 u. Herm. zu Vig. p. 836. — Nicht selten steht aber *μέν* allein, ohne daß ein Satzglied mit *δέ* aus dem Zusammenhange zu ergänzen ist, und dient dann bes. die Pronomina nachdrücklich hervorzuheben, *τὴν μὲν ἐγὼ σπουδῇ δάμνημ' ἐπέεσσι*, Il. 5, 893, diese zwar bändige ich schwer mit Worten, worin liegt „aber andere leicht"; *σοὶ μὲν ἡμεῖς πανταχῇ ῥῶντες φίλοι*, dir wenigstens, wenn auch nicht den Andern, sind wir doch, wie wir auch handeln mögen, theuer, Soph. Ant. 634; *ὡς μὲν λέγουσιν*, Eur. Or. 8, wie sie sagen, ob's wahr ist, weiß ich nicht; *ἐγὼ μὲν τοῦτον εἶναι τὸν τῶν σοφῶν ἐπιστήμονα*, Plat. Prot. 312 c, wie equidem, ich für meinen Theil, was Andere sagen, kümmert mich nicht; *ὡς μὲν ἐγὼ οἶμαι*, Phaedr. 228 b; *ἐκεῖνος μὲν ξυγχωρεῖ*, Theaet. 174 e; Xen. An. 3, 1, 19. 7, 5, 8 u. sonst oft; zuweilen ist der Grund der Auslassung des *δέ* eine Veränderung der Structur, die bes. durch längere Zwischensätze veranlaßt wird, wie bei *πρῶτον μέν*, vgl. Xen. An. 3, 2, 1. 5, 9, 5. — Ein nachdrückliches doch ist es alleinstehend in der Frage: *Ἕλλην μέν ἐστι καὶ ἑλληνίζει*, Plat. Men. 82 b, vgl. Charmid. 153 c u. das im Anfang Gesagte.

In Verbindungen mit andern Partikeln behalten diese ihre eigentliche Bedeutung, und *μέν* dient bes. zur nachdrücklicheren Hervorhebung des Wortes, bei dem es steht; *μὲν ἄρα*, demnach, also, Hom. auch *μέν ῥα*; — *μὲν γάρ*, oft bei Hom. u. Folgdn, das *δέ* fehlt danach, Il. 5, 901 Od. 1, 173; *νῦν μὲν γάρ*, Soph. O. R. 590 u. öfter; Plat. Gorg. 523 c; auch

Digitized by Google

μὲν γὰρ δή, Il. 11, 825; Plat., wie μὲν γὰρ οὖν, μὲν γάρ που, u. μὲν γάρ τε, Il. 17, 727; — μέν γε, doch wenigſtens, certe, Il. 1, 216; καὶ λέγεται μέν γέ τις λόγος, Plat. Conv. 205 d; Rep. III, 406 e; auch μέν γέ που, ib. VIII, 559 b; — μὲν δή, jedoch, doch nun, Il. 1, 514. 8, 238. 11, 138; alſo, demnach, recapitulirend u. die Hauptſache wiederholend, 3, 457. 11, 142 Od. 21, 207; auch den Uebergang zu etwas Neuem machend, vgl. Schäf. zu D. Hal. C. V. p. 101; μάλιστα μὲν δὴ τοῦ θανόντος ἱμείρω, Soph. Phil. 350; ἐκ μὲν δὴ πολέμων τῶν νῦν θέσθε λησμοσύναν, Ant. 150; σχολὴ μὲν δή, Plat. Phaedr. 258 e; τοῦτο μὲν δὴ ὁμολογεῖται, Gorg. 470 b; ἀλλὰ μὲν δή — γε, Phaed. 75 a; καὶ μὲν δή, Polit. 287 d; μὲν δῆτα, Soph. Ant. 547; — μέν νυν, beſ. ion. = μὲν οὖν, auch μενοῦν, in einem Wort, geſchrieben, bei den Attikern ſehr gewöhnlich, nun, alſo, oft mit großem Nachdruck, μάλιστα μὲν οὖν, πάνυ μὲν οὖν, in Antworten, allerdings, freilich, auch verbeſſernd das in der Frage Enthaltene, wie imo vero, nein vielmehr, vgl. Soph. O. R. 705 Phil. 1364; Plat. Gorg. 466 a e; σὺ μὲν οὖν ἀπόκριναι, du vielmehr, 470 b; ὡς ἄτοπον τὸ ἐνύπνιον — ἐναργὲς μὲν οὖν, Crit. 44 b; auch μὲν δῶν δή u. μὲν δὴ οὖν, ion. μὲν δὴ ὧν, Her. 4, 144; u. μενοῦνγε, im N. T., die Rede anfangend; vgl. Lob. zu Phryn. p. 342; — μέν που, doch wohl, Plat. u. A., εἰδέναι μέν που χρή, man muß freilich wiſſen, scilicet, nimirum; — μέντε, ſ. oben, auch allein, denn doch, στρεπταὶ μέν τε φρένες ἐσθλῶν, die Herzen der Edlen ſind denn doch zu wenden, Il. 15, 203, vgl. 2, 145. 13, 47; μέν τοι, att. als ein Wort geſchrieben, μέντοι, freilich, allerdings, beſ. nach Verneinungen, Il. 8, 294 Od. 7, 259. 24, 321; Hes. O. 285; u. beſ. in Antworten nachdrücklich bejahend, noch durch νὴ Δία verſtärkt, Plat. Phaed. 65 d 68 b u. Sp.; καὶ μέντοι, καὶ μέντοι καί; in der Frage, denn, doch, μνήμην οὐ λέγεις μέντοι τι; Plat. Theaet. 163 e, vgl. Phaedr. 263 d 261 c; auch eine Ausnahme, eine Einwendung wird dadurch gemacht, doch, beſ. wenn ὅμως folgt, Plat. u. A.; auch μέντοι γε, Xen. An. 2, 4, 14; Plat.; u. ὅμως γε μέντοι, vgl. Lob. zu Phryn. 342; μέντοι που mildert den Begriff von μέντοι; — μὲν τοίνυν, = μὲν οὖν. — Oft entſpricht es einem vorangehenden μέν, ſtärker als δέ, Thuc. 3, 62. 6, 9, Xen. Cyr. 2, 2, 2, Luc. Prom. 12.

μεναίχμη, fem. zu μέναιχμος, od. μεναίχμης, den Kampf beſtehend, im Kampfe ausharrend; χείρ, Paul. Sil. 49 (VI, 84), χειρὶ μεναίχμῃ; vgl. Anacr. bei Hephaest. p. 90, ὀρσόλοπος Ἄρης φιλέει μεναίχμαν.

μέν-ανδρος, den Mann erwartend oder beſtehend, ſo nannte Dionys. im Scherz die Jungfrau, Ath. III, 98 c, ὅτι μένει τὸν ἄνδρα, ſonſt nur nom. pr.

μενεαίνω (μένος, vgl. μενοινάω), 1) heftig wünſchen, verlangen, begehren; abſolut, Il. 22, 10, μενεήναμεν Od. 4, 282, wo der inf. leicht zu ergänzen, οὐ μὲν δή σε καταφθίσει μάλα περ μενεαίνων 5, 341; gew. c. inf., praes., μηδὲ θεοῖς μενεαινέμεν ἴφι μάχεσθαι Il. 5, 606, häufiger aor., ἀσπερχὲς μενεαίνεις Ἴλιον ἐξαλαπάξαι πτολίεθρον 4, 32, νῆας ἐνιπρῆσαι 15, 507 u. öfter; auch fut., ἐρύσσεσθαι μενεαίνων Od. 21, 125; Il. 21, 176; cum gen., μάχης, Hes. Sc. 361; auch ἐμοὶ μενέαινον ὄλεθρον, ſie erſannen mir Verderben, Qu. Sm. 12, 380. — Auch vom Pfeile, ἐπιπτέσθαι μενεαίνων, Il. 4, 126. — 2) zürnen; abſolut, Il. 19, 68. 24, 22. 59; ἐριδὶ μενεῆναι, 19, 58; — τινί, gegen Einen, Il. 15, 104. 19, 367 Od. 1, 20. 6, 330; — Il. 16, 491 κτεινόμενος μενέαινε erklärten die Alten durch λειποψυχέω, es heißt aber auch hier „er zürnte noch, da er den Todesſtreich empfing". — Einzeln noch bei sp. D., wie Ap. Rh. 3, 369.

μεν-έγχης, ες, = μεναίχμης, ἄνδρες, Aeschyl. ep. 1 (VII, 255).

μενε-βάϊος, dor. = μενεδήϊος, ἵππος, Anyte 15 (VII, 208).

μενε-δήϊος, den Feind erwartend, im Kampfe beſtehend, ihm Stand haltend, Il. 13, 228 u. sp. D., wie Ap. Rh. 2, 114.

μενε-δουπος, den Schlachtlärm beſtehend, darin aushaltend, Ἀθήνη, Orph. Arg. 539.

μενε-κράτης, ὁ, nannte Dionys. die Säule, ὅτι μένει καὶ κρατεῖ, Ath. III, 98 c.

μενε-κτυπος, = μενεδούπος, Hesych.

μενε-μαχος, in der Schlacht ausharrend, ſie beſtehend, Appian. Hisp. 51.

μενε-πτόλεμος, den Kampf beſtehend, in der Schlacht ausharrend, d. i. kriegeriſch, muthig; Τυδείδης, Il. 19, 48, u. von andern Helden, auch Περσεΐδαι, 2, 749; sp. D., Iulian. Aeg. 31 (Plan. 173).

μενέται, οἱ, nach Archemach. bei Ath. VI, 264 b alter Name der theſſaliſchen Peneſten, οἱ κατὰ τὰς ὁμολογίας καταμείναντες καὶ παραδόντες ἑαυτούς, die im Lande blieben, als es von den Theſſalern unterworfen wurde.

μενετικός, zum Bleiben geneigt, M. Ant. 1, 16.

μενετός, bleibend, wartend; οἱ καιροὶ οὐ μενετοί, der rechte, günſtige Augenblick bleibt, wartet nicht, Thuc. 1, 142; μενετοὶ θεοί, die Götter warten, haben Geduld, Ar. Av. 1620, nach Schol. ἀνεξίκακοι, οὐκ εὐθέως τιμωρούμενοι, oder auch μάνιμοι, βέβαιοι.

μενε-φύλαξ, = μενέμαχος, Paul. Sil. 49 (VI, 84).

μενε-χάρμης, ὁ, = Folgdm.; Αἰτωλοί Il. 9, 529; Sp., von einzelnen Helden.

μενε-χαρμος, im Kampf ausharrend, den Kampf beſtehend, Il. 14, 376.

μενθῆραι, αἱ, = μέρμηραι, VLL.

μένθηρες, αἱ, daſſelbe, Suid.

μενθηρίζω, = μερμηρίζω, Hesych.

μενί, ſ. die Zuſammenſetzung νυνμενί.

μενο-εικής, ές, dem Verlangen, der Neigung angemeſſen, das Verlangen ſtillend, alſo hinlänglich, reichlich; bei Hom. gew. von Speiſe u. Trank, δαίς, Il. 9, 90, σῖτος καὶ οἶνος, Od. 5, 166, ὄψα, 267, ἐδωδή, 6, 76, δεῖπνον, 20, 391, ζωὴν φαγέειν μενοεικέα πολλήν, 16, 429, was herzerfreuend iſt, vgl. Il. 9, 227; auch αὐτὰρ ὁ τοῖσι τάφον μενοεικέα δαίνυ, Il. 23, 29, er gab einen reichlichen Leichenſchmaus; δῶρα, 19, 144; σοὶ δὲ θεοὶ τῶνδ' ἀντὶ χάριν μενοεικέα δοῖεν, 23, 650; μενοεικέα νήεον ὕλην, 139, hinreichendes Holz; καὶ σφιν μενοεικέα λῆδα θῶκα, Od. 13, 273; übh. angenehm, erwünſcht, wohlgefällig, τῶν ἐξαιρεύμην μενοεικέα, 14, 232, wie Plut. Phoc. 2 ſagt ὥςπερ ἁμίλλης τὸ ἡδὺ μενοεικὲς ὁ ποιητὴς κέκληκεν, u. die Erkl. hinzufügt ὡς τῷ ἡδομένῳ τῆς ψυχῆς ὑπείκον καὶ μὴ μαχόμενον.

Digitized by Google

μενοινάω, u. ep. ifgigu u. gebehnt *μενοινώω*, Il. 13, 79, wie *μενοινάων*, Ap. Rh. 4, 1255; *μενοινᾷς*, Il. 19, 164, u. ſo conj. *μενοινήῃσι* mit Ariſtarch 15, 82 zu leſen, wo Bekkers Interpunktion Buttmanns u. Spitzners Gründe für den opt. *μενοιήσειε* widerlegt (*μένος*, vgl. *μενεαίνω*); heftig verlangen, begehren, im Sinne haben, beabſichtigen; mit dem accus., *ὅ τι φρεσὶ σῇσι μενοινᾷς*, Il. 14, 221, *τίη δὲ σὺ ταῦτα μετὰ φρεσὶ σῇσι μενοινᾷς*, ib. 264, *σοὶ δ' ὀΐω οὐκέτι δηρὸν ἀπέσσεται, ἣν σὺ μενοινᾷς*, Od. 2, 285, öfter; auch *κακὰ δὲ Τρώεσσι μενοίνα*, er ſann auf Uebel gegen die Troer, 11, 532; — c. inf. praes., *εἴπερ γὰρ θυμῷ γε μενοινάᾳ πολεμίζειν*, Il. 19, 164, vgl. 10, 101 Od. 2, 36, u. aor., *ἕλπετ' ἐνὶ φρεσὶν ἦδὲ μενοινᾷ γῆμαι Πηνελόπειαν*, 21, 157, vgl. 2, 248; — *ἔργα πολλά* Pind. N. 11, 45; *βαλεῖν* P. 1, 53; *χρήμασι μενοινᾶν*, Dingen nachtrachten, nachſtreben, Theogn. 461. Einzeln auch bei den folgenden Dichtern; *σφάξαι νιν μενοινᾷς* Eur. Cycl. 447; *ἐλεῖν μενοινῶν τἀνδρήϊα* Ar. Vesp. 1080; Ap. Rh.

μενοίνα, = Vorigem, wie Il. 12, 59, *μενοίνεον εἰ τελέουσιν*, ſie trachteten eifrig, ob ſie es vollenden.

μενοινή, ἡ (*μένος*, *μενοινάω*), heftiger Trieb, Verlangen, Beſtreben, Suid. erklärt *προθυμία*; nur ſp. D.; *σὺ σύ γε τήνδε μενοινὴν σχήσεις* Ap. Rh. 1, 894, vgl. 700; *δλην μενοινὴν εἰς τινα τρέπειν* Ep. ad. 494 (Plan. 302); *μενοινὴν σοφὴν Ἐπικτήτου τελέω* Ep. ad. 575 (IX, 208); Christod. Ecphr. 172.

μενοινῆς, erkl. Hesych. *πρόθυμος, φροντιστής*.

ΜΕΝος, τό (verwandt mit *μένω*, *ΜΑΩ*), Kraft, Stärke, beſ. inſofern ſie ſich zu bethätigen ſtrebt; beſ. — a) kühner Muth, Ungeſtüm; oft mit *θυμός* verbunden, beſ. in den Verbindungen *ὦρτο νέμε καὶ θυμὸν ἑκάστου*, Il. 5, 470; *καὶ λίην οἵτός γε μένος θυμόν τ' ὀλέσειεν*, 8, 358 u. öfter, u. eben ſo mit *χεῖρες*, z. B. *πολλὸν ἀφαυρότερος χεῖράς τε μένος τε*, 7, 457. 13, 105 u. öfter; auch *μίξαι χεῖράς τε μένος τε*, handgemein werden im muthigen Kampfe, 15, 510, u. *μένος χειρῶν*, 5, 306; auch *τῷ δ' ἐμπνευσε μένος Ἀθήνη*, ſie hauchte ihm Muth ein, 10, 482, wie *πλῆσεν μένεος κρατεροῖο*, 13, 60; *ἐνῆκε δὲ οἱ μένος ἠΰ*, 20, 80, Kraft u. Muth; *μένος πολυθαρσὲς ἐνῆκεν*, Il. 19, 37; auch *μένος τε καὶ ἀλκή*, 6, 265. 9, 706; *καὶ θάρσος*, 5, 2 Od. 1, 321; auch *μένος ἔλλαβε θυμόν*, Il. 23, 468; vgl. Pind. *πατρὸς ἐνέπνευσεν μένος γήραος ἀντίπαλον*, Ol. 8, 76; Hom. bezeichnet als den Sitz des *μένος* bald *στήθεα*, bald *φρένες*, Il. 1, 103. 17, 451. 19, 202. — Allgemeiner — b) Lebenskraft; *τοῦ δ' αἶθι λύθη ψυχή τε μένος τε*, Il. 5, 296; *ἀπὸ γὰρ μένος εἵλετο χαλκός*, 3, 294; *καὶ μὲν τῶν ὑπέλυσε μένος καὶ φαίδιμα γυῖα*, 6, 27; *σβέσσαι*, 16, 621. — Auch von lebloſen Dingen, Kraft, *πυρός*, Il. 23, 177 u. öfter, *ἠελίοιο*, 190, wie Hes. O. 416; *ποταμοῖο*, Il. 12, 18; vom Wurfſpieß, 16, 613. 17, 529; von Stürmen, 5, 524; vom Wein, Hippocr., wo mehr od. weniger auch dieſe lebloſen Dinge als von einem innern Drange beſeelt dargeſtellt werden; ſo auch Tragg.; *ἐνθα ποταμὸς ἵστησε μένος*, Aesch. Prom. 722; *κοίμα κελαινοῦ πάματος πικρὸν μένος*, Eum. 796, vom Blute; *ἔτι γὰρ θερμαὶ σύριγγες ἄνω φυσῶσι μέλαν μένος*, Soph. Ai. 1392; vgl. Aesch. *πρὶν αἱματηρὸν ἐξαφρίζεσθαι μένος*, Ag. 1037, die Maſſe des Bluts; Sosipat. 2 (V, 55); *χειμῶνος ἐκφυγόντες ἄγριον μένος*, Eur. Heracl. 429; *μένος πυρός* auch Ar. Ach. 640; u. von Thieren, wie Pferden u. Maulthieren, Il. 17, 476. 742 u. ſonſt, vgl. Od. 3, 450. 7, 2. — c) Zornmuth, Zorn; *μένεος δ' ἐμπλήσατο θυμὸν ἀγρίου*, Il. 22, 312, wie *μένεος δὲ μέγα φρένες ἀμφιμέλαιναι πίμπλαντο*, 1, 103; *μένεα πνείοντες*, Muth oder Muth ſchnaubend, 2, 536. 3, 8 u. öfter. — Ueby. Streben, Vorhaben, *τῶν μένος αἰὲν ἀτάσθαλον*, Il. 13, 634, *ἐμῶν μενέων ἀπερωεύς*, 8, 361. — Neben *κότος*, Aesch. Eum. 804; *ἀνέρῳ μένει μεμαργωμένοι*, Suppl. 757; vom heftigen Zorn, Soph. *πρὸς ταῦτα μηδὲν δεινὸν ἐξάρῃς μένος*, Ai. 1045; *ὁρῶ μένος πνέουσαν*, El. 600; *ὀργῆς καὶ μένους ἐμπλήμενος*, Ar. Vesp. 424. — Wie *βίη* dient es bei Hom. zur Umſchreibung, *ἱερὸν μένος Ἀλκινόοιο*, des Alkinous heilige Stärke, der ſtarke Alkinous, Od., auch *μένος Ἀτρείδαο*, *Ἕκτορος* u. ä., Il., *μένεα ἀνδρῶν*, Il. 4, 447 Od. 4, 363. — In Proſa ſelten, Xen. Cyr. 3, 3, 61, *ὑπὸ προθυμίας καὶ μένους*, u. *πολεμίοις μένος ἐμβαλεῖν*, im Ggſz von *ἀνατρέψαι τὸ φρόνημα*, Cyr. 5, 2, 34, *καὶ θάρσος*, Hell. 7, 1, 40; *τὸ τοῦ θυμοῦ μένος*, Plat. Tim. 70 b; Arist. Eth. 3, 8; ſp. D. einzeln.

μήν τοι, ſ. unter *μήν*.

ΜΕΝω, fut. *μενῶ*, ep. *μενέω*, aor. *ἔμεινα*, perf. *μεμένηκα*, *μένεσκον*, Her. 4, 42 (vgl. auch *μίμνω*), maneo, — 1) bleiben; — a) Stand halten, in der Schlacht, im Kampf, im Ggſz von fliehen; *οὐδ' ἴφθιμοι Λύκιοι μένον, ἀλλ' ἐφόβηθεν πάντες*, Il. 16, 659, vgl. 8, 79. 19, 310; im Ggſz von *φεύγειν*, Xen. Cyr. 2, 1, 9; *ὄφρα τέως αὐτός τε μένω καὶ λαὸν ἐρύκω*, Il. 24, 658; oft mit *τλῆναι* verbunden, *δύντα δ' ἐς ἠέλιον μενέω καὶ τλήσομαι ἔμπης*, 19, 308; *δέδοκταί σοι μένοντι καρτερεῖν*, Soph. Phil. 1256. — b) üby. bleiben, an der Stelle, wo man iſt; *αὐδᾶ μένω μετὰ τοῖσι — ἠὲ θέω μετὰ σ' αὖτις*, Il. 10, 62; *ἐν δήμῳ*, 9, 634; *οἶκοι* u. ä. oft; *ἕντοσθε*, Hes. Th. 598; *παρὰ ματρί*, Pind. P. 5, 186; *ἐν δόμοις*, N. 3, 41; *σὸν δ' αὖ τὸ σιγᾶν καὶ μένειν εἴσω δόμων*, Aesch. Spt. 214; übertr., *μένει τὸ θεῖον δουλίᾳ περ ἐν φρενί*, Ag. 1054; vgl. Soph. *οὐ γάρ ποτε μένει νοῦς τοῖς κακῶς πράσσουσιν ἀλλ' ἐξίσταται*, Ant. 559; *μενῶν δόμοις*, O. R. 1291; auch *ἐμοὶ μὲν ἀρκεῖ τοῦτον εἰς δόμους μένειν*, Ai. 80; *μένε ἐπὶ στρωτοῦ λέχους*, Eur. Or. 313; *κατ' οἶκον*, I. A. 656; *αὐτοῦ*, Her. 8, 62; u. ſonſt in Proſa, *ἐν τῷ αὐτῷ τιμήματι*, Plat. Legg. V, 744 c, *κατὰ χώραν*, Tim. 83 a (vgl. unter d), *ἐν ταὐτῷ*, Euthyd. 288 a; mit Hervorhebung des Gegenſatzes der Bewegung, *μὴ μένοντες, ἀλλὰ βαδίζοντες*, Euthyphr. 15 b; *μένοντες ἢ ἀναστρέφοντες*, Lach. 191 e; *μένοντά τε καὶ φερόμενα*, Phaedr. 261 d; auch *ἐν τῷ ἐπιτηδεύματι, ἐπὶ τούτῳ τῷ βίῳ*, Rep. VI, 494 a V, 466 c; — *οἱ μένοντες*, die Zurückbleibenden, im Ggſz der Vorrückenden. Xen. An. 4, 4, 19. — Dagegen *μένειν ἀπό τινος*, von Etwas fern-, wegbleiben, Il. 2, 292. 18, 64. — c) auch mit dem Nebenbegriff der Unthätigkeit, verweilen; *Ἀχιλλεὺς νηυσὶν ἐπὶ*

Digitized by Google

γλαφυρῇσι μένει, Il. 14, 367, vgl. 9, 318. 11, 666; ποῖ γὰρ μενεῖς ῥᾳθυμος, Soph. El. 946; μένειν ἐπὶ τούτων, dabei ſich ruhig verhalten, ſich beruhigen, im Ggſſ. von προσπεριβάλλεσθαι, Dem. 4, 9. — d) von lebloſen Dingen, feſtſtehen; ὥστε στήλη μένει ἔμπεδον, Il. 17, 434; ἀσφαλὲς αἰὲν ἕδος μένει οὐρανός, Pind. N. 6, 4; ὁ νόμος μένει, Eur. I. T. 959; κατὰ χώρην, vom Eide, unverändert bleiben, ſeine volle Kraft behalten, Her. 4, 201; vgl. Eur. Andr. 1001; Plat. εἴπερ τὰ πρότερον μένει ἡμῖν ὁμολογήματα, Gorg. 480 b; μεινάσης τῆς πολιτείας, Legg. VI, 753 b; αἱ σπονδαὶ μενόντων, Xen. An. 2, 3, 24. — 2) warten, harren; mit folgdm acc. c. inf., ἦ μένετε Τρῶας σχεδὸν ἐλθέμεν; wartet ihr, daß die Troer herankommen? Il. 4, 247; μένον δ' ἐπὶ ἕσπερον ἐλθεῖν, ſie warteten, bis der Abend herankomme, Od. 1, 422; μένον εἵματα τερσήμεναι, 6, 98; οὐδ' ἔμειν' ἐλθεῖν τράπεζαν, bis die Speiſen kämen, Pind. P. 3, 16; ähnl. μένω δ' ἀκοῦσαι, zu hören harre ich, Aesch. Eum. 647; δίκης γενέσθαι τῆσδ' ἐπήκοος μένω, 702. — 3) c. acc., — a) den Feind im Kampfe abwarten, den Angriff aushalten, ohne zu weichen, den Feind beſtehen, aushalten; Ὣς Δαναοὶ Τρῶας μένον ἔμπεδον, οὐδ' ἐφέβοντο, Il. 5, 527; Ἀργεῖοι οὐκ ἐλάθοντο ἀλκῆς, ἀλλ' ἔμενον Τρώων ἐπιόντας ἀρίστους, 13, 836; οὐκ ἂν δὴ μείνειας αὐτόν; könnteſt du nicht Stand halten gegen ihn? 3, 52; auch σὺς, ὅστε μένει κολοσυρτὸν ἀνδρῶν, 13, 471, u. ὡς δὲ δράκων ἄνδρα μένῃσι, 22, 93; τίς ἄνδρα κομπάζοντα μὴ τρέσας μενεῖ; Aesch. Spt. 418, vgl. Pers. 239; — b) abwarten, erwarten; von Pferden, ὄφρ' ἔμπεδον αὖθι μένοιεν νοστήσαντα ἄνακτα, Il. 13, 37; μεῖναί τέ με κεῖνον ἄνωγας, Od. 15, 346; ὅστις βοὴν σάλπιγγος ὁρμαίνει μένων, Aesch. Spt. 376; auf Einen warten, ihm bevorſtehen, τὸ μόρσιμον γὰρ τὸν τ' ἐλεύθερον μένει, Ch. 101, vgl. Eum. 515; οἷαν σε μένει πυθέσθαι παιδὸς δύσφορον ἄταν, Soph. Ai. 628; ἀλλά τοι θεῶν ἀρὰ μενεῖ σ' ἀπιστήσαντα, Tr. 1230; οὐκ οἶδα οἵᾳ νιν μένει παθεῖν, Eur. Troad. 431; ἡμέρας μεῖναι φάος, das Tageslicht abwarten, Rhes. 66; ξίφος μενεῖ σε μᾶλλον ἢ τούμὸν λέχος, Hel. 809; τρεῖς ἡμέρας ἐπέσχον τοὺς Ἰλλυρίους μένοντες, Thuc. 4, 124; τοὺς ὁπλίτας, auf die Schwerbewaffneten warten, Xen. An. 4, 4, 20; μενοῦμεν τούτους, ἕως ἂν ἔλθωσιν, Plat. Legg. VIII, 833 c; — Sp. — Adj. verb. μενετέον; Plat. Rep. I, 328 b; Xen. Hell. 3, 2, 9; auch μενητέον, vgl. Lob. zu Phryn. 446.

μερ-άρχης, ὁ, Anführer einer Heeresabtheilung von 2048 Mann, Ael. Tact.

μερ-αρχία, ἡ, Amt u. Würde des Vorigen, Arr.

μεργίζω, erkl. Hesych. ἀθρόως ἐσθίειν, vielleicht für μαργίζω von μαργός.

μέργω, = ἀμέργω, Gramm.

μέρδω, = ἀμέρδω, Hesych.

μερεία, ἡ, = μερίς, Hesych., Tab. Heracl.

μεριδ-άρπαξ, αγος, ὁ, der eine Portion Eſſen, ein Gericht raubt, Mäuſename in der Batrachom., wo v. 265 ᵕ kurz iſt, 274 aber lang.

μεριδ-άρχης, ὁ, Anführer einer Heeresabtheilung, Statthalter eines Landestheiles, Ios.

μεριδ-αρχία, ἡ, Amt u. Würde des Vorigen, Ios.

μερίζω, theilen, vertheilen; κατὰ τοῦτον τὸν τρόπον μερίζοντες, Plat. Polit. 292 c; εἰ αὐτὸ τὸ μέγεθος μεριεῖς, Parm. 131 c; μεμέριστται, 144 b; τοὺς τόκους μερίζειν πρὸς τὸν πλοῦν, Dem. 56, 49, im Verhältniß nach der Fahrt vertheilen; Arist. u. Sp., μεμέριστται εἰς πολλοὺς τὸ ἔργον Luc. Navig. 8. — Häufiger im med., für ſich, als ſeinen Antheil nehmen; τῆς γενέσεως ἡμῶν τὸ μέν τι ἡ πατρὶς μερίζεται, Plat. Ep. IX, 358 a; μερίσαιτο τῶν τοῦ ἀδελφοῦ, Is. 9, 24; ἐπειδὴ δὲ τοὐμὸν χρυσίον ἐμερίσατο, Dem. 34, 35; ἠρόμην αὐτόν, πότερα μεμερισμένος εἴη πρὸς τὸν ἀδελφόν, ἢ κοινὴ οὐσία εἴη αὐτοῖς, ob er mit dem Bruder getheilt habe, 47, 34; τὴν σατραπείαν, unter ſich theilen, D. Sic. 17, 16; — Geld aus dem Schatze, Inscr. 84; — ἐν τῇ ἀρχῇ τῇ ἐκείνου μεμερισμένους, ſeiner Herrſchaft zugetheilt, Dem. 15, 5; bei den Gramm. = unter die Redetheile vertheilen, ſ. μερισμός.

μερικός, zum Theile gehörig, theilweiſe, geſondert, D. L. 2, 87 u. a. Sp.

μέριμνα, ἡ, Sorge, Kummer; H. h. Merc. 44. 160; Hes. O. 180; öfter bei Pind., ἔχων κρίσσονα πλούτου μέριμναν P. 8, 95, καρτερὰν ἔπανσε μέριμναν I. 7, 13; auch ἐπίτροπος ἐὼν μήδεται τεαῖσι μερίμναις, Ol. 1, 108; ἀφίκου ἐς μέριμναν, Eur. Ion 404, öfter; μερίμνης ἄξιον φέρω λόγον, Hipp. 1157; Aesch. μερίμναν οὔποτ' ἐκλιπὼν πόνου, Eum. 127; ἀφελεῖν τινα τάσδε μερίμνας, 340; τῶν μὲν ἀρσένων μή μοι πρόσθῃ μέριμναν, um die Männer, Soph. O. R. 1460; sp. D., μ. χαλεπαί σε τείρουσι, Flacc. 3 (v, 5); Anacr. 30, 18; εἰδόυσιν αἱ μέριμναι, 43, 2; auch in ſp. Proſa, λεπτὸν ὑπὸ μεριμνῶν, Plat. Riv. 134 b; S. Emp. adv. eth. 129. (Es hängt gewiß mit μέρος, μερίζω zuſammen, die Sorgen theilen das Gemüth, machen es zwieſpältig.) Davon

μεριμνάω, ſorgen, nachdenken, grübeln; c. accus., ἔργον μεριμνῶν ποῖον, Soph. O. R. 1124; vgl. Ep. ad. 408 (IX, 148); οἱ λεπτῶς μεριμνῶντες, Plat. Rep. X, 607 c, in einer poetiſchen Stelle, wie es ſcheint; περὶ τῆς τῶν πάντων φύσεως μεριμνᾶν, Xen. Mem. 1, 1, 4; πολλὰ ὅπως μὴ λάθῃς, 3, 5, 23; Oec. 20, 25; ὁ μεριμνήσας τὰ δίκαια λέγειν, neben ἐσκεμμένος, Dem. 21, 192; Sp., wie Matth. 6, 25; τὸ σφόδρα μεριμνηθέν, Pallad. 118 (X, 52); vgl. Ath. XIV, 641 c.

μερίμνημα, τό, Sorge, Beſorgniß; ἀλεγεινά, Pind. frg. 245; ἀνήκεστα μεριμνήματ' ἔχων βάρη, Soph. Phil. 187.

μεριμνηματικός, die Sorgen betreffend, Artemidor. 1, 6, ꝛw.

μεριμνητής, ὁ, der Nachdenkende, Nachgrübelnde, Erſinnende, λόγων, Eur. Med. 1226.

μεριμνητικός, zum Nachdenken, Sorgen geneigt, bekümmert, Sp.

μεριμνήτρια, ἡ, fem. zu μεριμνητής, Sp.

μεριμνο-ποιέω, Sorgen machen, Sp.

μεριμνο-σοφιστής, ὁ, = μεριμνοφροντιστής, Schol. Ar. Nubb. 102.

μεριμνο-τόκος, Sorgen erzeugend, βίος, Agath. 69 (XI, 382).

μεριμνο-φροντιστής, ὁ, Sorgengrübler, komiſche Benennung der Philoſophen, die mühſam forſchen, Ar. Nubb. 102.

μερίς, ἴδος, ἡ, Theil, Antheil, ἀφ' ἑκατέρας τῆς μερίδος, Plat. Soph. 266 a, vgl. Legg. III, 692 b.

Digitized by Google

— a) Antheil am Essen, Portion, Gericht; *αὐτὸς ὑμῖν εὐαγγέλια καὶ διέπεμψε μερίδας τοῖς φίλοις ἀπὸ τῶν τεθυμένων*, Plut. Agesil. 17; *πρὸς μερίδας δειπνεῖν*, portionenweis oder einzeln speisen, so daß jeder Gast seine besondere Schüssel erhält, vgl. Plut. Symp. 2, 10, 2; Ath. I, 27 u. Dem. 43, 82; auch Antheil an Bergwerken, 12, 3. — b) Spaltung, Theilung der Bürger, Partei; *τρεῖς πολιτῶν μερίδες*, Eur. Suppl. 238; *τῆς πολιας μερίδος γενέσθαι τὴν πόλιν ἐβούλετ' ἄν*, Dem. 18, 64; vgl. Men. Stob. fl. 96, 20 u. Plut. Pomp. 65; auch wie *μέρος*, Klasse, *εἰς τὴν τῶν πολεμίων μερίδα μετατίθησι*, de Her. malign. 36. — c) übertr., Hülfe, Beistand; *μεγάλη τοῖς ἀδικουσι μερὶς καὶ πλεονεξία ἡ τῶν ὑμετέρων τρόπων πραότης*, Dem. 21, 184; auch *μ. εἰς σωτηρίαν*, ib. 70; *ὁ καιρὸς ἐν πᾶσι μεγάλην ἔχει μερίδα πρὸς τὰς ἐπιβολάς*, Pol. 10, 43. Selbst von Personen, Damaget. 12; Tymn. 4 (VII, 355. 433).

μέρισμα, *τό*, das Getheilte, der Theil, Orph. Hymn. Pan. 16.

μερισμός, *ὁ*, das Theilen, die Theilung; Plat. Legg. X, 903 b; Strab. u. A. Bei den Gramm. die Vertheilung des Sprachstoffs in die Redetheile, auch Abtheilung der einzelnen Wörter, *ὁ κατὰ γραμματικὴν μ.*, S. Emp. adv. gramm. 161; vgl. Lehrs im Rhein. Mus. N. F. II, 1 p. 126.

μεριστής, *ὁ*, der Theiler, N. T.

μεριστικός, zum Theilen gehörig, geschickt, geneigt, Hesych.

μεριστός, getheilt, theilbar, Plat. Tim. 35 a Parm. 131 c.

μερίστρια, *ἡ*, fem. zu *μεριστής*, Schol. Aesch. Spt. 717.

μερίττομαι, unter sich theilen, LXX.

μερίτης, *ὁ*, Theilnehmer; *μερίτας ὠφελείας τινος ποιεῖν*, dem *κοινωνεῖν* entsprechend, an einem Vortheile Theil nehmen lassen, Dem. 32, 25; Alciphr. 3, 46; *τινί τινος*, Pol. 8, 31, 6.

μερμαίρω, = *μερμηρίζω*, VLL.; Orph. Arg. 766, *μέρμηρε* nach Herm.

μερμήριος, poet. = Folgdm, Jacobs Anth. Pal. 663; *κακόν*, ein großes Uebel, Luc. Lexiph. 11. Vgl. *τερμήριος*.

μέρμερος, *ον*, sorgenvoll, mühe-, kummervoll; bei Hom. *μέρμερα ἔργα*, Il. 8, 453. 10, 289. 524, u. ohne subst., *ἀνδρ' ἕνα τοσσάδε μέρμερ' ἐν ἤματι μητίσασθαι, ὅσσ' Ἕκτωρ ἐρέξει*, 10, 48, *πεδίον κατὰ μέρμερα ῥέζων*, 21, 217, vgl. 12, 502 (in der Od. kommt das Wort nicht vor), von Kriegsthaten, entweder mühvoll, schwierig, oder auch dem, gegen den sie vollbracht werden, Mühe u. Noth machend, verderblich, unheilvoll; u. so spricht Hes. Th. 603 von *μέρμερα ἔργα γυναικῶν*, verderbliche Werke der Weiber, die den Männern Unheil bereiten; *μέρμερον κακόν*, Eur. Rhes. 509. — Von Personen, schwierig, mürrisch, verdrießlich, mit dem man schwer fertig werden kann, Plat. Hipp. mai. 290 e. — Aber *ἥρως μέρμερος*, Christod. 3 (VII, 692), ist = der listige oder der große Thaten ausführt, wie *κύων*, vom Jagdhunde, Opp. Cyn. 409. — Uebh. verderblich, *βλάβη*, Lycophr. 429; *ἀδρανίη*, Nic. Th. 248. (Es hängt mit *μέρος*, *μέριμνα* zusammen.)

μέρμερα, *ἡ*, poet. = *μέριμνα* (*μέρος*, *μέρμερος*), die Sorge, der Kummer; *ἄμπαυμα μερμερέων*, Erholung von den Sorgen, Hes. Th. 55; Theogn. 1325. — Schol. Ar. Vesp. 5 erkl. *ἡ εἰς ὕπνον καταφορὰ περὶ τὴν ἕω*.

μερμηρίζω, sorgen, sich besinnen, hin- u. herdenken; *ἀλλ' ὄγε μερμήριξε κατὰ φρένα, ὡς Ἀχιλῆα τιμήσῃ*, Il. 2, 3; mit *ὅπως*, 14, 159 Od. 9, 554. 15, 169; *περί τινος*, Il. 20, 17; bes. = zweifelhaft sein, *ἠτόρ οἱ ἐν στήθεσσιν διάνδιχα μερμήριξεν*, 1, 189 u. öfter, *μερμήριξε δ' ἔπειτα κατὰ φρένα καὶ κατὰ θυμόν, ἢ — ἤ*, 5, 671; auch *δίχα δὲ φρεσὶ μερμήριζεν, ἢ — ἤ*, Od. 22, 333 u. öfter; c. inf. aor., Od. 10, 438 Il. 8, 167; auch so, daß ein inf., *κύσσαι*, auf *ἤ* folgt, Od. 24, 235. — Mit dem acc. = ersinnen, ausdenken, *πολλὰ φρεσίν*, Od. 1, 427, *φόνον μνηστῆρεσσιν*, 19, 2, öfter; *ἵππουσιν καὶ ὄχεσφιν ἀεικέα μερμηρίζων*, 4, 533; *δόλον*, 2, 93, *ἀμύντορα*, 16, 256. 261. — Sonst hat das Wort nur in homerischer Nachahmung, *μερμηρίζω κατὰ φρένα*, Luc. bis accus. 2.

μερμηρικοί, *οἱ*, erkl. Hesych. *πειρατικοί*.

μέρμῖθος, *ὁ*, = Folgdm, Zon.; auch **μέρμῖθα**, *ἡ*, Agatharchid. bei Phot. bibl. p. 451, 36.

μέρμις, *ῖθος*, *ἡ*, Schnur, Faden, *κατέδεε μέρμιθι φαεινῇ ἀργυρέῃ*, Od. 10, 23; D. Sic. 3, 21, v. l. *μέρμινθα*, vgl. *μήρινθος*. Schon von den Alten von *εἴρειν* abgeleitet, mit vorgeschlagenem *μ*.

μερμνός, *ὁ*, eine Falkenart, Ael. H. A. 12, 4; bei Hesych. *μέρμνης*, *τριορχος*, vgl. *τριόρχης*.

μερόας, *εσσα*, *εν*, nach Hesych. = *μεριστικός*.

μεροπήϊος, menschlich, bei sp. D., wie Opp. Cyn. 2, 364 Man. 4, 215.

μεροπηΐς, *ίδος*, *ἡ*, fem. zum Vor., Opp. Cyn. 1, 23.

μεροπο-σπόρος, *ὥρη*, Menschen säend, erzeugend, Maneth. 4, 577.

ΜΕ'Ρος, *τό*, 1) Theil, Antheil, so Viel von einer Sache auf den Einzelnen kommt; Pind. P. 12, 11 u. öfter; *ἤδη με γηραιὸν μέρος ἁλικίας ἀμφιπολεῖ*, P. 4, 157; *μεθέξειν φίλτατον τάφου μέρος*, Aesch. Ag. 493 (vgl. *μετέχειν τὸ μέρος τῶν δεινῶν ὥςπερ τῶν ἀγαθῶν μετέχουσιν*, Lys. 31, 5; *κἄλλους γὰρ πλεῖστον μέρος μετέσχεν*, Isocr. 10, 54); *εἰς ἡμέρας μέρος βραχὺ δός μοι σεαυτόν*, Soph. Phil. 83; *εἰ δείματός γ' ἔχει μέρος*, wer dieser Furcht theilhaftig, O. R. 294; *ἔχετον κοινοῦ θανάτου μέρος ἄμφω*, Ant. 147; *ἕως φροντίδος λάβῃ μέρος*, Tr. 148; *τὸ ἐμὸν οἴχεται βίου τὸ πλέον μέρος ἐν στοναχῇσι*, Eur. Or. 203; *παγκληρίας μέρος κατασχεῖν*, Suppl. 15; *μέτεστιν ὑμῖν τῶν πεπραγμένων μέρος*, I. T. 1299; *μέχρι τρίτου μέρους ὥρας*, Plat. Legg. VI, 784 a, öfter, wie bei den Folgdn, der Theil im Ggsz des Ganzen, *τοῦ ναυτικοῦ μέγα μέρος*, u. ä. Thuc. *τοῦ ποταμοῦ κρατοῦντες καὶ τῆς Μέμφιδος τῶν δύο μερῶν, πρὸς τὸ τρίτον μέρος ἐπολέμουν*, 1, 104, da sie zwei Drittel von Memphis in ihrer Gewalt hatten; (u. so sind immer *τὰ πέντε μέρη* fünf Sechstel, *τὰ ὀκτὼ μέρη* acht Neuntel u. s. w.); *μέρος τι*, zum Theil, 4, 30; *κατά τι μέρος*, Plat. Legg. VI, 757 d; *κατὰ τὸ πολὺ μέρος*, größtentheils, Tim. 86 d. — 2) die Theilnahme an Etwas, Gemeinschaft mit Anderen; *μέρος ἑκατέρῳ νέμω*, jedem seine Rolle anweisen, Her. 2, 173; *τὰ δ' ἄλλα πράξω κοὐ καμεῖ τοὐμὸν μέρος*, Soph. Tr. 1215, d. h. ich für meinen Theil werde nicht ermüden; dah. die Reihe, die jeden trifft, *ἐπεί τε αὐτῆς μέρος ἐγίνετο τῆς ἀπίξιος παρὰ τὸν Μάγον*, da sie die

Digitized by Google

Reihe traf, Her. 3, 69; κατὰ μέρος, der Reihe nach, abwechſelnd, Il. h. Merc. 53; πάντων ἐρήμους πλὴν ὅσον τὸ σὸν μέρος, ſo Viel auf dich kommt, ſo Viel an dir liegt, Soph. O. R. 1509 u. öfter; — τὸ σὸν μέρος, Soph. Ant. 1049; Eur. Rhes. 405; τοὐμὸν μέρος, Heracl. 678; τὸ αὐτοῦ μέρος, Plat. Phaedr. 256 a; τὸ σὸν μέρος, ὅ τι ἂν τύχωσι, τοῦτο πράξουσι, Crit. 45 d; auch κατὰ τὸ σὸν μέρος, u. μέρος ὅσον ἐπὶ σοὶ γέγονε, Ep. VII, 328 e; ἤδη ὑμέτερον μέρος συμβουλεύειν, es iſt eure Rolle, Sache, Lach. 180 a; ἐγὼ ἐρῶ ἐν τῷ σῷ μέρει — σὺ δ' ἐν τῷ ἐμῷ, „an deiner, meiner „Stelle", Conv. 185 d; ἐν μέρει, der Reihe nach, Einer nach dem Andern, κλῦθί νυν, ὦ πάτερ, ἐν μέρει, πολυδάκρυτα πένθη, Aesch. Ch. 329; ἀντάκουσον ἐν μέρει, Eum. 189; ἔπος δ' ἀμείβου πρὸς ἕπος ἐν μέρει τιθείς, 556; ἀκούσας σοῦ τε τῆσδέ τ' ἐν μέρει, Eur. Hec. 1130; in Proſa, κατὰ ἔθνεα κεκοσμημένοι ἐν μέρει ἐμάχοντο, Her. 7, 212, vgl. 1, 26; λέγοντάς τε καὶ ἀκούοντας ἐν μέρει, Plat. Prot. 347 d; ἐν τῷ μέρει ἐρωτῶν τε καὶ ἐρωτώμενος, Gorg. 462 e; auch bei Folgdn; oft mit ἕκαστος verbunden, ἕκαστον ἐν μέρει λόγον περὶ Ἔρωτος εἰπεῖν, jeder, an den die Reihe komme, Alle der Reihe nach ſollten ſprechen, Plat. Conv. 214 b; Xen. πολλὰ κινδυνεύσαντα καὶ ἐν τῷ μέρει καὶ παρὰ τὸ μέρος, wenn die Reihe an ihn kam, ſo Viel auf ſeinen Antheil kam, u. außer der Reihe, außer dem, wozu er verpflichtet war, An. 7, 6, 36; vgl. Arr. An. 3, 26, 8; ἐν μέρει καὶ αὐτός, ich meinerſeits wieder, Luc. Nigr. 3. — 3) Anders ſind die Verbindungen, wo ἐν μέρει eigtl. „in der Klaſſe, Abtheilung" bedeutet u. im Deutſchen oft durch „als", „für" zu überſetzen iſt, οὐκ ἀποδεχόμενοι ὡς ἐν οὐσίας μέρει, Plat. Theaet. 155 e; εἰ ἐν ἀρετῆς καὶ σοφίας τίθης μέρει τὴν ἀδικίαν, wenn du die Ungerechtigkeit zu der Tugend u. Weisheit rechneſt, ſie als Tugend anſiehſt oder gelten läßt, Rep. I, 348 e; ὡς ἐν παιδιᾶς γε μέρει, IV, 424 d; ἐν σκώμματος μέρει παραφέρει ἑαυτόν, Aesch. 1, 125, zum Spott; ἐν προσθήκης μέρει, Dem. 2, 14, wie ein Anhang, verachtet; ἐν οὐδενὸς εἶναι μέρει, für Nichts gelten, ib. 18; εἰς εὐεργεσίας μέρος καταθέσθαι, 23, 17, als Wohlthat anrechnen; οὐ δίκαιόν ἐστιν ἐν τεκμηρίου μέρει ποιεῖσθαι τἀδίκημα, 44, 50; ἀγγέλου μέρος, das Botenamt, Aesch. Ag. 282; Thuc. 2, 37 ſagt von der Demokratie, daß in ihr, ὡς ἕκαστος ἔν τῳ εὐδοκιμεῖ, οὐκ ἀπὸ μέρους (nicht weil er von einer beſtimmten, bevorrechteten Klaſſe iſt) τὸ πλεῖον ἐς τὰ κοινὰ ἢ ἀπ' ἀρετῆς προτιμᾶται. — Κατὰ μέρος, einzeln, Plat. Theaet. 157 b Soph. 246 c, wie κατὰ μέρη οὐκ ἄκουε Theaet. 182 b.

μέρ-οψ, οπος, ὁ, gew. im plur. οἱ μέροπες, — 1) die Menſchen, die artikulirt ſprechen, die einzelnen Laute u. Sylben trennen u. deutlich hören laſſen, zum Unterſchiede von den Thieren, die nur unartikulirte Töne hervorbringen; ἄνθρωποι, Hom., Hes.; βροτοί, Il. 2, 285; μερόπεσσι λαοῖς, Aesch. Suppl. 84; οὔτις μερόπων, ohne Zuſatz, keiner der Menſchen, Ch. 1013; einzeln bei sp. D., die auch wie Man. 4, 577 den sing. haben. — 2) ein Vogel, der Bienenfreſſer, ſonſt ἀέροψ, Arist. H. A. 9, 13. — S. auch nom. pr.

μέσαβον, τό (nach den Alten von μέσος u. βοῦς), Jochriemen, der lederne Riemen, mit dem das gemeinſchaftliche Joch zweier Zugthiere in der Mitte an der Deichſel befeſtigt ward, Hes. O. 471 (vgl. ζυγόδεσμον). Nach den VLL. auch μέσαβος u. μεσάβοιον.

μεσαβόω, das Joch auflegen, anſpannen, in poet. Form μεσσ., Lycophr. 817.

μεσ-άγκεια, ἡ, das Zwiſchenthal, Schlucht zwiſchen Bergen.

μέσ-αγκτος, f. L. für μέσακτος, bei Aesch.

μεσ-άγκυλον, τό, sc. ἀκόντιον, ein Wurfſpieß, der den Wurfriemen, ἀγκύλη, in der Mitte hat, VLL.; τόξοισι καὶ μεσαγκύλοις ἐμαρνάμεσθα, Eur. Phoen. 1148; Andr. 1134, vgl. Schol.; Men. fr. inc. 37; Pol. 23, 1; Plut. Philop. 6.

μεσ-άγκωνες, οἱ, in Mathem. vett. ein Stück an den Wurfmaſchinen.

μεσ-άγριος, halbwild, v. l. μεσάγροικος, halb bäueriſch, Halbbauer, Strab. XIII, 592.

μεσάζω, = μεσόω, in der Mitte ſein; Hippocr.; Schol. Eur. Med. 60; Sp.; μεσαζούσης ἡμέρας, am Mittag, Hdn. 7, 3, 2; — halbirt, Eust.

μεσαί-γεως, = μεσόγεως, Scymn. 363.

μεσαῖον, τό, Mittelſtück, Antiphan. Ath. III, 95 a, vgl. μεσαίτατος unter μέσος.

μεσαι-πόλιος, grau dazwiſchen, halb grau, mit Grau gemiſcht, Il. 13, 361 von dem aus dem Mannesalter ins Greiſenalter übergehenden Idomeneus; Alciphr. 3, 25; Long. 4, 13.

μεσαίτατος u. **μεσαίτερος**, superl. u. compar. zu μέσος, w. m. ſ.

μεσ-αίχμιον, τό, = μεταίχμιον, Hesych.

μεσ-άκτιος, = Folgdm, Schol. Aesch. e. e. Ω.

μέσ-ακτος, 1) (ἀκτή) in der Mitte des Ufers oder zwiſchen zwei Ufern liegend, τὰς ἀγχιάλους ἐκράτυνε μεσάκτους, Aesch. Pers. 861. — 2) (ἀκτός) in der Mitte gebrochen, πλευρά, Aesch. frg. 194.

μεσαμβρία, ἡ, ion. = μεσημβρία, Her.

μεσ-άντιον, τό, = ἄντιον, der Webebaum oder ein anderes Stück am Webſtuhl, VLL., LXX.

μεσ-άραιον, τό, = μεσεντέριον, das Gekröſe, sp. Medic., auch adj. μεσαραϊκός.

μεσασμός, ὁ, das ſich in der Mitte befinden, Sp.

μεσά-στυλον, τό, = μεσόστυλον, Erkl. von μεσόδμαι, Schol. Od. 19, 36. Auch μεσαστύλιον, vgl. Lob. zu Phryn. 195.

μεσάτιος, = Folgdm, Poll. 1, 142. 148, üblicher in der poet. Form μεσσάτιος.

μέσατος, poet. = μέσος (mit Superlativendung, vgl. τρίτατος), der mittelſte, Ar. Vesp. 1502; μεσάτην ἐς κραδίην, Marian. Schol. 1 (Plan. 201). S. auch μέσσατος.

μεσ-αύλη, ἡ, nur Vitruv. 6, 10. S. μέσαυλος.

μεσ-αυλικόν, τό, das auf der Flöte dazwiſchen, zwiſchen dem Geſange, geblaſene Stück; Schol. Ar. Ran. 1282; Music.

μεσ-αύλιος, was den mittleren Hof betrifft, daß. ein Sklavenname, ſ. nom. pr.; — τὸ μεσαύλιον nach Suid. = μέσαυλον, — nach Eust. auch = μεσαυλικόν.

μέσ-αυλος, ep. μέσσαυλος (vgl. μέταυλος), mitten im Hofe; — a) ὁ μ. oder τὸ μέσαυλον, der Hofraum in der Mitte der Wohnung, cavaedium, von wo aus die Thüren in die einzelnen Gemächer führen; auch μεσσαύλη u. ἡ μέσαυλος, die aus dem Hausthof in die Gemächer der Frauen führende Thür, vgl. Ap. Rh. 3, 235 u. Schol. dazu; θύραι μέσαυλοι, Eur. Alc. 552. Vgl. noch Plut. Arat. 26. —

Digitized by Google

b) der Landhof, das Gehöft, das in der Mitte einer Umhegung liegt, beſ. der Viehhof, Il. 17, 112. 667. 24, 29. 11, 548; auch von der Höhle des Cyklopen, Od. 10, 435; an keiner dieſer Stellen iſt das genus zu erkennen. Einzeln auch bei sp. D., wie Qu. Sm. 12, 580.

μεσ-αύχην, *ενος*, führten die VLL. aus Ar. an, *ἀσχοί*, nach Hesych. *οἱ ἀπὸ μέσου τοῦ αὐχένος δεσμεύόμενοι*, v. l. iſt *δεσαύχην*, conj. *βυσαύχην*.

μέσσων, dor. ſtatt *μέζων*, *μείζων*.

μεσ-εγγυάω, Bürge ſein, *μεσεγγυῆσαι*, Poll. 8, 28; ſonſt nur med., ſich Bürgſchaft bei einem Dritten, einer Mittelsperſon niederlegen laſſen, *οἱ μεσεγγυησάμενοι* Antiphō 6, 50, *μεσεγγυοῦνται* Isocr. 13, 5 (Bekk. ſtatt der vulg. *μεσεγγυῶνται*); Dem. 39, 3 u. ſonſt. — Pass., *ἐὰν δὲ τὸ μεσεγγυηθὲν ἀρέμμα ᾖ*, das Verpfändete, Plat. Legg. XI, 914 d; *τρία τάλαντα παρ' Ἐργοκλέους μεσεγγυηθέντα τοῖς λέγουσιν* Lys. 29, 6.

μεσ-εγγύη, *ἡ*, die bei einem Dritten, einer Mittelsperſon niedergelegte Bürgſchaft, das Pfand, Phryn.

μεσ-εγγύημα, *τό*, das bei einem Dritten niedergelegte Geld, die Bürgſchaft, Aesch. 3, 125; Hyperid. bei Poll. 8, 28; App. B. C. 2, 19; ſ. Harpocr.; Isocr. 12, 13 hat Bekk. *μεσεγγύωμα* aufgenommen.

μεσ-εγγύησις, *ἡ*, das Niederlegen eines Pfandes bei einer Mittelsperſon (?).

μεσ-εγγυητής, *ὁ*, der Bürge (?).

μεσ-έγγυος, Bürgſchaft für einen Dritten leiſtend, vermittelnd, Ar. bei Poll. 8, 28; B. A. 61; vgl. Lob. zu Phryn. p. 121.

μεσεγγύωμα, *τό*, ſ. *μεσεγγύημα*.

μεσ-εμ-βάλλω, f. l. für *μεσεμβολέω*, Iambl.

μεσ-εμ-βολέω, mitten hineinwerfen, -ſchieben, Nicom. arith. 1, 19; vgl. Lob. zu Phryn. 622. Davon

μεσ-εμ-βόλημα, *τό*, das mitten hinein Geworfene, Sp.

μεσ-εντέριον, *τό*, das Gekröſe, das ſich zwiſchen den dünnen Därmen befindet u. ſie zuſammenhält und verbindet, Arist. part. an. 2, 3 (ib. 4, 4 ſteht wahrſcheinlich falſch *μεσέντερον*) H. A. 1, 16.

μεσ-έρκιος, mitten in der Wohnung, *Ζεύς*, = *ἑρκεῖος*, Schol. Il. 16, 231; auch **μεσέρκιος**, Hesych.

μεσ-ευθύς, *ύ*, zwiſchen dem Graben in der Mitte, ſo hieß bei den Pythagoräern die Zahl ſechs, als in der Mitte liegend zwiſchen zwei und zehn, Clem. Al. strom. 6 p. 811.

μεσεύω, in der Mitte ſein, liegen, die Mitte halten; *ἧς ἀεὶ θεὸς μεσεύειν τὴν πολιτείαν*, Plat. Legg. VI, 756 e; Xen. Hell. 7, 1, 48; Arist. pol. 7, 7.

μέση, *ἡ*, sc. *χορδή*, die mittlere Saite des älteſten, einfachſten, nur aus drei Saiten u. Tönen beſtehenden Tonſyſtems der Griechen, Music. Vgl. *νήτη* u. *ὑπάτη*.

μεσή-γειος, = *μεσόγειος*, ſw.

μεσηγύ, ep. auch *μεσηγύ*, vor einem Vokal und zur Poſition zu machen *μεσηγύς* u. *μεσηγύς*, = *μέσος*, in der Mitte, mitten; — a) vom Raume; *ἀνὰ νέας*, Il. 11, 573. 20, 370. 23, 521; — c. gen., in der Mitte von, zwiſchen, *μεταφρένῳ ἐν ὄβρυ πῆξεν, ὤμων μεσηγύς* Il. 8, 258, *Κουρήτων τε μεσηγὺ καὶ Αἰτωλῶν* 9, 545, öfter; auch Hes. Sc. 417. — b) von der Zeit, inzwiſchen, unterdeſſen, *μηδέ τι μεσηγύς γε κακὸν καὶ πῆμα πάθῃσι* Od. 7, 195; Ap. Rh. 2, 307. 3, 665. — c) ſubſtantiviſch, *τὸ μεσηγύ*, das Zwiſchenliegende, der Zwiſchenraum; H. h. Ap. 108; *τὸ μεσσ. ἥματος*, die Mitte oder Hälfte des Tages, Theocr. 25, 216, vgl. 237. [Das an ſich kurze *υ* iſt in *μεσσηγύς* in der Vershebung Od. 4, 845 lang gebraucht.]

μεσήεις, *εσσα*, *εν*, in der Mitte, mittelmäßig, *ὅς τ' ἔξοχος, ὅς τε μεσήεις, ὅς τε χερειότερος*, Il. 12, 269; Hesych. erkl. *μέσος τῇ ἡλικίᾳ*, was auf die homeriſche Stelle nicht paßt.

μεσ-ηλιξ, *ικος*, von mittlerem Alter, Artemid. 1, 31; Poll. 2, 12; ſ. auch *μεσοῆλιξ*.

μεσ-ημβρία, *ἡ* (*ἡμέρα*, eigtl. *μεσημερία*), ion. *μεσαμβρίη*, Mittag; 1) Tageszeit; *σμικρόν τι μετὰ μεσημβρίαν* Ar. Av. 1499; *τῆς μεσημβρίας*, Mittags, Vesp. 500, wie *μεσαμβρίης* Her. 3, 104; *ἀποκλιναμένης τῆς μεσαμβρίης*, von der im Mittag ſtehenden u. ſich zum Abend abwärts neigenden Sonne hergenommen, Nachmittags, ibd.; vgl. Plat. Phaedr. 242 a, *ὡς σχεδὸν ἤδη μεσημβρία ἑστηκυῖα σταθερά*; Thuc. 2, 28; Xen. u. Folgde; auch übertr., wie bei uns, *μεσ. τοῦ βίου*, VLL. — 2) Himmelsgegend, Süden, Her. 1, 6. 142 u. Sp. — [*ῑ* iſt lang gebraucht Ep. in athlet. stat. 45 (Plan. 369).]

μεσ-ημβριάζω, Mittag machen, ausruhen, Mittagsruhe halten, *ὥςπερ πρόβατα μεσημβριάζοντα περὶ τὴν κρήνην εὕδειν*, Plat. Phaedr. 259 a u. Sp.; auch von der Sonne, im Mittag ſtehen, = *μεσουρανέω*, Poll.

μεσ-ημβριάω, poet., daſſelbe; im partic. praes., Paul. Sil. 66 (IX, 764), *μεσημβριόωντος λαίνεται ἠελίοιο* Ap. Rh. 2, 739.

μεσ-ημβρίζω, = *μεσημβριάζω*; Strab. XV, 694 u. Ios.; Nonn. ſagt D. 10, 142 *μεσημβρίζουσα ἰμάσθλη ἠελίοιο*.

μεσ-ημβρινός (für *μεσημερινός*), mittägig, zu Mittag, *κὰν ἐγερῇ μεσημβρινός* Ar. Vesp. 774 u. Sp., *ἀήρ*, Luc. Hipp. 7. — *Τὸ μεσημβρινόν*, die Mittagszeit, der Mittag, Schäf. Long. p. 356; adverbial, Mittags, Theocr. 1, 15. 10, 48; Nic. Ther. 401 ohne Artikel, wie Luc. Anach. 25. — *Ὁ μεσαμβρινὸς ᾠδός* heißt die Cicade, Ep. ad. 175 (IX, 584); vgl. Ar. Av. 1095, *ὁ θεσπέσιος ἐξὺ μέλος ἀχέτας θάλπεσι μεσημβρινοῖς ἡλιομανὴς βοᾷ*, weil ſie um Mittag ſingt. — Auch = gegen Mittag gelegen, ſüdlich, Aesch. Prom. 721; *τὰ μεσ.*, sc. *χωρία*, Thuc. 6, 2; *ὁ μεσ. κύκλος*, der Mittagskreis, Meridian. [Sp. D. von Callim. an brauchen *ι* auch nach Versbedürfniß lang; vgl. Jacobs Anth. Pal. p. 602.]

μεσ-ημερινός, die urſprüngliche Form zum Vorigen, die aber nicht gebraucht iſt u. von Brunck fälſchlich Ar. Av. 1096 aufgenommen wurde, vgl. Lob. zu Phryn. 54.

μεσ-ημέριος, = Vorigem, *μεσαμέριον*, adverbial, Theocr. 7, 21.

μεσ-ήπειρος, mittelländiſch, D. Per. 1068.

μεσηρεύω, neutral ſein, Philist. bei Hesych.

μεσήρης, *ες*, poet. *μεσσήρης*, in der Mitte ſtehend, mitten, *Σείριος ἔτι μεσσήρης* Eur. I. A. 8, *γαίας μεσσήρεις ἕδρας* Ion 910, sp. D.

μέσης, *ό*, der Wind zwiſchen dem *βορέας* u. *καικίας*, Nordnordoſtwind, Arist. Meteorl. 2, 6.

μεσήτιος, f. l. für *μεσίδιος*, Arist. Pol. 5, 6; Hesych. führt *μεσητίοισι* = *μέσοις* an.

Digitized by Google

μεσιδιόομαι, vermitteln, s. Lob. zu Phryn. 121; nach Phryn. war *μεσιδιωθῆναι* der Geschäftsausdruck für *μεσεγγυηθῆναι*.

μεσίδιος, poet. *μεσσίδιος*, in der Mitte stehend, vermittelnd, Arist. Pol. 5, 6, *δικασταί* Eth. 5, 4; die poet. Form führt Hesych. an.

μεσῖτεία, *ἡ*, die Vermittelung, Babr. 93, 8; das in der Mitte Sein, Nicom. arithm. 1, 7.

μεσῖτευτήριος, vermittelnd, Eust.

μεσῖτεύω, in der Mitte sein, Vermittler sein, N. T.; vermitteln, *τὴν διάλυσιν*, Pol. 11, 34, 3; D. Sic. 19, 71; D. Hal. 9, 59.

μεσίτης, *ὁ*, der Vermittler, Unterhändler, Friedensstifter, Pol. 28, 15, 8; *τῶν ὁμολογιῶν*, D. Sic. 4, 54; N. T. u. a. Sp., wie Luc. Amor. 48.

μεσῖτις, *ιδος*, *ἡ*, fem. zum Vorigen, *τράπεζα φιλίας* Luc. Amor. 27, u. a. Sp.

μεσίτρια, *ἡ*, = Vor., VLL. nach Hdn. *π. διχρ. μεσήτρια*.

μεσο-βασιλεία, *ἡ*, interregnum, Plut. Numa.

μεσο-βασίλειος, zum Zwischenkönig, zum interregnum gehörig, D. Hal.

μεσο-βασιλεύς, *ὁ*, der Zwischenkönig, das lat. interrex, Plut. Num. 7, D. Hal.

μεσό-βοιον, *τό*, = *μεσάβοιον* od. *μέσαβον*, VLL.

μεσό-γαια, *ἡ*, das Mittel-, Binnenland; Her. 1, 175. 2, 7; *τὴν μεσόγαιαν τάμνων τῆς ὁδοῦ*, den Weg mitten durch das Land nehmend, 9, 89; *οἱ ἐν μεσογαίᾳ οἰκοῦντες*, Plat. Phaed. 111 a, v. l. *μεσογείᾳ*, u. so hat Thuc. 1, 100. 6, 88 u. sonst immer *μεσόγεια*, vgl. Lob. zu Phryn. 298.

μεσό-γαιος, mittelländisch, mitten im Lande gelegen, Sp.; *μεσογαιότερος*, Strab. XIII, 606.

μεσό-γαος, dasselbe, *μεσόγεια*, s. *μεσόγαια*.

μεσο-γαότης, *ητος*, *ἡ*, das Mittel- oder Binnenland, Strab., s. l. für *Μεσσωγίς*.

μεσό-γεως, *ων*, att. = *μεσόγειος*; *ἐν τῷ τῶν μεσόγεων δεσμωτηρίῳ*, Plat. Legg. X, 909 a, vulg. *μεσογείων*; poet. *μεσσόγεως*, Callim. Dian. 37.

μεσο-γεωτικός, zum Binnenlande gehörig, im Binnenlande wohnend.

μεσο-γονάτιον, *τό*, der Raum zwischen zwei Knoten, Gelenken, Absätzen, internodium, Theophr.

μεσο-γόνιον, *τό*, = Vorigem, Theophr.

μεσό-γραφος, in der Mitte geschrieben, *γραμμή*, eine mit dem *μεσολάβιον* gesuchte mittlere Proportionallinie, Plut. Marc. 14; bei Eratosth. Cyren. 3 (App. 25) steht *μεσογράφα μυρία τεύχους*.

μεσο-δάκτυλος, zwischen den Fingern oder den Zehen, Diosc. u. a. Sp.

μεσο-δερκής, *ές*, in der Mitte, zwischen andern Dingen gesehen, Maneth. 4, 583.

μεσό-δικος, das Recht vermittelnd, v. l. für *μεσίδιος*, bei Arist. Eth. 5, 4.

μεσόδματα, *τά*, = Folgdm, Hesych.

μεσό-δμη, *ἡ* (d. i. *μεσοδόμη*, von *δέμω*), eigtl. Zwischenbau; — a) Od. 19, 37. 20, 354 werden *καλαὶ μεσόδμαι* neben den *τοῖχοι* genannt, blendenartig vertiefte Zwischenräume, zwischen vortretenden Wandpfeilern, Hesych. erkl. *μεσόστυλα*. — b) der Querbalken des Schiffes, der in der Mitte hohl ist, um den Mastbaum darin aufzurichten, *κοίλη*, Od. 2, 424. 15, 289; Ap. Rh. 1, 563. — c) später übh. ein Quer- od. Tragbalken, bes. an welchem man große Lasten wägt, Wagebalken, Hippocr., VLL.

μεσο-δόμη, *ἡ*, u. **μεσοδόμιον**, *τό*, Erklärungen zum Vorigen.

μεσο-ειδής, *ές*, dem mittleren, bes. der *μέση* ähnlich, Anonym. de Music. 27.

μεσόεις, *εσσα*, *εν*, = *μεσήεις*, Maneth. 4, 65, l. d.

μεσό-ζευγμα, *τό*, Mittelband. Bei den Gramm. ein Wort, das zwei Satzglieder verbindet, ein Verbum, das auf zwei Satzglieder geht.

μεσο-ζόγιος *ἐρέτης*, = *ζευγίτης*, E. M. 441, 23.

μεσο-ηλιξ, *ικος*, = *μεσήλιξ*, Tzetz. P. H. 368.

μεσόθεν, poet. *μεσσόθεν*, aus der Mitte; Tim. Locr. 95 d; Parmenid. bei Plat. Soph. 244 c; Ap. Rh. 1, 1168; *μεσσόθεν ὕλης*, mitten im Walde, Iulian. 37 (IX, 661).

μεσόθι, poet. *μεσσόθι*, in der Mitte, Hes. O. 371 u. sp. D., wie Sosipat. 1 (V, 54); *τινός*, in der Mitte zwischen, Arat.

μεσό-θριξ, *τριχος*, von mittlerem Haarwuchs, Sp.

μέσσοι, poet. *μέσσοις*, in der Mitte, dazwischen, Alcaeus bei Apollon. de adv. 588.

μεσ-οικέτης, *ὁ*, der die Mitte Bewohnende, nach Hesych. auch = *μέτοικος*.

μεσο-κάρπιον, *τό*, v. l. für *μεταχάρπιον*, Diosc.

μεσό-κλαστος, in der Mitte, halb zerbrochen, Plut. fr. metr. 2.

μεσο-κνήμιον, *τό*, die halbe Wade, Strab. XV, 734.

μεσό-κοιλος, in der Mitte hohl, Pol. 10, 10, 7; *τὰ μεσόκοιλα* = *μεσόδμη*, Luc. am. 6.

μεσό-κοπος, von mittlerem Schlage, mittlerer Größe, Stärke; neben *πεπαίτερος*, Xenarch. bei Ath. XIII, 569 b; vgl. Cratin. in B. A. 108.

μεσό-κουρος, in der Mitte geschoren, Poll. 4, 139.

μεσό-κρᾶνον, *τό*, die Mitte des Schädels, Poll. 2, 39.

μεσο-κρινής, *ές*, in der Mitte unterscheidend; *κίων*, Mittelpfeiler, Plut. X oratt. 7 p. 256; in Bergwerken, Poll. 7, 98.

μεσο-κύνιον, *τό* (s. *κύων*), die Fessel am Fuß des Pferdes u. anderer Thiere, Hippiatr.

μεσό-κωλον, *τό*, wie *μεσεντέριον*, Darmfett, Gekröse, soweit es an den dicken Därmen hängt, Galen.

μεσο-λαβέω, in der Mitte nehmen, fassen (vgl. *μέσος*), dazwischen nehmen; *μεσολαβήσασα νὺξ τὰς ὁρμάς*, D. Sic. 12, 70; Pol. 16, 34, 5. 18, 34, 3 u. a. Sp.

μεσο-λαβής, *ές*, die Mitte fassend, nehmend, treffend, *κέντρον*, Aesch. Eum. 152.

μεσο-λάβησις, *ἡ*, das in die Mitte Nehmen, Lob. zu Phryn. 513.

μεσό-λαβιον, *τό*, ein mathematisches Werkzeug des Eratosthenes zum Aufsuchen der mittleren Proportionallinien, auch *μεσόλαβον* genannt, Vitruv.

μεσό-λευκος, in der Mitte weiß, dazwischen weiß, mit weiß gemischt; *χιτὼν πορφυροῦς μεσ.*, Xen. Cyr. 8, 3, 13; Callixen. u. Ephipp. Ath. V, 196 c XII, 537 e; Luc. Alex. 11.

μεσο-μηνία, *ἡ*, die Mitte des Monats, Idus, Laur. Lyd. de mens.; auch *μεσομήνιον*, *τό*.

μεσο-μήρια, *τά*, der Raum zwischen den Hüften, Poll. 2, 188.

μεσ-ομφάλιος, = Folgdm, Sp.; *τὸ μεσομφάλιον*, der Nabel, Poll. 2, 169; auch am Schilde, 1, 133.

μεσ-όμφαλος, in der Mitte des Nabels; *ἐν μεσομφάλοις Πυθικοῖς χρηστηρίοις*, Aesch. Spt.

Digitized by Google

729, denn Delphi wird als der Nabel der Erde, d. i. im Mittelpunkte der Erde gelegen betrachtet, vgl. Ch. 1032 Ag. 1026; τὰ μεσόμφαλα γᾶς ἀπονοσφίζων μαντεῖα, Soph. O. R. 480, wie Eur. μεσόμφαλοι μυχοὶ γᾶς, Or. 331; ἑστία, Ion 462 u. öfter; auch sp. D.; Agath. bei Ath. X, 454 d nennt den Buchstaben Θ μεσ. κύκλος. · Auch eine Art Becher, Theop. bei Ath. XI, 502 a; eine Art Kuchen, Poll. 2, 169.

μεσό-νεοι, οἱ, heißen auf den mit drei Reihen Ruderbänken versehenen Trieren die Ruderer auf der mittleren Bank, vgl. Θαλαμίτης u. Θρανίτης, Arist. mechan. 4. — Aber κώπη μεσόνεως Arist. part. an. 4, 10 ist s. L. für μέσον νεώς.

μεσο-νήστιμος, in der Mitte der Fastenzeit, K. S.

μεσο-νύκτιος, mitternächtig, mitten in der Nacht; μεσονύκτιον δεξαμένη, Pind. I. 6, 5; Eur. Hec. 914; ὥρα, Anacr. 31, 1; τὸ μ., Mitternacht, Arist. probl. 26, 18 u. A.; s. Lob. zu Phryn. p. 53.

μεσό-νυξ, υχος, ὁ, einer der 7 Planeten bei den Pythagoräern, Choerob. 1392 b.

μεσο-παγής, ές, in der Mitte befestigt, Sp., s. das Folgde.

μεσο-πάλης, ές, cp. μεσσοπαλής, in der Mitte geschwungen; μεσσοπαλὲς δ' ἄρ' ἔθηκε κατ' ὀχθης μέλιον ἔγχος, Il. 21, 172, er schleuderte den in der Mitte gefaßten u. geschwungenen Wurfspieß ans Ufer, od. mit Spitzner: den bis in die Mitte geschwungenen, daß er bis zur Hälfte ins Ufer drang, wofür μεσσοπαγὲς besser mit Bekker zu lesen; Hesych. erkl. κραδασνόμενον ἐκ μέσου.

μεσο-πεντηκοστή, ἡ, Mittpfingsten, die Wochen zwischen Ostern u. Pfingsten, K. S.

μεσο-περσικός, halbperfisch, Poll. 7, 94.

μεσο-πετής, ές, in der Mitte fliegend, Sp.

μεσό-πλατος, in der Mitte breit, platt, Sp.

μεσο-πλεύριος, = μεσόπλευρος, Sp.

μεσο-πλευρίτης, ὁ, = μεσόπλευρος (?).

μεσό-πλευρος, zwischen den Rippen befindlich, Sp.

μεσό-πλουτος, halbreich, Alciphr. 3, 34, 1. d.

μεσο-πόλιος, dazwischen grau, halbgrau, mit Grau gemischt, Sp. Vgl. μεσαιπόλιος.

μεσό-πολις, ἡ, Mittelstadt, Plut. qu. graec. 43, wird in μητρόπολις geändert.

μεσο-πορέω, in der Mitte gehen, mitten auf dem Wege sein; Men. bei Phryn. 418, der das Wort tadelt; D. Sic. 18, 34 u. a. Sp.

μεσο-πόρος, in der Mitte gehend, Opp. Hal. 5, 46; μεσόπορος, in der Mitte betreten, αἰθήρ, Eur. Ion 1152.

μεσο-πόρφυρος, mit Purpur gemischt, dazwischen purpurn, Plut. Arat. 53, D. Cass. 78, 3 u. a. Sp.

μεσο-ποτάμιος, α, ον, zwischen Flüssen gelegen; ἡ μεσοποταμία, sc. χώρα, Pol. 5, 44, 6; νῆσος, Plut. Oth. 4, mitten im Flusse. S. nom. pr.

μεσο-πτέρνιον, τό, der Mittelfügel, od. die mittleren Federn des Flügels, Ael. H. A. 7, 17.

μεσο-πύγιον, τό, der Raum zwischen den Hinterbacken, Schol. Ar. Plut. 122.

μεσο-πύλη, ἡ, die Mittelpforte, Apolnds. 30 (v, 203), in poet. Form μεσσοπύλη.

μεσο-πύργιον, τό, Raum zwischen zwei Thürmen, Pol. 9, 81 D. Sic. 17, 24, vgl. μεταπύργιον.

μεσ-οπωρίω, mitten im Herbste sein, Diosc., zw.

μεσ-όριον, τό, Gränze zwischen zwei Orten, Sp.

μεσόρομβος, ὁ, eine Art Verband, Hesych.

μέσ-ορος, die Gränze zwischen zwei Orten bildend, vgl. Koen zu Gregor. Cor. p. 266.

μεσορ-ραγής, ές, in der Mitte zerrissen, Opp. H. 2, 31.

ΜΕΣος, poet. auch μέσσος, selbst bei den Tragg. in iambischen Stellen, wie Soph., vgl. Mein. quaest. Menandr. p. 31 (mit μετά zusammenhangend), mitten, in der Mitte; — a) vom Raume; βάλε Πηλείδαο μέσον σάκος, er traf den Schild in der Mitte, Il. 22, 260, wie αὐχένα μέσσον ἔλασσεν 14, 497, στῆθος μέσον οὖτασε 15, 525, öfter; auch allgemeiner, τὸν βάλε μέσσον ἄκοντι Il. 20, 413, Ἥέλιος μέσον οὐρανὸν ἀμφιβεβήκει Il. 8, 68, ἐν μέσσῃσι (βουσὶ) ὀρούσας 15, 635, στῆ δὲ μέσῳ ἐν ἀγῶνι, mitten in der Runde, 23, 507, wie ὁ τοῖσιν στὰς ἐν μέσοισι 7, 384, in ihrer Mitte; Pind. εἶπε δ' ἐν μέσοις u. ἐν μέσσοις, P. 4, 224 I. 7, 32, öfter; ζυγὸν θραύει μέσον, mitten entzwei bricht er das Joch, Aesch. Pers. 192; ἐκ μέσων ἀρκυσμάτων, Eum. 112; μέσης ἀπήνης ἐκκυλίνδεται, Soph. O. R. 812; ἐν αἰθέρι μέσῳ κατέστη ἡλίου κύκλος, Ant. 412, womit man vgl. αἱ δ' ἀνὰ μέσσαν ἀκτῖνα, O. C. 1249, um Mittag (s. b); μέσου κρατὸς διασπαρέντος, Trach. 778; ἐν Ἀργείοις μέσοις, in der Mitte der Argiver, Phil. 626; θιάσοις ἐν μέσοισιν, Eur. Bacch. 221, u. öfter in ähnlichen Verbindungen; μέσον ἔχειν τινά, in der Mitte gefaßt halten, von dem Ringer hergenommen, Ar. Nub. 1030, u. pass., ἔχομαι μέσος, Ach. 545 Equ. 387; Νεῖλος μέσην Αἴγυπτον σχίζων, Aegypten mitten durchschneidend, Her. 2, 17, vgl. 4, 49; ἐκ μέσης τῆς νήσου, Plat. Critia. 113 d u. sonst; Xen. An. 2, 1, 11; so oft, vor dem Artikel stehend, denn τὸ μέσον στῖφος, 1, 8, 13, ist der mittlere Haufen; πρὸ τῆς φάλαγγος μέσης, Xen. An. 1, 2, 17; ἐν ἀγορᾷ μέσῃ, Dem. 29, 12. — b) von der Zeit; μέσον ἦμαρ, der Mittag, Il. 21, 111 Od. 7, 288; πρὶν μέσον ἄμαρ ἐλεῖν, Pind. P. 9, 117; Soph. frg. 239 (vgl. auch unter a); Eur. πρὸς μέσας βολὰς ἀκτῖνος, Ion 1135; in späterer Prosa, μέση ἡμέρα, wie Hdn. 8, 5, 22; μέση νύξ, wie περὶ μέσας νύκτας, Xen. An. 7, 8, 12, wo Krüger mehr Beispiele beibringt, alle ohne Artikel. — c) in der Mitte stehend, zwischen zwei Dingen, auch übertr. auf Geistiges, eine weitere Ausbildung der Verbindung ἐν μέσοις (s. oben); μέσος τις γέγονα χρηματιστὴς τοῦ τε πάππου καὶ τοῦ πατρός, Plat. Rep. 1, 330 b; ὅτι μέσος ἂν εἴη τόπος χειμώνων τε καὶ τῆς θερινῆς φύσεως, Epin. 987 d; ὥςπερ ἑνὸς καὶ πλήθους τὸ ὀλίγον μέσον, das Wenige steht in der Mitte zwischen der Einheit und der Menge, Polit. 303 a. Daher auch mittelmäßig, was zwischen dem Zuviel und Zuwenig die Mitte hält, ὀφθαλμοὶ μέσοι, von mittlerer Größe, Arist. H. A. 1, 10, auch μέσος τῷ μεγέθει, 1, 17; ἀνήρ, ein Mann von mittlerem Range od. Vermögen, Her. 1, 107; ἄνθρωποι, Plat. Legg. X, 907 a; auch = unparteiisch, XI, 929 e; μέσοι πολῖται, Thuc. 6, 54; vgl. Arist. pol. 4, 11; Plut. τῶν μέσων κατὰ γένος πολιτῶν, Camill. 25, vgl. Sol. 1; a. Sp.; — vermittelnd, δικασταί, Schiedsrichter, Thuc. 4, 83. — Bei den Gramm. sind μέσαι λέξεις Wörter, die in guter und schlimmer Bedeutung genommen werden können; συλλαβὴ μέση, syllaba anceps. — Bes. häufig ist das neutr., absolut oder substantivisch gebraucht, die Mitte, der Raum zwischen Etwas; ἐς

Digitized by Google

μέσον ἀμφοτέρων συνίτην, in die Mitte beider Heere, Il. 6, 120, öfter; auch ohne gen., κακοὺς δ' ἐς μέσσον ἔλασσεν, 4, 299, u. ἐς μέσσον ἀμφοτέροισι δικάσσατε, 23, 574, sprechet beiden Theilen gleichmäßig, unparteiisch Recht; so auch κατὰ μέσσον, 5, 8. 16, 285; κὰδ δὲ μέσον τάφρου καὶ τείχεος ἶζον, 9, 87; ἐν μέσῳ, in der Mitte, 17, 375 u. öfter; ἔμβαλε μέσσῳ, 4, 444, vgl. Od. 11, 157; μέσσῳ ἀμφοτέρων, Il. 7, 277; οἱ δὲ εἶπον πολλὸν εἶναι αὐτέων τὸ μέσον, es sei die Mitte, der Unterschied groß, Her. 9, 82, vgl. 7, 11; ἐκ τοῦ μέσου κατῆσθαι od. ἕζεσθαι, aus der Mitte weggehen u. sich abgesondert hinsetzen, sich neutral halten, 3, 83. 8, 73; ἐκ τοῦ μέσου ἡμῖν ἕζεσθε, seid neutral zwischen uns, 8, 22, wie ἐκ τοῦ μέσου ἐξίστασθαι, Xen. An. 1, 5, 14, aus dem Wege gehen; ἐν μέσῳ ἐμοῦ τε καὶ σοῦ, in der Mitte zwischen uns beiden, Plat. Conv. 222 d; κατὰ μέσον παντὸς τοῦ κόσμου, Critia. 121 c; μέσον τῶν αὑτοῦ ἔχων, Xen. An. 1, 8, 13, wo Krüger mehrere Beispiele ohne Artikel beibringt; auch ἀνὰ μέσον, Antiphan. B. A. 80; Men. fr. inc. 2, 19; Pol. 5, 55, 7. — Auch von der Zeit, μέσον ἡμέρας, Xen. An. 1, 8, 8; διὰ μέσου, inzwischen, mittlerweile, Her. 9, 112; Thuc. 4, 20; die Mittel-, Durchschnittszahl, πρὸς τὰς μεγίστας καὶ ἐλαχίστας ναῦς τὸ μέσον σκοποῦντι, 1, 10. — Aus der Vrbdg ἐς μέσον τιθέναι τινί τι, Einem Etwas als Kampfpreis aufstellen, es in die Mitte hinstellen, daß alle Preisbewerber es sehen, Il. 23, 704 (vgl. κεῖται ἐν μέσοις, 18, 507, u. ἐν μέσῳ κεῖται τὰ ἀγαθά, Xen. An. 3, 1, 21), entwickelt sich das häufige ἐς τὸ μέσον φέρειν, τιθέναι u. ä., Etwas vorbringen, bekannt machen, z. B. γνώμην, Her. 4, 97, 6. 3, 80, 2; Plat. Legg. IV, 719 a XI, 936 a; ἐς τὸ μέσον κατατιθέντες im Ggsz von ἀποκρυπτόμενοι, Phil. 14 b; Dem. 20, 102, wie Sp., z. B. Luc. Hermot. 38. 64; im eigtl. Sinne, ἀργύριον, Ar. Eccl. 602. — Auch ταῦτ' ἐν μέσῳ τίθημι, das sage ich offen, gerade heraus, Aesch. Ch. 143; u. ähnlich δέσμιον ἔδειξ' Ἀχαιοῖς ἐς μέσον, offenkundig zeigte ich ihn, Soph. Phil. 605; χρηστόν τι βούλευμ' εἰς μέσον φέρειν, Eur. Suppl. 439, wie φέρω κοινοὺς εἰς μέσον λόγους, Troad. 54 u. öfter; so auch Her. γνώμην ἐς μέσον φέρω, vorbringen, aussprechen, 4, 97; τὸ λεγόμενον ἐς τὸ μέσον, das öffentlich Ausgesprochene, 6, 129; u. ähnlich ἐν κοινῷ καὶ μέσῳ ἔοικεν ἡμῖν κεῖσθαι, Plat. Legg. XII, 968 e; εἰς μέσον ὁμολογεῖν, Rep. VIII, 547 b, wie συμβῆναι εἰς τὸ μέσον, sich vereinigen, übereinkommen über Etwas, Prot. 337 e; ἐν τῷ μέσῳ ἑαυτὸν παρέχειν, Allen zugänglich sein, Xen. Cyr. 7, 5, 46; — διὰ μέσου ποιεῖσθαι, in die Mitte stellen, Xen. Cyr. 6, 3, 3; — ἐν μέσῳ τινὸς εἶναι, zwischen Etwas stehen, d. i. hinderlich sein, τοῦ συμμῖξαι, Xen. Cyr. 5, 2, 26; auch mit folgdm acc. c. inf., Dem. 23, 183. Vgl. θρὶξ ἀνὰ μέσσον, nur ein Haar fehlt noch daran, Theocr. 14, 9. — διὰ μέσου oder ἐν τῷ μέσῳ, in einem Zwischensatze, parenthetisch, Gramm. — Ἡ μέση, sc. χορδή, die mittlere Saite, der mittlere Ton, Music. — Bei den späteren Philosophen sind τὰ μέσα = ἀδιάφορα. — Ion. u. p. compar. u. superl. μεσαίτερος u. μεσαίτατος, Her. 4, 17, den auch Arist. u. die Sp. brauchen, u. der eigentlich auf μεσαῖος zurückzuführen ist; Ap. Rh. 4, 649 hat auch die Form μεσσότατος; — μεσάτος u. μεσάτιος sind aber poet. Formen des Positivs. — Adv. μέσως, z. B. βεβωκέναι, Plat. Phaed. 113 d, λέγειν, Prot. 346 e; Ggsz von σφοδρῶς ἢ ἀνειμένως, Arist. Eth. 2, 5; μέσως ἔχειν περί τι, mäßig sein, die Mitte halten zwischen zwei Extremen, ib. 3, 12; auch mit adj. verbunden, mittelmäßig, mäßig, πόλεως οὐ μέσως εὐδαίμονος, Eur. Andr. 874 Herc. Fur. 58 u. Sp.

μεσο-σέληνον, τό, interlunium, Neumond, Sp.

μεσο-στάτης, ὁ, der in der Mitte steht, Mathem. vett.

μεσό-στενος, in der Mitte eng, Mathem. vett.

μεσό-στηλον, τό, = Folgdm (?).

μεσο-στύλιον, τό, der Zwischenraum zwischen zwei Säulen, intercolumnium, auch μεσαστύλιον, vgl. Lob. zu Phryn. 195.

μεσό-στυλον, τό, = Vorigem, Sp.

μεσο-συλ-λαβέω, in der Mitte fassen, dazwischen nehmen, Sp.

μεσό-σφαιρον, τό, die mittlere Art des kugelförmigen indischen μαλάβαθρον, der kleinere hieß μεκρόσφαιρον, Arr. Peripl.

μεσο-σχιδής, ές, in der Mitte gespalten, κάλαμος, von dem Schreibrohre, Philp. 50 (VI, 64).

μεσο-ταγής, ές, in der Mitte eingeordnet (?).

μεσο-τείχιον, τό, der Raum zwischen der Mauer u. dem Lager, Appian. Hann. 7, 37.

μεσότης, ητος, ἡ, die Mitte, Plat. Tim. 32 b 43 d. — Bes. die Mitte zwischen zwei Extremen, Mittelmäßigkeit im guten Sinne, wie Arist. Eth. 2, 6 ff. die Tugenden als solche μεσότητες zwischen den Extremen der ὑπερβολή und der ἔλλειψις bestimmt, z. B. die ἀνδρεία als μεσότης zwischen φόβος u. θάρρος; — αἱ μεσότητες ἄριστοι, Bass. 6 (XI, 102); vgl. p. in Stob. fl. 105, 51. — In der Arithmetik die mittlere Proportionale, Nicom. ar. 2, 24 u. öfter.

μεσό-τοιχον, τό, Zwischenwand, N. T.

μεσό-τοιχος, ὁ, dasselbe, übertr., τὸν τῆς ἡδονῆς καὶ ἀρετῆς μεσότοιχον διορύττειν, Eratosth. bei Ath. VII, 281 d.

μεσο-τομέω, in der Mitte durchschneiden, Plat. Polit. 265 a Xen. Oec. 18, 2.

μεσό-τομος, in der Mitte durchgeschnitten, getheilt, κάλαμος, das in der Mitte gespaltene Schreibrohr, Damochar. 2 (VI, 65), in der poetischen Form μεσσότομος.

μεσο-τριβής, ές, halb abgerieben, ἡμιτριβής exfl. Hesych.

μεσ-ουρανέω, mitten am Himmel stehen, von der Sonne, um Mittag culminiren, Arist. Meteorl. 3, 4, Plut., u. oft bei Maneth.

μεσ-ούρανημα, τό, der Stand der Sonne mitten am Himmel, S. Emp. adv. astrol. 12.

μεσ-ουράνησις, ἡ, das Culminiren der Sonne um Mittag, auch die Mittagslinie, Strab. II, 75 u. Sp.

μεσ-ούρανιος, mitten am Himmel; Arist. meteor. 3, 6; oft bei Maneth.

μεσ-ουράνισμα, τό, = μεσουράνημα, zw.

μεσ-ουρίαι, οἱ, κάλοι, Taue, zum Herunterziehen der Segel, Schol. Ap. Rh. 1, 566.

μεσ-ούριον, τό, ion. = μεσόριον, D. Per. 17.

μεσο-φάλακρος, in der Mitte des Kopfes kahl, Procl.

μεσο-φανής, ές, in der Mitte erscheinend, in poet. Form μεσσοφανής, Nonn. D. 10, 187.

Digitized by Google

μεσο-φαράγγιον, τό, = *μεσάγκεια* (?).

μεσ-όφθαλμος, mit Augen von mittlerer Größe, Procl.

μεσό-φθογγα, τό, = *ἐφύμνιον*, Schol. Aesch. Eum. 337.

μεσο-φλάβιον, τό, Zwischenraum zwischen zwei Adern.

μεσ-όφρυον, τό, Zwischenraum zwischen den Augenbrauen; Anacr. 15, 13; Opp. C. 1, 181.

μεσό-χλων, *ονος*, mittelländisch, D. Hal. 1, 49.

μεσό-χλοος, halbgrünend, Nic. Ther. 753.

μεσό-χορος, in der Mitte des Chors stehend u. ihn so leitend, sonst *κορυφαῖος*, Sp., auch Plin.

μεσό-χροος, von mittlerer Farbe, Procl.

μεσό-χωρος, mitten im Lande, Sp.

μεσόω, in der Mitte, halb sein; *εὖ νῦν τόδ' ἴσθι μηδέπω μεσοῦν κακόν*, Aesch. Pers. 427, wie *ἐν ἀρχῇ πῆμα κοὐδέπω μεσοῖ*, Eur. Med. 60; *ἐπειδὴ τὸ δρᾶμα μεσοῖ*, Ar. Ran. 922; *ἡμέρα μεσοῦσα*, Mittag, Her. 3, 104; *θέρους μεσοῦντος*, Thuc. 6, 30; *ἐν μεσοῦντι ἐνιαυτῷ*, Xen. Hell. 2, 2, 20; *ᾠμην γε μεσοῦν αὐτὸν τὸν λόγον*, Plat. Phaedr. 241 d; *κατ' ἀρχὰς — καὶ μεσοῦντα*, Polit. 265 b; auch = in der Mitte sein, die Mitte halten, Her. 4, 181, c. gen., wie *τὰ δὲ καὶ μεσοῦν τούτων*, Plat. Rep. X, 618 b, v. l. *μίσων*; c. part., *σφᾶς μεσοῦν δειπνοῦντας*, sie seien mitten im Essen gewesen, Conv. 175 c; — auch = sich ins Mittel schlagen, vermitteln.

μεσπίλη, ἡ, = Folgdm, Theophr., bes. der Baum.

μέσπιλον, τό, der Mispelbaum und seine Frucht, die Mispel, Theophr., Diosc. [*ι* Eubul. bei Ath. XIV, 640 c, aber *ῐ* Amphis ib. II, 50 f.]

μεσπιλ-ώδης, *ες*, mispelartig, Theophr.

μεσσάτιος u. **μέσσατος**, poet. = *μεσάτιος*, *μέσατος*, für *μέσος*, die erstere Form hat Callim., Mens. Rom. 11 (IX, 384), die letztere Hom., *ἓν μεσσάτῳ*, = *ἐν μέσῳ*, Il. 8, 223. 11, 6.

μεσσηγύ, **μεσσηγύς**, poet. = *μεσηγύ*.

μεσσηγυ-δορπο-χέστης, ὁ, Hippon. fr. 85 bei Eust. *ὃς μεσοῦντος δείπνου πολλάκις ἀποπατεῖ, χίζει, ὡς πάλιν ἐμπίπλασθαι*.

μεσσήρης, *ες*, u. **μεσσόθι**, poet. = *μεσήρης*, *μεσόθι*.

μέσσος, poet. = *μέσος*, und so sehe man alle compositt., die mit *μέσσο-* anfangen, unter *μέσο-*, wofür es poetische Formen sind.

μεσσωτήρ, *ῆρος*, ὁ, der Vermittler, *μεσιτεύων κατὰ τὸν ἀγῶνα*, Hesych.

μεστός, angefüllt, voll, im eigentlichen Sinn u. übertr., bes. von schlimmen Dingen; *ὃς ἐποίησεν τὴν πόλιν ἡμῶν μεστὴν εὑρὼν ἐπιχειλῆ*, Ar. Equ. 811; c. gen., *πλούτου*, Plut. 188. 193; *μεστὰ λίθων καὶ γῆς*, Plat. Legg. XII, 967 c; *ὑποψίας καὶ δάκρυα*, Rep. I, 330 e; *κακίας μεστὴ γίγνεται ἡ ψυχή*, Crat. 415 c; *θορύβου*, Conv. 223 b, u. ähnlich oft, u. Folgde; *κῶμαι μεσταὶ σίτου καὶ οἴνου*, Xen. An. 1, 5, 19; *μεστὴ πολλῶν κακῶν*, Dem. 2, 14. — Auch c. part., *ἡνίκ' ἤδη μεστὸς ἦν θυμούμενος*, Soph. O. C. 772, *ὡς μεστὸς ἐγένετο ἀγανακτῶν*, er hatte sich satt geschrien, Dem. 48, 28, u. anders, *φυλάττει ὀπηνίκα ὑμεῖς ἐστε μεστοὶ τοῦ ἀεὶ λέγοντος*, bis ihr den Redner satt, zum Ueberdruß, gehört habt, 18, 308; Luc. Nigr. 36 vrbdt auch *τοξότας μεστοὶ τὰς φαρέτρας λόγων*; Plut. Alex. 13 *μεστὸς ὢν ἤδη τὸν θυμόν*, des Zornes satt.

μεστότης, *ητος*, ἡ, die Anfüllung, Fülle.

μεστόω, vollmachen, anfüllen, erfüllen; *ἐμεστώθη μέγας αἰθήρ*, mit Staub, Soph. Ant. 416; *πᾶς ἐμεστώθη δρόμος κτύπου κροτητῶν ἁρμάτων*, El. 703; übertr., *πρὶν ὀργῆς κἀμὲ μεστῶσαι*, Ant. 280; *μὴ οὐχ ὕβρεως τε καὶ ἀδικίας μεστοῦσθαι*, Plat. Legg. IV, 713 e; Sp.

μέστωμα, τό, Fülle, Ausfüllung, Sp.

μεσ-ύμνιον, τό, ein Ausruf mitten in einer Strophe, Gramm.

μέσφα, poet. = *μέχρι*, mit *μέσος* verwandt, bis; c. gen., *μέσφ' ἠοῦς*, Il. 8, 508 u. häufiger bei sp. D., *ἠγορόωντο μέσφ' αὐτεῖς δόρποιο κορεσσάμενοι κατέδαρθεν*, Ap. Rh. 2, 1229; *μέσφα μιν οὐράνιον κρύος ὤλεσεν*, Alpheus 12 (IX, 95); vgl. Eryc. 7 (X, 558); *μέσφα κε δεῖμα χάσσηται*, Opp. Hal. 1, 755; auch *μέσφ' ἐπί τινα*, Antp. Sid. 3 (XII, 97); *μέσφα παρά τι*, Arat. 399; *μέσφα ἐχθές*, Theocr. 2, 144; *μέσφα τὰ πρυτανήϊα*, Callim. Cer. 129; — absolut, inzwischen, Callim. Lav. Pall. 55.

μεσ-φδικός, ἡ, όν, zum *μεσῳδός* gehörig, welches Wort aber nicht vorzukommen scheint, was in der Mitte von zwei sich entsprechenden gleichen Metris steht, ohne daß etwas Anderes ihm entspricht, Schol. Ar. Equ. 753, Hesych.

μέσ-ωρος, im mittleren Alter, zwischen Jüngling u. Mann, Hesych.

μετά (mit *μέσος* verwandt, wie mit u. mitten, vgl. *μέτασσαι*, *μεταξύ*), poet. auch *μεταί*, dol. u. dor. *πεδά*, Adverbium und Präposition.

Als Adverbium: — a) eigentlich in der Mitte, mitten unter; *πολέας ὀλέσαντ' αἰζηοὺς τοὺς ἄλλους, μετὰ δ' υἱὸν ἐμόν*, unter ihnen, mit ihnen zusammen auch meinen Sohn, Il. 15, 67, vgl. 2, 446; *ὣς τοὺς ἡγεμόνες διεκόσμεον ἔνθα καὶ ἔνθα* —· *μετὰ δὲ κρείων Ἀγαμέμνων*, 2, 476; u. so auch *τεῖχος μέν ῥ' ἄλοχοι — ῥύατ' ἐφεσταότες· μετὰ δ' ἄνερες, οὓς ἔχε γῆρας*, und mit ihnen, so daß sie aber nicht getrennt zu denken, sondern mitten unter ihnen, die Alten, 18, 514. — b) hinterdrein; *πρόσθε μὲν ἵππῆας, μετὰ δὲ νέφος εἶπετο πεζῶν*, Il. 23, 133; *μηδ' ἅμα πάντες· πρῶτος ἐγώ, μετὰ δ' ὑμμες*, Od. 21, 230; u. von der Zeit, *μετὰ γάρ τε καὶ ἄλγεσι τέρπεται ἀνήρ*, hinterher freu't sich auch über Leiden der Mann, 15, 400, vgl. Il. 1, 48. 15, 67; Pind. P. 4, 64; *μετὰ δέ* so oft bei Her., z. B. 1, 128. 171, u. von Sp. bei Luc., z. B. Gymnas. 1; auch Aesch. Ag. 737 *τὸ δυσσεβὲς γὰρ ἔργον μετὰ μὲν πλείονα τίκτει* kann man hierher ziehen. Folgt aber ein Verbum, so nimmt man gewöhnlich eine Tmesis an, die gerade bei diesem Worte sich sehr häufig findet. S. die compp.

Als Präposition: mitten unter, zwischen, c. gen., dat. u. acc.

A) c. genit. — 1) vom Orte, immitten, zwischen, unter; gew. bei Verbis der Ruhe, aber auch bei Verbis der Bewegung; *μετ' ἄλλων λέξο ἑταίρων*, lege dich mitten unter die Gefährten hin, Od. 10, 320; *μετὰ δμώων πῖνε καὶ ἤσθε*, unter den Knechten trank u. aß er, 16, 140; *πολλῶν μετὰ δούλων*, Aesch. Ag. 1007; *τῶν μέτα παλλόμενας*, unter, mit diesen loosend, Il. 24, 400; so auch *τὸν μετ'*

Digitized by Google

ἄστρων ζῆνα, Eur. Phoen. 1013. — Daher 2) in Gemeinſchaft, Verbindung mit Einem Etwas thun, beſonders wo Einer dem Andern beiſteht; zum Unterſchiede von σύν, der freilich nicht überall hervortritt, immer an ein Untereinander, nicht ein ſtreng geſchiedenes Nebeneinander zu denken; daher gew. der plur. oder ein Collectivum dabeiſteht; μετὰ Βοιωτῶν ἐμάχοντο, Il. 13, 700, öfter; Hes. Th. 392; Dem. vrbbt τὸν ἀγῶνα μεθ' ὑμῶν μᾶλλον ποιήσασθαι ἢ πρὸς ὑμᾶς. So μετὰ τοῦδ' ὅτι χρὴ πάσχειν ἐθέλω, Aesch. Prom. 1069; μετὰ νεκρῶν κείσομαι, Eur. Hec. 209; μετὰ τριῶν τέταρτος, Pind. Ol. 1, 60. Daher μόνος im Ggſtz von μετά τινος, Xen. An. 7, 3, 13, vgl. 5, 4, 34, wie Soph. εἴτε τις εἷς ὢν λέληθεν εἴτε πλειόνων μέτα, O. R. 247; vgl. μετ' οὐδενὸς ἀνδρῶν ναίων, in keines Menſchen Geſellſchaft, Soph. Phil. 1091; ὃς μετὰ ζώντων ὅτ' ἦν, als er unter den Lebenden war, 1296. — So beſonders μετά τινος εἶναι, στῆναι, mit Einem ſein, auf Jemandes Seite ſein, ihm beiſtehen, beſ. von politiſchen Parteiungen; Ar. Pax 766 Ach. 668; Thuc. 3, 56. 7, 57 u. öfter; Xen. Cyr. 2, 4, 7; τοὺς μεθ' ἑαυτοῦ στρατιώτας, An. 1, 3, 9, ſeine Soldaten, u. ſo öfter οἱ μετὰ Κύρου, ohne weiteren Zuſatz, die von ſeiner Partei ſind, unter ihm ſtehen; οἱ μετ' αὐτοῦ, Plat. Prot. 315 b; — μετ' Ἀθηναίης, mit Athene's Beiſtand, H. b. 19, 2; μὴ θεῶν μέτα, Soph. Ai. 930; μετὰ θεῶν, mit der Götter Hülfe, διάγειν, καθῆσθαι, Plat. Phaed. 81 a Rep. II, 359 e. — Daher 3) das Mittel, durch welches Etwas ausgeführt wird, vermittelſt, mit Hülfe, durch oder mit; μετὰ τοῦ σώματος μηδὲν καθαρῶς γνῶναι, Plat. Phaed. 66 e; μετὰ λόγου τε καὶ ἐπιστήμης, durch das Wiſſen, Soph. 265 e, öfter; μετὰ πλείστων πόνων καὶ ἀγώνων ἐλευθέραν ἐποίησαν τὴν Ἑλλάδα, vermittelſt mühſeliger Kämpfe, Lys. 2, 55; μετὰ ἀδικίας κτᾶσθαι, durch Unrecht oder auf unrechte Weiſe, Xen. An. 2, 6, 18, wie μετὰ τοῦ δικαίου καὶ καθήκοντος, Pol. 4, 74, 3; μετὰ κηρύγματος ἀθροίζειν, durch Heroldsruf, 1, 49, 9; ἔοικε ἡ ἡδονὴ πολλάκις οὐ μετὰ δόξης ὀρθῆς, ἀλλὰ μετὰ ψεύδους γίγνεσθαι, vermittelſt eines Truges, aus einem Truge, Plat. Phil. 37 e. — 4) von begleitenden Umſtänden einer Handlung, wo ſelten mit recht entſpricht, häufig ein genitiv. oder ein adjectiv. den Sinn am einfachſten wiedergiebt; μετὰ φιλοχόρου κιθάρας, mit der Cither, unter Citherbegleitung, Eur. I. A. 1037 (wohin man auch μεθ' ὅπλων, Or. 572 I. A. 65, mit den Waffen, zieht; Soph. vrbbt πολλῶν μεθ' ὅπλων, σὺν θ' ἱπποκόμοις κορύθεσσι, Ant. 115); μετὰ σωφροσύνης, γνώμης μέτα, Eur. I. A. 544. 923; μὴ ἀληθὴς ἀρετὴ μετὰ φρονήσεως ᾖ, im Ggſtz von χωριζόμενα φρονήσεως, Plat. Phaed. 69 b, ſchließt ſich näher an 2) an; ζῇ μετὰ κακῆς ἐλπίδος, mit, unter ſchlechter Erwartung, Rep. I, 330 e; ἐκτεῦσε μετὰ πολλῶν δακρύων, mit, unter vielen Thränen, Apol. 34 c; μετ' οἴνου καὶ παιδιᾶς, beim Wein, im Scherz, Thuc. 6, 28, μετὰ τοῦ γυμνάζεσθαι ἠλείψαντο, bei, 1, 6; μετὰ μέθης, trunken, Plat. Legg. I, 637 e; παιδεραστῶ μετὰ φιλοσοφίας, Phaedr. 249 a; μετὰ ἐπιστάσεως, Pol. 2, 2, 2. So κινδύνους οὐ δυνάμενος φέρειν μετὰ τοῦ δικαίου, Plat. Theaet. 173 a; ὁ μετὰ τέχνης γράψας, kunſtvoll, Polit. 295 e. — Häufig ſtellt es nur Dinge neben einander, ohne ſie ſtreng zu ſondern, ſo daß man es durch καί erklären kann, μάστιγι μετὰ κέντρων μόγις ὑπείκων, Plat. Phaedr. 253 e, vgl. Rep. IX, 691 b, wo σωφροσύνην τε καὶ δικαιοσύνην μετὰ φρονήσεως κτωμένη ἢ σῶμα ἰσχύν τε καὶ κάλλος μετὰ ὑγιείας λαμβάνον verbunden iſt, Schönheit und Kraft im Verein mit Geſundheit; Thuc. ſagt γενόμενος μετὰ τοῦ ξυνετοῦ καὶ δυνατός, 2, 15, nicht bloß einſichtsvoll, ſondern auch mächtig. — In μετὰ τοῦ νόμου καὶ τοῦ δικαίου ᾠμην μᾶλλόν με δεῖν διακινδυνεύειν ἢ μεθ' ὑμῶν γενέσθαι, Plat. Apol. 32 b, liegt auch „den Geſetzen gemäß", wie μετὰ νόμων, Dem. Lpt. §. 90; u. ſo μετὰ καιροῦ, den Zeitumſtänden gemäß, μεθ' ὁτουοῦν τρόπου, auf irgend eine Weiſe, Thuc., für das ſonſt in dieſer Vrbdg ſo gewöhnliche κατά.

B) c. dat., nur poetiſch, mitten unter; 1) gew. von lebenden Weſen, von dem ſich unter einer größern Menge Befindenden, dah. überall mit einem plur. od. einem Collectivum (ſ. unten) verbunden; ἦ μετὰ Τρώεσσι ὁμιλέοι ἦ μετ' Ἀχαιοῖς, Il. 5, 86, wie μετ' Ἀχαιοῖς πολεμίζειν, mitten unter ihnen kämpfen, 9, 352, nicht gegen ſie; μετὰ πρώτοισιν ἐόντας, 4, 341 u. öfter; dah. ἐσθλὸν ἐόντα μετ' ἀνδράσιν, 13, 461, ὃς θεὸς ἔσκε μετ' ἀνδράσιν, unter den Männern war er ein Gott, 24, 258; Il. 11, 64 entſpricht es dem ἐν, ὅτέ μέν τε μετὰ πρώτοισιν φάνεσκεν, ἄλλοτε δ' ἐν πυμάτοισιν. Beſ. auch unter od. vor mehreren ſprechen, εἰδόσι γάρ τοι ταῦτα μετ' Ἀργείοις ἀγορεύεις, 10, 250 u. öfter. Auch μετὰ δὲ τρισὶ τοῖσιν ἄνασσεν, 1, 252, vgl. 14, 94, wo, wie bei dem vorigen Beiſpiele, der Herrſcher nicht gegenüber geſtellt wird, ſondern als einer derjenigen, unter denen er der Erſte iſt. So auch Οὔτιν ἐγὼ πύματον ἔδομαι μετὰ οἷς ἑτάροισιν, am letzten unter ſeinen Gefährten, Od. 9, 369, wo man nicht nöthig hat es „nach" zu überſetzen. — Auffallender μετ' ἀθανάτοισι σύνειμι, Luc. D. Mort. 16, 5; ἐὰν μεθ' ἡμῶν ξυμπίῃς, Ar. Ach. 277; vgl. Lob. zu Phryn. p. 354. — Aber Od. 10, 204, δίχα πάντας ἡρίδμεον, ἀρχὸν δὲ μετ' ἀμφοτέροισιν ὄπασσα, iſt es hinzu, zu beiden Abtheilungen gab ich einen Führer hinzu, wie 9, 335, οἳ δ' ἕλαχον τέσσαρες, αὐτὰρ ἐγὼ πέμπτος μετὰ τοῖσιν ἐλέγμην, ich zählte mich als Fünften zu ihnen hinzu, obwohl auch hier die Nebenbdtg feſtgehalten werden kann: ich trat als Fünfter in ihre Mitte. — Selten von Sachen, wie ἔντεα καλὰ μετὰ Τρώεσσιν ἔχονται, Il. 18, 132. — Auch bei den folgenden Dichtern; μετὰ κόραισι, Pind. Ol. 2, 32; Aesch. Ch. 360 Pers. 605; Ἰδαίαισι γυναιξὶ παρθένοισί τε μέτα, Eur. Hec. 355; ἁρμὸν ἔθεντο μετὰ σφίσιν, Ap. Rh. 2, 755. — 2) πίπτειν μετὰ ποσσὶ γυναικός iſt mitten zwiſchen die Füße des Weibes fallen, geboren werden, Il. 19, 110; ſo auch μετὰ γαμφηλῇσιν, 13, 200; μετὰ γναμπτῇσι γέννασσι, 11, 416; πηδάλιον μετὰ χερσὶν ἔχειν, zwiſchen, in den Händen halten, Od. 3, 286; auch τὸν μὲν μετὰ χερσὶν ἐρύσσατο Φοῖβος, Il. 5, 344; vgl. Soph. μετὰ χερσὶν ἔχειν, Phil. 1097, wie Hes. Th. 283; Sp., Luc. de Astrol. 10. — Aehnlich μετὰ φρεσί, Od. 4, 825 u. öfter, = ἐν φρεσί; ἄλλην μῆτιν ὕφαινε μετὰ φρεσίν, Hes. Sc. 82; — ſelten zwiſchen lebloſen Dingen, die dann bewegt gedacht werden, μετὰ νηυσί, Il. 13, 668 Od. 4, 499, μετὰ κύμασι, 3, 91 u. öfter; Hes. O. 305; μετ'

Digitized by Google

ἀστράσι, Il. 22, 28. 317; μετὰ νεφέσσι, H. h. Ven. 67; — μετὰ πνοιῇς ἀνέμοιο, Il. 23, 367 Od. 2, 148, wie ſonſt ἅμα πνοιῇς, doch wird in der erſten Stelle wenigſtens nur die Richtung angegeben, ſo daß auch in der zweiten nicht zu überſetzen iſt „ſo ſchnell wie der Wind", ſondern „mit dem Winde fliegen", gleichſam mitten unter dem Winde. — Der ſing. ſteht beim dat. nur mit folgdn Collectivis, μετὰ στρατῷ, unter dem Heere, Il. 22, 49, ἀνδρῶν μετ' ἀριθμῷ, Od. 11, 449, μετὰ πρώτῃ ἀγορῇ, Il. 19, 50, vgl. Od. 8, 156; u. ſo auch μετὰ στροφάλιγγι κονίης, Il. 21, 503, ähnl. μεθ' αἵματι καὶ κονίῃσιν, 15, 113.

C) c. accus., — 1) von der Bewegung nach einer Menge hin, in die Menge hinein, dah. auch hier bei Hom. der plur. od. Collectiva vorherrſchend dabei ſtehen; ἴκοντο μετ' αὐτούς, Il. 3, 264, öfter, μετὰ θεὸν θεόν, μετὰ ἔθνος ἑταίρων, μετὰ μῶλον Ἄρηος, μετὰ λαόν, στρατόν, ὅμιλον u. ä.; ſeltener von lebloſen Dingen, wie μετὰ νῆας, μετ' ἄεθλα, μετ' ἐριδας καὶ ναίχας, mitten hinein in Zank und Streit, Il. 2, 376, μεθ' ἥθεα, 6, 511. — Auch die bloße Annäherung, Bewegung nach einem Ziele hin, σφαῖραν ἔπειτ' ἐξέδωκε μετ' ἀμφίπολον, ſie warf den Ball nach einer Dienerinn, Od. 6, 115; ſowohl in freundlicher Abſicht, βῆναι μετὰ Νέστορα, zum Neſtor hingehen, um ihn zu beſuchen, Il. 10, 73, ἔρχεσθαι, 14, 136. 15, 221, als auch feindlich, βῆναι μετά τινα, auf Einen losgehen, ihn angreifen od. verfolgen, 5, 152. 6, 21. 13, 297; μετὰ χῆνας, auf die Gänſe los und mitten hinein, unter ſie fahren, 17, 460; vgl. noch Od. 6, 132, αὐτὰρ ὁ (λέων) βουσὶ μετέρχεται — ἠὲ μετ' ἀγροτέρας ἐλάφους. — 2) nach Etwas gehen, um es zu holen oder zu erlangen, die Abſicht der Bewegung ausdrückend, πλεῖν μετὰ χαλκόν, Od. 1, 184, nach Erz fahren, um es zu holen; μετὰ πατρὸς ἀκουήν, nach oder auf Kunde vom Vater ausgehen, um Etwas vom Vater zu hören, 2, 308. 4, 701. 17, 43; ähnl. πευσόμενος μετὰ σὸν κλέος, 13, 415 (anders aber Il. 11, 227, γῆμας δ' ἐκ θαλάμοιο μετὰ κλέος ἴκετ' Ἀχαιῶν, er zog auf die Kunde von den Achäern aus, folgte dem Rufe, ſ. unten); ἦέ τεν ἀγγελίης μετ' ἰὼν ἥλυθες, mich zu holen, wie das folgde οὐδέ τοι αὐτὸς ἧεσαι ἐνὶ κλισίῃσι λιλαίομαι zeigt, Il. 13, 252; μετ' ἄλλας ἔρχεσθαι, nach anderen Weibern ausgehen, um ſie zu freien, Od. 2, 206. So πόλεμον μέτα θωρήσσοντο, ſie rüſteten ſich zum Kampfe, Il. 20, 329, vgl. Od. 20, 153. 21, 17, ὡπλίζοντο — νίκας τ' ἀγέμεν, ἕτεροι δὲ μεθ' ὕλην, um Holz zu holen, Il. 7, 417; μετὰ δούρατος ᾠχετ' ἰοῦσα, Il. 11, 357, wo der Zuſatz ὄφρ' οἱ καταείσατο γαίης zu beachten; 13, 247, μετὰ γὰρ δόρυ χάλκεον ἧεν, iſt noch οἰσόμενος hinzugeſetzt, um ihn zu holen. Vgl. Valck. zu Eur. Phoen. 1327 u. Eur. Phoen. 444 Alc. 47; μετὰ στέφανον ἰὼν Pind. Ol. 4, 25. — 3) von örtlicher oder räumlicher Aufeinanderfolge, nach, hinterdrein, λαοὶ ἕσποντ' ὀπίσσω τε μετὰ κτίλον ἕσπετο μῆλα, wie Schafe hinter dem Leitbock hergehen, Il. 13, 492; μετὰ Τυδέος υἱὸν ἔπουσα 10, 516, öfter; σὺν ἀμφιπόλοισι μεθ' ἡμιόνους καὶ ἅμαξαν ἔρχεσθαι, hinter dem Wagen hergehen, Od. 6, 260, vgl. 17, 336; ſo auch μετ' ἴχνια βαίνε θεοῖο, der Spur der Göttin ging er nach, 5, 193, öfter; auch beim Aufſtellen, hinter einen Andern, Xen. An. 1, 8, 4. — Dah. auch — 4) von der Aufeinanderfolge, dem Werthe, dem Range nach, nächſt, zunächſt nach, beſ. bei Superlativen, κάλλιστος ἀνὴρ τῶν ἄλλων Δαναῶν μετ' ἀμύμονα Πηλείωνα, der Schönſte unter den Danaern nächſt dem Achilleus, Il. 2, 674, öfter; ὃς ἄριστος ἦην εἰδός τε δέμας τε πάντων Φαιήκων μετ' ἀμύμονα Λαοδάμαντα, Od. 8, 116; πρώτῳ τοι μετ' ἐμέ, Il. 8, 289, dem erſten nach mir; μετὰ γὰρ μάκαρας καὶ Διὸς ἰσχὺν ὄδε Καδμείων ἦρυξε πόλιν, nächſt den Göttern ſchützte er, Aesch. Spt. 1066; auch in Proſa, ποταμὸς μέγιστος μετὰ Νεῖλον, Her. 4, 53; auch ἔσχατοι μετὰ Κύνητας οἰκέουσι, 4, 49; μέγιστον μεθ' ἑαυτὸν δυνάμενον, Thuc. 2, 101; μετ' ἐμὲ δεύτερος, Xen. Cyr. 2, 2, 4; οἶδα μετὰ τοὺς θεοὺς εἰς τὸ φανερὸν σὲ τούτους καταστήσαντας, An. 7, 7, 22. — 5) beſ. von der Aufeinanderfolge in der Zeit, αὐτίκα γάρ τοι ἔπειτα μεθ' Ἕκτορα πότμος ἑτοῖμος, Il. 18, 96, ſogleich nach Hektor; 23, 227 Od. 3, 168 u. öfter; μετὰ ζόφον, Pind. I. 3, 36, u. ſo bei den Folgdn überall; beſ. μετὰ ταῦτα, nach dieſem, darauf, hernach, wie μετὰ τοῦτον τὸν χρόνον u. ä.; auch τὸ δὲ μετὰ τὸν σπόρον, Plat. Tim. 42 d; οὕτω πειθέτω τὰ μετὰ ταῦτα, Soph. 257 a, künftig; ἡ μετὰ τοῦτ' ἀπόκρισις, die darauf folgende Antwort, Soph. 244 c; μετὰ μικρόν, in Kurzem, bald darauf, Luc. Demon. 8 u. a. Sp. Auch mit partic., μετὰ Πάτροκλόν γε θανόντα, wie ſonſt der genit. absol., nachdem Patroklus geſtorben war, Il. 24, 573; vgl. Her. 1, 34. 6, 98. Oft wird mit großer Kürze ein Wort dabei geſetzt, welches prägnant für einen ganzen Satz ſteht, τὰς μετὰ τὸν Μηδὸν σπονδάς, nach dem Mederkriege, oder nachdem der Meder beſiegt worden, Thuc. 3, 68; μετὰ τὸν ἑξέτη, nachdem er ſechs Jahre alt geworden, Plat. Legg. VII, 794 c. — Hieran reiht ſich der Ausdruck μεθ' ἡμέραν, eigtl. nach Tagesanbruch, vgl. ἅμ' ἠμέρᾳ, übh. am Tage, bei Tage, Eur. Or. 58 Bacch. 485; Lys. 3, 29; Plat. Critia. 117 c u. öfter, wie ſonſt in Proſa überall; Gegſz νυκτός, Her. 1, 150; Pind. ſagt ſo auch μετὰ νύκτας, N. 6, 6; ſelten mit einer Ordinalzahl, μετὰ τρίτην ἡμέραν, am dritten Tage, Plat. Phaedr. 251 e. — 6) Aus μετ' ἴχνια βαίνειν, ἐρευνᾶν, der Fährte nachſpüren, Il. 18, 321, μετ' ὄγμον, dem Schwad nach, 18, 552 (vgl. unter 3), entwickelt ſich die Bdtg nach, gemäß, αἶψα μεταστρέψειε νόον μετὰ σὸν καὶ ἐμὸν κῆρ, nach deinem u. meinem Herzen, 15, 52. Aber Od. 8, 583, γαμβρὸς ἢ πενθερός, οἵτε μάλιστα κήδιστοι τελέθουσι μεθ' αἷμά τε καὶ γένος αὐτῶν, ſchließt ſich an 4) an, ſie ſind nächſt dem eignen Geſchlecht, nach den Blutsverwandten die nächſten Verwandten. — 7) an manchen Stellen ſteht der acc. dem dat. gleich, mitten unter, zwiſchen in, πᾶσι μετὰ πληθύν, Il. 2, 143, βουλῇ μετὰ πάντας ὁμίλους ἔπλεν ἄριστος, der beſte unter allen Altersgenoſſen, 9, 54, wie Od. 16, 419; πῶς κε σὺ χείροια φῶτα σαώσειας μεθ' ὅμιλον, Il. 17, 149, vgl. Od. 4, 652. Und ſo iſt auch in Proſa μετὰ χεῖρας ἔχειν, unter den Händen haben, = dem oben erwähnten μετὰ χερσίν, Her. 7, 16, 2; Thuc. 1, 138; Aesch. 1, 77.

Seinem Subſtantivum wird μετά oft nachgeſetzt u. erleidet dann die Anaſtrophe, μέτα, wovon Beiſpiele ſchon oben vorgekommen ſind; doch ſteht apoſtrophirt τὸν δὲ μετ' ohne Accent, Il. 17, 258 Od. 15, 147.

Digitized by Google

Von dieser Anastrophe ist *μέτα* zu unterscheiden, wo es für *μέτεστι* steht, *οὐ γὰρ τοῖς μέτα τοῖος ἀνὴρ ἐν τοῖςδεσι πᾶσιν*, ist unter ihnen, Od. 21, 93; vgl. Her. 1, 88. 171. 7, 157.

In der Zusammensetzung bedeutet es — 1) eine Gemeinschaft, Theilnahme, Mittheilung, *μεταδίδωμι, μετέχω, μεταλαμβάνω*, u. *μεταδαίνυμαι, μεταμέλπομαι*, ein gemeinschaftliches Thun mit Andern. — 2) zwischen u. während, dem Raume od. der Zeit nach, *μεταδόρπιος, μεταπόργιον*; dah. auch in, *μεταδήμιος*. — 3) nachher, hinterdrein, *μέτειμι, μεταχαλάω*. — 4) hinzu, hinan, an, auch hinterher, vom Verfolgen, *μετεισπεῖν, μετέρχομαι, μεταδιώκω*. — 5) hinten, nach, *μετάφρενον*. — 6) rückwärts, umgekehrt, *μετατρέπω, μεταστρέφω*, u. bes. häufig — 7) ein Hinübergehen von einem Orte zum andern, eine Veränderung aus einem Zustande in den andern, um-, *μεταβαίνω, μεταβάλλω, μετατίθημι* u. a.

μετα-βαίνω (s. *βαίνω*), 1) übergehen von einem Punkte zu einem andern, im Gesange zu einem andern Gegenstande übergehen, *ἀλλ' ἄγε δὴ μετάβηθι*, Od. 8, 492, *εἰς τι*, H. h. Ven. 294, vgl. 8, 9. 17, 11, hinübergehen; so erkl. man als Tmesis *ἦμος δὲ τρίχα νυκτὸς ἔην, μετὰ δ' ἄστρα βεβήκει*, die Sterne waren hinübergegangen, nämlich über die Hälfte des Himmels, sie hatten culminirt, Od. 12, 312. 14, 483; *ἦ τὸ δίκαιον μεταβαίνει*, wohin, wie weit es geht, Aesch. Ch. 306; *πτηνὸς ἄνω μεταβὰς βίοτον*, Eur. Hipp. 1292, erkl. der Schol. *μεταβιβάσας, μεταβαλών*, wo Valcken. unnöthig *πτηνόν* ändern will, eigtl. hinübergegangen mit dem Leben; aber *μεταβαινέμεν ἀγρην* ist = dem Fange nachgehen, Opp. H. 4, 418. Häufiger in Prosa, *μεταβαίνειν ἐς ταῦτα τὰ χωρία*, Her. 1, 57; *μεταβαίνοντα εἰς ἕτερον ἀεὶ τόπον*, Plat. Legg. X, 893 d; übrtr., *ἐκ τῆς τιμαρχίας εἰς τὴν ὀλιγαρχίαν*, Rep. VIII, 550 d; *ἐκ μείζονος εἰς ἔλαττον*, Parm. 65 a; *ἐκ τούτου μὴ μεταβαῖνον*, nicht da herausgehend, 146 a; *ὡς τυραννὶς ἐκ δημοκρατίας μεταβαίνει*, daraus hervorgeht, Rep. VIII, 569 c; auch bei Sp., *ἀπὸ τοῦ παιδὸς εἰς τὸν ἄνδρα*, Luc. Amor. 24; *μεταβέβηκα εἰς ἀλεκτρυόνα*, Gall. 4; bes. in der Rede auf etwas Anderes übergehen; — *μετάβα* = *μετάβηθι* wird aus Alexis angeführt B. A. 108. — 2) der aor. I. in trans. Bdtg, *δαμέντα — ποτὶ δῶμα Διὸς μεταβᾶσαι*, hinüberfahren, Pind. Ol. 1, 42; *ἄστρων μετέβας' ὁδοὺς Ζεύς*, Eur. El. 728 nach Musgr.

μετα-βάλλω (s. *βάλλω*), 1) umwerfen, schnell umdrehen; *μετὰ νῶτα βαλών*, als Tmesis, vom Fliehenden, der den Rücken schnell umgewandt hat, Il. 8, 94; übh. umwenden, ändern, *χαλεπῶς ὀργὰς μεταβάλλουσι*, Eur. Med. 121; *φασγάνῳ ἄστρων μεταβάλλει ὁδοὺς Ζεύς*, El. 728 u. öfter; auch *μορφὴν ἐμὴν μετέβαλον εἰς ἀνδρὸς φύσιν*, Bacch. 54; u. *μεταβαλὼν ἄλλους τρόπους*, andere Sitten angenommen habend, I. A. 348; vgl. Ar. Plut. 36, *τοὺς τρόπους μεταβ.*, die Sitten ändern, u. *μεταβάλλεσθαι τοὺς τρόπους*, seine Sitten, sich in den Sitten ändern, Vesp. 1461; so auch im med. Soph., *τίς οὖν ἂν ἄξιαν — μεταβάλοιτ' ἂν ὧδε σιγὰν λόγων*, El. 1253, das Stillschweigen mit der Rede vertauschen; *τὸ οὔνομα*, den Namen ändern, Her. 1, 57, öfter; auch *οἱ Βρύγες τὸ οὔνομα μετέβαλον εἰς Φρύγας*, 7, 73, u. *τὰς φυλὰς μετέβαλε ἐς ἄλλα ὀνόματα*, d. i. er veränderte ihre Namen, 5, 68; *ἑαυτὸν ἐπὶ τὸ βέλτιον*, sich zum Bessern umwandeln, Plat. Rep. II, 381 b; neben *ἀλλοιόω*, ibd.; *τοὺς νόμους* u. ä. oft; auch *μεταβάλλει παντοίας μεταβολάς*, Legg. X, 903 d, öfter; auch so, daß nur der neue Zustand, in den Etwas umgeändert wird, ausgedrückt ist, *εἶδος καινὸν μουσικῆς μεταβάλλειν*, durch Umänderung eine neue Art herstellen, Rep. IV, 424 c, vgl. VII, 535 d; *ἡ πόλις ἄλλον ἐξ ἄλλου μεταβάλλουσα τύραννον*, Plut. Timol. 1. — Med. sich verändern, *ἱμάτια*, seine Kleider wechseln, Xen. Mem. 1, 6, 6; *μεταβαλλόμενος λέγεις*, mit veränderter Ansicht sagst du, Plat. Gorg. 481 e; auch vom Waarenumtausch, Soph. 223 d Legg. VIII, 849 d; vgl. *μεταβαλλόμενος ἐν τῇ ἀγορᾷ*, Xen. Mem. 3, 7, 6. — Aber bei Xen. im Ggsz von *προβάλλεσθαι ὅπλα*, den Schild auf den Rücken werfen, wie man auf der Flucht thut, An. 6, 3, 16; auch *τὸ δόρυ εἰς τοὐπισθεν μεταβαλλόμενον διώκειν*, de re equ. 8, 10. — 2) häufig intrans., so daß man *ἑαυτόν* ergänzen kann, sich umwenden, verändern, umschlagen, *μετέβαλον εἰς εὐνομίην*, Her. 1, 65, *μεταβαλὼν πρὸς Ἀθηναίους*, 8, 109; *ὅταν ἑστὸς ἐπὶ τὸ κινεῖσθαι μεταβάλλῃ*, Plat. Parm. 156 c; *ἀναγκάσει μεταβάλλειν αὖ θάτερον ἐπὶ τοὐναντίον τῆς αὐτοῦ φύσεως*, Soph. 255 a; *μεταβάλλει ἐξ ὀλιγαρχίας εἰς δημοκρατίαν*, Rep. VIII, 553 a, öfter; dah. das partic. oft durch „umgekehrt", „dagegen" übersetzt werden kann, *ὃς ἂν τινι ἡμῶν ᾧ φαίνεται καὶ ἔστι κακὰ μεταβάλλων ποήσῃ ἀγαθὰ φαίνεσθαι καὶ εἶναι*, Theaet. 166 d, vgl. Conv. 204 e; *ἐκ τούτου μεταβαλὼν εἶπε*, Xen. Hell. 4, 3, 13. So übertr. od. absol. auch Isocr. 4, 125, *τοσοῦτον μεταβεβλήκασι*; Folgde; *μεταβάλλει καὶ μεθίσταται τὰ κατὰ τὰς πολιτείας*, Pol. 6, 9, 10; *ἅμα τῷ τὴν ὥραν μεταβάλλειν*, 3, 78, 6; a. Sp. — Auch sc. *χώραν*, wegziehen, von den Zugvögeln, *μεταβάλλουσι γὰρ ἐκ τῶν Σκυθικῶν εἰς τὰ ἕλη τῆς Αἰγύπτου*, Arist. H. A. 8, 12 u. A.; von den Ueberläufern, oft Plut.; — *μεταβάλλειν τὴν τροφήν*, die Speise verändern, d. i. verdauen, sp. Medic.; vgl. Plut. de cap. ex host. util. i. A. p. 271.

μετα-βάπτω, umfärben, anders färben, Sp., wie Luc. bis accus. 8, *μεταβαφέντες ὑπὸ τοῦ δίους* Gymnas. 33; von der eisernen Münze der Spartaner, *ὄξει μεταβαπτόμενον ἐκ πυρός*, durch Eintauchen in Essig verändert, Plut. Lys. 17.

μετα-βασανίζω, nachher, noch einmal untersuchen, Galen.

μετά-βασις, ἡ, das Uebergehen, *εἰς ἕτερον πλεῖον*, Antipho 5, 22; Veränderung, Plat. Rep. VIII, 547 c u. öfter; bes. auch das Uebergehen auf einen andern Gegenstand in der Rede, Luc. hist. conscr. 55.

μετα-βάτης, ὁ, der Uebergehende, der von Einem zum Andern geht, Sp.

μετα-βατικός, ἡ, όν, zum Uebergehen, Weggehen geneigt, Sp. Bei den Gramm. *ῥήματα*, verba transitiva. — Adv., Schol. Theocr. 1, 3.

μετα-βιβάζω, hinüberführen, weg- u. anderswohin bringen, *νῦν γὰρ δαίμων εἰς ἀγαθὰ μεταβιβάζει*, Ar. Pax 912; Plat. Phaedr. 262 b; *τὰς ἐπιθυμίας*, verändern, Gorg. 517 b; Sp.; *τὸν πόλεμον εἰς Λιβύην*, Pol. 1, 41, 4; *τὴν διήγησιν εἰς τοὺς τόπους*, 3, 3, 1.

μετα-βιόω (s. *βιόω*), nach-, überleben, Plut.

Digitized by Google

μετα-βλαστάνω (ſ. *βλαστάνω*), eigtl. im Keime ſich verändern, eine andere Geſtalt annehmen, Sp.

μετα-βλαστικός, ή, όν, im Keime ſich verändernd, Philol. bei Stob. ecl. phys. 1 p. 422.

μετα-βλέπω, wonach blicken, anſehen; *ἦ κεῖνο μεταβλέψειας ἰρσενδος* Ap. Rh. 4, 726; Arat. 186.

μετά-βλημα, τό, = *μεταβολή*, Man. 4, 522.

μετα-βλητικός, ή, όν, das Umtauſchen, Verändern betreffend; zum Tauſchhandel gehörig, *τὸ μεταβλητικὸν ἐν διά τε θωρεῖων καὶ ἀγοράσεων καὶ μισθώσεων*, Plat. Soph. 219 d; *ἡ μεταβλητική*, der Tauſchhandel, 223 d; Arist. polit. 1, 11 u. Sp. — Adv., Poll. 4, 51.

μετά-βλητος, umzuſetzen, veränderlich, Plut.

μετα-βοθρεύω, in eine andere Grube ſetzen, umpflanzen, Hesych.

μετα-βολεύς, ό, der Umſetzer, Tauſchhändler, nach Schol. Ar. Plut. 1156 der Krämer, Kleinhändler; *ὁ κατὰ τὴν κοτύλην πωλῶν*, ſ. Lob. zu Phryn. 315; bei Dem. 25, 45 die Steigerung *κάπηλος, παλιγκάπηλος, μεταβολεύς*. Bei Eust. 1596, 52 *μ. ῥήτωρ*, ein Ueberſetzer, Lexikograph.

μετα-βολή, ή, das Umwerfen, Umſetzen, die Veränderung; *μεταβολαὶ ἐστίων*, wenn der Wind ſich ändert, Pind. P. 4, 292; *κακῶν*, Eur. Herc. Fur. 734; *Μὰν ἐδόθσα μεταβολὰς* I. T. 722, öfter; *αἱ μεταβολαὶ τῶν ὡρέων*, beſ. plötzlicher Witterungswechſel, Her. 2, 77; *ἡ μεταβολὴ ἡ ἐς Ἕλληνας*, 1, 57, bezieht ſich auf die Veränderung der Volksnamen in den der Hellenen; *κακοῦ εἰς ἀγαθόν* Plat. Ax. 366 b, öfter; *ἐκ φιλοτίμου εἰς φιλοχρήματον* Rep. VIII, 553 d; *ἐκ προστάτου ἐπὶ τύραννον* 565 d, öfter, ſ. auch *μεταβάλλω*. Oft bei den Oratt.; *μεταβολὴ πολλὴ μοι ἐγένετο*, Is. 1, 1; *καὶ μετάστασις*, Dem. 2, 13; Sp., *ἡ περὶ τὸν βίον μετ.*, Plut. Them. 3; *ἡ πρὸς τὸ βέλτιον μετ.*, Luc. V. H. 1, 30, wie *εἰς τοὐναντίον*, Pol. 6, 3, 1; *ἐπὶ τὸ χεῖρον*, 18, 6, 6; auch *ἡ πρὸς τοὺς Ῥωμαίους μετ.*, der Abfall zu den Römern, 9, 26, 2 u. öfter; Pol. braucht es auch oft von tactiſchen Bewegungen und Schwenkungen, 11, 18. 1, 50. 51; *ἐκ μεταβολῆς*, umgekehrt, 1, 61, 7; D. Sic. 13, 24. — Veränderlichkeit, im plur., Xen. Hell. 2, 3, 33.

μετα-βολία, ή, = Vorigem, Sp., jw.

μετα-βολικός, ή, όν, zur Veränderung, beſ. zum Waarenumtauſch gehörig, geſchickt; *τὸ μεταβ.*, die Gabe des *μεταβολεύς*, Sp. — Bei den Gramm. ſind *μεταβολικά* die vocales ancipites, S. Emp. adv. gramm. 101. — *Μεταβολικὸν μέλος*, Schol. Ach. 204.

μετά-βολος, veränderlich, *καὶ παντοδαπὸς ἄνθρωπος*, Plut. de amic. mult. g. E.; nach Schol. Ar. Nubb. 1180 auch = *προτέρθης*. — Auch = *μεταβολεύς*, Höker, E. M.

μετα-βούλευμα, τό, der geänderte Beſchluß, Sp.

μετα-βουλεύω, ſeinen Beſchluß ändern, *ἀμφί τινι*, Od. 5, 286, *μετεβούλευσαν θεοὶ ἄλλως*. — Gew. im med.; *μεταβουλευσόμεσθα* Eur. Or. 1526; ſo auch Her. 7, 12. 8, 57; *ἀλλ' οὐ μεταβουλευόμενον ἄνω καὶ κάτω* Plat. epin. 982 d; Sp., wie Luc. Prom. 7.

μετα-βουλία, ή, Aenderung des Entſchluſſes, Willensänderung, v. l. für *μετοιβουλία*.

μετά-βουλος, ſeinen Willen, Entſchluß ändernd, Ar. Ach. 607.

μετ-άγγελος, ὁ u. ἡ, Zwiſchenbote, -botinn, Botſchaft von Einem zum Andern tragend; Iris, *μετάγγελος ἦλθ' ἀνέμοισε*, Il. 23, 199, wie 15, 144 *θεοῖσι μετάγγελος ἀθανάτοισιν*, Wolf *μετ' ἄγγελος*, unter den Göttern. Auch in der erſten Stelle verbanden mehre Alte *μετά* mit *ἦλθε*, Aristarch. zog aber an beiden Stellen *μετάγγελος* vor.

μετ-αγγίζω, aus einem Gefäß in ein anderes gießen, umgießen, Dioſc; auch übertr., Clem. Al.

μετ-αγγισμός, ὁ, das Umgießen in ein anderes Gefäß, Sp.

μετα-γειτνιών, ῶνος, ὁ, der zweite Monat des atiſchen Jahres, der letzten Hälfte unſers Auguſts u. der erſten des Septembers entſprechend, vgl. Plut. Poplic. 14, von *μετά* u. *γείτων*, weil man in dieſem Monat umzog, alſo die Nachbarn wechſelte; vgl. Schol. Thuc. 2, 15; Apollo *Καρνεῖος* hieß auch *μεταγείτνιος*, u. *μεταγείτνια* = *μετοίκια*, wie Plut. ſagt *θυσίαν ἐπώνυμον ἄγουσι τοῦ μετοικισμοῦ τὰ Μεταγείτνια*, de exil. 6.

μετα-γενής, ές, nachher, ſpäter geboren; Men. bei Ath. XIII, 559 e; Luc. de salt. 80; gew. im compar., *οἱ μεταγενέστεροι*, die Nachkommen, D. Sic. 1, 15. 11, 14; Plut. u. A.

μετα-γεννάω, umſchaffen, neu beleben, Ios.

μετα-γίγνομαι (ſ. *γίγνομαι*), nachher werden, entſtehen, — dazwiſchen geſchehen, — anders werden, geſchehen.

μετα-γιγνώσκω (ſ. *γιγνώσκω*), 1) hinterher, ſpäter erkennen, einſehen, *ἅταν δ' ἀπάτᾳ μεταγνούς*, Aesch. Suppl. 103. — 2) ſeine Meinung, Anſicht, ſeinen Entſchluß ändern, auch bereuen; *τὸ παντότολμον φρονεῖν μετέγνω*, Aesch. Ag. 214; *οὔκουν ἔνεστι καὶ μεταγνῶναι πάλιν*, Soph. Phil. 1254; *μετέγνων τὰ πρόσθ' εἰρημένα*, d. i. widerrufen, Eur. Med. 64, wie *τὰ προδεδογμένα* Thuc. 3, 40; *μεταγνόντα τε καὶ ἐννώσαντα*, Her. 1, 86. 7, 15 u. öfter; Andoc. 2, 6; *τοῖς δὲ οὐκ ἔστι χρόνος, ἐν ᾧ μεταγνῶναι προσήκει*, Plat. Phaedr. 231 a; *μετεγνωκὼς τὴν τομήν*, Luc. Nero 4; oft Plut.; *ἐπί τινι*, Hdn. 2, 13, 20.

μετα-γῑνώσκω, ſpätere Form für *μεταγιγνώσκω*.

μετ-άγκεια, ή, = *μεσ-άγκεια*, jw.

μετα-γλωττίζω, verdolmetſchen, K. S.

μετα-γλωττιστής, ό, der Dolmetſcher, Sp.

μετά-γνοια, ή, = *μετάνοια*, Soph. El. 571.

μετα-γνώμη, ή, Sinnesänderung, Sp.; der Abfall, App. B. C. 5, 122.

μετά-γνωσις, das Aendern des Sinnes, Entſchluſſes, die Reue; Her. 1, 87; Plut. u. a. Sp.

μετα-γομφόω, umfügen, umwandeln, *ὀδόντας εἰς ὅπλα*, Sp.

μετα-γραμματίζω, die Buchſtaben verändern, Tzetz.

μετα-γραμματισμός, ὁ, Buchſtabenverwandlung, Sp.

μετα-γραφεύς, ό, der Umſchreiber, Abſchreiber, Tzetz. zu Lycoplr. öfter.

μετα-γραφή, ή, die Abſchrift, Sp.; das Umſchreiben, *δανείων*, Plut. de vit. aer. alien. 7.

μετα-γραφικός, ή, όν, zum Abſchreiben gehörig, Sp.

μετα-γράφω, umſchreiben, anders ſchreiben; Eur. I. A. 108; Thuc. 1, 132; *νόμον*, d. i. verändern, Din. 1, 42; vgl. D. L. 3, 37; verfälſchen, Dem. 21, 85; *τἀναντία ταῖς διαθήκαις μεταγραφῆναι*, Isae. 4, 13; die Lesart ändern in einem Buche, Plut. de aud. poet. 11. — In eine andere Schrift oder Sprache überſetzen, *τὰς ἐπιστολὰς μεταγραψάμενον ἐκ τῶν Ἀσσυρίων γραμμάτων ἀνέγνωσαν*, Thuc.

Digitized by Google

4, 50; *μεταγράψαι ἐς τὸ Ἑλληνικόν*, Luc. hist. conscr. 21.

μετ-άγω (ſ. *ἄγω*), 1) nach-, hinterherführen, sc. *στρατόν*, hinterhermarſchiren, *μετάγειν αὐτὸν ἐκέλευσεν, ἥπερ ὁ Ὑστάσπης προῄγετο*, Xen. Cyr. 7, 4, 8. — 2) von einem Orte weg nach einem andern hinführen, *εἰς τινα τόπον*, Pol. 24, 8, 4, vgl. 5, 1, 9, Sp., wie Hdn. 3, 8, 10; *τὰ δικαστήρια ἀπὸ τῆς βουλῆς ἐπὶ τοὺς ἱππέας*, D. C. 37, 84.

μετ-αγωγεύς, ὁ, der Hinüberführende, Ableitende, Sp.

μετ-αγωγή, ἡ, das Weg- u. Anderswohinführen, Verändern, *τῶν πραγμάτων*, D. Hal. iud. Is. 15.

μετα-δαίνυμαι (ſ. *δαίνυμι*), mitſchmauſen, an einem Schmauſe Theil nehmen; *οὐ σός γε πατὴρ μεταδαίνυται ἡμῖν*, Il. 22, 498, wie Od. 18, 48; — mit dem gen. der Sache, *ἵνα δὴ καὶ ἐγὼ μεταδαίσομαι ἱρῶν*, Il. 23, 207, Theil nehmen am Opferſchmauſe; — abſol., *αὐτὸς ὅπως ἐθέλεις μεταδαίνυσο*, Qu. Sm. 2, 157.

μετα-δειπνίω, hernach, darauf eſſen, Hippocr.

μετα-δίμνιος, im Bette, im Lager, Nonn. D. 42, 413.

μετ-αγωγός, anderswohin führend, lenkend, Sp.

μετα-δέω (ſ. *δέω*), um-, anders binden, *μεταδετέον*, Xen. equ. 4, 4.

μετα-δήμιος, mitten im Volke; daheim, zu Hauſe, Od. 8, 293 *οὐ γὰρ ἔθ' Ἥφαιστος μεταδήμιος, ἀλλά που ἦδη οἴχεται*; allgemein, *μή τι κακὸν μεταδήμιον εἴη*, nichts Böſes unter dem Volke, welches das Volk trifft, 13, 46; — *οἶνος*, einheimiſch, D. Per. 744.

μετά-δημος, daſſelbe, Hesych.

μετα-διαιτάω, ſeine Lebensweiſe verändern, in eine andere umwandeln, *ἑαυτόν*, Luc. D. Mort. 12, 3.

μετα-διδάσκω (ſ. *διδάσκω*), umlehren, b. i. eines Beſſern belehren, adj. verb. *μεταδιδακτέον*, Muson. bei Stob. Floril. 79, 51; *μεταδιδαχθῆναι καὶ μεταμαθεῖν* vrbdt Plut. an seni 1; a. Sp.

μετα-δίδωμι (ſ. *δίδωμι*), 1) mittheilen, theilnehmen laſſen, *τινί τινος*, Jemanden an Etwas; Theogn. 104; *μεταδιδούς σοι πόνων ἐμῶν*, Eur. Or. 281, öfter; *δόξης μετάδος*, I. T. 1030; *αὐτῷ μεταδοῦναι τῶν κτηλῶν*, Ar. Ach. 925; *οὐ μεταδώσουσι αὐτοῖς τῆς ἀρχῆς*, Her. 7, 150; *γῆς μετέδοσαν*, 4, 145, öfter; *τί ἡμῖν οὐ μεταδίδοτον τῶν λόγων*, Plat. Lys. 211 c; *νῦν δέ μοι μετάδος τῶν ταινιῶν*, Conv. 213 d; adj. verb., *ἀρετῆς σοι μεταδοτέον τοῖς πολίταις*, Alc. I, 134 b; *τινὶ ὧν ἔλαβεν*, Isocr. 4, 29; ſelten c. acc., wie *δυοῖν αὐτοῖς μοιρῶν τὴν ἑτέραν χρὴ δόξῃ μεταδιδόναι σχεδόν*, Plat. Epin. 981 e; *εἰ μὴ μεταδοῖεν πυρούς*, Xen. An. 4, 5, 5, wo ein Mittheilen des ganzen Vorraths gemeint iſt; auch *ἵνα μὴ μεταδοῖεν τὸ μέρος*, 7, 8, 11; Sp. überall; — *μεταδοῦναι τοῖς φίλοις ὑπέρ* u. *περί τινος*, Mittheilungen machen, mit ihnen berathſchlagen, Pol. 29, 11, 4. 39, 2, 1. — 2) nachher, hinterdrein geben, Theogn. 925.

μετα-δίομαι (ſ. *δίομαι*), verfolgen, in tmesi, Aesch. *μετά με δρόμοισι διώμενοι*, Suppl. 799.

μετα-δίωκτος, eingeholt, Her. 3, 63.

μετα-διώκω, verfolgen, nachſetzen, Her. 3, 4. 62 u. Folgde; auch übertr., *τὴν αὐτοῦ μεταδιῶκον φύσιν*, Plat. Polit. 310 d, wie *τὰς τῆς ἔμφρονος φύσεως αἰτίας πρώτας*, Tim. 46 d, die Urſachen aufſpüren, ihnen nachgehen; *μεταδιωκτέα πάντα ὅσα ἐπινοοῦμεν ἑλεῖν*, 64 b; Sp., wie Luc. Catapl. 3; Plut. Auch intr., nachkommen, Xen. Hell. 4, 5, 12.

μετα-δίωξις, ἡ, das Verfolgen, Nachſetzen, von Poll. 5, 165 als *σκληρόν* getadelt.

μετα-δοκέω (ſ. *δοκέω*), anders meinen; im act. impers., *ἐπεί τε οἵτω μετέδοξε ἐμοί*, da es mir ſo anders beliebt, ich meine Meinung geändert habe, Her. 4, 98; *δείσασα, μή σφι μεταδόξῃ*, 5, 92, 4; ſo auch perf. pass., *ὡς ὧν μεταδεδογμένον μοι μὴ στρατεύεσθαι*, da ich meine Anſicht dahin geändert habe, nicht zu Felde zu ziehen, 7, 13; *μηδ' ἂν μεταδόξῃ ποτὲ ψηφισαμένοις ἐξεῖναι δοῦναι*, Dem. 20, 34; Sp., wie Luc. pro merced. cond. 3, *μετέδοξέ σοι ταῦτα βελτίω εἶναι*; abſol., Plut. Crass. 23.

μετα-δοξάζω, ſeine Meinung ändern, Plat. Soph. 265 d Rep. III, 413 c.

μετα-δόρπιος, zwiſchen, während der (Abend-) Mahlzeit, *οὐ γὰρ ἐγωγε τέρπομ' ὀδυρόμενος μεταδόρπιος*, Od. 4, 194; *ὥρη*, die Stunde der Mahlzeit, Strat. 89 (XII, 250); vgl. auch Crinag. 5 (VI, 229); — *τὸ μεταδόρπιον*, der Nachtiſch, Pind. frg. 89; vgl. Plat. Critia. 115 d.

μετά-δοσις, ἡ, die Mittheilung; *σίτων*, Xen. Cyr. 8, 2, 2; Sp., eine in der Schule vorgelegte Frage, Plut. Symp. 2, 1, 10. — Beiſteuer, Cleom. 32.

μετα-δοτικός, ἡ, ὁν, zum Mittheilen gehörig, gern mittheilend, M. Ant. 1, 3 u. a. Sp.

μετά-δουπος, (mit Getöſe) dazwiſchen fallend, *αἱ δ' ἄλλαι μετάδουποι*, die dazwiſchen liegenden Tage, Hes. O. 825.

μετα-δρομάδην, nachlaufend, verfolgend; Il. 5, 80; Ap. Rh. 1, 755. S. auch *μεταδρομάδην*.

μετα-δρομή, ἡ, das Nachlaufen, Verfolgen; *μεταδρομαῖς Ἐρινύων ἡλαυνόμεσθα*, Eur. I. T. 941; Xen. Cyn. öfter; auch = Angreifen, Sp.

μετά-δρομος, nachlaufend, verfolgend, mit dem Nebenbegriff der Rache, von den Erinyen, *πανουργημάτων μετάδρομοι κύνες*, Soph. El. 1379.

μετα-δρομάδην, nachpflückend, f. L. für *μεταδρομάδην*, Opp. Hal. 4, 509.

μέταζε, hernach, hinterdrein, von der Zeit, *τὰ μέταζε*, Hes. O. 396, beſſer als die alte v. l. *μεταξύ*; es wird vom Schol. Il. 3, 29 u. in B. A. 945 aus dieſer Stelle erwähnt.

μετα-ζεύγνῡμι (ſ. *ζεύγνυμι*), umſpannen, anders ſpannen, *ἵππους*, Xen. Cyr. 6, 3, 21.

μετά-θεσις, ἡ, das Umſetzen, die Umſtellung, *τῶν ῥημάτων*, Din. 24, 84 u. oft bei den Rhett.; auch das Uebertreten zu einer andern Partei, *ἡ μετάθεσις πρός τινα*, Pol. 5, 26, 8; die Veränderung übh., Sinnesänderung, *ἐκ μεταθέσεως*, 30, 18, 2; *ἡ ἐπὶ τὸ βέλτιον μετ.*, 1, 35, 7; dah. Verbeſſerung, *ἁμαρτημάτων*, 5, 11, 5; — von Waaren, der Umſatz, 10, 1, 8. — Bei Plut. frat. amor. 9 *ὀνομάτων μετ.*, eine Art Euphemismus, wenn man z. B. für *ῥᾳθυμία ἁπλότης* ſagt. — Bei Gramm. Buchſtabenverſetzung.

μετα-θετικός, ἡ, όν, umſtellend, Sp.

μετά-θετος, umgeſtellt, verſetzt, verändert, Sp.; — veränderlich, *ἡ τύχη*, Pol. 15, 6, 8.

μετα-θέω (ſ. *θέω*), nachlaufen, verfolgen, beſ. vom Jäger, *ὥσπερ σκύλακες εὖ μεταθεῖς τε καὶ ἰχνεύεις τὰ λεχθέντα*, Plat. Parm. 128 c, *ἴχνος*, Soph. 226 a, u. ſo vom Jäger auch Lach. 194 b; Xen. Cyr. 2, 4, 24. 27; auch *ταῖς ἐπιθυμίαις*, Clearch. bei Ath. IV, 619 c.

Digitized by Google

μετα-θωρήσσομαι, alte Lesart Il. 13, 301. 20, 329, wo jetzt richtiger getrennt *Ἐφύρους μέτα θωρήσσεσθον, πόλεμον μέτα θωρήσσοντο* gelesen wird, sie rüsteten sich zu den Ephyrern, um ihnen beizustehen, zum Kriege.

μεταί, poet. = *μετά*.

μετ-άϊγδην, daraufzu-, nachstürmend, -springend, *κόψε μετ.*, Ap. Rh. 2, 95, Schol. crrl. *ὁρμητικῶς*.

μετα-ίζω, poet. = *μεθίζω*, darunter, unter Andern sitzen, *οὐδέ τιν' ἄλλον εἴων μεταΐζειν*, Od. 16, 362.

μετ-αίρω (s. *αἴρω*), von der Stelle wegheben und anderswohin setzen; *τί τόδε μεταίρεις ἐξ ἀκινήτων βέθρων θεᾶς ἄγαλμα*, Eur. I. T. 1157; *τὸ ψήφισμα κινεῖν καὶ μεταίρειν* vrbdt Dem. 19, 174; Plut. u. a. Sp.

μετ-αΐσσω, nach-, hinterdreinstürmen, nachsetzen u. verfolgen, u. allgem., auf Einen anstürmen, angreifen, *τινὶ μεταΐσσων*, Il. 16, 398. 21, 564, *ἠὲ μεταΐξας ῥοπάλῳ*, Od. 17, 236, *ἠὲ μεταΐξας θάνατον τεύξειεν ἐπάστῃ*, 20, 11; sp. D., wie Ap. Rh. 1, 1243. Bei Pind. N. 5, 43 = nachfolgen, nacheifern.

μετ-αιτάω, seinen Theil wovon fordern, *μέρος τινός*, Ar. Vesp. 972; *τῆς βασιληΐης μεταιτέοντες*, Her. 4, 146, *τί*, 7, 150; auch *παρὰ τούτων, ἀφ' ὧν εἰλήφασι, μεταιτεῖν*, Dem. 19, 222, von diesen einen Theil von dem, was sie bekommen haben, fordern; u. Sp., auch abs., Luc. Necyom. 17; — *τινά*, von Einem fordern, Ar. Equ. 772.

μετ-αίτης, *ὁ*, der Bettler, Luc. Necyom. 15.

μετ-αίτησις, *ἡ*, das Verlangen, Schol. Od. 21, 306.

μετ-αίτιος, bei Tragg. auch 3 Endgn, mitschuldig, *τινί τινος*, mit einem Andern Urheber, Schuld an Etwas sein, *τοὺς ἐμοὶ μεταιτίους νόστου*, Aesch. Ag. 785; *τῆς δ' ἔστε βουλῆς, ὦ φίλαι, μεταίτιαι*, Ch. 98; *φόνου*, 132; *τῇ μεταιτίᾳ τοῦ μηδὲν αἰσχροῦ μηδ' ἐμοὶ κακοῦ τινός*, Soph. Trach. 447; über auch *ἦ μοι μητρὶ μὲν θανεῖν μόνῃ μεταίτιος*, 1224; *τάφου μεταίτιον γενέσθαι*, Eur. Suppl. 26; *τοὺς μάλιστα μεταιτίους τοῦ φόνου*, Her. 2, 100; *τοῦ πολέμου*, 7, 156, öfter, wie bei Folgdn; gew. von etwas Schlimmem, *κακουχίας*, Plut. Legg. X, 615 b u. Folgde, wie Plut.

μέτ-αιτος, *ὁ*, = *μεταίτης*, Pol. bei Suid.

μετ-αίφνιος, = *ἐξαίφνης*, Hesych.

μετ-αίχμα crrl. Hesych. durch *μοχθεῖ*.

μετ-αίχμιος, eigtl. in der Mitte zwischen zwei Heeren, *τὸ μεταίχμιον*, die Mitte, der Zwischenraum zwischen zwei Heeren, Her. 6, 77. 112, vgl. Eur. Phoen. 1246. 1370; *ἔστη μέσοισιν ἐν μεταιχμίοις δορός*, Heracl. 803; übh. die Mitte haltend, in der Mitte stehend, *ἀνὴρ γυνή τε χῶτι τῶν μεταίχμιον*, Aesch. Spt. 179; *ἐν μεταιχμίῳ σκότου*, Ch. 61; bei Her. 8, 140, 2, *ἑλαφρότερόν τι μεταίχμιον τὴν γῆν πεκτημένος*, ein streitiges Gränzland, welches gleichsam nur die Mitte zwischen den an den Gränzen immer schlagfertig stehenden Heeren bildet; *ζωῆς καὶ θανάτου* sagt Comet. 2 (IX, 597); öfter auch so allgem. bei Luc. u. a. Sp.

μετα-καθ-ίζομαι (s. *ἵζομαι*), sich umsetzen, seinen Platz verändern, *μετεκαθέζετο ἐπὶ τὸν ἑξῆς θρόνον*, Luc. Icarom. 26.

μετα-καθ-ίζω (s. *ἵζω*), umsetzen, anderswohin setzen, Schol. Il. 13, 281; intr. übertr., *μετακαθίσαντες*, S. Emp. adv. gramm. 215.

μετα-καθ-οπλίζω, anders bewaffnen, *τοὺς Λίβυας εἰς τὸν Ῥωμαϊκὸν τρόπον*, Pol. 3, 87, 3.

μετα-καινίζω, umgestalten, *μετεκαίνισεν τὰ κατὰ σκηνὴν Αἰσχύλος*, Diosc. 17 (VII, 411).

μετα-καλέω (s. *καλέω*), ab-, anderswohin rufen, *ὁπόθεν δεῦρο μετεκλήθην*, Plat. Ax. g. E.; zurückrufen, Thuc. 8, 11 u. A.; *τινὰ ἀπό τινος*, ihn abwendig machen von Einem, Pol. 14, 1, 3; *τινὰ ἀπὸ τῆς ἀποστάσεως*, D. Sic. 16, 10, abbringen davon.

μετα-κάρπιον, *τό*, der Theil der Hand zwischen den Fingern u. dem Vorder- od. Unterarm, Sp.

μετα-κατά-τροπα, *τά*, als ein Theil des *κιθαρῳδοκὸς νόμος* aufgeführt, Poll. 4, 66.

μετα-κατα-χέω (s. *χέω*), hernach daraufgießen, hinterher begießen, Hippocr.

μετα-κατα-ψύχω, hernach abkühlen, Hippocr.

μετά-κειμαι (s. *κεῖμαι*), anderswo liegen, als perf. zu *μετατίθημι*, versetzt sein an eine andere Stelle, *εἴ τι πρόσκειται γράμμα ἢ μετάκειται*, Plat. Crat. 394 b; Arist. part. an. 2, 17, öfter; bei den Rhett. u. Sp. = sich geändert haben.

μετα-κελητίζω, sich von einem *κέλης* auf den andern begeben, Sp.

μετα-κενόω, ausleeren, los., LXX. u. sonst bei Sp.

μετα-κεντέω, nachstechen, Eudoc.

μετα-κεράννῡμι (s. *κεράννυμι*), ummischen, anders mischen, aus einem Gefäß in das andere hineinmischen, *εἰς καθαρὸν ἄγγος ἐκ ὑπαροῦ μετακεράσαντες*, Plut. reip. ger. praec. 4; verwandeln, Paus. 9, 28, 4.

μετά-κρας, gemischt, Hippocr.; bes. aus heiß u. kalt, bah. lau, *χλιαρὸν ὕδωρ*, Ath. III, 123 e, mit zwei Beispielen aus Komikern belegt.

μετα-κέρασμα, *τό*, Mischung aus zweierlei Dingen, Plut. de prim. frig. 15, *ψυχροῦ καὶ θερμοῦ*.

μετα-κηπεύω, um-, verpflanzen, praef. Arist. de plant.

(μετα-κιάθω), nur verlängerte Aoristform *μετεκιάθον*, nachgehen, sowohl im feindlichen Sinne, verfolgen, Il. 11, 52. 18, 532, *Τρῶας καὶ Λυκίους μετεκιάθε* 16, 685, als auch nach Etwas gehen, um es zu holen, zurückzubringen, *ταῦρον*, nach dem vom Löwen geraubten Stier, 18, 581; auch = zu Einem gehen, um ihn zu besuchen, *Αἰθίοπας μετεκιάθε*, Od. 1, 22; *πᾶν πεδίον*, das ganze Gefilde durchstreifen, Il. 11, 714; sp. D., wie Callim.

μετα-κίνέω, vom Platze rücken u. anderswohin bringen, *ἵνα μιν οἱ πολέμιοι μετακινῆσαι μὴ δυναίατο*, Her. 9, 74. — Pass. od. med. sich fortbewegen, Her. 9, 51; *μεταβάλλον καὶ μετακινούμενον γίγνεται τὸ πᾶν*, Plat. Legg. X, 894 a; Sp., *μετακινητέα ἡμῖν καὶ ἡ οἴτη*, Luc. Conv. 5; Plut. — Adj. verb. *μετακινητός*, umzuändern, *ὁμολογία*, Thuc. 5, 21.

μετα-κίνημα, *τό*, das Umgestellte, die Umstellung, Hippocr.

μετα-κίνησις, *ἡ*, das vom Platze Rücken, Fortbewegen, Umstellen, Plut. Marc. 25; übtr., *ἡ μ. Ἀλεξάνδρου ἐς τὸ βαρβαρικώτερον*, Arr. An. 4, 8, 6.

μετα-κιρνάω, = *μετακεράννυμι*, V. T.

μετα-κλαίω, att. *μετακλάω* (s. *κλαίω*), nachher, hinterdrein weinen, *ἢ τέ μιν οἷον πολλὰ μετακλαύσεσθαι*, Il. 11, 764; c. acc., beklagen, *τὸν ἐμὸν βίον οὐ μετακλαίομαι*, Eur. Hec. 214.

Digitized by Google

μετα-κλεΐζω od. *μετακληΐζω*, anders nennen, rufen, p. b. E. M. 665, 45.

μετα-κλείω, = Vorigem, *Στροφάδας δὲ μετακλείουσ' ἄνθρωποι*, Ap. Rh. 2, 296.

μετά-κλησις, *ἡ*, das Abrufen, Rufenlaſſen, nach Hesych. *ἡ κλῆσις δι' ἑτέρου τινός*.

μετα-κλίνω, anderswohin beugen, umbiegen, pass., *πολέμοιο μετακλινθέντος*, wenn der Kampf ſich anderswohin, auf die andere Seite wendete, Il. 11, 509.

μετά-κλισις, *ἡ*, das Anderswohinbiegen, Umbiegen, die Umänderung, Sp.

μετα-κλύζω, nachher durch ein Klyſtier abführen, reinigen, Hippocr.

μετα-κλώθω, von Neuem ſpinnen, Sp.

μετα-κοιμίζω, anderswohin in Schlaf, zur Ruhe bringen, übertr., *ποῖ καταλήξει μετακομισθὲν μένος ἄτης*, Aesch. Ch. 1072, das Unheil wird geändert u. beſchwichtigt aufhören.

μετά-κοινος, gemeinſchaftlich, *παντὶ δόμῳ μετάκοινος*, Aesch. Eum. 922, vgl. Suppl. 1021.

μετα-κοίνωσις, mit theilnehmend, Hesych.

μετα-κομιδή, *ἡ*, das Weg- u. Anderswohinſchaffen, Sp.

μετα-κομίζω, weg u. anderswohin ſchaffen, *μετακομισθεῖσα εἰς ἀμείνω τινὰ τόπον*, Plat. Legg. X, 904 d; *ταῦτα εἰς τὴν πατρίδα*, Pol. 9, 10, 2; *εἰκόνες μετακεκομισμένοι*, 40, 8, 10; Hdn. 1, 14, 8; *παρ' ἑτέρου πρὸς ἕτερον*, Luc. Tim. 21.

μετα-κόμισις, *ἡ*, = *μετακομιδή*, Schol. D. Sic. 2, 16.

μετα-κόνδυλοι, *οἱ*, u. **μετακόνδυλα**, *τά*, die Theile zwiſchen den Fingergelenken, Fingerglieder, Poll. 2, 145; Medic.

μετα-κόπτω, umſchlagen, umprägen, *μετακοπὲν νόμισμα*, Polyaen. 6, 9, 1.

μετα-κοσμέω, umordnen, anders ordnen, Arist. de Xenoph. 1, 4; *μετακοσμήσας καὶ νεωτερίσας τὰ περὶ τοὺς ἀνθρώπους*, Luc. Prom. 12; a. Sp.

μετα-κόσμησις, *ἡ*, das Umordnen, Umgeſtalten; *καὶ μεταβολή*, Plat. Legg. X, 892 a; Plut. Sull. 7.

μετα-κόσμιος, zwiſchen den Weltkörpern; *τὰ μετακόσμια* nannte Epikur den Raum zwiſchen Erde u. Himmel, Zwiſchenwelt, Epicur. bei Cic. fin. 2, 23; Plut. Symp. 8, 9 E. Auch sing., D. L. 10, 89.

μετα-κρούω (ſ. *κρούω*), zurückſtoßen, Sp. (abſ., sc. *τὴν ναῦν*), übertr., ſeine Meinung ändern, Plut. adv. Stoic. 22.

μετα-κτίζω, um-, anderswohin bauen, Strab. XIII, 631.

μετα-κυβεύω, umwürfeln, nach dem Zufall wie mit Würfeln verändern, Sp., auch **μετακύβευσις**.

μετα-κυκλόομαι, von den Geſtirnen, ihren Kreislauf ändern, Plat. Epin. 982 d.

μετα-κυλινδέω, weg u. wo anders hin wälzen, *ἑαυτὸν πρός τι*, Ar. Ran. 537.

μετα-κύμιος, zwiſchen den Wellen; *μετακύμιος ἄτας*, zwiſchen die Wellen des Schickſals tretend, ſie abwendend, Eur. Alc. 91; Numen. bei Euseb. hat auch *μετακυμία*.

μετα-κύνιον, *τό*, v. l. für *μεσοκύνιον*, Hippiatr.

μετα-κύριον, erkl. Hesych. *φοινικόν*.

μετα-λαγχάνω (ſ. *λαγχάνω*), 1) durch das Loos, das Schickſal einen Theil wovon bekommen, erhalten, *μετέλαχες τύχας Οἰδιπόδα μέρος*, Eur. Suppl. 1077; gew. c. gen., Plat. Rep. IV, 429 a u. ſonſt, auch Gorg. i. A., von Tim. lex. falſch *ἀφυστερεῖν*, *ἀποτυγχάνειν τοῦ κλήρου* erkl.; *ὅσα δένδρα κάλλους μετείληχεν*, Luc. Amor. 12. — 2) auch transſ., einen Antheil wovon geben, zugeſtehen, *Λυκοῦργος τοῖς ἐμμείνασι πολιτείας μεταλαγχάνει*, Ael. V. H. 12, 43; vgl. Plut. Aristid. 6.

μετα-λαμβάνω (ſ. *λαμβάνω*), 1) Theil woran nehmen, c. gen., *καμάτου*, Pind. N. 10, 79, wie Ar. Plut. 370; vollſtändiger, *Ἄρεως μοῖραν μεταλαβὼν ἔχει τινά*, Eur. Bacch. 302, wie Her. *τῶν ἐπίπλων τὰ ἡμίσεα μεταλαξεῖν*, 6, 23; *τῆς λείης*, 4, 64; *ἀμείνονος μοίρας*, Plat. Phaedr. 248 e, öfter; auch *ὅταν μὴ μέλιτός τι μεταλαμβάνῃ*, Rep. VIII, 565 a; *ἐὰν ὁ διώκων μὴ μεταλάβῃ τὸ πέμπτον μέρος τῶν ψήφων*, Legg. XII, 948 d, öfter; Andoc. 1, 33 u. öfter bei den Oratt., *ὀλίγας ψήφους*, Dem. 59, 10; Sp. — Auch im med., *τούτου μεταλαμβάνονται τοῦ ὀνόματος Λυδοί*, Her. 4, 45, ſie nehmen ihn für ſich, eignen ihn ſich zu. — 2) nach einem Andern nehmen, Xen. re equ. 10, 6, *λόγον*, nach einem Andern das Wort nehmen, antworten, Pol. 17, 2, 2. 29, 9, 1; auch ohne den Zuſatz, antworten, 10, 38, 1 u. öfter; abſol., *ἅμα τῷ μεταλαβεῖν τὸ τῆς νυκτός*, mit dem Eintreten der Nacht, 15, 30, 2; häufig auch *τὴν ἀρχήν*, *τὴν στρατηγίαν*, die Prätur nach Einem übernehmen, ihm im Amte folgen, 5, 40, 6. 4, 37, 7. — 3) anders nehmen, ändern, vertauſchen, *τὸν πόλεμον ἀντ' εἰρήνης*, Thuc. 1, 120, vgl. 6, 87; *ὅταν τὰ ἀλλήλων ὄργανα μεταλαμβάνωσι καὶ τὰς τιμάς*, Plat. Rep. IV, 434 b; *ἱμάτια*, die Kleider wechſeln, Xen. Cyr. 4, 5, 4, wie *τὰς ἐσθῆτας*, Pol. 3, 78, 3; *τὴν σκευήν*, Luc. Nigr. 24; auch *ἤθη*, Pol. 6, 25, 11, öfter; auch *μετέλαβον τὴν Ἑλληνικὴν κατασκευὴν τῶν ὅπλων*, ſie änderten ihre Waffen u. nahmen die griechiſchen an, 6, 25, 8. — Auf eine andere Weiſe faſſen, ſagen, auslegen, Philostr.; bei Ath. VIII, 336 f = parodiren.

μετα-λαμπαδεύομαι, mit den Fackeln wechſeln, im Wettlauf die Fackel einem Andern übergeben, Clem. Al. strom. p. 503.

μετ-αλγέω, hinterdrein Schmerz empfinden, bereuen; *τί μεταλγεῖς τὸ δίκαιον ἔρξας*; Aesch. Suppl. 400.

μετ-αλθήσκω (ſ. *ἀλθήσκω*), umwachſen laſſen, d. i. im Wachſen umgeſtalten, *μεταλθήσκοντας ὀδόντας ἀνδράσι τευχηστῆσι*, in gewaffnete Männer, Ap. Rh. 3, 414.

μετα-λήγω, nachher aufhören, ablaſſen, von Etwas, *μεταλλήξαντι χόλοιο*, Il. 9, 157. 261. 299, H. h. Cer. 340, überall in der epiſchen Form mit doppeltem λ.; *μεταλλήγεσκεν*, Ap. Rh. 3, 951.

μετα-ληπτικός, *ἡ*, *όν*, fähig theilzunehmen, theilnehmend, *τινός*, Plut. plac. phil. 1, 19. — Zur *μετάληψις* gehörig, Gramm.

μετά-ληψις, *ἡ*, das Theilnehmen, die Theilnahme, *λόγων*, Plat. Rep. VII, 539 d. — Veränderung, Vertauſchung, Theaet. 173 d u. Sp.; *ἐκ μεταλήψεως τοῖς ξίφεσι χρῆσθαι*, d. i. den Speer mit dem Schwerte vertauſchen u. dies brauchen, Pol. 2, 33, 4; übh. Veränderung, *σχήματος*, 9, 20, 2; *τῆς ἀρχῆς*, die Nachfolge im Amte, 31, 21, 3. — Bei den Rhetoren von verſchiedenen Figuren. — Auch = Auslegung, Deutung.

μετ-αλλαγή, *ἡ*, der Austauſch, die Veränderung, *συντυχίας*, Eur. Herc. Fur. 766; bei Soph. Phil.

Digitized by Google

1119, ἄλλον δ' ἐν μεταλλαγῇ πολυμηχάνου ἀνδρὸς ἐρίσσαι, heißt es „der Bogen befindet ſich nach dem Wechſel des Herrn in des erfinderiſchen Mannes Beſitz"; oft in Proſa; μ. ἡμέρας, von einer Sonnenfinſterniß, Her. 1, 74; Plat. Theaet. 199 c; κοινωνίας τε καὶ μεταλλαγὰς εἰς ἄλληλα, Tim. 61 c; ὅτι ἡ ξυμμαχία οὐκ εἰρήνη, ἀλλὰ πολέμου μετ. εἴη, Xen. Hell. 7, 4, 10; — βίου, der Tod, Plut. cons. ad Apoll. i. A.; auch ohne βίου, D. Cass. 57, 4.

μετ-αλλακτήρ, ῆρος, ὁ, der Verwechſelnde, Veränderude, μισῶ μεταλλακτῆρα πουλύπουν χροός, der die Farbe wechſelt, Ion trag. b. Ath. VII, 318 e.

μετ-άλλαξις, ἡ, = μεταλλαγή, Xen. Cyn. 4, 4; Poll. 5, 61.

μεταλλ-άρχης, ὁ, der Bergwerksvorſteher, Sp.

μετ-αλλάσσω, att. -αλλάττω, austauſchen, verändern; φύσιν, Soph. frg. 713, wie Ar. Av. 117; θέσμια μεταλλάξας, Her. 1, 59; τοὔνομα, Plat. Polit. 292 a; μεταβολὴν οὐ σμικρὰν βίου μεταλλάττοντας, Legg. VI, 775 c; χώραν ἑτέραν ἐξ ἑτέρας, Parmen. 138 c; χώραν, das Land wechſeln, d. i. in ein anderes Land ziehen, Lycurg. 86, wie τόπον 69; vgl. οὐ γὰρ τὸν τρόπον, ἀλλὰ τὸν τόπον μόνον μετήλλαξεν, Aesch. 3, 78; Plat. ſagt auch τοὺς ἀναξίους εἰς τὴν τῶν ἐπανιόντων χώραν μεταλλάττειν, hinüberführen, Tim. 19 a; — βίον, das Leben wechſeln, ſterben, Isocr. Archid. 12; Pol. 2, 70, 6 u. öfter; auch ohne den Zuſatz, Plat. Ax. 367 c 369 b; Pol. 1, 43, 4 u. oft, u. öfter bei Sp.; — abſol., ſich ändern, wechſeln, Her. 2, 77. — Adj. verb. μεταλλακτός, verändert, Aesch. Spt. 688, Pind. fr. 241.

μεταλλάω, ſchon von den Alten auf μετ' ἄλλα zurückgeführt, alſo nach andern Dingen forſchen, fragen, nachfragen, ſorgfältig, neugierig forſchen; μήτε σὺ ταῦτα ἕκαστα ἴσεισο μηδὲ μετάλλα Il. 1, 550, öfter; τοῦτο δέ τοι ἐρέω, ὅ μ' ἀνείρεαι ἠδὲ μεταλλᾷς, was du mich frageſt u. wonach du forſcheſt, 3, 177, öfter; νῦν δ' ἐθέλω ἔπος ἄλλο μεταλλῆσαι καὶ ἐρέσθαι, Od. 3, 243; οὓς σὺ μεταλλᾷς, nach denen du forſcheſt, fragſt, Il. 10, 125. 13, 780 Od. 24, 321; — τινά, Einen ausfragen, ὅτε νέν σε μεταλλῶσιν ποθέοντες, Od. 16, 287, öfter; τινά τι, Einen nach Etwas fragen, 1, 231. 7, 243 u. öfter; auch τὶ ἀμφί τινι, Etwas über Einen erfinden, 17, 554; ἀμφί τινος, Ap. Rh. 4, 1471. — Bei Pind. μετάλλασέν μιν, Ol. 6, 62, erkl. der Schol. ἐμιλοφρονήσατο, ἐπεστράφη αὐτοῦ, ſchirmen, pflegen, Diſſen „er ſuchte ihn", vgl. Buttm. Lexil. I p. 140. — Adj. verb., εἰ μετάλλατόν τι, Pind. P. 4, 164, wenn es zu erforſchen iſt.

μεταλλεία, ἡ, das Aufſuchen des Waſſers und beſonders der Metalle unter der Erde durch Gruben, Stollen und Schachte, ὅσα ὑπὸ μεταλλείας ὀρυττόμενα, Plat. Critia. 114 e; τὸ πολὺ τοῦ ἀργύρου βαθείαις καὶ κακοπάθοις μεταλλείαις εὑρίσκεται, Ath. VI, 233 e. — Daher = Graben, συνάγοντες μεταλλείας τὰ πηγαῖα ὕδατα, Plat. Legg. IV, 761 c; Mine, D. Sic. 16, 74; Ael. N. A. 16, 15.

μεταλλεῖον, τό, das Metall, Plat. Legg. III, 678 d, σίδηρος καὶ χαλκὸς καὶ πάντα τὰ μεταλλεῖα.

μεταλλεύς, ὁ, wie μεταλλευτής, der Bergmann; Plat. Legg. III, 678 d; D. Sic. 20, 94 u. A.

μεταλλεύσις, ἡ, = μεταλλεία, Palaeph. 10.

μεταλλευτήρ, ῆρος, ὁ, = Folgdm, ὁδούς, Paul. Sil. Ecphr. 204.

μεταλλευτής, ὁ, der nach Metallen und andern Foſſilien, auch Waſſer unter der Erde ſucht, der Bergmann, Minirer, Strab. IX, 407 u. a. Sp., wie Man. 4, 259; — μεταλλευτὴς λίθων, Moeris.

μεταλλευτικός, zum Aufſuchen des Metalls, zum Bergbau gehörig; ἡ μεταλλευτικὴ, der Bergbau, Arist. pol. 1, 11; — metalliſch, κτῆμα, Plat. Legg. VIII, 847 d.

μεταλλευτός, in der Erde aufgeſucht, ausgegraben, wie Metall und dergleichen, Arist. meteor. 3, 6 u. Sp.

μεταλλεύω, in der Erde nach Waſſer, Erzen, Metallen graben, ſuchen, Bergbau treiben und dabei ausgraben, ὁπόσα μεταλλεύεται Plat. Polit. 288 d, Sp., wie Luc. Cont. 11; Minen graben, D. Sic. 18, 70 u. a. Sp.; bei Polyaen. 2, 1, 26 = Einen zur Bergwerksarbeit verurtheilen; übh. = unterſuchen, ausforſchen, vgl. μεταλλάω, die VLL. erkl. ζητῶ, ἐρευνῶ; — τῷ τί μεταλλεύεις τοῦτον μυχόν, Leon. Al. 30 (VI, 302).

μεταλλήγω, ep. = μετα-λήγω.

μεταλλίζω, Einen zur Bergwerksarbeit verurtheilen, Pandect.

μεταλλικός, 1) auf die Bergwerke bezüglich, νόμος, Dem. 37, 35, δίκαι, ib. 36. — 2) von Metall, metalliſch, Plut. Symp. 4, 1, 3 M.

μετάλλιον, τό, v. l. für μεγάλλιον, w. m. ſ.

μεταλλίτης, ιδος, ἡ, metallhaltig, γῆ, Hesych.

μετ-αλλοιόω, umändern, Philo u. a. Sp.

μετ-αλλοίωσις, ἡ, Umänderung, Schol. Aesch. Spt. 690.

μέτ-αλλον, τό (vgl. μεταλλάω, alſo eigentl. das Durchſuchen, der Ort wo man ſucht und das Geſuchte ſelbſt, vgl. Buttm. Lexil. I p. 140), Bergwerke, Gruben, in denen man nach Erz, Metallen, Steinen u. dgl. ſucht; Her. 5, 17; χρύσεα μέταλλα, Goldgruben, 6, 46 (wie Thuc. 1, 100); auch ἄλος μέταλλον, Salzgrube, 4, 185; λευκοῦ λίθου, Strab. XIII, 1, öfter; ἀργύρεια, Silberbergwerke, Thuc. 2, 55; Plut. Them. 4; μέταλλα ὅλα χρυσίου, Luc. Gall. 6. Auch übh. Minen, ἤρξατο πολιορκῶν ὡς ἀπὸ τῶν μετάλλων, Pol. 16, 11, 2. — Sp. auch das in den Gruben Gefundene, das Ausgegrabene, beſ. Erz, Metall.

μεταλλ-ουργεῖον, τό, Ort, wo Metalle verarbeitet werden, D. Sic. 5, 38.

μεταλλ-ουργέω, Metalle verarbeiten, Diosc.

μεταλλ-ουργός, Metalle verarbeitend, Sp.

μεταλλό-χρῡσος, Gold enthaltend, γαῖα, Paul. Sil. 74, 44.

μετ-άλμενος, part. aor. syncop. zu μεθάλλομαι.

μετα-λογίζομαι, ſich anders beſinnen, Schol. Eur. Hec. 857.

μετα-λωφάω (ion. für -λωφάω), nachher ausruhen, aufhören, imperf., Ap. Rh. 1, 1161.

μετα-μάζιος, zwiſchen den Brüſten; ἔβαλε στῆθος μεταμάζιον, er traf den Mann an der Bruſt zwiſchen den Warzen, Il. 5, 19; sp. D., wie Anacr. 16, 30, der ſubſtantiviſch τὸ μεταμάζιον ſagt.

μετα-μαίομαι (ſ. μαίομαι), aufſpüren und zu erlangen ſuchen, ἀστὸς τηλόθι — ἄγραν, Pind. N. 3, 77.

μετα-μανθάνω (ſ. μανθάνω), umlernen, Etwas verlernen (und ſich etwas Anderes anlernen); ὕμνον,

Digitized by Google

μετα-κλεΐζω od. *μεταχληΐζω*, anders nennen, rufen, p. b. E. M. 665, 45.

μετα-κλείω, = Vorigem, *Στροφάδας δὲ μετακλείουσ' ἄνθρωποι*, Ap. Rh. 2, 296.

μετά-κλησις, ἡ, das Abrufen, Rufenlaſſen, nach Hesych. *ἡ κλῆσις δι' ἑτέρου τινός*.

μετα-κλίνω, anderswohin beugen, umbiegen, pass., *πολέμοιο μεταπλινθέντος*, wenn der Kampf ſich anderswohin, auf die andere Seite wendete, Il. 11, 509.

μετά-κλισις, ἡ, das Anderswohinbiegen, Umbiegen, die Umänderung, Sp.

μετα-κλύζω, nachher durch ein Klyſtier abführen, reinigen, Hippocr.

μετα-κλώθω, von Neuem ſpinnen, Sp.

μετα-κοιμίζω, anderswohin in Schlaf, zur Ruhe bringen, übertr., *ποῖ καταλήξει μετακοιμισθὲν μένος ἄτης*, Aesch. Ch. 1072, das Unheil wird geändert u. beſchwichtigt aufhören.

μετά-κοινος, gemeinſchaftlich, *παντὶ δόμῳ μετάκοινος*, Aesch. Eum. 922, vgl. Suppl. 1021.

μετα-κοίνωνος, mit theilnehmend, Hesych.

μετα-κομιδή, ἡ, das Weg- u. Anderswohinſchaffen, Sp.

μετα-κομίζω, weg u. anderswohin ſchaffen, *μετακομισθεῖσα εἰς ἀμείνω τινὰ τόπον*, Plat. Legg. X, 904 d; *ταῦτα εἰς τὴν πατρίδα*, Pol. 9, 10, 2; *εἰκόνες μετακεκομισμένοι*, 40, 8, 10; Hdn. 1, 14, 8; *παρ' ἑτέρου πρὸς ἕτερον*, Luc. Tim. 21.

μετα-κόμισις, ἡ, = *μετακομιδή*, Schol. D. Sic. 2, 16.

μετα-κόνδυλοι, οἱ, u. **μετακόνδυλα**, τά, die Theile zwiſchen den Fingergelenken, Fingerglieder, Poll. 2, 145; Medic.

μετα-κόπτω, umſchlagen, umprägen, *μετακοπὲν νόμισμα*, Polyaen. 6, 9, 1.

μετα-κοσμέω, umordnen, anders ordnen, Arist. de Xenoph. 1, 4; *μετακοσμήσας καὶ νεωτερίσας τὰ περὶ τοὺς ἀνθρώπους*, Luc. Prom. 12; a. Sp.

μετα-κόσμησις, ἡ, das Umordnen, Umgeſtalten; *καὶ μεταβολή*, Plat. Legg. X, 892 a; Plut. Sull. 7.

μετα-κόσμιος, zwiſchen den Weltkörpern; *τὰ μετακόσμια* nannte Epikur den Raum zwiſchen Erde u. Himmel, Zwiſchenwelt, Epicur. bei Cic. fin. 2, 23; Plut. Symp. 8, 9 E. Auch sing., D. L. 10, 89.

μετα-κρούω (ſ. *κρούω*), zurückſtoßen, Sp. (abſ., sc. *τὴν ναῦν*), übertr., ſeine Meinung ändern, Plut. adv. Stoic. 22.

μετα-κτίζω, um-, anderswohin bauen, Strab. XIII, 631.

μετα-κυβεύω, umwürfeln, nach dem Zufall wie mit Würfeln verändern, Sp., auch **μετακύβευσις**.

μετα-κυκλέομαι, von den Geſtirnen, ihren Kreislauf ändern, Plat. Epin. 982 d.

μετα-κυλινδέω, weg u. wo anders hin wälzen, *ἑαυτὸν πρός τι*, Ar. Ran. 537.

μετα-κύμιος, zwiſchen den Wellen; *μετακύμιος ἄτας*, zwiſchen die Wellen des Schickſals tretend, ſie abwendend, Eur. Alc. 91; Numen. bei Euseb. hat auch *μετακυμία*.

μετα-κύνιον, τό, v. l. für *μεσοκύνιον*, Hippiatr.

μετα-κύριον, ertl. Hesych. *φοινικόν*.

μετα-λαγχάνω (ſ. *λαγχάνω*), 1) durch das Loos, das Schickſal einen Theil wovon bekommen, erhalten, *μετέλαχες τύχας Οἰδιπόδα μέρος*, Eur. Suppl. 1077; gew. c. gen., Plat. Rep. IV, 429 a u. ſonſt, auch Gorg. i. A., von Tim. lex. falſch *ἀφυστερεῖν*, *ἀποτυγχάνειν τοῦ κλήρου* ertl.; *ὅσα δένδρα κάλλους μετείληχεν*, Luc. Amor. 12. — 2) auch tranſ., einen Antheil wovon geben, zugeſtehen, *Δυκοῦργος τοῖς ἐμμείνασι πολιτείας μεταλαγχάνει*, Ael. V. H. 12, 43; vgl. Plut. Aristid. 6.

μετα-λαμβάνω (ſ. *λαμβάνω*), 1) Theil woran nehmen, c. gen., *καμάτου*, Pind. N. 10, 79, wie Ar. Plut. 370; vollſtändiger, *Ἄρεως μοῖραν μεταλαβὼν ἔχει τινά*, Eur. Bacch. 302, wie Her. *τῶν ἐπίπλων τὰ ἡμίσεα μεταλαξεῖν*, 6, 23; *τῆς λητης*, 4, 64; *ἀμείνονος μοίρας*, Plat. Phaedr. 248 e, öfter; auch *ὅταν μὴ μέλετός τι μεταλαμβάνῃ*, Rep. VIII, 565 a; *ἐὰν ὁ δεώκων μὴ μεταλάβῃ τὸ πέμπτον μέρος τῶν ψήφων*, Legg. XII, 948 d, öfter; Andoc. 1, 33 u. öfter bei den Oratt., *ὀλίγας ψήφους*, Dem. 59, 10; Sp. — Auch im med., *τούτου μεταλαμβάνονται τοῦ ὀνόματος Δυδοί*, Her. 4, 45, ſie nehmen ihn für ſich, eignen ihn ſich zu. — 2) nach einem Andern nehmen, Xen. re equ. 10, 6, *λόγον*, nach einem Andern das Wort nehmen, antworten, Pol. 17, 2, 2. 29, 9, 1; auch ohne den Zuſatz, antworten, 10, 38, 1 u. öfter; abſol., *ἅμα τῷ μεταλαβεῖν τὸ τῆς νυκτός*, mit dem Eintreten der Nacht, 15, 30, 2; häufig auch *τὴν ἀρχήν*, *τὴν στρατηγίαν*, die Prätur nach Einem übernehmen, ihm im Amte folgen, 5, 40, 6. 4, 37, 7. — 3) anders nehmen, ändern, vertauſchen, *τὸν πόλεμον ἀντ' εἰρήνης*, Thuc. 1, 120, vgl. 6, 87; *ὅταν τὰ ἀλλήλων ὄργανα μεταλαμβάνωσι καὶ τὰς τιμάς*, Plat. Rep. IV, 434 b; *ἱμάτια*, die Kleider wechſeln, Xen. Cyr. 4, 5, 4, wie *τὰς ἐσθῆτας*, Pol. 3, 78, 3; *τὴν σκευήν*, Luc. Nigr. 24; auch *ἔθη*, Pol. 6, 25, 11, öfter; auch *μετέλαβον τὴν Ἑλληνικὴν κατασκευὴν τῶν ὅπλων*, ſie änderten ihre Waffen u. nahmen die griechiſchen an, 6, 25, 8. — Auf eine andere Weiſe faſſen, ſagen, auslegen, Philostr.; bei Ath. VIII, 336 f = parodiren.

μετα-λαμπαδεύομαι, mit den Fackeln wechſeln, im Wettlauf die Fackel einem Andern übergeben, Clem. Al. strom. p. 503.

μετ-αλγέω, hinterdrein Schmerz empfinden, bereuen; *τί μεταλγεῖς τὸ δίκαιον ἔρξας*; Aesch. Suppl. 400.

μετ-αλθήσκω (ſ. *ἀλθήσκω*), umwachſen laſſen, d. i. im Wachſen umgeſtalten, *μεταλθήσκοντας ὀδόντας ἀνδράσι τευχηστῆσι*, in gewaffnete Männer, Ap. Rh. 3, 414.

μετα-λήγω, nachher aufhören, ablaſſen, von Etwas, *μεταλλήξαντι χόλοιο*, Il. 9, 157. 261. 299, H. h. Cer. 340, überall in der epiſchen Form mit doppeltem λ.; *μεταλλήγεσκεν*, Ap. Rh. 3, 951.

μετα-ληπτικός, ἡ, όν, fähig theilzunehmen, theilnehmend, *τινός*, Plut. plac. phil. 1, 19. — Zur *μετάληψις* gehörig, Gramm.

μετά-ληψις, ἡ, das Theilnehmen, die Theilnahme, *λόγων*, Plat. Rep. VII, 539 d. — Veränderung, Vertauſchung, Theaet. 173 d u. Sp.; *ἐκ μεταλήψεως τοῖς ξίφεσι χρῆσθαι*, d. i. den Speer mit dem Schwerte vertauſchen u. dies brauchen, Pol. 2, 33, 4; übh. Veränderung, *σχήματος*, 9, 20, 2; *τῆς ἀρχῆς*, die Nachfolge im Amte, 31, 21, 3. — Bei den Rhetoren von verſchiedenen Figuren. — Auch = Auslegung, Deutung.

μετ-αλλαγή, ἡ, der Austauſch, die Veränderung, *συντυχίας*, Eur. Herc. Fur. 766; bei Soph. Phil.

Digitized by Google

1119, ἄλλος δ' ἐν μεταλλαγῇ πολυμηχάνου ἀνδρὸς ἐρίσσει, heißt es „der Bogen befindet ſich nach „dem Wechſel des Herrn in des erfinderiſchen Mannes „Beſitz"; oft in Proſa; μ. ἡμέρας, von einer Sonnenfinſterniß, Her. 1, 74; Plat. Theaet. 199 c; κοινωνίας τε καὶ μεταλλαγαῖς εἰς ἄλληλα, Tim. 61 c; ὅτι ἡ ξυμμαχία οὐκ εἰρήνη, ἀλλὰ πολέμου μετ. ἐστί, Xen. Hell. 7, 4, 10; — βίου, der Tod, Plut. cons. ad Apoll. i. A.; auch ohne βίου, D. Cass. 57, 4.

μετ-αλλακτήρ, ῆρος, ὁ, der Verwechſelnde, Vertauſchende, μισῶ μεταλλακτῆρα πουλύπουν χροός, der die Farbe wechſelt, Ion trag. b. Ath. VII, 318 e.

μετ-άλλαξις, ἡ, = μεταλλαγή, Xen. Cyn. 4, 4; Poll. 5, 61.

μεταλλ-άρχης, ὁ, der Bergwerksvorſteher, Sp.

μετ-αλλάσσω, att. -αλλάττω, austauſchen, verändern; φύσιν, Soph. frg. 713, wie Ar. Av. 117; θέσμια μεταλλάξας, Her. 1, 59; τοὔνομα, Plat. Polit. 292 a; μεταβολὴν οὐ σμικρὰν βίου μεταλλάττοντας, Legg. VI, 775 c; χώραν ἑτέραν ἐξ ἑτέρας, Parmen. 138 c; χώραν, das Land wechſeln, d. i. in ein anderes Land ziehen, Lycurg. 86, wie τόπον 69; vgl. οὐ γὰρ τὸν τρόπον, ἀλλὰ τὸν τόπον μόνον μετήλλαξεν, Aesch. 3, 78; Plat. ſagt auch τοὺς ἀναξίους εἰς τὴν τῶν ἐπανιόντων χώραν μεταλλάττειν, hinüberführen, Tim. 19 a; — βίον, das Leben wechſeln, ſterben, Isocr. Archid. 12; Pol. 2, 70, 6 u. öfter; auch ohne den Zuſatz, Plat. Ax. 367 c 369 b; Pol. 1, 43, 4 u. oft, u. öfter bei Sp.; — abſol., ſich ändern, wechſeln, Her. 2, 77. — Adj. verb. μεταλλακτός, verändert, Aesch. Spt. 688, Pind. fr. 241.

μεταλλάω, ſchon von den Alten auf μετ' ἄλλα zurückgeführt, alſo nach andern Dingen forſchen, fragen, nachfragen, ſorgfältig, neugierig forſchen; μήτε σὺ ταῦτα ἕκαστα ἐρείσεο μηδὲ μετάλλα Il. 1, 550, öfter; τοῦτο δέ τοι ἐρέω, ὃ μ' ἀνείρεαι ἠδὲ μεταλλᾷς, was du mich frageſt u. wonach du forſcheſt, 3, 177, öfter; νῦν δ' ἐθέλω ἔπος ἄλλο μεταλλῆσαι καὶ ἐρέσθαι, Od. 3, 243; οὓς σὺ μεταλλᾷς, nach denen du forſcheſt, fragſt, Il. 10, 125. 13, 780 Od. 24, 321; — τινά, Einen ausfragen, ὅτε νίν σε μεταλλῶσιν πεθέοντες, Od. 16, 287, öfter; τινά τι, Einen nach Etwas fragen, 1, 231. 7, 243 u. öfter; auch τὶ ἀμφί τινι, Etwas über Einen erkunden, 17, 554; ἀμφί τινος, Ap. Rh. 4, 1471. — Bei Pind. μετάλλασέν μιν, Ol. 6, 62, erkl. der Schol. ἐφολοφρονήσατο, ἐπεστράφη αὐτοῦ, ſchirmen, pflegen, Diſſen „er ſuchte ihn", vgl. Buttm. Lexil. I p. 140. — Adj. verb., εἰ μετάλλατόν τι, Pind. P. 4, 164, wenn es zu erforſchen iſt.

μετάλλεια, ἡ, das Aufſuchen des Waſſers und beſonders der Metalle unter der Erde durch Gruben, Stollen und Schachte, ὅσα ὑπὸ μεταλλείας ὀρυττόμενα, Plat. Critia. 114 e; τὸ πολὺ τοῦ ἀργύρου βαθείαις καὶ κακοπάθοις μεταλλείαις εὑρίσκεται, Ath. VI, 233 e. — Daher = Graben, συνάγοντες μεταλλείας τὰ πηγαῖα ὕδατα, Plat. Legg. IV, 761 c; Mine, D. Sic. 16, 74; Ael. N. A. 16, 15.

μεταλλεῖον, τό, das Metall, Plat. Legg. III, 678 d, εἴδηρος καὶ χαλκὸς καὶ πάντα τὰ μεταλλεῖα.

μεταλλεύς, ὁ, wie μεταλλευτής, der Bergmann; Plat. Legg. III, 678 d; D. Sic. 20, 94 u. A.

μεταλλεύσις, ἡ, = μεταλλεία, Palaeph. 10.

μεταλλευτήρ, ῆρος, ὁ, = Folgdm, ὀδούς, Paul. Sil. Ecphr. 204.

μεταλλευτής, ὁ, der nach Metallen und andern Foſſilien, auch Waſſer unter der Erde ſucht, der Bergmann, Minirer, Strab. IX, 407 u. a. Sp., wie Man. 4, 259; — μεταλλευτὴς λίθων, Moeris.

μεταλλευτικός, zum Aufſuchen des Metalls, zum Bergbau gehörig; ἡ μεταλλευτική, der Bergbau, Arist. pol. 1, 11; — metalliſch, κτῆμα, Plat. Legg. VIII, 847 d.

μεταλλευτός, in der Erde aufgeſucht, ausgegraben, wie Metall und dergleichen, Arist. meteor. 3, 6 u. Sp.

μεταλλεύω, in der Erde nach Waſſer, Erzen, Metallen graben, ſuchen, Bergbau treiben und dabei ausgraben, ὁπόσα μεταλλεύεται Plat. Polit. 288 d, Sp., wie Luc. Cont. 11; Minen graben, D. Sic. 18, 70 u. a. Sp.; bei Polyaen. 2, 1, 26 = Einen zur Bergwerksarbeit verurtheilen; übh. = unterſuchen, ausforſchen, vgl. μεταλλάω, die VLL. erkl. ζητῶ, ἐρευνῶ; — τῷ τί μεταλλεύεις τοῦτον μυχόν, Leon. Al. 30 (VI, 302).

μεταλλήγω, ep. = μετα-λήγω.

μεταλλίζω, Einen zur Bergwerksarbeit verurtheilen, Pandect.

μεταλλικός, 1) auf die Bergwerke bezüglich, νόμος, Dem. 37, 35, δίκαι, ib. 36. — 2) von Metall, metalliſch, Plut. Symp. 4, 1, 3 M.

μετάλλιον, τό, v. l. für μεγάλλιον, w. m. ſ.

μεταλλῖτις, ιδος, ἡ, metallhaltig, γῆ, Hesych.

μετ-αλλοιόω, umändern, Philo u. a. Sp.

μετ-αλλοίωσις, ἡ, Umänderung, Schol. Aesch. Spt. 690.

μέτ-αλλον, τό (vgl. μεταλλάω, alſo eigentl. das Durchſuchen, der Ort wo man ſucht und das Geſuchte ſelbſt, vgl. Buttm. Lexil. I p. 140), Bergwerke, Gruben, in denen man nach Erz, Metallen, Steinen u. dgl. ſucht; Her. 5, 17; χρύσεα μέταλλα, Goldgruben, 6, 46 (wie Thuc. 1, 100); auch ἅλὸς μέταλλον, Salzgrube, 4, 185; λευκοῦ λίθου, Strab. XIII, 1, öfter; ἀργύρεια, Silberbergwerke, Thuc. 2, 55; Plut. Them. 4; μέταλλα ὅλα χρυσίου, Luc. Gall. 6. Auch übh. Minen, ἤρξατο πολιορκῶν δὰ τῶν μετάλλων, Pol. 16, 11, 2. — Sp. auch das in den Gruben Gefundene, das Ausgegrabene, beſ. Erz, Metall.

μεταλλ-ουργεῖον, τό, Ort, wo Metalle verarbeitet werden, D. Sic. 5, 38.

μεταλλ-ουργέω, Metalle verarbeiten, Diosc.

μεταλλ-ουργός, Metalle verarbeitend, Sp.

μεταλλό-χρῡσος, Gold enthaltend, γαῖα, Paul. Sil. 74, 44.

μετ-άλμενος, part. aor. syncop. zu μεθάλλομαι.

μετα-λογίζομαι, ſich anders beſinnen, Schol. Eur. Hec. 857.

μετα-λωφέω (ion. für -λωφάω), nachher ausruhen, aufhören, imperf., Ap. Rh. 1, 1161.

μετα-μάζιος, zwiſchen den Brüſten; ἔβαλε στῆθος μεταμάζιον, er traf den Mann an der Bruſt zwiſchen den Warzen, Il. 5, 19; sp. D., wie Anacr. 16, 30, der ſubſtantiviſch τὸ μεταμάζιον ſagt.

μετα-μαίομαι (ſ. μαίομαι), aufſpüren und zu erlangen ſuchen, ἀστὸς τηλόθι — ἄγραν, Pind. N. 3, 77.

μετα-μανθάνω (ſ. μανθάνω), umlernen, Etwas verlernen (und ſich etwas Anderes anlernen); ὕμνον,

Digitized by Google

Aesch. Ag. 692; Ar. Plut. 924; *τὴν γλῶσσαν*, verlernen, Her. 1, 57; eines Beſſern belehrt werden, Plat. Rep. III, 413 a u. Sp., wie Luc. Hermot. 84.

μετ-αμείβω, umtauſchen, umwechſeln, Pind. in dor. Form, *ἐσλὸν πήματος πεδάμειψαν*, Ol. 12, 12; *ἐκ βοὸς πάλιν μετάμειβε γυναῖκα*, verwandelte in eine Frau, Mosch. 2, 52; *φρένα τινί*, Nonn. D. 4, 182. — Häufiger im med., *μεταμειβόμενοι δ' ἐναλλάξ*, abwechſelnd, Pind. N. 10, 55, *ἐκ προτέρων μεταμειψάμενος καμάτων χάριν Διός*, P. 3, 96, ſie hatten ſich eingetauſcht; *μυριάδας ἀγαθῶν ἑτέρας ἑτέραις μεταμειβομένα πόλις*, Eur. Phoen. 838.

μετ-άμειψις, ἡ, das Umwechſeln, Vertauſchen, Schol. Aesch. Prom. 670.

μετα-μέλεια, ἡ, Aenderung des Vorſatzes, Entſchluſſes, *ἐν τῇ ὑμετέρᾳ περὶ Μιτυληναίων μεταμελείᾳ*, Thuc. 3, 37; Reue, Plat. Rep. IX, 577 e; *μεταμελείας ἐμπιπλὰς αὐτήν*, Legg. V, 727 c; Arist. Eth. 3, 1 u. Sp., wie Pol. 1, 39, 14; auch im plur., *λαμβάνειν μεταμελείας*, Thuc. 1, 34.

μετα-μέλομαι, = *μεταμέλομαι*, Sp.

μετα-μελητικός, ἡ, ὁν, zur Reue gehörig, geneigt, Arist. Eth. 7, 7.

μετα-μελητός, bereu't, Schol. Il. 1, 526.

μετα-μέλη, ἡ, ion. = *μεταμέλεια*, Her. vit. Hom. 19.

μετά-μελος, ὁ, die Reue, Thuc. 7, 55 u. Sp., wie Con. 23. — Ein adj. *μετάμελος*, reuevoll, D. Sic. exc. Vat. lib. 25, 2; aber Plat. Phaed. 113 e iſt *μεταμέλον* zu accentuiren, ſ. *μεταμέλω*.

μετα-μέλπομαι, zwiſchen, unter Andern ſingen und tanzen, *τισί*, H. h. Apoll. 197.

μετα-μέλω (ſ. *μέλω*), act. nur 3. Perſon; *μεταμέλει μοι*, es gereuet mich, *πόνος*, Aesch. Eum. 741; *οἶμαι δέ σοι ταῦτα μεταμελήσειν*, Ar. Nubb. 1098; *τῷ Ἀρίστωνι μετέμελε τὸ εἰρημένον*, Her. 6, 63; und mit dem gen. der Sache, *ὡς ἐκείνοις μὲν τότε μεταμέλει ὧν ἂν εὖ ποιήσωσιν*, Plat. Phaedr. 231 a; Xen. Cyr. 5, 1, 22; Sp., *οὐ μεταμέλει μοι τῆς αἱρέσεως*, Luc. Hermot. 21. — Zum dat. der Perſon tritt ein partic., welches den Gegenſtand der Reue ausdrückt, *μετεμέλησέ σφι ταῦτα ποιήσασι*, ſie bereu'ten dies gethan zu haben, Her. 1, 130; *μετεμέλησέ οἱ τὸν Ἑλλήσποντον μαστιγώσαντι*, 7, 54, es reu'te ihn den Hellespont gepeitſcht zu haben; *οὔτε νῦν μοι μεταμέλει οὕτως ἀπολογησαμένῳ*, Plat. Apol. 38 e; das partic. neutr., *μεταμέλον αὐτοῖς*, da ſie es bereu'ten, Phaed. 113 e, wie Isocr. 18, 60, *τῶν μὲν ἀνηλωμένων μεταμέλον αὐτοῖς*. — Med. *μεταμέλομαι*, fut. *μεταμελήσομαι*, Reue haben, theils abſolut, Xen. Cyr. 4, 6, 5, *εἰς τὸ μεταμελησόμενον προϊέναι* Mem. 2, 6, 23, die Reue, theils c. partic., *μετεμέλοντο οὐκ ἀναστάντες*, ſie bereu'ten nicht aufgeſtanden zu ſein, Thuc. 7, 50, vgl. 4, 27; *τινί* und *ἐπί τινι*, Plut. Timol. 6 u. öfter; *περί τινος*, Phalar. — Wie das act. conſtruirt, *μεταμέλεσθαι πολλάκις αὐτοῖς*, Plat. Dem. 382 d. — Uebh. = ſeinen Vorſatz, ſeine Meinung ändern, Pol. 4, 50, 6. 25, 5, 11.

μετα-μελλημένως, bereuend, Sp.

μετα-μέλησις, ἡ, Gegenſatz von *προμήθεια*, das Nachbedachtſein, wenn man erſt nach der That klug wird; Hesych. erkl. *μετάνοια*.

μετα-μίγνῡμι (ſ. *μίγνῡμι*), dazwiſchen, darunter miſchen, *τινί τι*, z. B. *κτῆμα*, *ὁπόσσα τοι ἔστι, τοῖσιν Ὀδυσσῆος μεταμίξομεν*, Od. 22, 221.

μετα-μίξ, unter einander gemiſcht, Hesych.

μετά-μιξις, ἡ, das Vermiſchen, Umändern durch Vermiſchung.

μετα-μίσγω, = *μεταμίγνυμι*; Od. 18, 310; Hippocr.

μετα-μορφόω, umgeſtalten, in eine andere Geſtalt verwandeln; *τὴν Νέμεσιν ποιεῖ εἰς ἰχθὺν μεταμορφουμένην*, Ath. VIII, 334 c; Luc. Asin. 11 u. a. Sp.

μετα-μόρφωσις, ἡ, das Umgeſtalten, die Verwandlung in eine andere Geſtalt, Luc. Halc. 1 de salt. 57.

μετα-μόσχευσις, ἡ, die Umpflanzung, Geop.

μετα-μοσχεύω, umpflanzen, Sp., Hesych. erkl. *μεταφυτεύω*.

μετ-αμπ-έχω, oder **-αμπίσχω** (ſ. *ἀμπέχω*), umkleiden, anlegen, im med. übertr., *τὴν χαλεπωτάτην δουλείαν ἀντὶ ἐλευθερίας μεταμπισχόμενος*, Plat. Rep. VIII, 569 c.

μετ-αμύνω, mit abwehren, beiſtehen, alte v. l. für das jetzt aufgenommene *ἐπαμύνειν*, Lys. 3, 16.

μετ-αμφιάζω, = Folgdm, Phalaec. 3 (VI, 165). — Im med., D. Sic. 16, 11, Luc. Hermot. 86; auch übertr., *ὑποδυσάμενος Πυθαγόραν τίνας μετημφιάσω μετ' αὐτόν*, Gall. 19. — Bei Plut. de Alex. fort. II, 8 ſteht *μεταμφιέζουσι*.

μετ-αμφι-έννυμι (ſ. *ἕννυμι*), umziehen, ein anderes Kleid anziehen, *φοινικικῶς μεταμφιεννύς*, D. L. 7, 25. — Gew. med.; *μεταμφιέσασθαι τὴν Ῥωμαίων στολήν*, ſein Kleid aus- und das römiſche anziehen, Hdn. 3, 5, 9; vgl. Theopomp. bei Ath. XII, 533 b, *ὁπότε τῶν πολιτῶν τινα ἴδοι κακῶς ἠμφιεσμένον κελεύειν αὐτῷ μεταμφιέννυσθαι τῶν νεανίσκων τινὰ τῶν συνακολουθούντων αὐτῷ*.

μεταμόλιος, ſchlechte Schreibart für das Folgde vor Wolf; Hesych. erkl. *ἐμπόλεμος*, von *μῶλος*.

μεταμόνιος, ſchon von den Alten auf *μετά* u. *ἄνεμος* zurückgeführt, und *μάταια, ἀνεμοφόρητα* erkl., vgl. *ἀνεμώλιος*, welches Wort auch die Schreibung *μεταμώλιος* rechtfertigen ſollte, die aber nach den beſſern mss. in Hom. u. Pind. verworfen iſt; eigtl. mit dem Winde dahingetragen, d. i. nichtig, vergeblich, ohne Erfolg; *τὰ δὲ πάντα θεοὶ μεταμώνια θεῖεν*, Il. 4, 363; *μή μοι μεταμώνια νήματ' ὄληται*, Od. 2, 98. 19, 143. 24, 133, ungenütztes Garn, vergeblich gemachtes, nicht gebrauchtes Geſpinnſt; *μεταμώνια βάζειν*, nichtiges Zeug reden, in den Wind ſchwatzen, Od. 18, 332. 392; *ἐλπίδες ἀνδρῶν τέμνουσαι πολλὰ ψεύδη μεταμώνια*, Pind. Ol. 12, 6, u. öfter; *μεταμώνια θηρεύων ἀπράντοις ἐλπίσιν*, P. 3, 23; die Ableitung iſt noch mehr zu erkennen bei Ar. Pax 117, *ὡς σὺ μετ' ὀρνίθων — ἐς κόρακας βαδεῖ μεταμώνιος*.

μετ-ανα-γιγνώσκω (ſ. *γιγνώσκω*), Einen auf eine andere Meinung bringen, umſtimmen, *ἐξ ἀέλπτων Ἀΐας μετανεγνώσθη θυμοῦ τ' Ἀτρεΐδαις*, Soph. Ai. 704.

μετα-ναίτης, ὁ, der ſeinen Wohnort vertauſcht hat und wo anders wohnt, = *μετανάστης*, Hes. Th. 401.

μετ-ανα-πείθω, = *μεταπείθω*, Hesych. hat *μετανεπείσθη* als Erkl. von *μετεγνώσθη*.

μετ-ανα-στάσιος, von einem Orte zum andern gebracht, Nonn.

μετ-ανά-στασις, ἡ, Umzug von einem Orte zum

Digitized by Google

andern, bes. erzwungene Umsiedelung, Thuc. 1, 2, *οὐ ῥᾳδίως τὰς μεταναστάσεις ἐποιοῦντο*, 2, 16; Xen. Mem. 3, 5, 12; Pol. 34, 1, 3 u. a. Sp.

μετ-ανά-στατος, von seinem Wohnort fort u. in ein anderes Land geführt, Sp., auch *γῆ*, ein Land, dessen Bewohner fortgeführt sind.

μετα-ναστεύω (vom Folgdn), weg und anderswohin ziehen, auswandern, Synes. u. a. Sp.

μετα-νάστης, *ὁ* (*ναίω*), der von einem Orte weg und anders wohin Ziehende, der sich in der Fremde ansiedelt und dort im Vergleich mit dem eingebornen, einheimischen Bürger geringere Rechte besaß; daher mit Geringschätzung gesagt *ὡσεί τιν' ἀτίμητον μετανάστην*, Il. 9, 648, wie einen heimathlosen Fremdling oder Einsassen, wie 16, 59, wo es auf ein fem. geht u. es im Alterthum die v. l. *μετανάστιν* gab; *μοῦνοι ἐόντες οὐ μετανάσται τῶν Ἑλλήνων*, Her. 7, 161, von den Athenern, die sich bekanntlich rühmten, Autochthonen, keine Einwanderer zu sein; *πάτρης*, der Verbannte, Synes. ep. 67; Man. 2, 490. — Arat. nennt 457 die Planeten so im Gegs. der Fixsterne.

μετα-νάστιος, den *μετανάστης* betreffend, auswandernd, weggehend; *Νύμφαι μετανάστιοι*, Ep. ad. (IX, 814); Nonn. D. 1, 110.

μετα-νάστρια, *ἡ*, fem. zu *μετανάστης*, *σκοπέλων μετ. πέρδιξ*, Agath. 85 (VII, 204), die Felsen verlassend und weggehend.

μετα-νέμω (s. *νέμω*), unter mehrere vertheilen (?).

μετα-νέομαι (s. *νέομαι*), weg und anders wohin gehen, *μετανεύμενος* Mus. 205.

μετ-ανθέω, umblühen, anders blühen, seine Farbe wechseln; Aristaen. 1, 11; Philostr.

μετα-νίζω (s. *νίζω*), umspülen, zw.

μετα-νιπτρίς, *ίδος*, *ἡ*, *κύλιξ*, Poll. 6, 31, *ἣν μετὰ τὸ ἀπονίψασθαι ἔλαβον*, der letzte Becher beim Mahle nach dem Händewaschen; *τὴν μετανιπτρίδα τῆς ὑγιείας ἔγχεον*, Nicostrat. bei Ath. XV, 693 a; vgl. Philoxen. ib. XI, 487 a.

μετά-νιπτρον, *τό*, = Vorigem, Ath. XI, 486; Hesych. etkl. *ἡ ὑστάτη πόσις*.

μετα-νίσσομαι (s. *νίσσομαι*), hinüber, auf die andere Seite gehen; *ἦμος δ' Ἠέλιος μετενίσσετο βουλυτόνδε*, Il. 16, 779, Od. 9, 58, sobald Helios zum Stierabspannen, d. i. zur abendlichen Seite des Himmels hinüberwandelte; — nach Einem gehen, um ihn zu ereilen, *μετανίσσεαι αὐτόν*, Pind. P. 5, 8; Eur. Troad. 131.

μετ-αν-ίστημι (s. *ἵστημι*), Einen von seinem Wohnsitz aufstehen lassen und ihn anderswohin führen, *εἰς Ἕλλας πόλεις*, Pol. 9, 26, 7, u. absolut, 3, 5, 5; — in den intr. tempp. = von einem Orte weg, wo anders hingehen; *μὴ σὺν' ἀδικηθῶ σοι πιστεύσας μεταναστάς*, Soph. O. C. 172; *μεταναστήσομαι*, ich werde fortgehen, Plat. Conv. 223 a; *οἵπερ μετανέστησαν παρ' Ἀγραίους*, Thuc. 3, 114; Sp., wie Philo.

μετα-νοέω, seinen Sinn ändern, eigtl. umdenken; *μετανοήσας εἶπον*, Plat. Euthyd. 279 c; *ἠναγκαζόμεθα μετανοεῖν*, Xen. Cyr. 1, 1, 3; Sp., *δέδια, μὴ ὕστερον μετανοήσητε*, Luc. D. Mort. 10, 1; c. partic., am. 36; bereuen, bes. im N. T., wo es auch mit *ἀπό*, *ἐκ τινος* verbunden wird; — nachher überdenken, im Gegs. von *προνοεῖν*, Epicharm. bei Stob. fl. 1, 14.

μετα-νοητικός, *ἡ*, *όν*, seinen Sinn ändernd, bereuend, Sp.

μετά-νοια, *ἡ*, die Sinnesänderung, Reue, Pol. 4, 66, 7; das zur besseren Einsicht Gelangen, 18, 16, 7 u. Sp., wie Luc. Merc. cond. 42; Plut. u. N. T.

μετ-αντλέω, umschöpfen, aus einem Gefäß in ein anderes schöpfen, Pallad. 72 (IX, 180).

μίτακα, *ἡ*, auch *μάταξα* geschrieben, ein Fremdwort, rohe Seide, u. Seide überhaupt, Sp.

μετάξιον, *τό*, dim. zum Vorigen, Sp.

μεταξύ (vgl. *μετά*, *μέσος*), zwischen, dazwischen; *μάλα πολλὰ μεταξὺ οὔρεα*, sehr viele Berge liegen dazwischen, Il. 1, 156; H. h. Merc. 159; *μεταξὺ δ' ἁλκὰ δι' ὀλίγου τείνει πύργος*, Aesch. Spt. 762; *τὰ δὲ μεταξὺ τούτων μηδαμῶς γίγνου κακός*, Soph. O. C. 292, inzwischen, bis dahin; so c. gen. auch Eur., *ξίφους μεταξὺ καὶ πυρᾶς Ἀχιλλέως*, Hec. 437, wie Her. *σκευὴν μεταξὺ ἔχουσι πεποιημένην τῆς τε Περσικῆς καὶ τῆς Πακτυϊκῆς*, 7, 85; *μεταξὺ τούτων γιγνόμενον*, dazwischen kommen, Plat. Parm. 152 c; auch vollständiger, *μεταξὺ τούτοιν ἁμφοῖν ἐν μέσῳ ὄν*, Rep. IX, 583 c; mit dem Artikel, *αἱ μεταξὺ τῶν λόγων διηγήσεις*, Theaet. 143 c, wie *ὁ μεταξὺ τῆς δίκης τε καὶ τοῦ θανάτου χρόνος*, die dazwischenliegende, die Zwischenzeit, Phaed. 58 c; vgl. *ὑφ' ἡμῶν τῶν μεταξὺ ὄντων τοῦ κακοῦ τε καὶ ἀγαθοῦ*, Lys. 220 d; *ἐν τῷ μεταξύ*, in dem Zwischenraume, Thuc. 4, 25; — *μεταξὺ τὸν λόγον καταλύειν*, in der Mitte die Rede abbrechen, Plat. Gorg. 505 c. — Mit dem partic. = während, *μεταξὺ ὀρύσσων*, während er grub, mitten im Graben, Her. 2, 158; *πολλαχοῦ δή με ἐπέσχε λέγοντα μεταξύ*, Plat. Apol. 40 b, während ich sprach, vgl. Phaedr. 234 d, öfter; *μεταξὺ λέγων ἐνεθυμήθην*, Dem. 24, 122; Sp., wie *λουόμενος μεταξύ*, während des Badens, Luc. Nigr. 13; — *μεταξὺ ὑπολαβών*, sc. *λέγοντος*, dazwischen das Wort nehmend, unterbrechend, Xen. An. 3, 1, 27; *μεταξὺ τῶν λόγων*, à propos, Plat. Phaedr. 230 a; Apollod. Gel. bei Poll. 10, 93. — Auch bei Sp., *τὸ μεταξὺ διάστημα θερινῶν ἀνατολῶν καὶ μεσημβρίας*, Pol. 3, 37, 4; *ἔτι μεταξὺ αὐτοῦ λέγοντος*, 15, 23, 4, während er noch redete, wie Luc. Cont. 6 u. a. Sp.; vgl. Jacobs zu Achill. Tat. p. 891.

μεταξυ-λογέω, dazwischen reden, beim Sprechen Zwischensätze machen, von der Sache ab- und wieder auf sie zurückkommen, Sp.

μεταξυ-λογία, *ἡ*, das Zwischenreden, im Sprechen Zwischensätze Machen, Theon. progymnasm. 4 u. a. Sp., Parenthese, Schol. Thuc. 2, 31.

μεταξύτης, *ητος*, *ἡ*, das Dazwischensein, der Zwischenraum; Nicom. harm. 11; S. Emp. adv. astrol. 78.

μεταξυ-τρι-γλύφιον, *τό*, in der Baukunst, der Zwischenraum zwischen den Dreischlitzen, *τρίγλυφα*, Sp.

μετα-παιδ-αγωγέω, = Folgdm, Luc. Nigr. 13, l. d.

μετα-παιδεύω, umerziehen, anders erziehen und unterrichten als vorher, Luc. Gymn. 17 u. öfter.

μετα-παιφάσσομαι, hin- und herfahren, vom Blitz, Ap. Rh. 3, 1266.

μετα-παρα-δίδωμι (s. *δίδωμι*), Einem nach dem Andern übergeben, Iambl. u. a. Sp.

μετα-παρα-λαμβάνω (s. *λαμβάνω*), Gegensatz zum

Digitized by Google

Aesch. Ag. 692; Ar. Plut. 924; *τὴν γλῶσσαν*, verlernen, Her. 1, 57; eines Beſſern belehrt werden, Plat. Rep. III, 413 a u. Sp., wie Luc. Hermot. 84.

μετ-αμείβω, umtauſchen, umwechſeln, Pind. in dor. Form, *ἑσλὸν πήματος πεδάμειψαν*, Ol. 12, 12; *ἐκ βοὸς πάλιν μετάμειβε γυναῖκα*, verwandelte in eine Frau, Mosch. 2, 52; *φρένα τινί*, Nonn. D. 4, 182. — Häufiger im med., *μεταμειβόμενοι δ' ἐναλλάξ*, abwechſelnd, Pind. N. 10, 55, *ἐκ προτέρων μεταμειψάμενος καμάτων χάριν Διός*, P. 3, 96, ſie hatten ſich eingetauſcht; *μυριάδας ἀγαθῶν ἑτέρας ἑτέραις μεταμειβομένα πόλις*, Eur. Phoen. 838.

μετ-άμειψις, ἡ, das Umwechſeln, Vertauſchen, Schol. Aesch. Prom. 670.

μετα-μέλεια, ἡ, Aenderung des Vorſatzes, Entſchluſſes, *ἐν τῇ ὑμετέρᾳ περὶ Μιτυληναίων μεταμελείᾳ*, Thuc. 3, 37; Reue, Plat. Rep. IX, 577 e; *μεταμελείας ἐμπιπλὰς αὐτήν*, Legg. V, 727 c; Arist. Eth. 3, 1 u. Sp., wie Pol. 1, 39, 14; auch im plur., *λαμβάνειν μεταμελείας*, Thuc. 1, 34.

μετα-μέλομαι, = *μεταμέλομαι*, Sp.

μετα-μελητικός, ἡ, ὁν, zur Reue gehörig, geneigt, Arist. Eth. 7, 7.

μετα-μελητός, bereu't, Schol. Il. 1, 526.

μετα-μέλη, ἡ, ion. = *μεταμέλεια*, Her. vit. Hom. 19.

μετά-μελος, ὁ, die Reue, Thuc. 7, 55 u. Sp., wie Con. 23. — Ein adj. *μετάμελος*, reuevoll, D. Sic. exc. Vat. lib. 25, 2; aber Plat. Phaed. 113 e iſt *μεταμέλον* zu accentuiren, ſ. *μεταμέλω*.

μετα-μέλπομαι, zwiſchen, unter Andern ſingen und tanzen, *τισί*, H. h. Apoll. 197.

μετα-μέλω (ſ. *μέλω*), act. nur 3. Perſon; *μεταμέλει μοι*, es gereuet mich, *πόνος*, Aesch. Eum. 741; *οἶμαι δέ σοι ταῦτα μεταμελήσειν*, Ar. Nubb. 1098; *τῷ Ἀρίστωνι μετέμελε τὸ εἰρημένον*, Her. 6, 63; und mit dem gen. der Sache, *ὡς ἐκείνοις μὲν τότε μεταμέλει ὧν ἂν εὖ ποιήσωσιν*, Plat. Phaedr. 231 a; Xen. Cyr. 5, 1, 22; Sp., *οὐ μεταμέλει μοι τῆς αἱρέσεως*, Luc. Hermot. 21. — Zum dat. der Perſon tritt ein partic., welches den Gegenſtand der Reue ausdrückt, *μετεμέλησέ σφι ταῦτα ποιήσασι*, ſie bereu'ten dies gethan zu haben, Her. 1, 130; *μετεμέλησέ οἱ τὸν Ἑλλήσποντον μαστιγώσαντι*, 7, 54, es reu'te ihn den Hellespont gepeitſcht zu haben; *οὔτε νῦν μοι μεταμέλει οὕτως ἀπολογησαμένῳ*, Plat. Apol. 38 e; bas partic. neutr., *μεταμέλον αὐτοῖς*, da ſie es bereu'ten, Phaed. 113 e, wie Isocr. 18, 60, *τῶν μὲν ἀνηλωμένων μεταμέλον αὐτοῖς*. — Med. *μεταμέλομαι*, fut. *μεταμελήσομαι*, Reue haben, theils abſolut, Xen. Cyr. 4, 6, 5, *εἰς τὸ μεταμελησόμενον προϊέναι* Mem. 2, 6, 23, die Reue, theils c. partic., *μετεμέλοντο οὐκ ἀναστάντες*, ſie bereu'ten nicht aufgeſtanden zu ſein, Thuc. 7, 50, vgl. 4, 27; *τινί* und *ἐπί τινι*, Plut. Timol. 6 u. öfter; *περί τινος*, Phalar. — Wie das act. conſtruirt, *μεταμέλεσθαι πολλάκις αὐτοῖς*, Plat. Dem. 382 d. — Uebh. = ſeinen Vorſatz, ſeine Meinung ändern, Pol. 4, 50, 6. 25, 5, 11.

μετα-μελημένως, bereuend, Sp.

μετα-μέλησις, ἡ, Gegenſatz von *προμήθεια*, das Nachbedachtſein, wenn man erſt nach der That klug wird; Hesych. erkl. *μετάνοια*.

μετα-μίγνῡμι (ſ. *μίγνῡμι*), dazwiſchen, darunter miſchen, *τινί τι*, z. B. *κτήματ'*, *ὁπόσσα τοι ἔστι, τοῖσιν Ὀδυσσῆος μεταμίξομεν*, Od. 22, 221.

μετα-μίξ, unter einander gemiſcht, Hesych.

μετά-μιξις, ἡ, das Vermiſchen, Umändern durch Vermiſchung.

μετα-μίσγω, = *μεταμίγνυμι*; Od. 18, 310; Hippocr.

μετα-μορφόω, umgeſtalten, in eine andere Geſtalt verwandeln; *τὴν Νέμεσιν ποιεῖ εἰς ἰχθὺν μεταμορφουμένην*, Ath. VIII, 334 c; Luc. Asin. 11 u. a. Sp.

μετα-μόρφωσις, ἡ, das Umgeſtalten, die Verwandlung in eine andere Geſtalt, Luc. Halc. 1 de salt. 57.

μετα-μόσχευσις, ἡ, die Umpflanzung, Geop.

μετα-μοσχεύω, umpflanzen, Sp., Hesych. erkl. *μεταφυτεύω*.

μετ-αμπ-ίσχω, oder **-αμπίσχω** (ſ. *ἀμπέχω*), umkleiden, anlegen, im med. übertr., *τὴν χαλεπωτάτην δουλείαν ἀντὶ ἐλευθερίας μεταμπισχόμενος*, Plat. Rep. VIII, 569 c.

μετ-αμύνω, mit abwehren, beiſtehen, alte v. l. für das jetzt aufgenommene *ἐπαμύνειν*, Lys. 3, 16.

μετ-αμφιάζω, = Folgdm, Phalaec. 3 (VI, 165). — Im med., D. Sic. 16, 11, Luc. Hermot. 86; auch übertr., *ὑποδυσάμενος Πυθαγόραν τίνας μετημφιάσω μετ' αὐτόν*, Gall. 19. — Bei Plut. de Alex. fort. II, 8 ſteht *μεταμφιέζουσι*.

μετ-αμφι-έννυμι (ſ. *ἕννυμι*), umziehen, ein anderes Kleid anziehen, *φοινικικῶς μεταμφιεννύς*, D. L. 7, 25. — Gew. med.; *μεταμφιέσασθαι τὴν Ῥωμαίων στολήν*, ſein Kleid aus- und das römiſche anziehen, Hdn. 3, 5, 9; vgl. Theopomp. bei Ath. XII, 533 b, *ὁπότε τῶν πολιτῶν τινα ἴδοι κακῶς ἠμφιεσμένον κελεύειν αὐτῷ μεταμφιέννυσθαι τῶν νεανίσκων τινὰ τῶν συνακολουθούντων αὐτῷ*.

μεταμόλιος, ſchlechte Schreibart für das Folgde vor Wolf; Hesych. erkl. *ἐμπόλεμος*, von *μῶλος*.

μεταμόνιος, ſchon von den Alten auf *μετά* u. *ἄνεμος* zurückgeführt, und *μάταια*, *ἀνεμοφόρητα* erkl., vgl. *ἀνεμώλιος*, welches Wort auch die Schreibung *μεταμώλιος* rechtfertigen ſollte, die aber nach den beſſern mss. in Hom. u. Pind. verworfen iſt; eigtl. mit dem Winde dahingetragen, d. i. nichtig, vergeblich, ohne Erfolg; *τὰ δὲ πάντα θεοὶ μεταμώνια θεῖεν*, Il. 4, 363; *μή μοι μεταμώνια νήματ' ὄληται*, Od. 2, 98. 19, 143. 24, 133, ungenützes Garn, vergeblich gemachtes, nicht gebrauchtes Geſpinnſt; *μεταμώνια βάζειν*, nichtiges Zeug reden, in den Wind ſchwatzen, Od. 18, 332. 392; *ἐλπίδες ἀνδρῶν τέμνουσι πολλὰ ψεύδη μεταμώνια*, Pind. Ol. 12, 6, u. öfter; *μεταμώνια θηρεύων ἀκράντοις ἐλπίσιν*, P. 3, 23; die Ableitung iſt noch mehr zu erkennen bei Ar. Pax 117, *ὡς σὺ μετ' ὀρνίθων — ἐς κόρακας βαδιεῖ μεταμώνιος*.

μετ-ανα-γιγνώσκω (ſ. *γιγνώσκω*), Einen auf eine andere Meinung bringen, umſtimmen, *ἐξ ἐλπτῶν Ἀΐας μετανεγνώσθη θυμοῦ τ' Ἀτρεΐδαις*, Soph. Ai. 704.

μετα-ναίτης, ὁ, der ſeinen Wohnort vertauſcht hat und wo anders wohnt, = *μετανάστης*, Hes. Th. 401.

μετ-ανα-πείθω, = *μεταπείθω*, Hesych. hat *μετανεπείσθη* als Erkl. von *μετεγνώσθη*.

μετ-ανα-στάσιος, von einem Orte zum andern gebracht, Nonn.

μετ-ανά-στασις, ἡ, Umzug von einem Orte zum

Digitized by Google

andern, bes. erzwungene Umsiedelung, Thuc. 1, 2, οὐ ῥᾳδίως τὰς μεταναστάσεις ἐποιοῦντο, 2, 16; Xen. Mem. 3, 5, 12; Pol. 34, 1, 3 u. a. Sp.

μετ-ανά-στατος, von seinem Wohnort fort u. in ein anderes Land geführt, Sp., auch γῆ, ein Land, dessen Bewohner fortgeführt sind.

μετα-νασσεύω (vom Folgdn), weg und anderswohin ziehen, auswandern, Synes. u. a. Sp.

μετα-νάστης, ὁ (ναίω), der von einem Orte weg und anders wohin Ziehende, der sich in der Fremde ansiedelt und dort im Vergleich mit dem eingebornen, einheimischen Bürger geringere Rechte besaß; daher mit Geringschätzung gesagt ὡσεί τιν' ἄτιμητον μετανάστην, Il. 9, 648, wie einen heimathlosen Fremdling oder Einsassen, wie 16, 59, wo es auf ein fem. geht u. es im Alterthum die v. l. μετανάστιν gab; μοῦνοι ἐόντες οὐ μετανάσται τῶν Ἑλλήνων, Her. 7, 161, von den Athenern, die sich bekanntlich rühmten, Autochthonen, keine Einwanderer zu sein; πάτρης, der Verbannte, Synes. ep. 67; Man. 2, 420. — Arat. nennt 457 die Planeten so im Gegs. der Fixsterne.

μετα-νάστιος, den μετανάστης betreffend, auswandernd, weggiehend; Νύμφαι μετανάστιοι, Ep. ad. (IX, 814); Nonn. D. 1, 110.

μετα-νάστρια, ἡ, fem. zu μετανάστης, σκοπέλων μετ. πέρδξ, Agath. 85 (VII, 204), die Felsen verlassend und weggiehend.

μετα-νέμω (f. νέμω), unter mehrere vertheilen (?).

μετα-νίσσομαι (f. νίσομαι), weg und anders wohin gehen, μετανεύμενος Mus. 205.

μετ-ανθέω, umblühen, anders blühen, seine Farbe wechseln; Aristaen. 1, 11; Philostr.

μετα-νίζω (f. νίζω), umspülen, zw.

μετα-νιπτήρ, ῆρος, ἡ, κύλιξ, Poll. 6, 31, ἣν μετὰ τὸ ἀπονίψασθαι ἔλαβον, der letzte Becher beim Mahle nach dem Händewaschen; τὴν μετανιπτῆρα τῆς ὑγιείας ἔγχεον, Nicostrat. bei Ath. XV, 693 a; vgl. Philoxen. ib. XI, 487 a.

μετά-νιπτρον, τό, = Vorigem, Ath. XI, 486; Hesych. ετκl. ἡ ὑστάτη πόσις.

μετα-νίσσομαι (f. νίσσομαι), hinüber, auf die andere Seite gehen; ἦμος δ' Ἠέλιος μετενίσσετο βουλυτόνδε, Il. 16, 779, Od. 9, 58, sobald Helios zum Stierabspannen, d. i. zur abendlichen Seite des Himmels hinüberwandelte; — nach Einem gehen, um ihn zu erreichen, μετανίσσαι αὐτόν, Pind. P. 5, 8; Eur. Troad. 131.

μετ-αν-ίστημι (f. ἵστημι), Einen von seinem Wohnsitz aufstehen lassen und ihn anderswohin führen, εἰς ἄλλας πόλεις, Pol. 9, 26, 7, u. absolut, 3, 5, 5; — in den intr. tempp. = von einem Orte weg, wo anders hingehen; μὴ δῆτ' ἀδικηθῶ σοι πιστεύσας μεταναστάς, Soph. O. C. 172; μεταναστήσομαι, ich werde fortgehen, Plat. Conv. 223 a; οἵπερ μετανίστησαν παρὰ Ἀγραίους, Thuc. 3, 114; Sp., wie Philo.

μετα-νοέω, seinen Sinn ändern, eigtl. umdenken; μετανοήσας εἶπον, Plat. Euthyd. 279 c; ἠναγκαζόμεδα μετανοεῖν, Xen. Cyr. 1, 1, 3; Sp., δέδια, μὴ ὕστερον μετανοήσητε, Luc. D. Mort. 10, 1; c. partic., am. 36; bereuen, bes. im N. T., wo es auch mit ἀπό, ἐκ τινος verbunden wird; — nachher überdenken, im Gegs. von προνοεῖν, Epicharm. bei Stob. fl. 1, 14.

μετα-νοητικός, ή, όν, seinen Sinn ändernd, bereuend, Sp.

μετά-νοια, ἡ, die Sinnesänderung, Reue, Pol. 4, 66, 7; das zur besseren Einsicht Gelangen, 18, 16, 7 u. Sp., wie Luc. Merc. cond. 42; Plut. u. N. T.

μετ-αντλέω, umschöpfen, aus einem Gefäß in ein anderes schöpfen, Pallad. 72 (IX, 180).

μάταξα, ἡ, auch μάταξα geschrieben, ein Fremdwort, rohe Seide, u. Seide überhaupt, Sp.

μετάξιον, τό, dim. zum Vorigen, Sp.

μεταξύ (vgl. μετά, μέσος), zwischen, dazwischen; μάλα πολλὰ μεταξὺ οὔρεα, sehr viele Berge liegen dazwischen, Il. 1, 156; H. h. Merc. 159; μεταξὺ δ' ἁλὸς δὺ' ὀλίγου τείνει πύργος, Aesch. Spt. 762; τὰ δὲ μεταξὺ τούτων μηδαμῶς γίγνου κακός, Soph. O. C. 292, inzwischen, bis dahin; so c. gen. auch Eur., ξίφους μεταξὺ καὶ πυρᾶς Ἀχιλλέως, Hec. 437, wie Her. σκευὴν μεταξὺ ἔχουσι πεποιημένην τῆς τε Περσικῆς καὶ τῆς Πακτυϊκῆς, 7, 85; μεταξὺ τούτων γιγνόμενον, dazwischen kommen, Plat. Parm. 152 c; auch vollständiger, μεταξὺ τούτοιν ἀμφοῖν ἐν μέσῳ ὄν, Rep. IX, 583 c; mit dem Artikel, αἱ μεταξὺ τῶν λόγων διηγήσεις, Theaet. 143 c, wie ὁ μεταξὺ τῆς δίκης τε καὶ τοῦ θανάτου χρόνος, die dazwischenliegende, die Zwischenzeit, Phaed. 58 c; vgl. ὑφ' ἡμῶν τῶν μεταξὺ ὄντων τοῦ κακοῦ τε καὶ ἀγαθοῦ, Lys. 220 d; ἐν τῷ μεταξύ, in dem Zwischenraume, Thuc. 4, 25; — μεταξὺ τὸν λόγον καταλύειν, in der Mitte die Rede abbrechen, Plat. Gorg. 505 c. — Mit dem partic. = während, μεταξὺ ὀρύσσων, während er grub, mitten im Graben, Her. 2, 158; πολλαχοῦ δή με ἐπέσχε λέγοντα μεταξύ, Plat. Apol. 40 b, während ich sprach, vgl. Phaedr. 234 d, öfter; μεταξὺ λέγων ἐνεθυμήθην, Dem. 24, 122; Sp., wie λουόμενος μεταξύ, während des Badens, Luc. Nigr. 13; — μεταξὺ ὑπολαβών, sc. λέγοντος, dazwischen das Wort nehmend, unterbrechend, Xen. An. 3, 1, 27; μεταξὺ τῶν λόγων, à propos, Plat. Phaedr. 230 a; Apollod. Gel. bei Poll. 10, 93. — Auch bei Sp., τὸ μεταξὺ διάστημα ἑῳρινῶν ἀνατολῶν καὶ μεσημβρίας, Pol. 3, 37, 4; ἔτι μεταξὺ αὐτοῦ λέγοντος, 15, 23, 4, während er noch redete, wie Luc. Cont. 6 u. a. Sp.; vgl. Jacobs zu Achill. Tat. p. 891.

μεταξυ-λογίω, dazwischen reden, beim Sprechen Zwischensätze machen, von der Sache ab- und wieder auf sie zurückkommen, Sp.

μεταξυ-λογία, ἡ, das Zwischenreden, im Sprechen Zwischensätze Machen, Theon. progymnasm. 4 u. a. Sp., Parenthese, Schol. Thuc. 2, 31.

μεταξύτης, ητος, ἡ, das Dazwischensein, der Zwischenraum; Nicom. harm. 11; S. Emp. adv. astrol. 78.

μεταξυ-τρι-γλύφιον, τό, in der Baukunst, der Zwischenraum zwischen den Dreischlitzen, τριγλυφα, Sp.

μετα-παιδ-αγωγέω, = Folgdm, Luc. Nigr. 13, l. d.

μετα-παιδεύω, umerziehen, anders erziehen und unterrichten als vorher, Luc. Gymn. 17 u. öfter.

μετα-παιφάσσομαι, hin- und herfahren, vom Blitz, Ap. Rh. 3, 1266.

μετα-παρα-δίδωμι (f. δίδωμι), Einem nach dem Andern übergeben, Iambl. u. a. Sp.

μετα-παρα-λαμβάνω (f. λαμβάνω), Gegensatz zum

Digitized by Google

Vorigen, das von einem Andern Uebergebene nehmen, Sp.

μετα-παύομαι, dazwischen aufhören u. ausruhen, *μεταπανόμενοι δὲ μάχοντο*, Il. 17, 373.

μετα-παυσωλή, *ἡ*, das Dazwischenaufhören, die Erholung, Rast dazwischen, *πολέμοιο*, Il. 19, 201.

μετα-πείθω, umstimmen, zu etwas Anderem bereden; *τὸν δῆμον περὶ τῶν σπονδῶν*, Ar. Ach. 601; *ἢ διδάσκοντι ἢ μεταπειθομένοις*, Plat. Rep. III, 399 b; *μετεπείσθησαν*, Xen. Hell. 7, 1, 4; Dem. 18, 228; Sp., wie Luc. adv. ind. 25.

μετα-παράομαι, auf eine andere Art versuchen, Ar. Eccl. 217.

μετα-πείρω, wieder durchbohren, Sp.

μετά-πειστος, der sich zu etwas Anderm überreden, umstimmen läßt, im Ggstz von *ἀκίνητον πειθοῖ*, Plat. Tim. 51 e.

μετά-πεμπτος, nach dem geschickt worden, herbeigeholt, vorgefordert; Her. 8, 67 Thuc. 6, 74 Xen. An. 1, 4, 3 u. sonst.

μετα-πέμπω, nachschicken, nach Jemandem abschicken; gew. im med., nach Einem schicken und ihn zu sich holen lassen, *τοὺς φίλους*, Ar. Plut. 341; Thuc. 1, 112; Plat. Conv. 175 c; *ἐμὲ εἰς τὴν Θόλον*, Apol. 32 c, öfter; aber auch pass., *ὁρῶ τοὺς οἰκοδόμους μεταπεμπομένους*, Prot. 319 b; Xen. Cyr. 1, 3, 1; schicken und holen lassen, 6, 2, 1 u. Sp., wie Luc. D. Mort. 12, 3. — Adj. verb. *μεταπεμπτέος*, herbeizuholen, Thuc. 6, 25.

μετά-πεμψις, *ἡ*, das nach Einem Schicken und Holenlassen, die Einladung, Plat. Ep. VII, 339 d; Plut. Alex. 33.

μετα-περι-σπάω (s. *σπάω*), weg und anders wohin ziehen, Sp.

μετα-πεσσεύω, att. *-πεττεύω*, die Steine im Brettspiel umsetzen, anders setzen, übh. umändern, im pass., Plat. de lege 316 c u. a. Sp., wie Aristaen. 1, 23.

μετα-πέταμαι, u. **μετα-πέτομαι**, weg und anders wohin fliegen, Luc. hist. conscrib. 50.

μετα-πήγνῡμι (s. *πήγνυμι*), auf einer andern Stelle befestigen, im med., *τὴν καλιάν*, sich das Nest auf einem andern Baume machen, Dio Chrys.

μετα-πηδάω, umspringen, von einem Orte fort nach einem andern hinspringen; S. Emp. adv. phys. 1, 97; Luc. Gall. 1; — nachspringen, App. Hann. 23.

μετα-πήδησις, *ἡ*, das Nachspringen, Daraufloßspringen, Plut. Symp. 9, 4, in Beziehung auf das homerische *μετάλμενος*.

μετα-πίνω (s. *πίνω*), nachtrinken, Hippocr.

μετα-πιπράσκω (s. *πιπράσκω*), nachher oder wieder verkaufen, Schol. Ar. Nubb. 1199; VLL.

μετα-πίπτω (s. *πίπτω*), umfallen, umschlagen, sich ändern; *μεταπίπτοντος δαίμονος*, Eur. Alc. 916; *μεταπέσοι βελτίονα*, zum Bessern umschlagen, Ion 412; *μετέπεσον*, ich änderte meine Meinung, I. A. 502; *ὦ φίλτατ' ἐμοὶ — ἐξ ἐχθίστων μεταπίπτων*, Ar. Av. 626; *εἰ μεταπίπτει πάντα χρήματα καὶ μηδὲν μένει*, Plat. Crat. 440 a, öfter; auch *μεταπίπτειν ἄνω κάτω*, Gorg. 493 a; *νῦν δὲ τοὐναντίον ταχὺ μεταπέπτωκεν*, es ist schnell ins Gegentheil umgeschlagen, hat sich anders gewendet, Theaet. 162 d; und im eigtl. Sinne, *εἰ τρεῖς μόναι μετέπεσον τῶν ψήφων*, wenn nur drei Stimmen anders fielen, Apol. 36 a; vgl. Aesch. 3, 252; u. sprichwörtlich *ὀστράκου μεταπεσόντος*, Plat. Phaedr. 241 b, wie wir sagen „das Blatt hat sich gewandt"; man leitet den Ausdruck von dem Knabenspiele *ὀστρακίνδα* her; *μεταπεσούσης τῆς τύχης*, Din. 1, 65; *ὅσον τὰ τῆς πόλεως μεταπέπτωκε*, Isocr. 15, 154; auch absolut, 5, 23; *μεταπέπτωκε τὰ πράγματα*, von einer Staatsumwälzung, Lys. 20, 14 u. A.; *τινὸς εἰς τι*, übergehen aus Etwas in einen andern Zustand, Plat. Crat. 440 a b; *εἰς τἀναντία τῆς γνώμης*, Pol. 21, 5, 7, u. ohne den Zusatz, *μεταπεσών*, nachdem er seine Meinung geändert hatte, 5, 49, 7; *μετέπεσεν ἐς ὄρνεον ἐκ γυναικός*, Luc. Philps. 2.

μετά-πλασις, *ἡ*, die Umbildung, Sp.

μετα-πλασμός, *ὁ*, dasselbe, K. S. — Bes. nennen die Gramm. so den Fall von unregelmäßiger Declination, wenn eine Casusform einen ungebräuchlichen Nominativ voraussetzt, wie *ἀλκί* nicht von *ἀλκή*, sondern dem ungebräuchlichen *ΑΛΚ* abgeleitet wird; auch in der Conjugation eine Form, die nicht von dem gebräuchlichen Stamme abgeleitet werden kann.

μετα-πλάσσω (s. *πλάσσω*), umformen, anders gestalten; *ἕκαστα εἰς ἅπαντα*, Plat. Tim. 50 a; Sp., wie Hedyl. 3 (App. 29), Luc. Halc. 4, *γυναικος εἶδος μεταπλασθὲν εἰς ὄρνιθός τινος ποιῆσαι*.

μετα-πλέκω, umflechten, anders flechten, Sp.

μετα-πλόμενοι, *οἱ*, die anders Gewordenen, Umgeschaffenen, bes. die Vergötterten, Hesych.

μετα-πλόω, poet. für *μεταπλέω*, anders schiffen, zu Schiffe einen andern Lauf nehmen, Opp. Hal. 3, 427.

μετα-πνέω (s. *πνέω*), wieder Athem holen oder zu Athem kommen, sich erholen, *καμάτοιο*, von der Anstrengung, Opp. Hal. 5, 314.

μετα-πνοή, *ἡ*, die Erholung, s. Lob. zu Phryn. 495.

μετα-ποιέω, anders machen, umarbeiten, verändern; *νόμους*, Dem. 18, 121; *τὴν κρίσιν*, Luc. abdic. 9, öfter; im med. = sich eine Sache anmaßen, sich ihrer bemächtigen (so daß sie einen andern Besitzer bekommt), *βασιλικῆς μεταποιούμενος τέχνης*, Plat. Polit. 289 e; Thuc. 1, 140. 2, 51 u. Sp., wie Plut., *τῆς φιλοσοφίας*, Eum. 7.

μετα-ποίησις, *ἡ*, Umarbeitung, Veränderung, bes. Erneuerung und Ausbesserung, Sp.

μετα-ποιητικός, *ἡ*, *όν*, umarbeitend, verändernd, Sp.

μετα-ποίνιος, hinterdrein strafend, *δίκη*, Suid.

μετα-ποιπνύω, s. l. bei Ap. Rh. 4, 1113.

μετα-πομπή, *ἡ*, = *μετάπεμψις*; Plat. Ep. VII, 348 d; Ael. V. H. 13, 34.

μετα-πόντιος, mitten durchs Meer oder mitten im Meere, Hesych.

μετα-πορευθήν, nachgehend, Hesych.

μετα-πορεύομαι, Dep. pass., 1) sich von einem Orte weg nach einem andern hinbegeben, Plat. Legg. X, 904 c. — 2) nachgehen, *τὴν ἀρχήν*, ambire, sich um das Amt bewerben, Pol. 10, 4, 2; bes. feindlich verfolgen, nachsetzen, rächen, *ἐχθραν μεταπορευόμενος*, Lys. 31, 2; *τὰ ἀδικήματα, τὴν ἀσέβειαν*, Pol. 2, 8, 10. 58, 11 u. öfter; auch mit dem acc. der Person, bestrafen, 1, 88, 9.

μετα-πορθμεύω, zur See nach einem andern Orte bringen, Arist. praef. plant.

μετα-πορο-ποιέω, die verdorbenen Säfte aus dem Innern durch die Poren abführen, Medic. Vgl. *μετασυγκρίνω*.

Digitized by Google

μετα-πορο-ποιΐα, ἡ, das Abführen der verdorbenen Säfte aus dem Innern durch die Poren, eigtl. Umgestaltung der Poren, Medic.

μετά-πρᾶσις, ἡ, das wiederholte Verkaufen dessen, was man von einem Andern gekauft hat, das Verhökern, Strab. v, 235.

μετα-πρᾶτης, ὁ, der Wiederverkäufer, Höker, Sp.

μετα-πρεπής, ἐς, unter Andern hervorglänzend, auszezeichnet, *Ἡφαίστου δόμον μεταπρεπὲ ἀθανάτοισιν*, unter den Unsterblichen, Il. 18, 370.

μετα-πρέπω, unter Mehreren hervorglänzen, sich unter ihnen hervorthun, auszeichnen; *ταῦρος βόεσσι μεταπρέπει*, Il. 2, 481, u. öfter von stattlichen Thieren, sowie von Helden, *πᾶσι μετέπρεπεν ἡρώεσσιν*, 2, 579; mit näherer Angabe dessen, wodurch sich Einer auszeichnet, *ὃς πᾶσι μετέπρεπε Μυρμιδόνεσσιν ἐγχεϊ μάρναισθαι*, im Speerkampfe that er sich unter den Myrmidonen hervor, Il. 16, 194; kürzer, *ἐγχεῖ δ' αὐτὸς Τρωσὶ — μεταπρέπω*, ib. 835; auch *ὄλβῳ τε πλούτῳ τε μετέπρεπε Μυρμιδόνεσσιν*, 596; Hes. Th. 377; sp. D., auch c. accus., wie Ap. Rh. 2, 784, *πάντεσσι μετέπρεπεν ἠϊθέοισιν εἶδός τ' ἠδὲ βίην*.

μετα-πτοιάω, wo anders hinfliehen, *ἔχθει μεταπτοηθὲν γάμων*, Aesch. Suppl. 327.

μετά-πτωσις, ἡ, das Um-, Anderfallen, die Veränderung; *μηδεμιᾶς γε ἐν αὐτοῖς οὔσης ἐμπροσθεν μεταπτώσεως*, Plat. Legg. x, 895 b; bes. seines Platzes, dah. *ἡ πρὸς Ῥωμαίους μετάπτωσις*, der Abfall, das Uebergehen zu den Römern, Pol. 8, 99, 3; Sp., wie Plut. aer. al. vit. 7, neben *μεταγραφὴ δανείων*.

μετα-πτωτικός, ή, όν, leicht umschlagend, veränderlich, M. Anton. 11, 10 u. a. Sp. Bei D. Hal. C. V. p. 160 vocales ancipites.

μετά-πτωτος, = Vorigem, Plut. de virt. mor. 7 u. a. Sp.

μετα-πύργιον, τό, = *μεσοπύργιον*, der Raum zwischen zwei Thürmen, Thuc. 3, 22.

μετα-πωλέω, = *μεταπιπράσκω*, Hesych.

μετ-αρδεύω, bewässern, *ὥςπερ ἐκ πηγῆς*, Heraclid. alleg. 18.

μετ-αριθμέω, unter die Zahl gehörig, dazu gerechnet; *ἀθανάτοισιν*, H. h. 25, 6; Ap. Rh. 1, 205; Opp. Hal. 2, 43.

μετα-ῥάπτω, um-, anders nähen, Erkl. von *ἐπικαττύειν*, Phryn. in B. A. 39, 23.

μεταῤ-ῥέω (s. *ῥέω*), weg u. anders wohin fließen; *μένει τὰ βουλήματα καὶ οὐ μεταῤῥεῖ ὥςπερ εὔριπος*, Arist. Eth. 9, 6; u. so auch übertr., *ὅτε εἰς Μιθριδάτην τὰ πράγματα μετέῤῥει*, wieder an den M. kommen, Ath. v, 212 a. — Transf. c. accus. rrbdn, hinüber fließen lassen, Plat. Theaet. 193 c, wo man *μεταφέρω* vermuthet.

μεταῤ-ῥιζόω, umwurzeln, entwurzeln, Nonn. D. 21, 204, öfter.

μεταῤ-ῥιπίζω, pass., umwehen; Arr. Ep. 1, 4, 19; Nonn. D. 2, 406.

μεταῤ-ῥυτεύω, = Folgdm, praes. u. impf., Sp.

μεταῤ-ῥίπτω, umwerfen, verändern; Dem. vrbdt *κινεῖ καὶ ἀναιρεῖ καὶ μεταῤῥίπτει*, 25, 90; *τοὺς Ἀχαιοὺς ἀπὸ τῆς Φιλίππου συμμαχίας πρὸς τὴν Ῥωμαίων*, Pol. 17, 13, 8, öfter.

μεταῤ-ῥοή, ἡ, = Folgdm, Sp.

μετάῤ-ῥοια, ἡ, das Weg-, Zurückfließen, D. Sic. 3, 51; bes. von der Ebbe, Arist. meteor. 2, 8.

μεταῤ-ῥυθμέω, = Folgdm; als v. l. steht *μεταῤῥυθμηθέντος* für *μεταῤῥυθμισθέντος* Plat. Tim. 46 a; Sp., wie Philostr.

μεταῤ-ῥυθμίζω, umstimmen, in eine andere Ordnung bringen, umwandeln; *πόρον*, Aesch. Pers. 733; Her. 5, 58. — Pass., *τὸ δὲ τῶν ὀρνέων φῦλον μετεῤῥυθμίζετο*, Plat. Tim. 91 d (s. b. Vorige); Xen. Oec. 11, 2; *τὴν ἕξιν*, Alcidam. soph. p. 674, 9; *λέξιν*, Arist. phys. 1, 2; eth. 10, 9; Sp.

μεταῤ-ῥύθμισις, ἡ, od. *μεταῤῥύθμησις*, Umstimmung, Verbesserung, Sp.

μεταῤ-ῥυθμός, = *μεταῤῥυθμίζω*, *μετεῤῥυθμωμένα* erkl. Hesych. *μετεσχηματισμένα*.

μεταῤ-ῥυτεύομαι, = *μεταῤῥέω*, Nicet.

μετάῤ-ῥυσις, ἡ, = *μετάῤῥοια*, Sp.

μετ-αρσία, ἡ, = *μέταρσις*, D. Sic. 3, 51, *μεταρσίας καὶ κινήσεως*, wo jetzt *καί* gestrichen, also *μετ.* als adj. betrachtet ist.

μεταρσιο-λεσχέω, erhabenes Zeug schwatzen, verächtlich statt *μετεωρολογέω*.

μεταρσιο-λέσχης, ὁ, = *μετεωρολέσχης*, der über Erhabenes, über himmlische Dinge schwatzt, Plat. Sis. 389 a.

μεταρσιο-λεσχία, ἡ, = *μετεωρολογία*, mit einer verächtlichen Nebenbedeutung des Schwatzens; Plut. Pericl. 5; D. L. 5, 43.

μεταρσιο-λογία, ἡ, = *μετεωρολογία*, Sp.

μεταρσιο-λογικός, = *μετεωρολογικός*, D. L. 5, 44.

μεταρσιο-λόγος, = *μετεωρολόγος*.

μετ-άρσιος, auch 3 Endgn, erhoben, hoch in der Luft u. in die Luft gehoben; *ἐσπάτο γὰρ πέδονδε καὶ μετάρσιος*, Soph. Trach. 783; *μετάρσιοι χολαὶ διεσπείροντο*, spritzten hoch in die Luft aus einander, Ant. 996; *μετάρσιον πλευρὰν ἔπαιρε*, Eur. Hec. 499; auch *ἀγχόναι μετάρσιοι*, Hel. 306. Ggstz von *βέβαιος*, Herc. Fur. 1093; *κόμπος μ.*, Andr. 1221; *πτερωθεὶς βούλομαι μετάρσιος ἁναπτέσθαι*, Ar. Av. 1333; auf der hohen See, *μετάρσιαι νῆες*, Her. 7, 188; — *ἀγλαΐῃσι μετ.*, Agath. 18 (v, 273), stolz, hochmüthig (vgl. auch *μεταρσία*); — *τὰ μετάρσια* = *μετέωρα*, Himmelserscheinungen, Plut. Per. 32; vgl. Schol. Plat. Sis. p. 466.

μεταρσιόω, von dem Vorigen, in die Höhe heben, wie *μετεωρίζω*, *μεταρσιωθέν*, Her. 8, 65.

μετ-αρσις, ἡ, das Erheben, das Wegheben u. auf einen andern Ort Hinsetzen, Versetzung, Verpflanzung, Theophr.

μέτ-αρχα, τά, nach Poll. 4, 66 ein Theil des *κιθαρῳδικὸς νόμος*.

μετα-σαλεύω, fortbewegen, fortschaffen, Sp.

μετα-σεύομαι (s. *σεύω*), ep. *μετασσεύομαι*, eilig hinterher-, mitgehen, begleiten, *πολλαὶ δὲ μετεσσεύοντο γεραιαί*, Il. 6, 296; — hinan, darauf los, auf Einen zu eilen, *Ἀθηναίη δὲ μετέσσυτο*, Il. 21, 423; c. acc., *μάλα δ' ὦκα μετέσσυτο ποιμένα λαῶν*, 23, 389, er ging auf den Hirten der Völker los. So auch bei sp. D., wie Ap. Rh. 4, 1270; Qu. Sm. 7, 141.

μετα-σκαίρω, dazwischen- oder nachspringen, Arat. 280.

μετα-σκευάζω, anders einrichten; *μετασκεύαζε σαυτήν*, kleide dich um, Ar. Eccl. 499; *νόμον*, umändern, Din. 1, 42; Xen. Cyr. 6, 2, 8, wegbringen, wegschaffen, nach einem andern Orte hin; auch im med., *μετασκευασάμενοι εἰς τὴν καταγωγὴν ἐκ*

Digitized by Google

τοῦ πλοίου, Luc. Tox. 57, öfter; μετασκευασάμενος τὸν οἶκον ὅλον, mit ſeinem ganzen Hauſe fortziehend, D. Hal. 4, 6; τὰ αὐτοῦ παρά τινα, Xen. Ephes. 5, 13; ſich umkleiden, οἰκετικαῖς ἐσθήσεσι, Polyaen. 6, 49.

μετα-σκεδάσις, ἡ, = μετασκευή, Eust.

μετα-σκευαστικός, ἡ, ὁν, zum Verändern geſchickt, umarbeitend, τέχνη, D. L. 3, 100.

μετα-σκευή, ἡ, Veränderung, beſ. Verbeſſerung, Dion. Hal. C. V. 6 p. 39.

μετα-σκευωρέομαι, umändern, τοὔνομα, Plat. Polit. 276 c.

μετα-σκηνόω, das Zelt, die Wohnung verändern, wo anders hinziehen, D. Sic. 14, 32 u. los.

μετα-σκιρτάω, von einem Orte weg u. wo anders hinſpringen, Sp.

μετα-σοβέω, nach den VLL. = μεταδιώκω.

μετα-σπάω (ſ. σπάω), anderswohin ziehen, πειρᾷ μετασπᾶν σκληρὰ μαλθακῶς λέγειν, Soph. O. C. 778.

μετα-σπόμενος, partic. aor. II. med. zu μεθέπω, Il. 13, 567, wie μετασπών, act. dazu, 17, 190.

μέτασσαι, αἱ (μέσος, vgl. περισσός u. περί), heißen Od. 9, 221 die jungen Schaafe, Lämmer, welche zwiſchen den Frühlingen, πρόγονοι, u. Spätlingen, ἔρσαι, in der Mitte ſtehen, die Mittleren; vgl. 4, 86, wo es heißt τρὶς γὰρ τίκτει μῆλα τελεσφόρον εἰς ἐνιαυτόν; Suid. erkl. τὰ ὕπαρνα πρόβατα, aus Mißverſtand der Stelle.

μετάσ-συτος, adj. verb. zu μετασεύω, herbeieilend.

μετά-στασις, ἡ, das Umſtellen, in eine andere Lage Verſetzen, Verändern; ἀλλ' εἶκε θυμῷ, καὶ μετάστασιν δίδου, Soph. Ant. 714, was der Schol. dem Sinne nach durch μετάνοια erklärt; μορφῆς μετάστασις, Umgeſtaltung, Eur. Hec. 1266; γνώμης, Meinungsänderung, Andr. 1004. — Vom Orte, das Umziehen, τῆς χώρας μετάστασις ἐξ οἰκείας ἐπ' ἀλλοτρίαν γιγνομένη, Plat. Tim. 82 a; μετάστασιν εἰς τὴν γείτονα πόλιν αὐτῷ γίγνεσθαι, Legg. IX, 877 a; αἱ μετάστασεις τῶν Δωριέων, die Wanderungen, Thuc. 3, 82; vgl. Pol. διὰ τὸ μὴ καταλείπεσθαι τόπον εἰς ἀναχώρησιν καὶ μετάστασιν, 2, 68, 9; daher Verbannung, Plat. Ep. VIII, 356 e; u. ἡ ἐκ τοῦ βίου μετάστασις, das Hinſcheiden, Sterben, Pol. 30, 2, 5, auch ohne Zuſatz, 37, 3, 9; — das Abtreten des Chors in der Tragödie, Poll. 4, 108; — τοῦ κακοῦ, das Fortſchaffen, Beſeitigen, Andoc. 2, 8; daher auch von Menſchen, aus dem Wege räumen, Pol. 5, 56, 14; — ἡλίου, das Weggehen, Verſchwinden der Sonne, Eur. I. T. 816. Uebh. Veränderung, beſ. der Staatsverfaſſung, Thuc. 8, 74; πολιτείας, Plat. Legg. IX, 856 c; καὶ μεταβολή, Dem. 2, 13; Arist. u. Sp. In Athen hieß ſo beſ. die durch Alcibiades bewirkte Staatsumwälzung u. Veränderung der Demokratie in Ariſtokratie, 411 v. Chr., Lys. 30, 10.

μετα-στατικός, ἡ, όν, zum Wegſetzen, Umſetzen gehörig, Gramm., z. B. Schol. Thuc. 3, 65.

μετα-στείχω, nachgehen, um Etwas zu erreichen, zu holen, ἣν μεταστείχω ποδί, Eur. Suppl. 90; Hec. 509; Callim. Cer. 9; — wo anderswohin, weggehen, αἴτως δ' αὖ Μήδεια μετέστιχε, Ap. Rh. 3, 451.

μετα-στέλλομαι, wie μεταπέμπομαι, nach Einem ſchicken und ihn zu ſich holen, kommen laſſen; Luc. Alex. 55, oft; τὰ σιτία παρά τινος, de luct. 19.

μετα-στένω, hinterher beklagen, beſeufzen; ἄτην, Od. 4, 261; μεταστένειν πόνον od. πόνων, Aesch. Eum. 59; eben ſo im med., μεταστένομαι σὸν ἆλγος, Eur. Med. 996.

μετα-στιφανόω, anders bekränzen, Sp.

μετα-στήθιος, zwiſchen den Brüſten, — zwiſchen den Handballen und der Fauſt, Sp.

μετα-στήλιον, τό, ſ. μεταστύλιον.

μετα-στίλβω, dazwiſchen glänzen, Sp.

μετα-στοιχεί, v. l. für μεταστοιχί.

μετα-στοιχειόω, die Elemente eines Körpers umwandeln od. anders zuſammenſetzen, Pherecrat. in B. A. 393 u. Sp.; VLL. erkl. μετασχηματίζω.

μετα-στοιχείωσις, ἡ, die Umwandlung, andere Zuſammenſetzung der Elemente od. Beſtandtheile eines Körpers, Sp.

μετα-στοιχί, in einer Reihe hinter einander fort, oder neben einander, Il. 23, 358. 757.

μετα-στοναχίζω, hinterdrein ſeufzen, klagen, Hes. Sc. 92.

μετα-στρατεύομαι, (zu einem andern Anführer) übergehen, ἐς τὸν Σύλλαν, App. Mithr. 51.

μετα-στρατο-πεδεύω, ein Heer in ein anderes Lager bringen, umlagern, u. ohne Object, ein anderes Lager beziehen, Pol. 3, 112, 2. 27, 8, 15; auch im med., Xen. Cyr. 3, 3, 23; πρὸς τὸ ἄστυ, Ages. 2, 18; — τινί, mit Einem im Lager ſtehen, App. B. C. 5, 122.

μετα-στρεπτικός, ἡ, όν, zum Umkehren geſchickt, umwendend, ἐπί τι, Plat. Rep. VII, 525 a.

μετα-στρέφω, weg- u. wo anders hinwenden, umkehren; ἐκ χόλου — φίλον ἦτορ, Il. 10, 107; νόον, 15, 52; u. mit dem Nebenbegriff ſtrafender Vergeltung, μή τι μεταστρέψωσιν θεοί Od. 2, 67 (vgl. μετάτροπος); übh. verändern, den Sinn ändern, ἤ τι μετιστρέψεις, Il, 15, 203; ἑαυτὸν πρὸς τὸ μαλθακώτερον, Ar. Ran. 539. — Med. u. pass. ſich umwenden, στῆ δὲ μεταστρεφθείς, Il. 11, 595. 15, 591. 17, 114, gegen den Feind; aber auch auf der Flucht vom Feinde ab, 8, 258. 11, 447; übh. verändern, ὁρᾷς τἀμ' ὄσῳ μεστράφη, Eur. Bacch. 1328; τὸ ψήφισμ' ὅπως μεταστραφείη, Ar. Ach. 511; χρὴ πάντας τοὺς λόγους ἄνω καὶ κάτω μεταστρέφοντα ἐπισκοπεῖν, hin u. her, ganz u. gar umwendend, Plat. Phaedr. 272 b, vgl. Theaet. 191 c (βίος ἄνω κάτω μεταστραφείς, Men. bei Stob. fl. 44, 3); μεταστρέψας, umgekehrt, Rep. IX, 587 d, vgl. Gorg. 456 e; Sp., νόον, Ap. Rh. 1, 808; Plut. — Im med. ſich umkehren u. zu Einem hinwenden, ἐπὶ τὰ προειρημένα, Plat. Crat. 428, öfter; μεταστρεφόμενος ἀπῆει, Phaed. 116 d; μεταστραφήσεται, Rep. VII, 518 d; Xen. Cyr. 8, 3, 28. 30; Sp.

μετα-στροφή, ἡ, das Umkehren, Umwenden; ἀπὸ τῶν σκιῶν ἐπὶ τὸ φῶς, Plat. Rep. VII, 532 b, vgl. 525 c; Sp.

μετά-στροφος, ſich umkehrend (?).

μετα-στρωφάω, poet. = μεταστρέφω, Procl. h. Sol. 16; med., Orph. lith. 733.

μετα-στύλιον, τό, der Raum zwiſchen den Säulen, Säulengang, D. Cass. 68, 25, v. l. μεταστήλιον.

μετα-στυφελίζω, hinterher drängen, Nonn. D. 17, 164.

μετα-συγ-κρίνω (ſ. κρίνω), den Körper in ſeiner

Digitized by Google

innern Beſchaffenheit umändern, indem man die verderbten Säfte durch die Poren abführt, Kunſtausdruck der Aerzte aus der methodiſchen Schule. Vgl. *μεταπορεύω*.

μετα-σύγ-κρισις, *ἡ*, die Verbeſſerung der innern Beſchaffenheit des Leibes durch Abführung der ſchlechten Säfte vermittelſt der Poren, Medic. Vgl. *μεταπορεύω*.

μετα-συγ-κριτικά, *τά*, *φάρμακα*, die Mittel, mit denen die Aerzte die verdorbenen Säfte durch die Poren abführen; — *ἡ μετασυγκριτικὴ θεραπεία*, die ärztliche Behandlung der *μετασύγκρισις*.

μετα-συμ-βάλλομαι (ſ. *βάλλω*), mit wozu beitragen, Hippocr., l. d.

μετα-συν-εθίζω, nachher anders gewöhnen, Gal.

μετα-συν-τίθημι, umſtellen, anders zuſammenſtellen u. ordnen, Demetr. Phal. 59.

μετα-σύρω, anders wohin ſchleppen, Eust. 32, 42.

μετα-συ-σχηματίζω, Hesych., Erklärung von *ἀλλοιόω*.

μετα-σφαιρίζω, den Ball anders wohin werfen (?).

μετα-σφαιρισμός, *ὁ*, das Werfen des Balls nach einer andern Seite hin, Sp.

μετά-σχεσις, *ἡ*, das Theilhaben, Theilnehmen, *τὴν τῆς ὑγιάσος μετάσχεσιν*, Plat. Phaed. 101 c.

μετα-σχηματίζω, umgeſtalten, umbilden, *τὰ πάντα*, Plat. Legg. X, 903 c; auch übertr., *τὸ ῥῆμα μετεσχηματισμένον*, Metapher, ib. 906 c; Sp., *ἐκ τοῦ αὐτοῦ ὄγκου μετασχηματίζει πολλὰς ἰδέων φύσεις*, Luc. Halc. 4; Plut. Agesil. u. a. Sp.

μετα-σχημάτισις, *ἡ*, die Umgeſtaltung, Umbildung, Arist. de sensu 6.

μετα-σχηματισμός, *ὁ*, daſſelbe, Plut. Symp. 6, 2, 1.

μετά-ταξις, *ἡ*, das Umſtellen des Heeres, Sp.

μετα-τάσσω, att. -*τάττω*, umordnen, anders ordnen u. aufſtellen, z. B. ein Heer, Xen. Cyr. 6, 1, 43 im med.; ſich zu einem Andern ſtellen, zu ihm übergehen, *τοὺς ξυμμάχους παρ' Ἀθηναίους μετατάξασθαι*, Thuc. 1, 95; Sp.

μετα-τίθημι (ſ. *τίθημι*), 1) dazwiſchen ſtellen, bringen, *τῷ κ' οὕτι τόσον κέλαδον μετέθηκεν*, er hätte nicht ſo viel Lärm unter uns erregt, 18, 402. — 2) verfolgen, umſtellen, umändern; pass., *μετετέθην εὐβουλίᾳ*, Eur. I. A. 388; *μετατίθησιν αὐτῶν τὰ αἰδοῖα εἰς τὸ πρόσθεν*, Plat. Conv. 191 b, öfter; auch pass., *ἀντὶ ποίων ποῖα μετατεθέντα εὐδαίμονα τὴν πόλιν ἀπεργάζοιτ' ἄν*, Legg. III, 683 b; vgl. *προφάσεις ἀντὶ τῶν ἀληθῶν ψευδεῖς μεταθείς*, Dem. 18, 225; verſetzen, Xen. Mem. 3, 14, 6; *μετατιθέναι τι ἐν τῇ λέξει*, Arist. rhet. 1, 9; *τῶν ὅλων οὐδέν τι μετέθηκαν*, Pol. 1, 63, 2; *πρὸς τὸ βέλτιον τοὺς ἁμαρτάνοντας*, 5, 12, 3; auch *τὰς πατρίδας ἀπό τινων πρὸς ἑτέρας συμμαχίας*, 17, 13, 5, zu anderen Bündniſſen verleiten; Sp., wie Luc. Charid. 19. — Med. für ſich umſetzen, verändern, *τὸ κείνων κακὸν τῷδε κέρδος μετατιθέμενος*, Soph. Phil. 511, wo der Schol. erkl. *τὸ ἐκείνους λυποῦν τούτῳ κέρδος μεταποιῶν*; *ταχὺς μετέθου λύσσαν*, Eur. Or. 254; *σμικρὸν γάρ τι μετατίθεμαι*, Plat. Theag. 122 c, wie Theaet. 197 b; *τὴν γνώμην*, Rer. 7, 18; beſ. auch ſeine Meinung ändern u. etwas Anderes behaupten, *ἀλλὰ μεταθώμεθα* Plat. Rep. I, 334 e, *ὕστερον γὰρ ἐξέσται ἡμῖν καὶ μεταθέσθαι*, *ἢν μή τι ἀρέσκῃ* Thuc. 8, 53, *μετατίθεμαι τὰ εἰρημένα* Xen. Mem. 4, 2, 18; *νόμους*, 4, 4, 14; *τὴν ἄγνοιαν*, ſeinen Irrthum wieder gut machen, Pol. 11, 25, 10; *μεταθέσθαι πρὸς τὴν Ῥωμαίων αἵρεσιν*, zur Partei der Römer übertreten, 26, 2, 6, vgl. 3, 111, 8; Luc. erkl. es durch *ἐπανορθοῦν*, Cynic. 18; — *ὁ μεταθέμενος* heißt der Philoſoph, der von einer Sekte zur andern übergetreten iſt, D. L. 7, 37. 166; Ath. VII, 281 d.

μετα-τίκτω (ſ. *τίκτω*), nachher, ſpäter gebären, in tmesi, Aesch. Ag. 737, *τὸ δυσσεβὲς γὰρ ἔργον μετὰ μὲν πλείονα τίκτει*.

μετα-τρεπτικός, *ἡ*, *όν*, umwendend, einen Andern umzuwenden geſchickt, Iambl.

μετα-τρέπω, umwenden, umkehren, Sp. — Häufiger im pass., ſich umwenden, umkehren, *μετὰ δ' ἐτράπετο* Il. 1, 199, *μετατραπείς* Plut. Sept. sap. conv. 11. — Gew. übertr., ſich an Etwas kehren, c. gen., *τῶν οὔτι μετατρέπῃ οὐδ' ἀλεγίζεις*, Il. 1, 160. 12, 238, *φιλότητος ἑταίρων*, 9, 630; Ap. Rh. 4, 358.

μετα-τρέφω (ſ. *τρέφω*), unter Anderen aufziehen, *Κουρήτεσσι μετετρέφετ' Ἰδαίοισι* Ap. Rh. 2, 1236, *μετετράφη Αἰτωλοῖσι* 1, 198.

μετα-τρέχω (ſ. *τρέχω*), nachlaufen, um Etwas zu holen; *παρ' Ἀθηναίων σὺ μεταδρέξει ταχύ*, Ar. Pax 261, hole es ſchnell von den Athenern; Phryn. com. bei Schol. Ar. Av. 989.

μετα-τροπάδην, v. l. Opp. Hal. 4, 509. S. *μεταδροπάδην*.

μετα-τροπάζομαι, = *μετατρέπομαι*, Hesych.

μετα-τροπαλίζομαι, ſich umwenden, umkehren zur Flucht, Il. 20, 190.

μετα-τροπή, *ἡ*, Wendung, Veränderung; *ἔτι σοι μετατροπὰ τῶνδ' ἔπεισιν ἔργων*, Eur. Andr. 494; Hippodam. bei Stob. fl. 98, 71; Plut.

μετα-τροπία, *ἡ*, = Vorigem, *φθονερᾶις ἐκ θεῶν μετατροπίαις* Pind. P. 10, 21.

μετά-τροπος, umgewandelt, *ἔργα μετάτροπα*, Thaten der Vergeltung, der Rache, durch die ein Unglück auf das Haupt des Urhebers zurückfällt, Hes. Th. 89; — zurückgewandt, *δαίμων γὰρ ὅδ' αὖ μετάτροπος ἐπ' ἐμοί*, Aesch. Pers. 905; *μετάτροποι πνέουσιν αὖραι δόμων*, Eur. El. 1147; u. ähnlich Ar. *κατέχει πολέμου μετάτροπος αὔρα*, Pax 945; sp. D., wie Callim. Del. 99.

μετα-τρωπάω, poet. = *μετατρέπω*, *ἁπαλὰς δὲ μετετρωπᾶτο παρειὰς ἐς χλόον*, Ap. Rh. 3, 297.

μετα-τρωχάω, poet. = *μετατρέχω*, Rhian. 1.

μετα-τυπόω, umformen, Clem. Al. u. a. Sp.

μετα-τύπωσις, *ἡ*, die Umformung, Sp. Die Gramm. nennen ſo die Umformung eines zuſammengeſetzten Wortes, z. B. *πόλις ἄκρη* = *ἀκρόπολις*, Schol. Il. 4, 105; *τέλη λόει* für *λυσιτελεῖ* u. ä., Eust. u. A.

μετ-αυγάζω, hinſchauen, anblicken, Pind. in dor. Form *μεταυγάζω*, N. 10, 61; — intrans., ſchillern, Philostr. imag. 1, 19.

μετ-αυδάω, unter, zu Mehreren ſprechen, c. dat. plur. der Perſonen, unter oder zu denen man ſpricht; gew. in der Form *μετηύδα*, Il. 15, 103, *ἔπε' Ἀργείοισι μετηύδα*, 9, 16; *μετηύδων* Od. 12, 153. 270; sp. D., die es mit dem accus. der Perſon verbinden, wie Ap. Rh. 2, 54, *αὐτὰρ ὁ τόν γ' ἐπέεσσιν ὑπερφιάλοισιν μετηύδα*, er redete ihn an; vgl. Mosch. 4, 61.

Digitized by Google

μετ-αῦθις, in Zukunft, Aesch. Eum. 456.

μεταύλιον, τό, = μεσαύλιον, f. L. bei Opp. Cyn. 1, 527, wo jetzt μετ' αὔλιον ſteht.

μέτ-αυλος, = μέσαυλος, θύρα, Lys. 1, 17; vgl. Lob. zu Phryn. p. 195 u. Moeris.

μετ-αύριον, nach morgen, übermorgen, ἡ μετ., sc. ἡμέρα, der übermorgende Tag, Sp.

μετ-αυτίκα, gleich nachher, darauf, Her. 5, 112.

μετ-αῦτις, ion. u. poet. = μεταῦθις, Her. 1, 62.

μέταυτος, = μετά, Tab. Heracl.

μετ-αυχένιος, zwiſchen, hinter dem Halſe befindlich, Poll. 2, 117.

μετα-φέρω (ſ. φέρω), weg- u. anders wohin bringen; εἰ καὶ πάλιν γνώμην μετοίσεις, Soph. Phil. 950, von dem Abgeben der Stimmen, ψῆφον φέρειν, entlehnt; anders Eur. κέντρα πώλοις μεταφέρων, Phoen. 184; τὰς τριηραρχίας ἐκ τῶν ἀπόρων εἰς τοὺς εὐπόρους μετήνεγκα, Dem. 18, 108; εἰς τὴν αὐτῶν φωνὴν μετενηνοχότας, Plat. Critia. 113 a, in ihre Sprache übertragen habend; μετενηνεγμένον εἰς ποίησιν, Prot. 339 a; μετενεγκόντα τοὺς χρόνους, verwechſeln, Dem. 18, 225; Sp., wie Pol. 9, 10, 4; μετενήνεκται ὑμῖν τὰ τῆς πόλεως δίκαια, Aesch. 3, 193, verkehrten; beſ. ein Wort in uneigentlicher, übertragener Bedeutung brauchen, μεταφέρων φαίη τις ἂν αὐτὴν ἀργὴν εἶναι φιλίαν Arist. eth. 9, 5, Schol.

μετά-φημι (ſ. φημί), wie μεταυδάω, unter, d. i. zu Mehreren ſprechen, τοῖσι δ' εὐχόμενος μετέφη, Il. 2, 411, τῇσι, sc. δμωῇσιν, Od. 18, 311, vgl. Iliad. 4, 153. 19, 55; — Il. 2, 795 ſteht es ohne Caſus.

μετα-φημίζω, den Namen umändern, anders nennen, Maneth. 2, 136; med., Rhian. bei Schol. Ap. Rh. 3, 1089.

μετα-φοιτάω, von einem Orte nach einem andern übergehen; Strab. XVI, 783; K. S.

μετα-φοίτησις, ἡ, das Uebergehen, vom Sterben, Sp.

μετα-φορά, ἡ, das Weg- u. Anderswohintragen, das Hinübertragen, beſ. das Uebertragen eines Wortes auf einen andern Begriff, der Gebrauch eines Wortes in uneigentlicher Bedeutung; δηλῶσαι μὴ μόνον τοῖς τεταγμένοις ὀνόμασιν ἀλλὰ τὰ μὲν ξένοις, τὰ δὲ καινοῖς, τὰ δὲ μεταφοραῖς, Isocr. 9, 9; Arist. poet. 21 u. oft bei den Rhett.

μετα-φορέω, = μεταφέρω, εἰς ἄλλον τόπον, Her. 1, 64. 2, 125.

μετα-φόρητος, von einem Ort zum andern getragen, zu tragen, Arist. phys. 4, 4, 18 u. Sp.

μετα-φορίζω, = μεταφέρω, in übertragenen Ausdrücken ſchreiben, Tzetz.

μετα-φορικός, ή, όν, übertragen, metaphoriſch, uneigentlich, ὄνομα, Gramm. — Der Metaphern zu gebrauchen pflegt, δεινὸς περὶ τὴν φράσιν καὶ μεταφ., D. L. 8, 57.

μετα-φράζομαι, hinterher, ſpäter überlegen, bedenken, ταῦτα μεταφρασόμεσθα καὶ αὖτις, Il. 1, 140.

μετα-φράζω, in einen andern Ausdruck übertragen, z. B. aus der Poeſie in Proſa, überſetzen, umſchreiben, Plut. Cic. 40, Philo u. a. Sp.

μετά-φρασις, ἡ, die Uebertragung in einen andern Ausdruck, Ueberſetzung, Umſchreibung, Plut. u. a. Sp.

μετα-φράστης, ὁ (nicht μεταφραστής, Lob. parall. 448), der in einen andern Ausdruck überträgt, überſetzt, umſchreibt, Sp., vgl. Koen zu Greg. Cor. 58. 872.

μετα-φραστικός, λόγος, umſchreibend, erklärend, Eust.

μετά-φρενον, τό (eigtl. das dem Zwerchfell, φρένες, Gegenüberliegende), der Theil des Leibes, der zwiſchen den Schultern liegt, μεταφρένῳ ἐν δόρυ πῆξεν, ὤμων μεσσηγύς, διὰ δὲ στήθεσφιν ἔλασσεν, Il. 5, 40, öfter; σκήπτρῳ δὲ μετάφρενον ἠδὲ καὶ ὤμω πλῆξεν, 2, 265, den Rücken, die ganze hintere Seite des Leibes; ὀπίσω στρεφθέντι μετάφρενα γυμνωθείη μαρναμένων, 12, 428; oft in der Od., wie 8, 528, ὄπισθεν κόπτοντες ὀδόντεσσι μετάφρενον ἠδὲ καὶ ὤμους. — Archil. 13 u. a. D. Auch in Proſa, ἀνακαλύψας καὶ τὰ στήθη καὶ τὸ μετάφρενον, Plat. Prot. 352 a; Sp. nehmen es bald für die Nierengegend, bald für den Hinterkopf.

μετα-φρίσσω, hinterher ſchaudern, Hippocr.

μετα-φρονέω, nachher einſehen, Sp.

μετα-φυτεία, ἡ, Umpflanzung, Theophr.

μετα-φύτευσις, ἡ, das Umpflanzen, Geopon.

μετα-φυτεύω, umpflanzen, verpflanzen; δένδρον, Philem. frg. inc. 54; Theophr. u. Sp.

μετα-φύω (ſ. φύω), wohl nur im med. u. in den intranſ. tempp., 1) nachher wachſen, entſtehen, Hippocr. — 2) umwachſen, ſich umgeſtalten, oder umgeſchaffen werden, μεταφῦναι = μεταπλασθῆναι, VLL.; τῶν γενομένων ἀνδρῶν ὅσοι δειλοὶ γυναῖκες μετεφύοντο ἐν τῇ δευτέρᾳ γενέσει, Plat. Tim. 90 e.

μετα-φωνέω, wie μετανδάω, unter, zu Mehreren ſprechen; abſolut, Il. 7, 384; Μυρμιδόνεσσι, 18, 323, öfter, τοῖσι δέ, 9, 52; sp. D., Ap. Rh. 2, 430, der es auch mit dem acc. der Perſon vrbdt, Ἰφινόην μετεφώνεεν, 1, 702, er redete an.

μετα-φωτίζω, nachher erleuchten, Ptol.

μετα-χάζομαι (ſ. χάζομαι), zurückweichen, τινός, Ap. Rh. 3, 436.

μετα-χάλκευσις, ἡ, das Umſchmieden, Umarbeiten, Sp.

μετα-χαλκεύω, umſchmieden, Erz umgießen, übtr., umarbeiten, beſ. verbeſſern, Sp.

μετα-χαρακτηρίζω, einen andern Character geben, umändern, Schol. Il. 14, 241 u. Sp.

μετα-χαρακτηρισμός, ὁ, das Umprägen, Umbilden, Sp.

μετα-χάραξις, ἡ, daſſelbe, Cyrill.

μετα-χαράσσω, umprägen, übertr. umgeſtalten, τὴν ἀνδρίαν μελῶν εἰς τἀπρεπές Men. fr. inc. 21; K. S.

μετα-χείμασις, ἡ, Nachwinter, nachfolgender Sturm, Sp.

μετα-χείρησις, ἡ, = μεταχειρισις, als v. l.

μετα-χειρίζω, handhaben, unter die Hände nehmen u. behandeln, betreiben; χρήματα, Her. 3, 142; πρῶτοι οἱ Κορίνθιοι λέγονται ἐγγύτατα τοῦ νῦν τρόπου μεταχειρίσαι τὰ περὶ τὰς ναῦς, Thuc. 1, 13, wo der Schol. unnöthig ἐναλλάξαι erklärt, ſie ſollen zuerſt die Schiffsangelegenheiten, Schiffsbau und Lenkung beinahe ſo gehandhabt haben, wie es jetzt üblich iſt; τὰ δημόσια, 6, 16; οἱ Συρακούσιοι χαλεπῶς αὐτοὺς μετεχείρισαν, ſie behandelten ſie hart, 7, 87; einzeln bei Sp. — Gew. im med., in die Hand nehmen, anfaſſen; τινός, Plat. Parm. 130 d; καὶ ἅπτεσθαι χρυσοῦ, Phaedr. 240 d; φονέα,

Digitized by Google

ihm die Hand reichen, Antiph. 1, 20; Handhaben, *ὁ σὸς νοῦς τὸ σῶμα μεταχειρίζεται ὅπως βούλεται*, Xen. Mem. 1, 4, 17; *τόξον*, Plut.; bes. eine Sache, ein Geſchäft beſorgen, behandeln, *καλῶς γ' ἂν οὖν τι πρᾶγμα — μεταχειρίσαιο χρηστῶς*, Ar. Equ. 344; *τέχνην, ἀστρονομίαν* u. d., Plat. Prot. 316 d Rep. VII, 529 a u. öfter; *πόσιν*, Antiph. 1, 20; *τὰς μεγίστας τιμὰς καὶ ἀρχὰς ἐν τῇ πόλει μεταχειρίσεται*, Plat. Tim. 20 a; auch pass., *μεταχειρισθῆναι τὸ λόγων γένος πέφυκε*, Phaedr. 277 c; Sp., auch = verwalten, Pol. *ὁ τὰ τῆς βασιλείας πράγματα μεταχειριζόμενος*, 16, 21, 1; *τὰ κοινά*, Luc. Gymnas. 21. — Auch Menſchen, *ὅταν ἡ πόλις μεταχειρίζηται ὡς ἀδικοῦντα*, wie einen Uebelthäter behandeln, Plat. Gorg. 519 b; *τοὺς συγγενεῖς*, Dem. Lpt. 109, von einer ſchlechten Behandlung; — auch *ὅπως ὡς ἀλυπότατα μεταχειριοῦνται τὸ πάθος*, Lys. 24, 10, behandeln; u. ſo von Aerzten, Plat. Rep. III, 408 d u. Sp.

μετα-χείριος, zwiſchen, unter den Händen befindlich, Nonn. par. 13, 40.

μετα-χείρισις, ἡ, das Handhaben, das Behandeln, die Behandlungsweiſe, D. Hal. u. a. Sp.; beſ. von den Aerzten, Galen., vgl. Schäf. mel. p. 58.

μετα-χαρισμός, ὁ, = Vorigem, Sp.

μετα-χέω, poet. = Folgdm, med. in ſich gießen, verſchlucken, *κρυερὸν δὲ πάλιν μεταχεύεται ἰὸν λίπτων*, Opp. Hal. 1, 572.

μετα-χέω (ſ. *χέω*), umgießen, aus einem Gefäß in das andere gießen, Sp.

μετα-χθόνιος, unter den Menſchen, irdiſch, Nonn. par. 20, 81; — aufs Land, *πλημμυρὶς ἐκ πόντοιο μεταχθονίην ἐκόμισσεν*, Ap. Rh. 4, 1269, ſ. Well. u. *μεταχρόνιος*.

μετά-χοιρον, τό, nachgeborenes Ferkel, Spätferkel, Arist. gen. an. 2 E. H. A. 6, 18. — Bei Poll. 1, 251 auch *οἱ μετάχοιροι*.

μετα-χρηματίζω, anders betiteln, benennen, D. Sic. exc. 629, 41.

μετα-χρόνιος, α, ον, 1) nachher, in ſpäterer Zeit geſchehen, Tryphiod. 1, wie auch die *μεταχρόνιοι χρησμοί* Luc. Alex. 28 zu nehmen ſind. — 2) wie *μεταχθόνιος*, = *μετέωρος*, über der Erde, erhaben, in der Luft ſchwebend; von den Harpyen, *μεταχρόνιαι γὰρ ἴαλλον*, Hes. Th. 269; u. ſo Ap. Rh. 2, 300 von der Iris *ἡ δ' ἀνόρουσεν Ὀλυμπόνδε θοῇσι μεταχρονίῃ πτερύγεσσι*; von dem Schiffe auf hohen Wellen, *ὑψοῦ δὲ μεταχρονίη πεφόρητο*, ib. 587, in welcher Stelle Brunck *μεταχθονίη* ändert, aber Suid. erkl. *μεταχρονία, ἡ εἰς ὕψος φερομένη*, u. der Schol. zu Hes. a. a. O. bemerkt, daß *ὁ οὐρανὸς* auch *χρόνος* geheißen, alſo eigentlich zwiſchen Himmel u. Erde, vgl. Well. zu Ap. Rh. 2, 300.

μετά-χρονος, nach der Zeit, ſpäter geſchehen, Luc. salt. 80.

μετα-χρωματίζω, = Folgdm, Eumath.

μετα-χρώννυμι (ſ. *χρώννυμι*), umfärben, eine andere Farbe geben, Suid. erkl. *μετασχηματίζω*; *εἰς τὴν ἐκείνου χροιὰν μεταχρώννυται*, Poll. 1, 49. — Adj. verb. *μεταχρωστέον*, Clem. Al.

μετα-χυμίζω, den Geſchmack verändern, Rhett. III, p. 532, 7.

μετα-χωνεύω, umgießen, umſchmelzen, Sp.

μετα-χωρέω, weg- u. wo anders hingehen; *τόπων μετὰ που χωρεῖτ' ἐκ τῶνδε θοῶς*, Aesch. Prom. 1062; *εἰς τὴν Λιβύην*, Ar. Av. 710; Thuc. 5, 112 u. Folgde; übergehen zu einer andern Partei, Plut. Demetr. 29 u. Sp.; auch *μ. εἰς ὀστράκου φύσιν*, Ael. N. A. 9, 43.

μετα-χώρησις, ἡ, das Weg- und Anderswohingehen, Uebergehen, Sp.

μετα-ψαίρω, wegſcharren, -ſchieben, *ποδὶ πέτραν*, Eur. Phoen. 1399, Hesych. erkl. *μεταφέρω*.

μετα-ψαλάσσω, weg- und anderswohin rücken, Hesych. erkl. *μετατιθέναι*.

μετα-ψαύω, ſcheint alte v. l. für *μεταψαίρω* bei Eur. Phoen. 1399 zu ſein.

μετα-ψέφω, nach Hesych. = *μεταβουλεύομαι*.

μετα-ψηφίζω, durch Abſtimmen auf einen Andern übertragen laſſen, im pass., App. B. C. 4, 57.

μετα-ψήφισις, ἡ, das Uebertragen auf einen Andern durch einen nach Abſtimmen gefaßten Beſchluß.

μετά-ψυξις, ἡ, Abkühlung, *μετάπνοή* erklärt.

μετα-ψύχωσις, ἡ, = *μετεμψύχωσις*, zw.

μετ-εγ-γράφω, anders einſchreiben, in einer Liſte Eingeſchriebenes umändern, *οὐδεὶς μετεγγραφήσεται, ἀλλ' ὅσπερ ἦν τὸ πρῶτον ἐγγεγράψεται*, Ar. Equ. 1367.

μετ-εγγυάομαι, att. = *μεσεγγυάομαι*, v. l. Antiph. 6, 50, von Bekker aber verworfen.

μετ-έγγυος, = *μεσέγγυος*, nach Moeris att. für *μεσίτης*.

μετ-εγ-κεντρίζω, umpfropfen, Geopon.

μετ-εγ-χέω (ſ. *χέω*), aus einem Gefäß in ein anderes eingießen, Sp.

μέτ-ειμι (ſ. *εἶμι*), unter, zwiſchen Mehreren ſein, zuſammen ſein, Umgang oder Verkehr mit ihnen haben; *ὄφρ' ἂν ἔγωγε ζωοῖσιν μετέω*, Il. 22, 388, wie *ὄφρα ζωοῖσι μετείω*, 23, 47, *οὗτοι ἔτι ζωοῖσι μετέσσομαι*, Od. 14, 487, ſo lange ich am Leben bin; *οἷς δ' ὁ γέρων μετέῃσιν*, Il. 3, 109; *ἵν' ἀθανάτοισι μετείη*, Od. 15, 251; *θανὼν φθιμένοισι μετεῖην*, 24, 436; *Δαναοῖσιν ἀριστῆες μετέασιν*, Il. 7, 227, öfter; vgl. Her. 1, 171; abſolut *οὐ γὰρ παυσωλή γε μετέσσεται*, es wird keine Raſt dazwiſchen ſtattfinden, Il. 2, 386; — *μέτεστί μοί τινος*, ich habe Antheil, Anſpruch an Etwas, *τί τοῦδέ σοι μέτεστι πράγματος* Aesch. Eum. 545; *κἀμοὶ πόλεως μέτεστι* Soph. O. R. 630; O. C. 754; *οὐ μετῆν αὐτοῖσι τὴν γ' ἐμὴν κτανεῖν*, El. 526, d. i. es ſtand nicht in ihrer Macht, ſie hatten nicht das Recht; vollſtändig ſagt Eur. *μέτεστιν ὑμῖν τῶν πεπραγμένων μέρος*, I. T. 1299; Her. 6, 107; *μέτεστί μοι τούτου*, Ar. Av. 1666; *ὡς οὐ μετὸν αὐτοῖς Ἐπιδαύρου*, da ſie kein Anrecht auf Epidaurus hätten, Thuc. 1, 28; vgl. Plat. Polit. 275 d Legg. X, 900 d; *ὅτῳ ἀξίως τούτου τοῦ πράγματος μέτεστι*, Plat. Phaed. 61 c; Parm. 141 d u. öfter; auch *ἐμοὶ τούτων οὐδὲν μέτεστι*, Apol. 19 c; *μέτεστι πᾶσι τὸ ἴσον*, Thuc. 2, 37; Xen. Hier. 4, 2; *φροντίδων οὐ μετῆν αὐτῇ*, ſie hatte keine Sorgen, Xen. Cyr. 7, 2, 28; An. 3, 1, 20 u. öfter; Sp., *μόνοις ἀνθρώποις μέτεστι νοῦ καὶ λογισμοῦ*, Pol. 6, 6, 4.

μέτ-ειμι (ſ. *εἶμι*), 1) zwiſchen, unter Mehreren gehen, *ῥεῖα μετεισάμενος κρατερὰς ὤτρυνε φάλαγγας*, leicht dazwiſchen wandelnd, Il. 13, 90. 17, 285. — 2) nachgehen, hinterhergehen, *ἦ τοι, ἐγὼ δὲ μέτειμι*, ich werde nachgehen, folgen, Il. 6, 341; *πόλεμόνδε*, nach dem Kriege, in den Krieg gehen, 13, 298. — Dah. verfolgen, nachſetzen, auch rächen, beſtrafen, *τινά*, Aesch. Ag. 1651, *τοῦ πατρὸς τοὺς*

Digitized by Google

αἰτίους, Ch. 271; auch *δίκας μέτειμι τόνδε φῶτα*, Eum. 222; vgl. Soph. *Δίκη μέτεισιν οὐ μακροῦ χρόνου*, El. 469; *δόλῳ μέτειμι καὶ σιγῇ φόνον*, Eur. Med. 391, u. *δίκῃ μέτειμί τινα*, Bacch. 346; auch *τῶν δ' ἄποινα ὑβρισμάτων μέτεισι Διόνυσός σε*, ib. 517; so Plat. Legg. VI, 154 e u. Sp., wie Luc. D. D. 6, 2 u. öfter; — *ἴχνος*, einer Spur nachgehen, sie verfolgen, Plat. Phaedr. 276 d; dah. *τέχνην ῥητορικήν*, d. i. die Rhetorik betreiben, Phaedr. 263 b u. öfter; *ὀρθῶς μετιέναι τὴν σοφίαν*, Xen. Mem. 4, 2, 9; Arist. de sens. 1; Luc. Icarom. 31; übh. untersuchen, behandeln in der Rede, Plat. Conv. 210 a Soph. 252 b u. Folgde; *ὑπατείαν*, sich um das Consulat bewerben, Plut.; mit Bitten angehen, *ἕκαστον μετῆσαν μὴ ἐπιτρέπειν*, Thuc. 8, 73, vgl. 3, 70; auch *τινὰ θυσίαις*, Her. 7, 178, vgl. *μετέρχομαι*; — nach Etwas gehen, um es zu holen, *μετῆσαν στρώματα*, Ar. Equ. 603; Her. 3, 15. 28. 9, 33; *τὰ ἐπιτήδεια ἐκ Σηστοῦ*, Xen. Hell. 2, 11, 6. — 3) übergehen zu etwas Anderem, Luc. Prom. 18; *πρός τινα*, zu Einem übertreten, zu dessen Partei, Hdn. 5, 4, 11. — 4) zurückkehren; *ἐκεῖσε τοῦ λόγου μέτειμι* Ar. Nubb. 1390; Sp. — Adj. verb. *μετιτέον*, D. L. 6, 5.

μετ-εῖπον (f. *εἶπον*), zu Mehreren, unter ihnen sprechen, am häufigsten *ὃ σφιν ἐῢφρονίων ἀγορήσατο καὶ μετέειπε* u. *τοῖσι δὲ καὶ μετέειπε*; auch *τοῖσι — μετὰ μῦθον ἔειπεν*, Il. 3, 303. 9, 623 u. öfter; vgl. *μετὰ πᾶσιν ἔειπεν* u. ähnl., die nicht als Tmesis zu nehmen sind; die erste Person *μετέειπον* Od. 19, 140; auch ohne Casus, Il. 7, 94. 8, 30. 9, 31 Od. 7, 155; auch bei sp. D.

μετείς, ion. = *μεθείς*, part. aor. II. zu *μεθίημι*.

μετ-εισάμενος, part. aor. I. med. zu *μέτειμι*, Il. 13, 90. 17, 285.

μετ-εισ-βαίνω (f. *βαίνω*), aus Einem ins Andere übergehen, Heliod. 5, 27.

μετ-εισ-δύνω (f. *δύνω*), aus Einem ins Andere eindringen, hinübergehen, Arist. H. A. 5, 15.

μετ-είσ, ep. = *μετῶ*, conj. zu *μέτειμι*, Il. 23, 47.

μετ-εκ-βαίνω (f. *βαίνω*), heraus-, weg- und wo anders hingehen; *μετεκβαίνεσκε ἐκ τοῦ ἅρματος ἐς ἁρμάμαξαν*, Her. 7, 41; *εἰς πλοῖον*, Antiph. 5, 21; vom Tone, Strat. 29 (XII, 187); *εἰς ἕτερον λόγον*, übergehen, Plat. Legg. I, 642 a.

μετ-εκ-βιβάζω, weg- und anders wohin bringen; Thuc. 8, 74 (jetzt *μετεμβ.*); D. Cass. 48, 47.

μετ-εκ-βολή, ἡ, Cratin. bei Phot., der es *μεταβολὴ καὶ ἐξάλλαξις* erkl.

μετ-εκ-δέχομαι, nachher auf-, annehmen, D. Per. 74, wo Andere *μετ' ἐκδ.* schreiben.

μετ-εκ-δημέω, anderswohin reisen, Sp.

μετ-εκ-δίδωμι (f. *δίδωμι*), nachher, später ausgeben, verheirathen, Plut. comp. Lyc. 3.

μετ-έκ-δυμα, τό, das Kleid, das man nach einem andern auszieht, im plur. Kleider, die man eins nach dem andern auszieht oder wechselt, Socr. bei Stob. fl. 4, 61.

μετ-εκ-δύομαι (f. *δύω*), ein Kleid nach dem andern ausziehen, wechseln, übertr., *τὴν ἑαυτοῦ φύσιν*, Plut. Num. 15.

μετ-εκ-πνέω (f. *πνέω*), dazwischen ausblasen, aushauchen, *ψυχὴν δὲ μετεκπνεύσῃ ῥοθίοισιν*, unter den Wogen, Opp. Hal. 2, 164.

μετ-εκ-φέρω (f. *φέρω*), heraus- u. fort-, wo anders hintragen, alte Lesart Il. 23, 377.

μετ-ελέγχω (f. *ἐλέγχω*), überführen u. auf eine andere Meinung bringen, Iambl. V. P. §. 218.

μετ-ελεύσομαι, fut., u. **μετελευστέος**, adj. verb. zu *μετέρχομαι*.

μετ-εμ-βαίνω (f. *βαίνω*), anderswo hineinsteigen; in ein Schiff, Plut. Luc. 13; Philostr.

μετ-εμ-βιβάζω, *ἐς ἄλλην ναῦν*, auf ein anderes Schiff bringen, Thuc. 8, 74 (v. l. *μετεκβ.*); *ἐρέτας*, andere Ruderer an die Stelle der vorigen ins Schiff einsteigen lassen, stellen, Polyaen. 5, 41.

μετ-εμ-φυτος, von einem Orte weggenommen u. wo anders eingepflanzt, umgepfropft, *ὀδνείοις ὄζοισι*, Cyllen. 1 (IX, 4).

μετ-εμ-ψῡχόω, die Seele aus einem Leibe in den andern übergehen lassen. Davon

μετ-εμ-ψῡχωσις, ἡ, Versetzung der Seele aus einem Leibe in einen andern, Seelenwanderung der Pythagoreer, Sp.

μετ-έν-δεσις, ἡ, das Umbinden, an eine andere Stelle Binden, Clem. Al.

μετ-εν-δεσμέω, = Folgdm, K. S.

μετ-εν-δέω (f. *δέω*), umbinden, von einer Stelle los- u. an einer andern festbinden, Clem. Al.

μετ-εν-δύνω, = *μετενδύομαι*, Themist.

μετ-εν-δύω (f. *δύω*), umziehen, nach einem Kleide ein anderes anziehen, *ὡς ῥοιμάτιον τοῦτο τὸ Ἑλληνικὸν περισπάσας αὐτοῦ βαρβαρικὸν μετενέδυσα*, Luc. bis accus. 34. — In den intrans. tempp. u. med. sich ein anderes Kleid anziehen, Strab. XVII, 814, D. C. 46, 39; übertr., *ὡς μετενδυομέναν τὰν ψυχὰν ἐς γυναικέα σκάνεα*, Tim. Locr. 104 d.

μετ-ενήνοχα, perf. zu *μεταφέρω*.

μετ-ενίημι (f. *ἐνίημι*), zu Mehreren sprechen, sagen, *αὐτὰρ ὁ τοῖς πάντεσσι μετέννεπε δῆνεα κούρης*, Ap. Rh. 3, 1168; Mosch. 2, 101.

μετ-εν-σωματόω, gleichsam umkörpern, aus einem Leibe in den andern versetzen, Clem. Al.

μετ-εν-σωμάτωσις, ἡ, die Versetzung aus einem Leibe in den andern, eine andere Darstellung der *μετεμψύχωσις*, Clem. Al.

μετ-εν-τίθημι (f. *τίθημι*), ausladen u. auf ein anderes Schiff bringen, *μισθούμενοι ἕτερα πλοῖα οὐχ ἅπαντα τὸν γόμον τῆς νεὼς μετενέθεσθε*, Dem. 56, 25.

μετ-εξ-αιρέομαι (f. *αἱρέω*), herausnehmen u. anderswohinbringen, *ἐμισθωσάμην ἕτερα πλοῖα καὶ μετεξειλόμην τὸν γόμον καὶ δεῦρο ἀπέστειλα*, Dem. 56, 24.

μετ-εξ-αν-ίστημι (f. *ἵστημι*), von einem Orte aufstehen lassen u. wegbringen, vertreiben; med. weggehen, Luc. Conv. 13.

μετ-εξ-αντλέω, ausschöpfen u. wo anders hingießen, Ath. V, 204 d.

μετ-εξ-άρτυσις, ἡ, das anders Einrichten, Umstellen der falsch aufgestellten Maschine, Math. vett.

μετ-εξ-έτερος, αι, α, einige Andere, = *ἕτεροί τινες*, Her. 1, 63 u. öfter; fem., 1, 99; den sing. *μετεξετέρην* hat Nic. Ther. 588.

μετ-εόν, ion. = *μετόν*, partic. praes. zu *μέτειμι*, Her. 5, 94.

μετ-έπειτα, nachher, hinterdrein, *πρῶτα—, μετέπειτα δέ*, Od. 10, 519 u. öfter; Her. 1, 25. 7, 7; *τὸν μετέπειτα χρόνον*, Plat. Ep. VIII, 353 c u. a. Sp.

Digitized by Google

μετ-επι-γράφω, eine andere Aufschrift machen, *μετεπεγεγραμμένη εἰκών*, mit veränderter Inschrift, Plut. X oratt. 4 E.

μετ-επι-δεσις, ἡ, das Wegnehmen eines alten Verbandes und Auflegen eines neuen, Medic.

μετ-επι-δέω (s. *δέω*), den alten Verband wegnehmen und einen neuen auflegen, Medic.

μετ-εράω, aus- u. anderswo hingießen, Sp.

μέτερφος, äol. = *μέτριος*, E. M. 587, 12.

μετ-έρχομαι (s. *ἔρχομαι*), 1) dazwischen, unter Andern gehen, vom Heerführer, der zwischen den Schaaren der Krieger einherschreitet, Il. 5, 461. 13, 351. — 2) zu Einem heraus-, dazukommen; — a) freundlich, absolut, *μετελθών*, Il. 4, 539. 13, 127 Od. 1, 332. — b) *τινί*, hinangehen, hinzugehen zu Einem, *θεοῖσι, κούρῃσι μετελθών*, Il. 14, 334 Od. 6, 222; mit dem Nebenbegriffe des Unerwarteten, 1, 134; allgemeiner, mit Jemandem zusammenkommen, Verkehr mit ihm haben, vgl. ib. 229; im feindlichen Sinne, darauf losgehen, verfolgen, absol., Il. 5, 456. 21, 422, u. *τινί*, 16, 427 Od. 6, 132. — 3) nachgehen, um Einen zu finden od. einzuholen, *τινά*, z. B. *ἐγὼ δὲ Πάριν μετελεύσομαι*, Il. 6, 280, *πατρὸς ἐμοῦ κλέος εὐρὺ μετέρχομαι, ἤν που ἀκούω*, nach Kunde vom Vater, auf Erkundigung nach ihm ausgehen, Od. 3, 83; *ἄλοχον μετὴλθεν γοναῖς*, kam zur Frau, Pind. I. 6, 7; aber *πεδέρχεται δόμους* ist = er kehrt zurück ins Haus, N. 7, 74; *οἳ τὸ πάγχρυσον δέρας Πελίᾳ μετῆλθον*, Eur. Andr. 563, sie gingen nach dem Vließ, holten es für den Pelias; *νεκρὸν τοῖς μετελθοῦσιν φίλων δώσω*, Heracl. 1023; *τίς ἂν οὖν ἰατρὸν μοι μετέλθοι*, Ar. Eccl. 363; vgl. Dem. 47, 36; — freundlich nachfolgen, trachen, *τόνδ' ἐγὼ μετῆλθον ἐνδίκως μόρον τὸν μητρός*, Aesch. Ch. 988; *ὡς ταχὺ μετῆλθόν σ' αἷμα ματέρος θεαί*, Eur. Or. 423; *τὸν φονέα*, Antiph. 1, 10; *μετῆλθον τίσιες Ὁρκίτεα*, Her. 3, 128; *τὰ ἐγκλήματα πολέμῳ μετελθεῖν*, seine Klagen durch einen Krieg verfolgen, Thuc. 1, 34; *Προμηθέα ὕστερον κλοπῆς δίκη μετῆλθεν*, Plat. Prot. 322 a; *τὸν φόνον, τὰς ἀδικίας*, Pol. 4, 48, 9. 6, 4, 9 u. a. Sp. — Auch = sich mit Bitten an Einen wenden, adire, *μετέρχομαί σε πρὸς θεῶν τῶνδε εἰπεῖν*, Her. 6, 68; *μετέρχεαί με λιτῇσι εἰπεῖν*, 6, 69; dagegen *τινὰ ἔπεσιν* ist = Einen mit Worten, bes. mit harten, angehen, anlassen, 6, 86, 3; auch *μετέρχεσθαί τινα θυσίῃσι*, Einen mit Opfern angehen, um ihn damit zu ehren, 4, 7; *τιμωρίᾳ τινά*, Aesch. 3, 107. — Auch von Sachen, einem Geschäfte nachgehen, es besorgen, *ἱμερόεντα μετέρχεο ἔργα γάμοιο*, Il. 5, 429, vgl. Od. 16, 314; *ὅσα τὸ πρᾶγμα τοῦτ' ἐνεστήσαντο καὶ μετῆλθον*, Ar. Lys. 268; *τὸ ἀνδρεῖον μετέρχεσθαι*, den Muth üben, Thuc. 2, 39; *ὥσπερ ἴχνος*, wie die Spur verfolgen, Plat. Theaet. 187 e; *τὸν λόγον*, Phaed. 88 d. — 4) zurückkehren, um Etwas zu holen, *ὅπως εἴ τίς τι ἐπιλελησμένος εἴη, μετέλθοι*, Xen. Cyr. 6, 3, 1. — Uebh. den Ort verändern, weg- und zu einem Andern übergehen, Pol. 27, 14. 5; *στρατὸς μετελθὼν πρὸς τὸν Ἀντωνῖνον*, Hdn. 5, 5, 1. — Adj. verb. *μετελευστέον*, Luc. Fugit. 22. — Vgl. übh. *μέτειμι*.

μετ-εύδω, aor. zu *μεθ-αυδάνω*, Qu. Sm. 7, 123.

μετ-εύχομαι, anders wünschen, einen neuen Wunsch an die Stelle des früheren setzen, *οἷσθ' ὡς μέτευξαι*, Eur. Med. 588.

μετ-έχω (s. *ἔχω*), Theil, Antheil haben an Etwas, theilhaftig sein, *τινί τινος*, mit Einem an Etwas, *οὗ οἱ μετέχω θράσεος*, Pind. P. 2, 83; *ἄλγους μετέχουσαι*, Aesch. Pers. 532; vollständig *μεθέξειν φιλτάτου τάφου μέρος*, Ag. 493, vgl. Ch. 290; Ar. *ὅπως ἂν ἴσον ἕκαστος ἡμῖν μετάσχῃ τοῦδε τοῦ πλούτου μέρος*, Plut. 226; *καὶ σὺ τοῦδε τοῦ τάφου φήσεις μετασχεῖν*, Soph. Ant. 531; auch *ξὺν σοὶ μετεῖχον τῶν ἴσων*, El. 1159; c. accus., *μηδὲ ἀκερδῆ χάριν μετάσχομί πως*, O. C. 1480, wie Ar. *οὐ γὰρ μετεῖχες τὰς ἴσας πληγὰς ἐμοί*, Plut. 1144; *οὐδὲν μετέχειν*, Eur. Andr. 500; öfter in der gew. Construction, *κἀγὼ μετέσχον Πριαμίδαις δυσπραξίας*, Hel. 1237; vollständig sagt auch Her. *μοῖραν οὐ. μέρος τινὸς μετέχειν*, 1, 204. 4, 145, vgl. 7, 16, 3 (Men. fr. inc. 199); mit dem bloßen gen., 3, 80; absolut, 1, 143, *μετέχει τῆς ἑορτῆς*, Xen. An. 5, 3, 9; *τέχνης*, sie, inne haben, Plat. Gorg. 448 c; *θνητὸν ἀθανασίας μετέχει*, Conv. 208 b; *μετέχει τῶν λόγων*, er beschäftigt sich auch mit der Beredtsamkeit; *ὥστε ἀρετῆς καὶ φρονήσεως ἐν τῷ βίῳ μετασχεῖν*, Phaed. 114 c; *εἴ τις μέλλει καὶ σμικρὸν ἀρετῆς μεθέξειν*, Legg. VII, 816 e; adj. verb. *μεθεκτέον*, Rep. IV, 424 e, wie *ἐκείνων τῶν νόμων μεθεκτέον ἐστίν*, Antiphan. bei Ath. IV, 143 a; — *ἀρχῶν*, an den Aemtern Theil haben, sie erlangen können, Xen. Cyr. 1, 2, 15; auch *πλεῖστόν τι μέρος*, 7, 5, 54; Sp., wie Pol., der auch *τινὶ τῶν κινδύνων* vrbdt, 3, 16, 3; *ποίας μετέχει γνώμης*, 7, 5, 5. — Sehr auffallend u. wahrscheinlich verderbt ist Thuc. 2, 16 *τῇ οἰκήσει μετεῖχον*.

μετ-ἐω, ion. u. ep. = *μετῶ*, conj. praes. von *μέτειμι*, Il. 22, 388.

μετ-εωρέω, als v. l. für *μετεωρίζω* an einigen Stellen, aber falsch.

μετ-εωρία, ἡ, Leichtsinn, Vergeßlichkeit, oblivio, Suet. Claud. 39.

μετ-εωρίζω, erheben, in die Höhe heben u. schwebend erhalten; *ἄνω*, Plat. Phaedr. 246 d, vgl. Crat. 406 e; *ἐδόκουν καταμανθάνειν μετεωριζόμενον ἢ κυπνὸν ἢ κονιορτόν*, aufsteigen, Xen. Cyr. 6, 3, 5; *ἄνεμος μετεωρισθείς*, Ar. Nub. 703; *πόδα*, Sext. Emp. pyrrh. 1, 71; *τὸ ἔρυμα*, den Wall erhöhen, Thuc. 4, 90; *τινὰ νώτῳ*, Arist. H. A. 9, 48. Dah. *ναῦν εἰς τὸ πέλαγος*, aufs hohe Meer führen, Philostr. Apoll. 6, 12; auch intranf., *ἔπλει μετεωρίζουσα εἰς τὸ πέλαγος ἡ ναῦς*, auf hoher See sich befindend; vgl. *μετεωρισθεὶς ἐν τῷ πελάγει*, Thuc. 8, 16. — Häufig übertr., die Seele eines Andern erheben, aufregen, *μετεωρίσας καὶ φυσήσας ἡμᾶς*, Dem. 13, 12; vgl. Pol. 24, 3, 6. 26, 5, 4; u. bes. pass., erhoben, erregt, gespannt werden, bes. durch Hoffnung, Freude, Stolz u. dgl., *ὑπὸ λόγων* Ar. Av. 1447, *μετεωρισθεὶς ἐπὶ τῷ γεγονότι*, Pol. 3, 70, 1, öfter; *ὑπό τινος*, 7, 4, 6; auch = zum Abfall bewegen, 5, 70, 10.

μετεώρισις, ἡ, das in die Höhe Heben, Plut. pr. frig. 15.

μετεώρισμα, τό, erkl. Hesych. durch *φρόνημα*.

μετεωρισμός, ὁ, Erhebung, u. übertr., Erhebung der Seele durch Hoffnung, Muth, Stolz u. dgl., Hippocr. u. Sp.

μετεωρο-βάμων, ον, in die Höhe gehend, leichtsinnig, Sp.

μετεωρο-δοκέω, s. d. bei Pol. 26, 4, 5.

Digitized by Google

μετεωρο-θήρας, ὁ, in der Höhe, in der Luft jagend, von Vögeln, Arist. H. A. 9, 36.

μετεωρο-κοπέω, von überirdischen Dingen schwatzen u. damit ermüden, Ar. Pax 92.

μετεωρο-λεσχέω, von hohen Dingen schwatzen, verächtlich für *μετεωρολογέω*, Plut. de Pyth. or. 13.

μετεωρο-λέσχης, ὁ, verächtlicher Ausdruck für *μετεωρολόγος*, von hohen Dingen schwatzend; *τοὺς ὑπὸ τούτων ἀχρήστους λεγομένους καὶ μετεωρολέσχας*, so werden die Philosophen von den Ungebildeten genannt, Plat. Rep. VI, 489 c; Luc. Icarom. 5 u. oft.

μετεωρό-λεσχος, = Vorigem, Suid. aus Ar.

μετεωρο-λογέω, von den himmlischen Dingen, eigtl. den Erscheinungen am Himmel od. den Himmelskörpern sprechen, Plat. Crat. 404 c Ax. 370 e u. Sp., wie Luc. Necyom. 21.

μετεωρο-λογία, ἡ, das Sprechen, die Lehre von den Erscheinungen am Himmel od. den Himmelskörpern, und übh. von hohen Dingen, was der großen Menge sehr überflüssig erscheint; *προσδέονται ἀδολεσχίας καὶ μετεωρολογίας φύσεως πέρι*, Plat. Phaedr. 270 a; Plut. Per. 5.

μετεωρο-λογικός, ή, όν, zur Rede von den Himmelskörpern od. -erscheinungen gehörig; *ἄνδρες*, die sich mit der Erforschung hoher Dinge abgeben, Plat. Tim. 91 d; Hippocr. — Adv., Poll. 4, 155.

μετεωρο-λόγος, eigtl. von den Himmelskörpern, den Luft- u. Himmelserscheinungen redend, sie beobachtend, was aber der Ansicht der gewöhnlichen Menschen gar leicht als etwas Nichtiges erscheint, dah. übertr. Einer, der sich mit seinen Gedanken in die Lüfte versteigt, *μετεωρολόγοι καὶ ἀδολέσχαι τινές*, Plat. Crat. 401 b, vgl. 396 c u. Polit. 299 b.

μετεωρο-ποιέω, hoch machen, erheben, Hippocr.

μετεωρο-πολέω, sich mit Untersuchung der überirdischen Dinge, den Himmelserscheinungen u. dgl. beschäftigen, Sp., auch v. l. für *μετεωροπορέω* bei Plat.

μετεωρο-πόλος, sich mit Untersuchung der überirdischen Dinge beschäftigend, Sp.

μετεωρο-πορέω, in der Höhe, in der Luft wandeln, Plat. Phaedr. 246 c u. Sp., wie Ael. H. A. 3, 45. 9, 63.

μετεωρο-πορία, ἡ, das Wandeln in der Höhe, in der Luft, Eust. 636, 38.

μετεωρο-πόρος, in der Höhe, in der Luft, hoch über der Erde wandelnd, auch übertr., der sich mit seinen Gedanken zu hoch versteigt, Sp.

μετ-έωρος, in die Höhe gehoben, in der Luft schwebend, hoch über der Erde; im Ggstz von *ὑπόγαια*, *οἰκήματα*, Her. 2, 148; *ναῦς μετεώρους*, Schiffe auf der hohen See, Thuc. 1, 48. 5, 26 u. öfter, wie Folgende; auch von Menschen, die sich auf dem Meere befinden, 7, 71; übh. hochgelegen, *τῶν χωρίων τὰ μετεωρότατα*, Thuc. 4, 32. 128, wie *τὰ μετέωρα* Pol. 5, 13, 3; *εἰςπηδήσαντες εἰς τὸν πηλὸν μετεώρους ἐξεκόμισαν τὰς ἁμάξας*, Xen. An. 1, 5, 8, sie hoben die Wagen in die Höhe u. schafften sie heraus; vgl. Plat. *ὅσα ἀφεθέντα μετέωρα καὶ ὅσα ἐπὶ γῆς φέρεται*, Tim. 80 a; *τὰ μετέωρα καὶ τὰ ὑπὸ γῆς*, Apol. 23 d; u. so bes. von Himmelserscheinungen u. Himmelskörpern, Lufterscheinungen und Witterungswechsel u. dgl., *ἐφαίνοντο περὶ φύσεως τε καὶ τῶν μετεώρων ἀστρονομικὰ ἄττα διερωτᾶν*, Prot. 315 c, *μετεώρων φροντιστής*, Xen. Conv. 6, 6; vgl. Plat. Apol. 18 b; was leicht in dem Sinne der großen Menge ein Vorwurf wird, der sich mit seinen Gedanken hoch versteigt, sich mit nichtigen Dingen abgiebt. — Was oben in der Luft schwebt, ist leicht, *κοῦφα τε καὶ μετέωρα*, Tim. Locr. 104 e. Dah. übtr., leichtsinnig, unbeständig, Sp.; auch unstät, schwankend, nicht fest, wie Thuc. *καὶ μὴ μετεώρῳ τε πόλει κινδυνεύειν καὶ ἀρχῆς ἄλλης ὀρέγεσθαι πρὶν ἣν ἔχομεν βεβαιωσώμεθα*, 6, 10; *τὰ ἐν μετεώροις ἀμφισβητήσεσι κείμενα* neben *ἐπίδικα*, S. Emp. adv. math. 28; dah. *μετέωρος ταῖς διανοίαις*, von unzuverlässiger Gesinnung, Pol. 3, 107, 6 u. öfter, ängstlich schwankend. — Häufig von der Seele, durch Hoffnung od. Furcht, Freude, Stolz u. dgl. gehoben, gespannt, *ἡ ἄλλη Ἑλλὰς πᾶσα μετέωρος ἦν*, Thuc. 2, 8; häufig bei Pol., *μετέωρος ἐγενήθη ταῖς ἐλπίσι*, 30, 1, 4, *μετ. καὶ θυμοῦ πλήρης*, 3, 82, 2. — Pol. vrbdt auch *μετ. πρός τι*, *ἐπί τι*, leicht zu Etwas geneigt, *εἰς τὴν θέαν*, begierig zu sehen, 30, 15, 27. 13, 2, 1. 3, 78, 5; auch c. inf., 5, 42, 9; stolz, Rufin. 32. 38 (V, 21. 28). Dem *σεμνὴ* entsprechend, Luc. Nigr. 1, 18 u. öfter. — *Μετεώρως ἔχειν*, schwankend sein, Plut. Cim. 13.

μετεωρο-σκοπέω, überirdische Dinge beobachten, wie Himmels- und Lufterscheinungen, Sp.

μετεωρο-σκοπικός, ή, όν, zum *μετεωροσκόπος* gehörig, *ἡ μετεωροσκοπική*, die Kunst der Beobachtung der Himmels- und Lufterscheinungen, Sp., wie Procl.

μετεωρο-σκόπιον, τό, ein Werkzeug des Ptolemäus, den Abstand u. die Elevation der Sterne zu beobachten, Ptolem.

μετεωρο-σκόπος, nach überirdischen Dingen schauend, Himmels- u. Lufterscheinungen beobachtend, *καὶ ἀδολέσχης*, Plat. Rep. VI, 488 a.

μετεωρο-σοφιστής, ὁ, ein Sophist, der sich mit Beobachtung der Himmels- u. Lufterscheinungen abgiebt, Ar. Nubb. 360.

μετεωροσύνη, ἡ, = *μετεωρία*, Maneth. 4, 436.

μετεωρότης, ητος, ἡ, = Vorigem, Phurnut.

μετεωρο-φανής, ές, hoch in der Luft erscheinend, Philo.

μετεωρο-φέναξ, ακος, ὁ, Meteorwindbeutel, komisch nach *μετεωρολόγος* gebildet, der mit der Beobachtung der Himmelserscheinungen Betrügerei treibt, Ar. Nubb. 333.

μετεωρο-φρονέω, an überirdische Dinge, Himmelserscheinungen u. dgl. denken, Suid.

μέτη, ἡ, nach Hesych. = *μέση* u. *μετουσία*.

μετῆλαι, αἱ, nach Poll. 1, 143 ein Theil am Wagen, die Runge (?); bei Hesych. *μετίτηλαι*.

μέτ-ηλυς, υδος, ὁ, der einwandernde Fremdling, Tryph. 133. 352; Ansiedler, wie *μέτοικος*, *Αἰγύπτιοι*, D. Per. 689.

μετ-ηνέμιος, mit dem Winde, windschnell, *πῶλος*, Epigr. (Plan. 62.)

μετ-ήορος, ep. = *μετέωρος*, in der Höhe, in der Luft schwebend, Il. 8, 26, *ἄλλοτε δ' ἀΐξασκε μετήορα τὰ ἅρματα*, 23, 369, der Wagen schnellte in die Höhe beim schnellen Fahren; in die Höhe emporgehoben, H. h. Merc. 135. — Auch übertr., schwankend, ungewiß, leichtsinnig, *θρυλλίζειν*, H. h. Merc. 488, *σήνεα*, Ep. ad. 439 (XI, 356).

μετήσεσθαι, ion. = *μεθήσεσθαι*, zu *μεθίημι*, Her.

Digitized by Google

μετίαι, ion. = *μεθῆσε*, Her. 6, 87. 59, wenn nicht, wie von *μετιέαι*, *μετιεῖ* zu schreiben u. *μετίεσαν* ein imperf. ist; vgl. *μεθιεῖς*, Il. 6, 523.

μετίετο, ion. = *μεθίετο*, von *μεθίημι*, Her. 1, 12.

μετ-ίημι, ion. = *μεθίημι*, Her. 1, 40.

μετ-ίστημι, ion. = *μεθίστημι*, z. B. Her. 5, 92, 3.

μετ-ίσχω (f. *ἴσχω*), = *μετέχω*, *τινός*, z. B. *τοῦ φόνου μετίσχειν*, Her. 5, 92, 3, u. einzeln bei Sp.

μετ-οᾰκίζω, um-, anders wohin steuern, lenken, Plut. de aud. poet. 11, v. l. *μετοικ.*

μετ-οικεσία, ἡ, das Umziehen, das Ausziehen aus einem Orte nach einem andern hin, Sp.; das Wohnen als Fremder an einem Orte, als *μέτοικος*, *Βαβυλῶνος*, Matth. 1, 11; vgl. Leon. Tar. 79 (VII, 731).

μετ-οικέσιον, τό, = *μετοικεσία*, Hesych.

μετ-οικέτης, ὁ, = *μέτοικος*, Hesych.

μετ-οικεῖν, umwohnen, d. i. von einem Orte wegnach einem andern hinziehen, *Καδμείων μετοικήσαις ἀγυιαῖς*, Pind. P. 9, 86, d. i. nach Theben übergesiedelt, hingelangt; — dah. als Schutzgenosse an einem Orte wohnen, *ἡμᾶς μετοικεῖν τῆσδε γῆς*, Aesch. Suppl. 604; *τοὺς μετοικοῦντας ξένους*, Eur. Suppl. 892; *ἐν τῇ πόλει*, Lys. 5, 2. 22, 5. 31, 9 u. öfter; *ἐν τῇ χώρᾳ*, Plat. Menex. 237 b, vgl. Legg. VIII, 848 a; *Ἀθήνῃσι*, Dem. 49, 26.

μετ-οίκησις, ἡ, das Umziehen, Verändern des Wohnsitz, ἡ *μετ. ἡ ἐνθένδε ἐκεῖσε*, Plat. Phaed. 117 c; auch *μετοίκησις τῇ ψυχῇ τοῦ τόπου τοῦ ἐνθένδε εἰς ἄλλον τόπον*, Apol. 40 c; Sp.

μετ-οικία, ἡ, das Mitwohnen an einem Orte, Aesch. Eum. 972; *μετοικίας τῆς ἄνω στερήσεται*, Soph. Ant. 881; Thuc. 1, 2; Plat. Legg. VIII, 850 e; Xen. Vect. 2, 7; Sp.

μετ-οικίζω, in einen andern Wohnsitz bringen, übersiedeln, eine Colonie wohin führen, Arist. u. Sp. — Med. sich anders wohin begeben, um sich anzusiedeln, Ar. Eccl. 754 u. Sp. — Pass., *μετοικισθῆναι παρ' ἑτέρου πρὸς ἕτερον*, Luc. Tim. 21.

μετ-οικικός, ἡ, όν, zum *μέτοικος* gehörig, *μετοικικὸν ἀνθρωπον* = *μέτοικον*, Plut. Alc. 5; *εἰς τὸ μετοικικὸν συντελεῖν*, d. i. zu den Schutzverwandten gehören, Luc. bis accus. 9; *μετοικικῆς συμμορίας ταμίας*, Hyperid. bei Poll. 8, 144.

μετ-οίκιον, τό, das Schutzgeld, welches der als Schutzgenosse in einem Orte lebende Fremdling zu zahlen hat, in Athen 12 Drachmen; *κατατιθέναι*, es erlegen, Lys. 31, 9, wie Dem. 57, 55; *τελεῖν*, Plat. Legg. VIII, 850 b, wie Plut. Phoc. 29; *καταβαλεῖν*, Luc. Deorum Concil. 2; *πωλητήριον τοῦ μετοικίου*, Dem. 25, 57; — *τὰ μετοίκια*, Plut. Thes. 24, ein zu Athen jährlich im Monat Boedromion gefeiertes Fest zum Andenken der veränderten Wohnsitze, als die bis dahin *κατὰ κώμας σποράδην*, einzeln auf dem Lande zerstreu't lebenden Bürger durch Theseus in eine Stadtgemeinde zusammengezogen wurden; es hieß auch *συνοίκια* u. *συνοικέσια*.

μετ-οίκιος *Ζεύς*, Beschützer der *μέτοικοι*, B. A. 51.

μετ-οικισία, ἡ, = Folgdm (?).

μετ-οικισμός, ὁ, das Versetzen in einen andern Wohnsitz, das Uebersiedeln; auch das Umziehen, Plut. *Agis* 11, oft.

μετ-οικιστής, ὁ, der in andere Wohnsitze Führende, Uebersiedelnde, eine Stadt durch Ansiedler Bevölkernde, Plut. Compar. Thes. 5.

μετ-οικο-δομέω, umbauen, anders wohin bauen, *οἰκίαν*, Plut. Caes. 51; Arr. Ep. 3, 24, 6.

μετ-οικο-δόμος, die Wohnung verändernd, umziehend, f. L. für *μέτοικοι δόμων*, Aesch. Ch. 965.

μέτ-οικος, umziehend, anderswohin gehend, um sich dort anzusiedeln, Her. 4, 151; dah. aus seinem Wohnsitz, aus seinem Nest vertrieben, Aesch. Ag. 58. — Der Ansiedler, der als Schutzgenosse von den Bürgern eines Ortes aufgenommen ist, ein in der Stadt lebender Fremdling, Einsasse, *μέτοικος*, *Ἄργεις δ' ἐκτίνων καλὰς τροφάς*, Aesch. Spt. 530; *μέτοικοι δόμων*, Ch. 965; vgl. Eum. 965 Suppl. 972; *ξένος λόγῳ μέτοικος*, dem *ἐγγενής* entgegsetzt, Soph. O. R. 452; auch *οὔτ' ἐν βροτοῖς οὔτε νεκροῖσι μέτοικος*, Ant. 845; u. *πρὸς οὓς ἐγὼ μέτοικος ἔρχομαι*, 860, zu denen ich, meinen Wohnsitz verändernd, gehe. — Bes. in Athen der für das Schutzgeld *μετοίκιον* ohne die Gerechtsame eines eingebornen Bürgers in der Stadt lebende Fremdling, Einsasse, Thuc. 1, 143 u. öfter; im Ggstz von *ἀστός*, Plat. Rep. VIII, 563 a; Lys. 22, 5 u. oft bei den Rednern; Plut. u. Sp.; vgl. noch Xen. Ath. 1, 12.

μετοικο-φύλαξ, *ακος*, ὁ, Aufseher u. Beschützer der *μέτοικοι*, Xen. Vect. 2, 7; Suid. Vgl. *προστάτης*.

μετ-οίσω, fut. zu *μεταφέρω*.

μετ-οίχομαι (f. *οἴχομαι*), wegu. anderswohin gehen, Ap. Rh. 4, 758; nach Einem gehen, um ihn zu holen, *κήρυξ δὲ μετῴχετο θεῖον ἀοιδόν*, Od. 8, 47, vgl. Il. 10, 111; ähnlich *καθαρμὸν δν μετοίχομαι*, Eur. I. T. 1332; auch im feindlichen Sinne, verfolgen, *τινά*, Il. 5, 148; — zwischen hin-, durchgehen, *ἀνὰ ἄστυ*, Od. 8, 7; — mitgehen, absolut, Od. 19, 24.

μετ-οιωνίζομαι, ein Vogelzeichen umändern, nach Suid. *μεταθέσθαι τὸν φαῦλον οἰωνόν*; nur Dinarch. 1, 29. 92, *μετοιωνίσασθε τὰς τῆς πόλεως πράξεις*, gestaltet den Zustand des Staates um, gebet ihm glücklichere Vogelzeichen, Vorbedeutung für die Zukunft.

μετ-οκλάζω, in die Kniee sinken, niederkauern und dabei die Kniee wechseln, im Niederkauern die Stellung wechseln; Il. 13, 281, von einem Furchtsamen, der im Hinterhalte liegt; Ep. ad. 397 (IX, 209).

μετ-οκωχή, ἡ, = *μετοχή*, Hesych.

μετ-ονομάζω, umnennen, anders nennen, im pass., Her. 1, 94. 8, 44; Thuc. 1, 122, wie Plat. Theaet. 180 a, *καινῶς μετωνομασμένος*, u. Folgde; *πρότερον Μιλτὼ καλουμένην Ἀσπασίαν μετονομασθῆναι*, Ath. XIII, 576 b; Luc. Alex. 38; vgl. *κρήνην ψευδῶς βαλανεῖον*, Ep. ad. 84 (IX, 617).

μετ-ονομασία, ἡ, Umnennung, Aenderung des Namens, Ath. VII, 296 e; *Νικάνωρ ἐν Μετονομασίαις* (Titel eines Buches) *τὸν Μελικέρτην φησὶ Γλαῦκον μετονομασθῆναι*.

μετ-όπη, ἡ, in der Baukunst, der Raum zwischen den Zähnchen u. Dreischlitzen, inter denticulos et triglyphos, Vitruv.

μετ-όπιν, = *μετόπισθε*; *ἐν βίῳ τῷ μετόπιν*, Soph. Phil. 1174; Ap. Rh. 4, 1764.

μέτ-οπις, *ιδος*, ἡ, die später erfolgende Strafe, Nachrache, Hom. ep. 8, 4, l. d.

μετ-όπισθε, und vor Vokalen od. um Position zu

Digitized by Google

machen μετ-όπισθεν, hinter; — a) von Orten, hinterwärts, von hinten, μή τις μετόπισθεν μενέτω, daß keiner zurückbleibe, Il. 6, 68, öfter; auch c. gen., μετόπισθ' Ἄτης ἀλέγουσι κιοῦσαι, 9, 504; Od. 9, 539. — b) von der Zeit, hinterher, hinterdrein, danach; καὶ παίδων παῖδες, τοί κεν μετόπισθε γένωνται, Il. 20, 308, wie παῖδες μετόπισθε λελειμμένοι, die hinterbliebenen Kinder, 24, 687, öfter; auch Hesiod.

μετ-οπώρα, ἡ, Nachherbst, Spätherbst (?).

μετ-οπωρίζω, dem Spätherbst ähneln, vom Frühling gesagt, Philo; vgl. Poll. 1, 62.

μετ-οπωρινός, im Spätherbst; ὀμβρεῖν, Hes. O. 417; Thuc. 7, 87; ὕδατα, Ath. II, 62.

μετ-όπωρος, spätherbstlich, τὸ μετόπωρον, der Spät-, Nachherbst, Thuc. 7, 97; Arist. meteor. 1; Plut. Alc. 1 Symp. 2, 2 u. a. Sp.

μετ-ορμίζω, ion. = μεθορμίζω.

μετ-όρχιον, τό, der Raum zwischen den Baum- od. Rebenreihen, Ar. Pax 560, wo der Schol. erkl. τὸ μεταξὺ τῶν συμφύτων πεδίον, ἐν ᾧ σῖτος ἢ ἄλλο τι ἔσπαρται.

μετ-οσσέω (von ὄσσε gebildet), weg-, zurücksehen, Hesych.

μετ-ουσία, ἡ, Theilnahme, οἷς μετουσία θεοφιλοῦς ἑορτῆς, Ar. Ran. 443; μετουσία ἐστὶν αὐτοῖς πεδίων, sie können sich die Ebenen aneignen, Xen. Cyr. 8, 5, 23; Sp., auch im plur., Dem. 21, 124.

μετ-ουσιαστικός, ἡ, όν, Theilnahme anzeigend, bei den Gramm. das Derivativum, wie παίδειος von παῖς u. dgl., bes. die einen Stoff anzeigenden Adj.

μετ-οχετεύω, das Wasser durch Gräben von einem Orte zum andern, Sp.

μετ-οχή, ἡ, das Mithaben (μετέχω), die Theilnahme; Her. 1, 144; Plat. ep. 345 a. — Bei den Gramm. das Participium.

μετ-οχικός, ἡ, όν, theilnehmend, τὸ μετοχικόν, das Participium, Gramm.; S. Emp. adv. gramm. 239.

μετ-οχλίζω, eigtl. mit dem Hebel wegheben, einen schweren Körper wegschaffen, mit Anstrengung wegheben, οὐδέ κ' ὀχῆας ῥεῖα μετοχλίσσειε θυράων, Il. 24, 567, vgl. Od. 23, 188; sp. D., μετοχλίσαντες τύμβου ὀχῆας, Crinag. 34 (IX, 81).

μετ-οχμάζω, anderswohin tragen, Nonn. D. 1, 48.

μέτ-οχος, theilhabend, theilnehmend, τινός, woran, πόλεως, τέχνης, Plat. Legg. III, 689 d Phaedr. 262 d u. öfter; συμφορῆς τὸ πλεῖν μέτοχος, Her. 3, 52; absol., Thuc. 8, 92; θεῶν, Arist. ep. 3 (App. 9, 34); Sp.

μετρέω, messen; πέλαγος μέγα μετρήσαντες, das Meer durchmessen, durchschiffen, Od. 3, 179, wie Ap. Rh. 1, 930; absolut, 2, 915; ἄλα μετρήσασθαι, Mosch. 2, 153; gew. ab-, ausmessen, Aesch. Ch. 207, ἄνω τε καὶ κάτω τείχη μετρῶν, Eur. Phoen. 188; u. im med., μετρούμενον ἴχνη τὰ κείνου νεοχάρακτα, Soph. Ai. 5; von der Zeit, μακροὶ παλαιοὶ τ' ἂν μετρηθεῖεν χρόνοι, O. R. 561; abmessen, ausmessen, wonach, mit dem dat. des Maaßes, τὴν γῆν ὀργυιῇσι, σταδίοισι, Her. 2, 6 u. öfter; σχοίνοις καὶ παρασάγγαις μετροῦντες, Xen. Cyr. 8, 2, 11; ἀριθμεῖν δεήσει τἀγαθὰ καὶ μετρεῖν, Plat. Rep. I, 348 a; δι' ἀριθμῶν μετρηθέντα, Phil. 17 d; geradezu zählen, Theocr. 16, 60; vgl. Iac. A. P. p. 47; auch πρὸς ἄλληλα μετρεῖσθαι, Plat. Polit. 284 d. — Uebertr., τῷ ναστρὶ μετροῦντες καὶ τοῖς αἰσχίστοις τὴν εὐδαιμονίαν, Dem. 18, 296, nach dem Bauche die Glückseligkeit abmessen, abschätzen; vgl. Pol. μετρεῖν πάντα ταῖς τοῦ συμφέροντος ψήφοις, 2, 47, 5; auch πάντα μετρῶν πρὸς τὸ τῆς ἰδίας πατρίδος συμφέρον, 17, 14, 11; ὅστις πορφύρᾳ καὶ δυναστείᾳ μετρεῖ τὸ εὐδαιμον, Luc. Nigr. 15; — τινί τι, Einem Etwas zumessen, Eur. Rhes. 772, wie Ar. komisch sagt μέτρησον εἰρήνης τί μοι, Ach. 1021; med. sich zumessen lassen, τὰ ἄλφιτα καθ' ἡμέκτον μετρούμενος, Dem. 34, 37; εὖ μετρεῖσθαι παρὰ γείτονος, sich vom Nachbar als Darlehen richtig zumessen lassen, Hes. O. 351; σῖτον, Plut. Caes. 48.

μετρηδόν, nach Maaß; Nic. Al. 45. 203; Nonn.

μέτρημα, τό, das Zugemessene, Eur. Ion 1138; bes. das gewöhnliche Maaß Getreide für die Soldaten, Pol. 6, 38, 3; auch der Sold, 9, 27, 11.

μέτρησις, ἡ, das Messen, Maaß; Plat. Polit. 285 a, u. im plur., Legg. VII, 819 c; Xen. Mem. 4, 7, 2; Plut. u. a. Sp.

μετρητής, ὁ, der Messende, Plat. de iust. 373 a. — In Athen war der Metretes, auch μετρήτης betont, das gewöhnliche Maaß für Flüssigkeiten, der 12 χόες oder 144 κοτύλαι und $^8/_4$ des attischen Medimnos enthielt, $1^1/_2$ römische Amphoren, $33^9/_{118}$ Berliner Quart, Dem. 42, 20 u. A.

μετρητικός, zum Messen gehörig, ἡ μετρητική, die Meßkunst; Plat. Prot. 356 d u. öfter; auch Sp.

μετρητός, gemessen, meßbar; πένθος οὐ μ., Eur. Bacch. 1242; πάντα μετρητὰ πρὸς ἄλληλα, Plat. Legg. VII, 819 e. Ggstz ἄμετρος, 820 c; Sp.

μετριάζω, mäßig sein, sich mäßigen, Thuc. 1, 76, wo der Schol. erkl. ταπεινοί ἐσμεν; πρὸς λύπην, Plat. Rep. X, 603 e; περί τι, Legg. VI, 784 e, wie Arist. pol. 7, 13; ἐν ταῖς εὐπραξίαις, Dem. Lpt. 162; Sp., wie Iambl., ἐν τοῖς ἀτυχήμασιν; ἐπὶ τοῖς ἀτυχήμασι, Luc. Imag. 21; Plut. oft. bes. von einem gewissen Gleichmaaß des Gemüths, leidenschaftslos, ruhig; Hdn. 8, 3, 5, οἱ ὑπὲρ ἄλλου μαχόμενοι μετριάζουσιν ἐν τῷ προθύμῳ τῆς μάχης, d. i. sie haben nur einen mittelmäßigen Muth. — Von Kranken, sich bessern, Ael. N. A. 9, 15, Galen. — Auch trans., mäßigen, in Schranken halten, ὄρχους μετριάσαι ψυχὴν νέαν λαβοῦσαν ἀρχήν, Plat. Legg. III, 692 b.

μετριασμός, ὁ, die Mäßigung, Mittelmäßigkeit, Suid. v. ἀκρισία.

μετριάω, dor. = μετρέω, Tabul. Heracl.

μετριόομαι, = μετριάζω, Hesych., zw.

μετρικός, das Maaß betreffend, bes. zum Sylbenmaaße gehörig, metrisch; ὁ μετρικός, der sich auf das Sylbenmaaß versteht, Arist. p. an. 2, 16; ἡ μετρική, sc. τέχνη, die Metrik, Arist. poet. 20, 5 u. Sp.

μετριο-λόγος, sich im Reden mäßigend, mäßig redend, Antiphan. bei Poll. 2, 123.

μετριο-πάθεια, ἡ, Mäßigung in Leidenschaften, Plut. adv. Col. 22 S. Emp. pyrrh. 1, 25.

μετριο-παθέω, sich in Leidenschaften mäßigen, N. T.; Ggstz ἀπαθῆς μένειν. S. Emp. pyrrh. 3, 235.

μετριο-παθής, ές, sich in seinen Leidenschaften mäßigend, bes. nachgiebig, menschenfreundlich, N. T.; τὸ μ. neben εὐδιάλλακτον, D. H. 8, 61. — Adv.,

Digitized by Google

μετριοπαθῶς διατίθεται, S. Emp. adv. eth. 162.

μετριό-πλουτος, von mäßigem Reichthume, Sp.

μετριο-ποσία, ἡ, Mäßigkeit im Trinken, Suid.

μετριο-πότης, ὁ, ein mäßiger Trinker, mäßig trinkend, Xen. Apol. 19; Superl. μετριοποτίστατος, Poll. 6, 20.

μέτριος, bei den Att. auch 2 Endgn, mäßig, das rechte Maaß habend, haltend, nicht zu groß u. nicht zu klein, nicht übermäßig; αἰών, βίος, Hes. O. 308, ein Leben, das zwischen großem Glück u. großem Unglück die Mittelstraße hält; μέτριον νῦν ἔπος εὔχου, Aesch. Suppl. 1045, mäßig, bescheiden siehe; vgl. ὅτις τοῦ πλέονος μέρους χρῄζει τοῦ μετρίου παρείς, Soph. O. C. 1214; ὦ δύστανα γένη βροτῶν, οἷς μὴ μέτριος αἰών, Phil. 179, von übergroßem Unglück; vgl. εὐ μέτρια πάσχομεν κακά, Eur. Troad. 717; ὄχλος, χειμών, Ion 635 Troad. 683; τῶν μετρίων τοὔνομα νικᾷ, Med. 125; dah. μέτριος ἀνήρ, Ar. Plut. 245, der auch μέτρια καὶ δίκαια vrbdt, Nubb. 1121; μέτριος πῆχυς, ein mittleres Ellenmaaß, das zwischen zu lang u. zu kurz die Mitte hält, Her. 1, 72; οὔτε τοὺς Ἀθηναίους ἐπὶ μετρίοις ποιήσοντας ἃ προὐκαλοῦντο, unter mäßigen Bedingungen, Thuc. 4, 22; μετρίᾳ ἐσθῆτι πρῶτοι ἐχρήσαντο, 1, 6, von den Lacedämoniern gesagt, im Ggstz der üppigen u. weichlichen Kleidung der Jonier; φυλακῇ μετρίᾳ τηρεῖν, ib. 30; τὰ μέτρια ἐπιθεραπεύειν, was Einem zukommt, das Pflichtmäßige, 8, 84; οἱ τὰ μέτρια διενεχθέντες werden den μειζόνως ἐχθροί entgegen gesetzt, 1, 19; πρὸς τοὺς ὑπηκόους μέτριοι ὄντες, mäßig, billig, gerecht, 1, 77; vgl. Pol. 8, 21, 8; μέτριος λόγος, χρόνος u. dgl., Plat. Phil. 32 a Rep. V, 460 c u. Folgde, gew. als Lob, der sich immer in der rechten Mitte hält, sich nicht durch Leidenschaft über das rechte Maaß hinausführen läßt, u. daher im Freistaat der gute Bürger, der sich nicht über seine Mitbürger od. über die Gesetze erhebt; μέτριος τὸν τρόπον, Din. 2, 8; μ. καὶ φιλάνθρωπος, Dem. 21, 185; σώφρονα καὶ μέτριον πρὸς τὴν δίαιταν, im Ggstz von ἀσέλγεια τῆς δαπάνης, Aesch. 3, 170; Pol. vrbdt μέτριοι καὶ πρακτῖς καὶ φιλάνθρωποι, 18, 20, 7; τὰ μέτρια καὶ τὰ ἀναγκαῖα, 1, 18, 11; auch τὰ μέτρια τῶν ἀξιουμένων, billige Forderungen, 28, 1, 2; Plut. vrbdt πράξεις τὸ μέτριον καὶ τὸ χρήσιμον ἡμῖν ἐχούσας, de virt. moral. 4; μέτριος καὶ ἰσότιμος, Hdn. 2, 4, 18; neben ἐπιεικής, Luc. Vit. auct. 26. — Adv. μετρίως, mäßig, καὶ σωφρόνως πράττειν, Plat. Rep. III, 399 b; μετριώτατα τῇ ψυχῇ προσφέρειν, im richtigsten Maaße, 412 a; hinreichend, δοκεῖ μοι δεδηλῶσθαι μετρίως, Phaedr. 277 b, öfter; aber μετρίως γάρ μοι δοκεῖς εἰρηκέναι ist = angemessen, passend, 236 a u. öfter; καὶ ὀλμαι αὐτὰ μετρίως ἔχειν, Apol. 39 b; μετρίως προειρῆσθαι, Aesch. 1, 3; μετρίως φέρειν τι, geduldig, Pol. 3, 85, 9 u. a. Sp.

μετριό-σιτος, mäßig essend, Poll. 6, 28 u. Sp.

μετριότης, ητος, ἡ, die Mäßigkeit, Bescheidenheit; Thuc. 1, 38; κατενόησε τὴν μετριότητα τῶν σίτων, Xen. Cyr. 5, 2, 17; Plat. Phil. 65 b; καὶ κοσμία δαπάνη, Rep. VIII, 560 d; Sp.; im plur., Isocr. 4, 11, vgl. 2, 33, αἱ γὰρ μετριότητες μᾶλλον ἐν ταῖς ἐνδείαις ἢ ταῖς ὑπερβολαῖς ἔνεισιν, wo es ein Lob der guten Mittelmäßigkeit, Rechtschaffenheit ist; vgl. Arist. pol. 5, 11.

μετριο-φρονέω, mäßig, bescheiden von sich denken, App. u. a. Sp.

μετριο-φροσύνη, ἡ, Bescheidenheit, Sp.

μέτρισμα, τό, = νόμισμα, Schol. Ar. Thesm. 355.

μετρο-ειδής, ές, dem Versmaaß, Rhythmus ähnlich, Demetr. Phaler. 184.

μέτρον, τό, 1) das Maaß; — a) das Werkzeug zum Messen, der Maaßstab, Il. 12, 422; u. im weitern Sinne, Maaß und Gewicht, Her. 6, 127; vgl. Eur. μέτρ' ἀνθρώποισι καὶ μέρη σταθμῶν ἰσότης ἔταξε, Phoen. 544; πλοῖᾳ ἐς πεντακόσια τάλαντα ἄγοντι μέτρα, Thuc. 4, 118. — Bes. b) das Maaß für flüssige u. trockene Dinge, auch das damit Gemessene, μέτρα οἴνου, ὕδατος, ἁλφίτου, Il. 7, 471 Od. 2, 355. 9, 209; vgl. Il. 23, 268, τέσσαρα μέτρα κεχανδότα λέβητα, u. 741, ἐξ δ' ἄρα μέτρα χάνδανεν, nämlich ὁ κρητήρ, woraus hervorgeht, daß der Dichter ein Maaß von bestimmter Größe meint. — c) jeder gemessene oder meßbare Raum, μέτρα κελεύθου, die Maaße, die Länge des Weges, Od. 4, 389. 10, 539; μέτρον δρόμου, der Raum des Hafens, 13, 101, öfter; μέτρον ἥβης, z. B. εἰ ἥβης μέτρον ἵκοντο, 11, 317; μέγας ἐσσὶ καὶ ἥβης μέτρον ἱκάνεις, 18, 217. 19, 532, wie Hes., das volle Maaß der Jugend, d. i. die Zeit der vollsten Jugendblüthe erreicht haben, wie Eur. σοὶ ταὐτὸν ἥβης εἶχ' ἂν μέτρον, Ion 354; Sol. 5, 32 σοφίης μέτρον, das volle Maaß der Weisheit, die vollkommne Weisheit; sp. D. — Auch in Prosa gew., Thuc. ἀπέχει τῆς πόλεως θαλάσσης μέτρον ἑξήκοντα σταδίους, 8, 95; ἵνα εἴη μέτρον τι ἐναργὲς πρὸς ἄλληλα βραδυτῆτι καὶ τάχει, Plat. Tim. 39 d; τὴν μέτρῳ ἴσην καὶ σταθμῷ καὶ ἀριθμῷ, Legg. VI, 757 b; πάντων χρημάτων μέτρον ἄνθρωπον εἶναι, Theaet. 152 a, öfter; ὥςπερ ὑπὲρ σταθμῶν ἢ μέτρων τὸ ἴσον σκοπούμενοι, die Gleichheit in Gewichten und Maaßen, Dem. ep. 3 p. 640, 25. — 2) das rechte Maaß zwischen zu wenig u. zu viel, Ebenmaaß, Gleichmaaß, u. übertr. Mäßigung; ἕπεται ἐν ἑκάστῳ μέτρον, Jegliches hat sein Maaß, Pind. Ol. 13, 46; παντὸς ὁρᾶν μέτρον, in Allem auf das rechte Maaß sehen, P. 2, 34; κερδέων μέτρον ἠρεμέειν χρή, N. 11, 47; vgl. auch I. 5, 67; προστιθεὶς μέτρον, Aesch. Ch. 786; καί τι μέτρον κακότητος ἔφυ, Soph. El. 229; μέτρον ἂν ἔχοι τὰ δικαστήρια, Plat. Legg. XII, 957 a; Sp., μέτρον ἐπακτέον τῷ πράγματι, Luc. hist. conscr. 9; τὸ μέτρον τῆς μιμήσεως ὑπερβαίνειν, salt. 82; — μέτρῳ, κατὰ μέτρον, mäßig, mit Maaß. — 3) das Vers- oder Sylbenmaaß; φράσω δὲ ἄνευ μέτρου, Plat. Rep. III, 393 d; ἐν μέτρῳ ὡς ποιητής, ἢ ἄνευ μέτρου ὡς ἰδιώτης, Phaedr. 258 d, öfter; vgl. ἐν μέλει ἢ τινι ἄλλῳ μέτρῳ, Rep. X, 607 d, wie μέλεσί τε καὶ μέτροις, Conv. 187 d; λόγους ψιλοὺς εἰς μέτρα τιθέντες, in Verse bringen, Legg. II, 669 d; οὔτι τῶν μέτρων δέομαι ἀκοῦσαι ἀλλὰ τῆς διανοίας, nicht die Verse, Lys. 205 a; Folgde. Bei den Metrikern ist μέτρον theils ein einzelner Versfuß im daktylischen u. anapästischen Rhythmus, theils eine Verbindung von zwei Versfüßen im jambischen und trochäischen, dah. ἑξάμετρος, δίμετρος στίχος.

μετρο-νόμοι, οἱ, in Athen eine Behörde von 15 Männern, welche die Aufsicht über die Richtigkeit der Gewichte und Maaße beim Verkauf hatten, 10 in der

Digitized by Google

Stadt und 5 im Peiräeus, Harpocr. u. a. VLL., vgl. Böckh Staatshaush. I p. 52.

μετρο-ποιέω, ein Maaß, od. nach dem Maaße machen, Stob. ecl. phys. p. 1098.

μετρο-ποιία, ἡ, das Machen des Versmaaßes, Versmaaß; Schol. Il. 2, 546; Schol. Ar. Ach. 299.

μετρο-σύν-θετος, *γραφή*, metrisch zusammengesetzt, Tzetz.

μετ-ωνυμία, ἡ, Vertauschung des Namens, das Setzen eines Wortes für das andere, bes. bei den Rhett. u. Gramm. die Figur der Metonymie, Her. V. Hom. 23 u. sonst.

μετ-ωνυμικός, ἡ, ὸν, zur Metonymie gehörig, metonymisch, Gramm.; auch adv., *μετωνυμικῶς λέγεται*.

μετ-ωπαδόν, = Folgdm; Opp. Hal. 2, 65 Nonn. D. 5, 65 u. a. Sp.

μετ-ωπηδόν, stirnwärts, mit der Stirn od. Front, von einer Reihe von Schiffen, welche eine geschlossene Front bilden, *τὰς πρώρας ἐς γῆν τρίψαντες πάντες μετωπηδόν*, Her. 7, 100; *πλεῖν*, im Ggstz von *ἐπὶ κέρως*, Thuc. 2, 90; *μετωπηδὸν ποιεῖσθαι τὴν ἔφοδον*, Pol. 11, 22, 10; u. so *ἡ μετωπηδὸν ἔφοδος*, 2, 27, 4; Sp., wie Plut. sol. anim. 10.

μετ-ωπιαῖος, auf der Stirn, *ἐπίδεσις*, Galen.

μετ-ωπίας, ὁ, mit einer großen Stirn, Poll. 2, 48.

μετ-ωπιδαῖος, f. l. für *μετωπιαῖος*, s. Lob. zu Phryn. p. 537.

μετ-ωπίδιος, = *μετωπιαῖος*; *ἱδρώς*, Hipp.; *πλέγμα*, Philp. 62 (IX, 543).

μετ-ώπιον, τό, 1) = *μέτωπον*, Stirn, Il. 11, 95. 16, 739. — 2) ein wohlriechendes ägyptisches Oel, Diosc. — 3) Stirnbinde, Galen.

μετ-ωπίς, ίδος, ἡ, Stirnband, nach Hesych. *ἰατρικὸν ἐπίδεσμον*.

μέτ-ωπον, τό, eigentlich der Raum zwischen den Augen, die Stirn; *ἤλασε μέτωπον ὀϊνὸς ὑπὲρ πνμάτης*, Il. 13, 615, öfter; *οὐδὲ μέτωπον ἐπ' ὀφρύσι κυανέῃσιν ἰάνθη*, die Stirn erheiterte sich nicht, 15, 102; vom Pferde, 23, 454 (wie Soph. El. 727 u. Eur. Rhes. 307); auch vom Helme, die Vorderseite, 16, 70; des Ebers, Xen. Cyr. 1, 4, 8; *γαίας μέτωπον*, die Stirn der Erde, von einem Berge, Pind. P. 1, 30; von Heeren, die Front, *διπλοῦν μέτωπον ἦν δυοῖν στρατευμάτοιν*, Aesch. Pers. 706; Soph. Tr. 518; *ἱδρώς, δν ἐκ μετώπου πολλάκις ἔσταζεν*, Eur. Troad. 1198; *ἀνασπᾶν* u. *χαλᾶν τὸ μέτωπον*, wie wir sagen „die Stirn kraus ziehen", „erheitern", „entwölken", Ar. Equitt. 629 Vesp. 655; die Front von Gebäuden, *πυραμίδος*, Her. 2, 124, wofür er sonst *κῶλον* sagt; *τοῦ τείχους*, Thuc. 3, 21; die Front des Heeres, Xen. Cyr. 2, 4, 2; Pol. 3, 65, 5 u. öfter; *τοὺς ἐλέφαντας πρὸ πάσης τῆς δυνάμεως ἐν μετώπῳ κατέστησε*, 1, 33, 6; *παρὰ τοὺς ἱππεῖς ἐν μετώπῳ*, in einer Front mit den Reitern, 5, 82, 10.

μετ-ωπο-σκόπος, stirnbeschauend, der aus der Stirne die Sinnesart der Menschen beurtheilt, Clem. Al. paed. 3, 3, 15; vgl. Plin. H. N. 35, 11.

μετ-ωπο-σόφρων, ονος, mit bescheidener, züchtiger Stirn, *τὸ μὴ μάταιον δ' ἐκ μετωποσωφρόνων ἴτω προσώπων*, Aesch. Suppl. 195 nach Porson. Conj.

μέχρι, vor Vokalen u. bei Dichtern, um Position zu machen, *μέχρις*, gew. als Präposition c. gen. bis, bis zu einem gewissen Ziele hin; — a) vom Orte; *μέχρι θαλάσσης*, Il. 13, 143; *μέχρι τοῦ γουνάτος*, Her. 2, 80; *τοὺς μέχρι Ἡρακλείων στηλῶν*, Plat. Phaed. 61 e; *μέχρι τοῦ αὐχένος*, Theaet. 171 d; Xen. An. 2, 2, 6 u. sonst; *μέχρις οὗ*, bis dahin, wo, 1, 7, 6. — b) von der Zeit; *τέο μέχρις*; bis wann? Il. 24, 128; *μέχρι τῆς τύχης*, so lange das Glück währt, Agatharch. bei Ath. VI, 251 f; vgl. Her. 1, 4; *μ. τῆς ἐκείνου ζόης*, d. i. so lange er lebt, 3, 10. 160. 5, 114; *μέχρι τότε*, Thuc. 8, 28; *μ. τοῦ δικαίου*, so weit das Recht gestattet, 3, 82; *ἐν τῷ μέχρι ἡλίου δυσμῶν χρόνῳ*, Plat. Phaed. 61 e; *ἑστω ἀμετάστατος μέχρι θανάτου*, Rep. II, 361 c; *ἀπὸ τῶν ἐξ ἀρχῆς ἡρώων ἀρξάμενοι μέχρι τῶν νῦν ἀνθρώπων*, ib. 366 e; *μέχρις ἔξω τοῦ στόματος ἐγένοντο*, bis sie kamen, Xen. An. 7, 1, 1; *οἱ μέχρι πεντήκοντα ἐτῶν*, 6, 2, 25; *μέχρι πρὸς τὸν παρόντα χρόνον*, Strab. V, 228. — Häufige Verbindungen sind: *μέχρις οὗ*, bis daß, Plat. Menex. 245 a u. A., worauf Her. noch einen zweiten gen. folgen läßt, *μέχρις οὗ ὀκτὼ πύργων, τροπέων τῶν θερινίων*, 1, 181. 2, 19, bis es acht Thürme sind; — *μέχρι τοσούτου*, so weit, Plat. Legg. II, 670 e; *μέχρι τοῦδε*, bis hierher, oft; er vrbdt auch *μέχρι ἔως*, Conv. 220 d; *μέχρι ἐνταῦθα*, bis hier, in so weit, Soph. 222 a u. öfter; *μέχρι δεῦρο τοῦ λόγου*, Conv. 217 e; *μέχρι ὅπου*, wie weit, Gorg. 487 c; auch *μέχρι πρὸς Αἴγυπτον*, Tim. 25 b; *μέχρι νῦν*, Dem. u. A. — C. *ἄν* u. conj., *μέχρι δ' ἂν ἐγὼ ἥκω, αἱ σπονδαὶ μενόντων*, bis ich gekommen sein werde, Xen. An. 2, 3, 24; in indirecter Rede, *ὑπέσχετο ἀνδρὶ ἑκάστῳ δώσειν τὸν μισθὸν ἐντελῆ μέχρις ἂν καταστήσῃ τοὺς Ἕλληνας εἰς Ἰωνίαν πάλιν*, 1, 4, 13; der bloße conj. steht Her. 4, 119, *μέχρι τοῦτο ἴδωμεν, μενέομεν*, wie Thuc. 4, 16. 41, *ἐβούλευσαν δεσμοῖς αὐτοὺς φυλάσσειν μέχρι οὗ τι ξυμβῶσιν*; Soph. *μέχρις μυχοὺς κίχωσι τοῦ κάτω θεοῦ*, Ai. 568, wie Thuc. 1, 137; — *μέχρι περ*, so lange auch, c. indic., Plat. Critia. 120 d; c. *ἄν* u. conj., Plat. Soph. 259 a u. öfter. — Nach der gew. Ableitung mit *μῆκος, μακρός* zusammenhangend; übrigens ist in attischer Prosa, bes. bei Plat., *μέχρι* auch vor Vocalen die gewöhnliche Form, weshalb *μέχρις* sogar als unattisch verworfen wurde, Thom. Mag., vgl. Lob. zu Phryn. 14 u. *ἄχρι*.

μή, Verneinungspartikel, sowohl adv. nicht, als conj. damit nicht (vgl. ne, mit dem es auch den Gebrauch als Fragepartikel gemein hat), von *οὐ*, welches nur adv. nicht ist, so unterschieden, daß es nicht objectiv eine Sache, welche selbst wieder ein Gedanke sein kann, verneint od. als nicht vorhanden bezeichnet (s. *οὐ*), sondern subjectiv die Vorstellung einer Sache negirt, also den Wunsch oder die Annahme, daß sie nicht stattfinden möchte oder nicht stattgefunden habe, die Ansicht, daß sie nicht vorhanden sei, ausdrückt. Zerfällt man die Sätze übh. in Aussage- und Forderungssätze, so kann man einfach sagen: *οὐ* negirt die Aussage, *μή* die Forderung. Dieser zugleich für alle Zusammensetzungen mit *οὐ* u. *μή* geltende Unterschied wird in den Grammatiken und mehreren Monographien ausführlicher auseinandergesetzt; hier sollen die Haupterscheinungen, in welchen *μή* sich zeigt, in Beispielen der Klassiker nachgewiesen werden.

Zunächst tritt dies subjective Verneinen — 1) als Verbot auf, wofür nur *μή*, nie *οὐ* gebraucht wird, und zwar gewöhnlich entweder mit dem imperat. praes. oder dem conj. aor., von Hom. an überall;

Digitized by Google

μὴ ψεύδεο, Il. 4, 404; μή μ' ἔρεθε, μὴ χωσαμένη σε μεθείω, 3, 414, vgl. 6, 330 Od. 16, 168, wofür auch inf. praes. steht, μὴ σύγ' ἄνευθεν ἐμεῖο λιλαίεσθαι πολεμίζειν, Il. 16, 89, vgl. 839; Hes. O. 354. 356; μὴ κρύπτε, Pind. Ol. 7, 92 u. oft; μὴ πάνυ μάτην, Aesch. Prom. 44; μὴ λέγε τάδε, Soph. Phil. 898; auch μὴ παρίστατε, der Präsensbdtg wegen, Ai. 1161; τάδε μὴ ποίει, Plat. Prot. 325 d; Folgende überall. Während dieser imperat. praes. mit μή eigentl. das Unterlassen dessen gebietet, was Einer schon thut, also ein Verbot einer fortdauernden Handlung enthält, geht der conj. aor. mehr auf ein Verbot dessen, was Einer thun will, oder drückt das Verbot einer momentanen Handlung aus, wie z. B. Od. 16, 168 Athene zum Odysseus, der sich schon lange vor seinem Sohne verstellt hat, sagt ἤδη νῦν σῷ παιδὶ ἔπος φάο μηδ' ἐπίκευθε, eigtl. höre jetzt auf, dich zu verbergen, 15, 263, aber Theoklymenus den Telemach beschwört, den er eben beim Opfer trifft, εἰπέ μοι εἰρομένῳ νημερτέα μηδ' ἐπικεύσῃς, verhehle mir nicht; so öfter neben einem imper. aor., wie Soph. ἔλεησον, ὦ παῖ, καὶ μὴ παρῇς σαυτοῦ βροτοὺς ὄντας, Phil. 955; doch dürfte sich der Unterschied bes. im Verlauf der Sprache nicht überall scharf herausstellen; σὺ δὲ μή τι χολωθῇς, Il. 9, 33; μή τοί με κρύψῃς τοῦτο, Aesch. Prom. 628; μὴ δ' ἐπιλεχθῇς, Ag. 1447; μὴ λίπῃς μ' οὕτω μόνον Soph. Phil. 468, öfter, der auch vrbdt καὶ μὴ βράδυνε μηδ' ἐπιμνησθῇς ἔτι Τροίας, 1386, wie Her. 1, 155, σὺ μέντοι μὴ πάντα θυμῷ χρέω, μηδὲ πόλιν ἀρχαίην ξαναστήσῃς, wo das Erstere auf eine dauernde Gemüthsstimmung, das Letztere auf ein einzelnes Factum geht; μὴ φθονήσῃς, Plat. Prot. 320 c; Folgde; auch in Nebensätzen, ὥστε μὴ λίαν στένε Soph. El. 1175, ὥστε μὴ θαυμάσῃς Plat. Phaedr. 238 d; vgl. Dem. 21, 211, wo verbunden ist μὴ κατὰ τοὺς νόμους δικάσητε, μὴ βοηθήσητε τῷ πεπονθότι δεινά, μὴ εὐορκεῖτε, richtet nicht nach den Gesetzen in diesem Falle, seid eurem Eide nicht treu, denn das εὐορκεῖν ist die dauernde Eigenschaft des guten Richters, die in jedem einzelnen Falle zur Anwendung kommt. — Selten auch beim indic. fut. in derselben Bedeutung, οὐκοῦν ἅπασι δῆτα γενναίως ἐρεῖς, καὶ μὴ παραλείψεις μηδέν, Ar. Eccl. 1145; vgl. Aesch. μηδὲν τῶνδ' ἐρεῖς κατὰ πτόλιν, Spt. 252. Bei Hom. kann μὴ νῦν μοι νεμεσήσετε, Il. 15, 115, für conj. aor. gelten. — Abweichend steht auch — a) der conj. praes., wofür ein leichter Anfang bei Plat. Gorg. 500 e ist: ἢ σύμφασθ' ἢ μὴ συμφῇς, wo Heindorf ἢ μή· σύμφῃς; ändert, aber die aoristische Natur der modi von φημί den Gebrauch erklärt; häufiger bei Sp., vgl. Schäfer ad Gnom. p. 157. — In der dritten Person findet sich diese Vrbdg auch bei den Früheren, wo freilich immer eine Erklärung durch ὅρα und φοβοῦμαι (s. unten) zulässig ist, wie Aesch. ἵρως δὲ μή τις πρότερον ἐμπίπτῃ στρατῷ, ποσὶν ἢ μὴ χρή, Ag. 332, doch ergreife nicht Begier das Heer; μὴ τοίνυν τις τὰς βλάβας πάσας ἀδικίας τιθεὶς οὕτως οἴηται, Plat. Conv. 213 e. — b) der imperat. aor., um lebhafter das augenblickliche Befolgen des Verbotes von Etwas, das der Andere thun will, einzuschärfen, ἄλλο δέ τοι ἐρέω, σὺ δὲ μὴ χόλον ἔνδεο θυμῷ, Od. 24, 248, vgl. Il. 4, 410; μὴ ψεῦσον, ὦ Ζεῦ, Ar. Th. 870, was der Schol. als sophokleisch bezeichnet; Aesch. 1, 161 hat Bekk. aufgenommen μὴ γὰρ ὑπ' ἐμοῦ λεγόμενον, ἀλλὰ γινόμενον τὸ πρᾶγμα νομίσαθ' ὁρᾶν, vulg. νομίσητε. — Häufiger ist auch hier die dritte Person, μή τις ἔπειτ' Ὀδυσῆος ἀκουσάτω ἐνδον ἐόντος, Od. 16, 301; μὴ σοκησάτω τινί, Aesch. Spt. 1027; μηδέ σοι μελησάτω, Prom. 352; μηδ' ἡ βία σε νικησάτω, Soph. Ai. 1313; φύλασσε μηδέ σε κινησάτω τις, 1159; vgl. μηδεὶς προσδοκησάτω Plat. Apol. init.; καὶ μηδείς γε ὑμῶν ἔχων ταῦτα νομισάτω ἀλλότρια ἔχειν, Xen. Cyr. 7, 5, 73; μήτ' ἀπογνώτω μηδέν, μήτε καταγνώτω, Aesch. 3, 60; u. neben dem conj. aor., ὥστε, ὅπερ λέγω, μήτε ἀποκάμῃς — μήτε δυσχερές σοι γενέσθω, Plat. Crit. 45 b. — Daran reihen sich auch c) die elliptischen Constructionen, wo bei μή ein acc. steht, der von einem ausgelassenen imperat. abhängig zu denken ist, μὴ τριβὰς ἔτι, sc. ἐμβάλλετε, Soph. Ant. 573, wie wir auch kurz sagen: keinen Verzug weiter; ἀλλὰ μή μοι πρόφασιν, Ar. Ach. 326, keine Ausflüchte; auch μὴ δῆτα τοῦτό γε, nur das nicht, Soph. Phil. 752, u. ähnlich μὴ πρὸς θεῶν, Ai. 76; ἀλλὰ μὴ οὕτως, Plat. Prot. 318 b; μή μοι, 331 c; μή μοι μυρίους μηδὲ δισμυρίους ξένους, Dem. 4, 19, wo man λέγε ergänzen kann; vgl. ἄπελθε νῦν μοι, worauf erwidert wird μή· ἀλλά μοι δός, nicht doch! mit nichten! Ar. Ach. 434; Eur. Ion 1225. — 2) Aufforderung Etwas nicht zu thun; — a) bei der ersten Person plur. conj., als hortativus, wo ebenfalls nie οὐ steht, sowohl bei praes., als bei aor. mit ähnlichem Unterschiede, wie der unter 1) bemerkte; μὴ ἴομεν, ep. für ἴωμεν, laßt uns nicht gehen, Il. 12, 216 Od. 24, 462; μή οἱ χρήματ' ἔδωμεν, laßt uns ihm sein Vermögen nicht aufzehren, 16, 389; μὴ δοκῶμεν οὐκ ἀντιτίσειν αὖθις, Soph. Ai. 1064; μήπω ἐκεῖσε ἴωμεν, Plat. Prot. 311 a; μὴ πρὸς θεῶν μαινώμεθα, μηδὲ αἰσχρῶς ἀπολώμεθα, laßt uns nicht rasend handeln, Xen. An. 7, 1, 29. — b) auch die erste Person sing. u. plur. des conj. als dubitativus hat μή bei sich, πῶς λέγεις; μὴ ἀποκρίνωμαι ὧν προεῖπες μηδέν; soll ich etwa Nichts antworten? worin liegt „du verbietest mir also zu antworten", Plat. Rep. 1, 337 b; πότερον βίαν φῶμεν εἶναι ἢ μὴ φῶμεν; sollen wir sagen oder nicht? Xen. Mem. 1, 2, 45. — So auch elliptisch, ἄρχοντές εἰσιν, ὥστ' ὑπεικτέον· τί μή; warum nicht? sc. ὑπείκωμεν, Soph. Ai. 653. Vgl. unten 10. — 3) beim optat. zum Ausdruck des verneinenden Wunsches; μὴ τοῦτο φίλοι Διὶ πατρὶ γένοιτο, Od. 7, 316, das möge nicht dem Vater Zeus gefallen; μὴ γὰρ ὄγ' ἔλθοι ἀνήρ, 1, 403; μὴ τοῦτο θεὸς τελέσειεν, nicht möge dies ein Gott erfüllen, 20, 344, vgl. Il. 16, 30 Od. 12, 106; δ μὴ γένοιτο, was nicht geschehen möge, Aesch. Spt. 5; ἃ μὴ κράνοι τύχη, 408; εἴθε μήποτε γνοίης, Soph. O. R. 1068; μὴ νῦν ὀναίμην, 644; μή γ' ἐκμάθοις ποθοῦσα, Trach. 142; δ μή ποτε γένοιτο, Plat. Legg. XI, 918 d; μή πως ἐγὼ ὑπὸ Μελήτου τοσαύτας δίκας φύγοιμι, Apol. 19 c; ὑμῖν δὲ τοιοῦτο μὲν οὐδὲν οὔτ' ἦν, μήτε γένοιτο τοῦ λοιποῦ, es war nicht und möge auch in Zukunft nicht sein, Dem. 19, 149, vgl. 8, 51. 68. Vgl. noch ὃς μὴ Ὀδυσσῆα οἴκαδ' ἱκέσθαι, Od. 9, 530, verleihe, daß er nicht zurückkommt. Soll die Unmöglichkeit der Erfüllung des Wunsches ausgedrückt werden, so steht der indic. des Nichtwirklichen, μή

Digitized by Google

ὄφελες λίσεσθαι, Il. 9, 698; aber auch als Aussage betrachtet, πῶς οὐκ ὄφελον Τρώεσσι — κακὰ ῥάψαι, 18, 387; μή ποτ' ὤφελον λιπεῖν τὴν Σκῦρον, hätte ich doch niemals Skyrus verlassen, Soph. Phil. 957, vgl. Tr. 993; εἰθ' ἐξ ἀγῶνος τήνδε μὴ 'λαβές ποτε, Eur. Alc. 1054, hättest du sie doch nie gewonnen. — 4) Auch bei der Versicherung durch einen Schwur, daß Etwas nicht geschehen werde, liegt in der Seele des Schwörenden der Wunsch, daß es nicht eintrete, u. die Absicht es zu verhindern, daher μή, oft mit μήν oder μέν, mit dem inf. aor., ἀλλ' ὄμοσον μὴ μητρὶ φίλῃ τάδε μυθήσασθαι, schwöre mir, daß du es nicht sagen willst, es nicht zu sagen, Od. 2, 373; ὄμνυθι μὴ μὲν ἐκὼν τὸ ἐμὸν δόλῳ ἅρμα πεδῆσαι, Il. 23, 585, vgl. 9, 261 Od. 4, 254; ἐμεῦ δ' ἕλετο μέγαν ὅρκον μὴ πρὶν σοὶ ἐρέειν, Od. 4, 747; Pind. ἀπομνύω μὴ τέρμα προβὰς ὄρσαι, N. 7, 71; c. inf. fut., ἴστω νῦν τόδε Γαῖα — μή τι σοὶ αὐτῷ πῆμα κακὸν βουλευσέμεν ἄλλο, Od. 5, 187; sogar der indic. steht zum Ausdruck der größern Zuversicht, fut., Il. 10, 330, ἴστω νῦν Ζεύς, μὴ μὲν τοῖς ἵπποισιν ἀνὴρ ἐποχήσεται, Keiner soll und wird den Wagen besteigen; u. praes., ἴστω νῦν τόδε Γαῖα —, μή δ' ἐμὴν ἰότητα Ποσειδάων πημαίνει Τρῶας, 15, 41; vgl. Ar. μὰ τὴν Ἀφροδίτην, — μὴ 'γώ σ' ἀφήσω, Eccl. 999; auffallender c. aor., μὰ γῆν —, μὴ 'γὼ νόημα κομψότερον ἤκουσά πω, Av. 195, wo die Betheuerung nur die subjective Ansicht hervorheben u. bekräftigen soll. — 5) Zum Ausdruck einer verneinten Absicht oder Verhütung steht immer μή, also — a) nach den Absichtspartikeln ἵνα, ὅπως, ὄφρα u. ä., Hom. u. Folgde überall, z. B. ὡς μὴ γένωμαι δμωΐς, Aesch. Suppl. 330, ὅπως μὴ πείσεταί τις, Ch. 263. — b) auch allein, damit nicht, mit derselben Construction, welche die Absichtspartikeln haben, also mit dem conj., Hom. u. Folgde; προπέμπετ' ἐς δόμους μὴ καὶ πατρὸς κακοῖσι πρόσθηται κακόν, Aesch. Ag. 921; πρὸς κέντρα μὴ λάκτιζε μὴ πταίσας μογῇς, 1607; auch nach dem imper. aor., ἀπόστιχε, μή σε νοήσῃ Ἥρη, Il. 1, 522, vgl. 587. 4, 37. 16, 545 Od. 15, 278; πέμψον μὴ καὶ λάθῃ με προσπεσών, Soph. Phil. 46, öfter; auch in der Frage, ἦ μὴ μίασμα τῶν φυτευσάντων λάβῃς; etwa damit du nicht befleckt werdest? Soph. O. R. 1012; c. optat. nach einem voraufgehenden Präteritum, δοάσσατο κέρδιον εἶναι, λίσσεσθαι — μή οἱ γοῦνα λαβόντι χολώσαιτο, Od. 6, 145; κλισμὸν θέτο ποικίλον ἔκτοθεν ἄλλων — μὴ ξεῖνος — δείπνῳ ἀδήσειεν, 1, 133; Folgde. Auch c. indic. fut., ὥς τ' εἰκὸς ἡμᾶς μὴ βραδύνειν ἔστ' ἐπαναμενούσας — μὴ καί τις ἡμᾶς ὄψεται, Ar. Eccl. 495, wo darauf folgt χήμῶν ἴσως κατεῖπῃ, s. auch unten 6). — 6) Bei den Verbis des Fürchtens drückt der Grieche zugleich den Wunsch aus, daß das befürchtete Uebel abgewendet werde, und läßt daher darauf gewöhnlich μή folgen, in derselben Construction, wie unter 5, also c. conj., δείδοικα μή σε παρείπῃ, Il. 1, 555, wo wir sagen „ich fürchte, daß er dich überredet"; der Grieche denkt „ich fürchte und wünsche zugleich, daß er dich „nicht überrede"; dah. ich fürchte, daß dies nicht geschieht, heißt δείδοικα μὴ οὐ γένηται, eigtl.: ich fürchte und wünsche zugleich, daß das Nichtgeschehen nicht eintreten möge, d. i. ich wünsche, daß es geschieht, wie der Lateiner geradezu vereor, ut fiat sagt für vereor, ne non fiat; τοῦτο αἰνῶς δείδοικα, μή οἱ ἀπειλὰς ἐκτελέσωσι θεοί, ich fürchte, daß die Götter ihm die Drohungen vollenden, Il. 9, 244; νῦν δὲ τρέω μὴ τελέσῃ Ἐρινύς, Aesch. Spt. 773; φρὴν ἀμύσσεται φόβῳ, μὴ πόλις πύθηται, Pers. 117; δεινῶς ἀθυμῶ μὴ βλέπων ὁ μάντις ᾖ, Soph. O. R. 747; οὐδὲν δεινὸν μὴ φοβηθῇ, ὅπως μὴ οὐδὲν ἔτι οὐδαμοῦ ᾖ, Plat. Phaed. 84b; δέδοικά σ', ὦ πρεσβῦτα, μὴ πληγῶν δέῃ, Ar. Nubb. 493; Eccl. 338; nach einem Präteritum mit dem optat., ἐμὲ δὲ χλωρὸν δέος ᾕρει, μή μοι Γοργείην κεφαλὴν — πέμψειεν, Od. 11, 634; ταρβήσας δ' ἐτέρωσε βάλ' ὄμματα, μὴ θεὸς εἴη, 16, 179, vgl. Il. 14, 261. 21, 329; Tragg. u. in Prosa überall, doch tritt auch in der den Griechen so geläufigen lebhaften Darstellungsweise nach einem Präteritum der conj. ein, anschaulicher in die auf die Gegenwart bezügliche Rede übergehend, φοβηθείς, μὴ λοιδορία γένηται πάλιν, κατεπράϋνον αὐτόν, Plat. Euthyd. 288 b, wo keinesweges mit Heindorf γένοιτο zu ändern, sondern die Sache so dargestellt ist, als wenn der Streit wirklich schon eintrete: ich fürchtete, nun kommt es zu Schmähungen; daher steht auch conj. u. optat. neben einander, δῖε ποιμένι λαῶν, μή τι πάθῃ (Bekk. πάθοι), μέγα δέ σφεας ἀποσφήλειε πόνοιο, Il. 5, 567, wo der conj. die als bestimmt angesehene Folge ausdrückt, der optat. die, welche möglicher Weise noch eintreten kann, womit man etwa Her. 1, 196 vergleiche, ἄλλο δέ τι ἐξευρήκασι γενέσθαι, ἵνα μὴ ἀθεμιτοῖεν αὐτὰς μηδ' ἐς ἑτέρην πόλιν ἴοιεν, u. Plat. Phaed. 88 c, ἡμᾶς πάλιν ἐδόκουν ἀναταράξαι καὶ εἰς ἀπιστίαν καταβαλεῖν, μὴ οὐδενὸς ἄξιοι εἶμεν κριταί, ἢ καὶ τὰ πράγματα ἄπιστα ᾖ, nach der Lesart aller mss. — Eben so werden die Verba sich hüten, sich vorsehen construirt, wo auch wir daß nicht sagen, τούτου φυλάσσου μή ποτ' ἀχθεσθῇ κέαρ, Aesch. Prom. 390; Suppl. 493; εὐλάβειαν ἔχων μή τι γένος ἀϊστωθείη, Plat. Prot. 321 a; φύλαττε γάρ με, μή πη παρακρούσωμαί σε, Crat. 393 c; — so nach ὑποπτεύω, Xen. Hell. 6, 2, 31 An. 3, 1, 5; vgl. Thuc. 7, 50. — Es folgt aber auch der indic., — a) futuri, der die sichere Ueberzeugung ausdrückt, daß das gefürchtete Uebel wirklich eintreten wird, φοβοῦμαι δὲ μή τινας ἡδονὰς ἡδοναῖς εὑρήσομεν ἐναντίας, Plat. Phil. 13 a, wie φοβερόν, μὴ σφαλεὶς τῆς ἀληθείας κείσομαι, Rep. v, 451 a, obgleich hier, wie bei Ar. Eccl. 486, περισκοπουμένη μὴ ξυμφορὰ γενήσεται τὸ πρᾶγμα, μή auch durch „ob nicht" übersetzt werden kann. Vgl. noch ὄρα μὴ δείσῃς, Xen. Cyr. 4, 1, 18. Beide Constructionen vrbdt Aesch. φρὴν ἀμύσσεται φόβῳ — μὴ πόλις πύθηται — καὶ τὸ πόλισμ' ἀντίδουπον ἔσσεται, Pers. 115 ff. — b) aor., wo auch μή als Fragepartikel gefaßt werden kann, δείδω μὴ δὴ πάντα νημερτέα εἶπεν, Od. 5, 300, ich fürchte, daß sie Alles wahrhaft gesprochen hat, d. i. ich weiß nicht, ob sie nicht wirklich wahr gesprochen hat; vgl. φοβούμεθα, μὴ ἁμφοτέρων ἅμα δημαρτήκαμεν, Thuc. 3, 53; δέδοικα, μὴ λελήθαμεν ὥσπερ οἱ δανειζόμενοι ἐπὶ πολλῷ ἄγοντες, Dem. 19, 96. — Uebh. steht μή gew. beim inf. nach allen Verbis, welche ein Verhindern, Abhalten, Zweifeln, Leugnen u. dgl. ausdrücken, wo uns das μή gew. überflüssig erscheint u. nicht übersetzt wird, der Grieche aber die Absicht, daß Etwas nicht geschehen solle, da-

Digitized by Google

durch bestimmter ausdrückt, *Ἀριστόδικος ἔσχε μὴ ποιῆσαι ταῦτα Κυμαίους*, er hielt sie ab, dies zu thun, daß sie dies nicht thäten, Her. 1, 158, wie Thuc. *ἀπέχοντο μὴ ἐπὶ τὴν ἑκατέρων γῆν στρατεῦσαι*, 5, 25. Vgl. *θνητοὺς ἔπαυσα μὴ προδέρκεσθαι μόρον*, Aesch. Prom. 248, ich brachte es dahin, daß die Menschen aufhörten, ihr Geschick vorauszusehen; *ὅδε Καδμείων ἦρυξε πόλιν μὴ πατραπῆναι*, Spt. 1068; *εἶργε μὴ πλέον φέρειν*, Ag. 998, wie Eur. *νόμων γραφαὶ εἶργουσι χρῆσθαι μὴ κατὰ γνώμην τρόποις*, Hec. 867; u. Thuc., *τῆς θαλάσσης εἶργον μὴ χρῆσθαι τοὺς Μιτυληναίους*, 3, 6; u. Plat., *ἃ εἶργε μὴ βλαστάνειν*, Phaedr. 251 b; so *φείδεσθαι*, Rep. IX, 574 b, *ἀφεῖναι*, V, 451 b; *ἀπεῖπε μὴ διάγειν*, Xen. An. 7, 2, 12, wie Her. *ἀπηγόρευε μὴ στρατεύεσθαι*, eigtl. er verbot ihnen, daß sie nicht zu Felde ziehen sollten, d. i. er verbot ihnen zu Felde zu ziehen, 8, 116, vgl. 3, 128; *ἀπέλεγόν τινες αὐτῷ μὴ εἶναι πάντας*, Xen. An. 2, 5, 29, vgl. Hell. 2, 2, 19; *ὁ νομοθέτης ἀπεῖπε τῷ ποιητῷ αὐτῷ ὅτι ποιητὸν υἱὸν μὴ ποιεῖσθαι*, Dem. 44, 64; — *ἀπηγόρευες ὅπως μὴ τοῦτο ἀποκρινοίμην*, Plat. Rep. I, 539 a, du verbotest, dies zu antworten; — *ἀπεκρύπτετο μὴ καθ' ἡδονὴν ποιεῖν*, Thuc. 2, 53; *ἀποκωλύσαι τοὺς Ἕλληνας μὴ ἐλθεῖν εἰς τὴν Φρυγίαν*, Xen. An. 6, 2, 24; *τί μέλλομεν μὴ πράσσειν κακά*, Eur. Med. 1243, was zögern wir zu thun, daß wir nicht thun; Ar. *ἐμποδὼν ἡμῖν γίνηται, τὴν θεὸν μὴ ἑλκύσαι*, Pax 315; — *ὁ μὲν ἀπέγνω μὴ βοηθεῖν*, Dem. 15, 9; *ἔφαρνος ἦν μὴ ἀποκτεῖναι Σμέρδιν*, er leugnete, den Smerdis getödtet zu haben, Her. 3, 66; *ἠρνοῦντο μὴ αὐτόχειρες γενέσθαι*, sie leugneten, Thäter zu sein, Xen. Hell. 7, 3, 7; *μὴ λαβεῖν ἐξαρνούμενος*, Dem. 27, 16, u. ib. 15, *ἠμφεσβήτησε μὴ ἔχειν, ἀπομόσας ἢ μὴν μὴ εἰδέναι*, nachdem er abgeschworen, es zu wissen, Plat. Legg. XI, 936 e. — So auch *ἀπολύεσθαι τοῦ μὴ κακῶς ἔχειν*, Plat. Legg. 637 c; *ζύεσθαι τοῦ μὴ καταγανθῆναι*, Her. 1, 86. — Vgl. hierüber und über das Folgende Buttmann exc. XI zu Dem. Mid. — Zu einem solchen inf. tritt auch der Artikel, *καὶ πάρος ἀπέχουσι τὰ σφῶν τὸ μὴ πεινεῖν κακῶς*, Soph. O. C. 1737; *ὁ ἀσκὸς δύο ἄνδρας ἔξει τοῦ μὴ καταδῦναι*, Xen. An. 3, 5, 11; *μικρὸν ἐξέφυγε τοῦ μὴ καταπιεσθῆναι*, 1, 3, 2. — Aesch. *ἵμερος θέλξει τὸ μὴ κτεῖναι σύνεννον*, Prom. 867, *ἄχος δ' οὐδὲν ἐπῄρκεσαν τὸ μὴ πόλιν μὲν ὥςπερ οὖν ἔχει παθεῖν*, Ag. 1144, welche Stellen man durch ein ausgelassenes *ὥστε* zu erklären pflegt, wo aber die verneinende Absicht ausgedrückt ist; *χαλᾷς τὸ μή γ' ἕπεσθαι*, Eum. 211; *ἔξεμεῖ τὸ μὴ εἰδέναι*, Soph. Ant. 535; u. zum Ausdruck eines bestimmten Verbotes, *φασὶν ἐκπεκηρῦχθαι τὸ μὴ τάφῳ καλύψαι*, 27. Auch in Prosa, *τέως μὲν οἷοί τε ἦσαν κατέχειν τὸ μὴ δακρύειν*, Plat. Phaed. 117 d, sie konnten das Weinen zurückhalten, sie konnten an sich halten, daß sie nicht weinten, vgl. Parm. 147 a Phil. 15 a; *τὸ μὴ οὐχ ἡδέα εἶναι τὰ ἡδέα λόγος οὐδεὶς ἀμφισβητεῖ*, Keiner zweifelt, daß etwa das Angenehme etwas nicht Angenehmes sei, eigtl.: u. meinet, daß das Angenehme nicht etwas nicht Angenehmes sei, Phil. 13 a; vgl. Soph. 219 e; *οὐκ ἀπεσχόμην τὸ* (v. l. *τοῦ*) *μὴ οὐκ ἐπὶ τοῦτο ἐλθεῖν ἂν ἐκείνου*, Rep. I, 354 b; Crit. 43 c (vgl. unter 8). — 7) In allen Conditionalsätzen steht *μή*, also — a) nach *εἰ*, *ἐάν* und den mit *ἄν* zusammengesetzten *ἐπεάν* u. ä., wofür sich Beispiele von Hom. an überall finden (vgl. auch oben *εἰ μή*); *λώβη τάδε γ' ἔσσεται — εἰ μή τις Δαναῶν νῦν Ἕκτορος ἀντίος εἶσιν*, Il. 7, 97; *ἐὰν μή τις τύχῃ ἰατρικὸς ὤν*, Plat. Prot. 313 e. — Bezieht sich aber die Negation auf ein einzelnes Wort, das objectiv verneint wird, so tritt auch hier *οὐ* ein, wobei der Nachdruck auf nicht zu legen ist, *εἰ δέ τοι οὐ δώσει ἐὸν ἄγγελον*, wenn er ihn dir nicht geben wird, vorenthalten wird, Il. 24, 296; *γιγνώσκεις τόδε, ὡς πᾶς τις αὐτὸν τῶν πέλας μᾶλλον φιλεῖ, εἰ τούςδε γ' εὐνῆς οὕνεκ' οὐ στέργει*, Eur. Med. 87, wenn er diese nicht liebt, d. h. wenn er lieblos gegen sie ist, wo *μισεῖ* zu stark erscheinen würde; *εἰ μὲν οὖν οὐ πολλοὶ ἦσαν*, d. i. wenn es wenige wären, Lys. 13, 62; so bes. bei *φημί* u. *ἐάω*, *ἐάν τε οὐ φῆτε, ἐάν τε φῆτε*, mögt ihr es leugnen oder gestehen, Plat. Apol. 25 c; *ἐὰν μὲν οὖν φάσκῃ Φρύνιχον ἀποκτεῖναι, καὶ τοῦτον τιμωρεῖσθε· ἐὰν δ' οὐ φάσκῃ, ἐρεσθε αὐτόν, διότι φησὶν Ἀθηναῖος ποιηθῆναι· ἐὰν δὲ μὴ ἔχῃ ἀποδεῖξαι* —, Lys. 13, 76, wo *ἐὰν μὴ φάσκῃ* nicht gesagt werden könnte, denn verhört muß der Angeklagte antworten, entweder eingestehen oder leugnen; in letzterm Falle aber kann man annehmen, daß er es nicht beweisen kann; *εἰ δ' οὐκ ἠθελήσαμεν*, wenn wir uns weigerten, Thuc. 3, 55; *οὐκ ἄρα ἔτι μαχεῖται, εἰ ἐν ταύταις οὐ μαχεῖται ταῖς ἡμέραις*, wenn er nicht kämpfen, d. i. den Kampf vermeiden wird, Xen. An. 1, 7, 18; u. natürlich da, wo ein solcher Satz mit *εἰ* nur eine andere Form für einen Aussagesatz ist, so nach *θαυμάζω, δεινὸν ἂν εἴη, εἰ οὐ*, wo wir geradezu mit daß übersetzen können, Her. 7, 9; Thuc. 1, 121; vgl. noch *οὐδὲν ἴσον ἐστίν, εἴ γε ἀφ' ἡμῶν τῶν ἐν μέσῳ οὐδεὶς οὐδέποτε ἄρξεται*, Xen. Cyr. 2, 2, 3, denn das erscheint dem Sprechenden als etwas Factisches, da immer von dem Ersten oder dem Letzten angefangen ist. — b) nach Relativis u. Zeitpartikeln, wenn sie eine Annahme oder einen allgemeinen Fall ausdrücken, also nach *ὅς ἄν* c. conj. u. ähnlichen; *εἴ τίς σε διδάξειεν ἃ μὴ τυγχάνεις ἐπιστάμενος*, Plat. Prot. 318 b; u. so oft *λέγειν ἃ μὴ δεῖ*, was man nicht sagen sollte, Soph. Phil. 579. 897 u. sonst; *μὴ ὁρᾶν ἃ μὴ χρήζεις*, O. C. 1177; *ἐπεὶ εἶδε κρύψας' ἑαυτὴν ἐνθα μή τις εἰσίδοι*, Trach. 899; *οἳ ἂν μὴ εὐρεθῶσιν*, Thuc. 2, 34; *ἐπεὶ μὴ ἀντανάγοιεν*, 8, 38; bes. nach *ὅστις, τίς ταῦτ' ἄν, ὅστις μὴ 'ξ ἀλαστόρων νοσοῖ, ἕλοιτο*, Soph. Tr. 1235; *ἐπνίγετο, ὅστις μὴ ἐτύγχανεν ἐπιστάμενος νεῖν*, Xen. An. 5, 7, 25, jeder welcher, oder wenn er nicht schwimmen konnte, ertrank; und nach *ὅσος, ὅσοι μὴ εἰς τὴν θάλασσαν κατέφυγον, κατελεύσθησαν*, 5, 7, 2; *ὅσον μὴ ἀνάγκη μετέχειν αὐτῶν*, Plat. Phaed. 64 d 83 a, sofern nicht, außer, vgl. Xen. An. 5, 3, 1; dagegen bei vorausgehendem *πάντες*, wo *ὅσοι* einfach erklärend ist, *οὐ* steht Il. 2, 143. Daher ist auch Plat. Men. 85 c richtig, *τῷ οὐκ εἰδότι ἄρα περὶ ὧν ἂν μὴ εἰδῇ ἔνεισιν ἀληθεῖς δόξαι περὶ τούτων ὧν οὐκ οἶδεν*, vgl. ib. e, *εἰ δὲ μὴ ἐν τῷ νῦν βίῳ λαβὼν οὐκ ἔσει τοῦτο, δῆλον ὅτι ἐν ἄλλῳ τινὶ χρόνῳ εἶχε*. — c) eben so bei Participien, wenn diese für einen Conditionalsatz oder einen allgemeinen Relativsatz stehen, wogegen *οὐ* steht, wenn sie für einen

Digitized by Google

Zeit- oder Erklärungssatz stehen, eben so wie bei den die Stelle eines indirecten Satzes vertretenden nach den Verbis der Wahrnehmung und des Wissens, wie ἦσθα γὰρ καὶ ἐμὲ οὐκ ἄπειρον ὄντα, Xen. An. 5, 6, 29; Thuc. 1, 102. 6, 64 u. A.; selten tritt hier ein anders begründetes μή ein, ἴσμεν μὴ ἄν ἥττον ὑμᾶς λυπηροὺς γενομένους τοῖς ξυμμάχοις, Thuc. 1, 76; u. καὶ τήνδε δείξω μὴ λέγουσαν ἐνδίκα, Eur. Troad. 977. Dagegen tritt regelmäßig μή auch hier ein, wenn das regierende Verbum in einer μή verlangenden Construction steht, ἦν εὑρεθῇς ἐς τήνδε μὴ δίκαιος ὤν, Soph. Trach. 411; οἳ ἂν δῆλοι ὦσι μὴ ἐπιτρέψοντες, Thuc. 1, 71; ὅσοι ξυνῆδεσαν ἑαυτοῖς μὴ ὄντες τοιοῦτοι, Xen. Hell. 2, 3, 12; ἐάν τι τοιοῦτον αἴσθῃ σαυτὸν μὴ εἰδότα, Cyr. 5, 1, 17. — Aber dem Vorigen entsprechen folgende Beispiele: ἐδόκει καὶ πρότερον πολλὰ ἤδη ἀληθεῦσαι, τὰ ὄντα τε ὡς ὄντα καὶ τὰ μὴ ὄντα ὡς οὐκ ὄντα, Xen. An. 4, 4, 15, was aufgelöst sein würde: ἃ ἂν μὴ ᾖ — ὅτι οὐκ ἔστι, wie es Plat. Charmid. 175 c heißt: ἵνα γένοιτο ὁ σώφρων ἐπιστήμων ὢν τε οἶδεν, ὅτι οἶδεν, καὶ ὧν μὴ οἶδεν, ὅτι οὐκ οἶδε; ἐπηρώτα τὸν θεόν, εἰ ὁσίως ἄν ἔχοι αὐτῷ μὴ δεχομένῳ τὰς σπονδάς, Xen. Hell. 4, 7, 2, falls er nicht annehmen sollte; vgl. Thuc. 1, 38; Πάρις δ' ἔγημε τὴν Διὸς· γήμας δὲ μή, συγώμενον τὸ κῆδος εἶχεν ἐν δόμοις, wenn er nicht geheirathet hätte, Eur. Troad. 412; vgl. Dem. 18, 34. Daher bei gen. abs., die gewöhnlich eine einfache Zeitbestimmung ausdrücken, οὐ steht, aber Her. 9, 9 Ἀθηναίων ἡμῖν ἐόντων μὴ ἀρθμίων, μεγάλαι κλισιάδες ἀναπεπτέαται; vgl. Dem. 8, 15. — Vgl. noch εἰς τόδ' ἥξεις μὴ λέγων γε τοὔνδικον, Soph. O. R. 1154, vgl. 77. 1110; κἄμοῦ μὴ παρόντος οἷδ' ὅτι τοὐμὸν φυλάξει σ' ὄνομα, O. C. 672, d. i. ἐὰν μὴ παρῶ. — d) eben so ist das oft bei Substantiven u. Adjectiven alleinstehende μή zu fassen, δίκαια καὶ μὴ δίκαια, Aesch. Ch. 76, = ἃ ἂν μὴ δίκαια ᾖ, u. in sofern unterschieden von οὐ δίκαια = ἄδικα; εἰς τὸ μὴ τελεσφόρον, Ag. 972; ὅτῳ τὸ μὴ καλὸν ξύνεστε, Soph. Ant. 368, wie das Participium mit dem Artikel, ὁρᾶν τὰ μὴ προσεικότα, Phil. 891; δῆμον καὶ μὴ δῆμον, Plat. Legg. VI, 759 b; οὔθ' ὡς ἀρχὰς οὔθ' ὡς μή, 768 c; τῶν μὴ ἀκοῶν, Charmid. 167 d; καὶ τόδε δεῖ σκοπεῖν, ὅταν κρίνειν μέλλῃς φιλόσοφόν τε καὶ μή, sc. φιλόσοφον οὖσαν, Rep. VI, 486 a. Vgl. οὐκ οἶδα· δεινὸν δ' ἐστὶν ἡ μὴ ἐμπειρία, wenn man unerfahren ist. Ar. Eccl. 115; ἐς μὲν ἀκρόασιν τὸ μὴ μυθώδες αὐτῶν ἀτερπέστερον φανεῖται, Thuc. 1, 22; ἔστι τὸ μὲν θεοῖς προσφιλὲς ὅσιον, τὸ δὲ μὴ προσφιλὲς ἀνόσιον, Plat. Euthyph. 6 e; Parmenid. 146 d, wo τὰ μὴ ἓν ὄντα dem ὅσα μὴ ἓν ἐστι entspricht; vgl. noch οἱ πελαστικοὶ ἢ οἱ μή, Prot. 350 a. — 8) Bei dem Infinitiv steht μή (s. oben 6), — a) zum Ausdruck einer Forderung nach κελεύω, δέομαι, βούλομαι, ἐθέλω u. ä., wofür sich Beispiele überall finden. Eben so nach λέγω u. ä., λέγω κατ' ἄνδρα, μὴ θεὸν σέβειν ἐμέ, Aesch. Ag. 899; αὐδῶ σε μὴ περισσὰ κηρύσσειν ἐμοί, Spt. 1034; ἔλεγε μὴ θύειν, er sagte, sie sollten nicht opfern, Xen. An. 2, 7, 4; προλέγουσιν ἅπασι μηδ' ὁτιοῦν ἐκείνῳ διδόναι, Dem. 8, 27, sie sagen Alle, man sollte Jenem Nichts geben; ein indirecter Aussagesatz aber wird immer mit οὐ construirt, welches natürlich auch immer bei ὅτι steht; Thuc. 2, 5 wird λέγοντες, ὅτι οὔτε ὁσίως δρᾶσειαν, — τά τε ἔξω ἔλεγον αὐτοῖς μὴ ἀδικεῖν, sie hätten nicht gottesfürchtig gehandelt und sie sollten nicht unrecht thun; so διανοοῦνται, οὐ τὴν ἐπιστήμην τοῦ ἀνθρώπου ἀρχεῖν, sie meinen, Plat. Prot. 352 b; aber διενενόητο εἰς τὸ στρατόπεδον μηκέτι ἐλθεῖν, er hatte vor, wollte nicht mehr kommen, Xen. An. 5, 7, 15. — Auch nach den Verbis, die ein Versprechen, Verabreden, Hoffen u. dgl. ausdrücken, steht μή beim inf., weil hier die Negation immer nur subjectiv aufzufassen ist; ἐκόμπασε, μηδ' ἂν τὸ πῦρ νιν εἰργάθειν Διός heißt es vom Kapaneus, Eur. Phoen. 1190, er prahlte, er verhieß drohend, auch Zeus' Blitzstrahl solle ihn nicht abhalten; aber Aesch. Spt. 412 ist von demselben gesagt φησὶν οὐδὲ τὴν Διὸς ἔριν σχεθεῖν, als bestimmte Aussage gefaßt; vgl. Plat. Prot. 319 b; Xen. Mem. 3, 6, 38 Cyr. 2, 4, 23; Thuc. 3, 32. So hat εἶναι, νομίζω gew. den inf. mit οὐ bei sich, wenn sie aber die Nebenbedeutung von besorgen, argwöhnen haben, auch μή, wie νομίσαντες μὴ ἂν ἔτι ἱκανοὶ γενέσθαι κωλῦσαι τὸν τειχισμόν, Thuc. 6, 102; ἐνόμιζον αὐτὸν τὴν πόλιν μὴ βούλεσθαι μᾶλλον ἢ μὴ δύνασθαι ἑλεῖν, Xen. Hell. 3, 2, 27. Häufig πιστεύειν mit folgendem μή, Xen. Cyr. 1, 5, 13 An. 1, 9, 8; Andoc. 1, 2. — b) zum Ausdruck der Folge nach ὥστε, während ὥστε c. indic. u. optat. mit οὐ verbunden wird, μέγας τις ἦλθε δαίμων, ὥστε μὴ φρονεῖν καλῶς, Aesch. Pers. 711; Eum. 290; ἄνδρες εἰσὶν ὥστε μὴ σπάνιν ἔχειν, Soph. Phil. 1460, öfter; in Prosa, ὥστε μηδὲν δεινὸν πάσχειν, Plat. Prot. 317 d, öfter (vgl. auch μὴ οὐ); ὥστε πολέμου μὲν μηδὲν ἔτι ἄψασθαι μηδετέρους, Thuc. 5, 14; Xen. u. Folgde. — c) ein mit dem Artikel verbundener, dadurch substantivisch gewordener Infinitiv wird immer durch μή negirt, πάντ' ἐκπορίζει πλὴν τὸ μὴ νοσεῖν ἐμέ, Soph. Phil. 299, ἐν τῷ μὴ δύνασθαι μήθ' ὁρᾶν, O. C. 497; τὸ μὴ μαθεῖν σοι κρεῖσσον ἢ μαθεῖν τόδε, Aesch. Prom. 627, vgl. Eum. 719; ἡ τῶν παίδων ἀρχὴ τὸ μὴ ἐᾶν ἐλευθέρους εἶναι, Plat. Rep. IX, 590 c; so oft auch τοῦ μὴ λύειν ἕνεκα τὰς σπονδάς, Thuc. 1, 45 u. A.; auch ohne ἕνεκα, οἱ οἰνοχόοι ἐγχεάμενοι καταῤῥοφοῦσι, τοῦ δή, εἰ φάρμακα ἐγχέοιεν, μὴ λυσιτελεῖν αὐτοῖς, damit es ihnen nichts nütze, Xen. Cyr. 1, 3, 9; ἐὰν δύναμιν παρασκευάσηται τοῦ μὴ ἀδικεῖσθαι, Plat. Gorg. 509 d; oft bei Dem. u. Sp. — 9) An die Construction der Verba des Fürchtens (s. 6) schließt sich die mit ὅρα μή, siehe wohl zu, hüte dich, daß nicht, mit denselben Modis, wie jene verbunden, aber auch, da das μή hier eine Frage ausdrückt u. durch ob nicht übersetzt werden, die indirecte Frage aber im Griechischen den indicat. haben kann, mit dem indicat. aller Tempora verbunden, so daß man gew. unterscheidet ὅρα μὴ ᾖ, vide ne sit, ὅρα μὴ ἔστι, vide num sit; ὅρα μὴ πῆμα σαυτῇ καὶ μετάγνοιαν τιθῇς, Soph. El. 571; ὅρα κακῶς πράσσοντε μὴ μείζω κακὰ κτησώμεθα, 991; ὅρα καθ' ὕπνον μὴ κατακλιθεὶς παρῇ, Phil. 30, sieh zu, daß er nicht etwa schläft, so viel wie „er wird doch nicht schlafen?" Hierauf führt man diejenigen Verbindungen zurück, wo ohne ein voranstehendes Verbum der Art μή c. conj. praes. steht, μὴ ἀγροικότερον ᾖ τὸ ἀληθὲς εἰπεῖν, gewöhnlich

Digitized by Google

durch ein zu supplirendes ὅρα erklärt, es dürfte wohl zu grob sein, Plat. Gorg. 462 e; μὴ ἁπλοῦν ᾖ ὅτι, Theaet. 188 d; ἀλλὰ μὴ οὐχ οὗτοι ἡμεῖς ὦμεν, Conv. 194 c, wie ἀλλὰ μὴ οὐχ οὕτως ἔχῃ, es dürfte sich wohl nicht so verhalten, Crat. 436 b. Vergleicht man übrigens die unter 2) aufgeführten Fälle, so sieht man, daß die Ergänzung von ὅρα durchaus nicht nothwendig ist. — Daran reiht sich 10) der Fall, daß μή geradezu dazu dient, den in Form einer negativen Frage ausgedrückten Zweifel, der gewöhnlich auch den Wunsch enthält, daß es nicht so sein möge, zu bezeichnen, u. als ein Fragewort behandelt wird, wobei zu beachten, daß es gewöhnlich die Erwartung einer verneinenden Antwort ausdrückt, während auf eine Frage mit οὐ eine bejahende Antwort erwartet wird. So steht es — a) in directen Fragen; ἦ μή πού τινα δυςμενέων φάσθ' ἔμμεναι ἀνδρῶν, Od. 6, 200, ihr meint doch wohl nicht, das sei einer von den Feinden? ἦ μήτις σευ μῆλα βροτῶν ἀέκοντος ἐλαύνει; ἦ μήτις σ' αὐτὸν κτείνῃ δόλῳ ἠὲ βίηφιν; 9, 405, worauf die Cyklopen Polyphem's Antwort Οὖτίς με κτείνει δόλῳ οὐδὲ βίηφιν erwarten, nur daß sie οὔτις verstehen; ἆρα μὴ διαβάλλεσθαι δόξεις ὑπ' ἐμοῦ, Xen. Mem. 2, 6, 34; vgl. Plat. Crit. 44 d Parm. 163 c; bei den Attikern auch ohne eine andere Fragepartikel, μή πού τι προὔβης τῶνδε καὶ περαιτέρω; Aesch. Prom. 247, vgl. 961 Pers. 336; auch ὁ ναύτης ἆρα μὴ 'ς πρῷραν φυγὼν πρύμνηθεν εὗρε μηχανὴν σωτηρίας, Spt. 208; μή τι νεώτερον ἀγγέλλεις; Plat. Prot. 310 b, vgl. 332 c 351 c; μὴ οὖν ἐγὼ ληρῶ, Theaet. 163 a, öfter. — b) in indirecten Fragen; ὄφρ' ἴδωμεν μή τοι κοιμήσωνται, ob sie etwa schlafen, Il. 10, 98; οὐδέ τι ἴδμεν, μή πως μενοινήσωσι, ob nicht etwa, 10, 101; πειρώμενος ἔνθα καὶ ἔνθα, μὴ κέρας ἶπες ἔδοιεν, Od. 21, 394; εἰσόμεσθα, μή τι καὶ κατάσχετον κρυφῇ καλύπτει καρδίᾳ, Soph. Ant. 1238; bes. nach ὁράω, ἀλλ' ὁρῶμεν μὴ Νικίας οἴεταί τι λέγειν, Plat. Lach. 196 c; ἀλλ' ὅρα, μὴ ἐκεῖνον καλῶς, Charmid. 163 a; ὅρα μὴ πολλῶν χειρῶν δεήσει, Xen. Cyr. 4, 1, 18; σκοπεῖτε, μὴ δόκησιν εἴχετ' ἐκ θεῶν, Eur. Hel. 119; ἀλλὰ σκοπεῖν δεῖ, μή τι λέγουσι, Plat. Phaedr. 260 a. — Auch εἰπέτω, μή τι ἄλλο λέγει, er soll sagen, ob er etwa meint, Plat. Phaedr. 273 a; ἐνθυμοῦ, μή τι τότε γίγνεται ἄλλο, Theaet. 196 b; ἐκεῖνο ἐννοῶ, μὴ λίαν ἂν ταχὺ σωφρονισθείην, Xen. An. 6, 1, 28. Daher es auch außer der Frage auf ähnliche Weise gebraucht dem deutschen vielleicht entspricht, ἀλλὰ μὴ τοῦτο οὐ καλῶς ὡμολογήσαμεν, aber wir haben vielleicht nicht recht zugegeben, Plat. Men. 89 c, vgl. Prot. 312 a.

Zu bemerken ist noch die Verdoppelung des μή in demselben Satze, die sich einzeln findet; so nimmt bei Hom. μηδέ ein voraufgegangenes μή auf, μὴ μνηστεύσαντες, μηδ' ἄλλοθ' ὁμιλήσαντες ὕστατα καὶ πύματα νῦν ἐνθάδε δειπνήσειαν, Od. 4, 684, wie μὴ τεχνησάμενος μηδ' ἄλλο τι τεχνήσαιτο, nicht nachdem er dies gefertigt hat, nicht möge er auch noch etwas Anderes fertigen, 11, 613; vgl. Hermann Vig. 796 u. Nitzsch zur ersteren Stelle.

Mit den Anfangsvocalen der darauf folgenden Wörter verschmilzt μή oft bei Dichtern. Ellendt lex. Soph. führt auf: μὴ ἐ wird μή', bes. häufig beim Augment, μὴ 'πόθουν, μὴ 'ξυνήδημεν, Soph. Ai. 941. 1046; so auch μὴ 'κ u. μὴ 'ξ für μὴ ἐκ u. μὴ ἐξ; μὴ 'κλιπεῖν, 271; Phil. 465 El. 973; μή 'στι = μή ἐστι, El. 1250 u. öfter; μὴ 'πί, Phil. 991; μὴ 'πιχωρεῖν, Ant. 219; μὴ 'νδικον = μὴ ἔνδικον, O. R. 681; — μὴ εἰδέναι, μὴ εἰδότα sind dreisilbig zu sprechen, Soph. Tr. 320 O. C. 1157 u. öfter; — μὴ ἡμεῖς, Ar. Th. 542, μὴ εὐρύπρωκτος, Nubb. 1085, u. noch gewagtere finden sich bei den Komikern; — μὴ οὐ ist oft per synizesin einsilbig zu sprechen, Soph. O. R. 13. 221; μὴ οὐχί, O. C. 361. — Bei μή mit folgendem α schwankt der Gebrauch, es scheint aber eine Synizesis der Elision vorzuziehen.

Die Zusammensetzungen und Verbindungen von μή mit anderen Partikeln sind der Buchstabenfolge nach besonders aufgeführt, und sind immer die entsprechenden mit οὐ zu vergleichen.

μὴ γάρ, ὅτι, — ἀλλά, 1) elliptisch, wie μὴ ὅτι, ich will nicht sagen, daß — aber, μὴ γὰρ ὅτι πρὸς τοῦτον τοιοῦτον ὄντα ἀλλ' οὐδὲ πρὸς ἄλλον οὐδ' ἂν εἷς οὐδένα τοιοῦτο συνάλλαγμα ποιούμενος, Dem. 30, 21. — 2) ablehnend und stark verneinend, in der Antwort, das sollst du nicht, μὴ γάρ, ἔφη, sc. τοιαῦτα λεγόντων, mit nichten, ja nicht, Plat. Rep. III, 381 e; vgl. Eur. Troad. 212 (wo Seidler zu vgl.), μὴ γὰρ δὴ δίνας γ' Εὐρώτα, sc. ἔλθοιμεν.

μηδ-αμῇ und **μηδαμᾶ** (als correlat. zu πῇ auch μηδαμῆ geschrieben, ist eigtl. dat. zu μηδαμός), auf keinerlei Weise, keineswegs, durchaus nicht, in denselben Vrbdgn wie μή; so μηδαμῇ χάλα, Aesch. Prom. 98; μὴ φύγητε μηδαμῇ, Soph. Phil. 778; ὃ μηδαμῇ ἴσμεν, Plat. Theaet. 187 c; μὴ προσπαίζοντας μηδαμῇ μηδαμῶς οἰκέταις, Legg. VI, 777 e; εἰ δ' ἔστιν αὖ μηδαμῇ μηδαμῶς δυνατά, VII, 820 b; Xen. An. 7, 6, 29; πῶς ὑμᾶς οἴοντ' εἰδέναι τοὺς μηδαμῇ μηδαμῶς τοῦ πράγματος ἐγγύς, sc. ὄντας, Dem. 45, 38. — Bei Her. steht oft μηδαμᾶ, die eigentlich dor. Form, μὴ γενέσθαι μηδαμᾶ μέζονας ἀνθρώπους τῶν νῦν, 1, 68, εἶδον ὄψιν, τὴν μηδαμᾶ ὄφελον ἰδεῖν, 3, 65, u. öfter, immer mit der v. l. μηδαμά, die wohl vorzuziehen ist, da sie bei Dichtern unzweifelhaft ist und adverbialisch gebrauchter accus. plur. neutr. von μηδαμός ist, μηδάμ' ὁ πάντα νέμων θεῖτ' ἐμᾷ γνώμᾳ κράτος ἀντίπαλον ὁ Ζεύς, Aesch. Prom. 524, εὖ γὰρ τόδ' ἴσθι, μηδάμ' ἡμέρᾳ μιᾷ πλῆθος τοσουτάριθμον ἀνθρώπων θανεῖν, Pers. 423; τὸ μηδαμὰ λῆγον ἄκουσμ' ἀκοῦσαι, Soph. O. C. 519, vgl. 1106. 1695; Ar. Th. 1162; auch bei sp. D., wie Leon. Tar. 75 (VII, 660). Vgl. Reisig enarr. O. C. 508.

μηδ-αμινός, nichtig, nichtswürdig, wie οὐτιδανός, οὐδαμινός gebildet, Hesych. erkl. ἄτιμος.

μηδ-αμόθεν, von keiner Seite her; μηδ. ἄλλοθεν αὐτὸ γίγνεσθαι ἢ ἐκ τοῦ αὐτῷ ἐναντίου, Plat. Phaed. 70 e; Xen. Cyr. 8, 7, 14; Pol. 5, 2, 8.

μηδ-αμόθι (correl. zu πόθι), nirgendwo, = μηδαμοῦ, τῆς γῆς, Luc. Hermot. 31.

μηδ-αμοῖ, = μηδαμόσε, Xen. Lac. 3, 4.

μηδ-αμός, ή, όν, statt μηδὲ ἀμός, auch nicht Einer, Her., nur im plur., 1, 143. 2, 91. 4, 136 (vgl. oben μηδαμῇ).

μηδ-αμόσε, nirgends wohin, correl. zu πόσε, ποῖ, μηδαμόσε ἄλλοσε τείνοντα, Plat. Rep. VI, 499 a.

Digitized by Google

μηδ-αμοῦ, correl. zu *ποῦ*, nirgendswo; *μητρὸς μηδαμοῦ τιμὰς νέμειν*, Aesch. Eum. 594, vgl. 401; Soph. Ai. 986; *εἰ μηδαμοῦ γέ ἐστι τῶν ὄντων*, nirgends auf der Welt, Plat. Parm. 162 c; mit *ἄλλοθι*, Phil. 68 a; gew. mit anderen Negativnen gehäuft, *νοῦν μηδενὶ περὶ μηδενὸς εἶναι μηδαμοῦ*, Soph. 249 b, *μηδεὶς μηδέποτε ἑάσῃ μηδαμοῦ ϑηρεῦσαι*, Legg. VII, 824 a; Sp.

μηδ-αμῶς, auf keine Weise, correl. zu *πῶς*, in denselben Verbindungen, wie *μή*; *μηδαμῶς, ὦ φίλτατ' ἀνδρῶν, ἄλλα δράσωμεν κακά*, Aesch. Ag. 1654; *μηδαμῶς λάϑῃ*, Ch. 671; keineswegs, *ξύμβουλός εἰμι μηδαμῶς ἀτιμάσαι*, Eum. 682; *μηδαμῶς μὴ μεϑῇς βέλος*, Soph. Phil. 1284; *καὶ μὴ ϑεοὺς τιμῶντες εἶτα τοὺς ϑεοὺς μοῖραν ποεῖσϑε μηδαμῶς*, O. C. 279, öfter in Verboten; Ar. Ran. 581; Her. 4, 83; *τὸ μηδαμῶς ὄν*, Plat. Soph. 237 b, öfter; mit *ἄλλως*, Legg. VIII, 838 d; wie *μή* c. conj., *μηδαμῶς βουληϑῇς, εἴπῃς*, Phaedr. 236 d; absolut in Antworten, ja nicht, Prot. 334 d Conv. 175 b u. Sp.

μη-δέ (vgl. *οὐδέ*), eigtl. aber nicht, wenn an einen positiven Satz ein negativer angereiht wird, *νῦν μὲν ϑαινύμενοι τερπώμεϑα μηδὲ βοητὺς ἔστω*, Od. 1, 369, öfter; auch *μηδέ τε*, Il. 22, 185. Ueber die Schreibung *μὴ δὲ* vgl. Schäfer in Bast ep. crit. app. p. 29. — Gewöhnl. = und nicht, auch nicht, nicht einmal (vgl. *οὐδέ* u. *μή*); von *καὶ μή*, und zwar nicht, unterschieden, Od. 4, 710 Il. 21, 375 u. öfter; mit nachdrücklicher Wiederholung, *μηδ' ὄντινα γαστέρι μήτηρ κοῦρον ἑὸν τέρσει, μηδ' ὃς φύγοι*, nicht einmal wen die Mutter im Leibe trägt, auch der nicht entrinne, 6, 56; auch wo es doppelt steht, unterscheidet es sich von *μήτε — μήτε*, indem das zweite Satzglied als etwas Neues hinzutritt und nicht schon durch das erste verlangt ist, die wechselseitige Beziehung der beiden Satztheile also nicht hervorgehoben ist, *μηδέ τις ἱπποσύνῃ τε καὶ ἠνορέῃφι πεποιϑὼς οἷος πρόσϑ' ἄλλων μεμάτω Τρώεσσι μάχεσϑαι μηδ' ἀναχωρείτω*, es soll auch keiner allein kämpfen, — und auch nicht zurückgehen, 4, 303 ff., vgl. 21, 338. 24, 152; *καὶ μηδὲ σαυτῆς ἐκμαϑεῖν ζήτει πόνους*, auch nicht, Aesch. Prom. 778, öfter, wie bei den andern Tragg., bei Ar. u. in Prosa, beim Verbot, wie *μή* c. imper. praes. oder conj. aor., *σὺ δ' ἡσύχαζε μηδ' ἄγαν λαβροστόμει*, Aesch. Prom. 327, *μηδέ μοι φϑονήσῃς*, 585, *αὖϑ' ἕκαστ' ἐκφαζε, μηδέ μοι δοκῇς ὁδοὺς προεβάλῃς*, 952; *πέμψον τινὰ στελοῦντα μηδὲ τοῦτ' ἀφῇς*, Soph. O. R. 860; c. conj. praes., *μηδ' ἔτι Νείλου προχοὰς σέβωμεν*, Aesch. Suppl. 1003, u. imper. aor., *καὶ νῦν ἔασον μηδέ σοι μελησάτω*, Prom. 332, vgl. Suppl. 663. — *Μηδ' ὁτιοῦν*, auch nicht irgend Etwas, Plat. Polit. 300 c; *μηδὲ τὸ παράπαν*, gar nicht, ganz und gar nicht, Prot. 334 a; *μηδὲ ἀρχήν*, überhaupt nicht, Gorg. 478 c; *μηδὲ εἷς, μηδὲ ἕτερος*, nachdrücklicher als *μηδείς, μηδέτερος*, auch nicht Einer, wo *μηδέ* nie durch Elision sein *ε* verliert und durch Präpositionen und andere Partikeln vom *εἷς* getrennt werden kann; so *καὶ μηδ' ὑφ' ἑνὸς ἄλλου*, Conv. 222 d, *μηδ' ὑπὸ μιᾶς ἄρχεσϑαι τῶν ἡδονῶν*, Alc. I, 122 a, *ὁπότε μηδ' ὑφ' ἑνὸς ἀπόλλυται κακοῦ*, Rep. X, 610 e. — Wenn es zu Sätzen tritt, die mit *μήτε — μήτε* verbunden sind, so hebt es wie unser auch nicht, nicht einmal, das Folgende nachdrücklicher hervor, als dies bei einer Gleichstellung mit *μήτε* der Fall sein könnte, *οἷς μήτε παιδεία ἐστί, μήτε νόμος, μηδὲ ἀνάγκη μηδεμία*, ja nicht einmal ein Bedürfniß, Plat. Prot. 327 d, vgl. Men. 96 c. — So sind auch die Fälle zu beurtheilen, wo nur einmal *μήτε* steht und es diesem zu entsprechen, also geradezu für *μήτε* zu stehen scheint, *μή νυν, ὅτι φϑονεραὶ ϑνατῶν φρένας ἀμφικρέμαντες ἐλπίδες μήτ' ἀρετάν ποτε συγάτω πατρῴαν, μηδὲ τούσδ' ὕμνους*, wo wir es noch auch übersetzen, Pind. I. 2, 43 ff.; etwas anders Soph. Phil. 760, *ἐφίεμαι ἑκόντα μήτ' ἄκοντα μηδέ τῳ τέχνῃ μεϑεῖναι*, wo vor *ἑκόντα* ein zweites *μήτε* zu ergänzen ist.

μηδ-είς, μηδε-μία, μηδ-έν, gen. *μηδενός, μηδεμιᾶς*, für *μηδὲ εἷς*, keiner, auch nicht Einer, vgl. *μηδέ*; in denselben Verbindungen wie *μή*; bei Hom. nur Il. 18, 500: *ὁ δ' ἀναίνετο μηδὲν ἑλέσϑαι*. — Beim Verbot, *μηδὲν πόνει*, Aesch. Prom. 342, *ταῦτα μέντοι μηδὲν αἰνιπτηρίως*, gar nicht räthselhaft, *ἔκφραζε*, 951, *μηδὲν φοβηϑῇς*, 128; hortativ, *μηδὲν αἱματώμεϑα*, Ag. 1641; *ὑπέρκοπον μηδέν ποτ' εἴπῃς εἰς ϑεοὺς ἔπος*, Soph. Ai. 128; *τρέσητε μηδέν*, Ant. 712; so oft adverbial, *καί μοι μηδὲν ἀχϑεσϑῇς*, Plat. Gorg. 486 a; nachdrücklicher als das einfache *μή*, wie *μηδὲν ἀϑυμήσητε* Xen. An. 5, 4, 19, öfter; in den Conditional- und Absichtssätzen, *κἂν μηδεὶς ἐᾷ*, Soph. Ai. 1163, *ὁ μηδὲν εἰδώς*, O. R. 397; *ὅπως μηδεμία τὸ αὐτῆς αἰσϑήσεται*, Plat. Rep. V, 460 c; gehäuft, *μηδενὶ μηδὲν μηδεμίαν δύναμιν ἔχειν κοινωνίας εἰς μηδέν*, Soph. 251 c; — *ἀποῤῥεῖ κἀπὶ μηδὲν ἔρχεται*, Soph. El. 988, das Nichts, wie *εἰς τὸ μηδὲν ἥκομεν* Eur. Hec. 622; Sp., *εἰς τὸ μηδὲν καταντᾷ*, Pol. 4, 34, 2; — *τὸ μηδέν*, Her. 1, 32, auch von einem Verschnittenen, 8, 106, wie auch Soph. sagt *κἂν τὸ μηδὲν ὦν*, Trach. 1097, der so gut wie Nichts, schwach ist, *τὸ μηδὲν ὄντας ἐν τροπῇ δορός*, die Nichts waren, Ai. 1254, *ὁ μηδὲν ὤν*, 754; *δέξαι με τὴν μηδὲν εἰς τὸ μηδέν*, El. 1157; *καὶ μὴ τὸ μηδὲν ἄλγος εἰς μέγ' οἴσετε*, O. R. 638; *τὰ μηδὲν ὄντα*, Eur. Trach. 609; *μηδὲν λέγειν*, im Gegs. von *δικαίων δεῖσϑαι*, Xen. Cyr. 8, 3, 20. — *Μηδέν* steht oft adverbial, in Nichts, auf keine Weise, *μηδὲν διαφέρειν*, Plat. Polit. 280 a (s. oben); *μηδὲν ἄρα ϑαυμάζωμεν*, wir wollen uns also gar nicht wundern, Rep. X, 597 a. — Der plur. *μηδένες* ist selten, Soph. Ai. 1114; Plat. Euthyd. 303 b; Xen. Hell. 5, 4, 20; vgl. *μηδαμός*; — *μηδεῖς, μηδέν*, späte, unattische Form von Arist. an.

μηδέ-ποτε, niemals, Plat. Prot. 315 b u. öfter, *μηδέποτ' εἴπῃς*, sage niemals, Theaet. 151 d; vgl. Lob. zu Phryn. 458; — getrennt *μηδέ ποτε*, nachdrücklicher, auch niemals, Hes. O. 719. 746.

μηδέ-πω, und noch nicht, auch noch nicht, noch nicht einmal; *εὖ νῦν τόδ' ἴσϑι μηδέπω μεσοῦν κακόν*, Aesch. Pers. 427, vgl. Prom. 742; Xen. Cyr. 1, 3, 8.

μηδε-πώ-ποτε, noch niemals, Luc. Hermot. 31 u. sonst.

μηδ-έτερος, keiner von beiden; Plat. Euthyd. 286 a; *ἐὰν μηδέτερον ἰδεῖν ϑανώμεϑα*, Soph. 250 e; auch oft im plur., *τὸ μηδέτερα ὄν*, Rep. IX, 583 e. — *Μηδὲ ἕτερος* ist nachdrücklicher, auch nicht Einer von beiden, Thuc. 2, 67. 72. Vgl. *μηδέ*.

Digitized by Google

μηδ-ετέρωθεν, von keiner von beiden Seiten her, Sp.

μηδ-ετέρως, auf keine von beiden Arten, weder so, noch so, λέγειν, Arist. poet. 14, Sp.

μηδ-ετέρωσε, auf keine von beiden Seiten hin, Thuc. 4, 118.

μήδημα, τό, listiger Anschlag, Schol. Hes. Th. 510.

μηδίζω, sich wie ein Meder benehmen, so sprechen, leben, bes. es mit den Medern halten, medisch gesinnt sein, Her. 4, 144 u. öfter; Dem. 59, 95.

μήδιον, τό, ein Kraut, Sp.

μηδισμός, ὁ, das medisch Gesinntsein, die Vorliebe für die Meder, Her. 4, 165. 8, 92; Isocr. 4, 157.

μηδιστί, auf medisch, in medischer Sprache, Strab. XI, 500.

Μηδο-κτόνος, Meder tödtend, Byz. anath. 19 (Plan. 62).

μηδ-όλως, d. i. μηδ' ὅλως, ganz und gar nicht, Sp.

μήδομαι (vgl. μέδομαι, medeor, meditor), ersinnen, einen Beschluß fassen; ἄλλο τι δὴ σὺ θεὰ τόδε μήδεαι, οὐδέ τι πομπήν, Od. 5, 173, wie τὰ μὲν νοέω, ἅσσ' ἂν ἐμοὶ περ αὐτῇ μηδοίμην, 189; καὶ τότ' Ὀδυσσῆι — μήδετο πομπήν, ib. 233; bes. klug, listig ausfinnen, θέσκελα ἔργα, Hes. ε. 34; häufiger im schlimmen als im guten Sinne, κακὰ μήδεσθαί τινι, Einem Unheil ersinnen, ὄλεθρον u. ä. bei Hom.; ἀνθρώποισι δ' ἐμήσατο πήδεα λευγρά, Hes. O. 95; auch mit doppeltem accus., κακὰ μήσατ' Ἀχαιούς, er ersann Böses gegen die Achäer, Il. 10, 52, νηῒ 22, 395; ἦ μέγα ἔργον ἀνὴρ ὃς' ἐμήσατ' Ἀχαιούς, Od. 24, 426; Pind. μέγα ἔργον ἐμήσαντ' ὠκέως, N. 10, 64; οἷας τέχνας τε καὶ πόρους ἐμησάμην, Aesch. Prom. 475; μέγα κακόν, Ag. 1073; auch ἐπ' ἀνδρὶ τοὐτ' ἐμήσατο στύγος, Ch. 985; ὅσ' ἐφ' ἡμῖν κάκ' ἐμήσατο, Soph. Phil. 1124; πῶς ἐμήσατο θάνατον, Trach. 881; κακὰ μήσεται, Eur. Herc. Fur. 1076; ἄφυτα, Ar. Av. 689; κῦδός τινι, Theocr. 22, 218; öfter in der Anth. — In allgemeiner Bdtg, sich um Etwas kümmern, für Etwas sorgen, ἐπίτροπος ἐὼν τεαῖσι μήδεται μερίμναις, Pind. Ol. 1, 108, ὧν μήδεσθαι προσῆκεν καὶ φυλάττειν, Plut. de Pyth. orac. 26, v. l. κήδεσθαι.

μηδ-ετέρωσε, = μηδέτερος, in der Ueberschrift des Epigr. Cyzic. 12 (III, 12).

μῆδος, τό (vgl. μήδομαι), 1) Anschlag, Rathschlag, Beschluß, bes. alles Klügliche, listig Ersonnene; ἐν πυρὶ δὴ βουλαί τε γενοίατο, μήδεά τ' ἀνδρῶν, Il. 2, 340; εἰδὼς παντοίους δόλους καὶ μήδεα πυκνά, 3, 202, öfter; auch πεπυσμένα μήδεα εἰδώς, 7, 278, u. sonst, geradezu Klugheit, Verschlagenheit, Ζεὺς ἄφυτα μήδεα εἰδώς, 14, 88, der sich auf Rathschläge versteht, die er ausführt, die nicht untergehen; μήδεα μάχης, Entwürfe zur Schlacht, Schlachtplan, 15, 467. 16, 120; μήδεα eben so Pind. P. 4, 27. 10, 11; ἐπικότοισι μήδεσι δαμεῖσα, Aesch. Prom. 604; περιώσιον ἄφυκτά τε μήδεα φρονέουσι Αἶσα, Soph. frg. 604; sp. D. Auch σὰ μήδεα, Sorge um dich, Od. 11, 202. — 2) μήδεα φωτός, die männliche Scham, Od. 6, 129, u. ohne den Zusatz, 18, 67. 87. 22, 476; Ant. Lib. 17. Vgl. μέζεα. — Bei Opp. Cyn. 4, 441 die Urinblase.

μηδ-ος-τισ-οῦν, neutr. μηδοτιοῦν, d. i. μηδὲ ὅστις οὖν, auch nicht Einer, er sei auch wer er sei, Nichts, es sei auch was es sei, Theogn. 64.

μηδοσύνη, ἡ, Klugheit, Simmi. securis (XV, 22).

Μηδο-φόνος, Meder tödtend; Theaet. Schol. 3 (Plan. 233); Bass. 3 (VII, 248).

μηθ-είς, μηθέν, = μηδείς, spätere Form für μηδείς, μηδέν, von Arist. u. Theophr. an öfter gebraucht; vgl. Lob. zu Phryn. 182; das fem. wird aber nie μηθεμία. So auch μηθέτερος.

μὴ ἵνα — ἀλλά, wie μὴ ὅπως u. μὴ ὅτι, ich sage nicht, daß — sondern, nicht allein nicht — sondern, bes. bei Sp.

μηκάζω, = Folgdm, Nic. Al. 204.

μηκάομαι (onomatopoetisch, wie μυκάομαι), perf. mit Präsensbdtg μέμηκα (partic. μεμηκώς, Il. 10, 362, fem. μεμακυῖα, 4, 435), u. davon ein impf. gebildet, μέμηκον, Od. 9, 439; auch zieht man hierher das part. aor. μακών; — blöken, von Schaafen, Il. 4, 435 Od. 9, 439; vom Geschrei des verfolgten Hirschkalbes u. des Hasen, quäken, Il. 10, 362; später gew. von Ziegen, meckern, μηκάται αἶξ καὶ ἔλαφος, B. A. 33, 8; Anth.; Philostr. — Das partic. μακών findet sich nur in der Verbindung κὰδ δ' ἔπεσ' ἐν κονίῃσι μακών, nieder stürzte er in den Staub schreiend, Od. 18, 98, vom verwundeten Pferde, Hirsche, Eber, Il. 16, 469 Od. 10, 163. 19, 454, nach den alten Erkl. ἄσημον ἦχον ἀποτελέσας; Andere leiten es von μῆκος ab, εἰς μῆκος ἐκταθείς, der Länge nach, unrichtig.

μηκάς, άδος, ἡ, von dem Vorigen, die meckernde, bei Hom. stets μηκάδες αἶγες, Il. 11, 383. 23, 31 Od. 9, 124. 244; Pind. Ol. 1, 182; Antiphan. com. Ath. X, 449 c; ἀρνῶν μηκάδων τροφαί, Eur. Cycl. 188; Soph. auch von Ochsen, brüllend, frg. 122. — Substantivisch ἡ μηκάς, Luc. D. Mer. 7, wie αἱ μηκάδες, Theocr. 1, 87. 5, 100.

μηκασμός, ὁ, das Meckern der Ziegen, Blöken der Schaafe, Plut. qu. Rom. 111 Sull. 27.

μηκεδανός (μῆκος, vgl. μακεδνός), lang; Pallads. (XI, 345); Nonn.

μη-κ-έτι (nach οὐκέτι gebildet), nicht mehr, nicht länger; ἀλλ' ἄγε μηκέτι λεγώμεθα, νηπύτιοι ὥς, Il. 13, 292 u. öfter so in Aufforderungen und Verboten; Pind. Ol. 1, 182; μηκέτ' ἐξέλθῃς, Aesch. Ag. 1307; c. opt., Ch. 794; μηκέτι ἔξω πόδα κλίνῃς, Soph. O. C. 192; μηκέτ' ἐλπίσῃς, El. 951; nach Absichtspartikeln, ὅπως μηκέτ' ἄμαρ ἄλλ' εἰςίδω, Ant. 1314; c. partic., ὡς μηκέτ' ὄντα κεῖνον ἐν φάει νόει, Phil. 413; εἴπερ μηκέτι ἐπισκεψώμεθα, Plat. Rep. IV, 430 d; ὥστε μηκέτι πορεύεσθαι, Critia. 109 a; c. imper., μηκέτι πλεῖω λέγε, Rep. V, 471 c; μηκέτι νουθετήσῃς, Gorg. 488 b; μηκέτι ποιώμεθα, Legg. IV, 723 d; Folgde; nicht wieder, Xen. An. 5, 7, 15.

μηκή, ἡ, = μηκασμός, Scholl. Od. 9, 124.

μηκηθμός, ὁ, = μηκασμός, Opp. Cyn. 2, 359.

μηκητικός, wer meckern oder blöken kann, Schol. Il. 10, 383. 23, 31.

μήκιστος, superl. zu μακρός, von μῆκος abgeleitet, der längste, schlankste; τὸν δὴ μήκιστον καὶ κάρτιστον κτάνον ἄνδρα, Il. 7, 155; Od. 11, 309; τί νύ μοι μήκιστα γένηται, was soll aufs längste, endlich aus mir werden, Od. 5, 299; sp. D.; auch in Prosa, wie Xen. Cyr. 4, 5, 28; Luc. de salt. 76; τὸ μήκιστον, längstens, Hermot. 50; τὸ μήκιστον αἰῶνος, das höchste Alter, Xen. Ag. 10, 4.

μηκόθεν, von fern, von weitem her, Schol. Soph.

Digitized by Google

Phil. 180 u. Sp.; die Schreibart *μήκοθεν* iſt gegen die Regel.

μηκο-ποιέω, lang machen, Eust. 32, 5; auch das subst. **μηκοποίησις** ſoll vorkommen.

μῆκος, *τό*, dor. *μᾶκος*, die Länge; *ὁπάλου — τόσσον ἔην μῆκος*, ſo groß an Länge, ſo lang, Od. 9, 324; *μῆκός γε γενέσθην ἐννεόργυιοι*, 11, 312; ſchlanker Wuchs, 20, 71; *πάχει μάκει τε* verbindet Pind. P. 4, 254; von der Zeit oft, Aesch. auch *τοσοῦτο μῆκος ἔκτεινον λόγου*, Eum. 192; *ἐν μήκει χρόνου*, Soph. Trach. 69 (vgl. *ἐν μήκει λόγων διελθεῖν*, Thuc. 4, 62); adverbial, *εἰπέ μοι μὴ μῆκος, ἀλλὰ σύντομα*, Ant. 422; überh. Größe, von der Freude, 389; *μακρὸν μῆκος χρόνου*, Eur. Or. 72. — Her. 4, 42 u. ſonſt; *πλοῦ*, Thuc. 6, 34; Plat. Theaet. 148 b; *χρόνου*, Legg. III, 676 a; *λόγου*, I, 645 c; neben *βάθος* u. *πλάτος*, Soph. 235 d; auch im plur., Folgde überall.

μή-κοτε, ion. = *μήποτε*, Her. 1, 77 u. öfter.

μηκότης, *ητος*, *ἡ*, = *μῆκος*, Galen.

μηκυντικός, gern verlängernd, Ap. Dysc. de adv. 577, 28.

μηκύνω, dor. *μᾰκύνω*, lang machen, ausdehnen, von der Zeit, verzögern, aufſchieben; *οὐδὲ μακύνων τέλος οὐδέν*, Pind. P. 4, 280; *μηκύνειν λόγους*, Soph. El. 1476 O. C. 1122; aber ib. 490 *ἄπνοα φωνῶν, μηδὲ μηκύνων βοήν* iſt = weit ertönen laſſen; *λόγον*, Her. 2, 35 u. A.; ohne *λόγον* ſagt Ar. Lys. 1132 *πόσους εἴποιμ' ἂν ἄλλους, εἰ μὲ μηκύνειν δέοι*; — *χρόνον μηκύνωμεν*, Eur. Herc. Fur. 87; *βίον μηκῦναι*, 143; *ὁδόν*, Xen. Mem. 3, 13, 5; *μηκύνεται ὁ πόλεμος*, er zieht ſich in die Länge, Thuc. 1, 102; *τὸν μῦθον*, Plat. Phaed. 114 d; *λόγους*, Phil. 50 d; mit Auslaſſung von *λόγον*, ſcheinbar intr., weitſchweifig reden, ſein, Menex. 244 d Rep. IV, 437 a u. Folgende; *περί τινος*, D. Sic. 1, 37.

μηκυσμός, *ὁ*, das Langmachen, das Langausſprechen der Vocale, Eust. 81, 6.

μήκων, *ωνος*, *ἡ*, 1) der Mohn; Il. 8, 306. 14, 499; *μήκωνα*, Ar. Av. 160; Her. 2, 92; *μήκωνα μεμελιτωμένην*, Thuc. 4, 26; Theophr. u. Sp. Auch der Mohnkopf, ſonſt *κώδεια*, und der betäubende Mohnſaft, Opium, ſonſt *μηκώνιον*, werden zuweilen ſo genannt; *μήκωνες λευκοί* (alſo masc.), Polem. bei Ath. XI, 478 d; *μέλαινα*, Euphron. Ath. I, 7 e (v. 11.). — 2) bei Arist. H. A. 4, 4. 5, 15 u. öfter die Blaſe der Black- oder Dintenfiſche u. ähnlicher Schalthiere, in welcher ſie der Dinte ähnlichen Saft haben; vgl. Ath. VII, 316 d, wo *ὁ μήκων* ſteht, u. Opp. Hal. 3, 157; *αἱ τῆς πορφύρας μήκωνες*, Ath. III, 87 d. — 3) ein Metallſand, Poll. 7, 27. — 4) bei Paus. 5, 20, 9 eine architektoniſche Verzierung, von der Aehnlichkeit mit einem Mohnkopfe.

μηκώνειον, *τό*, Mohnſaft, wie *μηκώνιον*, S. Emp. pyrrh. 1, 81.

μηκωνικός, zum Mohn gehörig, *σπερμάτια μηκωνικά*, mohnähnlicher Saamen, Theophr. bei Ath. II, 66 e.

μηκώνιον, *τό*, der Mohnſaft, Opium, Hippocr. u. Sp. — Bei Arist. H. A. 7, 10 das Mutterpech, welches neugeborne Kinder von ſich geben. — Von Fiſchen, ſ. *μήκων*, Posidipp. Ath. III, 87 d.

μηκωνίς, *ίδος*, *ἡ*, *Ἡρίδαξ*, Mohnlattich, von dem dem Mohn ähnlichen weißen Safte benannt, Sp. Bei Nic. Ther. 630 ſubſtantiviſch. — *Μακωνίδες ἄρτοι*, Mohnbrode, Alcman. bei Ath. III, 41 a.

μηκωνίτης, *ὁ*, mohnähnlich, ein Edelſtein, Plin. H. N. 37, 10, 63.

μηκωνῖτις, *ίδος*, *ἡ*, fem. zum Vorigen, = *μηκωνίς*, Sp.

μηκωνο-ειδής, *ές*, mohnähnlich, Suid.

μηλάνθη, *ἡ*, = *μηλολόνθη*, Herod. Mim. bei Stob. Flor. 78, 6.

μηλάτας, *ὁ*, der Schäfer; Eust. 1648, 29; Hesych.; böotiſch.

μηλάτων, wie von *μῆλας*, *μήλατος* abgeleitet, metaplaſtiſcher gen. ſtatt *μήλων*, Lycophr. 106.

μηλ-αφέω, mit der Sonde berühren, unterſuchen, VLL.

μηλέα, *ἡ*, ſyngn *μηλή*, der Apfelbaum; *μηλέαι ἀγλαόκαρποι*, Od. 7, 115. 24, 340, wo es zweifelhaft zu leſen iſt; Sp., wie Theophr., Paus.; *Κυδωνία*, der Quittenbaum; *Περσική*, der Pfirſichbaum.

μηλέη, *ἡ*, ep. = Vorigem, Nic. Al. 230.

μήλειος, 1) von Schaafen; *γάλα*, Eur. Cycl. 217; *αἷμα μηλείου φόνου*, El. 92; *τράπεζαι ἐπίπλεαι μηλείων κρεῶν*, Her. 1, 119. — 2) vom Apfelbaum; *στύπος*, Stamm des Apfelbaumes, Ap. Rh. 4, 1401; Nic. Al. 238.

μήλη, *ἡ*, ein Inſtrument der Chirurgen, um Schäden, beſ. Wunden zu unterſuchen und Heilmittel hinein zu bringen, Sonde, Katheter, Medic.; *ἐναλείφειν μήλῃ*, Ep. ad. 95 (XI, 126).

μηλῆ, *ἡ*, ſyngn aus *μηλέα*, der Apfelbaum.

μηλιαθμός, *ὁ*, oder richtiger *μηλ-ιασθμός*, Ort, wo die Schaafe ſchlafen, Schaafſtall, Lycophr. 96.

μηλίζω, dem Apfel ähnlich ſein, beſ. an Farbe, quittengelb ſein, Dioscr.

μηλινο-ειδής, *ές*, apfel- oder quittenfarbig, quittengelb, Theophr. u. a. Sp.

μηλινόεις, *εσσα*, *εν*, = Vorigem, *χροιή*, Nic. Ther. 173.

μήλινος, von Aepfeln, Quitten bereitet; *ἔμπλαστρος*, Sp. medic.; *ἔλαιον*, Sp.; — auch = quittengelb, *ἐσθῆτες*, *ὑποδήματα*, Ath. IV, 259 XII, 539; *καρπός*, D. Sic. 2, 53.

μηλινό-χρους, quittenfarbig, Phot. bibl. 345, 1.

μηλίς, *ίδος*, *ἡ*, = *μηλέα*, *μαλίδες Κυδώνιαι*, Quittenbäume, Ibyc. 1. — S. auch *μᾶλις*.

μηλίτης, *ὁ*, 1) von Aepfeln bereitet, *οἶνος*, Apfelwein, Plut. Symp. 2, 3, 1. — 2) von Schaafen, *ἀριθμός*, Schol. Plat. 91, eine arithmetiſche Aufgabe, wodurch eine Zahl von Schaafen beſtimmt wird.

μηλο-βατέω, Schaafe beſpringen, Opp. Cyn. 1, 387.

μηλο-βαφής, *ές*, quittengelb gefärbt, Philo.

μηλο-βολέω, mit Aepfeln werfen, Schol. Ar. Nubb. 997 u. Hesych., vgl. Theocr. 5, 88.

μηλο-βοτέω, Schaafe weiden, Hesych.

μηλο-βοτήρ, *ῆρος*, *ὁ*, der Schaafhirt, Schäfer, Il. 18, 529 u. sp. D., wie Coluth. 156.

μηλό-βοτος, *ὁ*, = Vorigem; Pind. I. 1, 48; Eur. Cycl. 53; Antiphan. 6 (IX, 84).

μηλό-βοτος, von Schaafheerden, von kleinem Vieh beweidet; die Viehzucht treibend; *Ἀκράγας*, Pind. P. 12, 2; *Φρυγία*, Aesch. Suppl. 543; sp. D., *μηλόβοτος κεῖμαι καὶ βουνομος ἐνθα Μυκήνη*, Mund. ep. (IX, 103). Auch in Proſa, Isocr. 14, 31, *ὡς χρὴ τὴν τε πόλιν ἐξανδραποδίσασθαι καὶ τὴν*

Digitized by Google

χώραν ἀρεῖναι μηλόβοτον, daß das Land nie wieder bebau't werden, ſondern zur Schaafweide dienen ſolle; vgl. Hdn. 8, 4, 23; übertr., Philostr. v. Ap. 5, 27.

μηλο-δόκος, Schaafe empfangend als Opfer, Pind. P. 3, 27, Πυθών.

μηλο-εἰδής, ές, apfelförmig, -artig, beſ. quittengelb, Sp.

μηλο-θύτης, ὁ, der Schaafe Schlachtende, Opfernde, Eur. Alc. 119, der auch βωμοὺς μηλοθύτας ζητεῖν στίβῳ, wo Schaafe geopfert werden, I. T. 1116.

μηλο-κίτριον, τό, = μῆλον κίτριον Galen.

μηλο-κόμος, Schaafe pflegend, Sp.

μηλο-κτόνος, Schaafe tödtend, Hesych.

μηλο-κυδώνιον, τό, = μῆλον κυδώνιον, Dioscor.

μηλολάνθη, ἡ, = Folgdm; Hesych.; Poll. 9, 124.

μηλολόνθη, ἡ, der Goldkäfer, Arist. H. A. 1, 5; cnt Ar. Nubb. 753, ἀποχάλα τὴν φροντίδ' εἰς τὸν ἀέρα λινόδετον ὥσπερ μηλολόνθην τοῦ ποδός, geht hervor, daß er den Knaben wie bei uns der Maikäfer zum Spiele diente; vll. — Bei Suid. auch eine Blume.

μηλολόνθιον, τό, dim. zu Vorigem, Schol. Ar. Vesp. 1341.

μηλο-μαχία, ἡ, die Apfelſchlacht, worin mit Aepfeln geworfen wird, Ath. VII, 277 a.

μηλό-μελι, ιτος, τό, Quittenhonig, Dioscor., ſonſt κυδωνόμελι.

μῆλον, τό, 1) Schaaf und Ziege, kleines Stück Vieh; im sing. bei Hom. nur Od. 12, 301, wo es das Schaaf, u. 14, 105, wo es die Ziege bedeutet; ſonſt im plur., ohne Unterſchied des Geſchlechts; ἴνορχα μῆλα, Widder, Il. 23, 147; ἄρσενα μῆλα, Od. 9, 438; βόες καὶ ἴφια μῆλα, neben einander, Stiere und kleines Vieh, wo es Schaafe oder Ziegen ſein können, Il. 9, 406. 466 u. öfter; vgl. 10, 485, λέων μήλοισιν ἀσημάντοισιν ἐπελθών, αἴγεσσιν ἢ οἰέσσιν, u. 9, 184, πολλὰ μῆλ' ὄϊές τε καὶ αἶγες; πίονα μῆλα, Od. 9, 315 u. öfter; ἄργυφα, Schaafe, 10, 85; μήλων κνισσάσσα πομπά, Pind. Ol. 7, 80; μῆλα καὶ βοῶν ἀγέλας, P. 4, 148; μήλων εὐπόκοις νομεύμασιν, alſo von Schaafen, Aesch. Ag. 1390; ἔστηκεν ἤδη μῆλα πρὸς σφαγάς, ib. 1027; πρὸς μῆλα καὶ πόλεμος πεσεῖν, Soph. Ai. 1040; häufiger bei Eur. von Opferſchaafen. Es nach sp. D., von denen Lycophron 106 einen metaplaſtiſchen gen. plur. μηλάτων bildet. In Proſa iſt es in dieſer Bedeutung ungebräuchlich.

2) Der Apfel; γηράσκει μῆλον ἐπὶ μήλῳ, Od. 7, 120; in der Il. 9, 542, χαμαὶ βάλε δένδρεα μακρά, αὐτῇσιν ῥίζῃσι καὶ αὐτοῖς ἄνθεσι μήλων, crll. Schol. es allgemein πάντα τὰ ἀκρόδρυα, Ketuslb; τὸν χρυσέων θράκοντα μήλων φύλακα, Soph. Trach. 1090; χνοῦς ὥσπερ μήλοισιν ἐπήνθει, Ar. Nubb. 965; Eccl. 903 übertr. von den Brüſten der Jungfrauen; vgl. χρύσεα μαζῶν μῆλα, Rufin. 6 (v, 60); auch μᾶλα παρηϊάδων, die Wangen, Zon. 6 (IX, 556); μέγαθος κατὰ μῆλον, Her. 2, 92; Plat. und Folgde; ἄπια καὶ μῆλα, Plut. Artax. 24. Es werden übrigens unterſchieden μῆλον Κυδώνιον, Quittenapfel, Quitte, Περσικόν, Pfirſich, Μηδικόν, auch κίτριον, der mediſche Apfel, Orange, Citrone, Ἀρμενιακόν, der armeniſche Apfel, die Limoſe, Theophr. u. Sp., ſ. beſ. Ath. III, 80 e ff.

μηλόνθη, ἡ, = μηλολόνθη, ſw., ſ. Lob. par. 44.

μηλο-νόμας, ὁ, dor. für μηλονόμης, Schaaf-, Ziegenhirt, Eur. Alc. 576.

μηλο-νομεύς, ὁ, daſſelbe; Ep. her. ad. 2 (IX, 452); Hes.

μηλο-νόμος, Schaafe oder Ziegen weidend, Eur. Cycl. 656; aber μηλόνομος iſt paſſiviſch, von Schaafen beweidet, Sp.

μηλο-πάρειος, apfelwangig, d. i. roth- oder rundwangig, bei Theocr. 26, 1 in dor. Form μᾱλοπάρηος; Eust. 691, 52 crll. ἁπαλοπάρηος.

μηλο-πίπων, ονος, ὁ, eine apfelförmige Melone, welche erſt vollreif genoſſen wurde, Sp.

μηλο-πλακούντιον, τό, dim. zum Folgdn, Sp.

μηλο-πλακόεις, οὔντος, ὁ, Apfelkuchen, Backwerk mit Quittenäpfeln, Sp.

μηλό-σκοπος, κορυφή, Berggipfel, von welchem aus man die Schaafheerden überſchauen kann, H. h. 18, 11.

μηλο-σόος, poet. μηλοσσόος, Schaafe rettend, ſchützend, Hermes, Leon. Tar. 35 (VI, 334); — μηλοσόη, ein Weg für die Schaafe, wo die Schaafe getrieben werden (σεύω), bei den Rhodiern, Hesych.

μηλό-σπορος, mit Apfelbäumen bepflanzt, Ἑσπερίδων ἀκτά, Eur. Hipp. 742.

μηλο-σφαγέω, Schaafe ſchlachten, opfern; θεοῖσιν ἔμμην' ἱερά, Soph. El. 272; Ar. Av. 1232; auch οἴνου σταμνίον, opfern, Lys. 189.

μηλο-σφαγία, ἡ, das Schaafſchlachten, Hesych.

μηλο-τρόφος, Schaafe nährend; Ἀσία, Archil. frg. 39; Aesch. Pers. 749; sp. D., wie Nonn.

μηλοθώραξ, ὁ, Bruſthalter, Bruſtbinde, ἁλόχρους, Leon. Tar. 5 (VI, 211).

μηλο-φάγος, Schaafe, Schaaffleiſch eſſend, Nonn.

μηλο-φόνος, Schaafe tödtend; ἄγαν, Aesch. Ag. 730; λύκος, Opp. Cyn. 3, 268.

μηλο-φορέω, Aepfel tragen, bringen, Theocr. ep. 2 (VI, 177).

μηλο-φορία, ἡ, das Apfeltragen, das Amt eines μηλοφόρος, Ath. XII, 514 d.

μηλο-φόρος, Aepfel tragend; καρπός, Eur. Herc. fur. 396; Demeter, Paus. 1, 44, 3. Nach Ath. XII, 514 b heißen ſo auch die Soldaten von der Leibwache des Perſerkönigs, weil ſie goldene Aepfel als Knöpfe am untern Lanzenende trugen; vgl. D. Sic. 17, 59 u. Wessel. Her. 7, 41.

μηλο-φύλαξ, ακος, ὁ, Schaafwächter, -hirt, Theaet. Schol. 3 (Plan. 233). — Apfelwächter, Schol. Eur. Hipp. 742.

μηλό-χροος, ους, apfelfarbig, quittengelb, Sp.

μηλόω, mit der Sonde unterſuchen, ſondiren, Hippocr. u. sp. Med.

μηλ-ώδης, ες, = μηλοειδής, Sp.

μήλωθρον, τό, eine weiße Rebenart, Dioscor.; — μήλωθρα wird auch τὰ βεβαμμένα ἔρια crll., Eust. 1394, 32; vgl. Hesych.

μηλών, ῶνος, ὁ, Obſtgarten, E. M. 130, 29 aus Callim.

μήλωσις, ἡ, das Unterſuchen mit der Sonde, Hippocr. u. sp. Med.

μηλωτή, ἡ, Schaaffell, wie Schol. Ar. Vesp. 670 ἀργέλοφοι crll. τῆς μηλωτῆς οἱ πόδες; Schaafpelz, Philem. bei Poll. 10, 176; auch ζώνη ἐκ δέρματος, Suid.

μηλωτής, ὁ, der Schäfer, wie μηλατάς, Hesych.

μηλωτίς, ίδος, ἡ, = Folgdm, Chirurg. vett.

Digitized by Google

μηλωτρίς, ίδος, ἡ, Werkzeug zum Sondiren, wie μήλη, beſ. zum Reinigen der Ohren, Ohrlöffel, daher es Galen. als ein Compoſitum von μήλη u. οὖς anſieht; sp. Medic.; vgl. Lob. zu Phryn. 255.

μήλ-ωψ, οπος, wie ein Apfel anzuſehen, apfelförmig, beſ. quittenfarbig, quittengelb; μήλοπα καρπὸν ἀλετρεύσιν, die gelbe Frucht, den goldgelben Weizen mahlen, Od. 7, 104; vgl. VLL.

μήν, ηνός, ὁ, vgl. μείς, der Monat, Il. 2, 292 u. öfter; μηνῶν φθινόντων, im Verlaufe der Monate, oder als die Monate, das Jahr zu Ende ging, Od. 10, 470 u. öfter; vgl. ὅτε δὴ μῆνές τε καὶ ἡμέραι ἐξετελεῦντο, Od. 11, 294. 14, 293; aber μὴν φθίνων, Od. 14, 162. 19, 307, iſt die zweite Hälfte des Mondes, im Gegſ. des ἱστάμενος μήν, der erſten Hälfte des Monats, vgl. Hes. Th. 51; Her. 6, 106; wenn der Monat wie gew. in drei Dekaden getheilt wird, werden dieſe durch den Zuſatz ἱσταμένου μηνός, μεσοῦντος, φθίνοντος unterſchieden, die zweite und dritte aber auch durch ἐπὶ δεκάδι, ἐπὶ εἰκάδι bezeichnet. — In dem letzten Drittel werden die Tage wie im römiſchen Kalender rückwärts gezählt: μηνὸς Ἀρτεμισίου τετάρτῃ φθίνοντος, am vierten Tage vor dem Ende des Monats Artemiſion, Thuc. 5, 19. — Aus der Eintheilung und Berechnung der Monate nach dem Mondlauf erklärt ſich, daß Thuc. 2, 4 τελευτῶντος τοῦ μηνός als Grund der dunkeln Nacht angeführt wird, wo der Mondſchein zu Ende ging; οἱ δὲ συγγενεῖς μῆνές με μικρὸν καὶ μέγαν διώρισαν, d. i. die ganze Lebenszeit, Soph. O. R. 1083; πλήθει πολλῶν μηνῶν, von einer langen Zeit, Phil. 713; κύκλος πανσέληνος μηνὸς δοχήρης, der den Monat theilt, Eur. Ion. 1156; δεκάτῳ μηνὸς ἐν κύκλῳ, 1486; μῆνες ἐμβόλιμοι, Schaltmonate, Her. 1, 32; μήνεσι, 4, 43. 8, 51, mit der v. l. μησί (vor. μᾶσί, Theocr. 17, 127); μῆνες οἱ χειμερινοί, Thuc. 6, 21; Plat., der ἐνιαυτούς τε καὶ ὥρας καὶ μῆνας verbindet, Phil. 30 c u. Folgde. — Μῆνες heißt auch die monatliche Reinigung der Frauen, ſonſt ἐμμήνια.

μήν, vor. μάν, vgl. auch μέν, ſtarke Bejahung, Betheuerung ausdrückend, beſ. bei einem Befehl oder Verſprechen, ja, für wahr, allerdings; ἄγε μὴν πείρησαι, Il. 1, 302, wohlan denn, verſuche es doch; ἕπεο μάν, Soph. O. C. 178, ſ. auch weiter unten; ἦ μήν, ja wahrlich, Il. 9, 57; Hes. Sc. 11. 101; Aesch. Prom. 73 u. öfter; beſ. nach ὄμνυμι, Spt. 513; Ar. Nubb. 855 u. ſehr häufig; — καὶ μήν, und doch fürwahr, Il. 19, 45. 23, 410; Aesch. Prom. 246. 457 u. ſonſt oft; καὶ μὴν πεπωκώς γε, Ag. 1161; Ar. Th. 200; — οὐ μήν, fürwahr nicht, Il. 24, 52 Od. 16, 440 u. öfter; Aesch. Spt. 520; οὐ μήν τι ποιναῖς γε ᾠόμην τοιαισί με κατισχανεῖσθαι, Prom. 268; Soph. O. R. 810; οὐδὲ μήν γε Ar. Vesp. 480; Plat. Phaed. 93 a; auch οὐ μὴν ἀλλά — γε, Gorg. 449 c; οὐδὲ μήν — γε, Parm. 164 a; — ἀλλὰ μήν, aber ja, doch, Aesch. Pers. 229; ἀλλὰ μὴν σθένους γε, 222; ἀλλὰ πάγῳ μήν, Ag. 1637; ἀλλ' ἔστι μὴν οἰκητός, Soph. O. C. 28; öfter bei Plat. u. ſonſt in Proſa; ἀλλ' οὐ μήν, Plat. Parm. 149 a; — γε μήν, Aesch. Spt. 1054; ἄνα γε μὰν δόμοι, Ch. 957; ὅρα γε μήν, Soph. O. C. 593, vgl. El. 961; τόδε γε μὴν ἔχεις λέγειν ὅτι, Plat. Parm. 153 a, öfter; Xen. Mem. 1, 4, 5 u. A.; — τί μήν; warum nicht? Aesch. Eum. 194, wie Plat. Polit. 258 b u. öfter; ποῦ μήν; wo aber? Theaet. 142 a; ποῖα μὴν λέγεις; Rep. VII, 523 b.

μην-αγυρτέω, als ein μηναγύρτης bettelnd herumziehen, Euseb. Vgl. μητραγυρτέω.

μην-αγύρτης, ὁ, ein monatlich (μήν) herumziehender, bettelnder Prieſter der Cybele, VLL.; ſonſt μητραγύρτης, vgl. Mein. Men. p. 111.

μήν-ανθος, ἡ, Monatsblume, f. L. bei Theophr.

μηνάς, άδος, ἡ, = Folgdm, μηνάδος αἴγλα, Eur. Rhes. 534.

μήνη, ἡ, der Mond; σέλας ἠΰτε μήνης, Il. 19, 374. 23, 455; Pind. Ol. 3, 21, perſonificirt; ἡ νυκτερὸς μήνη, Aesch. Prom. 799; Hermesian. bei Ath. XIII, 597 v. 15. — Bei Ar. Av. 1115 = μηνίσκος 2).

μηνιαῖος, von der Dauer eines Monats, einen Monat lang, Aesch. Suppl. 266 u. Sp.; τὰ μηνιαῖα, die monatliche Reinigung der Frauen, Plut. plac. phil. 5, 18.

μηνίαμα, τό, = μήνισμα, LXX., l. d.

μηνιάω, poet. = μηνίω, τῷ τοι μέγα μηνιόωσιν, Ap. Rh. 2, 247; vgl. Lob. Phryn. 82.

μηνίγγιον, τό, dim. zum Folgdn, Sp.

μηνιγξ, ιγγος, ἡ, die Haut; Emped. 280 vom Auge, τό τ' ἐν μηνιγξιν ἐερ γμένον ὠγύγιον πῦρ; beſ. die das Gehirn umgebende Haut, Arist. H. A. 1, 16 u. Sp., wie Plut. plac. phil. 4, 5 Luc. D. D. 8, 1. — Nach Hesych. auch die Haut, welche ſich auf dem Weine bildet.

μηνιγγο-φύλαξ, ακος, ὁ, Wächter der Hirnhaut, ein chirurgiſches Inſtrument, welches beim Ausſchneiden verletzter Knochen der Hirnſchale gebraucht wird, um das Gehirn nicht zu beſchädigen, Galen.

μηνιθμός, ὁ, das Zürnen; Il. 16, 62. 202. 282; Antiphil. 11 (IX, 192).

μήνῖμα, τό, Urſache, Veranlaſſung des Zornes; μή τοί τι θεῶν μήνιμα γένωμαι, Il. 22, 358 Od. 11, 73, daß ich dir nicht Urſache des Göttterzorns werde. — Der Zorn, Groll, Κάδμου παλαιῶν Ἄρεος ἐκ μηνιμάτων, Eur. Phoen. 941; παλαιῶν ἐκ μηνιμάτων, Plat. Phaedr. 244 d; einzeln bei Sp.

μήνιον, τό, Tempel der Mondgöttinn, Paus. 6, 26. — Bei Dioſc. eine Pflanze.

μῆνις, ιος u. Sp. ιδος (vgl. B. A. 1207), ἡ (von μένω od. μένος, ſchwerlich mit μαίνομαι zuſammenhangend), dauernder, bleibender Zorn, Groll; Hom. beſ. vom unverſöhnlichen Zorne der Götter, Διὸς δ' ἀλεώμεθα μῆνιν, Il. 5, 34, χαλεπὴ δὲ θεοῦ ἔπι μῆνις, 5, 178; auch von dem anhaltenden und unverſöhnlichen Grollen des Achilleus, Il.; von dem rachſüchtigen Zorn ganzer Völker, Hes. Sc. 21; ἀφελεῖν μᾶνιν χθονίων, Pind. P. 4, 159; μνάμων μῆνις τεκνόποινος, Aesch. Ag. 150; τελεσσίφρων, 685, der immer nur auf die zu vollendende Rache bedacht iſt, öfter; neben κότος, Eum. 849; μῆνιν βαρεῖαν, Soph. O. C. 1330; ὅτου ποτὲ μῆνιν τοσήνδε πράγματος στήσας ἔχεις, O. R. 699; μῆνιν ἔχειν τινός, Eur. Hel. 1371, öfter; μήνιες, Ap. Rh. 4, 1205; — τοῖσι μῆνις κατέσκηψε Ταλθυβίου, Her. 7, 143; μήνιος, ibd. 137; μήτε τῶν ἄνω θείσας θεῶν μῆνιν, Plat. Legg. IX, 880 e; ἀπαλλάττεσθαι τῆς μήνιος, v. l. μήνισθος, Rep. III, 390 e; Sp.

μηνίς, ίδος, ἡ, = Folgdm, Sp. Die Gloſſe des Phot. μηνίς, ὑμένας muß nach Hesych. μηνίσκην, ὑμένα heißen.

Digitized by Google

μηνίσκος, ὁ, dim. von *μήνη*, lunula; — 1) von einer halbmondförmigen Schlachtordnung, Pol. 3, 115, 5. 7. — Uebh. ein mondförmiger Körper, Arist. probl. 15, 10. Beſ. — 2) ein Dach über Statuen, um ſie vor Schmutz zu bewahren, Ar. Av. 1114; Hesych. erkl. auch *τὰ χαλκώματα τῶν πηδαλίων*.

μήνισμα, τό, = *μήνιμα*, Man. 4, 556.

μηνίτης, ὁ, der Zürnende, Arr. Epict. 4, 5, 18.

μηνίω (ſ. *μῆνις*), fortdauernden Groll hegen, fort u. fort zürnen; abſol., Il. 1, 247 u. öfter; *ἱρῶν μηνίσας*, wegen der Opfer, 5, 178; *τινί*, gegen Einen, 1, 422. 18, 257; *πατρὶ μηνίσας φόνου*, um den Mord, Soph. Ant. 1162, vgl. *ἔργου δ' ἕκατι τοῦδε μηνίσας*, Trach. 273; *μηνίων στρατηλάτῃσιν*, Eur. Rhes. 494; *μηνίειν μεγάλως Ἀριστοδήμῳ*, Her. 7, 229; *πέμψαντες Ἀθηναίοις ἐμήνιον τοῖσι Ἐπιδαυρίοισι*, 5, 84, ſie ſprachen, ließen ihren Zorn aus; Sp., wie Plut. phil. cum princ. 2; — Aesch. braucht auch das med., *οὐδείς ὑπέρ μου δαιμόνων μήνιεται*, Eum. 101. — [*I* im praes. u. impf. bei Hom. kurz, nur Il. 2, 769 in der Vershebung lang, wie Aesch. Eum. 101; im fut. u. aor. immer lang.]

μηνο-ειδής, ές, halbmondartig, -förmig; *δώρυγα βαθεῖαν ὀρύσσειν ἄγοντα μηνοειδέα*, Her. 1, 75; *μηνοειδὲς ποιήσαντες τῶν νεῶν*, 8, 16, wo man *τάγμα* ergänzen kann, ſie ſtellten die Schiffe halbmondförmig auf; *ὁ ἥλιος γενόμενος μηνοειδής*, bei der Sonnenfinſterniß, Thuc. 2, 28; vgl. Xen. Hell. 4, 3, 10 u. Plut. sept. sap. conv. 14, wo *σελήνη παντέλεια*, *μ.*, *ἀμφίκυρτος* die verſchiedenen Mondviertel bezeichnen; *τοῦ χωρίου μηνοειδοῦς ὄντος*, Thuc. 7, 34; *μηνοειδὲς ποιῶν τὸ κύρτωμα*, von dem Heere, Pol. 3, 113, 8; *σχῆμα*, 115, 7; a. Sp.; *βίλη, ὧν αἱ ἄκραι ἦσαν μηνοειδεῖς*, Hdn. 1, 15, 11. — Adv., Philostr. v. Ap. 3, 11.

μηνο-κράτωρ, ορος, ὁ, = *μηνοτύραννος*, Schol. Tzetz.

μῆνος, τό, f. l. für *μῆνις* od. *μένος*, Aesch. Suppl. 274.

μηνο-τύραννος, ὁ, der Gebieter der Monate, Sp.

μήνυμα, τό, die Anzeige, Angabe; *πρὸς τὰ μηνύματα ἀπελογεῖτο*, Thuc. 6, 29. 61; Clearch. b. Ath. X, 457 f.

μήνυσις, ἡ, das Anzeigen, Angeben; Andoc. 1, 14; Plat. Legg. XI, 932 d; Plut.

μηνυτήρ, ῆρος, ὁ, = Folgdm; *ἔπου δὲ μηνυτῆρος ἀφθέγκτου φραδαῖς*, Aesch. Eum. 236.

μηνυτής, ὁ, der Anzeiger, Angeber; *μηνυτὴν χρόνον*, die verrathende Zeit, Eur. Hipp. 1051; Thuc. 1, 132 u. öfter; Plat. Polit. 272 d; *αἰσχρῶν ἔργων*, Legg. IX, 872 c, öfter; Antiph. 2 δ 3. 5, 24; *γίγνεσθαί τινι*, Lys. 12, 32; *κατά τινος γίγνεσθαι*, 13, 2; Folgde. Auch von einer Frau, Cratin. fr. inc. 77.

μηνυτικός, anzeigend, S. Emp. adv. eth. 245; verräthriſch, D. Cass. 78, 21.

μήνυτρον, τό, Lohn für die Anzeige, H. h. Merc. 264. 364; der auf die Entdeckung eines Verbrechens geſetzte Preis, *μεγάλοις μηνύτροις δημοσίᾳ ἐζητοῦντο οἱ δράσαντες*, Thuc. 6, 27; Andoc. 1, 27; Lys. 6, 43 u. Sp., wie Luc. Fugit. 29.

μηνύτωρ, ορος, ὁ, poet. = *μηνυτήρ*, Philp. 39 (XI, 177), in dor. Form *μᾱνύτορα*.

μηύω, etwas Verborgenes anzeigen, verrathen, angeben, H. h. Merc. 254; übh. kund machen, *ματέρα σεμνὰν μανύει*, Pind. N. 9, 4; P. 1, 93 u. öfter; *ποίου γὰρ ἀνδρὸς τήνδε μηνύει τύχην*; Soph. O. R. 102; *τά τοι κακῶς εὑρημέν' ἔργα τῷ λόγῳ μηνύσεται*, O. C. 1190; *τί μηνύεις νέον*, Eur. Bacch. 1028, öfter; *πρᾶγμα μηνυθέν*, Ion 1563; Ar. Ach. 206; *χρηστήριον*, Her. 1, 23; beſ. ein Verbrechen anzeigen, Anzeige machen, Thuc. 6, 27. 28; *μηνυθέντος τοῦ ἐπιβουλεύματος*, 4, 89; *τὰ κατά τινος*, 6, 60; *μεμηνυμένων αὐτῶν περὶ μυστηρίων ὡς ἀσεβούντων*, 6, 53; *ὅτι μεμήνυνται*, daß ſie verrathen waren, Xen. Hell. 3, 3, 10; mit folgd. partic., *τινὰ ἔχοντα*, Her. 2, 121, 3; *αὐτὸν ἀποθανόντα*, Antiph. 2 α 5; Andoc. 1, 12. 13 ff.; paſſ., *πόλεμος γεγονὼς ἐμηνύθη*, Plat. Criti. 108 e; *τὴν τῶν ἄλλων τοῖς ἄρχουσιν ἀδικίαν*, Legg. V, 730 d, wie Rep. II, 361 b u. öfter; übh. andeuten, zeigen, *ὡς ὁ ἔμπροσθεν πᾶς μεμήνυκεν ἡμῖν λόγος*, Phaedr. 277 c; Phil. 19 b Polit. 264 b; Sp., *πρός τινα*, Luc. Hermot. 51, wie ſchon Dem. 24, 11 *μηνύειν πρὸς τοὺς ζητητάς* ſagt; *πολλὰ μηνύομεν τῶν γεγονότων καὶ τῶν ἐσομένων προσημαίνομεν* vrbbt Plut. de orac. 38. — [*Y*, der Regel nach im fut., aor. u. den folgdn tempp. lang, iſt im praes. u. impf. urſprünglich kurz, H. h. Merc. 254 u. Pind. a. a. O.; doch bei folgender langer Sylbe auch lang, H. h. Merc. 373, vgl. Graef. Mel. 60, 3; ſo gew. auch bei den Attikern, vgl. Soph. O. C. 1190 Ar. Ach. 206.]

μῆον, τό, ein dolbentragendes Kraut, Diosc.

μὴ ὅπως — *ἀλλά*, eigtl. ich ſage nicht daß, ſondern —, nicht nur nicht, ſondern —, *λέγων δὲ ἕκαστος ὑμῶν τὴν ἑαυτοῦ ῥώμην, ἐπεὶ ἀνασταίητε ὀργησόμενοι μὴ ὅπως ὀργεῖσθαι ἐν ῥυθμῷ, ἀλλ' οὐδ' ὀρθοῦσθαι ἐδύνασθε*, Xen. Cyr. 1, 3, 10.

μὴ ὅτι — *ἀλλά*, = Vorigem; *μὴ ὅτι ἰδιώτην τινά, ἀλλὰ τὸν μέγαν βασιλέα*, ich will nicht ſagen einen Privatmann, ſondern den großen König, Plat. Apol. 40 d; *μὴ ὅτι τοῦτον τὸν τρόπον, ἀλλ' οὐδὲ μετὰ μαρτύρων*, Dem. 30, 20, vgl. 21.

μὴ οὐ, vgl. Herm. zu Soph. O. R. 13, Reiſig comm. crit. de Soph. O. C. 350, Buttm. exc. zur Dem. Mid. p. 146 ff. Beide Verneinungswörter behalten — 1) ihre urſprüngliche Bedeutung, ſo daß jedes Wort für ſich zu nehmen iſt, nach den verbis timendi (ſ. unter *μή*); *φοβοῦμαι, μὴ αὔριον οὐκέτι ᾖ ἀνθρώπων οὐδεὶς ἀξίως οἷός τε ποιεῖν*, daß keiner mehr im Stande ſei, Plat. Phaed. 76 b; *ἀπιστεῖς, μὴ οὐκ ἐπιστήμη ᾖ ἡ ἀρετή*, du zweifelſt, daß die Tugend nicht Erkenntniß ſei, Men. 89 d; *ἐφοβεῖτο, μὴ οὐ δύναιτο ἐξελθεῖν*, Xen. An. 3, 1, 12, öfter. — Oft auch mit Auslaſſung von ſolchen Verbis, wie *μή νύ τοι οὐ χραίσμῃ σκῆπτρον*, Il. 1, 28; *ἀλλὰ μᾶλλον μὴ οὐ τοῦτο ᾖ τὸ χρηστήριον*, Her. 5, 79; *μὴ καθαρῷ γὰρ καθαροῦ ἐφάπτεσθαι μὴ οὐ θεμιτὸν ᾖ*, Plat. Phaed. 67 b, vgl. Gorg. 462 e, öfter. — Auffallend iſt Xen. Mem. 1, 2, 7, *φοβοῖτο, μὴ ὁ γενόμενος καλὸς κἀγαθὸς τῷ τὰ μέγιστα εὐεργετήσαντι μὴ τὴν μεγίστην χάριν ἔχοι*, das doppelte *μή* für *μὴ οὐ*; vgl. Thuc. 2, 13, *ὑποτοπήσας — μὴ πολλάκις ἢ αὐτὸς — τοὺς ἀγροὺς αὐτοῦ παραλίπῃ καὶ μὴ δῃώσῃ, ἢ καί* —, wo man auch *καὶ οὐ* erwartet, vgl. Herm. zu Vig. p. 797, deſſen Unterſcheidung ſchwerlich richtig iſt; — Andoc. 1, 103 ſagt auch *ὁρᾶτε, μὴ οὐκ ἐμοὶ μάλιστα προσήκει*. — 2) eine Negation erſcheint uns überflüſſig, ſo daß *μὴ οὐ* durch nicht überſetzt wird, nach den Verbis, auf welche

Digitized by Google

der inf. mit μή folgt, wenn sie selbst negirt sind; wie es heißt τοῦτον οὖν πειρώμεθα πείθειν μὴ δεδιέναι τὸν θάνατον, laßt uns versuchen, ihn zu überreden, den Tod nicht zu fürchten, Plat. Phaed. 77 e, so sagt Ar. Ran. 68 κουδείς γέ μ' ἂν πείσειεν ἀνθρώπων τὸ μὴ οὐκ ἐλθεῖν ἐπ' ἐκεῖνον, keiner wird mich überreden, nicht zu jenem zu gehen; οὐκ ἔπειθε τὸ μὴ οὐ κακοπράγμων εἶναι, er überzeugte die Richter nicht, daß er nicht ein Uebelthäter sei, Xen. Hell. 5, 2, 36, wie Plat. Apol. 37 a sagt πέπεισμαι ἐγὼ ἑκὼν εἶναι μηδένα ἀδικεῖν ἀνθρώπων, ich bin überzeugt, daß ich mit Willen keinem Menschen Unrecht thue; οὐκ ἂν πιθοίμην μὴ οὐ ταῦτ' ἐκμαθεῖν σαφῶς, Soph. O. R. 1065; εἴ τις ἐκεῖνο μὴ ξυγχωρεῖη, μὴ οὐ πονεῖν τὴν ψυχὴν ἐν ταῖς ἄλλαις γενέσεσιν, Plat. Phaed. 88 a, wie συγκεχώρηται τὸ μὴ δεῖν ἐλέγχειν, Phil. 15 a; vgl. Gorg. 461 b mit Prot. 336 a; ἀντέλεγεν ὅτι οὐκ ἐγχωροίη μὴ οὐκ ἐμποδὼν ποιεῖσθαι, Xen. Hell. 2, 3, 16. — So auch bei andern Verbis declarandi, οὐ τὰ ὑμέτερα αἰτιασόμεθα μὴ οὐχ ἕτοιμα εἶναι καὶ συμβουλεύειν καὶ συσκοπεῖν, Plat. Lach. 189 c; τοῖς θεοῖς οὐδὲν ἐχοίμεν μέμψασθαι τὸ μὴ οὐχὶ μέχρι τοῦδε πάντα ὅσα εὐχόμεθα καταπεπραχέναι, Xen. Cyr. 7, 5, 42; — οὐδεμίαν ἔχω ἐλπίδα μὴ οὐ δώσειν ὑμέας δίκην, Her. 6, 11. In manchen Verbdgn findet sich μή u. μὴ οὐ, τίς πρὸς τοσοῦτον στρατηγὸν Ὅμηρον δύναιτο ἀμφισβητήσας μὴ οὐ καταγέλαστος γενέσθαι; wer wäre im Stande, sich nicht lächerlich zu machen, Plat. Theaet. 153 a, u. ἔλεγον, ὅτι οὐ δυνήσοιντο μὴ πείθεσθαι, sie würden nicht im Stande sein, nicht zu gehorchen, Xen. Hell. 6, 1, 1; vgl. οὐδεὶς οἷός τ' ἐστὶν ἄλλως λέγων μὴ οὐ καταγέλαστος εἶναι, Plat. Gorg. 509 a, u. ἵφη οὐχ οἷόν τε εἶναι τὸ μὴ ἀποκτεῖναί με, Apol. 29 c, wie nach ἀδύνατον, οὐ μή, Her. 3, 82, Xen. Cyn. 5, 31, μή, Hell. 5, 4, 32; ἔστι τοι οὐδεμία μηχανὴ μὴ οὐκ ἀπολωλέναι κάκιστα γυναικέων πασέων, Her. 2, 181, u. οὔκων ἐστὶ μηχανὴ ἀπὸ τῆς ὕβριος ταύτης οὐδεμία, τὸ μὴ κεῖνον ἐπιβουλεύειν ἐμοί, 1, 209, wie τίς μηχανὴ μὴ οὐχὶ πάντα καταναλωθῆναι, Plat. Phaed. 72 d; — οὐκ ἀμφισβητεῖν, μὴ ἔχειν, Dem. 27, 15, u. μὴ οὐκ, Plat. Hipp. min. 269 d; Xen. Apol. 34 vrbdt οὔτε μὴ μεμνῆσθαι δύναμαι αὐτοῦ, οὔτε μεμνημένος μὴ οὐκ ἐπαινεῖν; — οὐκ οἰκός ἐστι Ἀθηναίους μὴ οὐ δοῦναι δίκην τῶν ἐποίησαν, Her. 7, 5. — 3) so auch nach ὥςτε; πείσομαι γὰρ οὐ τοσοῦτον, ὥςτε μὴ οὐ καλῶς θανεῖν, ich werde nichts so Schweres leiden, daß ich nicht rühmlich sterben sollte, Soph. Ant. 496; οὐδὲν ἐλύπησεν, ὥςτε μὴ οὐχὶ τὴν ἐκείνου τοῦ στοιχείου φύσιν δηλῶσαι, Plat. Crat. 393 e, vgl. Legg. IX, 880 b; — ähnl. ohne ὥςτε, zum Ausdruck der Folge, μή τοι, κασιγνήτη, μ' ἀτιμάσῃς, τὸ μὴ οὐ θανεῖν τε σὺν σοί, Soph. Ant. 540; τί φεισόμεσθα τῶν λίθων, μὴ οὐ καταξαίνειν τὸν ἄνδρα, Ar. Ach. 319; οὐκ ἂν ἐκπεπληγμένος καταφανὴς γένοιτο, μὴ οὐχὶ προσκοπεῖν, er würde sich nicht so bestürzt zeigen, daß er nicht betrachten könnte, Xen. Cyr. 5, 2, 17. — 4) Nach den Verbis des Verhinderns, sich Weigerns u. ä., die oben unter μή angeführt sind, als solche, welche μή für uns scheinbar pleonastisch haben, tritt, wenn sie negirt sind, noch οὐ zu dem μή, so daß μὴ οὐ im Deutschen pleonastisch erscheint, μὴ παρῇς τὸ μὴ οὐ φράσαι, unterlasse nicht, es zu sagen, eigtl. unterlasse es nicht, so daß du es etwa nicht sagst, Soph. O. R. 283; οὐδὲν γὰρ αὐτῷ ταῦτ' ἐπαρκέσει τὸ μὴ οὐ πεσεῖν ἀτίμως, Aesch. Prom. 926; so steht Her. 9, 12 neben einander Μαρδονίῳ ὑποδεξάμενοι σχήσειν τὸν Σπαρτιάτην μὴ ἐξιέναι (sie würden ihn verhindern auszuziehen), — ἔπεμψαν φράσοντα, ὅτι ἐκ Λακεδαίμονος ἐξελήλυθε ἡ νεότης καὶ ὡς οὐ δυνατοὶ αὐτὴν ἴσχειν εἰσὶ Ἀργεῖοι, μὴ οὐκ ἐξιέναι, und daß sie nicht im Stande wären, sie zu verhindern, auszuziehen; οὐκ ἀνεβάλλοντο μὴ οὐ τὸ πᾶν μηχανήσασθαι, 6, 88; οὐκ ἀπεσχόμην τὸ μὴ οὐκ ἐπὶ τοῦτο ἐλθεῖν, Plat. Rep. I, 354 d; τί ἐμποδὼν μὴ οὐχὶ δεινότατα παθόντας ἀποθανεῖν; Xen. An. 3, 1, 13, vgl. 4, 8, 14; τίνα οἴει ἀπαρνήσεσθαι μὴ οὐχὶ καὶ αὐτὸν ἐπίστασθαι τὰ δίκαια; Plat. Gorg. 461 c; οὐκ ἀνατίθεμαι, μὴ οὐ καλῶς λέγεσθαι, Men. 89 d; Phaed. 87 a; τὰ μὲν μὴ οὐχ ἡδέα εἶναι τὰ ἡδέα λόγος οὐδεὶς ἀμφισβητεῖ, Plat. Phil. 13 b; ταῦτα μὲν δὴ οὐδεὶς ἂν ἀντιγνωμονήσειε μὴ οὐχὶ τὸ πᾶν διαφέρειν, Xen. Cyr. 4, 3, 8. So auch τί δῆτα μέλλεις μὴ οὐ γεγωνίσκειν τὸ πᾶν, Aesch. Prom. 630; vgl. Soph. Ai. 540; die verschiedenen Constructionen, welche solche Verba haben können, s. unter den einzelnen Artikeln. — 5) verschieden hiervon finden sich auch einige nicht negirte Ausdrücke; nach αἰσχρόν ἐστι, worin ein Hinderniß liegt; Plat. sagt sowohl αἰσχρὸν δὴ γίγνεται ἐμέ γε μὴ ἐθέλειν, es ist schimpflich für mich, nicht zu wollen, Gorg. 458 d (vgl. Isocr. 4, 160), als auch αἰσχρόν ἐστι καὶ ἐμοὶ μὴ οὐχὶ φάναι, Prot. 352 d, es ist mir schimpflich, nicht zu sagen; vgl. Theaet. 151 d; Xen. Lac. 6, 2; ähnl. αἰσχρὸν τὸ ἀντιλέγειν μὴ οὐχί, Cyr. 2, 2, 20; αἰσχύνομαι, μὴ οὐ, 8, 4, 5 (wo in einigen mss. οὐ fehlt); αἰσχύνη ἐστὶ μὴ οὐ συσπουδάζειν, An. 2, 3, 11; ähnl. τὸ τὰ λεγόμενα περὶ αὐτῶν μὴ οὐχὶ παντὶ τρόπῳ ἐλέγχειν, μαλθακοῦ εἶναι ἀνδρός, Plat. Phaed. 85 a. So auch πολλοῦ δέω μὴ οὐ σύο γε φεύγειν, ich bin weit entfernt, nicht zu fliehen, Plat. Euthyd. 297 b, wo gewöhnlicher der bloße inf. steht, vgl. Lys. 204 e Men. 71 a; τίνος ἐδέομεν μὴ οὐ πανσυδίᾳ χωρεῖν ὁλέθρου διὰ παντός, Eur. Troad. 792; — πολλὴ ἄνοια μὴ οὐχ ἓν τε καὶ ταὐτὸν ἡγεῖσθαι, Plat. Conv. 210 b; — δεινὸν ποιεῖσθαι, μὴ οὐ, Her. 1, 187. — 6) auch beim Particip steht nach solchen negirten Ausdrücken μὴ οὐ; so Her. εἰνάτῃ δὲ οὐκ ἐξελεύσεσθαι ἔφασαν, μὴ οὐ πλήρεος ἐόντος τοῦ κύκλου, wenn nicht Vollmond wäre, 6, 106, wie οὔκων δίκαιον εἶναι ἱστάναι ἐμπροσθεν τῶν ἐκείνου ἀναθημάτων μὴ οὐκ ὑπερβαλλόμενον τοῖσι ἔργοισι, 2, 110, wie im Lat. quin, ohne daß er, wenn er nicht überträfe; vgl. Soph. ἀναλγήτος (denn hierin liegt eine Negation) γὰρ ἂν εἴην, μὴ οὐ κατοικτείρων ἕδραν, O. R. 12; οὐ γὰρ ἂν μακρὰν ἔχνευον αὐτός, μὴ οὐκ ἔχων τε σύμβουλον, 221, vgl. O. C. 361.

μή-ποθεν, daß nicht irgendwoher.

μή-ποτε, niemals, daß nicht einmal, daß niemals, daß doch nie, in allen Vrbdgn, welche bei μή aufgeführt sind (vgl. οὔποτε); τῷ νῦν μήποτε καὶ σύ, γύναι, ἀπὸ πᾶσαν ὀλέσσῃς ἀγλαΐην, Od. 19, 81; ὁμοῦμαι μήποτε τῆς εὐνῆς ἐπιβῆμεναι, Il. 9, 133. 275; c. inf. fut., 9, 455. 19, 128; εἰ τῆςδε

Digitized by Google

χώρας μήποτε ψαύσας ποδί, Aesch. Ch. 180; μήποτ' ἐν πάλαι στάσιν τᾷδ' ἐπεύχομαι βρέμειν, Eum. 933; auch εἰςελθέτω σε μήποτε, Prom. 1004; μήποτε μήποτέ μ' εὐνάτειρον ἴδοισθε πέλουσαν, 896; εἶδε μήποτε γνοίης, o möchtest du doch niemals erkennen, Soph. O. R. 1068; ἦν μήποτ' ἐγὼ προςιδεῖν ὁ τάλας ὤφελον ὄσσοις, Trach. 993; auch getrennt geschrieben u. mit einem dazwischen tretenden Worte, μὴ δόξῃς ποτέ, Ant. 758; τὸ μήποτε κινδυνεῦσαι, Plat. Rep. v, 467 b; ὕπως μήποτε ἴτε ἔαται ἐπὶ τῷ ἀδελφῷ, Xen. An. 1, 1, 4, öfter. — Bei Arist. eth. 10, 1 u. beſ. bei den Gramm. bedeutet es geradezu „vielleicht", eigtl. wie nescio an, ich weiß nicht, ob nicht einmal, vgl. Buttm. ad Dem. Mid. p. 134.

μή-που, daß nicht irgendwo, daß nicht etwa, daß nicht vielleicht, Hom. u. Folgde; μή πού τις ἡμῖν ἔγγυς ἐγχρίμπτῃ βροτῶν, Soph. El. 886.

μή-πω, noch nicht; μήπω τι μεθίετε θούριδος ἀλκῆς, laſſet noch nicht nach, Il. 4, 234; Od. 23, 59 u. öfter; auch = μήπως, μήπω τις λωτοῖο φαγὼν νόστου λάθηται, 9, 102; μήπω μ' ἐρώτα, frage mich noch nicht, Soph. O. R. 740; auch wohl = μήποτε, vgl. Soph. El. 395; Lob. Phryn. 458; Mein. Men. 401; μήπω γε, nur jetzt wenigſtens noch nicht, Aesch. Prom. 634; Soph. Phil. 1395.

μή πώποτε, noch niemals, ἐπιστάμεσθα δὲ μὴ πώποτ' αὐτὸν ψεῦδος ἐς πόλιν λακεῖν, Soph. Ant. 1081.

μή-πως, daß nicht irgendwie, u. nach den Verbis des Fürchtens, daß irgend wie, daß etwa, Hom. μήπως φίλον ἦτορ ὀλέσσῃς, Il. 5, 250 u. öfter; als zweifelnde, indirecte Frage, ob nicht etwa, ob nicht vielleicht, 10, 101.

μηραῖος, zu den Schenkeln gehörig, an den Schenkeln; ὀστᾶ, Schol. Il. 1, 40; Xen. Hipp. 11, 4; Sp.

μήριγξ, ιγγος, ἡ, auch σμήριγξ, harter, ſteifer Haar, Borſten, VLL., wahrſcheinlich mit μηρύω zuſammenhangend.

μηρίδιος, f. l. für μηριαῖος, Poll. 5, 63.

μηρίζω, an die Schenkel ſchlagen, komiſch nach γαστρίζω gebildet, D. L. 7, 172.

μήριν̃θος, ἡ (vgl. μήριγξ, σμήριν̃θος, μέρμις), Faden, Schnur; πέλειαν λεπτῇ μηρίν̃θῳ δῆσεν ποδός, Il. 23, 854; ſprichwörtlich ἡ μήριν̃θος οὐδὲν ἕλκυσε, der Faden zog nicht, Ar. Th. 935, d. i. es half Nichts, von der Angel hergenommen; Luc. Herm. 28. Ein acc. sing. μήριν̃θα wie von μήρων, Orph. Arg. 599. 1095, wo Herm. μέρμιθα lieſ't.

μηρίον, τό, singul. Posidon. bei Ath. IV, 154 b; ſonſt nur im plur. μηρία, τά, auch μῆρα, die aus den Schenkeln, μηροί, der Opferthiere geſchnittenen Schenkelknochen, welche beim Opfer mit Fett umwickelt und verbrannt wurden; vollſtändig wird dieſer Opfergebrauch beſchrieben Od. 3, 456, ἄφαρ δ' ἐκ μηρία τάμνον, ſie ſchnitten die Knochen aus den Schenkeln, κατὰ δὲ κνίσῃ ἐκάλυψαν, δίπτυχα ποιήσαντες, umhüllten ſie mit einer doppelten Lage Fett (vgl. 17, 241, ἐπὶ μηρ' ἔκτης, καλύψας πίονι δημῷ), ἐπ' αὐτῶν δ' ὠμοθέτησαν, legten kleine Stücke Fleiſch darauf (vgl. Il. 1, 460), καῖε δ' ἐπὶ σχίζῃς ὁ γέρων, und der Alte verbrannte ſie. So die Alten, obwohl ſich z. B. Apoll. L. H. allgem. ausdrückt: μηρία τὰ ἐκ τῶν μηρῶν ἐξαιρούμενα καὶ ἱεροθυτούμενα (vgl. μηρός). Voß, beſ. mythol. Briefe, II p. 303 ff., u. nach ihm andere Neuere, Schneider, dem Nitzſch zur angeführten Stelle beiſtimmt, erklären es für Schenkelfiſtriſch, da den Göttern gewiß das beſte aus dem Innern der Schenkel herausgeſchnittene Fleiſch geopfert ſei; die einzige, beſtimmt vom Knochenopfer ſprechende Stelle, Hes. Th. 535 ff., zeige, daß es ein Lokalopfer in Mekone geweſen; u. Od. 3, 65 ſtehe κρέ' ὑπέρτερα den μηρία, als das von den Menſchen gegeſſene, entgegen; dies aber iſt im Ggſtz der σπλάγχνα zu nehmen, wie es 461 heißt αὐτὰρ ἐπεὶ κατὰ μῆρ' ἐκάη καὶ σπλάγχν' ἐμπάσαντο, μίστυλλόν δ' ἄρα τἆλλα. — Das öfter vorkommende κατὰ πίονα μηρὶ ἔκηα, Il. 1, 40 u. ſ. w., geht nur auf die Fettumhüllung; vgl. 8, 240 ἐπὶ πᾶσι (βωμοῖς) βοῶν δημὸν καὶ μηρὶ ἔκηα u. μ. πιαν-θέντα Theocr. 17, 126. Auch Ποσειδάωνι δὲ ταύρων πόλλ' ἐπὶ μῆρ' ἔθεμεν, Od. 3, 179, auf den Altar legen, wie αἶγας ἄγειν, ὄφρ' ἐπὶ μηρία θέντες Ἀπόλλωνι 21, 267; ἀγλαὰ μηρία, bei Hes. O. 336, entweder fettglänzende Schenkelknochen, od. herrliches, ſtattliches Schenkelfleiſch; auf Opfer geht es auch bei Soph., μυδῶσα κηκὶς μηρίων, Ant. 995; οὐ δέχονται λιτὰς ἔτι θεοὶ παρ' ἡμῶν οὐδὲ μηρίων φλόγα, 1007; τὰ μηρ' ἑξελὼν δαὶρ' ἔκφερε, Ar. Pax 986; τῶν μηρίων τὴν κνῖσαν οὐ διαφρήσετε, Av. 193, vgl. 1517; er ſagt auch ἑκαύσατε μῆρα θεοῖσιν, Pax 1054; aber τὸ τρυφερὸν γὰρ ἐμπίφυκε τοῖς ἀπαλοῖσι μηρίοις iſt falſche Lesart für das richtige μηροῖς, Eccl. 903; vgl. Bion. 1, 84.

μηρίς, ίδος, ἡ, eine Pflanze, Diosc.

μηρο-καυτέω, Schenkel od. Schenkelknochen (ſ. μηρίον) als Opfer verbrennen, B. A. 51, 18.

(μῆρον, τό), nur plur. τὰ μῆρα, = μηρία, w. m. ſ.

μηροῤ-ῥαφής, ές, in die Schenkel genäht, Beiw. des Bacchus, Nonn. u. a. sp. D. Vgl. μηροτραφής.

μηρός, ὁ, der obere fleiſchige Theil des Schenkels bei Menſchen u. Thieren, vgl. Il. 5, 305, ἰσχίον, ἔνθα τε μηρὸς ἰσχίῳ ἐνστρέφεται, das Hüftgelenk, wo ſich der Schenkel in der Hüfte dreht; φάσγανον ὀξὺ ἐρυσσάμενος παρὰ μηροῦ, das Schwert von der Seite des Schenkels, an dem es herabhängt, ziehen, 1, 190, μιάνθην αἵματι μηροὶ εὐφυέες, 4, 146, oft bei Angabe der Wunden erwähnt; παχύς, 16, 473; vgl. noch Od. 8, 135 φαίην γε μὲν οὐ κακός ἐστον, μηρούς τε κνήμας τε, u. μηρὼ πληξάμενος 18, 125; μηρὸν παίσασθαι Xen. Cyr. 7, 3, 6; Pol. 15, 27, 11; Plut. Fab. 12. — Von Thieren bei Hom. nur in der Verbdg μηρούς τ' ἐξέταμον, Il. 1, 460, wo es die Schol. auf Knochen deuten, 2, 423 Odyss. 12, 360, ſie ſchnitten beim Opfer die Schenkel aus; vgl. μηρίον u. Soph. Ant. 998, vom Opfer, καταῤῥυεῖς μηροὶ καλυπτῆς ἐξέπεσντο πιμελῆς. — Schenkel ſind μηροί bei Aesch. frg. 121. 128; ſo Eur. κατὰ μηρῷ καλύψας, Bacch. 96, öfter, wie μηροῖς γυμνοῖσι, Andr. 599; τὸν μηρὸν ἔδει προβαλέσθαι τοὺς παῖδας, Ar. Nubb. 960, die Schenkel vor-, ausſtrecken, wie τὼ μηρὼ ξυνέχειν, 953; Her. 3, 103 Schenkelmuskel, κάμηλος ἐν τοῖσι ὀπισθίοισι σκέλεσι ἔχει τέσσερας μηροὺς καὶ γούνατα τέσσερα; μηρῶν καὶ κνημῶν vrbdt Plat. Tim. 74 e; Sp.; τὸν μηρὸν πατάξας Pol. 39, 2, 8, wie τύπτων 15, 27, 11; a. Sp., ὁ μηρὸς πατασσέσθω Luc. Rhet. praec. 19.

Digitized by Google

μηρο-τομέω, = *μηρούς τέμνειν* (?).

μηρο-τραφής, *ές*, im Schenkel ernährt, aufgezogen, wie *μηροβραφής*, Beiw. des Bacchus, das von Einigen auf den indischen Berg Meros bei Nysa bezogen wird, Strab. XV, 687; zu einem Wortspiel benutzt, Ep. ad. 76 b (XI, 329). Bei Orph. H. 51, 3 *μηροτρεφής*.

μηρο-τυπής, *ές*, die Schenkel schlagend, stechend, *κέντρον*, Philp. 59 (IX, 274).

μήρυγμα, *τό*, wie *μήρυμα*, das Gezogene, Faden, Schnur; bei Nic. Th. 160 von der gewundenen Bewegung der Schlangen, *ἕρπειν ἀτρεπὲς ὀλκαίην δολιχῷ βρεμύγματι γαστρός*, vgl. 265.

μηρυκάζω, wiederkäuen; Arist. H. A. 2, 17. 9, 50; Poll. 2, 204 im med.

μηρυκάομαι, daſſ.; Plut. Rom. 4, *τὰ μηρυκώμενα τῶν βρεμμάτων*; *μαρυκᾶσθαι*, Ael. N. A. 2, 54.

μηρυκίζω, = *μηρυκάζω*; Ael. N. A. 5, 42 u. Sp.; auf *ἐρεύγομαι*, *ἤρυγον* zurückgeführt, da das Wiederkäuen eine Art Erbrechen ist; vielleicht auch mit *μηρύω* zusammenhangend; E. M. nimmt *μηρύκω* an u. erkl. *τὸ ἐκ βάθους ἀρύεσθαι καὶ εἰς μικρὰ κόπτειν*.

μηρυκισμός, *ὁ*, das Wiederkäuen, LXX.

μηρύκω, ſ. *μηρυκίζω*.

μήρῦμα, *τό*, = *μήρυγμα*, beſſere Form, ſ. Lob. parall. 433; Poll. 7, 29; Plut. def. or. 43; Schol. Soph. Tr. 597 erkl. ſo *κάταγμα οἷός*.

μηρῦμάτιον, *τό*, dim. zum Vorigen, beſ. ein Knäuel, in welches ein Seil aufgerollt wird, Mathem. vett.

μήρυξ, *υκος*, *ὁ*, ein wiederkäuender Fiſch, Arist. H. A. 9, 50.

μήρυσμα, *τό*, = *μήρυμα*, Hesych.

μηρύω, ziehen, VLL. erkl. *συνειλέω*, *τὰ ἱστία συνάγω*, *ἀναλέγομαι*. — Gew. med. zuſammenziehen, zuſammenwickeln; *νεὸς ἱστία μηρύσαντο*, Od. 12, 170, ſie wickelten die Segel zuſammen; *ναῦται δ' ἐμηρύσαντο νηὸς ἰσχάδα*, Soph. frg. 690, ſie lichteten die Anker; *ἄρμενα μηρύοντο*, Ap. Rh. 4, 889; *μηρύσασθε διάβροχα πείσματα ναῦται*, Antp. Sid. 37 (X, 2); *μηρύεσθε σχοίνους*, Satyr. 5 (X, 5); auch *μηρύσασθαι ἀπὸ βυθῶν*, mit der Angel ob. dem Netze aus der Tiefe ziehen, Opp. Cyn. 1, 50; *λίνον*, den Faden aufwickeln, Luc. Hermot. 47. — Beim Weben den Einſchlagsfaden in den Aufzug ob. die Kette einweben, *κρόκα ἐν στήμονι μηρύσασθαι*, Hes. O. 540. Auch die Wolle zupfen u. dadurch zum Spinnen vorbereiten, dah. Eust. *μαρύεσθαι* auch durch *κλώθειν* erkl.; — *κισσὸς μηρύεται περὶ χείλη*, zieht ſich um die Ränder, Theocr. 1, 29.

μῆς, *ὁ*, dor. = *μείς*, Tab. Heracl.

μήστωρ, *ὁ*, *ωρος* (*μήδομαι*), der Rather, Rathgeber, beſ. der klugen Rath giebt, erſinnt; *Ζῆν' ὕπατον μήστωρα*, Il. 8, 22; oft von klugen Menſchen, *Πρίαμος* u. anderen Heroen, *θεόφιν μήστωρ ἀτάλαντος*, den Göttern gleichwiegender, gleicher Rathgeber, 7, 366. 17, 477 Od. 3, 110 u. ſonſt; *μήστωρ μάχης*, der Berather, Lenker der Schlacht, Il. 17, 339, wie die Athener heißen *μήστορες ἀϋτῆς*, die Schlachtenkundigen, 4, 328; auch von Patroklus u. Hektor, 16, 759, wie von Peirithous, 14, 318. Auch Pferde heißen *μήστορε φόβοιο*, Il. 5, 272, Erſinner, Bewerkſtelliger der Flucht; vgl. 8, 108; Diomedes *μήστωρ φόβοιο*, 6, 97, Hektor u. Patroklos, 12, 39. 23, 16, der Flucht zu erregen weiß. S. auch nom. pr.

μή-τε, und nicht, gew. *μήτε* — *μήτε*, weder — noch, wie *οὔτε* Unterabtheilungen eines verneinenden Satzes bildend, in allen den Fällen, in welchen *μή* ſteht; *μηδέ τῳ ἐκφάσθαι μήτ' ἀνδρῶν μήτε γυναικῶν*, Od. 13, 308, öfter, wie bei den Folgen überall; auch mehrere Male wiederholt, *μήτ' εἰςδέχεσθαι μήτε προσφωνεῖν τινα μήτ' ἐν δεῶν εὐχαῖσι μήτε θύμασι κοινὸν ποιεῖσθαι, μήτε χέρνιβας νέμειν*, Soph. O. R. 238 ff.; auch *οὔτε — μήτε, οὔτ' ἂν δυναίμην μήτ' ἐπισταίμην λέγειν*, Ant. 682. — Auch tritt ſtatt des zweiten *μήτε* ein einfaches *τε* ein, wodurch ein größerer Nachdruck auf dieſen affirmirenden Satztheil fällt, *τῷ νῦν μήτ' ἀπόλυγε κέλευθ τε φωτὶ ἑκάστῳ*, ſo viel wie „höre „nicht auf, ſondern ermahne einen jeden", Il. 13, 230; *χρῆν γάρ σε μήτ' αὐτόν ποτ' ἐς Τροίαν μολεῖν ἡμᾶς τ' ἀπείργειν*, Soph. Phil. 1347, vgl. Trach. 579; Aesch. Eum. 821; Plat. Rep. V, 469 c; Xen. An. 2, 2, 8 u. ſonſt nicht ſelten; wovon ſich die Fälle unterſcheiden, wo *μήτε* nur einmal ſteht u. bei dem andern Satzgliede zu ergänzen iſt, *ἐφίεμαι ἑκόντα μήτ' ἄκοντα*, Soph. Phil. 760; vgl. O. C. 1557; anakoluthiſch folgt auch *δέ*, 422. Vgl. *μηδέ*.

μήτειρα, *ἡ*, = *μήτηρ*, Lesart des Zenodot. u. Aristoph. für *θυγάτειρα*, Il. 14, 259; ſonſt nur bei sp. D., wie Greg. Naz.; *μάτειρα* Synes.

μητρῖος, *α*, *ον*, = *μήτρειος*, mütterlich, Sp.

μήτηρ, *ἡ*, gen. *μητρός*, ep. auch *μητέρος*, auch in lyriſchen Stellen der Tragg., wie Soph. O. C. 1478, im Dialog nur Eur. Rhes. 393, acc. *μητέρα*; die Mutter, Hom. u. Folgde überall; *τὸν ἅπαντα τέκε μήτηρ*, Il. 10, 404; ſehr gew. *πότνια μήτηρ*; auch von Thieren, Mutterkuh, Mutterſchaaf u. dgl., Od. 10, 414 Il. 17, 4; von einem Vogel, der Junge hat, 2, 313. 315, wie Soph. *ψακαλοῦχοι μητέρες*, frg. 962. Oft übertr. ſo von einem Lande geſagt, *μήτηρ μήλων*, *θηρῶν*, Mutter der Schaafheerden, des Wildes, das viele Schaafheerden ernährt, reich an Wild iſt, Il. 2, 696. 8, 47 u. öfter. Vom Vaterlande, *τέκνος τε γῆ τε μητρί*, Aesch. Sept. 16, vgl. 398. 566; *ἡ Σκῦρος ἀνδρῶν ἀλκίμων μήτηρ ἔφυ*, Soph. Phil. 326. Auch von anderen Verhältniſſen, wie bei uns, für Urheberinn, Hervorbringerinn, *πειθαρχία γάρ ἐστι τῆς εὐπραξίας μήτηρ*, Aesch. Spt. 207, *εὐάγγελος ἕως γένοιτο μητρὸς εὐφρόνης πάρα*, Ag. 255, *μητρὸς ἀγρίας ἄπο ποτὸν παλαιᾶς ἀμπέλου γάνος τόδε*, Pers. 606; *οἷς γὰρ ἡ γνώμη κακῶν μήτηρ γίνηται*, Soph. Phil. 1345; *ὦ μεγάλα φάτις, ὦ μᾶτερ αἰσχύνας ἐμᾶς*, Ai. 174; *μυρίων μήτερ τροπαίων*, Eur. Troad. 1222; auch in Proſa, *εἰσὶ πολιτειῶν οἷον μητέρες δύο τινές*, Plat. Legg. III, 693 d; *τὴν γεωργίαν τῶν ἄλλων τεχνῶν μητέρα καὶ τροφὸν εἶναι*, Xen. Oec. 5, 17; öfter bei Plut. u. a. Sp.

μητιάω (*μῆτις*), wie *μήδομαι*, einen Beſchluß, Rath faſſen; *βουλάς*, Il. 20, 153; *ἅσσα τε μητιόωσι μετὰ σφισι*, 10, 208; abſol., rathſchlagen, *βουλήν, ἣ δὲ θεοῖσιν ἐφήνδανε μητιόωσιν*, 7, 45; klüglich erſinnen, erdenken, *νόστον Ὀδυσσῆι μητιόωσα*, Od. 6, 14, öfter; *κακὰ μητιόωντι*, Il. 18, 312; *δόλον ἐπί τινι*, Ap. Rh. 4, 7. — Auch im med. bei ſich erſinnen, beſchließen, c. inf., *μητιόωντο — τεῖχος ἁμαλδῦναι*, Il. 12, 17; abſol., *φράζεσθε, θεοί, καὶ μητιάσθε*, 22, 174; einzeln bei sp. D. S. *μητίομαι*.

μητίετα, bei Hom. u. Hes. in der häufig wiederkehrenden Verbdg *μητίετα Ζεύς*, =

Digitized by Google

μητιέτης, ό, unmittelbar von *μῆτις* abgeleitet, der Rathgeber, der Kluge, Hesych., s. Voss.

μήτῖρα, τό, = *μῆτις*, Hesych.

μητιόεις, εσσα, εν, reich an klugem Rath, wie *μητίετα*; *Ζεύς*, H. h. Ap. 344; Hes. O. 51. 771 Th. 286. 457; *φάρμακα μητιόεντα*, Od. 4, 227, sind künstlich ersonnene Mittel; *δόλος μητιόεις*, Alex. Aet. 5, 18.

μητίομαι, = *μητιάω*, erdenken, ersinnen; *φροντίδ᾽ μητίονται τυχεῖν*, Pind. P. 2, 92; Hom. nur fut. u. aor., *μητίσομαι, μητίσασθαι* (vor Wolf falsch *μητίσσομαι, μητίσασθαι*); *αὐτοῦ οἱ θάνατον μητίσομαι*, ich will ihm den Tod ersinnen, bereiten, Il. 15, 349; *ὃν ἂν κακὰ μητισαίμην*, gegen den ich Uebles ersinnen möchte, 18, 27; *ὅταρ᾽ μέγα ἔργον ἐμητίσαντο*, 12, 373; *ὡς κέν τοι ἐγὼ μητίσομ᾽ ἀρωγήν*, Ap. Rh. 3, 1026.

μῆτις, *ιος*, akt. *ιδος*, ἡ, dat. ep. *μήτι*, acc. *μῆτιν*, Klugheit, Einsicht, Verstand; *διὰ μῆτιν ἀτάλαντον*, an Klugheit, Il. 2, 169, öfter; *μήτε τοι ῥοτόμοις μήτ᾽ ἀμείνοσιν ἠὲ βίηφιν*, 23, 315; Od. 23, 125; *μῆτιν ἀλώπηξ*, Pind. I. 3, 65. — Bes. kluger Rath, Rathschluß, Anschlag; *φραζώμεθα μῆτιν ἀρίστην*, Il. 17, 634; *εἰ τινά οἱ εἴη μῆτιν ἀμύμονα τεκτήναστο*, 10, 19; *ὑφαίνειν*, 7, 324 u. öfter; neben *νόος*, 15, 509; *ἦν τινα μῆτιν ἐνὶ στήθεσσι κέκευθεν*, Od. 3, 18; *ὀρθόβουλοι μῆτιν ἐφευρομένοις*, Pind. P. 4, 262; *σοφῶν μητίεσσι*, Ol. 1, 9; *γυναικοβούλους τε μήτιδας φρενῶν*, Aesch. Ch. 617; Suppl. 949; *τίνα δὴ μῆτιν ἐρέσσων*, welchen Entschluß fassend, hegend, Soph. Ant. 159; einzeln bei sp. D.

μή-τε, μή-τε, gen. *μήτεος* (s. *μή*), daß nicht Einer, damit Keiner, wie *μή* beim Verbot- u. beim negativen Wunsch, nach Absichtspartikeln u. den Verbis des Fürchtens u. in Conditionalsätzen; *μήτες ἔτι πρόφρων ἔστω*, Od. 2, 230; *μήτες ἀκουσάτω*, 16, 301; *μήτες μοι νεμεσήσεται* (ich fürchte), daß nur keiner mich table, Il. 17, 93, öfter; *τοὺς δ᾽ ἴν τι ποιεῖν, τοὺς δὲ μήτε ὁρᾶν λέγων*, Aesch. Suppl. 546; *ὅπως με μήτις ὄψεται βροτῶν*, Soph. Trach. 797, vgl. 573; wird auch oft getrennt geschrieben, wo dann auch wohl ein Wort dazwischen treten kann. — Bes. häufig ist *μήτε* adverbial, nicht in Etwas, d. i. ja nicht etwa, keinesweges; *ὁππότε κεν ἑλαπάξαι ἐθέλω — μήτε διατρίβειν τὸν ἐμὸν χόλον*, inf. für den imperat., Il. 4, 42, wie 5, 130; *οὐδὲ γὰρ αὐτῷ ὕπνος ἐπὶ βλεφάροισιν ἐφίζανε, μήτε παθοῦσαν*, daß sie ja nicht Etwas erlitten, 10, 26, öfter; *μήτε μακιστῆρα μῦθον, ἀλλὰ σύντομον λέγων εἰπέ*, Aesch. Pers. 684; Folgde; auch in der Frage, *μή τε*, direct u. indirect, ob etwa, s. *μή*. — Später auch *μή τί γε* u. *μή τε δή γε*, geschweige denn, viel weniger; *ὑπὸ τῶν παίδων παροξυνομένους, μή τε δὴ ὑπό γε τῶν φίλων*, Plat. Epist. IV, 321 a, vgl. Demod. 383 d; *οὐκ ἐᾷ αὐτῷ ἄργοῦντι οὐδὲ τοῖς φίλοις ἐπιτάττειν ὑπὲρ ἑαυτοῦ τε ποιεῖν, μή τί γε τοῖς θεοῖς*, nicht einmal den Freunden, geschweige den Göttern, Dem. 2, 23, öfter; so auch Plut. de educ. bb. 20, *οὐδὲ τοῖς δούλοις παῤῥησίαν ἄγουσιν ἐπιτιμᾶν, μή τί γε δὴ τοῖς υἱοῖς*, wo *μή τοι* f. 2. ist.

μητίω, = *μητίομαι*, Orph. Arg. 1331.

μή-τοι, nicht doch, mit nichten, keinesweges, Hesiod. u. Folgende; nach *ὁρκωμοτήσας*, Aesch. Eum. 735; *μή τοί με πρὸς θεῶν ἀτιμάσητε*, Soph. O. C. 1409, wie Ant. 540; *ἢ αὐτοὺς ἐποίει μήτοι καὶ ἀλλήλους γε καὶ ἐφ᾽ οἷς ἥσαν ἅμα ἀδικεῖν*, Plat. Rep. I, 352 c, vgl. III, 388 b Phil. 67 a; Sp.

μῆτος, τό, = *μῆτις*, Hesych.

μήτρα, ἡ, die Gebärmutter; *ὁ σκύμνος ἐν τῇ μήτρᾳ ἐών*, Her. 3, 108; *τὸ δὲ τέκνον ἐν τῇσι μήτρῃσι πλάσσεται*, ibd.; vgl. Plat. Tim. 91 b; Sp., *περὶ τῆς ἐν τῇ μήτρᾳ τῶν ἐμβρύων πλαστικῆς*, Luc. Vit. auct. 26. — Als Speise, s. Ath. III c. 51. — Bei Arist. H. A. 9, 41 eine Art Wespen. — Bei Theophr. Kern oder Mark der Bäume.

μητρ-αγυρτέω, als ein *μητραγύρτης* betteln; Antiphan. bei Ath. VI, 226 c; *καὶ τυμπανοφορούμενος*, id. XII, 541 d; D. Hal. 2, 19.

μητρ-αγύρτης, ὁ, ein Priester der Göttermutter Cybele, der für die Göttinn bettelnd im Lande herumzieht, Arist. rhet. 3, 2 u. Folgde.

μητρ-αδελφεός, ὁ, poet. = *μητράδελφος*, Pind. P. 8, 36, in dor. Form *ματρ*.

μητρ-άδελφος, ὁ, u. ἡ, Mutterbruder, Mutterschwester, Oheim, Base, Poll. 3, 22.

μητράζω, der Mutter ähneln, nacharten (?).

μητρ-αλοίας, auch *μητρ-αλῴας*, der seine Mutter schlägt, Muttermörder; Aesch. Eum. 148. 201; Plat. Phaed. 114 a; Sp., wie Luc. Deor. Concil. 12.

μητράριον, τό, dim. von *μήτηρ*, Mütterchen (?).

μητρ-εγ-χύτης, ὁ, Mutterspritze, Chirurg. vett.

μήτρη, ἡ, ion. = *μήτρα*.

μητριάζω, = *μητραγυρτέω*, Poll. 3, 11.

μητριάς, *άδος*, ἡ, bes. fem. zu *μήτριος*, *ἐν χθονὸς ἀγκοίναις ὤλετο μητριάσιν*, in den mütterlichen Armen, Iul. Aeg. 45 (IX, 398).

μητρίδιος, mit einer *μίτρα*, fruchtbar, Samen tragend, *ἀκαλῆφαι*, Ar. Lys. 549.

μητρίζω, das Fest der Göttermutter Cybele feiern, Iambl.

μητρικός, mütterlich; *κτῆσις*, Poll. 3, 11; *τομή*, Arist. eth. 9, 2. — Adv., *μητρικῶς παραμυθεῖσθαι*, D. Hal. rhet. 9, 3.

μήτριος, mütterlich.

μητρίς, *ίδος*, ἡ, fem. zum Vorigen, sc. *γῆ*, wie *πατρίς*, Mutterland; Plat. Rep. IX, 575 d; Plut. u. a. Sp.

μητρο-γαμέω, die Mutter heirathen, Schol. Plat. Legg. XI, 365, 13.

μητρο-γαμία, ἡ, Ehe mit der Mutter, Chrysost.

μητρο-δίδακτος, von der Mutter gelehrt, D. L. 2, 83.

μητρό-δοκος, von der Mutter empfangen, *ματροδόκοις γοναῖς*, Pind. N. 7, 84.

μητρο-ήθης, ες, von der Mutter Art, Charakter, Michael. (I, 122).

μητρόθεν, von der Mutter her, von Mutterseite; *ματρόθεν Ἀστυδαμείας*, Pind. Ol. 7, 24; *τὰ ματρόθεν*, P. 2, 28; *ὃν ἐξέθρεψα μητρόθεν δεδεγμένη*, Aesch. Ch. 739; *φυγόντα μητρόθεν σκότον*, Spt. 646; *ἡ μητρόθεν δυσώνυμα λέκτρ᾽ ἐπλήσω*, Soph. O. C. 531; Eur. Ion 672; Ar. Ach. 454; *καταλέξει ἑαυτὸν μητρόθεν*, Her. 1, 173; Sp., wie Luc. Alex. 11.

μητρό-θεος, ἡ, die Mutter Gottes, K. S.

μητρο-καστγνήτη, ἡ, die Mutterschwester, Base, Aesch. Eum. 920 in dor. Form *ματροκ*.

μητρο-κομέω, die Mutter pflegen, Sp.

Digitized by Google

μητρο-κτονέω, die Mutter tödten; Aesch. Eum. 193 u. öfter; Eur. Or. 885; Arist. eth. 3, 1; Luc. Ner. 10.

μητρο-κτονία, ἡ, der Muttermord; Schol. Eur. Or. 206; Plut. de aud. poet. 3.

μητρο-κτόνος, die Mutter tödtend, Muttermörder; χεῖρες, Aesch. Eum. 102; μίασμα, 271; subst., 470; Eur. κηλίς, αἷμα, I. T. 1200 Or. 1449, auch subst. öfter; in Prosa, Plat. Legg. IX, 869 b.

μητρο-κομία, ἡ, nach μητρόπολις gebildet, Mutterflecken, Sp.

μητρ-όλεθρος, ὁ, = Folgdm, Sp.

μητρ-ολέτης, ὁ, Muttermörder, Orac. Sib.

μητρό-ληπτος, von der Göttermutter wahnsinnig gemacht, Sp.

μητρο-μήτωρ, ορος, ἡ, Mutter der Mutter, Großmutter mütterlicher Seits; Ael. N. A. 11, 16; Pind. Ol. 6, 84, in dor. Form ματρομάτωρ.

μητρο-μιξία, ἡ, leibliche Vermischung mit der Mutter, Sext. Emp. adv. eth. 191.

μητρο-μίξιον, τό, = Vorigem, Schol. Aesch. Spt. 763.

μητρ-όμοιος, der Mutter ähnlich, Sp.

μητρό-ξενος, ὁ, der Bastard, VLL.

μητρο-πάρθενος, ἡ, die Mutter-Jungfrau, von der Jungfrau Maria, K. S.

μητρο-πάτωρ, ορος, ὁ, der Vater der Mutter, der Großvater mütterlicherseits; Il. 11, 224; Her. 3, 51. 6, 131 u. Sp., wie Luc. Somn. 7.

μητρό-πολις, ἡ, die Mutterstadt in Beziehung auf die von ihr ausgegangenen Colonien od. Tochterstädte; μεγαλᾶν πολίων ματρόπολιν γενέσθαι, Pind. P. 4, 20; von Attika, Soph. O. C. 711; auch Βακχᾶν μητρόπολιν Θήβαν, Ant. 1109; in Prosa, Her. 7, 51. 8, 31; Thuc. 1, 24. 107 u. öfter; Plat. Critia. 115 c. Bei Ath. XII, 547 d Geburtsstadt der Mutter. — Uebtr. ἱστορία μ. τῆς φιλοσοφίας, D. Sic. 1, 2; vgl. Ath. III, 104 b.

μητρο-πολίτης, ὁ, ein Bürger der Mutterstadt, Sp.

μητρο-πόλος, um die Mütter beschäftigt, d. i. ihnen beistehend, Eileithyia, Pind. P. 3, 9. — Nach Hesych. = μέλισσαι, Dienerinn der magna mater.

μητρο-πρεπής, ές, der Mutter anständig, geziemend (?).

μητροβ-βαίστης, ὁ, der Muttermörder, Suid. erkl. ὁ φθείρων τὴν μητέρα.

μητρόβ-βιπτος, von der Mutter weggeworfen, Dosiad. ar. 2 (XV, 26), in dor. Form. ματρόββιπτος.

μητρο-τρεφής, ές, von der Mutter genährt, erzogen, f. l. für μητροτρ.

μητρο-τύπτης, ὁ, = μητραλοίας, Hesych. v. ἀλοιάω.

μητρο-φθόρος, die Mutter verderbend, mordend, Ep. ad. 633 (IX, 498).

μητρο-φόνος, die Mutter mordend; δύα, Aesch. Eum. 258; subst., der Muttermörder, 246.

μητρο-φόντης, ὁ, dasselbe, Eur. Or. 1587 Andr. 1000.

μητρυιά, ἡ, ion. u. ep. μητρυή, die Stiefmutter, Hom. Il. 5, 70 u. öfter, u. Folgde; Pind. P. 4, 162 in dor. Form ματρυιά; Aesch. Prom. 729; Eur. oft; Her. 4, 154; Plat. Legg. II, 672 e u. A.

μητρυιάζω, Stiefmutter sein, sich stiefmütterlich betragen.

μητρυιός, ὁ, Stiefvater, com. bei Poll. 3, 27; nach Eust. 560, 14 für πατρωός.

μητρυι-ώδης, ες, stiefmütterlich, τὸ τῆς ἀκυρᾶς μητρυιώδες, die stiefmütterliche Gesinnung, Plut. conj. praec. p. 422.

μητρῴάζω, das Fest der Kybele, der magna mater feiern, auch als Priester derselben betteln, Sp.

μητρῳακός, = μητρῷος, bes. aber die Kybele, die große Mutter der Götter betreffend, Suid. u. Sp.

μητρῳασμός, ὁ, das Feiern des Festes der großen Göttermutter Kybele, Phintys bei Stob. fl. 74, 61 in dor. Form ματρωσμός.

μητρῴϊος, poet. = μητρῷος, Od. 19, 410, δῶμα, u. sonst.

μητρ-ωνυμικός, ἡ, όν, nach der Mutter benannt, E. M. 166, 11. Vgl. πατρωνυμικός.

μητρῷος, mütterlich; κτανεῖν σ' ἔπεισα μητρῷον δέμας, Aesch. Eum. 84; αἷμα, 221, öfter; Soph. πατρῷα καὶ μητρῷα πήματα, O. C. 1198; μητρῷον φόνον, Eur. Med. 1305; λέκτρα μητρῴων γάμων, Phoen. 59, mit der Mutter, öfter; in Prosa, τὴν μητρῴαν οἴκησιν, Plat. Crit. 114 a; πρὸς θεῶν πατρῴων καὶ μητρῴων, Xen. Hell. 2, 4, 13; Sp., θηλή, Babr. 89, 9. — Bes. die große Göttermutter Kybele betreffend, dah. τὸ μητρῷον, der Tempel der Kybele, der in Athen zum Aufbewahren der Volksbeschlüsse als Staatsarchiv diente, Dem. 19, 129; Chamael. bei Ath. IX, 407 c; — τὰ μητρῷα, sc. μέλη, Lieder zu Ehren der Göttermutter, Ath. XIV, 618 c, u. sc. ἱερά, der heilige Dienst derselben, Plut. Pyth. or. 25.

μήτρως, ωος und ω, acc. μήτρωα, Mutterbruder; Il. 2, 662. 16, 717; Her. 4, 80; oft Pind., dat. μάτρῳ, N. 4, 80, u. μάτρωϊ, I. 6, 24; er braucht es auch = ματροπάτωρ, μάτρωος ἰσώνυμον, Ol. 9, 68 (wie Eur. bei Poll. 3, 16); μάτρωες ἄνδρες übh. für Verwandte von mütterlicher Seite, 6, 77; vgl. Eur. Herc. fur. 43.

μητρωσμός, ὁ, s. μητρῳασμός.

μηχανάω (s. μηχανή), ersinnen, vorhaben; μνηστῆρας ἀτίσασθαλα μηχανόωντας, Od. 18, 143, wie ὑπέρβια μ. Ap. Rh. 3, 583; τὰ πάντ' ἀεὶ ἀνθρώποισι μηχανᾶν θεούς, Soph. Ai. 1026; pass., μεμηχάνηται τοὔργον, Tr. 583 (s. auch unten). — Gew. im med.; — a) eigtl. künstlich einrichten, machen; τείχεα, bauen, Il. 8, 177; u. so bei den Folgenden von allen Arbeiten, welche Geschicklichkeit, Anwendung eines Kunstgriffes erfordern, λαγὼν μηχανησάμενος, einen Hasen künstlich zurichtend, Her. 1, 128; γένεσιν, Plat. Tim. 37 e; pass., ἡ πάροδος μεμηχάνητο, Ath. V, 207 b; ähnlich λόγοι πρὸς τὸ φεναπίζειν ὑμᾶς εὖ μεμηχανημένοι, Dem. 22, 35. — b) übertr. listig, heimlich aussinnen, vorhaben, gew. in schlimmer Bdtg; ἀτάσθαλα μηχανόωνται, auf Frevel sinnen, Od. 3, 207, öfter; κακά, 17, 499; ἀεικέα, 22, 432; δυσμενέες γὰρ πολλοὶ ἐπ' αὐτῷ μηχανόωνται, 4, 822, sie machen heimtückische Anschläge gegen ihn; καταπαφὰς ἐγὼ τῷδε μηχανήσομαι, Aesch. Spt. 1029, vgl. Ag. 939, wie Soph. O. C. 1039; ἐκ τῶν ἐσθλῶν αἰσχρὰ μηχανώμεθα, Eur. Hipp. 331; εἰςβάσεις, I. T. 101; μηχανᾶσθαι φρενί, Ar. Ach. 420; in Prosa, τὰ ἔχθιστα ἐς αὐτὸν πάντα ἐμηχανᾶτο, Her. 6, 121; ἀπόστασιν μηχανᾶσθαι, 6, 46; μηχανῶνται τοιόνδε τι, Thuc. 4, 46; πρός τινα, 5, 45; πᾶσαν μηχανὴν μηχανώμενοι,

Digitized by Google

ὅπως, Plat. Rep. v, 460 c; ἄλλην τιν' αὐτοῖς ἐμηχανᾶτο δύναμιν εἰς σωτηρίαν, Prot. 320 e; μεμηχάνηται ἀρεθμόν, Tim. 47 a, öfter; das perf. auch pass., ἐξ ὧν τὸ τοῦ πυρὸς καὶ τὰ τῶν ἄλλων σώματα μεμηχάνηται, 54 b, vgl. Legg. VII, 803 c, wie τὰ δ' ἡμῖν μεμηχανημένα Isocr. 3, 6; μεμηχανημένα ἐξ ἀδίκου, Xen. Cyr. 8, 8, 18; τεχνῶν μεμηχανημένων τὴν ἀρχὴν μὴ εὐκαταφρόνητον εἶναι, die erſonnen ſind, damit die Regierung nicht verächtlich ſei, 8, 3, 1; μηχανᾶταί τι, An. 4, 7, 10; θάνατον, Antiph. 1, 3; γέλωτα, Xen. Cyr. 2, 2, 12, Lachen erregen; mit folgendem ὅπως, Mem. 2, 6, 35 u. öfter; auch Sp., wie Plut. u. Luc.

μηχάνευσις, ἡ, Einrichtung, Zubereitung, Hippocr.

μηχανεύω, = μηχανάομαι, Sp.

μηχανή, ἡ (machina, machen), eigtl. Hülfsmittel, Werkzeug Etwas zu machen, zu bewerkſtelligen; — a) Liſt, Kunſtgriff, Ränke; Hes. Th. 146; ὀρθοβούλοισι μαχαναῖς, Pind. P. 8, 78; πᾶσιν συνάψας μηχανὴν δυςβουλίας, Aesch. Ag. 1391; ἐννυχίοις μηχαναῖς, Soph. Ai. 181; neben πόρος, Eur. Med. 260; ἐχθρῶν, Anſchlag der Feinde, Rhes. 141; πολλὰς μηχανὰς πλέκουσιν, Andr. 66, wie Plat. Conv. 203 d; μηχαναὶ Σισύφου, Ar. Ach. 386; σοφιστῶν, Plat. Legg. X, 908 d. — b) Kunſt, Erfindung; τὰν ἐμπρακτον ἄντλει μαχανάν, Pind. P. 3, 62; ποτανά, N. 7, 22; εὗρε μηχανὴν σωτηρίας, er erfand Mittel zur Rettung, Aesch. Spt. 191. — Beſ. c) Vorrichtung zu Etwas, Werkzeug; ἰχθυβόλῳ μηχανᾷ, Aesch. Spt. 128; μηχαναῖς ἕλεσεν Ἕλλης πορθμόν, durch künſtliche Vorrichtungen, Pers. 708; πόλιν πύργων βαθείᾳ μηχανῇ πεπλεμένην, Suppl. 934; κρατεῖ δὲ μηχαναῖς ἀγρανλου θηρός, Soph. Ant. 348; μηχανή τε πεπλεγμένη, Eur. Andr. 996; εἰς ἁρπυστάταν μηχανὰν ἐμπλέκειν, Or. 1423; καινὰς μηχανὰς προσφέρειν πρός τινα, Ar. Nubb. 472; τινί, Thesm. 1132. Beſ. Kriegs- u. Belagerungsmaſchinen, μηχανὰς προσῆγον τῇ πόλει, Thuc. 3, 76. 4, 100 u. öfter, wie Pol. oft. Auch von Theatermaſchinen, ὥςπερ ἐπὶ τραγικῆς μηχανῆς θεός, Plat. Clit. 407 a, vgl. Crat. 425 d; ὁ ἀπὸ μηχανῆς θεός, Men. bei Schol. Plat. p. 394; Plut. u. a. Sp. — Uebh. Mittel wozu, Etwas zu erlangen; εἴ τίς ἐστι μηχανή, ἴδε καὶ πειρῶ, Her. 8, 57, öfter; μηδεμιῇ μηχανῇ, allgemein = auf keine Weiſe, 7, 51, u. ſo οὐδεμίην εἶναι μηχανήν, ὅκως οὐ τῷ ἄστῳ προσδήσονται, es gäbe keinen Ausweg, daß ſie nicht, ſie müßten, 2, 160; ἔστι τοι οὐδεμίη μηχανὴ μὴ οὐκ ἀπολωλέναι, 2, 181, vgl. 1, 209. 3, 51; μήτε τέχνῃ μήτε μηχανῇ μηδεμιῇ, Thuc. 5, 18. 47; τίς μηχανὴ μὴ οὐχί, wie iſt es anders möglich, als daß, Plat. Phaed. 72 d; οὐδεμία γὰρ μηχανὴ εἴη, denn es ſei nicht möglich, ib. 86 a, öfter; mit folgendem ὥςτε, Conv. 188 e u. öfter bei Folgen.

μηχάνημα, τό, das künſtlich Bereitete, Erſonnene, der Kunſtgriff; τοιαῦτα μηχανήματ' ἐξευρών, Aesch. Prom. 467; λαβοῦσα μηχανήματα, Ag. 1098; Soph. O. C. 766; τὰ Ἥρας καλὰ μηχανήματα, Eur. Herc. fur. 855; Ar. Eccl. 172; τὰ πρὸς τοὺς πολεμίους μ., Xen. Cyr. 1, 6, 32. — Belagerungsmaſchinen, Pol. 1, 48, 2.

μηχάνησις, ἡ, das Anwenden einer Maſchine, die Maſchine ſelbſt, σιτοποιική, Pol. 1, 22, 7.

μηχανητής, ὁ, der Maſchinen, Kunſtgriffe braucht, Schol. Ar. Ach. 850.

μηχανητικός, in Anwendung von Liſten u. Kunſtgriffen od. Maſchinen erfahren, Xen. Hipp. 5, 2, gewandt, ſchlau.

μηχανῆτις, ιδος, ἡ, fem. zu μηχανητής, Sp.

μηχανίη, ἡ, poet. = μηχανή, Or. Sib.

μηχανικός, erfinderiſch; vom Feldherrn, Xen. Mem. 3, 1, 6. 4, 7, 1; geſchickt, kunſtreich, Sp.; Maſchinen betreffend, ἡ μηχανική, sc. τέχνη, die Maſchinenkunſt, die Kunſt durch Benutzung der Naturkräfte Maſchinen zuſammenzuſetzen; auch ὄργανα μηχανικά, D. Sic. 17, 98.

μηχανιάτης, ὁ, poet. = μηχανητής, H. h. Merc. 436.

μηχανο-γράφος, der über Maſchinen ſchreibt, Tzetz.

μηχανο-δίφης, ὁ, der Mittel u. Kunſtgriffe aufſucht u. braucht, Ar. Pax 769.

μηχανόεις, εσσα, εν, erfindungsreich, kunſtreich, σοφόν τι τὸ μηχανόεν τέχνας ἔχων Soph. Ant. 362.

μηχανο-ποιέω, Maſchinen machen, Hippocr.

μηχανο-ποίημα, τό, die verfertigte Maſchine, Sp.

μηχανο-ποιία, ἡ, das Verfertigen von Maſchinen, die Kunſt eines Maſchinenmachers, Sp.

μηχανο-ποιός, Maſchinen verfertigend; Ar. Pax 174; Plat. Gorg. 512 b; Xen. Cyr. 6, 1, 22 u. A.

μηχανορ-ραφέω, Ränke zuſammennähen, oder wie wir ſagen, ſchmieden; αὐτὸς καθ' αὑτοῦ γ' ἁρα μηχανορράφῳ Aesch. Ch. 219; in ſpäterer Proſa.

μηχανορ-ραφία, ἡ, das Erſinnen von Ränken, Ränkeſchmieden, Sp.

μηχανορ-ράφος, Ränke (zuſammennähend) ſchmiedend, Liſten erfindend; ὑφεὶς μάγον τοιόνδε μηχανορράφον Soph. O. R. 387; κακῶν Eur. Andr. 448.

μηχαν-ουργός, = μηχανοποιός, Ep. in athl. stat. 36 (Plan. 382).

μηχανο-φόρος, Maſchinen tragend, Plut. Anton. 38.

μηχάνωμα, τό, = μηχάνημα, Theophr.

μῆχαρ, τό, = μῆχος, χείματος ἄλλο μῆχαρ, Aesch. Ag. 192, vgl. Suppl. 589.

μηχαρίζομαι, von dem Vorigen, = μηχανάομαι, vermuthet Wellauer Aesch. Ag. 295 für θεσμὸν μὴ χαρίζεσθαι πυρός, Andere anders.

μηχί, nach οὐχί gebildet, Eubul. B. A. 108, 14.

μῆχος, τό, poet. = μηχανή, künſtliches Mittel, Hülfsmittel; οὐδέ τι μῆχος εὑρέμεναι δυνάμεσθα, Il. 2, 342, vgl. 9, 249, οὐδέ τι μῆχος ὀχθέντος κακοῦ ἐστ' ἄκος εὑρεῖν, gegen ein Uebel, u. Od. 12, 392. 14, 238; κακῶν, Eur. Andr. 537; κακοῦ, auch Her. 2, 121. 4, 151; νόσῳ, Theocr. 2, 95; Anacr. 25, 17.

μία, ἡ, gen. μιᾶς, ion. u. ep. μιῆς, fem. zu εἷς, eine (vgl. ἴα). In ſpäterer ion. Proſa auch μίη.

μιαι-γαμία, ἡ, Befleckung durch Ehe, Blutſchande, Suid., nach μιαιφονία gebildet.

μιαίνω, aor. ἐμίηνα, att. auch ἐμίανα, vgl. Lob. Phryn. p. 24, perf. μεμιαγκότι, Plut. Tib. Gracch. 21, pass. μεμίασμαι u. μεμίαμμαι, Ion. 2, 8, 9; eig. die Oberfläche eines Körpers mit einer andern Farbe überziehen, bemalen, färben; ἐλέφαντα φοίνικι, Il. 4, 141; — gew. beſudeln, beflecken; μιάνθησαν κονίῃ, αἵματι, Il. 16, 295. 23, 782 u. öfter, μιάνθην αἵματι μητρός, für μιανθήτην, 4,

Digitized by Google

146; ſo *μιαίνων παρθενοσφάγοισιν ῥοαῖρους πατρῴους χέρας*, Aesch. Ag. 202, *βορβόρῳ ὕδωρ λαμπρόν*, Eum. 665; *αἵματι μιανθείς*, Soph. O. C. 1376; *βωμὸν φόνῳ*, Eur. I. A. 1595; *βωμοὺς αἵματι*, Plat. Legg. VI, 782 c. — Uebertr., ſittlich verunreinigen, beflecken; *οὐκ ἐλεγχέεσσιν ἐμίκνεε ἀγοράν*, Pind. N. 3, 16; *μιαίνων εὐσέβειαν Ἄρης*, befleckend, Aesch. Spt. 326; *εὐφημεῖν ἦμαρ κακαγγέλῳ γλώσσῃ*, Ag. 623; *μιαίνων τὴν δίκην*, 1654; *θεοὺς μιαίνειν οὗτις ἀνθρώπων σθένει*, Soph. Ant. 1031; *πόλιν*, Eur. Phoen. 1057; *κλέος πατρός*, Hel. 1006; *γῆς μεμιασμένης*, Thuc. 2, 102; *ὅστις ἂν ἀγοράν τε καὶ τἆλλα ἱερὰ μιαίνῃ*, Plat. Legg. IX, 868 a; *τὸ θεῖον*, Tim. 69 d; *μεμιασμένη ψυχὴ καὶ ἀκάθαρτος*, Phaed. 81 b; Plut. u. a. Sp.

μιαι-φονία, durch Mord beſudeln, Eur. I. A. 1364; morden, Plat. Rep. VIII, 565 e; Luc. D. M. 12, 3.

μιαι-φονία, ἡ, Beſudelung durch Mord, Mord; *καὶ πικρία καὶ ὠμότης*, Dem. 25, 84; Luc. u. sp. D., wie Mel. 32 (XII, 19); Ep. ad. 465 (IX, 157); neben *γαστριμαργία*, vom Eſſen geſchlachteter Thiere, Befleckung mit dem Blute der Thiere, Plut. de esu carn. II, 1.

μιαι-φόνος, mit Mord beſudelt, blutbefleckt; Ares, Il. 5, 31 u. öfter; *ἀναλκείς μᾶλλον ἢ μιαιφόνος*, Aesch. Prom. 870; *μιαιφόνοι γάμοι*, Soph. El. 483; Achilleus, Eur. Hec. 24; *Σφίγξ*, Phoen. 1748, öfter; auch übertr., *οὐκ ἔστιν ἄλλη φρὴν μιαιφονωτέρα*, Med. 266; *Κυψέλου μιαιφονώτερος*, Her. 5, 92; dem *ἀδικώτερον* entſprechend, ibd.; Tim. Locr. 104 e; Xen. u. Folgde; — *μιαιφονώτατα*, D. C. 79, 3.

μίανσις, ἡ, das Beflecken, die Verunreinigung, Sp.

μιαρία, ἡ, das Weſen od. die Handlungsweiſe eines *μιαρός*, Schlechtigkeit, Verbrechen, beſ. Mord, Blutſchuld, von Phryn. p. 343 (vgl. B. A. 108) vorgeworfen; Antiph. 2 *γ* 1; Is. 5, 11; *περὶ τῆς αἰσχροκερδίας καὶ μιαρίας*, Dem. 29, 4; Xen. Hell. 5, 3, 6 u. Sp.

μιαρό-γλωσσος, mit ſchmutziger Zunge, ſchmähſüchtig, Eryc. 11 (VII, 377).

μιαρός (*μιαίνω*), gefärbt, verunreinigt, beſudelt; *περὶ δ' αἷμα νένιπται, οὐδέ ποθι μιαρός*, Il. 24, 419; übertr., mit Blutſchuld befleckt, übh. verbrecheriſch, *ὦ μιαρὸν ἦθος*, Soph. Ant. 742, *ἡ δ' αὖ μιαρὰ βρότεα*, von der Krankheit geſagt, die abſcheuliche, Tr. 983; *ὁ ξένος ὁ μιαρός*, Eur. Cycl. 673; ſo auch *μιαρὰ κεφαλή*, Ar. Ach. 273, öfter; auch *μιαρώτατος περὶ τὸν δῆμον*, Equ. 828; *τὸ θειότατον ὑπὸ τῷ ἀθεωτάτῳ καὶ μιαρωτάτῳ δουλοῦται*, Plat. Rep. IX, 589 e; *ὡς Σωκράτης τίς ἐστι μιαρώτατος καὶ διαφθείρει τοὺς νέους*, Apol. 23 b; leichter, *ὦ μιαρέ*, du Schelm, Phaedr. 236 e u. ſonſt; *ἄνθρωπος*, Din. 1, 18; Xen. u. Folgde.

μιαρο-σῖτία, ἡ, das Eſſen unreiner, ſchlechter Speiſen, Mein. Men. p. 538.

μιαρότης, ητος, ἡ, = *μιαρία*, Sp.

μιαρο-τρώκτης, ὁ, unreine Speiſen eſſend, Sp.

μιαρο-φαγέω, unreine oder verunreinigende Speiſen eſſen, Sp.

μιαρο-φαγία, ἡ, das Eſſen unreiner oder verunreinigender Speiſen, Sp.

μιαρο-φάγος, = *μιαροτρώκτης*.

μίασμα, τό, die Beſudelung, Verunreinigung, beſ. übertr., Befleckung durch Mord u. andere Verbrechen; *μιασμάτων ἄποινα*, Aesch. Ag. 1394; *μιάσματι μηχὸν ἔχρανας*, Eum. 162; *μητροκτόνον μίασμα δ' ἔκπλυτον πέλει*, 271; *αἱμάτων μιάσμασι χρανθεῖσα*, Suppl. 262; *μίασμα τοῦ τεθνηκότος*, die Befleckung des Gemordeten, was des Gemordeten wegen der Reinigung bedarf, Soph. O. R. 313; daher *παίσαντές τε καὶ πληγέντες αὐτόχειρι σὺν μιάσματι*, Ant. 172, der Wechſelmord; *μίασμα φεύγων αἵματος*, Eur. Hipp. 35; *εἰς μίασμ' ἐλήλυθας*, 946; *φοβηθησόμεθα*, *μήτι μίασμα ᾖ πρὸς ἱερόν*, Plat. Rep. V, 470 a; Euthyphr. 4 c; Antiph. 2 *α* 3 u. ſonſt; Pol. 37, 3, 6; auch von Menſchen geſagt, wie piaculum, *γυνὴ χώρας μίασμα καὶ θεῶν*, Aesch. Ag. 1619, vgl. Ch. 1024; Soph. O. R. 97; *ὡς μιάσματος τοῦδ' ἥμιν ὄντος*, 241.

μιασμός, ὁ, das Beflecken, Plut. de *ei* ap. D. 20.

μιάστωρ, ορος, ὁ, der Befleckte, der ſich u. Andere durch ein Verbrechen verunreinigt, Aesch. Ch. 932; ſo heißt Aegiſth, Soph. El. 267; auch Ares, Antp. Sid. 29 (IX, 323). — Auch wie *ἀλάστωρ*, Rachegeiſt, Rächer, Aesch. Eum. 169; vgl. Soph. El. 593; Eur. *οἶδ' εἰσὶν σῷ κάρᾳ μιάστορες*, Med. 1371.

μίαχος, τό, u. **μιαχρός**, = *μίασμα*, *μιαρός*, Hesych.

μίγα, gemiſcht, vermiſcht; *μίγα κωκυτῷ γυναικῶν*, Pind. P. 4, 113; Ap. Rh. 4, 1345.

μιγάδην, = Vorigem, Nic. Al. 349.

μιγάζομαι, poet. = *μίγνυμαι*; *δ σφ' ἐνόησε μιγαζομένους φιλότητι*, Od. 8, 271; Orph. Arg. 341.

μιγάς, *άδος*, gemiſcht, vermiſcht; *μιγάδα βάρβαρον στρατόν*, Eur. Bacch. 1353, vgl. ib. 18; *πολλοὶ ἔπιπτον μιγάδες*, Andr. 1143; *ἐκ πολλῶν ἐθνῶν μιγάδες συλλεγέντες*, Isocr. 4, 24; *μιγάδες μισθοφόροι*, Pol. 4, 75, 6; Sp., als fem., *μιγάδας λοιβάς*, Ap. Rh. 3, 1210.

μίγδα, wie *μίγα*, gemiſcht, vermiſcht; *μίγδ' ἄλλοισι θεοῖσι*, mit den Göttern, Il. 8, 437; *ὀστέα σοῦ καὶ Πατρόκλου κεῖται μίγδα*, Od. 24, 77; H. h. Cer. 426.

μίγδαλος, erkl. Hesych. *ἀναμεμιγμένος*.

μίγδην, = *μίγδα*, H. h. Merc. 494 u. sp. D.

μιγής, *ές*, gemiſcht, Nic. bei Ath. III, 126 b, wenn nicht *μιγῆ* adverbial = *μίγδην* zu nehmen iſt.

μῖγμα, τό, das Gemiſchte, die Miſchung; Arist. gen. an. 1, 18; Plut. Symp. 4, 1, 3; beſ. durch Miſchung zubereitete Farben u. Heilmittel, *τοὺς τὰ φάρμακα καὶ τὰ μίγματα πωλοῦντας*, prof. virt. p. 254.

μιγματο-πώλης, ὁ, der Miſchungen, Arzneien verkauft, Galen.

μιγμός, ὁ, das Miſchen, die Vermiſchung, D. L.

μίγνῡμι, auch *μιγνύω*, u. bei Hom. u. Her. im praes. u. imperf. nur *μίσγω* (w. m. ſ.), fut. *μίξω*, aor. *ἔμιξα*, inf. *μῖξαι*, perf. pass. *μέμιγμαι*, aor. *ἐμίχθην* u. *ἐμίγην*, u. in ſyncopirter Form *μικτο*, fut. pass. *μιγήσομαι*, Il. 10, 365, *μίξομαι*, Od. 24, 314, *μεμίξομαι*, Hes. O. 177, Aesch. Pers. 1052; — miſchen, vermiſchen; eigentlich von flüſſigen Dingen; *ἐπὴν κρητῆρι μιγείη*, Od. 4, 222; *μεμιγμένον μέλι σὺν γάλακτι*, Pind. N. 3, 84; *θρόμβῳ δ' ἔμιξεν αἵματος φίλον γάλα*, Aesch. Ch. 539; *σπονδὰς ἐχίδνας σταγόσι μιγνυμένας φόνῳ*, Eur. Ion 1233; auch *ἄλεσσι μεμιγμένον*

Digitized by Google

ἀλδαρ, Od. 11, 123, mit Salz gemischte Speise. Uebertr., ᾧ πότμον Ἄρης ἔμιξεν, Pind. I. 6, 25; u. gewagter nach Soph. βροτῶν σὺν κακοῖς μεμιγμένων, El. 1477, d. i. der unglücklichen Sterblichen. — Ueberh. zusammen- u. durcheinanderbringen; — a) im feindlichen Sinne; μίξαι χεῖράς τε μένος τε, Il. 15, 510, Hände und Muth mischen, d. i. handgemein werden im Kampfe; bes. häufig im pass., zusammentreffen, τῶν ἄμυδις μίχθη μένος, 20, 374; ἐν δαΐ, ἐν παλάμῃσι μιγῆναι, 13, 286. 21, 469; τινί, 14, 386, wie Τρώεσσι μίγη κρατερὸς Διομήδης, 5, 143; Κόλχοισιν βίαν μίξαν, Pind. P. 4, 213; Χαλκοβόαν Ἄρη μίξουσιν, Soph. O. C. 1051; Ἀργεῖα καὶ Καδμεῖα μίξαντες βέλη, Eur. Phoen. 889. — b) von freundlichem Verkehr u. Umgehen der Menschen mit einander, mit Einem zusammentreffen, sich ihm zugesellen; absol., καί κε δὴν ἐνθάδ' ἐόντες ἐμισγόμεθα, Od. 4, 178, und wir würden oft mit einander verkehren, zusammen sein; μίγεν ἀνδράσι λωτοφάγοισιν, 9, 91, ἵως ἵγε Φαιήκεσσι φιλοπρέπτοισι μιγείη, zu den Phäaken kommen, 5, 386, u. öfter μνηστήρεσσιν; auch μίκτο δ' ὁμίλῳ, er mischte sich unter den Haufen, 8, 196; προμάχοισιν ἐμίχθη, er mischte sich, ging unter die Vorkämpfer, Il. 5, 134, u. öfter auch ἐν προμάχοισιν, Od. 18, 379, wie Τρώεσσιν ἐν ἀγρομένοισιν ἔμιχθεν, sie kamen zu den versammelten Troern, Il. 3, 209; daher Τρώεσσι μεμιγμένος im Gegs. von ἄπαντες, 10, 424; μίξεσθαι ξενίῃ, in Gastfreundschaft sich verbinden, in Gastlichkeit zusammenkommen, Od. 24, 314; ἀλλήλοις, Plat. Soph. 256 b. — Bes. häufig c) von fleischlicher Vermischung im Beischlaf, eheliche Gemeinschaft, Umgang haben; vom Manne, absol., Il. 9, 633, μήποτε τῆς εὐνῆς ἐπεβήμεναι ἠδὲ μιγῆναι, u. öfter, auch εὐνῇ οὔποτ' ἔμικτο, Od. 1, 433; τινί, τῇ γὰρ μίγη Ποταμός, Il. 21, 143, Od. 7, 61, u. vollständig, πλυνούσῃ τις πρῶτα μίγη εὐνῇ καὶ φιλότητι, 15, 422, ὅς μ' ἐθέλεν φιλότητι μιγῆμεναι, οὐκ ἐθελούσῃ, Il. 6, 165; auch ἐν φιλότητι, Il. 2, 232, vgl. 24, 131; Hes. Th. 306; u. σῇ φιλότητι μιγῆναι, H. h. Ven. 151; u. εὐνῇ καὶ φιλότητι τινος, Hes. Sc. 35; — von der Frau, τινί, ἣ δὴ φάσκε Ποσειδάωνι μιγῆναι, Od. 11, 306. 20, 12 u. öfter, u. vollständig, Ἰάσονι Δημήτηρ μίγη φιλότητι καὶ εὐνῇ, 5, 126; φιλότητι μιγῆναι, Hes. Th. 927. 1017; auch οὐδέ κεν Ἑλένη ἀνδρὶ παρ' ἀλλοδαπῷ ἐμίγη φιλότητι καὶ εὐνῇ, Od. 23, 219; ἐν ἀγκοίνῃσι Διὸς μιγεῖσα, 11, 268; ἐν φιλότητί τινος, H. h. 6, 54. 17, 4; vgl. Hes. Th. 920; noch abweichender φιλότης τε καὶ εὐνή, ἣν ἐμίγης, Il. 15, 38. — Von Mann u. Frau, ὡς τὰ πρῶτα μίγησαν, Od. 8, 268. — Von Begattung der Thiere, βόες ταύροισι μιγεῖσαι, H. h. Merc. 493. — Aehnlich bei den Folgenden, μίγεν ἥρωι γυναικῶν, Pind. P. 4, 251; Ποσειδάωνι μιχθεῖσα, Ol. 6, 29; Ζηνὶ μιγεῖσα, P. 9, 87; auch θεῷ τε γάμον μιχθέντα κούρᾳ τε, eine von Gott u. dem Mädchen vollzogene Ehe, 9, 13; Tragg., εἰς οὐ μίγνυται θεῶν τις, Aesch. Eum. 69, Ζῆνα μιχθῆναι βροτῷ, Suppl. 292, ὡς μητρὶ μὲν χρεία με μιχθῆναι, Soph. O. R. 791, wie χρῆναι μιγῆναι μητρί 995; πατήρ τε θυγατρὶ παῖς τε μητρὶ μίγνυται, Eur. Andr. 174; μίγνυσθαι τοῖς ἀδελφοῖς, Ar. Ran. 1079; auch Plat. Legg. VIII, 838 c; Xen. Mem. 4, 4, 20; nach Luc. soloec. 6 später nur vom Manne gesagt. — d) von leblosen Dingen, überh. von örtlichem, nahem Zusammentreffen; κάρη κονίῃσιν ἐμίχθη, das Haupt wurde mit dem Staube gemischt, in den Staub gestürzt, Il. 10, 457 Od. 22, 329, wie ἐν κονίῃσι μιγῆναι, Iliad. 3, 55; οὐδὲ ἔασεν μιχθήμεναι ὄγχος ἔγχεος φωτός, sie ließ den Speer nicht in die Eingeweide des Mannes eindringen, 11, 438; κλισίῃσι μιγῆναι, sich unter die Zelte mischen, an die Zelte herankommen und da kämpfen; Pind. sagt gewagter στεφάνοις ἐμίχθεν, sie wurden mit Kränzen gemischt, für „sie gelangten zu Kränzen", erwarben sie, N. 2, 22; vgl. ἐν τιμαῖς ἔμιχθεν, I. 2, 29, εὐλογίαις μεμίχθαι, 3, 3; auch γέρας μιγνύμενον φρενί, P. 5, 19. — Uebb. vermischen, vereinigen, verbinden, μίγνυσι τὴν σώφρονα δύναμιν τῇ αὐθάδει ῥώμῃ, Plat. Legg. III, 691 e; πᾶσαν ἡδονὴν πάσῃ φρονήσει μιγνύντες, Phil. 61 d; μεμιγμένην πολιτείαν ἐκ κακοῦ τε καὶ ἀγαθοῦ, Rep. VIII, 548 c; ὁ μιχθεὶς ἐξ ἀμφοῖν τρίτος ἔρως, Legg. VIII, 837 d; Folgde.

μιγνύω, = μίγνυμι, Pind. u. einzeln in Prosa.

μίδας, ὁ (s. nom. pr.), so hieß auch der glücklichste Wurf im Würfelspiel, wenn alle Würfel verschieden gefallen waren, sonst Ἡρακλῆς, iactus Veneris, VLL. — Bei Theophr. u. Hesych. auch ein den Bohnen gefährliches Insekt, Bohnenmade, θεσπέσιον τοὺς κυάμους.

μιερός, ion. = μιαρός, Maccab.; vgl. Lob. zu Phryn. 309, der es verwirft.

μιερο-φαγέω, = μιαροφαγέω, Sp.

μιη-φόνος, = μιαιφόνος, Archil. bei Eust. 892 g. E.

μιθρακική, ἡ, Lorbeer, Diosc.

μιθριδάνιος, ὁ, eine Pflanze, Diosc.

μίκης, ὁ, nach Hesych. ὁ μικρολόγος.

μικιζόμενος, ὁ, hieß der Knabe bei den Lacedämoniern im dritten Jahre, Bachm. an. 2, 355. Vgl. προμικιζόμενος.

μικκός, dor. = μικρός; Ar. Ach. 873; Theocr. 5, 66 u. öfter; Callim. frg. 179.

μικκό-τραγος, wenig nagend, Kleinbeißer, komischer Name eines Parasiten, Plaut. Stich. 1, 3, 88.

μικκύλος, dim. zu μικκός, dor., Mosch. 1, 13.

μίκλαι, etrk. Hesych. αἶγες.

μικρ-αδικηταί, οἱ, die im Kleinen Unrecht Thuenden, Arist. rhet. 2, 17 bei Bekker.

μικρ-αδικητικός, v. l. zum Vorigen.

μικρ-αίτιος, um kleiner Dinge willen anklagend, Vorwürfe machend, Luc. Fugit. 19.

μίκρ-ασπις, ιδος, mit kleinem Schilde, Poll. 7, 155; auch v. l. für σμίκρασπις bei Plat.

μικρ-αύλαξ, ακος, kleinfurchig, χῶρος, d. i. ein kleiner Acker, Philp. 19 (VI, 36).

μικρ-έμπορος, ὁ, ein kleiner Kaufmann, Babr. 111, 1.

μικρο-βασιλεία, ἡ, ein kleines Königreich, Eust. 76, 40.

μικρο-βασιλεύς, ὁ, kleiner König, Eust. 61, 27, oft.

μικρό-βιος, kurz lebend (?).

μικρό-βοτρυς, kleintraubig, Hesych.

μικρό-βωλος, kleinschollig.

μικρο-γένειος, mit kleinem Kinne, Polemo phys. 1, 13.

μικρό-γενυς, υος, mit kleinen Kinnbacken, Adamant. physiogn. 2, 17.

Digitized by Google

μικρο-γλάφυρος, klein und rund, Arist. physiogn. 2 (p. 808 a 30).

μικρο-γνωμοσύνη, ἡ, Kleinherzigkeit, Poll. 4, 13.

μικρο-γνώμων, kleinherzig, Sp.

μικρο-γραφέω, klein, beſ. mit kurzem Vocal ſchreiben, Schol. Aesch. Spt. 240 u. Soph. El. 199, u. öfter bei Gramm.

μικρο-γραφία, ἡ, das Schreiben mit einem Omikron, Eust. 410, 47.

μικρο-δοσία, ἡ, das Geben kleiner Geſchenke, die kleine Gabe, Pol. 5, 90, 5.

μικρό-δουλος, ὁ, Kleinſklave, Ar. Ep. 4, 1, 58.

μικρο-δύναμος, von geringer Macht, Sp.

μικρο-θαύμαστος, Kleinigkeiten bewundernd, Schol. Ar. equ. 677.

μικρο-θῡμέω, ein *μικρόθυμος* ſein.

μικρο-θῡμία, ἡ, kleinliche, niedrige Denkart, Plut. plac. phil. 5, 13.

μικρό-θῡμος, kleinmüthig, kleinlich oder niedrig denkend, D. Hal. 11, 12.

μικρο-καμπής, ές, ein wenig gebogen, Paul. Aeg.

μικρο-κάρδιος, mit kleinem Herzen, = *μικρόθυμος*, Sp.

μικρο-καρπία, ἡ, das Tragen kleiner Früchte, Theophr.

μικρό-καρπος, mit kleinen Früchten, Schol. Plat. 337.

μικρο-κέφαλος, kleinköpfig, im comparat., Arist. physiogn. 5 (809, b. 5).

μικρο-κίνδῡνος, ſich um Kleinigkeiten in Gefahr wagend, Arist. eth. 4, 3, Ggſtz *μεγαλοκίνδυνος*.

μικρό-κλαδος, kleinzweigig, Schol. Nic. Ther. 630 nach Schneiders Conj.

μικρο-κλέπτης, ὁ, der Kleines ſtiehlt, Schol. Ar. Vesp. 962 l. d.

μικρο-κοίλιος, mit kleinem Bauch, Arist. part. an. 3, 4.

μικρό-κομψος, kleinlich geputzt, D. Hal. C. V. c. 4.

μικρό-κοσμος, ὁ, die Welt im Kleinen, die kleine Welt, Phot. bibl. p. 440. 33.

μικρο-λογής, ές, Ggſtz von *τανηλεγής*, vom Schlaf, kurze Zeit hinſtreckend, Eust. 1436, 11.

μικρο-λῃσία, ἡ, das Annehmen kleiner Geſchenke, Pol. 5, 90, 5.

μικρο-λογέω, ein *μικρολόγος* ſein, im Kleinen, Kleines durchgehen und erzählen, D. Hal. de vi Dem. 21, 28; beſ. im med., *μὴ λίαν μικρολογεῖσθε*, Xen. Hell. 3, 1, 26, *ἦκω οὐ μικρολογησόμενος, οὐδὲ περὶ τῶν ὀνομάτων μαχούμενος*, Lys. 33, 3; *περί τι*, Plut. adul. et am. discr. 49; *πρὸς τοὺς θεούς*, reg. apophth. p. 100, wie Luc. Navig. 28; — *μικρολογητέον*, man muß knauſern, Plut. reip. ger. pr. 30.

μικρο-λογία, ἡ, das Weſen des *μικρολόγος*, Kleinigkeitskrämerei, Plat. Rep. VI, 486 a; Verkleinerungsſucht, Isocr. 15, 2; den *λῆροι* u. *ὕβλοι* entſprechend, Luc. Vit. auct. 17; *καὶ γλισχρότης*, Plut. Them. 5; Ggſtz von *ὕβρις*, Knauſerei, Luc. Nigr. 22 D. Mort. 10, 8; Sparſamkeit, merced. cond. 20 Iup. trag. 15; oft bei Plut. im Ggſtz von *μεγαλοψυχία*, Cat. min. 5; *διὰ τὴν πρὸς ἀλλήλους μικρολογίαν*, Heraclid. bei Ath. XII, 526 a, Streit um Kleinigkeiten; beſ. auch kleinlicher Geiz, Pol. 32, 13, 16; Luc. Iov. Trag. 15.

μικρο-λόγος, Kleinigkeiten ſammelnd, der ſich aus Kleinigkeiten Etwas macht, auf Kleinigkeiten achtet; *ἀνελεύθεροι καὶ μικρολόγοι Μεγαρεῖς*, Dem. 59, 36; dem *σεμνός* entgegengeſetzt, Plut. ad. et am. discr. 38 u. öfter; *καὶ μεμψίμοιρον, δυσάρεστον*, vom Alter, das auf Kleinigkeiten ein großes Gewicht legt, peinlich, mürriſch, Isocr. 12, 8, wie Luc. Prom. 17; *καὶ ὀργίλος καὶ φιλόνεικος*, Hermot. 80; beſ. kleinlich, ſchmutzig geizig, Luc. u. a. Sp., wie Hdn. 2, 3, 22; Ath. I, 3 d, wo es der *μεγαλοψυχία* entgegengeſetzt iſt; — *μικρολόγως ἐγκαλεῖν*, Plut. Symp. 8, 8, 3.

μικρό-λῡπος, der ſich über Kleinigkeiten betrübt, ärgert, neben *ἐπίχολος* u. *ὀξύς*, Plut. de sanit. tuend. p. 389 de superst. 12, öfter.

μικρό-μαστος, mit kleiner Bruſt, Tzetz. AH. 354.

μικρο-μεγέθης, ες, klein an Größe, Xenocr.

μικρο-μελής, ές, klein an Gliedern, Arist. physiogn. 3 (p. 808 a 29).

μικρο-μέρεια, ἡ, das Beſtehen aus kleinen Theilen, Arist. de anim. 1, 2 meteor. 1, 12.

μικρο-μερής, ές, aus kleinen Theilen beſtehend, Arist. de coel. 3, 5 u. Sp., wie Plut. plac. phil. 1, 4; — *μικρομερέστερος*, Plat. Tim. 60 e, superl. 78 a.

μικρο-μετρέω, mit kleinem Maaße meſſen, Schol. Ar. Plut. 436.

μικρ-όμματος, kleinäugig; Arist. physiogn. 3 (808 a 30); D. L. 5, 1.

μικρό-μυρτος, mit kleinen Myrtenbeeren, Theophr.

μικρό-νησος, ἡ, die kleine Inſel, Eust. 1619, 8.

μικρό-πεπλος, mit kleinem Kleide, Schleier, Sp.

μικρό-πνους, kurzathmig, Hippocr.

μικρο-ποιέω, klein machen, verkleinern, Longin. 41, 1.

μικρο-ποιός, klein machend, verkleinernd, Longin. 43, 6.

μικρο-πολῑτεία, ἡ, Abkunft aus einer kleinen Stadt, Stob. fl. 39, 29, oder kleinſtädtiſches Weſen.

μικρο-πολίτης, ὁ, Bewohner einer kleinen Stadt, Kleinſtädter; Ar. Equ. 814; Aesch. 2, 120.

μικρο-πολῑτις, ιδος, ἡ, fem. zum Vorigen, *ἐκκλησία*, Synes. ep. 58 E.

μικρο-πολῑτικός, ἡ, όν, kleinſtädtiſch, τὸ *μικροπολιτικόν*, die Bürgerſchaft einer kleinen Stadt oder kleinſtädtiſches Weſen, Ar. frg. 649.

μικρο-πόνηρος, ſchlecht im Kleinen, Arist. pol. 4, 11, Ggſtz *μεγαλοπόνηρος*.

μικρό-πος, poet. = *μικρόπους*, *ποδος*, klein-, kurzfüßig, Tzetz. P. H. 372.

μικρο-πρέπεια, ἡ, das Weſen, die Handlungsweiſe des *μικροπρεπής*, Ggſtz der *μεγαλοπρέπεια* u. *ἐλευθεριότης*; Arist. Eth. 4, 2. 2, 7 u. öfter; Plut.

μικρο-πρεπέομαι, ein *μικροπρεπής* ſein, kleinlich, niedrig, gemein handeln, Synes.

μικρο-πρεπής, ές, der Ggſtz von *μεγαλοπρεπής* und *ἐλευθέριος*, kleinlich, beſ. in Geldſachen, von niedriger, gemeiner Denkart; *ἡ περὶ λέξιν ἄμιλλα μικροπρεπὲς φαίνεται καὶ σοφιστικόν*, Plut. Nic. 1; Luc. Epist. saturn. 32 u. a. Sp. — Auch adv. *μικροπρεπῶς*, Schol. Eur. Phoen. 111.

μικρο-πρόσ-ωπος, mit kleinem Angeſicht, Arist. physiogn. 3 (808 a 30).

μικρο-πτέρυξ, υγος, Schol. Pind. P. 4, 29, = *μικρόπτερος*, mit kleinen Flügeln, Sp.

μικρο-πώρηνος, kleinkernig, Theophr.

μικρόρ-ραξ, ᾶγος, kleinbeerig, Diosc.

μικρόρ-ρῑν, u. **μικρόρ-ρῑς**, ῖνος, kleinnaſig, Sp.

Digitized by Google

μακρ-ορρο-πύγιος, mit kleinem Schwanz, von Vögeln, Arist. H. A. 2, 12.

μακρό-πους, ουος, = μικρόῤῥαξ, Hesych.

μακρός (vgl. σμικρός u. μικκός), klein; Hom. nur Il. 5, 801, δέμας μὲν μικρός, klein von Körper, u. Od. 3, 296, μικρὸς δὲ λίθος μέγα κῦμ' ἀποέργει; Eur. μ' ἔθρεψε μικρὸν ὄντα, Or. 462; μικρὸς τὸ σῶμα, Ath. XII, 552 c; — von der Zeit, Pind. μικρῷ χρόνῳ, Ol. 12, 12, wie Eur. I. T. 306 u. ſonſt; εἰς μικρὸν χρόνον, Plat. Rep. VI, 498 b, wo aber wie an anderen Stellen σμικρός v. l. iſt; ἐν μικρῷ, bald, Xen. Cyr. 5, 32; πρὸ μικροῦ, vor Kurzem, Poll. 1, 72; — von andern Dingen, οὐ μικρὰν νόσον, Aesch. Prom. 979; μικρὰ λείψανα, Soph. El. 1102. Ogſt von μέγας, O. R. 1083 u. ſonſt; αἰτίας μικρᾶς πέρι, Eur. Andr. 387; μικρὸς ὁρᾶν vrbbt Ar. Pax 787; πόλις, Xen. Hell. 5, 2, 25; μικρῶν προστεθέντων, Isocr. 4, 30; τοὺς μεγάλους μικροὺς ποιεῖν, niedrig, im Ogſt von hochgeſtellten, Xen. An. 3, 2, 10; ἀργύριον οὐκ ἔχω ἀλλ' ἤ μικρόν τι, wenig, 7, 7, 53, wie μικρὸν ἀργυρίδιον Ar. Plut. 240; beſ. auch von der Geſinnung, kleinlich, niedrig denkend, Plut. u. a. Sp. — Adverbial μικρόν, um ein wenig, kaum, Xen. An. 1, 3, 2 u. öfter, ein wenig, ſo προῖέναι u. ä.; μικροῦ, beinahe, μικροῦ κἀκεῖνον ἐξετραχήλισεν, Cyr. 1, 4, 9; μικροῦ ἀπεκτείνατε, Dem. 24, 135; Pol. 2, 61, 5 u. Sp.; vollſtändig μικροῦ δεῖν, Dem. 18, 269; Luc. Somn. 16, u. Plut. öfter; auch οὐ μικρῷ, πολλῷ δὲ γενναιότερος, nicht um ein weniges, Pol. 1, 64, 6 (vgl. Plat. Legg. III, 698 b); παρὰ μικρὸν ἦλθον ἀπολέσαι τὰ πράγματα, beinahe, 1, 43, 7; vgl. οὐδὲ παρὰ μικρὸν ἦν κρεῖττον, nicht um ein weniges, 12, 20, 7; παρὰ μικρὸν ἦλθον ψυχὴν διαπαῖσαι, Eur. Heracl. 295; παρὰ μικρὸν ἦλθον ἅπαντες ἀποθανεῖν, Isocr. 17, 42; — κατὰ μικρόν, allmälig, Luc. Gymn. 26; Plut. — Compar. μικρότερος, Luc. Calumn. 3; Plut. u. a. Sp. — Superl. μικρότατος, Xen. Oec. 8, 11; Luc. hist. conscr. 27 u. ſonſt. — Als unregelmäßige Comp. gebten dazu ἐλάττων, μεῖων u. μειότερος, und Superl. ἐλάχιστος, μεῖστος u. μειότατος, die man einzeln nachſehe. — [Nur bei ſpätern ſchlechten Dichtern iſt ε zuweilen kurz, Iac. A. P. p. 178. 798.]

μακρό-σαρκος, mit wenigem Fleiſche, Xenocr.

μακρο-σῖτία, ἡ, das Wenigeſſen, Alexis bei Ath. IV, 161 e.

μακρό-σιτος, wenig eſſend, Hesych.

μακρο-σκελής, ές, kleinſchenkelig, kleinfüßig, Arist. part. an. 4, 8.

μακρό-σκελος, = Vorigem, f. l. für μικρότερος, Ath. IX, 391 b.

μακρό-σοφος, in Kleinigkeiten weiſe, geſchickt, D. Sic. 26, 1.

μακρο-σπέρματος oder μικρόσπερμος, mit kleinem, wenigem Saamen, Theophr.

μακρό-σπλαγχνος, kleindärmig, Galen.

μακρό-σταχυς, υος, mit kleinen Aehren, Sp.

μακρό-στομος, kleinmündig, von Menſchen, Hippocr.; Arist. H. A. 2, 7; λυχνίδιον, Luc. Tim. 14; Plut. u. A.

μακρό-σφαιρον, τό, die kleinſte Art des kugelförmigen indiſchen μαλάβαθρον (vgl. μεσόσφαιρον), Arr.

μακρό-σφυκτος, mit ſchwachem Pulsſchlage, sp. Medic.

μακρο-σφυξία, ἡ, der ſchwache Pulsſchlag, Galen.

μακρό-σχημος, von kleiner Geſtalt, Sp., auch μικροσχήμων, ον.

μακρο-τερπής, ές, ſich am Kleinen freuend, Sp.

μακρο-τέχνης, ὁ, Kleinkünſtler, Clem. Al. protr. 10, 98.

μακρο-τεχνία, ἡ, kleinliche Kunſt, B. A. 651, 25.

μακρότης, ητος, ἡ, die Kleinheit, Wenigkeit; τὰς διὰ μικρότητα διαλαθούσας εὐεργεσίας, im Ogſt von διὰ τὸ μέγεθος, Isocr. 4, 27; Plut. Aemil. 8 u. öfter, wie a. Sp. S. σμικρότης.

μακρο-τράπεζος, einen geringen, ſchlechten Tiſch führend, Ἕλληνες, Antiphan. bei Ath. IV, 130 e.

μακρό-τριχος, mit kleinem, kurzem Haare, Arist. H. A. 2, 1 M.

μακρο-φάγος, wenig, ſchlecht eſſend, Suid. v. ματαιολοιχός.

μακρο-φανής, ές, klein erſcheinend, D. Sic. in Phot. bibl. 211, 29.

μακρ-όφθαλμος, kleinäugig, Sp.

μακρο-φιλο-τιμία, ἡ, kleinliche Ruhmſucht, Theophr. char. 23.

μακρο-φιλό-τιμος, in Kleinigkeiten Ehre ſuchend, kleinlich ehrgeizig, Theophr. char. 23.

μακρο-φροσύνη, ἡ, = μικροψυμία, kleinliche, niedrige Geſinnung, σοφιστική Plut. glor. Ath. C.

μακρό-φρων, ον, von kleinlicher, niedriger Geſinnung, kleinmüthig, D. Cass. 61, 5; — μακροφρόνως verwirft Poll. 4, 15.

μακρο-φυής, ές, von kleinem Wuchs, kleiner Statur, Sp. — Adv. μακροφυῶς, Eust.

μακρο-φυΐα, ἡ, kleiner Wuchs, kleine Statur, Strab. XVII, 821.

μακρό-φυλλος, kleinblättrig, Sp.

μακρο-φωνία, ἡ, kleine, ſchwache Stimme, Sp.

μακρό-φωνος, mit ſchwacher Stimme, Alexis bei B. A. 108; μακροφωνότερος, Plut. sol. anim. 4.

μακρο-χαρής, ές, der ſich über Kleinigkeiten freu't, Longin. 41, 1; kleine Freude gewährend, Antipat. bei Stob. Floril. 67, 25.

μακρό-χωρος, mit kleinem Lande, Strab.

μακρο-ψῡχέω, ein μικρόψυχος ſein, kleinliche, niedrige Geſinnung haben. — Bei Arist. probl. 9, 9 ohnmächtig werden, = λειποψυχέω.

μακρο-ψῡχία, ἡ, kleine Seele, niedrige Geſinnung, Kleinmuth; Isocr. 5, 79; καὶ ταπεινότης, Arist. rhet. 2, 6; Men. bei Stob. fl. 20, 22; Luc. Prom. 9; Plut. u. a. Sp.

μακρό-ψῡχος, von kleiner Seele, niedriger Geſinnung, kleinmüthig, nach Arist. Eth. 4, 3 ὁ ἐλαττόνων ἑαυτὸν ἀξιῶν ἢ ἄξιος. Bei Dem. 18, 269 Einer, der Andere immer an das erinnert, was er ihnen Gutes gethan hat; bei Isocr. 4, 172 ſteht μικροψυχότερος dem ἐῤῥωμενέστερος gegenüber; auch Sp., wie Luc. D. Mer. 13. — Auch adv., Sp.

μικρύνω, klein machen, verkleinern, Sp. Vgl. σμικρύνω.

μικρ-ώνυμος, mit kleinem Namen, Iambl. arithm.

μικτός, gemiſcht, zu miſchen, Ogſt von εἰλικρινές, Plat. Tim. 76 b, von ἁπλοῦς, Rep. VIII, 547 e, öfter, u. Folgde.

μικτό-χροος, von gemiſchter Farbe, Archimed. probl. bov. 13.

μῑκίθινος, dim. zum Folgdn, Hesych. erkl. τὸ μικρὸν καὶ νήπιον.

μίκυθος, dim. von μικύς, ſehr klein, Sp. S. N. pr.

Digitized by Google

μῑκύς, = μικκός, μικρός, Gramm.

μῑλαξ, ακος, ἡ, = σμίλαξ; στεφάνους μίλακος ἀνθεςφόρου, Eur. Bacch. 702; Schol. Ap. Rh. 1, 186.

μιλιάζω, nach Meilen abmeſſen; Πολύβιος (34, 11, 8) Ἰταλίαν μεμιλιάσθαι φησί, Strab. 6, 3, 10, ſo accent. Bekker, Kramer μεμιλιᾶσθαι, aber gegen μιλιάω ſpricht μιλιασμός.

μιλιάριον, τό, das römiſche miliarium, Meilenzeiger, Sp. — Auch ein hohes kupfernes, nach oben ſpitz zulaufendes Gefäß zum Bereiten des warmen Waſſers, Ath. III, 98 c; χαλκοῦν, Nicarch. 34 (XI, 244), mit βαύκαλις verglichen.

μιλιασμός, ὁ, das Abmeſſen nach Meilen, Strab. 6, 2, 1.

μίλιον, τό, die römiſche Meile, oder tauſend römiſche Schritte, Pol. 34, 11, 8, Strab. u. A.

μιλλός, wird von Hesych. βραδύς, χαῦνος erkl.

μιλλότης, ητος, ἡ, = βραδύτης, Hesych., Suid.

μῖλος, ἡ, = σμῖλος, w. m. ſ.

μιλτεῖον, τό, Gefäß mit aufgelöſtem Mennig, Röthel, Leon. Tar. 4 (VI, 205).

μίλτειος, aus, von Mennig oder Röthel, στάγμα, Philp. 15 (VI, 103).

μιλτ-ηλιφής, ές, mit Röthel oder Mennig angeſtrichen, gefärbt, Schiffe, Her. 3, 58; über die f. L. μιλτηλοιφής ſ. Lob. zu Phryn. 572.

μίλτινος, = μίλτειος; τὸ μίλτινον, die rothe Farbe, Plut. qu. Rom. 98; μιλτίνη γραμμή, adv. Stoic. 40.

μιλτίτης, ὁ, von der Art oder Farbe des Röthels, λίθος, Sp.

μιλτῖτις, ιδος, ἡ, fem. zum Vorigen, γῆ, Sp.

μιλτο-κάρηνος, mit rothem Kopfe, Opp. Hal. 5, 273.

μιλτο-πάρῃος, rothwangig, bei Hom. Beiwort der Schiffe, an denen die Seitentheile der πρῴρα und πρύμνα roth angeſtrichen waren, Il. 2, 637 Od. 9, 125, wie Apoll. L. H. bemerkt, nur von den Schiffen des Odyſſeus geſagt; nachgeahmt von Spätern, wie Opp. Cyn. 3, 509; Luc. Charid. 25.

μιλτό-πρεπτος, roth ausſehend, Aesch. frg. 107 bei Ath. II, 51 d. Bei Eust. 1254, 26 ſteht μιλτοπρέπους.

μιλτό-πρωρος, bei Apoll. L. H. Erkl. von μιλτοπάρῃος.

μίλτος, ἡ, Röthel, Rothſtein, Her. 4, 191. 7, 68; auch Mennig, minium, μίλτον Λημνίδα, Nic. Th. 864. — Bei Ar. Eccl. 378, πολὺν ἡ μίλτος γέλων πάρεσχεν, ἣν προςέῤῥυσον κύκλῳ, iſt an das rothgefärbte Seil (μεμιλτωμένον σχοινίον, Schol., vgl. auch Schol. Ach. 22) zu denken, mit dem die Volksverſammlung umzogen und die Letzten bezeichnet wurden. Uebh. bediente man ſich der mit μίλτος gefärbten Stricke zum Abzeichnen auf Holz, Anth. u. a. Sp. — Auch der Mehlthau, robigo, hieß von ſeiner rothen Farbe ſo, Paus. bei Eust. 310, 34.

μιλτο-φυρής, ές, mit Röthel vermiſcht, beſtrichen, σχοῖνος, Philp. 15 (VI, 103), wo die alte Lesart μιλτοθυρής, Suid. μιλτοφυής, und man noch μιλτοβαφής vermuthet.

μιλτό-χριστος, mit Röthel beſtrichen, Orac. Sib.

μιλτό-χροος, rothfarbig, Tzetz. PH. 269.

μιλτό-χρωτος, = Vorigem, Euseb.

μιλτόω, mit Röthel oder Mennig beſtreichen, roth anſtreichen; σχοινίον μεμιλτωμένον, Ar. Ach. 22 (ſ. μίλτος); μιλτοῦνται πάντες οὗτοι, ſie färben ſich, Her. 4, 194; μεμιλτωμένῃ χειρί, S. Emp. adv. phys. 2, 126.

μιλτ-ώδης, von Art des Röthels oder der Mennige, roth ausſehend; Eubul. bei Ath. XIII, 557 f; Luc. Dea Syr. 8.

μιλτ-ωρυχία, ἡ, das Graben des Röthels, Röthelgrube, Ameipsias bei Poll. 7, 100.

μιλτ-ώρυχος, Röthel grabend, Poll. 7, 100.

μίλφαι, αἱ, das Ausfallen der Haare aus den Augenbrauen, sp. Medic; auch μίλφωσις, ἡ.

μιμαίκυλον, τό, die eßbare Frucht des Erdbeerbaumes, Theophr. u. com. bei Ath. II, 50 e, wird auch μιμάκυλον u. μαιμάκυλον geſchrieben, u. Poll. 7, 144 μεμαίκυλα.

μίμαρκυς, u. μίμαρκυς, Haſenklein, Zubereitung der Eingeweide des Haſen mit ſeinem Blute; auch von anderen Thieren; Ar. Ach. 1077; Diphil. bei Ath. IX, 401 a; vgl. Schol. Ar. a. a. O.; VLL.

μῖμάς, άδος, ἡ, eine Art mimiſche Künſtlerinn, Ael. bei Suid. v. κρίσεως.

μῖμ-αυλέω, ein μίμαυλος ſein, Hesych. erkl. μεμεῖσθαι, ὑποκρίνεσθαι.

μίμ-αυλος, ὁ, eine Art Mimenſpieler, vielleicht den Flötenton nachahmend, oder mit der Flöte begleitet, Ath. X, 452 e.

μῖμέομαι, nachahmen; H. h. Apoll. 136, Theogn. u. Folgde; μιμήσαιτο γόον, Pind. P. 12, 21; γλῶσσης ἄϋτὴν Φωκίδος μιμουμένω, Aesch. Ch. 557; μιμοῦ τρόπους πατρὸς δικαίου, Eur. Hel. 946; τετράπουν μιμήσομαι λύκου κέλευθον, Rhes. 211; τὴν Κύπριν μιμήσομαι πάντας τρόπους, Ar. Plut. 291; Her. braucht μεμιμημένος pass., 2, 78. 86; μιμούμενοι ἑτέρους, dem παράδειγμα μᾶλλον αὐτοὶ ὄντες τινί entgegengeſetzt, Thuc. 2, 37; τὰς πράξεις, Isocr. 7, 38, Dem. u. A.; τὸν Πρωτέα, Plat. Euthyd. 288 b, öfter; auch μιμήσεις πονηρὰς μεμεῖσθαι τοὺς πολεμίους, die Feinde im Schlechten nachahmen, Legg. IV, 705 c; perf. in aktiviſcher Bdtg, οὐ γὰρ γῇ γυναῖκα μεμίμηται Menex. 238 a, u. ſonſt; auch pass., τὰ πράγματα γράμμασι μεμιμημένα, Crat. 425 d (wie Ar. Lys. 159); ſo auch das praes., Rep. X, 604 e, u. μεμηδέν, Legg. II, 668 b; τὸ μιμηθησόμενον, Rep. X, 599 a. — Adj. verb. μιμητέος, Xen. Mem. 1, 7, 2. — [Nur Greg. Naz. hat ι auch kurz gebraucht.]

μῖμέρα, ἡ, = μίμησις, Hesych.

μῖμηλάζω, = μιμέομαι, Hesych.

μῖμηλίζω, = Vorigem, Sp., wie Philo.

μῖμηλός, nachahmend, geſchickt im Nachahmen; μιμηλότατος τεχνιτῶν, Luc. Imag. 17; Plac. 36; vgl. μιμηλὸν βιότου πτερόν, Apollnds 22 (IX, 280). — Eine Art Komödie, Suid. v. Σωσίβιος. — Pass., nachgeahmt, Plut. Agesil. 2.

μῖμηλότης, ητος, ἡ, das Nachahmen, Suid.

μίμημα, τό, das Nachgeahmte, Abbild, Darſtellung; Λιβυρνικῆς μίμημα κανδύης χιτών, Aesch. frg. 342; Eur. oft, ἀνδρός, Herc. Fur. 294, θαλοῦ νεκρὸν μίμημα, Troad. 922; oft bei Plat. neben εἰκών, davon unterſchieden Soph. 241 e; κήρινα μιμήματα πεπλασμένα, Legg. XI, 933 b; Folgde überall.

μίμησις, ἡ, das Nachahmen, die Nachahmung; Ar. Th. 156; Thuc. 1, 95; öfter bei Plat., καὶ ἀπεικασία, Critia. 107 b; Folgde, wie Luc. u. Plut., oft.

Digitized by Google

μῑμητής, ό, der Nachahmer; *τοῦ σοφοῦ*, Plat. Soph. 268 c; *εἰρωνικός*, ibd. a u. öfter; auch mit *γόης* verbunden, 235 a Rep. X, 598 d; Isocr. 1, 11; *τῆς πράξεως*, Pol. 1, 7, 5.

μῑμητικός, zur Nachahmung gehörig, geſchickt; *ὁ μιμητικὸς ποιητής*, Plat. Rep. X, 605 a; *ἡ μιμητικὴ τέχνη*, die Nachahmungskunſt, Soph. 219 b u. öfter; *τὸ μιμητικὸν ἔθνος*, Tim. 19 d; Folgde; Plut. Pericl. 2. — Adv., *μιμητικῶς τοὺς διαλόγους γράψας*, von Plato geſagt, Ath. XI, 505 b.

μῑμητός, nachahmungswerth, Xen. Mem. 3, 10, 3.

μῑμήτωρ, ορος, ό, poet. = *μιμητής*, Man. 4, 75.

μῑμία, ἡ, = *μίμησις*, Sp., wie Philo, Aristaenet.

μῑμ-ίαμβος, οἱ, in Jamben geſchriebene Mimen; Stob. fl. 58, 10, l. d; St. B. v. *Μεγαλήπολις*.

μῑμίζω, wiehern, hinnire, Hesych. crtl. *μιμίζασα* durch *χρεμετίσασα*.

μῑμικός, die Mimen betreffend, nach Art der Mimen, beſ. unanſtändig, wie Demetr. Phaler. 151 *καὶ μιμικώτερα τὰ τοιαῦτά ἐστι καὶ αἰσχρά* vrbdt.

μιμχρός, ό, das Wiehern der Pferde, Hesych.

μῑμνάζω, = *μίμνω*, *μένω*, bleiben, ſtandhalten; *παρὰ νηυσί*, Il. 10, 549, vgl. 2, 391; c. accus., erwarten, H. h. 8, 6. Auch sp. D., wie Agath. 58 (IV, 4); Paul. Sil. 24 (V, 254).

μῑμνήσκω (*MNΑ*), fut. *μνήσω*, aor. *ἔμνησα*, erinnern, nehmen; *μνήσει δέ σε καὶ θεὸς αὐτός*, Od. 12, 38; *τινά τινος*, Einen woran, *μηδέ μ τούτων μίμνησκε*, 14, 169, *ἐπεί μ' ἔμνησας οἴζυος*, 3, 103, wie *τῶν νῦν μιν μνήσασα* Il. 1, 407; Theogn. 1119; *ἔμνασε*, Pind. P. 11, 13; *ἐμνησας ὅ μου φρένας ἤλκωσεν*, Eur. Alc. 889. — Häufig im med. u. pass. (vgl. auch *μνάομαι*), ſich erinnern, gedenken, *τινός*, *τοῦ γὰρ μεμνήσκεται ἦμαρ πάντα*, Od. 15, 54, *οὐδέ τι Τρῶες χάρμης μεμνήσκοντο*, ſie dachten nicht an den Kampf, kämpften nicht, Il. 13, 722; ſo *κοίτοιο καὶ ὕπνου*, Ruhe und Schlaf genießen, Od. 20, 138, *νόστου*, 3, 142, öfter; in Proſa, *καὶ ἑτέρων μεμνησκόμενος*, Plat. Ax. 368 a; dazu gehört der aor. *ἐμνησάμην* u. fut. *μνήσομαι*, *ὁπόσ' ἐκείνων μνησομαι*, Il. 9, 647, *βρώμης*, Od. 10, 277, *χάρμης*, Il. 4, 222 u. ö.; *Αἴας μνησάσκετο θούριδος ἀλκῆς*, 11, 566, der Stärke gedenken, ſich ihrer bedienen, ſich wehren; *ὅτε μνησαίατο κοίτου*, Od. 7, 138; auch *μνήσατο γὰρ κατὰ θυμὸν ἀμύμονος Αἰγίσθοιο*, 1, 29. Hom. vrbdt auch *περὶ πομπῆς μνησόμεθα*, Od. 7, 191. — Perf. *μέμνημαι*, ich habe mich erinnert, ich bin eingedenk, als praes. gebraucht, mit dem opt. *μεμνῄμην*, Il. 24, 745, u. *μεμνώμεθα*, Soph. O. R. 49, *μεμνῷο*, Xen. An. 1, 7, 5; bei Ar. Plut. 991 ſchwankt die Lesart zwiſchen *μεμνῆτο* u. *μεμνῆτο*; auch *μεμνέῳτο*, Il. 23, 361; *μεμνώμεθα*, conj., Od. 14, 168, wie Plat. Phil. 31 a u. A.; *μεμνεώμεθα*, Her. 7, 47 (*μέμνῃ*, = *μέμνησαι*, Il. 15, 18. 20, 188 Od. 24, 115; auch *μέμνηαι*, Il. 21, 442; *μέμνεο*, = *μέμνησο*, imper., Her. 5, 105; *ἐμεμνέατο*, = *ἐμέμνητο*, plusqpf., Her. 2, 104); dazu gehört als eigenes fut. *μεμνήσομαι*, ich werde eingedenk ſein, Il. 22, 390 Od. 21, 79; Xen. Cyn. 8, 6, 6 u. ſonſt; bei Hom. an überall, gem. c. gen., *ἀλλ' ἔτι σῶν μέμνημαι ἐφετμέων*, Il. 5, 818, öfter; *δικαίων ὑπάτων ἀὲ μέμναται*, Pind. P. 9, 88; *Διὸς μεμνημένος*, N. 7, 80; *μέμνησ' Ἀθηνῶν*, Aesch. Ag. 804; a. Tragg.; Ar. u. in Proſa, *μέμνεο τῶν Ἀθηναίων*, Her. 5, 105; *σὺ οὖν τῶν εἰρημένων μέμνησο*, Plat. Phaedr. 234 b; Folgde. — Auch c. accus., *Τυδέα οὐ μέμνημαι, ἐπεί μ' ἴδε τυτθὸν ἐόντα κάλλιπε*, Il. 6, 222; *μέμνημαι τόδε ἔργον*, 9, 527, vgl. Od. 24, 122; *μέμνησθ' ἃ ἐγὼ προλέγω*, Aesch. Prom. 1078, vgl. Ch. 485 Suppl. 202; Soph. O. R. 1057; in Proſa häufig; Her. 7, 18; *εἴπερ μεμνήμεθα τὰ κατ' ἀρχὰς λεχθέντα*, Plat. Soph. 265 b; *τοὺς λόγους*, Legg. I, 633 d, öfter, wie Folgde; abſolut, *ἀφ' οὗ Ἕλληνες μέμνηνται*, ſeit Menſchengedenken, Thuc. 2, 8. — Andere Verbindungen ſind *ἀμφί τινι*, Od. 4, 151, H. h. 6, 1, *περί τινος*, Od. 7, 192, ſ. unten; — c. inf., Il. 17, 364; *μέμνησο δ' εἴκειν*, Aesch. Suppl. 199; *μέμνησθέ μοι μὴ θορυβεῖν*, Plat. Apol. 27 b; *μεμνήσθω ἀνὴρ ἀγαθὸς εἶναι*, er denke daran, ſich als braven Mann zu zeigen, Xen. An. 3, 2, 39; — auch mit *ὅτι*, Plat. Prot. 323 e u. ſonſt; — häufig c. partic.; Eur. Hec. 244; *μέμνημαι δ' ἔγωγε καὶ παῖς ὢν Κρητίᾳ τῷδε ξυνόντα σε*, Plat. Charmid. 156 a; *μέμνημαι ἀκούσας σου*, ich erinnere mich gehört zu haben, Xen. Cyr. 1, 6, 3; *ἐμέμνητο εἰπών*, 3, 1, 31; Folgde; *ἄνθρωπος ὢν μέμνησ' ἀεί*, Men., denke immer daran, daß du ein Menſch biſt. — Wörtlich gedenken, erwähnen, Erwähnung thun; im aor. med., *τῶν νῦν μοι μνῆσαι καί μοι νημερτὲς ἐνίσπες*, Od. 4, 331. 765 Il. 2, 492, wie Soph. O. R. 564; häufiger im aor. pass., *ἡέ μιν αὐτὸν πατρὸς ἐάσειε μνησθῆναι*, Od. 4, 118; *οὐδ' ἂν ἐμνήσθην ποτέ*, Soph. El. 365; Phil. 310; Eur. El. 745; auch *μνησθήσομαι*, Med. 933; *τούτου μηκέτι μνησθῆς*, Her. 7, 159; Phot. oft u. Folgde; auch c. accus., Her. 2, 20; *ἐὰν μνησθῶ τὰ ἔπη*, Plat. Ion 537 a; häufig *περί τινος μνησθῆναι*, Her. 2, 36, *ἐπειδὰν δέ τις περὶ Ὁμήρου μνησθῇ*, Plat. Ion 532 c, *οἶομαί σέ που μνησθήσεσθαι παιδοποιΐας πέρι*, Rep. V, 449 d; vgl. Lys. 3, 45; Dem. 33, 6; *μεμνῆσθαι περί τινος ἀνομαστί*, 24, 132. — Vgl. übrigens *μνάομαι*.

μίμνω, poet. = *μένω*, bleiben; Hom. u. Hes., nur im praes. u. imperf., *ἡμῖν δ' εἰνατός ἐστιν ἐνιαυτὸς ἐνθάδε μιμνόντεσσι* Il. 2, 296, *μεμνέτω* 19, 188; c. accus., erwarten, ſtandhalten, beſtehen, *ὀξὺν ἄρηα* Il. 17, 721, *ἀνέρα* 22, 38, öfter *ἠώ*, die Morgenröthe erwarten; Aesch. Ag. 143; Eur. Med. 440; sp. D., wie Mel. 90 (V, 152).

μῑμό-βιος, in oder von Nachahmung lebend, Maneth. 4, 280.

μῖμο-γράφος, Mimen ſchreibend, D. L. 3, 18.

μῖμο-λογέω, Mimen machen oder vortragen, Strab. V p. 233.

μῖμο-λογία, ἡ, das Machen, Verfertigen oder Darſtellen von Mimen, Sp.

μῖμο-λόγος, Mimen machend, dichtend, vortragend, Sp.; *νεκύων*, Theodor. 2 (VII, 556); *ἠχώ*, der nachſprechende Widerhall, Euod. 2 (Plan. 155).

μῖμος, ό, der Nachahmer, beſ. der Schauſpieler; *μῖμοι γελοίων* neben *ποιηταὶ αἰσχρῶν ᾀσμάτων*, Dem. 2, 19; auch *μίμοις γυναιξί*, Plut. Sull. 36. — Beſ. iſt *μῖμος* eine vom Syrakuſaner Sophron ausgebildete dramatiſche Dichtungsart, die in Proſa menſchliche Sitten u. Leidenſchaften darſtellte, ohne daß ihr eine beſtimmte Fabel zu Grunde lag, Plut. Symp. 7, 8; Ath. u. a. Sp. Man unterſchied *ἀν-*

Digitized by Google

ὄρειος und γυναικεῖος. — Eur. sagt μῖμον τετράπουν ἔχων, ein vierfüßiges Thier nachahmend, Rhes. 256.

μῖμέ, οὖς, ἡ, der Nachahmende, der Affe, Tzetz., vgl. Suid. v. πίθηξ.

μῖμ-φδός, Mimen singend, vortragend, Plut. Sull. 2.

μίν, ion. acc. sing. des pronom. der dritten Person durch alle drei Geschlechter, also = αὐτόν, αὐτήν, αὐτό, stets enclitisch, Hom. u. Her. oft (vgl. auch νίν); μὶν αὐτόν, ihn selbst, Il. 21, 245. 318 Od. 3, 327 u. sonst; in umgekehrter Folge, αὐτόν μιν, reflexiv, sich selbst, ἑαυτόν, Od. 4, 244; doch steht Il. 11, 117 αὐτήν μιν auch für μὶν αὐτήν. — Bei Her. 1, 11. 24. 45 u. öfter = ἑαυτόν. — Seltener wird es auch für den plur. gebraucht, also statt αὐτούς, αὐτάς, αὐτά, wie man Il. 12, 385. 19, 399 Od. 17, 268 erklären kann, obgleich es auch hier sing. zu sein scheint; sicherer bei sp. D., wie Ap. Rh. 2, 8. Vgl. Schol. Il. 1, 201, Apoll. Dysc. de pron. p. 368.

μίνδαξ, ακος, ἡ, ein persisches Räucherwerk, τὴν βασιλικὴν θυμιᾶτε μίνδακα, Amphis bei Ath. XV, 691 a.

μίνθα, oder μίνθη, ἡ, ein gewürziges Kraut, mentha, Münze; Plut. Symp. 8, 9; S. Emp. pyrrh. 3, 224; Cratin. bei Poll. 6, 68.

μίνθος, ἡ, = Vorigem, Theophr.

μίνθος, ὁ, Menschenkoth, Hesych.

μινθόω, mit Menschenkoth besudeln, Ar. Plut. 318 Ran. 1073. — Bei Archestrat. Ath. VII, 285 b, τὴν ἀφύην μίνθου πᾶσαν πλὴν τὴν ἐν Ἀθήναις, ist es = verachten, wie Koth achten; vgl. Damoxen. Ath. III, 102 (v. 15).

μινυ-ανθής, ές, kurze Zeit blühend, τριφυλλον, Nic. Ther. 522, v. l. μηνυανθής (?), u. a. Sp.

μινυθίω, kleiner werden, abnehmen, Hippocr.; für die aktivische Bdtg scheint μινυθίζω, welches sich gew. als v. l. findet, vorzuziehen.

μινύθημα, τό, das Verringerte, Hippocr.

μινύθησις, ἡ, die Verringerung, Abnahme, Hippocr., v. l. μινύθεσις.

μινυθίζω, klein machen, vermindern, Hippocr.

μινυθικός, vermindernd, Sp.

μινύθω, 1) kleiner machen, vermindern, schwächen; Il. 15, 492, μένος, ἀρετήν, 20, 242, μινύθεσκον ἑόντες, Od. 14, 17; Hes. O. 6. — 2) intransf., kleiner werden, hinschwinden, abnehmen; ἔργα ἀνθρώπων, Il. 16, 392, οἶκος, 17, 738, wie Hes. O. 242; δινός, Od. 12, 46; ἦτορ, 4, 374; ἃ (φρὴν) κλαιομένας μου μινύθει, Aesch. Spt. 903, δάξαι τακόμεναι μινύθουσιν ἄτομοι, Eum. 352; οὐδ' ἄϋπνοι κρῆναι μινύθουσι, Soph. O. C. 692; sp. D., wie Ap. Rh. 1, 286; ὀδυρόμεναι μίνυθον, Qu. Sm. 3, 406.

μινυθ-άδης, ες, gering, schwach, Hippocr.; v. l. μεινυθώδης.

μίνυνθα (μινύς), ein wenig, oft bei Hom.; μίνυνθα δὲ χάζετο δουρός, Il. 11, 539; bes. von der Zeit, ἤσπαιρον δὲ πόδεσσι μίνυνθά περ, οὐτι μάλα δήν, Od. 22, 473, öfter; καθραθέτην οὐ πολλὸν ἐπὶ χρόνον, ἀλλὰ μίνυνθα, 15, 493. Man nimmt ein altes subst. μίνυνς an, zu dem es der acc. sein soll.

μινυθάδιος, kurz dauernd, kurze Zeit lebend; ἄνθρωποι δὲ μινυθάδιοι τελέθουσιν, Od. 19, 328; μινυθάδιος γὰρ ἐμελλεν ἔσεσθαι, Il. 15, 612, vgl. 21, 84; auch μινυθάδιος δὲ οἱ αἰὼν ἔπλετο, 4, 478; μινυθαδιώτερον ἄλγος, 22, 54; sp. D., wie Ap. Rh. 2, 856.

μινυθ-ώδης, ες, v. l. für μινυθάδης.

μίνυον, τό, ertl. Hesych. τὸ βλίτον u. τὸ κιννάβαρι, minium.

μινύος, = μινύς, Eust.

μινύρισμα, τό, = μινύρισμα, Philoxen. com. Ath. IV, 147 c, scheint verderbt.

μινυρίζω, mit leiser Stimme klagen, winseln, wimmern; Il. 5, 889 Od. 4, 719; μινυρίζοντες μέλη, Ar. Vesp. 219; Av. 1414; auch in Prosa, Plat. Rep. III, 411 a; Plut. Num. 4 u. a. Sp. geradezu für singen, mit dem Nebenbegriff des Schwachen, Schlechten. Bei Arist. H. A. 9, 32 neben βοᾶν von einem Adler.

μινύρισμα, τό, Gewimmer, Gegirr, leiser Gesang; Theocr. ep. 4, 11; ἐμμελές, S. Emp. adv. mus. 32.

μινυρισμός, ὁ, das Wimmern, Girren, Schol. Ar. Th. 106.

μινυρίστρια, ἡ, die Wimmernde, ἀηδών, Epigr. in Zeitschrift für A.-W. 1844 p. 1008.

μινύρομαι, = μινυρίζω; Aesch. Ag. 16; vgl. κινύρομαι; ἐνθ' ἃ λιγεῖα μινύρεται ἀηδών, Soph. O. C. 677; μέλος, Ar. Eccl. 880.

μινυρός (vgl. κινυρός), wimmernd, winselnd, übh. von jedem leisen, schwachen Tone; μινυρὰ θρεομένας, Aesch. Ag. 1137; ὀρτάλιχοι μινυροί, Theocr. 13, 12; den Lampros nennt Phryn. bei Ath. II, 44 d μινυρὸς ὑπερσοφιστής, neben andern Bezeichnungen eines schlechten Dichters.

(μινύς, ύ, klein, wenig, vgl. minor, ist nur von den Gramm. angenommen, als Stammwort zu μινύθω, μίνυνθα, μινυρός; Eust. 273, 2 hat auch μινυός).

μινυ-ώριος, kurze Zeit lebend, kurz dauernd; τέκνα, Ep. (IX, 362); αἷμα, Nonn. D. 10, 209.

μινύ-ωπος, dasselbe, Philet. 2 (VII, 481).

μίξ, = μίγα, Nic. Ther. 615 u. a. sp. D.

μιξ-αιθρία, ἡ, gemischte Heitre, heiteres Wetter mit trübem gemischt, Hippocr., v. l. μιξαίθρια, τά.

μιξ-αίθριον, τό, = Vorigem, Theophr.

μιξ-άνθρωπος, ὁ, mit Menschengestalt gemischt, Halbmensch, Themist. or. 23 p. 284 a.

μιξ-αρχ-ηγέτης, ὁ, dor. μιξαρχαγέτας, hieß nach Plut. qu. graec. 23 Kastor in Argos, weil er daselbst begraben sein sollte und als ein Halbheros verehrt wurde, der mit seinem Bruder Pollux das Loos der Sterblichkeit zu gleichen Hälften theilte. Vgl. ἀρχηγέτης.

μιξ-έλλην, ηνος, ὁ, Mischgrieche, Halbgrieche; Pol. 1, 67, 7, Plut. Crass. 31, im plur.; den sing. hat Heliod. 9, 24.

μιξ-ιαμβος, mit Jamben, mit Spott gemischt, Hesych.

μιξίας, ὁ, der Mischer, Hesych. ertl. ὁ μιγνύων.

μίξις, ἡ (so richtiger als μῖξις), Mischung, Vermischung, bes. fleischliche, Beischlaf; μῖξις τουτέων ἐμφανὴς ἐστι, Her. 3, 101, ἐπίκοινον τῶν γυναικέων τὴν μῖξιν ποιεῦνται, 4, 172; λύπης τε καὶ ἡδονῆς, Plat. Phil. 47 d, öfter; ἐν τῇ τῶν παίδων μίξει, eheliche Verbindung zur Kinderzeugung, Legg. VI, 773 d; auch μηδεμίαν εἶναι μῖξιν μηδενὶ πρὸς μηδέν, Soph. 260 b; ἡ πρός τινα μ., Plut. Gryll. 7.

μιξο-βάρβαρος, halb barbarisch, halb griechisch;

Digitized by Google

Eur. Phoen. 140; Plat. Menex. 245 d; Xen. Hell. 2, 1, 15.

μιξο-βάκχης, mit Geschrei gemischt, διθύραμβος, Aesch. frg. 381 bei Plut. de εἰ apud Delph. 9.

μιξ-οδία, ἡ, Mischweg, Kreuzweg, Hesych.; Ap. Rh. 4, 921 nennt ἀλὸς μιξοδίας die gefährlichen Wege zwischen der Scylla u. Charybdis.

μιξ-οδος, ἡ, = Vorigem, Hesych.

μιξο-θάλασσος, mit dem Meere Verkehr habend, wie Schiffer, Fischer, Or. bei Xen. Ephes. 1, 6.

μιξό-θηλυς, υ, mit Weiblichem gemischt, Philostr.

μιξό-θηρ, ηρος, halb Thier, halb Mensch, thiergemischt; φῶτες, Eur. Ion 1161; ἄνθρωπος, Ep. ad. 296 (Plan. 126).

μιξό-θηρος, = Vorigem, Themist. 23 p. 284 a.

μιξό-θριξ, τριχος, mit gemischtem Haare, halb kahl, halb behaart, Eust. Il. 13, 361.

μιξό-θροος, mit Geschrei vermischt, λαῖδος ἀλλυμένας μιξοθρόου, Aesch. Spt. 313.

μιξ-ουρία, ἡ, Beischlaf, Hesych.

μιξό-λευκος, mit Weiß gemischt, Luc. bis accus. 8.

μιξο-λύδιος, halb lydisch, eine Tonart; Strab. XII, 572; Music.

μιξο-λυδιστί, in halb lydischer Tonart; Plat. Rep. III, 398 e; Arist. pol. 8, 5; Music.

μιξό-μβροτος, mit der menschlichen Gestalt gemischt, halb Mensch, βοτὸν ἐχορῶντες δυσχερὲς μιξόμβροτον, Aesch. Suppl. 563.

μιξο-νόμος, vermischt unter einander weidend, z. B. Bökk u. Schaafe, Simonds 100 (App. 81) bei Ath. X, 456 c.

μιξο-πάρθενος, halb Jungfrau, mit Jungfrauengehalt gemischt; von der Sphinx, Eur. Phoen. 1030; Her. 4, 9.

μιξο-πόλιος, mit Grau gemischt, halbgrau, Sp. u. VLL., wo μιξόπολις steht, wie E. M. u. Philemon.

μιξο-πολίτης, ὁ, ein Halbbürger (?), Ofann zu Philem. lex. 15.

μιξό-πους, mit Eiter gemischt, Hippocr.

μιξο-φρύγιος, gemischt-, halb phrygisch, Strab. XII, 572.

μιξ-όφρυς, υος, mit gemischten, in einander laufenden Augenbrauen, ein Rätzel, Cratin. bei Poll. 2, 49.

μιξο-φυής, ές, von gemischter Natur, Schol. Eur. Phoen. 813.

μιξό-χλωρος, mit Graugelb gemischt, Hippocr.

μίρσα, ετλ. Hesych. τὰ λάχανα.

μίρτουλον, ετκl. Hesych. μίασμα, μῦσος.

μῖσ-αγαθία, ἡ, Haß gegen das Gute, Ggsţ von μισαπονηρία, Plut. Phoc. 27.

μῖσ-άγαθος, das Gute, die Guten haſſend, Schol. Pind. P. 4, 507 u. a. Sp.

μῖσ-αδελφία, ἡ, Bruderhaß, Plut. de am. frat. 7.

μῖσ-άδελφος, den Bruder haſſend, Plut.; τὸ μισ., = Vorigem, de frat. am. 8.

μῖσ-αθήναιος, die Athener haſſend, Lycurg. 39; im superl. μισαθηναιότατος, Dem. 23, 202.

μῖσ-αλάζων, ονος, Prahlen, Prahlerei haſſend, Luc. Pisc. 20, μισαλαζών iſt falſche Betonung.

μῖσ-αλέξανδρος, den Alexander haſſend, Plut. de Al. fort. 2, 13.

μῖσ-αλήθης, ες, die Wahrheit haſſend, Tzetz.

μῖσ-αλληλία, ἡ, gegenſeitiger Haß, Sp.

μῖσ-άλληλος, einander gegenſeitig haſſend, καὶ ἀσυμπλάκτου βίου, D. Hal. 5, 66.

μῖσ-άμπελος, den Weinſtock haſſend, πρήνη, Ep. ad. 198 (App. 100).

μῖσ-ανδρία, ἡ, Männerhaß, Schol. Eur. Andr. 228.

μῖσ-άνδρος, Männer haſſend, Poll. 3, 48.

μῖσ-ανθρωπία, ein μισάνθρωπος ſein, die Menſchen haſſen, D. L. 1, 107. 9, 3.

μῖσ-ανθρωπία, ἡ, Menſchenhaß, Scheu vor Menſchen; Plat. Phaed. 89 d; καὶ ἀδικία, Dem. 18, 112; Ggsţ von σωφροσύνη, 45, 68.

μῖσ-άνθρωπος, den Menſchen haſſend, Menſchenfeind; Plat. Phaed. 89 d; Luc. Tim. 1, 35 u. a. Sp.

μῖσ-από-δημος, Reiſen haſſend, Poll. 6, 172.

μῖσ-αργυρία, ἡ, Geldhaß, -verachtung, D. Sic. 15, 88.

μῖσ-άρετος, die Tugend haſſend, Maccab.

μῖσ-άρχης, ὁ, der verhaßte Fürſt, Maccab.

μίσγα, = μίγα, Apollon. de adv. 562, 5, γρ.

μισγ-άγκεια, ἡ, eine Bergſchlucht, wo die Bergſtröme von allen Seiten zuſammenlaufen u. ſich vermiſchen, Il. 4, 453, dem folgdn χαράδρα entſprechend.

μισγ-άγειον, τό, = Vorigem, Hesych., f. L., wie es ſcheint.

μισγοδία, ἡ, = μιξοδία, Hesych.

μισγόλας θόρυβος, ὁ, Lärm von allerlei unter einander gemiſchtem Volke, Hesych. S. nom. propr.

μισγό-νομος, γῆ, Land mit gemiſchter Weide, Gemeinweide, Hesych.

μίσγω, = μίγνυμι, misceo, miſchen, ſowohl vom Miſchen des Weins mit Waſſer, κρητῆρι δὲ οἶνον ἔμισγον Il. 3, 270, οἶνον ἔμισγον ἐν κρητῆρσι καὶ ὕδωρ Od. 1, 110, als in den anderen unter μίγνυμι erwähnten Verbdgn; Hom. hat im praes. nur μίσγω; ἄνδρας μισγέμεναι κακότητι καὶ ἄλγεσι, Männer mit Unglück u. Schmerzen zuſammenbringen, d. i. ſie in Unglück verſetzen, Od. 20, 203. — Med. ſich miſchen, unter andere Menſchen, mit ihnen zuſammenkommen, verkehren, umgehen; οὐδ' ἐς Ἀχαιοὺς μισγέσκετο, Il. 18, 216; gew. c. dat., ἀνδράσι, Od. 6, 288, ἀθανάτοισιν, Il. 24, 91; ὑπὲρ ποταμοῖο, über dem Strom zuſammenkommen, 23, 73; πτωχὸν ἴσω μίσγεσθαι ἐόντα, hereinkommen laſſen, Od. 18, 49; im feindlichen Sinne, handgemein werden, abſolut, τῶν μισγομένων γένετο ἰαχή, Il. 4, 256; beſ. von leiblicher Vermiſchung im Beiſchlaf, ehelicher Gemeinſchaft; vom Manne, ἀνὴρ, ὃς ἐμίσγετο λάθρῃ, der heimlichen Umgang mit ihr hatte, Od. 15, 430; ἵνα μίσγεαι ἐν φιλότητι γυναικί, Il. 2, 232; von Frauen, ἥγ' Εὐρυάχῃ μισγέσκετο, Od. 18, 325, öfter; von Mann u. Frau, ἐμισγέσθην φιλότητι, Il. 14, 295. Auch Pind., Δὶ μισγομέναν ἢ Διὸς παρ' ἀδελφεοῖσιν, I. 7, 35. Einzeln bei den folgdn Dichtern, μίσγει δ' ὑάσιν τοῖς Ἀχελῴου, Soph. frg. 265. — Auch bei Her. die gew. Form, μίσγεσθαι γυναιξί, 2, 64, γυναικὶ τράγος ἐμίσγετο, 2, 46, u. von der Frau, ἐμίσγετο ναυκλήρῳ, 1, 5; auch Plat., ἐν ᾧ τὴν τοῦ παντὸς ψυχὴν κεραννὺς ἔμισγε, Tim. 41 d.

μισέα, ἡ, = μίσυ.

μῖσ-Ἕλλην, ηνος, ὁ, Griechenhaſſer, Griechenfeind; Xen. Ag. 2, 31; Plut. Alcib. 24.

μῖσ-έργος, Arbeit haſſend, Poll. 6, 172.

μῖσ-έρως, Liebe haſſend, Poll. 6, 189.

Digitized by Google

μῖσ-εταιρία, ἡ, das Wesen eines *μισέταιρος*, Haß der Genossen, Poll. 3, 64.

μῖσ-έταιρος, die Gefährten, Freunde haſſend, Poll. 6, 172.

μῑσέω, haſſen, verabſcheuen; *μίσησεν δ' ἄρα μιν δηΐων κυσὶ κύρμα γενέσθαι*, Zeus verabſcheuete es, wollte es nicht, daß Patroklus den Hunden der Feinde zum Raube werden ſollte, Il. 17, 272; *ὑβρίζοντα μισεῖν*, Pind. P. 4, 284; Tragg., *τοὺς προδότας* Aesch. Prom. 1070, *μισῶ γυναῖκας ἀνοσίους* Eur. Or. 517, *μισεῖ ὁ θεὸς τὴν βίαν* Hel. 909, öfter; *μισήσομαι* als fut. pass. Ion 597 Troad. 659; Ar. u. in Proſa überall; Ggſtz von *ἐράω*, Plat. Legg. VII, 792 a; von *φιλέω*, Euthyphr. 8 a; *μισῶν τε καὶ λοιδορῶν τοὺς λόγους*, Phaed. 90 d; *λίαν μεμισηκότων τὴν τῆς ἡδονῆς δύναμιν*, Phil. 44 c; *μισηθέντες ἔσχατον μῖσος*, Plut. Crass. 6.

μῑσ-ηδονία, ἡ, Haß gegen das Vergnügen, Theag. bei Stob. fl. 1, 67.

μίσηθρον, τό, Mittel, Haß gegen Jemand zu erwecken, Luc. D. Mer. 4.

μῑσ-ήλιος, ſonnenſcheu.

μίσημα, τό, das Gehaßte, der Gegenſtand des Haſſes; Soph. El. 281 nennt Klytämneſtra die Electra ſo; *μισήματ' ἀνδρῶν καὶ θεῶν Ὀλυμπίων*, Aesch. Eum. 73; Spt. 168; *πᾶσιν μίσημα*, Eur. Hipp. 407.

μῖση-έρως, f. l. für *μισέρως*.

μῑσητή, ἡ, geile Dirne, Hure; Cratin. fr. inc. 78; VLL., die in dieſer Bdtg *μισήτη* ſchreiben wollen, vgl. Eust. 1651, auch zur Erkl. *μισγήτη* gebildet haben.

μῑσητής, ὁ, der Haſſer.

μῑσητία, ἡ, Geilheit, Unzucht oder unerſättliche Gier; Ar. Av. 1620, Schol. *ἡ εἰς τὰ ἀφροδίσια ἀκρασία*, od. allgemein *ἀπληστία*, Plut. 989, Schol. *τὸ εἰς τὰς συνουσίας εὐεπίφορον*, vgl. Suid.

μῑσητίζω, = *μῑσέω*, Hesych.

μῑσητικός, zum Haſſen geneigt, Sp.

μῑσητός, 1) gehaßt, haſſenswerth; Aesch. Ag. 1201 Plat. Phil. 49 e u. A. — 2) unzüchtig, geil, Poll. 6, 189; übh. gierig, Hesych. Vgl. *μισητή*.

μίσητρον, τό, = *μίσηθρον*, Paul. Sil. 74, 68.

μισθ-απο-δοσία, ἡ, das Abtragen des ſchuldigen Lohnes, Soldgeben, Sold, N. T. Vgl. *μισθοδοσία*.

μισθ-απο-δοτέω, den ſchuldigen Lohn abtragen, K. S.

μισθ-απο-δότης, ὁ, der den ſchuldigen Lohn Abtragende, N. T.

μισθάριον, τό, dim. von *μισθός*; Ar. Vesp. 300; Lucill. 4 (XI, 154).

μισθαρνευτικός, = *μισθαρνητικός*, Plat. Soph. 222 d.

μισθαρνέω, = *μισθαρνέω*, Hippocr., vgl. Lob. Phryn. 568.

μισθαρνέω, um Lohn dienen, arbeiten, *ὅσοι δὲ μισθαρνοῦντες ἦνυσαν τάδε*, Soph. Ant. 302; Plat. Rep. I, 346 b VI, 493 a; Din. 1, 15; Aesch. 3, 220; Sp.

μισθ-άρνης, ὁ, der Lohn Empfangende, *ἄρνυμαι*, Lohnarbeiter, Taglöhner, VLL.

μισθ-αρνητικός, ἡ, ὁν, um Lohn dienend, *ἡ μὲν ἰατρικὴ ὑγίειαν ποιεῖ, ἡ δὲ μισθαρνητικὴ μισθόν*, Plat. Rep. I, 346 d u. A.

μισθ-αρνία, ἡ, das Lohnempfangen, Arbeiten um Lohn, Dem. 18, 50. 284 u. A., wie Luc. Fugit. 17; vgl. Arist. pol. 1, 7.

μισθ-αρνικός, ἡ, όν, den Lohnarbeiter betreffend, Sp., *αἱ μισθαρνικαὶ ἐργασίαι*, Arbeiten um Lohn, Arist. pol. 8, 1.

μισθ-άρνισσα, ἡ, fem. zu *μισθάρνης*, Hdn. epim. 57.

μισθ-αρνος, = *μισθάρνης*, VLL.

μισθ-αρχίδης, ὁ, wer nach ſolchen Aemtern ſtrebt, für die man beſoldet wird, Ar. Ach. 572, wie *σπουδαρχίδης* gebildet.

μίσθιος, beſoldet, gemiethet, Lohnarbeiter, Plut. Lyc. 16; auch *μίσθια πηνίσματα κρούειν*, d. i. ſie webt für Geld, Ep. ad. 82 (VI, 283).

μισθο-δοσία, ἡ, das Lohngeben, Beſolden; Thuc. 8, 83; Xen. An. 2, 5, 22; Pol. 1, 69, 3.

μισθο-δοτέω, Lohn geben, beſolden; Xen. An. 7, 1, 18, Dem. u. Folgde; *τὴν δύναμιν*, das Heer beſolden, Pol. 5, 2, 11 u. öfter; auch pass., *μισθοδοτεῖσθαι τὰ προσοφειλόμενα τῶν ὀψωνίων*, den rückſtändigen Sold erhalten, 1, 66, 3.

μισθο-δότης, ὁ, der Lohngebende, Lohnherr; Plat. Rep. V, 463 b Xen. An. 1, 3, 9 u. Folgde; Pol. 2, 44, 3 u. öfter.

μισθο-δουλία, ἡ, Sclavendienſt um Lohn, Hesych.

μισθό-δωρος, = *μισθοδότης*, Eubulides bei Ath. X, 437 d.

μισθός, ὁ, Lohn, Sold; *μισθὸς ῥητός*, verabredeter Lohn, Il. 21, 445; *εἰρημένος*, Hes. O. 372; *μισθὸς ἄλλοις ἄλλος ἐφ' ἕργμασιν γλυκύς*, Pind. I. 1, 47; *ἀρέομαι Ἀθαναίων χάριν μισθόν*, P. 1, 77; *κἄμοῦ μισθὸν ἐνθήσειν κόσῳ ἐπεύχεται*, euphem. für Strafe, Aesch. Ag. 1234; *παρηγμένους μισθοῖσιν εἰργάσθαι τάδε*, Soph. Ant. 294; Trach. 557; *κακῆς γυναικὸς μισθὸν ἀποτῖσαι*, Eur. I. A. 1169; *ἄξιον μισθὸν φέρεσθαι*, Rhes. 162; *φέρειν*, Bacch. 257, Sold erhalten, wie Ar. Ach. 66. 137; *μισθὸν πορίζειν*, Eqq. 1014; *ἐθήτευον ἐπὶ μισθῷ*, ſie dienten um Lohn, Her. 8, 137; Thuc. 8, 29 u. öfter; *ἀξίως τοῦ μισθοῦ δν πράττομαι*, den ich fordere, Plat. Prot. 328 b; *ἀργύριον τελῶν ἐκείνῳ μισθὸν ὑπὲρ σαυτοῦ*, ibd. 311 b; *ἄρνυσθαι*, 349 a; *αἰτεῖν*, Rep. I, 345 e; *λαμβάνειν τινός*, VIII, 568 c, wie Xen. An. 5, 6, 31; beſ. von Soldaten, Söldnern; *μισθοῦ*, für Sold, *οἳ ἔτυχον τῷ Περδίκκᾳ μισθοῦ μέλλοντες ἥξειν*, Thuc. 4, 124; ſo *τοὺς μισθοῦ τι πράττοντας*, Dem. 18, 51, *τίς μισθοῦ λέγει*, 10, 75; vgl. Din. 1, 111; *μισθοῦ στρατεύεσθαι*, Pol. 3, 109, 6, der auch verbdt *τὸν μισθὸν ἐπιτιθέναι τινί*, 5, 15, 8. — Auch im allgemeinen Sinne, Belohnung, Beſtrafung, wie Plat. *τῷ δικαίῳ παρὰ θεῶν ἄθλά τε καὶ μισθοὶ καὶ δῶρα γίγνεται*, Rep. X, 614 a u. *ἄνευ μισθοῦ ζημιώδους*, Legg. I, 650 a, u. öfter bei Sp., wie Plut. u. Luc.

μισθο-πρᾶτός, ὁ, Lohnarbeiter, Hesych.

μισθο-φορά, ἡ, der Lohngetragene, erhaltene Lohn, Sold; Ar. Eqq. 804; Thuc. 8, 45. 50; *ὑποσχνοῦμαι ὑμῖν μισθοφορὰν παρέξειν*, Xen. An. 5, 6, 23 u. öfter; Arist. polit. 5, 4 u. Sp., wie Luc. pro merc. cond. 15; beſ. der Sold der Soldaten, nach Schol. Ar. a. a. O. Auch *ἐκπλεύσαντες ἐπὶ ταύτην τὴν μισθοφορὰν*, um dieſen Sold zu erhalten, Xen. An. 6, 2, 8.

μισθο-φορέω, ein *μισθοφόρος* ſein, Lohn, Sold

Digitized by Google

davontragen, erhalten; Ar. Ach. 577 u. öfter; τὰ δημόσια χρήματα, Eccl. 206; ὡς οὔτε μισθοφορητέον εἴη Ἕλλησ ἢ τοὺς στρατευομένους, Thuc. 8, 65; τινί, Xen. Cyr. 8, 8, 20; παρά τινι, 3, 2, 26, wie Pol. 1, 7, 2 u. a. Sp.; οἰκία μισθοφορήσα, das Miethe einbringt, Isae. 8, 35.

μισθο-φορία, ἡ, das Lohndavontragen, Dienst für Geld, D. Sic. 16, 61 u. Sp.; = μισθοφορά, Plat. Gorg. 515 e; ἀπόσας εἰσὶν ἀρχαὶ μισθοφορίας ἕνεκα, Xen. Ath. 1, 3, besoldete Aemter.

μισθο-φορικός, ἡ, όν, den Lohnarbeiter, Söldner betreffend; μισθοφορικαὶ δυνάμεις, Söldnertruppen, Pol. 1, 67, 4; τὸ μισθοφορικόν, das Söldnerheer, Plat. Artax. 4; Luc. Dem. encom. 34.

μισθο-φόρος, Lohn davontragend, erhaltend; τριήρεις, Ar. Equ. 553; Thuc. 1, 35. 5, 109; öfter bei den Folgen; bes. von Soldaten, Söldnern, πελτασταὶ ἀντὶ μισθοφόροι, Plat. Theaet. 165 d; Xen., Dem. u. Sp.

μισθόω, um Lohn verdingen, vermiethen; μισθωσόν μοι τὴν τίτθην, Ar. Lys. 958; Ἀμφικτυόνων μισθωσάντων τὸν νηὸν τριακοσίων ταλάντων ἐργάσασθαι, sie verdangen den Tempelbau um 300 Talente, Her. 2, 180; pass., μεμισθωμένος οὐκ ὀλίγου, 9, 37; οἱ περὶ τοὺς τελευτήσαντας μισθούμενοι, Plat. Legg. VII, 800 e. — Med. um Lohn dingen, miethen, pachten; τί ὄφελος μισθωτοὺς ἂν ἔτι μισθοῖτό τις; Ar. Av. 1152; μισθώσασθαι πλοῖον, Her. 1, 24. 9, 34; μισθωσάμενοι ἐκ Πελοποννήσου ἱππαγωγόν, Thuc. 4, 52; μισθωσώμεθα κήρυκα, Plat. Rep. IX, 580 b; πολλοῦ μισθούμενος ἀλλοτρίαν φωνὴν τὴν τῶν αὐλῶν, Prot. 347 d; μισθοῦται τὸν κατάρατον τουτονί, Dem. 18, 33; auch μισθοῦται τὴν ἐργασίαν ταύτην τῆς τραπέζης, 36, 6; Sp., οἰκίαν, Pol. 13, 6, 8; οἱ μεμισθωμένοι, die Pächter, Inscr. 93.

μίσθωμα, τό, das Verdungene, der ausbedungene Lohn, um den man Etwas auszuführen übernommen hat; Her. 2, 180; Dem. 19, 125; Miethszins, Pacht, Isocr. 7, 30 u. Sp., wie Luc. Tim. 22; μίσθωμα λαμβάνειν, Ath. XII, 526 b; μίσθωμα πράττεσθαι πόσον τῆς νυκτός, com. bei Ath. XIII, 581 a, u. so öfter von den Hetären.

μισθωμάτιον, τό, dim. zu μίσθωμα, Alciphr. 1, 36.

μισθωτιμαῖος, für Lohn gedungen, gemiethet.

μισθώτιμος, zu vermiethen, zu verpachten; μισθώσιμα μισθοῦσθαι, Dem. 24, 40 in einem Gesetze; κατάλογον μισθωσίμην εὑρεῖν, Macho bei Ath. VIII, 337 c.

μίσθωσις, ἡ, das Vermiethen, Verpachten, Dingen; Plat. Soph. 219 d; πελτασιῶν, Lys. 19, 43; μίσθωσιν λαβεῖν, im Sgfs von οὐσίαν ἔχειν, eine Nutzung übernehmen, Is. 5, 36; δίκη μισθώσεως οἴκου, Klage gegen den Vormund, der seines Mündels Haus nicht gut vermiethet hat, Isocr. u. Sp.; Pacht, μίσθωσιν ἀποδοῦναι, Inscr. 93.

μισθωτεύω, ein μισθωτής sein, für Lohn dienen, Sp.

μισθωτής, ὁ, Pächter, Is. 6, 36; — der für Lohn dient, Lohnarbeiter, Sp.

μισθωτικός, zum Vermiethen, zum Lohndienst gehörig, ἡ μισθωτικὴ τέχνη, Lohndienst, Plat. Rep. I, 346 a b. — Adv., Sp.

μισθωτός, gemiethet, um Lohn gedungen, Söldling; καὶ θῆτες, Plat. Polit. 290 a; ἐπίκουροι, Rep. IV, 419 u. öfter; comic. bei Ath. oft u. Sp.

μισοπάτρια, ἡ, fem. zu μισοπάτρης, ὁ, Phryn. com. bei Poll. 7, 131.

μῖσο-ιππος, Pferde hassend, Sgfs von φίλιππος, Poll. 1, 198.

μίσχος, ὁ, = μίσχος, Stiel, Poll. 6, 94.

μῖσο-βάρβαρος, Barbaren, Ausländer hassend, τὸ μισ., der Haß gegen die Barbaren, Plat. Menex. 245 b u. Sp., wie Luc. enc. Dem. 6.

μῖσο-βασιλεύς, ὁ, Königshasser, Königsfeind, Plut. Sept. Sap. conv. 2.

μῖσο-γαμος, die Ehe hassend, eheſcheu (?).

μῖσο-γέλως, ωτος, das Lachen hassend, Alex. Aetol. bei Gell. N. A. 15, 20.

μῖσο-γύης, ὁ, der Gaukelei haßt, Luc. Pisc. 20.

μῖσο-γύναιος, Weiber hassend, Alc. 1, 34.

μῖσο-γύνεια, ἡ, Weiberhaß, Cic. Tusc. 4, 11, 25, v. l.

μῖσο-γυνέω, ein μισογύνης sein, die Weiber hassen, Schol. Ar. Th. 35.

μῖσο-γύνης, ὁ, der die Weiber haßt, Weiberfeind; Strab. 7, 3, 4, Ath. XIII, 557 e u. A.

μῖσό-γυνος, dasselbe, Theogn. can. p. 88, 23.

μῖσο-γυνία, ἡ, Weiberhaß, Antip. bei Stob. fl. 67, 25.

μῖσο-δανειστής, die Wucherer hassend, E. M. 485, 28.

μῖσο-δημία, ἡ, Haß gegen das Volk, gegen die Demokratie, Andoc. 4, 8 Lys. 26, 21 u. Sp.

μῖσό-δημος, das Volk hassend; Ar. Vesp. 473; Plat. Rep. VIII, 566 c; πάντων μισοδημότατος, Xen. Hell. 2, 3, 47; Andoc. 4, 16; Din. 3, 22; auch = die Volkspartei, die Demokratie hassend.

μῖσο-δημότης, ὁ, Feind der Plebs, D. Hal. 7, 42.

μῖσο-διδασκαλία, ἡ, Haß gegen die Lehre, Sp.

μῖσο-δικαστής, ὁ, Feind des Richtens, Schol. Ar. Av. 111, l. d.

μῖσό-δικος, Rechtshändel, Processe hassend, Schol. Ar. Av. 109, im Sgfs von φιλόδικος.

μῖσό-δοξος, Ruhm hassend, K. S.

μῖσό-θεος, Gott, die Götter hassend, Aesch. Ag. 1061 u. in späterer Prosa, Luc. Tim. 35.

μῖσό-θηρος, die Jagd hassend, τὸ μισ., von Hunden, Xen. Cyn. 3, 9.

μῖσό-θριξ, Haare hassend, Clem. Al.

μῖσο-ἴδιος, die Seinigen hassend, Procl.

μῖσ-οινία, ἡ, Weinhaß, Stob. ecl. eth. p. 182.

μίσ-οινος, den Wein hassend, Hippocr.

μῖσο-καίσαρ, αρος, ὁ, Feind des Cäsar, Plut. Brut. 8.

μῖσο-κακέω, das Böse, die Bösen hassen, Sp.

μῖσό-καλος, das Schöne, Edle hassend, Philo.

μῖσο-κύκλωψ, ωπος, ὁ, Kyklopenhasser, Eust. 1643, 23.

μῖσο-κύριος, ὁ, der Feind des Herrn, K. S.

μῖσο-λάκων, ωνος, die Lakonier hassend, Ar. Vesp. 1165.

μῖσο-λάμαχος, den Lamachus hassend, Ar. Pax 304, ἡμέρα.

μῖσό-λεκτρος, das Bett, die Ehe hassend, eheſcheu, Heliod. 3, 9.

μῖσο-λογέω, die Wissenschaften hassen, neben ἀνοητεύω, Poll. 4, 15.

μῖσο-λογία, ἡ, Haß gegen die Wissenschaften u. wissenschaftliche Unterhaltungen; Plat. Phaed. 89 d; Plut. u. a. Sp.

Digitized by Google

μῑσό-λογος, 1) Reden haſſend, Feind der Reden, Plat. Lach. 188 d. — 2) im Ggſz von φιλόλογος, Feind der Wiſſenſchaften, καὶ ἄμουσος Plat. Rep. III, 44 d, Sp. — Adv., Poll. 4, 14.

μῑσό-νοθος, den Baſtard haſſend, Ἥρη, in Beziehung auf Heraklēs, Archi. 27 (Plan. 94).

μῑσό-νυμφος, die Bräute, das Heirathen haſſend, Lycophr. 355.

μῑσο-ξενία, ἡ, Haß gegen Fremde, LXX.

μῑσό-ξενος, Fremde haſſend, unfreundlich gegen Gaſtfreunde, Sp., Poll. 8, 172.

μῑσό-παις, παιδός, Knaben, Kinder haſſend, Luc. abdic. 18.

μῑσο-πάρθενος, Jungfrauen haſſend, Plut. de fluv. 23, 2.

μῑσο-πάτωρ, ορος, den Vater haſſend, D. Hal. 4, 28.

μῑσο-πέρσης, ὁ, der Perſerfeind, Xen. Ages. 7, 7.

μῑσο-πόλεμος, den Krieg haſſend, Schol. Ar. Pax 661.

μῑσό-πολις, ιος, die Stadt, den Staat haſſend, ἀνήρ, Ar. Vesp. 411.

μῑσο-πολίτης, ὁ, die Bürger haſſend, Procl.

μῑσο-πονία, Arbeit haſſen, ſcheuen, Plat. Rep. VII, 535 d.

μῑσο-πονηρέω, das Schlechte, die Schlechten haſſen; Lys. 30, 35; Pol. 9, 39, 6 u. Sp.

μῑσο-πονηρία, ἡ, Haß gegen böſe Menſchen, gegen das Böſe, Plut. cohib. ira 1 frat. amor. 8 u. a. Sp.

μῑσο-πόνηρος, das Schlechte haſſend; neben καλὸς κἀγαθός, Dem. 21, 218; Plut. superst. 10; τὸ μισ., = Vorigem, Pol. 32, 22, 6; Luc. Asin. 18. — Adv.; μισοπονήρως χρήσασθαι τοῖς αἰτίοις, d. i. ſeinen Haß gegen die Schlechten an den Schuldigen auslaſſen, Pol. 31, 8, 5; Plut.

μῑσο-πονία, ἡ, Arbeitsſcheu, Luc. de astrol. 2.

μῑσό-πονος, Anſtrengung haſſend, arbeitsſcheu, D. Cass. 72, 2.

μῑσο-πόρπαξ, den Schildgriff, d. i. übh. den Krieg haſſend, der Haſſeſchild, Ar. Pax 662, komiſch im superl., ἴθ' ὦ γυναικῶν μισοπορπακιστάτη.

μῑσο-πράγμων, ον, die Geſchäfte, das thätige Leben haſſend, Sp.

μῑσο-πρόβατος, die Schaafe od. überh. die vierfüßigen Thiere haſſend, Archyt. bei Stob. fl. 46, 61.

μῑσο-προ-ήγορος, = ἀπροσήγορος, Poll. 5, 138.

μῑσό-πτωχος, Bettler haſſend, θεά, Podagra, Lucian. ep. 27 (XI, 403).

μῑσο-πώγων, ωνος, den Bart haſſend, Iulian.

μῑσο-ρώμαιος, ὁ, der Römerfeind, Plut. Anton. 54.

μῑσο-ρωμαιότης, ητος, ἡ, Römerhaß, K. S.

ΜΙΣΟΣ, τό, Haß, Feindſchaft; δικάζεις φυγὴν ἐμοὶ καὶ μῖσος ἀστῶν, Aesch. Ag. 1387; τὸν σφῷν τὸ δεινὸν μῖσος ἐμβεβληκότα, Soph. O. C. 1394; τὸ Τρωΐας μῖσος ἀναφέρων πατρί, Eur. Or. 432. Auch der verhaßte Gegenſtand, der Abſcheu einflößt; Aesch. Ag. 1385; Soph. Phil. 979 Ant. 756; Eur. Med. 1323; Thuc. 1, 103. Μ. ἔχειν τινός, Jem. haſſen, 4, 128; μῖσος ἔχειν πρός τινος, gehaßt werden von Einem, Plat. Legg. III, 691 d; καὶ ἔχθραν, XI, 935 a; μίση καὶ μάχας ἐν ἀλλήλοις παρέχειν, Rep. I, 351 d; Folgde, ἐν μίσει εἶναι, Pol. 7, 3, 2; auch μῖσος ἔχειν παρά τινος, Luc. adv. ind. 16.

μῑσό-σοφος, Weisheit haſſend, Ggſz von φιλόσοφος, Plat. Rep. V, 456 a.

μῑσο-στρατιώτης, ὁ, Soldatenfeind, Poll. 1, 179.

μῑσο-σύλλας, ὁ, Feind des Sylla, Plut. Sertor. 4.

μῑσο-σώματος, den Leib haſſend, Procl.

μῑσο-τεκνία, ἡ, Kinderhaß, Plut. Dem. 22 u. a. Sp.

μῑσό-τεκνος, Kinder haſſend, Kinderfeind, Aesch. 3, 78.

μῑσο-τύραννος, Tyrannen haſſend, Tyrannenfeind; Her. 6, 121. 123; Aesch. 3, 92; Plut. Timol. 2.

μῑσό-τῡφος, Feind von Aufgeblaſenheit, Luc. Pisc. 20.

μῑσο-φαής, ές, lichthaſſend, lichtſcheu, Sp.

μῑσο-φίλιππος, den Philipp haſſend, Aesch. 2, 14.

μῑσο-φιλόλογος, die Literatur od. die Schriftſteller u. Gelehrten haſſend, Ath. XIII, 610 c.

μῑσό-φιλος, die Freunde haſſend, Sp.

μῑσο-φιλόσοφος, die Philoſophen haſſend, Sp.

μῑσό-φρονις, ιδος, die Sorgen haſſend, Synes.

μῑσό-χρηστος, die guten Bürger haſſend, Xen. Hell. 2, 3, 47, im superl., u. Sp.

μῑσο-χριστιανός, die Chriſten haſſend, Greg. Naz.

μῑσό-χριστος, Chriſtus, die Chriſten haſſend, K. S.

μῑσο-ψευδής, ές, Lügen haſſend, Lügenfeind, Luc. Pisc. 20.

μῑσο-ψηφιστής, ὁ, der die Rechner haßt, Suid. v. Φιλιστίων.

μιστύλλομαι, vielleicht richtiger μυστιλλόομαι (vgl. μιστύλλω), mit einem ausgehöhlten Stücke Brot Suppe eſſen; διὰ μιστύλης ἁρύεσθαι, od. nach Schol. Ar. Plut. 627 (ὡς πλεῖστα θησείους μεμυστιλημένοι — ἐπ' ὀλιγίστοις) τοῖς κοίλοις ἄρτοις ζωμοὺς καὶ ἁθρόας ἁρύεσθαι; komiſch ſagt Ar. Equ. 824 ἀμφοῖν χειροῖν μυστιλᾶται τῶν δημοσίων, mit beiden Händen aus der Staatskaſſe löffeln.

μιστύλη, ἡ, od. vielleicht richtiger μυστίλη (vgl. μιστύλλω u. μύστρον), ein ausgehöhltes und ſtatt des Löffels beim Eſſen von Suppe od. Brei gebrauchtes Stück Brot, Ar. Equ. 1164; vgl. Schol. u. VLL. Andere nehmen es für ein Stückchen Krume, mit dem man die Brühe austunkt, was mit der ſonſtigen Erkl. der Alten, z. B. Poll. 6, 87, ψωμὸς κοῖλος, nicht übereinſtimmt, obwohl Schol. Ar. Equ. 824 neben der eben erwähnten Erkl. noch ſagt: ἴδιος παρὰ τοῖς Ἀττικοῖς μύστιλλον ἐκάλουν τὸν ἄρτον τὸν ταῖς κυσὶ παραβαλλόμενον; Pherecrat. bei Ath. VI, 268 e ſagt ποταμοὶ μὲν ἁθάρης καὶ μέλανος ζωμοῦ πλέῳ διὰ τῶν στενωπῶν τονθολογοῦντες ἐρέουσιν αὐταῖσι μυστίλαισι; bei Sp. iſt μυστίλη = Löffel.

μιστύλλω, zerſtückeln, das Fleiſch in Stücke zerſchneiden, bei Hom. immer von dem Fleiſch, welches gebraten werden ſoll, μιστυλλόν τ' ἄρα τἆλλα καὶ ἀμφ' ὀβελοῖσιν ἔπειραν, Il. 1, 465 u. öfter; Clidem. bei Ath. XIV, 660 a u. sp. D. Auch hiervon wird die andere Schreibung μυστίλλω erwähnt (ſ. die Vorigen). Gewöhnlich führt man es auf ΜΙΩ, = μινύθω, zurück. Verwandt iſt wohl μίτυλος, μύτυλος, mutilus.

μίσυ, υος u. εος, τό, 1) Vitriolerz, gelber Atramentſtein; Diosc.; Plin. H. N. 34, 12; auch μισσία, ἡ. — 2) ein den Trüffeln ähnliches Erdgewächs in Kyrene; Theophr. bei Ath. II, 62 a; Plin. H. N. 19, 12.

μῑσ-υβρις, ιος, Uebermuth haſſend, Sp.

μίσχος, ὁ, auch μίσχος, 1) Blatt- u. Fruchtſtiel, pedículus, Hesych. u. Theophr., ᾧ συνήρτηται πρὸς

Digitized by Google

τὸ φυτὸν τὸ φύλλον καὶ ὁ καρπός. — Dah. Hesych. ὁ παρὰ φύλλῳ κύκνος. — 2) ein Werkzeug zum Graben in Theſſalien; Theophr.; Artemid. 2, 24, pm.

μίσχος, τό, Wollenflocke; μίσχη crkl. Hesych. πλήματα, ταινίαι.

μίσ-άθης, ες, verhaßt, haſſenswerth (?).

μιτάριον, τό, dim. von μίτος, Schol. Eur. Hec. 905.

μίτιλος, crkl. Arcad. p. 55 ὁ ἔσχατος, was im Hesych. bei μοτιλός ſteht. Bei Ath. III, 85 e μίτλος.

μιτό-εργος ἄτρακτος, die den Faden bearbeitende Spindel, Leon. Tar. 9 (VI, 289).

μιτοφ-βαφὲς ἀμφίβληστρον, τό, das aus Linnenfäden zuſammengenähte, geſtrickte Fiſchernetz, Zosim. ep. 3 (VI, 185).

μίτος, ὁ, der Faden; bei Hom. Il. 23, 762, πηνίον ἠλέκτρου παρὲκ μίτον, der Einſchlagfaden des Gewebes; βίβλοι καθαπερανεὶ κατὰ μίτον ἐυφασμέναι, gleichſam dem Faden nach gewebt, ununterbrochen zuſammenhangend, Pol. 2, 32, 2 u. a. Sp.; Cic. Att. 14, 16, ut mihi κατὰ μίτον scriberes, was Andere = κατὰ λιτόν, λεπτόν crkl. — Sprichwörtlich ἀπὸ λεπτοῦ μίτου τὸ ζῆν ἠρτῆσθαι, Suid. u. A. — Auch die Saiten der Cither, Synes.; Agath. 10 (V, 222); Poll. 4, 62.

μιτ-ουργία, ἡ, das Bearbeiten des Fadens, Sp.

μιτόω, Fäden aufſpannen, Nicarch. 10 (VI, 265), auch Saiten; übertr. φθόγγον μιτώσασθαι, ſeine Stimme wie eine Saite ertönen laſſen, Mel. 112 (VII, 195), von der ἀηδίς.

μίτρα, ἡ, ep. u. ion. μίτρη (verwandt mit μίτος); — 1) Leibbinde, Gürtel; — a) bei den Kriegern der Leibgürtel, der unter dem Panzer oberhalb der Hüften getragen wird, wie es Il. 4, 135 vom Pfeil heißt ὃς μὲν ἄρ ζωστῆρος ἐλήλατο δαιδαλέοιο καὶ διὰ θώρηκος — ἠρήρειστο, μίτρης δ' ἦν ἐφορεύκομα χρυσός, ἔρκος ἑκόντων — διὰ πρὸ δὲ εἵκυτο καὶ τῆς; er iſt von Erz; ζῶμά τε καὶ μίτρη, τὴν χαλκῆες ἔκαμον, 4, 187; vgl. noch ἐς κενεῶνα, ὅθι ζωννύσσετο μίτρην, 5, 857. — b) Jungfrauengürtel, = ζώνη; Ap. Rh. 1, 287; Callim. Del. 222; Theocr. 27, 54 [μίτραν mit kurzem α]; — Bruſtbinde der Frauen, Ap. Rh. 3, 867. 1013, wie Philod. 18 (V, 13). — Ueb. Binde, σφαλλὸς, Pind. I. 4, 69, Schol. crkl. ταινία; aber φέρων Δυδίαν μίτραν παναχηδὰ πεποικιλμένην iſt das Lied in lydiſcher Tonweiſe, Pind. N. 8, 15; Kranz, Ol. 9, 84. — Beſ. 2) Hauptbinde, wie ſie in Griechenland nur die Frauen tragen, wie ſie aber auch bei den weichlichen Aſiaten ſehr gewöhnlich war; μίτραν κόμας ἄπο ἐξόψων, Eur. Bacch. 1113; πλόκαμον ἀναδήτους μίτραισιν ἐξῄνθμιζέμην, Hec. 924; τὰς κεφαλὰς μίτραις ἀναδέοντας, Her. 1, 195; τῇ μίτρᾳ τοὺς βοστρύχους ἀνειλημμένους, Luc. D. D. 2, 2, vgl. 18, 1. — Auch Krone, Diadem, Call. Del. 166; Ath. XII, 536.

μιτρωθὲν, nach Art einer Binde, eines Schleiers, κρατόμενον μ. ὅλον δίμας, Nonn. D. 48, 340.

μιτρη-φόρος, = μιτροφόρος; Her. 7, 62; Diogen. Trag. bei Ath. XIV, 636 a; D. Sic. 4, 4.

μιτρίον, τό, dim. von μίτρα.

μιτρο-γάθης, ές, der Mitra ſich freuend, ſ. L. bei Aesch. Pers. 43 für Μητραγαθής.

μιτρό-δετος, mit der μίτρα gebunden, λίκνον, Phalaec. 3 (VI, 165).

μιτρο-φορέω, eine Mitra tragen, Ar. Th 163.

μιτρο-φόρος, eine Mitra tragend, v. l. für μιτροφόρος, bei Her. u. D. Sic.; Plut. Symp. 4, 6, 2. Bei Männern galt das Tragen einer Hauptbinde als Zeichen eines Weichlings, da die Griechen barhaupt zu gehen pflegten.

μιτρο-χίτων, ωνος, mit einem Gürtel um das Unterkleid, Ath. XII, 523 c, im Ggſz von ἄζωστος od. ἀμιτροχίτων.

μιτρόω, mit einer μίτρα verſehen, umgürten, Sp., wie Nonn., auch übertr., δένδρα νέῳ μιτρώσατο καρπῷ, D. 12, 154.

μιτρ-ώδης, ες, nur Soph. Ant. 1207, βρόχῳ μιτρώδει συνδόνος καθημμένην εἰδόμεν, in der aus dem Gürtel gemachten Schlinge; Brunck änderte nach einigen mss. μιτώδης.

μίττος, crkl. Hesych. τάξις, σειρά, τόνος.

μίτυλος (mutilus, ſ. μοτύλλω u. μύτιλος), verſtümmelt, geſtutzt, beſ. ohne Hörner, Theocr. 8, 86, Schol. ἄκερως.

μίτυς, υος, ἡ, eine Art Wachs, womit die Bienen die Fugen der Bienenſtöcke verkleben, Arist. H. A. 9, 40, v. l. μήτυς.

μιτ-ώδης, ες, aus Fäden gemacht, ſ. μιτρώδης.

μίτωμα, τό, das Geſponnene, der Faden, Eustath.

μιχθαλόεις, εσσα, εν, = ὁμιχλώδης, ἦρ, Coluth. 208, man vermuthet ἀμιχθαλόεις.

(μίχω, = ὁμιχέω, angenommen von den Gramm.) ΜΙΩ, als Wurzel zu μοτύλλω angenommen; — μίσασθαι, Plat. com. bei Phot., crkl. Poll. 7, 31 durch μοτώσασθαι.

μνᾶ, ἡ, μνᾶς, ion. μνέα (Fremdwort), Her. 2, 180, die Mine, als Gewicht und als Münze = 100 Drachmen (etwa 28 Sgr 2 Quentchen oder 22½ Thlr.), Plat. und die Redner oft; zehn Silberminen machen eine Goldmine, Pol. 22, 15, 8; 60 Minen machen ein Talent.

μνᾶαῖος, = μναῖος; Xen. re equ. 4, 4, vom Gewicht; Amips. bei Poll. 9, 96; D. Sic. 19, 45.

μνάδς, ἄδος, ἡ, nach Hesych. eine Ziege, die gemelkt wird, verderbt.

μνᾰδάριον, τό, dim. von μνᾶ, Diphil. in B. A. 108, 32.

μνᾶῖαῖος, = μναῖος, richtiger als μναιαῖος, vgl. Lob. Phryn. 551; Arist. coel. 4, 4; ὀβώλιον, Sold von einer Mine, Pol. 13, 2, 3.

μναῖος, od. μνάϊος, = Vorigem, Arist. H. A. 5, 15, Ath. III, 89 a.

μνᾶμο-σῦρα, crkl. Hesych. τὸ ἐποτηρεῖν ἢ μεμνῆσθαί τινος.

μνάομαι, 1) ſich erinnern, gedenken; οὐδ' ἕτερος μνώοντ' ὀλοοῖο φόβοιο, Il. 11, 71 u. öfter; vgl. die übrigen tempp. unter μεμνήσκομαι. — 2) freien, werben; abſolut, Od. 16, 77. 19, 529; c. acc., γυναῖκα, zum Weibe begehren, um ein Weib freien, oft in der Od.; auch buhlen, ein Weib zu verführen ſuchen, 1, 39 (in der Il. kommt das Wort nicht vor); μνάσασθε = ἐμνᾶτε, 20, 390; einzeln bei Sp., vgl. Luc. Soloec. 9. — 3) übh. Etwas begehren, wonach trachten, ſich um eine Würde bewerben, nach einer Herrſchaft trachten; μνώμενος ἀρχήν, Her. 1, 46, μνώμενος βασιληΐην, 1, 205; Sp., μνᾶσθαι ἀρχήν, Hdn. 2, 7, 11, σύνοιαν ἑαυτῷ παρὰ τῶν στρατιωτῶν μνώμενος, 7, 9, 24.

Digitized by Google

μνᾶσι-θωρέω, dor. = μνησιθωρέω, in einem Orakel, Dem. 21, 52, wie 43, 66.

μνασίον, τό, ein Getreidemaaß der Kyprier, zwei Medimnen enthaltend, Hesych.; s. μνάσις.

μνάσιον, τό, eine eßbare ägyptische Wasserpflanze, Theophr. H. Pl. 4, 9, die in der Landessprache μαλινάθιλλη hieß.

μνάσις, ἡ, im E. G. 396, 10, wahrscheinlich = μνασίον.

μναστήρ, ό, u. μνάστειρα, ἡ, dor. = μνηστήρ u. μνήστειρα. Bei Hesych. auch ein Monatsname.

μνέα, ἡ, ion. = μνᾶ, Her. 2, 180.

μνεία, ἡ, Erinnerung, Gedächtniß; βίου δὲ τοῦ παρόντος οὐ μνείαν ἔχεις; Soph. El. 384, = μέμνησαι; so auch Eur. Phoen. 467 Bacch. 46, wie in Prosa, Isocr. 5, 37 Plat. Menex. 244 a Dem. 59, 71 u. Sp.; μνείαν ποιεῖσθαι περί τινος, erwähnen, Andoc. 1, 100, wie Plat. Prot. 317 e, u. τινός, Phaedr. 254 a; κατά γε τὴν ἐμὴν μνείαν, so weit ich mich erinnere, Ael. V. H. 6, 1. — Nach Plut. Symp. 9, 14, 1 sollen auch die Musen μνεῖαι genannt worden sein.

μνῆμα, τό, das Denkmal, Andenken, wobei man sich Jemandes erinnert; δῶρόν τοι ἐγὼ — τοῦτο δίδωμι, μνῆμ' Ἑλένης χειρῶν, Od. 15, 126; μνῆμα ξείνοιο φίλοιο κέκευτ' ἐνὶ μεγάροισιν, 21, 40, vgl. Il. 23, 619; μνᾶμα κάλλιστον ἀθλων, Pind. Ol. 3, 16; auch Νικοκλέος μνᾶμα — καλαθῆσαι, I. 7, 63, sein Andenken preisen; τῆς σῆς πορείας μνῆμα τοῖς πᾶσιν βροτοῖς, Aesch. Prom. 843; Soph. Ai. 1189; ποδὸ θήσεις μνῆμα, Eur. Suppl. 937; ἀμφὶ μνῆμ' Ἀχιλλείου τάφου, Troad. 39, u. so öfter vom Grabdenkmal, wie auch in Prosa, Her. 7, 228, Plat. Menex. 242 c, περὶ τὰ μνήματά τε καὶ τοὺς τάφους κυλινδουμένη, Phaed. 81 c, öfter; Is. 6, 51. 64; Xen. Cyr. 7, 3, 11; Dem. öfter u. Sp. — Theogn. 112 μνῆμά τινος ἔχειν = μνείαν.

μνημάτιον, τό, dim., kleines Denkmal, Titel einer Komödie des Epigenes, Ath. XI, 472 e.

μνηματίτης λόγος, ὁ, Gedächtnißrede, Suid., Eust.

μνημεῖον, τό, ion. u. poet. μνημήϊον, = μνῆμα, Erinnerungszeichen, Andenken; ἔχεις λόγων φερτάτων μναμήϊα, Plad. P. 5, 49, der Worte Denkmal; Tragg., wie Aesch. Spt. 49; ὦ φιλτάτου μνημεῖον ἀνδρὸς ὀπλίτου, Soph. El. 1115, vgl. 921; μνημήϊα λιπέσθαι, Her. 2, 120. 135; ἐπίθες μνημεῖά μου, Eur. I. T. 702, vgl. 821; μνημεῖα κακῶν τε πάγαθῶν ἄδδια ξυγκατοικίσαντες, Thuc. 2, 41, der es 1, 138 auch für Grabdenkmal braucht, was als seine Eigenthümlichkeit in den VLL. bemerkt ist; so auch Xen. Hell. 2, 4, 17. 3, 2, 15; Matth. 8, 28; ἔχων αὐτοῦ μνημεῖον ἐν τῇ ψυχῇ, Plat. Theaet. 192 a; μνημεῖα ἀνετίθεσαν, Critia. 120 c; auch τάφων τε καὶ τῶν ἄλλων μνημείων μέγιστα γέρα λαγχάνοντα, Rep. III, 414 a, u. μνημεῖα δ' αὐτοῖς καὶ θυσίας τὴν πόλιν δημοσίᾳ ποιεῖν, Gedächtniß feiern, VII, 540 b. Auch Erinnerung in Beziehung auf die Zukunft, μνημεῖα καταλειφθῆναι τῶν μελλόντων ἔσεσθαι, Phaedr. 233 a. Er sagt auch τὰ παίδων μαθήματα θαυμαστὸν ἔχει τι μνημεῖον, bleibt wunderbar im Gedächtniß, Tim. 26 b.

μνήμη, ἡ, das Gedächtniß; Theogn. 798. 1114; μνήμην θ' ἁπάντων μουσομήτορ' ἐργάτιν, Aesch. Prom. 459; τάφου μνήμην τίθεσθαι, Eur. Phoen. 1579; εἰδεῖν ἐν τάχει μνήμης ὕπο, aus der Erinnerung, Soph. O. R. 1131; μνήμην ἔχειν τινός, gedenken, ib. 1246 El. 238 u. öfter, wie Eur. I. A. 1103 Hel. 1599; Her. 1, 14. 4, 81 u. öfter; c. inf., Thuc. 2, 87 u. oft bei Plat. u. sonst in Prosa; auch μνήμην ποιεῖσθαί τινος, Her. 1, 15. 5, 74, einer Sache Erwähnung thun, wie Thuc. 2, 54; auch περί τινος, Pol. 2, 7, 12, ὑπέρ τινος, 2, 71, 1 u. D. Sic. 15, 52; μνήμην ἐπασκέειν, Her. 2, 77, d. i. befondere das Studium der Geſchichte; ἐν μνεμῇ παραχείμενα, im Gedächtniß bewahrt, Plat. Phil. 19 d; ἐν μνήμῃ φυλάσσειν, Legg. VI, 783 c; παραδιδόναι τὰς αἰσθήσεις ταῖς μνήμαις, Legg. XII, 964 e; auch neben κλέος, μνήμην παρέχεται, Conv. 209 d; u. = μνῆμα, Denkmal, θήσουσι κυπαριττίνας μνήμας εἰς τὸν ἔπειτα χρόνον καταγεγραμμένας, Legg. V, 741 c; μνῆμαι ἀγήρατοι, Lys. 2, 79; μνήμην λαβεῖν παρὰ φήμης, 2, 3; Sp. — Bei Hdn. 4, 8 iſt ὁ τῆς βασιλείου μνήμης προεστώς der Vorſteher des kaiſerlichen Archivs oder Kabinets.

μνημήϊον, τό, ion. = μνημεῖον, Her.

μνημόνιος, das Gedächtniß betreffend, ζητήματα, Fragen zur Uebung des Gedächtniſſes, Poll. 6, 108, Bekk. μνημόνια.

μνημόνευμα, τό, Erinnerung an Etwas; Arist. rhet. 1, 3; Luc. salt. 44 u. a. Sp.

μνημονευτικός, zum Erinnern gehörig; = μνημονικός, Sp.

μνημονευτός, deſſen man ſich erinnert, erwähnt, Arist. rhet. 1, 9 memor. 1.

μνημονεύω, ſich erinnern, eingedenk ſein; c. acc., κοὐ μνημονεύει τὰς ἐμὰς ἐπιστολάς, Aesch. Pers. 769; ἡ μνημονεύουσ' ἃ σοι παρῆνεσα, Soph. Phil. 121; Ai. 1252; ἐμνημόνευσε παλαιὰ νεῖκη, Eur. Andr. 1165; pass., μνημονεύσεθ' ἡ χάρις, Heracl. 335; in Prosa, τὰ ὄπισθεν, Her. 1, 36; pass., οὐ τοσοῦτος λοιμὸς ἐμνημονεύετο γενέσθαι, Thuc. 2, 47, man erinnerte ſich nicht, es wurde nicht erzählt, daß eine Peſt ſo groß geweſen; οὐ καλῶς μνημονεύεις ἃ ἔλεγον, Plat. Prot. 330 c; Menex. 256 b u. öfter; auch c. gen., Theaet. 191 d; θανάτου, Luc. Cont. 8; mit ὅτι, Plat. Rep. V, 480 a; c. inf., Ar. Eccl. 264; mit folgdm εἰ, Dem. 1, 11; — erwähnen, erzählen, Plat. Legg. I, 646 a; Xen. u. A.

μνημονικός, ein gutes Gedächtniß habend, gut behaltend; im Gegſ von ἐπιλήσμων, Ar. Nub. 475; τοῦτο τὸ μάθημα σοφωτέρους τοὺς Αἰγυπτίους καὶ μνημονικωτέρους παρέξει, Plat. Phaedr. 274 e; ὁ πάντων μνημονικώτατος, ironiſch, die ihr doch ſonſt an Allen ſo gut denkt, Xen. An. 7, 6, 38; Folgende; vgl. beſ. Plut. Cat. min. 1, wo es neben κάτοχος ſteht u. dem ἀναμνηστικός entgegeſetzt iſt; — τὸ μνημονικόν, auch mit dem Zuſatze τέχνημα, die Erinnerungskunſt, Mnemonik, Plat. Hipp. mai. 285 e min. 369 a; τὰ μνημονικά, Xen. Conv. 4, 62; Gedächtnißkraft, Arist. de an. 3, 8; Luc. Alex. 4. — Adv. μνημονικῶς; Plat. Polit. 257 b; κατηγορεῖν, Dem. 59, 110; συνθεῖναι, S. Emp. adv. math. 7, 347.

μνημόνιος, v. l. für μνημόνειος.

μνημοσύνη, ἡ, Eingedenkſein, Erinnerung; μνημοσύνη τοι ἔπειτα πυρὸς γενέσθω, Il. 8, 181, laßt uns an das Feuer denken; μναμοσύναν ἀνεγείροντα, Pind. Ol. 8, 97, wie wir ſagen „das Gedächtniß auffriſchen“; κελαδῶ μναμοσύναν, Eur.

Digitized by Google

Herc. Fur. 679. — In Prosa nur bei Sp., wie Luc. salt. 36.

μνημόσυνος, das Andenken erhaltend, ins Gedächtniß rufend, Ar. Vesp. 538. 559; *τὸ μνημόσυνον* = *μνημεῖον*, so *μνημ. ἑαυτοῦ λιπέσθαι*, Her. 4, 166, *μνημόσυνα λιπέσθαι ἐς τὸν ἅπαντα ἀνθρώπων βίον*, 6, 109. 9, 16, öfter; ähnl. Thuc. *εἴ τι μνημόσυνόν που ἐμελλεν αὐτοῦ τῆς οἰκίσεως περιέσεσθαι*, 5, 11; öfter bei sp. D., wie Mel. 14 (XII, 68). 98 (V, 136); N. T.; Luc. Hipp. 2.

μνήμων, *ον*, eingedenk, sich erinnernd; Od. 21, 95; *φόρτου μνήμων*, 8, 163, neben *ἐπίσκοπος ὁδαίων*, der der Ladung eingedenk ist, sie im Gedächtniß behält, also die Stelle des späteren Schreibers vertritt, oder nach Nitzsch der Schiffsbefehlshaber selbst, in sofern er die Aufsicht über die Waaren führt, vgl. Schol. *ὁ μεμνημένος πόσου ἐστὶν ἕκαστον ἄξιον, ὃν γραμματέα καλοῦσιν*, woraus schon einige alte Erklärer den Schluß zogen, daß Homer noch nicht die Buchstabenschrift kannte, vgl. Wolf Proleg. p. 89; eine Art Behörde, welche die Abfassung von Verträgen u. gerichtlichen Dokumenten besorgte, nennt Arist. pol. 6, 8 *ἱερομνήμονες*, *ἐπιστάται*, *μνήμονες* (vgl. auch *προμνήμων*); so leitet auch Plut. Symp. 1 procem. das Sprichwort *μισέω μνάμονα συμπόταν* von der sicilischen Benennung des *ἐπίσταθμος συμποσίου*, *μνάμων* her, was richtiger nach Anderen s. v. D. heißt „man soll des beim Weine Gesprochenen nicht gedenken"; vgl. Luc. Conv. 3 u. Antp. Sid. 8 (XI, 31). — Gew. = mit gutem Gedächtniß, sich wohl erinnernd; *Ἐρινύες*, Aesch. Prom. 514 (wie Soph. Ai. 1369); *ἦν ἐγγράφον σὺ μνήμοσιν φίλτροις φρενῶν*, 791; mit *εὐμαθής* verbdn, Plat. Epinom. 985 a, vgl. Rep. VI, 487 a; *καὶ ἀγχίνους*, Legg. V, 747 b, wie Theaet. 144 a u. Pol. 13, 45; Xen. u. Folgende. — Adv. *μνημόνως*, Ael. H. A. 13, 22.

μνῆσαι, *μνησαίατο* u. ähnliche Formen, s. unter *μιμνήσκω*.

μνηστ-δωρέω, aus Dankbarkeit Geschenke bringen, scheint nur in der dor. Form *μνασιδωρέω* vorzukommen u. ein Orakelwort zu sein.

μνηστί-θεος, Gottes eingedenk, s. nom. pr.

μνηστι-κακέω, des erlittenen Bösen eingedenk sein, Her. 8, 29; bes. bei Beilegung politischer Streitigkeiten und Rückführung von Verbannten üblich, *μηδέν*, Thuc. 4, 74. 8, 73; *σίγα μὴ μνησικακήσῃς*, Ar. Plut. 590, vgl. Nubb. 986; *μὴ μνησικακήσῃς, εἰ Φυλὴν κατέλαβες*, Plut. 1146, auf die bekannte, von Thrasybul nach der Verjagung der dreißig Männer veranlaßte Amnestie gehend, daß die siegende Partei des ihr in der vorigen Zeit angethanen Leides nicht gedenken wolle; *τινός*, Antiph. 2 *α* 6; *τινί*, *φράσω γὰρ οὔτε μνησικακεῖν βουλόμενος ὑμῖν*, Plat. Lgg. IV, 706 a; Andoc. 1, 90; Lys. 18, 19; *ἔδοξε μὴ μνησικακεῖν ἀλλήλοις τῶν γεγενημένων*, Andoc. 1, 81, wie Xen. *μὴ μνησικακήσειν τὸν βασιλέα αὐτοῖς τῆς σὺν Κύρῳ ἐπιστρατείας*, An. 2, 4, 1; Dem. 18, 96; *πρός τινα*, ib. 101; *περί τινος*, Isocr. 14, 14; absol., Xen. Hell. 2, 4, 30; Dem. 59, 46 u. öfter, wie auch Sp., z. B. Luc. Nigr. 10.

μνησι-κάκημα, *τό*, = *μνησικακία*, Eust.

μνησι-κακητικός, *ἡ*, *όν*, = *μνησίκακος*, Arr. Epict. 4, 5, 12.

μνησι-κακία, *ἡ*, das Gedenken des erlittenen Bösen, *μετὰ τρεῖς γενεὰς ὀργὴν καὶ μνησικακίαν ἀναφέροντες ὑπὲρ τυραννίδος*, Plut. de Her. mal. 22.

μνησί-κακος, des erlittenen Unrechts, angethaner Beleidigung eingedenk, Böses nachtragend, Arist. Eth. 4, 3 u. Sp., wie Plut. de defect. orac. 7.

μνησί-μαχος, des Kampfes gedenkend, nom. pr.

μνήσιος, zur Erinnerung gehörig, Theogn. Can. 58, 4.

μνησι-πήμων, *ον*, an das Unglück gedenkend, *πόνος*, Aesch. Ag. 173, oder aus der Erinnerung an das Leid entstehend.

μνησι-τονηρέω, = *μνησικακέω*, Clem. Al. str. 2, p. 475.

μνῆσις, *ἡ*, das Erinnern, Andenken (?).

μνησι-στέφανος *ἀγών*, des Kranzes gedenkend, der die Belohnung des Kampfes ist, Pind. bei Eust.

μνησί-τοκος, des Gebärens eingedenk, es nicht unterlassend, also fruchtbar, Hippocr.

μνησι-χάρη, *ἡ*, Frohsinn, = *ἡδονή*, Hesych.

μνήσκομαι, für *μεμνήσκομαι*, Anacr. in Anth. 16 (App. 4).

μνηστεία, *ἡ*, das Freien, die Werbung; Plut. Cat. min. 30; Luc. D. D. 20, 14. — Plat. Menex. 239 c ist *ἔτι τ' ἐστὶν ἐν μνηστείᾳ* richtige Lesart für *ἀμνηστία*, wonach man noch strebt.

μνήστειρα, *ἡ*, die Erinnernde, Mahnende, adjectivisch gebraucht, *ὅστις ἐὼν καλὸς εἶχεν Ἀφροδίτας μνάστειραν ἀδίστην ὁπώραν*, der Liebe gedenkende Reife, Pind. I. 2, 5. — Bei Agath. 5 (V, 176) heißt so die Braut, um welche man wirbt.

μνήστευμα, *τό*, das was man frei't, die Gefrei'te, die Braut oder Frau, Eur. Phoen. 583; *ἄλλης ἐκπόνει μνηστεύματα γυναικός*, Hel. 1530, Werbung, Heirath. Sonst nur in spätester Prosa.

μνήστευσις, *ἡ*, das Freien, die Werbung, B. A. 107.

μνηστευτικός, zum Freien, zur Verlobung od. Heirath gehörig (?).

μνηστεύω, ein Freier sein, freien, werben; *γυναῖκα*, um ein Weib, Od. 18, 277; absol., 4, 684; *θύγατρα*, Hes. frg. 73; *πολλάς*, Eur. Alc. 720; heirathen, Theogn. 1108; Theocr. 18, 6; in Prosa; Xen. sagt *Ἀλέξανδρος ἐμνήστευσε τὴν Ἰάσονος γυναῖκα ἀναλαβεῖν*, Hell. 6, 4, 37; Plut. Apophth. Lacon. p. 229. — Auch für einen Andern werben, bah. auch med. für sich werben, Luc. *ὁ τὴν κόρην μεμνηστευμένος*, Asin. 26, a. Sp.; — aber auch pass., von dem Mädchen, verheirathet werden, *τινί*, an Einen, N. T., z. B. Matth. 1, 18; — *γάμον μνηστεύειν*, eine Ehe stiften, *γάμους*, Eur. I. A. 847; *τῷ καὶ ἀεξηθέντι θεαὶ γάμον ἐμνήστευσαν*, Ap. Rh. 2, 511; in Prosa, *τῇ πόλει δεῖ συμφέροντα μνηστεύειν γάμον ἕκαστον*, Plat. Legg. VI, 773 b; vgl. Luc. Soloec. 9. — Uebertr. sich um Etwas bewerben, wonach trachten, *χειροτονίαν*, Isocr. 8, 15; *τὸν πόλεμον*, nach dem Oberbefehl, Plut. Mar. 34. Auch med., *ἑαυτῷ τὸν δεσπότην*, für sich zu gewinnen suchen, Luc. merc. cond. 23; c. inf., Plut. Caes. 58.

μνηστή, *ἄλοχος*, s. *μνηστός*.

μνηστήρ, *ἥρος*, *ὁ*, der Freier; oft in der Od. von den Freiern der Penelope, *μητρὸς ἐμῆς μνηστῆρες*, 1, 368; Pind. P. 9, 110; *γάμων*, Aesch. Prom. 742; Soph. Tr. 9. 15; Eur. Hel. 98 u. öfter; *τοὺς Ἕλένης μνηστῆρας* auch Thuc. 1, 9; Plat.

Digitized by Google

Ion 535 b; Xen. Cyr. 8, 4, 15; Sp., wie Luc. V. H. 2, 35; — der Erinnerer, Anreger, *εὐκλεᾶ μναστῆρ' ἀγώνων*, Pind. P. 12, 24, u. *λαὸν πολέμου μναστῆρα*, N. 1, 16, des Kampfes gedenkend; nachgeahmt bei Nonn., *εἰλαπίνης μνηστῆρ*, = *μνήμων*.

μνηστήριος, zum Freien gehörig, *δῶρα*, Brautgeschenke, mit denen man um die Braut wirbt, Christod. ecphr. 68.

μνηστηρι-άδης, *ες*, freier-, buhlermäßig, Clem. Alex. paed. 2 p. 196.

μνηστηρο-κτονία, *ἡ*, der Freiermord, Eust.

μνηστηρο-κτόνος, die Freier tödtend, Schol. Il. 1, 38 u. Lycophr. 156.

μνηστηρο-φονία, *ἡ*, = *μνηστηροκτονία*, Ath. V, 192 c, so hieß das 22. Buch der Odyssee.

μνηστής, *ὁ*, = *μνηστήρ*, Sp.

μνῆστις, *ἡ*, das Gedenken an Etwas; *οὐδέ τις ἡμῖν δόρπου μνῆστις ἦν*, wir dachten nicht an das Abendessen, Od. 13, 280; *ἴσχε κάμοῦ μνῆστιν*, Soph. Ai. 516. 1248, gedenken; *οὕτω δὴ Γέλωνος μνῆστις γέγονε*, so dachtet ihr, erinnertet euch an den Gelon, Her. 7, 158; sp. D., wie Theocr. 28, 23; Nic. Ther. extr.; vgl. Lob. zu Phryn. 256.

μνηστός, umworben, gefreit; *ἄλοχος μνηστή*, die Gemahlinn, um die ordentlich geworben, die rechtmäßig verheirathet ist, Il. 6, 246. 9, 399 Od. 1, 36 u. öfter, im Ggsz der Kebsweiber; auch *μνηστή*, die Braut, Ap. Rh. 1, 780.

μνήστρια, *ἡ*, fem. von *μνηστήρ*, nach Poll. 3, 31 = *προμνήστρια* bei den Att.

μνῆστρον, *τό*, Verlobung, Vermählung, Sp.

μνηστύς, *ύος*, *ἡ*, ion. = *μνηστεία*, das Freien, Werben um eine Frau, *μὴ κατασχύνητε δαῖτα καὶ μνηστύν*, Od. 16, 294 u. öfter. — [Υ ist Od. 16, 294. 19, 13 lang, aber in den dreisylbigen Casus kurz.]

μνήστωρ, *ορος*, *ὁ*, poet. = *μνηστήρ*, auch = eingedenk, *ὀργίων μνήστορες ἔστε μοι*, Aesch. Spt. 163.

μνιαρός, moosig, moosartig, *πλαταμῶνες*, Opp. H. 2, 167. — Ueberhaupt = wollig, weich, *τάπης*, Antiphil. 6 (VI, 250).

μνιόεις, *εσσα*, *εν*, poet. = Vorigem, Ap. Rh. 4, 1237.

μνίον, *τό*, auch *μνῖον*, Nic. Al. 396, Meergras, Seemoos, wie *βρύον*; von einem Fische, *γλαῦκον περόωντα κατὰ μνία σιγαλόεντα*, Numen. bei Ath. VII, 295 b; Lycophr. 398.

μνιός, = *ἁπαλός*, Mein. Euphor. fr. 137.

μνι-όδης, *ες*, = *μνιόεις*, *θρῖα*, Nic. Al. 497, = *φύλλα τῶν βρύων* [wo ι lang ist].

μνοΐα, *ἡ*, auch *μνωΐα* u. *μνῴα* geschrieben, oder *μνωά*, bei den Kretern die Sclavenfamilie, der Sclavenstand; scol. 22 in Ath. XV, 696 (vgl. Ilgen p. 102 ff.); ib. VI, 263 f wird es *ἡ κοινὴ δουλεία* erkl., im Ggsz der *ἰδία*, *ἀφαμωῶται*, also Staatssclaven; vgl. Strab. 12, 3, 4 (mss. *μινώα*).

μνοΐτης, *ὁ*, od. *μνωΐτης*, auch *μνῴτης* geschrieben, der Sclave bei den Kretern, nach Poll. 3, 83 Leibeigner, den Heloten entsprechend (vgl. das Vorige); bei Ath. VI, 267 c *μνῶται*, *εὐγενεῖς οἰκέται*.

μνοῖον, erkl. Hesych. *μαλακόν*, s. *μνιός*.

μνόος, *ὁ*, ßgsgn *μνοῦς* (vgl. *χνόος*, verwandt mit *μνίον*), feiner, weicher Flaum, Ar. bei Poll. 10, 38; Hesych. erkl. *ἡ πρώτη τῶν ἁμνῶν καὶ πώλων ἐξάνθησις*, *ἔριον ἁπαλώτατον*, u. Suid. *ἁπαλὴ θρίξ*, also das erste, weiche Milchhaar, auch von Vögeln, Daunen, *μνοῦ χρῶτα τερεινοτέρη*, Philodem. 10 (V, 121), v. l. *κάμνου*. — Bei Ephipp. Ath. XIV, 642 d scheint es ein Kuchen zu sein.

μνοάδιον, *τό*, dim. zum Vorigen, Lob. Phryn. 87.

μνοάδες, erkl. Hesych. *οἱ μηροί*.

μνωΐα, *ἡ*, u. **μνωΐτης**, *ὁ*, s. *μνοΐα* u. *μνοΐτης*.

μογγός, *όν*, mit heiserer, dumpfer Stimme, Hippiatr., im Ggsz von *λαμπρὸς τῇ φωνῇ*.

μογεῖα, = *μογέω*, Hesych.

μογερός, mühvoll, mühselig; Tragg. oft, mit *δυσδαίμων* verbdn, Aesch. Spt. 809 u. sonst, wie Eur., von Menschen; auch *Μοῖρα βαρυδότειρα μογερά*, Aesch. Spt. 975; *στυγεραὶ εὐναὶ μογερῶν οἴκων*, Soph. El. 93; *ἄχεα μογερά*, Eur. Med. 205; bei Ar. Ach. 1168 dem *στυγερός* entsprechend; sp. D., wie Maneth. 4, 146, u. öfter in der Anth., *σαγηνοβόλοι*, Agath. 28 (VI, 167); vgl. Archi. 17 (X, 8).

μογέω, sich anstrengen, abmühen, Anstrengung, Mühsal aushalten; bei Hom. im partic. zu einem andern Verbum hinzugesetzt, *θεμείλια, τὰ θεσαν μογέοντες Ἀχαιοί*, sie hatten mit Anstrengung den Grund gelegt, Il. 12, 29, *ἄλλος μὲν μογέων ἀποκοιλήσασκε τραπέζης (τὸ δέπας) πλεῖον ἢ ὀν, Νέστωρ δ' ἀμογητὶ ἄειρεν*, 11, 636; c. acc., erdulden, ertragen, *μάλα πολλὰ ἔπαθον καὶ πόλλ' ἐμόγησα*, Il. 9, 492, u. öfter in dieser Zusammenstellung; *οὔτις Ἀχαιῶν τόσσ' ἐμόγησεν, ὅσσ' Ὀδυσεὺς ἐμόγησε καὶ ἤρατο*, Od. 4, 106; auch *ὃς εἵνεκ' ἐμεῖο πολέας ἐμόγησεν ἀέθλους*, ib. 170; *ἄλγεα πολλὰ μογήσας*, 2, 343 u. öfter, wie *κακὰ πολλά*, s. B. 6, 175; *συμπονήσατε τῷ νῦν μογοῦντι*, Aesch. Prom. 275; übh. Unglück erleiden, *πρὸς κέντρα μὴ λάκτιζε, μὴ πταίσας μογῇς*, Ag. 1607; *μογοῦντα πλευρά*, Eur. Alc. 852; sp. D., *μογέσσκεν ἐπ' ἰχθύσι* Agath. 64 (IX, 442), u. öfter in der Anth.; *μεμογηώς* hat Nic. Th. 830 Al. 529.

μόγημα, *τό*, die Anstrengung, Sp.

μογηρο-φόρος, Mühseliges ertragend, Greg. Naz.

μογιάω, lat. *mugio*, = *μογέω*, *μυγιῶμες*, Ar. Lys. 1003, v. l. *μογίομες*.

μογι-λαλία, *ἡ*, das Schwersprechen, Sp., die auch *μογιλαλέω* haben.

μογι-λάλος, schwer redend, sprechend, mit schwerer Zunge, N. T. Bei den LXX. auch = stumm.

μόγις, mit Anstrengung, mit Mühe, kaum; *μόγις δέ μεν ἔκφυγεν ὁρμήν*, Il. 9, 355; *μόγις δ' ἐσαγείρατο θυμόν*, 21, 417; *μόγις δ' ἐτέλεσσε Κρονίων*, Od. 3, 119; Aesch. Prom. 131 Pers. 501; Eur. *κατεῖπ' ἀναγκασθεὶς μόγις*, Ion 1215; Ar. Lys. 328; Her. 1, 116; bei Thuc. 1, 11 u. sonst schwankt die Lesart; *βίᾳ καὶ μόγις οἴχεται ἀγομένη*, Plat. Theaet. 160 e; *ξυνέφη μόγις*, Rep. I, 346 c; Euthyd. 282 d haben alle mss. *μόλις διὰ μακρῶν λεγόμενον*, wie Ar. 368 b u. Sp., s. B. Pol. 30, 2, 4. — [*Ι* ist Il. 22, 412 in der Vershebung lang gebraucht.]

μογι-αψ-ἅφατος, kaum den Boden berührend (*ἅπτω*), Luc. Tragodop. 200.

μογο-λάλος, = *μογιλάλος*, B. A. 100 v. *ἰσχνόφωνος*.

MOΤος, *ὁ* (vgl. *μόγις* u. *μόχθος*, wie die abgeleiteten), Anstrengung, Mühe u. Arbeit; *ἰδρῶ δ'*

Digitized by Google

ἂν ἴδρωσα μόγῳ, Il. 4, 27, wo es dem voranſtehenden πόνος entſpricht; μόγος ἔχει με, Soph. O. C. 1741, Leid; einzeln bei Sp., wie Alc. 1, 17.

μογοστοκία, ἡ, ſchwere Geburt, Maneth. 1, 337. 4, 612.

μογοστόκος, ſchwer gebärend, Tryph. 386; ὠδῖνες, Lyc. 829. — Aber bei Hom. Beiw. der Eileithyia, den Gebärenden helfend, bei der Geburt ſich anſtrengend, Il. 11, 270. 16, 187. 19, 103; Ἄρτεμις, Theocr. 27, 29 u. Sp., wie Maneth. 6, 733. Vgl. Buttm. Lexil. II p. 285.

μόδιος, ὁ, 1) ein Getreidemaaß, modius, der dritte Theil der amphora, = 16 sextarii, χίλιοι μόδιοι πυρῶν, Din. 1, 43, ſonſt nur Sp., wie Plut. Demetr. 33. — 2) bei Hero in mathem. vett. auch ein Längenmaaß zum Landmeſſen.

μοδιαμός, ὁ, das Abmeſſen des Landes mit dem μόδιος, Math. vett.

μόδιον, τό, nach Hesych. = στρῶμα.

μόδιος, ὁ, eine Pflanze, Hippocr., wahrſcheinlich μάδος.

μόδαξ, ακος, ὁ, = μόθων, w. m. ſ.

μοδεύω, = ψέγω, VLL.

MO'Θος, ὁ (mit μόχθος verwandt?), Schlacht, Schlachtgetümmel; κατὰ μόθον, Il. 18, 159, wo Schol. es μάχη erklären u. es von ὁμοῦ θεῖν ableiten; 21, 310; μόθου ἔσω ἀκόρητος, 7, 117; auch οἶδα δ' ἐκάτερθε μόθον ἵππων, Roſſegetümmel, ib. 240; τεθνειῶτα κατὰ μόθον, Hes. Sc. 158; sp. D., wie μόθον κορέσασθαι Bass. 7 (IX, 279); Coluth. 62.

μόθυρα, ἡ, das Heft des Ruders, Hesych.

μόθων, ωνος, ὁ, u. μόθαξ, ακος, bei den Lacedämoniern ein Sohn der Bürger aus den lakoniſchen Landſtädten, die zwar keine Spartiaten waren, aber an der öffentlichen Erziehung derſelben Theil nahmen u. das ſpartaniſche Bürgerrecht erlangen konnten. Bei Ath. VI, 271 f εἰσὶν οὖν οἱ μόθακες ἐλεύθεροι μέν, οὐ μὴν Λακεδαιμόνιοι, μετέχουσι δὲ τῆς παιδείας πάσης; Hesych. erklärt μόθωνας τοὺς παρατρεφομένους παιδίσκους; Schol. Ar. a. a. O. τοὺς παρεπομένους τοῖς ἐλευθέροις; vgl. Ael. V. H. 12, 43; Plut. Cleom. 8. S. Müller Dor. 3, 3, 5. Bei Ar. Plut. 279, διαβλωσῆς, ὡς μόθων εἰ καὶ φύσει πόβαλος, u. Equ. 633, neben βορέσχαθος u. πόβαλος, ein Schimpfwort eines ausgelaſſenen, frechen Menſchen, davon hergenommen, daß die im Hauſe geborenen Sklaven ſo hießen, die für frecher u. muthwilliger galten als die gekauften. — Ar. Equ. 694, ἀκεπόδαρσα μόθωνα, iſt ein plumper, unanſtändiger, lakoniſcher Tanz gemeint, wie Poll. 4, 101 φορτικὸν ὄρχημα καὶ ναυτικόν erkl.; Ath. XIV, 616 c führt ihn als ἀσέλγειας γένος auf.

μοθωνία, ἡ, = ἀλαζονεία, VLL.

μοθωνικός, dem μόθων eigen, ausgelaſſen, zügellos, καὶ ὑπότυφος ὁμιλία, Ion bei Plut. Pericl. 5.

μοί, enclit. dat. zu ἐγώ.

μοιμάω, ſ. μυάω, u. μοιμύλλω, ſ. μύλλω.

μοιός, ſ. σμοιός.

μοῖρα, ἡ (μείρομαι, μέρος), 1) der Theil, im Gegſ. des Ganzen; παρῆχηεν δὲ πλέων νὺξ τῶν δύο μοιράων, τριτάτη δ' ἴτε μοῖρα λέλειπται, Il. 10, 253, vgl. 15, 195 Od. 4, 97; χώρης ὀλίγην ἔτι μοῖραν ἔχοντες, Il. 16, 68; τὸ παθεῖν εὖ, πρῶτον ἄθλων, εὖ δ' ἀκούειν δεύτερα μοῖρα, Pind. P. 1, 99; μοῖραν πατρῴας γῆς ἑλαίρεσθαι, Soph. Tr. 162; u. in Proſa, οὐκ ἐλαχίστη μοῖρα, Her. 1, 146, δυώδεκα μοίρας δασάμενοι Αἴγυπτον πᾶσαν, nachdem ſie ganz Aegypten in zwölf Theile getheilt hatten, 2, 147, u. oft von Landtheilen; ἱστρατεύετο ἐς τὴν Περσέων μοῖραν, d. i. in das Gebiet der Perſer, 1, 75; Πελοποννήσου τῶν πέντε τὰς δύο μοίρας νέμοντας, Thuc. 1, 10, zwei Fünftel des Peloponnes; τὴν περὶ τὸ ἦπαρ ψυχῆς μοῖραν κατῳκισμένην, Plat. Tim. 71 d; διαιροῦντες ἀεὶ τὴν μοῖραν, Soph. 235 c. — Bei den Aſtronomen, der Grad, Ptol. — 2) der Antheil, ſo viel einem jeden zukommt; πὰρ δ' ἑτίθει σπλάγχνων μοίρας, Od. 20, 260, ἤδη μοίρας τ' ἐνέμων, 8, 470, Antheil am Mahle, Portion, wie κρέα δαίτυος καὶ νέμε μοίρας, 15, 140, μοῖραν μὲν δὴ ξεῖνος ἔχει πάλαι, ὡς ἐπέοικεν, ἴσην, 20, 293. Antheil an der Beute, 11, 534. — So auch Tragg.; ἔχουσι μοῖραν λαχόντες διοςδότων ἀχέων, Aesch. Spt. 928, μοῖραν δ' ἡδονῆς κἀμοὶ πόρε, Prom. 634; ἀνὴρ ὅδ' ὡς ἔοικεν οὐ νέμειν ἐμοὶ φθίνοντι μοῖραν, das mit Gebührende, Soph. Tr. 1229; vgl. τάφου τε μοίρας καὶ κτερισμάτων λαχεῖν, Eur. Suppl. 309; ἔγχει δή μοι καὶ σπλάγχνων μοῖραν ὀρέξον, Ar. Pax 1071; μοίρας, ὅσας προσῆκε διένειμεν, Plat. Tim. 35 b; τὴν τοῦ πατρὸς μοῖραν λαγχάνειν, vom Erbe. Dem. 48, 51; auch Sp., ἀναπληροῦν ἕδει τὴν ἑκάστοις καθήκουσαν μοῖραν ἐκ τῶν ἄλλων οἰκετῶν, Pol. 40, 2, 5. — Daher κατὰ μοῖραν ἕειπες, oft bei Hom., nach Gebühr, wie ſich's ziemt, haſt du geſprochen; auch ἐν μοίρᾳ, Plat. Legg. VI, 775 c; der Gegſ. παρὰ μοῖραν, Od. 14, 509. — Beſ. der Lebensantheil, das Lebensloos, was jedem Menſchen vom Geſchick beſtimmt iſt, das Schickſal, Verhängniß; οὐ γάρ πώ τοι μοῖρα θανεῖν, noch iſt dir's nicht beſtimmt zu ſterben, Il. 7, 52, u. ſo öfter c. inf., 15, 117. 16, 434. 17, 421; ἀλλ' ὅτε οἱ μοῖρ' ἐστὶ φίλους ἰδέειν, Od. 5, 114, es iſt ihm beſchieden, die Freunde zu ſehen; εἰ δή μοι ὁμοίη μοῖρα τέτυκται, wenn mir ein gleiches Loos bereitet iſt, Il. 18, 120; αἴ κε θάνῃς καὶ μοῖραν ἀναπλήσῃς βιότοιο, das zugetheilte Maaß des Lebens, 4, 170; gew. von böſem Geſchick, aber Od. 20, 76 ſind μοῖρα u. ἀμμορία verbunden. So auch Tragg.; στυγερᾶς μοίρας τῆσδε κυρήσας, Aesch. Pers. 873; μηδὲν θανάτου μοῖραν ἐπεύχου, Ag. 1441, vgl. Pers. 881; geradezu Tod, σὲ μὲν πρὸ μοίρας τῆς ἐμῆς θιασφερῶ, Ag. 1239, vgl. 1426; οὐ γάρ με μοῖρα πρός γε σοῦ πεσεῖν, Soph. O. R. 376, öfter; ἐπεὶ γὰρ ἔσχε μοῖρ' Ἀχιλλέα θανεῖν, Phil. 331; ἃ δ' ἐρχομένα μοῖρα, das nahende Geſchick, Tr. 847; θανεῖν αὐτῷ μοῖρα Δελφικῷ ξίφει, Eur. Or. 1656; τίνι ὦλετο μοῖρος, auf welche Weiſe, welchen Tod ſtarb er? Phoen. 1559; μοῖραν θανάτου προςλήψεται, Med. 981; ἐξέπλησε μοῖραν τὴν ἑωυτοῦ, er erfüllte ſein Schickſal, Her. 4, 142, wie σεωυτοῦ μοίρῃ περίεις, 1, 121; ὥπερ τίς ποτε καὶ ἄλλη θεία μοῖρα ἀνθρώπῳ καὶ ὁτιοῦν προςέταξε πράττειν, eine göttliche Beſtimmung, eine göttliche Schickſalsentſcheidung, Plat. Apol. 33 c, vgl. Phaed. 58 c, öfter, wie auch Xen.; θείας τινὸς μοίρας φύσει μετέχον, Plat. Phaedr. 230 a; οὐδὲ τεύξεσθε θανάτου μοίρας, Tim. 41 b; auch τῇ ἀγαθῇ μοίρᾳ καὶ τύχῃ ἐπιτρέψαντες, Legg. XII, 946 b. — 3) Partei, τὸν Ἀθηναῖον δῆμον πρὸς τὴν ἑωυτοῦ μοῖραν προςθήκατο, Her. 5, 69. — 4) die Einem gebührende Achtung oder

Digitized by Google

Schätzung; *ἐν οὐδεμιῇ μοίρῃ μεγάλῃ ἄγειν τινά*, Einen nicht hochachten, Her. 2, 172; *ἐν μοίρῃ στρατιώτου τιμᾶσθαι*, Archil. 78; vgl. Plat. *μεγάλην μοῖραν καὶ τιμὴν ἔχει*, Crat. 398 b; *ἀγιώτερον καὶ ἐν μείζονι μοίρᾳ*, Crit. 51 b; so auch *ἐν τῇ τοῦ ἀγαθοῦ μοίρᾳ ἐκεῖνό ἐστι*, Phil. 54 c, b. i. für ein Gut zu achten; vgl. *ἐς ἄλλην μοῖραν θετέον*, ibd.; *κατατεθεὶς ἐν μοίραις ἐλάττοσιν*, Legg. XI, 923 b; zur Erweiterung u. Umschreibung eines Begriffes, *ὡς ἐν παιδιᾶς μοίρᾳ*, wie zum Scherz, II, 656 b, vgl. I, 641 d; *μοῖραν φιλίας οὐδεμίαν παρέχοντας*, keine Freundschaft, nichts Freundschaftliches, Phaedr. 255 b.

Ursprünglich sah man die *Μοῖρα* als die Schicksalsgöttinn an, die jedem Menschen sein Geschick, gutes u. böses zutheilte, und so ist bei Hom. in den meisten Fällen an ein göttliches Wesen zu denken, obwohl in unseren Texten die Schreibung zwischen *μοῖρα* und *Μοῖρα* oft schwankt; Hom. hat nur Il. 24, 49 den plur., sonst immer den sing.; *μοῖρα θεοῦ*, Od. 11, 292; *μοῖρα θεῶν*, 3, 269; der Begriff des Schicksals noch ein unbestimmter, bald selbstständig, von den Göttern unabhängig gedacht, bald durch sie bestimmt, vgl. Naegelsbach Hom. Theologie. Als Todesgöttinn erscheint die *Μοῖρα* Il. 4, 517. 18, 119, übh. als Unglücksgöttinn, 5, 613. 19, 87. 21, 83, mit den besonderen Bestimmungen *κραταιή, κακή, ὀλοή*; auch verbunden *θάνατος καὶ Μοῖρα κραταιή*, 19, 410, vgl. 16, 849. — Erst Hes. hat Theog. 218 drei Μοῖραι, die er Klotho, Lacheſis, Atropos nennt, Töchter der Nacht, oder, ib. 904, Töchter des Zeus u. der Themis. Sie entſprechen etwa den Parcen der Römer.

μοιρ-ᾱγέτης, ὁ, Führer, Lenker des Schickſals, Beiname des Zeus und des Apollon, Paus. 5, 15, 5. 10, 24, 4; *μοιραῖοι θεοὶ καὶ μοιραγέται δαίμονες* vrbbt Alciphr. 1, 20. Vgl. *μοιρηγέτης*.

μοιράδιος, v. l. für *μοιρίδιος* bei Soph. O. C.

μοιραῖος, 1) *θεοί*, die das Schickſal beſtimmen, Alciphr. 1, 20. — 2) vom Schickſal beſtimmt, durchs Loos zugetheilt, fatalis, Sp.

μοιράς, *άδος*, ἡ, v. l. für *μοιρίς*.

μοιρᾱσία, ἡ, = *μοίρασις* (?).

μοίρᾱσις, ἡ, Theilung, Vertheilung, Sp.

μοιράω, zertheilen, vertheilen, Hesych. erkl. *μερίσαι ἢ διελεῖν*; im med., *ἐμοιράσαντο δ' ὀξυκάρδιοι κτήματα*, Aesch. Spt. 889; *χαίτας ἐμοιρήσαντο*, ſie zerrauften ſich die Haare, Ap. Rh. 4, 1533; *ἐπὶ φλογὶ μοιρηθεῖσα*, Nic. Ther. 51; *ἐκ θεῶν μεμοιραμένη νόσος* erkl. Schol. Ap. Rh. 3, 676 *θεμορίη νοῦσος*. — Med. auch als ſeinen Antheil erlangen, *λαχεῖν*, Hesych., nur bei Sp., ſowohl c. gen. als c. accus.

μοιρη-γενής, *ές*, zum Glück geboren, von der Parce bei der Geburt begünſtigt, Glückskind, *ὦ μάκαρ Ἀτρεΐδη, μοιρηγενὲς ὀλβιόδαιμον*, Il. 3, 182.

μοιρ-ηγέτης, ὁ, ion. u. ep. = *μοιραγέτης*, Ap. Rh. 1, 1127.

μοιριαῖος, einen Grad betragend, *διάστημα*, Ptol.

μοιρίδιος, auch 2 End., durch das Schickſal verhängt, verhängnißvoll; *ἆμαρ*, Pind. P. 4, 255, öfter; auch *μοιρίδιον ἦν*, P. 1, 55; *μοιριδία τίσις ἔρχεται*, Soph. O. C. 228; *δύνασις*, die Schickſalsgewalt, Ant. 941; *ἐν ταὐτῷ φέγγει μοιριδίῳ φθιμένους*, Eur. frg.; Sp., wie Plut.; *μελέτη*, Apollnds. 1 (IX, 25).

μοιρικός, theilweis, im adv., Procl.

μοιρίς, *ίδος*, ἡ, getheilt, Nic. Al. 329, v. l. *μοιφάς*.

μοιρο-γνωμόνιον ὄργανον, τό, Gradmeſſer, ein aſtronomiſches Inſtrument des Ptolemäus.

μοιρο-γραφία, ἡ, Beſchreibung der Theile, Sp.

μοιρο-δοκέω, Theil nehmen, Antiph. bei Suid. u. Harpocr., der *μέρους μεταλαβεῖν* erkl.

μοιρο-θεσία, ἡ, Gradbeſtimmung, Procl.

μοιρό-κραντος, von der Möre, vom Schickſal vollendet, beſtimmt, *ἦμαρ*, Aesch. Ch. 603, *θεσμός*, Eum. 370.

μοιρο-λαχέω, die Theile verloſen, vertheilen, Poll. 8, 136 u. a. VLL.

μοιρο-λογέω, Einem ſein Schickſal verkündigen, Sp.

μοιρο-λόγος, Schickſal verkündigend, Sp.

μοιρο-λογχέω, Theil erlangen, haben, VLL., vgl. Poll. 8, 136 u. Lob. zu Phryn. 617.

μοιρο-λόγχης, Theil habend, Poll. 8, 136, *ἐπὶ τῶν μετεχόντων πακουργήματος*.

μοιρο-νόμος, Schickſal vertheilend, Aristid.

μοιρο-φόρητος, vom Schickſal gebracht, Schol. Il. 8, 527.

μοῖσα, ἡ, dor. = *μοῦσα*.

μοῖτος, ὁ, mutuus, ſiciliſch ſtatt *χάρις*, Erwiderung, Vergeltung, *μοῖτον ἀντὶ μοίτου*, Gleiches mit Gleichem, Hesych.

μοιχ-άργιον, τό, die Strafe, welche der ertappte Ehebrecher erlegen muß, gew. im plur., Od. 8, 332, *μοιχάργοι' ὀφέλλει*.

μοιχάζω, = *μοιχάω*, bei Suid. *ἀκολάστων γυναικῶν ἐμοίχασε*.

μοίχαινα, ἡ, Ehebrecherinn, Tzetz. in Lyc. 1109.

μοιχαλίς, *ίδος*, ἡ, daſſelbe, Sp., wie N. T.; nach Arcad. 31 *μοιχαλλίς*, vgl. Lob. zu Phryn. 452.

μοιχάλιος, ehebrecheriſch, Sp.

μοιχάς, *άδος*, ἡ, fem. zu *μοιχός*, Ehebrecherinn, Aeschin. Locr. bei Ath. V, 220 b.

μοιχάτης, ὁ, p. = *μοιχός*, Maneth. 4, 305, l. d.

μοιχάω, eine Ehefrau zum Beiſchlaf verführen und mit ihr die Ehe brechen, auch allgemein von jeder ungeſetzlichen Verbindung mit einer Frau, auch ein Mädchen verführen, Sp.; Xen. Hell. 1, 6, 15 ſagt ſogar *μοιχᾶν τὴν θάλατταν*, das Meer liſtig und widerrechtlich in ſeine Gewalt bringen, vgl. *μοιχεύω*. Auch = verfälſchen, Sp.; — intranſ., Ehebruch treiben, ein Ehebrecher ſein, auch im med., N. T. oft.

μοιχεία, ἡ, Ehebruch; Andoc. 4, 10; im plur., Plat. Rep. IV, 443 a; Sp., wie Luc., oft.

μοιχευτήρ, ῆρος, ὁ, der Ehebrecher.

μοιχευτής, ὁ, = Vorigem, v. l. *μοιχάτης*.

μοιχευτός, ehebrecheriſch, Maneth. 4, 350.

μοιχεύτρια, ἡ, fem. zu *μοιχευτήρ*, Ehebrecherinn; Plat. Conv. 191 e; oft Plut.

μοιχεύω, = *μοιχάω*, ein *μοιχός* ſein; intr., Ar. Av. 793, vgl. Nubb. 1059; Xen. Mem. 2, 1, 5; und *τινά*, z. B. *μοιχεύσοντες τὰς Ἀλκμήνας κατέβασαν*, Ar. Av. 558; Plat. Rep. II, 360 b; *γυναῖκα*, Lys. 1, 4. 3, 66 u. A.; *μοιχεύειν τὴν θάλατταν* ſagte Callicratds vom Konon, Plut. non posse 18, der es erkl. *αἰσχρῶς καὶ κρύφα πειρᾶν καὶ παραβιάζεσθαι τὴν θάλατταν* (vgl. *μοιχάω*); oft bei Sp., wie Luc. — Auch pass., *μοιχευομένη ὑπό τινος*, Ath. XIII, 578.

μοιχή, ἡ, = *μοιχάς* (?).

μοιχίδιος, ehebrecheriſch, Ael. N. A. 12, 16; aus einem Ehebruch entſprungen, Her. 1, 137 u. Sp., wie

Digitized by Google

Luc. D. D. 22, 1; Hecat. u. Hyperid. bei Suid., der es erkl. *ἐκ μοιχοῦ γεγεννημένος*.

μοιχικός, ehebrecherisch, *λέκτρα*, Phocyl. 166, u. öfter bei Plut.; *διαβολαί*, wegen Ehebruchs, Luc. calumn. 14. — Adv. *μοιχικῶς*, Schol. Lycophr. 87.

μοίχιον, = Vorigem, *λέκτρα*, Agath. 3 (v, 302).

μοιχίς, *ίδος*, *ἡ*, = *μοιχάς*, erst spätes Wort, vgl. Lob. zu Phryn. 452.

μοιχο-γέννητος, im Ehebruch erzeugt, VLL.

μοιχο-κτόνος, den Ehebrecher tödtend, Greg. Naz.

μοιχο-λαμπία, *ἡ*, das Ertappen beim Ehebruch, B. A. 21.

μοιχό-λαπτος, beim Ehebruch ertappt, Schol. Od. 8, 332.

μοιχός, *ὁ*, Ehebrecher, Buhler; Soph. fr. 708; Ar. Th. 343 Plut. 168; Plat. Conv. 191 b; Xen. Mem. 2, 1, 5; Sp., wie Luc. oft. — Auch eine Art, das Haar glatt weg zu scheeren, wie man es bei den ertappten Ehebrechern machte, *κεκαρμένος μοιχὸν μιᾷ μαχαίρᾳ*, Ar. Ach. 814. (Nach Einigen verwandt mit *μίγω*, mejo, nach Anderen, wohl richtiger, mit *μυχός*, *μύχιος*.)

μοιχοσύνη, *ἡ*, = *μοιχεία*, Maneth. 4, 394.

μοιχό-τροπος, von ehebrecherischen Sitten, ehebrecherischem Charakter, Ar. Th. 392.

μοιχο-τόκη, *ἡ*, nach *χαμαιτύπη* gebildet, Ehebrecherin, Hesych.

μόλγης, *ὁ*, = *μολγός*.

μόλγινος, von Rindsleder gemacht, Poll. 10, 187 aus Theodorid.

μολγός, *ὁ*, ein Sack von Rindsleder, tarentinisch nach Poll. 10, 187. — Bei Ar. Equ. 957, *ἀλλ' ἐὰν τούτῳ πίθῃ, μολγὸν γενέσθαι δεῖ σε*, war das Wort schon den alten Erkl. unklar, die es theils *πέννης*, *παρὰ τὸ ἀμέλγεσθαι καὶ ζημιοῦσθαι* erkl., gleichsam gemelkt, oder = *ἀμολγός*, *ἀμολγοὺς δὲ τοὺς ἀμέλγοντας τὰ κοινά*, oder *κλέπτην τῶν δημοσίων*, der öffentliche Gelder angreift, wie Voß übersetzt „Melker"; doch liegt gewiß, wie das entsprechende *ψαλὸν γενέσθαι μέχρι τοῦ μυζῶντος*, eine Zweideutigkeit darin. Andere Deutungen *γλαυκός*, *βραδύς* sind unverständlich. Der Schol. citirt auch aus Ar. *αἶνεσιν μολγὸν = ἄσκὸν δέρεως*, vgl. Poll. s. v. O.

μολεῖν, aor. II. zu *βλώσκω*, welches für *μλώσκω* steht, wie auch das perf. *μέμβλωκα* (s. *παραβ.*) für *μέμλωκα* lautet. fut. *μολοῦμαι*, — gehen, kommen; *πρὶν ἅνδεκάτη μόλῃ ἠώς*, Il. 24, 781; *δεῦρο μολόντες*, Od. 3, 44, öfter; auch von Schiffen, *δεῦρο μολοῦσαι*, Il. 15, 720; *δὴ γὰρ μέμβλωκε μάλιστα ἦμαρ*, der Tag ist schon weit vorgerückt, Od. 17, 190; oft bei Pind., *ἐν ναυσὶ μόλον παρ' Αἰγινᾶον ξένον*, P. 3, 68, *μόλεν ἐς ἀνδρῶν ὅμιλον*, P. 10, 45, *ὀπίσω οἶκαδε μόλοις*, N. 3, 60; auch *σπλάγχνων ὕπο ματέρος ἐς αἴγλαν μόλεν*, 1, 36; vgl. Eur. Phoen. 1591; der aor. häufig bei den Tragg., in vielfältigen, die Uebersetzung des Wortes modificirenden Bedeutungen; *εἰς Ἅιδην*, Aesch. Prom. 1030; auch mit dem bloßen accus., *γῆν μολόντες Ἑλλάδα*, ins griechische Land, Pers. 795; u. übertr., *οὐπώποτ' ἠξίουν ξένους μολεῖσθαι λόγους ἐς ἀκοὰν ἐμάν*, Prom. 691; *τάνδρὸς ἀντίον μολεῖν*, Soph. Tr. 782, der auch das fut. bei, O. C. 1739; das partic. aor. steht in lebhafter Beschreibung einer Handlung oft für uns scheinbar plusquamperfectisch, *σοί φασιν αὐτὸν ἐς λόγους ἐλθεῖν, μολόντ' αἰτεῖν ἀπελθεῖν τε*, 1166; *νῦν μ' ἐπίσκεψαι μολών*, komm und besuche mich, Ai. 841; vgl. noch Phil. 330; auch übertr., *διὰ σάρκα ἐμὰν ἔλεος ἐμολε ματρός*, Eur. Phoen. 1294; *διὰ μάχης μολεῖν τινι*, I. A. 1392; *σὺ' ἐχθρας τῶνδε καὶ φόνου μολών*, Or. 449 (vgl. *διά*); *εἰς ὕποπτα μὴ μόλοις ἐμοί*, El. 345; er hat auch das perf., *πολεμίων μεμβλωκότων*, Rhes. 629; Ar. Lys. 984, wo ein Lacedämonier spricht, vgl. Plut. apophth. lac. p. 206; oft in Anth.; selten in att. Prosa, *μόλωσε*, Xen An. 7, 1, 33; Pol. 30, 9, 5. — Bei Christodor. ecphr. 128 steht auch *μολοῦντος*.

μολεύω, die Ausläufer, stolones, abschneiden und verpflanzen, Poll. 7, 146; bei Hesych. *μολούω*, bei Theophr. v. l. *μωλύω*.

μολιβ-αχθής, *ές*, mit Blei beschwert, *στάθμη*, Philps. 15 (VI, 103).

μολίβδαινα, *ἡ*, = *μολύβδαινα*.

μολιβδικός, **μολίβδινος** u. ä., s. *μολυβδικός*, *μολύβδινος* u. ä.

μόλιβδος, *ὁ*, s. *μόλυβδος*, u. so die composita.

μολίβεος, sgg. *μολιβοῦς*, bleiern; *μολιβῆ σφαῖρα*, S. Emp. adv. phys. 2, 160; *μολιβᾶς στέγας*, D. Sic. 2, 10; *εἰς μολιβῆν κεραμίδα*, Ath. XIV, 621 a, wo noch die schlechtere Schreibung *μολυβῆν* steht.

μόλιβος, *ὁ*, p. = *μόλυβδος*, Blei; *μόλιβος ὣς ἐτράπετ' αἰχμή*, Il. 11, 237; sp. D., auch *ἡ μόλιβος*, Ep. ad. 222 (IX, 723); auch einzeln bei sp. Prosaikern, Ath. V, 207 a, die auch *μόλυβος* sagten, vgl. Piers. Moer. 257, der es für hellenistisch erklärt.

μολιβο-σφιγγής, *ές*, mit Blei geschnürt, befestigt, Opp. Cyn. 1, 155.

μολιβ-συργός, = *μολυβδουργός*, Procl.

μολιβόω, = *μολυβδόω*, Sp.

μόλις (vgl. *μῶλος*, moles), mit Mühe, kaum, = *μόγις*, von dem es Thom. Mag. vergeblich zu unterscheiden versucht; Greg. Cor. p. 65 als unattisch bezeichnet, findet sich aber bei den älteren Attikern, wie Thuc. u. Xen. (vgl. Krüger zu An. 5, 8, 14); bei Plat. herrscht *μόγις* vor, s. oben; auch bei Hom. schreibt man jetzt überall *μόγις*; *θυραῖος ἔστω πόλεμος οὐ μόλις παρών*, Aesch. Eum. 826, nicht kaum, d. i. ganz nahe; bei Ag. 1052; oft bei Soph., *ξέρῳ*, *μόλις δ' ἐρῶ*, Phil. 320; El. 565; an einigen anderen Stellen schwankt die Lesart; *μαστεύων σε κιχάνω μόλις*, Eur. Hel. 603, öfter; Ar. Th. 447; bei Sp. gew., *μόλις καὶ βραδέως*, Luc. Asin. 2.

μολίσκω, nur von den Gramm. angenommen, Schol. Il. 11, 173 u. sonst; von *μολεῖν* abgeleitet; zur Erklärung von *βλώσκω*.

μολόβριον, *τό*, Ferkel vom wilden Schwein, Frischling, Ael. H. A. 7, 47, Hesych.

μολοβρίς, *ἡ*, fem. zum Folgdn (?).

μολοβρίτης, *ὁ*, = Folgdm, *ὃς*, Hipponax bei Ael. H. A. 7, 47.

μολοβρός, *ὁ*, nach der Erkl. der Alten *ὁ μολὼν ἐπὶ βορᾶν*, der Landstreicher und Bettler, der sich bei Andern Essen erbettelt, nach Riemer mit *μῶλυς*, *μωλύνω*, mollis zusammenhangend, ein fauler Fettwanst; Od. 17, 219. 18, 26; vgl. Lycophr. 775; *μολοβρὸς καὶ ἀνέστιος*, Nicet. — Bei Nic. Ther. 662 ist *κεφαλὴ πεδόεσσα μολοβρή* so viel wie *χαμηλή*,

Digitized by Google

ταπεινή, Andere lesen aber μολυβρή, = μολυβδοειδής.

μολόθουρος, ἡ, ein immer grüner (ἀείχλωρος, Euphorion bei Schol. Nic.) Strauch, Nic. Al. 147. Hesych. erklärt es durch ἀσφοδελός u. ὀλόσχοινος.

μολ-ουρίς, ίδος, ἡ, 1) eine Heuschreckenart, auch μελουρίς u. μολῦρις geschrieben, s. Nic. Ther. 416, VLL. — 2) eine Froschart.

μόλ-ουρος, ὁ, eine Schlangenart, Nic. Th. 491.

μολούω, = μολεύω, w. m. s.

μολόχη, ἡ, = μαλάχη, s. oben.

μολόχιον, τό, = μαλάχιον, s. oben.

μολοχίτης λίθος, s. μαλαχίτης, Plin. H. N. 37, 8.

μολπάζω, = μέλπω, besingen; τῇ φωνῇ, Ar. Ran. 379; Hermesian. 77 bei Ath. XIII, 598 e.

μολπαῖος, zum Gesange gehörig, sangreich, ἀοιδά, Erinn. 3 (VII, 712).

μολπαστήρ, ὁ, der Sänger, Theodorid. 5 (VI, 155), Tänzer, nach Hesych. Gespiele, συμπαίκτης.

μολπάστρη, ἡ, = Folgdm, Hesych. erkl. συμπαίκτρια.

μολπάστρια, ἡ, fem. zu μολπαστής.

μολπή, ἡ, Gesang und Tanz, Reihentanz mit Gesang zu Ehren einer Gottheit; οἱ δὲ πανημέριοι μολπῇ θεὸν ἱλάσκοντο, Il. 1, 472; παιδιά erkl. Ath. I, 14 a; Gesang allein, μολπῆς τε γλυκερῆς καὶ ἀμύμονος ὀρχηθμοῖο verbunden, Il. 13, 637; μολπή τ' ὀρχηστύς τε, Od. 1, 252 als ἀναθήματα δαιτός genannt, wo wie 23, 145 der Tanz davon unterschieden ist, wie Hes. Th. 69; vgl. μολπῇ τ' ἐγγυαλίξαι τε ποσὶ σκαίροντες ἔηντο, Il. 18, 572, u. ἐψιάασθαι μολπῇ καὶ φόρμιγγι, Od. 21, 430; auch von dem (mit Gesang begleiteten?) Ballspiel der phäakischen Jungfrauen, 6, 101; Gesang ist es bei Pind., Αἰολῆΐδι μολπᾷ, Ol. 1, 102, λύραι μολπαί τε γιγνώσκοντι, Ol. 6, 97, wie Aesch. Θεόθεν καταπνέει Πειθὼ μολπάν, Ag. 106, vgl. Eum. 995; οὐ μολπὰν σύριγγος ἔχων, der Schall, Soph. Phil. 213, wie παρὰ χέλυος ἐπτατόνου μολπάν, Eur. Herc. Fur. 684; τοίαν ἕλικες μολπὰν μελέων ἀοιδοῖς, Alc. 455 u. öfter; so auch Ar., μολπαῖς κελαδεῖν τινα, Ran. 383; μολπὴν ἀνεγείρειν, 370. In Prosa erst Sp., wie Luc. salt. 23.

μολπηδόν, mit Gesang, gesangartig, ἠχῇ κέλαδος Ἑλλήνων πάρα μολπηδὸν εὐφήμησεν, Aesch. Pers. 381.

μολπήτις, ιδος, ἡ, dor. μολπᾶτις, singend oder tanzend, ἱστῶν, κερκίς, Leon. Tar. 8 (VI, 288); vgl. Lob. Phryn. 256.

μολπήτωρ, ορος, ὁ, = μολπαστής, s. μελπήτωρ.

μολπός, ὁ, der Sänger, Dichter, Hesych.

μολύβδαινα, ἡ, die Bleimasse, welche an die Angel befestigt wird, um sie tiefer in's Wasser hinein zu senken; μολυβδαίνῃ ἰκέλη ἐς βυσσὸν ὄρουσεν, Il. 24, 80; Bleikugeln zum Werfen, μολυβδαίνας χερμαδίους ἀράγδην ἔχων, Luc. Lexiph. 5, vgl. Alex. 25. — Bei Ath. V, 207 c, διὰ κεραμίδων (ἡ) μολυβδαινῶν (v. l. μολυβδινῶν), bleierne Gefäße. — Bei Diosc. u. Plin. H. N. 34 extr. ein künstliches, metallisches Product, Bleiglätte, Bleigelb. — Auch ein Kraut, Bleiwurz, plumbago, hieß so.

μολυβδαῖος, = Folgdm (?).

μολύβδεος, zsgzgn μολυβδοῦς, ῆ, οῦν, bleiern; Theophr.; Luc. Iup. trag. 47 u. a. Sp.

μολυβδέω, = μολυβδόω, schwerlich richtig.

μολυβδιάω, bleifarbig, bleich aussehen, B. A. 52.

μολυβδικός, bleiern, Sp.

μολυβδίνη, ἡ, Bleimasse, wie μολύβδαινα, Luc. Gymnas. 27.

μολύβδινος, bleiern; σηκώματα, Pol. 8, 7, 9; κανών, Bleiloth, Arist. Eth. 5, 10 u. Sp.

μολύβδιον, τό, bleierne Röhre, Hippocr.

μολυβδίς, ίδος, ἡ, Bleikugel, Bleimasse, Plat. Rep. VII, 519 a; zum Schleudern, Xen. An. 3, 3, 17; Pol. 27, 9, 6; Plut.

μολυβδίτης, ὁ, bleiähnlich, bleihaltend, Diosc.

μολυβδίτις, ιδος, ἡ, fem. zum Vorigen, λιθάργυρος, Sp.

μολυβδό-δετος, mit Blei gebunden, umzogen, Poll. 6, 88.

μολυβδο-ειδής, ές, bleiartig, bes. bleifarbig, Hippocr. u. Sp.

μολυβδο-κόπος, ὁ, Bleischläger, Inscr. 539.

μόλυβδος, ὁ, so richtiger als μόλιβδος, welche Form von E. M. p. 590, 8 gänzlich verworfen wird, während μόλιβος u. Ableitungen der Ueberlieferung nach mit ι und erst spät fälschlich mit υ geschr. wurden, vgl. Eust. Il. p. 1340, 30 u. Jacobs A. P. p. 137; — Blei; τηκτός, Eur. Andr. 266; Ar. Nubb. 903 u. öfter; νόμισμα πόψας κολύβδου, Her. 3, 56; Tim. Locr. 99 c; Xen. An. 3, 4, 17; Folgde.

μολυβδο-τήξ, Blei schmelzend, Theogn. B. A. 1340.

μολυβδ-ουργός, Blei bearbeitend, oder in Blei arbeitend, Sp.

μολυβδο-φανής, ές, wie Blei erscheinend, aussehend, χρῶμα, Ath. IX, 391 b.

μολυβδο-χοέω, Blei gießen, schmelzen, Ar. Eccl. 1110.

μολυβδό-χροος, bleifarbig, Diosc.

μολυβδο-χρώς, ῶτος, ὁ, = Vorigem, Galen. u. a. Sp.

μολυβδόω, zu Blei machen, verbleien, Diosc. u. Sp.

μολυβδ-όδης, ες, = μολυβδοειδής, Diosc.

μολύβδωμα, τό, Arbeit von Blei, Bleiplatte, Ath. V, 208 a.

μολύβδωσις, ἡ, Verbleiung, Löthung mit Blei, Sp.

μολυβδωτός, verbleit, mit Blei gelöthet, Sp.

μολύβεος, μολυβοῦς, s. μολίβεος.

μολυβίς, ίδος, ἡ, Erkl. von μολύβδαινα, Hesych.

μόλυβος, ὁ, s. μόλιβος.

μολυβρός, bleifarbig, Hesych.

μόλυμμα, τό, = μόλυσμα, Sp.

μολῦνίη, ἡ, von μολύνω, nach Hesych. = πυγή.

μολῦνο-πραγμονέομαι, nach πολυπραγμονέω gebildet, in schmutzige Händel gerathen, Ar. Ach. 360.

μόλυνσις, ἡ, Besudelung, Befleckung, Sp., wie Schol. Il. 11, 749. — S. μώλυσις.

μολύνω, besudeln, beflecken; τὴν ὑπήνην, Ar. Equ. 1283, μολύνουσα τοὺς ἑταίρους, Plut. 310, beide Male im obscönen Sinne, ἑαυτοὺς πηλῷ, von Schweinen, Arist. H. A. 6, 18; τούτων ἀποκνίσας τὰ κρανία ἐμόλυν' ἀλεύρῳ, Sotad. b. Ath. VII, 293 d, mit Mehl bestreuen; übertr. sagt Plat. ἡ ψυχή, ἢ ἂν εὐχερῶς ὥςπερ θηρίον ἔνον ἐν ἁμα-

Digitized by Google

εἰς μολύνεται, die sich in Unmissenheit, wie ein Schwein im Kothe wälzt, Rep. VII, 535 e; vgl. Isocr. 5, 81. — Uebh. beschimpfen, entehren, herabwürdigen, Sp., die auch das perf. pass. μεμόλυσμαι bilden, Epict. ench. 33, 6, Schol. Ap. Rh. 4, 661; vgl. Schäf. daselbst p. 236. E. auch μολύνω.

μολυρός, auch μολυρός geschrieben, exil. Hesych. πονηρόν βραδύ.

μολῦρις, ίδος, ἡ, = μολυρός.

μόλυσμα, τό, der Schmutz, Fleck, die Unreinigkeit, Schol. Aesch. Pers. 577 u. a. Sp.

μολυσματ-άδης, ες, voll Schmutz, Procl. zu Hes. O. 751.

μολυσμός, ὁ, das Besudeln, die Befleckung; Plut. phil. c. princ. E.; N. T.

μομβρά, oder μορμώ, οῦς, ἡ, = μορμώ, Hesych.

μομφή, ἡ, Tadel, Vorwurf; μομφὰν ἔχει παίδεσσιν Ἑλλήνων, Pind. I. 3, 54, μομφὰν ὑπασπίζειν ἀλιτροῖς, N. 8, 39; μομφῆς ἄτερ, Aesch. Spt. 1001; ἤ τινα μομφὰν ἔχων ξυνοῦ δορός, Soph. Ai. 180, zu klagen habend, wie ἔν σοι μομφὴν ἔχω Eur. Or. 1069, vgl. Phoen. 780; auch Ar. Pax 647, = μέμφομαι; in Prosa, Plat. Ep. VI, 323 b.

μόμφη, ἡ, = μέμψις, Teleclid. in B. A. 107.

μόμφος, ὁ, = μέμψις, Eurip. bei B. A. 107.

μον-άγγων, ωνος, ὁ, mit einem Ellenbogen, eine Maschine, die mit einem anprellenden Arme, ἀγκών, Steine schleuderte, onager, Mathem. vett.

μον-αγρία, ἡ, einsames Landgut, Feld, Alciphr. 2, 2, pr.

μον-άγριον, τό, = Vorigem, Sp., wie Philo.

μόν-αγρος, ὁ, = μοναγρία, Suid. f. l.

μονάδην, einzeln, allein, Apoll. de adv. p. 611.

μονάδικός, einfach, ἀριθμός, Arist. eth. 5, 3, die Einheit; — einzeln, einsam, von Thieren, im Ggsz von ἀγελαῖος, Arist. H. A. 1, 1; für sich, ἑκάστη, Plut. Symp. 4, 14.

μονάδιστί, in Einheiten, Nicom. ar. 2, 8.

μονάδων, ion. μοννάδων, = μονάδην, Nic. Th. 148.

μονάζω, einzeln sein, allein bleiben, Rufin. 33 (V, 66) u. a. Sp.; — ἡ μονὰς ἑαυτὴν μονάσασα, die mit sich selbst multiplicirte Eins, Iambl. in Nicom. 85 a.

μον-άλλαξ, ἡ, = μονομαχία, Nicet.

μον-άλανθος, mit einem Stachel, Dorn, Ath. VII, 281 f, aus Arist. H. A.

μον-αλκής, ές, mit besonderer Stärke, Hesych.

μον-άλυσις, ἡ, einfache Kette, Poll. 10, 167.

μον-αμπυκίς, ἡ, = μονάμπυξ, Pind. Ol. 5, 7.

μον-άμπυκος, = Folgdm, μονάμπυκον ψήγμα δίφρου, Eur. Hel. 1583, d. i. der Nacken des einzelnen Stiers, neben dem kein zweiter ins Joch gespannt ist.

μον-άμπυξ, υχος, mit einem Stirnbande, das einzelne Roß, bes. das Rennpferd, μονάμπυκας πώλους, Eur. Ale. 430, μοναμπύκων ἄναξ, Suppl. 680.

μον-ανδρέω, einen Mann haben, An. bei Suid.

μον-ανδρία, ἡ, das einen Mann Haben, Schol. Eur. Andr. 228.

μόν-ανδρος, einen Mann habend, Io. Chrys.

μονάς, μοννάς, s. das ion. μοννάς.

μόναυλος, ὁ, bei den Päoniern = βόνασος, Arist. H. A. 9, 45, auch μόναψ.

μον-αρχέω, Alleinherrscher sein, καὶ βασιλεύειν, Pind. P. 4, 165; Plat. Polit. 301 b; ion. μουναρχέω, Her. 5, 46. 61; τινός, Strab. V, 249; pass., μοναρχεῖται πᾶς οἶκος, Arist. pol. 1, 7.

μον-άρχης, ὁ, = μόναρχος, Pol. 40, 3, 8, Luc. Phal. 2, 5.

μον-αρχία, ἡ, die Alleinherrschaft, Herrschaft eines Einzigen; πικρὰς μοναρχίας ἰδόντες, Aesch. Spt. 863; Soph. Ant. 1148; Eur. Hipp. 1015 u. öfter; Ar. Vesp. 477; Plat. Polit. 302 d u. öfter; οἱ ἐν ταῖς μοναρχίαις ὄντες, = οἱ μόναρχοι, Isocr. 2, 5; — ion. μουναρχίη, Her. 3, 82 u. öfter. — Bei Xen. An. 5, 9, 31 ist es der alleinige Oberbefehl über das Heer.

μον-αρχικός, ή, όν, zur Alleinherrschaft gehörig, monarchisch; πολιτεία, Plat. Legg. VI, 756 a; τὸ μοναρχικόν, die monarchische Herrschaft, ib. III, 693 e; ἐξουσίαν ἐλάμβανε μοναρχικωτέραν, Pol. 10, 26, 2, d. i. unumschränktere Gewalt; Plut. Num. 2.

μόν-αρχος, alleinherrschend, der Monarch; σκῆπτον μόναρχον, Pind. P. 4, 152, des Alleinherrschers Scepter; Aesch. Prom. 324; Ar. Equ. 1327; Thuc. 1, 122; Plat. Polit. 301 c u. Folgde; — ion. μούναρχος, Her. 3, 80 u. öfter, τὸν μούναρχον τῶν Ζαγκλαίων, 6, 23.

μονάς, άδος, ἡ, die Einheit; μονάδος ὄδὸν μετασχεῖν, ὃ ἂν μέλλῃ ἓν ἔσεσθαι Plat. Phaed. 101 c, öfter; Plut. u. a. Sp.; auch das Einfache, Untheilbare, weil es nicht aus mehreren Theilen zusammengesetzt ist. — Das As oder die Eins auf den Würfeln, Poll. 7, 204. 9, 95. — Als Längenmaaß = δάκτυλος, Heron.

μονάς, άδος, als adj. = μόνος; μονάδα δὲ Ξέρξην, ἔρημον, Aesch. Pers. 720; μονάδ' ἔχουσ' ἐρημίαν, Eur. Bacch. 609, vgl. Andr. 855; ἄρχαί, Plut. fac. orb. lun. 12.

μονασμός, ὁ, einsames, bes. Mönchs-Leben, K. S.

μοναστηριακός, klösterlich, K. S.

μοναστήριον, τό, Ort zum einsamen Leben, Kloster, K. S.

μοναστής, ὁ, der einsam Lebende, Mönch, K. S.

μοναστικός, zum einsamen, bes. Mönchsleben gehörend, mönchisch, Sp.

μονάστρια, ἡ, fem. zu μοναστής, Nonne, Sp.

μονάτωρ, ορος, ὁ, = μονάμπυξ, πέλης, Schol. Ar. Pax 900, vgl. Hesych.

μον-αυλέω, auf dem μόναυλος spielen, Plut. Caes. 52.

μον-αυλία, ἡ, 1) das Spielen auf dem μόναυλος, Poll. 4, 82. — 2) das Alleinleben, die Einsamkeit, bes. auch das Unverheirathetsein, Plat. Legg. VI, 721 d.

μον-αύλιον, τό, dim. zu μόναυλος, Posid. b. Ath. IV, 176 b.

μον-αύλιος, allein lebend, einsam, βίος, Suid. v. Λουκιανός.

μόν-αυλος, ὁ, eine Art Flöte, bes. in Alexandrien, die vielleicht nur einen Ton angab, Ath. IV, 175, mit Belegen aus Soph. u. den comic.; auch τὸ μόναυλον μέλος, aus Sopat., vgl. Poll. 4, 75.

μοναχῇ, oder μοναχῇ, auf eine Weise, dem δίχῃ entgegengesetzt, Plat. Legg. IV, 720 c; ἐν ταῖς στενοῖς ὅπερ μοναχῇ εἶχ πορεία, Xen. An. 4, 4, 18, wie Krüger richtig für μοναχή schreibt, wo allein zu marschiren war.

μοναχή, ἡ, ein indisches Zeug, Arr. Peripl. p. 5.

Digitized by Google

μοναχικός, den μοναχός betreffend, mönchiſch, K. S., auch im adv.

μοναχόθεν, von Einer Seite her, Suid., Sgſt von παντοχόθεν.

μοναχός, einzeln; Arist. metaphys. 6 p. 160, 15; D. Sic. 2, 58; beſ. allein lebend, Sp., daher ὁ μοναχός = der Mönch, K. S. — Adv., Arist. oft und Plut.

μοναχοῦ (correl. zu ποῦ), allein, nur Plat. Conv. 184 e 212 a u. Sp.

μοναχῶς, auf einerlei Art, allein, Arist. u. Sp.

μον-έντερον, τό, der Eindarm, Hippiatr.

μονή, ἡ, das Bleiben, Verweilen; Eur. Troad. 1129 Herc. Fur. 957; Her. 1, 94; Thuc. 7, 47, μονὴν ποιεῖσθαι, ſich aufhalten, 1, 131; ἡ ἐν Τροίᾳ μονὴ τοῦ πλήθους, Plat. Crat. 395 a; Sgſt von φορά, ib. 437 b u. öfter; Xen. An. 5, 1, 5; Sp., μονὴν καὶ στάσιν λαβεῖν, Pol. 4, 41, 4. — Das Kloſter, Phot. bibl. 79 b 36, oft.

μονητέ, τέος, ἡ, ἀρχή, = μοναρχία, Maneth. 4, 98.

μον-ήλατος, aus einem Stücke getrieben, geſchmiedet, Heliod. 9, 15.

μον-ημέριος, einen Tag dauernd, τὸ μονημέριον, ein Schauſpiel oder ein Kampfſpiel, das einen Tag dauert, Leo philos. 10 (IX, 581).

μον-ήμερος, eintägig, nur einen Tag dauernd, ζῷον, Ael. N. A. 5, 43. S. μονοήμερος.

μον-ήρης, ες, einfach; ναῦς, mit einer Reihe Ruderbänke, Poll. 1, 82, Suid.; allein, einſam, von Thieren, Arist. bei Ath. VII, 301 c 321 e; dah. unverheirathet, καὶ ἰδιωτής, D. L. 1, 25; ἀκτίς, Nic. Al. 400, nur ein Tag.

μονθόλευσις, ἡ, = ὀνθύλευσις, μονθυλεύω, = ὀνθυλεύω, von Phryn. verworfen, ſ. Lob. 356 u. Schweigh. zu Ath. I p. 50.

μονία, ἡ, Einſamkeit, einſames Leben, Empedocl. 24, l. d., u. Sp.

μονίας, ὁ, einſam; Ael. H. A. 15, 3; βίος, Ar. bei Eust. 1409, 61.

μόνιμος, ον, auch μονίμη, Strat. 66 (XII, 224), bleibend, ausharrend, treu; σὺ μὲν ἐμὸς ἑπίπολος ἔτι μόνιμος, Soph. O. R. 1322; ὁ μέγας ὄλβος οὐ μόνιμος ἐν βροτοῖς, Eur. Or. 340; οὐκ ἐδόκει μόνιμον τὸ τῆς ὀλιγαρχίας ἔσεσθαι, Thuc. 8, 89; neben βέβαιος, Plat. Conv. 184 b, u. ἀμετάπτωτος, Tim. 29 b; ἐπὶ ταύτης οἷον κρηπῖδος μονίμου, Legg. V, 736 e; πίστις, Rep. VI, 505 e; Sgſt πορεύσιμος, Epin. 981 d; ὁπλῖται, Legg. IV, 706 c; vgl. Plut. Them. 4; bei Xen. Cyr. 8, 5, 11 μονιμώτατοι, von den Schwerbewaffneten; ζῷα, Thiere, die ihren Wohnſitz nicht verändern, Arist. H. A. 1, 1; ἄστρα, Fixſterne, Poll. 4, 156. — Adv., Arist. H. A. 8, 10.

μονιμότης, ητος, ἡ, die Dauer, Feſtigkeit, Beharrlichkeit, Treue, Procl. u. a. Sp.

μονιός, einſam lebend; Callim. Dian. 84; von Wölfen, Luc. Epist. Sat. 34; vgl. Iac. Ael. N. A. 7, 47; die Betonung μόνιος iſt nach Arcad. p. 40 unrichtig; aber ion. μούνιος.

μόν-ιππος, ein einzelnes Pferd, Rennpferd, μονίππους ἅβλα τιθέντες, Plat. Legg. VIII, 834 b; bei Xen. Cyr. 6, 4, 1 den ἵπποις ὑπὸ τοῖς ἅρμασιν entgegengeſetzt. — Der mit einem Pferde einen Wettkampf anſtellt, Eust. 1539, 29, Poll. 1, 141.

μονο-βάλανος, κλεῖς, Schlüſſel mit einem Haken, den Riegel aufzuſchieben, Suid., Schol. Ar. Th. 423.

μονο-βάμων, ον, allein gehend, μέτρον, aus einem Fuße beſtehend, Simm. ovum (XV, 27).

μονό-βας, αντος, ὁ, = Vorigem, Hesych. erklärt κλέπτης. Auch μονοβαίας.

μονό-βιβλος, aus einem Buche beſtehend, auch τὸ μονοβίβλιον, eine ſolche Schrift, Suid.

μονό-βιος, allein lebend, Hesych.

μονό-βολος, aus einem Stücke geworfen, gemacht, VLL.

μονο-γαμέω, nur eine Frau heirathen, K. S.

μονο-γαμία, ἡ, das Heirathen einer Frau, Sp.

μονο-γάμιον, τό, = Vorigem, Sp., nur μονογαμίου ἐπιτίμιον, μονογαμίου δίκη.

μονο-γάμματος, mit einem Gamma, Eust. 1873, 41.

μονό-γαμος, der nur einmal heirathet, nur eine Frau hat, Sp.

μονο-γένεια, ἡ, fem. zum Folgdn, sp. D.; μουνογένεια heißt Hekate, Ap. Rh. 3, 844; Aenigm. 18 (XIV, 52).

μονο-γενής, ές, einzeln, allein geboren, oder einziger Sohn, ion. u. ep. μουνογενής; Hes. O. 378 Th. 426. 448; παῖς, Her. 7, 221; μονογενὲς τέκνον πατρί, Aesch. Ag. 872; μονογενοῦς ἀφ' αἵματος, Eur. Hel. 1701; δυγάτηρ, Plat. Critia. 113 d; δίδυμον φυτεύσας τὴν τῶν βασιλέων γένεσιν ἐκ μονογενοῦς, Legg. III, 691 d; Sp. oft. — Bei den Gramm. von einem Geſchlecht, Schol. Dion. Gr. p. 944.

μονο-γέρων, οντος, ὁ, ein einſamer, mürriſcher Alter, B. A. 51.

μονό-γληνος, mit einem Augenſtern, einäugig, Sp.; p. μουνόγληνος, der Kyklop, Callim. Dian. 53, wie Antp. Sid. 51 (VII, 748).

μονο-γλωσσέω, nur eine Sprache reden, Sp.

μονό-γλωσσος, att. -γλωττος, einzüngig, nur eine Sprache redend, Sp.

μονο-γνωμονέω, oder μονογνωμέω, Procl., ſeinen eigenen Sinn haben, eigenwillig ſein.

μονο-γνωμικός, ή, όν, eigenſinnig, Procl.

μονο-γνώμων, ον, der ſeinem eigenen Urtheile folgt, ſelbſtſtändig, eigenmächtig, D. Hal. 5, 71.

μονό-γονος, u. p. μουνόγονος, allein, einzeln geboren, Opp. Hal. 3, 489, κούρη μουνογόνη. Vgl. μονογενής.

μονο-γράμματος, aus einem Buchſtaben beſtehend, συλλαβή, D. Hal. C. V. c. 15; — τὸ μονογ., ein aus einem Buchſtaben beſtehendes Zeichen.

μονό-γραμμος, aus einer Linie beſtehend, Sp.; auch = nur aus Linien beſtehend, von Zeichnungen, die nur aus Linien beſtehen, Umriß.

μονο-δάκτυλος, einfingerig, Luc. V. H. 1, 23.

μονο-δάρκτης, ὁ, mit einem Auge ſehend, einäugig, vom Kyklopen, Eur. Cycl. 78.

μονό-δερμος, einhäutig, Hesych.

μονο-διαιτησία, ἡ, einſame Lebensweiſe, Clem. Al. strom. 2, 423.

μονο-δοξέω, allein Ruhm haben, Simpl. ad Epict. p. 326.

μονό-δουπος, allein tönend, Simmi. ovum (XV, 27).

μον-όδους, οντος, mit nur einem Zahne, κόραι τρεῖς μονόδοντες, Aesch. Prom. 798.

μονο-δραστικός, ἡ, όν, allein handelnd, Iambl.

Digitized by Google

μονό-δροπος, von einem Baume gepflückt, aus einem Stück geschnitzt, ἀνδριάντα τὸν μονόδροπον, Pind. P. 5, 42. Vgl. μονόξυλος.

μονο-ειδία, ἡ, Einförmigkeit, Sext. Emp. adv. gramm. 117. 226.

μονο-ειδής, ές, einförmig, von einerlei Art, Sgfft den πολυειδής, Plat. Rep. X, 612 a; καὶ ἀμέριστον, Theaet. 205 d; einfach, unvermischt, μονοειδὲς ἐν αὐτὸ καθ' αὑτό, Phaed. 78 d; Sp., bes. Rhett. — Adv. μονοειδῶς, Iambl.

μονο-είμων, ον, nur ein Kleid tragend, K. S.

μόνο-ελος, einzweigig, Theophr., conject. für μονόξυλος.

μονο-ζυγής, = Folgdm, σάνδαλον, Euen. ep. (Plan. 308).

μονό-ζυξ, υγος, einspännig, einzeln, allein, Aesch. Pers. 135, vom Ehegemahl verlassen.

μονό-ζωνος, mit einem Gürtel, μονόζωνοι, leichtbewaffnete Krieger, LXX.; zum Recognosciren gebraucht, VLL., die auch λησταί u. μονομάχοι erkl. — Auch wie αὐόζωνος, allein, ohne Gefolge, Schol. Soph. O. R. 846; vgl. Ruhnk. ep. cr. p. 286.

μονό-ζωος, allein lebend, LXX., gw.

μονό-ζωνος, = μονόζωνος, allein, Hermesian. bei Ath. XIII, 597 b.

μονο-ηρεφής, ές, = Folgdm, gw.

μονο-ήμερος, = μονήμερος, Batrach. 305.

μονο-θελήται, οἱ, die Christo nur einen Willen Zuschreibenden, K. S.

μονόθεν, allein, einzig, Schol. Arat. Phaen. 7.

μονο-θρηνέω, allein weinen, klagen, Hesych.

μονό-θρονος, allein thronend, K. S.

μονό-θυρος, mit einer Thür, Oeffnung, ὄσφρησις, mit einer Schaale, Arist. H. A. 4, 4.

μον-οίκητος, allein bewohnt, Lycophr. 960, ἕδρα.

μονο-κάλαμος, einhalmig, einstengelig, σῦριγξ, Ath. IV, 184 a, im Sgfft der πολυκάλαμος.

μονό-καμπτος, mit einer Biegung, einem Gelenk, Arist. H. A. 1, 15.

μονό-καυλος, einstengelig, Theophr.

μονο-κέλης, ητος, ὁ, einzelnes Rennpferd, Palaeph.; p. μονοκέλης, epigr. bei Paus. 8, 42 (Ep. ad. 118, App. 325).

μονο-κέρατος, einhörnig, Arist. H. A. 2, 1 Part. a. 3, 2.

μονό-κερος, p. μουνό-κερος, daff., Archil. bei Hesych.

μονό-κερως, ωτος, ὁ, daffelbe; Arist. Gen. an. 3, 2; Plut. Per. 6. — Das Einhorn, Ael. N. A. 16, 20.

μονο-κέφαλος, einköpfig, Hesych.

μονό-κλαυτος, θρῆνος, ὁ, das Klagen des einzeln Weinenden, Aesch. Spt. 1056.

μονο-κληρο-νόμος, allein erbend, Schol. Ar. Av. 1652 u. Sp.

μονό-κλινον, τό, ein Lager für einen Einzelnen, beh. der Satg. Philodem. 32 (IX, 570).

μονό-κλιτος, mit einer Beugung, Deklination, Eka. Epim. 191.

μονό-κλωνος, mit einem Zweige, einem Sproß, Diosc.

μονο-κοίλιος, mit einer Bauchhöhle, Arist. H. A. 1, 17 Gen. an. 3, 15.

μονο-κοιτέω, allein schlafen; Ar. Lys. 592; Lucill. 35 (XI, 196).

μονο-κοίτιον, τό, ein Lager für einen Einzelnen, Hesych., Erkl. von σκιμπόδιον.

μονό-κοιτος, allein schlafend, Schol. Lycophr. 958.

μονό-κοκκος, einkernig, Sp.

μονο-κόνδυλος, mit einem Gelenke, Arist. H. A. 1, 15.

μονο-κότυλος, mit einer Reihe Saugwarzen, κοτυληδών, Arist. H. A. 4, 1 Gen. an. 4, 9.

μονο-κρατής, ές, allein herrschend, Sp.

μονο-κρατία, ἡ, = Folgdm, Sp.

μονο-κρατορία, ἡ, Alleinherrschaft, Suid., Sp.

μονο-κράτωρ, ορος, ὁ, Alleinherrscher, Sp.

μονο-κρήτις, ῖδος, ὁ, mit einem Schuhe; Pind. P. 4, 75, vgl. μονοσάνδαλος. Auch Ἀνκαῖος, Ep. ad. 297 (Plan. 127), wo Jacobs zu vergleichen.

μονό-κροτος, sich durch einen Schlag bewegend, mit einer Reihe Ruderbänke; νῆες, Xen. Hell. 2, 1, 28; Strab. VII, 325. Vgl. δίκροτος.

μονό-κτιστος, allein gegründet, Sp.

μονό-κυκλος, mit einem Kreise, einer Scheibe, τράπεζα, Poll. 10, 81.

μονό-κωλος, eingliederig, Pflanzen von einem Schuß, Theophr.; übertr. von der Rede, περίοδος, ein aus einem Gliede bestehender Satz, Rhett.; λόγος, Plut. de educ. lib. 9. Auch = von einer Art, einseitig, φύσις, Arist. pol. 7, 7. — Bei Her. 1, 179 ist μουνόκωλον οἴκημα ein aus einer Abtheilung od. einem Stockwerke bestehendes Gebäude.

μονό-κωπος, allein rudernd, ἀνήρ, Eur. Hel. 1139.

μονο-λέκιθος, mit einem Dotter, ᾠόν, Schol. Eur. Or. 465.

μονο-λεχής, ές, = μονόκοιτος; Plut. de ad. et am. discr. 20, von der Frau, neben φίλανδρος; — ἀκαταγγία, Rufin. 25 (V, 9); κοῖτος, Strat. 68 (XII, 226).

μονο-λέων, οντος, ὁ, u. p. μουνολέων, Leonid. Al. 12 (VI, 221), der einzelne od. der ungewöhnlich große Löwe, der einzig in seiner Art ist.

μονο-λήκυθος, allein mit der Oelflasche, = αὐτολήκυθος, Posidipp. 17 (App. 68 aus Ath. X, 414 e).

μονο-λήμματος, aus einem Vordersatz, λῆμμα, bestehend, λόγος, S. Emp. adv. log. 2, 443, öfter.

μονό-λιθος, aus einem Steine, ion. μουνόλιθος, οἴκημα, στέγη, Her. 2, 175; nur aus Stein gemacht, Sp.

μονο-λογία, ἡ, das Allein-, Selbstgespräch, Sp.

μονο-λόγιστος, allein überlegt, Sp.

μονο-λόγος, allein, mit sich selbst sprechend, Sp.

μονό-λεπος, mit einer Rinde, Schaale, Theophr.

μονό-λυκος, ὁ, ein einzelner, ungewöhnlich großer Wolf, der einzig in seiner Art ist, Arat. D. 392, Ael. N. A. 7, 47; so nannte Demosthenes den Alexander, Plut. Dem. 23, vgl. μονολέων. [Bei Arat. ist des Verses wegen die zweite Sylbe lang.]

μονό-λωπος, mit einer Bedeckung, Hesych. erkl. μονοχίτων.

μονό-μαζος, mit einer Brust, von den Amazonen, Eust. 402, 37.

μονο-μάτωρ, ορος, dor. = μονομήτωρ, der Mutter beraubt, Eur. Phoen. 1518.

μονο-μαχεῖον, τό, = μονομάχιον, v. l. bei Ath. V, 191 a.

μονο-μαχέω, einzeln, im Zweikampfe mit Einem kämpfen; εἰς ἀγῶνα μονομαχοῦντ' ἄλκην δορός, Eur. Phoen. 1372, vgl. 1226; Her. in ion. Form μουνομ. τινί, 7, 104. 9, 26; auch μοῦνος Ἕλλη-

Digitized by Google

νων μονομαχήσαντες τῷ Πέρσῃ, 9, 27, sie kämpften allein mit dem Perser; ὃς ἐμονομάχει τῷ Ἡφαίστῳ, Plat. Crat. 391 e; Folgde; Pol. 3, 62, 5; πρὸς τὸν βάρβαρον, 35, 5, 1; Plut. u. Luc.

μονο-μάχημα, τό, der Zweikampf, Eust. 387, 6.

μονο-μάχης, ὁ, = μονομάχος; Clem. Al.; S. Emp. pyrrh. 1, 156. 3, 212 Bekk.

μονο-μαχία, ἡ, ion. μουνομαχίη, Einzelkampf, Zweikampf, Her. 5, 1. 6, 92 u. Sp., wie Pol. 31, 4, 1. 32, 14, 5; Plut.

μονο-μαχικός, ή, όν, zum Zweikampfe gehörig, φιλοτιμία, Pol. 1, 45, 9; gladiatorius, D. Cass. 72, 19.

μονο-μάχιον, τό, bei Her. 6, 92 v. l. für μονομαχία, u. Sp., wie Luc. Mer. Dial. 13. — Auch = μονομαχοτροφεῖον, vgl. Lob. Phryn. 518.

μονο-μάχος, einzeln kämpfend, allein, einen Zweikampf bestehend; Aesch. Spt. 780; δόρυ, ἀσπίς, Eur. Phoen. 1335 Heracl. 819; auch gladiator, Luc. Demon. 57; Hdn.

μονο-μαχο-τροφεῖον, τό, ein Ort, wo Zweikämpfer ernährt od. erzogen werden, Gladiatorenschule, Suid.

μονο-μαχο-τρόφος, Zweikämpfer, Gladiatoren ernährend, haltend, lanista.

μονο-μέρεια, ἡ, die Einfachheit, das aus nur einem Theile Bestehen, K. S.

μονο-μερής, ές, aus einem Theile od. Stücke bestehend, einfach; S. Emp. adv. math. 7, 2; Luc. Calumn. 6; Hermogen. Stas. 1 p. 7.

μονό-μετρος, aus einem Versfuße, od. bei jambischen u. trochäischen Versen aus einem Metrum, d. i. zwei Jamben oder Trochäen bestehend, Gramm. u. Schol.

μονό-μιτος, mit einfachem Einschlagfaden (?).

μον-όμματος, einäugig; Aesch. frg. 188; Cratin. b. Phryn. p. 136; Alc. 15 (XI, 12).

μονο-μοιρία, ἡ, der einzelne Theil, das einzelne Loos, Sext. Emp. adv. astrol. 15.

μονό-μοιρος, erkl. Hesych. αὐτόμοιρος.

μονό-μοσχος, mit einem Zweige, Diosc.

μονο-ναύτης, ὁ, der einzelne Schiffer, u. davon μονοναυτικὴ οἰκία, Eust. 1535, 62.

μονον-ουχί, d. i. μόνον οὐχί od. μόνον οὐ, beinahe, s. μόνος.

μονό-ξοος, einfach gespalten, Theophr.

μονό-ξυλος, nur aus Holz gemacht, aus bloßem Holze gemacht; Plat. Legg. XII, 956 a; πλοῖα, Xen. An. 5, 4, 11; Arr. An. 1, 3, 7, aus einem Holz od. Stamm gemacht; auch τὸ μονόξυλον allein, Pol. 3, 42, 2; τράπεζαι, Strab. XVII, 826; πύλη, Luc. V. H. 2, 11.

μονο-οδσιος, von einem einzigen Wesen, ein Wesen einzig in seiner Art, Sp.

μονο-πάθεια, ἡ, das Alleinleiden, das Leiden eines einzelnen Theiles allein, τῶν ὀφθαλμῶν, sp. Medic.

μονό-παις, παιδος, ὁ, der einzige Sohn, Eur. Alc. 909.

μονο-πάλης, ὁ, poet. μουνοπάλης, allein, im Zweikampfe ringend, Epigr. b. Paus. 6, 4, 7.

μονο-πάτιον, τό, Fußsteig, wo nur Einer gehen kann, erst Pand.

μονο-πέδιλος, mit einem Schuh, Schol. Lyc. 1310.

μονο-πείρας, ὁ, allein versuchend, bes. allein auf Raub ausgehend; λύκος, Arist. H. A. 8, 5; Menand. bei Phot.

μονό-πελμος, einsohlig, B. A. 425; συγχίς, Phani. 2 (VI, 294).

μονό-πεπλος, mit einem Gewande, Eur. Hec. 933.

μονό-πηρος, mit einem Knüttel, E. M. 670, 57.

μονό-πλευρος, einseitig, Suid.

μονό-πλοια, ἡ, das allein zu Schiffe Fahren, E. M.

μονο-ποδία, ἡ, der aus einem Versfuße bestehende Theil eines Verses, u. das Lesen danach, Scholl. oft. Vgl. δισποδία.

μονο-ποδιαῖος, aus einem Versfuße bestehend, Tzetz.

μονο-πόδιον, τό, ein Tisch mit einem Fuße, Plin.

μονό-ποιος, von einer Beschaffenheit, Eigenschaft, Sext. Emp. pyrrh. 1, 94.

μονό-πους, πουν, gen. ποδος, einfüßig, τράπεζα, Poll. 10, 69; in ion. Form μουνόπους, Maneth. 1, 137; Eryc. 9 (IX, 233).

μονο-πραγματέω, nur eine Sache betreiben, Ggstz von πολυπραγματέω, Arist. pol. 4, 15.

μονο-προσωπέω, nur eine Person haben, von den Adjectivis einer Endung, Apoll. Dyscol. de pronom. p. 266 a. Von

μονο-πρόσωπος, nur eine Person habend, Apoll. Dysc. pron. 301. — Auch im adv., Gramm.

μονό-στιχος, einfügelig, in der Baukunst = mit einer Säulenreihe, Vitruv. 4, 7.

μονό-στυχος, mit einer Falte, einfach, Sp.

μονό-στωτος, mit einem Falle od. Casus, Gramm.

μονο-τάργιον, τό, festes Schloß mit einem Thurme, Sp.

μονο-πωλέω, allein verkaufen, Alleinhandel treiben; Pol. 34, 10, 14; Strab.

μονο-πώλης, ὁ, der Alleinhändler, Sp.

μονο-πωλία, ἡ, Alleinhandel, Arist. pol. 1, 11 Strab. XVII, 798.

μονο-πώλιον, τό, das Recht des Alleinhandels Hyperid. bei Poll. 7, 11; D. Sic. 5, 10; auch, mit u. ohne ἐμπόριον, ein Ort, der Alleinhandel treibt Sp.

μονό-πωλος, mit einem Rosse, Eur. Or. 1004.

μονό-ρριζος, abgerissen, Hesych.

μονόρ-ριζος, mit einer Wurzel, Theophr.

μονόρ-ρυθμος, 1) δόμος, bei Aesch. Suppl. 939 von einem bewohnt. — 2) von einem Takt, eine Weise (?).

μον-ορύχης, ὁ, ein Grabewerkzeug mit einer Spitze, Phan. 4 (VI, 297), in poet. Form μουνορύχης.

μόν-ορχις, mit einer Hode; Plut. qu. nat. 21 Hippiatr.

μόνος, ion. u. poet. μοῦνος, dor. μῶνος, allein einzeln, einzig; Hom., der nur die ep. Form μοῦνος hat, im Ggstz von δύο, Il. 10, 225, ὁ μοῦνος ἔπι μετὰ πέντε κασιγνήτῃσιν, der einzige Sohn unter fünf Schwestern, ibd. 317, öfter; Ζεὺς μιν πλεόνεσσι μετ' ἀνδράσι μοῦνον ἐόντα τίμα, 15, 611 — Oft = εἷς, Hes. O. 11; vgl. Schäfer Schol. Par. Ap. Rh. 2, 438; auch εἷς μόνος od. μόνος εἷς, Her. 1, 38; Schäf. melet. p. 9; vgl. μία μούνη, Od. 23, 227; auch = einsam, verlassen, οὐ τάρβει μοῦνος ἐὼν, Il. 4, 388; Od. 3, 217; τίς με θεῶν ὀλοφύρατο μοῦνον ἐόντα, 10, 157; ἑστα σὺν Ἀχιλλεῖ

Digitized by Google

μόνος, Pind. Ol. 9, 77, μόνος ἄνευ στρατιᾶς, N. 3, 33 (vgl. μοῦνος ἄνευθ' ἄλλων Od. 16, 239); auch μοῦναι πλεύσεσαν ἄτερ ἐγχέων, P. 9, 28; ἐν μόναις ὠδῖσιν, 9, 88; in einer Geburt; ſo auch bei den Tragg.; κλῇδας οἶδα δωμάτων μόνη θεόν, Aesch. Eum. 791; μόνην δὲ μὴ πρόλειπε, Suppl. 729; bei Soph. findet ſich die Form μοῦνος ſowohl in lyriſchen Stellen als im Trimeter, κεῖται μοῦνος ἀπ' ἄλλων, Phil. 183, ὡς ὁρᾷ μόνον νιν ἠλαλαμμένον, El. 726 u. ſonſt; φρουεῖν μόνος δοκεῖ, Ant. 703, φρουεῖν εἶδεν μόνη, Trach. 312; auch σοὶ μόνος, Ai. 510; κεῖται μοῦνος ἀπ' ἄλλων, Phil. 183; vgl. H. h. Merc. 193 u. Ap. Rh. 3, 906; μόνος μάχεσθαι πολεμίοις θέλω, Eur. Rhes. 488; ἐμοὶ μόνος μόνῳ μάχῃ συνάψας, Heracl. 807. — Einen superl. μονώτατος bildet Ar. Equ. 352 Plut. 182, auch Theocr. 15, 137, u. in Proſa, Lycurg. 88. 89, was alle Gramm. nicht billigen. — Δία θεῶν καὶ ἀνθρώπων μόνους εἰδότας, Her. 2, 29; μόνος διαλέγεσθαι πρὸς μόνους ἢ μετ' ἄλλων, Plat. Prot. 316 c; oft tritt αὐτός hinzu, αὐτὼ μόνω ἑστιᾶσθον, Lys. 211 c, ihr beide allein für euch; auch αὐτοὶ καθ' αὑτοὺς μόνοι, Polit. 307 e; αὐτὸ καθ' αὐτὸ μόνον ἴδγον, an und für ſich allein, Tim. 89 d. — Auch = einzig in ſeiner Art, d. i. ausgezeichnet, vortrefflich, Isc. add. animadv. in Ath. p. 131. — Adv. μόνως, Xen. Mem. 1, 5, 5 u. öfter, u. Sp. — ξὺν ἕξει μόνον, allein, bloß, nur, μόνον θεοὶ σώζουσιν ἡμᾶς, Soph. Phil. 524, μὴ μόνον τῷ σώματι, 51, κοὐ λόγῳ δείξω μόνον, Ai. 800; μόνον σήμανον δ φῂς, Plat. Phaedr. 261 d, u. öfter beim imperat., wie unſer nur, vgl. Aesch. Suppl. 1012 Xen. Mem. 3, 11, 18; μόνον μὴ συγκόψῃς με, conv. 8, 6; μὴ χρώμενον μόνον, wenn er nur nicht anwendet, Plat. Legg. VII, 824 u. ſonſt überall. Bef. οὐ μόνον — ἀλλά, nicht nur — ſondern, wozu ſich Beiſpiele überall finden; auch οὐ μόνον — ἀλλ' οὐδέ, Soph. frg. 663. Zuweilen fehlt es in dieſer Verbg, οὐ ſteht οὐ μόνον, Valck. Eur. Phoen. 1489 Hipp. 359. 804, Wolf Lept. p. 292. Auch nach ἀλλά, wie ὅτι οὐ πόποθ' ὁ ποταμὸς διαβατὸς γένοιτο πεζῇ, ἀλλὰ πλεόντων, ſondern nur mit Schiffen, Xen. An. 1, 4, 18, vgl. 3, 2, 13; — μόνον οὐ, wie tantum non, faſt, beinahe, ὥστε μόνον οὐκ ἐπὶ ταῖς κεφαλαῖς περιφέρουσιν αὐτούς οἱ ἐπαῖροι, Plat. Rep. X, 600 d; Menex. 235 c; Isocr. 4, 120; häufig bei Sp., wo geradezu μονονοὺ geſchrieben wird, Pol. 3, 109, 2 u. öfter; auch μονονουχί, 3, 102, 4. — Κατὰ μόνας, Is. 7, 38 u. A., auch gew. in ein Wort geſchrieben; ſ. oben καταμόνας.

μονο-σάνδαλος, mit einer Sandale; Apollod. 1, 9, 16; Scholl.

μονό-σαρκος, allein vd. als Einheit verehrt, Sp.

μονο-σήμαντος, Phot. bibl. 165, 31, = μονόσημος, Eusseb., von einer Bedeutung.

μονο-σίδηρος, aus bloßem Eiſen, nur Conj., Ar. Eqn. 1046.

μονο-σῖτέω, einmal des Tages eſſen, Xen. Cyr. 8, 8, 9; — allein eſſen, Alexis bei Ath. II, 47 c.

μονο-σῖτία, ἡ, das nur einmal des Tages Eſſen, Gal.

μονό-σῖτος, der nur einmal des Tages ißt, Hippocr.

μονο-συλλάβ, ές, einſchenkelig, Sp.

μονό-σκηπτρος, das Scepter allein führend, allein herrſchend, μονοσκήπτρουσι δ' ἐν θρόνοις, Aesch. Suppl. 369.

μονο-στελλής, ές, ὁ κατὰ μόνας στελλόμενος, Hesych.

μονό-στεγος, mit einem Dach oder Stockwerk, στοά, D. Hal. 3, 68.

μονο-στελέχης, ες, mit einem Stamme, Theophr.

μονο-στέλεχος, daſſelbe, Sp.

μονό-στεος, aus einem Knochen beſtehend, Arist. H. A. 3, 7 part. an. 4, 10 u. Sp.

μονο-στιβής, ές, allein gehend, einſam, εἰ ξὺν λοχίταις, εἴτε καὶ μονοστιβῆ, Aesch. Ch. 757.

μονό-στιχος, aus einer Reihe, einem Verſe beſtehend; ἐπίγραμμα, Lucill. 75 (XI, 312); Luc. Demon. 44.

μονό-στολος, allein geſandt, allein kommend, θόρυ, Eur. Phoen. 749; übh. allein, λείπομαι φίλας μονόστολός τε μητρός, Alc. 409, wo der Schol. es ἔρημος erll., ἀπὸ μεταφορᾶς τῶν μονοστελλομένων πλοίων; einzeln bei sp. D.

μονό-στομος, mit einem Munde, — mit einer Schneide, Hesych. v. σάγαρις.

μονο-στόρθυγξ, υγγος, aus einem Blocke geſchnitzt, Priapus, Zon. 3 (VI, 22).

μονο-στροβής ὄχος, = ἡμίονος, Hesych.

μονο-στροφικός, ή, όν, aus einer Strophe beſtehend, einſtrophig, Schol. Eur. Phoen. 1, u. öfter in den Scholl.

μονό-στροφος, aus einer Strophe beſtehend, auch adv., Schol. Eur. Phoen. 239; ἅμαξα, ein einrädriger Schubkarren, Theophr.

μονο-συλλαβέω, einſylbig ſein, Sp., bef. Gramm.

μονο-συλλαβία, ἡ, Einſylbigkeit, Sp.

μονο-σύλλαβος, einſylbig, Gramm. u. Scholl., auch adv., Schol. Ar. Plut. 143.

μονο-σχημάτιστος, = ſolgdm, Apoll. de adv. 541, 3.

μονό-σχημος, von einer Geſtalt, Sp.

μονό-τεκνος, mit einem Kinde, Ἥρόκνη, Eur. Herc. Fur. 1021.

μονότης, ητος, ἡ, die Einheit, Sp.; das Alleinſein, die Einſamkeit, K. S.

μονο-τοκέω, ein Junges gebären (?).

μονο-τοκία, ἡ, das Gebären eines Jungen, Arist. gen. an. 4, 4.

μονο-τόκος, ein Junges gebärend, Arist. H. A. 7, 4 part. an. 4, 10; ion. μουνοτ., Callim. Apoll. 54.

μονο-τονέω, halsſtarrig ſein, Eust. 1393, 4.

μονο-τονία, ἡ, Einförmigkeit, Monotonie, Gramm.

μονό-τονος, einförmig, von einerlei Ton, übh. einförmig, Gramm. u. Rhett. — Auch adv. μονοτόνως, Longin. 34, 2.

μονο-τράπεζος, allein zu einem Tiſche gehörig, ξένοι, Eur. I. T. 949.

μονο-τροπέω, ein μονότροπος ſein, Tzetz.

μονό-τροπος, von einerlei Art, von einfachem Charakter, Sp.; auch = einſam, für ſich allein lebend, dem ἔρημος entſprechend, Eur. Andr. 281; βίος, Plut. Pelop. 3 u. öfter; ὄνος, Ael. N. A. 6, 30; auch = eigenſinnig, Sp.

μονο-τροφέω, ein μονοτρόφος ſein, nur eine Speiſe genießen, Strab. 3, 3, 6.

μονο-τροφία, ἡ, das Alleinernähren, -aufziehen, Ggſz κοινὴ ἐπιμέλεια, Plat. Polit. 261 d, Sp.

μονό-τροχος, ὁ, einrädriger Karren.

Digitized by Google

μον-όβατος, einhörig, mit einem Henkel, von einer Flasche, Ep. ad. 77 (v, 135).

μον-ουχία, ἡ, einsames, ehelofes Leben, VLL.

μονο-φαγία, = μονοσιτία, Antiphan. Ath. I, 8 e.

μονο-φαγία, ἡ, = μονοσιτία, Sp.

μονο-φάγος, = μονήσιτος, Amips. Ath. I, 8 e; vgl. Plut. qu. graec. 44; bei Ar. Vesp. 923 ein komiſch nach ὀψοφάγος gebildeter superl. μονοφαγίστατος, der Alles einzig u. allein iſt.

μονο-φαλαγγία, ἡ, eine einzelne Phalanx, Sp.

μονο-φανής, ές, allein erſcheinend, allein ſichtbar, Paul. Sil. ecphr. 423.

μονό-φαντος, = Vorigem, Hesych.

μον-όφθαλμος, einäugig, Strab. II, 70 u. Sp.; Her. 3, 116. 4, 27 in ion. Form. μουνόφθ.

μονό-φθογγος, eintönig, beſ. bei Gramm. der einfache Vocal, im Ggſz des Diphthongen.

μονό-φορβος, allein weidend, Hesych.

μονό-φρουρος, allein bewachend, Ἀπίας γαίας μονόφρουρον ἔρκος, Aesch. Ag. 248.

μονό-φρων, ον, ſeine eigenen Gedanken, Meinungen habend, ὄἶχα δ' ἄλλων μον. εἰμί, Aesch. Ag. 735.

μονο-φυής, ές, aus einer Wuchſe, Arist., der part. anim. 3, 7 σπλάγχνα μονοφυῆ das Herz nennt, wie διφυῆ, die aus zwei Theilen beſtehenden Nieren; Theophr.; auch compar. μονοφυέστερον, Ggſz von πολυσχιδές, Ar. ibd. 3, 12; — aus einem Stücke, Her. 9, 83, in ion. Form μουνοφυέες ὀδόντες. — Uebh. einfach, Sp.

μονό-φυλλος, einblättrig, Theophr.

μονό-φυλος, aus einem Volksſtamme, aus einer Gattung, unvermiſcht, Opp. Cyn. 1, 399, πολὺ φέρτατα πάντων φῦλα μένειν μονόφυλα.

μονο-φυσῖται, οἱ, die in Chriſto nur eine Natur Annehmenden, K. S.

μονό-φωνος, einſtimmig, eintönig, Hippocr.

μονο-χάλῑνος, mit einem Zügel, Schol. Pind. Ol. 5, 8.

μονό-χαρ, αιρος, einhändig, Nicom. Ar. 1, 15.

μονό-χηλος, einklauig, mit ungeſpaltenen Hufen, μονόχαλα ὑπὸ σφυρά, Eur. I. A. 225.

μονο-χίτων, ωνος, im bloßen Unterkleide; εἰκόνες, Pol. 14, 11, 2; Plut. Sull. 25; ἀναμῐξίχονος καὶ μονοχίτων, als peloponneſiſche Tracht der Jungfrauen, Ath. XIII, 589 e; Luc. Cronos. 11.

μονο-χιτωνίω, nur das Unterkleid anhaben, Sp.

μονο-χορδίζω, auf dem Monochord ſpielen u. die Reihenfolge der Töne beſtimmen, Arist. Quint.

μονό-χορδος, einſaitig, beſ. ὄργανον, auch ὁ μονόχορδος, ein mit einer Saite bezogenes Inſtrument, welches von den theoretiſchen Muſikern zur Beſtimmung der Intervalle benutzt wurde, Music.

μονό-χορος, einchörig, zw. ſ. Aristaen. 1, 23.

μονό-χρους, = μονόχροος, Xenocr. de alim., zw.

μονο-χρονίω, nur eine Zeitlänge haben, aus einer kurzen Sylbe beſtehen, Choerob. 20, 16.

μονό-χρονος, von einer Zeit, eine gewiſſe Zeit dauernd, ἡδυπάθεια, Aristipp. bei Ath. XII, 544 a. — Von einem Zeitmaße, im Ggſz von δίχρονος, Gramm., wie B. A. 1171.

μονό-χροος, ſpäzign μονό-χρους, ουν, einfarbig, Arist. gener. an. 5, 8 u. Sp.

μονο-χρώματος, daſſelbe, Ath. III, 90 c.

μονό-χρωμος, = Vorigem, Arist. gen. anim. 5, 1.

μονό-χρως, ωτος, daſſelbe, Arist. inc. 5, 6.

μονό-ψηφος, mit einem Steinchen, einer entſcheidenden Stimme, ξίφος, Pind. N. 10, 6, das Schwert, welches Hypermneſtra allein von allen Schweſtern nicht zum Morde ihres Gatten gebrauchte, womit ſie alſo allein, für ſich eine Entſcheidung traf; μονοψήφοισι νεύμασιν σέβειν, Aesch. Suppl. 368.

μονόω, ion. u. ep. μουνόω, vereinzeln, machen, daß Etwas einzeln oder einſam iſt; ὣδε γὰρ ἡμετέρην γενεὴν μούνωσε Κρονίων, Od. 16, 117, er machte das Geſchlecht einzeln, daß immer nur ein Sohn da war, vgl. die folgde Verſe; häufiger im pass., δείδω μή τι πάθῃσιν ἐνὶ Τρώεσσι μονωθείς, Il. 11, 470, allein gelaſſen od. verlaſſen, vgl. Od. 15, 386; γυνὴ μονωθεῖσ' οὐδέν, Aesch. Suppl. 730; δεσποτῶν μονούμενος, Eur. Rhes. 871; μονωθεὶς σῆς δάμαρτος, Alc. 297, beraubt; auch μονωθεῖσ' ἀπὸ πατρὸς καὶ μητέρος, I. A. 669. — In Proſa; μεμουνωμένοι συμμάχων, Her. 1, 102. 6, 15, öfter; μεμονῶσθαι, Thuc. 4, 126; μονωθεὶς μετ' ἀλλήλων, 6, 101; ὅταν πυρὸς ἀπαχωρισθὲν ἀέρος τε μονωθῇ, Plat. Tim. 59 e, vgl. 46 e, öfter; Xen. u. Folgde; αὐταρκες, δ μονούμενον, allein, für ſich, αἱρετὸν ποιεῖ τὸν βίον, Arist. Eth. 1, 7; dem μεθ' ἑτέρου entgegeſetzt, 10, 23; μεμονωμένοις πάσης βοηθείας, von aller Hülfe entblößt, D. Sic. 19, 39; auch abſol. μεμονωμένοι, Plut. Them. 9; μονώσαντες τὸν Φίλιππον, nachdem ſie ihn von allen Bundesgenoſſen entblößt hatten, Pol. 5, 16, 10.

μονό-ωρος, nur eine Zeit, eine Stunde dauernd, erſt Sp.

μον-ῳδέω, allein ſingen, Ar. Th. 1077 Pax 977 u. Sp., τὴν Εὐριπίδου Ἀνδρομέδαν ἐμονῴδουν, Luc. histor. conscr. 1, neben ἐμβεῖα ἐφθέγγοντο, ſie trugen ſie allein vor, wo der Schol. erkl. θρηνέω; vgl. de salt. 27.

μον-ῳδία, ἡ, der Einzelgeſang, das Alleinſingen; Ar. Ran. 848. 942; Plat. neben συναυλία, Legg. VI, 765 a; Sp.

μον-ῳδικός, ἡ, όν, zur Monodie gehörig, Schol. Ar. Ran. 974 erkl. μονῳδίαις γυμνάσμασι μονῳδικοῖς, Sp.

μον-ῳδός, allein, einzeln ſingend, Sp.; auch wer im Drama eine einzige Perſon redend einführt, wie Lycophr. in ſeiner Caſſandra.

μον-ώνῡμος, mit einem Namen, Sp.

μον-ώνυξ, υχος, einhufig, mit ungeſpaltenem Hufe, wie das Pferd, Arist. u. Sp.

μον-ώνυχος, = Vorigem, Geop.

μόν-ωτος, = μονώψ, Callim. frg. 76.

μόνωσις, ἡ, das Vereinzeln, Alleinlaſſen, Sp.; — das Alleinſein, Plat. Tim. 31 b; Verlaſſenheit, ἡ ἀπό τινος μόνωσις, Plut. Them. 10 u. a. Sp.

μονώτης, ὁ, der ganz allein ſteht, vereinſamt; Arist. Eth. 1, 7, 6, vgl. 8, 16; Sp.

μονωτί, adv. zum Vorigen, einſam, allein.

μονωτικός, vereinzelt lebend, ζῷα, Arist. H. A. 1, 1, den ἀγελαῖα entgegſt. v. l. μονοδικά, auch bei Bekk.

μονῶτις, ιδος, ἡ, fem. zu μονώτης, φωνή, von dem Summen der Bienen vor dem Schwärmen, Arist. H. A. 9, 40 (p. 625 b 9).

μόν-ωτος, = μονοῦατος, mit einem Henkel; ποτήριον Ath. XI, 467, κώθων 484 c; κοτυλίσκος Poll. 6, 96. — Auch = μόναπος, Antig. Car. 58.

Digitized by Google

μον-άψ, ωπος, eindugig, poet.; μονώπα στρατὸν Ἀρμαπῶν, Aesch. Prom. 806; von den Kyklopen, Eur. Cycl. 21. 644 u. Sp.

μόνωψ, ωπος, ὁ, = μόναπος, Ael. N. A. 7, 3.

μόρα, ἡ, eigtl. = μοῖρα, von μείρομαι, ἔμμορα, die Abtheilung, der Theil, beſ. eine größere Abtheilung des ſpartaniſchen Fußvolks, Xen. Hell. 4, 3, 8 u. A., die zu verſchiedenen Zeiten von verſchiedener Größe war; nach Xen. Lac. 11, 4 theilte Lykurg alle ſtreitbaren Männer in ſechs μόραι, jede zu 400 Mann, nach Ephorus betrug jede 500, nach Kalliſthenes 700, nach Pol. 900 Mann, Plut. Pelop. 17.

μοράζω, = μοιράζω, μοιράω, davon wird μεμόραται abgeleitet, Plat. Tim. Locr. 95 a, es hat durchs Loos zugetheilt erhalten.

μοργάω, Stroh im Wagenkorbe fahren, Poll. 7, 116.

μοργή, ἡ, μόργιον, ſ. 2. für μορτή, μόρτιον.

μόργνυμι, = ὁμόργνυμι, μόρξαντο, Qu. Sm. 4, 270. 314.

μόργος, ὁ, der geflochtene Wagenkorb, in den man Stroh und Spreu legte, Poll. 7, 116. — Nach Heſych. auch = μολγός.

μορία, ἡ, der Maulbeerbaum, Nic. Al. 69, Ath. II, 51, Dioſc.

μορίη, iſt als Thema zu μεμόρηκα, Nic. Ther. 213, u. μεμόρημαι u. ä. angenommen worden, die unter μείρομαι nachzuſehen ſind, als praes. kommt das Wort nicht vor; E. M. führt auch μορῆσαι = κακοπαθῆσαι an; μόρησε = ἐπόνησε, Doriad. ar. 2 (XV, 26).

μορία, ἡ, 1) der der Athene geweihte heilige Oelbaum auf der Burg von Athen, auch die heiligen Oelbäume in der Akademie, Ar. Nub. 992, wo der Schol. ihren Namen von μόρος ableitet, weil Halirrhothios, als er ſie umhauen wollte, ſich mit dem Beile ſelbſt tödtete; nach E. M. aber ὅτι σημοσίαν μοῖραν ἐκ τῶν καρπῶν ἐλάμβανον. — Lys. 7, 7. 29 ſetzt ſie den ἕδραι entgegen; μορίας ἐκκόπτειν, ib., war ein Kapitalverbrechen in Athen. — 2) = μωρία, nur Pallad. 88 (XI, 305), ἀμαθέστατε θρέμμα μορίης, wo ι überdies lang iſt.

μορίδιος, für μοιρίδιος, ſteht Schol. Nic. Al. 134.

μόρμος, ον, poet. = μόρσιμος; μόρμον δέ οἱ ἐστ' ἁλέασθαι, Il. 20, 302; μόρμος υἱός, Pind. Ol. 2, 42, der vom Schickſal beſtimmte Oedipus; μόρμον λάχος πεμπλάντων, Aesch. Ch. 356.

μόρμυρ, τό, dim. von μόρος, Theilchen, Stückchen; μίγ' ἀναλύσας ψυχῆς μόρμυρ, Eur. Andr. 542; in Proſa, Her. 2, 16. 7, 23; βραχεῖ μορίῳ ἡμέρας, Thuc. 1, 85; ἐν βραχεῖ μορίῳ, von der Zeit geſagt, 1, 141; vgl. noch 8, 46. 6, 92; Plat. oft u. Folgde. — Bei den Gramm. = Partikel. — Bei den Medic. ein Glied des menſchlichen Körpers und des thieriſchen überhaupt, wie Arist. περὶ ζῴων μορίων geſchrieben; beſ. auch Geſchlechtsglied, S. Emp. pyrrh. 3, 205; γόνιμον, Plut. fort. Rom. 10; γυναικεῖον, Luc. Dial. mort. 28, 2; ἀνδρεῖα, vit. auct. 6; τὰ γεννητικά, D. Sic. 1, 85. — Die Art als Unterabtheilung der Gattung, Sp.

μόριος, Ζεύς, der Beſchützer der heiligen Oelbäume, μορίαι, Soph. O. C. 710, vgl. Schol. dazu u. zu Ar. Nub. 1001.

μόριος, vom Schickſal beſtimmt, verhängt, fatalis, εἰ μὴ πρὸς Νείλῳ γῆς μορίης ἔτυχες, Grab. Tymn. 5 (VII, 477). Vgl. μόρσιμος u. μοιρίδιος.

μορίς, ίδος, ἡ, = μερίς u. μόριον, Theilchen, wird aus Her. citirt, der es aber wohl nur in Zuſammenſetzungen wie τριτημορίς hat. — Hesych. erkl. μορίδες, μάντεις, — aber μορίες, μερῖται, κοινωνοί.

μορμολύκειον, τά (μορμολύττω), ein Schreckbild, Popanz, Schrecker, Μολοττικοὺς τρέφουσι, μορμολύκεια ταῖς μοχλοῖς, κύνας, Ar. Th. 417; frg. 97. 187; μὴ δεδίναι τὸν θάνατον ὥςπερ μορμολύκεια, Plat. Phaed. 77 e; Luc. Philops. 25 Tox. 24, oft.

μορμολύκη, ἡ, = Vorigem, Strab. 1, 2, 8.

μορμολύκιον, τό, = μορμολύκειον, Sophron. bei Stob. ecl. I p. 1010, f. zu Tim. lex. p. 181.

μορμολυκτόω, = Folgdm, Hesych.

μορμολύττω (vgl. μορμώ), ſcheuchen, in Furcht ſetzen, Hesych., der es φοβερίζει erkl. — Im Gebrauch nur med., τινά, Ar. Av. 1245; μορμολύττει αὐ καὶ οὐκ ἐλίγχει, Plat. Gorg. 473 d, vgl. Crit. 46 d; Xen. Conv. 4, 27; Sp., wie Plut. u. Luc. — Auch = fürchten, τοὺς μορμολυττομένους τὸν θάνατον, Plat. Ax. 364 b.

μορμορύζω, = Vorigem, Phot. erkl. ἐκφοβεῖν.

μόρμορος, erkl. Hesych. durch φόβος.

μορμορ-ωπός, ſchrecklich von Ausſehen, Ar. Ran. 923; bei Suid. μορμυρωπός.

μορμό-φοβος, bei Phot. die Erkl. von μορμώ.

μορμύλος, ὁ, der Fiſch, welcher ſonſt μορμύρος heißt, Dorio bei Ath. VII, 313 e.

μορμύνω, erkl. Hesych. δεινοποιεῖν, alſo = μορμύσσομαι.

μορμῠρίζω, murmeln, rauſchen, Phot. ὡς ἐπὶ ὑδάτων.

μορμυρίων, ὁ, nach Phot. ein rauſchender Fluß.

μορμύρος, ὁ, auch μορμύλος, eine Art Meerfiſch; Arist. H. A. 6, 17; Ath. VII, 94; Phan. 7 (VI, 304).

μορμύρω (vgl. μύρω, die Reduplication der Wurzel tritt nach deutlicher in der von Hesych. erwähnten Nebenform μυρμύρω hervor), unter Gemurmel, Geräuſch hinfließen, hinrauſchen; ποταμὸς ἁφρῷ μορμύων, mit Schaum rauſchend, von einem Strome, Il. 5, 599. 21, 325; vom Okeanos, 18, 403; ῥεῦμα, Ael. N. A. 14, 26; auch im med., D. Per. 82; Hesych. erkl. allgemein ποιὸν ἦχον ἀποτελεῖν; öfter bei sp. D., wie Maneth. 5, 118, in der Anth., Κύπρις μορμύρουσα ἁφρῷ, Leon. Tar. 41 (Plan. 182).

μορμυρ-ωπός, v. l. für μορμορωπός, vgl. auch Artemid. 2, 36, wo jetzt πορφυρώδης ſteht.

μορμύσσομαι, = μορμολύττομαι, in Furcht ſetzen, Callim. Dian. 70, Schol. ἐκφοβεῖν, Del. 297.

μορμώ, οῦς, ἡ, auch μορμών, όνος u. μορμώνος, Xen. Hell. 4, 4, 17, ein weiblicher Dämon, beſonders als Schreckbild für kleine Kinder gebraucht, die man damit zum Schweigen brachte, überh. Schreckbild; ἀντιβολῶ σ' ἀπέναγκέ μου τὴν Μορμόνα, Ar. Ach. 557, lege das Schreckbild, den Spuk bei Seite, οὐδὲν δεδοικὼς ὦ 'νθρωπε τῆς σῆς μορμόνος, Pax 466, beide Male den Lamachus verſpottend; zu letzterer Stelle bemerkt der Schol. οὕτως ἔλεγον τὸ ἐκφόβητρον καὶ τὰ προσωπεῖα, τὰ αἰσχρὰ μορμολύκεια, wonach alſo eine Larve, nach dem Schol. ſowohl eine tragiſche als eine komiſche, ſo hieß. Aber Equ. 690 iſt μορμὼ τοῦ θράσους ein Ausruf, wie der Schol. bemerkt, = φεῦ, hu, über

Digitized by Google

den Muth; vgl. Theocr. 15, 40. — Das Stammwort μόρμος führt Hesych. an; es hängt mit μύρω, μορμύρω zusammen.

μορμωτός, gefürchtet, schrecklich, Lycophr. 342.

μοροδικέω, f. L. für μοιροδοκέω, Harpocr.

μορόεις, εσσα, εν, nur Il. 14, 189 u. Od. 18, 298, ἕρματα, τρίγληνα μορόεντα, wo Schol. auch als v. l. ἀμορόεντα erwähnen, Ohrgehänge von mühevoller, sorgfältiger Arbeit, wie die Alten meist erklären: πεπονημένα τῇ κατασκευῇ, μετὰ πολλοῦ μόρου καὶ κακοπαθείας γινόμενα, u. wonach μορόεντα τεύχη, Qu. Sm. 1, 152, μορόεν ποτόν, Nic. Al. 129. 135 (Schol. πολυέψητον ἢ μορῶδες), auch μορόεντος (für μοροέσσης) ἐλαίης, 455, gesagt ist. Andere wollten es auf μείρω, μέρος zurückführen und es enger zu τρίγληνα ziehen, aus drei Stücken, drei Bommeln, oder, wie Ernesti, es von μόρον ableiten, maulbeerfarbig, od. überh. (vgl. μαίρω) hell schimmernd, glänzend übersetzen. Die Erkl. des Apoll. L. H., ἀθάνατα, μόρου μὴ μετέχοντα, bezieht sich vielleicht auf die v. l. ἀμορόεντα, obwohl Schol. a. a. O. das α für ein ἐπιτατικόν erklären u. die Form überh. verwerfen. — Auch = μόριος, fatalis, Nic. Al. 582, Schol. κακοποιός, μόρον ἄγων.

μόρον, τό, die schwarze Maulbeere; γογγύλον, Soph. frg. 698; Aesch. frg. 100 auch λευκούς τε γὰρ μόροισι καὶ μελαγχίμοις, a. Beispiele bei Ath. II, 51. Auch die Brombeere, Sp.

μορο-πονέω, = κακοπαθέω, Hesych.

μόρος, ὁ (μείρομαι), wie μοῖρα, das den Menschen von dem Schicksal Zugetheilte, das Loos, Geschick; οἶδα, ὅ μοι μόρος ἐνθάδ' ὀλέσθαι, Il. 19, 421, daß es mein Loos ist; ὑπὲρ μόρον, über das Geschick hinaus, wider das Geschick (vgl. ὑπέρμορον). So auch Tragg.; θνητοὺς ἔπαυσα μὴ προδέρκεσθαι μόρον, Aesch. Prom. 248; τοῦδε τοῦ μόρου τυχεῖν, Soph. Ant. 461, vgl. 1311. Bes. unglückliches Geschick; vom gewaltsamen Tode, oft Hom.; ὅτε μιν μόρος αἰνὸς ἵκάνοι, Il. 18, 465; οἷσιν ἐπὶ Ζεὺς θῆκε κακὸν μόρον, 6, 357; ὀλέσσαι κακὸν μόρον, 21, 133; neben θάνατος, Od. 9, 61 u. öfter, wie τίη δὲ σὺ Τηλεμάχῳ θάνατον τε μόρον τε δάπτεις; 16, 421; ἐνίσκιμψεν μόρον, Pind. P. 3, 58; ἐχθρότατον δώσειν μόρον, N. 1, 66; der Tod, oft bei Tragg., ἀπροσδόκητος δ' αὐτὸν αἰφνίδιος μόρος τοῦ ζῆν ἀπεστέρησεν, Aesch. Prom. 680; λευστῆρ, der Steinigungstod, Spt. 181; τεθνᾶσιν αἰσχρῷ δυςκλεεστάτῳ μόρῳ, Pers. 438, u. sehr oft; μόρον κοινὸν κατειργάσαντο, Soph. Ant. 56, öfter; ἐπὶ μόρῳ θανατόεντι, Eur. I. A. 1288; Bacch. 337 u. öfter; gewaltsamer Tod ist es auch bei Her. 1, 117; τούτῳ τῷ μόρῳ διαφθάρησαν, 5, 21, wie διαφθαρῆναι αἰσχίστῳ μόρῳ, 9, 17; sonst nur in späterer Prosa einzeln u. in der Anth.; bei Diod. Zon. 9 (VII, 404), οὐ γάρ σευ μήτηρ — εἶδεν ἅλικα σὸν μόρον εἰναλίου, scheint es geradezu für νέκυς zu stehen. — Als mythische Person ist Μόρος Sohn der Nacht, Hes. Th. 211. — Nach Eust. soll bei den Cypriern μόρος auch = ὀξύς gewesen sein, wovon einige Alte Ὀμόμορος ableiteten.

μόρσιμον, τό, nach Hesych. πλέγμα ἐκ φλοιοῦ, im Dienste der Ceres gebraucht.

μορο-φεγγής, ές, todtleuchtend, φάνιον, Mel. 78 (XII, 83 steht richtiger μυροφεγγές).

μόρσχος, ὁ, eine Erdart, mit der die Kleider weiß gemacht wurden, Dioscor.; auch μόροχος, Galen.

μορρία, ἡ, oder μόρρια, τά, Paus. 8, 18, 2 auch μορρίνη, vollständig λεπτὰ μορρίνη, Arr. peripl. m. Eryth. p. 145; die Schreibung μυρίνη u. μυρρίνη ist unrichtig, nach dem Latein. murrea, murrina, murrhina geschrieben; vasa murrina, die Murrinischen Gefäße, Becher, Näpfe, Schaalen u. dgl., welche zuerst 61 v. Chr. Geb. von Pompejus aus Asien nach Rom gebracht wurden; von einem verschieden gefärbten, undurchsichtigen, zerbrechlichen Stoffe, von dem Nichts erhalten ist, daher man ihre Masse verschieden deutet, als chinesischen Speckstein, Flußspath, eine Art Achat, Katzenauge u. dergl., s. Wolf's Museum der Alterthumswissenschaft 2, 3 p. 507 — 572, wonach es vielleicht Porzellan war. Das Wort selbst ist, wie die Sache, nicht griechisch; noch jetzt heißt bei den Russen die Glasur der Thonwaaren murawa.

μόρσιμος, ον, vom Schicksal bestimmt, fatalis; γήμαιθ', ὅς κε πλεῖστα πόροι καὶ μόρσιμος ἦθος, Od. 16, 392, öfter; bes. vom Schicksal zum Tode bestimmt, οὐ μέν με κτενέεις, ἐπεὶ οὔτοσο μόρσιμός εἰμι, Il. 22, 13; μόρσιμον ἦμαρ, der vom Schicksal verhängte Todestag, 15, 613 Od. 10, 175; μόρσιμόν ἐστί τινι, es ist Einem beschieden, vom Schicksal verhängt, Il. 5, 674. 19, 417; so τὸ μόρσιμον, das Schicksal, οὐ παρφυκτόν, Pind. P. 12, 30; τὸ μ. διόθεν πεπρωμένον, N. 4, 61; τὸ μόρσιμον ἀπέδωκεν, N. 7, 44; ᾧ θανεῖν οὐ μόρσιμον, Aesch. Prom. 935; σὺν ἄλλοις πεδέσαι τὸ μόρσιμον, Spt. 245; ἐπεκραίνετο μόρσιμος αἰών, Suppl. 46, öfter; μὴ παθεῖν ἂν ἄλλο ἢ τὸ μόρσιμον, Soph. Ant. 236; παρδὶς τὸ μόρσιμον, Eur. Alc. 942; μόρσιμα οὐτι φυγεῖν δέμος, Heracl. 615; sp. D., μόρσιμον ὅπα ἦκεν, Ant. Thall. (VII, 188). — In Prosa selten, ἐδόκει μόρσιμον εἶναι τῇ Βαβυλῶνι ἁλίσκεσθαι, Her. 3, 154; Iambl.

μορτή, ἡ, Theil, Antheil, bes. der Antheil des colonus partiarius an dem Ertrage eines Landes, welches derselbe für einen gewissen Antheil an den Früchten bestellt, gewöhnlich der sechste Theil, VLL., nach Poll. 7, 151 richtige Lesart für μοργή. Auch μοργίον, μέτρον γῆς, πλέθρον, Hesych. richtiger μορτίον. Dah. μορτίτης γεωργός, colonus partiarius, neugriechisch. Vgl. ἐπίμορτος.

μορτό-βατος, von Todten betreten, od. μορτόβατις, ναῦς, von Charons Nachen, Hesych.

μορτός (μόρος, eigtl. adj. verb. zu μείρομαι), sterblich, wie βροτός, Callim. frg. 271; Hesych.

μορύσσω, besudeln, verunreinigen; εἵματα ἐνπόωντα, κακῷ μεμορυγμένα καπνῷ, Od. 13, 435; sp. D., wie Opp. Cyn. 3, 39; Nic. Al. 144 in allgemeiner Bdtg, μέλαν κεάνοιο μεμορυγμένον ἄνθος, schwarz mit blau gemischte Farbe.

μορφάζω, gestalten, bes. Gebehrden machen, gestikuliren; ἄλλος τε καὶ εὖ μορφάζος ὥςπερ ἡ αὐλητρὶς καὶ σὺ πρὸς τὰ λεγόμενα, Xen. Conv. 6, 4; Sp., vgl. Poll. 4, 95, Ael. H. A. 1, 29.

μόρφασμα, τό, das Abgebildete, Nicet.

μορφασμός, ὁ, Abbildung, Darstellung, bes. durch Geberden, Gestikulation, nach Poll. 4, 103 ein Tanz, παντοδαπῶν ζώων μίμησις, von Ath. XIV, 629 e unter die komischen Tänze gerechnet.

μορφάω, abbilden, darstellen, ἃ δ' εἰκὼν μορφοῖ καὶ μεγαλοφροσύναν, Nonnis 8 (VI, 354).

Digitized by Google

μορφή, ἡ, die Gestalt, Leibesbildung; εἶδος ἀκριδνότερος πέλει, ἀλλὰ θεὸς μορφὴν ἔπεσι στέφει, Od. 8, 170, wie μορφὰν βραχύς Pind. I. 3, 71; οὔτε φωνὴν οὔτε τον μορφὴν βροτῶν ὄψει, Aesch. Prom. 21; πολλῶν ὀνομάτων μορφὴ μία, 210; ναυκλήρου τρόποις μορφὴν δολώσας, bei Verſtellte des Körpers, Soph. Phil. 129; μορφῆς μετάστασις, die Verwandlung der Geſtalt, Eur. Hec. 1266, vgl. μορφὴν ἀμείψας ἐκ θεοῦ βροτησίαν, Bacch. 4; beſ. ſchöne Geſtalt, körperliche Schönheit, ἀπέρματον ἀνδρα μορφῇ τε καὶ ἔργοισιν, Pind. Ol. 9, 70; ποτιστάζει Χάρις εὐκλέα μορφάν, 6, 76; διαφθορὰν μορφῆς, Aesch. Prom. 647; καλή, Soph. O. C. 584; ἔρον μορφᾶς, Eur. I. A. 184; κατὰ σώματος μορφήν, Plat. Phaedr. 271 a; μορφὰς παντοίας εἴληφε, Phil. 12 c; ἀλλάττοντα τὸ αὐτοῦ εἶδος εἰς πολλὰς μορφάς, Rep. II, 380 d; auch σῶν μορφαί, Tim. Locr. 104 e; μορφαὶ θεῶν, Xen. Mem. 4, 3, 13; Folgde, ἡρώων εἴδεα καὶ μορφάς, Ap. Rh. 4, 1193. — In der Zeichenkunſt der Umriß. — Später auch die Geberden, das Mienenſpiel.

μορφήεις, εσσα, εν, wohlgebildet, ſchön geſtaltet; ἰδεῖν μορφήεις, Pind. I. 6, 22; παῖδες τὸν — γενετῆρα μορφήεντα λίθου θῆκαν, von einer Statue, Ep. ad. 584 (App. 111).

μόρφνος, Beiwort des Adlers, Il. 24, 316, wie Hes. Sc. 134, ſchon von den Alten verſchieden erklärt, entweder für μορόφονος (Schol. Il. a. a. O. und Apoll. L. H. p. 113, 28), mordend, tödtlich, oder wahrſcheinlicher von ὄρφνη, mit vorgeſchlagenem μ, dunkelfarbig, ſchwarz, wie auch Arcad. 62, 9 μόρφνος ὁ μέλας ſtatt μέγας zu leſen, an welcher Stelle auch der Accent ausdrücklich bemerkt iſt; oder gar von μάρπτω, ſtatt μάρφνος, ὁ συλλαμβάνων, ὁ ταχύς; Ariſtarch nahm es für eine beſondere Adlerart; vgl. Arist. H. A. 9, 32.

μορφο-ειδής, ές, geſtaltartig, formell, von den Bildern des Epikur, Plut. Symp. 8, 10, 2.

μορφο-ποιέω, eine Geſtalt machen, geſtalten, Sp.

μορφο-ποιΐα, ἡ, Geſtaltung, K. S.

μορφο-ποιός, geſtaltend, K. S.

μορφο-σκοπία, ἡ, das Beſchauen der Form, Sp.

μορφο-σκόπος, die Geſtalt beſchauend, beſ. daraus wahrſagend, Artemid. 2, 69.

μορφόω, geſtalten, bilden, abbilden, Sp., wie N. T.; θεόν, Poll. 1, 13.

μορφύνω, zieren, ſchmücken, Hesych.

μορφώ, οῦς, ἡ, = μορφή, Geſtalt, Archyt. bei Stob. ecl. p. 81. S. nom. pr.

μορφώζω, = μορφάζω, erſt ſehr Sp.

μόρφωμα, τό, Geſtalt, Bildung, Abbildung; ὀνείρων προσφερεῖς μορφώμασιν, Aesch. Ag. 1191, vgl. Eum. 390; κύκνου μορφώματ' ὄρνιθος λαβών, die Geſtalt eines Schwans annehmend, Eur. Hel. 19, Plat. Gorg. 485 e; Epicur. bei S. Emp. adv. math. 7, 267.

μόρφωσις, ἡ, das Geſtalten, Abbilden, Sp.

μορφωτικός, zum Geſtalten, Bilden gehörig, geſchickt, Sp.

μορφώτρια, ἡ, (fem. zu μορφωτήρ), Bildnerinn; σνῶν, Eur. Troad. 437.

μόσσυν, od. μόσυν, ῦνος, ein hölzerner Thurm, ein hölzernes Haus, wonach die Μοσσύνοικοι (ſ. nom. propr.) benannt ſind; Ap. Rh. 2, 379. 1019, σουρείοις πύργοισιν ἐν οἰκία τεκτήναντες καλ-

λιμά καὶ πύργους εὐπηγέας, οὓς καλέουσι μόσσυνας; Xen. An. 5, 4, 26; D. Hal. 1, 26; der plur. lautet auch μόσυνοι, Schol. Ap. Rh. 2, 379; u. ſo ſteht σὺν τοῖς μοσύνοις bei Xen. a. a. O.

μοσχάριον, τό, dim. von μόσχος, Kälbchen, VLL.

μοσχάς, άδος, ἡ, junge Kuh, Gloss.

μοσχέα, ſyſzyg μοσχῆ, ἡ, sc. δορά, Kalbfell; Anaxandrid. bei Poll. 5, 16; Hdn. Phil. 445.

μοσχεία, ἡ, das Pflanzen eines Ablegers, Schol. Theocr. 1, 48.

μόσχειος, vom Kalbe; κρέα, Kalbfleiſch, Xen. An. 4, 5, 31; auch τὰ μόσχεια allein, Pallad. 21 (IX, 377); δέρμα, Pol. 6, 23, 3; — κυνοδόχος, Xen. Cyn. 2, 10, Hundeleine aus Kalbsleder, auch ἱμάς, zum Geißeln gebraucht, worauf das Wortſpiel mit ζωμὸς μόσχειος bei Ath. XIII, 585 c geht.

μόσχευμα, τό, abgenommener u. eingepflanzter Wurzelſprößling, Ableger, Theophr. u. Sp., auch übertr. von Menſchen, Nonn.

μοσχευματικός, zum Ablegen geſchickt, ῥάβδος, Sp.

μόσχευσις, ἡ, das Fortpflanzen durch Ableger, Geopon.

μοσχεύω, einen Ableger machen, Theophr. u. A. — Uebertr., anpflanzen, aufziehen, Dem. 25, 48; μοσχευομένη κατὰ τοῦ δήμου τυραννὶς καθ' ὅλης τῆς πόλεως μοσχεύεται, D. Hal. 7, 46; ἐκ νέου τινά, Philostr. v. Apoll. 5, 30.

μοσχή, ἡ, = μοσχέα.

μοσχηδόν, nach Kälberart, ἀρτιγενής, μαστοῦ δὲ ποτὸν μοσχηδὸν ἀμέλγοι, Nic. Al. 357.

μοσχίας, ὁ, einem jungen Kalbe ähnlich, nach Eust. 1627, 11 τριέτης κριός. — Auch von anderen jungen Thieren, wie von Haſen, Poll. 5, 74.

μοσχιάω, kälbern, vitulari, fröhlich od. muthwillig ſein, Men. bei Suid., Mein. verwirft das Wort ganz.

μοσχίδιον, τό, dim. von μόσχος, junger Ableger, Wurzelſchößlein, μοσχίδια συκίδων, vom Feigenbaume, Ar. Ach. 960.

μοσχιναῖος, muthwillig wie ein Kalb, σκιρτητικός erkl. Hesych.

μοσχίον, τό, dim. von μόσχος, Kälbchen; Ephipp. bei Ath. VIII, 359 (v. 12); Theocr. 4, 4. In VLL. auch = μοσχίδιον.

μόσχιος, = μόσχειος, μοσχίαν τρίχα τεμών, Eur. El. 811.

μοσχίτης, ὁ, ein Fiſch, Schol. Opp. H. 1, 307.

μοσχο-θύτης, ὁ, der ein Kalb opfert, ſchlachtet, Sp., die auch das Verbum μοσχοθυτέω bilden.

μοσχο-καρδιον, τό, dim. zum Folgdn, Sp.

μοσχο-κάρυον, τό, Muskatnuß, Sp.

μοσχο-λατρέω, ein Kalb verehren, Sp.

μοσχο-ποιέω, ein Kalb machen, N. T.

μοσχο-ποιΐα, ἡ, das Machen eines Kalbes, K. S.

μόσχος, ὁ, vgl. ὄσχος, Sproſſe einer Pflanze, beſ. junger, biegſamer Zweig, Ruthe, μόσχοισι λύγοισιν, Il. 11, 105 (vgl. λύγος); Ableger, Nic. Th. 72; Theophr. — Uebertr., von Sprößlingen der Menſchen u. Thiere mit dem Nebenbegriffe des Jungen, Zarten; νεαγενής, vom Oreſt, Eur. I. A. 1623, öfter; ἀγελαῖα βοσκήματα μόσχων, Bacch. 677; auch von Mädchen, σκίρτημα μόσχου σῆς, Hec. 526, vgl. 205; Andr. 712; junger Löwe, Bacch. 1183; junge Kuh, μόσχους ἀμέλξας, Cycl. 388; ἐπὶ μόσχῳ εἰσῆλθ' ᾄσόμενος Βοώτιον, Ar. Ach. 13, um den Preis eines Kalbes ſingen; auch in Proſa, Plat. Apol.

Digitized by Google

20 a, vgl. *οὐ πῶλον κλητέον, ἀλλὰ μόσχον*, Crat. 393 c; Folgde; auch ein ſchon ausgewachſener junger Ochſe, der aber noch nicht ins Joch geſpannt iſt, ſo der ägyptiſche Apis, Her. 3, 28; *χελιδόνος*, Ael. N. A. 7, 47 aus Achae. — Bei Sp. auch der ſtark riechende Moſchus.

μοσχο-σφρᾱγιστής, ὁ, der die Kälber zum Opfer ausſucht und die ausgewählten mit einem Siegel bezeichnet, Porphyr. de abst. 4, 7.

μοσχο-σφρᾱγιστικά, τά, *βιβλία*, Bücher, in denen das Geſchäft des *μοσχοσφραγιστής* beſchrieben war, Clem. Al. strom. 6 p. 758.

μοσχο-τομία, ἡ, junger Ausſchuß, beſ. von Weiden, der zum Gebrauch der Korbflechter u. Böttcher abgeſchnitten wurde, Inscr.

μοσχο-τόμος, Kälber zerſchneidend, ſchlachtend (?).

μοσχο-τρόφος, Kälber aufziehend, Hesych.

μοσχο-φάγος, Kälber, Kalbfleiſch eſſend, Schol. Ar. Ran. 360.

μοσχύνω, = *μοσχεύω*, VLL, zw.

μοτάριον, τό, dim. von *μοτόν*, Medic.

μοτή, ἡ, p. = *μοτόν*, Qu. Sm. 4, 212.

μοτόν, τό, oder **μοτός**, ὁ, zerzupfte Leinwand, Charpie zum Füllen hohler Wunden; Plut. de virt. et vit. p. 312; Medic. Auch *μότον* betont, Hesych. *μότα, τὰ πληροῦντα τὴν κοίλην τῶν τραυμάτων ῥάκη.*

μοτο-φυλάκιον *φάρμακον*, τό, eine Art Heftpflaſter, Paul. Aeg., vom Folgdn.

μοτο-φύλαξ, ακος, ὁ, eine Art Compreſſe zum Halten der Charpie, Paul. Aeg.

μοτόω, die Wunde mit Charpie verſehen, ſie dadurch offen erhalten und heilen, Medic.

μοττίας, ὁ, erkl. Hesych. *ᾧ στρέφουσι τῶν ὀντήρων τὸν ἄξονα.*

μόττυες, erkl. Hesych. *οἱ ἔκλυτοι καὶ παρειμένοι.*

μοτύ, ἡ, eine Art Zimmt, Arr. peripl. Erythr. p. 8.

μότωμα, τό, aufgelegte Charpie, Hippocr.

μότωσις, ἡ, das Auflegen von Charpie, Hippocr.

μου, enkl., gen. zu *ἐγώ*.

μουΐα, ἡ, lakon. = *μυῖα*, Fliege, Hesych.

μουκηρό-βᾶς, αντος, ὁ, lakon. = *μυκηρόβας*, wofür Lob. Phryn. 610 u. parall. 277 *μουκηροβάκτας* vermuthet (von *βάγνυμι* = *ἄγνυμι*). Nach Pamphil. Ath. II, 53 b iſt *μουκηρόβατος* lakon., = *ἀμυγδαλοκατάκτης.*

μούκηρος, ὁ, lakon. = *μύκηρος*, nach Ath. II, 53 b, Mandel.

μουκίζω, lakon. = *μύω, μυχθίζω*, mit geſchloſſenem Munde ſöhnen und ſo das Zeichen des Unmuthes von ſich geben, Hesych. *μέμφεσθαι τοῖς χείλεσι.*

μουκτηριάω erkl. Hesych. = *σκαρδαμύττω.*

μουναδόν, = *μονάδην*, Opp. Hal. 1, 144 Cyn. 4, 40.

μουνάξ, einzeln, allein, Od. 8, 371, *κτείνεσθαι*, im Gegſ. von *ἐν ὁσμῖνι*, 11, 416.

μουν-αρχέω, μουν-αρχία u. ä., ion. = *μοναρχέω, -αρχία.*

μουν-ερέτης, ὁ, ion. = *μονερέτης*, der allein Rudernde, Antp. Sid. 96 (VII, 637).

μούνιος, ion. = *μονιός*, vom Wolf, Antip. Mac. 62 (VII, 289).

μουνό-γαμος u. ä. compp., ion. = *μονόγαμος*, w. m. ſ.

μουνο-νυχί, in einer Nacht, Qu. Sm. epigr. (Plan. 92).

μοῦνος, ion. = *μόνος*, Hom., Her., auch Tragg. (ſ. oben); ſo auch die compp. von *μοῦνος.*

μουνόω, ion. = *μονόω*, w. m. ſ.

μουνυχιών, ῶνος, ὁ, der zehnte attiſche Monat, in welchem das Feſt der Munychiſchen Artemis gefeiert wurde, der letzten Hälfte des April und der erſten des Mai entſprechend, Ar. Av. 1046 u. A.

μουσ-ήϊνη, ἡ, ſ. *μουσεῖα.*

μοῦσα, ἡ, dol. *μοῖσα*, dor. *μῶσα*, lakon. *μῶα*, Ar. Lys. 1249, die Muſe; zunächſt perſonificirt, Göttinn des Geſanges u. der Tonkunſt übh., wie der Dichtkunſt, der Tanzkunſt, der Schauſpielkunſt u. übh. jeder das Leben verſchönernden u. veredelnden Kunſt; bei Hom. findet ſich ſowohl der sing., als der plur., aber ohne daß eine beſtimmte Zahl angegeben wird; erſt in dem ſpäter gedichteten Abſchnitte Od. 24, 60 werden die neun Muſen erwähnt, welche Hes. Th. 77 nennt, deren jeder die ſpätere Zeit eine beſondere Kunſt oder Wiſſenſchaft, der ſie vorſtand, zuwies; Paus. 9, 29, 2 ſagt, daß es zuerſt drei Muſen, *Μελέτη, Μνήμη* u. *Ἀοιδή* gegeben, deren Namen, ſo wie die der neun Muſen, *Κλειώ, Εὐτέρπη, Θάλεια, Μελπομένη, Τερψιχόρη, Οὐρανία, Ἐρατώ, Πολύμνια, Καλλιόπη*, unter den nom. propr. aufzuſuchen und an ſich verſtändlich ſind; vgl. Plut. Symp. 9, 14. Bei Cic. N. D. 3, 21 ſind vier genannt, Thelxinoe, Melete, Aoede, Arche. Vater der Muſen iſt bei Hom. u. den Folgdn Zeus, Il. 2, 291 Od. 1, 10; Hes. nennt ihre Mutter die Mnemoſyne, Theog. 915. Ihr Dienſt ging von der thraciſchen Landſchaft Pieria aus. — Später wird *μοῦσα* auch Appellativum, der Geſang, das Lied, *μοῦσαν στυγερὰν ἀποφαίνεσθαι*, Aesch. Eum. 298; Soph. Tr. 640; Eur. oft; vgl. Valck. Phoen. 50; *μούσαισιν εὐφώνοις ἰᾶσθαι τὸν ἔρωτα*, Plut. Symp. 1, 5; *μούσης ὑποκρισταί* ſind Schauſpieler, Hdn. 3, 8; — dann überh. Kunſt und Wiſſenſchaft, feine Bildung, oft bei Plat., *ἡ τοῦ Εὐθύφρονος μοῦσα*, Crat. 409 d, *διὰ τὸ τῆς ἀληθινῆς μούσης τῆς μετὰ λόγων τε καὶ φιλοσοφίας ἠμελητέναι*, Rep. VIII, 548 b; *μούσης λέξις* iſt poetiſcher Ausdruck, Legg. VII, 795 e; neben *ᾠδή*, II, 668 b, und *ποίησις*, VIII, 829 c; ſo auch bei Folgdn; ſp. D. nennen ſo auch die Sängerinn, Dichterinn. Schon Plat. Crat. 406 a leitet das Wort von *μῶσθαι* ab, alſo von *ΜΑΩ*, erfinden; Plut. falſch von *ὁμοῦ οὖσα.*

μουσ-ᾱγέτης, ὁ, Muſenführer, ſo heißt Apollo; Pind. fr. 82; Paus. 1, 2, 4; Plut. Symp. 9, 14. [Orph. H. 33, 6 iſt *α* kurz.]

μούσαξ, nach Hesych. *ὁ ὑπὸ τοῦ βοᾶν τραφόμενος.*

μουσάριον, τό, eine Augenſalbe, Alex. Trall.

μουσεῖον, τό, Muſentempel, Muſenort, Ath. XIV, 629 a; *εἰς τὸ Νυμφῶν νᾶμα τε καὶ μουσεῖον*, Plat. Phaedr. 278 b; Eur. nennt Hel. 173 das Reich der Perſephone *μουσεῖα θρηνήμασιν ξυνῳδά*, den von Klagen ringsum tönenden Ort; in Alcm. frg. bei Schol. Ar. Ran. 93 *κισσός, εὐφυὴς κλάδος, χελιδόνων μουσεῖα*, ein Hain, der Singplatz der Schwalben, was Ar. a. a. O. parodirt: *στωμύλματα χελιδόνων μουσεῖα λωβηταὶ τέχνης*, weil das Schwalbengezwitſcher nach dem Schol. ſprichwörtlich geworden *ἐπὶ τῶν βαρβάρων καὶ πολυλόγων καὶ ἐπαχθῶν.* — Auch ein Uebungsort, Ort

Digitized by Google

wo Musenkünste getrieben werden, daher bei Ath. V, 187 b Athen τὸ τῆς Ἑλλάδος μουσεῖον heißt. — Spöttisch heißen Plat. Phaedr. 267 c die Wortbildungen des Polus μουσεῖα λόγων. — Τὰ μουσεῖα, das Musenfest, Paus. 9, 31, 3. — Bei Sp. ist μουσεῖον auch opus musivum, Mosaik.

μούσειος, von den Musen; ἕδρα, Eur. Bacch. 408; κέλαδος, Ep. ad. 419 (IX, 372); vgl. Lob. Phryn. 311.

μουσιάω, mit Musikarbeit belegen, Sp.

μουσίσμα, τό, das Belegen mit Musikarbeit, Sp.

μουσ-ηγετέω, ein Musensohn sein (?). Von

μουσ-ηγέτης, ὁ, gew. in dor. Form μουσαγέτης (m. c. f.), vgl. Lob. Phryn. 430.

μουσίζω, dor. μουσίσδω, Theocr. 8, 38, lat. u. ital. μουσίδδω, Hesych., ein Instrument spielen, singen, auch im med., ἄχαριν κέλαδον μουσιζόμενος, Eur. Cycl. 487, ertönen lassen.

μουσικάομαι, = Vorigem; Ath. XII, 510 f; ὁ μουσικευσάμενος, S. Emp. adv. mus. 29.

μουσικός, die Musen, Musenkünste betreffend, ἡ μουσική, die Musenkunst, bes. die Tonkunst, Musik; μουσικὰς ἐν ἀώτῳ, Pind. Ol. 1, 15; μουσικῆς παιδεύματα, Soph. frg. 779; Eur. Suppl. 906; Gesang, Her. 6, 129; oft bei Plat., der auch sagt ὡς φιλοσοφίας οὔσης μεγίστης μουσικῆς, Phaed. 61 a; vgl. μουσικῇ καὶ πάσῃ φιλοσοφίᾳ προσχρώμενον, Tim. 88 c; μουσικῆς τὸ περὶ λόγους τε καὶ μύθους, Rep. III, 398 b; Sp. übh. jede höhere künstlerische od. wissenschaftliche Bildung, vgl. hc. Ach. Tat. p. 437; παρ' ὄχλῳ μουσικώτεροι λίγειν, Eur. Hipp. 989; μουσικὸς ἀνήρ, der sich auf Musenkünste versteht, Tonkünstler u. Dichter, Ar. Equ. 191, wie Plat. Rep. I, 349 e u. öfter; ἀγών, Ar. Plut. 1163 (vgl. Θέας μουσικὰς καὶ θυμελικὰς ἀγῶνας, Plut. Fab. 4), der auch ἀγὼν· κρῖναι τόνδε μουσικώτατα sagt, Ran. 872, auf eine sehr kunstverständige Weise; Plat. setzt den Lyriker Stesichorus, ἅτε μουσικὸς ὤν, dem Epiker Homer entgegen, Phaedr. 243 a. Sagt von ἄμουσος, Soph. 253 b, von γραφικός, Crat. 424 a; καὶ ποιητικοὶ ἀνδρες, Legg. VII, 802 b; er redet auch ἡ τῶν νέων ἀκολάκευτος οὐσία πάντων μουσικωτάτη τε καὶ ἀρίστη, die harmonischste, angemessenste, V, 729 a, vgl. ὀρθῶς ἅμα καὶ μουσικῶς ὠνόμασεν, VII, 816 c; καὶ σωφρόνως ἰρᾶν, Rep. III, 403 a; ἴλας δοὺς μουσικῶς, Euphro Ath. I, 7 e; auch ὄρνιθας μουσικά, Luc. V. H. 2, 5; μουσικὰ ῥεύματα, Diexip. Ath. III, 100 e.

μουσίνας, ὁ, der Tonkünstler, Hesych. erkl. μουσικός, ψάλτης.

μούσμων, ονος, ὁ, ein sardinisches Thier, wahrscheinlich der Muflon, der Stammvater des zahmen Schafes, Strab. 5, 2, 7; s. Schneid. Varro de re rust. 2, 2, 12 p. 411.

μουσό-δομος, von den Musen, durch Musik gebau't, τεῖχη, Onest. 6 (IX, 250).

μουσο-δόνημα, τό, die Windungen des Gesanges, Lupolis bei Prisc. XVIII p. 214 Kr.

μουσο-αργός, = μουσουργός, Hippocr.

μουσο-παρατίβαι, οἱ, nach Hesych. οἱ τὰ μουσικὰ ἢ μελικὰ μίλη ᾄδοντες.

μουσο-κόλαξ, ακος, ὁ, Musenschmeichler, D. Hal. 7, 9.

μουσό-ληπτος, von den Musen ergriffen, begeistert, Plut. de virt. mor. 12 E.

μουσο-μανέω, von den Musen verzückt, begeistert sein, die Musenkünste leidenschaftlich lieben; Luc. Ner. 6; Ath. IV, 183 e.

μουσο-μανής, ές, von den Musen verzückt, begeistert, die Musenkünste leidenschaftlich liebend; τέττιξ, Theaet. Schol. 2 (X, 16); vgl. Soph. frg. 747 bei Plut. non posse. 11.

μουσο-μανία, ἡ, leidenschaftliche Liebe zu den Musenkünsten, Plut. Symp. 7, 5.

μουσό-μαντις, weissagend; Aesch. frg. 52; ὄρνις, ein durch Gesang weissagender Vogel, Ar. Av. 276, Schol. erkl. κομπώδης.

μουσο-μήτωρ, ορος, Musenmutter, d. i. Musenkünste hervorbringend, μνήμην θ' ἁπάντων μουσομήτορ' ἐργάτιν, Aesch. Prom. 459.

μουσο-πάτητος, von den Musen getroffen, begeistert, Cic. ad Qu. fr. 2, 9, auch μουσοπάταγος geschrieben.

μουσο-πάτωρ, ορος, ὁ, Musenvater, Sp.

μουσό-πνευστος, von den Musen begeistert, Greg. Naz.

μουσο-ποιέω, dichten; Soph. fr. 742 bei Plut. non posse 11; Ar. Nubb. 333.

μουσο-ποιός, Gedichte machend, dichtend, Eur. Troad. 1189; μέριμνα, Hipp. 1428; Σαπφώ, Her. 2, 135; Theocrit. ep. 19 (IX, 598).

μουσο-πόλος, mit den Musen verkehrend, Dichter, Eur. Alc. 447; auch τίνα μουσοπόλων στοναχὰν ἀναπαλέσομαι, Phoen. 1505; δαίμων, Hermesian. bei Ath. XIII, 597 (v. 28); μουσοπόλος χερσὶ πηκτίδα ἐπηρέῤῥισα, M. Arg. 23 (IX, 270); Ep. ad. 751 (App. 351); τραγικός, Boeth. (IX, 248).

μουσο-πρός-ωπος, mit Musenantlitz, Philodem. 32 (IX, 570).

μουσο-τραφής, ές, von den Musen erzogen, Eust. 124, 25; vgl. Lob. Phryn. 577.

μουσο-υργέω, = μουσοποιέω, Philostr. Imagg. 3, 6.

μουσο-υργία, ἡ, das Spielen, Singen, Dichten, Luc. Vit. auct. 3 astrol. 10.

μουσο-υργός, ὁ, der sich mit den Musenkünsten beschäftigt, spielt, singt od. dichtet, gew. ἡ, Tonkünstlerinn, Xen. Cyr. 4, 6, 11. 5, 1, 1; Plut. Timol. 14; bei Ath. IV, 129 a zwischen αὐλητρίδες u. σαμβυκίστριαι genannt; ὀρχηστρίδων καὶ μουσουργῶν χορός, Luc. am. 10; Ael. V. H. 7, 2. Auch S. Emp. pyrrh. 1, 54, von einem Flötenbläser.

μουσό-φθαρτος, von den Musen getödtet, Lycophr. 832.

μουσο-φίλης, die Musen liebend, Philodem. ep. in Paralip. 121 (XI, 44), wo μουσοφιλὴς accentuirt ist.

μουσο-φίλητος, von den Musen geliebt, Corinn. 23.

μουσο-χαρής, ές, sich der Musen od. Musenkünste freuend, βίοτος, Qu. Maec. 1 a (IX, 411).

μουσόω, Einen musisch machen, ihn in den Musenkünsten erziehen, bilden, bes. im pass., μεμούσωμαι, Ar. Lys. 1127; μεμουσωμένος, neben πολυγράμματος, Plut. adv. Colot. 25; ἐπαινεῖ τὸ Κίμωνος ἐμμελὲς καὶ ὑγρὸν καὶ μεμουσωμένον (die feine Bildung) ἐν ταῖς περιφοραῖς, Pericl. 5; ὄρνεον μουσωθὲν ἀνθρώπου φωνήν, Ael. N. A. 16, 3. — Ἔργον μεμουσωμένον, von musivischer Arbeit, Mosaik, S. Emp. adv. mus. 2.

Digitized by Google

μουστάκια, τά, eine Art Gebäck, das lat. mustacea, ἐξ οἰνομέλιτος, Ath. XIV, 647 d.

μουσ-φδός, singend, dichtend, Maneth. 5, 143.

μοχθέω, wie μογέω, sich anstrengen, bes. durch Anstrengung sich erschöpfen, abmühen; ἀλλά μιν οἷα κήδεσι μοχθήσειν ἔτι πλείοσιν, Il. 10, 106, er wird noch mehr Kummer leiden; ὄμβροις ἠλίου τε καύμασι μοχθοῦσα, Soph. O. C. 352; öfter Eur., ἄλις μόχθων, οὓς ἐμοχθοῦμεν πάρος, Hel. 1462, ἄλλως, μάτην ἐμόχθουν, Med. 1030; auch c. acc., erleiden, ertragen, πολλά, Phoen. 555, ἄλλως τούσδε μοχθοῦμεν πόνους, Hipp. 301; Ion 103; Ar. Plut. 282. 518; Thuc. 2, 39; ταῦτα, 1, 70; ἄλλα πάντα μοχθήσουσι, Xen. Mem. 2, 1, 17; = πονεῖν, Cyr. 1, 6, 25, wie Ages. 5, 3; auch πολλὰ περὶ τὴν στρατιὰν ἐμοχθησάτην, An. 6, 4, 31; einzeln bei Sp. — Aber auch = Etwas mit Anstrengung machen, vollbringen, πολλὰ δὴ καὶ θερμὰ κοὐ λόγῳ κακὰ μοχθήσας sagt Herakles von seinen Arbeiten Soph. Tr. 1036; ταῦτα οἱ θεράποντες μοχθήσουσι, Ar. Plut. 517. — Μοχθητέον, Eur. Herc. Fur. 1254.

μοχθήεις, εσσα, εν, p. = μοχθηρός, Nic. Al. 538 (616), Schol. erkl. ἐπίπονος.

μόχθημα, τό, Anstrengung, Mühsal, = μόχθος, im plur., Aesch. Prom. 462, Soph. O. C. 1612, πολλὰ παρ' ἀσπίδα μοχθήματ' ἐξέπλησας Eur. Hel. 741, σκηνὰς ἀνίστη τεκτόνων μοχθήμασιν Ion 1129.

μοχθηρία, ἡ, schlechte Beschaffenheit einer Sache od. Unbrauchbarkeit; ἰατροῦ, Antiph. VI β 4; καπήλων καὶ ναυτῶν, Plat. Polit. 302 a; sittliche Schlechtigkeit, Ar. Plut. 109. 159; neben ἀδικία, Plat. Apol. 39 c; ἀδοξίαν μοχθηρίας δεδιότες, Vorwurf eines niedrigen Standes, Phaed. 82 c; Folgde; Sgstz von ἀρετή, Arist. eth. 5, 1 u. öfter.

μοχθηρός, mühselig, kummervoll, elend; γυναικῶν οἷον ὤπασας γένος μοχθηρόν, Aesch. Spt. 239; πολλὰ καὶ μοχθηρ' ἀνωφέλητ' ἐμοὶ τλάσῃ, Ch. 741; ζῶ βίον μοχθηρόν, Soph. El. 589; Ar. Plut. 391; so auch in Prosa, ζόη, Her. 7, 46; ὁ μοχθηρέ, μελαγχολᾷς, Plat. Phaedr. 268 e. — Häufiger = schlecht, unbrauchbar; βοῦς, Ar. Equ. 316; μοχθηρὸν ῥῶ, Thesm. 781; bes. von sittlicher Schlechtigkeit, μοχθηροὺς τοὺς τρόπους, Plut. 1003; πολίτης, Equ. 1301, öfter, wie bei Plat., der es oft mit φαῦλος vrbdt; Gorg. 468 b; μετὰ μοχθηροῦ καὶ διεφθαρμένου σώματος, Crit. 47 e; μοχθηρὸς τὴν ψυχήν, Gorg. 511 a; Sgstz χρηστός, Polit. 308 c; μοχθηρότερα ἀποδεδόντες ἢ παρέλαβον τὰ ἱμάτια, Men. 91 a; ζῆν μοχθηρῶς, Gorg. 505 a; μοχθηρὸς τὴν ἰδέαν, Andoc. 1, 100; ἐλπίδες, Din. 1, 107, wie Pol. 5, 38, 8; πράγματα, schlechter Handel, schlechte Geschäfte, Dem. 34, 8; Arist. u. Folgde; ἕξη μοχθηρά, Pol. 1, 81, 10 u. öfter. — Nach Arcad. p. 71 wurde attisch in der ersten Bdtg μόχθηρος accentuirt wie πόνηρος, vgl. Ammon. p. 96. 116.

μοχθίζω, = μοχθέω; ἕλκεϊ μοχθίζοντα κακῷ, an schlimmer Wunde leiden, Il. 2, 723; μοχθίζεσ περὶ χρήμασι, Pind. frg. 88, 2; δαίμονι δειλῷ, mit Unglück zu kämpfen haben, Theogn. 164; auch sp. D., wie Theocr. 1, 38.

μοχθισμός, ὁ, = μόχθος.

μόχθος, ὁ (vgl. μόγος, verwandt mit ἄχθος u. ὄχθος), Anstrengung, Mühe; Kampfesmühe, Hes. Sc. 306; θορυσσόντων μόχθων ἄτην, Soph. Ai. 1167; oft bei Pind., ἐξαίρετον ἅλις μόχθον, P. 2, 30, μόχθον δύστανον ἀμφέπει, 4, 268, ἀτάλματον Ἑλλάδι μόχθον, I. 7, 11, μόχθων ἀμπνοάν, ἀμοιβάν, O. 8, 7 N. 5, 48; μάτην ὁ μόχθος, Aesch. Ch. 514; so von den Arbeiten des Herakles, Soph. Tr. 1091; θήρας μόχθον ἐκλελοιπότα, Eur. Hipp. 52; τεύτης ὁ μόχθος θάπτειν πόσιν, Hel. 1276; ἀμφὶ ξυνοῖσι πρίγμασι μόχθον ἔχειν, Epigr. bei Aesch. 3, 184; übh. Mühsal, Noth, Elend, μυρίοις μόχθοις διακναιόμενον, Aesch. Prom. 539 u. öfter; τλάμων ἀρ' ἐγὼ καὶ μόχθῳ λωβατός, Soph. Phil. 1090; τοῖς δεινοῦσι μόχθος οὐ προσγίγνεται, Tr. 1163; Eur. oft u. sp. D.; auch in späterer Prosa, wie N. T. — Hesych. erkl. πόνος u. κακοπάθεια.

μοχλεία, ἡ, = Folgdm, bes. das Einrenken eines Knochens, sp. Medic.

μόχλευσις, ἡ, das Hebeln, Bewegen mit einem Hebel, bes. das Einrenken vermittelst einer Hebemaschine, Medic.

μοχλευτής, ὁ, der mit dem Hebel schwere Lasten hebt u. fortbewegt, Ar. γῆς καὶ θαλάσσης, Jens, Nubb. 599, u. kom., καινῶν ἐπῶν κινητὰ καὶ μοχλευτά, neuer Worte Beweger u. Hebler, 1379; einzeln bei Sp.

μοχλεύω, mit dem Hebel fortbewegen, fortheben, θύρετρα, πέτρους, Eur. Herc. Fur. 999 Cycl. 239; übh. schwere Lasten heben u. fortbewegen, Her. 1, 175 u. in sp. Prosa, wie Plut. Demetr. 40; auch übertr., wie moliri, unternehmen, im med., Ioseph. — Bei den Medic. = mit der Hebemaschine einrenken; aber Plut. Symp. 3, 6, 2 scheint es = ausrenken zu sein. — Auch = μοχλόω.

μοχλέω, = Vorigem, στήλας τε προβλῆτας ἐμόχλεον, sie warfen mit Hebeln die Säulen um, Il. 12, 259.

μοχλικός, zum Hebeln, bes. zum Einrenken gehörig, τὸ μοχλικόν, das Buch vom Einrenken der Knochen, Hippocr.

μοχλίον, τό, dim. von μοχλός, kleiner Hebel, Luc. Somn. 13; nach Poll. 7, 125 τοιχωρύχων σιδήριον.

μοχλίσκος, ὁ, = Vorigem, Ar. frg. 405.

μοχλό-λιθος, ὁ, Stein zum Verschließen der Thür, Schol. Od. 9, 240.

μοχλός, ὁ (mit ὄχος, ὀχλέω zusammenhangend), Hebebaum, Hebel; μοχλοῖσιν δ' ἄρα τὴν γε κατείρυσσεν εἰς ἅλα, Od. 5, 261; auch der Baum, mit welchem Odysseus dem Kyklopen das Auge ausbrennt, heißt so, 9, 332; vgl. Eur. Cycl. 629; γυναικείας πύλας μοχλοῖς χαλᾶτε, Aesch. Ch. 866; θύρετρα καὶ σταθμοὺς μοχλοῖσιν ἐκβαλόντες, Eur. Or. 1473, wie μοχλοῖς ἄραρε κλεῖθρα, 1571; der Querbalken zum Verriegeln einer Thür, εὖ φυλάσσετε κλεῖθρουσι καὶ μοχλοῖσι δωμάτων πύλας, Andr. 952; μοχλοὺς ἐμβάλλειν, den Riegel vorschieben, Ar. Th. 415; ὑποβάλλειν ὑπὸ τὰς πύλας, Lys. 428; μοχλοῖς ἀποκλείειν, 487, Sgstz χαλᾶν, 310; αἱ πύλαι τοῦ μοχλοῦ διακοπέντος ἀνεῳγοντο, Thuc. 4, 111; Sp. — Die Gramm. führen auch einen plur. μοχλά an.

μοχλόω, mit einem Riegel verschließen, verriegeln, θύραν, Ar. frg. 331.

μό od. μῶ, ein mit geschlossenem Munde hervorgebrachter Laut, Schmerz ausdrückend, μὺ μῦ, μὺ μῦ,

Digitized by Google

Ar. Eqn. 16, μὲ μῦ, Th. 231; — μῦ λαλεῖν, einen laum vernehmbaren Laut hervorbringen, mucken, mucksen, von denen, die nicht laut zu reden wagen, Hipponax frg. bei S. Emp. adv. gramm. 275; vgl. das lat. mu facere, mussare.

μύα, nach Phot. att. für μυῖα.

μυ-άγρα, ἡ, die Mäusefalle, Tull. Gem. 9 (IX, 419).

μυ-άγρος, ὁ, der Mäusefänger, eine Schlangenart, Nic. Th. 490; eine Pflanze, Diosc.

μυ-ακάνθινος, ὁ, = Folgdm, Diosc.

μυ-άκανθος, ὁ, Mäusedorn, wilder Spargel, auch μυάκανθα, ἡ, u. μυάκανθον, τό, Sp.

μυάκιον, τό, dim. von μύαξ, Hesych. v. ὄστρεον.

μῡ-αλός, μῡαλόω, = μυελός, μυελόω.

μύαξ, ακος, ὁ, 1) = μῦς. — 2) die Miesmuschel, Diosc. — 3) = μύστρον, Lob. Phryn. 321.

μυάω (vgl. μύω), nach Schol. Ar. Lys. 126 τὰ χείλη πρὸς ἄλληλα συνάγειν, die Lippen zusammenbeißen; τί μυᾶτε, Ar. a. a. O., erkl. der Schol. σαρδαμύττεσθε ἢ μυκτηρίζετε, was verzieht ihr den Mund, od. blinzelt ihr, Ausdruck des Mißbehagens, Unwillens. S. μορμυάω, μορμύλλω.

μῡ-γαλέη, ἡ, ziegen μυγαλῆ (für μυο-γαλῆ), Spitzmaus, mus araneus; Her. 2, 67; Arist. H. A. 8, 24; Nic. Th. 816; vgl. Lob. Paralipp. 378.

μυγάω, lat. = μυκτηρίζω.

μύγμα, τό, = ἄμυγμα, s. L. bei Hesych.

μυγμή, ἡ, = Folgdm, Tzetz.

μυγμός, ὁ, der Ton, den man hervorbringt, wenn man mit geschlossenen Lippen den Athem heftig hervorstößt, Stöhnen, Seufzen; Arist. H. A. 9, 37; D. Sic. 17, 11; Plut. Cor. 38; S. Emp. adv. gramm. 192. Vgl. auch μυχμός.

μυδάζομαι, = μυσάττομαι, ἐμυδάξατο statt ἐμυσάξατο Nic. Al. 482, aber die Lesart ist zw.

μῡδαίνω, befeuchten, benetzen, durchwässern; Ap. Rh. 3, 1042. 1247; Lycophr. 1008; auch = durch Nässe verfaulen lassen, σήπω, Hesych.

μῡδαλέος, feucht, benetzt, κατὰ δ' ὑψόθεν ἦκεν ἱέρσας αἵματι μυδαλέας, von Blut triefend, Il. 11, 54; δάκρυσι, Hes. Sc. 270, vgl. O. 558 u. Soph. El. 162; διὰ μυδαλέος δάκρυσι κόλπους τέγγουσι, Aesch. Pers. 531; δόναξ ἰξῷ μυδαλέος, Antp. Sid. 17 (VI, 109); auch = durch Feuchtigkeit verdorben, modrig, ὀδμή, Ap. Rh. 2, 191, πνεῖν, ib. 229.

μῡδάλεος, εσσα, εν, = Vorigem, μυδαλόεντα ὄμματα, Strat. 68 (XII, 226).

μυδάω, feucht, durchnäßt sein; φόνου μυδώσας σταγόνας, Soph. O. R. 1278 (φόνῳ μυδόωντες Nic. Th. 308); μυδῶσα κηκὶς μηρίων, Ant. 995; μυδῶν σῶμα, der verwesende Leichnam, 406; so bes. Sp., von zu vieler Feuchtigkeit verderben, verfaulen, Pol. 6, 25, 7; Luc. D. Mort. 14, 5; Alciphr. 3, 33; s. Ruhnk. Tim. p. 184.

μῡδησις, ἡ, das Durchnäßen, Verderbniß durch Nässe, Fäulniß, sp. Medic.

μυδόεις, εσσα, εν, = μυδαλέος, Nic. Ther. 362.

μύδος, ὁ, Nässe, Feuchtigkeit, und daraus entstehende Fäulniß, Moder, σηπόμενον δὲ μύδῳ ἐχρήγνυται ἕρφος, Nic. Al. 248.

μύδος, ον, stumm, sprachlos, Hesych., vgl. μυνδός, mutus.

μυδρίασις, ἡ, eine Krankheit an der Pupille der Augen, sp. Medic.

μυδρο-πετύω, glühendes Eisen hämmern, schmieden, vom Hephästus, Aesch. Prom. 366.

μυδρο-κτύπος, glühendes Eisen hämmernd, schmiedend, Eur. Herc. f. 992.

μύδρος, ὁ, die glühende Eisenmasse; ἐπιχαλκεύειν μύδρους, Aesch. frg. 421; ἦμεν δ' ἑτοῖμοι καὶ μύδρους αἴρειν χεροῖν, Soph. Ant. 264, was als eine Art Gottesurtheil angesehen wurde; σιδήρεος, Her. 1, 165; Πακτώλιος μύδρος, ein gediegener Goldklumpen vom Paktolus, Lycophr. 272; Anaxagoras nannte die Sonne einen μύδρος διάπυρος, bei D. L. 2, 8, wofür Xen. Mem. 4, 7, 7 λίθος διάπυρος steht; vgl. Luc. Icar. 7; Arist. de mund. 4, 25 μύδροι διάπυροι, die glühenden Steinmassen, welche der Aetna auswirft; so auch Strab. VI, 240 u. Sp. Hesych. erkl. neben σίδηρος πεπυρωμένος auch ἀργὸς σίδηρος und κραταιὸς λίθος. — Das Wort findet sich zuerst in dem einen der zwei Verse, die nach Eust. von Mehreren hinter Il. 15, 30 eingeschoben wurden, die aber Wolf nicht aufgenommen hat, s. Heyne VII p. 12.

μυδών, ῶνος, ὁ, in Fäulniß übergehendes Fleisch, σὰρξ σομφή, Poll. 4, 191.

μύεια, von Mäusen (?).

μῡελ-αυξής, ές, Mark vermehrend, τροφή, Hesych., wo aber μυελαυξῆ steht.

μῡέλινος, von Mark, markig, πυγή, Diosc. 1 (XII, 37).

μῡελόεις, εσσα, εν, markig, voll Mark, ὀστέα, Od. 9, 293; ὄστρεα, gallertartig, Matron bei Ath. IV, 135 a; vgl. ποτὸς ὄρνιθος, Nic. Al. 59, wo der Schol. erkl. τὸν ὡς μυελὸς γενόμενον ἐκ τῆς ἑψήσεως; daher = nahrhaft, fett.

μῡελόθεν, aus dem Marke, VLL.

μῡελόν, τό, spätere Form für μυελός, Phryn. 136.

μῡελο-ποιός, markmachend, stärkend, Schol. Od. 2, 290.

μῡελός, ὁ, Mark; μυελὸς αὖτε σφονδυλίων ἔκπαλτο, Il. 20, 482; μυελὸν οἷον ἔδεσκε καὶ οἷῶν πίονα δημόν, 22, 501; auch übertr. ἄλφιτα u. ἀλείατα μυελὸς ἀνδρῶν, Mark der Männer, die nahrhafte, stärkende Speise, Od. 2, 290. 20, 108; νεαροὺς μυελὸς στέρνων ἐντὸς ἀνίσασιν, Aesch. Ag. 76; das Gehirn, κόμης δὲ λευκὸν μυελὸν ἐκραίνει, Soph. Tr. 778; übertr. sagt Eur. πρὸς ἄκρον μυελὸν ψυχῆς, Hipp. 255; ὀστέα μυελῶν περιφράγματα, Tim. Locr. 100 b; διαυχένιος καὶ νωτιαῖος, Plat. Tim. 54 a, öfter, u. Folgde. — Bei Alexis in Ath. III, 117 d, εἶτ' εἰς λοπάδιον ὑποπάσας ἡδύσματα, ἐνθεὶς τὸ τέμαχος, λευκὸν οἷον ἰπιχίας, ἐπεσκέδασα τοὐλαιον· εἶθ' ἕψων ποιῶ μυελόν, scheint eine Art Gallerte gemeint; vgl. Mein. zu Philox. coen. (Ath. XIV, 643) III p. 638 u. μυελόεις. — Uebh. das Innere, Sp. — Uebtr. nennt Theocr. 28, 18 Syrakus νάσῳ Τριναχρίας μυελόν. — [Υ, bei Hom. stets lang, ist bei den Attikern gewöhnlich kurz, wie in den angeführten Stellen der Tragg.; auch zuweilen bei sp. Ep., vgl. Iac. A. P. p. XCIV; so auch in den Ableitungen.]

μῡελο-τρεφής, ές, marknährend, gebend, E. M. 630, 43 aus Timotheus.

μῡελόω, mit Mark od. Fett anfüllen, LXX.; vgl. Lob. Phryn. 137.

μῡελ-ώδης, ες, markähnlich, markartig, Sp.

μυέω, in die Mysterien einweihen; μεμυημένος ἐν Σαμοθράκῃ, Ar. Pax 278; δεῖ γὰρ μυηθῆναί

Digitized by Google

μὲ πρὶν τεθνηκέναι, 371; öfter auch μυεῖσθαι τὰ μεγάλα, sc. μυστήρια, in die großen Myſterien eingeweiht werden, Plut. 845; vgl. Plat. Gorg. 497 c; τὰ Καβείρων ὄργια μεμύηται, er iſt in den geheimen Dienſt der Kabiren eingeweiht, Her. 2, 51; auch ταῦτα τὰ ἐρωτικὰ ἴσως κἂν σὺ μυηθείης, Plat. Conv. 209 e; oft absol., οἱ μεμυημένοι, die Eingeweihten, Andoc. 1, 28; Isocr. 4, 28 u. Folgde. — Das act. iſt ſelten, wie Dem. 59, 21. — Uebh. = unterrichten, lehren, vgl. Iac. A. P. p. 488, τινά τι.

μυζάω, ſaugen, ausſaugen, Eust., μυζήσας, Opp. H. 2, 406.

μυζίω, ion. = Vorigem, ſo las Suid. für ἀμύζειν bei Xen. An. 4, 5, 24.

μυζ-ουρίς, ἡ, fellatrix, Eust. 1921, 64.

μύζω, 1) mit geſchloſſenem Munde einen Laut hervorbringen, indem man den Athem heftig durch die Naſe ſtößt, ſchnauben, ſtöhnen; Aesch. Eum. 117; μύζουσιν οἰκτισμὸν πολύν, 180; Ar. Thesm. 231 wird Einer, der μῦ μῦ geſagt hat, gefragt: τί μύζεις; was klagſt du? Arist. vrbbt μύζων καὶ στένων, μύζει καὶ τρυγμὸν ἀφῇσι; Sp.; vgl. μύω. Bei Hippocr. heißt es auch τὰ σπλάγχνα μύζει u. πρὸς τὰ σπλάγχνα μύζει u. ἐμυσεν ἐν τῇ γαστρὶ ἰσχυρῶς. — 2) ſaugen, wie μυζάω, Hesych.

μύηλα, crkl. Hesych. σάρξ τις ἐπαίρουσα τὴν γαστέρα (?).

μύημα, τό, das Eingeweihte, die Einweihung, Sp.

μύησις, ἡ, das Einweihen in die Myſterien, auch der katechetiſche Unterricht in der Religion, Sp.

μυητής, ὁ, der Einweihende, Sp.

μύθα, cypriſch = φωνή, Hesych.

μυθάριον, τό, dim. von μῦθος, kleine Fabel, des Aeſop, Plut. de aud. poet. 1.

μύθ-αρχοι, οἱ, nach Hesych. Häupter der Faktion, Parteianführer, ſ. μυθητής.

μυθέομαι, ſprechen, reden; ὧδε δὲ μυθέομαι, Il. 7, 76 u. öfter, ὡς σύ γε μυθεῖαι, Od. 8, 180; προτὶ ὃν μυθήσατο θυμόν, Il. 17, 200; mit folgendem acc. c. inf., οὐκ ἂν μὲ σαόφρονα μυθήσαιο ἔμμεναι, 21, 462; tranſ. c. acc., ausſprechen, erzählen, nennen, πλῆθυν δ' οὐκ ἂν ἐγὼ μυθήσομαι οὐδ' ὀνομήνω, 2, 488, öfter; οὔτε θεοπροπίης ἐμπαζόμεθ', ἤν σὺ μυθέαι (für μυθέαι), Od. 2, 202; Σκύλλην δ' οὐκέτ' ἐμυθεόμην, von der Scylla ſprach ich nicht mehr, 12, 223; auch μῦθον μυθέσθην, eine Rede halten, 3, 140; πόλιν μυθέσκοντο πολύχρυσον, Il. 18, 289; ὄνομα μυθήσομαι, Od. 9, 16; πᾶσαν ἀληθείην, 11, 507, wie ἀληθέα oft, die Wahrheit ſagen; auch Hes. Th. 28, ἐτήτυμα, Op. 10; νημερτέα, Il. 6, 376, wie νημερτέως, Od. 19, 269; ὄφρα ἕκαστα μυθήσαιτο, Od. 13, 191; Pind. μυθήσαιθ' ὁποίαν εὗρε παγάν, P. 4, 298; ἅπιστα μυθεῖσθε, Aesch. Suppl. 274; neben ἐπισκήπτειν, den Befehl ausſprechen, Prom. 667; ἀνδρὸς φλαῦρ' ἔπη μυθουμένου, Soph. Ai. 1141; μυθήσομαι, 852; sp. D., ἀμοιβαδὶς ἀλλήλοισι μυθεῦντο, Ap. Rh. 1, 457; — ἐμυθήσῃ ἐπ' ἐμοί, Luc. Philopatr. 1. — Das act. ſteht bei Democrit. in Stob. Floril. 98, 61, ψευδέα περὶ τοῦ μετὰ τὴν τελευτὴν μυθέοντες φόβου, was aber Valck. zu Eur. Hipp. v. 191 anzweifelt.

μύθευμα, τό, das Geſagte, Erzählte, Plut. Mar. 11 u. a. Sp., wie Man. 4, 447.

μυθεύω, = μυθέομαι; λόγοισι μυθεύουσα, Eur. Herc. Fur. 77; ὡς μεμυθευται βροτοῖς, Ion 265; Strab. 1, 2, 36 u. Luc. Aber med. μυθεύοντας τοὺς παῖδας ἐξ Ἄρεως γενέσθαι, Strab. v, 3, 2; — Eust. crkl. μυθεύεσθαι τὸ ψευδῶς λέγειν.

μύθημα, τό, = μύθευμα, Sp.

μυθήρια, τά, Sagen, Erzählungen, ein von den Grammatikern gemachtes Wort, um μυστήρια herzuleiten u. zu deuten, E. M. 595, 48; Clem. Al.

μυθητήρ, ῆρος, ὁ, = Folgdm, Hesych. crkl. στασιαστής.

μυθητής, ὁ, Sprecher, Erzähler. — Nach Eust. zu Od. 21, 71 brauchte es Anacr. = στασιαστής, d. i. aufrühreriſche Reden führend. Vgl. μυθιήτης.

μυθιάζομαι, = μυθίζομαι, Babr. praef. 11, 13.

μυθίδιον, τό, dim. von μῦθος, wie μυθάριον, Luc. Philops. 2.

μυθίζω, = μυθεύω, Strat. 23 (XII, 231). — Auch im med., Orph. Arg. 189 u. a. sp. D. S. das lakon. μυσίδθω.

μυθιήτης, ὁ, = μυθητής; nach Apoll. L. H. braucht es Anacr. = στασιώτης. Bei Ath. XII, 530 e in einem Verſe des Phoenix Coloph. ſtand ſonſt μυθητής, jetzt μὴν θυητής.

μυθικός, zur Sage, Fabelgeſchichte, Mythologie gehörig; ὕμνος, Plat. Phaedr. 265 c; Sp.; τὰ Μυθικά, Titel von Büchern über Sagengeſchichte, Ath. XIII, 572 u. A. — Adv. μυθικωτέρως, Schol. Lycophr. 18.

μῦθ-ιστορία, ἡ, fabelhafte Geſchichte, Sp.

μυθίστης, ὁ, = μυθητής, στασιώτης, VLL.

μῦθο-γραφέω, Fabeln aufſchreiben, fabelhaft beſchreiben, Strab. III, 157.

μῦθο-γραφία, ἡ, das Fabelſchreiben, Strab. I, 43.

μῦθο-γράφος, Fabeln ſchreibend, fabelhaft beſchreibend, καὶ ποιηταί, Pol. 4, 40, 2; Plut. Thes. 1.

μῦθό-λατρις, ὁ, der Diener des Wortes, Chriſti, Greg. Naz.

μῦθο-λέσχης, ὁ, = μυθολόγος, Eust.

μῦθο-λογέω, eine Geſchichte lang, ausführlich hererzählen, Od. 12, 450. 453, τί σοὶ τάδε μυθολογεύω, Archestrat. bei Ath. VII, 278 b.

μῦθο-λογία, = Vorigem, beſ. fabelhafte Geſchichten erzählen; πολέμους, vom Homer, Isocr. 2, 19; καὶ ᾠδὴν, Plat. Rep. II, 392 b, vgl. 380; γιγαντομαχίας τε μυθολογητέον αὐτοῖς καὶ ποικιλτέον, 378 c; auch übh. ausführlich ſprechen worüber, gew. mit dem Nebenbegriffe des fabelhaften Ausdruckes od. der ſchwatzhaften Breite, διασκοπεῖν τε καὶ μυθολογεῖν περὶ τῆς ἀποδημίας, Phaed. 61 e, vgl. Phaedr. 276 e; πολιτείαν λόγῳ, erdichten, Rep. VI, 501 e; οὕτω μεμυθολόγηται, οὐδ' εἰς τὴν ἡρωϊκὴν ἐπανήκεται τάξιν, Dem. 60, 9; τὰ περὶ θεῶν μυθολογούμενα, D. Sic. 2, 1, u. öfter bei Sp., die auch das med. brauchen.

μῦθο-λόγημα, τό, fabelhafte Erzählung; Plat. Phaedr. 229 c Legg. II, 663 e; Plut. Thes. 14; Luc. Philops. 37.

μῦθο-λογία, ἡ, das Erzählen von Fabeln, von Götter- u. Sagengeſchichten, Mythologie, Götterlehre; μυθολογία ἀναζήτησίς τε τῶν παλαιῶν, Plat. Critia. 110 a; καὶ ποίησις, Rep. III, 394 b, öfter; übh. Geſpräch, Legg. VI, 752 a u. Sp., wie Plut.; auch die einzelne Fabel.

Digitized by Google

μῦθο-λογικός, ή, όν, im Erzählen von Fabeln, im Erdichten geschickt, Plat. Phaed. 61 b.

μῦθο-λόγος, der Fabeln, Götter- od. Sagengeschichten erzählt, καὶ ποιητής, Plat. Rep. III, 398 b; Legg. II, 664 d; Sp., wie Plut.

μύθομαι, ohne Grund zur Erklärung der hom. Form μυθέομαι angenommen, s. μυθέομαι.

μῦθόομαι, = μυθέομαι; σάφ' εἰδότας χρὴ τῶνδε μυθοῦσθαι πέρι, Aesch. Ag. 1368.

μῦθο-πλαστία, Sagen, Fabeln erdichten, Democrit. bei Stob. serm. 274.

μῦθο-πλάστης, ὁ, der Sagen, Fabeln erdichtet, Lycophr. 764 u. a. Sp.

μῦθο-πλαστία, ἡ, Erdichtung von Sagen od. Fabeln, erdichtete Erzählung, Sp.

μῦθο-πλόκος, Sagen verflechtend, eine Rede künstlich drehend, verschlingend, Eros, Sappho frg. 97.

μῦθο-ποιέω, Sagen, Fabeln erfinden, erdichten, D. Sic. 1, 92.

μῦθο-ποίημα, τό, erdichtete Erzählung, Erdichtung, Plut. de aud. poet. 2 M.

μῦθο-ποίησις, ἡ, das Erdichten, eine fabelhafte Erzählung, Sext. Emp. adv. phys. 1, 192.

μῦθο-ποιΐα, ἡ, = Vorigem, D. Sic. 1, 96.

μῦθο-ποιός, Sagen, Fabeln erdichtend, Plat. Rep. II, 377 b u. Sp.

μῦθος, ὁ, Wort, Rede; sehr häufig bei Hom.; κεῖον τὸν μῦθον ἔειπες, was sprachst du da für ein Wort, Il. 4, 25, öfter; πρὸς μῦθον ἔειπε, c. acc., zu Einem ein Wort sagen, zu ihm sprechen, sehr geläufige Verbindung, wie μύθων ἦρχε, er fing an zu sprechen, sowohl von einer öffentlichen Rede in der Volksversammlung, Od. 1, 358, Hes. O. 196, als von einem Gespräche, einer Unterhaltung zwischen Mehreren, Od. 4, 214. 239. 11, 379 u. sonst; μῦθον ἀκούειν, ein Wort, eine Rede, das Gesagte hören; ἔπος καὶ μῦθος verbunden, Od. 11, 561; ἕκαστον μῦθον ἄκουεν, hörte eines Jeden Rede, 20, 389; μῦθος παιδός, die Erzählung vom Sohne, die von ihm handelt, ihn betrifft, 11, 492. Oft bestimmter, Auftrag, Geheiß, besonders ἐπὶ μῦθον ἔτελλεν; Versprechen, ἄλιον τὸν μῦθον ὑπέστημεν Μενελάῳ, Il. 5, 715; Rath, wie ὣς σ' Ἕκτορι μῦθος ἀπήμων 12, 80, u. sonst; auch Beschluß, Anschlag, οὐδ' ἄρα Πηνελόπεια — ἧεν ἀπνευστος μύθων, οἳς μνηστῆρες ἐνὶ φρεσὶ βυσσοδόμευον, Od. 4, 675; μὴ δή πάντας ἐμοὺς ἐπιείλιτο μύθους ἐλθήσειν, Il. 1, 545; u. so ist es auch Od. 21, 70, οὐδέ τιν' ἄλλην μῦθον ποιήσασθαι ἐπισχεσίην ἐδύνασθε, der Anschlag, wo schon Schol. exkl. τῆς στάσεως (vgl. μυθιήτης). — Aus Stellen, wie ὁ μὲν ἄρ μύθοισιν, ὁ δ' ἔγχεϊ πολλὸν ἐνίκα, Il. 18, 252, bildet sich der Begriff des Wortes im Gegs. zur That, μύθων τε ῥητῆρ' ἔμεναι, πρηκτῆρά τε ἔργων, 9, 443; μῦθον τελεῖν, ein Wort erfüllen, zur That werden lassen, Od. 4, 777; vgl. ἔργῳ κουκέτι μύθῳ χὼν σεσάλευται, Aesch. Prom. 1082. — Erzählung, μῦθον δ' ὡς ὅτ' ἀοιδὸς ἐπισταμένως κατέλεξας, 11, 368, wo auch nicht an Erdichtung zu denken ist, welchen Nebenbegriff das Wort nirgends bei Hom. hat, den es aber schon bei Pind. annimmt, wenn er sagt δεδαιδαλμένοι ψεύδεσι ποικίλοις ἐξαπατῶντι μῦθοι, Ol. 1, 29; vgl. αἰμύλων μύθων ὁμόφοιτος, N. 8, 33, σοφὰ κλέπτει μύθοις παράγοισα, 7, 23. — Wort, Rede ist es noch oft bei den Tragg.; βραχεῖ δὲ μύθῳ πάντα συλλήβδην μάθε, Aesch. Prom. 503; σαφεῖ δὲ μύθῳ πᾶν — πεύσεσθε, 644; μήτε μακεστῇρα μῦθον, ἀλλὰ σύντομον λέγων, Ch. 444; σὺ δ' ἐμῶν μύθων ἐπάκουσον, Soph. Phil. 1463; Gespräch, σοῦ γὰρ βραχύν τιν' αἰτεῖ μῦθον, O. C. 1164; das Gerücht, Ai. 188. 224; Meldung, Botschaft, ἐμοὶ μὲν οὐδεὶς μῦθος ἵκετο, Ant. 11, vgl. O. C. 358; ὁ μῦθος εἰσενήνεκται νέος, Eur. Ion 1340; ἁπλοῦς ὁ μῦθος τῆς ἀληθείας ἔφυ, Phoen. 472, öfter; der Inhalt der Rede, Geschichte, πάντα γὰρ ἀκούσῃ μῦθον ἐν βραχεῖ λόγῳ, Aesch. Pers. 699; Ch. 732; τὸν ὄντα εἰσῃ μῦθον, Eur. El. 346. — In Prosa hat es gew. den Nebenbegriff des Fabelhaften, Erdichteten, bes. im Gegs. von λόγος; πότερον ὑμῖν μῦθον λέγων ἐπιδείξω ἢ λόγῳ διεξελθών; Plat. Prot. 320 c; μὴ πλασθέντα μῦθον, ἀλλ' ἀληθινὸν λόγον, Tim. 26 e; ὅτι τοὺς ποιητὰς δέον ποιεῖν μύθους, ἀλλ' οὐ λόγους, Phaed. 61 b; ὥσπερ ταῖς γραυσὶ ταῖς τοὺς μύθους λεγούσαις, Rep. I, 350 e, wie man sie Kindern erzählt, Polit. 268 e; vgl. Legg. X, 887 d Rep. II, 377 a; bes. auch Göttergeschichten, τὸν περὶ τὸν Γανυμήδη μῦθον, Legg. I, 636 c; οἱ λεγόμενοι μῦθοι περὶ τῶν ἐν Ἅιδου, Rep. I, 330 d; so bes. bei Sp., wie Plut. u. Luc.; die Thierfabel des Aesop, Plat. Phaed. 60 c, vgl. διελέγοντο πρὸς ἀλλήλους καὶ τὰ θηρία μύθους Polit. 272 d; zuweilen auch ausführliche Untersuchungen, Epinom. 980 a, vgl. Legg. VII, 790 c; — μύθους λέγειν, so viel wie fabeln, die Unwahrheit sagen, Dem. 50, 40 u. Sp. — Auch die Fabel, die einer Tragödie zum Grunde liegt, Arist. — Die Rhett., bei denen das Verfertigen eines μῦθος eine gewöhnliche Uebung war, erklären oft λόγος ψευδὴς εἰκονίζων ἀλήθειαν. — Ein Garten des Hiero bei Syrakus hieß μῦθος, vielleicht wegen seiner fabelhaften Schönheit, Ath. XII, 542 a. — [Erst bei sehr späten Dichtern findet sich ῠ kurz gebraucht, Jac. A. P. p. LXIV, 416.]

μῦθο-τόκος, Sagen, Fabeln erzeugend, Nonn.

μῦθο ὄργημα, τό, = μυθοποίημα, Schol. Lycophr. 17.

μῦθο νργία, ἡ, = μυθοποιΐα, Tzetz. u. a. Sp.

μῦθ-ώδης, ες, einer Fabel ähnlich, fabelhaft; Thuc. 1, 21; Gegs. von ἀληθινός, Plat. Rep. VII, 522 a; ὁ λόγος γέγονεν, Isocr. 4, 28; μυθωδέστατος λόγος, 2, 48; öfter Plut. u. Luc. — Adv., D. Sic. 4, 6, wo für τοὺς παλαιοὺς μυθωδῶς ὀνομάζειν v. l. μυθῳδούς, Fabelsänger.

μυῖα, ἡ (nach den Alten von μύω; auch μύα, vgl. musca, Mücke), die Fliege; ἤντε μυιάων ἀδινάων ἵζανε πολλαί, Il. 2, 469, wo die Stechfliege gemeint ist, wie 16, 641; ὡς ὅτε μήτηρ παιδὸς ἔεργει μυῖαν, ἣ δ' ἡδέϊ λέξεται ὕπνῳ, 4, 131, die Stubenfliege, als Bild der dreisten Unverschämtheit u. Keckheit, die sich nicht zurückscheuchen läßt; καί οἱ μυίης θάρσος ἐνὶ στήθεσσιν ἐνῆκεν, 17, 570. Die Aas- oder Schmeißfliege, 19, 25. 31; die sonst gew. μυῖα στρατιῶτις heißt, Luc. enc. musc. 12; ἀπαμύνειν τὰς μυίας, Ar. Vesp. 597. — Sprichwörtlich ἐλέφαντα ἐκ μυίας ποιεῖν, Luc. enc. musc. extr. u. A.; — μυῖα χαλκῆ, ein Kinderspiel, wie unser Blindekuh, Hesych. (vgl. μυῖνδα).

μυϊ-αγρος, ὁ, Fliegenfänger, bei den Cleern eine Gottheit, Plin. H. N. 10, 28, vgl. ἀπόμυιος.

μυά-κυνα, ἡ, = κυνάμυια, Lob. zu Phryn. 689.

Digitized by Google

μυιδιον, τό, dim. zu μυῖα, M. Ant. 7, 3.

μυϊκός, von der Fliege, Sp.

μυίνδα παίζειν, Blinzens ſpielen, ein Kinderſpiel mit verſchloſſenen Augen, wie unſer Blindekuh (vgl. μυῖα), Poll. 9, 110. 113.

μύϊνος, von Mäuſen, E. M. 790, 4, von der Farbe der Mäuſe, Hesych. v. φαιόν.

μυιο-ειδής, ές, fliegenartig, Sp.

μυιο-θήρας, ό, Fliegenjäger, Suid.

μυιο-κέφαλον, τό, eine Augenkrankheit, wenn die Traubenhaut durch eine Oeffnung der Hornhaut hervortritt und ſo die Geſtalt eines Fliegenkopfes bildet, sp. Medic.

μυιο-σοβέω, Fliegen ſcheuchen (?).

μυιο-σόβη, ἡ, Fliegenſcheuche, Fliegenwedel; Ael. H. A. 15, 14; Anaxipp. bei Poll. 10, 94; Men. bei Ath. XI, 484 c; vgl. Mein. Men. p. 175; bei Ammian. 21 (XI, 156) komiſch für einen langen Bart.

μυιο-σόβης, ό, Fliegenſcheucher, Paul. Sil. 66 (IX, 764) μυιοσόβου ἀτμενίη.

μυιο-σόβιον, τό, dim. von μυιοσόβη.

μυΐσκα, ἡ, = Folgdm, Ath. III, 90 c.

μυΐσκος, ό, dim. von μῦς, die kleine Miesmuſchel, mytulus, Xenocrat. u. a. Sp.

μυΐτης, ό, u. fem. μυῖτις, = Folgdm, Diosc.

μυιώδης, ες, = μυιοειδής, Sp. Auch ein Gott zum Abwenden der Fliegen, Plin. H. N. 29, 6, 34.

μυιών, f. L. ſtatt μυών, w. m. ſ.

μῦκάομαι, aor. ἔμυκον, perf. μέμῡκα, den Naturlaut nachahmendes Wort, brüllen; von Rindern, ταῦρος μεμυκώς, Il. 18, 580; πόρτιες μυκώμεναι, Od. 10, 413; κρέα δ' ἀμφ' ὀβελοῖς ἐμεμύκει, 12, 395; δάμαλιν, ἃ μέμυκε, Aesch. Suppl. 347; πόριν μυκωμένην, Eur. Bacch. 737; auch vom Herakles, Herc. f. 870; u. danach komiſch ἔβλεψεν εἰς με δρομὺ κάμυκᾶτο, Ar. Ran. 562; μυκάσατο, Theocr. 22, 75; γοερόν τι μυκώμενοι, Luc. V. H. 2, 44. — Auch von lebloſen Dingen, dumpf ertönen, erdröhnen; πύλαι μύκον οὐρανοῦ, ſie knarrten auf, Il. 5, 479, vgl. 12, 460; vom Fluſſe, μεμυκὼς ἠῦτε ταῦρος, 21, 237; vom Schilde, der mit der Lanze getroffen wird, μέγα δ' ἀμφὶ σάκος μύκε δουρὸς ἀκωκῇ, 20, 260; μέμυκε δὲ γαῖα καὶ ὕλη, vom Sturme, Hes. O. 510; vom Donner, μυκησαμένη βροντή, Ar. Nubb. 292.

μῦκη, ἡ, vd. μυκή, das Gebrüll, Ap. Rh. 4, 1285, wo der Schol. erkl. μύκησις, Schäfer über den Accent zu vergl. Nach Galen. bei Hippocr. = μύσις.

μῦκηθμός, ό, das Brüllen der Rinder, βοῶν, Od. 12, 265; μυκηθμῷ δ' ἀπὸ κόπρου ἐπεσσεύοντο, Il 18, 575; Aesch. frg. 143 u. sp. D., wie Add. 3 (VI, 228); auch Luc., γῆς, de Morte Peregr. 39.

μύκημα, τό, das Gebrüll; μυκήματα βοῶν, Eur. Bacch. 690; auch vom Donner, Aesch. Prom. 1064; ſonſt nur bei sp. D., wie Maneth. 5, 162, im plur.; auch Luc. Phalar. I, 13.

μυκηρό-βας, αντος, ό, ſ. μουκηρόβας.

μύκηρος, ό, Mandel-, Nußbaum, Hesych. Vgl. das lakon. μούκηρος.

μύκης, ητος, ό, auch nach der 1. Deklination, — 1) der Pilz, Arist. de anim. 2, 7, 7; vgl. beſ. Ath. II c. 56 (p. 60), wo aus Antiphanes μύκητας, aus Nic. μύκητα, μύκητες, μυκήτων u. aus Epicharm. μύκας citirt wird u. μύκας aus Diocl. Caryst.; Sp. — 2) die Schnuppe am Lampendocht, ἔπεισε γοῦν τοῖσιν λύχνοις οὗτος μύκητες, was bevorſtehenden Regen ankündigen ſollte, Ar. Vesp. 262; μύκητα φέρειν, Agath. 17 (V, 263); vgl. Arat. 976; Callim. fr. bei Choerob. in B. A. 1399. — Auch der Deckel am Ende der Degenſcheide, das Ortband, von ſeiner geſpitzten, pilzähnlichen Geſtalt, Her. 3, 64; ὁ κατὰ τὴν λαβὴν κρατητὴς καλούμενος, Hesych.; nach Schol. Nic. Al. 521 τὸ ἄκρον τοῦ ξίφους τὸ κατακλεῖον τὴν θήκην. — Auch andere pilzähnliche Dinge, wie ὁ ἥλιος, ὃν φύει ἡ ἐλαία, Theophr.; aber Inscr. 93 ſind es die Stummeln der abgehauenen Oelbäume, = πρέμνον; nach Hesych. πῖλος, δερμάτινον ὑπηρέσιον. — Nach Choerob. a. a. O. auch τὸ αἰδοῖον τοῦ ἀνθρώπου, wofür der gen. μύκεω aus Archil. angeführt wird.

μύκησις, ἡ, das Brüllen, Sp.

μῦκητής, ό, der Brüllende, Brüller, Theocr. 8, 6.

μῦκητίας σεισμός, ό, mit unterirdiſchem Gebrüll verbundenes Erdbeben, Arist. mund. 4 p. 396.

μῦκητικός, brüllend, ζῷον, S. Emp. adv. eth. 38.

μυκήτινος, von Pilzen gemacht, Luc. V. H. 1, 16.

μῦκήτωρ, ορος, ό, = μυκητής, Nonn. D. 3, 235. 22, 134.

μύκλα, ἡ, = Folgdm, Hesych.

μύκλος, ό, nach Hesych. (u. E. M. 594, 18; Callim. fr. 180) ein ſchwarzer Streif oder eine Falte am Halſe ob. an den Füßen des Eſels. Er erkl. es auch durch λάγνος, ὀχευτής, alſo wahrſcheinlich ásl. = μύχλος, μάχλος. Bei den Phokäern hieß der zum Beſpringen gebrauchte Zuchteſel μύχλος, u. Lycophr. braucht es nicht bloß vom Eſel, den er ἐργάτην μύκλον κάνθωνα nennt, 816, ſondern auch von wollüſtigen Menſchen, wie von den Freiern der Penelope, 771, wo es der Schol. von einem Manne, der Μύκλος geheißen, ableitet.

μῦκος, ό, Schleim, Rotz (?); vgl. μύξα u. μύκης. — Hesych. erkl. μυκός durch μιαρός, Andere überhaupt = dumm, einfältig (vgl. κορυζώδης); kommt wohl nur bei Gramm. vor.

μυκτήρ, ῆρος, ό, Naſe, Nüſtern, gew. im plur.; Soph. frg. 320; εἰ μή γε πῦρ πνέουσι μυκτήρων ἄπο, Eur. Alc. 496; μυκτῆρες ὀσφραντήριοι ſagt Eur. bei Ar. Ran. 891; οἷον μυκτὴρ μυκᾶται, Vesp. 1488; ποῖ παρακλίνεις τοὺς μυκτῆρας πρὸς τὰς λαύρας, Pax 158. — Auch der Elephantenrüſſel, Arist. part. anim. 2, 16. — Die Tülle an der Lampe, Ar. Eccl. 5. — Uebertr. auch Spott, Hohn, Verachtung, die ſich durch Naſerümpfen und ein wegwerfendes Schnieben der Naſe kund geben, Timon. bei D. L. 2, 19; Σωκρατικός, Ep. ad. 543 (IX, 188); Luc. Prom. 1.

μυκτηρίζω, naſerümpfen, verſpotten, verhöhnen, Lys. bei Poll. 2, 78 u. Sp.; im pass. auch N. T., ſich verſpotten laſſen. Vgl. S. Emp. adv. gramm. 217.

μυκτήρισμα, τό, Naſerümpfen, Hohn, Sp.

μυκτηρισμός, ό, das Naſerümpfen, Verhöhnen, Sp.

μυκτηριστής, ό, der Naſerümpfer, Spötter, Ath. V, 182 a 187 e.

μυκτηριστικός, zum Spott geneigt, ſpöttiſch, Eust. 117, 16.

μυκτηρόθεν, aus der Naſe, Pallad. 123 (X, 75).

μυκτηρό-κομπον πνεῦμα, aus der Naſe ſchallend, vom Schnauben der Roſſe, Aesch. Spt. 446, gleichſam „nüſternſtolz".

μύκων, ό, ein Theil des Ohrs, vielleicht die Ohr-

Digitized by Google

höhle, Poll. 2, 87. — Bei Hesych. ein Haufen Spreu.

μυλαβρίς, *ίδος*, *ἡ*, auch *μυλαγρίς* u. *μυλαχρίς*, *ἡ*, ein bei den Müllern u. Bäckern sich häufig findendes Insekt, Bäckerschabe oder Schwaben, VLL.

μυλαῖος, zur Mühle gehörig, darin arbeitend, *ἴσχετε χεῖρα μυλαῖον*, *ἀλετρίδες*, Antip. Thess. 39 (IX, 418).

μυλαχρίς, *ίδος*, *ἡ*, = *μυλαβρίς*, Hesych.; auch die Müllerinn, Poll. 7, 180; — *μυλαχρὶς λᾶας*, Mühlstein, Alex. Aet. 5, 31.

μύλαχρος, *οἱ*, die Backenzähne, dentes molares, Sp.

μύλαξ *ακος*, *ὁ*, der Mühlstein, übh. ein großer runder Stein, *πόρυδες βαλλόμεναι μυλάκεσσι*, Il. 12, 161; Opp. Cyn. 3, 137; *πῦρ ἐκ μυλάκων βεβημένον*, Antiphil. 44 (IX, 546).

μυλ-αργάτης, *ὁ*, der Mühlenarbeiter, Müller, Philp. 76 (VII, 394).

μυλεύς, *ὁ*, Beiname des Zeus, des Vorstehers der Mühlen, Lycophr. 435.

μύλη, *ἡ*, 1) die Mühle; bei Hom. Handmühlen, welche von den Mägden gedreht wurden, *ἡ δα μύλην στήσασα*, Od. 20, 111, vgl. 106; *ἀλετρεύουσι μύλης ἐπι μήλοπα καρπόν*, 7, 104; Soph. frg. 703 u. A. Auch der untere Mühlstein (wie der obere *ὄνος* heißt), Ar. Vesp. 648, wo Einige ohne Grund „in der Mühle zum Opfergebrauch geschrotete Gerste", = *ὀλαί*, erklären. — 2) im plur. = *μύλακρος*, die Backenzähne, Suid., Phryn., vgl. Poll. 2, 92. — 3) bei Arist. H. A. 1, 15 *τὸ πλανησιεῦρον*, die Kniescheibe. — 4) bei den Aerzten ein Mondkalb, ein verunstalteter Embryo, mola, Arist. H. A. 10, 7; vgl. Plut. conj. praec. p. 429.

μυλη-βόρος, Nic. bei Sohol. Il. 8, 178, die Mühle benagend.

μυλη-κορον, *τό*, Mühlenbesen, Archipp. com. Poll. 10, 29.

μυλη-φατος (*φάω*, *πέφαμαι*), von der Mühle zermalmt, zermahlen; *ἄλφιτον*, Od. 2, 355; Ap. Rh. 1, 1073; vgl. Plut. Qu. Rom. 109.

μυλίας, *ὁ*, zur Mühle gehörig, *λίθος*, der Mühlstein, Strab. 6, 2, 3; auch ohne *λίθος*, Plat. Hipp. mai. 292 d; Arist. meteor. 4, 6 u. Sp.

μυλιάω, mit den Zähnen knirschen, *λυγρὸν μυλιόωντες*, Hes. O. 532. Vgl. *μυλλαίνω*.

μυλικός, zur Mühle gehörig, *λίθος*, Mühlstein, N. T. — Für die Backenzähne dienlich, Medic.

μυλίτης, *ὁ*, = *μυλίας*, — a) *λίθος*, Mühlstein, Hdn. 3, 1, 14. — b) *ὀδούς*, Backenzahn, wie *μύλακρος*.

μυλλαίνω, den Mund, die Lippen (*μύλλος*) verziehen, höhnisch lachen, verspotten, VLL.

μυλλάς, *άδος*, *ἡ* (*μύλλω*), die Hure, Suid.

μυλλίζω, = *μυλλαίνω*, Gramm.

μύλλον, *τό*, die Lippe, Poll. 2, 90.

μύλλος, *τό*, dasselbe, VLL.

μυλλός, mit verzerrten Lippen, verrenkten Kinnbacken, übh. verzogen, verrenkt, VLL., Eust. 906, 54.

μυλλός, *ὁ*, sicilisch, die weibliche Scham, Ath. XIV, 647 a.

μύλλος, *ὁ*, ein Meerfisch, mullus, der eingesalzen vom schwarzen Meere kam, sich auch in der Donau fand, Ath. III, 118 b XIV, 647 a Ael. H. A. 24, 23; bei Opp. Hal. 1, 130 *μύλος*.

μύλλω, 1) die Lippen zusammendrücken, bei geschlossenen Lippen einen Laut von sich geben, mucksen, murmeln, VLL.; vgl. *μύω*, *μυάω* u. das durch Reduplication hieraus entstandene *μορμύλλω*. — 2) zermalmen, mahlen, u. übertr., wie molere, Beischlaf treiben, beschlafen, *τινά*, Theocr. 4, 58, wo der Schol. erkl. *μύλλει· ἀπὸ τῶν ἁλούντων*; Hesych. erkl. *πλησιάζω*.

μυλ-όδους, *οντος*, *ὁ*, Backenzahn, wie *μύλακρος* u. *μύλαι*, Eust.

μυλο-ειδής, *ές*, mühlenartig, mühlsteinartig; *πέτρος*, Il. 7, 270; Batrach. 212.

μυλόεις, *εσσα*, *εν*, = Vorigem; Nic. Ther. 91 *στέρνῳ μυλόεντι θυείης*, aus einem Mühlsteine gemacht; auch *λίθος*, Nonn.

μυλο-εργής, *ές*, auf der Mühle gearbeitet, gemahlen, Nic. Al. 550.

μυλό-κλαστος, auf der Mühle zerbrochen, geschroten oder gemahlen, Erkl. von *μυλήφατος*, Hesych.

μυλο-κόπος, den Mühlstein schärfend, Poll. 7, 20.

μυλο-κόρος, die Mühle fegend, den Mühlstein reinigend (?).

μύλος, *ὁ*, = *μύλη*, die Mühle; D. Sic. 3, 13; sprichwörtlich *ὀψὲ θεῶν ἀλέουσι μύλοι, ἀλέουσι δὲ λεπτά*, Paroem. App. IV, 48, von später, aber sicher eintretender Strafe; vgl. Plut. de S. N. V. 3; auch der Mühlstein, Sp.; der Backenzahn, Artemid. 1, 31. — S. auch *μύλλος*.

μυλό-σαρξ, *αρκος*, *ἡ*, = *μύλη*, Mondkalb, Hesych.

μυλ-συργός, Mühlsteine machend, Sp.

μυλόω, verhärten, hart werden lassen, zum Mondkalbe werden lassen, Hippocr.; vgl. Koen ad Greg. Cor. 266.

μυλ-ώδης, *ες*, = *μυλοειδής*, Sp.

μυλωθρεύω, auf der Mühle mahlen, Suid. v. *Πυθέας*.

μυλωθρικός, den Müller betreffend, *σκευή*, Mühlgeräthschaften, Plut. sept. sap. conv. 16.

μυλωθρίς, *ίδος*, *ἡ*, die Müllerinn, Titel einer Comödie des Eubulus, bei Ath. XI, 494 e.

μυλωθρόν, *τό*, die Mühle, Phot.

μυλωθρός, *ὁ* (auch *μύλωφρος*), der Müller, Mühlenmeister, welcher Sklaven zum Mahlen hält, Dem. 53, 14; Din. 1, 23; nach Suid. *ὁ μυλῶνα κεκτημένος καὶ ἐργαζόμενος*; vgl. Ath. IV, 168 a XIV, 619 b; D. L. 9, 59; Poll. 7, 180. — Auch adj., zur Mühle, zum Mahlen gehörig, *φδή*, Lied, beim Mahlen gesungen.

μυλών, *ῶνος*, *ὁ* (S. Emp. adv. astrol. 94 steht *εἰς μύλωνας* gegen Arcad. 12, 25), der Ort, wo die Mühle ist, das Mühlenhaus, Din. 1, 23; *στεροποιούς ἐκ τῶν μυλώνων πρὸς μέρος ἠναγκασμένους ἐμμίσθους*, Thuc. 6, 22; *εἰς μυλῶνα ἐμπεσεῖν*, Lys. 1, 18; *καταβάλλειν εἰς μυλῶνα*, in die Mühle schicken und dort arbeiten lassen, gewöhnliche Strafe der Sklaven, Sp., wie Luc. Vit. Auct. 27; nach Arist. rhet. 3, 10 nannte ein Redner die Tritten *ποικίλους μυλῶνας*.

μυλώνιον, *τό*, dim. zum Vorigen, Sp.

μυλ-ωρός, Mühlenhüter, -wächter, Poll. 7, 19.

μυλώτατον, erkl. Hesych. *προσηνές*.

μῦμα, *τό*, ein eigenthümlich bereitetes Gericht, Ath. XIV, 662 d.

μῦμαρ, *τό*, dor. statt *μῶμαρ*, *μῶμος*, Gramm.

μῦμαρίζω, dor. statt *μωμάομαι*, VLL.

μῦμος, *ὁ*, dor. = *μῶμος*, Gramm.

μυνδός (*μύω*, mutus), stumm; Callim. fr. 260;

Digitized by Google

Lycophr. 1375; von den Alten abgeleitet von *μὴ αὐδῶν*; den Accent bemerkt Arcad. p. 48, 11. Vgl. Casaub. zu Ath. p. 538.

μόνη, ἡ, das Vorschützen, der Vorwand; *μὴ μόνην παρέλκετε*, zieht es nicht durch Ausflüchte in die Länge, Od. 21, 111, Schol. erkl. *προφάσεσι* (vgl. *μόνομαι*; E. M. 594, 52 von *μονή*). Die andere Erkl. = *μόνεσι τῶν ὀμμάτων ἢ τοῦ στόματος* ist unrichtig.

μυννάκια, τά, eine Art Schuhe, von einem Schuhmacher *Μύννακος* benannt, Poll. 7, 89.

μυννακόομαι, solche Schuhe anhaben, Hesych.

μύνομαι (vgl. *ἀμύνομαι*), vorschützen, vorwenden; *οὐδέ τι ἄλλο μυνάμενος ἄλλο νόημα*, Alcaeus bei Eust. 1901, 52, der es *προφασίζεσθαι* erkl.

μύξα, ἡ, 1) Schleim, bes. aus der Nase, Roz, das attische *κόρυζα*; im plur., *τῆς ἐκ μὲν ῥινῶν μύξαι ῥέον*, Hes. Sc. 267; Hippocr. — 2) = *μυκτήρ*, Nüster, Nase, Soph. frg. 110. — 3) Dülle der Lampe, Callim. 23 (VI, 148).

μύξα, τά, eine Pflaumenart, Sebesten, sp. Medic.

μυξάζω, schleimig oder rotzig sein, Sp.

μυξάριον, τό, dim. von ἡ *μύξα*, M. Ant. 4, 48; — dim. von τὰ *μύξα*, eine Pflaumenart, D. Sic. 1, 34, l. d.

μυξάω, = *μυξάζω*, Schol. Luc. conscr. hist. 11.

μυξητήρ, ῆρος, ὁ, = *μυξωτήρ*, Diosc., zw.

μύξινος oder *μυξῖνος*, ὁ, ein glatter, schlüpfriger Meerfisch, Schleimfisch, der auch *μύξος*, ὁ, u. *μύξων*, ωνος, ὁ, heißt, eine Art *κεστρεύς*, mugil, Ath. VII, 306 e; die Schreibung *μαξεινός* ib. VIII, 332 b scheint falsch zu sein.

μυξο-ποιός, Roz, Schleim verursachend, Hippocr.

μύξος, ὁ, = *μύξινος*, Ath. VII, 306 f aus Arist. H. A. 5, 11, wo *σμύξων* steht u. v. l. *μύξων* ist.

μύξος, ὁ, = *μυξός*, zw.

μυξ-ώδης, ες, schleim-, rotzartig, voll Schleim, schleimig, Hippocr. u. a. Medic.

μύξων, ωνος, ὁ, = *μύξινος*, Arist. H. A. 6, 17. S. auch *μύξος*.

μυξωτήρ, ῆρος, ὁ, = *μυκτήρ*, Nasenloch, Nase; *διὰ τῶν μυξωτήρων*, Her. 2, 86 u. Sp., wie Opp. Cyn. 1, 454; S. Emp. pyrrh. 1, 128; wahrscheinlich auch bei Diosc. richtige Lesart für *μυξητήρ*.

μυο-βατραχο-μαχία, ἡ, = *βατραχο-μυο-μαχία*, v. l. bei Thom. Mag. v. *ἀκεστής*.

μυο-γαλέη, ἡ, ἀγαγη *μυογαλῆ*, die Spitzmaus, Diosc., s. *μυγαλέη*.

μυο-δόκος, Mäuse aufnehmend, verbergend, Nic. Ther. 795.

μυο-θήρας, ὁ, Mäusefänger, Arist. H. A. 9, 6.

μυο-θηρέω, Mäuse fangen, Strab. 3, 4, 18.

μυό-κοπρος, ὁ, Mäusedreck, Sp.

μυο-κτόνος, Mäuse tödtend; Batrach. 161; *ἀκόντιον*, Nic. Al. 36. 305.

μυο-μαχία, ἡ, der Mäusekrieg, Plut. Agesil. 15.

μυοξός, ὁ, oder *μύοξος*, auch *μυωξός* geschrieben, Haselmaus, Hamster, Opp. C. 2, 574. 585; auch Maulwurf, VLL.

μυο-πάρων, ωνος, ὁ, ein leichtes Seeräuber- oder Kaperschiff, Plut. Anton. 35; vgl. Cic. Verr. II, 1, 34.

μυοσόβη, ἡ, s. 2. statt *μυιοσόβη*.

μυος-ωτις, ἡ, Paul. Aeg., gew. *μυος-ωτίς*, ίδος, ἡ, Mäuseohr, eine Pflanze, Diosc. u. A., auch *μυόσωτον*, τό, u. getrennt geschrieben, *μυὸς οὖς*, Diosc.

μυό-τρωτος, an den Muskeln verwundet, verletzt, Diosc.

μυ-ουρία, ἡ, Mäuseschwänzigkeit, das Spitzzugehen oder am Ende Abgestumpftsein, doch scheint *μειουρία* vorzuziehen, wenn es sich auf den Vers bezieht, s. oben.

μυ-ουρίζω, in einen Mäuseschwanz auslaufen, am Ende abgestumpft sein, spitz zugehen, D. Per. 404; *εἰς ὀξεῖαν κορυφήν*, Nicom. Arithm. 2 p. 124.

μύ-ουρος, mäuseschwänzig, am Ende abgestumpft, spitz zugehend; *στόμα*, Arist. part. an. 3, 1. 4, 13; Nic. Th. 225; *στοά*, S. Emp. pyrrh. 1, 118 adv. math. 7, 244, vgl. *μειουρος*. — *Ἡ μύουρος* u. *τὸ μύουρον* sind Kräuter, Diosc.

μυο-φόνος, Mäuse tödtend, Sp., wie *μυοκτόνος*, bes. *ἀκόντιον*; auch eine Pflanze hieß so, Theophr.

μυό-χοδον, τό (*χέζω*, *κέχοδα*), Mäusedreck, Hippocr., Theophr. u. A. Davon

μυό-χοδος *γέρων*, ὁ, der alte Mäusekäfer, ein Schimpfwort bei Menand., s. Phot. 282, 11; Hesych. erkl. *ὁ μηδενὸς ἄξιος*.

μύραινα, ἡ, auch *σμύραινα*, die Muräne, ein schön gefleckter Meeraal, vgl. Ath. VII c. 90; — Aesch. Ch. 988 neben *ἔχιδνα*; *Ταρτησία μύραινα*, Ar. Ran. 476, parodirt aus Eur., Schol. *Σαίμων φορβρά*.

μυρ-άκοτον, τό, ein mit *μύρον* gemischtes, wohlriechendes Stärkungsmittel, sp. Medic.

μυρ-άλαιτρον, τό, Salbenbüchse, Suid.; bei E. M. 354, 10 *μυρίλιπτρα*.

μυρ-αλοιφή, ἡ, = *μυραλοιφία*, Poll. 7, 177.

μυρ-αλοιφέω, = Folgdm, Lob. Phryn. 571.

μυρ-αλοιφῶ, mit Oel oder wohlriechender Salbe bestreichen, salben, Poll. 6, 105; Clem. Al. u. a. Sp.

μυρ-αλοιφία, ἡ, das Bestreichen mit wohlriechender Salbe, Plut. Symp. 4, 1, Poll. 7, 177 u. a. Sp.

μυρ-αγγεῖα, τά, eine Art duftender Birnen, Geopon.

μυράφιον, τό, dim. von *μύρον*, Arr. Epict. 4, 9, 7.

μυρ-αψητήριον, τό, Gefäß zum Kochen wohlriechender Salben, Sp.

μυρ-αψία, ἡ, das Kochen wohlriechender Salben od. Oele, Arist. insomn. 2, 13.

μυρ-αψικός, ή, όν, zum Kochen wohlriechender Salben gehörig; *φάρμακα*, Plut. Symp. 4, 1; *ἡ μυραψικὴ τέχνη*, Ath. XIII, 611 f; a. Sp.

μυρ-αψός, wohlriechende Salben kochend, Salbenkoch; Critias bei Poll. 7, 177; Plut. Pericl. 1 u. a. Sp.

μυρήεις, *εσσα*, *εν*, erklärt Hesych. *ἀνηρός*, *θρηνώδης*.

μυρηρός, zu wohlriechenden Salben gehörig; *χωρὶς μυρηρῶν τευχέων*, die Salben enthalten, Aesch. frg. 15 bei Ath. I, 17; *λήκυθος*, Arr. fr. 8.

μῦρι-αγωγέω, zehntausend Mann führen, Poll. 4, 165 aus Dinarch. *μυριαγωγοῦσα ναῦς*.

μῦρι-αγωγός, zehntausend Mann führend, bes. *ναῦς*, ein Schiff, das zehntausend Mann oder Lasten u. dgl. führen kann, Strab. III, 151; D. Hal. 3, 44 u. a. Sp. Vgl. *μυριοφόρος*.

μῦριάκις, zehntausendmal, unzählige Male; Ar. Ran. 63 Plat. Theaet. 196 e u. A.

μῦρι-άμφορος, zehntausend Maaß oder amphoras haltend, *ῥῆμα*, Ar. Pax 513, gleichsam Tausend-

Digitized by Google

weinspendende Ὀπώρα.

μῡρι-ανδρία, zehntausend Mann haben?

μῡρί-ανδρος, mit zehntausend Männern, so viel Menschen fassend; πόλις, Plat. Ep. VII, 337 c; Arist. pol. 2, 6; Λάτρον, Luc. Nigr. 18; Plut. u. a. Sp.

μυριάομαι, = πλαίω, Schol. Il. 1, 2.

μῡρι-άρχης, ὁ, = Folgdm, Her. 7, 81.

μῡρί-αρχος, zehntausend Mann befehligend, Xen. Cyr. 3, 3, 11 u. öfter, u. Sp.

μῡριάς, άδος, ἡ, unzählbare, große Menge; Aesch. Pers. 891; Eur. Rhes. 913; μυριάσι χειρῶν ἀγόμενοι ναυτίδων, Bacch. 744; μυριάδες ἀναρίθμητοι, Plat. Legg. 804 e. — Gew. eine Zahl von zehntausend, daher δέκα μυριάδες = 100000. — Bei Her. 3, 91 ist μυρίμνων zu ergänzen.

μῡριαχόθεν, von unzähligen Orten her, Sp.

μῡριαχοῦ, an zehntausend, an unzähligen Stellen, Eust. 35, 48, oft.

μυρίδιον, τό, dim. von μύρον, Ar. fr. 441.

μῡρι-δλικτος, unzählige Male geschlungen, gewunden, ὄφις, Eunap. bei Suid.

μῡρι-ετής, ές, von unendlich vielen Jahren, unendlich lang; χρόνος, Aesch. Prom. 94; Antiphil. 41 (IX, 242); Diosc. 6 (XII, 171); auch Plat. Epin. 987 e.

μυρίζω, salben, besalben; βούλει μυρίσω σε, Ar. Lys. 938; μυρίσαι μύροις, Plut. 529; Her. 1, 195; Antiphan. bei Ath. VIII, 342 e; λίθον, Anacr. 30, 11; μεμυρισμένος, 36, 22; a. Sp.; οἷς ἡ Ἀραβία γῆ μυρίζεται, wovon Arabien duftet, wie von wohlriechenden Salben, Heliod. 10.

μυρικαῖος, Beiname des Apollo, Schol. Nic. Th. 613.

μυρίκη, ἡ, die Tamariske, ein strauchartiges Gewächs, bes. in sumpfigen Gegenden häufig; μυρίκης τ' ἐριθηλέας ὄζους Il. 10, 467; δόρυ κεκλιμένον μυρίκησιν, 21, 18. 350; Folgde; ἐκ μυρίκης πεποιημένη θύρη Her. 2, 69; Theophr. u. Diosc. [*I* auch kurz gebraucht, Il. 10, 466. 21, 18 H. h. Merc. 81.]

μυρίκινος θάμνος, ein Tamariskengebüsch, Leon. Tar. 11 (VI, 298).

μυρίκινος, von der Tamariske, ὄζος, Il. 6, 39.

μυρίκ-ώδης, ες, tamariskenartig, Sp.

μυρίνη, ἡ, = μυῤῥίνη, μυρσίνη, VLL. u. Sp. S. auch μυῤῥία.

μυρίνης, ὁ, auch μυῤῥίνης geschrieben, ein süßer Wein, den die römischen Frauen besonders liebten, potio murrhina oder murrata, nach Einigen von μύρον, mit wohlriechender Salbe angemachter Wein, richtiger von μύῤῥα, mit Myrthenbeeren abgezogen, vgl. Ael. V. H. 12, 31; Diphil. bei Ath. IV, 132 u. VLL.

μύρινος, ὁ, ein Meerfisch, Arist. H. A. 8, 19, v. l. μερῖνος.

μῡρι-βοεύς, mit zehntausend Rindern, αὐλαί, Eryc. 4 (IX, 237).

μῡρι-γραφος, zehntausendmal, unzählige Male geschrieben, Sp.

μῡρί-δοξος, unzähligen Ruhm verleihend, στέμματα, Maneth. 4, 175.

μῡρι-όδους, οντος, mit (unzähligen, auch) unendlich großen Zähnen, ἐλέφας, Philp. 29 (IX, 285).

μῡρίεις, εσσα, εν, = μύριος, Orac. Sib.

μῡρί-καρπος, mit unzähligen Früchten, φυλλάς, Soph. O. C. 682.

μῡριό-κεντρος, mit unzähligen Stacheln, Sp.

μῡριο-κέφαλος, mit zehntausend oder unzähligen Köpfen, Sp.

μῡριό-κρανος, mit zehntausend Köpfen, vielköpfig, κύων, Kerberus, Eur. Herc. Fur. 419.

μῡριο-κύμων, mit unzähligen Wellen, Sp.

μῡριό-λεκτος, zehntausendmal, unzählige Male gesagt, Xen. Hell. 5, 2, 17.

μῡρι-όμματος, zehntausendäugig, Sp.

μῡριό-μορφος, unendlich vielgestaltig; so heißen Apollo und Dionysus, Hymn. (IX, 524 u. 525, 13); Isis, Ep. ad. 271 (Plan. 264).

μῡριό-μοχθος, der unendlich viel gearbeitet hat, Heraklες, Ep. ad. 282 (Plan. 91).

μῡριό-ναυς, αος, mit zehntausend, mit unzählig vielen Schiffen, Ξέρξου Ἄρης, Philp. 81 (VII, 237).

μῡριό-νεκρος, mit unzähligen Todten, μάχη, Plut. Alex. 1.

μῡριο-νῑκη-φόρος, unzählige Male den Sieg davon tragend, Sp.

μῡριό-νῑκος, unzählige Male siegend, Sp.

μῡριονταδικός, die Zahl 10000 betreffend, Theo ad Ptolem. p. 23.

μῡριοντάκις, = μυριάκις, nach ἑκατοντάκις gebildet, Hesych.

μῡριόντ-αρχος, = μυριαρχος, Aesch. Pers. 306. 955.

μῡριο-πάλαι, seit unendlich langer Zeit, Eust. 616, 47.

μῡριο-πλάσιος, zehntausendfältig, unzählig vielmals mehr; Xen. Oec. 8, 22; Arist. Eth. 7, 6; auch adv., Clem. Al.

μῡριο-πλασίων, ονος, dasselbe, Sp.

μῡριό-πλεθρος, von zehntausend Plethren, übh. sehr groß, D. Sic.

μῡριο-πληθής, ές, von unzähliger Menge, unzählig; κόσμος, Eur. I. A. 571; Pol. 37, 3, 8 u. Sp.

μῡριό-ποδος, ποδος, zehntausendfüßig, mit unzählig vielen Füßen, zehntausend Fuß lang, breit, Theophr. u. A.

μύριος, sehr viel, unendlich viel, von sehr großer Zahl; gew. im plur.; ὄμβρος μάλα μυρίος, Od. 17, 422; κἀδ' ἴζον παρὰ νηῒ μυρίοι, Il. 23, 29; so ἔδνεα, κήδεα, δῶρα u. ä. Doch auch im sing., πένθος μυρίον, unzähliges Leid, Il. 18, 88, wie ἄχος μυρίον, 20, 282; ἄλις χέραδος, μυρίον, 21, 320, sehr viel; μυρίος ὄνος, sehr großer Kaufpreis, Od. 15, 451; Pind. μυρία κέλευθος, unendlicher Weg, I. 3, 19, μυρίος χρόνος, 4, 31, χαλκός, N. 10, 45; ἀρεταῖς μυρίαις, 10, 3; μυρίας ἵππον βραβεύς, Aesch. Pers. 294; μυρίοις μόχθοις διακναιόμενον, Prom. 539; μυρίων ἐπιστροφαὶ κακῶν, Soph. O. C. 499; ἥξοντα βαίον κουχὶ μυρίου χρόνου, ib. 398; auch μυρίον ἄχθος, Phil. 1153; μυρίον χρυσοῦ σταθμόν, Eur. Bacch. 810; μυρίος ὄγλος, Cycl. 198; σοὶ μυρίαν ἔξω χάριν, Alc. 547, öfter; Ar. Th. 927; χρυσός, Theocr. 16, 22; μυρίον κλέος, Theocrit. ep. 18 (VII, 664); κῦδος, Ep. ad. 750 (App. 246); in Prosa; bes. Her. auch sing., μυρίη ὄψις, ein tausendfacher, mannichfaltiger Anblick, 2, 136, μυρίη κακότης, unendliches Elend, 6, 67, μυρίον ἁθῦμα, 2, 148 u. dgl.; u. Plat., ἐν πενίᾳ μυρίᾳ εἶμί, Apol. 23 c, in unendlicher Armuth, διαφορότητα ἔχοντα μυρίαν που τυγχάνει, Phil. 13 a, μυρίαν τινὰ φοβερὰν ἐρημίαν, Legg. III, 677 e, βοήθεια,

Digitized by Google

Epinom. 975 e, *μυρίος λόγος*, Epist. VII, 343 a, öfter; *μυρίῳ* adverbial gebraucht, *τῶν νῦν οἱ τότε μυρίῳ*, unendlich, *πρὸς εὐδαιμονίαν διέφερον*, Polit. 272 c; *μυρίῳ βέλτιον*, Rep. VII, 520 c; Folgde; *ἐν μυρίῳ πένθει*, Plut. Rom. 28; auch *μυρία* adverbial, sehr, unermeßlich, *κλαίειν, λατρεύειν* u. ä., M. Arg. 31 Diosc. 4 (VII, 874. XII, 169). Häufiger im plur., Thuc., Plat. u. Folgde. — Das Wort bezeichnet auch die bestimmte Zahl zehntausend; soll diese ausgedrückt werden, so wird mit verändertem Accent *μύριοι* geschrieben, obwohl dieser Accentunterschied gewiß eine Erfindung der Grammatiker ist, da dem Griechen ursprünglich *μυρίοι* wohl eine unendlich große Zahl, die größte, für die er ein eigenes Wort hat, bezeichnete, das eigentliche Zahlensystem aber nur bis 1000 ausgebildet war. Zuerst so Hes. O. 254; Her. oft, gew. im plur., nur bei Collectivis, wie *ἡ ἵππος* im sing., 1, 27. 7, 41; so auch bei Folgdn, *ἀσπὶς μυρία*, Xen. An. 1, 7, 10. — [Der Unterschied der Quantität in den beiden Bedeutungen, den Einige, wie Draco p. 65, 19 machten, ist falsch, *υ* ist immer lang.]

μῡριό-σταχυς, von unzähligen Aehren, Sp.

μῡριοστη-μόριον, τό, das zehntausendste Theilchen, Arist. de sensu 6 u. Sp.

μῡριοστός, der zehntausendste; *μέρος*, Ar. Lys. 355; *μοῖρα*, Th. 555; Folgde, wie Plat. Legg. II, 656 e.

μῡριοστύς, ύος, ἡ, eine Zahl, Menge von zehntausend, Xen. Cyr. 6, 3, 20 u. Sp.

μῡριο-τευχής, ές, mit zehntausend, unzählig vielen Gewaffneten, Eur. I. T. 161, l. d.

μῡριότης, ητος, ἡ, = *μυριάς*, Phocyl. 162, μw.; vgl. Lob. zu Phryn. 662.

μῡριό-τριτος, mit unzählig vielen Löchern, *ἄγγεα*, die Honigwaben der Bienen, v. l. für das Vorige bei Phocyl., s. Schol. Nic. Al. 446.

μῡριο-τρόφος, zehntausend, unzählig viele ernährend, haltend, Sp.

μῡρι-όφθαλμος, = *μυριόμματος*, Eust. Od. 180, 9.

μῡριό-φιλος, mit unzähligen Freunden, Themist.

μῡριο-φόρος, = *μυριαγωγός*, *ναῦς*, Thuc. 7, 25; vgl. Lob. zu Phryn. 662.

μῡριό-φορτος, daſſ., *ναῦς*, Automed. 11 (X, 23).

μῡριό-φυλλον, τό, eine Waſſerpflanze, Diosc.

μῡριό-φυλλος, mit unzähligen Blättern, Sp.

μῡριό-φῡλος, mit zehntausend, unzähligen Stämmen, Geſchlechtern, Arten, Opp. Hal. 1, 626.

μῡριό-φωνος, zehntausendſtimmig, mit unzähligen Stimmen, *δῆμος*, Epigr. athl. stat. 33 (Plan. 362).

μυρί-πνοος, ſ. gl. -*πνους*, für *μυρόπνοος*, *ὄχνη*, Palład. 106 (IX, 6), u. öfter in der Anth.; vgl. Lob. zu Phryn. 665.

μυρίς, *ἴδος*, ἡ, Salbenbüchſe, Poll. 7, 177, = *μυρηρὰ λήκυθος*.

μύρισμα, τό, die aufgetragene Salbe, Poll. 7, 177.

μυρισμός, ὁ, das Salben, Ath. XII, 547 f u. Sp.

μυριστικός, zum Salben gehörig, geſchickt (?).

μῡρι-ώνυμος, mit unzähligen Namen, Beiname der Iſis bei Plut. Is. et Os. 53.

μῡρι-ωπός, = *μυριόμματος*, Argos, Aesch. Prom. 568.

μύρμᾱξ, ᾶκος, ὁ, dor. = *μύρμηξ*, Theocr. 9, 31. 15, 45. 17, 107.

μυρμηδών, όνος, ὁ, der Ameiſenhaufe, *ξυνοικία τῶν μυρμήκων*, Hesych., nach dem es dorisch auch die Ameiſe heißen ſoll.

μυρμηκ-άνθρωποι, οἱ, die Ameiſenmenſchen, Titel einer Comödie des Pherekrates, Ath. VI, 229.

μυρμήκειον, τό, Nic. Ther. 747, ſonſt auch *μυρμήκιον*, eine giftige Spinnenart; neutr. zu

μυρμήκειος, von der Ameiſe, ameiſenartig (?).

μυρμήκια, τά, auch **μυρμηκίαι**, αἱ, formicationes, Warzen an der flachen Hand oder an der Fußſohle, die platt aufſitzen, nicht wie *ἀκροχορδών* an einem Stiele hangen, Medic. — Bei Plut. Music. 30 ſagt Pherecrat. com. vom Muſiker Timotheus *οὗτος ἅπαντας παρελήλυθεν ἄγων ἐκτραπέλους μυρμηκίας*, Triller und andere Künſteleien in der Muſik, die wie Ameiſen im Ohre kribbeln oder ſo verſchlungen wie die Gänge der Ameiſen ſind; vgl. Ar. Th. 100, wo es von dem Dichter Agatho heißt *μυρμήκων ἀτραποὺς διαμινυρίζεται*, wo der Schol. erkl. *λεπτὰ καὶ ἀγκύλα μέλη ἀναχρούεται· τοιαῦται γὰρ αἱ τῶν μυρμήκων ὁδοί*.

μυρμηκιά, ἡ, Ameiſenhaufe; Arist. H. A. 4, 8; Luc. Icarom. 19, Plut. u. a. Sp. Sprichwörtlich *ὁ πτύσας εἰς μυρμηκιὰν οἶδεῖ τὰ χείλη*, Hesych. u. A.; *μ. ἀγαθῶν ἐπὶ πλήθους εὐδαιμονίας*, Zen. 1, 11. — Uebertr., eine Menge, eine Verſammlung, z. B. von Schülern, dah. Hesych. es auch erkl. *ἐπὶ διδασκαλείου καὶ συμφοιτήσεως*.

μυρμηκίας, ὁ, *λίθος*, Plin. H. N. 37, 10, ein Edelſtein mit erhabenen ſchwarzen Stellen, wie Warzen; — *χρυσὸς μυρμηκίας*, das nach der Fabel von den Ameiſen in Indien gegrabene Gold.

μυρμηκιασία, ἡ, u. **μυρμηκιασμός**, ὁ, das Hervorbrechen der Warzen, *μυρμήκια*, u. das ſchmerzhafte Jucken derſelben, Medic.

μυρμηκιάω, an Warzen, *μυρμήκια* leiden, Sp.

μυρμηκίζω, einen Schmerz od. ein Jucken empfinden, wie wenn Ameiſen an Einem herumkriechen, Medic.; auch *σφυγμὸς μυρμηκίζων*, ameiſenförmiger Puls, iid.

μυρμήκιον, τό (eigtl. dim. von *μύρμηξ*), = *μυρμήκειον*.

μυρμηκίτης, ὁ, ein Stein, der, wie Bernſtein, Ameiſen eingeſchloſſen hat, Plin. H. N. 37, 11, 72.

μυρμηκό-βιος, wie die Ameiſen lebend, Eust. 58, 3.

μυρμηκο-ειδής, ές, ameiſenartig, voll Ameiſen, Sp.

μυρμηκο-λέων, οντος, ὁ, der Ameiſenlöwe, LXX., wo es Andere auch von einer unbeſtimmten Art Löwen erklären.

μυρμηκ-ώδης, ες, = *μυρμηκοειδής*, Plut. de coh. ira 10.

μυρμηκώδεις, εσσα, εν, voll Warzen, Marcell. Sid.

μύρμηξ, ηκος, ὁ, 1) die Ameiſe; *ὥςτ' ἀήσυροι μύρμηκες*, Aesch. Prom. 451; *μύρμηκος ἀτραποί*, Ar. Th. 100, komiſch von feinen, verſchlungenen Modulationen; Droyſen „Ameiſenläufe phantaſirt er". S. *μυρμήκια*. — 2) *γυιοτόρος*, eine Art caestus, Fauſthandſchuh mit hervorragenden metallenen Buckeln, wie Warzen, *μυρμήκια*, Christod. ecphr. 225. — 3) ein vierfüßiges, indiſches Raubthier aus dem Löwen- od. aus dem Hundegeſchlecht, Ael. H. A. 7, 47; vgl. Her. 3, 102. — 4) eine verborgene Klippe im Meere, Lycophr. 878. 890; beſ. eine ſolche unweit der theſſaliſchen Küſte zwiſchen Skiathos u. Magneſia, Her. 7, 183. — Vgl. nom. pr.

μύρμος, ὁ, = *μύρμηξ*, Ameiſe, Lycophr. 176.

Digitized by Google

μυρμο-τέττιξ, ιγος, Ameise u. Cicade, Tzetz.

μυρμύρω, = μορμύρω, Hesych., zw.

μυρο-βάλανος, ἡ, die auch βάλανος μυρεψική heißt, eine unguentaria, vielleicht die Behennuß, aus der ein zu wohlriechenden Salben gebrauchtes Oel, βαλάνινον ἔλαιον, gepreßt wurde, Arist. plant. 2, 10 u. sp. Medic.

μυρο-βαφής, ές, in Salböl getaucht, Clem. Al.

μυρο-βλυσία, ἡ, das Hervorquellen wohlriechendes Oeles, Sp.

μυρο-βλύστης, ὁ, Salböl hervorquellen lassend, Sp.

μυρο-βόστρυχος, mit gesalbten, duftenden Locken, Mel. 105 (V, 147), wo v. l. μυρό-βοτρυς.

μυρο-βρεχής, ές, mit Salböl benetzt, Sp.

μυρό-βροχος, dasselbe, Sp.

μυρο-δοτέω, Salben geben, Sp.

μυρόεις, εσσα, εν, gesalbt, βόστρυχος, Eryc. 2 (VI, 234).

μυρο-θήκη, ἡ, Salbenbehälter, Salbenbüchse, E. M. 55, 33.

μυρο-θήκιον, τό, dim. zum Vorigen, Cic. Att. 2, 1.

μυρο-λογέω, = μύρομαι, Sp.

μυρό-λωτος, ὁ, eine duftende Lotosart, Phot.

μυρο-μήλινον, τό, Salbe von Quitten, Medic.

μύρον, τό, eigtl. ein von selbst ausfließender, wohlriechender Pflanzensaft, bes. der Myrrhensaft, nach Ath. von μύῤῥα (Fremdwort, die Alten leiten es von μύρω ab). — Ueberh. jede wohlriechende Salbe; wohlriechendes Oel; μύρους ἀλείφεσθαι, zuerst bei Archil. 11; vgl. Ath. XV, 688 c; τεῦχος οὐ μύρου πνέον, Soph. frg. 147; ἐνόπτρων καὶ μύρων ἐπιστάτας, Eur. Or. 1112; μύρον ὄζειν, Ar. Lys. 946, μύρον ὀδεῖν, nach Salbe duften, Eccl. 524, der auch den Ort, wo wohlriechende Salben verkauft wurden, so nennt, τὰν τῷ μύρῳ, auf dem Salbenmarkt, Equ. 1372. Oft bei anderen Comic.; Ath. II, 48 c, λούομαι μύροις ψακαστοῖς, III, 101 c, aus Archestrat., στακτοῖσι μύροις ἀγαθοῖς χαίτην θεραπεύειν, u. XII, 548 e aus Anaxil., ξανθοῖς τε μύροις χρῶτα λιπαίνων, u. A.; μύρον κατὰ τῆς κεφαλῆς καταχέαντες, Plat. Rep. III, 398 e, μύρα καὶ θυμιάματα, 378 a; Folgde; auch mit Wein gemischt, Ael. V. H. 12, 31; Ath. führt übrigens eine große Menge verschiedener μύρα an; sp. D. brauchten es allgemein für alles Liebreizende, vgl. Isc. A. P. p. 597; dah. auch Liebkosungswort Verliebter, vgl. Ep. ad. 67 (V, 91). — Sprichwörtlich μύρον ἐπὶ φακῇ, Myrrhenöl zu Linsen, d. i. Kostbares auf eine schlechte Sache verwenden, Cic. Att. 1, 19; vgl. Pherecr. bei Ath. IV, 160 b u. Mein. com. II, 780.

μυρο-πικρό-κηρος, eine Salbe aus wohlriechendem Oel, Pech u. Wachs, Galen.

μυρό-πνοος, ξηρῶν -πνους, von wohlriechendem Salböl duftend; oft in der Anth., βόστρυχος, M. Arg. 20 (VI, 201), πλόκαμος, χρώς, Mel. 60. 66 (V, 175. 197); ein Dichter bei Plut. qu. graec. 15. S. μυρίπνοος.

μυρο-ποιός, wohlriechende Oele, Salben bereitend; Ath. XIII, 608 a; Anacr. bei Poll. 7, 177.

μυρο-πώλης, mit wohlriechenden Salben umgehend, E. M. 37, 50.

μυρο-πωλεῖον, τό, ein Ort, Laden, wo wohlriechende Oele, Salben verkauft werden; Lys. 24, 20 Dem. 25, 52 u. Sp.

μυρο-πωλέω, wohlriechende Salben, Oele verkaufen, damit handeln, Ar. bei Poll. 7, 177.

μυρο-πώλης, ὁ, Salbenhändler, der wohlriechende Oele verkauft; Xen. conv. 2, 4; Ath. XIII, 612 e aus Lys. u. XII, 552 f.

μυρο-πώλιον, τό, = μυροπωλεῖον, Plut. Timol. 14 u. öfter als v. l.

μυρό-πωλις, ιδος, ἡ, fem. zu μυροπώλης; Ar. Eccl. 841; Asclpds. 27 (V, 181).

μυρό-πωλος, = μυρο-πώλης, E. M. 595, 31.

μυρόῤῥαντος, salbenbeträufelt, mit Salböl besprengt, πρόσωπον, Mel. 65 (V, 198).

μυρόῤῥοδον, τό (Rosenöl), Frucht eines indischen Baumes, Ctes.

μῦρος, ὁ, eine Art Meeral, Ath. VII c. 91; bei Arist. H. A. 5, 10 σμῦρος, nach Plin. 9, 23, 39 das Männchen der Muräne.

μυρο-σταγής, ές, von Salböl träufelnd, frg. bei Suid. v. ἀναδούμενος.

μυρο-στάφυλον, τό, Rebe mit wohlriechenden Trauben, Geopon.

μυρο-φεγγής, ές, salbenschimmernd, φάνος, Mel. 78 (XII, 83).

μυρο-φόρος, wohlriechende Salben bringend, tragend, enthaltend, Poll. 7, 177.

μυρό-χριστος, mit Oel gesalbt, Eur. Cycl. 499.

μυρό-χροος, mit salbenduftender Haut, Philod. 32 (IX, 570).

μυρόω, salben, wie μυρίζω; μεμύρωμαι τὴν κεφαλὴν μυρώμασιν, Ar. Eccl. 1117; VLL.

μύῤῥα, ἡ, der balsamische Saft der arabischen Myrrhe, myrrha, nach Ath. XV, 688 e dol. für σμύρνα, ein Fremdwort, s. μύρον.

μυῤῥῖνο-άκανθος, ἡ, der der Myrrhe ähnliche, stachelige Strauch, ruscus, Mäusedorn, Myrthendorn, Diosc. — Lakon. μυρταλίς.

μυῤῥινάω, komisch nach ἀρχοντιάω gebildet, lüstern sein nach Myrthenkränzen, die von einigen Obrigkeiten als Abzeichen getragen wurden; Schol. Ar. Vesp. 857; VLL., wie Poll. 10, 69.

μυῤῥίνη, ἡ, auch μυρσίνη (w. m. s.), Myrthenzweig, Myrthenkranz; Ar. Vesp. 861 Av. 43 u. öfter; αἱ μυῤῥίναι, der Ort, wo Myrthen od. Myrthenkränze verkauft wurden, Th. 448; ὑπὸ μυῤῥίναισι κάνεμώνας κεχυμένας, Pherecrat. bei Ath. VII, 269 u. a. Comic.; ἐπὶ στεβάδων ἐστρωμένων σμίλακί τε καὶ μυῤῥίναις, Plat. Rep. II, 372 b; Folgde; πρὸς μυῤῥίνην ἐξεῖν, Zenob. 1, 19; vgl. Ilgen. carm. conv. p. CXLVIII.

μυῤῥίνης, ὁ, οἶνος, = μυρίνης, Ath. I, 32.

μυῤῥινίτης, ὁ, οἶνος, mit Myrthenbeeren abgezogener Wein, Ael. V. H. 12, 31.

μύῤῥινος, von Myrthen, Sp. — Bei Theophr. auch = μύρτος; — τὸ μύῤῥινον = μύρτον 2), ψωλὸν γενέσθαι δεῖ σε μέχρι τοῦ μυῤῥίνου, Ar. Equ. 959.

μυῤῥινών, ῶνος, ὁ, der Myrthenhain; Ar. Ran. 156; Hierocl. bei Stob. Flor. 67, 24.

μυῤῥίς, ίδος, ἡ, ein myrthenähnliches Kraut, Diosc.

μυῤῥίτης, ὁ, von der Farbe od. dem Geruche des Myrthensaftes, bei Plin. 37, 10, 63 ein Edelstein.

μυρσῖν-έλαιον, τό, Myrthenöl, Plin.

μυρσίνη, ἡ, = μυῤῥίνη; μυρσίνας στέφανον, Pind. I. 7, 67; Eur. στέφει κρᾶτα μυρσίνης κλάδοις, Alc. 762; δρέπων τερείνης μυρσίνης κάρᾳ πλόκους, El. 778; Anacr. 30, 1, im plur.

Digitized by Google

μυρσίνινος od. μυρσίνεος, = μυῤῥίνεος, ἔλαιον, Myrthenöl, Sp.

μυρσινίτης, ὁ, = μυῤῥινίτης, Sp.

μυρσινο-ειδής, ές, myrthenähnlich, -artig; ὄζος, H. h. Merc. 81; Galen. im adv.

μυρσινό-κοκκος, ὁ, Myrthenbeere, Sp.

μύρσινος, = μυῤῥίνεος; πτόρθοι, Eur. Alc. 170; ὄζος, Callim. H. Dian. 203.

μυρσινών, ῶνος, ὁ, = μυῤῥινών, LXX.

μύρσος, ein Korb, post. bei E. M. 595, 33.

μυρτ-άκανθα, ἡ, = μυῤῥινάκανθος, Lob. Phryn. 111.

μυρταλίς, ίδος, ἡ, lakon. = Vorigem, Hesych.

μυρτάς, άδος, ἡ, = μυρτίδανον 2), Nic. Ther. 513.

μυρτεών, ῶνος, ὁ, = μυῤῥινών, Sp.

μυρτία, ἡ, = μυρσίνη, Hesych.

μυρτίδανον, τό, 1) eine myrthenähnliche Pflanze, Dioscc. — 2) ein Auswuchs an dem Stamme und den Zweigen der Myrthe, wie die Kermes- od. Scharlachbeeren, Sp. — 3) die Frucht des persischen Pfeffers, auch eine andere aus Indien od. Persien stammende Frucht, die als Pfeffer genossen wurde, Sp.

μυρτίνη, ἡ, = μυρσίνη, Myrthe; auch eine Art Birn- od. Oelbaum wegen ähnlicher Früchte, Schol. Nic. Al. 88.

μύρτινος, = μύρσινος, στέφανος, Eubul. Ath. XV, 679 e.

μυρτίς, ίδος, ἡ, die Myrthenkrone; Diphil. bei Ath. II, 52 e; Pol. ib. XIV, 651 d.

μυρτίτης, ὁ, οἶνος, = μυῤῥινίτης, Dioscc.

μυρτο-μιγής, ές, mit Myrthenbeeren gemischt, Geopon.

μύρτον, τό, 1) die Myrthenbeere, die Frucht des μύρτος; Ar. Av. 160. 1100; Plat. Rep. II, 372 c u. Folgde. — 2) ein Theil der weiblichen Schaam, sonst κλειτορίς, Ar. Lys. 1004, vgl. μυρτοκελίδες.

μυρτο-πέταλον, τό, Myrthenblatt, eine Pflanze, Dioscc.

μύρτος, ὁ, der Myrthenbaum; λευκωθεὶς κάρα μύρτοις, mit Myrthen umkränzt, Pind. I. 3, 88; ἐν μύρτου κλαδὶ τὸ ξίφος φορήσω heißt es in einem bekannten Skolion, worauf Ar. Lys. 632 anspielt.

μυρτός, von Myrthen, Hesych.

μυρτό-χαλα, τά, = Folgdm, sp. Medic.

μυρτο-χαλίδες, αἱ, die Lefzen an der weiblichen Schaam, Poll. 2, 174. Vgl. μύρτον.

μύρτων, ωνος, ὁ, Spottname eines Weichlings, Luc. Lexiph. 12.

μύρω, fließen; ἅκρυσι μύρον, sie flossen von Thränen, Hes. Sc. 132 (vgl. μορμύρω). — Häufiger im med. weinen, in Thränen zerfließen, klagen; γοόωσά τε μυρομένη τε, Il. 6, 373, wie Od. 19, 119; ἅκρονα χαμάδις ὀΐε μυρομένουσιν, Il. 17, 438, öfter; auch κλαίοντί τε μυρομένῳ τε verbunden, 22, 427; ἐλεὸν μύρετο, Hes. O. 204; u. wie das act., fließen, Ap. Rh. 2, 371; — transf. mit dem acc., beweinen, beklagen, Bion. 1, 68 Moesch. 3, 74. 91, wo auch der aor. ἐμύρατο steht. — Vgl. μορμύρω u. die compp.

μυρ-άδης, ες, salbenartig, Schol. Luc. Lex. 8.

μύρωμα, τό, die aufgestrichene Salbe; μεμύρωμαι τὴν κεφαλὴν μυρώμασιν, Ar. Eccl. 1117; Sp.

μύρωσις, ἡ, das Bestreichen mit wohlriechenden Salben, das Einsalben, Hippocr.

μῦς, μυός, ὁ, 1) die Maus, mus, Ar. Vesp. 206 u. Folgde. Sprichwörtlich μὺς ἐν πίττῃ, ἐν ἅλμῃ, μὺς πίττης γεύσεται, die Maus steckt im Pech, unser „er ist in der Dinte", Paroemiogr.; Dem. 50, 26; — μὺς λευκός, ein geiler Lüstling, Phot.; vgl. Philem. bei Ael. H. A. 12, 10. — 2) die Miesmuschel, μύαξ; Aesch. fr. 22; Philyll. u. A. bei Ath. III, 86 e; Antiphan. ib. VII, 295 c. — 3) eine große Wallfischart, der Bartenwallfisch, musculus, Arist. H. A. 3, 12. — 4) die Muskel, Maus, Theocr. 22, 48 u. Medic. — [Υ ist in den zwei- u. dreisylbigen Casus, wie in den Zusammensetzungen immer kurz. Vgl. aber μυών u. μυοδόκος.]

μύσαγμα, τό, die Befleckung, Alles was befleckt; τό τ' εἰπεῖν εὐπετὲς μύσαγμά πως, Aesch. Suppl. 973.

μυσάζω, = μυσάττω, Hesych.

μυσαρία, ἡ, die Unfläthigkeit, Sp.

μυσαρό-γλωσσος, mit unfläthiger Zunge, v. l. für μιαρόγλωσσος, Eryc. 11 (VII, 377).

μυσαρο-ποιία, ἡ, das unfläthige Thun, Euseb.

μυσαρός, unrein, schmutzig, abscheulich; φόνος, Eur. I. T. 1224; αἷμα ματρός, Or. 1624; ἔργα φόνια μυσαρά, El. 1178; auch von Menschen, μυσαρῷ δούλῳ τε φωτί, Troad. 281; φεῦ μυσαρὰ καὶ παισολέτωρ, Med. 1393; Ar. Lys. 340; Her. 2, 37; einzeln bei Sp. S. auch μυσερός.

μυσαρότης, ἡ, = μυσαρία, Phot. in Wolf's Anecd. gr. I, 133.

μυσ-άρχης, ὁ, Urheber der Schandthat, LXX.

μυσαρ-άνυμος, mit schmutzigem Namen, Sp.

μυσαρ-ωπός, schmutziges Antlitzes, Maneth. 4, 316.

μυσάττομαι, dep. pass., Abscheu u. Ekel wie vor etwas Unreinem empfinden, übh. verabscheuen, VLL. erkl. δυσχεραίνειν, ἀποστρέφεσθαι; παίδων μυσαχθεὶς' εἰςόδους, Eur. Med. 1149; Xen. Cyr. 1, 3, 5; τὴν ἀηδίαν μυσαχθείς, Luc. bis acc. 21; μυσαχθησόμενος, D. Mer. 11, 3.

μυσ-αχθής, ές, ekelhaft, abscheulich; Nic. Ther. 361; γάμοι Οἰδίποδος, Philp. 31 (IX, 253).

μυσ-αχνός, = Vorigem, wie μυσαρός, VLL.; ἡ μυσάχνη, die Hure, Suid. u. Archil.

μυσαρός, = μυσαρός, Man. 4, 269; E. M.

μυσιάω, Ekel empfinden, auch von Hesych., der das Wort allein hat, ἀναπνεῖν od. συνουσιάζοντα πνευστιᾶν erkl., auch beim gierigen Essen u. aus Hohn schnauben.

μῦσιδῶ, lakon. = μυδάω, Ar. Lys. 94. 981. 1076.

μύσις, ἡ, das Zusammendrücken, Schließen des Mundes, der Augen u. anderer Dinge, Sp.

μυσκλανδρον, τό, der Mäusedreck, VLL.

μύσκος, = μυΐσκος, Arcad. 50, 15, l. d.

μύσος, τό, nicht μῦσος, vgl. Draco p. 65, 15 u. E. M. 588, 52, alles Ekel und Abscheu Verursachende, wobei man aus Ekel mit der Nase schnaubt, VLL. erkl. μίασμα, βδέλυγμα; gew. übertr., Verbrechen, ruchlose Handlung; δωμάτων παλαιτέρων τίνεον μύσος, Aesch. Ch. 640; ἄτιστον, Eum. 803; ὅταν ἀφ' ἑστίας μύσος πᾶν ἐλάσῃ, Ch. 961, öfter; τοῦτ' ἀποσκεδῶ μύσος, Soph. O. R. 138; μιαιφόνον, Eur. Andr. 335; τεκνοκτόνον, Herc. Fur. 1155, öfter; auch in sp. Prosa, καθαρὸς παντὸς μύσους, D. Sic. 1, 21. 65.

μυσός, = μυσαρός, Hesych.

μυσ-τολέω, wie eine Maus umherlaufen, μυστο-

Digitized by Google

λεῖ τι κατασβυκώς, Ar. Vesp. 140, mit Anſpielung auf μυστικολείω.

μύσσω, ſtt. μύττω, als simplex nur noch bei den Gramm. vorkommend, ſchneuzen, ſ. die Compp.

μυστ-αγωγέω, in die Myſterien einführen, τινά, Lac. Philopatr. 22; Alciphr. 1, 19 u. a. Sp.; dem μυεῖσθαι entgegſtt, Plut. an sen. 24.

μυστ-αγώγημα, τό, Einführung in die Myſterien, Eumath.

μυστ-αγωγία, ἡ, die Einführung in die Myſterien, Plut. Alc. 34.

μυστ-αγωγός, in die Myſterien einführend, einweihend; βίου, Men. fr. inc. 18 a; Plut. Dion. 56; Hesych. erkl. ἱερεὺς ὁ τοὺς μύστας ἄγων. — Nach Cicer. Verr. 4, 59 in Sicilien auch = περιηγητής.

μύσταξ, ακος, ὁ, dor. = μάσταξ (vgl. auch βύσταξ), die Oberlippe und der daran wachſende Bart, Schnurrbart, les moustaches; Theocr. 14, 4; Plut. Cleom. 9 de S. N. V. 4; auch Strattis bei E. M. 803, 47 u. Eubul. B. A. 108, 28.

μυστάρ, ῆρος, ὁ, = μύστης (?).

μυστηριάζω, in die Myſterien einweihen, Sp., Wolf Anecd. Graec. 1, 137.

μυστηριακός, zu den Myſterien gehörig, myſtiſch, Schol. Ar. Plut. 27.

μυστηριασμός, ὁ, die Einweihung in die Myſterien, Eust. 1854, 47.

μυστηρικός, = μυστηριακός, χοιρίον, Ar. Ach. 712 u. Sp.

μυστήριον, τό, das Geheimniß, Soph. bei Hesych., der ἄῤῥητα καὶ ἀνεξήγητα erklärt; beſ. die eigentlichen Myſterien, religiös-politiſche Geheimlehren, die in mancherlei Feierlichkeiten und Gebräuche gehüllt waren; Her. 2, 51 von den ſamothraciſchen Myſterien; beſ. aber die eleuſiniſchen der Demeter, ſowohl die kleinen, μικρά, die im Anthesterion, als die großen, τὰ μεγάλα, die im Boedromion gefeiert wurden; ἥμητρος εἰς μυστήρια, Eur. Suppl. 173, vgl. 470; μυστηρίων τῶν ἀπορῥήτων φάνας ἔδειξεν, Rhes. 943; τὰ μυστήρια ποιεῖσθαι Thuc. 6, 28; Plat. Theaet. 156 a u. Folgde. — Uebh. das heilige Geheimniß, das Heilige, K. S. — Bei den Aerzten ein Heilmittel gegen den Huſten. — Nach Ath. III, 98 c nannte Dionyſius von Syrakus μυστήρια τὰς τῶν μυῶν διεκδύσεις, ὅτι τοὺς μῦς τιμᾷ.

μυστηρίς, ίδος, fem. zu μυστηριακός, τελεταὶ Βάκχου, Damaget. 5 (VII, 9).

μυστηριώδης, ες, myſterienartig, Plut. de esu carn. 1 C.

μυστηριώτης, ου, ἡ (fem. zu einem nicht vorkommenden μυστηριώτης), zu den Myſterien gehörig, σπονδαί, der Waffenſtillſtand während der Feier der eleuſiniſchen Myſterien, Aesch. 2, 133; VLL.

μύστης, ὁ, der in die Myſterien Eingeweih'te; τὰ μυστῶν ὄργ' εὐτύχηθ' ἱδών, Eur. Herc. F. 613; χορός, Ar. Ran. 363; μυστῶν κήρυξ, Xen. Hell. 2, 4, 20; auch Bacchus ſelbſt heißt ſo, Hymn. in Bacch. (IX, 524, 13). — Bei Sp. auch = μυσταγωγός, z. B. Ep. ad. 517 (IX, 540); Mel. 64 (V, 191) ſagt von ſich Κύπρις, — ὁ μύστης τῶν κώμων. S. Lob. Aglaoph. 29.

μυστικός, geheimnißvoll, myſtiſch, beſ. die Eingeweihten oder die Geheimnißlehren der Myſterien betreffend; τέλος, Aesch. frg. 398; μυστικὴ χοῖρος, Ar. Ach. 729; μυστικὸς ἰαυχός, Her. 8, 65; τὰ μυστικά, = μυστήρια, Thuc. 6, 28. — Adv., δικάζω, Poll. 8, 123.

μυστιλάομαι, μυστίλη, μυστίλλω, ſ. μιστυλάομαι, μιστύλη, μιστύλλω.

μυστι-τελέω, die Myſterien feiern, eine geheime Weihe begehen; Mus. 124; Nonn. — Adj. verb., μυστιτελεῦται τελεταί, Orph. H. 76, 7, geheim gefeiert.

μυστι-τέλος, Myſterien feiernd, eine geheime Weihe begehend; Ep. ad. 190 (App. 239); μυστιτέλοις ἥμασι, Ep. ad. 191 (App. 164); a. sp. D., wie Man. 4, 229 u. Nonn.

μύστις, ιδος, ἡ, fem. zu μύστης, die Eingeweih'te, sp. D.; auch μύστι πενίης, M. Arg. 18 (IX, 229). — Auch = die Einweihende, μύστις νάματος ἡ Κύπρις, Anacr. 4, 7.

μυστο-δόκος, die Geweih'ten aufnehmend, enthaltend, οἶκος, Ar. Nubb. 303, von Eleuſis.

μυστο-δότης, ὁ, = μυσταγωγός, Apollo, Dionys. 1, im voc. μυστόδοτα.

μυστο-πόλος, = μυστιπόλος, Apollo, Hymn. in Apoll. (IX, 525, 13), u. ſonſt in der Anth., φόρμιγξ.

μυστρίον, τό, dim. von μύστρον, Löffelchen, Schol. Ar. Pl. 627.

μυστριο-πώλης, ὁ, Löffelchenverkäufer, Nicopho com. bei Ath. III, 126 e.

μύστρον, τό, auch μύστρος, ὁ, der Löffel, vgl. Ath. III, 126. XI, 784 b, der das Wort aus Nic. nachweiſt: ῥῆμα δὲ χλιάον κοίλοις ἐξαίνυσο μύστροις. — Auch ein Maaß, zwei κοχλιάρια habend, Hippiatr.

μυς-φόνος, mäuſetödtend, Sp.

μυσχνός, μυσχρός, = μυσαρός u. μυσαχνός.

μυσώδης, ες, von abſcheulicher Art, abſcheulichem Anſehen, übh. = μυσαρός, Plut. Timol. 5.

μυσωτόν, τό, = μυττωτός, Callim. fr. 282.

μυτακίζω, den Buchſtaben μῦ häufig gebrauchen, nach ἰωτακίζω gebildet, Gramm. Davon

μυτακισμός, ὁ, der häufige Gebrauch des Buchſtaben μῦ, Gramm.

μύτης, ὁ, = μυττός, Hesych.

μυτίλος, ὁ, eine eßbare Muſchel, das lat. mytilus, lat. Wort, bei Ath. III, 85 e μίτλος oder μύτλος, als römiſcher Name für τελλίνα.

μύτιλος, = μίτυλος, Arcad. 55, 23.

μύτις, ιδος, ἡ, der innere Theil des Dintenfiſches, der die Stelle der Leber vertritt; Arist. H. A. 4, 1; Plut. Sol. an. 26 (wo μύστις f. L.); nach Galen. auch τὸ ἐν τῷ σηπίας στόματι μέλαν. — Bei Hesych. auch μυττίς geſchrieben.

μυττός, mutus, ſtumm, Hesych.

μυττωτεύω, zu Mus und Brei quetſchen, τὸν ἄνδρα, Ar. Vesp. 63, der Schol. erkl. συγκόπτω.

μυττωτός, ὁ, ein breiartiges Gericht, deſſen Hauptbeſtandtheil geriebener Knoblauch war, auch eine ſcharfe ſenfähnliche Brühe, Ar. Ach. 174 Equ. 768 Pax 273; Schol. u. VLL. erkl. ὑπότριμμα διὰ σκορόδων; Diosc. τὸ ἐκ σκορόδου καὶ τῆς μελαίνης ἐλαίας γινόμενον τρίμμα; a. Sp.

μυχαίτατος, unregelmäßiger superl. zu μύχιος; Arist. de. mund. 3; μυχαίτερος, Hdn. ἐπιμ. 166.

μυχ-άλμη, ἡ, nach Phot. βάθος θαλάσσης.

μύχατος, unregelmäßiger superl. zu μύχιος, von μυχός, wie μέσατος von μέσος gebildet; Ap. Rh.

Digitized by Google

1, 170; Callim. Dian. 68; Opp. Cyn. 3, 350; Ep. ad. 472 (IX, 632).

μυχέστατος, = Vorigem, Phot. erkl. ἐσώτατος.

μυχή, ἡ, = μυχός, s. A. bei Suid.

μυχη-βόρος, im Winkel, in der Höhle freffend, s. A. für νυχηβόρος, bei Nic. Al. 446.

μυχθίζω, bei geschloffenen Lippen einen Ton von sich geben, indem man den Athem durch die Nase ausstößt, schnauben, Ausdruck der Angst, des Unmuths, Zorns, Spottes, Hesych. u. Suid. erkl. μυκτηρίζω, χλευάζω; so σιμὰ σεσηρὼς μυχθίζεις, Mel. 52 (V, 179), spotten, höhnen, wie χείλεσι μυχθίζουσα Theocr. 20, 13, du verziehest die Lippen zum Spott (vgl. μυλλαίνω); bei Pol. 15, 26 mit διασυρίζοντες ἐξελήρησαν verbunden.

μυχθισμός, ὁ, Röcheln, Stöhnen, κλύω μυχθισμῶν νεκρῶν, Eur. Rhes. 789, Hesych. erkl. στέναγμός.

μυχθ-ώδης, ες, nach der Art eines Seufzenden, Stöhnenden, Hippocr., wie von μύχθος, welches nicht vorkommt.

μυχιαίος, = Folgdm, VLL., zw.

μύχιος, innerlich, im Innern, im Innerften gelegen; als v. l. bei Hes. O. 521 Th. 991; μυχία τε Προποντίς, die eine Bucht bildet, Aesch. Pers. 854; sp. D., πνοιῆσι μυχίρσι Ap. Rh. 2, 742, u. Anth. Auch Luc., ἐχρέμπτετο μύχιόν τι Gall. 10, μύχιόν τι ὑποκρώζειν, tief herauf, d. mort. 6, 4. — Als unregelmäßige superl. gehören dazu μύχατος, μυχαίτατος, μυχέστατος, μυχοίτατος u. μυχώτατος, die einzeln aufgeführt u. alle auf μυχός zurückzuführen sind.

μυχλός, s. μύκλα.

μυχμός, ὁ, Geseufz, Geftöhn, ἐφοίτων μυχμῷ τε στοναχῇ τε, Od. 24, 416.

μυχόθεν, aus dem Innerften, Aesch. Ag. 96, φόβος ἀμβάμα μυχόθεν ἕλαχε Ch. 35.

μυχοῖ, im Innerften, für μυχῷ, wie οἴκοι, s. Koen ad Greg. Cor. 168.

μυχοίτατος, superl. zu μύχιος, παρὰ κρητῆρι ἷζε μυχοίτατος, er saß im Innerften, d. i. am weiteften vom Eingang ab, Od. 21, 146.

μυχόνδε, ins Innerfte, ἀνεχώρησαν μεγάροιο μυχόνδε, Od. 22, 270.

μυχό-νοος, erkl. Phot. κρυφίνους.

μυχό-πεδον, τό, nach Phot. γῆς βάθος, Αἴδης.

μυχο-ῥήμων, nach Phot. βαθύγλωσσος.

μυχός, ὁ, plur. auch τὰ μυχά, D. Per. 117, der innerfte Ort im Hauſe, der abgelegenſte Winkel; λέκτο μυχῷ δόμου, Il. 22, 440, öfter; μυχῷ σπείους, Od. 5, 226, ἄντρου, 15, 363; μυχῷ θαλάμων ἤμεθα, 23, 41; ἐς μυχὸν ἐξ οὐδοῦ, von der Schwelle bis ins Innerfte, 7, 87. 96; auch μυχῷ Ἄργεος, im innerften Winkel von Argos, Il. 6, 152 Od. 3, 263. So auch Pind., ἐς θαλάμου μυχὸν εὐρύν, N. 1, 42, μυχοῖς ἥμενον Ἅλσδε, Ol. 11, 84, u. so Κορίνθου, vom Iſthmus, N. 10, 42, Ἀρκαδίας ἀπὸ πολυγνάμπτων μυχῶν, Ol. 3, 28, öfter; auch ἐς μυχοὺς ἁλός, P. 6, 12, vom Meerbuſen, der ſich tief ins Land hineinzieht, wie Her. 2, 11. 4, 21; vgl. μυχὸς τοῦ λιμένος Thuc. 7, 4; oft bei Tragg.; ἄντρων, Aesch. Prom. 134; κελαινὸς δ' ἀΐδος ὑποβρέμει μυχὸς γᾶς, 431; πόντιος, 841; ἁπαλλάσσεσθε μαντικῶν μυχῶν, Eum. 171; μέχρις μυχοὺς κίχωσι τοῦ κάτω θεοῦ, Soph. Ai. 568; übertr., ἡ κακὴ σὴ διὰ μυχῶν βλέπουσ' ἀεὶ ψυχή, Phil. 1001; ἐν μυχῷ χθονός, Eur. Suppl. 545, öfter; auch ἐν Ἀιδόσ μυχοῖς, I. A. 660, Ἑλλάδος, Cycl. 290, öfter von der Unterwelt; sp. D.; ὀρέων, Schlucht, Xen. An. 4, 1, 7; Luc. Alex. 13 Tim. 22.

μυχό-τροπος, von verſteckter, heimlicher Denkart, Ar. Thesm. 392, v. l. μοιχότρ.

μύχ-ουρος, der Wächter des Innerſten, Lycophr. 373.

μυχ-ώδης, ες, winkelartig, verborgene Winkel od. Räume habend, Eur. Ion 494, nach Conj.

μυκών, ῶνος, ὁ, u. μυκών, = σωρός, Gramm.

μυχώτατος, unregelmäßiger superlat. zu μύχιος, nur bei Gramm.

μύω (μῦ), ſich ſchließen, zuſchließen, beſ. von den Lippen u. den Augen; οὐ γάρ πω μύσαν ὅσσε ὑπὸ βλεφάροισιν, Il. 24, 637, d. i. ich habe noch nicht die Augen im Schlafe geſchloſſen; σὺν δ' ἕλκεα πάντα μέμυκεν, als tmesis von συμμύω zu betrachten, ib. 420; μύσαντες δ' εἴχομεν θελαν νόσον, Soph. Ant. 417; übtr., ἀνατέτροφας ὅτι καὶ μύσῃ, Tr. 1005, was durch ἡσυχάσῃ erklärt, von der Wunde, die ſich ſchon zuſammengeſchloſſen, hergenommen, der Schmerz, der ſich ſchon gelegt hatte. — Auch in Proſa, δόξει σοι μύειν ἢ παντάπασιν οὐκ ἔχειν ὄμματα, Plat. Soph. 239 e; παρέχειν μύσαντα καὶ ἀνοιγόμενος, mit zugemachten Augen, Gorg. 480 c; φαίνεται καὶ μύουσιν ὁράματα, Arist. de anim. 3, 3; μύσας ἔκπνευε, Antiphan. agroec. frg. 4; χείλεα μεμυκὼς σιγῇ, Cometas (XV, 40); in ſpäterer Proſa, εἰ μύοντί σοι προσελθὼν εἶπόν τι, Luc. rhet. praec. 11, εἰ μύοντες οἱ πένητες ἴσασιν, Epist. Saturn. 35; bei sp. Med., μύειν τοὺς ὀφθαλμούς, u. allgemeiner, μύειν τὰς αἰσθήσεις. — [Υ im praes. ſcheint überall lang; im aor. iſt es kurz, Il. 24, 637, Soph. Ant. 417, Eur. Med. 1123, Ep. ad. 660 (VII, 221, κανθοὺς τοὺς γλυκεροὺς ἔμυσας), Pallad. 13. 16 (X, 55. 47, χρή με μύσαντα φέρειν u. ἔσθε, πῖνε, μύσας ἐπὶ πένθεσιν, verbeiße das Leid); aber auch lang bei Sp., Antiphil. 43 (VII, 630, οὕτω χείλος ἔμυσε); Eryc. 7 (IX, 558, ὕπνος ἔμυσε κόρας); im perf. iſt υ lang, vgl. Leon. Tar. 63 (App. 48).]

μυ-ώδης, ες, 1) muſkelartig, τὸ ἐμφῦναι καὶ δακεῖν μυρμηκώδες καὶ μυῶδες, Plut. de cohib. ira 10. — 2) voll Muskeln; Plut. Symp. 8, 9, 3 M.; σθένους καὶ μυώδεις τοῖς σώμασιν, D. Sic. 5, 39.

μυών, ῶνος, ὁ, die Stelle des Leibes, wo viele Muskeln beiſammenliegen, Muskelknoten, πρυμνὸν σκέλος, ἵνθα πάχιστος μυὼν ἀνδρώπου πέλεται, Il. 16, 315, vgl. 324; sp. D., wie Theocr. 25, 149 Ap. Rh. 4, 1520; Christod. Ecphr. 236. [Der Länge des υ wegen iſt nicht nöthig μυεών zu ſchreiben, wie Hesych. hat, es für die Maus der Kanal erklärend.]

μυωνία, ἡ, Mauſeloch, auch Schimpfwort auf ein geiles Weib, Ael. N. A. 12, 10 aus Epicrat. com.

μυωξία, ἡ, = Vorigem, Sp.

μυωξός, ὁ, = μυοξός, Opp. C. 2, 574.

μυωπάζω, kurzſichtig ſein, N. T.

μυ-ωπία, ἡ, 1) Kurzſichtigkeit, der Fehler des Geſichts, daß man nur das Nahe deutlich erkennen kann, Medic. — 2) = μυωνία; Arist. H. A. 6, 37; Ael. V. H. 1, 11.

μυ-ωπιάζω, = μυωπάζω, Suid.

Digitized by Google

μυ-ωπίας, ὁ, = μύωψ, sp. Medic.

μυωπίασις, ἡ, = μυωπία, sp. Medic.

μυωπίζω, mit dem μύωψ spornen, anstacheln, ἵππον, Xen. de re equ. 10, 1 u. sonst; auch med., ib. 4 mag. equ. 1, 16; die Bremsen von sich abwehren, vom Pferde; pass., von der Pferdebremse verfolgt werden, übh. gejagt, geplagt werden, Aristaen. 3, 18; VLL.

μυ-ωπός, = μύωψ, Xen. Cyn. 3, 3.

μυ-ωπόν, τό, = μυόκωτον, Diosc.

μυωπός, mit Muskeln versehen, σάρκες, Ath. IX, 399 b. — Aber anders χιτών, s. Poll. 7, 60.

μύ-ωψ, ωπος, ὁ, 1) Pferde- u. Ochsenbremse; ὀξυστόμῳ μύωπι χρισθεῖσα, Aesch. Prom. 678; βοηλάτης, Suppl. 303; Arist. H. A. 1, 5 u. A. — 2) Stachel, Sporn, ἵππῳ δεομένῳ ἐγείρεσθαι ὑπὸ μύωπός τινος, Plat. Apol. 30 e; Xen. de re equ. 8, 5; Sp., κέντρα τ' ἐναιμήεντα δωξίπποιο μύωπος, Qu. Maec. 6 (VI, 233); Luc. Tox. 55; — übh. Antrieb, Anreiz, Luc. amor. 2; vgl. Iac. Ach. Tat. p. 884. — 3) als adj., die Augen schließend, blinzend, gew. kurzsichtig, der nur in der Nähe deutlich sehen kann u., um Entfernteres zu sehen, die Augen etwas schließen muß, also von μύω, Arist. probl. 31, 16. 25 u. Folgde, bes. Medic. — [Nic. braucht υ in der ersten Bdtg auch lang, Th. 417. 736.]

μῶα, Ial. = μοῦσα, Ar. Lys. 1249.

μῶβξ, = σμῶδιξ, w. m. s.

μωκάω, gew. im med. μωκάομαι, 1) spotten, verhöhnen, bes. durch Nachäffen; das act. nur bei Suid.; VLL. erkl. χλευάζομαι; es kommt aber übh. nur bei Sp. vor, Alciphr. 1, 33 Ael. N. A. 1, 29 D. L. 10, 127. — 2) κάμηλος μωκᾶται, Nachahmung des Naturlautes, brullen, Balcken. Ammon. p. 231.

μωκεύω, = μωκάω, spotten, Zonar.

μώκημα, τό, Verspottung, Hohn, Sp.

μωκία, ἡ, Verhöhnung, Ael. V. H. 3, 19 u. a. Sp.

μωκίζω, = μωκάω, Suid. v. ἐμπαίζω.

μῶκος, ὁ, Spott, Hohn, bes. durch Nachäffung, Ath. V, 187 a u. a. Sp.

μωκός, ὁ, der Spötter, neben εἴρων, Arist. H. A. 1, 9; χλευαστής, VLL.

μωλία, ἡ, ein kriegerisches Fest in Arkadien, Schol. Ap. Rh. 1, 164.

μῶλος, ὁ (moles), Mühe, Anstrengung, VLL. erkl. μόχθη, θόρυβος, u. haben auch die Form μόλος; bes. Kriegsarbeit, Kampf, θάνατόν τε φυγεῖν καὶ μῶλον Ἄρηος, Il. 2, 401 u. öfter, auch ohne den Zusatz, πῶς τ' ἂρ' ἔω μετὰ μῶλον, 18, 188, περὶ δ' αὐτοῦ μῶλος ὁρώρει ἄγριος, 17, 397; vgl. Hes. Sc. 257; ξεινου καὶ Ἴρου μῶλος, der Zweikampf des Fremden und des Iros, Od. 18, 233 (sonst kommt das Wort in der Od. nicht vor); Ἄρης μῶλον συνάγει, Archil. 50; Ap. Rh. 4, 414. — Hesych. erwähnt auch ein Verbum μωλάω = μάχομαι, u. μωλήσεται, μαχήσεται, πικρανθήσεται. — In der Ueberschrift des Ep. ad. 370 (IX, 670), εἰς μῶλον τῇ θαλάττῃ ἐπικείμενον, ist es Hafendamm, moles.

μῶλυ, νος, τό, hieß nach Hom. in der Sprache der Götter ein fabelhaftes Kraut mit schwarzer Wurzel u. weißer Blüthe, mit geheimer Zauberkraft; Od. 10, 305 giebt es Hermes dem Odysseus als Gegenzauber gegen die Zauberkünste der Kirke; Lycophr. 679 [wo ῡ]. — Bei Theophr. u. Diosc. eine Art Knoblauch, vgl. das Folgde.

μόλυζα, ἡ (s. μῶλυ), eine Art Knoblauch mit einem einzigen Kopfe, nicht aus mehreren Köpfen bestehend, auch die Zwiebel davon, unio, Galen.

μωλόω, = μωλύω, w. m. s.

μῶλυξ, υχος, dor. = μῶλυς, nach Hesych. bei den Zakynthiern = ἀπαίδευτος.

μωλυρός, = Folgdm, Hesych. auch μολυρός.

μῶλυς, υ, gen. υος (μῶλος), durch Anstrengung entkräftet, erschöpft, daher matt, träge, stumpf, βραδύς, νωθρός, VLL.; so Nic. Th. 32 u. Sp.; Hesych. erkl. auch ἀμαθής.

μώλυσις, ἡ, gew. v. l. μόλυνσις, die Bekk. Arist. meteor. 4, 3 nur einmal, p. 381 b 14, u. gen. an. 4, 7 beibehalten, das Rösten des Fleisches am Feuer auf der Oberfläche, so daß es im Innern noch roh bleibt.

μωλότης, ὁ, = μῶλυς, Timon. ep. (IX, 296) bei D. L. 7, 170.

μωλυτικός, entkräftend, schwächend, Hesych.

μωλύω, auch μωλύνω, entkräften, erschöpfen, im med. u. pass. schwächer werden, allmälig vergehen, Galen., VLL. erkl. ἀμβλύνειν καὶ κωλύειν, Hesych. aus Soph. fr. 620 μεμωλυσμένη, παρειμένη. — Vom Fleisch u. anderen Speisen, allmälig gerösten, gar werden, act. u. med., μωλύον κρέας wird B. A. 52 erkl. τὸ ῥηρὸν διαχεόμενον καὶ μὴ συνεστώς; vgl. μωλυτὰ μέλη Maneth. 4, 254. So ist auch Heliod. 2, 19 κρέα πρὸς ὀλίγον τῷ πυρὶ μεμωλυσμένα für μεμολυσμένα zu schreiben, wie Arist. meteor. 4, 3 p. 381 a 21.

μωλωπάω, = Folgdm, LXX.

μωλωπίζω, Striemen machen, D. L. 7, 23; Plut. de san. tuend. p. 387 vrbdt συμπεφυρμένον πολλῷ τῷ ἀλλοτρίῳ καὶ μεμωλωπισμένον.

μωλωπικός, voll Striemen, Schwielen, Galen.

μωλωπισμός, ὁ, das mit Schwielen Bedecken, Sp.

μώλωψ, ωπος, ὁ, Schwiele, Beule oder Strieme, von Schlägen mit Blut unterlaufene Stelle, Hyperid. Poll. 3, 79; μαστιγίας μώλωπας ὑψηλοὺς ἔχων, Macho Ath. XIII, 580 (v. 28); Daphit. ep. (App. 18); Arist. probl. 9, 1; oft Plut., z. B. ἐν σκληρᾷ σαρκὶ καὶ τυλώδει τῇ ψυχῇ μώλωπα μὴ λαμβάνοντος, de aud. 16.

μωμαίνω, = Folgdm, Hdn. Epimer.

μωμάομαι und μωμέομαι, tadeln, verspotten; Τρῳαὶ δέ μ' ὀπίσσω πᾶσαι μωμήσονται, Il. 3, 412; ἐμωμήσω, Aesch. Ag. 268; Simds. bei Plat. Prot. 346 c; σὺ γε μωμᾷ ταυταγί, Ar. Av. 171; μωμεῦνται, Theogn. 369; Sp., wie Luc. hist. conscrib. 33, μωμήσασθαι; Plut. μωμήσεταί τις μᾶλλον ἢ μιμήσεται, de glor. Ath. 2.

μῶμαρ, τό, poet. = μῶμος, Lycophr. 1134; VLL.

μωμ-επιῤῥάπτης, ὁ, der Tadel auf Einen wirft, Tzetz.

μωμεύω, = μωμάομαι; μή τις ὀπίσσω μωμεύῃ, Od. 6, 274; Hes. O. 758.

μωμητέος, tadelnswerth, Hdn. Epimer.

μώμημα, τό, das Getadelte, der Gegenstand des Tadels od. Spottes, VLL.

μώμησις, ἡ, das Tadeln, Schol. Il. 2, 199.

μωμητής, ὁ, der Tadler, Spötter, Sp.

μωμητός, tadelnswerth, Aesch. Spt. 490 u. Sp.

μῶμος, ὁ, Tadel, Hohn, Spott; ἰθέλοις δέ κε

Digitized by Google

μῶμον ἀνάψαι, einen Schandfleck anheften, anhängen, Od. 2, 86; μείων ἕπεται μῶμος ἀνθρώπων, Pind. P. 1, 82; μῶμος κρέμαται ἐκ φθονεόντων, Ol. 6, 74; einzeln in späterer Prosa, wie Plut. reip. ger. praec. 27 sagt ἄχραντον ὑπὸ φθόνου καὶ μώμου τιμήν. — Häufiger personificirt, der Gott des Tadels u. des Spottes, bei Hes. Th. 214 Sohn der Nacht; οὐδ' ἄν ὁ Μῶμος τό γε τοιοῦτον μέμψαιτο, Plat. Rep. VI, 487 a; Sp.

μωμο-σκοπέω (ein μωμοσκόπος sein), nach einem Tadel sehen, untersuchen, bes. Opferthiere, ob sie fehlerfrei sind, Sp.

μῶν, entstanden aus μὴ οὖν, oder dem ion. ὦν, Apoll. Dysc. de conj. p. 494, Fragewort, eine Frage einleitend, auf welche man eine verneinende Antwort zu erhalten wünscht, aber eine bejahende zu erhalten befürchtet, doch nicht? doch nicht gar? μῶν καὶ θεός περ ἰμέρῳ πεπλημμένος; Aesch. Ag. 1176; auch μῶν οὐ δοκεῖ, Suppl. 412; μῶν οὖν vrbdn, Ch. 175, wie Eur. Andr. 82 u. Ar. Plut. 845; μῶν ἄλγος ἴσχεις; μῶν τι βουλεύει νέον; Soph. Phil. 724. 1213; auch μῶν οὐχ ὁρᾷς; O. C. 1726; μῶν τί σε ἀδικεῖ ὁ Πρωταγόρας; Plat. Prot. 310 d; μῶν τι πρὸς ἀρχὴν διοίσεται; Polit. 259 b; mit οὖν vrbdn, Soph. 250 d; die Verneinungspartikeln treten auch danach ein, μῶν οὐ παιδιὰν νομιστέον; 234 a; μῶν μὴ δοκεῖ ἐνδεῶς λελέχθαι; Phaed. 84 c, es scheint doch vielleicht? vgl. Soph. 263 a Rep. I, 351 c; Sp.

μωνή, ἡ, erkl. Hesych. ὀλιγωρία, u. μωνιός, μάταιος, ἀχρεῖος.

μῶνος, dor. = μοῦνος, μόνος.

μῶνυξ, υχος, statt μον-ώνυξ, einhufig, mit ungespaltenen Klauen, ἵπποι, Il. 5, 236. 581. 8, 186. 16, 172 Od. 15, 46; Eur. Phoen. 799; Plat. stellt gegenüber τῷ σχιστῷ καὶ τῷ καλουμένῳ μώνυχι, Polit. 265 d.

μώνυχος, = Vorigem, ἐν μωνύχοις ἅρμασιν, Eur. I. A. 250.

μώομαι, ep. gebehnte Form für μῶμαι, μάομαι.

μωραίνω, ein Thor sein, einfältig, dumm handeln od. reden; πεῖραν τήνδ' ἐμώρανεν, er machte einen thörichten, tollen Versuch, Aesch. Pers. 705; μωραναῖς, Eur. Med. 614; häufiger in späterer Prosa, Luc. Mort. D. 2, 1. 13, 3; Plut.; auch im med., im N. T., wo es auch aktivisch gebraucht ist, unschmackhaft, fade machen; u. pass., ἐμωράνθην, Matth. 5, 13.

μώρανσις, ἡ, = μωρία, Schol. Aesch. Spt. 741.

μωρία, ἡ, die Thorheit, Dummheit; Aesch. Ag. 1655; τάπη μωρίας πολλῆς πλέα, Soph. Ai. 732; ἄνδρα μωρίας πλέων, 1129; μωρίαν ὀφλισκάνω, Ant. 466 (s. das verb.); Eur. oft; μωρίη πολλὴ λέγειν τοῦτο, Her. 1, 146; ἐδόκεε μωρία εἶναι ταῦτα, Thuc. 5, 41; πολλὴ μωρία, Plat. Prot. 317 a; καὶ ἀλογία, Epinom. 983 e; bei den Folgdn überall.

μώριον, τό, eine Art Mandragoras, deren Genuß verrückt macht, Sp.

μωρό-θεος, Orac. Sib., wahrscheinlich die Heiden, mit dummen Göttern.

μωρο-κακο-ήθης, ες, von dummer Bosheit, Sp.

μωρό-κακος, = Vorigem, Procl.

μωρο-κλέπτης, ὁ, der dumme Dieb, Aesop.

μωρο-λογέω, einfältig, dumm reden; Plut. Stoic. rep. 10; Archestrat. bei Ath. IV, 163.

μωρο-λόγημα, τό, einfältige Rede, Erzählung, Plut. non posse 2.

μωρο-λογία, ἡ, das Einfältig-, Thörichtreden; Arist. H. A. 1, 11; N. T. u. sonst bei Sp., wie Plut. de garrul. 4; S. Emp. adv. gramm. 174.

μωρο-λόγος, einfältig, dumm redend, Maneth. 4, 446.

μῶρον, τό, = μόρον, Hesych.

μωρο-νήπιος, ὁ, ein kindischer Thor, Sp.

μωρο-ποιέω, dumm, einfältig machen, Sp.

μωρο-ποιός, dumm machend, Sp.

μωρός, att. μῶρος, vgl. Arcad. 96, 13, Eust. u. A., eigtl. stumpf, träge, stumpfsinnig, daher übh. dumm, thöricht, einfältig; Aesch. frg. 298; οὐκ ἔστιν οὕτω μῶρος, ὅς θανεῖν ἐρᾷ, Soph. Ant. 220, u. öfter von Menschen; aber auch von Sachen, οὐχὶ μῶρόν ἐστι τοὐγχείρημά σου, O. R. 540; μῶρά μοι δοκεῖς φρονεῖν, Ai. 591; τὸ μῶρον, die Thorheit, Eur. Hipp. 986 u. öfter; Plat. Lach. 197 a Legg. IX, 857 d; τοῦτο μωρότατον πεποιήκασιν, Xen. An. 3, 2, 13; N. T.; im Gegs. von φρόνιμος, Luc. u. Plut.; auch von Sinneneindrücken, bes. fade von Geschmack, Diosc. — Das adv. tadelt Poll. 5, 121; Xen. An. 7, 6, 21 schreibt Krüger οὕτω μωρὸς ἐξαπατώμενος. (Die Ableitung der Alten von μὴ ὁρᾶν ist unwahrscheinlich.)

μωρό-σοφος, ὁ, der närrische Weise oder der weise Narr, Luc. Alex. 40.

μωρό-σῦκον, τό, = συκόμωρον, Sp.

μωρότης, ητος, ἡ, Stumpfheit der Sinne, Dummheit (?).

μωρο-φιλό-σοφος, ὁ, der närrische Philosoph, Sp.

μωρό-φρων, ονος, stumpfsinnig, Maneth. 4, 283.

μωρόω, stumpf, dumm machen, betäuben, Hippocr. u. a. Medic.; μεμωρωμένος, Arist. H. A. 9, 3.

μώρωσις, ἡ, Abstumpfung der Sinne, Betäubung, Unempfindlichkeit, Medic.

μῶσα, ἡ, dor. = μοῦσα.

μῶσθαι, inf. zu μῶμαι, Theogn. 771. S. ΜΑΩ.

N, ν.

N, ν, νῦ, dreizehnter Buchstabe des griechischen Alphabets; als Zahlzeichen ν' = 50, ,ν = 50000. — Vor den Gaumbuchstaben geht es in das nasale γ über, ἔγγονος, ἐγκαίριος, ἐγχώριος, ἐγκέω; — vor den Lippenbuchstaben in μ, σύμβιος, συμπότης, συμφωνής, σύμψηφος. — Den Liquidis wird es assimilirt, ἐμμανής, συλλαμβάνω, συῤῥάπτω, doch findet sich ἐν auch unverändert vor ῥ, z. B. ἐνρυθμος. — Eben so wird es mit σ assimilirt, σύσσιτος, πάσσοφος, doch bleibt es auch unverändert, πάνσοφος, u. am häufigsten vor σβ, σκ, σμ, σπ, στ, σφ, σχ, u. immer in der Präposition ἐν. — Ueber das ν ἐφελκυστικόν sind die Grammatiken nachzusehen, eben so wie über die Vertauschung des ν u. des α. —

Digitized by Google

Die Aeoler verdoppeln gern das ν, indem sie den davorstehenden langen Vocal od. Diphthong verkürzen, κτέννω für κτείνω, γέννατο für ἐγείνατο, vgl. Greg. Cor. Dial. Aeol. 11. — Ueber die Vertauschung mit λ u. mit μ s. unter diesen Buchstaben.

νάβα erklärt Suid. τὸ πορθμεῖον παρὰ Ῥωμαίοις.

ναβαισυτρεύ sagt der Triballer Ar. Av. 1615, ja wohl.

νάβλα, ἡ, = Folgdm, Soph. frg. 728, VLL.; Sp. auch **ναύλα**.

νάβλας, ὁ, Sp. auch **ναύλας**, ein musikalisches Saiteninstrument, Philem. bei Ath. IV, 175 d u. Poll. 4, 61; bei Ath. a. a. O. steht auch der gen. **νάβλα** u. heißt es eine Erfindung der Phönicier; bei Clem. Al. ein Instrument der Kappadocier; bei Strab. 10, 3, 17, der es auch ein barbarisches Wort nennt, haben die mss. **νάμβλας**. — Nach Hesych. hieß so auch der das Instrument spielte.

ναβλιστής, ὁ, der das Instrument **νάβλας** spielt, Euphor. bei Ath. IV, 182; vgl. Perizon. zu Ael. V. H. 3, 34.

ναβλιστο-κτυπώδες, ὁ, = Vorigem, Man. 4, 185.

νάγμα, τό, das Aufgeschüttete u. Zusammengedrückte (s. **νάσσω**), bei Ios. eine steinerne Mauer.

ναδαμῶς, soll nach Hesych. der Ägst von **οὐδαμῶς** sein, richtig **ναυδαμῶς**.

νάδδα, ἡ, nach Hesych. = **δέσποινα**, vielleicht für **νάειρα** = **ναέτειρα**.

ναετήρ, ῆρος, ὁ, poet. = Folgdm; Antp. Thess. 24 (VII, 409); Agath. 62 (IX, 155); Coluth. 235.

ναέτης, ὁ, Bewohner, Einwohner, wie **ναυέτης**, Archi. 5 (XI, 207), Ep. ad. 427 (IX, 535) u. öfter in der Anth.; **χώρας**, Ephipp. com. bei Ath. VIII, 346 e.

νάετρον, ορος, ὁ, der Fließende, von **νάω**, Hesych.

ναθμός, ὁ, = **νασμός** (?).

ναί, bejahendes Adverbium, bestätigend, daß Etwas so sei, ase, ja, fürwahr; **ναὶ μὰ τόδε σκῆπτρον**, nehmlich bei diesem Scepter, Il. 1, 234, vgl. H. h. Merc. 460; **ναὶ δὴ ταῦτά γε πάντα κατὰ μοῖραν ἐνισπες**, Il. 8, 146. 18, 128; **ναὶ μὰ γὰρ ὅρκον**, bei dem Eide, Pind. N. 11, 24; **ναὶ λόγος κρατεῖ**, Aesch. Pers. 724; öfter bei Soph., **ναὶ ναί** O. C. 1743; **ναὶ μὰ Δία**, Eur. Cycl. 552. 582; **ναὶ τὸν βαρυόδη Διονύσου χάριν οἶνας**, Bacch. 584, öfter; **ναὶ πρὸς τῶν γονάτων**, Ar. Pax 1113; **ναὶ μὰ Δία** u. ähnl. auch in Prosa überall; **ναὶ μὰ τὸν Σωΐ**, Xen. An. 6, 4, 34; auch **ναὶ τὸ Σωΐ**, Ar. Pax 214 Lys. 81; Xen. Hell. 4, 4, 10. — In Antworten entspricht es ganz unserm ja; Plat. oft, **ναί, ἀληθῆ γε**, Theaet. 193 a, u. öfter mit einem solchen einschränkenden **γε**, also nur vorläufig bejahend, wie auch bei uns auf allerdings oft ein aber folgt und der Ton andeutet, daß die Bejahung nicht so stark und allgemein ist, freilich wohl, das wohl, **ναί, κατὰ σχολήν γε ἴσως**, Soph. 226 e, **ναὶ στρατιωτικάς γε, ἀλλ' οὐ χρηματιστικάς**, Rep. III, 415 e; Sp.; Plut. de esu carn. II, 999 b; **ναὶ ναί** dem **οὔ, οὔ** entgegen, N. T.; auch sonst findet es sich doppelt, Ar. Nubb. 1451; Agath. 5 (V, 276). Vgl. übrigens **νή** u. **μά**.

νάϊάς, ἄδος, ἡ, die Najade, Fluß- od. Wassernymphe, gew. im plur. **αἱ Ναΐάδες**, Eur. u. folgde Dichter; auch in späterer Prosa. — Auch **ναΐς, ναΐδος**, Anyte, 10 (IX, 745), Alciphr. 3, 11.

ναυδαμῶς, nach **οὐδαμῶς** gebildet, als Ägst dazu, verstärktes **ναί**, allerdings.

νάϊδιον, τό, dim. von **ναός**, ξύλινον, Pol. 6, 53, 4, von den über die Ahnenbilder gesetzten Gehäusen.

ναιετάω, 1) wohnen; **Ἄργη ναιετάοντα**, in Arne, Il. 7, 9, wie **Κρήτῃ** Od. 17, 523; gewöhnlich **ἐν Ἤλιδι ναιετάασκεν**, Il. 11, 623; **ἣ ἐνὶ ναιετάασκε**, Od. 15, 384; **ἐπὶ χθονί**, 6, 153, wie Hes. O. 564; auch **ὑπὸ χθονί**, Th. 621; **ἀμφ' Ἀχέροντι**, Pind. N. 4, 85, vgl. P. 4, 180; **ὑπὸ Κυλλάνας ὄρεος**, Ol. 6, 78. — Auch trans. c. accus., bewohnen, **Πύρα, Ἄρισσαν, Αὐχίην, Ἰθάκην**, Il. 2, 539. 841. 17, 172 Od. 9, 21; **δώματα**, Hes. Th. 816 u. einzeln bei sp. D.; **ἐν Αἰγίνῃ δώματα ναιετάων**, Ep. ad. 118 (App. 325). — 2) von Ländern, Städten, Häusern, bewohnt sein, gelegen sein; **νῆσοι πολλαὶ ναιετάουσι**, Od. 9, 23; **οἶκον εὖ μάλα ναιετάοντα**, 4, 96; **Ἰθάκης ἔτι ναιεταώσης**, 1, 404; **πόλεις εὖ ναιεταώσας, δόμους εὖ ναιετάοντας** werden von Einigen als ein Wort zusammengeschrieben.

ναιέτης, ὁ, Bewohner, Einwohner, Simonds. 10; gew. **ναίτης**, w. m. s.

ναίκα sagt der Scythe bei Ar. Th. 1183 für **ναίχι**.

ναῖος, dor. = **νῆϊος**, auch bei den Tragg. die gebräuchliche Form; **στόλος**, Aesch. Suppl. 2; **ναῖοισιν ἐμβολαῖς**, Pers. 271. 328; **ὦ γένος ναΐας ἀρωγὸν τέχνας**, Soph. Ai. 350; **ναΐων πόρευμα**, Eur. I. A. 300; **ὄχημα**, I. T. 410; poet. bei Plut. reip. ger. praec. 2.

ναῖρον, τό, ein indisches Gewürz, Dioscr.

ναίρω, = **νάρω**, Hesych.

ναῖς, ίδος, s. **ναΐάς**.

ναϊσκάριον, τό, dim. zum Folgdn (?).

ναΐσκος, ὁ, dim. zu **ναός**, Kapelle, Strab., Ios.

ναίτειρα, ἡ, fem. zu **ναυέτης**, Bewohnerinn, Hesych. erkl. **οἰκοδέσποινα**.

ναιχί, od. nach Apoll. Dysc. de adv. p. 573, 5, E. M. u. B. A. 1236 richtiger **ναίχι** zu schreiben, = **ναί**; Soph. O. R. 684; Callim. 1 (XII, 43); in späterer Prosa, Plut. de lucr. cupid. 232.

ναίω (**ΝΑΙΩ**), 1) nach B. A. 1096 sicilisch = **οἰκέω**, wohnen, von Göttern u. Menschen, gew. mit Präpositionen, **ναίουσι κατὰ πτόλιν**, Il. 2, 130; **ἐν πόλει**, 5, 543 u. öfter; **ἀμφὶ δὲ Σελλοὶ σοὶ ναίουσι**, 16, 235; **ὑπὸ Πλάκῳ**, 6, 396; **παρὰ Πριάμῳ**, 13, 176; **περὶ ὄρος**, 2, 758; **παρὰ ποταμόν**, 2, 522; **πέρην Εὐβοΐης**, 535; auch mit dem bloßen dat., **Φρυγίῃ ναίεσκε**, Il. 16, 719; **Ζεὺς αἰθέρι ναίων**, 4, 166; Hes. O. 18. So auch die folgdn Dichter, **ἔχθιστος ὑπο Ταϋγέτου ναίοντες**, Pind. P. 1, 64; **πρὸς ἠλίου ναίουσι πηγαῖς**, Aesch. Prom. 811, öfter, nur im praes. u. impf., wie die anderen Tragg.; **τῇδ' ὁμοῦ ναίειν πόλει**, Soph. O. C. 953, **ἐπ' ἄκρων ὀρέων**, O. R. 1105, vgl. Phil. 1105; **ἐπὶ ξένῳ χθονί**, Eur. Med. 436, **κατ' οὐρανόν**, Hipp. 68, öfter; sp. D. — Auch von Ländern, Inseln, Städten, gelegen sein, bewohnt werden, wie **ναιετάω**; **νήσων, αἳ ναίουσι πέρην ἁλός**, Il. 2, 626; Soph. **ὦ Σαλαμὶς· σὺ μέν που ναίεις ἁλίπλακτος εὐδαίμων**, Ai. 594; bei sp. D. nachgeahmt, wie bei Ap. Rh. — 2) transf.; — a) bewohnen, c. accus., **οἳ δ' Ἀσπληδόνα ναῖον**, Il. 2, 511, **ναίουσι Τροίην**, 3, 74, öfter; **Ὕλῃ ἔνι οἰκία ναίων**, 7, 221; **Σάμῃ δ' ἐνὶ οἰκία ναίεν**, Od. 20, 288; danach richtig (für **δώμασι**) **θεὰ δ' ἐν δώματα**

Digitized by Google

ναίεις, 1, 51; ὅθι κλυτὰ δώματα ναίω, 24, 364; ὀρέων ναίουσι κάρηνα, 9, 113; Hes. u. folgde Dichter; ὄχθας ἐπὶ ναίεις Ἀκραγαντος κολώναν, Pind. P. 12, 3; ναίετε ἕδραν, Ol. 14, 2; πόλιν, I. 5, 62 P. 7, 6; oft bei Tragg., auch nur im praes. und impf., πλεκτὰς στέγας, Aesch. Prom. 712, χθόνα, Spt. 713, πάτραν, Pers. 182, δώματα, Suppl. 949, τόπους, Soph. O. C. 64, ὦ Βακχεῦ Θήβαν ναίων, Ant. 1110; allgemeiner, ſich aufhalten, O. C. 118. 136; ξένην πόλιν, Eur. Phoen. 373 u. öfter. — Pass., εὖ ναιόμενα πτολίεθρα u. ä., von Einigen zuſammengeſchrieben εὐναιόμενα; über das von den Alten hierhergerechnete νέατα ſ. νέατος; τὰν ἀγχιστεύουσαν γᾶν Ἰονίῳ ναίεσθαι πόντῳ, Eur. Troad. 225. — b) wohnen laſſen, anſiedeln, ἐν Ἄργει τε καὶ ζαθέᾳ Πύλῳ ἔνασσεν ἀλκᾶντας Ἡρακλέος ἐκγόνους, Pind. P. 5, 64; u. ſo pass., πατὴρ ἐμὸς Ἄργεϊ νάσθη, Il. 14, 119, wurde in Argos angeſiedelt, ließ ſich dort nieder, wie ἐννάσθη, Ap. Rh. 3, 1181, u. νενασμένοι, D. Per. 264. 1032. Schwieriger iſt Od. 4, 174, καί κέ οἱ Ἄργεϊ νάσσα πόλιν καὶ δώματ' ἔτευξα, was nicht heißen kann „ich hätte ihm eine Stadt in Argos gebaut", weil 176 folgt μίαν πόλιν ἐξαλαπάξας, ſondern heißen müßte „ich hätte ihm eine Stadt mit „ſeinen Leuten zu bevölkern gegeben", wogegen Nitzſch in der Anm. zu der Stelle Zweifel erhebt. Das med. hat Hes. O. 641, νάσσατο ἄγχ' Ἑλικῶνος ὀϊζυρῇ ἐνὶ κώμῃ, er ſiedelte ſich an; ſ. auch ἀποναίω; ὅτε νάσσεσθαι ἐμελλον γῆν, Ap. Rh. 2, 747, bewohnen. — 3) fließen (vgl. νάω, νέω); ναῖον δ' ὀρῷ ἄγγεα Od. 9, 222 (Andere leſen νᾶον), die Gefäße floſſen über (waren voll, Schol. περιῤῥέοντο, ἐπεπλήρωντο, die Erkl. des Apoll. L. H. ἀντὶ τοῦ νεαυικῶς, verbeſſert Mein. gut ἀντὶ τοῦ νέον ἰακῶς); ὃς ἔναιεν ἐν ἄλμῃ, er ſchwamm darin, Archestr. bei Ath. IV, 136 b. Auch Ap. Rh. 1, 1186 iſt ναῖον v. l. für νᾶον, vgl. Schol. u. Callim. Dian. 224.

νάκη, ἡ, wolliges Fell, Vließ, beſ. der Ziege, Od. 14, 530, u. des Schafes, vgl. das beſ. bei Sp. gebräuchlichere νάκος; E. M. unterſcheidet νάκη als Ziegenfell von κώδιον, Schaaffell.

νακο-δαίμων, ονος, mit komiſcher Anſpielung auf κακοδαίμων, Ath. VIII, 352 b.

νακο-δέψης, ὁ, der Gerber; Hippocr.; Ath. VIII, 352 b.

νακο-κλέψ, ὁ, Felldieb, Cram. An. II, 97.

να-κόρος, = νεωκόρος, Inscr.

νάκος, τό, = νάκη; τὸ πάγχρυσον νάκος κριοῦ, das goldene Vließ, Pind. P. 4, 58; Her. 2, 42 u. Sp., wie Theocr. 5, 2; Luc. amor. 34 Dea Syria 55.

νακο-τιλτέω, ein Vließ berupfen, Wolle ausrupfen, Archipp. bei Poll. 7, 28.

νακο-τίλτης, ὁ, der Wolle ausrupft, das Vließ berupft, Philem. bei Poll. 7, 28.

νακό-τιλτος, wovon die Wolle abgerupft iſt, Cratin. bei Poll. 7, 28.

νάκτης, ὁ, = γναφεύς, Walker (?).

νακτός, zuſammengedichtet, gefilzt, Plut. C. Gracch. 7; gewallt, VLL.

νακύριον, τό, dim. von νάκος, Hesych., der auch die Form νάκυρον hat.

νᾶμα, τό, das Fließende, der Quell, das Naß; Aesch. Prom. 808; Κασταλίας, Soph. Ant. 1117; Δίρκης, Eur. Phoen. 102; ποτάμιον, Cycl. 96; auch πυρός, Med. 1187; von den Thränen, δακρύων δηίξασα θερμὰ νάματα, Soph. Tr. 915; ὄσσων Eur. Herc. Fur. 625; νᾶμα βάκχιον, Ar. Eccl. 14 u. sp. D., wie νᾶμα Βρομίου, Anacr. 44, 11; u. in Proſa, wie Plat. ἄφθονα κρηνῶν καὶ ποταμῶν νάματα, Critia. 111 d; τὰ ἐκ Διὸς ἰόντα νάματα, Regen, Legg. VIII, 844 b; u. übertr., τὸ λόγων νᾶμα κάλλιστον καὶ ἄριστον πάντων ναμάτων, Tim. 75 e; ἐξ ἀλλοτρίων ποθὲν ναμάτων διὰ τῆς ἀκοῆς πεπληρῶσθαι, Phaedr. 235 c; Sp., Luc. Herm. 60; Plut. öfter.

νᾱμάτεος, = Folgdm, Conj. Bergler's zu Alciphr. 3, 13, wo ναμάτιον ὕδωρ in mss.

νᾱματιαῖος, fließend; ὕδωρ, μὴ ὑδάτων ναματιαίων εἴρξειν, Aesch. 2, 115; Theophr. u. Sp. S. das Vorige.

νᾱμάτιον, τό, dim. von νᾶμα, Ath. III, 73 a.

νᾱματ-ώδης, ες, quellartig, von Quellen, χώρα, Arist. u. Folgde.

νᾱμερτής, ναμέρτεια, dor. = νημερτής, νημέρτεια.

ναννάριον, τό, dim. von νάννος, Hesych. etkl. τρυφερός, vgl. das lat. nepos.

νάνναξ, ὁ, = νέννος, Hesych.

νάννη, ἡ, = νέννα, Hesych.

ναννίον, τό, dim. von νάννος, Püppchen, bei Hesych. auch ἀμκίλον, σφάγιον.

ναννίσκος, ὁ, dim. von νάννος.

νάννος, ὁ, auch νάνος geſchrieben, was aber, da α lang ſein muß, Ar. Pax 769 wenigſtens νᾶνος lauten müßte; — 1) Zwerg, kleines Kind od. Thier, Puppe u. dgl., Schol. a. a. O. νάννοι λέγονται οἱ κολοβοὶ τῶν ἀνθρώπων; Arist. H. A. 6, 24 braucht es auch adj. u. ſagt νάννα εἰσὶ τὰ παιδία πάντα, part. anim. 4, 10. Vgl. Gell. N. A. 19, 13. — 2) ein Käſekuchen, νάνος ἄρτος πλακουντώδης διὰ τυροῦ καὶ ἐλαίου σκευαζόμενος, Ath. XIV, 646 b.

ναννο-φυής, ές, von zwerghaftem Wuchs od. Zwergengröße, Ar. Pax 769.

ναννώδης, ες, zwergartig; Arist. part. an. 4, 10; Luc. hist. scrib. 32.

νᾱο-δομία, ἡ, der Tempelbau, Nicet

νᾱο-ποιέω, Tempel bauen, Sp.

νᾱο-ποιός, Tempel bauend, Arist. rhet. 1, 14 u. Sp.

νᾱο-πόλος, ion. νηοπόλος, der ſich im Tempel aufhält, darin beſchäftigter Tempelaufſeher; Hes. Th. 991; Alcaeus oder Pind. bei Strab. 9, 2, 34.

νᾱός, ὁ, ion. νηός, att. νεώς (ναίω, alſo eigtl. jede Wohnung), die Wohnung eines Gottes auf der Erde, der Tempel; εἴ ποτέ τοι χαρίεντ' ἐπὶ νηὸν ἔρεψα, Il. 1, 39; ἐῷ ἐνὶ πίονι νηῷ, 2, 549; ὅθι οἱ νηὸς γ' ἐτέτυκτο, 5, 446, öfter; Πύθιον ναὸν καταβάντα, Pind. P. 4, 55; θεῶν ναοῖσιν, Ol. 13, 21, öfter; ναοὺς ἱκέσθαι δαιμόνων, Soph. O. R. 912; ἀμφικίονες, Ant. 286, öfter, wie bei Eur.; auch Plat. hat βωμοὺς καὶ ναούς, Legg. V, 738 c, ναῶν, Rep. III, 394 a; Xen. An. 5, 3, 9 u. ſonſt einzeln in att. Proſa für νεώς, w. m. vgl. — Insbeſondere auch der innere Tempelraum, das Schiff, Her. 1, 183; u. der Ort, in welchem das Bild des Gottes ſteht, ſonſt σηκός, Valck. Her. 6, 19, alſo ein Theil des ἱερόν, mit dem es faſt gleichbedeutend gebraucht wird.

Digitized by Google

νᾱο-φόρος, den Tempel tragend, Sp.

νᾱο-φύλαξ, ακος, ὁ, 1) Tempelhüter, Tempelwart; Eur. I. T. 1284; Arist. pol. 6, 8. — 2) Schiffshüter, -lenker, Soph. frg. 151.

ναπαῖος, mit Waldthälern; Ἰσθμοῦ ναπαίας πλάκας, Eur. Herc. Fur. 958; ναπαίαις ἐν Κιθαιρῶνος πτυχαῖς, Soph. O. R. 1026; Sp., wie Ael. H. A. 6, 42. 8, 2, in waldigen Thalschluchten wohnend, αἱ Ναπαῖαι, die Nymphen der Waldthäler.

νάπαιον, τό, = νᾶπυ, Nic. Al. 430.

νάπη, ἡ, Waldthal, waldige Thalschlucht; ἔκ τ' ἔφανεν πᾶσαι σκοπιαὶ καὶ πρώονες ἄκροι καὶ νάπαι, Il. 8, 558. 16, 300; ἐν κοίλᾳ λέοντος νάπῃ, Pind. I. 3, 12; P. 6, 9; κεκρυμμένη νάπη, Soph. O. R. 1398; διὰ χεμάρρου νάπης ἐπήσων, Eur. Bacch. 1091; Ἰδαίαν ἐς νάπαν, Andr. 274, öfter; Ar. Av. 740; Her. 4, 157; ἐκ Μουσῶν κήπων τινῶν καὶ ναπῶν, Plat. Ion 534 b; εἰς τὰς ἐν τοῖς ὄρεσι νάπας δσαι κοῖλαι, Legg. VI, 761 b; Xen. An. 4, 5, 15. 5, 2, 31, der auch die andere Form νάπος hat.

νάπος, τό, = dem Vorigen; Ἴσθμιον ἂν νάπος, Pind. I. 7, 63, vgl. P. 5, 38; κατ' ἄκρον Οἰταῖον νάπος, Soph. Tr. 436; O. C. 155 ist der Hain der Eumeniden damit bezeichnet, auch Ai. 876 ist es eine Ebene; ὑλοκόμον, Eur. Andr. 283; auch ποιηρόν, Bacch. 1046; sp. D., wie Ap. Rh. 2, 735. Auch in Prosa, ἐπὶ νάπει ἀδιαβάτῳ ἐγίγνοντο, Xen. Hell. 5, 4, 44; An. 6, 3, 12 ff.

ναπύλιος, ἡ, = νάφθα, Sp.

νᾶπυ, υος, τό, att. Form für σίναπι, vgl. Lob. Phryn. 281; im dat. νάπυϊ, Luc. asin. 47; ν. βλέπειν, sauer sehen, Ar. Equ. 631. [Nur sehr Sp. haben α kurz.]

ναρ-άδης, ες, thäler-, schluchtenreich, Eust.

ναρδίζω, der Narde gleichen.

νάρδινος, von der Narde, bes. ἔλαιον, Nardenöl, μύρον, Pol. 31, 4, 2 Ath. X, 439 b Theophr.

ναρδίτης, ὁ, Narden ähnlich, οἶνος, Wein mit Narden abgezogen, Diosc.

ναρδῖτις, ιδος, ἡ, fem. zum Vorigen, eine besondere Art Narde, Sp.

ναρδο-λιτής, ές, mit Nardenöl gesalbt, πλόκαμοι, Myrin. 2 (VI, 254).

νάρδος, ἡ, Narde, eine Pflanze, aus deren ährenförmiger Blüthe das wohlriechende Nardenöl bereitet wurde, Diosc.; Nic. Al. 402. — Auch das Nardenöl selbst, νάρδος ὑπὸ γλανκῆς κλειομένη ὑάλου, Antiphil. 6 (VI, 250).

ναρδό-σταχυς, υος, ἡ, die ährenförmige Blüthe der Narde; Schol. Nic. Ther. 605; Galen.

ναρδο-φόρος, Narde tragend, Diosc.

ναρθηκία, ἡ, eine niedrige Art der Pflanze νάρθηξ, ferulago, Plin. 13, 22.

ναρθηκίζω, 1) einen Beinbruch mit darum gebundenen Stücken des νάρθηξ schienen, sp. Med. — 2) mit dem Rohre schlagen, Schol. Ar. Ach. 1176.

ναρθήκινος, von νάρθηξ gemacht, Arist. de aud., 52.

ναρθήκιον, τό, dim. von νάρθηξ, Diosc., s. auch νάρθηξ.

ναρθηκισμός, ὁ, 1) das Schienen eines Beinbruchs mit dem νάρθηξ, Galen. u. a. sp. Medic. — 2) das Schlagen mit dem Rohre, Sp.

ναρθηκο-ειδής, ές, dem νάρθηξ ähnlich, Diosc.

ναρθηκο-πλήρωτος, πυρὸς πηγή, die den hohlen Stengel des νάρθηξ füllende Quelle des Feuers, der Feuerfunken, welchen Prometheus den Menschen im Marke des νάρθηξ glimmend vom Himmel brachte, Aesch. Prom. 109.

ναρθηκο-φανής, ές, wie νάρθηξ aussehend, Sp.

ναρθηκο-φόρος, einen Stab von νάρθηξ tragend, wie die Bacchanten, also = θυρσοφόρος, daher sprichwörtlich πολλοὶ μὲν ναρθηκοφόροι, Βάκχοι δέ γε παῦροι, viele tragen die äußeren Zeichen der Begeisterung zur Schau, ohne wahrhaft begeistert zu sein, poet. bei Plat. Phaed. 69 c; Xen. Cyr. 2, 3, 8 u. Sp., wie Plut. adv. Col. 2.

ναρθηκ-ώδης, ες, = ναρθηκοειδής, Sp.

νάρθηξ, ηκος, ὁ, 1) eine hochwachsende Doldenpflanze, ferula, mit knotigem, markvollem Stengel, in welchem Prometheus den Feuerfunken vom Himmel auf die Erde holte, Hes. O. 52 Th. 597; bes. wurde der Stengel von den Bacchanten bei den Festen des Dionysus gebraucht, Eur. Bacch. 147. 251 u. öfter; dah. νάρθηκας ἐς ἱερούς, Hel. 1377; auch als Stock zum Schlagen gebraucht, Xen. Cyr. 2, 3, 20; Plut. Pomp. 18; die Aerzte schienten Beinbrüche damit, vgl. ναρθηκίζω. — 2) ein Kästchen od. eine Büchse, Arzneien darin aufzubewahren, Luc. adv. indoct. 29; auch nannten die Aerzte ihre Schriften von den Arzneimitteln νάρθηκες u. ναρθήκια. — Uebh. ein Kasten, wie in einer kostbaren νάρθηξ Alexander der Gr. die Aristotelische διόρθωσις des Hom. mit sich führte, die daher ἡ ἐκ τοῦ νάρθηκος hieß, Plut. Al. 8; vgl. Wolf Proleg. p. CLXXXIII.

νάρκα, heterokl. accus. zu νάρκη, Opp. Cyn. 3, 55. Auch nom., = νάρκη, s. d. W.

νάρκαφθον, τό, od. νάσκαφθον, Rinde eines indischen Strauches, zu Gewürz u. Räucherwerk gebraucht, Diosc.

ναρκάω, starr, gelähmt werden, erstarren; νάρκησε δὲ χεὶρ ἐπὶ καρπῷ, Il. 8, 328, die Hand wurde gelähmt od. erstarrte, weil die Sehnen an der Handwurzel durchschnitten waren; ναρκᾶν ποιεῖ, macht erstarren, Plat. Men. 80 a; ἔγωγε καὶ τὴν ψυχὴν καὶ τὸ στόμα ναρκῶ, ib. b; so auch A.; ἕλαφος γνῖα ναρκήσας, Babr. 46, 1; bei Ath. ist von dem Fische νάρκη gesagt ναρκᾶν καὶ ἀκινητίζειν ποιεῖ, VII, 314 c; von der Wirkung der Kälte, ἡττωμένῳ τῷ θερμῷ τὸ πήγνυσθαι καὶ ναρκᾶν ἐπιγίγνεται, Plut. de prim. frig. 6.

νάρκη, ἡ (s. auch νάρκα), ein Fisch, torpedo, bei dessen Berührung man einen lähmenden elektrischen Schlag bekommt, der Krampfroche, Ath. VII c. 95 p. 314, mit Beispielen aus com.; δοκεῖς μοι ὁμοιότατος εἶναι ταύτῃ τῇ πλατείᾳ νάρκῃ τῇ θαλαττίᾳ, Plat. Men. 80 a; Arist. H. A. 9, 37 u. A. — Das Erstarren, Starr-, Steifwerden eines Gliedes, die Lähmung; τί ποθ' ὥσπερ νάρκη μου κατὰ τῆς χειρὸς καταχεῖται, Ar. Vesp. 713; Arist. probl. 2, 15. 6, 6; ὑπελήλυθέν τέ μου νάρκα τις ὅλον τὸ σῶμα (für νάρκη), Menand. bei Ath. VII, 314 b; einzeln bei Sp., z. B. Erstarrung vor Frost, neben θερμασία, Plut. de sanit. tuenda p. 388.

νάρκημα, τό, Erstarrung, Betäubung (?).

νάρκησις, ἡ, das Erstarren, Betäuben, Galen.

ναρκίσσινος, von Narkissos, ἔλαιον, Diosc.

ναρκισσίτης, ὁ, dem Narkissos ähnlich; λίθος, D. Per. 1031; Plin. H. N. 37, 11.

νάρκισσος, ὁ, auch ἡ, Theocr. 1, 132 u. Ep. ad. 705 (App. 120), die Blume Narkissos, von der

Digitized by Google

es mehrere Arten gab; H. h. Cer. 8. 428; *καλλίβοτρυς*, Soph. O. C. 689; Folgde, wahrſcheinlich von *νάρκαω*, wegen ihres betäubenden Geruchs; vgl. Plut. Symp. 3, 1, 3 *ὡς ἀμβλύνων τὰ νεῦρα καὶ βαρύτητας ἐμποιῶν ναρκώδεις*.

ναρκόω, ſtarr, ſteif machen, betäuben, ſp. Medic.

ναρκ-ώδης, ες, erſtarrt, betäubt, Harpocr. u. Sp. S. *νάρκισσος*.

νάρκωσις, ἡ, Erſtarrung, Betäubung, ſp. Medic.

ναρκωτικός, erſtarren machend, betäubend, Sp.

νᾶρός (*νάω*), fließend; *ἄρκη*, Aesch. frg. 426; Soph. frg. 560; VLL. erkl. *ὑγρός*; nach Phryn., der für *νηρὸν ὕδωρ* vielmehr *πρόσφατον* zu ſagen räth, iſt *ναρός* od. *νηρός* = *νεαρός*, friſch.

νάρταλος, ὁ, ein geflochtenes Gefäß, Schol. Ar. Vesp. 672.

νάρτη, ἡ, ein indiſches Gewürz, Theophr.

νάρω, auch *ναίρω*, ſaugen, Hesych.

νᾶς, ἡ, dor. = *ναῦς*, ſ. Koen ad Greg. Cor. 315.

νάσκαφθον, τό, = *νάρκαφθον*, Diosc.

νασμός, ὁ, das Fließen, der Quell; *τί δὲ κρηναίων νασμῶν ἔρασαι*, Eur. Hipp. 225, vgl. 653; *νασμῷ μελανανγεῖ*, Hec. 154; Antp. Sid. 23 (VI, 287).

νασμ-ώδης, ες, quellig, quellenreich, *ὄλυγρος*, Hesych. u. Sp.

νάσσα, **νάσθην**, aor. act. u. pass. zu *ναίω*, w. ſ.

νάσσω, att. *νάττω*, fut. *νάξω*, perf. pass. *νένασμαι*, feſtſtampfen, feſtdrücken; *ἀμφὶ δὲ γαῖαν ἔναξε*, Od. 21, 122; VLL. erkl. *θλίβειν*, *ὁμαλίζειν*; übh. volldrücken, hineinſtopfen, dicht anfüllen, *ἕνα τὸν οἱ παῖδες εἰς τὰς σπυρίδας*, Ath. IV, 130 b; *τινός*, womit, *κλίναι τε σισυρῶν καὶ δαπίδων νενασμέναι*, Ar. Lys. 840; einzeln auch bei Sp., *νάξαι*, Nic. Ther. 952; *νένασμαι κέρμασιν*, Alciphr. 3, 47. — Adj. verb. *ναστός* ſ. unten.

νάστης, ὁ, Bewohner, Einwohner, Hesych.

ναστίσκος, ὁ, dim. zu *ναστός*, kleiner Kuchen, *πολύτυρος*, Pherecrat. bei Ath. VI, 269 e.

ναστο-κόπος, Kuchen zerſchneidend, oder Kuchenkneter, Plat. com. Poll. 6, 75.

ναστός, ὁ, dichter Kuchen, Opferkuchen, Ar. Plut. 1142, vgl. Schol. Nach Ath. III, 111 c auch *ἄρτος ζυμίτης μέγας*, aus Nicostrat. Von

ναστός, adj. verb. zu *νάσσω*, feſtgedrückt, geknetet, vollgedrückt, geſtampft, Sp., *πάντα πλήρη καὶ ναστά*, S. Emp. adv. math. 7, 213.

ναστότης, ητος, ἡ, Dichtigkeit, Derbheit, Simpl. ad Arist. phys. 1, 18.

ναστο-φαγέω, dicke Speiſen eſſen, Poll. 6, 75.

ναστο-φάγος, dicke Speiſen, feſten Kuchen oder Brot eſſend, Paus. 8, 42, 6 aus or.

ναυ-άγέω, ion. *ναυηγέω*, Schiffbruch leiden, ſcheitern; Aesch. frg. 15; Her. 7, 236, im perf.; *ναναγῆσαι ἐφη τὸ πλοῖον παραπλέον εἰς Θενδοσίαν*, Dem. 35, 31; Folgde, wie Pol. 6, 44, 7. — Auch übtr. von anderen Dingen, z. B. vom zerbrochenen Wagen, Dem. 61, 29; mißlingen, zu Schaden kommen, Sp.; z. B. D. L. 5, 55; *ἐν οἷς τὰ πλεῖστα ναναγεῖ συμπόσια*, Plut. Symp. 1, 4 E.

ναυ-άγημός, ὁ, = Folgdm, Hdn. epimer. 180.

ναυ-άγια, ἡ, ion. *ναυηγίη*, Schiffbruch; Her. 7, 190. 192 u. öfter; auch Pind. (ſ. das Folgde); *ἐκ ναναγίας ἐφυγον*, Eur. Hel. 1076; Dem. 18, 194; Sp., *ναναγίᾳ χρησάμενος*, als er Schiffbruch gelitten, Luc. V. H. 2, 35; auch *ναυαγίας περιπεσεῖν*, Tox. 2.

ναυ-άγιον, τό, ion. *ναυήγιον*, Schiffstrümmer, Wrack; *ἐρειδόμενον ναναγίοις*, Pind. I. 1, 36, richtiger *ναναγίαις* (vgl. *ἐρείδω*); Tragg., *θάλασσα ναναγίων πλήθουσα*, Aesch. Pers. 412; Eur. Hec. 417. 514; u. in Proſa, *ναυήγια* Her. 7, 191. 8, 18 u. öfter; *τὰ ναυάγια ἀνελκύσαντες*, Thuc. 7, 23; *ναναγίων ἐκράτησαν*, Zeichen der gewonnenen Seeſchlacht, 4, 14; *πρὸς τὰ ναυάγια καὶ τοὺς νεκροὺς ἐτράποντο*, 1, 50; auch *ἀναιρεῖσθαι τὰ ναυάγια*, wie die Todten, Xen. Hell. 1, 7, 10 u. Folgde; *ποιεῖσθαι τὸν ὅρμον ἐπὶ τῶν ναναγίων*, Pol. 16, 8, 2; *ἐπὶ λεπτοῦ ναναγίου διαφερόμενος*, Plut. Pomp. 32; u. übertr. auf andere Dinge, von Wagentrümmern, *ἐπίμπλατο ναναγίων Κρισσαῖον ἱππικῶν πέδον*, Soph. El. 730, wie Choeril. bei Ath. XI, 464 b den zerbrochenen Becher *ἀνδρῶν δαιτυμόνων νανάγιον* nennt; Plut. oft. — Bei Sp. auch = *ναναγία*, vgl. Lob. Phryn. 519.

ναυ-ᾱγός, ion. *ναυηγός*, Her. 4, 103, — 1) dem das Schiff zerbrochen, ſchiffbrüchig; *ναναγὸν ἐκπεσόντα*, Eur. Hel. 546, öfter; Philem. bei Stob. fl. 30, 4; *οὐκ ἀνείλοντο τοὺς ναναγούς*, Xen. Hell. 1, 7, 4; oft bei Sp.; auch *ναυηγὸς μόρος*, Antiphan. 6 (IX, 84). — Auch übertr., verunglückt, zu Schaden gekommen. — 2) ein Schiff führend, lenkend, Euphorion fr. 111 in Phot. bibl. 532 b 20; vgl. Suid. u. Lob. Phryn. 429; aber *ναυηγοὶ ἄνεμοι*, Ep. ad. 383 (IX, 105), vergleicht Mein. zu Euphor. richtig mit naufragum mare des Hor.

ναυ-αρχέω, ein Schiffsbefehlshaber ſein, Schiffe befehligen; Her. 7, 161; Xen. Hell. 5, 1, 5; *πλοίων*, Dem. 18, 77 (ep. Phil.); *παρά τινι*, Pol. 16, 3, 7.

ναυ-αρχία, ἡ, Befehl über ein od. mehrere Schiffe; Thuc. 8, 20; Arist. u. Folgde; *τῆς ναυαρχίας παρελήλυθυίας*, als die Zeit ſeines Oberbefehls über die Flotte vorbei war, Xen. Hell. 1, 5, 1.

ναυ-αρχίς, ίδος, ἡ, sc. *ναῦς*, Schiff des Schiffsbefehlshabers, Admiralſchiff; Pol. 1, 51, 1 u. öfter, Plut. Alc. 27 u. a. Sp.

ναύ-αρχος, ὁ, Schiffsbefehlshaber, Flottenführer, Admiral; Aesch. Ch. 712; Soph. Ai. 1211; Her. 7, 59. 8, 42; Thuc. 4, 11. 8, 20; Xen. u. Pol. oft.

ναυάτης, ὁ, p. = *ναύτης*, Lycophr. 827; auch v. l. bei Eur. I. T. 1380.

ναυ-βάτης, ὁ, der ein Schiff beſtiegen hat, ein Schiffer; *ἀνήρ*, Aesch. Pers. 367, öfter; *στρατός*, Ag. 960; auch *ὁπλισμοί*, 393; *νεὼς σῆς ναυβάτης*, Soph. Phil. 536, öfter; auch *ναυβάτᾳ στόλῳ*, ib. 270; *ναυβάταν λεών*, Eur. I. A. 294, öfter; Her. 1, 143 u. Folgde; *ξένοι*, Miethstruppen zur See, Thuc. 1, 121.

ναύ-δετον, τό, das Schiffsſeil, *ναύδετ' ἀνήψατο πρυμνᾶν*, Eur. Troad. 811.

ναυ-ηγέτης, ὁ, = *ναναγός*, Schiffsführer, Lycophr. 873, *ναυπηγέτης* iſt f. l.

ναυ-ηγός, **ναυηγία** u. ä., ion. = *ναναγός*, *ναναγία*.

ναυ-κληρέω, 1) ein *ναύκληρος* ſein, ein Schiff beſitzen; Ar. Av. 598; *Ἐρασικλῆς μαρτυρεῖ κυβερνᾶν τὴν ναῦν, ἣν Ὑβλήσιος ἐναυκλήρει*, Dem. 35, 20, öfter; auch *ἧς ἐναυκλήρει*, Plut. Pomp. 73; — übh. lenken, regieren, *πόλιν*, Aesch. Sept.

Digitized by Google

634, wie Soph. Ant. 981. — 2) ein Haus besitzen u. es vermiethen, Is. 6, 19; — Hesych. erkl. es auch allgemein = *ναυτίλλομαι*.

ναυ-κλήρημα, τό, die Lenkung (?), Tzetz.

ναυ-κληρία, ἡ, das Amt, Geschäft des *ναύκληρος*, *Rhederei*, *εἰς τε καπηλείας καὶ ναυκληρίας*, Plat. Legg. I, 643 e; *ναυκληρίᾳ ἐπιθέμενος*, Lys. 6, 19. — Uebh. Schifffahrt, Soph. frg. 151; Eur. Alc. 258 u. öfter; das Schiff des *ναύκληρος*, Alc. 110.

ναυ-κληρικός, ή, όν, den *ναύκληρος* betreffend, ihm gehörig; *ναυκληρικῶν καὶ ἐμπορικῶν* verbindet Plat. Legg. VIII, 842 d, öfter; *γάμοι*, Luc. D. Mer. 2, 2.

ναυ-κλήριον, τό, Schiff des *ναύκληρος*, Seefrachtschiff; *ὃς μέγιστα ναυκλήρια κέκτηται καὶ κατεσκεύακε τὴν πόλιν αὐτοῖς*, Dem. 23, 211; Strab. 5, 3, 5, u. Plut. — Bei Eur. Rhes. 233 wird *ναυκλήρια* = *ναύσταθμος* erkl.

ναύ-κληρος, ὁ, 1) der Besitzer eines Schiffes, Schiffspatron; Her. 1, 5; Soph. Phil. 128, vgl. 548, auch object., *ναύκληρον πλάτην*, frg. 387, was Hesych. *ναυτικήν* erkl.; neben *ἔμπορος*, Plat. Prot. 319 d Polit. 290 a, öfter; Xen. An. 7, 2, 12 u. Folgde; Pol. 4, 6, 1. 31, 21, 1; bei Ath. V, 209 a werden *ναύκληροι*, *κυβερνῆται καὶ πρωρεῖς* als die genannt, welche auf dem Schiffe das Gericht bilden. Uebtr., der Lenker, Regierer, Führer, Aesch. Suppl. 174 Eur. Hippol. 1224. — 2) In Athen auch ein Miethsunternehmer, der ganze Häuser pachtete, um sie an Andere im Einzelnen wieder zu vermiethen, vgl. Harpocr., der Comic. u. Hyperid. für diesen Gebrauch anführt; Hesych. *ὁ συνοικίας πρασεστώς*, *σταθμοῦχος*, Hausherr, s. Böckh Staatsh. 1 p. 155. (Wohl nicht in dieser Bdtg von *ναίω* abzuleiten, sondern eins mit dem Vorigen, s. *ναύχραρος*.)

ναυ-κληρώσιμος, vermiethbar, besonders von dem Miethpächter, *ναύκληρος*, vermiethet, *στέγαι*, erkl. Hesych. *πανδοκεῖα*.

ναυ-κράρια, τά, das Archiv der *ναύκραροι*, Ammon.

ναυ-κρᾰρία, ἡ, die Gemeinschaft athenischer Bürger, an deren Spitze ein *ναύκραρος* stand, den spätern *συμμορίαι* entsprechend, Poll. 8, 108 u. Phot., nach denen zwölf auf eine Phyle gehen; Poll. sagt v. *ἑκάστη δύο ἱππέας παρεῖχε καὶ ναῦν μίαν, ἐφ' ἧς ὠνόμαστο*. Vgl. Böckh Staatshaush. I, 275 ff., Herm. griech. Staatsalterth. § 99, 5.

ναυ-κρᾰρικός, ή, όν, die Vorigen betreffend, zu einer Naukrarie gehörig, nach Harpocr. alte v. l. für *ναυκρατητικά* od. *ναυκρατικά* bei Dem. 24, 11.

ναύ-κραρος, ὁ (ursprünglich ein Wort mit *ναύκληρος*, Schiffspatron, vgl. Böckh Staatsh. II, 87 u. *ναυκραρία*), Vorsteher einer alten Bürgergemeinschaft in Athen, wo das Volk in vier Phylen, jede Phyle in zwölf *ναυκραρίαι* eingetheilt war, deren jede ein Schiff stellen und ausrüsten mußte; wahrscheinlich wurde der Reichste in solcher Bürgerabtheilung, der am meisten zu den Kosten hergab, der Schiffspatron und zugleich Vorsteher seiner Abtheilung, der besonders die Geldbeiträge zu erheben hatte. Nach Kleisthenes' Eintheilung in zehn *φυλαί* treten die *δήμαρχοι* an die Stelle der *ναύκραροι*, und die *δῆμοι* an die der *ναυκραρίαι*, obwohl sie für den besonderen Zweck der Schiffsausrüstung noch, funfzig an Zahl, fortbestanden zu haben scheinen. Später *συμμορίαι*. Bei Her. 5, 71 heißen die neun Archonten *πρυτάνιες τῶν ναυκράρων*, wenn man Thuc. 1, 126 vergleicht. S. noch Schol. Ar. Nubb. 37, Lob. Phryn. 431 u. die unter *ναυκραρία* angeführten Schriften.

ναυ-κρατέω, mit den Schiffen zur See die Oberhand haben, siegen, Thuc. 7, 60; pass., Xen. Hell. 6, 2, 8.

ναυ-κράτης, ες, zu Schiffe die Oberhand habend, mit den Schiffen gewaltig, herrschend, *ναυκράτεες θαλάσσης*, Her. 5, 36. — Auch ein Fisch, der sonst *ἐχενηΐς* heißt, wurde so genannt, ein Schiff festhaltend, Sp.

ναυ-κρατητικός, ή, όν, die Oberherrschaft zur See betreffend, oder zum Seesiege gehörig; v. l. für *Ναυκρατιτικός* bei Dem. 24, 11; *σημεῖον*, D. C. 51, 21.

ναυκρατία, ἡ, der Seesieg, die Uebermacht zur See, Sp., wie D. Cass.

ναυ-κράτωρ, ορος, ὁ, der Schiffsbefehlshaber, Schiffsherr, Soph. Phil. 1061. — Gleich *ναυκράτης*, Her. 6, 9; Thuc. 5, 97.

ναῦλα, ἡ, u. **ναῦλον**, τό, s. *νάβλα*.

ναυλο-λογέω, das Fähr- oder Frachtgeld für ein Schiff einfordern (?).

ναῦλον, τό, Geld, welches für das Fahren auf dem Schiffe entrichtet wird, Fähr-, Frachtgeld; Xen. An. 5, 1, 12; Dem. 32, 2; Din. 1, 56; Pol. 31, 22, 10. — Auch Hausmiethe, Poll. 1, 75. 10, 20.

ναῦλος, ὁ, dasselbe, Ar. Ran. 270, nach dem Schol. dazu auch ἡ *ν*.

ναυ-λοχέω, im Hafen, vor Anker liegen; Eur. I. A. 249; Her. 7, 189. 192. 8, 6; auch med., D. Hal. 1, 44; — mit Schiffen im Hinterhalte liegen und dem Feinde auflauern, *τινά*, Thuc. 7, 4 u. Sp., bei denen es auch „in den Hafen aufnehmen" bedeutet.

ναυ-λοχία, ἡ, das Vorankerliegen, bes. um einem Feinde aufzulauern, App. Mithr. 92.

ναυ-λόχιον, τό, Ankerplatz, Ar. bei Poll. 9, 28.

ναύ-λοχον, τό, s. das Folgde.

ναύ-λοχος, Schiffen zum Lager, zum Ruheplatz dienend, *λιμένες ναύλοχοι*, Od. 4, 846. 10, 141, Hafen mit ruhigem Ankerplatz; so *ἕδραι*, Soph. Ai. 455, der im plur. *ὦ ναύλοχα*, ihr Hafenplätze, sagt, Tr. 630, wo es nicht mit *λουτρά* zu verbinden ist; *Ἀχαιῶν ναύλοχοι πορπτυχαί*, Eur. Hec. 1015; einzeln bei Sp., wie Plut. Them. 3.

ναυλόω, ein Schiff vermiethen, Plut. symp. 7, 6, 2; med., sich ein Schiff miethen, *ἐναυλώσατο ναῦν*, Pol. 31, 20, 11.

ναυ-μαχέω, zu Schiffe, zur See kämpfen, eine Seeschlacht liefern; Her. 8, 42. 6, 46 u. öfter; Thuc. 3, 54; Sgfy von *πεζομαχέω*, 2, 112; *πρός τινα*, Plat. Polit. 298 d (wie Thuc. 2, 83 Plut. Them. 4); Menex. 241 e; Lys. 2, 47 u. A.; *τινί*, Pol. 14, 9, 7; komisch, *κακοῖς*, Ar. Vesp. 477.

ναυ-μάχημα, τό, = *ναυμαχία*, Eumath.

ναυ-μάχης, ὁ, = *ναυμάχος*, Sp.

ναυ-μαχησαίω, desiderat. von *ναυμαχέω*, ich habe Lust eine Seeschlacht zu liefern, Thuc. 8, 79.

ναυ-μαχία, ἡ, Schiffs-, Seeschlacht; Her. 7, 141. 8, 49; Thuc. 1, 32; Plat. Menex. 242 c u. Folgde.

ναυ-μαχικός, ή, όν, die Seeschlacht betreffend, Hesych.

ναυ-μάχος, zur See kämpfend, eine Seeschlacht liefernd, Crinag. 25 (VII, 741). — Aber *ναύμαχος*,

Digitized by Google

zum Schiffskampfe, zur Seeschlacht gehörig, ξυστά, zum Seekampfe brauchbare Lanzenschäfte, Il. 15, 389. 677, wie δόρατα, Her. 7, 89; Plut. Marc. 12.

ναυ-πηγεῖον, τό, v. l. für ναυπήγιον.

ναυ-πηγέτης, ὁ, f. l. für ναυηγέτης, w. m. s.

ναυ-πηγέω, ein Schiffsbauer sein, Schiffe zimmern, bauen; Plat. Alc. I, 107 c; Pol. 1, 36, 8; pass., Xen. Hell. 1, 3, 11. — Gew. im med., ναῦς ναυπηγέεσθαι, Her. 1, 27. 2, 96. 6, 48; τριήρεις, Andoc. 3, 5; Plat. Menex. 245 a; πλοῖα, Dem. 17, 28; σκάφη, Pol. 1, 20, 9.

ναυ-πηγής, ές, = ναυπηγός; τέχναι Maneth. 4, 323.

ναυ-πηγησία, ἡ, = ναυπηγία, zw.

ναυ-πηγήσιμος, bei Plat. auch 3 Endungen, zum Schiffbau gehörig, brauchbar; ὕδη, Her. 5, 23; ὕλη, Plat. Legg. IV, 705 c; ξύλα, ib. 706 b, wie Thuc. 4, 108. 7, 25 u. Dem. 17, 28; Pol. 5, 89, 1.

ναυ-πήγησις, ἡ, = Folgdm, s. Lob. Phryn. 513.

ναυ-πηγία, ἡ, Schiffsbau; ναυπηγίαν ἁρμόζων, Eur. Cycl. 459; Her. 1, 27; ναυπηγίαν τριήρων παρεσκευάζετο, Thuc. 4, 108; νεῶν, 8, 3, öfter; Plat. Prot. 319 b Legg. VII, 803 a; Folgde, wie Pol. 1, 20, 10.

ναυ-πηγικός, ἡ, όν, zum Schiffsbau gehörig, geschickt, Sp., wie Luc. Mort. D. 10, 9.

ναυ-πήγιον, τό, Ort, wo Schiffe gebau't werden, Schiffswerfte; Ar. Av. 1157; D. Sic. 19, 58, vulg. ναυπηγεῖον.

ναυ-πηγός, Schiffe zusammenfügend, ὁ, Schiffszimmermann, Schiffsbauer; Thuc. 1, 13; Plat. Gorg. 455 b Rep. I, 333 c; Pol. 1, 20, 10 u. a. Sp.

ναύ-πορος, οἱ, etkl. Phot. οἱ νησιῶται. S. ναυσίπορος.

ναύ-πορος, = ναυσίπορος, ἀκταί, Aesch. Eum. 10, die schiffumkreis'ten Gestade. — Aber ναυπόρῳ πλάτῃ, Eur. Troad. 877, ist = mit den Schiffen.

ναύ-πρηστις, ἡ, die Schiffe anzündend, verbrennend, E. M. 598, 43.

ναυρός, windig, leichtsinnig, VLL.

ναῦς, ἡ, ion. u. ep. νηῦς, dor. νᾶς; gen. νεώς, ion. u. ep. νηός u. νέος, dor. νᾱός, Aesch. Pers. 305 Ag. 871, der auch νηός hat, Spt. 62; auch im Trimeter ναός, Soph. Ant. 711 Ai. 859; dat. νηΐ, dor. νᾱΐ; accus. ναῦν, bei Ap. Rh. 1, 1358 auch νηῦν, ion. νῆα u. νέα, Od. 9, 283 als eine lange Sylbe zu sprechen, dor. νᾶν; dual. gen. νεοῖν, Thuc. 2, 8; plur. νῆες, ion. νέες, Her., auch Hom., dor. νᾶες, u. in späterer Prosa auch ναῦς, was die Gramm. tadeln, vgl. Lob. zu Phryn. p. 170; gen. νεῶν, ion. νηῶν, bei Xen. ist jetzt diese Form getilgt und mit νεῶν vertauscht, An. 7, 5, 12, vgl. Hell. 1, 1, 36; dor. ναῶν; dat. ναυσί, ion. u. ep. νηυσί, ep. auch νήεσσι, selten νέεσσι, Il. 3, 46. 19, 135, dor. νάεσσι, Pind. P. 4, 56; auch ναῦφιν, ep. für gen. u. dat.; accus. ναῦς, ion. u. ep. νῆας, selten bei Hom. νέας, wie Il. 13, 101 Od. 3, 153, aber bei Her. die gewöhnliche Form, dor. νᾶας, sp. Ep. auch νηῦς; die dorischen Formen kommen auch bei attischen Dichtern vor; eigtl. von νάω, das Schwimmende, Latein. navis, — das Schiff; Hom. u. Folgde überall; Beiwörter des Schiffes bei Hom. sind ἀμφιέλισσα, γλαφυρή, εὐσέλμος, θοή, κορωνίς, κυανόπρωρος, μέλαινα, ποντοπόρος u. ä., die man unter den betreffenden Artikeln nachsehe; ἐπὶ νηός, auf dem Schiffe, oft bei Hom.; νῆες ὡς ὠκύπτεροι ἦκουσι, Aesch. Suppl. 751, oft, wie bei Soph., Eur. u. in Prosa; man sagt πλεῖν ἐν τῇ νηΐ, Plat. Rep. I, 341 d, u. ναῦς ἐν θαλάττῃ πλέουσα, Legg. VI, 758 a; Thuc. u. A.

ναῦσθλον, τό, = ναῦλον, Hesych.

ναυσθλόω, = ναυστολέω, überfahren, zu Schiffe führen; τινὰ πατρῴας ἀπὸ γᾶς, Eur. Troad. 164; εἰς τὴν πατρίδα — νεκρόν, Suppl. 1037; auch med., ναυσθλοῦσθε τὸν παῖδα εἰς Ἀθήνας, I. A. 1487. Aber bei Ar. Pax 126, πτηνὸς πορεύσει πῶλος οὐ ναυσθλώσομαι, etkl. Schol. richtig οὐ νηὸς ἐπιβήσομαι. Vgl. ναυλόω.

ναυσία, ἡ, att. ναυτία, ἡ, die Schiffs- oder Seekrankheit, Uebelkeit mit Erbrechen, Hippocr. u. Sp., wie Plut.; überhaupt Ekel, Widerwillen, Sp.

ναυσιᾶσις, ἡ, Neigung zum Erbrechen, Uebelkeit, Hesych. etkl. βδελυγμός.

ναυσιασμός, ὁ, = Vorigem, Sp.

ναυσιάω, att. ναυτιάω, an der Seekrankheit leiden, Neigung zum Erbrechen haben, Plat. Theaet. 191 a Legg. I, 639 b.

ναυσι-βάτης, ὁ, p. = ναυβάτης, Sp., wie Maneth. 1, 323. 4, 397.

ναυσί-βιος, von der Fischerei lebend, Alciphr. 1, 12 als n. pr.

ναυσί-δρομος, den Lauf der Schiffe fördernd, οὖρος, Orph. H. 73, 10.

ναυσι-κλαυτός, schiffberühmt, durch Schiffe, Seefahrten berühmt, Δύμας, Od. 6, 22. Ein bes. fem. ναυσικλείτη H. h. Apoll. 31, richtiger ναυσικλεστή betont 219.

ναυσι-κλυτός, = Vorigem; Φαίηκες, Od. 7, 39, Φοίνικες, 15, 415; ναυσικλυτάν, Pind. N. 5, 9; sp. D., wie Opp. Hal. 3, 208.

ναυσιόεις, εσσα, εν, oder ναυτιόεις, Ekel empfindend, Nic. Al. 83; vgl. Lob. Phryn. 191.

ναυσίον, τό, dim. von ναῦς, Schiffchen, Tzetz. Exeg. in Il. 87, 5, l. d.

ναυσι-πέδη, ἡ, Schiffsband, -seil, Luc. Lexiph. 15.

ναυσι-πέρατον, ζεῦγρον, D. Hal. 3, 44, schiffbar, mit Schiffen zu überfahren; bei Her. νηυσιπέρητος.

ναυσί-πλοος, οἱ, die Schiffsfüßigen, Inselbewohner, die ihre Reise zu Schiffe machen, Eust., auch ναύποδες.

ναυσί-πομπος, Schiffe geleitend, αὔρα, die Schiffe entsendender, günstiger Wind, Eur. Phoen. 1706.

ναυσι-πόρος, zu Schiffe fahrend, στρατός, Eur. Rhes. 48; πλάτας ναυσιπόρους, wie ναύπορος, I. A. 172; — aber ναυσίπορος ποταμός, mit Schiffen zu befahren, Xen. An. 2, 2, 3, Hdn. 6, 7, 15.

ναυσί-στονος, ὕβρις, die jammervolle Schmach der Schiffe, Pind. P. 1, 72.

ναυσι-φόρητος, vom Schiffe getragen, zu Schiffe fahrend, Pind. P. 1, 33, ἄνδρες.

ναυσι-ώδης, ες, oder ναυτιώδης, an der Seekrankheit leidend, zum Erbrechen geneigt, Plut. Pyrrh. 13; auch = Erbrechen erregend.

ναυσίωσις, ἡ, Uebelkeit, Erbrechen (?), φλεβῶν ναυτιώσεις, Aderbruch, Erguß des Blutes aus den Adern, Hippocr.

ναυσ-οίκητος, fehlerhafte Form, Schol. Opp. Hal. 5, 461.

ναύ-σταθμον, τό, ein Ort, wo Schiffe stehen, vor Anker gehen können, Ankerbucht; Eur. Rhes. 136 u. öfter; Thuc. 3, 6; Sp., Pol. 5, 19, 6 Plut. Pomp. 24.

Digitized by Google

ναύ-σταθμος, ὁ, = Vorigem, Plut. Aristid. 22 Anton. 63.

ναυ-στολέω, ein Schiff senden, zu Schiffe fahren; Soph. Phil. 245 u. öfter; allgemeiner, *ἵπποισιν ἢ πύμβασι ναυστολεῖς χθόνα*, fr. 129; *ὅταν πρὸς οἴκους ναυστολῶσ' ἀπ' Ἰλίου*, Eur. Troad. 77, öfter; u. übertr., *κυμάτων ἄτερ πόλιν σὴν ναυστολήσεις*, Suppl. 490; *θάμαρτα*, im Schiffe fahren, bringen, Eur. Or. 379; Pind. sagt von den Schifffahrt treibenden Aegineten *ἴδια ναυστολέοντες ἐπιτρόπια*, N. 6, 33, die ihren eigenen Ruhm gleichsam auf der See erfahren, sich durch Seefahrt Ruhm erwerben; *ὁ ναυστολῶν γάρ εἰμ' ἐγὼ τὰς συμφοράς*, ich bringe das Unglück mit, Eur. I. T. 549; wonach Luc. Lex. 2 *στλογγίδα ν. εἰς βαλανεῖον* sagt; aber *τὼ πτέρυγε ποῖ ναυστολεῖς* ist = wohin lenkst du die Flügel? Ar. Av. 1229; — pass., zu Schiffe fahren, Eur. Tr. 1048.

ναυ-στόλημα, τό, = Folgdm, *πόντου*, Eur. Suppl. 221.

ναυ-στόλησις, ἡ, = Folgdm, Sp.

ναυ-στολία, ἡ, das zu Schiffe Fahren, die Seefahrt, Eur. Andr. 797.

ναύ-στολος, zu Schiffe fahrend; *θεωρίς*, Aesch. Spt. 940; auch Sp.

ναυταρίδιον, τό, dim. zu *ναύτης*, Greg. Naz.

ναύτης, ὁ, der Schiffsmann, Schiffer, Seefahrer; *πῶς δέ σε ναῦται ἤγαγον εἰς Ἰθάκην*, Od. 1, 171, öfter; Hes. u. Pind., *ναυτᾶν ἄωτος* sind die Argonauten, P. 4, 188; *πεζὸς ἢ ναύτης*, Aesch. Pers. 705, öfter, wie Soph.; auch *μή μ' ἄγειν ναύτην*, auf dem Schiffe, Phil. 901, Suid. erkl. *ἐπιβάτης*; — Eur. *ναύταν ὅμιλον*, Hec. 921, öfter; u. in Prosa, wo damit bes. die Matrosen, Ruderknechte bezeichnet werden; *διὰ τὴν τῶν κυβερνητῶν καὶ ναυτῶν μοχθηρίαν*, Plat. Polit. 302 a; *ναύτας ὁπλίσας*, Xen. Hell. 1, 1, 16; *κατέγραφον ναύτας*, Pol. 1, 49, 2.

ναυτία, ἡ, u. **ναυτιάω**, att. = *ναυσία*, *ναυσιάω*, auch *ναυτιάω* geschrieben, Phot. lex., vgl. Lob. zu Phryn. p. 194.

ναυτικός, das Schiff oder den Schiffer betreffend; *πάντα ναυτικὸν λεών*, das Schiffsvolk, Aesch. Pers. 375; *στρατός*, 714 Ag. 620; *ναυτικῶν τ' ἐρεσσίων*, Schiffstrümmer, 646, wie Eur. Hel. 1086; *τὸ ναυτικὸν στράτευμα*, I. A. 914; Soph. Phil. 58; *ἐπὶ σκηναῖς ναυτικαῖς*, Ai. 3; auch *ναυτικὰ σκάφη*, Schiffe, 1257; *ναυτικὴ ἀναρχία*, = *ναυτῶν*, Eur. Hec. 607; *ἡ ναυτική*, sc. *τέχνη*, Schifffahrtskunde, Her. 8, 1, wie *ναυτικὴ ἐπιστήμη*, Plat. Legg. I, 638 a; *ναυτικὸς στρατός*, im Ggsz des Landheeres, *πεζός*, Her. 7, 99. 203. 8, 131; *ναυτικὴ δύναμις*, Plat. Legg. IV, 706 b, wie Pol. 1, 21, 4; *τὸ ναυτικόν*, die Seemacht, Flotte, Her. 7, 160, wie *ἡ ναυτική*, 161; Thuc. 1, 36; auch *τὰ ναυτικά*, Seemacht, 4, 75; Isocr. 4, 90; *αἱ διὰ τὰ ναυτικὰ πόλεων δυνάμεις*, Plat. Legg. IV, 707 a; Pol. 1, 59, 9; *οἱ ναυτικοί*, Matrosen, = *ναῦται*, 4, 41, 3, wie Thuc. 1, 18 u. A.; *πόλεμος*, Seekrieg, Andoc. 4, 12; — *χρήματα ναυτικά*, Lys. 32, 7, u. *τὸ ναυτικόν* allein, Seezins, auf Schiffe ausgeliehene Kapitalien, Bodmerei, Dem. 27, 11 (s. oben *ἀμφοτερόπλουν*, *ἑτερόπλουν*); u. adv., *ναυτικῶς δανείζειν*, sein Geld auf Bodmerei ausleihen, D. L. 7, 13.

ναυτ-αρχος, ὁ, Anführer des Seezuges, Sp.

ναυτιλία, ἡ, das Fahren zu Schiffe, die Seefahrt; *περιγιγνόμεθ' ἄλλων ναυτιλίῃ*, so rühmen sich die Phäaken, Od. 8, 253; Hes. O. 620. 644; *ναυτιλίαισι πορθμὸν ἀμερσάσας*, Pind. I. 3, 75, vgl. N. 3, 21; Her. 1, 1. 168. 2, 43, auch im plur.; Plat. Rep. VII, 527 d; *περί τε ναυτιλίαν καὶ κυβερνητικήν*, Legg. IV, 709 b; *βλαβερά*, Xen. Mem. 4, 2, 32; Plut.

ναυτίλλομαι, ein *ναύτης* sein, zu Schiffe fahren, über See fahren; Od. 4, 672; *Αἰγυπτόνδε*, 14, 246; *ὑπτίοις σέλμασιν*, Soph. Ant. 713; Her. 2, 5. 178. 3, 6 u. öfter; *πεντηκοντέροις*, 1, 163; *πονηρὰν τὴν ναυτιλίαν ναυτίλλεσθαι*, Plat. Rep. VIII, 551 c; Sp., Luc. fugit. 13. Von

ναυτίλος, ὁ, = *ναύτης*, 1) Schiffer, Seefahrer; Aesch. Prom. 466 Ag. 617 u. öfter; Soph. Tr. 534; Her. 2, 43; auch adj., *ναυτίλῳ πλάτῃ*, Soph. Phil. 220; oft bei Eur. — 2) eine Polypenart, nautilus; Arist. H. A. 4, 1; Ath. VII, 318.

ναυτιλο-φθόρος, die Seefahrer verderbend, Lycophr. 650.

ναυτιόεις, εσσα, εν, att. = *ναυσιόεις*.

ναῦτις, ιδος, ἡ, auch *ναυτίς* geschrieben, Poll. 7, 190 aus Theop., fem. zu *ναύτης*, VLL; vgl. Lob. zu Phryn. 256.

ναυτι-ώδης, ες, **ναυτίωσις**, ἡ, att. = *ναυσιώδης*, *ναυσίωσις*.

ναυτο-δίκαι, οἱ, in Athen die Richter über Processe, die das Seewesen, die Schifffahrt betreffen, eine Art Seehandlungsgericht, vor welchem auch die Klagen gegen unächte Bürger, *ξενίας γραφαί*, verhandelt wurden, Lys. 17, 5, VLL.; vgl. bes. Harpocr. u. Herm. Staatsalterth. §. 146, 4.

ναυτο-κράτωρ, ορος, ὁ, = *ναυκράτωρ*, v. l. bei Thuc. 5, 97.

ναυτο-λογέω, Schiffer sammeln, Passagiere im Schiffe aufnehmen, *ἡνίκα Κύπριον δημοτέρην ἐναυτολόγεε*, Antiphil. 1 (IX, 415), v. l. *ναυστολ.*

ναυτο-λόγος, Schiffer sammelnd, Passagiere ins Schiff aufnehmend, Strab. 8, 6, 15.

ναυτο-παίδιον, τό, Schifferknäbchen, -kindchen, Hippocr.

ναύτρια, ἡ, fem. zu *ναύτης*, Ar. bei Poll. 7, 139.

ναυττιάω, ſ. *ναυτιάω*.

ναυ-φάγος, Schiffe verschlingend, verderbend, Lycophr. 1095.

ναυ-φθορία, ἡ, Zerstörung, Verlust des Schiffes, Schiffbruch, im plur., Maneth. 1, 324 u. a. sp. D.

ναυ-φθόρος, Schiffe verderbend? — Aber *ναύφθορος* ist = schiffbrüchig, *στολή*, Eur. Hel. 1398. 1555.

ναύ-φρακτος, mit Schiffen umstellt, umschirmt, vertheidigt; *δμιλος*, Aesch. Pers. 986; *Ἰάονων ναύφρακτος Ἄρης*, 950; *στράτευμα ναύφρακτον*, Eur. I. A. 1259; bei Ar. Ach. 95, *ναύφρακτον βλέπειν*, wird „du siehst wie aus dem Ruderloch" übersetzt, vgl. den Schol., der bemerkt, daß *ὁ ναυτικὸς στρατὸς* auch *ναύφρακτος* heiße; wahrscheinlich ist mit dem Schol. eine komische Maske, *ὀφθαλμὸν ἔχων ἕνα ἐπὶ παντὸς τοῦ προσώπου*, anzunehmen, als Karikaturdarstellung der *ὀφθαλμοὶ* des großen Königs; Dind. hat aus Phot. *ναύφραχτον* aufgenommen.

ναυ-φύλακ, ακος, ὁ, Schiffswächter sein, Eust. 1562, 40.

ναυ-φύλαξ, ακος, ὁ, Schiffswächter, Ar. frg. 339.

Digitized by Google

ναέω, äol. = *νάω*, fließen, VLL.

ναιάν, *ῶνος*, ὁ, = *νεών*, Hesych.

νάφθα, ἡ u. τό, = Folgdm; Lob. Phryn. 438.

νάφθας, ὁ, das freie, leicht entzündliche Bergöl, Naphtha, bei den Griechen auch *Μηδείας ἔλαιον*, Dioso. u. a. Sp.

νάω, nur pr. u. impf., fließen; *ἐν δὲ κρήνη νάει*, Od. 6, 292; *κρῆναι νάουσι*, Il. 21, 197; als v. l. von *ναίω* Od. 9, 222; *νᾶεν* Callim. Dian. 224; *ὄφρ' ἂν ὕδωρ τε νάῃ*, epigr. Plat. Phaedr. 264 d; *ἄσπορα ναομένοισι τόποις ἀνέθρέψατο λειμών*, Nic. b. Ath. XV, 684 (v. 58), wo die v. l. *νεομένοισι* auf *ναιομένοισι* führt, s. *ναίω*. — Moeris erklärt *ἀεὶ νῶν* für attisch, *ἀέναος* für hellenistisch, was auf Ar. Ran. 146 zu gehen scheint, wo jetzt richtig *ἀείνων σκῶρ* gelesen wird. Sonst auch noch VLL. Vgl. *νέω* u. *ναίω*.

νεά, ἡ, wie *νεός*, *νεώς*, sc. *γῆ*, Brachland, Theophr.

νε-άγγελτος, neulich, eben erst gemeldet, verkündet, *φάτις*, Aesch. Ch. 725.

νεᾶ-γενής, *ές*, s. das ion. *νεηγενής*.

νεάζω, 1) jung, jugendlich sein; *οἷα νεάζει πυθμήν*, Aesch. Suppl. 98; *φιλεῖ δὲ τίκτειν ὕβρις μὲν παλαιὰ νεάζουσαν ὕβριν*, Ag. 742; vgl. Soph. Tr. 143; *ὁ νεάζων καὶ χρόνῳ μείων γεγώς*, der jünger ere, O. C. 375; *μῶν νεάζειν οὐχ ὁρᾷς ἃ χρή σ' ὁρᾶν*, Eur. Phoen. 720; sp. D., *φρένας νεάζει*, Anacr. 37, 6. Bei Hdn. 3, 14, 4 = die Jugend verbringen. — Nach Phot. *νεάζομεν* auch = *νεωστὶ ἥκομεν*. — 2) transf., erneuern, neu machen, bes. vom Acker, die Brache umpflügen?

νε-αίρετος, neuerdings, eben erst gefangen, erobert, *θήρ*, *πόλις*, Aesch. Ag. 1033. 1035.

νεᾱκής, *ές*, ion. *νεηκής* (w. m. s.), = Folgdm.

νε-ᾱκόνητος, neu geschärft, eben erst geschliffen, Hesych., Schol. Soph. El. [Vgl. über das ᾱ Lob. zu Phryn. 701.]

νε-αλδής, *ές*, neu, frisch gewachsen, Opp. Hal. 1, 692.

νε-άλεστος, frisch gemahlen, Schol. Nic. Al. 410.

νε-ᾱλής, *ές* (nach Phryn. in B. A. 52, 20 von *ἁλίς*, = *ἀθρόον*, *νεωστὶ γεγενημένον καὶ συνεγεγμένον*), jugendlich frisch, munter, stark; *νεαλέστεροι γὰρ ὄντες ᾖσαν αὐτὴν πορευσόμεθα*, Plat. Polit. 265 b; noch nicht erschöpft, Pol. 3, 73, 5. 10, 14, 3; neben *πρόσφατος*, dem *τεταριχευμένος* entgegegsetzt, Dem. 25, 61; *καὶ ἀήττητοι*, Plut. Anton. 39; *μόσχος*, Nic. Al. 358; *πάτος*, Ther. 933; *νεαλέστεροι*, unerfahrener, Luc. Al. 16. — Nach Hesych. auch = *νεάλωτος*, eben erst gefangen, was, von Fischen gesagt, mit dem Vorigen zusammenfallend, nur eine andere Ableitung desselben Wortes zu sein scheint. Andere noch leiten es von *ἁλίζω* ab, frisch gesalzen. — Die Länge des *α*, von Phot. behauptet und aus einem frg. des Ar. belegt, findet sich bei Nic. nicht bestätigt, vgl. Mein. Men. p. 287.

νε-άλωτος, neuerdings, eben erst gefangen, Hesych.

νε-ᾱμελκτος, s. das ion. *νεήμελκτος*.

νεάν, *ᾶνος*, ὁ, = *νέος*, VLL., die *μεγιστάν* u. *μέγιστος* damit vergleichen, s. Lob. Phryn. 196.

νε-ανδρος, *ἀλκή*, die Stärke eines jungen Mannes, Lycophr. 1345.

νεᾶνία, ἡ, = *νεανιεία*, Philo u. a. Sp.

νε-ανθής, *ές*, neu, frisch blühend, *αἰνος*, Ep. ad. 584 (App. 111).

νεᾶνίας, ὁ, ion. u. ep. *νεηνίης*, jugendlich; *νεηνίῃ ἀνδρὶ ἐοικώς*, Od. 19, 278, einem jungen Manne ähnlich, vgl. 14, 524; *νεανίᾳ γαμβρῷ*, Pind. Ol. 7, 4; *κώμων τέκτονες νεανίαι*, 3, 5; am häufigsten subst. der Jüngling, Soph. O. C. 336; oft bei Eur., auch adj., *νεανίου μετ' ἀνδρός*, Andr. 605, *νεανίας ὦμος*, Hel. 1278; in Prosa überall, auch mit dem Nebenbegriffe des Uebermüthigen, Muthwilligen, Plat. Soph. 239 d.

νεανίδεσσι, f. ξ. für *νεανίδεσσιν*, Eur. I. A. 615.

νεᾶνις, ἡ, die Jugend, Sp.

νεᾱνίσμα, τό, jugendliches Betragen, eine muthwillige, leichtsinnige, jugendlich übereilte That, Plat. Rep. III, 390 a u. Sp., wie Luc. Hermot. 33.

νεᾱνιεύομαι, ein Jüngling sein, gew. jugendlich übereilt oder übermüthig, muthwillig oder leichtsinnig handeln; Plat. Phaedr. 235 a; *δοκεῖς νεανιεύεσθαι ἐν τοῖς λόγοις*, Gorg. 482 c, vgl. 527 d; *ἐνεανιεύσατο τοιοῦτον οὐδέν*, Dem. 21, 69; im pass., *ὥσπερεὶ κεφάλαια ἐφ' ἅπασι τοῖς ἑαυτῷ νενεανιευμένοις ἐπέδηκεν*, 21, 18; Sp., wie Plut. Mar. 29, *μαχρὰ χαίρειν φράσας τοῖς ἐν τῇ βουλῇ νεανιευθεῖσι*.

νεᾱνίζω, = Vorigem, *νεανίζοντι τῷ πάθει*, Plut. Flamin. 20.

νεᾱνικός, jugendlich, kraftvoll, tüchtig; *φόβος ν.*, Eur. Hipp. 1204; Plat. Rep. X, 606 c; *πάνυ γὰρ νεανικῶς τῷ ἀνδρὶ βεβοήθηκας*, Theaet. 168 c; auch von Dingen, *ἀγών*, lebhafter Kampf, Pol. 10, 31, 2; *ἀκροβολισμός*, 3, 101, 7; *πρᾶξιν ἔχων νεανικήν*, 22, 12, 11, tüchtig im Handeln; auch *τραύματα*, Plut. Alex. 58; *λοπάς*, groß, Alexis Ath. IV, 170 c. — Häufig im tadelnden Sinne, muthwillig, übermüthig, *ἢ σοῦ τις νεανικώτερος*, Plat. Gorg. 508 d; aber auch im guten Sinne, schön, trefflich, *αὕτη ἡ ἀρχὴ οὕτωσι καλὴ καὶ νεανική*, Rep. VIII, 563 e; *νεανικοί τε καὶ μεγαλοπρεπεῖς τὰς διανοίας*, VI, 503 c, u. sonst.

νεᾱνιόομαι, = *νεανιεύομαι*, D. Hal. epit. 18, 3.

νεᾶνις, *ιδος*, ἡ, ion. *νεῆνις*, fem. zu *νεανίας*, jugendlich, das junge Mädchen, die Jungfrau; *ἀμφίπολοι χρύσειαι, ζωῆσι νεήνισιν εἰοικυῖαι*, Il. 18, 418; *παρθενικῇ εἰκυῖα νεήνιδι*, Od. 7, 20; Pind. P. 9, 32; Aesch. Prom. 706 Eum. 917; Soph. Ant. 780; Eur. oft.

νεᾱνισκάριον, τό, dim. zu *νεανίσκος*, Arr. Epict. 2, 16.

νεᾱνίσκευμα, τό, = *νεᾱνίευμα*, VLL.

νεᾱνισκεύομαι, ein *νεανίσκος*, Jüngling sein; Amphis u. Posidipp. bei Phot. u. Suid.; Xen. Cyr. 1, 2, 15, für *ἐν τοῖς ἐφήβοις*.

νεᾱνίσκος, ὁ, ion. *νεηνίσκος*, junger Mann, Jüngling; Her. 3, 53. 4, 72; *τοὺς καλοὺς παῖδας καὶ νεανίσκους*, Plat. Conv. 211 d; *ἐν τε παισὶ καὶ νεανίσκοις καὶ ἐν ἀνδράσι*, Rep. III, 413 e; Folgbe. — Bei Luc. Alex. 53 der Diener.

νέανσις, ἡ, = *νέασις*, Theophr., l. d.

νέαξ, *ᾶκος*, ὁ, poet. = *νεανίας*; comic. bei Poll. 2, 11; E. M. 534, 32; ion. *νέηξ*, *ηκος*, Callim. frg. 78.

νε-αοιδός, jung singend, der junge Sänger, Leon. Tar. 81 (VII, 13).

νεά-πολις, ἡ, neue Stadt, Neustadt, bes. nom. pr. mehrerer Städte, auch als zwei Wörter geschrieben, vgl. Lob. Phryn. p. 605. 665.

Digitized by Google

νεᾱ-πολίτης, ό, Neuſtädter, Bewohner von Neapolis, Sp.

νεαρο-ηχής, ές, neu tönend, Philostr. v. Soph. 2, 8.

νεαρο-ποιέω, neu machen, erneuern, Plut. Symp. 7, 3, 4.

νεαρο-πρεπής, ές, neu erſcheinend, Aristid.

νεαρός, jung, jugendlich; *παῖδες*, Il. 2, 289; *υἱός*, Pind. P. 10, 25; auch *ἀρετά*, I. 7, 47; *νεαρὰ ἐξευρόντα*, Nemet, N. 8, 20; *μυελός*, Aesch. Ag. 76; *ὁ ν.*, der Knabe, 350. 1485; *βρέφος ἔλιπον ἀγκάλαις νεαρὸν τροφοῦ, νεαρὸν ἐν δόμοις*, Eur. I. T. 835 u. sp. D.; auch Xen. Cyn. 9, 10; beſ. in ſp. Proſa, Luc. *τῆς ἐπινοίας νεαρώτερον*, Zeux. 1., u. adv. *νεαρῶς*, hist. conscr. 50; Plut. oft, *νεαρὰν ποιεῖν τὴν ὄρεξιν*, Symp. 6, 2, 2; *καὶ πρόσφατος*, vom Fleiſche, friſch, 6, 10, 1; auch übertr., *ἐπὶ προσφάτοις καὶ νεαροῖς λόγοις ψευδεῖς συντεθέντες*, Conv. sept. sap. A.; *νεαρὸς τὸ ἦθος ἔτι νέος τὴν ἡλικίαν*, Arist. eth. 1, 3, 7.

νεαρο-φανής, ές, neu, jüngſt erſchienen, Hermanns Conj. Aesch. Ag. 745.

νεαρο-φόρος, neu, friſch tragend, Sp.

νέ-αρχος, = *ναύαρχος*, bei Plut. de Pyth. orac. 2 verderbte Lesart.

νεαρ-φδός, = *νεοσσός*, Inscr.

νεάσιμος, umzupflügen, vom Brachlande, Sp.

νέασις, ἡ, das Erneuen, Umpflügen des Brachlandes, Theophr.

νεασρός, ό, = *νέασις*, Geopon.

νεα-στάτωτος, böot., neubeſoldet, ſtatt *νεοκάττυτος*; Strattis bei Ath. XIV, 622 a.

νεατή, ἡ, wie *νειά*, Brachfeld, eigtl. fem. von *νέατος*, sc. *γῆ*, Sp.

νεατίς, *ίδος*, ἡ, = Vorigem (?).

νέατος, ion. u. ep. *νείατος*, eine Art unregelmäßiger superl. zu *νέος* (vgl. *μέσατος* zu *μέσος*), der letzte, äußerſte, unterſte, in örtlicher Beziehung; beſ. von Theilen des menſchlichen Körpers, *παρὰ νείατον ἀνθερεῶνα*, Il. 5, 293; *νείατον ἐς κενεῶνα*, ibd. 857, *βάλε νείατον ὦμον*, 15, 341, u. von Gegenden, *ὑπαὶ πόδα νείατον Ἴδης*, am unterſten Fuße des Ida, wo er ſich in die Ebene verläuft, 2, 824, *νείατα πείρατα γαίης καὶ πόντοιο*, die äußerſte Gränze, 8, 478, *πόλις νειάτη Πύλου*, am äußerſten Rande von Pylos gelegen, 11, 712, wonach vielleicht auch 9, 153 u. 295 *πᾶσαι δ' ἐγγὺς ἁλός, νέατας Πύλου ἡμαθόεντος* zu erkl., wo es auch als perf. pass. von *ναίω* für *νέναιντας* genommen wird, mit Präſensbedeutung, Scholl. Aristonic. *ἡ διπλῆ, ὅτι νίατας ἀντὶ τοῦ ναίοντας. ἴνιοι δὲ ἀντὶ τοῦ ἰσχατιάς, οὐκ εὖ*; es ſind aus dem Alterthum auch die v. v. ll. *νάστας* und *κάτας* überliefert; *ἔκετο δὲ νείατος ἄλλων*, Iliad. 6, 295; *τὴν νεάταν ὁδὸν στείχουσα*, den letzten, den Todesweg, Soph. Ant. 801; *νέατον δὲ φέγγος λεύσσουσαν ἁλίου*, 802; Ai. 1164; auch *παίδων τῶν σῶν νέατον γέννημα*, Ant. 623, der jüngſte Sproß, der zuletzt geboren; — *ἡ νεάτη*, sc. *χορδή*, die unterſte Saite, d. i. die höchſte, Plat. Rep. IV, 443 d; Plut. de music.; ſ. *νήτη*. — Moeris erklärt es als attiſch für *ἔσχατος*.

νεατός, ό, Beſtellung des Brachfeldes, Xen. Oec. 7, 20, u. Zeit der Beſtellung.

νᾱ-φρονέω, vermuthet Wellauer für *νέα φρονεῖ* Aesch. Pers. 768, jugendliche Geſinnung haben.

νάω, erneuern, beſ. ein neues Land od. Brachland umpflügen, *ἀγρούς*, Ar. Nub. 1118; abſol., Theophr.; *νεωμένη*, sc. *γῆ*, neu aufgebrochenes Brachland, Hes. O. 464.

νέβραξ, *ακος*, ό, = *νεβρός*, nach Hesych. *οἱ ἄρρενες νεοττοὶ τῶν ἀλεκτρυόνων*.

νέβρειος, vom Hirſchkalbe, *αὐλός*, Plut. sept. sap. conv. 5, wie Antip. Sid. 48 (Plan. 305).

νεβρή, ἡ, zuzugn aus *νεβρέα*, sc. *δορά*, Fell des Hirſchkalbes, Orph. Arg. 449 *νεβρῇ παρδαλέῃ* auffallend.

νεβρίας, ό, einem Hirſchkalbe ähnlich, ſo bunt gefleckt, *γαλεός*, Arist. H. A. 6, 10.

νεβρίδιον, τό, dim. von *νεβρός*, Artemid. 4, 72.

νεβριδό-στολος, mit dem Fell eines Hirſchkalbes bekleidet, vom Bacchus, Hymn. (IX, 524, 14).

νεβριδό-στολος, = Vorigem, Orph. H. 51, 10.

νεβρίζω, das Fell eines Hirſchkalbes tragen, ein Bacchusfeſt begehen, Dem. 18, 259; vgl. Harpocr.

νεβρίς, *ίδος*, ἡ, das Fell eines Hirſchkalbes, beſ. Bekleidung des Bacchus und der Bacchantinnen; *νεβρίδ' ἑλίξας χροός*, Eur. Bacch. 24; *νεβρίδος ἔχων ἱερὸν ἔνδυτον*, 137; *ἐν ποικίλαισι νεβρίσι*, 111; Sp., wie Luc. Bacch. 1; Plut. Symp. 4 extr. u. A. — [*Νεβρίδος* hat D. Per. 703. 946, u. Draco p. 69, 23 führt ihn allein an; aber für die Kürze des ι ſprechen Eur. Bacch. 24. 230, Theocr. ep. 2, 4, Hedyl. 2, 6, Opp. Cyn. 4, 245 u. a. sp. D.]

νεβρισμός, ό, das Tragen der *νεβρίς*, u. die Feier des Bacchusfeſtes.

νεβρίτης, ό, = *νεβρίας*, *λίθος*, ein dem Bacchus heiliger Stein, von ſeiner Farbe, Plin. H. N. 37, 10. Auch Orph. lith. 19, 1. 7 richtige Lesart für *νεφρίτης*.

νεβρό-γενος, vom Hirſchkalbe ſtammend, *κνήμη*, poet. bei Plut. sept. sap. conv. 5.

νεβρο-κτόνος, ein Hirſchkalb tödtend, Schol. Callim. Dian. 190.

νεβρός, ό, das Junge des Hirſches, das Hirſchkalb; Il. 8, 248 u. öfter; *ἕλαφος ἐν ξυλόχῳ κρατεροῖο λέοντος νεβροὺς κομίσασα*, Od. 4, 336. 17, 127; als Sinnbild der Furcht u. Verzagtheit, *πεφυζότες ἠΰτε νεβροί*, Il. 22, 1, *ταθηπότες ἠΰτε νεβροί*, 4, 243. 21, 29; *ὡς πύνες νεβρὸν ἐκμαστεύσωμεν*, Aesch. Eum. 237; *ποικιλόδρις*, Eur. Alc. 888; öfter; auch in Proſa, Plat. Charm. 155 d; *τοὺς νεογνοὺς τῶν νεβρῶν*, Xen. Cyn. 9, 3, öfter; Folgde. Sprichwörtlich *ὁ νεβρὸς τὸν λέοντα*, Luc. D. Mort. 8, 1. — *Ἡ νεβρός*, Eur. Pol. 6, Theocr. 12, 6, Plut. Sert. 11.

νεβρο-στολίζω, = *νεβρίζω*, sp. D., vgl. Lob. Phryn. 625.

νεβρο-τόκος, Hirſchkälber gebärend, Nic. Th. 142.

νεβρο-φανής, ές, wie ein Hirſchkalb erſcheinend, Nonn. D. 5, 363.

νεβρο-φόνος, Hirſchkälber tödtend, *ἀετός*, Arist. H. A. 9, 32.

νεβρο-χαρής, ές, ſich an Hirſchkälbern freuend, ſ. L. für *νευροχαρής*, w. m. ſ.

νεβρο-χίτων, *ωνος*, mit dem Fell eines Hirſchkalbes bekleidet, poet. bei Hephaest. 43, Nonn., alſo für *νεβριδοχίτων*. Vgl. *νεβροστολίζω*.

νεβρόω, in ein Hirſchkalb verwandeln, Nonn. D. 10, 60, im pass.

νεβρ-όθηρ, ες, von der Art od. Geſtalt eines Hirſch-

Digitized by Google

kalbes. Auch Bacchus heißt ſo, Hymn. in Bacch. (IX, 524, 14), etwa der die Hirſchkälber liebt.

νέη, ἡ, ſ. *νέος*.

νεη-γενής, ές, neu, eben geboren; Od. 4, 336. 17, 127; *μόσχον νεαγενῆ*, Eur. I. A. 1623; ſp. D., wie Antp. Sid. 63 (VII, 210).

νεη-θαλής, ές, ion. ſtatt *νεοθαλής*, neu, friſch grünend, ſproſſend, *προπόλευμα δάφνας*, Eur. Ion 112.

νε-ήκης, ες, neu, eben erſt geſpitzt, geſchärft; *πελέκεσσι νεήκεσι*, Il. 13, 391. 16, 484; vgl. *νεᾶκής*; *νεηκής* iſt falſche Accentuation, ſ. Spitzner zu Il. 7, 77.

νε-ηκονής, ές, neu geſchärft, *θηγάνῃ νεηκονής*, vom Schwerte, Soph. Ai. 807.

νεηλαία, ἡ, = *νεολαία*, Hesych.

νε-ηλάτης, ό, Schiffstreiber (*ἐλαύνω*), Schiffslenker, Hesych.

νε-ήλατος, friſch, eben erſt getrieben, geſchmiedet, *νεοτευχής*, Hesych. Bei Dem. 18, 260 ſind *νεήλατα* Kuchen aus friſch gemahlenem Mehle, friſch bereitet (nicht von *ἄλέω* abzuleiten).

νε-ηλιφής, ές, friſch angeſtrichen, *οἰκίαι*, Arist. probl. 11, 7.

νέ-ηλυς, υδος, neu, eben erſt angekommen; Il. 10, 434. 558; Her. 1, 118; *εἴτε πάλαι ἐνοικοῦντος, εἴτε νεήλυδος ἀφιγμένου*, Plat. Legg. IX, 979 d; Sp., wie Luc. V. H. 1, 33.

νε-ήμελκτος, friſch gemolken, Nic. Alc. 310.

νεηνίης, ό, ion. = *νεανίας*, w. m. ſ. In der Od. ſtets adj., = *νέος*, ſo *νεηνίῃ ἀνδρὶ ἐοικώς*, *νεηνίαι ἄνδρες*, 10, 278. 14, 524, wie Her. 7, 99 u. ſp. D. in der Anth.

νεήνις, ιδος, ἡ, att. u. dor. *νεᾶνις*, fem. zum Vorigen, jugendlich, jungfräulich; *παρθενικὴ νεήνις*, Od. 7, 20; subst., das Mädchen, Il. 18, 418. — Vgl. *νεᾶνις*.

νεηνίσκος, *νέηξ*, ion. = *νεανίσκος*, *νέᾱξ*.

νεή-τομος, *γάλλος*, in der Jugend verſchnitten, Eryc. 2 (VI, 234).

νεή-φατος, poet. ſtatt *νεόφατος*, neu geſprochen, neu ertönend, von einem nie zuvor gehörten Klange, H. h. Merc. 443, Oefft *παλαίφατος*.

νεί, böot. = *νή*, Ar. Ach. 867. 905.

νείαιρα, ἡ (eine Art comparat. zu *νέος*, vgl. *νείατος*); bei Hom. nur in der Vrbdg *νείαιρα γαστήρ*, der untere Theil des Bauches, der Unterleib, Il. 5, 539. 16, 465. 17, 519 (vgl. *ὕστερος*); *σάρξ*, Nic. Al. 270; bei Hippocr. subst. *ἡ ν.*, der Unterleib, *νείαιραν εἰς πλευράν*, Eur. Rhes. 794.

νειάτιος, ſp. poet. = *νέατος*, Maneth. 6, 738.

νείατος, ion. u. ep. = *νέατος*.

νεικείω, poet. = *νεικέω*, w. m. ſ. Davon hat Hom. *νεικείω*, Il. 4, 359, *νεικείησι*, 1, 578, *νεικείῃ*, Od. 17, 189, *νείκειον*, 22, 26, *νεικείεσκε*, Il. 2, 221. 4, 241. 19, 86, *νεικείειν* u. *νεικείων*.

νεικεο-γενέστης, ό, durch Streit entſtanden, Empedocl. 135.

νεικεστήρ, ῆρος, ό, der Zankende, Streitende, Scheltende, *ἐσθλῶν*, Hes. O. 718.

νεικέω, ep. auch *νεικείω*, fut. *νεικέσω*, ep. auch *νεικέσσω*, aor. *ἐνείκεσα* u. *ἐνείκεσσα*, zanken, ſtreiten; absol., *δύο δ' ἄνδρες ἐνείκεον εἵνεκα ποινῆς ἀνδρὸς ἀποφθιμένου*, Il. 18, 498; *τινί*, mit Einem, *ἀείδια, μή μοι ὀπίσω νεικείῃ*, Od. 17, 189, *γυναῖκας, αἵτε νεικεῦσ' ἀλλήλῃσιν*, Il. 20, 254; mit hinzutretendem Objectsaccuſativ, *τίη ἔριδας καὶ νείκεα νῶϊν ἀνάγκη νεικεῖν ἀλλήλοισιν ἐναντίον*, ibd. 252; häufiger c. acc. der Perſon, Einen ausſchelten, anfahren, tadeln, beſchimpfen, Il. 2, 221. 19, 86 u. öfter, *Ἀγαμέμνονα νείκεε μύθῳ*, 2, 224, *νείκειον δ' Ὀδυσῆα χολωτοῖσιν ἐπέεσσιν*, Od. 22, 26, vgl. Il. 4, 241. 15, 210, *ἄλλον μειλιχίοις, ἄλλον στερεοῖς ἐπέεσσιν νείκεον*, 12, 268, *νεικέσω*, 10, 115, *τὸν δ' Ἕκτωρ νείκεσσεν ἰδὼν αἰσχροῖς ἐπέεσσιν*, 3, 38; vom Paris heißt es *ὃς νείκεσσε θεάς — τὴν δ' ἧνησε*, er tadelte, verſchmähte die Hera und Athene, 24, 29, welche Stelle aber Ariſtarch verwarf; Od. 11, 512 iſt *νεικέσομεν* von Wolf richtig in *νικάσομεν* geändert. — Sonſt nur einzeln bei sp. D. In Proſa nur Her. 8, 125: *ἐνείκεε Θεμιστοκλέα*, klagte ihn an.

νείκη, ἡ, = *νεῖκος*, Aesch. Ag. 1351.

νείκησις, ἡ, = *νεῖκος* (?).

νεικητήρ, ῆρος, ό, v. l. für *νεικεστήρ*, bei Hes.

νεῖκος, τό (mit *νίκη* zuſammenhangend?), Zank, Streit; mit Worten, Wortwechſel, auch Schimpfen beim Streit, Vorwurf, *Ἄλαν νείκει ἄριστε*, Il. 23, 483, *νείκει ὀνειδίζων*, 7, 95. 20, 251 u. öfter, Od. 8, 75; auch Streit vor Gericht, Il. 18, 497, *κρίνων νείκεα πολλὰ δικαζομένων*, Od. 12, 440; — Kampf, Gefecht; *ἦ σφιν καὶ τότε νεῖκος ὁμοῖον ἔμβαλε μέσσῳ*, Il. 4, 444, *Ἠλείοισι καὶ ἡμῖν νεῖκος ἐτύχθη*, 11, 671, *νεῖκος ὀρεῖται φυλόπιδος*, 20, 140; Hom. verbindet *ἔρις καὶ νεῖκος ἐφῆπται*, Il. 21, 513, *πόλεμος καὶ νεῖκος ὄρωρεν*, 12, 348 u. öfter, *ὁππότε νεῖκος ὀρώρηται πολέμοιο*, 13, 271, *ἔριδος μέγα νεῖκος*, 17, 384, *ἔκριναν μέγα νεῖκος ὁμοίου πολέμοιο*, Od. 18, 264, wie Pind. *ἔσχον νεῖκος πολέμοιο*, I. 6, 86; *νεῖκος κρεσσόνων ἀποθέσθαι*, Ol. 11, 41; *βαρύ σφιν νεῖκος ἔμπαξε*, N. 6, 52, öfter; auch bei Aesch. oft, *λυτὴρ νεικέων*, Spt. 923, vgl. Suppl. 913, *μηδὲ πόλει νεῖκος γένηται*, 353; *ἀρθεὶς νεικέων ἐξ ἀμφιλόγων*, Soph. Ant. 111, öfter; *λύω νεῖκος πατρί*, Eur. Hipp. 1442; *ἔχειν νεῖκος πρὸς ἄνδρα*, Heracl. 982, öfter. Bei Her., der auch den plur. braucht, nicht ſelten von dem Streit zweier Völker, *νεῖκος πρὸς τοὺς Καρχηδονίους*, 7, 158. 8, 87, wie Xen. Cyn. 1, 17, *εἰ πρὸς τοὺς βαρβάρους τῇ Ἑλλάδι νεῖκος ἢ πόλεμος*; — *διὰ νεῖκός τι*, Plat. Soph. 243 a; einzeln bei Sp.

Νειλ-αγαθία, eine Nilfrucht, Cosm. Indopl.

Νειλο-γενής, ές, Nilgeboren, dem Nil entſtammt, Leon. Al. 8 (IX, 355).

Νειλο-θαλής, ές, Nilentſproßt, v. l. zum Folgdn.

Νειλο-θρεπής, ές, am Nil geſommert, gebräunt, *παρειά*, Aesch. Suppl. 67.

Νειλο-μέτριον, τό, Nilmeſſer, eine in einer Grube angebrachte Säule, an der man das Steigen u. Fallen des Nils bemerkte, Strab. 17, 1, 48, Heliod. 9, 22.

Νειλόβ-βυτος, vom Nil durchſtrömt, Leon. Al. 25 (IX, 350).

Νειλο-σκοπεῖον, τό, = *Νειλομέτριον*, D. Sic. 1, 36.

νειόθεν, ion. = *νειόθεν*, von unten her; *ἀνεστενάχιζ' Ἀγαμέμνων νειόθεν ἐκ καρδίας*, aus tiefſtem Herzensgrunde, Il. 10, 10; auch Sp., wie Ap. Rh. 1, 1196; Luc. de Mort. Peregr. 7.

νειόθι, ion. = *νειόθι*, zu unterſt, tief unten, im Innerſten; *νειόθι λίμνης*, Il. 21, 317; *δάκε νειό-*

Digitized by Google

θ᾽ θυμόν, es kränkte tief sein Herz, Hes. Th. 267; sp. D., **νειοῦ γαίης, πέτρης**, Ap. Rh. 1, 63. 990, unter dem Felsen; über die Betonung **νείοῦ** vgl. Schäf. Schol. Par. Ap. Rh. 2, 355.

νεο-κόρος, ion. = **νεωκόρος**, Pancrat. ep. 1 (VI, 356).

νέομαι, ion. = **νέομαι**, v. l. Il. 23, 76.

νέον, ion. = **νέον**, jüngst, Ap. Rh. 1, 125.

νεο-ποιέω, zu Brache machen, ein Stück Landes brach liegen lassen, dah. auch es mit Hülsenfrüchten besäen, um die Brache zur künftigen Getreidesaat vorzubereiten, Xen. Oec. 11, 16.

νεός, ἡ, eigtl. ion. = **νέος**, sc. **γῆ**, wie auch Hes. sagt **νεὸν ἄρουραν σπείρειν**, O. 465, die Brache, das Land, welches eine Weile unbenutzt gelegen hat u. neu aufgebrochen, frisch gepflügt wird, novale, **νεὸν μαλακὴν τρίπολον**, Il. 18, 541, weiches, dreimal gepflügtes Brachland; **βαθεῖα**, 10, 353. 18, 547 u. öfter; Hes. Th. 971; auch Theophr.; D. Hal. 10, 17 u. a. Sp.

νεός, 1) ion. = **νέος**. — 2) = **νηΐος**, nur Gramm., wie Moeris erkl. **νεῖα, τὰ εἰς παρασκευὴν πλοίου ξύλα**; vgl. Lob. Phryn. 432.

νεώτατος, ion. = **νεώτατος**, superl. von **νεῖος**, Hesych. erkl. **νειότατον, κατώτατον**.

νεο-τομέω, ὁ, der das Brachfeld Schneidende, der Pflug, Agath. 30 (VI, 41).

νεό-φατον, erkl. Hesych. **νεόκρατον**.

νέῤῥα, ἡ, od. **νείρα**, = **νείαιρα**, der Unterleib, bes. Innerste, Aesch. Ag. 1458, l. d.; Hesych. erkl. **νεῖραι** durch **κατώτατα**.

νεῤῥίτης, ὁ, = **νηρίτης**, l. d.

νεῤῥός, ἰσγῃσγη aus **νεαρός** od. **νειαρός**, nur bei Gramm.; Hesych. erkl. **ἐσχατος**; vgl. Müller Lycophr. 896.

νέσσομαι od. **νείσομαι**, ſ. **νίσσομαι**.

νέφω, spätere Form für **νίφω**, vgl. Schol. Il. 1, 420 u. Inc. A. P. p. 67.

νεκάς, **ἀδος**, ἡ, ein Haufe von Leichen (**νέκυς**, **νεκρός**), reihenweis daliegende Todte, Il. 5, 886 u. Sp., wie Luc. Philopatr. 10, Comet. ep. (XV, 40). — Nach Hesych. brauchte es Callim. frg. 231 = **τάξις**, Haufe, Schaar. — Die Kykliker sollen es nach E. M. 600, 9 für **ψυχή** gebraucht haben.

νεκρ-άγγελος, Todte ankündigend, Todtenbote, Luc. Mort. Peregr. 41.

νεκρ-αγωγέω (ein **νεκραγωγός** sein), Todte führen, geleiten, Luc. Cont. 2.

νεκρ-ακαδημία, ἡ, Todtenakademie, Luc. V. H. 2, 23.

νεκρ-εγερσία, ἡ, Todtenerweckung, K. S.

νεκρικός, den Todten betreffend; **νεκρικὰ διαπράττειν**, er besorgt die Todtengeschäfte, Luc. D. D. 24, 1; **νεκρικῶς τὴν χροιὰν ἔχων**, Todtenfarbe, Peregr. 33.

νεκρικός, von todten Thieren, verreckt, Sp., wie Ael. H. A. 6, 2, vgl. Moeris.

νεκρο-βαρής, **ἄκατος**, mit Todten belastet, Crinag. 16 (Plan. 273).

νεκρο-βαστάξ, Todte tragend, Arcad. 18; bei Choerob. in B. A. 1199 aber **νεκροβάσταξ**, **αγος**, wie E. M. 270, 30.

νεκρο-βόρος, Todte fressend, Sp.

νεκρό-δεγμος, = Felgdm, Sp.

νεκρο-δέγμων, **ονος**, Todte fassend, aufnehmend, **Ἅιδης**, Aesch. Prom. 153.

νεκρο-δερκής, **ές**, wie ein Todter anzusehen, Maneth. 4, 255.

νεκρο-δόκος, = **νεκροδέγμων**, **κλινητήρ**, Antiphil. 35 (VII, 634).

νεκρο-δοχεῖον, **τό**, Todtenbehältniß, Luc. Cont. 22.

νεκρο-δόχος, = **νεκροδόκος**, Eust. 1903, 63.

νεκρο-ειδής, **ές**, todtenähnlich, Sp.

νεκρο-θάπτης, ὁ, Todtengräber, Sp.

νεκρο-θήκη, ἡ, Todtenbehältniß, Sarg, Urne, Eur. bei Porphyr. de abstin. 4, 19.

νεκρο-καύστης, ὁ, der die Todten verbrennt, Sp.

νεκρο-κομέω u. **νεκροκομίζω**, die Todten besorgen, schmücken, Lob. Phryn. 625.

νεκρο-κόμος, der Todte, Leichen besorgt, schmückt, Greg. Naz. ep. 138.

νεκρο-κορίνθια, **τά**, nannte man in Rom die aus den Gräbern in Korinth ausgegrabenen Aschenkrüge von künstlicher Arbeit, Strab. 8, 6, 23.

νεκρο-κόσμος, = **νεκροκόμος**, Plut. de esu carn. 1, 4.

νεκρο-λατρεία, ἡ, Todtendienst, Sp.

νεκρο-μαντεία, ἡ, Todtenwahrsagerei, Heraufbeschwören eines Abgeschiedenen, daß man ihn über die Zukunft befrage, Sp.

νεκρο-μαντεῖον, **τό**, der Ort, wo man Todte heraufbeschwört, um sie über die Zukunft zu befragen, Sp.

νεκρό-μαντις, ὁ, der Todtenprophet, der Todte heraufbeschwört u. über die Zukunft befragt, Lycophr. 682.

νεκρο-νόμης, ὁ, Leichenträger, Maneth. 4, 192.

νεκρο-πέρνας, ὁ, Todten-, Leichenverkäufer, Lycophr. 276.

νεκρο-ποιός, todt machend, Sp., wie Eust.

νεκρο-πομπός, Todte geleitend, führend; Eur. Alc. 443; Luc. D. D. 24, 1.

νεκρ-ορύκτης, ὁ, der Leichen Ausgrabende, Sp.

νεκρός, ὁ (vgl. **νέκυς**), der Leichnam, die Leiche; bei Hom. nur von menschlichen Leichnamen; **ἐν δὲ πυρῇ νεκρὸν θέσαν**, Il. 24, 787; **ὄφρα τάχιστα πυρὶ φλεγέθοιατο νεκροί**, 23, 197; **περὶ νεκροῦ δηριάσασθαι**, 17, 734, öfter; auch **νεκροὺς τεθνηῶτας**, 6, 71, wie **κατατεθνηῶτας**, 18, 540; die Todten in der Unterwelt, Od. 10, 526. 11, 475 ff.; **ἐκ νεκροῦ ἅρπασε**, Pind. P. 3, 43; oft bei Tragg., auch der Todte, **ἐπισπένδειν νεκρῷ**, Aesch. Ag. 1368 u. sonst, wie Soph., **οἱ ἔνερθεν νεκροί**, Ant. 25, der es auch adj. braucht, **καλεῖ Δίϊον πάλαι νεκρόν**, O. R. 1245, vgl. El. 1453; **τρεῖς τῶν ἐμῶν ἐχθρῶν νεκροὺς θήσω**, Eur. Med. 374; auch bei Sp. so, z. B. **νεκρὰ ἐξάγειν**, Luc. V. H. 1, 22. — In Prosa der Leichnam, **ἀνθρώπου νεκρός**, Her. 2, 90, **νεκρὸς πρόσφατος γυναικός**, 2, 89, Plat. oft, **ἀναιρεθέντων δεκαταίων τῶν νεκρῶν** Rep. X, 614 b, u. so auch Andere von den in der Schlacht Gefallenen, **τοὺς νεκροὺς ὑποσπόνδους ἀποδοῦναι, ἀπολαβεῖν**, Xen. Hell. 2, 4, 12. 7, 5, 26 u. sonst oft; **πολλοὺς νεκροὺς ἐποίησαν**, sie machten viele Todte, richteten eine große Niederlage an, Pol. 2, 34, 12; **τὴν φρουρὰν ἀπώσασθαι δυσὶ νεκροῖς ἢ τρισὶ οὐ ῥᾴδιον**, mit dem Verluste von zwei oder drei Mann, Plut. Socr. gen. 17. — Einen compar. bildet Lucill. 78 (XI, 135), **τὸν πολὺ τοῦ παρὰ σοὶ νεκρότερον τεκνίον**. — Nach B. A. 108, 16 sagte Diphil. **τὴν νεκρόν**.

νεκρο-στολέω, Todte bestatten, Luc. Cont. 24.

Digitized by Google

kalbes. Auch Bacchus heißt so, Hymn. in Bacch. (IX, 524, 14), etwa der die Hirschkälber liebt.

νέη, ἡ, s. νέος.

νεη-γενής, ές, neu, eben geboren; Od. 4, 336. 17, 127; μόσχον νεαγενῆ, Eur. I. A. 1623; sp. D., wie Antp. Sid. 63 (VII, 210).

νεη-θαλής, ές, ion. statt νεοθαλής, neu, frisch grünend, sprossend, προπόλευμα θάφνας, Eur. Ion 112.

νε-ήκης, ες, neu, eben erst geschliffen, geschärft; πελέκεσσι νεήκεσι, Il. 13, 391. 16, 484; vgl. νεᾶκής; νεηκής ist falsche Accentuation, s. Spitzner zu Il. 7, 77.

νε-ηκονής, ές, neu geschärft, θηγάνῃ νεηκονής, vom Schwerte, Soph. Ai. 807.

νεηλαία, ἡ, = νεολαία, Hesych.

νε-ηλάτης, ὁ, Schiffstreiber (ἐλαύνω), Schiffslenker, Hesych.

νε-ήλατος, frisch, eben erst getrieben, geschmiedet, νεοτευχής, Hesych. Bei Dem. 18, 260 sind νεήλατα Kuchen aus frisch gemahlenem Mehle, frisch bereitet (nicht von ἀλέω abzuleiten).

νε-ηλιφής, ές, frisch angestrichen, οἰκίαι, Arist. probl. 11, 7.

νέ-ηλυς, υδος, neu, eben erst angekommen; Il. 10, 434. 558; Her. 1, 118; εἴτε πάλαι ἐνοικοῦντες, εἴτε νεήλυδες ἀφιγμένοι, Plat. Legg. IX, 979 d; Sp., wie Luc. V. H. 1, 33.

νε-ήμελκτος, frisch gemolken, Nic. Alc. 310.

νεηνίης, ὁ, ion. = νεανίας, w. m. s. In der Od. stets adj., = νέος, so νεηνίῃ ἀνδρὶ ἐοικώς, νεηνίαι ἄνδρες, 10, 278. 14, 524, wie Her. 7, 99 u. sp. D. in der Anth.

νεῆνις, ιδος, ἡ, att. u. dor. νεᾶνις, fem. zum Vorigen, jugendlich, jungfräulich; παρθενικὴ νεῆνις, Od. 7, 20.; subst., das Mädchen, Il. 18, 418. — Vgl. νεᾶνις.

νεηνίσκος, νέηξ, ion. = νεανίσκος, νέαξ.

νεή-τομος, γάλλος, in der Jugend verschnitten, Eryc. 2 (VI, 234).

νεή-φατος, poet. statt νεόφατος, neu gesprochen, neu ertönend, von einem nie zuvor gehörten Klange, H. h. Merc. 443, Sgft παλαίφατος.

νεί, bot. = νή, Ar. Ach. 867. 905.

νείαιρα, ἡ (eine Art comparat. zu νέος, vgl. νείατος); bei Hom. nur in der Vrbdg νείαιρα γαστήρ, der untere Theil des Bauches, der Unterleib, Il. 5, 539. 16, 465. 17, 519 (vgl. ἴστορος); σάρξ, Nic. Al. 270; bei Hippocr. subst. ἡ ν., der Unterleib, νείαιραν εἰς πλευράν, Eur. Rhes. 794.

νειάτιος, sp. poet. = νέατος, Maneth. 6, 738.

νείατος, ion. u. ep. = νέατος.

νεικείω, poet. = νεικέω, w. m. s. Davon hat Hom. νεικείω, Il. 4, 359, νεικείησε, 1, 579, νεικείῃ, Od. 17, 189, νείκειον, 22, 26, νεικείεσκε, Il. 2, 221. 4, 241. 19, 86, νεικείεον u. νεικείων.

νεικεο-γενέτης, ὁ, durch Streit entstanden, Empedocl. 135.

νεικεστήρ, ῆρος, ὁ, der Zankende, Streitende, Scheltende, ἰσόθεων, Hes. O. 718.

νεικέω, ep. auch νεικείω, fut. νεικέσω, ep. auch νεικέσσω, aor. ἐνείκεσα u. ἐνείκεσσα, zanken, streiten; absol., δύο δ' ἄνδρες ἐνείκεον εἵνεκα ποινῆς ἀνδρὸς ἀποφθιμένου, Il. 18, 498; τινί, mit Einem, δείδια, μή μοι ὀπίσω νεικείῃ, Od. 17, 189, γυναῖκας, αἵτε νεικεῦσ' ἀλλήλῃσιν, Il. 20, 254; mit hinzutretendem Objectsaccusativ, τίη ἔριδας καὶ νείκεα νῶϊν ἀνάγκη νεικεῖν ἀλλήλοισιν ἐναντίον, ibd. 252; häufiger c. acc. der Person, Einen ausschelten, anfahren, tadeln, beschimpfen, Il. 2, 221. 19, 86 u. öfter, Ἀγαμέμνονα νείκεε μύθῳ, 2, 224, νείκειον δ' Ὀδυσῆα χολωτοῖσιν ἐπέεσσιν, Od. 22, 26, vgl. Il. 4, 241. 15, 210, ἄλλον μειλιχίοις, ἄλλον στερεοῖς ἐπέεσσιν νείκεον, 12, 268, νεικέσω, 10, 115, τὸν δ' Ἕκτωρ νείκεσσεν ἰδὼν αἰσχροῖς ἐπέεσσιν, 3, 38; vom Paris heißt es ὃς νείκεσσε θεὰς — τὴν δ' ἤνησε, er tadelte, verschmähte die Hera und Athene, 24, 29, welche Stelle aber Aristarch verwarf; Od. 11, 512 ist νεικέσκομεν von Wolf richtig in νικάσκομεν geändert. — Sonst nur einzeln bei sp. D. In Prosa nur Her. 8, 125: ἐνείκεε Θεμιστοκλέα, klagte ihn an.

νείκη, ἡ, = νεῖκος, Aesch. Ag. 1351.

νείκησις, ἡ, = νεῖκος (?).

νεικητήρ, ῆρος, ὁ, v. l. für νεικεστήρ, bei Hes.

νεῖκος, τό (mit νίκη zusammenhangend?), Zank, Streit; mit Worten, Wortwechsel, auch Schimpfen beim Streit, Vorwurf, Αἶαν νείκεε ἄριστε, Il. 23, 483, νείκεε ὀνειδίζων, 7, 95. 20, 251 u. öfter, Od. 8, 75; auch Streit vor Gericht, Il. 18, 497, κρίνων νείκεα πολλὰ διπλοΐδεσσιν, Od. 12, 440; — Kampf, Gefecht; ἦ σφιν καὶ τότε νεῖκος ὁμοῖον ἐμβαλε μέσσῳ, Il. 4, 444, Ἠλείοισι καὶ ἡμῖν νεῖκος ἐτύχθη, 11, 671, νεῖκος ὀρεῖται φυλόπιδος, 20, 140; Hom. verbindet ἔρις καὶ νεῖκος ἐφῆπται, Il. 21, 513, πόλεμος καὶ νεῖκος ὄρωρεν, 12, 348 u. öfter, ὁππότε νεῖκος ὀρώρηται πολέμοιο, 13, 271, ἔριδος μέγα νεῖκος, 17, 384, ἔκριναν μέγα νεῖκος ὁμοιΐου πολέμοιο, Od. 18, 264, wie Pind. ἔσχον νεῖκος πολέμοιο, I. 6, 86; νεῖκος κρεσσόνων ἀποθέσθαι, Od. 11, 41; βαρύ σφι νεῖκος ἔμπαξε, N. 6, 52, öfter; auch bei Aesch. ὄφι, λυτὴρ νεικέων, Spt. 923, vgl. Suppl. 913, μηδὲ πόλει νεῖκος γένηται, 353; ἀρθεὶς νεικέων ἐξ ἀμφιλόγων, Soph. Ant. 111, öfter; λύω νεῖκος πατρί, Eur. Hipp. 1442; ἔχειν νεῖκος πρὸς ἄνδρα, Heracl. 982, öfter. Bei Her., der auch den plur. braucht, nicht selten von dem Streit zweier Völker, νεῖκος πρὸς τοὺς Καρχηδονίους, 7, 158. 8, 87, wie Xen. Cyn. 1, 17, εἰ πρὸς τοὺς βαρβάρους τῇ Ἑλλάδι νεῖκος ἢ πόλεμος; — διὰ νεῖκός τι, Plat. Soph. 243 a; einzeln bei Sp.

Νειλ-αγαθία, eine Milfrucht, Cosm. Indopl.

Νειλο-γενής, ές, Nilgeboren, dem Nil entstammt, Leon. Al. 8 (IX, 355).

Νειλο-θαλής, ές, Nilentsprossen, v. l. zum Folgdn.

Νειλο-θρεπτής, ές, am Nil gesäugt, gebräunt, παρειά, Aesch. Suppl. 67.

Νειλο-μέτριον, τό, Nilmesser, eine in einer Grube angebrachte Säule, an der man das Steigen u. Fallen des Nils bemerkte, Strab. 17, 1, 48, Heliod. 9, 22.

Νειλόρ-ρυτος, vom Nil durchströmt, Leon. Al. 25 (IX, 350).

Νειλο-σκοπεῖον, τό, = Νειλομέτριον, D. Sic. 1, 36.

νειόθεν, ion. = νειόθεν, von unten her; ἀνεστενάχιζ' Ἀγαμέμνων νειόθεν ἐκ καρδίας, aus tiefstem Herzensgrunde, Il. 10, 10; auch Sp., wie Ap. Rh. 1, 1196; Luc. de Mort. Peregr. 7.

νειόθι, ion. = νειόθι, zu unterst, tief unten, im Innersten; νειόθι λίμνης, Il. 21, 317; ἔδαπε νειό-

Digitized by Google

θυμόν, es kränkte tief ſein Herz, Hes. Th, 267; sp. D., νειόθι γαίης, πέτρης, Ap. Rh. 1, 63. 990, unter dem Felſen; über die Betonung νείοθι vgl. Schäf. Schol. Par. Ap. Rh. 2, 355.

νεο-κόρος, ion. = νεωκόρος, Pancrat. ep. 1 (VI, 356).

νέομαι, ion. = νέομαι, v. l. Il. 23, 76.

νέον, ion. = νέον, jüngſt, Ap. Rh. 1, 125.

νεο-ποιέω, zu Brache machen, ein Stück Landes brach liegen laſſen, daß. auch es mit Hülſenfrüchten beſäen, um die Brache zur künftigen Getreideſaat vorzubereiten, Xen. Oec. 11, 16.

νειός, ἡ, eigtl. ion. = νέος, sc. γῆ, wie auch Hes. ſagt νειὸν ἄρουραν σπείρειν, O. 465, die Brache, das Land, welches eine Weile unbenutzt gelegen hat u. neu aufgebrochen, friſch gepflügt wird, novale, νειὸν μαλακὴν τρίπολον, Il. 18, 541, weiches, dreimal gepflügtes Brachland; βαθεῖα, 10, 353. 18, 547 u. öfter; Hes. Th. 971; auch Theophr.; D. Hal. 10, 17 u. a. Sp.

νεῖος, 1) ion. = νέος. — 2) = νήϊος, nur Gramm., wie Moeris erkl. νεῖα, τὰ εἰς παρασκευὴν πλοίου ξύλα; vgl. Lob. Phryn. 432.

νεώτατος, ion. = νεώτατος, superl. von νεῖος, Hesych. erkl. νειότατον, κατώτατον.

νεο-τομέω, ὁ, der das Brachfeld Schneidende, der Pflug, Agath. 30 (VI, 41).

νεό-φατον, erkl. Hesych. νεόκρατον.

νέρα, ἡ, od. νείρα, = νειάτρα, der Unterleib, das Innerſte, Aesch. Ag. 1458, l. d.; Hesych. erkl. νείραι durch κατώτατα.

νειρίτης, ὁ, = νηρίτης, l. d.

νειρός, ſpätere Form aus νεαρός od. νειαρός, nur bei Gramm.; Hesych. erkl. ἔσχατος; vgl. Müller Lycophr. 896.

νείσσομαι od. νείσομαι, ſ. νίσσομαι.

νείφω, ſpätere Form für νίφω, vgl. Schol. Il. 1, 420 u. Iac. A. P. p. 67.

νεκάς, άδος, ἡ, ein Haufe von Leichen (νέκυς, νεκρός), reihenweis daliegende Todte, Il. 5, 886 u. Sp., wie Luc. Philopatr. 10, Comet. ep. (XV, 40). — Nach Hesych. brauchte es Callim. frg. 231 = τάξις, Haufe, Schaar. — Die Kylliker ſollen es nach E. M. 600, 9 für ψυχή gebraucht haben.

νεκρ-άγγελος, Todte ankündigend, Todtenbote, Luc. Mort. Peregr. 41.

νεκρ-αγωγέω (ein νεκραγωγός ſein), Todte führen, geleiten, Luc. Cont. 2.

νεκρ-ακαδημία, ἡ, Todtenakademie, Luc. V. H. 2, 23.

νεκρ-εγερσία, ἡ, Todtenerweckung, K. S.

νεκρικός, den Todten betreffend; νεκρικὰ διαπράττειν, er beſorgt die Todtengeſchäfte, Luc. D. D. 24, 1; νεκρικῶς τὴν χροιὰν ἔχων, Todtenfarbe, Peregr. 33.

νεκρικῶς, von todten Thieren, verreckt, Sp., wie Ael. H. A. 6, 2, vgl. Moeris.

νεκρο-βαρής, ἄκατος, mit Todten beladet, Crinag. 16 (Plan. 273).

νεκρο-βαστάξ, Todte tragend, Arcad. 18; bei Choerob. in B. A. 1199 aber νεκροβάσταξ, ἀγος, wie E. M. 270, 30.

νεκρο-βόρος, Todte freſſend, Sp.

νεκρό-δεγμος, = Folgdm, Sp.

νεκρο-δέγμων, ονος, Todte faſſend, aufnehmend, Ἅιδης, Aesch. Prom. 153.

νεκρο-δερκής, ές, wie ein Todter ausſehen, Maneth. 4, 255.

νεκρο-δόκος, = νεκροδέγμων, κλινήρ, Antiphil. 35 (VII, 634).

νεκρο-δοχεῖον, τό, Todtenbehältniß, Luc. Cont. 22.

νεκρο-δόχος, = νεκροδόκος, Eust. 1903, 63.

νεκρο-ειδής, ές, todtenähnlich, Sp.

νεκρο-θάπτης, ὁ, Todtengräber, Sp.

νεκρο-θήκη, ἡ, Todtenbehältniß, Sarg, Urne, Eur. bei Porphyr. de abstin. 4, 19.

νεκρο-καύστης, ὁ, der die Todten verbrennt, Sp.

νεκρο-κομέω u. νεκροκομίζω, die Todten beſorgen, ſchmücken, Lob. Phryn. 625.

νεκρο-κόμος, der Todte, Leichen beſorgt, ſchmückt, Greg. Naz. ep. 138.

νεκρο-κορίνθια, τά, nannte man in Rom die aus den Gräbern in Korinth ausgegrabenen Aſchenkrüge von künſtlicher Arbeit, Strab. 8, 6, 23.

νεκρο-κόσμος, = νεκροκόμος, Plut. de esu carn. 1, 4.

νεκρο-λατρεία, ἡ, Todtendienſt, Sp.

νεκρο-μαντεία, ἡ, Todtenwahrſagerei, Heraufbeſchwören eines Abgeſchiedenen, daß man ihn über die Zukunft befrage, Sp.

νεκρο-μαντεῖον, τό, der Ort, wo man Todte heraufbeſchwört, um ſie über die Zukunft zu befragen, Sp.

νεκρό-μαντις, ὁ, der Todtenprophet, der Todte heraufbeſchwört u. über die Zukunft befragt, Lycophr. 682.

νεκρο-νόμης, ὁ, Leichenträger, Maneth. 4, 192.

νεκρο-πέρνας, ὁ, Todten-, Leichenverkäufer, Lycophr. 276.

νεκρο-ποιός, todt machend, Sp., wie Eust.

νεκρο-πομπός, Todte geleitend, führend; Eur. Alc. 443; Luc. D. D. 24, 1.

νεκρο-ρύκτης, ὁ, der Leichen Ausgrabende, Sp.

νεκρός, ὁ (vgl. νέκυς), der Leichnam, die Leiche; bei Hom. nur von menſchlichen Leichnamen; ἐν δὲ πυρῇ νεκρὸν θέσαν, Il. 24, 787; ὄφρα τάχιστα πυρὶ φλεγέθοιατο νεκροί, 23, 197; περὶ νεκροῦ δηριάασθαι, 17, 734, öfter; auch νεκροὺς τεθνηῶτας, 6, 71, wie κατατεθνηῶτας, 18, 540; die Todten in der Unterwelt, Od. 10, 526. 11, 475 ff.; ἐκ νεκροῦ ἅρπασε, Pind. P. 3, 43; oft bei Tragg., auch der Todte, ἐπισπένδειν νεκρῷ, Aesch. Ag. 1368 u. ſonſt, wie Soph., οἱ ἔνερθεν νεκροί, Ant. 25, der es auch adj. braucht, καλεῖ Λάϊον πάλαι νεκρόν, O. R. 1245, vgl. El. 1453; τρεῖς τῶν ἐμῶν ἐχθρῶν νεκροὺς θήσω, Eur. Med. 374; auch bei Sp. ſo, z. B. νεκρὰ ἐξάγειν, Luc. V. H. 1, 22. — In Proſa der Leichnam, ἀνθρώπου νεκρός, Her. 2, 90, νεκρὸς πρόσφατος γυναικός, 2, 89, Plat. oft, ἀναιρεθέντων δεκαταίων τῶν νεκρῶν Rep. X, 614 b, u. ſo auch Andere von den in der Schlacht Gefallenen, τοὺς νεκροὺς ὑποσπόνδους ἀποδοῦναι, ἀπολαβεῖν, Xen. Hell. 2, 4, 12. 7, 5, 26 u. ſonſt oft; πολλοὺς νεκροὺς ἐποίησαν, ſie machten viele Todte, richteten eine große Niederlage an, Pol. 2, 34, 12; τὴν φρουρὰν ἀπώσασθαι δυσὶ νεκροῖς ἢ τρισὶ οὐ ῥᾴδιον, mit dem Verluſte von zwei oder drei Mann, Plut. Socr. gen. 17. — Einen compar. bildet Lucill. 78 (XI, 135), τὸν πολὺ τοῦ παρὰ σοὶ νεκρότερον τεκνίον. — Nach B. A. 108, 16 ſagte Diphil. τὴν νεκρόν.

νεκρο-στολέω, Todte beſtatten, Luc. Cont. 24.

Digitized by Google

νεκρο-στόλος, Todte anklеidend, ſchmückend, beſtattend, Artemid. 4, 58 u. a. Sp.

νεκρο-σύλία, ἡ, die Plünderung der Todten, Plat. Rep. V, 469 e.

νεκρό-σῦλος, Todte plündernd, beraubend (?).

νεκρό-τᾱγος, ὁ, Todtenfürſt, -richter, Minos, bei Lycophr. 1398.

νεκρο-τάφος, ὁ, = *νεκροθάπτης*, Maneth. 4, 192.

νεκρότης, ητος, ἡ, das Todtſein, Sp., Lob. Phryn. 351.

νεκρο-τοκέω, ein todtes Kind gebären, Sp.

νεκρο-τόκιον, τό, das Todtgeborene, Sp.

νεκρο-φαγέω, Leichname, Aas freſſen, Strab. 17, 3, 5.

νεκρο-φάγος, Leichname, Aas freſſend, Sp.

νεκρο-φορεῖον, τό, die Todtenbahre.

νεκρο-φορέω, Todte zu Grabe tragen, begraben, Philo u. a. Sp.

νεκρο-φόρος, Todte zu Grabe tragend, beſtattend; Pol. 35, 6, 2, Plut. u. a. Sp.

νεκρο-φύλαξ, ακος, ὁ, Todtenwächter, Eudoc.

νεκρό-χρως, todtenfarbig, E. M. 340, 10.

νεκρόω, todt machen, tödten; *ἔστησε τὴν ἕξιν ἐκπαγεῖσαν καὶ νεκρωθεῖσαν*, Plut. prim. frigid. 21; *νεκρωθείς*, Ep. ad. 724 (App. 313); oft im N. T.; auch übertr., abſtumpfen, unbrauchbar machen.

νεκρ-ώδης, ες, todtenartig, leichenähnlich; Luc. Epist. Saturn. 28; *χρῶμα*, Plut. Phoc. 28.

νεκράν, ῶνος, ὁ, Begräbnißort, Pallad. 146 (VII, 610).

νεκρώσιμος, zum Todten gehörig, tödtlich, Sp.

νέκρωσις, ἡ, das Todten, Sp., N. T.; auch das Abſterben einzelner Glieder.

νέκταρ, αρος, τό, der Trank der Götter, wie Ambroſia ihre Speiſe iſt; Od. 5, 93; *τῇ δὲ παρ' ἀμβροσίην ὀμωαὶ καὶ νέκταρ ἔθηκαν*, 199; *Ἥβη νέκταρ ἐφυσοχόει*, Il. 4, 3; den edlen Wein nennt Polyphem *ἀμβροσίης καὶ νέκταρος ἀπορρώξ*, Od. 9, 359; Il. 19, 38 dient Nektar mit Ambroſia, um den Leichnam des Patroklos vor Fäulniß zu bewahren; auch bei Hes. u. Pind. der Trank der Götter, Ol. 1, 62 P. 9, 65; *χυτόν*, Ol. 7, 7, von der Dichtkunſt; *μελισσᾶν νέκταρ*, Honig, Eur. Bacch. 144; *μεθυσθεὶς τοῦ νέκταρος*, Plat. Conv. 203 b; Folgde; *νέκταρ καὶ ἀμβροσία τὸ δεῖπνον*, Luc. Sacrif. 9; Plut.; Diosc. 24 (VII, 31) ſagt auch *προχοαὶ νέκταρος ἀμβροσίου*; Antiphil. 29 (IX, 404) nennt den Honig *νέκταρ αἰθέριον*. Bei Nossis 5 (VI, 275), *ἀδύ τι νέκταρος ὄζει*, vom *κεκρύφαλος* geſagt, iſt eine wohlriechende Salbe gemeint. — Die Alten leiteten es von *νή* u. *κτᾶσθαι* ab, ſo daß es wie *ἀμβροσία* auf die Unſterblichkeit der Götter hindeuten ſollte.

νεκτάρεος, wie Nektar duftend, od. allgem. wie Nektar, göttlich, ſchön; *ἐανόν*, Il. 3, 385; *χιτών*, 18, 25; vgl. *ἀμβρόσιος*. — Von Nektar, *νεκταρέαις σπονδαῖσιν* Pind. I. 5, 37; *τὸ νεκτάρεον πόμα*, Luc. Hermot. 60.

νεκτάριον, τό, eine Pflanze, die auch *ἐλένιον* heißt, Diosc.

νεκτάριος, nach Suid. = *ἡδύς, εὐώδης*.

νεκταρίτης *οἶνος*, ὁ, mit *νεκτάριον* abgezogener Wein, Diosc.

νεκταρο-σταγής, ές, Nektar träufelnd, von edlem Wein, Eubul. bei Ath. I, 28 f.

νεκτάρ-ώδης, ες, nektarartig, Sp.

νεκύα, ἡ, = *νεκυία*, Eust. 1171, 21.

νεκυ-άμ-βατος (*ἀνάβατος*), von den Todten beſtiegen, betreten, *ναῦς*, poet. bei Paus. 10, 28, 2.

νεκύδαλος, ὁ, die Puppe der Seidenraupe, die einem Todten ähnlich iſt, Arist. H. A. 5, 19, wo die verſchiedenen Verwandlungsſtufen angegeben werden, *κάμπη, βομβύλιος, νεκύδαλος, βομβύκιον*.

νεκυδόν, nach Todten-, Leichenart, B. A. 941.

νεκυ-ηγός, = *νεκραγωγός*, Archi. 34 (VII, 68).

νεκυη-τόλος, mit Todten umgehend, *αἶσα*, Maneth. 1, 330; vgl. Lob. Phryn. 681.

νεκυία, ἡ, od. richtiger, Eust., *νέκυια*, fem. zu *νέκυς*, Titel des 11. Geſanges der Od., Todtenopfer, durch welches man die Seelen der Abgeſchiedenen aus der Unterwelt heraufbeſchwört, um ſie zu befragen, alſo wie *νεκυομαντεία*, Hdn. 4, 12, 4 *νεκυίᾳ χρησάμενον μαθεῖν περὶ τοῦ τέλους τοῦ βίου*, vgl. D. Sic. 4, 39; Plut. de aud. p. 2 M; Luc. Nigr. 30 auch = Todtenſühne. — Vgl. Lob. Phryn. 494.

νεκυϊσμός, ὁ, = Vorigem, Maneth. 4, 213.

νεκυο-μαντεία, ἡ, = *νεκρομαντεία*, Sp.

νεκυο-μαντεῖον, τό, = *νεκρομαντεῖον*; Her. 5, 92, 7, in der ion. Form *νεκυομαντήϊον*; Plut. Cimon 6 u. a. Sp., vgl. B. A. 414.

νεκυό-μαντις, ὁ, = *νεκρόμαντις*, Suid.

νεκυσ-σόος, Todte rettend, od. Todte aufjagend, d. i. zum Leben erweckend, Nonn., vgl. Lob. Phryn. 647.

νεκυο-στόλος, = *νεκροστόλος*; *πορθμεύς*, Chaeron, Ep. ad. 657 (VII, 63); Antp. Th. 55 (VII, 530) u. a. sp. D., wie Man. 6, 530; *Αἶσα*, 4, 405. Auch von der Bahre, Antiphil. 35 (VII, 634).

νέκυς, υος, ὁ, = *νεκρός* (vgl. neco), der Leichnam; von Menſchen, oft bei Hom., *νέκυν ἐρύοντο*, Il. 17, 277, *ἐκ νέκυος δολιχόσκιον ἔγχος ἐσπάσατο*, 13, 509, u. ſonſt; auch *ἀμυνόμενοι νέκυος πέρι τεθνηῶτος*, 18, 173, wie *ἀμφὶ νέκυι κατατεθνηῶτι μάχεσθαι*, 16, 565. — Der Todte in der Unterwelt, *νεκύων ἀμενηνὰ κάρηνα*, Od. 11 oft, *δύσομαι εἰς Ἄϊδαο καὶ ἐν νεκύεσσι φαείνω*, 12, 383, ſagt Helios; auch *πᾶσιν νεκύεσσι καταφθιμένοισιν ἀνάσσειν*, 11, 491; *νέκυσσιν* ſteht 11, 569. 22, 401. 23, 45, acc. plur. *νέκυς* 24, 417; Soph. Ai. 1356; Eur. u. sp. D., wie Ap. Rh. 2, 857; *αἱ νέκυες*, Nicarch. 36 (XI, 96). — Auch Her. 1, 140. 3, 16 u. in ſp. Proſa, wie Hdn. 4, 8, 12. — [Υ urſprünglich im nom. u. acc. sing. lang, bei alexandriniſchen Dichtern kurz.]

νεκύσια, τά, Todtenopfer, Todtenfeier, Sp., wie Artemid. 4, 83.

νεκυσ-σόος, = *νεκυοσσόος*, Nonn. D. 44, 202, *Περσεφόνεια*.

νεκυ-ῶριον, τό, oder *νεκύωρον*, = *νεκρομαντεῖον*, Hesych.

νεμέθω, poet. = *νέμω*; *Πελειάδες νεμέθοντο*, ſie weideten, fraßen, Il. 11, 635; sp. D., wie Nic. Ther. 429.

νεμεσάω, ep. auch *νεμεσσάω*, *νεμεσσήσω*, unwillig ſein über ein Unrecht, gerechten Unwillen gegen Einen empfinden, ihm zürnen oder ihm Etwas verübeln; gew. c. dat., *οὐ γὰρ νεμεσῶ Ἀγαμέμνονι*, Il. 4, 413, ich verdenke es ihm nicht, *καὶ δ' ἄλλῳ νεμεσῶ, ἥτις τοιαῦτά γε ῥέζοι*, Od. 6, 286, *Διὶ κρατερῷ ἐνεμέσσα*, Il. 13, 16; auch *μὴ νῦν μοι τόδε χώσῃ μηδὲ νεμίσσῃ* verbunden, Od. 23, 213;

Digitized by Google

— absolut, *νεμίσησε δὲ πότνια Ἥρη*, Il. 8, 198, öfter. — Eben so braucht Hom. das med., *ὑμῖν δὲ νεμεσσῶμαι πέρι πῆρι*, Il. 13, 119; Od. 15, 69; c. inf., *τὸ μὲν οὔ σε νεμεσσῶμαι κεχολῶσθαι*, Od. 18, 227, wie *νεμεσσῶμαί γε μὲν οὐδὲν κλαίειν ὃς κε θάνῃσι*, ich nehme es nicht übel, tadele es nicht, den Todten zu beweinen; auch c. accus., *νεμεσᾶται κακὰ ἔργα*, er ist unwillig über die bösen Werke, Od. 14, 284; *τοιά τε, ἤ καί μοι νεμεσήσεαι, ὅττι κεν εἴπω*, 1, 158, wirst du mir übelnehmen, was ich etwa sagen werde. Auch der aor. pass. hat dieselbe Bdtg, *τῷ δ' ἄρ' Ἀχαιοὶ ἐκπάγλως κοτέοντο νεμεσηθέν τ' ἐνὶ θυμῷ* (für *ἐνεμεσήθησαν*), Il. 2, 223. Aber *νεμεσσήθητε καὶ αὐτοί* ist = empfindet gegen euch selbst Unwillen, schämt euch vor euch selber, Od. 2, 64, vgl. *νεμεσσᾶτε ἐνὶ θυμῷ ἐπεσβολίας ἀναφαίνειν*, hält es für unschicklich, mit vielen Worten um sich zu werfen, Od. 4, 158, also eigtl. med. Vgl. noch Il. 15, 211. 227. Bei Hes. *τινί τι*, Einem ein Glück mißgönnen; Pind. *μή μοι νεμεσάσαι*, I. 1, 3. — Einzeln in Prosa; *νεμεσᾶσι μάλιστα αὐτοῖς εἰς ὀρφανὰ καὶ ἔρημα ὀβριζουσι*, Plat. Legg. XI, 927 c; Minos 319 a; *οἷς μηδεὶς ἂν νεμεσήσαι*, Dem. 20, 161; *δικαίως τούτῳ ἂν νεμεσῆσαι τὸ δαιμόνιον*, Pol. 12, 23, 3; Luc. Scyth. 9; Plut. — Arist. Rhet. 2, 9 setzt *νεμεσᾶν* dem *ἐλεεῖν* entgegen u. erklärt es *λυπεῖσθαι ἐπὶ ταῖς ἀναξίαις εὐπραγίαις*, als ein *πάθος ἡδονῆς χρηστοῦ*, u. schreibt es bes. den Göttern zu, zum Unterschiede von dem tadelnswerthen *φθονεῖν*, vgl. auch die unter *νεμεσητικός* angeführte Stelle.

νεμέσια, τά, Fest der Nemesis, zu Ehren der Verstorbenen gefeiert, Dem. 41, 11 u. Harpocr., v. l. *νεμέσεια*, wie B. A. 282.

νεμεσήμων, ον, unwillig, zornig, *μῦθος*, *θυμός* u. ä., Nonn. öfter.

νεμεσητικός, zum Unwillen über unverdientes Glück geneigt, *λυπεῖται ἐπὶ τοῖς ἀναξίως εὖ πράττουσιν*, als Tugend dem *φθονερός* u. *ἐπιχαιρέκακος* entgegengesetzt, Arist. Eth. 2, 7, 15 top. 2, 2.

νεμεσητός, ep. *νεμεσσητός*, was Unwillen, Zorn, Haß, Neid nach sich zieht, was zu verargen ist, tadelnswerth, also ungebührlich; *νεμεσητὸν δέ κεν εἴη*, Il. 8, 410, dem 412 entspricht *Τρωαὶ δέ μ' ὀπίσσω πᾶσαι μωμήσονται*; *οὐ μὲν γάρ τι νεμεσσητόν*, 19, 182; *οὔτε νεμεσσητὸν κεχολῶσθαι*, 9, 523; Od. 22, 59; *οὐ τοι νεμεσητόν*, Soph. Phil. 1178; einzeln auch in Prosa, *οὐδὲ νεμεσητὸν ἕνεκα τούτου ὑπηρετεῖν*, Plat. Euthyd. 282 b, vgl. Legg. XII, 943 e, öfter; Plut. *πάθος νεμεσητὸν ὑπὸ φιλοτιμίας ἔπαθεν*, Pomp. 38; Agesil. 22; *νεμεσητὰ παθεῖν*, die Nemesis erfahren, Pericl. 37. — Auch der, vor dem man Scheu, Ehrfurcht empfindet, neben *αἰδοῖος* Il. 11, 649.

νεμέσια, s. *νεμέσεια*.

νεμεσίζομαι, nur praes. u. imperf., 1) wie *νεμεσάω*, unwillig gegen Einen werden, ihm zürnen, *τινί*, *Ἥρῃ δ' οὔτι τόσον νεμεσίζομαι*, Il. 8, 407. 421; Od. 2, 239; *τινί τι*, Einem Etwas verargen, verübeln, verdenken, *οὐ νεμεσίζῃ Ἄρεϊ τάδε καρτερὰ ἔργα*, Il. 5, 737. 872; mit acc. c. inf., *οὐ νεμεσίζομ' Ἀχαιοὺς ἀσχαλάαν*, ich verdenke es ihnen nicht, daß sie, Il. 2, 296. — 2) wie *νεμεσάομαι*, sich schämen, *νεμεσιζέσθω δ' ἐνὶ θυμῷ*, Il. 17, 254, *αἱ μὲν θυμὸς νεμεσίζεται αὐτῶν*, Od. 2, 138. — Auch c. accus., sich vor Jem. schämen, ihn scheuen, *ἐπεὶ ἦα θεοὺς νεμεσίζετο*, Od. 1, 263. — Das act. *νεμεσίζω* hat nur Suid.

νέμεσις, ἡ, ep. auch bes. dat. *νεμέσσει*, eigtl. von *νέμω*, das Zutheilen des Gebührenden, Plut. Symp. 8, 2, 2; — 1) der gerechte Unwille, den man über ein Unrecht, etwas Ungebührliches, Unschickliches empfindet, Entrüstung und ausgesprochener Tadel, bes. Unwille über unverdientes Glück oder unwürdigen Gebrauch desselben, nach Arist. Eth. 2, 7, 15 als Tugend in der Mitte stehend zwischen *φθόνος*, Neid, und *ἐπιχαιρεκακία*, Schadenfreude, vgl. rhet. 2, 9; neben *χόλος*, Il. 6, 335; *νέμεσις δέ μοι ἐξ ἀνθρώπων ἔσσεται*, Od. 2, 136, vgl. 22, 40; die Rache, Ahndung der Götter, *τῶν θεῶν νέμεσιν ἐκφυγών*, Soph. Phil. 514. 598; Eur. Or. 1362. Auch Mißgunst, Neid, *τί τάδε νέμεσις στυγεῖ*, Aesch. Spt. 217; Soph. Phil. 514; Eur. Or. 1362; auch Strafe, *μετῆλθεν αὐτὸν ἡ ἐκ τοῦ νόμου ν.*, Ael. V. H. 6, 10. — 2) das was gerechten Unwillen verdient, der Gegenstand gerechten Unwillens; *οὐ νέμεσις*, man darf es nicht übel nehmen, nicht tadeln, es ist nicht zu mißbilligen, zu verdenken, c. inf., *οὐ γάρ τις νέμεσις φυγέειν κακόν*, Il. 14, 80 Od. 1, 350. 20, 330; acc. c. inf., *οὐ νέμεσις, Τρῶας καὶ ἐὐκνήμιδας Ἀχαιοὺς τοιῇδ' ἀμφὶ γυναικὶ πολὺν χρόνον ἄλγεα πάσχειν*, Il. 3, 156; *εἰ δ' ἔπεστι νέμεσις, οὐ λέγω*, wenn man nicht darf, si nefas est, Soph. El. 1459; O. C. 1750. — Daher auch 3) Unwille über ein selbstbegangenes Unrecht, Scheu vor strafwürdigen Handlungen, Ehr- und Rechtsgefühl; *ἐν φρεσὶ θέσθε ἕκαστος αἰδῶ καὶ νέμεσιν*, Il. 13, 122, vgl. *ὃς ἤδη νέμεσιν καὶ αἴσχεα πόλλ' ἀνθρώπων*, Il. 6, 351. — Personificirt, Nemesis, bei Hes. O. 202 neben *Αἰδώς*, die sittliche Scheu; nach Hes. Th. 223 ist sie die Tochter der Nacht. — Bei den Folgenden wie den Tragg. ist sie die Glück und Recht gleich vertheilende Göttinn, die bes. das Uebermaß im Menschenleben haßt und aufhebt, den aus großem Glück entstehenden Uebermuth der Menschen bestraft und überhaupt darauf sieht, daß der Mensch sich nicht überhebe und nicht über die ihm von der Gottheit gesteckten Gränzen hinausgehe; *φυγόντες ὑπέρβιον Νέμεσιν*, Pind. P. 10, 44; Aesch. frg. 244; Soph. El. 782. Vgl. Mesomed. hymn. auf die Nemesis.

νεμεσσάω, **νεμεσσητός**, ep. für *νεμεσάω*, *νεμεσητός*; *νεμέσσει*, s. *νέμεσις*.

νεμέτης, ὁ, = *νεμέτωρ*, Synes. l. d.

νεμέτωρ, ορος, ὁ, der Vertheiler, bes. der Recht vertheilt, Gerechtigkeit übt, der Richter, Rächer, *Ζεύς*, Aesch. Sept. 467.

νέμησις, ἡ, 1) das Weiden (?). — 2) das Vertheilen; *χωρίου*, Isae. 9, 17, v. l. *νέμεσις*; *τῶν εἱλημμένων*, Hel. 5, 31; Plut. Symp. 2, 10, 2, oft.

νεμητής, ὁ, richtige Lesart für *νεμέτης*, Lob. parall. 447.

νέμος, τό, der Weideplatz, die Viehweide; *σκιερόν*, Il. 11, 780; Soph. Ai. 408; übh. Waldung, Hain, nemus, Alc. Mess. 17 (VII, 55).

νέμω, fut. *νεμῶ* u. Sp. *νεμήσω*, wie Long. 2, 23, *νεμοῦμαι*, Dem. 21, 203, *νεμήσομαι*, D. Hal. 4, 7, pass., App. B. C. 4, 3, aor. *ἔνεμα*, perf. *νενέμηκα*, aor. pass. *ἐνεμήθην* u. *ἐνεμέθην*, Dem. 36, 38 u. Sp., aor. med. *ἐνεμάμην*, auch *ἐνεμησάμην*, Hippocr., Clearch. bei Ath. XII, 541 c, s. Lob. zu Phryn. 742; — 1) austheilen, vertei-

Digitized by Google

len; bei Hom. meiſt Speiſe und Trank, *κρέα δαίτα καὶ νέμε μοίρας*, Od. 15, 140, vgl. 8, 470. 14, 436, *κρέα νεῖμεν Ἀχιλλεύς*, Il. 9, 217, *σῖτον δὲ σφιν ἔνειμε*, Od. 14, 449, *μέθυ νεῖμον πᾶσιν*, 7, 179; auch *κύπελλα*, 10, 357; *Ζεὺς δ' αὖτὸς νέμει ὄλβον ἀνθρώποισιν, ὅπως ἐθέλῃσιν, ἑκάστῳ*, Od. 6, 188; *Ζεὺς τὰ καὶ τὰ νέμει*, Pind. I. 4, 58, vgl. P. 5, 55; *νόσων ἀπέσματ' ἀνθρώποις νέμει*, 5, 64; *δαίμοσι νέμει γέρα*, zutheilen, Aesch. Prom. 229; *οὐκ ἔστιν ὅτῳ μείζονα μοῖραν νείμαιμ' ἢ σοί*, 292; *νέμων εἰκότως ἄδικα μὲν κακοῖς, ὅσια δ' ἐννόμοις*, Suppl. 398, öfter; *ἣν τέκνοις μοῖραν πατρῴας γῆς διαίρετον νέμοι*, Soph. Trach. 162; *χέρνιβας*, O. R. 240; *οὐδὲν θεοὶ νέμουσιν ἡδύ μοι*, zutheilen, Phil. 1009; *τοῖς φίλοις τιμάν*, Ai. 1330; auch *αἵρεσιν*, d. i. die Wahl laſſen, 258; *βροτοῖσι στόμα σαφέστατον νέμει*, Eur. Or. 591, öfter; beſ. Einem zutheilen, was ihm gebührt, *θεῶν τὰ ἴσα νεμόντων*, Her. 6, 11. 109; *θάνατον*, Todesſtrafe zuerkennen, Plat. Legg. IX, 863 a, öfter; *μηδὲν πλέον νέμοντες τοῖς φίλοις ἢ τοῖς ἐχθροῖς*, Gorg. 492 c; *νεῖμαι δυνάμεις ἑκάστοις*, Prot. 320 d; *νείματε δὲ πάντων τὸ μέρος καὶ τῷ*, Xen. Cyr. 4, 5, 53; *τρίποδας χρεῶν μεστοὺ νενεμημένων*, von Fleiſch, das ſchon zerſchnitten, in Portionen vertheilt war, An. 7, 3, 21 (vgl. *κρεῶν εἰς ἅλφιτα νεμηθέντων*, zermahlen, Plat. Legg. VIII, 849 c; *πλεῖστα μέρη ἡ οὐσία νενεμημένη*, in ſehr viele Theile, Parmenid. 144 d); auch *τὴν ἀξίαν ἑκάστοις νεῖμαι*, ibid. 6, 4, 33, wie ſonſt *ἀποδιδόναι*; Folgde; *τάξιν οὐκ ἴσεμεν*, wiefern keine Stelle an, Pol. 10, 29, 5; *νείμας τὰ τῶν ληφύρων*, die Beute vertheilen, 14, 7, 2. — Aus Verbindungen wie *μεῖζον μέρος νέμοντος τῷ μὴ βούλεσθαι ἀληθῆ εἶναι*, Thuc. 3, 3, eigentl. dem Wunſche einen größern Theil zuertheilen, d. i. mehr darauf geben, *οἵκτῳ πλέον νέμοντες*, 3, 48, wie auch Soph. *δ' νὴρ δ' ὡς ἔοικεν οὐ νέμειν ἐμοὶ φθίνοντι μοῖραν*, Trach. 1228 u. 57, *τῷ ὄχλῳ πλέον νέμειν*, Eur. Hec. 868, *νέμοντες τῷ φθόνῳ πλεῖον μέρος*, Suppl. 241, entwickelt ſich die Bdtg wofür halten, wofür nehmen, *σὲ νέμω θεόν*, ich halte dich für eine Gottheit, ehre dich, wie einen Gott, Soph. El. 147; *μητρὸς μηδαμοῦ τιμὰς νέμειν*, Aesch. Eum. 594; *φίλον σ' ἐγὼ μέγιστον Ἀργείων νέμω*, Soph. Ai. 1310; *ἐγὼ δ' ἐμαυτὸν παῖδα τῆς τύχης νέμων*, O. R. 1080, vgl. El. 538 u. O. C. 883; ſo Simonds. bei Plat. Prot. 339 c: *οὐδέ μοι ἐμμελέως τὸ Πιττάκειον νέμεται*. Daher auch = wozu annehmen, *προστάτην*, Einen zum Schutzherrn annehmen oder erwählen, Isocr. 8, 53; Arist. pol. 3, 1; D. Hal. 2, 9; *οἱ νενεμημένοι*, die in die Liſte Aufgenommenen, Pol. 6, 47, 8. — Med. Etwas unter ſich vertheilen, beſ. vom Erbgut, *οὐσίαν ἐνείμαντο πρὸς ἀλλήλους*, Is. 7, 5; *πρὸς τὸν ἀδελφὸν οὕτω ἐνειμάμην*, Lys. 16, 10. 19, 46 u. ſonſt bei Rednern; *νειμάσθων πρῶτον γῆν τε καὶ οἰκίας*, Plat. Legg. v, 739 e. — 2) weiden, auf die Weide treiben, füttern, vom Hirten, Od. 9, 233; *νέμουσι κατ' Ἴδαν ποίμνια*, Eur. Rhes. 551; Cycl. 28; *νέμειν τε καὶ ἀροῦν* vrbdt Plat. Rep. II, 373 d; *καθάπερ ποιμένες κτήνη πληγῇ νέμοντες*, Critia. 109 b, öfter; Sp., *τὴν δάμαλιν*, Luc. D. D. 3, 1; übertr., *χόλον*, wie auch wir ſagen: den Zorn nähren, Soph. El. 171; auch *τὰ ὄρη νέμειν*, die Berge abweiden, mit dem Vieh beweiden, Xen. Cyr. 3, 2, 20; pass., *τὸ ὄρος νέμεται αἰξί*, An. 4, 6, 17; übertr., *πυρὶ νέμων πόλιν*, eine Stadt durch Feuer verwüſten, Her. 6, 33, wenn man nicht beſſer hier, die erſte Bdtg feſthaltend, überſetzt: die Stadt dem Feuer zuertheilen, Preis geben; vgl. aber *πυρὶ χθὼν νέμεται*, Il. 2, 780, u. die unten folgdn Beiſpiele. — Im med. weiden, vom Vieh, auf die Weide gehen, freſſen, *ἵππους ἀμβροσίην Σιμόεις ἀνέτειλε νέμεσθαι*, Il. 5, 777, vgl. 15, 631 Od. 13, 407. 20, 164; auch *ἄνθεα ποίης νέμεσθαι*, abweiden, abfreſſen, Od. 9, 449; eſſen, *τῶν νεμέσσᾶ' ἄνέρες*, Soph. Phil. 701; *λέαινα δρύοχα νεμομένα*, Eur. Alc. 1164; *ἔφασαν νεμομένας τὰς ἵππους ἁρπαχθῆναι*, Her. 8, 115; übertr., vom Feuer, um ſich freſſen und ergreifen, *τὰ περιέσχατα νεμομένου τοῦ πυρός*, 5, 101, und von einem bösartigen Geſchwür, 3, 133, wie ſchon Hom. *ἐν δὲ πυρὸς μένος ἧκε σιδήρεον ὄφρα νέμοιτο*, Il. 23, 177. — 3) im med. bei Hom. oft mit dem accus., wie *πατρώϊα πάντα νέμεσθαι*, Od. 20, 336, vom Eigenthum, beſ. liegenden Gründen od. Ackerbeſitzungen, beſitzen und genießen, wobei wohl mehr an die unter 2) erkl. Bdtg zu denken iſt, als daran, daß man ſeinen rechtmäßigen Antheil beſitzt; *τεμένη νέμεσθαι*, Od. 11, 185 Il. 12, 313, vgl. 6, 195. 20, 185, und *ἔργα νέμεσθαι*, 2, 751; Hes. O. 119. 238; ähnlich *ἅλσεα νέμεσθαι*, Il. 20, 8; mit Ortsnamen, *Ἰδάκην*, *Ὑρίην* u. dgl., Od. 2, 167 Il. 2, 496. 531. 633, dieſe Orte innehaben, bewohnen. — Pind. *Χαρίτων νέμομαι κᾶπον*, Ol. 9, 29, *τοὺς ἀγροὺς νέμεαι*, P. 4, 150, *ἄδακρυν νέμονται αἰῶνα*, ſie genießen, Ol. 2, 73, *ἁμέραν τὰν παρὰ Δί*, N. 10, 56, auch *ταπεινά*, 3, 78; Tragg., *Ἀσίας ἔθος νέμοντας*, *οἳ πόλισμα Καυκάσου πέλας νέμονται*, Aesch. Prom. 410. 420, *κακὸν σκότον νέμονται*, Eum. 72; *εἰ πόλον νεμοίμην ἀσφαλῆ*, Eur. Rhes. 475. 700, vgl. Troad. 1088; öfter bei Her., *γῆ, τὴν νέμονται Σκύθαι*, das Land, welches die Scythen beweiden und überh. benutzen, bewohnen, 4, 11, *πόλις, αἳ τὸν Ἄθων νέμονται*, 7, 22; *τὸ τέμενος ἐσπειρε καὶ ἐνέμετο*, 8, 116, wo die Beziehung auf das Weiden mehr hervortritt; von anderem Beſitz, 4, 165, *ἐξαίρετα πολλὰ ἐνέμοντο* 5, 45, *μέταλλα* 7, 112, öfter; *γῆν νέμεσθαι*, für ſich bebauen, Thuc. 1, 58. 2, 23, *πόλιν*, 1, 74. 84, *ἐμπόρια καὶ μέταλλα*, 1, 100; auch Sp., *νέμεσθαι τὴν αὐτὴν χώραν τὸν πλείω χρόνον*, Pol. 4, 32, 10. — Es findet ſich aber auch das act. ſo gebraucht, *ἔθος Ὀλύμπου νέμων ἀθλων τε κορυφὰν πόρον τ' Ἀλφεοῦ*, Pind. Ol. 2, 13, vgl. 11, 13; *δαίμονές τε καὶ βροτοὶ Παλλάδος πόλιν νέμοντες*, Aesch. Eum. 971; auch *πρόσω τιμὰς νέμειν*, Ehre haben, genießen, 717; *Γᾶ, ἃ τὸν μέγαν Πακτωλὸν εὐχρυσον νέμεις*, Soph. Phil. 393; daher auch = beherrſchen, handhaben (vgl. *νομάω*), *ὁ πάντα νέμων Ζεύς*, Aesch. Prom. 524, *πραπίδων οἴακα νέμων*, Ag. 776, *ἀσπίδα*, Spt. 572; *Πεισίστρατος ἐπὶ τοῖσι κατεστεῶσι ἔνεμε τὴν πόλιν*, verwaltete, Her. 1, 59, vgl. 3, 39. 5, 29; *οἱ πρυτάνις τῶν ναυκράρων, οἵπερ ἔνεμον τότε τὰς Ἀθήνας*, 5, 71; *μηδετέρους οἰκεῖν τὸ χωρίον, ἀλλὰ κοινῇ νέμειν*, Thuc. 5, 42; auch einzeln bei Sp., wie Strab. 11, 13, 11 von Frauen ſagt *ὅτι πλείστους νέμειν ἄνδρας*.

Digitized by Google

νένασμαι, perf. zu *ναίω* u. *νάσσω*.

νενάται, ion. = *νένηνται*, von *νέω*, häufen.

νενήλιος, thöricht, blödsinnig; bei Callim. H. Iov. 63 erkl. der Schol. *ματαιόφρων*, Hesych. *τυφλός*, *ἀπάλαιστος*. Bei den Gramm. finden sich in derselben Bdtg *νηνήλιος*, *νενεαστής*. Ruhnk. ad Tim. 102 vergleicht damit *ἔνεός*, *βλεννός*.

νέννα, ἡ, auch *νάννη*, ἡ, Mutter- oder Vaterschwester, Tante, Hesych., wie

νέννος, ὁ, auch *νάννος*, Mutter- oder Vaterbruder, Oheim, Poll. 3, 16. 22, Eust. 662.

νενομισμένως, üblicher Weise, Philostr.

νένομαι, ion. u. dor. = *νενόημαι*, *νοέω*.

νεο-αλθής, ές, = *νεαλθής*, Hesych.

νεο-άλωτος, = *νεάλωτος*, *ἰχθύες*, Her. 9, 120.

νεο-αρδής, ές, neu, frisch bewässert, *ἀλωή*, Il. 21, 346.

νεο-αύξητος, neuerdings, neu vermehrt, Apoll. l. H.

νεο-βάπτιστος, neu, jüngst getauft, N. T.

νεό-βδαλτος, frisch gemolken, *γάλα*, Nic. Ther. 606 Al. 484.

νεο-βλαστής, ές, = Folgdm, *τέκνα νεοβλαστῆ*, Opp. Hal. 1, 735.

νεό-βλαστος, frisch oder neu keimend, sprossend, hervorbrechend, Poll.

νεό-βλυστος, neu, frisch hervorgesprudelt, Sp.

νεό-βορος, neuerdings, frisch verzehrt, gefressen, *νεωστὶ βεβρωμένος*, Hesych.

νεό-βουλος, ὁ, der neue Rathsherr, Synes.

νεό-βροχος, neu, frisch benetzt, frisch befruchtet, Hesych. erkl. *ἔγκυος*.

νεο-βρώς, *ῶτος*, eben erst gegessen habend, Hippocr.

νεο-γαμετή, ἡ, = *νεόγαμος*, Gloss.

νεο-γαμής, ές, = Folgdm, Phot.

νεό-γαμος, eben erst verheirathet, junger Ehemann, junge Ehefrau; Her. 1, 36. 37. 81; *νεογάμου νύμφης δίκην*, Aesch. Ag. 1152; *κόρη*, Eur. Med. 324; auch *λέκτρα*, 1348; Xen. Cyr. 3, 1, 36 u. A.

νεο-γενής, ές, neugeboren, eben erst entstanden; *ἔλεος*, Aesch. Ch. 523; *πολμνης*, Antiphan. bei Ath. X, 449 b; *ἡ τοῦ νεογενοῦς παιδὸς φύσις*, Plat. Polit. 270 e; *νεογενὲς παιδίον*, Theaet. 160 e, öfter, u. Sp. S. *νεογνής*.

νεο-γέννητος, = Vor., Schol. Luc. Halc. 3.

νεο-γιλός, ἡ, ὁν, (von *γάλα*, *γλάγος* nach den Ältn. = *νεογλαγής*, oder gar nach Eust. = *νεόγονος*), neugeboren, jung; Od. 12, 86; *βρέφος*, Theocr. 17, 58; *βίον χρόνος*, d. i. kurz, Luc. Halcyon. 3; *οἰστός*, Milchjahn, Opp. Cyn. 1, 399; Poll. 2, 8 (wo früher *νεογιλαῖος* u. *νεογιλής* stand) citirt es auch aus Isae. u. verwirft es.

νεο-γλαγής, ές, neugeboren, noch die Muttermilch triefend, Nonn. D. 48, 764 u. a. Sp.

νεό-γλυφος, mit neuen, eben erst wiederhergestellten Inschriften (?).

νεο-γλυφής, ές, neugeschnitzt, Tryphiod. 332.

νεο-γνής, ές, = Folgdm, Xen. Cyn. 10, 28, zw.

νεο-γνός, ifgzgn aus *νεόγονος*, neugeboren; H. h. Cer. 141; Aesch. Ag. 1135; Eur. El. 1108; *βρέφος*, Ion 31; *βρέμμα*, El. 495; *παιδία*, Her. 2, 2; Xen. Cyn. 10, 23 u. Sp.

νεό-γονος, = *νεογενής*, neugeboren; *παῖς*, Eur. Ion 1431; *βρέφος*, 1339; *βλαστήματα*, Cycl. 205.

νεο-γραπτος, = Folgdm, Theocr. 18, 3.

νεό-γραφος, neu, frisch gemalt, geschrieben, Mel. 1, 55 (IV, 1).

νεό-γυιος, mit jungen, frischen Gliedern, übh. jung, *φῶτες*, Pind. N. 9, 24.

νεο-γόνης, ὁ, neu beweibt, kürzlich verheirathet, Poll. 3, 48 aus Amipsias = *νεόγαμος*.

νεο-δάκρῦτος, frisch weinend, Hesych.

νεο-δάμαστος, = *νεοδμητος*, VLL.

νεο-δᾱμώδης, ες (*δῆμος*), nach Thuc. 7, 58, *δύναται δὲ τὸ νεοδαμῶδες τὸ ἤδη ἐλεύθερον εἶναι*, bei den Lacedämoniern = neuerdings frei geworden und in die Bürgergemeinde aufgenommen, im Gegensatz zu den freigeborenen Bürgern, von den Heloten, welche zur Belohnung für Kriegsdienste mit der Freiheit beschenkt wurden, und die ein Vorrecht als Bürger vor den *περίοικοι* hatten; Her. 9, 11; Thuc. 5, 34. 67; Xen. Hell. 3, 1, 4 u. öfter; Plut. Ages. 6.

νεό-δαρτος, neu, frisch abgezogen; *δέρμα*, Od. 4, 437. 22, 363; *καρβατίναι πεποιημέναι ἐκ τῶν νεοδάρτων βοῶν*, Xen. An. 4, 5, 14.

νεό-δερος, f. l. für *νεόδορος*, Theophr.

νεο-δίδακτος, erst kürzlich unterrichtet; von einem Drama, neu, eben erst einstudirt; so auch *δεῦρο δραμβοε*, Luc. Tim. 46.

νεο-δμής, ῆτος, = Folgdm; *πῶλος*, H. h. Apoll. 231; *γάμοι*, der neue Hochzeitbund, Eur. Med. 1366.

νεό-δμητος, 1) (*δέμω*) frisch, neu gebau't; *νεόδματα στεφανώματα βωμῶν*, Pind. I. 3, 80; *τύμβος*, Ep. ad. 705 (App. 120). — 2) (*δαμάω*) eben überwältigt, getödtet, Eur. Rhes. 887, v. l. *νεόκμητος*; — eben, neu vermählt, *κόρη*, Eur. Med. 623. Vgl. das Vorige.

νεο-δόμητος, neu gebau't, App. Mithr. 37. 40.

νεό-δορος, = *νεόδαρτος*, Sp., wie D. Sic.

νεο-δρεπής, ές, = Folgdm, Ael. H. A. 4, 10.

νεό-δρεπτος, neu, frisch gepflückt; *κλάδοι*, Aesch. Suppl. 329; sp. D., wie Theocr. 26, 8, Nic. Th. 863, Opp. Hal. 1, 198.

νεό-δρομος, *θήρη*, Babr. 106, 15, jüngst gelaufen.

νεό-δρεπτος, = *νεόδρεπτος*, *κλάδοι*, Aesch. Suppl. 349.

νεοία, ἡ, = *νεολη*, nur Schol. Il. 23, 604.

νεο-αβής, ές, von jugendlichem Ansehen, Poll. 2, 10.

νεο-εργής, ές, erkl. Hesych. *νεωστὶ εἰργασμένος*, f. *νεουργής*.

νεό-ζευκτος, = Folgdm, Ep. ad. (IX, 514).

νεο-ζυγής, ές, = *νεόζυγος*; *πῶλος*, Aesch. Prom. 1011; *ἅρμα*, Choeril. bei Schol. Arist. rh. 3, 14.

νεο-ζόγος, = Folgdm, Nonn. D. 48, 237.

νεό-ζυγος, neu, eben erst angejocht, neu vermählt, *νύμφη*, Eur. Med. 804.

νεό-ζῦμος, frisch gesäuert, Schol. Lycophr. 997.

νεό-ζως, *ωος*, = *νεόζυγος*, *γυναῖκες*, neu vermählt, Ap. Rh. 4, 1191.

νεο-ηλής, ές, neu, frisch gemahlen, Nic. Al. 411.

νεο-ηλιξ, *ικος*, von jugendlichem Alter, Orph. H. 86, 7.

νεο-θαλής, ές, frisch, neu grünend, sprossend, übtr., *αἰσχύνη*, Eur. I. A. 188, Suid. erkl. *νεωστὶ βλαστήσασα*, neu entstanden. — Aber *νεοθαλής* s. unter *νεοθηλής*.

Digitized by Google

νεο-θανής, ές, neuerdings, eben erſt geſtorben, Sp.

νεόθεν, von neuem, neuerlich, *νέα τάδε νεόθεν ἦλθ' ἐμοὶ κακά*, Soph. O. C. 1449. — Auch = *νεοιόθεν*, von unten herauf, Nic. Al. 211. 410.

νεο-θηγής, ές, neu geſchärft; *λοί*, Ep. ad. 290 (Plan. 124); *ἅρπη*, Ap. Rh. 3, 1388.

νεό-θηκτος, = Vorigem, Plut. Al. 9; bei Suid. Erkl. von *νεόσμηκτος*.

νεο-θηλής, ές, 1) friſch, neu keimend, ſproſſend, grünend; *ποίη*, Il. 14, 347; Hes. Th. 576; *ὕλη*, H. h. Merc. 82; *νεοθαλὴς νικαφορία*, Pind. N. 9, 43; friſch, freudig gedeihend, *εὐφροσύνη*, H. h. 30, 13; *κοῦραι*, Anacr. 40, 14. — 2) (*θηλή*) friſch milchend, *μαζός*, Opp. Cyn. 1, 437. — Auch = *νεογλαγής*; *μόσχος*, Philp. 59 (IX, 274); *ἀμνός*, Opp. Cyn. 2, 357.

νεό-θηλος, = Vorigem, *βοτόν*, Aesch. Eum. 428.

νεο-θήξ, ῆγος, = *νεοθηγής*; *σίδηρος*, Andronic. ep. (VII, 181); *νεοθᾶγι σιδήρῳ*, Sapph. 3 (VII, 489).

νεο-θήρευτος, friſch, eben erſt gejagt, Zenob. 2, 14.

νεο-θλιβής, ές, = Folgdm, *πῶμα*, Aristo 3 (VII, 457).

νεό-θλιπτος, friſch gequetſcht, eben erſt ausgepreßt, Dioſc.

νεο-θνής, ῆτος, = *νεοθανής*, Plat. Legg. IX, 865 d; vgl. Tim. lex. 185.

νεό-θρεπτος, 1) friſch, neu ernährt, gewachſen, *ἔρνεα*, Ap. Rh. 3, 1400. — 2) friſch geronnen, *τυρός*, friſchgemachter Käſe, Epigr.

νεό-θριξ, τριχος, mit neuem, jungem Haar, Nonn. D. 3, 412 u. öfter.

νεό-θυτος, neu, eben erſt geopfert (?).

νεοίη, ἡ, poet. = *νεότης*, Jugendlichkeit, Jugendhitze, Il. 23, 604.

νε-οικε-δόμητος, neu gebau't (?).

νέ-οικος, neu angebau't, *ἕδρα*, Pind. Ol. 5, 8. — Auch = *νεαπολίτης*, Epicharm. bei Poll. 9, 26.

νε-οίνια, τά, sc. *ἱερά*, das Feſt des neuen, jungen Weins, Hesych. Man hält es für eins mit *Θεοίνια* bei Harpocr.

νεο-κάθαρτος, neu, friſch gereinigt, Suid.

νεο-καθ-ίδρῦτος, neu, kürzlich gegründet, Hesych.

νεο-κατά-γραφος, neu, eben erſt verzeichnet, aufgeſchrieben, App. B. C. 6, 78. 195.

νεο-κατα-σκεύαστος, = Folgdm, Sp.

νεο-κατά-σκευος, neu eingerichtet, gemacht (?).

νεο-κατά-στατος, neuerdings, eben erſt eingeſetzt, eingerichtet; Thuc. 3, 93 *ἄνδρωπος*, neue Anſiedler; *πόλις* Poll. 9, 18.

νεο-κατά-χριστος, neu, friſch beſtrichen, Dioſc.

νεο-κατ-ήχητος, erſt kürzlich unterrichtet, K. S.

νεο-κάτ-οικος, = *νέοικος*, *νεαπολίτης*, Eupolis bei Poll. 9, 26.

νεο-κάττυτος, neu verfohlt, Strattis bei Ath. XIV, 622 a.

νεό-καυστος, = Folgdm, Arist. probl. 12, 2.

νεό-καυτος, neu, friſch gebrannt oder verbrannt, Theophr.

νεο-κηδής, ές, in neuen, friſchen Sorgen, friſcher Trauer, *θυμός*, Hes. Th. 98.

νεο-κληρό-νομος, der neuerdings, eben erſt eine Erbſchaft gemacht hat, Greg. Naz. ep. 188.

νεό-κλωστος, neuerdings, jüngſt erſt geſponnen, Theocr. 24, 44.

νεο-κμής, ῆτος, ὁ, = Folgdm, Nic. Ther. 707.

νεό-κμητος, neu, friſch gearbeitet, gemacht, Nic. Ther. 498. S. auch *νεόδμητος*.

νεο-κόνητον αἷμα χειροῖν ἔχειν, Soph. El. 1395, nach den Schol., die mss. haben *νεακόνητον*; die VLL. erklären *αἷμα* = *μάχαιρα* oder *ξίφος*, *τὸ ἠκονημένον εἰς αἷμα*; es heißt wohl „mit friſch verſ„goſſenem Blut beſprißte Hände haben"; Ellendt führt es auf *καίνω* zurück.

νεό-κοπος, = Folgdm, *κάρδοπος*, Eupolis bei Poll. 7, 22, *νεωστὶ κεκομμένη*.

νεό-κοπτος, neu gehauen, friſch ausgehauen, *μύλη*, Ar. Vesp. 648.

νεο-κόρος, = *νεωκόρος*, zw.

νεό-κοσμος, die neue Welt, oder neu geſchmückt, sp. D.

νεό-κοτος, in friſchem Zorne, durch friſchen Zorn läſtig, oder beſſer (nach *ἀλλόκοτος*) von neuer, ungewöhnlicher Beſchaffenheit; *κακά*, Aesch. Pers. 252; *τί δ' ἔστι πρᾶγος νεόκοτον πόλει παρόν*, Spt. 785.

νεο-κράς, ᾶτος, = Folgdm; *νεοκρᾶτας σπονδάς*, Aesch. frg. 335; auch *νεοκρᾶτα φίλον κομίσσειεν*, Ch. 340, den neu vereinigten, gewonnenen, Schol. *τὸν νεωστὶ συγκραθέντα ἡμῖν*; im eigentlichen Sinne vom Wein, *νεοκρᾶτά τις ποιείτω*, Plat. com. bei Ath. XV, 665 c, vgl. XI, 482 b u. das Folgde.

νεό-κρᾶτος, neu, eben erſt gemiſcht, *οἶνος*, Poll.; bei Plut. Symp. 5, 4 entſpricht *νεόκρατα ποιεῖν* dem vorangehenden *νέον ἐξ ὑπαρχῆς κεράννυσθαι κρατῆρα*; nach den VLL. bei Gaſtmählerbündniſſen und Leichenſchmäuſen üblich.

νεό-κτητος, neu erworben, D. Cass. 49, 44.

νεό-κτιστος, neu gegründet, neu gebau't; *νεοκτίστα Αἴτνα*, Pind. N. 9, 2; *βωμοῖο θέναρ*, P. 4, 206; *πόλις*, Her. 5, 24; Thuc. 3, 100; Luc. u. a. Sp.

νεό-κτιτος, = Vorigem, Nonn. 18, 294.

νεό-κτονος, neuerdings, eben erſt getödtet, Pind. N. 8, 30.

νεό-κτυπος, neu ertönend, *βροντή*, von einem neuen Redner, Greg. Naz. ep.

νεο-λαία, ἡ, das junge Volk, *λαός*, die junge Mannſchaft; *νεολαία γὰρ ἤδη κατὰ πᾶσ' ὅλωλεν*, Aesch. Pers. 657; Suppl. 670; *γυναικῶν*, Eur. Ale. 103; *θῆλυς*, Theocr. 18, 24; in ſpäterer Proſa, wie Hdn. 3, 4, 2; vgl. Lob. zu Phryn. 404.

νεο-λαμπής, ές, neu leuchtend, *μήνη*, Maneth. 4, 510.

νεό-λεκτος, neu geſammelt, geworben, Hesych. erkl. *νεοστράτευτος*.

νεο-λεξία, ἡ, Zuſtand des Neuangeworbenen, tirocinium.

νεολκέω u. ä., ſchlechte Schreibart für *νωλκέω* u. ähnl.

νεό-λουτος, friſch gewaſchen, eben erſt gebadet, poet. *νεόλλουτος*, H. h. Merc. 241.

νεό-λυτος, eben erſt gelöſ't, getrennt, poet. bei D. Hal. C. V. p. 218 Schaef.

νεο-λόφητος, eben aufgehört habend, VLL.

νέομαι, auch ſyzygn *νεῦμαι*, Il. 18, 136, wie Opp. C. 3, 101; 2. u. 3. Perſon immer *νεῖαι*, *νεῖται*, Od.

Digitized by Google

11, 114. 12, 141 u. sonst; inf. νεῖσθαι, Od. 15, 88, gew. νίεσθαι; nur pr. u. impf.; — gehen, kommen, theils weggehen, theils zurückkommen, zurückkehren; Hom. oft, von Göttern und Menschen; οἴκαδέ περ σὺν νηυσὶ νεώμεθα, Il. 2, 236, öfter; οἰκώδε νίεσθαι, ἐφ' ἡμέτερα, Od. 15, 88; πατρίδα γαῖαν, Il. 7, 335; πρὸς δῶμα, 18, 377; ὑπὸ ζόφον, 23, 51; Ἄργος ἐς ἱππόβοτον, 3, 74; νεῖται Ὀδυσεύς, Od. 14, 152; oft hat es, wie εἶμι, futurbedeutung, vgl. noch ὁππότε Τηλέμαχος νεῖτ' ἐκ Πύλου Od. 4, 633; οὐδέ σέ φημι ἄπρηκτόν γε νίεσθαι, Il. 14, 221; — Pind. εἶκαθ' οὐ νίσσονται ἄνευ σταφάνων, N. 4, 27; Πελειάδων μὴ τηλόθεν νεῖσθαι Ἀαρίωνα, 2, 12, öfter; νεῖσθαι, Eur. Alc. 740; νεόμενος εἰς ἀγόρους, El. 723; δεῦρο νεῖσθαι, Soph. Ant. 33; einzeln bei sp. D., νεῦο, imperat., Leon. Tar. 70 (VII, 472 fehlt der Text); νεύμενος εἰς Ἀΐδην, Ant. Th. 46 (IX, 96). — Auffallend ist das ganz einzelne Vorkommen des Wortes bei Xen. Cyr. 4, 1, 11, ἐφ' ἵππων νέοντας, was jetzt aus einer Handschrift für ἴσοντας aufgenommen ist. — Das praes. act. νέω in dieser Bedeutung scheint nur bei Gramm. vorzukommen u. in dem verderbten Verse H. h. Cer. 395, vgl. Wolf Proleg. p. IX. — S. auch νείσσομαι u. νίσσομαι.

νεο-μάλακτος, frisch geknetet, Schol. Theocr.

νεο-μάχος, = ναυμάχος, bei sehr Sp., zw.

νεό-μην σελήνη, Neumond, Arat. 469, l. d.

νεο-μηνία, ἡ, att. gew. zusammengezogen in **νουμηνία**, der Neumond, der angehende Monat; Ar. Ach. 963 Equ. 43 u. öfter; Xen. An. 5, 6, 23. 31; Sp., wie Plut., Hdn., bei denen es den röm. calendae entspricht. — Vgl. über den Gebrauch von νεομηνία, das die Atticisten verwerfen, neben νουμηνία Lob. Phryn. 148.

νεο-μορφο-τόκωστος, neugestaltet, in neuer Form, Maneth. 4, 305.

νεό-μυστος, neu eingeweiht, Orph. H. 42, 10.

νεό-νεκρος, ὁ, der frische Leichnam, Sp.

νεό-νυμφος, neu vermählt; Schol. Ar. Ran. 519; ἑορή, Luc. Asin. 34.

νεό-ξαντος, neu, frisch gekrempelt, Hippocr.

νεό-ξεστος, neu geglättet, geschnitzt, Tryphiod. 255.

νεο-παγής, ές, neu, eben erst festgemacht, Sp.; auch = eben geronnen, ἰλύς, Plut. exil. 9.

νεο-παθής, ές, in frischem Schmerz, τεκοῦσα νεοπαθής, Aesch. Eum. 489.

νεο-πάστρος, neu betreten, erst Sp.

νεο-παθής, ές, = Folgdm, Nonn.

νεό-πασστος, neu gehorchend (?).

νεο-πένης, ητος, neu, eben erst verarmt, Phryn. in B. A. 52, 18.

νεο-πενθής, ές, in frischem Leide, frischer Trauer, Od. 11, 39; — Ep. ad. 754 (App. 215), eben erst betrauert.

νεο-πίαρος, neu, eben erst gereift, Phot. exll. ὁ ἄρτι πεπανθείς.

νεό-πιστος, neu, eben erst gebacken, Aret.

νεο-πηγής, ές, = νεοπαγής; Ῥώμη, Cyr. 6 (IX, 808); Coluth. 256 u. a. Sp.

νεό-πηκτος, = νεοπαγής, τυρός, Batrach. 38.

νεό-πιστος, der vor kurzem gläubig geworden, K. S.

νεο-πλάστης, ὁ, der Neubildner, Schöpfer, Sp.

νεο-πλεκής, ές, neu geflochten, Nic. Al. 96.

νεό-πλακτος, dasselbe, Nic. bei Ath. XV, 683 c.

νεο-πλουτο-πόνηρος, durch neu erworbenen Reichthum schlecht, Cratin. bei St. B. s. v. Δούλων πόλις; vgl. Lob. Phryn. 661.

νεό-πλουτος, neuerdings, eben erst reich geworden, dah. mit Reichthum prunkend, wie es die plötzlich reich Gewordenen thun; Dem. 17, 23; Arist. rhet. 2, 9; δεῖπνα, Plut. Luc. 40; Luc. Tim. 7 Tox. 12. — Mit komischer Uebertragung, τρυξ, Ar. Vesp. 1309.

νεο-πλυνής, ές, = Folgdm, Soph. frg. 391, νεοπλυνεῖς δ' ἐπενδύτας.

νεό-πλυτος, neu, eben erst gewaschen; εἵματα, Od. 6, 64; Her. 2, 37; Anacr. 66, 4.

νεό-πνευστος, neu angehaucht, begeistert, Nonn.

νεο-ποιέω, neu machen, erneuern, Sp., auch = νεοποιέω.

νεο-ποίητος, neu gemacht, erneu't, Sp.

νεο-ποίκιλος, frisch bunt, Schol. Pind. Ol. 3, 8.

νεό-ποκος, neu, eben erst abgeschoren, οἷός νεοπόκῳ μαλλῷ, Soph. O. C. 476, nach Canters Em. für νεοτόκῳ.

νεο-πολίτης, ὁ, der eben erst Bürger geworden, bes. von eben Freigelassenen, D. Sic. 14, 7; vgl. Lob. Phryn. 604.

νεο-πολίτις, ιδος, ἡ, fem. zum Vorigen, App.

νεο-πότιστος, frisch, eben erst getränkt, bewässert, Hesych.

νεό-ποτος, der eben erst getrunken hat, Hippocr.

νεό-πους, ποδος, bes. im plur. νεόποδες, die jungen Seitentriebe bei jährigen Weinranken, Geopon.

νεο-πράγέω, Neuerungen machen, Hdn. epimer. 63.

νεο-πρεπής, ές, sich für junge Leute schickend, jugendlich; μή πη πρεσβύτας ἡμᾶς ὄντας νεοπρεπὴς ὢν ὁ λόγος παραπείσῃ, Plat. Legg. X, 892 d; dem αὐστηρός entgegst, Plut. Tib. Gracch. 2 Eum. 11.

νεό-πριστος, frisch zersägt, zerschnitten, Od. 8, 404, vom Elfenbein.

νεό-πτολις, ἡ, poet. = νεόπολις, neugegründet, πόλις, Aesch. Eum. 637.

νεο-πυρίητος, frisch durchwärmt, eben erst aus dem Dampfbade kommend, Hippocr.

νεοργής, = νεο-εργής, Hesych., f. l.

νεό-οργος, von jungem Triebe strotzend, in schwellender Jugendfülle, wahrscheinlich f. l. für νέορτος, Soph. frg. 791.

νεορ-ραγής, ές, eben erst gerissen, geborsten, φλέψ, Aret.

νεόρ-ραντος, frisch besprengt, benetzt, ξίφος, Soph. Ai. 30. 815.

νεόρ-ραντος, = Folgdm, Schol. Theocr. 18, 3.

νεορ-ραφής, ές, neu genäh't, πήρα, Long. 4, 14.

νεορ-ρόφητος, eben erst ausgeschlürft, getrunken habend, Hippocr.

νεόρ-ρυτος, frisch fließend, eben erst vergossen, πηγαὶ γάλακτος, Soph. El. 882.

νεόρ-ρῦτος, frisch, eben erst gezogen, gezückt, ξίφος, Aesch. Ag. 1324.

νέ-ορτος, neu erregt, -entstanden, jung, frisch; τί δ' ἐστὶν νέορτον αὖ; Soph. O. C. 1508, vgl. Trach. 890.

νέος, α, ον, att. auch 2 Endgn, ion. νεῖος, neu; zunächst — a) von Menschen, jung; von Hom. an überall, im Ggsz von παλαιός, Il. 14, 108 Od. 1,

Digitized by Google

395. 2, 293; ῥηϊδίως θείη νέον ἢὲ γέροντα, 16, 198, vgl. Il. 2, 789. 9, 36, u. so auch dem γεραίτερος, Od. 3, 24, u. προγενέστερος, 2, 29 entgegš't; Hom. vrbdt νέος παῖς, Od. 4, 665, νέος κοῦρος, Il. 13, 95, νέοι ἄνδρες, wie Pind. Ol. 4, 28 u. öfter; ἐν παισὶν νέος, P. 4, 281; ein beſtimmtes Alter nicht bezeichnet; daß es bis in die dreißiger Jahre reicht, folgt aus Xen. Mem. 1, 2, 25; νέοι, Jünglinge, ſubſtantiviſch, Hes. Sc. 281; bei den Attikern οἱ νέοι, Plat. Rep. III, 401 c u. Folgde; bei Pol. 1, 88, 6 u. öfter = die junge Mannſchaft der Soldaten. — Auch Aesch. vrbdt νέας τε καὶ παλαιᾶς, Spt. 309; νέος δὲ γραίας ζαίμονας καθυπτιάσω, Eum. 145; παιδὸς νέας ὤς, Ag. 268; ὅδ' ἐστὶν — κεῖνος, ὃς τότ' ἦν νέος, Soph. Ö. R. 1145, öfter; auch σὺ δ' ἂν τὸ νέον παρῇ, die Jugend, Jugendblüthe, O. C. 1231; νέος μεθέστηκ' ἐκ γέροντος, Eur. Heracl. 796, und ſonſt; νέος γὰρ εἶ, ὦ φίλε παῖ, Plat. Theaet. 162 d; ἀνθρώπους νέους, jungen Leuten, Legg. X, 890 a; νέον μειράκιον, Prot. 315 d; ἡμεῖς γὰρ ἔτι νέοι, ὥστε τοσοῦτο πρᾶγμα διελέσθαι, Prot. 314 b, wo wir ſagen „wir ſind noch zu jung". — So auch im compar. u. superl.; γενοῦμαι νεώτερος, Il. 21, 439; γενεῇ δὲ νεώτατος ἔσχον, 7, 153, u. ſonſt; νεωτέρῳ ἢ πρεσβυτέρῳ, Plat. Phaedr. 227 c; μὴ νεωτέρους πεντήκοντα ἐτῶν, Legg. VII, 802 b, jünger als 50 Jahre; νεώτατος θεῶν, Conv. 195 a; πρεσβύτερος μὲν — νεώτερος δέ, Xen. An. 1, 1, 1; Folgde. — Εὐθὺς νέου ὄντος, Plat. Rep. VI, 486 b; εὐθὺς ἐκ νέου, von Jugend auf, Gorg. 510 d; öfter auch von der ψυχή, ἐκ νέας, Rep. III, 409 a; ἐκ νέων, Gorg. 483 e u. A. — b) auch von anderen Dingen, wie Pflanzen, Od. 6, 163 Il. 21, 38; νέον ἄνθος, Hes. Th. 988; νέος οἶνος, Ar. Pax 882; auch νέᾳ κεφαλῇ, Pind. P. 11, 35; νέαν χαίταν, Ol. 14, 22; ὄργυα γαραιὰν νέᾳ χεῖρα, Eur. Phoen. 104. — c) von Zuſtänden u. dgl., neu, friſch, ſowohl das noch nicht Dageweſene, als das noch nicht lange Daſeiende bezeichnend; νέον ἄλγος, Il. 6, 462; νέον ὕμνον, Pind. I. 4, 70; νέαισιν ἑορταῖς, N. 9, 11; ἄεθλα, Ol. 2, 47; ſo auch νέοι γὰρ οὐκονόμοι κρατοῦσ' Ὀλύμπου, Aesch. Prom. 149, neue Herrſcher; τοὺς νέους θεούς, 962, u. öfter in dieſem Stücke von Zeus u. ſeinem Hauſe, im Ggſ. der alten Titanen; Ggſ. von παλαιός, ἔν τε τοῖς νέοισι καὶ παλαιτέροις θεοῖς, Eum. 691; πόνοι δόμων νέοι παλαιοῖσιν συμμιγεῖς κακοῖς, Spt. 722; neben καινός, Pers. 654; dah. τί χρέος; τί νέον; was Neues, Ag. 85; νέον ἄλγος ἔχει, Soph. Ai. 252; καί τι προσδοκῶ νέον, Phil. 773; νέας βουλὰς νέοισιν ἐγκαταζεύξας τρόποις, Ai. 722; τί νέον κηρύξασα, Eur. Hec. 178, wie νέον τι σημανῶν ἔπος, 217; ἐδόκει τι νέον ἔσεσθαι, Thuc. 5, 50, u. öfter mit dem Nebenbegriffe des Unerwarteten, Befremdenden; ἂν τι νέον τῷ ξυμβαίνῃ βέλτιον παρὰ τὸν λόγον, Plat. Polit. 294 c; beſ. im compar., νεώτερόν τι ποιεῖν, Neuerungen machen, Her. 5, 19, wie νεώτερα ἐπρησσε πρήγματα, 6, 74; νεωτέρων ἔργων ἐπιθυμητής, 7, 6; gew. von Neuerungen im Staate, Thuc. u. Folgde; vgl. noch νεώτερόν τι ὁρᾶν, Ar. Eccl. 838; τί νεώτερον γέγονεν; Plat. Euthyphr. i. A.; Sp. — d) wie Eur. vrbdt ἄφρων νέος τ' ἦν, I. A. 489, ἡ 'μπειρία ἔχει τι λέξαι τῶν νέων σοφώτερον, Phoen. 533, ſo wird auch ſonſt das Jugendliche nicht bloß als unerfahren (νέος περὶ λόγους, Plat. Phil. 13 c u. nachher νεώτεροι φανούμεθα τοῦ δέοντος), ſondern auch als das Leidenſchaftliche, Uebereilte bezeichnet, πᾶλος νέος καὶ ὀξύς, Plat. Gorg. 463 e, Sp. — Adverbial wird νέον gebraucht, neuerlich, jüngſt, nur eben, παῖδα νέον γεγαῶτα, Od. 19, 400. 20, 191, öfter; τοὺς ἥκοντας ἐκ μάχης νέον, Aesch. Ag. 1608; ἅπας δὲ τραχύς, ὅστις ἂν νέον κρατῇ, Prom. 35; Soph. O. C. 1775 u. sp. D.; bei Her. ſtehen τὸ νέον u. τὸ παλαιόν einander gegenüber, 9, 26, u. er braucht auch ἐκ νέης adverb., von neuem, 1, 60. 5, 116. Später iſt νεωστί geläufiger. — Außer den ſchon angeführten Vergleichungsgraden νεώτερος, νεώτατος, iſt ſpäter ion. νεότερος; — νέατος und νεάτατος ſ. beſonders.

νέος, ἡ, sc. γῆ, auch ὁ νέος, sc. ἀγρός, Neuland, Brache; Xen. Oec. 16, 10; Theophr. — Vgl. νεά u. νειός.

νεο-σίγαλος, friſch glänzend, neu funkelnd, τρόπος; Pind. Ol. 3, 4, Schol. νεοποίκιλος.

νεο-σκαφής, ές, neu gegraben; Lycophr. 1097; Schol. Eur. Phoen. 1658.

νεο-σκύλευτος, ἔντεα, den Feinden eben abgenommene Rüſtung, Diosc. 13 (VII, 430).

νεό-σμηκτος, neu, friſch abgerieben, blank gemacht; θώρηξ, Il. 13, 342; κάλαμος, Crinag. 4 (VI, 227); Plut. Aem. Paul. 32.

νεο-σμίλευτος, Bentley's Conj. in Diosc. 27 (VII, 411, μὴ σμιλευτός).

νεο-σπαδής, ές, = νεόσπαστος, ξίφος, Aesch. Eum. 42.

νεο-σπάρακτος, neuerdings, eben erſt zerriſſen, Schol. Ar. Equ. 345.

νεό-σπαστος, ἄνθος, = Folgdm; ἐν νεοσπάστοις θαλλοῖς, Soph. Ant. 1186, vgl. frg. 445.

νεό-σπαστος, friſch, eben erſt gezogen, abgepflückt, Erkl. des Vorigen, Gramm.

νεό-σπειστος, neu, eben erſt geſpendet, geopfert, Nonn. D. 19, 175.

νεό-σπορος, neu, friſch geſä't, erzeugt, κῦμα, Aesch. Eum. 629.

νεοσσεύω, ſ. das att. νεοττεύω u. das ion. νοσσεύω.

νεοσσία, ἡ, att. νεοττία, das Niſten, Hecken, Luc. Halc. 2; Suid. erkl. ἡ καλιὰ τῶν στρουθίων, dann aber richtiger das Folgde.

νεοσσιά, ἡ, att. νεοττιά, das Neſt mit den Jungen; Ar. Av. 641; Lycurg. 132; νεοσσιήν, Her. 3, 112; Plat. Rep. VIII, 548 a, wo der Accent ſchwankt; auch die Jungen ſelbſt, die Brut der Vögel.

νεόσσιον, τό, att. νεόττιον, dim. von νεοσσός, junger Vogel, beſ. Küchlein, Ar. Av. 547, νεόττιον τοῦ πατρός, 767; aber auch von anderen Thieren, Arist. H. A. 4, 9. 5, 8; Ael. H. A. 17, 15; auch = Kindchen (die Accentuation νεοσσίον iſt falſch).

νεοσσο-κομέω, att. νεοττοκομέω, junge Vögel halten, füttern, aufziehen, Sp.

νεοσσο-κόμος, att. νεοττοκόμος, junge Vögel nährend, pflegend, καλιή, Antp. Sid. 63 (VII, 210).

νεοσσο-ποιέω, att. νεοττοποιέω, ein Neſt machen, niſten, hecken, brüten, Sp., vgl. Lob. Phryn. 207.

νεοσσο-τροφία, ἡ, att. νεοττοπ., das Niſten, = νεοττία, Sp.

νεοσσός, ὁ, att. νεοττός, das junge, neugeborne Thier; gew. von Vögeln, Il. 2, 311. 9, 323; Aesch. Sept. 503; Soph. Ant. 421; νεοττῶν γένησιν

Digitized by Google

καὶ τροφήν, Plat. Legg. VI, 776 a; Ar. Av. 1350 u. sonst; auch von anderen Thieren, z. B. ἵππου, Aesch. Ag. 799; Bienenbrut, Xen. Oec. 7, 34. — Auch von Menschen, das junge Kind; Her. 3, 109; Eur. Alc. 414 u. öfter; vgl. Aesch. Ch. 254. 494; Epicrat. bei Ath. XII, 570 c; Plut. u. Luc. Bei Men. auch vom Eidotter. — (Die Ableitung einiger Alten von νέος u. δοσασθαι ist sicher falsch. Men. brauchte es auch zweisylbig, s. Mein. Men. 19.)

νεοσσο-τροφεῖον, τό, att. νεοττοτρ., Ort, wo junge Vögel aufgezogen werden, Columell. 8, 15.

νεοσσο-τροφέω, att. νεοττοτρ., junge Vögel füttern, halten, im pass., Ar. Nubb. 986.

νεοσσο-τροφία, ἡ, att. νεοττοτρ., das Füttern u. Aufziehen der jungen Vögel, M. Ant. 9, 9.

νεόσσυτος, erkl. Hesych. νεωστὶ ὁρμῶντα, νεαρά.

νεο-στᾰθής, ές, eben erst gestellt, eingesetzt, δῆμος, Plut. fort. Rom. 9.

νεο-στέλεχ̄ς, υγος, von Hesych. νεοδάκρυτος erkl.

νεο-στασία, ἡ, v. l. für ἐνεοστασία, Ap. Rh. 3, 76, s. Schol.

νεό-στεπτος, neu, frisch gekränzt, Opp. Hal. 1, 198.

νεο-στρᾰτεύτος, neu im Kriegsdienst, den ersten Feldzug machend, tiro, App. B. C.

νεό-στροφος, neu, frisch gedreht, geflochten, νευρή, Il. 15, 469.

νεο-στύλ-λακτος, neuerdings, eben erst gesammelt, eingeweiht; στρατιά, D. Hal. 8, 13; Plut. Caes. 25.

νεο-στύλ-λογος, = Vorigem; καὶ ἀνάσκητος, Pol. 3, 70, 10, vgl. 1, 61, 4; Polyaen. 3, 11, 8.

νεο-στό-στατος, eben erst zusammengestellt, Galen.

νεο-σφαγής, ές, neu, eben erst geschlachtet, getödtet; Soph. Ai. 882 Trach. 1120; auch φόνος, Ai. 542; Eur. Hec. 894; Sp., wie Hermogen. de stat. 2, σῶμα.

νεο-σφαγία, ἡ, das frische Schlachten, H. h. Merc. 136, s. L.

νεό-σφακτος, = νεοσφαγής, αἷμα, Arist. H. A. 7, 1.

νεό-σφαξ, αγος, = Vorigem, Nic. bei Ath. III, 126 b.

νεο-σχιδής, ές, eben erst gespalten, Nonn. 45, 307.

νεο-τελής, ές, 1) eben erst beendigt, Suid. — 2) eben erst eingeweiht; Plat. Phaedr. 250 e; Luc. D. Mer. 11, 2.

νεο-τερπής, ές, neu erfreuend, Opp. Hal. 3, 352 Cyn. 2, 584.

νεό-τευκτος, neu bereitet, neu gemacht, κνημὶς νεοτεύκτου κασσιτέροιο, Il. 21, 592.

νεο-τευχής, ές, = Vorigem; δίφροι, Il. 5, 194; sp. D., wie Theocr. 1, 28; οἰκία, Crinag. ep. (IX, 560).

νεότης, ητος, ἡ, das jugendliche Alter, die Jugend; ἐκ νεότητος καὶ ἐς γῆρας, Il. 14, 86. 23, 445; Eur. in der Form, ἁ νεόταις, Herc. Fur. 637; in Prosa; Thuc. 6, 18; καὶ γῆρας καὶ νεότης, Plat. Rep. I, 329 d; Xen. Cyr. 8, 7, 6 Mem. 2, 1, 31 u. A.; auch collectiv., die junge Mannschaft, Her. 9, 12 Thuc. 2, 20. — Jugendliche Unbesonnenheit, καὶ ἄνοια, Plat. Legg. IV, 716 a, καὶ ὕβρις, jugendlicher Muthwille, Apol. 26 e; καὶ ὀργή, Plut. Cat. min. 7.

νεοτήσιος, ον, jung, jugendlich; σκίρτημα, Antiph. bei Stob. Flor. 68, 37; ὥρα, Phocyl. 201; a. Sp.

νεό-τμητος, frisch, eben erst geschnitten, abgeschnitten; Plat. Tim. 80 d; Theocr. 7, 134; χρηπῖδες, Luc. adv. ind. 6.

νεό-τοκος, neuerdings, eben erst geboren, — νεοτόκος, eben erst geboren habend, Eur. Bacch. 700 u. Sp., wie Plut. Alex. 33.

νεό-τομος, = νεότμητος; ὄνυχος ἄλοκι νεοτόμῳ, Aesch. Ch. 25; νεοτόμοισι πλήγμασι, Soph. Ant. 1268; Eur. Bacch. 1169 u. Sp.

νεο-τρεφής, ές, frisch genährt, eben geboren; κόρος, Eur. Heracl. 93; Christod. ecphr. 278. Vgl. νεότροφος.

νεο-τριβής, ές, neu gerieben, πυρὸς ἄχθος, Phocyl. 155.

νεό-τριπτος, = Vorigem, Nic. Al. 299.

νεό-τροφος, frisch, jung ernährt, τέκνον, Aesch. Ag. 706.

νεό-τρωτος, frisch, eben erst verwundet, Ath. II, 41 c.

νεοττιά, ἡ, = Folgdm, Arist. H. A. 6, 1, v. l. für νεοττιά.

νεόττευσις, ἡ, das Nisten, Hecken, Arist. H. A. 6, 1.

νεοττεύω, nisten, hecken; Ar. Av. 699; Arist. H. A. 6, 1 u. Sp., wie Luc. V. H. 1, 31.

νεοττία u. **νεοττιά**, att. = νεοσσία u. νεοσσιά.

νεόττιον, τό, = νεόσσιον.

νεοττίς, ίδος, ἡ, dasselbe, Arist. H. A. 6, 2.

νεοττοκομέω u. ă., wie νεοττός, att. für νεοσσός, νεοσσοκομέω u. ă.

νεό-τῡρος, ὁ, junger, frischer Käse, Alex. Trall.

νε-ουλκία, ἡ, = νεωλκία, s. Schäf. Schol. Par. zu Ap. Rh. 2, 843.

νε-ουργέω, neu machen, erneuern, Sp., die auch davon νεούργημα bilden.

νε-ουργής, ές, = νεουργός; Plut. Aem. P. 5; Alciphr. 3, 57.

νε-ουργός, neu gemacht, neu; ἱμάτιον, Plat. Rep. VI, 495 e; ἕλκωσι, Plut. Symp. 8, 10, 1; a. Sp.; στολή, Poll. 1, 25. — Auch = Schiffbauer, Poll. 1, 84.

νε-ούτατος, neuerdings, frisch verwundet; Il. 15, 539. 18, 536; Hes. Sc. 157. 253.

νεο-φανής, ές, eben erst, neu erschienen, Sp.

νεο-φάντης, ὁ, ein Neueingeweihter, nach ἱεροφάντης gebildet, Orph. H. 3, 9.

νεό-φαντος, = νεοφανής (?).

νεό-φατος, = νεήφατος (?).

νεο-φεγγής, ές, neu scheinend, μήνη, Neumond, Maneth. 2, 489.

νεό-φθαρτος, neu, eben erst verderbt, vernichtet, Sp.

νεο-φθίμενος, dasselbe, Nonn. D. 26, 48 u. öfter.

νεό-φθιτος, = Vorigem, Hesych.

νεό-φοιτος, eben, seit Kurzem herumgehend, auch passiv., eben betreten, erst sp. D., wie Coluth. 383, Tryphiod. 363; Ep. ad. 396 (VII, 699).

νεό-φονος, frisch, eben erst getödtet, μητρὸς νεοφόνοις ἐν αἱμασι, für νεοφόνου, Eur. El. 1172.

νεό-φρων, ονος, jugendlich gesinnt, Panyas. bei Stob. Floril. 18, 22.

νεο-φυΐα, ἡ, das neue Wachsen, Clem. Al.

νεο-φυής, ές, frisch gewachsen, neu keimend, Poll. 1, 231.

Digitized by Google

νεο-φύρᾱτος, frisch geknetet, Schol. Theocr. 4, 34.

νεο-φυτεία, ἡ, junge Anpflanzung, Sp.

νεο-φύτευτον, τό, ein eben bepflanzter Ort, = Vorigem, Sp.

νεό-φυτος, 1) neu bepflanzt, mit jungen Bäumen bepflanzt, Ar. bei Poll. 1, 231. — 2) im N. T. die neuerdings zum Christenthume Bekehrten, u. so K. S.

νεο-φώτιστος, neu erleuchtet, = *νεόφυτος* 2), K. S.

νεο-χάρακτος, neu, eben erst eingegraben, eingeprägt, eingedrückt, *ἴχνος*, Soph. Ai. 6.

νεοχμάω, = *νεοχμόω*, Suid.

νεοχμή, ἡ, = Folgdm, D. C. 76, 2, 3w.

νεόχμησις, ἡ, = *νεόχμωσις*, vgl. Greg. Cor. 545.

νεοχμία, ἡ, = Vorigem, Hesych.

νεοχμίζω, = *νεοχμόω*, Hesych.

νεοχμός, = *νέος*; *νεοχμὸν τέρας*, Ar. Th. 701, neu, unerwartet, *τί δ' ἐστὶν οὕτω νεοχμὸν ἐξαίφνης*, Soph. Phil. 741, vgl. Ant. 157; öfter bei Eur., *νεοχμῶν μύθων ταμίας*, Troad. 231, *νεοχμὸν κακόν*, Hipp. 866 Bacch. 216; *νεοχμόν τι ποιέειν*, von Neuerungen im Staate, Her. 9, 99. 104; Sp., wie Luc. — Bei D. Cass. 38, 3 auch *ὁ νεοχμός*, = *νεόχμωσις*.

νεοχμόω, neu machen, neuern, bes. wie *νεωτερίζειν*, im Staate Neuerungen machen, Her. 5, 19; *κατά τινος*, 4, 201; *πολλά*, Thuc. 1, 12; Sp., wie Arist. de mund. 7, 1; *νεοχμοῦσθαι*, S. Emp. adv. astrol. 4.

νεόχμωσις, ἡ, Erneuerung, Herstellung, Arist. de mund. 5, 10 u. Sp.

νεό-χνοος, mit dem ersten, jungen Flaumhaar, Barthaar, Gregor. ep. (VIII, 165).

νεό-χριστος, neu, frisch gesalbt, bestrichen, *οἶκος*, D. Sic. fr. lib. 38.

νεό-χυτος, neu ergossen, ausgegossen, v. l. für *νεόλυτος*, poet. bei D. Hal. C. V. p. 218.

νεόω, erneuern, neu machen; *νέωσον εὔφρον' αἶνον*, Aesch. Suppl. 529; Sp. Gewöhnlich Neuland od. Brache bestellen, das Land neu umpflügen. Vgl. *νεός* u. *νεά*.

νέποδες, οἱ, so heißen bei Hom. Od. 4, 404 die Robben, *φῶκαι νέποδες ἁλὸς Ἀλσοσύνης*, was schon die Alten auf drei verschiedene Arten erklären, indem sie es — 1) von *νή* u. *πούς* ableiten, wie Apion, also = *ἄποδες*, die Fußlosen; aber sonst erscheint *νη* nie in *νε* verkürzt. — 2) von *νέω* (*νήχομαι*), wie Apoll. L. H. u. E. G. p. 405, 49, = *νηξίποδες*, Schwimmfüßige, mit Flossfüßen, Schol. *αἱ διὰ τοῦ νήχεσθαι τὴν πορείαν ποιούμεναι*. Dieser Deutung folgend nennen sp. D. alle Fische u. Wasserthiere übh., *νέποδες*, Satyr. 1 (VI, 11), Opp. C. 384 u. Nic. Al. 468. 485. Bei H. h. Apoll. 78 *ἕκαστά τε φῦλα νεπούδων* ist diese Form sehr auffallend, u. die Lesart wahrscheinlich verderbt. — 3) Eust. endlich sagt, daß, *κατὰ γλῶτταν τινα*, *νέποδες* = *τέκνα* seien, die Kinder, junge Brut. Diese in der homerischen Stelle vielleicht unwahrscheinliche Deutung paßt aber entschieden auf viele Stellen der alexandrinischen Dichter, die das Wort wie das lat. nepotes brauchen, und wahrscheinlich dies mit dem griechischen *νέος* verbanden, wie das auch erwähnte *νεόποδες* zeigt, vgl. Ap. Rh. 4, 1745, Theocr. 17, 25, Cleon. in E. M. p. 389, 28. — Spätere Gramm. haben wieder das *ποός* mehr hervor u. meinten, wie Orus, E. M. p. 601, 29, daß die Kinder so hießen, weil sie die Füße noch nicht gebrauchen könnten, u. kamen so auf die erste Erkl. zurück. — Der sing. *νέπους* steht Callim. frg. 77; *νέπος* u. acc. *νέποδα*, für „Fisch", steht in einem Epigr. bei Schäf. zu Greg. Cor. p. 682.

νέρθε, u. vor einem Vocale od. um Position zu machen, *νέρθεν*, = *ἔνερθε*, unten; *ξαίνοντο δὲ νέρθε κονίῃ*, Il. 11, 282; *αἵματι δ' ἄξων νέρθεν ἅπας πεπάλακτο*, 535, öfter; auch als Präpos. c. gen., unter, *γαίης νέρθε καθεῖσα*, Il. 14, 204 Od. 11, 302; auch *νέρθεν ὑπ' ἐγκεφάλοιο*, Il. 16, 347; *νέρθεν γᾶς*, Pind. frg. 226; Aesch. trbdt *ὑπὸ γῆν νέρθεν τ' Ἀΐδου*, Prom. 152; *τοὺς γᾶς νέρθεν*, Ch. 40; Soph. eben so nur in Beziehung auf die Unterwelt, O. C. 1705 Trach. 1192; Eur. I. A. 1251 u. öfter; auch *αἳ Κιθαιρῶνος λέπας νέρθεν κατῳκήκασιν*, Bacch. 751.

νέρτατος, = *ἐνέρτατος*, der unterste, Hesych.

νερτέριος, was unten, unter der Erde ist, unterirdisch; *ποιναί*, Man. 6, 178; *γαίη*, Ep. ad. 727 (App. 153).

νερτερο-δρόμος, ὁ, der Läufer, Bote der Unterwelt, Luc. de mort. Peregr. 41.

νερτερό-μαντις, = *νεκρόμαντις*, Sp.

νερτερό-μορφος, wie die Unterirdischen gestaltet, von Todtengestalt, Maneth. 4, 555.

νέρτερος, auch 2. Endg., *νερτέρου τ' Ἐχίδνας*, Eur. Phoen. 1027, = *ἐνέρτερος*, der untere; *νερτέρᾳ κώπῃ*, Aesch. Ag. 1600; *τὰ δ' ὑπέρτερα νέρτερα θήσει*, Ar. Lys. 772; bes. *νέρτεροι*, die Untern, die Todten, Aesch. Ch. 15. 399; auch *νέρτεροι θεοί*, Pers. 614; Eur. Or. 620, wie Soph. Ant. 598, öfter; Eur. auch *χθών*, Unterwelt, Alc. 48; einzeln auch in Prosa, *τοῖς δυσκλεέσι νερτέροις* Tim. Locr. 104 d, Sp.

νέρτος, ὁ, ein Raubvogel, Ar. Av. 303; Hesych.

νετάκιον, τό, u. *νίτωτον*, ein Oel von bitteren Mandeln, Diosc.

νεῦμα, τό, der Wink, das Zunicken mit dem Kopf u. den Augen, bes. als Zeichen des Beifalls u. der Bekräftigung, oder des Befehls; Aesch. Suppl. 368; sp. D., wie Mel. 14 (XII, 68); in Prosa, Thuc. 1, 134, Xen. An. 5, 8, 20; Pol. 5, 26, 13; *ἀπὸ νεύματος προστάττειν τινί*, 22, 21, 9; Sp., *ἐκ τοῦ ἐμοῦ νεύματος ἀπηρτημένοι*, Luc. Tim. 5.

νεῦμαι, ion. u. ep. = *νέομαι*, Il. 18, 136.

νευρά, ἡ, ion. *νευρή*, — 1) die Sehne; bei Hom. Bogensehne, *λίγξε βιός, νευρὴ δὲ μέγ' ἴαχεν*, Il. 4, 125; (*ὀϊστόν*) *θῆκε δ' ἐπὶ νευρῇ*, 8, 324, wie *ἐπὶ νευρῇ κατεπόσμει πικρὸν ὀϊστόν*, 4, 118; *ὀϊστὸν ἀπὸ νευρῆφιν ἴαλλεν*, 8, 309; *ἕλκειν νευρήν*, *νευρὴν ἐντανύσαι*, Od. 24, 171 u. öfter; u. so ist auch Il. 8, 328 *ὄῤῥηξε δέ οἱ νευρήν* = er zerriß ihm die Sehne des Bogens, nicht = *νεῦρον* zu nehmen; die Bogensehne war gedreht, wie die Beiwörter *ἐϋστρεφής* und *νεόστροφος* zeigen; — Pind. *οὐ φείσατο χερσὶν βαρυφθόγγοιο νευρᾶς*, I. 5, 32; *ἐν χρυσέᾳ φιλῆς νευρᾶς*, Soph. Phil. 993; *τόξων χερὶ ψάλλουσι νευράς*, Eur. Bacch. 783; *εἵλκον τὰς νευράς*, Xen. An. 4, 2, 28; *τοὺς τοξότας ἐπιβεβλῆσθαι ἐπὶ ταῖς νευραῖς*, 5, 2, 12. — 2) bei Sp. auch die Darmsaite, wie *νεῦρον*. — Uebertr., *σφόδρα τὰς νευρὰς ἐπιτεῖναι*, Luc. Nigr. 36.

Digitized by Google

νευράς, άδος, ἡ, eine Pflanze, Diosc.

νευρά, ἡ, = *νευρά*, Bogensehne, Theocr. 25, 213.

νευρ-έν-δετος, mit Sehnen, Saiten bespannt, bezogen, angebunden, Maneth. 5, 163.

νευρία, ἡ, Seil aus Sehnen oder Flechsen, LXX.

νευρικός, die Sehnen betreffend, an den Sehnen leidend, Sp.

νεύρινος, aus Sehnen gemacht; Arist. gen. an. 5, 7; *βρόχος*, Luc. Ocyp. 3; — od. aus Pflanzenfasern, *τὰ μὲν νεύρινα περικαλύμματα φυτῶν ἐκ γῆς*, Plat. Polit. 279 e.

νευρίον, τό, dim. von *νεῦρον*, kleine Sehne, Saite, Agath. 68 (XI, 352).

νευρίς, ίδος, ἡ, dim. von *νεῦρον*, kleine Sehne, VLL. — Auch eine Pflanze, ein Strauch, Plin.

νευρίτης, ὁ, sehnig, wie *νευρῖτις*, f. l. für *νεβρίτης*.

νευρι-ώδης, ες, sehnig, kräftig, Sp.

νευρο-βάτης, ὁ, Seiltänzer, Sp.

νευρό-δετος, f. l. für *νευρένδετος*, bei Maneth.

νευρο-ειδής, ές, sehnenartig, auch Name einer Pflanze, Diosc.

νευρό-θλαστος, an den Sehnen gequetscht, Galen.

νευρό-καυλος, mit sehnigem, faserigem Stengel, Theophr.

νευρο-κοπέω, die Sehnen einschneiden u. dadurch lähmen; *τοὺς ἐλέφαντας*, Pol. 31, 12, 11; Strab. u. a. Sp.

νευρο-λάλος, mit den Saiten schwatzend, mit geschwätzigen Saiten, *χορδή*, Tull. Gem. 9 (IX, 410).

νευρο-μήτρα, ἡ, f. *νεφρομήτρα*.

νεῦρον, τό, Sehne, Flechse; — 1) am menschlichen u. thierischen Leibe, Muskel- u. Knochenbänder, von denen die Spannkraft u. Stärke des Leibes abhängt, bei sp. Medic. *νεῦρον συνδετικόν*; Hom. nur einmal in dieser Bdtg, *ἔγχεος αἰχμῇ νεῦρα διεσχίσθη*, Il. 16, 316, von den Sehnen unten am Fuß; *ὀστᾶ τε καὶ νεῦρα* vrbdt Plat. Phaed. 80 d; vgl. 98 c und Tim. 82 c, *κατὰ φύσιν γὰρ σάρκες καὶ νεῦρα ἐξ αἵματος γίγνεται*, öfter; *χαλᾶν καὶ ἐντείνειν*, nachlassen u. anspannen, Phaed. 98 d; Hippocr., Arist. u. Folgde. Bei Philoxen. (Ath. I, 6 a) ist es für penis gebraucht, wie das lat. nervus. — 2) auch die Faser n, die bei der Pflanze die Sehnen des thierischen Körpers vertreten, Plat. Polit. 280 c. — 3) eine aus Thiersehnen gemachte Schnur, Seil, Sehne, z. B. die Pfeilspitze am Schaft zu befestigen, *ὡς δὲ ἴδεν νεῦρόν τε καὶ ὄγκους ἐκτὸς ἰόντας*, Il. 4, 151; und so erklären Einige auch 4, 122, *ἔλκε δ' ὁμοῦ γλυφίδας τε λαβὼν καὶ νεῦρα βόεια*, wo es aber, = dem folgdn *νευρὴν μὲν μαζῷ πέλασεν*, die Bogensehne ist, in welcher Bdtg sonst Hom. nur die andere Form *νευρή* gebraucht, welche zu vergleichen. Man brauchte dergleichen Sehnen auch zum Nähen von Lederwerk, *δέρματα συρράπτειν νεύρῳ βοός*, Hes. O. 546 (vgl. *νευροράφος*); u. zu Schleudern, Xen. An. 3, 4, 17; zu diesen und anderen Zwecken *νεῦρα εἰργασμένα*, Pol. 7, 56, 3. — 4) wie bei uns Nerv, wird es auch übertr. für Spannkraft, Stärke gebraucht u. bezeichnet Alles, was einer Sache Nachdruck giebt, wie Plat. Rep. III, 411 b sagt *ἕως ἂν ἐκτέμῃ τὸν θυμὸν ὥσπερ νεῦρα ἐκ τῆς ψυχῆς*; Aesch. 3, 166 verbindet *ὑποτέτμηται τὰ νεῦρα τῶν πραγμάτων* mit *ἀπατεμήκασί τινες τὰ κλήματα τοῦ δήμου*; Bion bei D. L. 4, 48 nennt den Reichthum *νεῦρα πραγμάτων* (vgl. auch *ἐκνευρίζω*). So auch Dem. 19, 283: *οὐδέν ἐστ' ὄφελος πόλεως, ἥτις μὴ νεῦρα ἐπὶ τοὺς ἀδικοῦντας ἔχει*; u. Plut. *ἡ κάθαρσις αὐτοῦ (τοῦ οἴνου) ἐκτέμνει τὰ νεῦρα καὶ τὴν θερμότητα κατασβέννυσιν*, Symp. 6, 7, 1. Auch *ν. τῆς τραγῳδίας*, Ar. Ran. 861 u. B. A. 64, 26; *νεῦρα τῶν πράξεων*, Crant. bei S. Emp. adv. eth. 53. — 5) erst nach Arist. entspricht es dem jetzigen Gebrauche des Wortes Nerven u. bezeichnet die vom Gehirn auslaufenden Empfindungswerkzeuge. — 6) die aus Thiersehnen gemachten Saiten, auch Darmsaiten, Sp., wie Luc. D. Mar. 1, 4, *ἐνάψας τὰ νεῦρα*.

νευρό-νοσος, an den Sehnen krank, Maneth. 4, 501.

νευρο-παχής, ές, mit dicken Sehnen, Hippocr., nicht *νευρόπαχυς*, f. Lob. Phryn. 535.

νευρο-πλεκής, ές, von Sehnen geflochten, *ποδίστραι*, Philp. 8 (VI, 107), u. öfter.

νευροῤ-ραφέω, gew. *νευροραφέω*, mit Sehnen zusammennähen, bes. Schuhe flicken; Plat. Euthyd. 294 b; *ὑποδήματα*, Xen. Cyr. 8, 2, 5.

νευροῤ-ραφία, ἡ, das Schuhflicken (?).

νευροῤ-ραφικός, ἡ, όν, zum Schuhflicken gehörig, Poll. 7, 81.

νευροῤ-ράφος, mit Sehnen nähend, flickend, der Schuhflicker; neben *σκυτοτόμος*, Ar. Equ. 736; Plat. Rep. IV, 421 a; Sp., wie Themist.

νευρο-σιδηροῦς, mit eisernen Sehnen, Sp.

νευρο-σπαδής, ές, mit der Sehne gespannt (*σπάω*), *ἅτρακτος*, Soph. Phil. 290, der mit der Sehne zurückgezogen ist, um abgeschossen zu werden, wie Suid. erkl. *ὃν ἀφιῆσί τις τῇ νευρᾷ ἐπισπώμενος αὐτόν*.

νευρό-σπασμα, τό, = *νευρόσπαστον*, in VLL. Erkl. von *θαύματα*, vgl. Ruhnk. zu Tim. p. 140.

νευρο-σπαστεία, ἡ, M. Anton. 6, 28 f. l. für *-σπαστία*.

νευρο-σπαστέω, durch Sehnen ziehen und in Bewegung setzen, bes. Puppen; D. Sic. exc. 35 p. 607 *ἐπετήδευσε δὲ καὶ νευροσπαστεῖν, καὶ δ' αὐτοῦ κινεῖν ζῷα πανταπήχη κατάργυρα, καὶ ἕτερα τοιαῦτα μηχανήματα*; vgl. *συγγλλάρια νευροσπαστούμενα*, Marionetten, M. Ant. 7, 3. — Pass. auch = durch Schlingen gefangen werden, Ath. IX, 391 a.

νευρο-σπάστης, ὁ, der durch Ziehen an Sehnen oder Fäden Gliederpuppen bewegt, Marionettenspieler; Arist. mund. 6 *οἱ νευροσπάσται μίαν μήρινθον ἐπισπασάμενοι ποιοῦσι καὶ αὐχένα κινεῖσθαι καὶ χεῖρα τοῦ ζῴου, ἔστι δ' ὅτε πάντα τὰ μέρη*; Ath. I, 19 c.

νευρο-σπαστία, ἡ, Bewegung durch Sehnen, M. Anton. 7, 29; auch *νευροσπαστεία*.

νευρο-σπαστικός, ή, όν, zum Ziehen und Bewegen durch Sehnen gehörig, *ἡ νευροσπαστική*, sc. *τέχνη*, Marionettenspielerkunst, Eust. 457.

νευρό-σπαστος, durch Sehnen gezogen; *νευρόσπαστα ἀγάλματα*, Her. 2, 48, durch Sehnen in Bewegung gesetzte Gliederpuppen; bah. *τὰ νευρόσπαστα*, Xen. Conv. 4, 55, Marionetten- u. vielleicht übh. Taschenspielerkünste, vgl. c. 2, wo *θαύματα* entspricht, Luc. Dea Syr. 16, u. oben *νευρόσπασμα*.

νευρο-τενής, ές, mit Sehnen gespannt, *παγίς*, Antp. Sid. 17 (VI, 109).

νευρο-τομέω, die Sehnen zerschneiden, sp. Medic.

Digitized by Google

νευρο-τόμος, Sehnen zerſchneidend, Sp., wie Maneth. 5, 221.

νευρό-τονος, = *νευροτενής* (?).

νευρό-τρωτος, an den Sehnen, Flechſen verwundet, Galen.

νευρο-χαρής, *ές*, ſich der Sehne, des Bogens freuend, Apollo, Hymn. (IX, 525, 14), richtiger als *νεβροχαρής*.

νευρόω, mit Sehnen anſpannen, Sp., wie Alciphr. 3, 49; mit obſcöner Nebenbdtg (vgl. *νεῦρον*), *νενεύρωται ἥδε συμφορά*, Ar. Lys. 1078.

νευρ-ώδης, *ες*, voll Sehnen, nervig, kräftig; *κεφαλή*, Plat. Tim. 75 b; Arist. part. an. 3, 3; Luc. rhet. praec. 9; beſ. Medic.

νεῦς, *ἡ*, = *ναῦς*, Gramm.

νεῦσις, *ἡ*, 1) das Nicken, der Wink, Sp. — 2) die Neigung wohin; *τῇ εἰς τὸ μέσον καὶ ἀπὸ τῶ μέσω νεύσει*, Tim. Locr. 100 d; Arist. part. an. 1, 3.

νεῦσις (*νέω*), *ἡ*, das Schwimmen, Arist. part. an. 1, 1, öfter.

νεύσομαι, *νευσοῦμαι*, fut. zu *νέω*, ſchwimmen.

νευστάζω (Verſtärkung von *νεύω*), nicken; *ἴβη νευστάζων κόρυθι*, Il. 20, 162, er ſchritt einher mit nickendem, vorn überwallendem Helmbuſch; *ὀφρύσι*, wie *νεύω*, mit den Augen(brauen) winken, ein Zeichen geben, Od. 12, 194; anders *κεφαλῇ*, 18, 240, von Einem, der den Kopf nicht mehr aufrecht halten kann, ihn vornüber ſinken laſſen, u. ib. 154 als Zeichen des Unmuths; Theocr. 25, 260; die Augen ſenken, Bion 3, 3; *κεφαλήν*, Opp. Cyn. 2, 466.

νευστέον, man muß ſchwimmen.

νευστήρ, *ῆρος*, *ὁ*, = Folgdm, Hesych.

νεύστης, *ὁ*, der Schwimmer, Schiffer.

νευστικός, was ſchwimmen kann; Plat. Soph. 220 a; Arist. H. A. 1, 1, im Ggſtz von *πορευτικός*.

νευστικός, nickend, ſich neigend, Philo.

νευστός, ſchwimmend, *ἐλαία*, = *κολυμβάς*, Luc. Lex. 3.

νεύω (nuo), nicken, winken; um ein Zeichen zu geben, *νεύσω μέν τοι ἐγὼ κεφαλῇ*, Od. 16, 283, u. ſo allein, *νεῦσε' Ἀΐδας Φολίνιε*, Il. 9, 223, vgl. Od. 17, 330; auch mit folgdm accus. c. inf., *νεῦσε δέ οἱ λαὸν σόον ἔμμεναι*, Il. 8, 246, er ſicherte es ihm zu; *εἴς τινα*, H. h. 6, 9; als Ausdruck der Bejahung, Genehmigung, Zuſicherung, *ὀφρύσι, κεφαλῇ*, Il. 1, 528. 17, 209 Od. 16, 164 u. ſonſt; *ἐπ' ὀφρύσι νεύσειν*, mit den Augen dazu nicken, oft (vgl. Pind. *ἐπὶ γλεφάροις νεῦσαν*, I. 7, 45); auch mit dem bloßen accus., zugeſtehen, bewilligen, *νεῦσέ οἱ κούρην*, H. h. Cer. 445. 463; *χάριν*, Soph. O. C. 248; vgl. *ὅρκος βέβαιός ἐστιν, ἣν νεύσω μόνον*, Aesch. frg. 282; *Ζεὺς ὅ τι νεύσῃ, τελευτᾷ*, Eur. Alc. 981; sp. D., *νεῦσε δ' ὅγ' αὐτῇ δωσέμεναι*, Ap. Rh. 2, 249. — Auch = ſich neigen, ſenken, vorbiegen; *ἱππόκομοι κόρυθες λαμπροῖσι φάλοισιν νευόντων*, Il. 13, 133. 16, 217, u. *δεινὸν δὲ λόφος καθύπερθεν ἔνευεν*, 3, 337, u. oft von niederwallendem Helmbuſch; *νεύειν κεφαλάς*, die Köpfe ſenken, hangen laſſen, als Zeichen der Demüthigung, des Ueberwundenſeins, Od. 18, 237; vgl. Soph. *ὃς πάντας ἐς πέδον κάρα νεῦσαι φόβῳ προὔτρεψεν*, Ant. 270; *τοῦ νεύοντος κάτω*, Eur. El. 839; *νεύειν εἰς τὴν γῆν*, Ar. Vesp. 1110; *στὰν δὲ κάτω νεύσαντες ἐπὶ χθονός*, Ap. Rh. 2, 683; von vollen Aehren, Hes. O. 575; auch in Proſa, Her. 2, 48; Plat. winken, *ἔνευσε τῷ παιδί*, Phaed. 117 a; ſich wohin neigen, *οὐκ εἰς ταὐτὸν ἴτε νεύουσαι*, Legg. XII, 945 d; Thuc. 4, 100; u. beſ. bei Sp. *νεύειν εἰς δύσεις, πρὸς μεσημβρίαν*, Pol. 1, 42, 4. 6, wie vergere, von dem ſich nach einer Himmelsgegend hin Erſtreckeu; ſo auch *ἐπὶ τὰ πεδία*, 1, 15, 8; u. übertr., *μηδαμοῦ νεύειν, πρὸς ἕνα σκοπὸν νεύειν*, 1, 4, 1. 6, 10, 7; vgl. *εἰ δ' ἄλλως νεύσαις*, Theocr. 7, 109.

νεφέλη, *ἡ*, von *νέφος*, Nebel, Wolke, Gewölk; von Hom. an im eigentlichen Sinne u. übertr.; *ἔμεινον νεφέλῃσιν ἐοικότες, ἅς τε Κρονίων νηνεμίης ἕστησεν ἐπ' ἀκροπόλοισιν ὄρεσσιν*, Il. 5, 522, öfter; *ἐριβρόμου νεφέλας στρατός*, Pind. P. 6, 11; *κρημναμέναν νεφέλαις*, Aesch. Spt. 211; *αἰθερίας νεφέλας κύρσαιμι*, Soph. O. C. 1084; *ἀνεμώκεας δρόμον νεφέλας*, Eur. Phoen. 166; *ἔννυχοι*, El. 753; übertr., Umnachtung der Sinne durch den Tod, Todesnacht, *νεφέλη δέ μιν ἀμφεκάλυψεν κυανέη*, Il. 20, 417 (vgl. *νέφος*); ſo iſt auch Soph. Trach. 828 *εἰ γάρ σφε Κενταύρου φονίᾳ νεφέλῃ χρίει δολοποιὸς ἀνάγκα* zu nehmen, wie *φόνου νεφέλαν τρέψαι* Pind. N. 9, 38. Auch *ἄχεος νεφέλη*, Wolke der Trauer, des Kummers (vgl. *νέφος*), Il. 17, 591. 18, 22 Od. 24, 315; wie Soph. *νεφέλη δ' ὀφρύων ὑπερ αἱματόεν δέθος αἰσχύνει*, Ant. 524. — Seltener in Proſa; *λευκή*, Xen. An. 1, 8, 8. Bei Theophr. ſind *νεφέλαι πόκαις ἐρίων ὅμοιαι* die leichten Wolken, welche wir auch Schäfchen nennen. — Ein dünnes Vogelnetz, Fangnetz, Ar. Av. 194. 528, wie einige Erkl. auch die aus Soph. Tr. angeführte Stelle haben deuten wollen; *παγίδας καὶ νεφέλας ἐπὶ ταῖς κίχλαις ἱστάντες*, Ath. I, 25 c; Opp. Ixeut. 3, 9; *πτηνολέτις*, Zosim. 3 (VI, 185); Antiphil. 17 (VI, 109).

νεφελ-ηγερέτα, *ὁ*, für *νεφεληγερέτης* (*ἀγείρω*), der Wolkenverſammler, ſtets Beiname des Zeus, der die Wolken zuſammenführt, Gewitter und Regen ſendet, oft bei Hom., der außer dem nom. nur den gen. *νεφεληγερέταο* braucht; nachgeahmt von Luc. Tim. 1. — Empedocl. nach Plut. Symp. 5, 8, 2 nannte auch *ἀέρα*, die Luft, oder den Nebel ſo.

νεφελ-ηγερής, *ές*, daſſelbe, Qu. Sm. 4, 80.

νεφελη-δόν, nach Wolkenart, Nonn. D. 15, 1.

νεφέλιον, *τό*, dim. von *νεφέλη*, Wölkchen, Plut. plac. phil. 2, 18. — Bei den Aerzten ein Fleck auf dem Auge, auch die weißen Fleckchen auf den Nägeln; Wolken im Urin, wie auch *νεφέλη* gebraucht wurde.

νεφελο-γενής, *ές*, aus den Wolken oder von der Nephele geboren, die Centauren, Sp.

νεφελο-ειδής, *ές*, wolkenähnlich, wolkig, Plut. plac. phil. 3, 1 u. a. Sp.

νεφελο-κένταυρος, *ὁ*, Wolkencentaur, von wunderlichen, wolkenähnlichen Geſtalten, mit Hindeutung auf die Centauren, die Kinder der Nephele, Luc. V. H. 1, 16 ff.

νεφελο-κοκκυγία, *ἡ*, Wolkenkuckuksheim, heißt die Stadt, die Ar. von den Vögeln erbauen läßt, um Athen damit zu verſpotten; vgl. auch Luc. V. H. 1, 29; davon ein Einwohner *νεφελοκοκκυγιεύς*, Ar. Av. 1035.

νεφελο-στασία, *ἡ*, Ort, wo man Vogelnetze aufſtellt, Vogelheerd, Ar. Av. 538.

νεφελόω, bewölken, Eust. 127, 21; aber *νεφελωτός* iſt = aus Wolken gemacht, Luc. V. H. 1, 19.

Digitized by Google

νεφελώδης, ες, = *νεφελοειδής*; Arist. probl. 26, 20; Polyaen. 4, 6, 13.

νέφιον, τό, dim. von *νέφος*, Wölkchen, Sp.

νεφό-βλητος, aus den Wolken geworfen, *χάλαζα*, Nonn. D. 2, 439.

νεφό-βολος, mit Wolken beworfen, bewölkt, *ἀναβολαί*, Ar. Av. 1385, v. l. *νεφοβ.*

νεφο-ειδής, ές, = *νεφελοειδής*, Paul. Sil. 72 (IX, 396).

νεφο-ποίητος, aus Wolken gemacht, Sp.

νέφος, τό, (nubes, verwandt mit *ὀνόφος*, *κνέφας*, wie *νεφέλη*), Wolke, Gewölk; *ἄνεμος ζαὴς νέφεα σκιόεντα δονήσας*, Il. 12, 157, öfter; *σὺν δὲ νεφέεσσι κάλυψεν γαῖαν ὁμοῦ καὶ πόντον*, Od. 9, 68; *νέφη ὑδρηλά*, Aesch. Suppl. 774; *νέφεσσι γειτονῶν Διός*, 761; Soph. Ai. 1172; *ὄμβριον*, Ar. Nubb. 288; u. in Proſa, *νέφος καὶ ὀμίχλην*, Plat. Tim. 49 c, einzeln bei Folgdn; Arist. de mund. erkl. *πάχος ἀτμῶδες συνεστραμμένον, γόνιμον ὕδατος*. — Häufig übertr., *θανάτου νέφος*, wie *νεφέλη*, Todesdunkel, Il. 16, 350 Od. 4, 180. — Eine große, dichtgedrängte Menge, ein Schwarm, der, wenn er ſich von fern heranbewegt, einer Wolke ähnlich ſieht, *ἅμα δὲ νέφος εἵπετο πεζῶν*, Il. 4, 274. 23, 133; *ψαρῶν, κολοιῶν*, 16, 66. 17, 755; *πολέμοιο νέφος*, das dichte Schlachtgetümmel, 17, 293, wie Pind. N. 10, 9, der auch *νέφος πλούτου*, fr. 84, u. in anderer Uebertragung *ἐπιβαίνει λάθας νέφος*, Ol. 7, 45, ſagt, das Vergeſſen als das Verdunkeln des Wiſſens darſtellend; von der Blindheit auch Soph. O. R. 1313; *τοῖον Ἑλλάνων νέφος ἀμφί σε* (*Τροίαν*) *κρύπτει*, Eur. Hec. 907, ſchließt ſich an den homer. Gebrauch an; vgl. *νέφος ἀσπίδων πυκνόν*, Phoen. 258; auch von der Trauer, *στυγνὸν νέφος ὀφρύων αὔξεται*, Hipp. 173, wie auch wir von Wolken der Stirn ſprechen; *οἰμωγῆς*, Med. 107, vgl. *στεναγμῶν μὲ περιβάλλει νέφος*, Herc. Fur. 1140. — Auch Her. ſagt 8, 109, wie Hom., *νέφος τοσοῦτο ἀνθρώπων*. — Od. 22, 304, *ταὶ μὲν* (*ὄρνιθες*) *τ' ἐν πεδίῳ νέφεα πτώσσουσαι ἴενται*, erkl. die Alten = *νεφέλαι*, von Vogelnetzen.

νεφόω, bewölken, verfinſtern, *νενεφωμένα βουλεύοντες*, Man. 4, 518.

νεφριᾶτος, = Folgdm, Diosc.

νεφρῖδιος, von den Nieren, die Nieren betreffend, *ἀρμός*, Medic.; vgl. Lob. zu Phryn. 557, nach dem es ſchlechter als das Vorige iſt.

νέφριον, τό, eine Pflanze, Diosc.

νεφρίτης, ὁ, nierenähnlich, Sp.

νεφρῖτις, ιδος, ἡ, fem. zum Vorigen, *νόσος*, die Nierenkrankheit, Nieren- oder Steinſchmerzen; Thuc. 7, 15; Medic.

νεφριτικός, an Nieren- oder Steinſchmerzen leidend, Medic.

νεφρο-ειδής, ές, = *νεφροώδης*, Arist. H. A. 2, 17.

νεφρο-μήτρα, ἡ, d. i. *νεφρῶν μήτηρ*, gew. im plur. die Lendenmuskeln, innerhalb deren die Nieren liegen, Medic. Bei Ath. IX, 399 b *νευρομήτρα*, u. ſo auch ſonſt in VLL.

νεφρός, ὁ, gew. im plur., die Nieren; Ar. Ran. 476. 1278; Plat. Tim. 91 a; Med. — Auch = *ὄρχεις*, Philippds Ath. IX, 384 e. — Soll mit *φρήν*, *φρενός* zuſammenhangen.

νεφρ-ώδης, ες, nierenähnlich, -artig, Arist. part. an. 3, 7.

νέφω, = *νίφω*, nach Eust. 127, 32 ungebräuchlich; Phot. führt *νένοφα* u. Hesych. *νένοπται* an.

νεφ-ώδης, ες, = *νεφελοειδής*, Arist. u. Folgde.

νέφωσις, ἡ, die Umwölkung; Philo; Hel. 9, 9.

νέω (*NY*), fut. *νεύσομαι* u. *νευσοῦμαι*, aor. *ἔνευσα*, ſchwimmen; Hom., der nur praes. u. imperf. hat, Od. 4, 344. 442, impf. *ἔννεον* Il. 21, 11; *νέομεν πρὸς ἄκτάν*, Pind. frg. 239; Her. 8, 89; Thuc. 7, 30; *ἡ τοῦ νεῖν ἐπιστήμη*, Plat. Gorg. 511 c; *ἐξ ὑπτίας νέων*, Rep. VII, 529 c; *ἡμῖν νευστέον*, V, 453 d; auch Sp., doch iſt *νήχομαι* gewöhnlicher. — Komiſch ſagt Ar. Equ. 321 *νεῖν ἐν ταῖς ἐμβάσιν*, in den Schuhen ſchwimmen, d. i. in den Schuhen, die zu weit ſind, ſchlottern.

NΈω, *νήσω*, ſpinnen; *νεῖ νήματα*, von den Spinnen, Hes. O. 779; *στήμονα νήσεις*, Ar. Lys. 519; *τὰ νηθέντα*, Plat. Polit. 282 e; — Hom. hat nur das med., *ἅσσα οἱ νήσαντο Κατακλῶθες*, ſo Viel ihm die Parzen ſpannen, d. i. verhängten, Od. 7, 198; Poll. 7, 37. 10, 125 führt *νῶσι* an ſtatt *νοῦσι*; ſ. die Compp. u. vgl. *νήθω*.

NΈω, *νήσω*, anhäufen, auf einen Haufen zuſammentragen, VLL. erkl. *σωρεύω* (vgl. *νηέω* u. *νηνέω*); ſo *πυρὴν νῆσαι*, Her. 1, 50, einen Scheiterhaufen aufſchichten; *θησαυροὺς ἄρτων νενημένων*, Xen. An. 5, 4, 27; Sp. Bei Ar. Nubb. 1185 ſteht *ἀμφορῆς νενησμένος*, wie Luc. Peregr. 35 u. Ael. V. H. 6, 12, u. bei Eust. *νησθείς*.

NΈΩ, gehen, ſ. *νέομαι*.

νεω-κορέω, ein *νεωκόρος* ſein, den Tempel fegen, überh. die Aufſicht über den Tempel haben, VLL. Bei Plat. Rep. IX, 574 d, *ἱερόν τι νεωκορήσει*, ſcherzhaft für *ἱεροσυλήσει* geſagt, er wird den Tempel rein ausfegen, d. i. gänzlich berauben; vgl. Valck. Phoen. 534. — Uebertr., rein erhalten, daher *ἔρωτα*, die Liebe in reinem Herzen, wie in einem Tempel hegen, Luc. Amor. 48.

νεω-κορία, ἡ, das Amt des Folgdn; Ep. ad. 189 (App. 256); Maneth. 4, 441; Plut. de Is. et Os. 2.

νεω-κόρος, den Tempel fegend, reinigend, subst. der Tempelwärter, Tempelaufſeher, aedituus; neben *ἱερεύς*, Plat. Legg. XII, 953 a; *νεωκόρους γίγνεσθαι τοῖς θεοῖς*, VI, 759 b; *ὁ τῆς Ἀρτέμιδος ν.*, Xen. An. 5, 3, 6. — Bei Sp. iſt es ein Ehrentitel, den ganze Städte annehmen, beſ. in Aſien auf Münzen, wenn ſie dem Kaiſer bei ſich einen Tempel errichtet hatten.

νε-ωλκέω, das Schiff ins Trockene, ins *νεώλκιον* ziehen, was mit Walzen, *φάλαγγες*, geſchah; *τὰ νενεωλκημένα*, Ath. VIII, 350 b; *τὰς ναῦς*, Pol. 1, 29, 3; Sp., wie Luc., *νεωλκήσας τὸ παράμεσον παράμενε*, Mort. D. 22, 2.

νεωλκία, ἡ, das Unterbringen des Schiffes ins Trockene, Theophr. Bei Schol. Ap. Rh. 2, 843 ſteht auch *νεουλκία*.

νεώλκιον, τό, der Ort, wohin das Schiff ins Trockene gebracht wird; bei Hesych. ſteht falſch *νεόλκιον*.

νεωλκός, das Schiff ins Trockene ziehend, in das *νεώλκιον* bringend, VLL.

νέωμα, τό, neu gepflügtes, zur Saat bereitetes Brachland, Sp.

νεών, ῶνος, ὁ, ion. = *νεώριον*, Hesych.

νε-ώνητος, neuerdings, eben erſt gekauft, Ar. Equ. 2 Plut. 769, von Sklaven, wie Luc. navig. 19.

Digitized by Google

νεω-ποιέω, 1) einen Tempel bauen, Poll. 1, 11. — Auch 2) von *ναῦς*, ein Schiff bauen, Inscr.

νεω-ποίης, *ὁ*, eine Obrigkeit, die wahrscheinlich den Bau u. die Erhaltung der Tempel zu besorgen hatte, Inscr.

νεω-ποιός, 1) von *νεώς*, Tempel bauend, Poll. 1, 12. — 2) von *ναῦς*, Schiffe bauend (?).

νε-ωπός, von jugendlichem Ansehen, Hesych.

νε-ωρέω, ein *νεωρός* sein, Aufseher über das *νεώριον* sein, VLL.

νε-ωρής, *ές*, von neuerer Zeit, neu, frisch; *νεωρὲς νῆμα*, Philet. 3; *νεωρὴς βόστρυχος τετμημένος*, die eben erst abgeschnittene Locke, Soph. El. 889; *φόβος*, O. C. 734.

νε-ώριον, *τό*, Thuc. 2, 93, Ar. Ach. 926, Pol. 36, 3, 9, gew. im plur., Schiffswerfte, Hallen an den Seiten der Häfen, wo neue Kriegsschiffe gebau't u. alte ausgebessert wurden; Eur. Hel. 1546; Plat. Gorg. 455 d u. öfter; *οἱ λιμένες καὶ τὰ νεώρια*, Critia. 115 c; Xen. Hell. 6, 5, 32 u. öfter; Lys. 12, 99; Din. 3, 2; Dem. u. Folgde, wie Pol. 36, 3, 9. Vgl. VLL., bes. Harpocr. u. Böckh Att. Seew. p. 64 ff. Sie dienten auch zur Aufbewahrung der Schiffe während des Winters, wo diese auf das Trockene gezogen wurden, u. zur Aufbewahrung aller zur Ausrüstung der Schiffe nöthigen Dinge, also = *νεώσοικος* (w. m. s.), Schiffsarsenal. Bei Aesch. 3, 25, *ἦρχον τὴν τῶν νεωρίων ἀρχήν*, hat man *νεωρῶν* ändern wollen, was zwar angemessener scheint, aber nicht nothwendig ist.

νεωριο-φύλαξ, *ακος*, *ὁ*, Wächter, Aufseher über das *νεώριον*, bei Hesych. Erkl. von *νεωρός*.

νεωρίς, *ίδος*, *ἡ*, = *νεώριον*, Strab. 1, 3, 20, wo aber Kramer mit Cor. *νεωρίων* für *νεωρίδων* lies't.

νε-ωρός, *ὁ*, Aufseher der Schiffe, Schiffswerfte, Hesych.

νέωρος, nach Phot. = *νέος*, Conj. Hermann's in Soph. O. C. 475.

νε-ώρυκτος, = Folgdm, Schol. zu Nic. a. a. O.

νε-ωρυχής, *ές*, neu gegraben, Nic. Ther. 940.

νεώς, *ὁ*, att. = *ναός*, Tempel, Plat. Critia. 116 c u. öfter, u. A.; Accus. auch *νεώ* für *νεών*, Koen zu Greg. Cor. p. 629; — **νεώς**, att. gen. von *ναῦς*; — **νέως**, adv. zu *νέος*.

νέωσις, *ἡ*, das neue Bestellen der Brache, Zubereitung des Brachlandes zur Saat, Geop.

νεώς-οικοι, *οἱ*, Schiffshäuser, heißen die einzelnen Abtheilungen des *νεώριον*, in denen die einzelnen Schiffe theils gebau't, theils ausgebessert, theils den Winter über trockengelegt und aufbewahrt wurden, also auch Seearsenal; Her. 3, 45; Andoc. 3, 7; Thuc. 7, 64; Lys. 30, 22; Plat. Critia. 116 b; Folgde. Vgl. *νεώριον* u. die daselbst angeführte Stelle aus Böckh Att. Seew.

νεώσσω, att. *νεώττω* (von *νέος*, wie *λιμώσσω*, *λαιμώσσω*, von *λιμός*, *λαιμός*), = *νεόω*, Hesych. erkl. *καινίζω*.

νεωστί, neuerlich, neuerdings; *πάλαι δέδοκται ταῦτα κοὐ νεωστί μοι*, Soph. El. 1038; *τοὺς νεωστὶ δεσπότας*, Eur. Hec. 617; *τοῖς νεωστὶ νυμφίοις*, Med. 366, öfter; Her. 2, 49. 6, 40; *τοῦ νῦν νεωστὶ ἐπιδημοῦντος*, jetzt eben, Plat. Prot. 318 b, öfter; wie nuper auch von einem längern Zeitraume, Gorg. 503 c *Περικλέα τουτονὶ τὸν νεωστὶ τετελευτηκότα*, vgl. Heindorf zur Stelle.

νέωτα, dol. statt *νέωσε*, *νέωτε*, von *νέος* (vgl. *ἑτέρωτα* für *ἑτέρωσε*), übers Jahr, künftiges Jahr; gew. *εἰς νέωτα*, weshalb man es auch für den accus. eines verloren gegangenen substant. hat halten wollen; Theophr.; *ἀεὶ γεωργὸς εἰς ν. πλούσιος*, Zenob. 2, 43 aus Philem.; Leon. Al. 17 (VI, 321); Luc. bis accus. 4 u. öfter.

νεωτερίζω, Neuerungen machen, neuern, bes. im Staate, Unruhen, Aufruhr anfangen; *μὴ σφῶν πέρι νεωτερίζειν*, Thuc. 1, 58; *πρὸς τοὺς συμμάχους*, 1, 97; *εἴς τινα*, sich an Einem vergreifen, 2, 3; und transf., *τὴν πολιτείαν*, in der Staatsverfassung Neuerungen vornehmen, 1, 115; *περὶ γυμναστικήν, παρὰ τὴν τάξιν*, Plat. Rep. IV, 424 b; *τοὺς παῖδας τοὺς ἐν ταῖς παιδιαῖς νεωτερίζοντας*, Legg. VII, 798 c; Xen. Hell. 2, 1, 7; öfter bei Sp., gew. absol., wie Pol. 5, 29, 9; Luc. Prom. 12; Plut.

νεωτερικός, wie *νεανικός*, was einem jüngeren Manne, *νεώτερος*, ansteht, ihm zukommt, *νεωτερικὴ ἀγωγή*, *ζῆλος*, jugendlicher Eifer, Pol. 10, 24, 7 u. Sp.; auch adv., wie Plut. Dio 4.

νεωτερισμός, *ὁ*, Neuerungslust, Neuerung, bes. im Staate, u. im schlimmern Sinne, Staatsumwälzung, Aufwiegelung, Plat. Rep. VIII, 555 d Legg. VI, 758 c u. Sp., wie Plut. Thes. 32 Lys. 24; Luc.

νεωτεριστής, *ὁ*, der Neuerungen macht, Aufwiegler, Plut. Cim. 17 Alex. 6.

νεωτεριστικός, zu Neuerungen geneigt, Poll. 4, 36.

νεωτερο-ποιέω, Neuerungen machen, Hippocr.

νεωτερο-ποιΐα, *ἡ*, das Neuerungen Machen, die Neuerungssucht, Thuc. 1, 120 u. Sp.

νεωτερο-ποιός, Neuerungen machend, aufrührerisch, Thuc. 1, 70.

νεώτερος, compar. von *νέος*, jünger, frischer, auch heftiger, leidenschaftlicher (s. *νέος*); — *νεώτερα πράσσειν*, = *νεωτερίζειν*, Her. 5, 19 u. öfter.

νεωτός, = *νέατος*, zw.

νεω-φύλακέω, Erkl. von *νεωρέω*, Phot.

νεω-φύλαξ, *ακος*, *ὁ*, Tempelwächter, Sp.

νεώ-χερσος, *γῆ*, = *νέωμα*, Hesych.

νεωχμός, *ὁ*, = *νεοχμός*, v. l., zw.

νη—, verneinendes Präfixum, bes. der Adjectiva, doch meist nur im Gebrauch bei Dichtern, z. B. *νηκερδής*, *νήποινος*, *νημερτής*. Die bei *νέποδες* von Einigen angenommene Verkürzung in *νε* findet sich bei anderen analogen Wörtern nirgends; eben so wenig zeigt sich irgendwo eine verstärkende Bdtg. Mit *ἀν* — und *ἄνευ* hängt *νη* — schwerlich zusammen, welches vielmehr nichts Anderes zu sein scheint als eine abgeschwächte Nebenform der Negation *μή*. Daß mit dieser die Lateinische Negation nē nicht nur der Bedeutung, sondern auch dem Ursprunge nach identisch sei, wird sich schwerlich läugnen lassen; da wäre also dieselbe Abschwächung des *μ* zu *ν*. Das Lateinische Fragewort nē braucht man bei dieser Annahme von der Negation nē nicht zu trennen; in allen Sprachen werden Negationen als Fragewörter gebraucht, „hast „du es nicht gethan?" Die Abänderung der Bedeutung wird durch die Verkürzung des e im Fragworte angezeigt. Im Sanskrit finden sich zwei Negationen mâ und na, Ved. nâ neben einander; welcher Umstand sich als Grund gegen das hier Vermuthete nicht geltend machen läßt; denn warum sollten wohl nicht im Sanskrit eben solche Abschwächungen und Spaltungen von Wörtern eintreten, wie im Griechischen und Lateinischen?

Digitized by Google

νή, Betheuerungswort; der Name des Gottes, bei dem man schwört, steht im accus. dabei; sehr gewöhnlich *νὴ Δία* oder *νὴ τὸν Δία*, Plat. u. A., ja beim Zeus, immer bejahend od. bestätigend; *νὴ τὴν Ἥραν*, Phaedr. 230 a Theaet. 154 d; *νὴ τοὺς θεούς*, Prot. 310 b Gorg. 481 c; *νὴ τὸν ἡμέτερον θεὸν — τὸν Ἄμμωνα*, Polit. 257 b; auch *νὴ τὸν κύνα*, Rep. III, 399 e. So bei den Komikern u. Oratt. oft durch „wahrhaftig", „ja doch" u. dgl. zu übersetzen; auch beim imperat., *νὴ Δία πιθοῦ*, Ar. Ach. 661; u. *ἀλλὰ νὴ Δία*, einen Einwurf beantwortend, Xen. Mem. 1, 2, 9; auch zuweilen ironisch gebraucht, Dem. 18, 101, u. bei Sp. dem lat. si diis placet entsprechend.

νηδέ, *ά̆δος*, ἡ, ein unbekanntes Thier auf Samos, Ael. H. A. 17, 28, Euphor. 26.

νηγάτεος (wahrscheinlich statt *νεήγατος*, von *νέος γίγνομαι, γέγαα*, die Alten erkl. *νεωστὶ γενόμενος*), neu geworden, neu gemacht; *χιτών, κρήδεμνον*, Il. 2, 43. 14, 185; *φᾶρος*, H. h. Apoll. 122. — Bei Sp. übh. neu, Ap. Rh. 1, 755 u. a. D.; vgl. Buttm. Lexil. 1 p. 203. (Die Ableitung von *νη*— u. *ἄγαμαι*, s. Döderlein bei Passow, fällt, wie Letzterer richtig bemerkt, mit der oben geleugneten, verstärkenden Bedeutung von *νη-* fort.)

νήγρετος (*νη-ἐγείρω*), nicht erweckt, nicht zu erwecken, *ὕπνος*, ein fester Schlaf, aus dem man nicht erwacht, bevor man nicht ganz ausgeschlafen hat, Od. 13, 80, H. h. Ven. 278; *νήγρετον εὕδειν*, ohne aufzuwachen schlafen, Od. 13, 74; bei Add. 5 (VII, 305), *νήγρετον ὑπνώσας*, u. a. Sp. ist der ewige Schlaf, der Tod, damit bezeichnet.

νήδυια, *τά*, die Eingeweide; Il. 17, 524; auch sp. D., wie Ap. Rh. 2, 113. — Die Schreibung *νηδύϊα* ist falsch, Lob. Phryn. 494.

νηδυόφιν, des Verses wegen für *νηδύοφιν*.

νηδύμιος, = Folgdm, Opp. Hal. 3, 412, *πνοιή*.

νήδυμος ὕπνος, kommt bei Hom. zwölfmal vor, Iliad. 2, 2. 10, 91. 187. 14, 242. 253. 354. 16, 454. 23, 63 Odyss. 4, 793. 12, 311. 366. 13, 79. Hieran schließen sich Hom. hymn. Ven. 172 Batrachom. 47; bei Sp. einzeln, z. B. Quint. Smyrn. 2, 163; Sext. Empir. adv. math. 7, 273, mit Anspielung auf Homer, *νηδύμῳ κατασχεθέντες ὕπνῳ*. Aristarch leitete *νήδυμος* von dem verneinenden *νη*— und *δύομαι* ab, vgl. *ἀμφίδυμος*; *νήδυμος ὕπνος* also ein Schlaf, aus dem man nicht heraus kann, ein tiefer, fester, gesunder Schlaf, wie *νήγρετος*, mit welchem Worte *νήδυμος* Odyss. 13, 79 verbunden ist, *καὶ τῷ νήδυμος ὕπνος ἐπὶ βλεφάροισιν ἔπιπτεν, νήγρετος ἥδιστος, θανάτῳ ἄγχιστα ἐοικώς*. S. über Aristarchs Ansicht Scholl. Aristonic. Iliad. 2, 2. 10, 187. 16, 454. 23, 63 Odyss. 4, 793. Aus diesen Scholien geht hervor, daß es im Alterthum eine v. l. *ἥδυμος* gab, *ἥδυμος* Nebenform von *ἡδύς*, *ἥδυμος ὕπνος* = der süße Schlaf. Diese Form *ἥδυμος*, oder vielmehr mit Digamma *Fήδυμος*, hält Buttmann in der sehr tüchtigen Abhandlung Lexilog. 1 S. 179 für die ursprüngliche Lesart im Homer, aus welcher sich nach dem Verschwinden des Digamma durch Mißverständniß und Irrthum die Lesart *νήδυμος* herausgebildet habe, schon sehr früh. — Spätere Dichter scheinen die Form *νήδυμος* in der Bedeutung „süß", „angenehm", „lieblich" gebraucht zu haben; Hom. hymn. Pan. 16 *δονάκων ὕπο μοῦσαν ἀδύρων νήδυμον*; Anth. Plan. 217 *Καλλιόπη μὲν ἐγὼ· Κύρῳ δ' ἐμὸν ὅππασα μαζόν, ὃς τρέφε δεῖον Ὄμηρον, ὅθεν πίε νήδυμος Ὀρφεύς*. — Vgl. *ἥδυμος* und *νηδύμιος*.

νηδύς, ύος, ἡ, die Bauchhöhle, = *κοιλία*, Hippocr., u. übh. jede Höhlung in den fleischigen Theilen des Leibes, id. — Bes. — a) der Bauch, Magen; *ἐπεὶ Κύκλωψ μεγάλην ἐμπλήσατο νηδύν*, Od. 9, 296; Hes. Th. 487; so *γνάθου τε δουλὸς, νηδύος θ' ἡσχημένος*, Eur. bei Ath. X, 413 c; *τὰ τῆς ταλαίνης νηδύος θρεπτήρια*, Soph. O. C. 1265; Eur. Cycl. 243. — b) der Mutterleib; *ἐννέα καὶ δέκα μέν μοι ἧς ἐκ νηδύος ἦσαν*, Il. 24, 496; Hes. Th. 460; vgl. Aesch. Ch. 746 Eum. 635; *νηδὺς ἀκύμων*, Eur. Andr. 158; *νηδύος ἔκβολον ἔτεκε*, Bacch. 91; Sp., *μεγάλως ἐξώγκωσέ μου τὴν νηδύν*, Luc. Philopatr. 2. — c) übh. Unterleib; *ἢ στέρνων ἢ νηδύος ἀντιάσειεν*, Il. 13, 290; *κάμψας πλεύρα καὶ νηδύν*, Eur. Phoen. 1423; *ἐξελεῖν τὴν νηδύν*, den Leib ausnehmen, ausweiden, Her. 2, 87; sonst noch bei sp. D.; *νηδυόφιν*, des Metrums wegen *νηδυοφιν*, Mosch. 4, 78; *νηδύα* für *νηδύν*, Qu. Sm. 1, 616; *νηδύσι*, Nic. Th. 467. — [Υ in den dreisylbigen Casus immer kurz, in den zweisylbigen gew. lang, vgl. Spitzner de vers. her. p. 68; doch auch kurz, Eur. Cycl. 570.]

νηέω, ion. = *νέω*, häufen, aufhäufen, aufschichten; *ὕλην, ξύλα*, Od. 19, 64; bes. zum Scheiterhaufen, Il. 23, 139. 163; auch *σώματα*, 23, 169; *πῦρ εὖ νῆσαι*, Od. 15, 321, wie *πυρήν*, Her. 1, 50; *ἅποινα*, Lösegelder aufhäufen, 24, 276. — Auch = beladen, anfüllen, *νῆας εὖ νῆσαι*, Schiffe wohl befrachten, Il. 9, 358; u. im med., *νῆα νήσασθαι ἅλις χρυσοῦ*, sich das Schiff gehäuft mit Gold beladen, 9, 137. 279; *νήησαντο*, Ap. Rh. 1, 364. — Vgl. *νηνέω*.

νήησις, ἡ, das Häufen, Aufhäufen (?).

νηθίς, *ίδος*, ἡ, die Spinnerinn, Schol. Il. 6, 491.

νήθω, = *νέω*, spinnen, Plat. Polit. 289 c u. Sp., wie Probl. arithm. 27 (XIV, 134), *νήθεσκε*, nach Poll. 7, 32 nicht att., vgl. B. A. 88.

νήϊος, auch 2 Endgn, zum Schiffe gehörig; *δόρυ νήϊον*, ein zum Schiffbau brauchbarer Balken, Schiffsbauholz, Il. 3, 62. 15, 410 Od. 9, 384; auch ohne *δόρυ*, Il. 13, 391. 16, 487; *νήϊα ξύλα*, Hes. O. 810; *νήϊα*, Ruder, Nic. Th. 814; *ἄνδρες νήϊοι*, Schiffer, Aesch. Suppl. 700; *ναΐοισιν ἐμβολαῖς*, Pers. 271; *στόλον νάϊον*, der Zug der Schiffe, Suppl. 2. Vgl. *νάϊος* u. s. Lob. zu Phryn. 432.

νη-ΐς, *ίδος* (*ἰδεῖν*), unwissend, unkundig; Il. 7, 198; *τινός*, Od. 8, 179; Ap. Rh. 2, 417; *Μουσέων*, Ep. ad. 589 (IX, 583), u. öfter in der Anth.

νήϊστα, erklärt Hesych. *ἴσχατα, κατώτατα*, wie *νέατα*.

νηΐτης, ό, = *νήϊος*; *στρατός*, Schiffsheer, Thuc. 2, 24. 3, 85, wie *στόλος*, die Flotte, Antiphil. 16 (VII, 379); Ael. V. H. 5, 10.

νηϊτικός, = Vorigem, *νόμος*, Sp.

νη-κερδής, ές, ohne Gewinn, nutzlos, unnütz; *βουλή, ἔπος*, Il. 17, 469 Od. 14, 509; *οἶτος*, Ap. Rh. 2, 482; die VLL. erklären in Beziehung auf das Erste *ἀσύνετος*.

νή-κερος, ep. = Folgdm, Hes. O. 531, dem *κεραοί* entgegengesetzt.

νή-κερως, ωτος, ohne Hörner, ungehörnt (?).

νήκεστος, unheilbar (*ἀκεστός*), Hes. O. 285.

Digitized by Google

νη-κηδής, ές, sorgenlos, Conj. Dindorf's in den Versen bei Plat. Conv. 197 c.

νηκουστέω (*νη-ἀκούω*), nicht hören, ungehorsam sein, *νηκούστησε θεᾶς*, Il. 20, 14.

νήκουστος (*νη-ἀκουστός*), ungehört, unbekannt, Arat. 173.

νηκτήρ, ῆρος, ὁ, u. **νήκτης**, ὁ, der Schwimmer, Sp.

νηκτικός, zum Schwimmen gehörig, geschickt, S. Emp. adv. math. 9, 171.

νηκτός, schwimmend; Plut. Symp. 2, 3, 2; *ἰχθύς*, Leon. Tar. 25 (VI, 4); *τὸ νηκτόν*, die Schwimmkraft, das Schwimmen, Anacr. 24, 5.

νηκτρίς, ίδος, ἡ, fem. zu *νήκτης*, Schwimmerinn, Sp., *ἐλαία*, = *κολυμβάς*.

νήκτωρ, ορος, ὁ, poet. = *νηκτήρ*, *ἀνδρες*, Maneth. 4, 398.

νηλεγής, ές (*νη-ἀλέγω*), ohne sich um Etwas zu kümmern, rücksichtslos, Hesych.

νηλεής, ές (*νη-ἐλεος*), ohne Mitleid, unbarmherzig; *νηλεὲς ἦμαρ*, vom Todestage, Il. 11, 484. 588 Od. 9, 17 u. öfter; *ἦτορ*, 9, 497; *θυμός*, *δεσμός* u. ä., auch *ὕπνος*, unbarmherziger Schlaf, der ohne Mitleid zuläßt, daß während seiner Dauer ein Unglück über den Schlafenden hereinbricht, Od. 12, 372; vgl. *ἀνηλεής* u. s. Lob. zu Phryn. 711, auch *νηλεικής*, *νηλής*; *νηλεεῖ νόῳ*, Pind. frg. 168; adv. *νηλεῶς*, Aesch. Ch. 240; u. dafür *νηλεές*, *ἔκειτο ν. κυνοσπάραχτον σῶμα*, Soph. Ant. 1182; einzeln bei sp. D.

νηλειής, ές, ep. = Vorigem; H. h. Ven. 246; Hes. Th. 770; Theodor. 2 u. Agath. 39 (VII, 556. 602). — Adv. *νηλεειῶς*, Ap. Rh. 1, 610.

νηλειτής, ές (*νη-ἀλείτης*), nur Od. 16, 317. 19, 498. 22, 418 in dem Verse *αἵ τέ σ' ἀτιμάζουσι καὶ οὐ νηλειτεῖς εἰσί*, wo vor Bekker *νηλιτεῖς* gelesen wurde; nach der Ableitung der Alten von *νηάλιτεῖν*; nach den Schol. auch *νηλητεῖς* oder *νηλίτιθες*; schuldlos, unsträflich, *ἀναμάρτητοι*, *ἀναίτιοι*, VLL. Aristarch aber nahm *νη* als *ἐπιτατικόν* u. etkl. *πολυαμάρτητοι*, in welcher Bdtg Wellauer Ap. Rh. 4, 703 *νηλιτεῖς* aufgenommen.

νηλεό-θῦμος, unbarmherziges Sinnes, Sp.

νηλεό-ποινος, unbarmherzig strafend, ohne Mitleid züchtigend, *Κῆρες*, Hes. Th. 217, wo Stob. ecl. phys. p. 9 *ἠλεόπουνος*, Thorheit strafend, las; auch *ἠλιτόποινος* wurde gelesen, was aber „Strafe verfehlend, „vermeidend" heißen würde, wonach Ruhnk. *νηλιτόποινος* vermuthet; eben so schwankt die Lesart Orph. Arg. 1362.

νή-λευστος, unsichtbar, Theocr. Syrinx.

νηλής, ές, poet. = *νηλεής*, unbarmherzig; *γυνά*, Pind. P. 11, 22; *νηλέα νόσον*, 1, 95; den dat. u. acc. entlehnt Hom. immer von dieser Form; *νηλεῖ δεσμῷ*, Il. 10, 443; *νηλεῖ ὕπνῳ*, Od. 12, 372; *νηλεϊ θυμῷ*, 9, 368; bes. oft *νηλεῖ χαλκῷ*, mit erbarmungslosem Erze, von jeder Waffe, die verwunden kann; *νηλέα θυμόν*, Il. 19, 229; *νηλὴς σὺ καὶ θράσους πλέως*, Aesch. Prom. 42; *νηλέα δὲ γένεσθαι*, Soph. O. R. 180; Eur. Cycl. 368; sp. D., wie Christod. ecphr. 145.

νηλητής, ές, = *νηλειτής*, E. M. 603 E., zw.

νηλίπεζος, = *νηλίπους*, Hesych.

νηλιπο-και-βλεπ-βλαισ, v. l. *ἀνηλ—*, heißen die Philosophen, Ep. ad. 110 (App. 288), die barfuß gehen und sich nach Salböl umsehen, sehr arm sind oder die kümmerlichste Armuth affectiren.

νηλί-πους, οδος, wie *ἀνηλίπους* (vielleicht von *νη-ηλιψ-πούς*, oder unmittelbar von *νήλιψ*), unbeschuht, barfuß, nach E. M. *ἀνυπόδητος καὶ μονοχίτων*, also übh. dürftig, arm; bei Soph. *ἄστος νηλίπους τ' ἀλωμένη*, O. C. 350, in der ersten Bdtg. — Bei sp. D. auch *νήλεπος*, wie Ap. Rh. 3, 646; *βίος*, Lycophr. 635.

νηλῑτής, ές, s. *νηλειτής*.

νηλιτό-ποινος, Conj. für *νηλεόποινος*, w. m. s.

νηλιφής, ές (*νη—ἀλείφω*), = *ἀνηλιφής* (?).

νή-λωτος, ohne Mantel, ohne Bekleidung (?).

νῆμα, τό, das Gesponnene (*νέω*), der Faden, das Garn, Od. 2, 98. 4, 134. 19, 143; auch der Faden des Spinngewebes, Hes. O. 779, wie *ἀράχνης* Lucill. 65 (XI, 106); *νήματα λεπτὰ πέδῳ*, Eur. Or. 1433; Plat. Polit. 282 e, der Faden; neben *ὑφή*, Plut. sol. anim. 10; *ἐκ λεπτῶν νημάτων*, Luc. Cont. 16.

νημᾰτ-ώδης, wie Gespinnst, Plut. def. orac. 43.

νημέρτεια, ἡ, Untrüglichkeit, Wahrhaftigkeit, Soph. Trach. 172 in der Form *νᾱμέρτεια*.

νημερτής, ές (*νη — ἀμαρτάνω*), ohne Fehl, wahrhaft, wahr; Beiwort des wahrsagenden Proteus, Od. 4, 349; *νημερτὲς μὲν δή μοι ὑπόσχεο καὶ κατάνευσον*, Il. 1, 514; *βουλὴ νημερτής*, ein Rathschluß, der unfehlbar in Erfüllung gehen wird, Od. 1, 86. 5, 30; so *νόος*, 21, 205; *ἔπος*, ein zuverlässiges Wort, Il. 3, 204; so *νημερτέα εἰπεῖν*, der Wahrheit gemäß reden, und adv. *νημερτέως*, Od. 5, 98. 19, 269; *τάχ' εἴσῃ πάντα νημερτῆ λόγον*, Aesch. Pers. 242; sp. D. — S. auch nom. pr.

νηνεμάω, windstill, ruhig werden, sein, auch übertr., Hippocr.; pass. *νηνεμούμενον*, Hesych.; vgl. *ἄνηνεμος*.

νηνεμία, ἡ, ion. *νηνεμίη*, die Windstille; Hom. vrbdt *γαλήνη νηνεμίη*, windstille Meeresruhe, Od. 5, 392. 12, 169; *νηνεμίης*, während der Windstille, Il. 5, 523; Her. 7, 188; *καὶ γαλήνας*, Plat. Theaet. 153 c; Gegensatz *μέγα τὸ πνεῦμα*, Phaed. 77 e; Hippocr. u. Sp., wie Timon. Phlias. 44, Pol. 34, 11, 14.

νήνεμος, ον (*νη — ἄνεμος*), ohne Wind, windstill; *αἰθήρ*, Il. 8, 556; *πόντος ἐν μεσημβριναῖς κοίταις ἀκύμων νηνέμοις εὕδοι πεσών*, Aesch. Ag. 566; *αἰθρη*, Ar. Av. 778; Sp.; übh. still, ruhig, *φρόνημα μὲν νηνέμου γαλάνας*, Aesch. Ag. 720; *νήνεμον δ' ἑστησ' ὄχλον*, Eur. Hec. 531; übertr., *ψυχή*, Plut. de genio Socrat. 20.

νηνέω, = *νήω*, *αἶψα δέ οἱ μενοεικέα νήνεον ἴλην*, Il. 23, 139, wo jetzt *νήεον* gelesen wird, vgl. die compp.

νηνία, ἡ, Lob- und Klagegesang um Verstorbene, das lat. nenia, welches nach Cic. Legg. II, 24 aus dem Griechischen kommt.

νηνίατον, τό, ein *Φρύγιον μέλος*, Poll. 4, 79 aus Hipponax.

νῆνις, ιος, ἡ, gegen statt *νεᾶνις*, Draco 46, 12.

νηξί-ποους, ποδος, schwimmfüßig, Fische, Sp.

νῆξις, ἡ, das Schwimmen; Batrach. 67; Plut. sept. sap. conv. 19 im plur.

νηοβάτης, ὁ, ion. = *ναυβάτης*, Leon. Al. 28 (VII, 668).

νηο-κόρος, ion. = *νεωκόρος*, Philip. 26 (IX, 22).

νηο-πέδη, ἡ, = *ναυσιπέδη*, Greg. Naz.

νηο-πόλος, ion. für *ναοπόλος*, der sich im Tempel aufhält und beschäftigt, Tempeldiener, Priester, Hes. Th. 991 u. sp. D., *ἱερεῖς*, Maneth. 4, 427.

Digitized by Google

νηο-πορέω, poet. = *ναυπορέω*, zu Schiffe fahren, Leon. Al. 40 (VII, 675).

νηός, ὁ, ion. u. ep. = *ναός*, Tempel, Hom., Her.

νηο-σσόος u. poet. *νησσόος*, Schiffe rettend, schützend, Ap. Rh. 1, 570. 2, 927; Nonn. D. 33, 136.

νη-οχος, Schiffe haltend, festhaltend, *φύλαξ πλοίων*, Hesych.

νηο-φθόρος, das Schiff verderbend, zerstörend, Nonn. D. 39, 122.

νηο-φόρα, *νῶτα θαλάσσης*, Schiffe tragend, Theocr. Schol. 2 (x, 16).

νή-οχος, = *νηοῦχος*, *πηδάλια*, Crinag. 39 (VII, 636).

νη-παθής, *ές*, ohne Leid, das Leid mildernd, *ληθης ὕδωρ*, Opp. Cyn. 2, 417; vgl. Lob. Phryn. 710.

νή-παυστος, = *ἄπαυστος*, Lycophr. 972.

νηπεδανός, = *ἠπεδανός*, wahrscheinlich aus Missverstand nach Analogie von *νηδυμος* u. *ἤδυμος* gebildet, Opp. Cyn. 3, 402.

νήπειος, = *νηπίειος*, ion.

νη-πεκτής, *ές*, = Folgdm, Hesych. *ἀκτένιστος*.

νή-πεκτος, ungekämmt, Sp.

νη-πελέω (*πέλομαι*, vgl. *εὐηπελέω* u. *καχηπελέω*), unvermögend, ohnmächtig sein, Hippocr. nach Galen., der *ἀδυνατέω* erkl.

νη-πενθής, *ές*, ohne Leid, ohne Trauer, so adv. *νηπενθέως ἀνέτλη*, Protag. bei Plut. cons. ad Apoll. p. 360. — Gew. Leid, Kummer lindernd, verscheuchend, *φάρμακον νηπενθές τ' ἄχολόν τε, κακῶν ἐπίληθον ἁπάντων*, Od. 4, 221, und darnach öfter bei Sp. von einem solchen Zaubermittel, Luc. Salt. 79. Auch Apollo heißt so, Hymn. in Apoll. (IX, 525, 14).

νη-πενθής, *ές* (*πανθάνομαι*), unerforschlich, unaussprechlich, *ὄργια*, Orak. bei Macrob. Saturn. 1, 18.

νηπιάα, ἡ, kindisches Wesen, Kinderei, *νηπιάας ὀχέειν*, Kinderei treiben, Od. 1, 297. Vgl. *νηπιάη*.

νηπιάζω, = *νηπιαχεύω*, Hippocr., Hesych. erkl. *νηπιάζεται* durch *μωραίνεται*.

νηπίασις, ἡ, das Kindischsein, Sp.

νηπιαχέω, kindisch sein, Kinderspiele treiben, Il. 22, 502.

νηπίαχος, poet. statt *νήπιος* (nicht mit *λάχω* zusammengesetzt), unmündig, kindisch, *παῖς*, H. 2; 338. 6, 408; Phocyl. 189 u. a. sp. D., wie Bion 7 (IX, 259).

νηπιάχω, = *νηπιαχεύω*, Ap. Rh. 4, 868; Mosch. 4, 22.

νηπιαχ-ώδης, *ες*, = *νηπιώδης* (?).

νηπιάη, ἡ, ion. = *νηπιάα*, Unmündigkeit, Kindheit, *πολλάκι μοι κατέβασσας ἐπὶ στήθεσσι χιτῶνα, εἶνον ἀποβλίζων ἐν νηπιάῃ ἀλεγεινῇ*, Il. 9, 485 ff, wo Andere es für kindliche Unbehülflichkeit erkl.; gew. kindisches Wesen, Thorheit, *νηπιάχοισι πεδῶν ἀρετὴν ἀναφαίνων*, Il. 20, 411, vgl. 15, 363 Od. 24, 469.

νηπίειος, = Folgdm (?).

νήπιος, zum Kinde gehörig, *νηπιέῃ χαίρῃ*, des Kindes, Opp. Hal. 3, 585.

νηπιεύομαι, = *νηπιαχεύω*, VLL.

νηπιόεις, *εσσα*, *εν*, poet. = *νήπιος*, Orac. Sib., ion.

νηπιο-κτόνος, Kinder tödtend, Sp.

νηπιο-πρεπής, *ές*, für Kinder schicklich, Sp.

νήπιος, att. auch 2 Endgn (*νη — ἔπος, εἰπεῖν*), eigentlich vom ersten Kindesalter, wie infans, vom Kinde, das noch nicht sprechen kann, unmündig, *νήπια τέκνα*, Il. 2, 136, öfter; aber auch weiter hinausgehend, *νήπιον, οὔπω εἰδόθ' ὁμοῖον πολέμοιο*, 9, 440; selten von jungen Thieren, *νήπια τέκνα*, 2, 311. 11, 113; auch *νήπια* allein, die Jungen, 17, 134. Dah. *βία νηπίη*, die schwache Kraft des Kindes, Il. 11, 561. — Häufig übertr. auf den Verstand, kindisch, unerfahren, thöricht, *μέγα νήπιος*, 16, 46 Od. 9, 44, öfter bei Hes.; auch = ahnungslos, der Zukunft unkundig, Il. 22, 445; *νήπια βάζεις*, auch Pind. frg. 128; *νήπιος*, P. 3, 82; *νηπίους ὄντας τὸ πρὶν ἔννους ἔθηκα*, Aesch. Prom. 441; vgl. Soph. O. R. 652 El. 142; *αἰσθημά τι κἂν νηπίους γε τῶν κακῶν ἐγγίγνεται*, Eur. I. A. 1244, vgl. Med. 891; *νήπιον εἰπεῖν τι*, Ar. Nubb. 106; *νηπίου δίκην, νηπίων φόβητρα*, Plat. Ax. 365 c 367 a; und bei Sp., *ὡς παιδίῳ νηπίῳ χρήσασθαί τινι*, Pol. 5, 29, 2; *ἐκ νηπίων*, von Jugend auf, 4, 20, 8; Luc. Halc. 5.

νηπιότης, *ητος*, ἡ, Kindheit, Unmündigkeit, kindisches Wesen, Thorheit; *παιδίας καὶ νηπιότητος χάριν*, Plat. Legg. VII, 808 e; Sp., wie Luc. Halc. 3; *ἀπὸ νηπιότητος*, S. Emp. adv. math. 24, von Kindheit an.

νηπιο-φανής, *ές*, wie ein Kind erscheinend, Sp.

νηπιο-φροσύνη, ἡ, kindischer Sinn, Thorheit, Sp.

νηπιό-φρων, *ον*, kindisch gesinnt, thöricht, Strab. 1, 2, 8.

νηπι-άδης, *ες*, nach Art unmündiger Kinder, Sp.

νή-πλεκτος, ungeflochten, mit ungeflochtenem Haare, Bion. 1, 21.

νηποινί, oder *νηποινεί*, Plat. Legg. IX, 784 c (die Lesart schwankt hier wie fast überall), adv. zum Folgdn, ungestraft; Andoc. 1, 95; Dem. 59, 86.

νή-ποινος, ungestraft, straflos; *νήποινοι ὄλοισθε*, ungerächt, Od. 1, 380; *νήποινον* adverbial, *βίοτον ἔδοντες*, 18, 297, vgl. 1, 377; *νηποινὶ ἀποκτείνειν*, v. l. *νηποινεί*, Xen. Hier. 3, 3; — *νήποινον φυτὸν αἴσαν*, Pind. P. 9, 60, fruchttragender Bäume unheilhaft.

νή-ποτμος, = *ἄποτμος*, Hes. Th. 795, v. l.

νήπτης, ὁ (*νήφω*), der Nüchterne, Pol. 10, 3, 1. 27, 10, 3.

νηπτικός, nüchtern, der mäßig lebt, *ὁ νήφειν εἰωθώς*, Gramm. Bei Plut. Symp. 7, 6, 3 Gegensatz von *πολυπότης*.

νη-πυθής, *ές*, = *νηπευθής*, Hesych.

νή-πυστος, ungehört, von dem man Nichts erfahren, Nonn. D. 11, 199.

νηπυτιάομαι, kindisch sein, Kinderei treiben, *τινί*, Lucill. 27 (XI, 140).

νηπυτία, ἡ, Kindheit, Ap. Rh. 4, 791, *σὲ γὰρ δὴ ἐξ ἔτι νηπυτίης αὐτὴ τρέφον*.

νηπύτιος, *α*, *ον*, = *νήπιος* (*νη — ἀπύω*), unmündiges Kind, Il. 20, 200. 431, und übertr., kindisches Sinnes, unverständig, thöricht, Il. 21, 441 u. öfter; Ar. Nubb. 858.

νηρείτης, ὁ, = *νηρίτης*, Arist. H. A. 4, 4 E. bei Bekker.

νήρεμος (*νη — ἀρι-θμός*), unzählig; Theocr. 25, 57; Ep. athl. stat. 46 (Plan. 370); D. L. 10, 9.

νήρειον, τό, nerium, der Oleanderstrauch, sonst *ῥοδοδάφνη*, Sp., wie Dioscor.

νήρις, *ιος*, ἡ, = Vorigem, Nic. Th. 531. Nach

Digitized by Google

Andern eine Nardenart, *νάρδος ὀρεινή*, oder der Sevenbaum, Dioscc.

νήριστος (*νη — ἐριστός*), unbeſtritten, Gramm.

νηρίτης, *ὁ*, eine bunte Meerſchnecke mit einem Deckel, Ael. H. A. 14, 28, vgl. *νηρείτης* u. *ἀναρίτης*.

νηριτό-μῦθος, geſchwätzig, Hesych.

νήριτος, wie *νήριστος*, 1) unbeſtritten, gewiß (?). — 2) = *νήριθμος*, unzählig; *ὕλη*, Hes. O. 513; *νήριτα ταύρων ἴχνια μαστεύων*, Ap. Rh. 3, 1288, vgl. 4, 158. Vgl. auch Jacobs Anth. Pal. p. 375.

νηριτό-φυλλος, mit unzähligen Blättern, Hesych.

νηρός, = *ναρός*, feucht, vgl. Lob. zu Phryn. 42.

νησαῖος, zur Inſel gehörig, auf einer Inſel; *χώρα, πόλις, ὄρη*, Eur. Troad. 188 Ion 1583 I. A. 203; *πορθμός*, Antiphil. 41 (IX, 242); *Κύζικος*, Eryc. 12 (VII, 368); *λίθος*, Hesych. — Auch Conj. für *νησσαῖος*.

νησεύομαι, eine Inſel ſein, E. M.

νῆση, *ἡ*, = *νῆσος*, wovon man den gen. plur. *νησάων* findet, Callim. H. Del. 66.

νησιάζω, = *νησίζω*, Strab. 1, 3, 18.

νησι-άρχης, *ὁ*, der Inſelbeherrſcher; Antiphan. bei Ath. VIII, 342 f; Plut. reip. ger. pr. 31.

νησί-αρχος, *ὁ*, daſſelbe, D. Cass. 58, 5.

νησιάς, *άδος*, *ἡ*, Inſel, D. Per. 570. So hieß eine Schrift des Semos über Inſeln, Ath. III, 123 d; vgl. Schol. Ap. Rh. 1, 1165.

νησίδιον, *τό*, dim. von *νῆσος*, Inſelchen; Thuc. 8, 11; Plut. Oth. 10.

νησίζω, eine Inſel bilden, ſein, *νησίζων τόπος*, Pol. 5, 46, 9.

νησίον, *τό*, dim. von *νῆσος*, Inſelchen, Suid.

νησίς, *ἴδος*, *ἡ*, = Vorigem; Her. 8, 76. 95; Pol. 16, 2, 8; Plut. Alex. 60 Ant. 19; aus Qu. Maec. 8 (VI, 89), *ἀκταίης νησίδος*, Antiphil. 28 (IX, 413), *νησίς, ἀλλ' ὁμαλή*, u. Lycophr. 599 geht die Länge des *ι* hervor; vgl. Drac. p. 23, 14, der aber 47, 20 das *ι* auch als kurz erwähnt.

νῆσις, *ἡ*, 1) das Spinnen, *ἡ τῆς Ἀτρόπου*, Plat. Rep. X, 620 e. — 2) das An-, Aufhäufen, *σώρευσις*, Hesych.

νησῖτις, *ίδος*, *ἡ*, zur Inſel gehörig (fem. von einem nicht vorkommenden *νησίτης*), *νασῖτις Ἴου σπιλάς*, Antip. Sid. 69 (VII, 2).

νησιώτης, *ὁ*, der Inſelbewohner; Her. 1, 27; Thuc. 5, 97. 99 u. öfter; Isocr. 4, 132; Xen. u. Folgde; auch adj., *βίος*, Eur. Rhes. 701, vgl. Heracl. 86; u. in dor. Form, *λαὸν νασιώταν*, Pind. P. 9, 57.

νησιῶτις, *ίδος*, *ἡ*, fem. zum Vorigen; *πέτρα*, Fels der Inſel, Aesch. Pers. 382; *ἑστία*, Soph. Trach. 655; *τὴν νησιῶτιν ἡσυχίαν*, Plut. de exil. 9.

νησιωτικός, den Inſelbewohner betreffend; *δόμοι, ὄνομα*, Eur. Andr. 1262 Hel. 148; *κλητήρ*, Ar. Av. 1422; Sp.

νησο-ειδής, *ές*, inſelartig, Strab. 3, 1, 7.

νησο-μαχία, *ἡ*, die Inſelſchlacht, Luc. V. H. 1, 42.

νησο-ποιέω, zur Inſel machen, Sp.

νῆσος, *ἡ* (*νέω*), eigtl. das Schwimmende Land, die Inſel, Hom. u. Folgde; *θαλασσόπληκτος*, Aesch. Pers. 299; bei Soph. iſt mit *τῷ μεγάλᾳ Δωρίδι νάσῳ*, O. C. 701, der Peloponnes gemeint; *μακάρων νῆσοι*, ſ. oben.

νησο-φύλαξ, *ακος*, *ὁ*, Inſelwächter, D. Sic. 3, 39.

νησόω, zur Inſel machen, Appian. bei Suid. s. v. *χῶμον*.

νῆσσα, *ἡ*, die Schwimmende (*νέω*), die Ente, Luc. Iud. Voc. 8. S. das att. *νῆττα*.

νησσαῖος, von der Ente, entenartig; *ὄρνιθες*, Theophr.; Arat. 982 iſt *νησαῖος* v. l.

νησσάριον, *τό*, dim. von *νῆσσα*, Entchen, Sp., att. *νηττάριον*.

νησσο-ειδής, *ές*, entenartig, Eust. 1451, 60.

νησσο-τροφεῖον, *τό*, Ort, wo man Enten auffüttert, Sp.

νηστεία, *ἡ*, das Faſten, Nüchternſein; Diphil. bei Ath. VII, 308 a u. Sp., *νηστείας ὄζειν*, Arist. probl. 12, 7 u. Plut. — In Athen hieß ſo beſ. der dritte Tag des Thesmophorienfeſtes, Alciphr. 3, 39; vgl. *νηστείαν ἄγειν*, Ath. a. a. O.

νήσταρα, *ἡ*, die Faſtende, Nic. Al. 130 Th. 862.

νηστεύς, *ὁ*, der Faſtende, wie *νήστης*, Sp., jw.

νηστευτής, *ὁ*, = Vorigem, Sp.

νηστεύω, faſten, Ar. Av. 1519 Thesm. 949 u. Sp., wie Ath. VII, 307 f; — übertr., ſich einer Sache enthalten, *νηστεύειν κακότητος*, Empedocl. bei Plut. de cohib. ira a. E.

νήστης, *ὁ*, der Faſtende, ſp. Form für *νῆστις*, Matron Ath. III, 134 f.

νηστικός, zum Spinnen gehörig, *ἡ νηστική*, sc. *τέχνη*, Spinnkunſt, Plat. Polit. 282 a.

νήστιμος, zum Faſten gehörig, *ἡμέρα*, Faſttag, K. S.

νῆστις, *ιος* u. *ιδος* (*νη — ἐσθίω*), nicht eſſend, faſtend, u. nicht gegeſſen habend, nüchtern; Il. 19, 207; *νήστιες*, Od. 18, 370; *νῆστιν*, Aesch. Prom. 573; *νῆστις βορᾶς*, Eur. I. T. 973; Theopomp. bei Ath. VII, 308 a, wo der *κατρεὺς νῆστις* heißt u. der Grund dieſes Namens angegeben wird; auch att., Hunger erregend, *πνοαὶ νήστιδες*, Ag. 186, *πόνος*, 322, *νῆστιν ὤλεσσεν νόσον*, 989, *αἱ νήστιδες ὀδύναι*, 1604, *λιμός*, Ch. 248. Es findet ſich auch der gen. *νήστεως* u. plur. *νήστεις*, vgl. Lob. zu Phryn. 326. — *Ἡ νῆστις* iſt auch der Leerdarm, intestinum jejunum, weil er immer leer gefunden wird. — Empedocl. bei Arist. de anim. 1, 5 nannte ſo das Element des Waſſers u. der Luft. S. nom. pr.

νηστο-ποσία, *ἡ*, das Nüchterntrinken, ſp. Medic.

νηστο-πωτέω, nüchtern trinken, ſp. Medic.

νησύδριον, *τό*, dim. von *νῆσος*, Inſelchen; Xen. Hell. 6, 1, 4; Isocr. 12, 70.

νήτη, *ἡ*, ſ. *νῆτος*.

νή-τιτος, ungeachtet, ungeſtraft, Herod. Attic. 1, 84 (App. 50).

νητο-ειδής, *ές*, der *νήτη* ähnlich, Nicom. music. 20. S. das Folgde.

νῆτος, ſyncop. aus *νέατος*; *ἡ νήτη*, sc. *χορδή*, die unterſte, höchſte Saite des äußerſten Tetrachords, Arist. phys. 5, 6 metaph. 4, 11, Music.; vgl. Agath. 68 (XI, 352) Strat. 29 (XII, 187).

νητός, gehäuft, aufgehäuft, Od. 2, 338.

νητός, geſponnen, gedreht. S. compp.

νη-τρακής, *ές*, = *ἀτρεκής*, Lycophr. 2.

νῆτρον, *τό*, die Spindel, von *νέω*, ſpinnen, Suid. erkl. *κλωστήριον*.

νῆττα, *ἡ*, att. = *νῆσσα*, Ar. Av. 566.

νηττάριον, *τό*, att. = *νησσάριον*, Ar. Plut. 1011; Ath. IX c. 52.

νηττίον, *τό*, wie das Vorige dim. zu *νῆττα*, Ent-

Digitized by Google

ἕκεν, Nicostrat. Ath. II, 65 d, wo noch νήττειον mit falschem Accente steht.

νηττο-κτόνος, ὁ, Ententödter, eine Adlerart, Sp.

νηττο-φόνος, = Vorigem, Arist. H. A. 9, 32.

νηττο-φύλαξ, ακος, ὁ, Entenwächter, -wärter, Sp.

νή-ϋγμος, lautlos, f. L. für νήϋτμος bei Hes.

νηῦς, ἡ, ion. u. ep. = ναῦς, w. m. s.

νηυσι-πόρητος, ion. = ναυσιπόρατος, Her. 1, 193, sonst auch getrennt geschr., wie 1, 189.

νή-ϋτμος, athemlos, Hes. Th. 795, wie ἀνάπνευστος. — Auch = geruchlos, Sp.

νηφαίνω, = νήφω, Eust., l. d.

νηφαλέος, = νηφάλεος, Suid. u. E. M.

νηφαλιότης, ητος, ἡ, = νηφαλιότης.

νηφαλίστις, ἡ, = Vorigem, E. G. 409, 58.

νηφαλιώς, ὁ, = νηφάλεος, so heißt Apollo, Hymn. (XI, 525, 14).

νηφαλιόω, ein Trankopfer ohne Wein bringen, Poll. 6, 26. Bei Hesych. auch νηφαλίζω.

νηφάλιος, auch 2 Endgn, nüchtern, ohne Wein; von Trankopfern ohne Wein, aus Wasser, Milch, Honig, wie sie bes. den Eumeniden, den Musen u. den Nymphen dargebracht wurden, μειλίγματα, Aesch. Eum. 107, Θυσία, Suid., ἱερά, oft bei Sp.; vgl. Suid., der auch νηφάλια ξύλα, das bei solchen Opfern zu brauchende Holz, bes. des Θύμος, im Ggsz der αἰνόσπονδα, kennt; s. dieses Wort u. Diogen. 6, 76 u. Schol. Soph. O. C. 190; vgl. noch Plut. sept. sap. conv. 13, αἱ Μοῦσαι καθάπερ κρατῆρα νηφάλιον ἐν μέσῳ προθέμεναι τὸν λόγον; auch = besonnen, nüchtern, de garrul. 4. — Adv. in dieser Bdtg, νηφαλίως ἔχειν, Poll. 6, 26.

νηφαλιότης, ητος, ἡ, Nüchternheit, Sp.

νηφαλισμός, ὁ, = Vorigem, übertr., Besonnenheit, Aufmerksamkeit, Suid. erkl. προσοχή.

νηφαντικός, nüchtern machend, καὶ ἄοινος, κρήνη, Plat. Phil. 61 c. Auch = νηφάλεος, Poll. 6, 26.

νηφόντως, adv. zum partic. praes. von νήφω, nüchtern, mit Bedacht, Sp.

νήφω, nüchtern, mäßig sein u. leben, bes. keinen Wein trinken; Theogn. 481; Archil. 49, οὐ γὰρ ἂν πρώταισιν ὑμῖν ἀντίκυρσα νήφων ἄθλιος, Soph. O. C. 100 (bgl. νηφάλεος); νήφοντα καὶ σοφὸν ἄρχοντα μεθύόντων δεῖ καθιστάναι, Plat. Legg. I, 640 d; μεθύοντα ἄνδρα παρὰ νηφόντων λόγους παραβάλλειν, Conv. 214 c, öfter; Folgde, wie Dem. 21, 74; u. Sp., wie Plut. u. Luc., oft; auch übertr., nüchtern u. besonnen sein, νήφων im Ggsz von ἐκπὶ λόγων Arist. met. 1, 3; νῆφε καὶ μέμνησο ἀπιστεῖν, Epicharm. bei Luc. Hermot. 47; vgl. Pol. 31, 21, 14; τὸ γὰρ ἐν τῇ καρδίᾳ τοῦ νήφοντος ἐπὶ τῆς γλώττης ἐστὶ τοῦ μεθύοντος, Plut. garrul. 4; ἀνὴρ προμηθὴς καὶ νήφων, Hdn. 2, 15, 1. — Das perf. νενηφώς hat Philostr.

νηχάλεος, schwimmend, von νήχω, Xenocrat.

νηχεῖον, τό, Schwimmplatz, VLL.

νήχι, = ναίχι, Hesych.

νηχοτέλαντος, corrumpirtes Wort bei Plut. glor. Ath. 7, man vermuthet ναοὶ χιλιοτάλαντοι u. vgl. Pericl. 12.

νή-χυτος (nach Deutung der Gramm., die πολύχυτος erkl., so gebildet, als ob νη wie α auch eine verstärkende Bdtg hätte), reichlich, weit ergossen; ὕδωρ, Philet. 24; Ap. Rh. 3, 530; ὄρπηξ, Nic. Ther. 33; D. Per. 126 u. sonst bei sp. D.

νήχω, = νέω, schwimmen; νηχέμεναι μαμαώς Od. 5, 375, öfter; Hes. Sc. 317. — Gew. im med.; νηχόμενος τόδε λαῖτμα διείτμαγον, Od. 7, 276; χερσὶ διήρεσσ' ἀμφοτέρῃσιν νηχόμενος 14, 352, öfter, wie Hes. Sc. 211; auch in sp. Prosa oft, wie Luc. V. H. 1, 30; νήχομαί τι, D. Per. 141; — Paus. 10, 20, 4 u. a. Sp. auch wieder im act.; vgl. Schäf. zu Schol. Par. Ap. Rh. 4, 937.

νῆψις, ἡ, Nüchternheit, Pol. 16, 21, 4 u. Sp.

νῆω, ion. = νέω, häufen, auch νηέω u. νηνέω, die man vgl.

νιβατισμός, ὁ, ein phrygischer Tanz, Ath. XIV, 629 d u. Hesych.

νιγλαρεύω, die folgende Pfeife blasen, Eupol. bei Phot.

νίγλαρος, ὁ, eine kleine Flöte, Pfeife, mit welcher der Tact für die Ruderer angegeben wurde; αὐλῶν, κελευστῶν, νιγλάρων τρύβει Ar. Ach. 528.

νίδες, nach Suid. u. Phot. αἰδοῖα ἢ ὀρχίδια παιδίων.

νίζω, = νίπτω, wovon es auch fut. u. die anderen tempp. entlehnt, νίψω, νένιμμαι, waschen, abwaschen; σπόγγοισι τραπέζας, Od. 1, 112; ἀπ' αὐτοῦ δ' αἷμα νίζ' ὕδατι λαιφῷ, Il. 11, 830; oft med., ἐκ ποταμοῦ χρόα νίζετο, er wusch sich den Leib ab, Od. 6, 224; σφὼ κῦμα θαλάσσης ἱδρῷ πολλὸν νίψεν ἀπὸ χρωτός, Il. 10, 575; αἷμα νίζειν ἀπό τινος, 11, 830. 846; pass., αἷμα κέντπτας, 24, 419; mit doppeltem acc., σὲ πόδας νίψω, Od. 19, 376 u. öfter; med., νίψατο δ' αὐτὸς χεῖρας, er wusch sich die Hände, Il. 16, 230, öfter, am häufigsten Hände u. Füße waschen, auch ohne Zusatz, Od. 1, 138. 4, 54; νίψασθαι ἁλός, sich aus dem Meere waschen, 2, 261; selten von Sachen, Il. 16, 229. — Abwaschen, reinigen, d. i. entsühnen, εἶμαι γὰρ οὔτ' ἂν Ἴστρον οὔτε Φᾶσιν ἂν νίψαι καθαρμῷ τήνδε τὴν στέγην, Soph. O. R. 1228; φόνον νίζουσα, Eur. I. T. 1338; ἔνιψεν αὐτῶν σφαγάς, Suppl. 765; ἀγνοῖς καθαρμοῖς νιν νίψαι θέλω, I. T. 1191; u. med., ὀρειᾶν πεδάκων νίψαντο σώματ' ἐν ῥοαῖς, Andr. 284; sprichwörtlich wie bei uns ἃ χεὶρ τὰν χεῖρα νίζει, Epicharm. bei Plat. Ax. 366 c. — Ausgießen, οἶνον νίζέτω εἰς ἑδαφος, Ion bei Ath. XI, 463 b.

νικάζω, fut. νῖκαξῶ, dor. = νικάω, Theocr. 21, 32; vgl. Koen zu Greg. Cor. 140.

νικαῖος, den Sieg betreffend, Sp.; Ζεύς, der Siegverleiher, wie Παλλάς, Nonn.

νικάριον, τό, eine Augensalbe, Alex. Trall.

νίκαστρον, τό, erkl. Phot. νικητήριον; auch νίκαθρον, bei Hesych. falsch νίκεστρον.

νικᾱτήρ, ῆρος, ὁ, dor. = νικητήρ, Hesych.

νικᾱτωρ, ορος, ὁ, dasselbe, VLL.

νικάω, fut. νικήσω, die Annahme des att. fut. νικῶ beruht auf Pallad. 52 (XI, 288), wo νικῶσιν aber als praes. zu fassen ist; siegen, besiegen; — 1) intransf., siegen; den Vorzug haben, überlegen sein, ἐπεὶ τὰ χερείονα νικᾷ Il. 1, 576 Od. 18, 404; ὁ μὲν δὴ μύθοισιν, ὁ δ' ἐγχεῖ πολλὸν ἐνίκα, Il. 18, 252, öfter; νικήσας, der Sieger, 3, 138; ἐν Πυθίοισι νικᾶν, Pind. N. 2, 9, u. oft vom Sieger in den Kampfspielen; ῥόμῳ σὺν ποδῶν χειρῶν τε νικᾶσαι σθένει, N. 10, 48. Häufig steht das praes. in der Bdtg Sieger sein (gesiegt haben), ἐν Ὀλυμπιάδι νικῶν, Ol. 11, 17; dah. in den Angaben der Sieger bei den Scholl. u. sonst gew. ἐνίκα; νικᾷ

δ' ὁ πρῶτος καὶ τελευταῖος ἀραμών, Aesch. Ag. 305; νικᾶσθαι, unterliegen, Spt. 496; ἐξαμαρτεῖν u. νικᾶν einander entgeggsht, Soph. Phil. 95; πᾶσι τοῖς κριταῖς, ἐνὶ κριτῇ, mit der Stimme aller Richter in einem Wettkampfe siegen, Ar. Av. 445; vgl. νικᾷ πάσαις ταῖς ψήφοις ὁ νόμος, das Gesetz geht mit allen Stimmen durch, Plat. Legg. VII, 801 a; ἐν δημοκρατίᾳ νικᾷ ζῆν, es ist besser, Polit. 303 b; vgl. über die Bdtg des praes. Krüger zu Xen. An. 1, 10, 4, wo er auch Thuc. 7, 11 μάχῃ τῇ πρώτῃ νικᾶται ὑφ' ἡμῶν anführt, er ist besiegt worden; bei Dem. Lpt. 74 steht νικᾶν neben παραχρονόμενος; κακὴ βουλὴ νίκησε, der böse Rath siegte, behielt die Oberhand, Od. 10, 46; νικᾷ τὸ κέρδος, Aesch. Ag. 560; ἡ γνώμη ἐνίκησε, die Meinung behielt die Oberhand, fand Beifall, ging durch, Thuc. 2, 12 u. Folgde oft; δόξα, Plat. Gorg. 487 c; ἐκ τῆς νικώσης ἑπράττον πάντα, nach der durchgegangenen Meinung, nach Stimmenmehrheit, Xen. An. 5, 9, 18; vgl. ὅτε ἂν νικῴη ἐν τῷ κοινῷ τοῦτο κύριον εἶναι, Hell. 6, 5, 6; τὸ νικῆσαν ψήφισμα, Dem. 24, 27; u. ähnl. τέλος γε μέντοι δεδρ' ἐνίκησεν μολεῖν, Soph. Ant. 233, vgl. 274; γνώμῃ νικᾶν, mit einer Meinung durchdringend, Her. 3, 82; — auch = einen Proceß gewinnen, εἵνεκα νίκης, τήν μιν ἐγὼ νίκησα δικαζόμενος, Od. 11, 545, vgl. 558; oft bei den Rednern, selbst ἐνίκησε τοῦ κλήρου, in dem Proceß wegen der Erbschaft, Dem. 43, 92. — 2) transf., besiegen, überwinden, übertreffen, τινά, von Hom. an überall; μάχῃ νικῶντες Ἀχαιούς, Il. 16, 79; πόδεσσι δὲ πάντας ἐνίκα, mit den Füßen, im Laufe, 20, 410, wie 23, 756; κάλλει ἐνίκων φῦλα γυναικῶν, 9, 130; ἀγορῇ δέ ἑ παῦροι Ἀχαιῶν νίκων, 15, 284; neben κρείσσων γενέσθαι, 8, 71 Od. 18, 46; auch von Leidenschaften, νόον νίκησε νεολῆ, Il. 23, 604, von Fehlern, Umständen, die Einen wozu zwingen; so auch Tragg.; μὴ φόβος σε νικάτω φρένας, Aesch. Eum. 88, überwältigen; so ὕπνῳ, κέρδεσιν νικώμενος, Ag. 282. 333, wie ξυμφορᾷ νικωμένη Eur. Med. 1195; — auch c. gen., ἡμέρου νικώμενος, Aesch. Suppl 983; bes. bei Personen, statt ὑπό τινος, κρεισσόνων νικώμενος, Eur. Med. 316 Troad. 23 I. A. 1357; ἦν ταῦτα νικηθῇς ἐμοῦ, Ar. Nubb. 1088; bl. κρατεῖς τοι τῶν φίλων νικώμενος, Soph. Ai. 1332, also wie ἡσσάομαι construirt; Plat. vrbbt auch νικᾶντα ἐν λόγοις πάντας ἀνθρώπους, Conv. 213 e; Xen. mit dem partic., ἕξει νικῴη καὶ τοὺς εὖ καὶ τοὺς κακῶς ποιοῦντας ἀλεξόμενος, An. 1, 9, 11, vgl. Ages. 9, 7 Mem. 2, 6, 35, im Abwehren. — Auch der acc. der Sache wird hinzugesetzt, wie in dem homerischen Beispiele νίκην νικᾶν, einen Sieg erfiegen, wie νικῶσα νίκην τίνα Eur. Suppl. 1060; von Kampfspielen so, Is. 6, 60; auch Plat. Rep. V, 465 d; πάντα ἐνίκα, alle Kämpfe gewann er, in allen Kämpfen siegte er, Il. 4, 389; ähnl. νικᾶν τὴν δίκην, Eur. El. 955, wie Ar. Vesp. 581; δίκας, Equ. 93; γνώμην ἐν τῷ δήμῳ, eine Meinung, einen Vorschlag durchsetzen, Vesp. 594, vgl. Nubb. 432; so auch Her. Ἱππίῃ δὲ γνώμην νικήσαντος, 1, 61; οἱ νικῶντες τὰς γνώμας περὶ τούτων, Plat. Gorg. 456 a; Ὀλύμπια νενικηκότι, dem Sieger in den olympischen Spielen, Thuc. 1, 126, wie oft bei Luc. u. Paus.; ταύτην τὴν Ὀλυμπιάδα ἐνίκα στάδιον u. ä.; τὴν μάχην, in der Schlacht siegen, Plat. Lach. 191 e u. öfter, wie Xen. u. Folgde; auch ἐνίκησαν τὴν ναυμαχίαν τοὺς Λακεδαιμονίους, Aesch. 3, 181; νικήσας τοὺς Ἀθηναίους τὴν ἐν Χαιρωνείᾳ μάχην, Pol. 5, 10, 1, neben μάχῃ, was sich bei denselben Schriftstellern eben so oft findet.

νίκαιος, ist Conj. Hermanns Soph. O. C. 1090 für σθένει ἐπινικίῳ, schwerlich richtig.

νίκη, ἡ, der Sieg; Hom. oft, der Sieg in der Schlacht, Il. 3, 457. 4, 13 u. sonst, auch νίκη μάχης, 7, 26. 8, 171; τινός, über Einen, Ar. Equ. 524; bei Hom. ist aber νίκη Μενελάου der Sieg, den Menelaus davonträgt; im Rechtsstreit, εἵνεκα νίκης, τήν μιν ἐγὼ νίκησα δικαζόμενος, Od. 11, 544. Bei Pind. oft Sieg in den Kampfspielen, ἀείδω Ἰσθμίαν ἵππουσι νίκαν, I. 2, 13, φέρει νίκαν παγκρατίου, 6, 22, τέσσαρας ἐξ ἀέθλων νίκας ἐκόμισαν, N. 2, 19; auch ἄραντο νίκας ἀπὸ παγκρατίου, I. 5, 57, davontragen; Tragg.; εἴη δὲ νίκη καὶ κράτη τοῖς ἄρασιν, Aesch. Suppl. 929; ταῦτα φέρει νίκην τ' ἐφ' ἡμῖν καὶ κράτος τῶν δρωμένων, Soph. El. 85; νίκην δὸς ἡμῖν, Eur. El. 675; νίκη πολέμου, Plat. Legg. I, 641 a, od. ἐν τῷ πολέμῳ, 647 b; μέχρι νίκης πολεμεῖν, Menex. 242 d; ἕως ἥττα, Legg. I, 638 a u. öfter, wie Folgde. Bei Pol. 22, 1, 1 steht auch ἡ νίκη τῶν Ῥωμαίων ἡ πρὸς Ἀντίοχον.

νίκημα, τό, das Erfiegte, der Sieg, häufig bei Sp., wie Pol. 1, 87, 10 u. öfter; Plut. Lyc. 22; D. Sic. 4, 38.

νίκημι, poet. = νικάω; Theocr. 7, 40; Antip. Th. 63 (VII, 743); νίκη, imperf., Pind. N. 5, 5; Theocr. 6, 46.

νικητήριος, den Sieger oder den Sieg betreffend; δόξα, Siegesruhm, Antiphan. bei Stob. Floril. 79, 7; φιλήματα, Kuß zum Lohne des Sieges, Xen. conv. 6, 1; — τὸ νικητήριον, der Siegespreis, Soph. frg. 482; im plur., wie νικητήρια λαβών, Eur. Alc. 1031, vgl. Troad. 963; σὸν τὸ νικητήριον, dein ist der Siegespreis, Ar. Equ. 1250; τὰ νικητήρια φέρειν od. φέρεσθαι, oft bei Plat., wie Euthyd. 305 d Phaedr. 245 a; κομίζεσθαι, Rep. X, 612 d; καὶ ἀριστεῖα, Legg. VIII, 829 c; Xen.; Plut. u. a. Sp.; — τὰ νικητήρια, das Siegesfest, ἑστιᾶν, Xen. Cyr. 8, 4, 1, ἑστιᾶσθαι, das Siegesfest mit einem Schmause feiern, Plut. Phoc. 20.

νικητής, ὁ, der Sieger, Eust.

νικητικός, zum Siege gehörig, siegreich, geeignet zu siegen; παρασκευή, Xen. Mem. 3, 4, 11; ὑπόθεσις νικητικωτέρα ἐν τοῖς πολλοῖς, Pol. 26, 2, 4; Sp., τὸ νικητικώτατον Hermog. de inv. 3, 3.

νικήτρια, ἡ, fem. zu νικητής, Siegerinn, Sp.

νικήτωρ, ορος, ὁ, poet. = νικητής (?).

νικη-φορέω, den Sieg davontragen, siegen, Eur. Bacch. 1145.

νικη-φορία, ἡ, das Davontragen des Sieges, Pind. oft, in dor. Form, νικᾱφορία, P. 1, 59; νικαφορίαις ὅσαις ἁδίνησεν, N. 10, 41.

νικη-φόρος, den Sieg davontragend, siegreich, dor. νικᾱφόρος, in den Kampfspielen siegend, auch ἄεθλα, P. 8, 27, στέφανοι, I. 1, 22; bei Aesch. heißt Μάχη so, den Sieg verleihend, Ch. 146; πάλαισμα σωτήριόν τε καὶ δορὸς νικηφόρον, 747; σὺν κράτει νικηφόρῳ, Soph. Trach. 185; oft bei Eur., πατρὸς ἐκ νικηφόρου γεγώς, El. 880, νικηφόρου δ' ὄρους τύχοιτε, I. A. 1557; auch

Digitized by Google

in Prosa, der Sieger, Plat. Rep. X, 621 d Legg. V, 730 c, Xen. Mem. 3, 4, 5, oft Plut.

νικό-βουλος, im Rathe siegend, Ar. Equ. 613.

νικό-δαιτα φοίνικες, Ath. XIV, 542 a, Plut. Symp. 8, 4, 1.

νικο-μάχας, ὁ, Sieger in der Schlacht, Soph. frg. 765.

νικο-ποιός, den Sieg machend, bringend, Euseb.

νίκος, τό, = *νίκη*, Sp., wie Polem. 1, 12; Theocr. 22, 129; vgl. Lob. Phryn. 647. Aber Aesch. Suppl. 929 ist nicht hierher zu ziehen.

νικο-φορέω, = *νικηφορέω*, zw., s. Lob zu Phryn. p. 935.

νικύλλα, τά, eine Feigenart bei den Kretern, Ath. 78 e.

νίκωρ, führt Hdn. *π. μ. λ.* 32, 24 aus Sophron an.

νίμμα, τό, Waschwasser, VLL.

νιμμός, ὁ, dasselbe, Sp., vgl. Lob. Phryn. p. 193.

νίν, enklitisch, dor. u. att. = *μίν*, u. wie dieses für alle drei Geschlechter, *αὐτόν*, *αὐτήν*, *αὐτό* stehend; Pind. häufig; auch Tragg., für *αὐτόν*, Beispiele überall, *αὐτήν*, Soph. O. R. 1265 O. C. 315, *αὐτό*, Trach. 144, auch für den plur., wie Aesch. Ag. 710, *μὴ τρέσητε νιν*; für *αὐτούς*, Soph. O. R. 868, für *αὐτάς*, O. R. 1331 O. C. 43, für *αὐτά*, El. 428. 614; so auch Eur. — Als dat. ist es durchaus zweifelhaft.

νιπτήρ, ῆρος, ὁ, das Waschbecken, Ev. Io. 13, 5.

νιπτρίς, ίδος, ἡ, alte v. l. für *μετανιπτρίς*.

νίπτρον, τό, das Waschwasser; Aesch. frg. 210; *ἐκ χρυσέων ὕδωρ χεροῖν ἔπεμπε νίπτρα*, Eur. Ion 1174; sp. D., *νίπτρα ποδῶν*, Mel. 14 (XII, 68); Nicarch. 8 (IX, 330).

νίπτω, erst spät, wie Plut. Thes. 10 Arr. Epict. 1. 19, 4, vorkommendes praes. statt *νίζω*, von dem aber fut. u. die anderen tempp. abgeleitet werden, s. *νίζω*.

νίσσομαι, = *νέομαι*, gehen, kommen, zurückgehen; *οἴκαδε νισσόμεθα*, Od. 10, 42; *νισσόμενον πολεμόνδε*, Il. 13, 186. 15, 577; *τῇ νίσσοντο φορῆες*, 18, 566; u. im fut., *νίσομαι ἐξ Ἄϊδαο*, 23, 76; *ἐς ἐορτὰν ἥλαος νίσσεται*, Pind. Ol. 3, 34; *Ἀθήναν ποτὶ Ἰσθμόν*, N. 5, 37; u. von den Gestirnen, *ἀπὸ Πίσας νίσσονθ' ἑπ' ἀνθρώπους ἑσπέρι*, Ol. 3, 10; Eur. Hel. 1498 Cycl. 43; sp. D., *τρέμε δ' ἄψεα νισσομένοιο*, Ap. Rh. 2, 199; — *νείσομαι* u. fut. *νείσομαι* finden sich theils auf Inscr. (vgl. Böckh Pind. Ol. 3, 10), theils als v. l. für *νίσσομαι*, *νίσομαι*, sind aber nur einzeln in die Texte aufgenommen, wie Noss. 2 (VI, 265), *πολλάκις αὐτοκύδεν νεισομένα καθορᾷς*; Asclpds 23 (V, 189), *νείσομαι*; der Unterschied zwischen praes. u. fut. sollte aber nach Eust. überall festgehalten werden.

νιτρία, ἡ, ein Ort, wo *νίτρον* gegraben wird, Strab. (?)

νιτρώδης, ους, ὁ, ἡ, γῆ, *νίτρον* enthaltend, Sp.

νίτρον, τό, att. u. bei Her. *λίτρον*, vgl. Lob. Phryn. 305, Alkali, Laugensalz, Sodasalz, Natron, was durch Beimischung von Oel Seife gemacht und, also zum Waschen gebraucht und nach gewöhnlicher Ableitung mit *νίζω*, *νίπτω* zusammenhangend (?). — Zuweilen auch ein vegetabilisches Kali, aus der Asche von Bäumen u. Pflanzen, das wie bei uns als Lauge zum Reinigen der Wäsche gebraucht wurde, Sp.

νιτρο-αγγικός, ή, όν, das Gewinnen des Natrums betreffend, Sp.

νιτρο-ποιός, Natron machend, Schol. Ar. Ran. 725.

νιτρόω, mit Natrum reinigen, Sp.

νιτρ-ώδης, ες, dem Natron ähnlich, voll Natron; *ὕδωρ*, Paul. Sil. 74, 113; Arist. probl. 23, 40.

νίφα, unregelmäßiger acc. sing. zu *νιφάς*, Schnee, wie von einem nom. *ΝΙΨ*, Hes. O. 537.

νιφ-αργής, ές, vom Schnee glänzend, weiß, Orph. Arg. 667; da sonst ι in diesen Wörtern kurz ist, hat man *νιφεταργής* vermuthet, s. aber *νίφω*; Hesych. erkl. *νίφαργος*, *νιφάδι λελευκασμένος*.

νιφάς, άδος, ἡ, Schneeflocke; Hom. im plur., Schnee, Schneegestöber, *ὥστε νιφάδες χιόνος πίπτουσι θαμειαὶ ἤματι χειμερίῳ* Il. 12, 278, u. öfter zum Gleichniß der dicht fallenden Geschosse; auch *ἔπεσα νιφάδεσσιν ἐοικότα χειμερίῃσιν*, 3, 222, die Fülle der Beredtsamkeit ausdrückend (vgl. Luc. Dem. enc. 5); der sing. nur collectiv gebraucht, Schnee, 15, 170; *βρέχετο πολλῷ νιφάδι*, Pind. Ol. 11, 53; u. vom Goldregen des Zeus, 7, 34; auch übertr., *τραχεῖα νιφὰς πολέμοιο*, I. 3, 35; *λευκοπτέρῳ νιφάδι καὶ βροντήμασι χθονίοις κυκάτω πάντα*, Aesch. Prom. 995; übertr., Spt. 195, von Wurfgeschossen, wie Eur. Andr. 1130. — Auch in Prosa, *οὖρεα ἔδησι καὶ νιφάσι συνηρεφέα*, mit Schnee bedeckt, Her. 7, 111. — Die VLL. erkl. *νιφάδες* auch durch *σταγόνες*. — Adjectivisch wie *νιφόεσσα* braucht es Soph. O. C. 1063, *πέτρας νιφάδος*.

νιφετός, ό, der fallende Schnee, das Schneegestöber; *τεύχων ἢ πολὺν ὄμβρον ἠὲ χάλαζαν ἢ νιφετόν*, Il. 10, 7 (bei Wolf u. Spitzner *νίφετον*); *οὐ νιφετός, οὔτ' ἄρ χειμὼν πολύς*, Od. 4, 566; Pind. frg. 74; Her. 4, 50. 8, 98; Arist. meteor. 1, 10 u. Sp.

νιφετ-ώδης, ες, schneeig; Arist. Meteor. 2, 6; *ἡμέρα*, Pol. 3, 72, 3; Plut. Crass. 10 u. a. Sp.

νιφο-βλής, ῆτος, = Folgdm, *Ἄλπεις νιφοβλῆτες*, Philp. 68 (IX, 561).

νιφό-βλητος, mit Schnee beworfen, bedeckt, Opp. Cyn. 1, 428. 3, 314.

νιφό-βολος, = Vorigem; *νάπος*, Eur. I. A. 1283, wo falsch *νιφοβόλον* accentuirt ist; *Παρνασός*, Phoen. 214; *πεδία*, Ar. Av. 952; auch in Prosa, *ὄρη*, Strab. 8, 6, 21; Plut. Sertor. 17.

νιφόεις, εσσα, εν, schneeig, voll Schnee; *ὄρος*, Il. 13, 754; *Θρηκῶν ὄρεα νιφόεντα*, 14, 227; *Οὔλυμπος*, 18, 616, u. sonst von hohen Bergen; *Αἴτνα*, Pind. I. 6, 5; *Παρνασσός*, Soph. O. R. 473; *σκόπελος*, Ar. Nubb. 274; *κρυμός*, Antiphil. 8 (VI, 252).

νιφό-κτυπος, von Schnee umrauscht, umstöbert, vom Pan, *σὲ τὸν βόλοις νιφοκτύποις δυσχείμερον*, Castorio bei Ath. X, 455 a.

νιφο-στιβής, ές, wo man im Schnee wandelt, *νιφοστιβεῖς χειμῶνες*, Soph. Ai. 655.

νιφο-ψυχής, ές, schneekalt, Sp.

ΝΙΦω, schneien; *ἤματι χειμερίῳ, ὅτε τ' ὦρτο Ζεὺς νιφέμεν* (Bekk. *νειφέμεν*), Il. 12, 280, was fälschlich als aor. II. genommen wird; *νίφει*, es schneit, Ar. Ach. 1106; aber Vesp. 773 steht noch *ἢν δὲ νείφῃ* (vgl. Schol. Il. 1, 420); — *ὅταν νίφῃ ὁ Ζεύς*, Xen. Cyn. 8, 1; *ἔνιφεν ὁ Ζεύς*, Babr. 45, 1; auch übertr. sagt Nicoph. bei Ath. VI, 269 d *νιφέτω μὲν ἀλφίτοις*, neben *ὑέτω δ' ἔτνεϊ*;

Digitized by Google

das fut. *νίψω*, p. bei Plut. de pr. frig. 11. Im med. od. pass. ſagt Aesch. *νιφάδος ὁλοᾶς νιφομένης*, vom Steinhagel, Spt. 195. — Pass. *νίφομαι*, beſchneit werden; Ar. Ach. 1039; *τὰ κατύπερθε νίφεται*, Her. 4, 31; *οἱ δὲ νιφόμενοι ἀπῆλθον εἰς τὸ ἄστυ*, Xen. Hell. 2, 4, 5; Sp., *οὐ νίφεται τὸ τῆς Ἀρτέμιδος ἄγαλμα*, Pol. 16, 12, 3.

ΝΙΨ, als nom. ungebräuchlich, wovon der oben erwähnte acc. *νίφα* abgeleitet wird.

νίψις, ἡ, das Waſchen, *ποδῶν*, Plut. Pomp. 73.

νόα, ἡ, nach Hesych. lakon. = *πηγή*.

νόα, als unregelmäßiger acc. von *νοῦς*, ſ. *νόος*.

νοερη-τόκος, Gott, den Logos, die Vernunft erzeugend, Synes.

νοερός, verſtändig; *τὸ μὲν λογικόν ἐστι καὶ νοερόν*, Tim. Locr. 99 e; dem *ἀσύνετος* entgegſtt, S. Emp. adv. math. 7, 326. So heißt auch Apollo, Hymn. in Apoll. (IX, 525, 14); *πηγὰς νοερῶν ὑδάτων*, poet. bei Porph. de antr. 8; Sp. auch adv.

νοερότης, ητος, ἡ, Intellectualität, im Ggſz der Sinnlichkeit, Sp.

νοερωτός, = *νοερός*, Timon bei Sext. Emp. pyrrh. 1, 224.

νοέω, aor. ion. *ἐνωσάμην*, Ap. Rh. 4, 1409 Theocr. 26, 263, u. perf. *νένωμαι*, Her., wahrnehmen, bemerken; zunächſt — a) mit den Augen; *ὡς οὖν ἐνόησε θεᾶς περικαλλέα δειρήν*, Il. 3, 396; *οὔπω τοίους ἵππους ἴδον οὐδ' ἐνόησα*, 10, 550; *τὸν δὲ ἰδὼν ἐνόησε*, 11, 599; *οὐκ ἴδεν, οὐδ' ἐνόησε*, Od. 13, 318, vgl. 16, 160 Il. 24, 337; c. partic., 12, 143; *ὡς ἐνόησεν ἐμ' ἥμενον*, Od. 10, 395, u. öfter wie *ὁρᾶν* conſtruirt; auch mit dem Zuſatz *ὀφθαλμοῖς* od. *ἐν ὀφθαλμοῖς νοεῖν*, 15, 422 Il. 24, 294. 312 H. h. Merc. 180; *ὀξὺ νοεῖν*, Il. 3, 374. 5, 680 u. öfter, wie Hes. Th. 838; doch immer ſchon von dem bloßen Eindruck auf das Geſicht, dem ſinnlichen Sehen unterſchieden u. eine Verſtandesthätigkeit mit andeutend. — b) geiſtig wahrnehmen, bemerken u. einſehen, erkennen; *δολοφροσύνην*, Il. 19, 112; *ἐγὼ θυμῷ νοέω καὶ οἶδα ἕκαστα*, Od. 18, 228; *νοέεις δὲ καὶ αὐτός*, du ſiehſt es ſelbſt ein, 21, 257; auch von künftigen Dingen, vorausſehen, *ἐπεὶ νοέω κακὸν ὔμμιν ἐρχόμενον*, 20, 367; *ὁ δὲ φρεσὶν ᾗσι νοήσας*, Od. 1, 322; *ἐνόησέ τε καὶ ἴγνω αὐτό* vrbdt Plat. Rep. VI, 508 d; *ὁ νόμος νοῆσαι ῥᾴδιος*, Conv. 182 a; — denken, *οὔτω νῦν ἐγὼ νοέω, γύναι, ὡς σὺ εἴσκεις*, Od. 4, 148; *καὶ φράσσομαι*, 5, 188; *οὔτις ἐπεφράσατ' οὐδ' ἐνόησεν* — *ἐξερύσαι δόρυ*, Il. 5, 665; *ἦ λάθετ' ἦ οὐκ ἐνόησεν*, 9, 537; *νόον νοεῖν*, einen Gedanken denken, 9, 104; *φρεσὶ πεπαλίμπτοις*, 15, 81; *μετὰ φρεσί*, 20, 310; *κατὰ φρένα καὶ κατὰ θυμόν*, Od. 20, 264; abſol., *νοήσας*, es bedacht habend, verſtändig, 15, 170, vgl. Il. 1, 577. 23, 305; Hes. O. 12; *εἰπὲ ᾗ νοεῖς*, Soph. Trach. 1125, wie *φράζε πᾶν ὅσον νοεῖς*, ſage Alles, was du denkſt, 348; auch *ὡς μηκέτ' ὄντα κεῖνον ἐν φάει νόει*, Phil. 413; im Sinne haben; *εἰπεῖν ἔπος ὅττι νοήσῃς*, Il. 1, 543; c. inf., *νοέω φρεσὶ τιμήσασθαι*, 22, 235, geſonnen ſein, Etwas zu thun, wie 24, 560. 10, 501, wie Pind. *νοεῖς ἀποδάσασθαι*, N. 10, 86; *τί με νοεῖς δρᾶσαι*; Soph. Phil. 906. 909; *οὐ τί που δοῦναι νοεῖς*; 1217, öfter; auch *τῇδε νόει νόστον πρὸς οἶκους*, Eur. I. T. 1018; auch in Proſa, *τῷ ὄντι χρύσεα χαλκείων ἀμείβεσθαι νοεῖς*, Plat. Conv. 219 a; *ἱκανοὶ ὄντες, ἃ ἂν νοήσωσιν, ἐπιτελεῖν*, was ſie erſinnen, beſchließen, Gorg. 491 b; Folgde; *τὰ νοηθέντα ἐξεργάζεσθαι*, Luc. Alex. 4; *νοῆσαι ὀξὺς καὶ τὸ νοηθὲν ἐκτελέσαι ταχύς*, Hdn. 2, 9, 2; — erdenken, *ἄλλα μὲν αὐτὸς ἐνὶ φρεσὶ σῇσι νοήσεις, ἄλλα δὲ καὶ ἄλμων ὑποθήσεται*, Od. 3, 26; *ἐν θ' αὖτ' ἄλλ' ἐνόησεν*, Il. 23, 140 u. öfter; *τοῦτό γ' ἐναίσιμον οὐκ ἐνόησεν*, Od. 2, 122; bedenken, beherzigen, erwägen, Il. 9, 537 Od. 11, 62; — *νοῆσαι καιρὸς ἄριστος*, Pind. Ol. 13, 46; — *ὀρθὰ νοεῦντες, ἄλλα νοεῦντες*, richtiger, anderer Anſicht, Her. 8, 3. 168; *ἃ νοεῖς λέγων*, Plat. Gorg. 521 a; *οἶμαί τι τοιοῦτον νοεῖν τοὺς τὴν ψυχὴν ὀνομάσαντας*, daß ſie ſo Etwas meinen, Crat. 399 d; Prot. 347 e; *τί ποτε νοῶν ταῦτα ἐποίησε τὰ ἔπη*, Hipp. min. 365 d. — So auch von leblosen Dingen, *τί νοεῖ χρησμός, νόμος*, was will er ſagen, was bedeutet er, Ar. Nubb. 1168 Plut. 55; *τί καὶ νοεῖ τὸ ὄνομα*, Plat. Crat. 407 e; Euthyd. 287 d. — Selten von der Geſinnung, wie man Hes. O. 284 *σοὶ δ' ἐγὼ ἐσθλὰ νοέων ἐρέω* erklärt, obwohl das Einſehen, Denken vorzuziehen iſt; vgl. Her. 3, 81; *κακὸν νοεῖν τινι*, Xen. Hier. 1, 15. — Auch im med., bei ſich überlegen, gedenken; *νοήσατο μάστιγα ἑλίσθαι*, Il. 10, 501; *νοούμενος*, Soph. O. R. 1487; Her. *κείνου ταῦτα νενωμένου*, 9, 53, als er dieſes bei ſich überlegt u. beſchloſſen hatte, wie *ἐνέντο ἅμα τῷ ἦρι στρατεύσειν*, 1, 77, vgl. 7, 206; *νωσάμενος*, Theogn. 1298. — Pass., *τὰ νοούμενα*, das Gedachte, Plat. u. Folgde.

νόημα, τό (das Wahrgenommene, nur in geiſtiger Beziehung), der Gedanke; *νέες ὠκείαι, ὡςεὶ πτερὸν ἠὲ νόημα*, Od. 7, 36, ſchnell wie der Gedanke (vgl. *θᾶττον νοήματος ὑπηρετεῖν* Xen. Mem. 4, 3, 13); *τίπτε δέ τοι, φίλε τέκνον, ἐνὶ φρεσὶ τοῦτο νόημα ἔπλετο*; Od. 2, 363, öfter; übh. Sinnesart, Sinn, Hes. O. 128; *εἰεί τοι τοιοῦτον ἐνὶ στήθεσσι νόημα*, Od. 13, 330; *Ζεὺς αὐτὸς ἐνὶ φρεσὶ τοῦτο νόημα ποίησε*, 14, 273; *νοήματα ἐκτελέειν*, Il. 10, 104, u. öfter ſo im plur. — Ueblh. Denkkraft, Verſtand, Il. 19, 218; *μνηστῆρσι δὲ Παλλὰς Ἀθήνη παρέπλαγξε νόημα*, Od. 20, 346; *σοφώτατα νοήματα παραδεξαμένους*, Pind. Ol. 7, 72; Ar. Nubb. 230. 695; u. in Proſa, Plat. Parm. öfter; auch Abſicht, Entſchluß, Polit. 260 d.

νοηματίζω, denken, Eust.

νοηματικός, den Gedanken betreffend, Sp.

νόημι, äol. = *νοέω*, Greg. Cor. de dial. aeol. p. 619.

νοήμων, ον, nachdenkend, einſichtsvoll, verſtändig; *οὔτε νοήμονες οὐδὲ δίκαιοι*, Od. 2, 282, vgl. 3, 133. 13, 209; Theocr. 25, 80; *παραφρονέειν καὶ οὐκ εἶναι νοήμονα*, Her. 3, 34; Sp., wie Luc. Philops. 34.

νοηρός, Sp. = *νοερός*, Aen. Tact. 28.

νόησις, ἡ, das Wahrnehmen, beſ. geiſtiges, Begreifen, Denken; *νοήσεσ, ἀλλ' οὐκ ὄμμασι θεωρεῖν*, Plat. Rep. VII, 529 b; *καὶ λογισμός*, 524 b; 534 b umfaßt er damit *ἐπιστήμη* u. *διάνοια*; *τὸ νοήσει μετὰ λόγου περιληπτόν*, Tim. 28 a; Plut.

νοητικός, zum Begreifen, Denken geſchickt; *ψυχή*, Arist. gen. an. 2, 3; eth. 6, 2; Plut.

νοητός, was nur geiſtig wahrgenommen, nur mit

Digitized by Google

dem Verstande begriffen werden kann, intellectuell; ὁ νοητὸς θεός, Plat. Tim. 48 e; Ggstz von ὁρατός, Rep. VI, 509 d; neben θεῖον καὶ ἀθάνατον, Phaed. 80 b; νοητὰ ἄττα καὶ ἀσώματα εἴδη, Soph. 246 b; Plut. u. a. Sp., auch im adv.

νοθο-γενής, ές, dor. u. poet. = νοθηγενής, παῖδες, Eur. Ion 599 Andr. 913; vgl. Lob. Phryn. 661.

νοθεία, ἡ, uneheliche Geburt, der Stand unehelicher Kinder, Plut. Them. 1 u. a. Sp.

νόθειος, den Unehelichen, Unächten betreffend; τὰ νοθεῖα χρήματα, der Antheil des unehelichen Sohnes am väterlichen Erbe, Ar. Av. 1656; Beispiele aus den Rednern führt Harpocr. an, der sagt, daß der Betrag μίχρι χιλίων δραχμῶν ging.

νόθευσις, ἡ, das Verfälschen, Suid.

νοθευτής, ὁ, der Verfälscher, Procl.

νοθεύω, unächt machen, verfälschen, unterschieben, Sp., wie Synes. — Oft im pass., für unächt erklärt, gehalten werden, bes. von Schriftwerken.

νοθο-γενής, ές, unehelich, unächt geboren, wie νοθηγενής, vgl. Lob. Phryn. 661.

νοθο-γνώτως, = Vorigem, Hesych.

νοθο-καλλοσύνη, ἡ, unächte Schönheit, Maced. 15 (XI, 370).

νόθος, att. auch 2 Endgn, unehelich, mit einer Beischläferin od. Sklavinn erzeugt, νόθος, Il. 2, 727 u. öfter, Ggstz γνήσιος, 11, 102; vgl. noch 5, 70; κασίγνητος, Pind. Ol. 7, 27; τὸν ἐκ δορὸς γεγῶτα πολλοῦ νόθον, Soph. Ai. 992; oft Eur., der auch νόθον λέκτρον sagt, Ion 545 Andr. 929; u. in Prosa, νόθοι παῖδες, Her. 8, 103. — Uebh. verfälscht, untergeschoben, unächt, falsch; λογισμός, Plat. Tim. 52 b; νόθα καὶ φαῦλα, Rep. VI, 496 a; νόθῳ παιδείᾳ πεπαιδευμένους Legg. V, 741 a; νόθα σπέρματα, VIII, 841 d; u. so oft bei Sp., bes. von Schriftwerken.

νοθεῖον, τό, dim. von νοῦς, Ar. Equ. 100, neben γναμδίον u. βουλευμάτιον; vgl. Lob. Phryn. 87.

νομάδαιος, = νομαδικός, Sp.

νομαδία, ἡ, ein Haufe zusammenlebender Nomaden, Arr. Peripl. p. 12.

νομαδικός, wie Nomaden zusammenlebend, Schol. Il. 1, 50 u. 22, 128 u. Eust. bes.

νομαδικός, zum Hirtenleben gehörig, nomadisch; βίος, das nomadische Leben der Hirtenvölker, Arist. part. an. 4, 6; διαιτευή, Pol. 8, 31, 7; auch adv. νομαδικῶς, Strab. II, 127, nach Nomadenart.

νομαδίτης, ὁ, = Vorigem, βίος, Suid., bei es aber ἰδιώτης erkl.

νομαδίτις, ίδος, ἡ, fem. zum Vorigen (?).

νομαδο-στοιχος, nach der Reihe von der Weide zurückkehrend, VLL.

νομάζω, weiden, vom Hirten, Nic. Ther. 960. — Med. νομάζομαι, weiden, vom Vieh, Nic. Al. 345.

νομαῖος, von der Weide, auf der Weide lebend, ἡμερος νομαία, ἡ ἐκ τῆς νομῆς, Suid. aus Theocrit. 4 (VI, 157).

νόμαιος, gebräuchlich, herkömmlich; ἄλλο τι νόμαιον, ein anderer Brauch, Her. 2, 49; bes. im plur. häufig, ξεινικὰ νόμαια προσίεντας, 1, 135; Ἕλλησι νομαίοισι χρᾶσθαι, 2, 91, öfter, in weiter Ausdehnung als νόμος genommen.

νομ-αγορία, ἡ, bei Cic. Att. 5, 11, wird Versammlung der Hirten erkl., aber die Lesart ist zw.

νομάδιον, τό, erkl. Hesych. σκεῦος τραγικόν.

νομ-άρχης, ὁ, der Vorsteher, Befehlshaber eines νομός, eines Gaues, bei den Aegyptiern, Her. 2, 177, bei den Skythen, 4, 66; D. Sic. 1, 54.

νομ-αρχία, ἡ, die Würde, das Amt des Vorigen, D. Sic. 19, 85, Conj. Wessel. für ναυαρχία.

νομάς, άδος, ὁ, ἡ, Viehheerden weidend u. mit ihnen umherziehend, umherschweifend; Σκύθαι, Pind. frg. 72; von denselben nomadischen Scythen Aesch. Prom. 711; auch Ἰνδοί, Suppl. 281; vgl. Her. 1, 15. 4, 187, οἱ Νομάδες, mit ihren Heerden herumziehende Hirtenvölker, Nomaden. S. auch nom. pr. — Als fem. zu νομαῖος, so ἵππος, auf der Weide umherschweifend, Soph. Trach. 270 (wie Einige auch ὄρνιθες νομάδες Ath. XIV, 644 c erkl., Andere Numidische); auch übertr., κρῆναι νομάδες, O. C. 693; O. R. 1350, ὃς μ' ἐπ' ἀγρίας πέδας νομάδος ἐπιποδίας ἔλαβεν, nach dem Schol. τῆς πέδης τῆς διανεμομένης τοὺς πόδας μου, gewissermaßen = sich an den Füßen weidend, daran haftend, doch erkl. der Schol. auch ἀπὸ δεσμοῦ ἐν νομαδικοῖς τόποις συνέχοντος τοὺς πόδας, u. so Herm., die Weidefessel, für „die Fessel auf dem Weideplatze".

νομάς, ὁ, = νομεύς, Greg. Naz. ep. (VIII, 17).

νόμευμα, τό, das Geweidete, die Heerde, μήλων, Aesch. Ag. 1390.

νομεύς, ὁ, 1) der Weidende, der Hirt, bes. des kleinen Viehes; λίξεται ἐν μέσσῃσι, νομεὺς ὣς πώεσι μήλων, Od. 4, 413. 16, 27 u. öfter; νομεὺς ἀνήρ, Soph. O. R. 1118; καὶ τροφός, Plat. Polit. 268 b, öfter; auch übh. Verwalter, dem ἐπιμελητής entsprechend, 276 d u. Folgende. — 2) der Vertheiler, der zutheilt, ἀγαθῶν Plat. Legg. XI, 931 d, u. öfter im Minos. — 3) bei Her. 1, 194. 2, 96 sind οἱ νομέες die Seitenhölzer od. Rippen des Schiffes. — Bei Hesych. auch Schiffseile, Segelwerk, vgl. das lat. numellus.

νομευτικός, den Hirten betreffend; τέχνη, Plat. Polit. 267 b, die Kunst des Hirten; Sp., wie Ael. H. A. 9, 31. 54.

νομεύω, ein Hirt sein, weiden; ἐνόμευε νομὸν κάτα πίονα μῆλα, Od. 9, 217. 336. 10, 85; βουσὶ νομοὺς νομεύειν, mit Rindern die Weiden beweiden, abweiden, H. h. Merc. 492; ἀγέλην νομεύω, Plat. Polit. 265 d; pass., von den Heerden selbst, 295 e u. Sp. einzeln, Luc. Amor. 5; absol., Theocr. 20, 35. — Bei Christod. ecphr. 351 = νομάω.

νομέω, = νέμω, zw., τὰ περισσὰ κρέα νομέοντο γυναῖκες, Theocr. 26, 24, wo besser κρεανομέοντο geschrieben wird; vgl. Lob. Phryn. 590.

νομή, ἡ, 1) wie νομός, Weideplatz, Weide; ποιμνίων νομαί, Soph. O. R. 760; oft in Prosa: ἔνθα τὰς νομὰς τῶν βοῶν εἶχεν, Her. 1, 110; οἱ ἵπποι μετιέντες τὰς νομὰς νέμεσθαι, 1, 78; Xen. An. 5, 3, 9 u. Sp.; — auch die Nahrung, das Futter, ἡ προσήκουσα ψυχῆς νομὴ ἐκ τοῦ ἐκεῖ λειμῶνος τυγχάνει οὖσα, Plat. Phaedr. 248 b; νομῆς οὐκ ἦν σπάνις, Legg. III, 679 a. — Bei Xen. An. 3, 5, 2, νομαὶ πολλαὶ βοσκημάτων διαβιβαζόμεναι κατελήφθησαν, sind damit Heerden, die weiden, bezeichnet; — ἡ τοῦ πυρὸς νομή, das Umsichgreifen, Pol. 1, 48, 5, vgl. 11, 5, 5; auch von einem Geschwür, 1, 81, 6, wie νομαὶ σαρκὸς θηριώδεις Plut. de superst. 3; — νομὴν ποιεῖσθαι, weiden, Arist. H. A. 8, 10. — 2) die Vertheilung, Austheilung; οἱ ἐπὶ πάσας νομὰς εἶχον, Her. 2, 52; Plat. Prot. 321 c Legg. VIII, 848 b; bes. der

Digitized by Google

Erbschaft, Dem. 36, 12. Bei Hdn. 3, 8, 8 u. öfter = donativa.

νομήματα, τά, = *νόμισμα*, Hesych.

νομίζω, fut. *νομίσω*, att. *νομιῶ*, — 1) als Sitte, Brauch, Gesetz anerkennen, einen Brauch mitmachen, üben; *ἱπποτροφίας νομίζων*, d. i. Pferde haltend nach dem Brauch, Pind. I. 2, 38; *μεγασθενῆ νόμισαν χρυσόν*, 4, 2, sie achteten das Gold hoch (vielleicht mit Anspielung auf *νόμισμα*); *θεούς*, Götter anerkennen, ehren, Aesch. Pers. 490 (vgl. Plat. *ὃ ζῷον δίκην καὶ θεοὺς μόνον νομίζει*, Menex. 237 d; Prot. 322 a u. Sp.); im Gebrauch haben, *κοινὸν γὰρ ἔχθος ἐν δόμοις νομίζομεν*, Ch. 99; *βίον ἀργυροστερῆ*, ein räuberisches Leben führen, 997; *γλῶσσαν*, von Alters her eine Sprache im Gebrauch haben, sie sprechen, Her. 1, 142. 4, 183; *φωνήν*, 2, 42; *οὔτε ἀσπίδα οὔτε δόρυ*, sie führen sie, brauchen sie nicht, 5, 97; *ὀρτήν, πανήγυριν*, von Alters her feiern, 2, 64 u. öfter; auch = einen Gebrauch annehmen, eine Sitte einführen, 1, 173. 202; im perf. act., *Ἕλληνες ἀπ' Αἰγυπτίων ταῦτα νενομίκασι*, diesen Gebrauch haben die Hellenen von den Aegyptern angenommen, 2, 51; *τὸ παρά τινος*, 4, 27; Xen. Cyr. 8, 8, 8; gesetzlich bestimmen, Lac. 1, 7. 2, 4. — Dah. im pass. als Sitte, Brauch, Gesetz anerkannt, üblich sein, *ἔχεις παρ' ἡμῶν οἷάπερ νομίζεται*, Aesch. Ag. 1016; *ὅπου τὸ χαίρειν μηδαμοῦ νομίζεται*, Eum. 401; *τίς δ' ἐσθ' ὁ χῶρος; τοῦ θεῶν νομίζεται*, d. i. für welches Gottes Eigenthum gilt es? Soph. O. C. 38; vgl. *οὐ τοῦ κρατοῦντος ἡ πόλις νομίζεται*; Ant. 734; *πεντάεθλ' ἃ νομίζεται*, El. 681; *νενόμισται ἀνὰ τὴν Ἑλλάδα τὰ σχέτλια πάντα ἔργα Δήμνια καλέεσθαι*, es ist Brauch geworden, Her. 6, 138; bes. von den bei Leichenbegängnissen üblichen Feierlichkeiten, *ἐντάφια φέρουσαν, οἷα τοῖς κάτω νομίζεται*, Soph. El. 319; *τὰ νενομισμένα ποιεῖν τινι*, Is. 2, 4; *τῶν νομιζομένων τυχεῖν*, Dem. 24, 107; Aesch. 1, 14 u. oft bei den Rednern; vgl. Xen. An. 4, 2, 23, *καὶ πάντα ἐποίησαν τοῖς ἀποθανοῦσιν, ὥσπερ νομίζεται ἀνδράσιν ἀγαθοῖς*, sc. *ποιεῖν*; — von anderen Feierlichkeiten, *ποιήσας περὶ τὸ ἱερὸν τὰ νομιζόμενα*, Her. 1, 49, vgl. 9, 108; Xen. Cyr. 4, 5, 14. 8, 7, 1; Pol. 28, 10, 8; Plut. u. a. Sp. oft; — *λαμβάνειν τὰ νομιζόμενα*, das Uebliche, Ar. Plut. 1185; *σωφροσύνη νενόμιστο*, sie galt, war Sitte, Nubb. 949; *κατὰ τὰ νομιζόμενα λέγοντες*, nach dem Herkömmlichen, Plat. Rep. 1, 348 e. — Daher übh. c. inf. gewohnt sein, pflegen, die Sitte haben, *νομίζουσι δὲ θυσίας ἱρδειν*, Her. 1, 131; *οὔτε οἰκίας νομίζουσι ἐκτῆσθαι*, 3, 100; *βωμοὺς καὶ νηοὺς οὐ νομίζουσι ποιέειν, πλὴν Ἀρηϊ· τοῦτῳ δὲ νομίζουσι*, 4, 59, öfter; auch c. inf. aor., Lob. Phryn. 752. — Auch mit dem dat., wie *χρῆσθαι*, woran gewöhnt sein, Etwas brauchen, *νομίζουσι Αἰγύπτιοι οὐδ' ἥρωσιν οὐδέν*, Her. 2, 50, sie sind an Halbgötter nicht gewöhnt, d. i. die Verehrung der Halbgötter ist bei ihnen nicht üblich; *φωνῇ νομίζουσι Σκυθικῇ*, 4, 101, sie bedienen sich der scythischen Sprache seit langer Zeit; *ὑσί*, 4, 63; Thuc. *ἀγῶσι καὶ θυσίαις διετησίοις νομίζουσι*, 2, 83; vgl. 1, 77; *εὐσεβείᾳ*, 3, 82; bes. vom Gelde, das im Gebrauch ist, *ἐν Λακεδαίμονι σιδηρῷ σταθμῷ νομίζουσι*, Plat. Eryx. 400 b; *οἱ Βυζάντιοι σιδηρῷ νομίζουσι, οἱ Καρχηδόνιοι σκύτεσι*, Aristid., sie brauchen Eisen, Lederstücke als Münze. — Bei Her. 1, 170, *τὰς ἄλλας πόλιας νομίζεσθαι*, bedeutet es „nach gewissen hergebrachten Gesetzen verwaltet werden". — 2) übh. meinen, glauben, wofür halten; *δμμα γὰρ δόμων νομίζω δεσπότου παρουσίαν*, Aesch. Pers. 165; *εἰ τοι νομίζεις οὐχ ὑφέξειν τὴν δίκην*, Soph. O. R. 551; *ὥστε μηκέτ' ἂν τέρας νομίζειν αὐτό*, El. 1309, öfter; *θεοὺς νομίζεις τοὺς τότ' οὐκ ἄρχειν ἔτι*, Eur. Med. 493; *μ' οὐ νομίζω παῖδα σὸν πεφυκέναι*, Alc. 644, öfter, wie Ar. u. in Prosa, sowohl mit dem doppelten accus., als c. accus. u. inf.; u. so auch im pass., *τὸ θανεῖν κακῶν μέγιστον φάρμακον νομίζεται*, Eur. Heracl. 596; *τὸν ἐγὼ νενόμικα ἄριστον ἄνδρα γενέσθαι*, Her. 8, 79; *οἱ Πέρσαι οὐκ ἀνθρωποφυέας ἐνόμισαν τοὺς θεοὺς εἶναι*, 1, 131, öfter, wo immer noch die erste Bdtg „der allgemein verbreiteten Annahme" zu erkennen ist; *ὅθεν καὶ Ἕλληνες ἤρξαντο νομισθῆναι*, für Hellenen gehalten zu werden, 2, 51; *νομίζω εἶναι θεούς*, Plat. Apol. 26 c; *ὅτι καὶ σὺ Ἔρωτα οὐ θεὸν νομίζεις*, Conv. 202 d, u. sonst oft; *νομίζοντα λέγειν ἃ ἔλεγεν*, indem er es so meinte, ernstlich, Phaedr. 257 d; *νομιστέα ἅπερ εἰρήκαμεν περὶ ποιήσεως*, Rep. X, 608 b; Xen. *ὁμόσαντες ἡμῖν τοὺς αὐτοὺς φίλους καὶ ἐχθροὺς νομιεῖν*, An. 2, 5, 39; Hell. 2, 2, 20; *νομίζω σὺν ὑμῖν ἂν εἶναι τίμιος*, An. 1, 3, 6; es wird auch das partic. damit, *νόμιζε δ' ἐὰν ἐμὲ νῦν ἀποκτείνῃς, δι' ἄνδρα δειλὸν — ἀγαθὸν ἀποκτείνων*, 6, 4, 24; — auch Sätze des wirklichen Seins, *οἱ νομιζόμενοι μὲν εἶεῖς, μὴ ὄντες δὲ γένει*, Dem. 40, 47; *νομίζεται παρ' ὑμῖν ἐλεύθερος*, er gilt für frei, 29, 26; *Αἰγυπτίων τῶν σοφῶν εἶναι νενομισμένων*, S. Emp. pyrrh. 3, 223.

νομικός, die Gesetze betreffend, gesetzlich; *ἐν τοιούτοις ἤθεσι τέθραφθε νομικοῖς*, Plat. Legg. 1, 625 a; *δίκαιον*, dem *φυσικόν* entgegsetzt, Arist. eth. 5, 7; öfter bei Sp., wie N. T.; besonders = in den Gesetzen erfahren, rechtskundig, Alexis in Phot. lex., der *ἐπιστήμων τῶν νόμων* erklärt, u. Sp., wie Plut. Sull. 36; *τὸν νομικὸν κάλει*, Agath. 69 (XI, 382). Bei Plat. Minos 317 e spielt es in die Bdtg „vertheilend" hinüber; *ἡ νομική*, die Rechtswissenschaft, Rechtskunde, Sp.; auch adv. *νομικῶς*, gesetzlich, Arist. eth. 8, 7; Plut.

νόμιμος, *ον*, dem Gebrauche, der Sitte, dem Gesetze gemäß; Her. 2, 79; *ἄλλα ἄλλοις νόμιμα*, Pind. frg. 152; *τὰ νόμιμα*, die Satzungen, Gesetze, Aesch. Spt. 316, wie Soph. *ἄγραπτα κἀσφαλῆ θεῶν νόμιμα*, Ant. 451; *νόμιμα πάσης συγχέαντες Ἑλλάδος*, Eur. Suppl. 311; *νόμιμ' ἀτίζοντες θεῶν*, 19; u. in Prosa, *πάνυ' ὁπόσα κεῖται νόμιμα*, Plat. Polit. 305 b; auch *καὶ τὰ νόμιμα καὶ οἱ νόμοι* verbunden, Crit. 53 c; *τὰ εἰωθότα νόμιμα*, Phaedr. 265 a (wie *τὰ νόμιμα εἰθισμένα* Lycurg. 25; vgl. *τὸ νόμιμον ἦθος ποιῶν* Dem. 19, 234); *τῶν τοιούτων νομίμων καὶ ἐπιτηδευμάτων*, Legg. VI, 772 b; also Herkommen, Gewohnheitsrecht, obwohl *νόμιμα θέσθαι*, Theaet. 172 a, an *νόμους θέσθαι* erinnert; bes. auch das bei der Bestattung Uebliche, *νόμιμα μὴ κλέπτειν νεκρῶν*, Eur. Hel. 1293; gesetzlich, rechtmäßig, *οἱ μὴ νόμιμοι παῖδες*, Phoen. 822; Plat. ctl. *τῆς ψυχῆς τάξεσί τε καὶ ποσμήσεσι δοκεῖ ὄνομα εἶναι νόμιμόν τε καὶ νόμος*, Gorg. 504 d; *οὐ γὰρ ἐπιχώριον ὑμῖν τοῦτο*

Digitized by Google

οὐδὲ νόμιμον, Legg. I, 639 d; Ggsz παράνομος, Rep. VII, 539 a; vgl. II, 359 a, ὀνομάσαι τὸ ὑπὸ τοῦ νόμου ἐπίταγμα νόμιμόν τε καὶ δίκαιον; von Menschen, νόμιμοι καὶ κόσμιοι, Gorg. 504 d, rechtlich; vgl. αἱ νόμιμοι γράδες, Diotim. 6 (VII, 733), wie auch im adv., Plat. Conv. 182 a, wobei ist κοσμίως γε καὶ νομίμως ὅτεοῦν πράγμα πραττόμενον, wie es nach dem Herkommen sich gebührt; τὸν ἀμαθέστερον ὑπὸ σοφωτέρου νόμιμόν ἐστι δεδέσθαι, Xen. Mem. 1, 2, 49, öfter, wie Sp., τὰ κοινὰ τῶν ἀνθρώπων ἤδη καὶ νόμιμα, Pol. 4, 67, 4, vgl. 6, 56, 1; μὴ νομίμως, ἀλλὰ δεσποτικῶς ἄρχειν, 2, 41, 5; νομιμώτατα, D. C. 78, 13.

νομιμότης, ητος, ἡ, Gesetzlichkeit, Gesetzmäßigkeit, lambl.

νόμιος, auch 2 Endgn, zur Weide gehörig, den Hirten betreffend; μέλος, Hirtenlied, Ap. Rh. 1, 577; ᾠδή, Ath. XIV, 619 b; νόμιοι σκύλακες, Paul. Sil. 44 (VI, 168); — θεός, Hirtengott, Schutzgott der Herden, H. h. 18, 5; auch Bacchus heißt so, Hymn. in Bacch. (IX, 524, 14); u. Apollo, Ap. Rh. 4, 1218, was die Alten auf νόμος, das Gesetz, bezogen zu haben scheinen, wenigstens findet sich in VLL. die Glosse νόμιος, δίκαιος.

νόμισις, ἡ, das herkömmliche Meinen, die herkömmliche Ansicht, der Brauch, ἔξω τῆς εἰς τὸ θεῖον νομίσεως, Thuc. 5, 105; vgl. Lob. Phryn. 351 und νομίζω.

νόμισμα, τό, das durch Gebrauch und Sitte Anerkannte, Eingeführte, die Sitte, Aesch. Spt. 251 (wie Ar. νόμισμα τῶν κοτυλῶν ἁλαλυμαίνεσθαι, das gesetzmäßige, volle Maaß, Thesm. 348); Gesetz, Pers. 844; übh. Staatseinrichtung, οὐδὲν γὰρ ἀνθρώπειον οἷον ἄργυρος, κακὸν νόμισμ' ἔβλαστε, Soph. Ant. 296; gew. die Münze, das Geld, Ar. Ran. 719. 721; νόμισμα ξύμβολον τῆς ἀλλαγῆς ἕνεκα γενήσεται, Plat. Rep. II, 371 b; πᾶν σμικρὸν νομίσματος ἀποδίδοται, Soph. 234 a; ἀργυροῦν καὶ χρυσοῦν, Legg. IV, 705 b; Xen. Cyr. 4, 6, 12 u. öfter, wie Folgde; χαραχθέν, κίβδηλον, Pol. 10, 27, 13. 33, 9, 3.

νομισματικός, die Münze betreffend, Sp.

νομισμάτιον, τό, dim. zu νόμισμα, kleine Münze, Schol. Ar. Vesp. 213.

νομισματο-πώλης, ὁ, Münzenhändler, Geldwechsler (?).

νομισματο-πωλικός, ἡ, όν, zum Geschäft des Geldwechslers gehörig, ἡ νομισματοπωλική, sc. τέχνη, Plat. Soph. 223 d.

νομιστεύω, pass., gebräuchlich, gültig sein, von der Münze; Pol. 18, 17, 7; τούτῳ νομιστεύεσθαι δίλιτρον, S. Emp. adv. gramm. 178.

νομιστί, nach dem Herkommen, nach der Sitte, M. Anton. 7, 31.

νομο-αίολος, reich an mannigfachen Gesangweisen, ὀμφή, Telest. bei Ath. XIV, 617 b.

νομο-γραφέω, Gesetze schreiben, D. Sic.

νομο-γραφία, ἡ, das Gesetze Schreiben, Gesetzgebung, Strab. 6, 1, 8.

νομο-γράφος, Gesetze schreibend, Plat. Phaedr. 278 e u. Folgde, wie Pol. 13, 1, 2.

νομο-δείκτης, ὁ, der die Gesetze zeigt, lehrt, auslegt, Plut. Tib. Graech. 9.

νομο-διδάκτης, ὁ, = Folgdm, Plut. Cat. mai. 20.

νομο-διδάσκαλος, ὁ, Gesetzlehrer, N. T.

νομο-θέτας, ὁ, der die Gesetze Untersuchende (?).

νομο-θεσία, ἡ, das Gesetzgeben, die Gesetzgebung; ἡ κατοίκισις καὶ ἡ νομ., Plat. Legg. III, 684 e; καὶ πόλεων οἰκισμοί, IV, 708 d, u. öfter im plur., und Folgde, wie Arist. eth. 6, 8; ἡ ν. Δυκούργου, Pol. 4, 81, 12; collectiv, die Gesetze, wie Lys. 30, 35.

νομο-θετέω, ein νομοθέτης sein, Gesetze geben, verordnen, Plat. Polit. 294 c, u. oft in den Büchern de legg.; auch pass., νομοθετοῦνται, sie haben geschriebene Gesetze, Legg. XII, 962 e, wie ἡ νομοθετουμένη πόλις, III, 701 d; νενομοθέτηται καλῶς τὸ χαρίζεσθαι ἑταίραις, es ist schön durch Gesetze bestimmt, Conv. 182 a; νενομοθέτηκε, Alexis Ath. VI, 226 c. — Med. für sich Gesetze geben, von der Bürgerschaft, die sich selbst die Gesetze bestimmt, Theaet. 178 a Legg. V, 736 c u. öfter; τάξασθαι καὶ νομοθετήσασθαι ἑορτάς, sich einrichten, VII, 818 e; oft bei den Rednern, vgl. Lys. 15, 9 Isocr. 3, 7 Dem. 24, 18. 123 Aesch. 1, 6; Folgde.

νομο-θέτημα, τό, das gegebene Gesetz, die Verordnung, Plat. Polit. 295 e u. öfter.

νομο-θέτης, ὁ, der Gesetzgeber; Thuc. 8, 97; Plat. Polit. 305 b u. öfter; οὐς εἰλόμεθα νομοθέτας περὶ τὰ μουσικά, Legg. VII, 801 d; im Crat. öfter für ὀνοματοθέτης. — In Athen waren die Nomotheten eine Commission, die abwechselnd aus 501, 1001, 1501 Männern bestand und der die Revision der vorhandenen Gesetze oblag, vgl. Herm. Staatsalterthümer §. 131.

νομο-θέτησις, ἡ, das Gesetzgeben, Plat. Legg. IX, 876 d.

νομο-θετικός, ἡ, όν, das Gesetzgeben betreffend; ἡ νομοθετική, die Gesetzgebekunst, Plat. Polit. 294 a Gorg. 250 a; ὁ νομ., der sich auf die Gesetzgebung versteht, Legg. II, 657 a, wie Arist. eth. 10, 9; Sp., auch im adv.

νομο-θήκη, ἡ, poet. = νομοθεσία, Tim. Phlias. 35.

νομο-ίστωρ, ορος, gesetzkundig, VLL.

νομο-μάθεια, ἡ, die Gesetzkunde, Sp.

νομο-μαθής, ές, gesetzkundig, die Gesetze gelernt habend, Sp., bes. K. S.

νομόνδε, zur Weide, Il. 18, 575 u. a. D.

νομο-ποιέω, Gesetze machen, geben, Hesych.

νομο-ποιός, Gesetze oder musikalische Weisen machend, D. L. 2, 104.

νομός, ὁ, 1) Weideplatz, Weide fürs Vieh; ἐπεί κε νομῷ μιγέωσι, wenn sie auf der Weide unter einander gekommen sind, Il. 2, 475; μετὲ τ' ἤδεα καὶ νομὸν ἵππων, 6, 511; 18, 587 u. öfter; ποιηρούς λειποῦσα νομούς, Eur. Cycl. 61; — auch = Weide, Futter, Nahrung, H. h. Merc. 198; u. übh. Nahrung, Speise, Hes. O. 528, Ar. Av. 239. — 2) zugetheilter, angewiesener Wohnplatz, Landstrich; ἐς ἀμφιθαλάσσιον νομόν, die Gegend, Pind. Ol. 7, 34, wie Soph. O. C. 1064; νομὸν τῆς Ἑλλάδος πορθεῖν, Eur. Rhes. 477, Wohnsitz; οἱ Πίρσαι οἱ ἐντὸς Ἅλυος ποταμοῦ νομοὺς ἔχοντες, Her. 5, 102; οἱ ἄνθρωποι νομὸν ἐν θαλάσσῃ ἔχουσι, 5, 92. — Bes. in Aegypten, Abtheilungen des Landes, Nomen, Gaue, welche gewöhnlich durch Kanäle abgegränzt waren, Her. 2, 166, vgl. Wessel. zur Stelle; Strab.; doch braucht Her. das Wort 3, 90 auch von den Provinzen, Satrapien des babylonischen oder persischen Reiches u. 4, 62. 66 von den verschiedenen Landstrichen Scythiens; so auch bei späteren Geschicht-

Digitized by Google

schreibern, wie D. Sic. — 3) übtr., ἐπέων δὲ πολὺς νομὸς ἔνθα καὶ ἔνθα, H. 20, 249, von vielem Wortwechsel, vielem Hin- u. Herschweifen der Worte, gleichsam eine reichliche Weide der Worte, wie Hes. O. 405.

νόμος, ὁ, eigtl. das Zugetheilte, was Einer in Gebrauch genommen, Gebrauch, Herkommen und das dadurch gesetzlich Gewordene, Gesetz, Verordnung; als Lesart Zenodots Odyss. 1, 3, πολλῶν δ' ἀνθρώπων ἴδεν ἄστεα καὶ νόμον ἔγνω, s. Scholl.; Hes. O. 278. 390 Th. 66. 417; ἐν θεῶν νόμος Pind. P. 2, 43, öfter; νεοχμοῖς δὲ δὴ νόμος Ζεὺς κρατύνει, Aesch. Prom. 150; νόμῳ πόλεως, Suppl. 383; δίκη ξύνδρος Ζηνὸς ἀρχαίοις νόμοις, Soph. O. C. 1384; οἳ τούσδ' ἐν ἀνθρώποισιν ὥρισαν νόμους, Ant. 448; νόμους ὑπερβαίνουσα τοὺς προκειμένους 477, öfter; übh. Vorschrift, Regel, φύλασσε πρῶτα μὲν νόμον τὸ μὴ 'πιθυμεῖν περισσὰ δρᾶν, Tr. 613; πειθαρχεῖν τοῖς δεδογμένοις νόμοις, Ar. Eccl. 762. Die Alten leiteten νόμος, das Gesetz, von νέμειν ab, a suum cuique tribuendo, Cic. Legg. 1, 19. Κατὰ νόμους, den Gesetzen gemäß, Aesch. Suppl. 385; u. so in Prosa überall, οἱ κατὰ νόμον θεοί, Plat. Legg. X, 904 a, vgl. III, 684 a, wie παρὰ νόμον, wider das Gesetz, Aesch. Eum. 164; Plat. Tim. 83 e u. Folgde. In Athen hießen bes. Solon's Gesetze νόμοι, vgl. θεσμός, u. die folgenden durch Volksbeschluß zum Gesetz erhobenen Bestimmungen; νόμοι καθεστῶτες, Ar. Nubb. 1382; κείμενος, Ran. 760; über die in Prosa gew. Verbindungen νόμον τίθεσθαι, λύειν u. ä. s. diese Verba; ὁ περὶ τὸν ἔρωτα νόμος, Plat. Conv. 182 a; er setzt oft φύσει — νόμῳ einander entgegen, Prot. 337 c Menex. 245 d; vgl. Her. 4, 39 u. Arist. eth. 1, 3. — Sitte, Brauch; κατὰ νόμους ἀφικτόρων, Aesch. Suppl. 217; Κισσίας νόμοις πολεμιστρίας, Ch. 418; Soph. Ai. 544; Pind. vrbdt φαρμάκων μαλακόχειρα νόμον, N. 3, 53, der Gebrauch der mit weicher Hand aufzulegenden Heilmittel; — oft bei Her., ἐμίσγετό οἱ οὐ κατὰ νόμον, 1, 61; ἐξαπατᾶν τοὺς εὖ ποιεῦντας νόμος ἐστί οἱ, 1, 90, öfter; ὁ τῶν Σκυθῶν νόμος, der Scythen Brauch, Plat. Legg. VII, 795 a; νόμῳ καὶ ἔθει, Crat. 384 d; τετράποδος νόμον, v. l. νόμῳ, Phaedr. 250 e; Sp., οὐ γάρ τοι θήρεσσι νόμος, Opp. Cyn. 3, 151; sprichwörtlich νόμος καὶ χώρα, ländlich, sittlich, Zenob. 5, 25; — χειρῶν νόμος, Faust- od. Gewaltrecht, Kriegsrecht, ἐς χειρῶν νόμον ἀπικέσθαι, d. i. handgemein werden, Her. 9, 48; ἐν χειρῶν νόμῳ ἀπόλλυσθαι, 8, 89; ἐν χειρῶν νόμῳ καταφθείρεσθαι, μεταλλάξαι u. ä. oft Pol. (vgl. χείρ). — In der musikalischen Kunstsprache bedeutet νόμος im Allgemeinen die Tonweise, Harmonie; νόμοι ᾠδῆς, H. h. Apoll. 20; ἐπηλάλαξαν Ἀραὶ τὸν ὀξὺν νόμον, Aesch. Spt. 935; ὀρθίοις ἐν νόμοις, Ag. 1124, wie Ar. Equ. 1276; κρεκτὸν γοήτων νόμον μεθήσομεν πόλει, Ch. 809; Ar. Pax 1160; νόμοι καθαρσικοί, Ran. 1280; Ὀλύμπου, Equ. 9, öfter; ὥσπερ τοῦ τῆς Ἀθηναίας νόμου προαύλιον, Plat. Crat. 417 e; καθαρσικῆς ᾠδῆς λεγομένων νόμων προοίμια, Legg. IV, 722 d; πολεμικοί, Thuc. 5, 69; καὶ ἅμα ἐχόρευον νόμῳ τινὶ ᾄδοντες, Xen. An. 5, 4, 17; Sp., wie Pol. 4, 20, 9; Arist. probl. 19, 28; nach Schol. Ar. Equ. 9 bes. οἱ εἰς θεοὺς ὕμνοι. Bes. hieß so eine mit dem Dithyrambus verwandte alte Liederart, die zur Cither od. Flöte einer Gottheit, bes. dem Apollo zu Ehren angestimmt wurde.

νομο-τριβής, ές, eigtl. an Gesetzen gerieben, gesetzkundig, Nicet.

νομο-φυλακέω, ein νομοφύλαξ sein, Sp.; vgl. Lob. Phryn. 575; die Form νομοφυλακτέω ist falsch.

νομο-φυλακία, ἡ, das Amt des νομοφύλαξ, die Aufsicht über die Gesetze; Plat. Legg. XII, 961 a; Arist. pol. 6, 8.

νομο-φυλακικός, den νομοφύλαξ betreffend, die Gesetze beaufsichtigend, Sp.

νομο-φυλάκιον, τό, Versammlungsort der νομοφύλακες, Poll. 8, 102.

νομο-φυλακίς, ίδος, ἡ, fem. zum Folgdn, Philo; s. Lob. Phryn. 452.

νομο-φύλαξ, ακος, ὁ, der Gesetzwächter, eine eigene Obrigkeit, die über die Gesetze und ihre Beobachtung zu wachen hatte; Plat. Legg. VI, 755 a u. öfter; Arist. pol. 6, 8 u. A. Vgl. über die νομοφύλακες in Athen Poll. 8, 102 u. die von Herm. griech. Staatsalterth. § 129, 15 angeführten Schriften.

νομ-άδης, ες, nach Art um sich fressender Geschwüre, Sp.

νομ-φδός, ὁ, Gesetzsänger, der die Gesetze absingt u. deutet, nach Strab. 12, 2, 9 = οἱ παρὰ Ῥωμαίοις νομικοί.

νομ-ώνης, ὁ, Weidepächter, Inscr. Orchomen. bei Böckh Staatshh. II p. 381.

νοο-βλαβής, ές, am Verstande beschädigt, verrückt, Nonn.

νοό-πλαγκτος, = Folgdm, Nonn. D. 9, 255.

νοο-πλανής, ές, im Verstande verwirrt, irres Geistes, Nonn. D. 4, 198 u. a. Sp. — Auch akt., den Verstand verwirrend, μενοινάι, Nonn. D. 9, 44.

νοό-πληκτος, den Verstand treffend, verwirrend, μέθη, Paul. Sil. 41 (VI, 71).

νοο-πλήξ, ῆγος, = Vorigem, ἀτασθαλίαι, Tryphiod. 275.

νόος, ὁ, gsgz. νοῦς, so immer im Att., bei Hom. nur einmal, Od. 10, 240; Hes. frg. 48, 2; bei Her. nie zusammengezogen; bei späteren Schriftstellern, bes. im N. T. u. bei K. S. findet sich auch, nach der 3. Declination gebildet, gen. νοός, dat. νοΐ, acc. νόα, plur. νόες, vgl. Lob. Phryn. 453; — eigtl. das geistige Wahrnehmen; — a) Sinn, Gesinnung, Sinnesart in sittlicher Beziehung; Od. 1, 3; εἰπὲ δέ μοι μνηστῆς ἀλόχου βουλήν τε νόον τε 11, 177; ἐμοὶ νόος ἐστὶν ἐναίσιμος, 5, 190; θεουδής, 6, 121 u. öfter; ἐν στήθεσσιν ἀκήλητος νόος, 10, 329, vgl. 20, 388; oft unserm „Herz", „Seele" entsprechend, χαῖρε νόῳ, er freute sich im Herzen, 8, 78, κεῦθε νόῳ, Il. 1, 366, vgl. 16, 19; χόλος νόον οἰδάνει, Zorn schwellt die Seele, 9, 554; νόος ἔμπεδος, fester, unerschütterlicher Sinn, 11, 813; — εὐμενεῖ νόῳ, Pind. P. 8, 19; θερμαίνει νόον, Ol. 11, 91; νόον λαίνει φρονερῶν, P. 2, 89; νοῦν ἔχοντ' ἀνδρῶν φίλον, 3, 5; ἐπικότως ἀεὶ τεθέμενος ἄγναμπτον νόον, Aesch. Prom. 103; εὐφρανεῖ νόον, Ch. 731; οὐκ ἂν γένοιτο νοῦς κακὸς καλῶς φρονῶν, Soph. O. R. 600; εἰ τάδ' ἔχει κατὰ νοῦν κείνῳ, wenn es ihm nach seinem Sinne ist, O. C. 1768; κατὰ νοῦν πράττειν, Ar. Pax 746; χωρεῖ κατὰ νοῦν, es geht nach Wunsch, 906; ἐὰν κατὰ νόον μου γένηται, Her. 7, 150, öfter; πᾶσι κατὰ νόον ποιέειν, 6, 130; ἐκ παντὸς νόου παρεσκευάσθαι μένειν, 8, 97, sehr gern, wie wir

Digitized by Google

sagen „von ganzem Herzen"; *εἰ τεθήσεται κατὰ νοῦν τὰ πράγματα*, Thuc. 4, 120; *κατὰ νοῦν ἐμαυτῷ*, Plat. Phaed. 97 d; Polit. 290 c u. öfter; *νοῦν ἔχειν ἐκεῖσε, δεῦρο*, wie wir sagen „seinen Sinn auf Etwas richten", Eur. Or. 1181 Phoen. 363. — b) Verstand, Klugheit, Ueberlegung; *οὐ γάρ πως ἄν θνητὸς ἀνὴρ τάδε μηχανόφωτο ᾧ αὐτοῦ γε νόῳ*, Od. 16, 197; *ἐπιστήμων βουλῆ τε νόῳ τε*, ib. 374; *ἐμὲ παρὲκ νόον ἤγαγε*, Il. 16, 391; *ὅππως ἐξαπάφοιτο Διὸς νόον*, 14, 160; *ἦτ' ἐκλεψε νόον πύκα περ φρονεόντων*, ib. 217; *ὅς περὶ μὲν νόον ἐστὶ βροτῶν*, Od. 1, 66; auch *πέπνυσαι νόῳ*, Il. 24, 377; *νόῳ καὶ ἐπίφρονι βουλῇ φραζόμεθα*, Od. 3, 128; *νόῳ*, mit Ueberlegung, vernünftig, 6, 320. Vgl. noch *τῇς ἐν μὲν νόος ἐστὶ μετὰ φρεσίν*, Il. 18, 419. — *Νόος ὀρθός*, richtige Einsicht, Pind. P. 10, 68; *σὲ χρόνος γέρων' ὁμοῦ τίθησι καὶ τοῦ νοῦ κενόν*, Soph. O. C. 935; *νοῦς ἐξίστατο*, Ant. 560; *τὸν νοῦν διδάσκαλον ἔχειν*, Eur. Troad. 647; *νοῦν ἔχων καὶ φρένας*, Ar. Ran. 535; — *σὺν νόῳ ποεῖν*, verständig, Her. 8, 86; — *νοῦν ἔχων*, Plat. Phaedr. 241 b. — c) bei einzelne Gedanke, auch Absicht, Beschluß, Rathschluß; von den Göttern, *ἀνὴρ δέ κεν οὔτι Διὸς νόον εἰρύσσαιτο*, Il. 8, 143, *οὐ γάρ τ' αἶψα θεῶν τρέπεται νόος*, Od. 3, 147; *ὄφρα κέ τι γνῶμεν Τρώων νόον ὅντιν' ἔχουσιν*, Il. 22, 382; *νόον ἐβούλευσας*, Od. 5, 23; *αἰεὶ ἐν στήθεσσι νόον πολυκερδέα νωμῶν*, 13, 255; oft verbunden *ἐμῇ βουλῇ τε νόῳ τε*, wie Od. 13, 305; *καὶ μῆτις*, Il. 15, 509, vgl. 23, 590; — *Διὸς νόος μείων κυβερνᾷ*, Pind. P. 5, 122; *νόον ὑπέθηκε φρονέουσιν*, Ol. 1, 19; *τοῦ στρατηγοῦ ταύτῃ ὁ νόος ἔφερε*, Her. 9, 120; — *νοῦν ἔχειν πρός τι*, seine Gedanken, seine Aufmerksamkeit auf Etwas richten, Ar. Thesm. 291; oft *νοῦν προσέχειν*, absolut u. *τινί, πρόσεχε τὸν νοῦν ἐμοί*, neben *ἄκουε*, schenke mir deine Aufmerksamkeit, Equ. 1009; *πρός τινι*, 997; oft Plat. *πρός τινα*, Conv. 192 b, auch absolut; — *νόῳ λαβεῖν, ὡς*, erwägen, Her. 3, 41. 5, 91 u. öfter; *νόῳ ἴσχων ὡς*, sich erinnernd, im Geiste festhaltend, 5, 92, 2; *τί σοι ἐν νῷ ἐστι ποιέειν*, was beabsichtigst du zu thun? 1, 109; oft *ἐν νῷ ἔχειν*, vorhaben, beabsichtigen (wie auch Plat. Polit. 311 c Phaed. 63 c, u. öfter, u. A.); *ἐπὶ νόον ποιέειν τινί*, Einem Etwas in den Sinn bringen, ihm einen Gedanken eingeben, 1, 27; *ἐπὶ νόον τρέπειν τινί*, mit folgdm acc. c. inf., 3, 21; — Sinn, Bedeutung, Begriff eines Wortes, Satzes, einer Rede, *νοῦν ἔχει τινα*; Ar. Ran. 1439; *νόος ῥήματος*, der Sinn eines Ausspruchs, Her. 7, 162 u. Sp.; *ὁ νοῦς τῶν παρακαλουμένων*, Pol. 5, 83, 4; *οὗτος ὁ νοῦς ἦν τῷ λελεγμένῳ*, Luc. Prom. 3; Plut. u. bes. Gramm. oft. — Anaxagoras nannte den die Materie bewegenden u. belebenden göttlichen Geist *νοῦς*, u. die Philosophen von Arist. an bestimmten den Begriff desselben verschieden.

νοο-σφαλής, ές, = *νοοπλανής*, Nonn. D. 17, 277.

νοῦσ, verständigen, späteres Wort, Eust.

νορίη, ἡ, eine Art Hülsenfrucht (?).

νοσάζω, krank machen, Ggstz von *ὑγιάζω*, Galen. Häufiger im pass., krank werden, Ggstz von *ὑγιάζομαι*, Arist. phys. ausc. 5, 5.

νοσαιπρός, kränklich, Arist. pol. 3, 6 part. an. 3, 7; nach Poll. 3, 105 *ἐσχάτως κωμικόν*; — weichlich, Adv., Phot.

νόσανσις, ἡ, das Erkranken, Krankwerden, Ggstz *ὑγίανσις*, Arist. phys. ausc. 5, 5. (Das Verbum *νοσαίνω* kommt nicht vor.)

νοσερός, krank, vgl. *νοσηρός*; *κοίτη*, Eur. Hipp. 131; *κῶλον*, Or. 1016; Arist. auch compar., H. A. 8, 1, u. adv., pol. 6, 6.

νόσευμα, τό, Krankheit, Hippocr.

νοσεύω, = Folgdm, Hippocr.

νοσέω, krank sein, kranken; *νόσῳ*, an einer Krankheit, Aesch. Prom. 384; übertr., *ὀργῆς νοσούσης εἰσὶν ἰατροὶ λόγοι*, 378; *σὺ γὰρ νοσεῖς τόδ' ἄλγος ἐκ θείας τύχης*, Soph. Phil. 1310; *νοσεῖ μὲν νόσον ἀργίαν*, 173; auch *γῆς οὕτω νοσούσης*, O. R. 636; vom Wahnsinn, *θελερῷ κεῖται χειμῶνι νοσήσας*, Ai. 207; u. von Leidenschaften, von der Liebe, Trach. 541, von der Trauer, O. R. 60. 1061; u. vom Unglück, *νοσεῖ πόλις*, Ant. 1015, vgl. O. C. 604. 770; oft bei Eur., im eigentlichen und im übertragenen Sinne, *νοσεῖ τὰ τῶν θεῶν* Troad. 27, *λόγος νοσῶν ἐν αὐτῷ* Phoen. 475; *νόσον νοσεῖν*, Ar. Av. 31; *νόσος ἐν τῇ πόλει ἐντετοκυῖα*, Vesp. 651; *νοῦσον μεγάλην νοσέων*, Her. 3, 33, öfter; auch *ἡ Μίλητος νοσήσασα*, vom Aufruhr leidend, 5, 28; Ggstz von *ὑγιαίνω*, Plat. Gorg. 495 e; *τὸ ὑγιὲς καὶ τὸ νοσοῦν*, Conv. 186 b; eben so, wie *νόσος*, auf geistige u. sittliche Fehler, bes. auf Leidenschaften angewandt, *νοσοῦσαν καὶ ἄφρονα ψυχήν* Tim. 86 d, *νοσοῦντα καὶ ἐρωτικῶς διατεθέμενα* Conv. 207 b. Auch von heftigen Erschütterungen eines Staates, bes. durch innere Zwistigkeiten, *ἐνόσησε τὰ Ὀδρυσῶν πράγματα*, Xen. An. 7, 2, 32; Dem. vrbdt *νοσοῦσι καὶ στασιάζουσιν ἐν ἑαυτοῖς*, 9, 12, vgl. 2, 14, wo Bekker es ausgelassen hat; *ἀπόλωλε καὶ νενόσηκεν ἡ Ἑλλάς*, 9, 39; Plut. Thes. 12 u. öfter D. Hal.; aufrührerisch sein, Pol. 38, 2, 7.

νοσηλεία, ἡ, 1) Krankheit, Sp.; bei Soph. Phil. 39, *ῥάκη βαρείας του νοσηλείας πλέα*, erkl. der Schol. *τῆς ἐκ νόσου ἀκαθαρσίας*, der Eiter der Krankheit. — 2) Krankenpflege, Plut. Lyc. 10 u. a. Sp.

νοσήλεια, τά, = *νοσήλια*, Suid.

νοσηλεύω, 1) einen Kranken warten, pflegen, vit. Hom. 7. 26, *τινά*, wie Isocr. 19, 26 u. Sp. — 2) krank machen, Anaxil. bei Ath. III, 95 a; dah. pass. krank sein, D. C. 76, 7, in welcher Bdtg auch zuweilen das act. vorkommt, Hippocr.

νοσήλια, τά, sc. *σιτία*, Krankenspeise, Arznei, Opp. Hal. 1, 301; Suid. erkl. *νοσήλεια, φάρμακα τὰ θεραπευτικά*.

νοσηλός, krank, im compar., Hippocr., zw.

νόσημα, τό, die Krankheit; Soph. Phil. 745 u. öfter; Thuc. 2, 49; *θανάσιμον*, Plat. Rep. III, 406 b. Uebertr., *ἔνεστι γάρ πως τοῦτο τῇ τυραννίδι νόσημα, τοῖς φίλοις μὴ πεποιθέναι*, Aesch. Prom. 225, vgl. 688. 980; Wahnsinn, Soph. Ai. 331; übh. Unglück, *τὸ γὰρ νόσημα μεῖζον ἢ φέρειν*, O. R. 1293; *ἐγγίγνεται νοσήματ' ἐς κρυπτοὺς γάμους*, Eur. Ion 1524; auch in Prosa, *ἀνομίας νόσημα*, Thuc. 2, 53; *τὸ νόσημα τῆς ἀδικίας*, Plat. Gorg. 480 b, vgl. *ἐν σώμασι καλούμενον νόσημα, ἐν δὲ πόλεσιν ἀδικίαν*, Legg. X, 906 c; Xen. u. Folgde.

νοσηματικός, krank, kränklich; Arist. Magn. mor. 2, 6; Plut.; auch adv.

νοσημάτιον, τό, dim. von *νόσημα*, leichte Krankheit, Ar. bei Arist. rhet. 3, 2.

νοσηματώδης, ες, = *νοσηματικός*; Arist. Eth.

Digitized by Google

7, 5 gen. an. 1, 19; *νοσηματωδῶς ἔχειν*, eth. 7, 6.

νοσηρός, krank machend, beſ. von Gegenden, ungeſund; Xen. Cyr. 1, 6, 16; Plut.

νοση-φόρος, poet. = *νοσοφόρος*, Marcell. Sid. 58.

νοσίζω, krank machen, Arist. probl. 1, 3.

νοσο-γνωμονικός, *ή*, *όν*, zum Erkennen der Krankheit an ihren äußeren Merkmalen gehörig, darin geſchickt, *ἡ νοσογνωμονική*, die Kunſt, Krankheiten an ihren Symptomen zu erkennen, Plat. bei D. L. 3, 85.

νοσο-γνώμων, *ον*, Krankheiten an ihren äußeren Merkmalen erkennend (?).

νοσο-εργός, Krankheit verurſachend, Sp.

νοσό-θῡμος, ſeelenkrank, Sp., wie Man. 4, 540.

νοσο-κομεῖον, *τό*, Krankenhaus, Sp.

νοσο-κομέω, Kranke pflegen, Sp., wie D. L. 4, 54.

νοσο-κόμησις, *ἡ*, Krankenpflege, Nicet.

νοσο-κομία, *ἡ*, = Vorigem, Sp.

νοσο-κόμος, *ὁ*, der Krankenpfleger, Poll. 3, 12.

νοσο-ποιέω, krank machen, mit einer Krankheit anſtecken, *τινά*, S. Emp. adv. log. 2, 197 u. a. Sp.; auch = Krankheiten verurſachen, Sp.

νοσο-ποιός, krank machend, Mnesith. bei Ath. II, 80 e; übtr., Unruhe ſtiftend, D. Hal. 8, 90.

νόσος, *ἡ*, ion. u. ep. *νοῦσος*, Krankheit; Seuche, die ein zürnender Gott ſchickt, *νοῦσον ἀνὰ στρατὸν ὦρσε κακήν*, Il. 1, 10; *νούσῳ ὑπ' ἀργαλέῃ φθίσθαι*, 13, 667, Ggſtz des ſchnellen Todes, vgl. 670 u. Od. 11, 172; *ἐν νούσῳ κεῖται*, 5, 395; *οὔτις μοι νοῦσος ἐπήλυθε*, 11, 200; *ἰατῆρα θερμᾶν νόσων*, Pind. P. 3, 66; *βαρειᾶν νόσων ἀκέσματα*, 5, 63; *παντοδαπᾶν ἀλκτῆρα νούσων*, 3, 7; *ἐς νόσον πεσών*, wie auch wir ſagen: in eine Krankheit verfallen, Aesch. Prom. 471. 476 (*εἰς νόσον ἐμπίπτει*, Antipho 1, 20); *νόσος φρενῶν*, Pers. 736, u. oft übertr. von allen Leidenſchaften; Soph. vom Wahnſinn, Ai. 59, *θεία νόσος*, 185, *ἐμβαλοῦσα λυσσώδη νόσον*, 447; von der Liebe, Tr. 445. 491 u. öfter bei Eur.; — *ἐκ τῆς νούσου ἀνίστη*, Her. 1, 22; *ἐκφυγὼν τὴν νοῦσον*, ib. 25; *ἡ σώματος πονηρία νόσος οὖσα*, Plat. Rep. X, 609 c; *τῆς μεγίστης νόσου ἀνοίας πληρωθεῖσα αὐτῆς τὴν διάνοιαν*, Legg. III, 691 c, die Sucht, von heftiger Begierde, Theaet. 169 b u. ähnliche Stellen zeigen, wie geläufig die Uebertragung auf geiſtige Uebel war; er ſagt auch *τὸν μὴ δυνάμενον αἰδοῦς μετέχειν κτείνειν ὡς νόσον πόλεως*, Prot. 322 d, u. vrbdt *κάμνειν ἐν νόσοις*, Phil. 45 a, wie *κάμνειν τὰς νόσους*, Rep. III, 408 e; Xen. u. Folgde überall.

νοσο-τροφία, *ἡ*, Krankenpflege, Wartung; *σώματος*, Pflege des kranken Körpers, Plat. Rep. III, 407 b; VI, 496 c; Ael. V. H. 4, 15.

νοσο-τῡφέω, in der Krankheit vornehm thun, vornehm leben, Iulian. or. 6.

νοσσάκιον, *τό*, dim. zum Folgdn.

νόσσαξ, *ακος*, *ὁ*, = *νοσσός*, ein junger Hahn, Diosc.

νοσσάριον, *τό*, = *νοσσίον*, von Phryn. verworfen.

νοσσάς, *άδος*, *ἡ*, junge Henne, *νοσσάδες ὄρνεις*, Panyasis bei Ath. IX, 172 c.

νοσσεύω, = *νεοσσεύω*, ausbrüten, niſten, *νενοσσευμένα ὀρνίθων γένεα ἐν τῷ νηῷ*, Her. 1, 159.

νοσσία, *ἡ*, = *νεοσσία*, und *νοσσιά*, ſpätgr aus *νεοσσιά*, Sp., wie N. T.

νοσσίον, *τό*, = *νεόσσιον*, Sp.

νοσσίς, *ἡ*, ſpätgr aus *νοσσίς*, als dim. von *νεοσσός*, Vögelchen, Sp.; übertr. Mädchen, *Παφίης*, Ant. Th. 32 (IX, 567).

νοσσο-ειδής, *ές*, vogel-, hühnerartig, Eust.

νοσσο-ποιέω, ſpätgr aus *νεοσσοποιέω*, niſten, brüten, LXX.

νοσσός, *ὁ*, ſpätgr aus *νεοσσός*, beſ. bei Sp. im Gebrauch, und von den Atticiſten verworfen, ſ. Lob. zu Phryn. 206.

νοσσο-τροφέω, ſpätgr aus *νεοσσοτροφέω*, Archi. 28 (IX, 346).

νοστέω, zurückkehren, heimkehren, zur Heimath gelangen; oft Hom., *ἐς πατρίδα γαῖαν*, auch *οἶκαδε*, *οἰκόνδε*, *ὅνδε δόμονδε*; *εἰ νόστησ' Ὀδυσεὺς καὶ ὑπότροπος ἵκετο δῶμα*, Od. 20, 332; *ἢ εὖ ἢὲ κακῶς*, Il. 2, 253; *καὶ ἐκ πυρὸς αἰθομένοιο νοστήσαιμεν*, 10, 246, d. i. glücklich davonkommen; *κάλλιον ἐνόστησε*, Pind. N. 11, 26; *μήτε νοστῆσαί ποτε τὸ κοῖλον Ἄργος*, nach Argos, Soph. O. C. 1388, wie *οὔπω νενόστηκ' οἶκον*, Eur. I. T. 534; *πατρίδα*, Hel. 1081; *νοστήσαντά μιν εἰς τὰ οἰκία*, Her. 1, 122; *ὀπίσω*, 3, 26; *νοστεῖν πάλιν*, Ar. Av. 1270; — aber *εἰς ἐκκλησίαν νοστῶν* iſt = hingehend, Ach. 29, wie Plat. Ep. VII, 335 c *πορείαν νοστεῖν* geſagt iſt; einzeln ſo bei Sp. — Qu. Sm. 1, 269 braucht auch das med. *νοστήσατο*. — Paus. 7, 2, 11 *ὡς δ' ἐνόστησε τὸ ὕδωρ καὶ οὐκέτι ἦν θάλαττα*, als es ſüß und trinkbar wurde. Vgl. *νόστιμος* u. *νόστος* am Ende.

νόστιμος, zur Rückkehr gehörig; Od. *νόστιμον ἦμαρ*, der Tag der Heimkehr, an dem Einer in ſein Vaterland zurückkehrt, daher die Heimkehr ſelbſt; *νόστιμον ἦμαρ ἰδέσθαι*, Od. 8, 466; *ὤλετο*, 1, 168, u. ſonſt; — von Perſonen, wer noch zurückkehren kann oder wird, alſo noch lebt, gerettet, wohlbehalten, *ἔτι νόστιμός ἐστι σὸς πάϊς*, Od. 4, 806, vgl. 19, 85. 20, 233; *εἰ νόστιμός γε καὶ σεσωσμένος πάλιν ἥξει*, Aesch. Ag. 604; *νόστιμος ἔλθοις δόμον*, Eur. Alc. 1156; auch *ἀέλπτως βλέπω νόστιμον φάος*, an das homeriſche *νόστιμον ἦμαρ* erinnernd, Aesch. Pers. 255; *στρατὸς κυρήσει νοστίμου σωτηρίας*, 783, wie Ag. 334; *ἐπεὶ νόστιμον ναῦς ἐκίνησε πόδα*, Eur. Hec. 940. — Daher von Pflanzen, fortkommend, fortgehend, gedeihend, wachſend, *σπέρματα*, Theophr. u. Sp.; geradezu genießbar, angenehm, was die Gramm. in eigenthümlicher Weiſe auf *νόστος* (ſ. am Schluß) zurückführen; *τὸ νόστιμον τῶν καρπῶν*, S. Emp. adv. math. 7, 17; *σύκου*, Plut. Symp. 5, 9; Callim. ruft die Demeter an *φέρε δ' ἀγρόθι νόστιμα πάντα*, Cer. 135, reife Alles; auch von Schriften, M. Anton. 2, 15; *ὅπερ ἦν νοστιμώτατον ἐν σοί*, Luc. Merc. cond. 39, vgl. de luct. 19.

νόστος, *ὁ* (verwandt mit *νέομαι*), Rückkehr, beſ. in die Heimath, die Heimkehr; oft Hom., beſ. in der Od.; *νόστον μετὰ φρεσὶ βάλλεσθαι*, Il. 9, 434; *Ἀχαιοῖσιν ὑπέρμορα νόστος ἐτύχθη*, 2, 155; *Ἀχαιῶν νόστον ἄεισε*, Od. 1, 326 (ſo iſt **Νόστοι** der gemeinſame Titel mehrerer alter epiſcher Geſänge, welche die Rückfahrten der griechiſchen Helden von Troja erzählten, wie die Odyſſee ſelbſt ſolch ein *νόστος* des Odyſſeus iſt, vgl. Proclus Chrestom.; Ath. XI, 466 c citirt *Ἀντικλείδης ὁ Ἀθηναῖος ἐν τῷ*

Digitized by Google

ἱκεσιδεκάτῳ Νόστων); οὐδὲ νέεσθαι εἶναϲ' ὅπη εἰ νόστος, 18, 241; νόστου μεμνήϲκεϲθαι, 3, 142 u. öfter; auch νόστος γαίης Φαιήκων, Rückkehr zum Lande der Phäaken, 5, 344, vgl. 23, 68, wie γῆς πατρῴας, Eur. I. T. 1065; νόστον ἕλκειν, Orph. Arg. 144; gewöhnlich ἐπί, Il. 10, 509 Od. 3, 142; πόμπιμον νόστου τέλος, Pind. N. 3, 24; γλυκὺν νόστον ἐρυσσάμενοϲ, 9, 23; auch γεφύρωϲε νόστον, I. 7, 51, u. öfter, auch für Reiſe, Fahrt üdh.; νόστοϲ ἐκ πολέμων, Aesch. Pers. 846; Ag. 786. 962; νόστον ϲωτῆρας ἱκέϲθαι, Soph. Phil. 1457; εἰϲ δόμουϲ, O. C. 1411; aber ἢ πὶ ϲορβῆϲ νόστον ἐξελήλυθεν, Phil. 43, = er iſt ausgegangen auf Nahrung; oft bei Eur., auch νόστον τὸν εἰϲ Ἴλιον περᾶν, Rhes. 427. — Weil bei Hom. der νόστοϲ als etwas ſo Süßes erſcheint, γλυκερόϲ, μελιηδήϲ, haben ſpätere Grammatiker dem Worte auch die Bedeutung „Süßigkeit", „Annehmlichkeit" beigelegt (ſ. νόστιμοϲ), Hesych. ἡ ἀνάδυϲιϲ τῆϲ γεύϲεωϲ, Suid. γλυκαϲμὸϲ ἐπὶ τῶν ἐδεϲμάτων.

νοστόω, ſchmackhaft machen, würzen, βρώματα ἀρτύμαϲι, Sp.

νόσφι, vor Vocalen oder um Poſition zu machen νόσφιν, doch wird ι auch elidirt, Il. 20, 7; fern, entfernt, getrennt; vom Orte, ὅτε που σύ γε νόσφι γένηαι, d. i. in deiner Abweſenheit, Od. 10, 486; auch beiſeit, ins Geheim, im Verborgenen, νόσφιν ἀειράϲαϲ, ὡϲ μὴ Πρίαμοϲ ἴδοι υἱόν, Il. 24, 583, vgl. 17, 408; αὐτὰρ ὁ νόσφι ἰδὼν ἀπομόρξατο δάκρυ, ſeitwärts ſehend, Od. 17, 304; häufig mit ἀπό verbunden, νόσφιν ἀπ' ἄλλων, Il. 15, 244, vgl. 5, 322; Hes. Th. 57; auch ἀπονόσφι in ein Wort geſchrieben, ſ. oben; νόσφιν ἄτερ τινόϲ, Sc. 15; νόσφιν ἤ, außer daß, Theocr. 25, 197; — c. gen. entfernt von, weg von; νόσφιν δεϲποίνηϲ καὶ Δαέρταο γέροντοϲ, Od. 14, 9; νόσφι νεῶν, Il. 23, 365, von den Schiffen abwärts; νόσφι πόληοϲ; auch νόσφιν Ἀχαιῶν βουλεύειν, getrennt von den Achäern, anders als die Achäer denken, 2, 347; außer, θεοὶ δ' ἄλλαϲραν ἅπαντεϲ, νόσφι Ποϲειδάωνοϲ, Od. 1, 20; Il. 20, 7; Hes. Th. 870; allein, ohne, νόσφιν ἡγητῶν, Aesch. Suppl. 263; einzeln bei sp. D., νόσφι μὲν — νόσφι δέ, Coluth. 105; οὐκ εἰπεῖν ἐϲτί τι νόσφι ποδῶν, Alpheus 1 (XII, 18).

νοσφίδιοϲ, entfernt, verſtohlen, λαθραῖοϲ, Hesych.; Hes. bei Schol. Plat. 45.

νοσφιδόν, entwandter, diebiſcher Weiſe, Dust.

νοσφίζω, entfernen, trennen, ἐνόσφιϲαν μ' Ἡρακλῆοϲ, Ap. Rh. 2, 739; — entwenden, rauben, τινά, Pind. N. 6, 64; ἐκ δόμων ἐνόσφιϲαν θεοί ϲε, Eur. Hel. 647; τινά τινοϲ, Einen einer Sache berauben, Νῖϲον ἀθωνάτας τριχὸϲ νοσφίϲαϲα, Aesch. Ch. 620; Πάριν νοσφιϲὶϲ βίου, Soph. Phil. 1413; Eur. Alc. 44 Suppl. 539; — bei Seite ſchaffen, aus dem Wege räumen, tödten, Aesch. Ch. 432 Eum. 202. — Med. u. pass. νοσφίζομαι, ſich entfernen, bei Seite gehen, Od. 11, 73. 425; τινόϲ, von Einem, τίφθ' οὕτω πατρὸϲ νοσφίζεαι, 23, 98; — verlaſſen, im Stich laſſen, τινά, παῖδα νοεμιϲαμένη, Od. 4, 263, öfter; δῶμα, δῆμον, 19, 339. 579. 21, 77. 104; ἀγορήν, H. h. Cer. 92; auch übertr. auf die Geſinnung, ſich von Einem abwenden, νοσφιζοίμεθα μᾶλλον, Iliad. 2, 81; νοϲφιϲθείϲ, Od. 11, 73; H. h. Cer. 98; Dem. täuſchen, Soph. O. R. 698; ὄρνιν ἐνοσφίϲθηϲ, Archil. 82. — Med., für ſich entwenden, νοσφίϲαϲθαι ὁπόϲα ἂν βουλώμεθα, Xen. Cyr. 4, 2, 19; Pol. 10, 16, 6; N. T. u. a. Sp.

νοσφιϲμός, ὁ, Entwendung, Unterſchlagung; Pol. 32, 21, 8; Plut. X oratt. Lyc. a. E.

νοσ-ώδηϲ, ες, krankhaft, kränklich; γενόμενοϲ, Plat. Rep. III, 406 a; Gegenſatz von ὑγιεινόϲ, IV, 438 e Charm. 170 e, öfter; Sp., wie Plut. Lyc. 16; — auch act., ungeſund, krank machend, τὰ νοσώδη νόϲου ἐμποιεῖ, Plat. Rep. IV, 444 c; Plut. Lyc. 4; χωρίον, Isocr. 19, 22. — Uebertr., fehlerhaft, verderbt, Plat. Rep. III, 408 b.

νοτ-απ-ηλιώτηϲ, ὁ, Südoſtwind, auch von der Himmelsgegend, Südoſt, Procl., u. davon

νοτ-απ-ηλιωτικόϲ, ſüdöſtlich, Procl.

νοτερόϲ, naß, feucht, auch näſſend, feucht machend; νοτεραὶ πέπλων πτύχαι, Eur. Suppl. 978; νοτερῷ βλεφάρῳ, Alc. 601; ὕδωρ, Ion 149; sp. D., δόμοι, Maec. 3 (V, 130), ἀναμώνη, Rufin. 15 (V, 74), θάλαττα, Add. 6; u. in Proſa; χεειμών, Thuc. 3, 21; τὸ νοτερὸν καὶ ὁμιχλῶδεϲ, Tim. Locr. 99 c; Gegſ. von ξηρόϲ, Plat. Tim. 82 a; τὰ νοτερὰ τῆϲ ϲαρκὸϲ καὶ ἁπαλά, 65 d; Sp., wie Plut.

νοτέω, feucht ſein, triefen, Nic. Al. 24. 494 Th. 254.

νοτηρέϲ, = νοτερόϲ, Theophr., Sp.

νοτία, ἡ, Näſſe, Feuchtigkeit; νοτίαι εἰαριναί, Frühlingsregen, Il. 8, 307; Suid. erkl. auch ἡ θάλαϲϲα, fem. zu νότιοϲ.

νοτιάω, = νοτέω, Arist. probl. 21, 12.

νοτίζω, benetzen, anfeuchten; Aesch. frg. 36; νοτιϲθέντα ξύλα, Ap. Rh. 1, 1005; a. sp. D., νενοτιϲμένα χεῖτε δάκρυα, Mel. 4 (XII, 92); ſelten in Proſa. νοτιζομένην νοτίδα, Plat. Tim. 74 d. — Auch intranſ., feucht ſein, Plut. plac. phil. 3, 5; u. mit νότοϲ zuſammenhangend, θέροϲ νοτίζον, Sommer mit feuchtem Südwinde, Arist. probl. 26, 16.

νότιοϲ, bei den Attikern oft 2 Endgn; 1) naß, feucht, regnicht; νότιοϲ ἱδρώϲ, feuchter Schweiß, Il. 11, 811. 23, 715; ὑψοῦ δ' ἐν νοτίῳ τήν γ' ὥρμηϲαν (ναῦν), hoch auf dem Meere, im Gegſ. des Strandes, Od. 4, 785. 8, 55 (vgl. aber Nitzſch Od. 2, 114); θέροϲ, Pind. frg. 74, 9; παρειὰν νοτίοιϲ ἐτέγξα παγαῖϲ, Aesch. Prom. 400; νοτίαϲ ἅλμαϲ, Eur. Hipp. 150. — 2) ſüdlich; Her. 3, 17; Aesch. 2, 174.

νοτίϲ, ίδοϲ, ἡ, Feuchtigkeit, Näſſe; ποντία νοτίϲ, Eur. Hec. 1259; καλλιπόταμοϲ ὕδατοϲ νοτίϲ, Phoen. 649, öfter; auch ταχεῖα νοτὶϲ δύωκεν μ' ὀμμάτων, I. A. 684; Alexis bei Ath. IX, 383 e; sp. D., πορφυρέα πόντου, Anyte 12 (VII, 215); λιπαρὴ πεύκηϲ, Pech, Bian. 9 (XI, 248); u. in Proſa, Plat. Tim. 60 d, u. öfter in dieſem Dialog, wie Tim. Locr. 101 d, u. einzeln bei Sp.

νοτιϲμός, ὁ, Anfeuchtung, Phot. cod. 242.

νοτι-ώδηϲ, ες, feucht, naß, Hippocr. u. Sp.

νοτόθεν, von Süden her, Sp.

νότοϲ, ὁ (*NA*), der Südwind, nach Arist. Meteorl. 2, 6 (vgl. Od. 5, 331) dem βορέαϲ grade entgegengeſetzt; Hom., Pind. P. 4, 203 u. Folgde. Da er den Griechen Nebel, Il. 3, 10, Näſſe und Regen brachte, Her. 2, 25 (vgl. Soph. Phil. 1443 ἐτέγχθη κρᾶτ' ἐνδόμυχον πληγαῖϲι νότου; χειμέριοϲ Ant. 335), nennt Aesch. Ag. 1364 den Regen Διὸϲ νότοϲ. Der Wind ſelbſt hat wohl den Namen von

Digitized by Google

der Nässe. — Als Himmelsgegend, der Süden; Her. 6, 139; Thuc. 3, 6; ὁ τόπος οὗτος πρὸς νότον ἐτέτραπτο, Plat. Critia. 118 b; Sp.

νοττάριον, τό, = νεοττάριον, s. νοσσάριον.

νοττεύω, ἰζσιζgn aus νεοττεύω.

νοττός, ὁ, = νεοττός, vgl. Mein. Men. p. 19.

νοττῶτις, = νοσσίς, Sapph. 59.

νου-βυστικός, ἡ, ὁν, mit Verstand vollgepfropft, klug, γυναῖκα δ' εἶναι πρᾶγμ' ἔφη νουβυστικὸν καὶ χρηματοποιόν, Ar. Eccl. 441; adv., Vesp. 1294, Schol. νοῦ πεπληρωμένως, συνετῶς; auch Cratin. com. bei D. L. 8, 37.

νου-θεσία, ἡ, = νουθέτησις; Ar. Ran. 1009; Plut. Lyc. 25 u. a. Sp.; aber νουθετεία, welches Poll. 9, 139 aus Plat. anführt, ist zw., vgl. Lob. Phryn. 521.

νου-θετέω, ans Herz legen, zu Gemüthe führen, ermahnen, erinnern; καὶ παραινεῖν τοὺς κακῶς πράσσοντας, Aesch. Prom. 264; Soph. Phil. 1267 u. öfter; auch pass., νουθετούμενοι φίλων ἐπῳδαῖς, beschwichtigt, O. C. 1195; ἡμᾶς χρή σε νουθετεῖν φίλα, Eur. Or. 299; ἅπερ με νουθετεῖς, Suppl. 337; νουθετητέος, Bacch. 1254; Ar. Vesp. 731; u. in Prosa, νουθετῶ σ' ὡς ἑταῖρον, Plat. Euthyd. 284 e; πληγαῖς τινα, Legg. IX, 879 d (wie κονδύλοις Ar. Vesp. 254); καὶ διδάσκειν, VIII, 845 b; μήτε νουθετεῖσθαι, μήτε κολάζεσθαι, Gorg. 479 a; Xen. u. Folgbe; οἱ ἐπ' ὠφελείᾳ λοιδορουντες νουθ., Isocr. 4, 130.

νου-θέτημα, τό, Ermahnung; Aesch. Pers. 816; Soph. El. 1135; Eur. Phoen. 595; Plat. Gorg. 525 c u. Folgbe, wie Plut.

νου-θέτησις, ἡ, das ans Herz Legen, die Ermahnung; Eur. Herc. Fur. 1256; καὶ κολάσεις, Plat. Prot. 323 e, öfter.

νου-θετησμός, ὁ, Conj. für νουθετισμός.

νου-θετητής, ὁ, der ans Herz Legende, Ermahnende, Philo u. Sp.

νου-θετητικός, ἡ, όν, ans Herz legend, ermahnend, warnend, λόγοι, Plat. Legg. V, 740 c.

νου-θετία, ἡ, = νουθεσία, B. A. 21 verworfen.

νου-θετικός, ἡ, όν, = νουθετητικός; Plat. Soph. 230 a; Xen. Mem. 1, 2, 21; auch v. l. bei Plat. a. a. O.

νου-θετισμός, ὁ (wie von νουθετίζω), = νουθεσία, Men. bei Poll. 9, 139, der das Wort verwirft; Phot.; Lob. zu Phryn. 511 em. νουθετησμός.

νου-μηνία, ἡ, att. (Phryn. in B. A. 52) = νεομηνία; Pind. N. 4, 35; Xen. An. 5, 6, 23 u. A.; Thuc. sagt auch νουμηνία κατὰ σελήνην, um bestimmter den Neumond selbst zu bezeichnen, 2, 28.

νου-μηνιάζω, den Neumond feiern (?). Davon

νου-μηνιαστής, ὁ, der den Neumond Feiernde, der Schmausende, Ath. XII, 551 f. Vgl. κακοδαιμονιστής.

νου-μήνιος, zum Neumond gehörig, ἄρτοι, Luc. Lexiph. 6; — ὁ νουμήνιος, ein Vogel, eine Art Brachläufer, D. L. 9, 114.

νουμμίον, τό, dim. von νοῦμμος, nummulus, Sp.

νοῦμμος, ὁ, nummus, bes. bei Doriern in Sicilien und Großgriechenland eine Münze von 3 Obolen, Sp., vgl. Poll. 9, 79. — Bei Plut. Sull. 1 u. a. Sp. = sestertius.

νουν-έχεια, ἡ, das Verstandhaben, die Klugheit, καὶ ἐπιδεξιότης, Pol. 4, 82, 3, v. l. νουνεχίᾳ.

νουν-εχής, ές, Verstand habend, klug, bedächtig, καὶ πρακτικός, Pol. 27, 12, 1, öfter; im adv., καὶ φρονίμως, 1, 88, 3, καὶ πραγματικῶς, 2, 13, 1; Plut. sol. an. 29.

νουν-εχόντως (wie von νουνέχω gebildet, Plat. sagt νοῦν ἐχόντως; vgl. Lob. zu Phryn. 599. 604), verständiger Weise, Ggfz von ἀφρόνως, Isocr. 5, 7.

νοῦν-εχος, hat Tzetz. für νουνεχής gebildet.

νοθε, ἰζσιζgn aus νόες, w. m. s.

νοσαλέος (ion. u. poet. für νοσαλέος, welches nicht vorkommt), kränklich, krank, Nonn.

νοσ-αχθής, ές, mit Krankheit belastet, schwer krank, Opp. Hal. 1, 298 (poet. für νοσαχθής).

νόσημα, τό, ion. für νόσημα, Hippocr.

νοσο-κόμος, ion. für νοσοκόμος, Nonn.

νοσο-μελής, ές, mit kranken Gliedern, βροτοί, Maneth. 4, 476.

νοθσος, ἡ, ion. = νόσος, Hom., Her.

νοσο-φόρος, ion. u. poet. = νοσοφόρος, Krankheit bringend, γῆρας, Theaet. Schol. 1 (VI, 27).

νοχαλός u. **νοχελής**, verschiedene Schreibart für νωχαλός u. νωχελής.

νό, = νύν, w. m. s.

νόγδην, stichweise, Apoll. Dysc. de adv. 611.

νόγμα, τό, der Stich, Nic. Ther. 363. 446 u. Sp., bes. Medic. — Epicur. bei Ath. XII, 546 e vom Kitzel des Vergnügens.

νυγματ-ώδης, ες, stichartig, stechend, Medic.

νυγμή, ἡ, das Stechen, der Stich, Plut. Ant. 86; nach Hesych. auch = κέντρον.

νυγμός, ὁ, das Stechen; D. Sic. 13, 58; Luc.; Plut. Philop. 9.

νυθός, heimlich, unvermerkt, von Hesych. ἄφωνον erkl., lautlos; es scheint mit νόθος verwandt.

νυθώδης, ες, erkl. Hesych. σκοτεινώδης, dunkel.

νυκτάζω, = νυστάζω, Hippocr.

νυκτ-αίετος, ὁ, der Nachtadler, Reiher, Hesych.

νυκταλός, = νυσταλός, Suid.; auch D. L. 6, 77, v. l.

νυκταλ-ωπάω, = νυκταλωπιάω, Eust. 1392, 33.

νυκταλώπηξ, εκος, ὁ, s. l. für νυκτάλωψ bei Arist., der diesen Fehler den schwarzen Augen beilegt, von denen er sagt, daß sie τῆς νυκτὸς μὴ εἶναι ὀξυωπά.

νυκταλ-ωπία, ἡ, ein Fehler der Augen, bes. der schwarzen in der Jugend, wenn sie aus Ueberfluß an Feuchtigkeit bei Nacht in der Dämmerung nicht sehen können, Medic.

νυκταλ-ωπίασις, ἡ, = Vorigem, sp. Medic.

νυκταλ-ωπιάω, an dem Fehler der Augen leiden, der unter νυκταλωπία erklärt ist, Medic.

νυκταλ-ωπικά, τά, was diesen Fehler betrifft, darüber geschriebene Bücher, Hippocr.

νυκτάλ-ωψ, ωπος, ὁ, ein Fehler der Augen, = νυκτάλωπία, ὑγρότητος πλεονασμός, Arist. gen. an. 5, 1 (p. 780, 20), v. l. νυκταλώπηξ. Bei Gal. u. Eust. 1392, 33 ὁ τῆς νυκτὸς ἁλαός, u. allgemein, blödsichtig.

νυκτ-εγερσία, ἡ, das Nachtwachen, nächtliches Treiben; Eur. Rhes. argum.; Plut. Vita Hom.

νυκτ-εγερτέω, bei Nacht wachen, Plut. Caes. 40; Aristaen. 2, 13 auch νυκτηγορετέω.

νυκτελίω, erkl. Hesych. ἐν νυκτὶ τελεῖν, also für νυκτιτελέω, vgl. Lob. zu Phryn. 670.

νυκτέλιος, nächtlich, Beiname des Dionysos, wegen der nächtlichen Bacchusfeiern (vgl. das vorige Verbum); Hymn. in Bacch. (IX, 524, 14); Nonn. D. 9, 114;

Digitized by Google

Pers. 1, 40, 5; — **νυκτέλια**, τά, nächtliche Feiern, Plut. quaest. Rom. 112.

νυκτερσία, ἡ, das Zubringen der Nacht mit Etwas, bes. Jagd bei Nacht, Plat. Legg. VII, 824 a.

νυκτέρυμα, τά, oder **νυκτερσεῖα**, Nachtwachen, Sp.

νυκτερσίσιος, = **νυκτερήσιος**, mit komischer Anspielung auf **ἐρείδω**, Ar. Thesm. 204.

νυκτ-φέτης, ὁ, der bei Nacht rudert, Nachtfischer, Satyr. 1 (VI, 11).

νυκτίφυμα, τό, Nachtquartier, ein Ort, wo das Vieh bei Nacht bleibt, Pol. 12, 4, 9.

νυκτφυλακής, ὁ, der bei Nacht Etwas thut, bes. ein Jäger bei Nacht, Plat. Legg. VII, 824 b.

νυκτφυλακικός, zu nächtlichen Verrichtungen, bes. zu Jagden bei Nacht geschickt, **κύνες**, Xen. Mem. 3, 11, 8.

νυκτφυλέω, sich die Nacht aufhalten, wachen; **ἐν οἰκίαις**, Aesch. 1, 75; Xen. Cyr. 4, 2, 22 An. 4, 4, 11 u. Sp., wie Pol. 16, 37, 2.

νυκτφύλιος, nächtlich; **χρησμός**, Luc. Alex. 53 (wo Jacobs **νυκτηρεσίσιος** aufgenommen); **φάντασμα**, S. Emp. adv. phys. 2, 188; s. **νυκτοειδής**.

νυκτφυλίδιος, = Folgdm, Theophr., l. d.

νυκτφυλικός, nächtlich, bei Nacht; **φέγγος**, Plat. Rep. VI, 508 c; **σύλλογος**, Legg. X, 909 a; **φυλακαί**, Xen. Hell. 7, 1, 5; **κήρυγμα**, 5, 4, 10; Sp., wie Pol., **ἐπιθέσεις**, **σύνθημα**, 4, 8, 11. 6, 34, 7; Opp. Cyn. 3, 266; **νυκτερινώτατόν τι τολμᾶν**, in tiefster Nacht, Luc. Icar. 21.

νυκτέριος, = Vorigem; **ἔργον**, Qu. Maec. 11 (IX, 403); Orph. **περὶ σεσ.** 57.

νυκτερίς, **ίδος**, ἡ, Nachtvogel, Fledermaus; Od. 12, 433. 24, 6; Her. 2, 76, öfter, u. Folgde. — Auch ein Fisch, Opp. Hal. 2, 200, sonst **ἡμεροκοίτης** genannt.

νυκτερόβιος, bei Nacht lebend oder seinen Lebensunterhalt suchend, Arist. H. A. 1, 1, 28.

νυκτερο-ειδής, **ές**, = **νυκτοειδής**, S. Emp. adv. phys. 2, 184.

νύκτερος, nächtlich; **μήνη**, Aesch. Prom. 799; **ὀνείρατα**, Pers. 172, öfter; **νύκτερος Αἴας ἀπελαβήθη**, in der Nacht, Soph. Ai. 216; **νύκτερος φύλακες**, Eur. Rhes. 87, u. öfter in diesem Stück; **ἕδου νύκτερος ἀνύγκα**, Hipp. 1388; sp. D., wie Antp. Sid. 87 (VII, 424).

νυκτερο-φεγγής, **ές**, nächtlich leuchtend, Maneth. 3, 393.

νυκτερό-φοιτος, nächtlich, in der Nacht umhergehend, Orph. H. Dian. 6.

νυκτερ-ωπός, nachtäugig, bei Nacht erscheinend, finster, dunkel; **δόκημα νυκτερωπὸν ἐννύχων ὀνείρων**, Eur. Herc. Fur. 111, wie Plut. adv. Stoic. 15. Vgl. **νυκτωπός**.

νυκτ-ηγορία, bei Nacht zur Versammlung reden, Eur. Rhes. 89; allgemeiner, **λέγω μεγίστην προβολὴν Ἀχαιὰ νυκτηγορεῖσθαι**, es sei in der Nacht berathet, ersonnen, Aesch. Spt. 29.

νυκτ-ηγορία, ἡ, nächtliche Versammlung und Rede darin, Eur. Rhes. 20.

νυκτ-ηγρεσία, ἡ, = **νυκτεγερσία**, Festus v. egretus.

νυκτ-ηγρετέω, = **νυκτεγερτέω**, Schol. Il. 18, 495; vgl. Lob. zu Phryn. 701.

νυκτ-ήγρετον, τό, eine Pflanze, Plin. H. N. 21, 12, von deren Leuchten bei Nacht viel gefabelt wurde.

νυκτ-ήμερον, τό, = **νυχθήμερον**, zw.

νυκτ-ηρεφής, **ές**, mit Nacht bedeckt, schwarz umhüllt, **μένει δ' ἀκούσας τἀμὸν μέρμνα νυκτηρεφές**, Aesch. Ag. 447.

νυκτί-βιος, = **νυκτερόβιος**, Hesych.

νυκτί-βρομος, bei Eur. Rhes. 552 v. l. für **νυκτιδρόμος**, die Nacht durchtosend.

νυκτί-γαμος, sich bei Nacht vermählend, Mus. 7.

νυκτι-δρόμος, bei Nacht laufend; **νυκτιδρόμου σύριγγος ἰά**, v. l. **νυκτίβρομος**, Eur. Rhes. 552; **μήνη**, Orph. H. 8, 2.

νυκτι-κλέπτης, ὁ, der Dieb bei Nacht, Philp. 41 (XI, 176).

νυκτι-κόραξ, **ακος**, ὁ, der Nachtrabe; Nicarch. 32 (XI, 186); Arist. H. A. 8, 3.

νυκτι-κρυφής, **ές**, des Nachts sich verbergend, Arist. metaph. 6, 15.

νυκτι-λαθραιο-φάγος, Nachts heimlich essend, von den Philosophen, Ep. ad. 110 (App. 288, bei Ath. IV, 162).

νυκτι-λάλος, bei Nacht schwatzend, **κιθάρη**, Antp. Sid. 75 (VII, 29).

νυκτι-λαμπής, **ές**, bei Nacht leuchtend; Simonid. 7, 8 bei D. Hal. C. V. 26 (Schaef. p. 434), von der Danae, **σὺ — κνώσσεις ἐν ἀτερπεῖ δώματι, χαλκεογόμφῳ δέ, νυκτολαμπεῖ, κυανέῳ δὲ δνόφῳ**, in dem Kasten, Kerker, in welchem nur die Nacht scheint, der wie die Nacht leuchtet, dah. dunkel ist, wofür Ilgen **νυκτὶ ἀλαμπεῖ** und Schaef. **νυκτιλάμπτῳ** (was für **νυκτίλημπτος** stehen und „von Nacht umgeben" heißen soll) vermuthete, aber es ist Nichts zu ändern.

νυκτι-λόχος, bei Nacht auflauernd, Sp.; VLL. erkl. **λῃστής**.

νυκτίλωψ, **ωπος**, s. L. für **νυκτάλωψ**.

νυκτί-μαντις, ὁ, = **νυκτόμαντις**, Hesych.

νυκτιμήνη, ἡ, Nachteule, s. nom. pr.

νυκτί-μορφος, wie die Nacht gestaltet, Eust. 622, 35.

νύκτιμος, = **νύκτιος**, Nonn. D. 18, 22.

νυκτί-νομος, bei Nacht weidend, auf den Fraß ausgehend; Arist. H. A. 9, 17; **ἀετοὶ καὶ ἱέρακες καὶ τὰ νυκτίνομα**, Plut. quaest. rom. 93, wo **νυκτινόμα** accentuirt ist; **ζῷα**, Symp. 1, 8, 4; **τοῖς νυκτινόμοις τῶν ὀρνίθων**, S. Emp. adv. phys. 1, 247.

νύκτιος, nächtlich, **θήρ**, Leonid. Al. 12 (VI, 221).

νυκτι-πατει-πλάγιος, bei Nacht krumme Wege wandelnd (**πατέω**), so heißen die Philosophen Ep. ad. 110 (App. 288).

νυκτι-πήδηκες, **οἱ**, Nachtspringer (**πηδάω**), eine Art Pantoffeln, Poll. 7, 94.

νυκτί-πλαγκτος, bei Nacht umhergetrieben, umherschweifend, Aesch. Ag. 321; auch **εὐνή**, das Lager, auf welchem man unruhig die Nacht zubringt, 12; **δέλματα**, Ch. 517; **νυκτίπλαγκτον ὀρθίων κελευσμάτων**, 740, die Nachtunruhe.

νυκτι-πλανής, **ές**, = Vorigem, jetzt

νυκτι-πλανήτις, **ιδος**, ἡ, fem. zum Folgdn, Opp. Cyn. 3, 268, neben **νυκτιπόρος**.

νυκτί-πλανος, = **νυκτίπλαγκτος**, Luc. Alex. 54, **νυκτιπλάνοις ὁάροις χαίρειν**.

νυκτι-πλοέω, bei Nacht zu Schiffe fahren, Zenob. 5, 32.

νυκτί-πλοια, ἡ, nächtliche Schifffahrt, Strabo.

νυκτι-πόλευτος, = Folgdm; Orph. H. 77, 7; Ap. Rh. 4, 329.

Digitized by Google

νυκτι-πόλος, bei Nacht umherwandelnd; *Βάκχαι*, Eur. Ion 718, öfter; *Μήνη*, Man. 3, 273; so auch im Räthsel, *νυκτ. Φαέθων*, Aenigm. 6 (XIV, 53); Luc. de Mort. Peregr. 29.

νυκτι-πορέω, = *νυκτοπορέω*, Pol. 16, 37, 4.

νυκτι-πόρος, bei Nacht gehend, Opp. Cyn. 3, 268.

νυκτι-πραξία, *ἡ*, das Handeln bei Nacht, Schol. Il. 10, 215.

νυκτί-σεμνος, nächtlich verehrt, *θεῖνα*, bei nächtlicher Feier, Aesch. Eum. 108.

νυκτι-φαής, *ές*, bei Nacht leuchtend; Parmenid. bei Plut. adv. Col. 15; Maneth. 6, 708; Nonn.

νυκτι-φανής, *ές*, daſſelbe, *Μήνη*, Theo Al. 2, (App. 40).

νυκτί-φαντος, bei Nacht erſcheinend, nächtlich, Eur. Hel. 576.

νυκτί-φοιτος, = *νυκτερόφοιτος*; *ὀνείρατα*, Aesch. Prom. 660; Synes.

νυκτι-φόρος, die Nacht bringend, Philo.

νυκτι-φρούρητος, des Nachts bewachend, *θράσος*, Aesch. Prom. 863.

νυκτι-χόρευτος, mit nächtlichem Reigen, Nonn. D. 9, 118 u. öfter.

νυκτί-χροος, von der Farbe der Nacht, Sp.

νυκτο-βαθία, *ἡ*, oder *-βατία*, nächtliche Wanderung, Nachtreiſe, Hippocr., vgl. Lob. zu Phryn. 521.

νυκτό-βιος, = *νυκτερόβιος*, Procl. paraphr. Ptolem.

νυκτο-γραφέω, bei Nacht ſchreiben, Sp.

νυκτο-γραφία, *ἡ*, das Schreiben bei Nacht, Plut. reip. ger. praec. 7 u. öfter.

νυκτο-ειδής, *ές*, nachtartig, ſchwarz, Sp., *καὶ ἡμεροειδὲς φάντασμα*, Erkl. von *χρόνος*, S. Emp. adv. phys. 2, 181. Vgl. *νυκτεροειδής*.

νυκτο-θήρας, *ὁ*, Nachtjäger, Xen. Mem. 4, 7, 4.

νυκτο-κλέπτης, *ὁ*, v. l. für *νυκτικλέπτης*.

νυκτο-κλοπία, *ἡ*, nächtlicher Diebſtahl, Orac. Sib.

νυκτο-λαμπίς, *ίδος*, *ἡ*, Nachtleuchte.

νυκτό-μαντις, *ὁ*, Nachtprophet, Poll. 7, 188.

νυκτο-μαχέω, bei Nacht kämpfen; App. B. C. 5, 35; Plut. Crass. 29; *πρός τινα*, Cam. 36.

νυκτο-μαχία, *ἡ*, Schlacht bei Nacht, Nachtkampf; Her. 1, 74; Thuc. 7, 44; Plut. Pyrrh. 32, öfter.

νυκτο-νόμος, = *νυκτίνομος*, *νυκτονόμα δρνεα*, *σκῶπες*, mit dieſem Accente, Schol. Od. 5, 65.

νυκτο-περι-πλάνητος, = *νυκτιπλάνητος*, Ar. Ach. 252.

νυκτο-πλανής, *ές*, = *νυκτιπλανής*, Maneth. 1, 311.

νυκτο-πόλεμος, *ὁ*, nächtlicher Krieg.

νυκτο-πορέω, bei Nacht reiſen, marſchiren; Xen. Cyr. 5, 1, 19; Pol. 5, 6, 6. S. *νυκτιπ.*

νυκτο-πορία, *ἡ*, Gang, Reiſe bei Nacht; Pol. 5, 7, 3. 97, 5; auch *νυκτοπορεία* und *νυκτεπορία* geſchrieben, vgl. Lob. zu Phryn. 686; Plut. Alex. 23 Non posse 17.

νυκτο-πόρος, v. l. für *νυκτιπόρος*.

νυκτο-τήρης, *ὁ*, nächtlicher Aufpaſſer, Nachtwächter, Xen. Mem. 4, 7, 4.

νυκτ-ουργός, des Nachts arbeitend, Plut. de Is. et Os. 63.

νυκτο-φαής, *ές*, = *νυκτιφαής*, Nonn. D. 44, 216.

νυκτο-φανής, *ές*, = *νυκτιφανής*, Ep. (IX, 806).

νυκτο-φυλακέω, Nachts wachen, Nachtwache halten; *τὰ ἔξω*, Xen. Cyr. 4, 5, 3; D. C. 52, 33.

νυκτο-φυλάκησις, *ἡ*, das Bewachen bei Nacht, Sp.

νυκτο-φυλακία, *ἡ*, daſſelbe, die Nachtwache, Sp.

νυκτο-φύλαξ, *ακος*, *ὁ*, Nachtwache haltend, Nachtwächter, Xen. An. 7, 2, 18 u. Sp.

νυκτ-ώδης, *ες*, = *νυκτοειδής*, Eust.

νυκτῷον, *τό*, Tempel der Nachtgöttinn, Luc. V. H. 2, 33.

νυκτ-ωπός, = *νυκτεροπός*, *Λαθοσύνα*, Eur. I. T. 1279.

νύκτωρ, bei Nacht, des Nachts; Hes. O. 179; Soph. Ai. 47. 1035; Eur. Bacch. 469; sp. D., wie Diosc. 2 (XII, 14); in Proſa, Antiph. 5, 26. 44; Plat. Gorg. 471 b u. öfter, wie Xen.; Lys. 1, 14; Dem. 24, 113, im Ggſz von *μεθ' ἡμέρας*; Sp.

νυχάζω, = *νύσσω*, *νυχάσας* erkl. Hesych. *νεανευσάμενος*.

νύμφα, *ἡ*, poet. = *νύμφη*; bei Hom. nur im voc., *νύμφα φίλη*, Il. 3, 130 Od. 4, 743, wie Callim. H. Del. 215; sp. D. haben auch den nom. u. acc., *νύμφα* u. *νύμφαν*, vgl. Isac. A. P. p. LXIII; Lob. Phryn. 332. — Aber *νύμφᾶ* iſt dor. = *νύμφη*.

νυμφᾶ-γενής, *ές*, von einer Nymphe geboren, ſtammend, Telest. bei Ath. XIV, 616 f.

νυμφ-ᾶγέτης, *ὁ*, Anführer der Nymphen, Neptun, bei Cornut. 22.

νυμφ-αγωγέω, Brautführer ſein, die Braut aus dem Hauſe der Eltern zum Bräutigam führen; *τῶν νενυμφαγωγηκότων αὐτῷ τὴν Δασθένην*, Pol. 26, 7, 10; vom Bräutigam ſelbſt, D. Hal. 11, 41; auch *γάμους*, Hochzeiten ſchließen, Plut. Solon 20.

νυμφ-αγωγία, *ἡ*, das Brautführerſein; Pol. 26, 7, 8; Plut. u. a. Sp.

νυμφ-αγωγός, Brautführer, der die Braut aus dem elterlichen Hauſe dem Bräutigam zuführt, Luc. D. D. 20, 16 u. a. Sp.; nach Eust. beſ. wenn der Bräutigam zum zweiten Mal heirathet; vgl. Poll. 3, 41; auch = Brautwerber, Plut. de Alex. fort. 1, 7.

νυμφαία, *ἡ*, die bekannte Waſſerpflanze nymphaea, Theophr., Diosc.

νύμφαιον, *τό*, od. *νυμφαῖον*, vgl. Schäf. Schol. Par. Ap. Rh. 3, 311 u. Lob. Phryn. 351; Tempel der Nymphen, Plut. Alex. 7 Long. 1, 5; — *τὰ νυμφαῖα*, Feſt der Nymphen, Sp. — S. nom. propr.

νυμφαῖος, den Nymphen gehörig, ihnen heilig; *νυμφαίας σκοπιάς*, Eur. El. 447; *νᾶμα*, Ep. ad. 240 (XIV, 71); a. Sp.

νυμφάς, *άδος*, *ἡ*, beſ. fem. zum Vorigen, *πύλαι νυμφάδες*, Paus. 1, 44, 3. S. nom. propr.

νυμφεῖος, auch 2 Endgn, zur Braut gehörig, bräutlich; *νυμφείας εὐνᾶς*, Pind. N. 5, 30; *νυμφείους εἰς ἀγκώνων εὐνάς*, Eur. I. A. 131; — beſ. *τὸ νυμφεῖον*, sc. *δῶμα*, Brautgemach, Soph. Ant. 882, vgl. 1190; — *τὰ νυμφεῖα*, sc. *ἱερά*, die Hochzeitsfeier, Hochzeit, Soph. Trach. 7, der aber Ant. 564 die Braut ſelbſt ſo nennt, *ἀλλὰ κτενεῖς νυμφεῖα τοῦ σαυτοῦ τέκνου*. Jon. *νυμφήϊος*.

νύμφευμα, *τό*, die Ehe; plur., Soph. O. R. 980; Eur. Phoen. 1210 u. öfter; auch die Geheirathete, Tro. 420.

νύμφευσις, *ἡ*, das Verheirathen, LXX.

νυμφευτήρ, *ῆρος*, *ὁ*, der Bräutigam, der Vermählte, Opp. Cyn. 3, 336.

Digitized by Google

νυμφευτήριος, die Braut, Ehe betreffend, *λέκτρων σκότος νυμφευτήρια*, Eur. Troad. 252.

νυμφεύτρια, ὁ, der Bräutigam, Eur. Ion 913. — Der auf dem Wagen des Bräutigams Sitzende u. die Braut mit in das Haus des Bräutigams Führende, der Brautwerber, Plat. Polit. 268 a; = *παρανύμφιος*, Poll. 3, 40.

νυμφεύτρια, ἡ, die Brautführende, die Brautjungfer; Ar. Ach. 1020; Plut. Lycurg. 15. — Bei Suid. auch *ἡ νεόγαμος* etkl.

νυμφεύω, verloben, zur Braut geben, vermählen; *νύμφευσε Νηρέος θύγατρα*, Pind. N. 3, 54; Eur. Alc. 318; in sp. Prosa, Luc. astrol. 16; — auch vom Mädchen, sich einem Manne vermählen, *μέθες τὴν παῖδα ἐν Ἅιδου νυμφεύειν τινί*, Soph. Ant. 650; *Ἀχέροντι νυμφεύω*, 810; Eur. Med. 314 Andr. 404; pass., *νυμφευθεῖσα παρ' ἀνδρὶ τῷδε*, Med. 1336, wie *ἐκ τινος*, Bacch. 28; vom Manne, heirathen, *Ἅιδης νιν νυμφεύσει*, I. A. 451, vgl. Ion 819; so auch im med., *νυμφεύου δέμας Ἠλέκτρας*, El. 1340.

νύμφη, ἡ, voc. bei Hom. auch *νύμφα*, s. oben (vgl. nubo). 1) die Braut, weil diese aus dem elterlichen Hause verhüllt dem Bräutigam zugeführt wurde; *νύμφας δ' ἐκ θαλάμων σαῖσιν ὑπὸ λαμπομένων ἤγινεον ἀνὰ ἄστυ*, Il. 18, 492; *ἐὺρρέθην βασιλῆος νύμφη*, Eur. Hec. 352, öfter; Her. 4, 172; *νύμφην ἀγαγέσθαι*, Ar. Plut. 592; neben *νυμφίος*, Plat. Legg. VI, 783 e; Rep. V, 459 e; auch die jungvermählte Ehefrau, *νεογάμου νύμφης δίκην*, Aesch. Ag. 1152; Soph. Ant. 792 O. R. 1407; Eur. Phoen. 138 Alc. 746; Theocr. 17, 129. Auch Eurykleia nennt die Penelope, die viel jünger als sie selbst ist, *νύμφα φίλη*, Od. 4, 748. — Uebh. das heirathsfähige Mädchen im mannbaren Alter, Il. 9, 560, Hes. Th. 298 u. sp. D. — In Prosa ist das Wort in dieser ganzen Bdtg selten. — Im N. T. auch der Sgfl. der *πενθερά*, die Schwiegertochter, vgl. Poll. 3, 32. — 2) die Nymphe, eine weibliche Gottheit von niederm Range; Hom., der sie auch *θεαὶ Νύμφαι*, Il. 24, 615 (vgl. Hes. Th. 130), u. *κοῦραι Νύμφαι*, Od. 6, 122 nennt, u. Folgde. Sie bezeichnen die in den Quellen, den Bäumen, den Auen u. Bergen sich äußernde u. lebendig schaffende Naturkraft, wohnen in Hainen, auf Auen und Wiesen, an Quellen, Il. 20, 8. 9, *Νύμφη Νηΐς*, Najade, Quellnymphe, auch *Naΐς*, *Νηϊάς* (s. d. W.), *Νύμφαι ὀρεστιάδες*, Bergnymphen, Il. 6, 420, vgl. Hes. Th. 130, später *ὀρειάδες* (m. m. s.), *Νύμφαι ἀγροκόμοι*, Od. 6, 105, in Bäumen, *δρυάδες* u. *ἁμαδρυάδες*. Hom. nennt sie Töchter des ägishaltenden Zeus. Nymphen sind Gespielinnen der Artemis, Od. 6, 105, u. 10, 350 Dienerinnen der Kirke, entsprossen aus Quellen, Hainen und Strömen; sie erscheinen neben den Strömen in der allgemeinen Götterversammlung Il. 20, 8; ihnen sind Grotten (Tropfsteinhöhlen, worin sie wohnend u. wirkend gedacht werden) heilig, Od. 13, 104. 17, 211. — Bes. sind sie auch die Göttinnen begeisternder Quellen, deren Wasser durch die aufsteigenden Dünste prophetisch begeistert, daher sowohl der Begeisterte, Verzückte, der Dichter, als der Wahnsinnige, Verrückte *νυμφόληπτος* heißt, vgl. das lat. lymphatus, lymphaticus. — Nach H. h. Ven. 258 u. Hes. bei Strab. X p. 471 lebten sie zwar lange, waren aber nicht unsterblich; ihr Leben ist an den Naturkörper, dessen Leben sie eigentlich darstellen, geknüpft, die Dryade stirbt mit ihrem Baum, vgl. Voß Virg. Ecl. 10, 63. — Die Lyder nannten nach Schol. Theocr. 7, 91 auch die Musen so. — Bei Arist. H. A. 5, 19. 23 heißt die Bienenbrut mit noch unausgebildeten Flügeln *νύμφαι*; vgl. Poll. 7, 148. — Auch die geflügelten (männlichen) Ameisen, Artemid. 2, 3. 6, Hesych. — Die sich öffnende Rosenknospe, *τῶν ῥόδων αἱ μεμυκυῖαι κάλυκες*, VLL., u. nach Suid. *πάντων τῶν καρπῶν αἱ ἐκφύσεις*. — Die Spitze der Pflugschaar, Poll. 1, 252. — Auch = *κλειτορίς* u. *μύρτον*, Poll. 2, 174 u. sp. Medic. — Das Grübchen im Kinn, Poll. 2, 90. Bei Ath. V, 197 a Nischen in der Mauer.

νυμφάω, begeistert, verzückt werden, außer sich gerathen, von Pferden, Arist. H. A. 8, 24.

νυμφίδιος, der Braut zukommend, bräutlich; *κοῖτος*, Eur. Alc. 249; *εὐναι*, 888; *λέχη*, Hipp. 1139; *φδή*, Ar. Av. 1729; einzeln bei sp. D.

νυμφικός, = *νυμφίδιος*; *ἐδώλια*, Aesch. Ch. 69; *τὰ νυμφικὰ λέχη*, Soph. O. R. 1242; *τὰ νυμφικὰ τέλη λαχὼν εἰν Ἅιδου δόμοις*, Ant. 1225; *νυμφίοισι παρθένοις*, Eur. I. A. 741; *λουτρόν*, Ar. Lys. 378; *λέκτρα*, Diod. 9 (VII, 627); — *τὰ νυμφικά*, Plat. Legg. VI, 783 d.

νύμφιος, = *νυμφίδιος*; *τράπεζαν νυμφίαν*, Pind. P. 3, 6; *νυμφίοισι παρθένοις*, Eur. I. A. 741.

νυμφίος, ὁ, der Bräutigam (*ὁ ἔχων νύμφην νυμφίος ἐστί*, Joh. 3, 29), auch der junge Ehemann; Il. 23, 223 Od. 7, 65; *ἀνήρ*, Pind. P. 9, 122; Aesch. Spt. 739; Soph. Ant. 757; O. R. 1388, der Ehemann; *ζῶσιν νυμφίον κεκτημένη*, Eur. Or. 1109; *τῷ νεωστὶ νυμφίῳ*, Med. 514; Ar. öfter, *ζῆν νυμφίων βίον*, Av. 161; Plat. Rep. V, 461 d. S. *νύμφη*.

νυμφίς, *ίδος*, ἡ, bes. fem. zu *νυμφίδιος*.

νυμφό-βας, *αντος*, ὁ, Nymphenbestreiger, Silen, Achae. bei Phot.

νυμφο-γενής, *ές*, = *νυμφαγενής*, Satyros, Alcaeus 10 (Plan. 8).

νυμφό-κλαυτος, von Bräuten beweint, zu beweinen, *Ἐρινύς*, Aesch. Ag. 729.

νυμφο-κομέω, die Braut schmücken; *ὁ μνηστὴρ νυμφοκομεῖ τὸ γέρας*, Antiphil. 13 (Phan. 147); aber *νυκτέροις πάρα νυμφοκομήσει*, Eur. Med. 955, sie wird sich als Braut schmücken.

νυμφο-κόμος, die Braut schmückend; Eur. I. A. 1087; sp.-D., *ἔρωτες*, Nonn. D. 8, 308.

νυμφό-λαπτος, von Nymphen ergriffen, verzückt; Plat. Phaedr. 238 d; Arist. eth. 1, 1; aber nicht bloß von begeisterten Dichtern, sondern auch von Wahnsinnigen u. Verrückten, Plut. Arist. 11 u. a. Sp.

νυμφο-λῆψία, ἡ, der Zustand der Begeisterung u. Verzückung, auch Wahnsinn, Sp.

νυμφο-πόνος, mit der Braut beschäftigt, bes. mit ihrem Schmuck, Hesych.; Titel eines Stückes des Sophron, Ath. VIII, 362 c.

νυμφο-στολέω, die Braut zum Bräutigam führen, wie *νυμφαγωγέω*, auch = die Braut schmücken, Leon. Phil. 4 (IX, 203).

νυμφο-στολίζω, = Vorigem, *τὰς νυμφοστολισθείσας*, Strab. 6, 1, 8, v. l. *-ηθείσας*.

νυμφο-στόλος, = *νυμφαγωγός*, auch = die Braut schmückend, Mus. 9, VLL.

νυμφό-τιμος, die Braut ehrend, *μίλος*, Aesch. Ag. 688; Wellauer schreibt *νυμφοτίμους*.

Digitized by Google

νυμφο-τρία, ἡ, das Ehren der Braut, Sp.

νυμφο-τροφέω, die Braut ernähren, Themist.

νυμφών, ῶνος, ὁ, das Brautgemach, Hel. 7, 8. — Auch Tempel des Bacchus, der Demeter u. der Persephone, Paus. 2, 11, 3. — Bei Matth. 9, 15 = **νυμφίος**, wie Marc. 2, 19 Luc. 5, 34.

νῦν, nun, jetzt, sowohl von dem gegenwärtigen Augenblick, als von einem längern Zeitraume, der der Vergangenheit od. Zukunft entgegengesetzt wird; Sgfs von **πάλαι**, **οἷον ἐγὼ νοέω ἡμὲν πάλαι ἠδ' ἔτι καὶ νῦν**, Il. 9, 105; Sgfs von **ὀπίσσω**, 6, 354; **φίλον τέως, νῦν δ' ἐχθρόν**, Aesch. Ch. 987; **νῦν τε καὶ σμικρὸν ἔμπροσθεν**, Plat. Phil. 18 d; **τότε μὲν — νῦν δέ**, Rep. I, 329 a u. öfter; — **νῦν ἄρτι**, Crat. 396 c; **νῦν ἡμέρη ἥδε**, Il. 8, 541. — a) sehr gewöhnlich mit dem praes., Hom. u. Folgde überall; auch mit dem imperat., **ἄρχετε νῦν νέκυας φορέειν**, Od. 22, 437; **νῦν δέρκου θαρσῶν, νῦν δέ μοι λέγε**, Soph. Phil. 144. 152 (vgl. **νύν**); so auch mit dem imperat. aor., **καὶ νῦν ἔασον**, Aesch. Prom. 332; **τὰ λοιπὰ νῦν ἀκούσατε**, 705; Suppl. 315; **ἐκεῖσε νῦν μέθες με**, Soph. Phil. 805; **ἀλλὰ νῦν ἔτ' ἐν σαυτῷ γενοῦ**, 983, öfter; u. so auch **μὴ νῦν ἔτ' αὐτῶν μηδὲν ἐς θυμὸν βάλῃς**, O. R. 975, **μὴ νῦν ἔτ' εἴπῃς**, El. 316; auch beim opt. aor., O. R. 1183. — b) mit dem perf.; **οὔς γὰρ νῦν ἀκήκοας λόγους**, Aesch. Prom. 917; **εἴ τι μὴ δαίμων παλαιὸς νῦν μεθέστηκε στρατῷ**, Pers. 154; **τὰ νῦν πεπραγμένα**, 787; **νῦν αὖ τρίτος ἦλθέ ποθεν σωτήρ**, Ch. 1069; **νῦν δ' ἡπάτημαι δύσμορος**, Soph. Phil. 937; **ἔγνωκα μὲν νῦν**, O. C. 96, vgl. Ant. 1150 Tr. 1064, öfter; Plat. Rep. V, 473 e; **ἢ ἐμοὶ ἐξαίφνης νῦν οὕτως προσπέπτωκεν ἄρτι**, Crat. 396 c; Xen. Cyr. 5, 2, 27. — c) auffallender mit dem aor.; **νῦν μὲν γὰρ Μενέλαος ἐνίκησεν**, Il. 3, 439, vgl. 13, 772 Od. 1, 43. 166. 182; **τοιῶνδέ γ' ἀρχῶν νῦν ἐπεμνήσθην πέρι**, Aesch. Pers. 321, vgl. 524. 885; Ag. 1248; **νῦν δὲ ὤρθωσας στόματος γνώμην**, 1454; **νῦν δ' εἰςῆλθε ἔρις**, Soph. O. C. 372; **νῦν δ' ἔχρισα**, Trach. 685, vgl. 160. 650; Ai. 18. 974; u. in Prosa, **καθάπερ νῦν εἶπας**, wie du es so eben sagtest, Plat. Soph. 241 d Polit. 307 c. — d) auch mit dem imperf., vgl. weiter unten **νῦν δή**; so Xen. **καὶ γὰρ νῦν, ὅτε ἄνευ ἡμῶν ἐκινδυνεύετε, πολὺν φόβον ἡμῖν παρεῖχετε**, Cyr. 4, 5, 48, vgl. 5, 4, 32. 6, 1, 48; Dem. 19, 65 **ὅτε γὰρ νῦν ἐπορευόμεθα**, als wir jetzt, d. i. vor Kurzem reis'ten. — e) cum futuro, den Beginn der künftigen Handlung in der Gegenwart zu bezeichnen, **νῦν αὖτ' ἐγχείῃ πειρήσομαι**, Il. 5, 279. 20, 307 Od. 1, 200; **νῦν δὲ θεοῖσι πρῶτα δεξιώσυμαι**, Aesch. Ag. 825; vgl. Suppl. 49 ff, **νῦν τῶν πρόσθε πόνων μνησαμένα τά τε νῦν ἐπιδείξω πιστὰ τεκμήρια**; u. Soph. **νῦν δ' εὐδαίμων ἀνύσει**, Phil. 710; **νῦν γέ σοι ἐκὼν ἐκστήσομαι**, 1042; **ὡς τοῦτο νῦν πεπράξεται**, O. C. 865, öfter; u. in Prosa, **ταύτην καὶ ἐγὼ νῦν ἔχων διάξω**, Xen. Cyr. 7, 2, 27. — f) mit dem Artikel, gew. bei einem Nomen, so daß das partic. **ὤν** ergänzt, u. **νῦν** adjectivisch betrachtet werden kann, jetzig; Aesch. **ἀξιώτατος βροτῶν τῶν νῦν**, Ag. 518; Plat. **σοφωτάτῳ τῶν γε νῦν**, Prot. 309 e; **ἅπερ καὶ οἱ νῦν ἔχουσι**, Rep. II, 372 e, u. sonst; auch öfter bei Soph., **ἡ νῦν ἡμέρα** El. 906, **ἀφ' ἡμέρας τῆς νῦν** O. R. 352, **τῷ πότμῳ τῷ νῦν** 272, **ἐν νυκτὶ τῇ νῦν** Ant. 18, **ὁ νῦν ἔπαινος** O. C. 1413, öfter; Eur.; u. in Prosa, **κατὰ τὸν νῦν δὴ λόγον** Plat. Soph. 256 c, **τῶν νῦν τιμῶν**, Rep. VII, 540 d. Aber auch **τὸ νῦν** u. **τὰ νῦν**, auch in einem Wort geschrieben, **τονῦν, ταυνῦν**, was das Jetzt anlangt, verstärkt = **νῦν**; **τὰ νῦν τάδε**, Her. 7, 104; oft bei den Tragg. u. in att. Prosa, **ὥςπερ τὸ νῦν**, Plat. Theaet. 187 b, **καθάπερ τὸ νῦν δή**, Phil. 27 a, **τί οὖν τὰ νῦν**; Prot. 309 b, öfter; **τὰ νῦν δὴ ἡμεῖς**, Legg. III, 686 c; vgl. **τό γε νῦν**, Pind. P. 11, 44, **τὸ περ νῦν**, N. 7, 101; **δαίμων τὰ νῦν γ' ἐλαύνει**, Soph. O. C. 1750; **τὰ δὲ νῦν τιν' ἦκεν λόγος**, 132; so auch **τὸ νῦν εἶναι**, Xen. Cyr. 5, 3, 42 An. 3, 2, 37 u. sonst, s. **εἰμί**. — Abgeleitet von der Bezeichnung der Gegenwart ist der Gebrauch, daß es bes. einen Gegs gegen einen hypothetischen Satz der Nichtwirklichkeit, das, was nun wirklich ist, ausdrückt; **εἰ γάρ μ' ὑπὸ γῆν ἦκεν —, νῦν δ' αἰθέριον κίνυγμα ὁ τέλας πέπονθα**, Aesch. Prom. 157, vgl. 757, nun aber, so aber; **καλῶς ἂν ἔκειρητό σοι, εἰ μὴ 'κύρει ζῶσ' ἡ τεκοῦσα· νῦν δ', ἐπεὶ ζῇ, πᾶσ' ἀνάγκη ὀκνεῖν**, Soph. O. R. 985; **οὐκ ἂν ὡδ' ἐγιγνόμην κακός· νῦν δ' οὐδὲν εἰδὼς ἱκόμην**, O. C. 274; vgl. 911. 1369, öfter; **εἰ μὲν γὰρ ἦν ἁπλοῦν —, νῦν δὲ τὰ μέγιστα τῶν ἀγαθῶν γίγνεται διὰ μανίας**, Plat. Phaedr. 244 a; Thuc. 3, 113; **εἰ ἠπιστάμεθα, ὅτι ἔξει, οὐδὲν ἂν ἔδει —· νῦν δέ, ἐπεὶ τοῦτ' ἄδηλον, ἐμοὶ μοι**, Xen. An. 5, 1, 10, vgl. 7, 8, 16; Sp. — Unter den Vrbdgn mit Partikeln bemerke man bes. **νῦν δή**, jetzt nun, auch in Beziehung auf Vergangenes, so eben, **ἃ νῦν δὴ ἔλεγον**, Plat. Prot. 329 c, **ὅπερ νῦν δὴ σὺ ἤρου**, Phaedr. 61 e, **ὅσα προεστάξαμεν νῦν δή**, Rep. VI, 491 a; aber auch mit dem fut., **καὶ νῦν δή τοῦτον θήσομεν ἰδιώτην**, Soph. 221 c; vgl. Lob. Phryn. 19.

νῦν, u. episch auch **νύ**, enclitisch und mit kurzem **υ**, aus dem Vorigen abgeschwächt, wie bei uns das unbetonte nun, nu; häufig bei Hom., bes. um einen Befehl, eine Aufforderung, eine Frage als recht dringend erscheinen zu lassen, dem **δή** entsprechend; **σὺ νυ καὶ ἄλλοι ἕασι**, Il. 10, 165; **τίς τοί νυ θεῶν**, 17, 469, wer doch nun der Götter? u. öfter; **δεῦρό νυν**, 23, 485; auch die unmittelbare Folge einer Handlung auf die andere, das Annähern aus der Vergangenheit an die Gegenwart ausdrückend, nun, dann, darauf, **ἦκε δ' ἐπ' Ἀργείοισι κακὸν βέλος· οἱ δέ νυ λαοὶ θνῆσκον**, Il. 1, 382; auch die Folgerung des Gegenwärtigen aus dem Vergangenen andeutend, nun, also, **μή νυν**, Pind. I. 2, 43; Aesch. Ag. 911; **ὅρα νυν**, Prom. 999; **βᾶθί νυν**, Soph. Phil. 1181; **σίγα νυν ἴστω**, Ai. 87; **μέν νυν**, O. R. 31 Trach. 441; an vielen Stellen, wo **νύν** durch Position lang wird, schwankt die Lesart, u. wird oft **νῦν** geschrieben, was eigtl. immer nur für das betonte jetzt, nun stehen sollte; so ist **δή νυν** richtiger als **δὴ νῦν**, wo es einen einfachen Schluß bildet, **ἄκουσον δή νυν**, Plat. Legg. III, 693 d; **ἴδε νυν** hat Krüger mit Recht Xen. An. 7, 2, 26 für **νῦν** geschrieben, wie **μέμνησό νυν** Hell. 4, 1, 39, **ἴτε νυν** 5, 1, 32; denn den Gebrauch von **νύν** in Prosa auf **τοίνυν** zu beschränken, ist kein Grund; bei Her. scheint sogar in der Vbdg von **οὖν** die Form **νύν** vorzuherrschen, vgl. 1, 18. 20. 24.

νυνί, attische Verstärkung von **νῦν** durch das demonstrative **ι**, gerade jetzt, fast ausschließlich für die

Digitized by Google

Gegenwart gebraucht, vgl. Wolf Lept. p. 242; selten in den Tragg., Porſ. Eur. Med. 157 (Soph. gar nicht); häufiger in Proſa, *ὁ νυνὶ διαλεγόμενος*, Plat. Phaed. 115 c Polit. 272 b u. öfter, der es aber auch mit dem perf. verbdt., *ἃ τε γὰρ νυνὶ διειλέγμεθα*, Theaet. 158 c, u. mit dem aor., *νυνὶ δὲ διῳκίσθημεν ὑπὸ τοῦ θεοῦ*, Conv. 193 a; auch mit dem Artikel, *πρὸς τὴν νυνὶ φωνήν*, Crat. 422 d; ſelten mit dem fut., Lob. Phryn. 19. Hiernach bilden die Attiker auch *νεωγαρί* u. *νεμενί*, ſtatt *νυνὶ γάρ*, *νυνὶ μέν*. — *Νυνὶ μὲν — νυνὶ δέ*, bald — bald, S. Emp. adv. eth. 114, öfter. — Wie *νῦν* einem hypothetiſchen Satze der Nichtwirklichkeit gegenüberſtehend, *νυνὶ δέ*, ſo aber, Lycurg. 23, wo Mätzner zu vgl.

νῦν ὅτε, zuweilen, alſo = *ἔστιν ὅτε*, vgl. Herm. zu Vig. p. 919.

νύξ, νυκτός, ἡ, die Nacht, ſowohl im Gzſtz zur Tageszeit, als von einzelnen Nächten; Hom. u. Folgde; bei Hom. häufig verbunden *νύκτας τε καὶ ἦμαρ*, am Ende des Verſes, u. *νύκτες τε καὶ ἤματα*, in der Mitte des Verſes; im Anfange des Verſes ſteht *ἤματα καὶ νύκτας* Il. 23, 186; — *νυκτός*, bei Nacht, des Nachts, Od. 12, 278, wie Her. 9, 10; Aesch. Pers. 198; Soph. El. 770 u. öfter; u. in Proſa, *οὔτε ἡμέρας ὅλης νυκτὸς ἀπολείπεται*, Plat. Phaedr. 240 c; *οὔτε νυκτὸς δύναται καθεύδειν*, 251 e, öfter, u. Folgde; — *νύκτα φυλάσσειν*, die Nacht durchwachen, Il. 10, 312 Od. 5, 466. 22, 195, *νύκτας ἰαύειν*, die Nächte durchſchlafen, 5, 154; *ἐν χειμερίᾳ νυκτί*, Pind. Ol. 6, 101; *ὀψίᾳ ἐν νυκτί*, I. 3, 54; *λευκὸν ἦμαρ νυκτὸς ἐκ μελαγχίμου*, Aesch. Pers. 293, öfter; *ὀνοφερά*, Soph. El. 91; *ἐν νυκτὶ τῇ νῦν*, Ant. 16; *νυκτὶ τῇδε*, El. 634; *νύχθ' ὅλην*, Ar. Nubb. 36; u. in Proſa, *εἶδον νύκτα ἀντὶ ἡμέρης γενομένην*, Her. 1, 74; *κατεκείμην τὴν νύκτα ὅλην*, Plat. Conv. 219 c; Folgde; *νὺξ πολλή*, tiefe Nacht, D. Hal. 4, 11. — Die Griechen theilten die Nacht von Homer an in drei Theile, Il. 10, 253; *τρίχα νυκτὸς ἔην*, es war der dritte Theil, das letzte Drittel der Nacht, gegen Morgen, Od. 12, 312. 14, 483; *μέσαι νύκτες*, Mitternacht, Ar. Vesp. 218; *τῶν νυκτῶν*, bei Nacht, Eccl. 668; *λίαν πόρρω ἐδόξε τῶν νυκτῶν εἶναι*, es ſchien ſpät in der Nacht zu ſein, Plat. Prot. 310 c, vgl. Conv. 217 d; *μέσας νύκτας γενέσθαι*, Rep. X, 621 b; *περὶ μέσας νύκτας*, Xen. An. 7, 8, 12, nach Krügers Bemerkung immer ohne Artikel; vgl. *πρωϊαίτερον μέσων νυκτῶν*, Thuc. 8, 101; *ἐπεύξασαν μὲν ἔξω μέσων νυκτῶν τὴν ὥραν*, über Mitternacht hinaus, Dem. 54, 26. — Von der Himmelsgegend, die Nachtſeite, Hes. Th. 275, vgl. 744. 748. — Uebh. Dunkel, Finſterniß, von den ohnmächtig Werdenden oder Sterbenden, *ἀμφὶ δ' ὄσσε κελαινὴ νὺξ ἐκάλυψε*, Il. 5, 310. 11, 355. 22, 466; *εἰ γὰρ θανόντι νὺξ ἐπ' ὀφθαλμοῖς πέσοι*, Aesch. Spt. 385; *ἀλλ' αὐτὸ νὺξ Ἅιδης τε σωζόντων κάτω*, Soph. Ai. 645; vom Verderben übh., *νῦν δ' ἀλεθρία νὺξ ἐπ' ὄμμασιν βέβηκε*, O. C. 1681; übertr. von allem Finſtern, Schrecklichen, Drohenden, wie der zürnende Apollo erſcheint *νυκτὶ ἐοικώς*, Il. 1, 47, vgl. 12, 463 Od. 11, 606; *τάδε νυκτὶ ἔοικεν*, das achtet er der Nacht gleich, 20, 362.

νύξις, ἡ, das Stechen; S. Emp. adv. phys. 1, 164; Plut. fac. orb. lun. 18, neben *ψαῦσις*.

νυός, ἡ, Schwiegertochter, Schnur, nurus, Il. 22, 65. 24, 166 Od. 3, 451; im weiteren Sinne jede durch Heirath Verwandte, wie Il. 3, 46 Helena heißt *νυὸς ἀνδρῶν αἰχμητάων*. Bei sp. D. = *νύμφη*, Braut, Geliebte, Theocr. 18, 15, Mel. 80 (XII, 53).

νυρίζω u. **νύρω**, = *νύσσω*, VLL.

νῦσσα, od. *νῆσσος*, ſyrakuſiſch, = *χωλός*, Nonn. D. 9, 22.

νύσσα, ἡ, eine Säule auf der Rennbahn, auch *στήλη*, — a) am äußerſten Ende der Bahn, den Punkt bezeichnend, wo umgelenkt wird, der Prellſtein, auch *καμπτήρ*, Il. 23, 332. 344; *ἐν νύσσῃ ἐγχριμφθῆναι*, 23, 338, das linke Pferd mußte ſo hart als möglich an der *νύσσα* herumſtreifen, während der Wagenlenker das rechte Pferd anſtachelte, *νύσσειν*, den größern Bogen zu beſchreiben; vgl. Xen. Conv. 4, 6. — b) am Anfang der Bahn, den Ort des Ankommens bezeichnend, die Schranken, Il. 23, 758 Od. 8, 121; dah. übh. Ziel, *αὐτὰρ νειατίην ἐλάων περὶ νύσσαν ἀοιδήν*, Maneth. VI, 738; a. Sp., vgl. Opp. Hal. 3, 11. 5, 642; Lycophr. 15. — Bei Bion 15, 31 übh. Scheidewand.

νυσσηΐς, ίδος, ἡ, = Folgdm, Phot. bibl. cod. 187.

νυσσηΐτις, ιδος, ἡ, das Ziel betreffend, Theol. Arithm. heißt ſo die Zahl 9.

νύσσω, att. *νύττω*, ſtoßen, ſtechen, durchbohren; *ξίφεσι, ἔγχεσι* u. ä., Il., oft auch ſchlagen; *χείρεσσι* — *ἀσπίδα*, 16, 704; *χθόνα νύσσειν χηλῇσι*, von Pferden, den Boden mit den Hufen ſchlagen, Hes. Sc. 62; *ἀγκῶνι νύσσειν*, mit dem Ellenbogen anſtoßen, um Einen aus dem Schlafe zu wecken od. ihn aufmerkſam zu machen, Od. 14, 485; *νύττουσι καὶ φλῶσι τἀντισκήνια*, Ar. Plut. 784; übertr., *γνώμην γνωμιδίῳ*, Nubb. 320; auch in ſpäterer Proſa, *ἔνυξαν τὴν χεῖρα*, Luc. Epist. Saturn. 38, *νύξας ὁ λόγος*, Hermot. 71; Plut. Cleom. 37; *νυσσάμενος τὸ πλεῦρον*, Agath. 69 (XI, 382); — *λέοντα νύσσειν*, ſprichwörtlich, wie *ξυρᾷς*, von gefährlichem Unternehmen, Diogen. 1, 52.

νύσταγμα, τό, der Schlaf, Nick, LXX.

νυσταγμός, ὁ, das Nicken, Schlafen, LXX.

νυστάζω, nicken; beſ. im Schlafe, ſchlafen, Ar. Av. 638; *ὥςπερ οἱ νυστάζοντες ἐγειρόμενοι*, Plat. Apol. 31 a; auch übertr., nicht Acht geben, ſchläfrig, nachläſſig ſein, *μηδὲν δεῖσθαι νυστάζοντος δικαστοῦ*, Rep. III, 405 c; *τὸν νυστάζοντα καὶ ἀμαθῆ φύσει*, Legg. V, 747 b; Sp., wie Plut., *χρὴ πολυμαθοῦς καὶ οὐ νυστάζοντος ἐν τοῖς Ἑλληνικοῖς πράγμασιν ἀνδρός*, Conv. 5, 2.

νυστακτής, ὁ (der Nickende), *ὕπνος*, Schlaf mit Nicken, Ar. Vesp. 12 u. Alciphr. 3, 46.

νυστακτικός, zum Nicken, Schlafen geneigt, Galen.

νυσταλίος, = Folgdm, Hesych.

νύσταλος, ſchläfrig; *νύσταλον γερόντιον*, Cram. Anecd. Ox. I p. 31, wofür E. M. 609, 38 *νυσταλογερόντιον* hat, was in *νυκταλογερόντιον*, τό, ein ſchläfriger Alter, geändert iſt.

νύσταξις, ἡ, = *νυσταγμός*, Hesych.

νύχα, = *νύκτωρ*, Hesych.

νυχ-αυγής, ές, Nachts glänzend, Orph. H. 2, 7.

νυχ-εγερσία, ἡ, = *νυκτεγερσία*, Paul. Sil. 10 (V, 264).

νυχεία, ἡ, das Nachtwachen, *διανυκτέρευσις*, Hesych.

νύχευμα, τό, das Nachtwachen, Durchwachen, Eur. Suppl. 1135.

Digitized by Google

νυχεύω, die Nacht zubringen, durchwachen, vom Heere, Eur. Rhes. 520; Hesych. erkl. *νυκτερεύω* u. *πρύπτω*.

νυχη-βόρος, Nachts fressend, Nic. Ther. 446, v. l. *μυχηβόρος*.

νυχθ-ήμερον, *τό*, Nacht und Tag, die Zeit von 24 Stunden, N. T. u. Sp.

νύχιος, att. auch 2 Endgn, nächtlich, bei Nacht geschehend od. thuend; Hes. O. 521 Theog. 991; *ὁ πρῶτος νύχιος ἄγγελος πυρός*, Aesch. Ag. 574, bei auch den Hermes *χθόνιος καὶ νύχιος* nennt, Ch. 717; *νυχίων ἐπῳδυγμάτων ἐπίσκοπε* heißt Bacchus als Aufseher der nächtlichen Feier, Soph. Ant. 1133; *ἀνὴρ δ' ἀνόμματος ἑκτέταται νύχιος*, in der Nacht, im Schlafe, Phil. 846; oft bei Eur., wie *νύχιοι ὄνειροι*, I. T. 1277; auch *γόος*, El. 142; sp. D., *νύχια θύεα*, Ap. Rh. 4, 664; auch übertr., *μοῖρα νύχιος*, das finstere Todesgeschick, Machon bei Ath. VIII, 341.

νύχμα, *τό*, = *νύγμα* (?).

νυχο-βόρος, = *νυχηβόρος* (?).

νύχος, *τό*, = *νύξ* von den Gramm. angenommen, um *λύχνος ἀπὸ τοῦ λύειν τὸ νύχος* zu erkl., S. Emp. adv. gramm. 243.

νώ, nom. u. acc. dual. zu *ἐγώ*, für *νῶϊ*, wir beide, uns beide, im Att. die gewöhnliche Form.

νωγαλίον, *τό*, = *νώγαλον*, Suid. (?)

νωγάλευμα, *τό*, Leckerei, Näscherei, bes. zum Nachtisch, im plur., Araros bei Ath. II, 47 c, *τὰ ἡδέα βρώματα*.

νωγαλεύω, Näschereien essen, VLL.

νωγαλίζω, = Vorigem; Alexis bei Ath. I, 28 d; Eubul. ib. XIV, 622 d, auffallend *ἐνωγάλισται*, wie auch Eust. 1163, 23 bemerkt.

νωγάλισμα, *τό*, = *νωγάλευμα*, Poll. 6, 62.

νώγαλον, *τό*, gew. im plur., Näschereien, Leckereien, dergleichen man zum Nachtisch giebt, Antiphan. bei Ath. II, 47 d.

νωδο-γέρων, *οντος*, *ὁ*, ein zahnloser Greis, Poll. 2, 16.

νωδός, 1) (*νη — ὀδούς*) zahnlos; Ar. Ach. 680 Plut. 266; Theocr. 9, 21; übertr., stumpf, *ἐπῳδαὶ ἀπημβλυμέναι καὶ νωδαί*, Plut. non posse 12. — Nach den VLL. auch — 2) (*νη — αὐδή*) sprachlos, besinnungslos, betäubt.

νωδυνία, *ἡ*, Schmerzlosigkeit, Unempfindlichkeit gegen Schmerz; *τέκτονα νωδυνίᾱν ἄμερον γυιαρκέων*, Pind. P. 3, 6; *κατὰ δ' ἄρα πάντων νωδυνίαν κατέχευε μελῶν*, Theocr. 17, 68.

νώδυνος (*νη — ὀδύνη*), = *ἀνώδυνος*, schmerzlos, *νώδυνον πάματον θῆκε*, Pind. N. 8, 50. — Bei Soph. Phil. 44, *ἤ φύλλον εἴ τι νώδυνον κατεῖδέ που*, ist es trans., schmerzstillend, Schol. *παυσώδυνον*.

νῶϊ, poet. = *νῶϊν*, w. m. s.

νώθεια, *ἡ*, Langsamkeit, Trägheit, Faulheit, *ὑπὸ νωθείας οὐ δυνάμενος πεισθῆναι*, Plat. Theaet. 195 c, vgl. Phaedr. 235 d.

νωθής, *ές* (mit *νόθος*, *νωθρός* zusammenhangend, nach den Alten von *νη — ὠθεῖν*), langsam, träge, faul; Il. 11, 509 Beiwort des Esels; *νωθὲς κάλον*, Eur. Herc. F. 819; Sp., *κυφὸς καὶ τὰ γόνατα νωθής*, von einem Greise, Luc. de luct. 16; Plat. *ἵππῳ ὑπὸ μεγέθους νωθεστέρῳ*, Apol. 30 e; Tim. 86 e; *ὕδωρ*, das nicht zum Vorschein kommt, Antp. Sid. 64 (IX, 417); — auch geistig, schwer begreifend, stumpfsinnig, dumm; *ἵνα μάθῃ σοφιστὴς ὢν Διὸς νωθέστερος*, Aesch. Prom. 62; *ἀλλά οἱ εἶναι κατεφαίνετο νωθέστερος*, Her. 3, 53; *νωθεστέρα ψυχή*, Plat. Polit. 310 e; einzeln bei Sp.; Gegensatz von *συνετός*, S. Emp. adv. math. 7, 325.

νωθρεύω, erkl. Hesych. *ὁ μηκέτι σκιρτᾶν δυνάμενος*.

νωθρός, = *νωθής*, sehr zu.

νώθ-ουρος, mit trägem Schwanze, in obscönem Sinne, Eust.

νωθρεία, *ἡ*, Langsamkeit, Trägheit, VLL.

νωθρ-επιθέτης, *ὁ*, der langsam Etwas angreift, anfängt, Arist. physiogn. 6 p. 813, 3.

νωθρεύω, langsam, träge sein, handeln, auch im med., Hyperid. bei Poll., der das Wort verwirft.

νωθρία, *ἡ*, = *νωθρεία*, Sp.

νωθριάω, = *νωθρεύω*, Dioscor.

νωθρο-κάρδιος, träges Herzens, Sp.; Hesych. erklärt *βραδὺς κατὰ λογισμόν*.

νωθρο-ποιός, träg machend, Eust.

νωθρός, = *νωθής*, träge; *νωθροί πως ἅπαντῶσι πρὸς τὰς μαθήσεις*, Plat. Theaet. 144 b; häufiger bei Sp., *καὶ ἡσύχιος*, Pol. 32, 9, 11, *ἐν ταῖς ἐπινοίαις*, 4, 8, 5, öfter; so von geistiger Trägheit od. Dummheit, *ἀγεννῶς καὶ νωθρῶς*, 3, 90, 6; *καὶ ἀτόλμως*, 4, 60, 2; Luc. Dem. enc. 43; *νωθρὸς ἀπ' ἐξύος εἰς πόδας*, Comet. 2 (IX, 597); *νωθρὰ βλέπειν*, Sosipat. 2 (V, 55); *νότος*, nach S. Emp. adv. mus. 50 = träge machend.

νωθρότης, *ητος*, *ἡ*, Trägheit, Langsamkeit, Faulheit; *καὶ ἀβελτερία*, Arist. rhet. 2, 17, 2; Sp., wie Plut.

νωθρ-ώδης, *ες*, einem Trägen ähnlich (?).

νῶϊ, nom. u. acc. dual. zu *ἐγώ*, wir beide, uns beide, Hom. u. sonst; kürzere attische Form ist *νώ*, die schon Od. 15, 475. 16, 306 vorkommt; Plat. Phaedr. 259 a u. sonst; Corinna u. Antimachus sollen auch *νᾶϊ* gebraucht haben. — Gen. u. dat. *νῶϊν*, unser beider, uns beiden, Hom. u. ion., att. *νῷν*; Aesch. Ch. 232; Plat. Phil. 28 e Conv. 219 a u. A. Vgl. Buttm. Lexil. I p. 49 ff.

νωΐτερος, unser beider, uns beiden gehörig, Il. 15, 39 Od. 12, 185, u. einzeln bei sp. Ep.

νῶκαρ, *αρος*, *τό*, mit Schlaf verbundene Trägheit, Hesych. erkl. *νύσταξις* u. *νωθεία*, tiefer Todesschlaf, Nic. Ther. 189. — Auch adj., VLL. erkl. *δυσκίνητος*, träg, langsam, u. leiten es von *νη* u. *ὀχέω* ab. Vgl. aber *κάρος*.

νωκαρ-ώδης, *ες*, schläfrig, neben *κατημβλυωμένον*, Diphil. bei Ath. IV, 133 f.

νωλεμές (nach den Alten von *νη* u. *λαίπω*, nach Döderlein von *νη — οὐλαμός*, *εἴλω*), unablässig, unaufhörlich; Hom. vrbdt öfters *νωλεμὲς αἰεί*, Il. 14, 58 steht *νωλεμές* allein. — Daneben ist auch die eigentliche Form des Adverbiums *νωλεμέως* im Gebrauch; *νωλεμέως ἔχειν*, festhalten, Il. 5, 492; Od., *νωλεμέως ἐκτείνοντο*, sie wurden ohne Innehalten schnell hinter einander getödtet, 11, 413. — Sonst nur einzeln bei sp. Ep.; *νωλεμὲς ἐμπλήξασα ἑναντίαν*, Ap. Rh. 2, 602; *νωλεμὲς ἐβρίζωσθεν*, ib. 605; Theocr. 25, 113.

νῶμα, *τό*, ion. = *νόημα*.

νωμάω, verstärktes *νέμω*, 1) vertheilen, zutheilen, bes. Speise u. Trank, *νώμησαν δ' ἄρα πᾶσιν ἐπαρξάμενοι δεπάεσσιν*, Il. 1, 471 Od. 3, 340.

Digitized by Google

7, 183 u. sonst; Antimach. bei Ath. XI, 468 a. — Gewöhnlich 2) handhaben, bewegen und lenken, schwingen u. dgl., nur mit der Nebenbdtg des Geregelten, Kunstgemäßen, die Bewegung beherrschen, bes. von Waffen; *Ἄρης δ' ἐν παλάμῃσι πελώριον ἔγχος ἐνώμα*, Il. 5, 594; *οἷδ' ἐπὶ δεξιά, οἷδ' ἐπ' ἀριστερὰ νωμῆσαι βῶν*, 7, 238; *νωμῶν ῥόπαλον*, Pind. frg. 77; auch *δράκοντ' ἐπ' ἀσπίδος*, P. 8, 49; vgl. *ἐν χαλκηλάτῳ σάκει Σφίγγ' ὠμόστιτον ἐνώμα*, Aesch. Spt. 394, von dem Wappen des Schildes; *δόρυ*, Pers. 313; *βέλη*, Ch. 161; *λόγχην ἐνώμα*, Eur. Phoen. 1394; von anderen Werkzeugen u. Geräthen, deren Handhabung Geschicklichkeit erfordert, *σκῆπτρον* Il. 3, 218, vom Ruder, Od. 12, 218, vgl. 10, 32. 22, 10; *ἀνία χερσίν*, Pind. I. 1, 15; *ἀνία ἀντ' ἐρετμῶν δίφρους τε νωμάσουσιν*, P. 4, 18; übtr., *νώμα δικαίῳ πηδαλίῳ στρατόν*, lenken, 1, 86, wie *ἐν πρύμνῃ πόλεως οἴακα νωμῶν* Aesch. Spt. 3; sp. D.; — die Glieder des Leibes geschickt gebrauchen, *λαιψηρὰ πόδας καὶ γούνατ' ἐνώμα*, behend rührte er, bewegte er Hände und Füße, Il. 15, 369; *γούνατ' ἐνῶμα φευγέμεναι*, Il. 10, 359; *λαμπρὸν ἐν σκότῳ νωμῶντ' ὀφρύν*, das Auge rollen, Aesch. Ch. 283; *ὥρα νιν φυγῇ πόδα νωμᾶν*, Soph. O. R. 468. — 3) übertr., *κέρδεα νωμῶν*, Od. 20, 257, wie *αἰὲν ἐν στήθεσσι νόον πολυκερδέα νωμῶν*, 13, 255, listige Anschläge in der Seele bewegen, im Sinne haben; *ἐν ὠσὶ νωμῶν καὶ φρεσί* vrbdt Aesch. Spt. 25, = *ἀκούειν καὶ φρονεῖν*; — übh. bedenken, wahrnehmen, beobachten, *ὃ πάντα νωμῶν Τειρεσίας*, Soph. O. R. 300, Hesych. erkl. *κρίνων*; vgl. Her. 4, 128; Eur. Phoen. 1262, *ἐμπύρους ἀκμὰς ῥήξεις τ' ἐνώμων*, wo der Schol. *παρετήρουν, ἐσκόπουν* erkl.; Plat. Crat. 411 d sagt *τὸ γὰρ νωμᾶν καὶ τὸ σκοπεῖν ταὐτόν*; vgl. Her. *νωμῶντες αὐτοὺς σῖτα ἀναιρεομένους*, 4, 128. Oefter bei sp. D., wie Theocr. 22, 33. 109; Ap. Rh. 4, 1006. 1056, u. in der Anth.; — absol., sinnen, H. h. Cer. 374. — Auch intr., sich bewegen, schweben, Lob. ad Ai. 604.

νωμεύς, ό, erst Sp., wie Greg. Naz., = *νομεύς*.

νωμήσιμος, sich gewöhnlich bewegend, regend, Nic. frg. 6, 3.

νόμησις, ἡ, 1) Bewegung, Suid. erkl. *κίνησις*. — 2) die Beobachtung, das Wahrnehmen, *δηλοῖ γονῆς σκέψιν καὶ νώμησιν*, Plat. Crat. 411 d.

νωμήτωρ, ορος, ό, der Bewegende, Lenkende, Leitende, sp. D., wie Nonn. oft; *χρεῶν*, Maneth. 6, 356.

νωνυμία, ἡ, Namenlosigkeit, Unberühmtheit (?).

νώνυμνος, poet. = Folgdm (*ν* ist eingeschoben, um die von Natur kurze Penultima durch Position lang zu machen, vgl. *δίδυμνος, ἀπάλαμνος*); *νωνύμνους ἀπολέσθαι*, Il. 12, 70, vgl. 14, 70; Od. 1, 222; Hes. O. 156; *πρόσθε νώνυμνος*, Pind. Ol. 11, 53; sp. D., wie Ap. Rh. 3, 982.

νόνυμος (*νη* — *ὄνομα*), namenlos, d. i. ruhmlos, unberühmt; Od. 13, 239. 14, 182 (vgl. auch das Vorige); auch Tragg., wie Aesch. Pers. 964; Soph. *οὐδεὶς τῶν ἀγαθῶν σἰχλεαν αἰσχύναι δίλεα νώνυμος*, El. 1073; — Tull. Laur. 3 (VII, 17) vrbdt *οὐδέ τις ἔσται τῆς λυρικῆς Σαπφοῦς νωνυμος ἠέλιος*, wird ohne den Namen der Sappho, ihrer uneingedenk sein.

νωτεομαι, = *ἀνεωπτόμαι*; *ἐνωπήθη ἐπί τινι*, Ion Ch. bei Ath. XIII, 604 b; s. Lob. zu Phryn. 190; Hesych. erkl. *νενύπηται, κατατέτληκται, τετασπίσωται*.

νῶροψ, οπος, bei Hom. öfters, immer in der Vrbdg *νώροπι χαλκῷ* oder *νώροπα χαλκόν*; die Alten leiten das Wort theils von *νη* — *ὁράω* ab, nicht anzusehen, vor Glanz blendend, *λαμπρός* (vgl. Plut. Symp. 6, 7, 2), theils erklären sie *ὀξύφωνος, ἐνηχος*, von *ὄψ*, weniger wahrscheinlich.

νωτάμενος, νώσασθαι, νῶσις, ἡ, ion. u. dor. = *νοησάμενος, νοήσασθαι, νόησις*.

νωτίχολος, erkl. Hesych. *ἀμελής, ῥᾳθυμος*. S. *νωχελής*.

νωτ-αγωγέω, auf dem Rücken führen, tragen, Ath. VI, 258 b.

νωτ-αγωγός, auf dem Rücken führend, tragend, Sp.

νωτιαῖος, poet. = *νωτιαῖος*, Nic. Ther. 317; vgl. Lob. Phryn. 557.

νωτ-άκμων, ονος, mit gepanzertem Rücken, von den Krebsen, Batrach. 296.

νωταλέϊσματα, τά, citirt Phot. lex. aus Araros, für *νωγαλεύματα*, s. l.

νωτ-άρης, ό, auf dem Rücken tragend, Suid.

νωτεύς, ό, der auf dem Rücken Tragende, VLL.

νωτιαῖος, zum Rücken gehörig; *ἄρθρα*, Eur. El. 841; *μυελός*, Rückenmark, Plat. Tim. 74 a; *φλέβες*, 77 d; Arist. u. Folgde.

νωτιβανός, ό, eine Haifischart mit einem Stachel an der Rückenflosse, sonst auch *ἐπινωτιδεύς* genannt, Arist. bei Ath. VII, 294 d.

νωτίζω, 1) den Rücken wenden, machen, daß Einer den Rücken zukehrt, d. i. in die Flucht schlagen, VLL.; u. sc. *ἑαυτόν*, den Rücken wenden, fliehen, *πρὸς φυγὴν ἐνώτισαν*, Eur. Andr. 1142; vgl. Soph. O. R. 193, *Ἄρσα παλίσσυτον δράμημα νωτίσαι πάτρας ἄπουρον*, d. i. Ares flieht, er wendet rückwärts den Lauf. — 2) den Rücken bedecken; *ὥστε πόντον νωτίσαι*, so daß die Flamme den Rücken des Meeres bedeckt, über den Rücken des Meeres hinleuchtet, Aesch. Ag. 277; *ἀν ἔρνεσι κατασκίοισιν ἐνώτισε*, Eur. Phoen. 657.

νώτιος, = *νωτιαῖος*; bei Tim. Locr. 100 a, zw.; Philox. Ath. IV, 147 d.

νώτισμα, τό, was man auf dem Rücken hat, von den Flügeln der Sphinx, poet. bei Stob. fl. 64, 32.

νωτο-βατέω, den Rücken besteigen; *ἤδη καὶ τύμβους νωτοβατοῦσι βόες*, sie steigen auf den Grabhügel, Ep. ad. 450 (Antiphil. VII, 175); auch von der Begattung der Thiere, z. B. der Hunde, Strat. 77 (XII, 238), *νωτοβατοῦντας*.

νωτό-γραπτος, mit bemahltem, buntem Rücken, Arist. bei Ath. VII, 286 f.

νωτο-κοπέω, den Rücken schlagen, Sp.

νῶτον, τό, s. *νῶτος*.

νωτο-πλήξ, ῆγος, mit gepeitschtem Rücken, wie *μαστιγίας*, bes. von Sklaven, Pherecrat. bei Suid., Ar. bei Poll. 2, 180.

νῶτος, ό, u. **νῶτον**, τό, 1) der Rücken, sowohl von Menschen als von Thieren; Hom.; Hes.; oft im sing. masc., im plur. *νῶτα*, der auch von einzelnen Thieren, also für den sing. gesetzt wird, *δράκων ἐπὶ νῶτα ἀφοινός*, Il. 2, 308; 8, 94; Od. 14, 487, *νώτοισιν δ' Ὀδυσῆα δεινηχέεσσι γίγαιρε*, mit dem Rückenstücke des Schweines; *ὑγρὸν νῶτον αἰωρεῖ*, vom Adler, Pind. P. 1, 9; *πτεροῖσιν νῶτα πεφρίκοντας*, 4, 183, öfter; *οὐράνιόν τε πόλον*

Digitized by Google

νώτοις ὑποστενάζει, Aesch. Prom. 428; ἀμφὶ νῶτα καὶ τροχῶν βάσεις ἥρμοζον ἱππικαὶ πνοαί, Soph. El. 708; ὦ πολλὰ δὴ καὶ χειρὶ καὶ νώτοισι μοχθήσας ἐγώ, Tr. 1036; ἀμφὶ νῶτα, im Rücken, Ant. 124; oft bei Eur. u. in Prosa; Attisch herrscht auch im sing. das neutr. vor, die Unterscheidung einiger alter Grammatiker aber, daß ὁ νῶτος der Rücken der Thiere, τὸ νῶτον der Menschen sei, findet sich nicht bestätigt, vgl. Pierſ. zu Moeris p. 435 u. Lob. zu Phryn. 290; τὰ νῶτα δείξω, den Rücken zeigen, fliehen, ἐντρέπειν τὰ νῶτα, Her. 7, 211; νῶτον ἐπιστρέψας, 7, 141; κατὰ νῶτον, im Rücken, von hinten, 1, 10. 75; ἐπιγιγνόμενοι αὐτοῖς κατὰ νῶτον, Thuc. 3, 108; Folgende, wie Pol. 1, 28, 9 u. öfter; κατὰ νῶτον ἐπιφαίνεσθαι τοῖς πολεμίοις, 31, 26, 10; νῶτον καὶ πλευρὰς κύκλῳ ἔχον, Plat. Conv. 189 e, öfter; vom Pferde ſagt Xen. Hipp. 3, 3 πῶς ἐπὶ τὸν νῶτον δέχεται τὸν ἀναβάτην. — 2) übertr. jede breite Fläche, beſ. der Rücken, die Fläche des Meeres, εὐρέα νῶτα θαλάσσης, Hom. oft u. Hes.; σχίζε νῶτον γᾶς, Pind. P. 4, 228; νώτων ὕπερ γαίας ἐρήμων, 4, 26; νώτοισιν Ἀταβυρίου μεδέων, O. 7, 87; πόντου νῶτα, Eur. I. T. 1445; πολοισιν ἐν νώτοισι ποντίας ἁλός, Hel. 128; τὰ ἕσπερα νῶτα, El. 731; Ar. αἰθέρος ἀστεροειδία νῶτα, Th. 1067, aus Eur.; ſo Plat. ἕστησαν ἐπὶ τῷ τοῦ οὐρανοῦ νώτῳ, auf dem Himmel, der gekrümmten Oberfläche des Himmels, Phaedr. 247 c, vgl. Rep. X, 616 e; ſo noch bei sp. D., Anth.

νωτο-στροφέω, den Rücken wenden, Sp.

νωτο-φορέω, auf dem Rücken tragen, D. Sic. 3, 45.

νωτο-φορία, ἡ, das auf dem Rücken Tragen, D. Sic.

νωτο-φόρος, auf dem Rücken tragend, Xen. Cyr. 6, 2, 34 u. Sp., wie D. C. 56, 20.

νωχαλός und νωχαλής, auch νοχαλός, andere Schreibungen für νωχελής, Hesych., ſo auch νωχαλίζω.

νωχίλεια, ἡ, Langſamkeit, Trägheit, Faulheit, VLL. S. νωχελία.

νωχελεύομαι, langſam, träge ſein, Sp.

νωχελής, ές (ſoll aus νε-, = νη-, u. κέλλω oder ὀκέλλω gebildet ſein (?), nach Döderlein von νη — ὠκύς), träge, langſam, faul; πλεῦρα νωχελῆ νώσῳ, Eur. Or. 798; Hippocr.; einzeln bei Sp., wie Maneth. 4, 517 νωχελίες vrbdt mit ἄπρηκτοι und ἄτολμοι; ζῷον, App. B. C. 2, 6; oft in VLL. durch νεωθρός, ἄχρηστος u. ä. erklärt.

νωχελία, ἡ, = νωχέλεια; Hom. vrbdt Il. 19, 411 βραδυτῆτί τε νωχελίῃ τε.

νωχελίζω, = νωχελεύομαι, bei Hesych. νωχαλίζω, βραδύνω.

νώψ, erkl. Hesych. ἀσθενὴς τῇ ὄψει, alſo = μύωψ.

Ξ, ξ.

Ξ, ξ, ξῖ, der vierzehnte Buchſtabe des griechiſchen Alphabets. Als Zahlzeichen ξ′ = 60, ,ξ = 60000. Es iſt ein Doppelconſonant, erſt ſpäter (aus dem ſamiſchen Alphabet in das Attiſche herübergenommen) aus Zuſammenziehung von γσ, κσ, χσ entſtanden, von denen ſich nur κσ noch getrennt geſchrieben im äol. Dialekt erhalten hat, vgl. Greg. Cor. dial. Aeol. p. 39. — Doriſch tritt dafür umgeſtellt σκ ein, wie für ξῦφος σκίφος geſagt iſt, wie ξηρός, ξερός in σκηρός, σχερός übergehen, vgl. noch ξαίνω u. scabo, ἰξός u. viscum, ἰξός u. ἰσχύς. — Im Aeol. u. Att. tritt es für κ u. für σ ein, vgl. κοινός u. ξενός, σύν u. ξύν, σίμβη, äol. ξίμβη, u. beſ. im fut. u. aor. der Verba auf ζω. — So auch δισσός u. δίξός, κρισσός u. κριξός, vgl. Schäfer zu Greg. Cor. 435.

ξαίνω (ΞΑΩ, ξέω), kratzen, kämmen, beſ. die Wolle krempeln, um ſie dann zu ſpinnen, ἔρια ξαίνειν, Od. 22, 423 u. Sp., ohne ἔρια Soph. frg. 497; Ar. Lys. 536; Plat. Polit. 308 d καθάπερ ὑφαντικὴ τοῖς τε ξαίνουσι καὶ τοῖς τἆλλα προπαρασκευάζουσιν ὅσα πρὸς τὴν πλέξιν αὐτῆς; Luc. Fugit. 12 ſagt ἔρια ξαίνειν ὡς εὐεργὰ εἴη ταῖς γυναιξί. — Man ſagte auch ξαίνειν τῶν ἐρίων, Poll. 7, 30 aus Ar.; auch = ſpinnen u. weben, τὸν πέπλον, Ar. Av. 827 Eccl. 89; Arist. pol. 5, 10. — Uebtr., ſchlagen, prügeln, durchwalken, περιῤῥήξας τὸν χιτωνίσκον ὁ οἰκέτης ξαίνει κατὰ τοῦ νώτου πολλάς, Dem. 19, 197; Sp., ῥάβδοις ἐξαίνων τὰ σώματα, Plut. Popl. 6; vgl. D. Hal. 3, 30. 7, 69; auch vom Anſchlagen des Meeres an das Geſtade, die Küſten peitſchen (vgl. ἁλίξαντος); Antp. Sid. 104 (VII, 464) ſagt ſogar ξαίνουσα παρειὰς θάκρυσιν; auch ἡνίχ' ἂν ξανθῇ στάχυς, Aesch. frg. 300. — Sprichwörtlich war εἰς πῦρ ξαίνειν, Plat. Legg. VI, 780 c; Aristid.

ξάμμα, τό, = ξέσμα, Hesych.

ξανάω, erſtarren, müde werden, wahrſcheinlich von ξαίνω, eigtl. das Erſtarren der Hände beim Wollekrempeln, καμεῖν ἀπὸ τῆς ἐριουργίας, Poll. 7, 30; VLL. erkl. ξανῶ = κοπιάσω u. führen aus Soph. frg. 450 ξανῆσαι αν, mit προγυμνάσαι χέρα verbunden; Nic. Ther. 383, ξανάς κεχαλασμένα δεσμά.

ξάνησις, ἡ, das Erſtarren der Hände vom Wollekrempeln, Poll. 7, 30.

ξανθάλας, ὁ, eine Thunfiſchart, Athen. (?).

ξανθίζω, gelb machen, gelb färben, bräunen; vom Braten, ὀπτᾶτε τουτὶ καὶ καλῶς ξανθίζετε, Ar. Ach. 1047; Sp.; auch im pass., Ael. V. H. 9, 9. — Intr., gelb ſein, wie ξανθίζουσα θρίξ, u. A. — Nach B. A. 284 ξανθίζεσθαι τὸ κοσμεῖσθαι τὰς τρίχας Δάκωνες.

ξανθικός, ὁ, hieß der Monat April bei den Macedoniern u. Gazäern, D. Sic. 18, 56; τὰ ξανθικά nach VLL. ein macedoniſches Feſt in dieſem Monat, καθάρσιον τῶν στρατευμάτων.

ξάνθιον, τό, die Spitzklette, eine Pflanze zum Gelbfärben der Haare, Diosc.

ξάνθισμα, τό, das Gelbgefärbte, Gelbe, ξανθίσμασι χαίτης, Paul. Sil. 34 (V, 260), wie κόμης Eur. frg. Dan. 8.

ξανθο-βόστρυχος, blond gelockt, Sp.

ξανθό-γεως, mit goldgelber Erde, Luc. de dea Syr. 8.

Digitized by Google

ξανθο-έθειρος, mit blondem Haare, Tzetz. PH. 381.

ξανθό-θριξ, *τριχος*, mit goldgelbem, blondem Haare; vom Menelaos, Theocr. 18, 1; von einem Pferde, Bacchyl. bei Schol. Pind. Ol. 1, 1.

ξανθο-κάρηνος, mit blondem Haupte, Bacchus, Hymn. (IV, 524, 15), wie Inscr. 38.

ξανθο-κόμης, *ό*, mit blondem Haar, Opp. Cyn. 3, 24; *ξανθοκομᾶν Δαναῶν*, Pind. N. 9, 17; Theocr. 17, 103.

ξανθό-κομος, dasselbe, Nonn. D. 11, 395.

ξανθό-λοφος, mit gelbem Helmbusch, VLL.

ξανθό-ουλος, blond gelockt, mit blondem, krausem Haare, Liban.

ξανθό-πλοκος, mit blonden Flechten, Sp.

ξανθο-ποιέω, gelb machen, Sp.

ξανθο-πώγων, *ωνος*, mit blondem Barte, Sp.

ξανθός (schwerlich von *ξαίνω*, verwandt mit *ξουθός*), gelb, in mancherlei Abstufungen, gelblich, bräunlich, goldgelb, blond; nach Arist. de color. die Farbe des Feuers und der Sonne; nach Philox. prooem. gloss. *χρυσοειδής*, also goldgelb; Plat. sagt *λαμπρόν τε ἐρυθρῷ λευκῷ τε μεμιγμένον ξανθὸν γέγονε*, Tim. 68 b, u. vrbdt *στίλβοντι καὶ ξανθῷ χρώματι κοινωνήν*, 59 b. — Bei Hom. gewöhnliches Beiwort des Menelaos, der Blonde, von seinen Haaren; nach Anderen von der bräunlichen Leibesfarbe der Helden, deren Haut durch Sonnenbrand und durch die Einwirkung der Luft, da sie den ganzen Tag unter freiem Himmel zubrachten, gebräunt ist; es haben das Beiwort noch Meleager und Rhadamanthys. Da es aber Hom. auch von der Demeter und der Agamede, Il. 5, 500. 11, 740, Hes. u. A. auch von Frauen brauchen, so ist die erste Erkl. richtiger; es wird dem Achilleus auch ausdrücklich *ξανθὴ κόμη* beigelegt, Il. 1, 197. 23, 141 (vgl. *ξανθὸς Ἀχιλεύς* Pind. N. 3, 41), wie dem Odysseus *ξανθαὶ τρίχες*, Od. 13, 391. 431. Daß blonde Haare als ein Schmuck idealer Jugendschönheit gegolten haben, sieht man daraus, daß der ewig jugendliche Apollo blond ist, u. daß auch auf der attischen Bühne blondes Haar das Kennzeichen der Heldenjünglinge blieb. — *Ξανθαὶ ἵπποι*, falbe, isabellfarbene Stuten, Il. 9, 407. 11, 680 (vgl. auch nom. propr.). — Pind. nennt die Athene *ξανθά*, N. 10, 7, wie die *Χάριτες*, 5, 54; auch den Löwen, frg. 261; *βοῶν ξανθὰς ἀγέλας*, P. 4, 149; *ἵων ξανθαῖσι καὶ παμπορφύροις ἀκτῖσι*, Ol. 6, 55; Aesch. *ξανθῆς ἐλαίας καρπός*, Pers. 609; vom Wein, Soph. fr. 257; bei Eur. häufig vom Haare, auch *Ἁρμονία ξανθά*, Med. 834; auch in Prosa überall; *ξανθοτέρα*, Plat. Rep. X, 617 a; bei den Aerzten *ξανθὴ χολή*; bei sp. D. auch, wie *ξουθός*, Beiwort der Biene. — Bei Paul. Aeg. ist *ξανθὴ* auch eine Salbe.

ξανθότης, *ητος*, *ἡ*, das Blondsein, die gelbe, bräunliche Farbe, bes. des Haares, Strab. 7, 1, 2.

ξανθο-τριχέω, blondes Haar haben, Strab. 6, 1, 13.

ξανθο-φαής, *ές*, goldgelb scheinend, Sp.

ξανθο-φανής, *ές*, = Vorigem, Diosc.

ξανθο-φυής, *ές*, von Natur goldgelb, blond, *ἔλιξες*, Strab. 9 (XII, 10).

ξανθο-χίτων, *ωνος*, mit goldgelbem Kleide, goldgelber Schaale, *ῥοιή*, Philp. 20 (VI, 102).

ξανθο-χολικός, *ἡ*, *όν*, den *ξανθόχολος* betreffend, Alex. Trall.

ξανθό-χολος, mit gelber Galle, Schol. Il. 1, 197.

ξανθό-χροος, jsg. *ξανθόχρους*, = Folgdm; Mosch. 2, 84; Nonn. D. 11, 179.

ξανθο-χρώς, *ῶτος*, von goldgelber, blonder Farbe, Nausicrat. bei Ath. VII, 325 e.

ξανθόω, gelb, bräunlich machen; pass. *ξανθοῦσθαι*, bräunlich, blond werden.

ξανθύνομαι, = *ξανθόομαι*, Theophr., l. d.

ξανθ-ωπός, von gelbem Gesicht, Ansehen, Opp. Cyn. 2, 382.

ξάνιον, *τά*, ein Kamm zum Wollekrempeln, VLL. erkl. *κτένιον*; auch ein Schmuckkamm, B. A. 284. — Auch = *ἐπίξηνον*.

ξάνσις, *ἡ*, das Krempeln der Wolle, Gloss.

ξάντης, *ὁ*, der Wollekrempler, Plat. Polit. 281 a.

ξαντικός, zum Wollekrempeln gehörig; *ἡ ξαντική*, die Wollekrempelkunst, neben *νητική*, Plat. Polit. 282 a.

ξάντρια, *ἡ*, fem. zu *ξάντης*, s. Valck. Diatr. p. 11.

ξάσμα, *τό*, die gekrempelte (*ξαίνω*) Wolle, Soph. frg. 915 bei Poll. 7, 30.

ΞΑ'Ω, Wurzel von *ξαίνω*, vgl. *ξέω*, *ξύω*, scabo, schaben.

ξειν-απάτης, *ὁ*, ion. = *ξεναπάτης*, w. m. s.

ξειν-δόκος, = *ξεινοδόκος* od. *ξενοδάκος*, w. m. s., so wie alle mit *ξεινο-* zusammengesetzten Wörter unter *ξενο-* nachzusehen sind.

ξειντῖον, *τό*, ion. u. ep. = *ξεινεῖον* oder *ξενεῖον* (vgl. *ξένιος*), Gastgeschenk, welches der Wirth dem Gaste bei dessen Abreise zum Andenken zu geben pflegte, Hom.; auch *δῶρα ξεινήϊα*, Od. 24, 273; auch gegenseitig beschenken sich Gastfreunde damit, *ἀλλήλοισι πόρον ξεινήϊα καλά*, Il. 6, 218. — In Od. 4, 33, *νῶϊ ξεινήϊα πολλὰ φαγόντε ἄλλων ἀνθρώπων*, ist dabei auch an die Bewirthung bei Fremden, die Kost, welche dem Gaste gereicht wird, zu denken; in Od. 22, 290, *τοῦτό τοι ἀντὶ ποδὸς ξεινήϊον*, ist es mit bitterm Hohn für „Vergeltung" gebraucht, was nach Eust. sprichwörtlich wurde von denen, welchen das Böse, was sie verübt haben, mit Bösem vergolten wird.

ξεινίζω, **ξείνος** u. ä., ion. u. ep. = *ξενίζω*, *ξένιος*.

ξαρίς, *ίδος*, *ἡ*, eine stark riechende Pflanze, Hesych. Bei Diosc. *ξυρίς*.

ξεν-ᾱγέτης, *ὁ*, der die Fremden oder Gäste herumführt, der Wirth, Pind. N. 7, 43.

ξεν-ᾱγέω, Gäste oder Fremde herumführen und ihnen die Merkwürdigkeiten des Ortes zeigen; *ξεναγουμένῳ τινὶ καὶ οὐκ ἐπιχωρίῳ ἔοικας*, Plat. Phaedr. 230 c; *ὥστε ἄριστα ξεναγήσει*, ibd.; Sp., *ξενάγησόν με νέηλυν ὄντα*, Luc. D. Mort. 18, 1; vgl. bes. Cont. 1; Alciphr. 1, 26. — Nach den VLL. auch = *ξενοδοχεῖν*. — Bei Xen. auch = Anführer der Miethstruppen sein, *οὗ Ἡρππίδας ἐξενάγει ξενικοῦ*, Hell. 4, 2, 17; Agesil. 2, 10.

ξεν-ᾱγήσω, *ἡ*, = Folgdm. — Bei App. B. C. 5, 74 ist *ξενάγησις υἱῶν* das Anwerben oder Wegnehmen der Söhne zu Soldaten.

ξεν-ᾱγία, *ἡ*, 1) das Herumführen der Fremden, Hel. 7, 13. — 2) das Amt eines *ξεναγός*, Befehl über ein Heer von Miethstruppen, Sp. — Nach B. A. 284 auch *σύνταγμα παρὰ Κρησί*, eine bestimmte Heeresabtheilung.

ξεν-ᾱγός (eigtl. vor. für *ξενηγός*, hat sich aber wie *λοχαγός* u. ä. in der attischen Kriegssprache erhalten), Anführer eines Heeres oder Abtheilung von Miethstruppen; Thuc. 2, 75; Xen. Hell. 4, 2, 19. 5, 2, 7; Posidipp. bei Ath. IX, 376 e (v. 7). — Auch =

Digitized by Google

Führer der Fremden, wie Tim. lex. Plat. erkl. οἱ τοῖς ξένοις ἡγούμενοι ὁδόν; vgl. Plut. de S. N. V. g. E. p. 273.

ξεν-αγίζω, hat man für ξεναλίζω bei Suid. vermuthet.

ξεν-αγωγέω, = ξεναγέω, u. übh. = gastlich aufnehmen, Dionys. Areop.

ξεν-αγωγός, = ξεναγός, Sp., auch früher als v. l., vgl. Lob. Phryn. 430.

ξεν-αλίζω, erklärt Suid. συναθροίζω, vielleicht = ein Söldnerheer anwerben; Andere ändern ξεναγίζω u. ξυναλίζω.

ξεν-απάτης, ὁ, ion. u. poet. ξειναπάτης, der Gastfreunde oder Fremde betrügt; ξεναπάτας βασιλεὺς Ἐπειῶν, Pind. Ol. 11, 35; ξεινοπάτας, Eur. Med. 1392. — In B. A. 109 steht ξεναπατᾶς, ἴσως ἐπὶ τῶν ὅταν μὴ τοιοῦτοι πνέωσιν οἱ ἄνεμοι ἐν τοῖς πελάγεσιν, ὁποῖοι ἐν τοῖς λιμέσιν, ein Wind, der die Fremden täuscht.

ξεν-απάτη, ἡ, Betrug des Gastfreundes od. Fremden, Plat. Ep. VII, 350 c.

ξεν-αρκής, ές, dem Fremden oder Gaste beistehend, ihn schützend, δίκα, Pind. N. 4, 12. S. auch nom. pr.

ξενεῖον, τό, für ξεινήϊον u. ξείνιον, kommt wohl schwerlich vor.

ξένιος, = ξένιος, Theocr. 7, 23, wo τᾶς ξενέας auch als nom. pr. angesehen oder verändert wird.

ξενέω, = ξενιτεύω, Hesych., sehr zw.

ξένη, ἡ, fem. zu ξένος, 1) sc. γυνή, die Fremde, die Gastfreundinn; H. h. Cer. 249; ξείνας, Pind. P. 4, 233; Aesch. Ag. 924 u. sonst. — 2) sc. ἡ χώρα, die Fremde, fremdes Land; Soph. Phil. 135; Eur. Andr. 136; Philostr. u. a. Sp.; ἐπὶ ξείνης, in der Fremde, Paul. Sil. 82 (VII, 560). — Auch = ξενία, gastliche Aufnahme, Gastlichkeit, wo man τράπεζα ergänzt.

ξένηθεν, aus der Fremde, Opp. Hal. 4, 153 u. öfter in der ep. Form ξείνηθεν.

ξεν-ηλασία, ἡ, Vertreibung der Fremden; ξενηλασίας ποιεῖν τινος, Thuc. 1, 144; οὐκ ἔστιν ὅτε ξενηλασίαις ἀπείργομέν τινα ἢ μαθήματος ἢ θεάματος, 2, 39; ξενηλασίας ποιούμενοι τῶν λακωνιζόντων, Plat. Prot. 342 c; vgl. Legg. XII, 950 b; Folgte; auch ξενηλασίαν τεχνῶν ἐποιεῖτο, Plut. Lycurg. 9. S. Müller Dor. 3, 1, 2.

ξεν-ηλατέω, Fremde vertreiben; ὥςπερ ἐν Λακεδαίμονι ξενηλατοῦνται, Ar. Av. 1012; Sp., ἐκ πάσης ἐξενηλατοῦντο τῆς Ἑλλάδος, Pol. 9, 29, 4; übtr., Plut. Symp. 8, 7, 2.

ξενία, ἡ, ion. u. poet. ξεινία, Her. 3, 39 auch ξεινηΐη, v. l., 1) Gastfreundschaft, Gastrecht; μίξεσθαι ξενίῃ, Od. 24, 314, wie ἀγαθῇ ξενίῃ 286, die Bewirthung, gastliche Aufnahme; πέποιθα ξενίᾳ προσάνεϊ Θώρακος, Pind. P. 10, 64; ἐλθόντες ἐπὶ ξενίαν, N. 10, 49; auch im plur., χαίροντες ξενίαις πανδόκοις, Ol. 4, 17; μὴ πρὸς ξενίας, Soph. O. C. 517; ξενίαν κατῄσχυνε, Eur. Rhes. 842 (vgl. ξένιος); in Prosa; Ἵωσι ξεινίην συνεθήκατο, er schloß mit ihnen Gastfreundschaft, Her. 1, 27. 3, 39. 7, 116; Thuc. 8, 6 u. Folgde; ἐπὶ ξενίᾳ καλεῖν, einladen zur Bewirthung, wo eigtl. τραπέζῃ zu ergänzen scheint, Xen. An. 7, 6, 3; Sp., ἀνανεώσασθαι τὰς πατρικὰς φιλανθρωπίας καὶ ξενίας, Pol. 33, 16, 2. — 2) Zustand eines Fremden, im Gegs. zum Bürger; ξενίας φεύγειν, als ein Fremder, der sich für einen Bürger ausgegeben hat, angeklagt werden, Ar. Vesp. 718; τῆς ξενίας ἁλίσκεσθαι, Dem. 24, 181; ξενίας ἀγωνισάμενος, Lys. 13, 60; ξενίας φεύγειν Is. 3, 37; Luc. oft. — S. auch ξένιος.

ξενίζω, ion. u. ep. ξεινίζω, 1) einen Fremden od. Gastfreund gastlich aufnehmen u. bewirthen, auch ihm Gastgeschenke geben; τοὺς δ' ἐγὼ ἐξείνισσα καὶ ἐν μεγάροισι φίλησα, Il. 3, 207; πολλάκι μιν ξείνισσεν Μενέλαος οἴκῳ ἐν ἡμετέρῳ, 232; τὸν μὲν ἐγὼ πρὸς δώματ' ἄγων εὖ ξείνισσα, Od. 19, 194; auch ξείνους ξεινίζειν, 3, 355; σίτοισιν ἐξενίζομεν, Soph. frg. 579, der auch sagt Ἀγαμέμνονα κατὰ μὲν βάρβαρον αἶαν φοίνιος Ἄρης οὐκ ἐξένισεν, El. 96, mit Hindeutung auf den Mord des Agamemnon, der nachher beim Mahle erfolgte; ἀλλά μ' ἐξένιζες ἐν δόμοις, Eur. Alc. 1016; Ar. Ach. 85. 127; u. in Prosa, Her. 1, 106, χθὲς ὑπὸ σοῦ ξενισθέντες Plat. Tim. 17 b; Gorg. 771 b; τινὰ πολλοῖς ἀγαθοῖς, Xen. Cyr. 5, 3, 2; ξενισθεὶς ὑπὸ τοῦ δήμου, Pol. 31, 25, 3; auch ξενίζεσθαι παρά τινι, N. T. — 2) befremden, durch fremdartiges, ungewohntes Aussehen Erstaunen erregen; bes. im pass., ἐξενίζοντο τῷ τὸ συμβεβηκὸς εἶναι παρὰ τὴν προσδοκίαν, Pol. 3, 68, 9; τινί, wodurch, 1, 23, 5; auch διά τι, 1, 49, 7; ἐπί τινι, 2, 27, 4; u. ξενισθεὶς τὸ γιγνόμενον, 29, 11, 6. — Auch intransf., fremdartig, ungewöhnlich sein, ξενίζουσα πρόσοψις καὶ καταπληκτική, Pol. 3, 114, 4; τῷ σχήματι, Luc. Gymn. 6; λέξις μὴ ξενίζουσα, hist. scrib. 45.

ξενικός, den Fremden, den Gast betreffend; ξενικὸν ἀστικόν θ' ἅμα μίασμα, Aesch. Suppl. 613; ξεινικοὺς ἱκτῆρας, Eur. Cycl. 370; ξενικῶν κρεῶν, der Fremden, 366; ξενικὸν εἰςβολάν, Ion 722; τὸν ξενικὸν θεὸν εὐλαβούμενοι, = ξένιον, Plat. Legg. IX, 879 e; ξενικὰ τελεῖν, Dem. 57, 34, die Abgaben, welche die Fremden in Athen entrichten müssen; — τὸ ξενικόν, die Söldnerschaar, Ar. Plut. 173; so νῆες, Thuc. 7, 42; ξενικὸν ἐπικουρικόν, 8, 25; Xen. An. 1, 2, 1. 2, 5, 22; Pol. 11, 11, 4. — Uebh. fremd, ausländisch; ξενικὰ νόμαια, ἱερά, Her. 1, 135. 172; ξενικὸν τοὔνομα, Plat. Crat. 417 b; νόμισμα, Legg. V, 742 c; καὶ ἐπιχώρια ὁμιλήματα, 730 b; πόλεμος, dem ἐμφύλιος entgegengsgt, Pol. 1, 71, 7. — Adv., Plat. Crat. 407 b.

ξένιος, ion. u. poet. ξείνιος, bei den Att. auch 2 Endgn, gastlich, gastfreundlich; ξεινίους σφε ἐόντας, Her. 5, 63; bes. Zeus, der Beschützer des Gastrechts, der Gastfreunde u. übh. der Fremden, welche die Gastfreundschaft in Anspruch nehmen (vgl. ξένος), Il. 13, 625; u. so Tragg., wie Aesch. Ag. 61. 353; Ζεὺς ἐπιτιμήτωρ ξείνων, ξείνιος, Od. 9, 271. 14, 389 u. öfter, wie Pind. Ol. 8, 21 N. 11, 8; Plat. Legg. XII, 953 e; θεός, Soph. 216 b; τράπεζα, der gastliche Tisch, Od. 14, 158 u. öfter in Betheuerungen; Pind. Ol. 3, 42 I. 2, 39, der auch ξένιον ἄστυ N. 4, 23 sagt, ξενίαν κοίταν P. 3, 32; δῶρα, Gastgeschenke, Geschenke, welche der Wirth dem Gaste giebt, u. welche gew. in Speise u. Trank u. Nachtlager bestehen, παρέθηκεν, Il. 11, 779 (vgl. ξεινήϊον), ἵνα τοι πὰρ ξείνια θείω, 18, 387, ξείνια δῶκα, Od. 14, 404, öfter; auch durch ein κεκμήλιον, ein werthvolles anderes Geschenk vermehrt; ξείνια δέξατο, Pind. P. 4, 22; ξείνια δρμίζοντα τεύχεα, 4, 129; ἤσχυνε ξενίαν τράπεζαν, Aesch. Ag. 390;

Digitized by Google

ξένια δὲ παρέσχε θαῖτα παιδείων κρεῶν, als Gastbewirthung, 1572; ξένια δοῦναι, Eur. Cycl. 301; θάνατος ξένιά σοι γενήσεται, Hel. 487, öfter; ἐπὶ ξείνια καλεῖν, Her. 2, 107. 5, 18, zu Tische einladen; ἐπὶ ξείνια παραλαβεῖν τινα, gastlich aufnehmen, 4, 154; ξεινισθέντες οἷς ἦν πρέπον ξείνιος, Plat. Tim. 17 b, öfter; vgl. Legg. VI, 919 a; ἡ ξενία, sc. γῆ, ξένη, die Fremde, εἴ τις ἀπαντήσας σοι ἐπὶ ξενίας. Plat. Crat. 429 e, wie ἐπὶ ξενίας πτωχεύσω Antiph. 2 β 9; τῇ στρατιᾷ πάσῃ ξένια ἔπεμπε, Xen. Cyr. 3, 1, 42, vgl. An. 4, 8, 23, wo als Erkl. hinzugesetzt ist βοῦς, ἄλφιτα, οἶνον; vgl. auch 5, 9, 15 Hell. 1, 1, 9.

ξένωσις, ἡ, Bewirthung eines Fremden od. eines Gastfreundes, ξ. ποιεῖσθαι, Thuc. 6, 46.

ξέπισμα, τό, Befremdung, θαῦμα, Hesych.

ξενισμός, ὁ, 1) = ξένισις, Plat. Lys. 205 c; Plut. Thes. 14 u. a. Sp. — 2) Neuheit, Ungewohntheit, Fremdartigkeit einer Sache, Pol. 15, 17, 1 D. L. 2, 94 u. a. Sp. Auch eine durch Ungewohntes hervorgebrachte, nachtheilige Veränderung, Hippiatr.

ξενιστής, ὁ, der Bewirthende, Sp.

ξενίστρια, ἡ, fem. zum Vorigen, Sp.

ξενιτεία, ἡ, das Leben eines Fremden od. in der Fremde, beſ. das Leben u. der Dienſt eines Kriegers in der Fremde, Luc. Patr. Enc. 8 u. Sp.

ξενιτεύω, ein Fremdling ſein, ſich als Fremder an einem Orte aufhalten; Pol. 12, 28, 6; ἐχθὴς τὴν πατρίδα οἰκεῖν, Luc. Patr. Enc. 8. — Med. ein Fremdling ſein, beſ. als Miethsſoldat dienen, Antiphan. in VLL., die es μισθοφορέω erkl.; Isocr. 5, 122 epist. 2, 19.

ξενο-βαΐστης, ὁ, der Fremde od. Gäſte mordet, in der Form ξενοδαίκτας Eur. Herc. Fur. 391.

ξενο-βαίτης, ὁ, der Fremde od. Gäſte verzehrt, Polyphem, Eur. Cycl. 652.

ξενο-δοκεῖον u. ξενοδοχεῖον, τό, der Ort, wo Fremde, Gäſte aufgenommen werden, Gaſtſtube, Wirthshaus, Sp.

ξενο-δοκέω u. ξενοδοχέω, ion. u. ep. ξεινοδοκέω, Fremde, Gaſtfreunde aufnehmen, bewirthen, beherbergen; ξεινοδόκησε δαίμων, Pind. frg. 278, wo es = μαρτυρέω ſein ſoll; ξεινοδοκέων πάντας ἀνθρώπους, Her. 6, 128; Plat. Rep. IV, 419.

ξενο-δόκος u. ξενοδόχος, ion. ξεινοδόκος, der einen Gaſtfreund od. Fremden aufnimmt u. bewirthet, der Gaſtgeber, Wirth; ξ. ὅς κεν φιλότητα παράσχῃ, Il. 3, 354 Od. 15, 55, vgl. 70; ξεινοδόκοι καὶ ξεῖνος, 8, 543. — Nach Apoll. L. H. bei Simonid. der Zeuge.

ξενο-δοτήρ, ὁ, od. poet. ξεινοδοτήρ, alte Lesart für ξενοδοτήρ, w. m. ſ.

ξενο-δοχεῖον, τό, = ξενοδοκεῖον, Suid.

ξενο-δοχέω, = ξενοδοκέω, Eur. Alc. 555.

ξενο-δόχημα, τό, = ξενοδοκεῖον, Nicet.

ξενο-δοχία, ἡ, das Aufnehmen, Bewirthen von Fremden od. Gäſten, Xen. Oec. 9, 10 u. Sp.

ξενο-δοχικός, ἡ, όν, die Fremden aufzunehmen bereit, Schol. Pind. Ol. 3, 68.

ξενο-δόχος, = ξενοδόκος, Sp.

ξενο-δότης, ὁ, Gaſtgeber, Wirth, ſo heißt Dionyſus, Hymn. (IX, 524, 15).

ξένος, εσσα, εν, voll von Fremden od. Gaſtfreunden, δρόμος, Eur. I. T. 1281.

ξενο-τρέπτης, ὁ, Gäſte, Fremde ernährend, Sp.

ξενο-θυτέω, Fremde opfern, Strab. 7, 3, 6.

ξενο-κοπέω, Fremde od. Gaſtfreunde ſchlagen, mißhandeln, Metagen. bei Suid.

ξενο-κρατέομαι, von Fremden, beſ. von Miethstruppen beherrſcht werden, Sp.

ξενο-κτονέω, ion. ξεινοκτονέω, Fremde od. Gaſtfreunde tödten; Eur. Hec. 1347; Her. 2, 115 u. Sp., wie D. Sic. 4, 40 Luc. D. D. 16, 1.

ξενο-κτονία, ἡ, das Tödten der Fremden od. Gaſtfreunde, Plut. Dion. 54.

ξενο-κτόνος, Fremde od. Gaſtfreunde tödtend; τὰ μαί, τέχνη, Eur. I. T. 53. 776; Aesch. 3, 224; Luc. D. D. 16, 2.

ξενο-κυστ-ασία, ἡ, komiſcher Ausdruck für Beiſchlaf mit fremden Weibern, Nicarch. 1 (XI, 7).

ξενο-λατέω, = Folgdm, Sp.

ξενο-λογέω, Fremde, Miethsſoldaten anwerben; Isocr. 5, 96; Pol. 32, 1, 5; ἱκανὸν πλῆθος μισθοφόρων, 1, 9, 6; Plut. Artax. 4 u. öfter.

ξενο-λογία, ἡ, das Anwerben von Fremden, von Miethsſoldaten, Arist. oec. 2, 41 u. Sp.

ξενο-λόγιον, τό, Heer von angeworbenen Miethsſoldaten, Pol. 29, 8, 6.

ξενο-λόγος, Fremde, Miethsſoldaten anwerbend; Pol. 1, 32, 1; Plut. Dio 23.

ξενο-μανέω (ein ξενομανής ſein), raſende Vorliebe für alles Fremde haben, Plut. cupid. divit. 9.

ξενο-μανία, ἡ, raſende Vorliebe für alles Fremde (?).

ξενο-παθέω, eine fremde Empfindung haben von einer Sache, wie von etwas Fremdem, Ungewohntem berührt werden; Plut. de sanit. tuenda p. 396; neben ἀδημονέω, de exil. 6, fremd u. ſcheu thun; καὶ πτύροντας, Philop. 12.

ξενο-πρεπής, ές, einem Fremden geziemend, fremd ausſehend, D. Hal. de vi Dem. 34.

ξενο-πρόσ-ωπος, mit fremdem, ausländiſchem Geſichte, Sp.

ξένος, ὁ, ion. u. poet. ξεῖνος, ſ. auch ξένη, der Gaſt; — 1) der Gaſtfreund, mit dem man ſich zu gegenſeitiger gaſtlicher Aufnahme für ſich u. die Nachkommen unter dem Schutz des Ζεὺς ξένιος durch gewiſſe heilige Gebräuche verband; οἷα (χειμήλια) φίλοι ξεῖνοι ξείνοισι δίδοῦσιν, Od. 1, 313; ἦ ῥά νύ μοι ξεῖνος πατρώϊός ἐσσι παλαιός ſagt Diomedes zum Glaukos, aus deſſen Erzählung er die frühere gaſtfreundliche Verbindung ihrer Geſchlechter erfahren, u. den er von nun an ſelbſt im Kampfe meiden will, vgl. Od. 1, 150 ff.; 187 ξεῖνοι δ' ἀλλήλων πατρώϊοι εὐχόμεθ' εἶναι ἐξ ἀρχῆς, wie ξεῖνοι διαμπερὲς εὐχόμεθ' εἶναι ἐκ πατέρων φιλότητος 15, 196; Soph. ξένον παλαιὸν ὄντα, Trach. 262; ξένος πατρῷος Eur. Hec. 19. 26. Gew. iſt der Gaſt, nicht der Gaſtgeber (ſ. ξενοδόκος) damit bezeichnet, doch auch der Wirth, Il. 15, 532. 21, 42 Od. 8, 106. 208. 14, 53, wie Ar. Ran. 109; ξείνους ἀλλήλοισι εἶναι καὶ συμμάχους vrbdt Her. 1, 22; τινί, Thuc. 2, 13 u. öfter; ὁ τοῦ μεγάλου βασιλέως πατρικὸς ξένος, Plat. Men. 78 d; Xen. ſowohl τινί, An. 1, 1, 10, als τινός, 2, 1, 5. — 2) der Fremde, der auch nicht auf frühere Verträge ſich berufend die Gaſtfreundſchaft in Anſpruch nimmt und nach dem Brauche der homeriſchen Zeit gaſtliche Aufnahme finden muß, weil auch er unter dem Schutze des Zeus ξένιος ſteht; πρὸς γὰρ Διός εἰσιν ἅπαντες ξεῖνοί τε πτωχοί τε, Od. 6, 207; Ζεὺς ξείνιος, ὃς ξείνοισιν ἅμ' αἰδοίοισιν ὀπηδεῖ, 9, 270; 8, 42. 145 u. öfter in dieſem Buche,

Digitized by Google

wie sonst; ξεῖνος εἰςήλθε Μυκήνας, Il. 4, 377; οὐδὲ ξεῖνός περ ἐὼν τάρβει, 387; er heißt αἰδοῖος, Od. 8, 544 u. öfter; mit ἱκέτης verbunden, 8, 546; nur der Kyklop achtet solche heilige Pflicht nicht; ξεῖνος αἴτ' ὢν ἀστός, der Fremde im Ggstz zum einheimischen Bürger, Pind. P. 4, 78, vgl. Ol. 7, 90; πολιατᾶν καὶ ξένων, I. 1, 51; σύγγονοι πολλοὶ δὲ καὶ ξεινων, P. 9, 112; Tragg.; ὡς ἐρξάτην πολλὰ μὲν πολίτας, ξένων τε πάντων στίχας, Aesch. Spt. 907, öfter; ἐν δόμοισι πανδόκοις ξένων, Ch. 651; übertr., ξένος δὲ κλήρους ἐπινωμᾷ Χάλυβος Σκυθῶν ἄποικος, Spt. 709; μανθάνειν γὰρ ἥκομεν πρὸς ἀστῶν, Soph. O. C. 13, öfter; ἐπαιδεύθην ξένος, ich wurde in der Fremde erzogen, O. C. 568. — Nach Her. 9, 11 nannten die Lacedämonier alle Ausländer ξένοι; Plat. ἡ Μαντινικὴ ξένη Conv. 211 d, τὸν Ἡλεῖον ξένον Phaedr. 267 b; Ggstz ἀστοί, Rep. X, 613 d, πολῖται, Gorg. 473 d, ἐπιχώριος, Men. 94 d; u. so öfter bei den Rednern, im Ggstz zum eingebornen Bürger. Bes. — 3) heißt ξένος der Fremde, der sich für Sold einem Hauswesen anschließt, einem Andern verdingt, Miethling, Od. 14, 102; — vorzugsweise von den in Sold genommenen Ausländern, Miethssoldaten; ναυβάτης, Thuc. 1, 121; ξένοις ἐμμίσθοις, Plat. Legg. VII, 816 e; Xen. An. 1, 1, 10. 2, 6, 28 u. A. — 4) von Hom. an ist ὦ ξένε eine ganz allgemeine Anrede an Personen, deren Namen man nicht kennt od. nicht sagt, mein Freund, mein Lieber. — 5) adjectivisch, ξένος, η, ον, bei den Att. auch 2 Endgn, fremd; ξεῖνε πάτερ, Hom., ἄνθρωποι ξεῖνοι, Il. 24, 202; ξένῳ παρ' ἀνδρὶ νεῖσομεν, Soph. Trach. 40; ξένης ἐπὶ χθονός, in fremdem Lande, O. C. 1258; ἐς ξένην γαῖαν, El. 1121, öfter; ἐν ξέναισι χερσὶ κηδευθείς, in den Händen der Fremden, 1130; oft Eur., ξένοισιν ἐν δόμοις Phoen. 341, ξένην πόλιν 372, ἐπὶ ξένῳ χθονί Med. 435 u. ä.; auch ξένος μὲν τοῦ λόγου τοῦδ' ἐρῶ, ξένος δὲ τοῦ πραχθέντος, Soph. O. R. 219, unbekannt damit; τιμωρίαι, unerhört, Tim. Locr. 104 d; auch adv., ξένως ἔχω τῆς ἐνθάδε λέξεως, ich bin unbekannt damit, Plat. Apol. 17 d. — Auch = befremdend, fremdartig, τὸ ξένον τῆς ὑποθέσεως Luc. V. H. 1, 2, οὐδὲν ξένον, das ist nicht befremdend, pro lapsu 16, ξένα καὶ ἄγνωστα πάντα ὁρῶν Scyth. 4, καὶ ἀλλότριος Hermot. 72; Plut. u. a. Sp.

ξενοσ-σόος, ep. ξεινοσσόος, Fremde rettend, schützend, Nonn. D. 3, 176.

ξενό-στασις, ἡ, Ort zur Aufnahme der Gastfreunde od. Fremden, Soph. O. C. 90 u. frg. 258.

ξεινοσύνη, ἡ, ion. u. ep. ξεινοσύνη, ἡ, Gastfreundschaft, Od. 21, 35.

ξενό-τῑμος, Gastfreunde od. Fremde ehrend, Aesch. Eum. 547.

ξενο-τροφέω, Gastfreunde, Fremde ernähren, bes. Miethssoldaten halten, Thuc. 7, 48; Dem. 11, 18; Plut. u. A.

ξενο-τροφία, ἡ, das Halten von Miethssoldaten, Hyperid.

ξενο-τρόφος, Gastfreunde, Fremde ernährend, Miethssoldaten haltend, VLL.

ξενο-φανής, ές, fremdartig erscheinend, Sp.

ξενο-φονέω, Gastfreunde od. Fremde tödten, Eur. I. T. 1021.

ξενο-φόνος, Gastfreunde od. Fremde mordend, Plat. ep. VII, 336 d; ep. ξεινοφόνος, Nonn. D. 9, 41.

ξενο-φυής, ές, von fremder, ungewöhnlicher Natur, Beschaffenheit, Schol. Lycophr. 77.

ξενο-φωνέω, fremd, ausländisch sprechen, fremd, ungewöhnlich tönen, Sp.

ξενο-φωνία, ἡ, fremde, ungewöhnliche Sprache, Poll. 2, 113.

ξενό-φωνος, fremd, ausländisch sprechend, Poll. 2, 113, der das Wort verwirft.

ξενόω, 1) zum Gastfreunde machen, gastlich aufnehmen; pass. Θήβῃς ξενωθείς, Pind. P. 4, 299, vgl. 5, 31, wie Aesch. ξενωθῆναι, Ch. 691, der es auch im med. braucht für bewirthen, aufnehmen als Gast bei sich, οὐ γὰρ ξενοῦμαι τοὺς θεῶν συλήτορας, Suppl. 905; ξενωθεὶς τοῖςδ' ἐν δόμοις Eur. Alc. 68; ξενοῦντα τῷ ξενοφῶντι, sie werden von ihm bewirthet, Xen. An. 7, 8, 6; vgl. Hell. 4, 1, 29 u. 34; Gastfreundschaft schließen, Her. 6, 21 u. A. — 2) im med. = in der Fremde, abwesend sein; πατρὸς οὕτω δαρὸν ἐξενωμένου, Soph. Trach. 65; ὅπως πλέων ἐξεμπολήσει κέρδος ἢ ξενώσεται, Phil. 303. — 3) bei Sp. τινά τινος, Einen einer Sache entfremden, ihn berauben, Heliod.

ξενύδριον, τό, dim. von ξένος, Menand. bei Ath. IV, 132 e.

ξενέλλιον, τό, dim. von ξένος, Plut. Lacon. Apophth. p. 228.

ξενών, ῶνος, ὁ, das Fremdenzimmer, Eur. Alc. 546. 550; die Herberge, Plat. Tim. 20 c; Luc. am. 8.

ξένωσις, ἡ, die Versetzung in einen fremden, ungewohnten Zustand, die Neuerung, Eur. Herc. Fur. 965; nach Suid. auch ein Krankenhaus für Fremde.

ξηρίς, ίδος, ἡ, = ξυρίς.

ξηρός, ion. u. ep. = ξηρός, trocken; χόχθας γὰρ μέγα κῦμα ποτὶ ξηρὸν ἠείρασε, Od. 5, 402, d. i. gegen das trockene Festland; einzeln bei sp. D., wie Phani. 7 (VI, 304), ποτὶ ξηρὸν ἐλθέ.

ξέσις, ἡ, das Schaben, Abkratzen, Glätten, bes. des Holzes, Theophr.

ξέσμα, τό, das Abgeschabte, Abgekratzte; ξέσματα κέρατος, S. Emp. pyrrh. 1, 129; Damostrat. epigr. (IX, 328); Hesych. erkl. ξόανον.

ξεσμή, ἡ, = Folgdm, Tzetz.

ξεσμός, ὁ, = ξέσις, Sp.

ξέστης, ὁ, ein Maaß für flüssige u. trockne Dinge, sextarius der Römer, Galen. u. a. Sp.

ξεστίον, τό, dim. zum Vorigen, E. G. 415, 12.

ξεστός, geschabt, durch Behauen, Schaben, Hobeln u. dgl. geglättet u. polirt, bes. von Holzsachen; οὐδός, Od. 18, 33; ἵππος, vom hölzernen Pferde, 4, 272; ἐφόλκαιον, 14, 350; τράπεζα, 1, 138; ἕλκται, 12, 172; auch von behauenen, polirten Steinen, ἐπὶ ξεστοῖσι λίθοις Il. 18, 504, öfter; τετυγμένα δώματα Κίρκης ξεστοῖσιν λάεσσι, Od. 10, 211; so auch ξεστῆς αἰθούσης zu nehmen, Il. 6, 243, vgl. 20, 11; von Horn, διὰ ξεστῶν κεράων Od. 19, 566. So auch die Folgdn; ξεστῷ ἀπήνῃ Pind. P. 4, 94, δίφρος P. 2, 10, πέτρος N. 10, 67; τύμβος, τάφος, Eur. Alc. 839 Hel. 992; πάλεως ἀγυιαί, Herc. Fur. 782; πίναξ, Ar. Thesm. 778; λίθος, Her. 2, 124; Sp., bei denen es übh. glatt, kahl bedeutet.

ξεστο υργία, ἡ, die Arbeit des Glättens, Polirens, λίθων, D. Sic. 1, 63.

ξίστριξ, ῑγος, ἡ, = ξέστης, Hesych.

ξίστρον, τό, Werkzeug zum Glätten u. zum Bearbeiten des Holzes u. des Steins.

ξέω (ΞΥ), schaben, glatt machen, durch Behauen,

Digitized by Google

Hobeln, Schaben u. vgl. glätten u. poliren, beſ. vom Holze; Od. 5, 245. 17, 341. 21, 44, ξέσσεν ἐπιστα-μένως, von der Bearbeitung des Holzes zum Schiffs- od. Hausbau; auch λέχος ἔξεον, 23, 199. Einzeln bei Sp. von den Arbeiten des Zimmermanns, Tiſchlers, Drechslers, Hornarbeiters, Steinmetzen. — Uebertr. von der Rede, fein ausarbeiten.

ξηνός, ὁ, = κορμός, Suid., vgl. ἐπίξηνον.

ξηραίνω, ξηρανῶ, perf. pass. ἐξήρασμαι, ſ. ἀποξ., u. ἐξήραμμαι, Schol. Ar. Plut. 1082, ἐξήραμαι ſcheint fehlerhaft, Schäf. Schol. Ap. Rh. 3, 276 u. Lob. Phryn. 502; trocknen, dörren, πᾶν σ' ἐξη-ράνθη πεδίον, Il. 21, 345, es wurde trocken; ξη-ρανεῖ σ' ὁ Βάκχιος, Eur. Cycl. 572; ξηράνας τὴν δώρυχα, Thuc. 1, 109; ξηραινόμενον, im Ggſz zum ὑγραινόμενον, Plat. Tim. 88 d; τὸ ξηρανθέν, Phil. 31 e; Gegenſ. von ἀδρύνω bei Früchten, Xen. Mem. 4, 3, 8; Theophr. u. Sp.

ξηρ-αλαντέω, = ξηραλοιφέω (?).

ξηρ-αλαφέω, ſ. 2. für ξηραλοιφέω, Lob. Phryn. p. 571.

ξηρ-άλαφος, ἡ, = ξηραλοιφία, Hesych.

ξηρ-αλοιφέω, eigtl. trocken ſalben, ein Ausdruck aus der Kunſtſprache der Ringer, vom Einreiben des Leibes mit Oel ohne Waſſer, welches vor dem Anfange der Leibesübungen geſchah, um die Glieder geſchmeidig zu machen, Soph. frg. 437; vgl. VLL., beſ. Harpocr.; Aesch. 1, 138 führt ein Geſetz an δοῦλον μὴ γυ-μνάζεσθαι μηδὲ ξηραλοιφεῖν ἐν ταῖς παλαί-στραις; vgl. Plut. Sol. 1; Luc. Lexiphan. 4.

ξηρ-αλοιφία, ἡ, das trockne Salben der Ringer, mit bloßem Oel, Sp. S. das Vorige.

ξηρ-αμπέλινος, χιτών, von der Farbe des trocknen Weinlaubes, eine erſt bei den Römern aufgekommene Art Purpur, vestes xerampelinae, Iuven. 6, 517, wo der Schol. erkl. medius inter coccum et muricem color.

ξήρανσις, ἡ, das Trocknen, Plut. Symp. 1, 9, 3.

ξηραντικός, trocknend, Plut. Qu. Nat. 1.

ξηρασία, ἡ, Trockenheit, Dürre; Antiphan. bei Ath. I, 22 f; Arist. meteor. 4, 7; Theophr. u. Sp.

ξήρασις, ἡ, = ξήρανσις, Hippocr., zw., ſ. Lob. zu Phryn. 117. 502.

ξηρασμός, ὁ, = ξήρανσις, Sp.

ξηράφιον, τό, dim. von ξηρός, = ξήριον, sp. Medic.

ξηρίγγιος od. ξήριγγος, = ξηροπόταμος, Hesych.

ξήριον, τό, trocknes Heilmittel, Streupulver, Medic.

ξηρίς, ίδος, ἡ, ſ. ξυρίς.

ξηρο-βάτης, ὁ, der auf dem Trocknen geht (?).

ξηρο-βατικός, ἡ, όν, auf dem Trocknen gehend, Ggſz ὑνδρος, Plat. Polit. 264 d. S. das Folgte.

ξηρο-βιωτικός, ἡ, όν, fähig auf dem Trocknen zu leben, bei Arist. H. A. 6, 2 v. l. für das Vorige.

ξηρο-κακο-ζηλία, ἡ, mit Trockenheit verbundene κακοζηλία im Style, Demetr. Phaler. 239.

ξηρό-καρπος, mit trocknen Früchten, Theophr.

ξηρο-κέφαλος, mit trocknem Kopfe, Alex. Aphrod.

ξηρό-κολλα, ἡ, trockner Leim, Hesych.

ξηρο-κολλούριον, τό, trockne Augenſalbe, sp. Medic.

ξηρό-κοπτος, trocken abgehauen, Hesych.

ξηρο-λουτρία, trocken baden, Hesych. v. ξηρολ-ουσία.

ξηρό-μυρον, τό, trockne wohlriechende Salbe, wohlriechendes Streupulver, sp. Medic.

ξηρο-νομικός, ἡ, όν, auf dem Trocknen weidend, Ath. III, 99 b.

ξηρο-ποιέω, trocken machen, austrocknen, Sp.

ξηρο-ποιός, trocken machend, austrocknend, Eust. 871, 3.

ξηρο-πόταμος, ὁ, ein Fluß, der im Sommer austrocknet, Gießbach (?).

ξηρο-πυρία, ἡ, trocknes Schwitzbad, Schol. Nic. Al. 600.

ξηρο-πῠρίτης, ἄρτος, = αὐτοπῠρίας, Ath. III, 114 c.

ξηρός (vgl. ξερός, σχερός, χέρσος), trocken, dürr; γαῖα, Eur. Phoen. 1159, u. ſo oft vom Lande; ξηροῖς ἁλαίνουσιν ὄμμασι, Aesch. Spt. 678; κο-μίζων ξηρὸν ἐκ πόντου πόδα, Eur. Andr. 1260; ἄνεμος, Ar. Nubb. 403 (vgl. Her. 2, 26); übertr., τρόπος, Vesp. 1452; von einem ausgetrockneten Fluſſe, Her. 5, 45; τὸ ξηρὸν τοῦ ποταμοῦ, eine trockne Stelle im Fluſſe, Xen. Cyr. 7, 5, 18; ἐξέωσαν εἰς τὸ ξηρὸν τὰς ναῦς, Thuc. 8, 105; Ggſz ὑγρός, Plat. Phaed. 86 b u. öfter; ὕλη αὖη καὶ ξηρά, Legg. VI, 761 c; ξηρότερον, Phil. 25 c; Folgde; ἡ ξηρά, sc. γῆ, das trockne, feſte Land, Xen. Oec. 19, 7; N. T. u. s. Sp. — Von der Stimme, rauh, heiſer, Sp. — Uebh. leer, nichtig, trocken; ψυχροὶ καὶ ξηροὶ πρόκυνες heißen die Grammatiker Antiphan. 5 (XI, 322); ἐπὶ ξηροῖς καθίζειν τινά, aufs Trockne ſetzen, ihn um alles das Seinige bringen, Theocr. 1, 51; erſchöpft, 24, 60.

ξηρό-σαρκος, mit trocknem Fleiſche, Diocles bei Ath. VII, 320 d.

ξηρο-σμύρνη, ἡ, trockne Myrrhe, Diosc.

ξηρο-τήγανον, τό, ſyrakuſiſch = τήγανον, Ath. VI, 229 a.

ξηρότης, ητος, ἡ, Trockenheit, Dürre; τῶν νεῶν, Thuc. 7, 12; Plat. Rep. I, 335 d; Plut.

ξηρο-τριβέω, trocken reiben, Hesych.

ξηρο-τριβία, ἡ, das trockne Reiben, Arist. probl. 37, 6 u. Sp.

ξηρο-τροφικός, ἡ, όν, auf dem Trocknen lebend, trockne Nahrung liebend, Plat. Polit. 264 d.

ξηρο-φαγέω, trockne Nahrung eſſen, bei Lucill. 12 (XI, 205) faſten.

ξηρο-φαγία, ἡ, das Eſſen trockner Nahrung, trockne Nahrung, Ath. III, 113 b. Bei den Chriſten die Faſtenzeit.

ξηρ-οφθαλμία, ἡ, Trockenheit des Auges, eine Art Augenentzündung, Medic.

ξηρ-όφθαλμος, mit trocknen Augen, Sp.

ξηρό-φλοιος, mit trockner Rinde, Geopon.

ξηρό-φωνος, mit trockner, heiſerer Stimme; Schol. Il. 13, 41 und Eust.

ξηρ-ώδης, ες, wie trocken, trocken ausſehend, E. M. v. Λάσιος.

ξήρωσις, ἡ, = ξήρανσις, Hippocr.

ξιρίς, ίδος, ἡ, = ξυρίς.

ξίφαι, αἱ, die Eiſen am Hobel, Hesych.

ξιφείδιον, τό, = ξιφίδιον, öfter als v. l.

ξιφήν, ό, nach Suid. ὁ φέρων ξίφος.

ξιφ-ήρης, ες, mit dem Schwerte verſehen, gerüſtet; λόχος, Eur. Andr. 1115; in ſp. Proſa, Hdn. 7, 5, 10; ἀγωνισταί, Eur. Ion 1258, öfter.

ξιφη-φορέω, ein Schwert tragen, Hdn. 7, 11, 7; vgl. Lob. Phryn. 678. 681.

ξιφη-φορία, ἡ, das Tragen eines Schwertes, Suid.

Digitized by Google

ξιφη-φόρος, ein Schwert tragend; Eur. Ion 980; auch *ἀγῶνες*, Aesch. Ch. 577; Eur. oft, *ξιφηφόρων ἐς ἀγώνων ἅμιλλαν*, Herc. Fur. 812; in sp. Prosa, Hdn. 7, 10, 3.

ξιφίας, *ὁ*, alles Schwertförmige; — a) der Schwertfisch, Archestrat. bei Ath. VII, 314 e; Pol. 34, 2, 15. — b) nach Plin. 2, 25, 23 eine Art der Kometen.

ξιφίδιον, *τό*, dim. von *ξίφος*; Ar. Lys. 53; Thuc. 8, 69; Xen. Hell. 2, 3, 16 u. Sp.

ξιφίζω, einen Schwertertanz tanzen, ein kriegerischer Tanz, wobei man die Hände ausstreckt, wie wenn man ein Schwert hält, VLL. erkl. *ἀνατείνειν τὴν χεῖρα καὶ ὀρχεῖσθαι*.

ξιφίον, *τό*, richtiger *ξίφιον* accentuirt, dim. von *ξίφος*, Schwertchen. Auch eine Pflanze, gladiolus communis, Diosc.

ξιφιός, *ὁ*, = *ξιφίας*, Hesych.

ξίφισμα, *τό*, = Folgdm, VLL.

ξιφισμός, *ὁ*, ein kriegerischer Tanz (s. *ξιφίζω*); B. A. 432; Ath. XIV, 629 e.

ξιφιστήρ, *ῆρος*, *ὁ*, = Folgdm; Plut. Pomp. 42; Heliod. 9, 23.

ξιφιστής, *ὁ*, das Degengehenk, VLL.

ξιφιστός, *ύος*, *ἡ*, ion. = *ξιφισμός*, Hesych.

ξιφο-δήλητος, mit dem Schwerte getödtet; *θάνατος*, Tod durch's Schwert, Aesch. Ag. 1510; *ἀγῶνες*, Ch. 718.

ξιφο-δρέπανον, *τό*, sichelförmiger Degen, Sichelschwert, Hesych.

ξιφο-ειδής, *ές*, schwertförmig, Theophr. u. Sp.

ξιφο-θήκη, *ἡ*, Degenscheide, Hesych.

ξιφο-κτονέω, mit dem Schwerte tödten, Suid.

ξιφο-κτόνος, mit dem Schwerte tödtend; *χέρες*, Soph. Ai. 10; *ξιφοκτόνον δίωγμα λαιμορύτου σφαγᾶς*, Eur. Hel. 630; einzeln bei Sp.

ξιφο-μάχαιρα, *ἡ*, Säbelschwert, der Gestalt u. dem Gebrauche nach Säbel u. Schwert zusammen, Theop. com. bei Poll. 7, 158; VLL.; der Scythe Ar. Thesm. 1127 macht daraus *ξιπομάχαιρα*.

ξιφο-ποιός, *ὁ*, Schwerter machend, Schwertfeger.

ξίφος, *τό* (nach E. M. von *ξύω*, *ξέω*), Schwert, Degen; bei Hom. an einem Gehenk, *τελαμών*, über der Schulter getragen; *ἀμφὶ δ' ἄρ' ὤμοισιν βάλετο ξίφος ἀργυρόηλον*, Il. 2, 45; *περὶ δὲ ξίφος ὀξὺ θέτ' ὤμῳ*, Od. 2, 3; es hängt an der Seite, *ξίφος ὀξὺ ἐρυσσάμενος παρὰ μηροῦ*, 9, 300, ist mit einer Scheide versehen, *ἕλκετο δ' ἐκ κολεοῖο μέγα ξίφος*, Il. 1, 164, *ἐκ κολεοῖο ἐρυσσάμενος ξίφος ὀξύ*, Il. 12, 190; vgl. 7, 303; *ξίφος κουλεῷ ἐγκατέπηξα*, Od. 11, 97; *ἄμφηκες*, Il. 21, 118 u. öfter; *ἀργυρόηλον*, *χάλκεον*, Od. 10, 261; Pind. nennt es *λευρόν*, N. 7, 27, *χαλκότορον*, P. 4, 147; *ἐν κουλεῷ κατασχοῖσα ξίφος*, N. 10, 6; *δίθηκτον*, Aesch. Prom. 865; *νεοσπαδὲς ξίφος ἔχων*, Eum. 42, öfter; *ἀμφίθηκτον*, Soph. Ant. 1298; *χεροῖν κολεῶν ἐρυστὰ διεπεραιώθη ξίφη*, Ai. 730, öfter, wie Eur.; in Prosa, Her. 3, 64; Xen. Conv. 2, 11, kleine Dolche, von Taschenspielern und Jägern gebraucht, u. so auch Sp., wie Plut. Caes. 66. — Im engern Sinne der gerade Degen, zum Unterschiede von dem krummen Säbel, *μάχαιρα*. — Auch der degenförmige Knochen im Rücken des Blackfisches, Arist. part. an. 2, 8 H. A. 4, 1; Ath. VII, 314. — Bei Theophr. eine Pflanze.

ξιφο-συλκέω, das Schwert, den Degen ziehen (?).

ξιφ-συλκία, *ἡ*, das Ziehen des Schwertes, Plut. Camill. 29 Pomp. 69.

ξιφ-συλκός, das Schwert ziehend, *χείρ*, Aesch. Eum. 562.

ξιφ-συργός, Schwerter machend, Ar. Pax 539.

ξιφο-φορέω u. **ξιφο-φόρος**, = *ξιφηφορέω*, *ξιφηφόρος*, Sp.

ξιφύδριον, *τό*, dim. von *ξίφος* (?). So heißt die Muschel *τελλίνη*, Xenocr. 30.

ξοανο-γλύφος, Bilder schnitzend, der Bilderschnitzer, Eust.

ξόανον, *τό* (*ξέω*), eigtl. alles aus Holz Geschnitzte, wie Soph. frg. 228 neben *λύρας καὶ μαγάδεσδας* hat *τά τ' ἐν Ἕλλησι ξόαν' ἠδυμελῆ*; bes. aber Götterbilder aus Holz, auch aus Stein, u. später auch aus anderen Stoffen gearbeitet; *κλέπτοντες ἐκ γῆς ξόανον*, Eur. I. T. 1359; *βωμοῦ λιποῦσα ξόανα*, Ion 1403; aus Cypressenholz, Xen. An. 5, 3, 12; oft bei Paus. u. a. Sp., Ep. ad. 203 (App. 283).

ξοανο-ποιΐα, *ἡ*, das Schnitzen oder Aushauen von hölzernen oder steinernen Bildwerken, Strab.

ξοανο-υργία, *ἡ*, = Vorigem, Luc. Dea Syr. 34.

ξοάς, *άδος*, *ἡ*, Werkzeug zum Arbeiten in Holz und Stein, Schnitzmesser, Meißel, *ποιμενική*, Ep. ad. 232 (Plan. 86).

ξόος, *ὁ*, = *ξέσις*, Hesych.

ξουθό-πτερος, mit braungelben Flügeln, die Biene, Eur. Herc. Fur. 487.

ξουθός, auch 2 Endgn, wie *ξανθός*, gelblich, bräunlich (nach Ath. eine Mittelfarbe zwischen *ξανθός* u. *πυῤῥός*); *ἀηδών*, Aesch. Ag. 1113; *ξουθῆς μελίσσης*, Soph. frg. 464, wie Eur. I. T. 634; *δὰ ξουθᾶν γενύων*, Hel. 1111, wie Ar. Av. 214 von der Nachtigall; u. so *ἀηδονίδες*, Theocr. ep. 4, 11; *ἱππαλεκτρυών* Ar. Pax 1143 Ran. 930; sp. D. — Bei den Bienen erklärten es Einige für schnell, wie Chaerem. bei Ath. XIII, 608 c sagt: *ξουθοῖσιν ἀνέμοις φορούμενοι*; doch scheint hier die Bdtg „fein", „zart" vorzuziehen, wie Phot. erkl., *λεπτόν*, *ἁπαλόν*, wenn man nicht eine bei späteren Dichtern wohl vorkommende Umstellung der Begriffe annehmen u. *ξουθοῖσιν* zum Vorigen ziehen will, wie Ep. ad. 416 (IX, 373), *σκιεραῖς ξουθὰ λαλεύντα νάπαις*, von der Cicade gesagt, deren Flügel sonst *ξουθά* heißen.

ξυλάη, *ἡ*, = Folgdm, VLL., als der gewöhnliche Ausdruck bezeichnet.

ξυλήη, *ἡ*, ein Messer Holz zu schaben und zu schnitzen, Xen. Cyr. 6, 2, 32. Auch ein Sichelschwert, *Λακωνική*, Xen. An. 4, 7, 16, vgl. 8, 25, bei den Lacedämoniern allein im Gebrauch, gew. *ξυάλη*, attisch *κνηστίς*.

ξυηρός, geschabt, geglättet, Xen. Cyn. 10, 3, zw.

ξυλ-αλόη, *ἡ*, erst bei Sp., = *ἀγάλλοχον*.

ξυλάριον, *τό*, dim. von *ξύλον*, Stückchen Holz, Diosc.

ξυλάφιον, *τό*, dasselbe, VLL.

ξυλεία, *ἡ*, 1) das Holzfällen, Holzholen, Pol. 22, 22, 12. — 2) das Holzwerk, Bauholz, z. B. zu Schiffen, Pol. 3, 42, 3 u. Sp.; s. auch *ξυλία*.

ξυλεύομαι, sich Holz holen, Holz fällen, Sp.; aor. med., Schol. Il. 11, 155.

ξυλεύς, *ὁ*, Holzsammler, Paus. 5, 13; bei Hesych. *ὁ ξύλα παρέχων δοῦλος*.

ξυλη-βόρος, Holz fressend, von Würmern, Hesych.

ξυλ-ηγέω, Holz führen, herbeischaffen, Dem. 19, 114.

Digitized by Google

ξυλ-αγός, Holz führend, tragend, Poll. 7, 130.
ξυλήριον, τό, = ξυλάριον, Sp.
ξυλη-φόρος, = ξυλοφόρος, Arist. H. A. 5, 32, v. l.
ξυλήφιον, τό, dim. von ξύλον, Stückchen Holz; Alexis bei Ath. XIII, 568 d (v. 24); Pol. 6, 35, 7 u. Sp.
ξυλία, ἡ, = ξυλεία, Holzwerk, Pol. 10, 27, 10 v. l.
ξυλίζομαι, Holz lesen, holen, Xen. An. 2, 4, 11 u. Sp., wie Plut. Artax. 25.
ξυλικός, von Holz, hölzern; καρποί, Baumfrüchte, Artemidor. 2, 37 u. a. Sp.
ξύλινος, von Holz, hölzern; τεῖχος, Pind. P. 3, 38; λόχος, Her. 6, 57, im Orak., τεῖχος, 7, 141, πόλις, οἰκίαι, 4, 108; σκευή, Plat. Theaet. 146 e; Xen. u. Sp.; — καρποὶ ξύλινοι, Baumfrüchte, Ath. III, 78 d; — λίνα, Baumwolle, Sp.
ξυλισμός, ὁ, = ξυλεία, Sp.
ξυλίτης, ὁ, holzähnlich, ein Fisch, Hesych.
ξυλίφιον, τό, = ξυλήφιον, Suid., zw.
ξυλο-βάλσαμον, τό, Holz des Balsambaumes, Diosc.
ξυλό-βολον, τό, = ξυλοθήκη (?).
ξυλο-γλύφος, Holz schnitzend, Sp.
ξυλο-γραφέω, auf Holz, auf eine hölzerne Tafel schreiben, Inscr.
ξυλο-ειδής, ές, holzartig, -ähnlich, Theophr.
ξυλο-θήκη, ἡ, Holzbehältniß, Holzstall, Ath. V, 208 a.
ξυλο-καυθήλια, τά, hölzerner Packsattel, Hesych.
ξυλο-κασσία, ἡ, eine Art Zimmet, Diosc.
ξυλο-καστέλλιον, τό, von castellum abgeleitet, hölzernes Häuschen, Sp.
ξυλο-κατά-σκευος, von Holz gemacht, Schol. Opp. Hal. 1, 358.
ξυλο-κέρατα, τά? = κεράτια, Sp.
ξυλό-καρπος, ἡ, ein Thor in Constantinopel, Ep. (IX, 690).
ξυλο-κιννάμωμον, τό, Holz des Zimmetbaumes, Diosc.
ξυλό-κοκκα, τά, = ξυλοκέρατα, Sp.
ξυλό-κολλα, ἡ, Holzleim, Sp.
ξυλο-κοπέω, mit dem Stocke schlagen, Pol. 6, 38, 1; auch pass., 6, 37; a. Sp.
ξυλο-κοπία, ἡ, das Schlagen mit dem Stocke, Stockprügel, Pol. 6, 37, 2.
ξυλο-κόπος, Holz hauend, schlagend, spaltend; πέλεκυς, Xen. Cyr. 6, 2, 36; Baumhacker, Specht, Arist. H. A. 8, 3 u. Sp.
ξυλο-λεπής, ές, Holz abschälend, Schol. Nic. Al. 108.
ξυλο-λυχνο-θηκος, ὁ, Holzleuchter, Alexis bei Ath. XV, 700 e.
ξυλό-λωτος, ὁ, Holzlotus, Diosc.
ξυλο-μανέω, unmäßig ins Holz treiben, von zu üppigem Pflanzenwuchse, Theophr.
ξυλο-μιγής, ές, mit Holz gemischt, Strabo 12, 7, 3.
ξύλον, τό, das Holz (von ξύω), das abgehauen ist, zum Verbrennen oder zu anderer Benutzung für den Haus- und Schiffbau; ὑπὸ δὲ ξύλα κάγχανα κεῖται, Il. 21, 364; ὑπὸ δὲ ξύλα δαῖον, Il. 18, 347; oft so im plur., κέασε ξύλα νηλεῖ χαλκῷ, Od. 14, 418; nur einmal bei Hom. im singul., Il. 23, 327; ξύλον ξύλῳ ποτίκολλον, Pind. frg. 280; ἐν τομῇ ξύλου, Soph. Tr. 697; ξύλα νήϊα, Schiffbauholz, Hes. O. 810, vgl. νήϊος; ναυπηγήσιμα, Plat. Legg. IV, 706 b; ξύλα τετράγωνα, Balken, Her. 1, 186. Ganz allgemein, καὶ λίθῳ καὶ ξύλῳ καὶ ἀνθρώπῳ, Plat. Hipp. mai. 291 c; λίθους καὶ ξύλα Gorg. 468 a. — Uebh. alles aus Holz Gemachte, Stock, Knittel, Her. 2, 63. 4, 180, wie Sp., Pol. 6, 36, 3; Plut. vom Herakles δέρμα καὶ ξύλον ἔχων, Lycurg. 30; ξύλους συντρίψειν, Luc. Demon. 50. — Besond. ein bei Sklaven gebrauchtes Zwangs- und Strafwerkzeug, in welches der Hals oder die Füße eingespannt wurden, τετρημένον, Ar. Lys. 680; ξύλῳ δῆσαί τινα, auch ἐν ξύλῳ, Equ. 367. 702; Her. 9, 37; Andoc. 1, 45; ἐν ξύλῳ δεδέσθαι, Lys. 10, 16, mit ποδοκάκη zusammen; Folgde; ξύλῳ φιμοῦν τὸν αὐχένα, Ar. Ran. 716; auch Wahnsinnige oder Tolle wurden in dies Holz gesteckt, Her. 6, 75. — Πρῶτον ξύλον ist im atheniſchen Theater die vorderſte, unterſte Sitzbank; denn die Sitze waren vor Alters von Holz, der Name blieb aber auch in dem von Stein gebau'ten Theater; es saßen die Prytanen und Magiſtrate darauf, Ar. Ach. 25 Vesp. 90. — Vom Kreuz, an das die Verbrecher geheftet werden, N. T.; vgl. auch Alexis bei Ath. IV, 134 a. — Von lebendigem Holze, der Baum, bei alexandriniſchen Dichtern, Callim. u. A. Doch nennt Her. 3, 47 die Baumwolle schon εἴρια ἀπὸ ξύλου; vgl. Poll. 7, 75. Oefters der Baumwollenbaum bei Sp.; εἵματα ἀπὸ ξύλων bei Her. 7, 65 ſcheinen Kleider aus Baſt, βίβλος zu ſein. — Uebertr., ein hölzerner, ſtumpfſinniger Menſch, ſ. Iac. Ach. Tat. p. 815. — Auch ein beſtimmtes Längenmaaß hieß ſo, = 3 πήχεις, 4½ Fuß, Mathem. vett.
ξυλο-παγής, ές, aus Holz zuſammengefügt, Strab. V, 1, 213.
ξυλο-πέδη, hölzerner Fußblock, Sp.
ξυλο-πέταλον, τό, Holzblatt, eine Pflanze, Diosc.
ξυλό-πους, ποδός, mit hölzernen Füßen, Sp.
ξυλο-πώλης, ὁ, Holzhändler (?).
ξυλο-σπόγγιον, τό, dim. zum Folgdn, Sp.
ξυλό-σπογγος, ὁ, ein an einen Stock gebundener Schwamm, Sp.
ξυλό-στεγος, mit hölzernem Dache, Sp., auch ξυλοστεγής.
ξυλο-σχίστης, ὁ, der Holzſpalter, Procl.
ξυλο-τόμος, Holz ſchneidend, ſpaltend, ὁ ξ., der Holzhauer, Sp.
ξυλό-τονα ὄργανα, τά, Schleudermaſchinen, wo elaſtiſches Holz die Stelle der Sehne vertritt.
ξυλο-τρόφος, Holz nährend, tragend, Sp.
ξυλο-τράκτης, ὁ, Holznager, -ſpalter, Suid.
ξυλο υργέω, Holz verarbeiten, Her. 3, 113.
ξυλο υργία, ἡ, Bearbeitung des Holzes, Aesch. Prom. 449.
ξυλο υργικός, ἡ, όν, zum Bearbeiten des Holzes gehörig, Eur. fr. inc. 94; ἡ ξυλουργική, Plat. Phil. 56 b; Plut.
ξυλο υργός, Holz bearbeitend, ὁ ξ., Zimmermann, Tiſchler, Bildſchnitzer, Sp.
ξυλο-φάγος, Holz freſſend, von Würmern, Strab. 12, 7, 3 u. oft.
ξυλο-φανής, ές, wie Holz erſcheinend, ausſehend, D. Sic. 20, 96.
ξυλο-φθόρος, Holz verderbend, σκωλήκιον, Arist. H. A. 5, 32.
ξυλο-φορέω, Holz tragen, beſ. einen hölzernen Stock, einen Knittel tragen, wie die Cyniker thaten, Luc. Pisc. 24 u. a. Sp.

Digitized by Google

ξυλο-φορία, ἡ, das Holztragen; Lys. bei Poll. 7, 131; LXX.

ξυλο-φόριος, zum Holztragen gehörig; τὰ ξυλοφόρια, sc. ἱερά, das Laubhüttenfest der Juden, Ios.

ξυλο-φόρος, Holz tragend, Ath. IV, 143 b.

ξυλό-φρακτος, mit Holz eingehägt, befestigt, γέφυρα, D. Hal. 5, 24.

ξυλο-χάρτια, τά, hölzerne Schreibtäfelchen, Eust.

ξυλοχίζομαι, dor. **ξυλοχίσδομαι**, = ξυλίζομαι, Theocr. 5, 65.

ξύλοχος, ὁ, waldige Gegend, Gebüsch, bes. als Aufenthalt des Wildes; Il. 11, 415. 21, 573; ἐν ξυλόχῳ λέοντος, Od. 4, 335, im waldigen Schlupfwinkel, Aufenthalt des Löwen, vgl. 19, 445; sp. D., wie Anacr. 29, 5, Coluth. 41.

ξυλόω, zu Holz machen, in Holz verwandeln; im pass. = zu Holz werden, Theophr. — In LXX. auch = aus Holz machen, bauen.

ξυλύφιον, τό, dim. von ξύλον, Stückchen Holz, vgl. Lob. Phryn. 78.

ξυλ-ώδης, ες, = ξυλοσιδής, auch = holzreich, Sp.

ξυλών, ῶνος, ὁ, Holzplatz, Holzstall (?).

ξύλωσις, ἡ, der hölzerne Theil des Hauses, das Balkenwerk, τῶν οἰκιῶν καθαιροῦντας τὴν ξύλωσιν, Thuc. 2, 14, vgl. 4, 48.

ξυλωτής, ὁ, = ξυλεύς (?).

ξύμη, ἡ, = κτῆσμός, Galen. aus Hippocr.

ξύν, altattisch für σύν, w. m. s. — So sind auch alle Zusammensetzungen mit ξυν- unter συν- zu suchen.

ξυνάν, ᾶνος, ὁ, = Folgdm (vgl. μεγιστάν); ξυνάνα Μαγνήτων σκοπόν, Pind. N. 5, 27.

ξυνάων, ονος, ὁ, dor. = ξυνήων; ἑλκέων ξυνάονες, Pind. P. 3, 48.

ξυν-είκοσι, ep. = συνείκοσι, zwanzig zugleich, zusammen, Od. 14, 98.

ξυνέων, ῶνος, ὁ, ion. = ξυνήων, Alex. Aet. 5, 15; vgl. Valck. Adon. 227 a.

ξύνη, = κοινῇ; Aesch. Suppl. 362; Ap. Rh. 2, 802; s. ξυνός.

ξυνή-βιος, zusammenlebend; Hesych. erkl. συμπότης, συνήλιξ.

ξυνήϊος, ep. u. ion. für ξύνειος, = ξυνός, gemeinsam; οὐδ' ἔτι που ἴδμεν ξυνήϊα κείμενα, Il. 1, 124, gemeinsames Eigenthum, das dem ganzen Heere gehört, noch nicht vertheilt ist, vgl. 23, 809.

ξυνήν, ῆνος, = Folgdm, Hesych. κοινωνός.

ξυνήων, ονος, ὁ, = κοινωνός, der Etwas mit Anderen gemeinschaftlich hat, Theilnehmer, Genoß; κακῶν, ἀγαλλέων ἔργων, Hes. Th. 595. 601; einzeln bei sp. D., wie Christod. ecphr. 207. Vgl. ξυνάν u. ξυνάων, die dorischen Formen.

ξῦνο-δοτήρ, ῆρος, ὁ, der Allen gemeinsam Gebende, Apollo, Hymn. (IX, 525, 15), auch Bacchus (IX, 524, 15).

ξυνός, = κοινός (vgl. Buttm. Lexil. II p. 264), gemeinschaftlich, Allen gemeinsam angehörend; ξυνὸν δὲ κακὸν πολέεσσι τιθεῖσιν, Il. 16, 262; Hes. fr. 67; Ἐνυάλιος, eigtl. der beiden Theilen gleiche Kriegsgott, von gleichem, unentschiedenem Kampfe, Il. 18, 309; γαῖα δ' ἔτι ξυνὴ πάντων καὶ μιχρὸς Ὄλυμπος, das Andere ist an die einzelnen Götter vertheilt, 15, 193; ξυνὸν ἀνδρώπους στέφανον, Pind. Ol. 3, 19; ξυνὸν ἁρμόζοισα γάμον, P. 9, 13; πανηγυρίων ξυνᾶν, I. 3, 46, öfter; ξυνὰ δ' ἐλπίζω λέγειν, Aesch. Spt. 76; ξυνοῦ δορός, Soph. Ai. 180; auch bei Her., ξυνὸς Ἑλλήνων τε καὶ βαρβάρων λόγος, 4, 12; ξυνὸν τοῦτο πᾶσι ἀγαθόν, 7, 53; Heraclit. bei S. Emp. adv. math. 7, 133; sonst nur noch einzeln bei sp. D.; auch adv. ξυνῶς, = κοινῶς.

ξῦνό-φρων, ονος, gleiches Sinnes für Alle, Apollo, Hymn. (IX, 525, 15).

ξῦνο-χαρής, ές, Alle gleich, gemeinsam erfreuend, Apollo, Hymn. (IX, 525, 15).

ξῦνόω, gemein machen, mittheilen, wie κοινόω, Nonn.

ξυνών, ῶνος, ὁ, = ξυνήων, Soph. frg. 916.

ξυνωνία, ἡ, = κοινωνία, Gemeinschaft, Archil. 59.

ξυόεις, εσσα, εν, = ξεστός, Hesych.

ξυραῖος, geschoren, Synes.

ξυράφιον, τό, dim. von ξυρόν, Sp.

ξυράω u. **ξυρέω**, welches Letztere, von Einigen nur als ion. bezeichnet, auch bei den Attikern sich findet u. nach Andern die bessere Form ist, vgl. Lob. zu Phryn. 205; scheeren, das Haupt- oder Barthaar abscheeren; ξυρεῖν τινα τὰς τρίχας, Her. 5, 35; ἵνα ξυρήσωνται τὴν κεφαλήν, N. T.; Ath. XII, 518 u. a. Sp.; ἐξυρημένας τὰς κεφαλάς, Luc. Merc. cond. 1; sprichwörtlich ξυρεῖ γὰρ ἐν χρῷ τοῦτο μὴ χαίρειν τινά, Soph. Ai. 786, eigtl. bis auf die Haut glatt wegscheeren, von der nächsten und dringendsten Gefahr, von einem ans Leben greifenden Schmerze, Suid. ἀντὶ τοῦ μέχρι βάθους διοικεῖται; ἐξυρημένος, Ar. Thesm. 191; Her. braucht neben ξυροῦντες τῶν παιδίων τὴν κεφαλήν, 2, 65, auch das med., ξυρέονται τὰς ὀφρύας, sie scheeren sich die Augenbrauen ab, 2, 66; ξυρώμενοι Plut. de Is. et Os. 4; — ξυρεῖν λέοντα, den Löwen scheeren, sprichwörtlich von allem Gefährlichen, Plat. Rep. I, 341 c.

ξυρ-ήκης, ες, scharf wie ein Scheermesser, λόγχαι, Xen. Cyn. 10, 3; — kahl abgeschoren, κουρᾷ ξυρήκει καὶ μελαμπέπλῳ στολῇ, als Zeichen der Trauer, Eur. Alc. 429; κάρα ξυρῆκες, El. 335 Phoen. 375 (ξυρηκές f. acc.). — Nach Ael. Dion. bei Eust. auch = ξυρήσιμος.

ξυρήσιμος, scheerbar, der Schur bedürftig, Sp.

ξύρησις, ἡ, das Scheeren, Abscheeren des Haares, Plut. de Is. et Os. 8.

ξυρησμός, ὁ, = Vorigem, Hdn. Epimer. 180.

ξυρίας, ὁ, der Geschorene, Poll. 4, 133.

ξυριάω, desiderat. zu ξυράω, ich habe Lust, mich scheeren zu lassen, Sp.

ξυρίζω, poet. = ξυράω, Sp., wie Alciphr.

ξύριον, τό, dim. von ξυρόν, Sp.

ξυρίς, ίδος, ἡ, eine gewürzige Pflanze, wie die Schwertlilie, wahrscheinlich von der Aehnlichkeit ihrer Blätter mit einem Scheermesser, ξυρόν benannt, Dioscc.; auch ξερίς u. ξηρίς.

ξυρο-δόκη, ἡ, Scheermesserfutteral; Ar. Thesm. 220, wo Poll. 10, 140 ξυρο-δόχη las, aber 2, 32 steht ξυροδόκη.

ξυρόν, τό (ξύω, auch mit κείρω verwandt, vgl. Buttm. Lexil. II p. 264), das Scheermesser; κρᾶτα πλόκαμόν τ' ἐσχυδισμένον ξυρῷ, Eur. El. 241; Ar. Eccl. 65 u. A. — Von der haarfeinen Schärfe der Scheermesserklinge übertr., νῦν γὰρ δὴ πάντεσσιν ἐπὶ ξυροῦ ἵσταται ἀκμῆς ἢ δλέσθαι ἠὲ βιῶναι, Il. 10, 173, sprichwörtlich von dem entscheidenden Augenblicke, wo ein Haarbreit den Ausschlag geben kann, wie Her. 6, 11 sagt: ἐπὶ ξυροῦ

Digitized by Google

ἀμῆς ἔχεται ἡμῖν πρήγματα ἢ εἶναι ἱλεηδέστερα ἢ δούλοισι; vgl. Theogn. 569; ähnlich Theocr. 22, 6, ἀνδρώπων σωτῆρες ἐπὶ ξυροῦ ἥδη ἐόντων, von den Dioskuren, den Rettern in der äußersten Gefahr; vgl. Aesch. Ch. 870, ἔοικε νῦν αὐτῆς ἐπὶ ξυροῦ πέλας αὐχὴν πεσεῖσθαι; Soph. φρόνει βέβως ἀεὶ νῦν ἐπὶ ξυροῦ τύχης, Ant. 983; ὧδ' ἔβην' ἐπὶ ξυροῦ, Eur. Herc. Fur. 630; so auch bei sp. D.; Paroemiogr.

ξυρός, ὁ, seltenere u. spätere Form = Vorigem; Archipp. bei Poll. 10, 177; D. Hal. 3, 71.

ξυρός, nach Hesych. adjectivisch, ὀξύς, ἰσχνός.

ξυρο-φορέω, ein Scheermesser tragen, Ar. Thesm. 218.

ξύρω, = ξυρέω, im act. gar nicht oder erst sehr spät vorkommend; ξύρομαι, sich scheeren lassen, Ath. XIII, 565, Plut. Anton. 1 u. a. Sp.

ξύσιλος, schabig, Sophron bei E. M. 737, 3.

ξύσις, ἡ, das Schaben, Kratzen, Sp.

ξύσμα, τό, das Abgeschabte, Abgekratzte; ὀδόντων, zerzupfte Leinwand, Charpie, Medic., bei denen es auch kleine durch Schärfe der Säfte von der Oberfläche der Därme abgeschabte Theilchen sind; — τὰ καλούμενα ξύσματα ἐν τῷ ἀέρι, Arist. de anim. 1, 2, Sonnenstäubchen, ἃ φαίνεται ἐν ταῖς διὰ τῶν θυρίδων ἀκτῖσιν; vgl. Probl. 15, 13. — Auch das Eingeritzte, Eingeritzte, = γράμματα, die Schrift, Hesych. — Abgeschabte Stellen, Striemen von Schlägen, Kerben von Wunden, Sp.

ξυσμάτιον, τό, dim. zum Vorigen, Hippocr.

ξυσματ-ώδης, ες, einem ξύσμα ähnlich; κοιλίη ξυσματώδεα διαχωρέουσα, von einem Stuhlgang, in dem sich kleiner Abgang von der Oberfläche der Därme findet, Hippocr.

ξυσμή, ἡ, = ξύσμα, Eupith. ep. (IX, 206), = γράμμα.

ξυσμός, ὁ, das Schaben, Kratzen, bes. beim Jucken, Hippocr. u. a. Medic., auch das Jucken selbst, also = ἐπηρμός.

ξυστ-αρχέω, ein ξυστάρχης sein, Suid.

ξυστ-άρχης, ὁ, Vorsteher eines ξυστός, Ringeplatz, Inscr.

ξυστήρ, ῆρος, ὁ, der Schabende, Kratzende, Suid. — Ein Werkzeug zum Schaben, Kratzen, Schabemesser, Leon. Tar. 4 (VI, 205), unter den τέκτονος ἄρμενα genannt.

ξυστήριος, zum Schaben, Abkratzen gehörig; τὸ ξυστήριον, Werkzeug, = ξυστήρ, Sp.

ξύστης, ὁ, = ξυστήρ, Sp.

ξυστιδωτός, ein Kleid, wie ξυστίς, Inscr. 155.

ξυστικός, schabend, kratzend, bei Ath. III, 81 b χυμός, = στυπτικός. — Zum ξυστός gehörend, sich darin übend, Suet. Galb. 15.

ξυστίς, ίδος, ἡ, nach Schol. Plat. Rep. IX, 167 u. VLL. λεπτὸν ὕφασμα περιβόλαιον, ἢ χιτὼν ποδήρης γυναικεῖος, ἰδίως τὸ τῶν τραγῳδῶν ἔνδυμα, ein langes, feines u. dünnes Schleppkleid, wie es bes. die Chortänzer in den Tragödien hatten; Ar. Nubb. 71 Lys. 1189 u. sp. D., wie Theocr. 2, 74; auch in Prosa, ξυστίδας ἀμφιέσαντες, Plat. Rep. IV, 420 e; nach VLL. auch = ξύστρα gebraucht. Vgl. B. A. 284.

ξυστο-βόλος, speerwerfend, Bacchus, Hymn. Bacch. (IX, 524, 15).

ξυστόν, τό (ξύω), 1) die geglättete hölzerne Stange des Wurfspießes, der Lanzenschaft, die Lanze selbst; οὔτησε ξυστῷ χαλκήρει, Il. 4, 469. 11, 260, vgl. 15, 677, wo er 22 Ellen lang ist; νύσσοντες ξυστοῖσι μέσον σάκος, 11, 565; Eur. Hec. 920; τὸ ξυστὸν τῇδε λόγχῃσι ἐὸν ὁμοῖος χρύσεον, Her. 1, 52; bei Xen. Cyr. 7, 1, 33 zwischen δόρατα und μάχαιραι genannt; VLL. erkl. ἀκόντιον, δορύλλιον. — 2) ein Werkzeug der Zimmerleute, wahrscheinlich zum Richten und Abgleichen zweier Oberflächen, Galen.; auch der Maurer, Schol. Ar. Av. 1149. — 3) bei E. M. auch = ξυστίς, χιτὼν γυναικεῖος, τραγικὸν ὑπένδυμα. — 4) = Folgdm, xystum der Römer.

ξυστός, ὁ, ein bedeckter Säulengang in den Gymnasien, wo die Leibesübungen im Winter vorgenommen wurden, auch zum Lustwandeln benutzt; εἰ ἐν τῷ ξυστῷ περιπατοίην, Xen. Oec. 11, 15; von dem künstlich gearbeiteten, geglätteten Fußboden (ξύω, ξέω) benannt. Der ganze Uebungsplatz der Athleten in Elis, Paus. 6, 23; B. A. 284 ist erkl. ὁ ἀνεμένος τόπος τοῖς ἀθληταῖς εἰς γυμνάσιον. — Bei den Römern auch ξυστόν, xystum, eine offene Terrasse vor den Säulengängen ihrer Landhäuser.

ξυστός, geschabt, geglättet, ξυστὰ ἀκόντια, Her. 2, 71.

ξυστο-φόρος, Stangen-, Lanzenträger, Xen. Cyr. 7, 5, 41. 8, 3, 16 u. Sp., wie Pol., ἱππεῖς 5, 53, 2.

ξύστρα, ἡ, = Folgdm; Poll. 3, 154; Luc. Lex. 5.

ξυστρίς, ίδος, ἡ, Werkzeug zum Schaben oder Abreiben, bes. Badestriegel, später statt des älteren und besseren στλεγγίς üblich, Lob. zu Phryn. 294. Auch die Pferdestriegel. — Auch ein Werkzeug der Aerzte zum Eingießen gewisser Säfte. — Bei den Säulen die Kannelirung.

ξύστρον, τό, = ξύστρα, Werkzeug zum Schaben, Abkratzen, Poltren, Sp., wie D. Sic. 17, 53.

ξυστρο-ποιός, der ξύστρας macht.

ξυστρο-φύλαξ, ακος, ὁ, Behältniß für die ξύστρα, Artemid. 1, 66.

ξυστρωτός, aufgekratzt; bes. auch von Säulen, = kannelirt.

ξύστωρ, ορος, ὁ, = ξυστήρ, Schol. Od. 22, 455.

ξύφος, τό, = ξίφος, E. M.

ξύω (vgl. ξέω), schaben, abreiben und dadurch glätten; λίστροισιν δάπεδον ἔδον, Od. 22, 456, sie rieben mit Schürfeisen den Fußboden ab u. glätteten ihn; vom Gewebe, ἑανὸν — ὃν οἱ Ἀθήνη ἔκυσ' ἀσκήσασα, Il. 14, 179, sie hatte das Gewand glatt gemacht, d. i. sauber und fein gearbeitet, denn der Weber muß das feine Gewebe sorgfältig von Flocken rein und glatt halten; ἔδσαι ἀπὸ γήρας ὁλοιόν, das Alter hinwegreiben, tilgen, H. h. Ven. 225; vom Holze, schaben, glätten, Xen. Cyr. 6, 2, 32, im aor. med. ξύσασθαι, für sich; Sp.; Hesych. erkl. auch ritzen, einkratzen; ἔξυσμαι wird aus Sophron angeführt. — [Υ, welches bei Hom. in allen tempp. lang ist, wird von Nonn. im aor. kurz gebraucht, vgl. Wern. Tryph. 516.]

ξύστρα, ἡ, bei Hesych. falsch für ξύστρα.

Digitized by Google

O, o.

O, o, ὂ *μικρόν*, das kleine, d. i. kurze o, im Ggsz des ὦ *μέγα*, des großen oder langen ω, der funfzehnte Buchstabe des griechischen Alphabets; als Zahlzeichen o' = 70, und ,o = 70000. — Die Griechen nannten es οὖ, Plat. Crat. 414 b u. öfter; vgl. Ep. ad. 537 (App. 359). Daher umgekehrt in den attischen Inschriften vor dem Archonten Eukleides Ol. 94, 2 der Diphthong ου nur in ου, οὐκ, οὗτος gefunden wird, sonst immer durch ο ausgedrückt ist, vgl. Böckh Staatshaush. II p. 201. 323. Es hatte auch der Laut des o mit dem von ου gewisse Aehnlichkeit; so lautet *βουλή, βούλομαι, οὐρανός* äolisch *βολή, βόλομαι, ὀρανός*, u. *κόρος, μόνος, νόσος, ὄνομα* ionisch *κοῦρος, μοῦνος, νοῦσος, οὔνομα*, vgl. Koen Greg. Cor. p. 191 ff. u. Buttm. Lexil. II p. 28 301.

Sonst findet es sich bei den Aeolern statt α, in *στροτός, ὀνία, ὄνω, θροσέως* statt *στρατός, ἀνία, ἄνω, θρασέως*, s. Koen Greg. Cor. p. 455. 600; und geht bei denselben in ε über: *ἔοντες, ἐδύνατο* für *ὀδόντες, ὀδύναι*, — und in ν, wie *ὄνυμα, στύμα, ὕρνις, ὔμοιος* statt *ὄνομα, στόμα, ὄρνις, ὅμοιος*, Koen a. a. O. p. 584. — Bei den Doriern u. Joniern geht es oft in οι über: *ἀγνοιέω, ἀλοιάω, πτοιέω, πνοιά, ροιά* statt *ἀγνοέω, ἀλοάω, πτοέω, πνοή, ροά*, vgl. Koen a. a. O. p. 294. — Im Anlaut erscheint o oft, ohne daß es als ein bestimmtes Präfixum erkannt werden könnte, theils innerhalb des Griechischen selbst, theils in der Vergleichung mit den verwandten Sprachen; die Sprachvergleichung wird hier bald noch sicherere Ergebnisse gewinnen. Hier möge nur auf Bekanntes hingewiesen werden: *βέλος* — *ὀβελός, κέλλω* — *ὀκέλλω, δύρομαι* — *ὀδύρομαι, νύσσω* — *ὄνυξ*, nomen — *ὄνομα*, recken — *ὀρέγω*.

ὁ- praefixum, = *ὁμο-*, s. *ὁπάτριος*.

ὁ, ἡ, τό, eigtl. *ΤΟ΄Σ, ΤΗ΄, τό*, einfachstes Demonstrativ-Correlativum zu *ΠΟ΄Σ*, das aber wie οὗτος u. ὅδε im nom. masc. u. fem. sing. u. plur. das charakteristische τ der Demonstrativa verloren hat (ὁ, ἡ, οἱ, αἱ sind überdies Atona); nur τοί u. ταί erhalten, an einzelnen Stellen bei Hom. durch das Metrum geschützt; *τοὶ μὲν — τοὶ δέ* Aesch. Spt. 277. 480; Soph. Ai. 1383; gen. τοῦ, ep. τοῖο; dat. fem. plur. bei Hom. *τῇσι, τῇς*; *ταῖς* erst H. h. Merc. 200, v. l. *ταῖςδε*; — der, die, das; — 1) als reines Demonstrativum, bei Hom. vorherrschend im Gebrauch; — a) substantivisch gebraucht; *ὁ γὰρ ἦλθε*, denn der war gekommen, Il. 1, 12, u. so überall bei Hom., bald nachdrücklicher hinweisend auf das eben Gesagte, bald schwächer die dritte Person überh. bezeichnend und unserm „er, sie, es" entsprechend, obgleich diese Uebersetzung sich immer von der lebhaften und plastischen homerischen Darstellung entfernt, die dadurch, daß sie immer wie mit dem Finger hinweist, die Person als unmittelbar gegenwärtig vor das Auge des Hörers hinstellt; man vgl. z. B. *ὡς ἔφατ' εὐχόμενος, τοῦ δ' ἔκλυε Φοῖβος Ἀπόλλων*, den hörte Apollo, mit dem uns geläufigeren schwächeren „ihn hörte Apollo", und halte damit die im Gebrauche der Pronomina ebenfalls einfachere und ärmere Sprache der Kinder und des Volkes zusammen; *αὐτὰρ ὁ τοῖσιν ἀφείλετο νόστιμον ἦμαρ*, aber der nahm denen den Tag der Rückkehr, d. i. der aber nahm ihnen. Besonders sind die Fälle, wo so zwei verschiedene Personen bezeichnet werden, zu merken, wo die spätere ausgebildetere Sprache eine näher und eine ferner stehende unterscheidet, oder die Verschiedenheit als unwesentlich verwischt; *οὐδ' ἐδύναντο οὐδ' ὁ τὸν ἐξελάσαι οὐδ' ὁ τὸν ἀψ ὦσασθαι*, Il. 15, 417, wo man entweder mit οὗτος u. *ἐκεῖνος* unterscheiden oder allgemeiner *ὁ ἕτερος τὸν ἕτερον* sagen würde, Hom. aber wieder hinzeigend redet, weder der konnte den heraustreiben, noch der den von sich zurückstoßen; *ὁ τῷ πολέμιζε*, Il. 15, 539, öfter. — Sehr verschieden hiervon ist das in Plat. Legg. einigemal vorkommende *τὸν καὶ τόν*, VI, 784 c, *τῇ καὶ τῇ ἀτιμίᾳ*, IV, 721 b, *οὔτε τοῖς οὔτε τοῖς*, III, 701 e, was unserm „der „und der" entspricht, worin die hinzeigende Kraft ganz abgeschwächt ist u. ein beliebiger Gegenstand ohne bestimmte Entscheidung bezeichnet wird; vielleicht kam diese Verbindung in der gewöhnlichen Sprache häufig vor, obwohl auch Pind. Ol. 2, 53 sagt *ὁ μὲν πλοῦτος ἀρεταῖς δεδαιδαλμένος φέρει τῶν τε καὶ τῶν καιρόν*; vgl. Lys. 19, 59, *καί μοι πάλαι τὸν καὶ τόν*, u. Dem. 9, 68, wo das Gerede der Leute lautet *ἔδει γὰρ τὸ καὶ τὸ ποιῆσαι καὶ τὸ μὴ ποιῆσαι*. — Eben so findet sich ὁ, ἡ, τό noch bei Her., den Doriern u. den attischen Dichtern gebraucht; *καὶ τούς*, Her. 1, 86 (über *καὶ οἵ*, welches wegen *καὶ ὅς* mit dem Accent versehen wird, obwohl es ebenfalls dies einfache Demonstrativum ist, s. ὅς); *τοῦ εἵνεκα, ἵνα* —, *ὅτι* —, deswegen, damit —, weil —, 3, 46. 8, 85; sogar *τοῦ αἵματος ἐμπίνει*, für *τούτου*, dessen Blut, 4, 64; öfter *ὁ δέ, τὸν δέ* u. ä.; *καὶ τοῖσι οὐδεὶς ἀντέβαινε*, Aesch. Prom. 234; *ἀνὴρ γυνή τε χὠτι τῶν μεταίχμιον*, Spt. 179; *καὶ τὸν οὐκ ἐκλύσεται*, Eum. 166; *τῶν γὰρ οὐ δεῖται πόλις*, Suppl. 453; *τό μοι ἔννεπε, τί σοι χρεὼν ὑπουργεῖν*, das sage mir, Soph. Phil. 192; *τῆς γὰρ πέφυκα μητρός*, von der bin ich geboren, die ist meine Mutter, O. R. 1082, vgl. 200; u. so oft auch bei Eur. *ὁ δέ, ὁ γάρ*, u. mit Präpositionen, *πρὸς τῷ, ἐπὶ τοῖσι, οἰκτρὰν φίλοισιν, ἐκ δὲ τῶν μάλιστ' ἐμοί*, Alc. 274; so einzeln auch in attischer Prosa; *ἐν τοῖς πρῶτοι*, Thuc. 1, 6 (vgl. *μάλιστα* u. a. superlat.); *πρὸ τοῦ*, vor dem, auch *προτοῦ* geschrieben, wobei man gewöhnlich *χρόνου* ergänzt; *καὶ τὸν κελεῦσαι*, Xen. Cyr. 1, 3, 9; *καὶ τὸν εἰπεῖν*, Plat. Conv. 174 a; *καὶ τὸν ἰέναι*, 213 a; *ἐν δὲ τοῖς*, Euthyd. 303 c, u. ähnl., bes. in dem von Hom. an bei allen Schriftstellern üblichen *ὁ μὲν — ὁ δέ, οἱ μὲν — οἱ δέ*, u. durch alle Casus, einen Gegensatz und gewöhnlich eine Eintheilung ausdrückend (der zwar — der aber), der eine — der andere, dieser — jener; auch, bes. *τὸ μὲν — τὸ δέ*, durch theils — theils zu übersetzen, vgl. Od. 2, 46. 11, 443, welche Uebersetzung auch für den Fall zu wählen ist, wenn sich die Eintheilung auf ein nomen im sing. bezieht, *πηγὴ ἡ μὲν εἰς αὐτὸν ἔδυ, ἡ δὲ ἀποῤῥεῖ*, Plat. Phaedr. 255 c, vgl. Legg. VIII, 838 a u. 839 b; bezieht sich die Eintheilung auf ein

Digitized by Google

nomen im plur., so steht dies gew. im gen., τῶν δὲ αἱ μὲν λεπτὰς ὀθόνας ἔχον, οἱ δὲ χιτῶνας, Il. 18, 595; doch häufig findet es sich auch in gleichem Casus mit dem folgenden Pronomen, so daß die Eintheilung als eine nachträglich hinzugefügte erscheint, gleichsam die Apposition bildend zu dem voraufgeschickten Gesammtbegriff, δὴ τότ' ἀνασχομένω, ὁ μὲν ἦλασε δεξιὸν ὦμον, Ἶρος, ὁ δ' αὐχέν' ἔλασσεν, Od. 18, 95, wo noch das Hinzeigende hervorzuheben ist, der hier — der aber, wie Il. 7, 306; vgl. Hes. O. 160; Νεστορίδαι δ', ὁ μὲν οὖτα' Ἀτύμνιον —, Il. 16, 517, vgl. Od. 19, 230; τὼ παῖδε φημὶ τώδε, τὴν μὲν ἀρτίως ἄνεων πεφάνθαι, τὴν δ' ἄφ' οὗ τὰ πρῶτ' ἔφυ, Soph. Ant. 557, vgl. 22; ἐν τούτῳ οἱ φίλοι τῷ Κύρῳ προσῆγον οἱ μὲν Καδουσίους αὐτοῦ μένειν δεομένους, οἱ δὲ Ὑρκανίους, ὁ δέ τις Σάκας, ὁ δέ τις Γωβρύαν, manche auch, Xen. Cyr. 6, 1, 1; so mit τις auch τὰς μὲν εἶναί τινας ἡδονὰς ἀγαθάς, τὰς δέ τινας κακάς, Plat. Phil. 13 c; ἡδοναί τινές εἰσιν αἱ μὲν ἀγαθαί, αἱ δὲ κακαί, Gorg. 499 c; οἱ μὲν — τοὶ δέ steht Il. 10, 541; auch τὰ μὲν — τὰ δέ, wie τὸ μὲν — τὸ δέ, in Beziehung auf ein Adjectivum oder Verbum, theils — theils, νόμοισι τὰ μὲν Κρητικοῖσι, τὰ δὲ Καρικοῖσι χρῶνται, Her. 1, 173; καὶ ταύτην τὴν ἡμέραν οὕτως ἐπορεύθησαν τὰ μέν τε μαχόμενοι, τὰ δὲ καὶ ἀναπαυόμενοι, Xen. An. 4, 1, 15; vgl. Thuc. 1, 118; Plat. Phaed. 96 d Rep. v, 458 d. — Auch verschiedene Casus des Pronomens werden so verbunden, τοὺς μὲν τιμωρεῖσθαι, τῶν δὲ ἐφίεσθαι, Thuc. 2, 42; οἱ μὲν — πρὸς δὲ τούς, Isocr. 4, 82; παρὰ μὲν τῶν μικρὰ κεκόμισμαι, τῷ δὲ καὶ προσοφείλων ἐγγέγραμμαι, Dem. 27, 63. — Aber auch ohne ein vorangegangenes ὁ μέν steht oft ὁ δέ allein, von Hom. an überall, der aber, um das Subject des Folgenden im Gegensatz hervorzuheben, wie auch ὁ μέν steht, ohne daß ihm gerade ὁ δέ entspricht, für welches vielmehr entweder das Wort selbst steht, auf das ὁ δέ hinweisen würde, Il. 23, 4. 24, 722, oder mit veränderter Construction ἄλλα, Od. 7, 305, od. ἄλλος δέ u. ä. folgen; ὁ — ὁ allein Il. 15, 417. 22, 200. — Auffallend braucht Her. so ὁ δέ im zweiten Gliede eines Satzes, um das in dem ersten Satzgliede nur durch die Person des Verbums bezeichnete Subject bestimmter hervorzuheben (wie Hom. ὅ γε), z. B. τὴν μὲν αἰτίην οὐ μάλα ἐξέφανεν, ὁ δὲ ἔλεγέ σφι, 6, 3, er zeigte die Ursache nicht an, sagte ihnen aber; so auch εἰ δὲ ταῦτα μὲν οὐ ποιήσουσι, οἱ δὲ πάντως διὰ μάχης ἐλεύσεσθαι, 6, 9; vgl. 6, 133; auch im Nachsatze, 6, 30 (vgl. aber δέ). — Auch der ionische Gebrauch von ὁ vor dem Relativum, τόν, ὅς, Il. 19, 326, εἰ μὴ τῶν οἵ, Od. 17, 383, τῶν ὅσσοι, Il. 17, 171, τάων αἳ πάρος ἦσαν, Od. 2, 119, vgl. θάλαμον τὸν ἐρίζετο, τόν ποτε τέκτων ξέσσεν, Od. 21, 42, ἐφάμην σε περὶ φρένας ἔμμεναι ἄλλων τῶν, ὅσσοι Ἀυκίην ναιετάουσιν, du übertreffest an Verstand die anderen, die nämlich, so viel ihrer Lykien bewohnen, Il. 17, 172, findet sich bei den Attikern, wo aber gewöhnlich der relative Satz nur Umschreibung eines Begriffes ist oder doch als Eins zusammengefaßt werden soll, so daß auch hier die hinzeigende Kraft abgeschwächt ist und man die Beispiele mit denen zusammenstellen kann, wo der Artikel vor einen ganzen Satz gesetzt ist, vgl. Plat. Critia. 115 b, ὅρκος τὸν ἥμερον καρπόν, τόν τε ξηρόν, καὶ τὸν ὅσος ξύλινος; Phil. 37 a steht dem τὸ δοξαζόμενον zur Seite τό γε ᾧ τὸ ἡδόμενον ἥδεται; so auch τῇ ᾗς σὺ σκληρότητι, mit der von dir so genannten, Crat. 435 a; ἐκείνου ὀρέγεται τοῦ ὅ ἐστιν ἴσον, Phaed. 75 b; ἐκ τῶν ὅσα πυρὶ καὶ γῇ κεράννυται, Prot. 320 d, für das allerdings häufigere τῶν κερανννυμένων; auch sonst oft bei Plat.; auch Dem. 22, 64 δεῖ σώζειν τοὺς τοιούτους καὶ μισεῖν τοὺς οἷός περ οὗτος. — Von einzelnen Casus, die so substantivisch stehen, merke man Folgendes: Τῷ, wofür einige alte Grammatiker τῶ schreiben wollten, deswegen, τῷ νῦν Ἀτρείδῃ Ἀγαμέμνονι ἦσαι ὀνειδίζων, Il. 2, 250, vgl. 1, 418; τῷ τοι, ὦ φίλε, μᾶλλον σκεπτέον ἐξ ἀρχῆς, Plat. Theaet. 179 d; auch = dann, in dem Falle, τῷ κε τάχ' ἡμύσειε πόλις Πριάμοιο, Il. 4, 290, vgl. Od. 3, 224. 18, 375. — Τό, deshalb, Il. 17, 404, vgl. 19, 213. 23, 547 Od. 8, 332. — Τῇ, vom Orte, als Correlativum zu πῇ, da, daselbst, hier, auf diesem Wege, Il. 5, 752. 858. 8, 327. 11, 499 u. bei den Folgdn; τῇ οὐδεὶς τέτακτο φύλακος, Her. 1, 84. Nach dem unter 2) Bemerkten auch relativisch wo, wie man z. B. Il. 12, 118 erklärt, εἵσατο γὰρ νηῶν ἐπ' ἀριστερά, τῇπερ Ἀχαιοὶ ἐκ πεδίου νίσσοντο — τῇ ῥ' ἵππους — διήλασεν, vgl. 21, 554. 23, 775 Od. 4, 229; ἔθαψαν αὐτὸν τῇπερ ἔπεσε, Her. 1, 30. Zuweilen auch bei Verbis der Bewegung, dahin, τῇ ἐνόρουσε, Il. 11, 149. 12, 124. 15, 46; auch τῇ γὰρ φίλον ἔπλετο θυμῷ, 10, 531; Hes. O. 210. Auch = auf diese Weise, τῇπερ τελευτήσεσθαι ἔμελλεν, so sollte es vollendet werden, Od. 8, 510; τῇ γέ μοι φαίνεται εἶναι ἀληθές, Her. 7, 139; u. relativisch, ὥστε αὐτῷ πάντα ἀποβαίνοι τῇπερ ἐκεῖνος εἶπε, 1, 86; u. indirect fragend, εἴρετο, τῇ ἐκρινάν οἱ τὴν ὄψιν, 1, 120. Wiederholt τῇ μὲν — τῇ δέ, bes. vom Orte, hier — dort, bald hier — bald dort; ἀλφῖνες τῇ καὶ τῇ ἰθύνεον, Hes. Sc. 210; τῇ μὲν γὰρ ἄνοδον, τῇ δὲ εὐοδον εὑρήσομεν τὸ ὄρος, Xen. An. 4, 8, 10; auch = theils — theils, Plat. Theaet. 158 e Polit. 574 e Conv. 211 a; Eur. Or. 350. — Τοῦ, deswegen, Od. 24, 425, vgl. Il. 21, 458. — Mit Präpositionen von der Zeit, ἐκ τοῦ, seitdem, πρὸ τοῦ, vor dem, ἐν τῷ, unterdessen, Hom. u. Folgde. — Auch auf die erste Person bezieht sich bei Hom. ὅ, Il. 16, 835, ὃ σφιν ἀμύνω ἦμαρ ἀναγκαῖον, der hier, der ich, wo es Andere als Relat. fassen (s. unt. 2). — Uebrigens ist die Ansicht einiger alter Grammatiker, welche ὅ, ἥ, οἵ, αἵ schreiben wollten, wo diese Formen die volle hinzeigende Kraft haben, nicht durchgedrungen, nur Il. 10, 224 ist bei Wolf u. Spitzner noch stehen geblieben σύν τε δύ' ἐρχομένω, καί τε πρὸ ὃ τοῦ ἐνόησεν, der Deutlichkeit wegen für πρὸ ὁ τοῦ ἐνόησεν, wie Bekker schreibt; Spitzner schreibt sogar οἳ δ' ἄρ' ἴσαν — Ἀχαιοί, Il. 3, 8, u. so immer, s. zu Il. 1, 9. — b) adjectivisch, wohin nicht Verbindungen zu ziehen sind wie ὁ δὲ δεύτερος ἦλθοι, Il. 21, 207, wo δεύτερος Prädicat ist, als der zweite, wie auch 1, 20 erklärt werden kann, πάλιν δ' ἐμοὶ λῦσαί τε φίλην τά τ' ἄποινα δέχεσθαι, das, was er in den Händen hält, als Lösegeld anzunehmen. Am einfachsten u. die ursprüngliche hinweisende Kraft am deutlichsten zeigend, wenn es sich auf einen Relativsatz bezieht, ὁ ξεῖνος, τὸν πάντες ἀτίμων, der Fremdling, den alle be-

Digitized by Google

schimpften, Od. 23, 28, oder wenn das subst. nur im Verlaufe des Satzes erklärend hinzugefügt ist, *αἴ κεν πως ἐθέλησιν ἐπὶ Τρώεσσιν ἀρῆξαι, τοὺς δὲ κατὰ πρύμνας τε καὶ ἀμφ' ἄλα ἕλσαι Ἀχαιούς*, ob er nicht den Troern helfen wolle, die aber zu den Schiffen u. an das Meer in die Enge treiben wolle, nämlich die Achäer, Il. 1, 409, vgl. 1, 472. 4, 20. 12, 196, öfter; Hes. Th. 632, wie man auch noch bei Soph. auffassen kann *ὁ δ' εἶπεν — Ὀδυσσεύς*, Phil. 371, vgl. Ai. 767 O. R. 1171. — Aber auch sowohl bei nom. propr., als bei Appellativen hat es, wenigstens in der Mehrzahl der Fälle, eine hinzeigende, stark hervorhebende Kraft, *ἂψ δ' ὁ παῖς — ἐκλίνθη*, der aber, nämlich der Knabe, bog sich zurück, Il. 6, 467, u. ursprünglich ist *ὁ Τυδείδης* so zu fassen, wie die eben genannten Beispiele, der, der Tydide, d. i. der Sohn des Tydeus, der bekannt, gepriesen ist, 11, 660; *τὸν Χρύσην ἠτίμησε*, den Chryses da, den ehrwürdigen, beschimpfte er, 1, 11; *Νέστωρ ὁ γέρων*, 11, 637, Nestor, der bekannte, ehrwürdige Greis, wie *ὁ γέρων Πρίαμος* 22, 25, der alte, der Priamos; *τοῖο γέροντος*, 24, 164; *ὡς εἶπὼν τὸ σκῆπτρον ἀνέσχεθε πᾶσι θεοῖσιν*, das Scepter, das bekannte, 7, 412; *τὰ τεύχεα καλά*, von den berühmten Waffen des Achilleus, 21, 317. Manche fassen bei Hom. das Wort überall in dieser Weise auf und sprechen dem Hom. den att. Gebrauch des Artikels ganz ab, vgl. unter Anderen Plut. qu. Plat. 10, 4; obwohl in Vrbdgn wie *ἐμὲ τὸν δύστηνον ἑλέαιρε*, Il. 22, 59, *παῖδ' ὀλέσας τὸν ἄριστον*, 24, 242, uns wenigstens das bei lebhaftem mündlichem Vortrage leichter erklärliche Hinzeigen sehr geschwächt erscheint; doch wird aufmerksames Beachten des Zusammenhanges oft das richtige Verständniß zeigen. Vgl. *τελεύτησέν τε τὸν ὅρκον*, den Eidschwur, den er geschworen, 14, 280, *χαίρω σεν τὸν μῦθον ἀκούσας*, daß ich das, dies Wort gerade von dir gehört habe, 19, 185, *οἷον δὴ τὸν μῦθον ἔειπες*, was sprachst du da für ein Wort, *αἰεί τοι τὰ κάκ' ἐστὶ φίλα φρονεῖ μαντεύεσθαι*, 1, 107, das Traurige da (?), *ἐπεὶ τὰ χερείονα νικᾷ*, 1, 576, *ὃς ᾔδη τά τ' ἐόντα, τά τ' ἐσσόμενα, πρό τ' ἐόντα*, 1, 70; aber Od. 24, 159 *οὐδέ τις ἡμείων δύνατο γνῶναι τὸν ἐόντα* ist = „erkennen, daß er der sei".

2) In der einfachen homerischen Sprache werden Erklärungssätze, welche die spätere Sprache, wie wir, mit Relativis anknüpft, auch mit diesem hinzeigenden Pronomen ausgedrückt, so daß der Satz als ein selbstständiger, mit dem vorigen unverbunden erscheint, oder, wie man gewöhnlich nach der geläufigen Schriftsprache urtheilend sagt, das Pronomen *ὁ, ἡ, τό* steht auch für das Relativum *ὅς, ἥ, ὅ* (articulus postpositivus). Daß nur in einzelnen Versen, durch das Metrum geschützt, *τοί* sich erhalten hat (*Αἰθίοπες, τοὶ δίχθα δεδαίαται*, Od. 1, 23, *θεοί, τοὶ Ὄλυμπον ἔχουσι*, Il. 17, 394), dürfte dafür sprechen, daß überall, wo der Vers es erlaubte, *οἵ* für *τοί* oder *οἱ* von den Grammatikern geschrieben wurde, welche die homerische Sprache in diesem Falle mit der gewöhnlichen um so lieber in Uebereinstimmung brachten, als jener demonstrativische Ausdruck der Relativsätze zu einfach u. größere Satzbildungen zerstörend erscheint. Aufmerken auf die Sprache der Kinder und des Volkes führt auch hier dem Verständniß näher; und daß Her. am häufigsten von allen anderen Schriftstellern diesen Gebrauch hat, spricht, wenn man seine ganze Darstellungsweise richtig würdigt, für die gegebene Erklärung; der Gebrauch des deutschen der für welcher hat aber eigentlich denselben Ursprung; ursprünglich ist der T-Laut nirgends Zeichen des Relativums. An vielen Stellen dürfte überdies *οἱ* bei Hom. dem *οἵ* vorzuziehen sein, z. B. Od. 19, 279, *Φαιήκων ἐς γαῖαν οἳ ἀγχίθεοι γεγάασιν· οἳ δή μιν πέρι κηρὶ θεὸν ὣς τιμήσαντο*, viel besser so aufgefaßt: die ehrten ihn (*οἱ*), wie 289 *ὤμνυε — νῆα κατασκύσσθαι καὶ ἑταιρίσαι ἔμμεν ἑταίρους, οἳ δή μιν πέμψουσι*, richtiger *οἱ*, die nun werden ihn geleiten; *δ* steht so Od. 2, 262 u. Il. 16, 835, s. oben 1 a g. E. In dem ganzen ersten Gesange der Iliade, wo das einfache Relativum *ὅς*, theils im Anfange des Verses, theils in der Mitte durch das Metrum geschützt, v. 37. 64. 70. 78. 91. 219. 283. 405. 445. 451. 505, *ἥ* v. 6, *οἵ* 175. 250. 258. 272, *ὅ* für *ὅτι* 170, *ἅ* 289. 300, *ὅν* 94. 139. 403, *ὃν μὲν — ὃν δέ* 547, *ἣν* 603, *ἐξ οὗ* 6, *ᾧ* 162, *ᾧτε* 86. 279, *ὅς τις* 230, *ἅτε* u. *ὅτε* 294. 527. 543 steht, findet sich nach der gewöhnlichen Erklärung relativisch zu fassen: in zwei Stellen *ὅ*, 336 im Anfang des Verses, *ὃ σφῶϊ προίει*, wo entweder *ὅς* od. *ὁ* zu schreiben u. „der „entsandte euch" zu übersetzen ist, u. 388 *μῦθον, ὃ δὴ τετελεσμένος ἐστίν*, besser *ὁ*, der ist nun schon vollendet; zweimal *τό*, *καὶ μὰ τόδε σκῆπτρον, τὸ μὲν οὔποτε φύλλα — φύσει*, 234, das wird wahrlich nicht Blätter treiben, u. *ἀλλ' ἔκ τοι ἐρέω, τὸ δὲ καὶ τελεῖσθαι ὀΐω*, 204, das wird aber auch, meine ich, vollendet; einmal *τόν*, *Ἀπόλλωνι ἄνακτι, τὸν ἠΰκομος τέκε Λητώ*, 36; viermal *τήν*, *ἣν διὰ μαντοσύνην, τὴν οἱ πόρε Φοῖβος Ἀπόλλων* 72 (wo auch *ἣν* in den Vers gegangen wäre, aber des voranstehenden *ἣν* wegen von den Grammatikern nicht geschrieben ist, „wegen seiner Wahrsagekunst, die verlieh ihm Apollo"), *λῆγ' ἔριδος, τὴν πρῶτον ἐπηπείλησ' Ἀχιλῆϊ* 319, *τὴν δὲ νέον κλισίηθεν ἴβαν κήρυκες ἄγοντες — κούρην Βρισῆος, τὴν μοι δόσαν υἷες Ἀχαιῶν* 391, *χωόμενον γυναικός, τὴν ῥα βίηφι ἄεκόντος ἀπηύρων* 431 (wo im Anfang des Verses auch *ἣν* stehen könnte, „zürnend „um das Weib, das hatten sie nun mit Gewalt ihm „genommen"); einmal *τοῦ*, 249, *Νέστορ ἀνόρουσε — λιγὺς Πυλίων ἀγορητής, τοῦ καὶ ἀπὸ γλώσσης μέλιτος γλυκίων ῥέεν αὐδή· τῷ δ' ἤδη δύο μὲν γενεαὶ ἐφθίατο*, wo man eben so gut, wie der Punkt vor *τῷ* dies zum Demonstrativ macht, auch vor *τοῦ* eine größere Interpunktion setzen kann: Nestor erhob sich, der helltönende Redner. Von dessen Zunge floß auch die Rede süßer als Honig. Dem waren aber schon zwei Geschlechter hingeschwunden; einmal *τά*, *ἀλλὰ τὰ μὲν πολλὸν ἐξ ἐπραύδομεν, τὰ δέδαστας*, 125, in lebhaftem Ausdrucke, für unsere Auffassungsweise allerdings auffallend, „das erbeutetem „wir, das ist getheilt", in welcher Stelle allein der relative Gebrauch stattzufinden scheinen könnte, während in den andern zehn dieser durchaus nicht nothwendig ist. In der Mehrzahl dieser Stellen konnte, beiläufig bemerkt, diese Form des Verses wegen mit der gewöhnlichen des Relativums nicht vertauscht werden. — Bei Her. u. den Tragg. kommen *ὁ, ἡ, οἱ, αἱ*, von denen die letzten drei sich von *ἥ, οἵ* u. *αἵ* nur durch den Accent unterscheiden, so gebraucht nicht vor, dagegen sind die anderen Formen, die mit *τ* anfangen, bei Her. die gewöhnliche Form der Relativsätze, obwohl sich auch hier Vieles auf das Demonstrativum zurückführen läßt,

Digitized by Google

wie gewiß τῷ δή 1, 23 zu fassen, auch Κανδαύλης, τὸν οἱ Ἕλληνες Μυρσίλον ὀνομάζουσι, 1, 7, die Griechen nennen den Myrsilos. Auch die Tragg. haben, um den Hiatus zu vermeiden, dieselben Formen zuweilen für d. Relativ. gebraucht; Διὸς μακέλλᾳ, τῇ κατείργασται πέδον, Aesch. Ag. 512. 628; πόλιν, τὰν καὶ Ζεὺς νέμει, Eum. 878, u. öfter in den Suppl.; ἄγος δεικνύναι, τὸ μήτε γῇ μήτ' ὄμβρος προσδέξεται, Soph. O. R. 1427; ἀάφισμα, τῷ νιν αὐτίχ' αἱρήσειν δοκῶ, Phil. 14; μετὰ τοῦδε τυπεὶς, τὸν αἰὼ' ἅπλατος ἴσχει, Ai. 248; wo, wie O. C. 35, kein metrischer Grund für diese Form ist; Eur. Andr. 811 Bacch. 712. In attischer Prosa und bei den Komikern kommt dieser Gebrauch nicht vor.

3) Ob bei Hom. ὁ, ἡ, τό irgendwo als bloßer Artikel erscheine, kann vielleicht zweifelhaft erscheinen, s. oben 1) a. E. Nach Hom. schwächte sich entschieden die ursprüngliche demonstrative Kraft des Wortes so ab, daß es mehr und mehr wie der deutsche Artikel gebraucht wurde, sowohl um ein Nomen als einen bestimmten Gegenstand aus den übrigen derselben Gattung auszusondern, als auch um die Gattung in ihrem ganzen Umfange anzuzeigen u. auch anderen Wörtern und Verbindungen die Geltung eines Nomens zu geben und sie als selbstständig hinzustellen. Die attische Sprache besonders erhält dadurch ein in formeller Beziehung sehr wichtiges Wort, dessen Gebrauch, in den Grammatiken ausführlich behandelt, hier nur kurz in seinen Haupterscheinungen angegeben werden soll. — a) bei nom. appellativ. entspricht es ganz dem deutschen Artikel und hat nur selten noch einen besonderen Nachdruck, indem es auf etwas Bekanntes, Berühmtes hinweist. — Da das unbetonte Possessivpronomen, wenn es sich auf das Subject des Satzes bezieht, gewöhnlich ausgelassen wird, so kann der Artikel, der in diesem Falle immer gesetzt wird, im Deutschen durch das pronom. possessiv. übersetzt werden, ἐφόνευσας τὸν ἀδελφόν, du hast deinen Bruder getödtet. — Attributive Bestimmungen des Substantivs treten zwischen diese und den Artikel, wodurch der so modificirte Begriff als eine Einheit auch äußerlich hingestellt wird, ὁ ἀγαθὸς ἀνήρ, ὁ τῶν Ἑλλήνων πρὸς τοὺς Μήδους πόλεμος, ἡ ἄνω πόλις, der brave Mann, der Krieg der Griechen gegen die Perser (eigtl. der griechische Perserkrieg als ein Begriff zu fassen), die Oberstadt; oder die näheren Bestimmungen werden selbstständig aufgefaßt und mit Wiederholung des Artikels dem Nomen nachgesetzt, ὁ ἀνὴρ ὁ ἀγαθός, ὁ πόλεμος ὁ τῶν Ἑλλήνων πρὸς τοὺς Μήδους, ἡ πόλις ἡ ἄνω, eigtl. der Mann, und zwar der brave, u. s. w.; αἱ ἄλλαι αἱ κατὰ τὸ σῶμα ἡδοναί, die übrigen, und zwar die leiblichen Vergnügen, Plat. Rep. I, 328 d. — Die pronom. demonstrativa u. possessiva haben im Griechischen den Artikel bei sich, der im Deutschen nicht übersetzt wird, οὗτος ὁ ἀνήρ, ὁ ἐμὸς παῖς, auch ὁ τοιοῦτος ἀνήρ, ein solcher Mann, wie er vorher beschrieben ist. Ueber die Stellung des Artikels dabei s. diese Wörter und die Grammatik. — Ueber das Auslassen des Artikels, das bei gewissen Wörtern häufiger als bei anderen vorkommt, worüber Ellendt lex. Soph. u. Krüger in Xen. An. sorgfältige Beobachtungen angestellt haben, sind die Grammatiken noch unvollständig; manches hierauf Bezügliche ist bei den einzelnen Wörtern selbst bemerkt. Am auffallendsten ist dies Fehlen vor Relativsätzen, λόγους ἤκουσον, οὓς ἥκω λέγων, Soph. Phil. 1251. — Auch beim vocat. steht der Artikel, wo seine zeigende Kraft mehr hervortritt, οἵ τ' ὀπάονες οἵ τ' ὄντες, οἵ τ' ἀπόντες ὁρμᾶσθε, Soph. Ant. 1095; οἱ Θρᾷκες δεῦρο, ihr Thracier da, hierher! Ar. Ach. 155. — Selbst beim pron. pers. steht zuweilen mit Nachdruck der Artikel, τὸν ἐμέ, Plat. Soph. 239 a (s. unt.). — b) auch Eigennamen, wenn sie entweder übh. als bekannte, berühmte bezeichnet werden sollen, od. wenn darauf hingewiesen wird, daß von ihnen schon die Rede gewesen ist, erhalten häufig den Artikel, der hier am meisten an seine ursprüngliche Bedeutung erinnert. Gew. fehlt er hier, wenn eine Apposition mit dem Artikel folgt, Σωκράτης ὁ φιλόσοφος, Θουκυδίδης ὁ Ἀθηναῖος; — ὁ Θουκυδίδης ὁ Ἀθ. dagegen heißt „der bekannte Thucydides, und zwar der Athener". — c) wie die näheren Bestimmungen mit dem Artikel dem Substantivum nachgesetzt werden können, δαίμονας τοὺς ἐνθάδε, Aesch. Suppl. 770, θεοῖς τοῖς πάροι, Prom. 403, so stehen sie auch oft ohne Substantivum, wenn dies ein leicht zu ergänzendes ist, und bilden dann mit dem Artikel einen eigenen Begriff, οἱ ἀμφί τινα, οἱ ἐπί τινι u. ä., sc. ἄνθρωποι od. ὄντες (s. diese Präpositionen u. Einzelnes unter den am häufigsten ausgelassenen subst., wie ὁδός). Besonders geläufig ist ὁ Διός, der Sohn des Zeus, ἡ Λητοῦς, die Tochter der Leto u. ä., bes. bei den Attikern; auch für Bruder, Freund u. dgl. — Τό u. τά mit einem folgenden gen. oft als bloße Umschreibung, die alle näheren Beziehungen eines Wortes umfassen soll, δεῖ φέρειν τὰ τῶν θεῶν, was die Götter schicken, Eur. Phoen. 393; τὰ μὲν θεῶν παρέβαν, die Befehle der Götter, Soph. Tr. 498; τὰ τῆς τύχης κρατεῖ, die Bestimmungen des Geschicks, fast = τύχη, O. R. 477; τὰ τῶν Ἀθηναίων φρονεῖν, es mit den Athenern halten, Her.; τὸ τοῦ Ὁμήρου, τὸ τοῦ Σοφοκλέους, was Hom., Soph. sagt, Plat. Theaet. 183 e Rep. I, 324 c, wie τὸ τοῦ Σόλωνος Her. 1, 86; — τὰ τῆς ὀργῆς, τὰ τῆς ἐμπειρίας, Thuc. 2, 60. 7, 49; τὸ τῶν παίδων, was die Kinder gewöhnlich thun, Plat. Phaed. 77 c; τὰ τῶν ἀφρόνων, Phil. 45 e; τὰ δεσποτῶν, Aesch. Ag. 32; τὸ τῶν ἐναντίων, Spt. 357; vgl. noch folgde Stellen: Plat. Legg. II, 657 d, ἀρ' οὖν οὐχ ἡμῶν οἱ μὲν νέοι αὐτοὶ χορεύειν ἕτοιμοι, τὸ δὲ τῶν πρεσβυτέρων ἡμῶν (für οἱ πρεσβύτεροι) ἐκείνους αὖ θεωροῦντες διάγειν ἡγούμεθα πρεπόντως, χαίροντες (dem Sinne nach auf πρεσβύτερον bezogen); Rep. VIII, 563 c, τὸ τῶν θηρίων ὅαφ ἐλευθερώτερά ἐστιν (sc. τὰ θηρία); ἀνεμνήσθην τὸ τῶν ἁλιέων, was die Schiffer zu thun pflegen, Xen. Oec. 16, 7. — Eben so durch Auslassung eines subst. oder des partic. ὤν ist auch der Gebrauch des Artikels bei Adverbien zu erklären, ἡ αὔριον, sc. ἡμέρα, der morgende Tag, ἡ Λυδιστί, sc. ἁρμονία, die lydische Tonart, οἱ ἐνθάδε, sc. ἄνθρωποι, die Hiesigen; οἱ πάνυ τῶν στρατιωτῶν, die Besten der Soldaten, Thuc. 8, 1. Ohne daß ein bestimmtes Nomen zu ergänzen ist, steht τό und τά vor Adverbien, bes. der Zeit, theils um sie wirklich zu Substantiven zu machen, τὸ νῦν, das Jetzt, τὰ πρίν, das Vormals, theils so, daß sie Adverbia bleiben, die nur bes. hervorgehoben werden, τὸ πάρος, eigtl. was das Frühere anbetrifft, s. die einzelnen Adverbia. — d) bei pronom. tritt der Artikel außer den unter a) erwähnten Fällen abweichend vom Deutschen noch in der Frage auf; wie Hom. sagt ποῖον τὸν

Digitized by Google

μῦθον ἔειπες; Il. 1, 552, was haſt du da für ein Wort geſagt? ſtatt ποῖός ἐστιν ὁ μῦθος, ὃν εἶπες; vgl. ἐπὶ ποτέραν οὖν με παρακαλεῖς τὴν θεραπείαν, Plat. Gorg. 520 e; παρὰ τίνας τοὺς ἡμᾶς, Lys. 203 b; vgl. Phil. 20 a; auch vor das Fragepronomen wird der Artikel geſetzt, um anzudeuten, daß der in Frage ſtehende Gegenſtand ſchon beſprochen iſt, τὸ ποῖον εὑρὼν φάρμακον νόσον; Aesch. Prom. 244, was iſt das für ein Heilmittel, das er erfunden hat? τὰ ποῖα ταῦτα; Plat. Rep. IV, 421 e, was iſt das, was du ſagſt? τὰ ποῖα δὴ λέγεις; Phil. 13 c; τῷ ποίῳ τινὶ ἄρα προσήκει τοῦτο τὸ πάθος πάσχειν καὶ ὑπὲρ τοῦ ποίου τινὸς δεδιέναι, Phaed. 78 b; ähnl. τὸ τί u. τὰ τί, Ar. Nubb. 776 Pax 696; ὁ ποῖος, Eur. Phoen. 1718; τῆς ποίας μερίδος γενέσθαι τὴν πόλιν ἐβούλετ' ἄν, Dem. 18, 64. — e) Adjectiva werden durch den Artikel zu Subſtantiven erhoben, οἱ ἀγαθοί, die Guten, τὸ καλόν, das Schöne. So auch Participia (οἱ ἔχοντες, die Reichen), welche jedesmal den Artikel bei ſich haben, wenn ſie für einen Erklärungsſatz ſtehen, der, welcher, τίς οὖν ὁ λύσων σ' ἐστίν; wer iſt der, welcher dich befreien wird, dein Retter? Aesch. Prom. 773; τίς ὁ μαρτυρήσων; Ag. 1487; τὰ δοκοῦντα, die Beſchlüſſe, ὁ βουλόμενος, jeder, der da will, wofür im Deutſchen oft der unbeſtimmte Artikel ein geſetzt wird; οὐκ ἂν εἴρες ῥᾳδίως τὸν νύκτωρ πορευόμενον, man hätte nicht leicht Einen gefunden, der bei Nacht reiſ'te, Xen. Cyr. 4, 5, 6; ἕξει τὸν συγκορυβαντιῶντα, Plat. Phaedr. 228 b; ὅτι μέλλοιεν Ἀθηναῖοι αἱρεῖσθαι τὸν ἐροῦντα, Einen, der da eine Rede halten ſollte, Menex. 236 b; μᾶλα γὰρ χαλεπὸν εὑρεῖν τοὺς ἐθελήσοντας μένειν, ἐπειδάν τινας φεύγοντας τῶν ἑαυτοῦ ὁρῶσι, Leute zu finden, die da werden Stand halten wollen, Xen. Hell. 7, 5, 24; auch εἰσὶν οἱ λέγοντες, es giebt Leute, die da ſagen, Plat. Gorg. 503 a. So auch in der Anrede, ἄνδρες οἱ παρόντες, ihr Anweſenden, Her. 3, 71; und beim Prädicat, οὐκ ἀφ' ὁ πέρσων γ', ὡς ἐφάσκετ', εἶμ' ἐγώ, Soph. Phil. 114. — f) beim Infinitiv, wie im Deutſchen ein abſtractes Subſtantivum bildend, τοῦ ζῆν ἀπεστέρησεν, des Lebens, Aesch. Prom. 684; Plat. Gorg. 469 c u. ſonſt überall. Von dieſem inf. kann auch ein accus. abhängig ſein, oder andere Beſtimmungen können zu ihm hinzutreten, νῦν οὖν δέδοκται ἡμῖν τοῦτο, τὸ σὲ μὴ μεθιέναι, Plat. Rep. V, 449 d. Auch ein accus. u. inf. wird ſo durch den vorgeſetzten Artikel ein Begriff dargeſtellt, ἀλλὰ τόδε γέ μοι δοκεῖ εὖ λέγεσθαι, τὸ θεοὺς εἶναι ἡμῶν τοὺς ἐπιμελομένους, Plat. Phaed. 62 b; ἦδε ἡ οἴησις, τὸ ἁρμονίαν εἶναι ξύνθετον πρᾶγμα, 92 a, wo wir oft mit daß auflöſen müſſen; ἀλλ' ἴσως ἐγὼ αἴτιος τὸ σὲ ἀποκρίνασθαι, wahrſcheinlich bin ich ſchuld, daß du antworteſt, Lach. 190 e. — g) Ueberhaupt kann jedes Wort und jeder Satz durch Vorſetzung von τό als ein für ſich beſtehender Gegenſtand behandelt werden, κατεχρήσασθαι τῷ Πῶς δ' ἂν ἐγὼ τοιόσδε τοιῶδε ἐπεχείρησα, Plat. Phaedr. 273 b; τῷ Ὅτι Φαίδων ἐστίν, Phaed. 102 c; ἐρωτώμενος τὸ Ποδαπὸς εἴη, als die bekannte Frage „was für ein Landsmann „er ſei" an ihn gerichtet wurde, Xen. An. 4, 4, 17; ſo bei Philoſophen u. beſ. Gramm. τὸ ἄνθρωπος, τὸ λέγω, der Begriff oder das Wort Menſch, Sagen.

Bemerkt mag noch werden, daß bei Hom. das Pronomen oft in einem andern Genus ſteht, als das Nomen, auf das es hinweiſ't, alſo nur nach dem Sinn conſtruirt wird; τέξεις ἀγλαὰ τέκνα, σὺ δὲ τοὺς κομέεις, worüber Ellendt lex. Soph. ſehr ausführlich gehandelt hat, hier nur Folgendes: τά mit folgendem α geht in α über, τἀληθῆ, auch in Proſa gew., τἄλλα (nicht τἆλλα, ſ. Wolf's Anal. I p. 431), τἀκίνητα, Soph. O. C. 630, τἀνδρώπων, Tr. 439; — τὰ — ε in α, τἀγγενῆ, τἀμά, θἀτερα; — ὁ u. τό — ο u. ε in ου, οὐ'δυσσεύς, τοὔναρ, τοὔργον (ſo richtiger als τοὐργον), τοὔνομα, τοὐνειδος u. ä.; — ο u. α in α, τἀγαθά, ἀ'νήρ, ἀ'νθρωπος (Apoll. conj. 495); — auch ο — ε in α, ἀ'τερος, θἀτερον; — ſeltener η — α in α, ἀ'ρετή, ἀ'λήθεια, Soph. Ai. 1336 Ant. 1180; — ἡ — ε in ἠ, ἠ'μή, O. R. 1463; — ω — α in α, τἀνδρί, Ai. 78; — eben ſo τἀνδρός, 119 u. öfter; — ου — ε in ου, τοὐπιόντος, O. R. 398. — Ueber ὁ αὐτός ſ. αὐτός.

ὅ, neutr. zu ὅς, w. m. ſ.

ὀᾶ, wehe! ach! Aesch. Pers. 116. 121 u. öfter in dieſem Stücke.

ὄα, ἡ, auch ὄη u. οἴη, der Sperberbaum, sorbus, ſeine Frucht, ὄον, Sperber- od. Arlesbeeren, Theophr., Diosc.

ὄα, ἡ, = οἶα, Schaaffell, Poll. 7, 62. S. auch ὄα.

ὄαρ, αρος, ἡ, Genoſſinn, Geſellſchafterinn, beſonders Ehegenoſſinn, Gattinn, ἀνδράσι μαρνάμενος ὀάρων ἕνεκα σφετεράων, Il. 9, 327. Vgl. ὤρ (wahrſcheinlich von εἴρω, sero, ſ. auch ἄορ).

ὀαρίζω, vertrauten Umgang haben, ſich vertraulich unterhalten; τινί, mit Einem, vom Geſpräche, παρθένος ἡΐθεός τ' ὀαρίζετον ἀλλήλοισιν, Il. 22, 127, vgl. 6, 516; μετά τινι, H. h. Merc. 170; ὀάρους ὀαρίζειν, H. h. 22, 3; auch Luc. paras. 43.

ὄαρισμα, τό, vertrauter Umgang, trauliches, liebevolles Geſpräch, beſ. zwiſchen Eheleuten u. Liebenden, übh. Unterredung, Opp. Cyn. 4, 23.

ὀαρισμός, ὁ, = ὀαριστύς, trauliches Liebesgeſpräch, Hes. O. 791, im plur., u. sp. D., wie Qu. Sm. 7, 316.

ὀαριστής, ὁ, der, mit dem man vertraulich umgeht u. ſich unterhält, Genoſſe, Geſellſchafter; Μίνως heißt Od. 19, 179 Διὸς μεγάλου ὀαριστής; Plat. Minos 319 d ſagt ὀαριστὴς συνουσιαστής ἐστον ἐν λόγοις. S. auch Timon bei Plut. Num. 8; Schwätzer.

ὀαριστύς, ύος, ἡ, vertraulicher Umgang, trauliches, liebevolles Geſpräch; beſ. zwiſchen Liebenden od. Eheleuten, πάρφασις, Liebesgeſpräch als Bethörungsmittel, Il. 14, 216; übh. Umgang, Verkehr, auch πολέμου, der Verkehr des Krieges, wie es im Kriege zu gehen pflegt, 17, 228, u. προμάχων ὀαριστύς, 13, 291, die Genoſſenſchaft, Schaar der Vorkämpfer.

Digitized by Google

ὄαρος, ὁ (vgl. ὄαρ), = ὁαρισμός, trauliches Gespräch, vertrauter Umgang; ὁάρους ἐαφίζειν, H. h. 22, 3; beſ. Liebesgeſpräch, Ven. 250; παρθένιος ὄαρος, Hes. Th. 205; überh. Unterhaltung, Rede, auch Geſang, ὁάρους λόγῳ τε κοσμήσομαι, Pind. N. 3, 11; φόρμιγγες κοινωνίαν παίδων ὁάροισι δίκοντες, P. 1, 98; auch ψόγων ὄαρον ἐννέπων, N. 7, 69, von der tadelnden Rede; Plat. Min. 319 e οἱ γὰρ ὄαροι λόγοι εἰσίν, in Beziehung auf das homeriſche ὁαριστής; ſo auch Empedocl. 68. — Oefter bei sp. D.; Ἐπιχαρτικοί, Ep. ad. 548 (IX, 358); εἰς παλιοὺς ἡϊθέων ὁάρους, Antip. Th. 5 (V, 8); ἐυηρίδιος, Agath. 1 (X, 68), u. öfter in der Anth.

ὄαρος, ἡ, = ὄαρ, Hesych.; das homeriſche ὁάρων läßt ſich freilich auch auf dieſen nom. zurückführen.

ὄβη, ἡ, = ὄψις, nur bei alexandriniſchen Dichtern, im acc. ὄβδην u. ὀϛόβδην, im Angeſicht, coram, ſ. Lob. parall. 155.

ὀβελαῖος, = Folgdm, Medic., zu.

ὀβελιαῖος, ſpießförmig, einen Spieß lang (?); — am Bratſpieß geröſtet, Philo.

ὀβελίας, ὁ, auch ὀβελίτης ἄρτος, ὁ, eine Art Brot od. Kuchen, am Spieße gebacken oder geröſtet, od. = ὀβολίας; comic. Ath. III, 111 b; vgl. Böckh Staatshaushalt I p. 106 ff.; Ath. XIV, 645 e neben anderen Kuchenſorten genannt, von Nicochar.

ὀβελιᾶ-φόρος, eine Art Brot tragend, welche ὀβελίας heißt, Ath. III, 111 b (ἐν ταῖς πομπαῖς ἐπὶ τῶν ὁμων); Lob. Phryn. p. 647; οἱ ὀβελιαφόροι Titel eines Stücks des Antiphanes, Ath. VIII, 359 a.

ὀβελίζω, mit einem Spieße bezeichnen u. dadurch für unecht erklären, Gramm.

ὀβελισκο-λόγχινον, τό, dim. zum Folgdn, Theopomp. com. bei Ath. XV c. 61; Poll. 10, 118; vgl. Arist. pol. 4, 15 u. beſ. part. anim. 4, 6, woraus hervorgeht, daß der Schmied ſie zu einem doppelten Gebrauche macht; Pharyn.

ὀβελισκο-λυχνος, ὁ, ein zugleich als Leuchterſtock dienender Bratſpieß (?).

ὀβελίσκος, ὁ, eigtl. dim. von ὀβελός, ein kleiner Spieß, Bratſpieß; Ar. Nubb. 471 Av. 388 u. öfter; τῆς μαχαίρας, Pol. 6, 23, 7, die Degenklinge; auch von der eiſernen Spitze am römiſchen pilum, D. Hal. 5, 46. — Nach Plut. Lys. 17 Fab. Max. 27 haben ὀβελίσκοι, νομίσματα σιδηρᾶ ἢ χαλκᾶ, entweder wirklich ſpießförmige od. mit einem Spieße geprägte Münzen, die Veranlaſſung zu dem Namen ὀβολός gegeben.

ὀβελισμός, ὁ, Bezeichnung mit einem Spieße, als Andeutung, daß eine Stelle unecht ſei, Gramm.

ὀβελίτης, ὁ, ἄρτος, = ὀβελίας, Poll. 1, 248.

ὀβελός, ὁ (vgl. βέλος), der Spieß; — a) Bratſpieß; bei Hom. nur im plur., ἀμφ' ὀβελοῖσιν ἑκάστῳ, Il. 1, 465 u. öfter, ὀπτήσας ἅρα πάντα φίλων παρέθηκε — ἅλμῃ· αὐτοῖς ὀβελοῖσιν, mit den Bratſpießen, Od. 14, 77; ἀμφὶ βουπόροισι πεπάσσατο μέλη ὀβελοῖσιν, Eur. Cycl. 302, vgl. 392; ſo ὀβελοὺς βουπόρους Her. 2, 135. — b) Spitzſäule, Obelisk, λίθινος, Her. 2, 111. 170. — c) bei den Gramm. ein kritiſches Zeichen (—), das, zu einer Stelle eines Schriftſtellers geſetzt, dieſe für unecht erklärte; ἐν τῇ παραγραφῇ τῶν ὀβελῶν, Luc. pro imag. 24; auch ὀβελὸς παρεστιγμένος (⸗), zur Bezeichnung unnöthiger, überflüſſiger Stellen, beſ. in den Schriften der Philoſophen, D. L. 3, 66. — S. ὀβολός u. ὀβολός.

ὀβολαῖος, = Folgdm, zw., ſ. Lob. Phryn. 551.

ὀβολιαῖος, von der Größe od. dem Werthe eines Obols, Arist. H. A. 8, 20.

ὀβολίας ἄρτος, ὁ, ein Brot, das für einen Obol verkauft wird, Ar. frg. bei B. A. 111, ſ. ὀβελίας.

ὀβολιμαῖος, = ὀβολιαῖος, daß. übertr., geringfügig, kleinlich, Eust.; κέρδος, Theano ep. 3, 39.

ὀβολο-λογέω, Obolen ſammeln, ἐπὶ τῶν βραχέα συλλεγόντων, Phryn. in B. A. 56, 2.

ὀβολός, ὁ, der Obol, eine Münze, = 6 χαλκοῦς, der ſechſte Theil einer δραχμή, etwa 1 Silbergr.; Ar. Nubb. 119; ἡλιαστικός, der Richterſold, 858; Thuc. 5, 47 u. Folgde überall. Ueberh. kleine Münze, Scheidemünze, D. C. 59, 6. — Nach Arist. bei Poll. 9, 77 u. E. M. war anfangs ὀβολός = ὀβελός, ſ. oben ὀβελίσκος; wahrſcheinlich waren ſpitze Stückchen Eiſen oder Kupfer die urſprüngliche Münze, deren 6 die Hand füllten, δραχμή.

ὀβολο-στατέω, Obolen wägen, ſchmutzigen Wucher treiben; Lys. fr. 37; Luc. Necyom. 2.

ὀβολο-στάτης, ὁ, der Obolen wägt, ein kleinlicher ſchmutziger Wucherer; Ar. Nubb. 1139; Antiphan. bei Ath. III, 108 c; Plat. Ax. 367 b, mit der v. l. ὀβολοστάτις. Vgl. Poll. 3, 85.

ὀβολο-στατική, der ſchmutzige Wucher, der Obolen wägt, Arist. pol. 1, 10.

ὀβολο-στάτις, ἡ, fem. zu ὀβολοστάτης, w. m. ſ.

ὄβρια, τά, die Jungen der Thiere, beſ. der Löwen, VLL., Ael. H. A. 7, 47. — Bei Poll. 5, 15 auch ὀβρίαι.

ὀβρίκαλα, τά, = Vorigem, φιλομάστορος θηρὸς ὀβρικάλοισιν, Aesch. Ag. 141. — Bei Poll. 5, 15 auch ὀβρίκια.

ὀβριμαῖος, = ὄβριμος, Hdn. epimer. 100.

ὀβριμό-γυιος, ſtarkgliederig, vom Wallfiſch, Opp. Hal. 1, 169. 5, 316.

ὀβριμό-εννος, mit ſtarkem Volk, Tzetz. P. H. 788.

ὀβριμόεις, εσσα, εν, poet. = ὄβριμος, Tzetz. Hom. 247.

ὀβριμο-εργός, ſtarke, gewaltige Thaten thuend, beſ. Frevelhaftes gegen die Götter unternehmend; Il. 5, 403. 22, 418; Hes. Th. 996; Callinic. bei Strab. XIV, 647; Man. 5, 177.

ὀβριμό-θυμος, ſtarkmüthig; Hes. Th. 140; H. h. 7, 2; Dionyſos, Hymn. (IX, 524, 16); Luc. Tragodop. 192.

ὀβριμό-νηις, παιδός, ſtarke Kinder habend, Ῥεία, Nonn. D. 10, 277.

ὀβριμο-πάτρη, ἡ, die einen ſtarken Vater hat, des ſtarken Vaters Tochter, ſo heißt Athene, Il. 5, 747 u. öfter, wie Hes. oft; Sol. fr. 15, 8; Ar. Equ. 1174. — Das masc. ὀβριμόπατρος kommt nicht vor, u. ὀβριμοπάτηρ iſt bei Hesych. falſch gebildet.

ὄβριμος, ον (vgl. βριαρός, βρι-), bei Eur. Or. 1454 auch 3 Endgn, ſtark, kräftig, gewaltig; Ἄρης, Il. 5, 845 u. öfter; von Helden, wie Hektor, 8, 473, Achilleus, 19, 408; auch von leblosen Dingen, ἔγχος, 3, 357 u. öfter, u. ὕδωρ, 4, 453, das reißende Waſſer, ὄβριμον ἄχθος ὕλης, die gewaltige Laſt, Od. 9, 233, θυρεός, λίθος, 241. 305; Hes. Theog. 148, der auch ὄβριμον ἐβρόντησε ſetzt, ib. 639; u. übertr., μῖσος ὄβριμον ἀστοῖς, Aesch. Ag. 1335; Ἴδαια μᾶτερ ὀβρίμα, Eur. Or. 1454; einzeln bei sp. D. — Vgl. auch ὄμβριμος.

ὀβριμό-φωνος, mit gewaltiger Stimme, Tzetz. Hom. 267.

Digitized by Google

ὄβρυζον, τὸ *χρυσίον*, reines Gold, vgl. das lat. obrussa, Schol. Thuc. 2, 13 u. Sp.

ὀ-γάστριος, = *ὁμογάστριος*, Schol. Lyc. 452.

ὀ-γάστωρ, = *ἁμογάστωρ*, Hesych.

ὀγδοαδικός, zur Zahl 8 gehörig, sie betreffend, Clem. Al.

ὀγδοαῖος, am achten Tage, *ὀγδοαῖος ὑπερίβαλον τὸ ὅρος*, Pol. 5, 52, 3; Plut. Caes. 17.

ὀγδοάς, *ἁδος*, ἡ, die Zahl Acht, Plut. Symp. 9, 14, 5 u. a. Sp.

ὀγδοατικός, den achten betreffend?

ὀγδόατος, poet. = *ὄγδοος*, der achte (vgl. *τρίτατος* u. *ἑβδόματος* mit *τρίτος* u. *ἕβδομος*), Il. 19, 248 Od. 3, 306. 4, 82, Hes. O. 774.

ὀγδοήκοντα, achtzig, Thuc. 5, 47 u. sonst; auch zusammengezogen *ὀγδώκοντα*; *ὀγδοηκονταέξ*, 86, LXX., u. so die anderen Zahlen.

ὀγδοηκοντα-έτης, u. ζῶσα ὀγδοηκοντούτης, achtzigjährig; Solon.; Luc. Hermot. 77; *ὀγδωκονταέτης* Diotim. 6 (VII, 738).

ὀγδοηκοντά-πηχυς, υ, achtzig Ellen lang, Callix. Ath. v, 202 d.

ὀγδοηκοντάς, *ἄδος*, ἡ, die Zahl Achtzig, Tzetz.

ὀγδοηκοντα-τάλαντος, achtzig Talente betragend, werth, *οἶκος*, Lys. 26, 22.

ὀγδοηκοντούτης, s. *ὀγδοηκονταέτης*. Dazu fem. *ὀγδοηκοντοῦτις*, D. Cass. 61, 19.

ὀγδοηκοσταῖος, am achtzigsten Tage, Hippocr.

ὀγδοηκοστός, der achtzigste, Thuc. 1, 22 u. A.

ὄγδοος, der achte, Hom. Il. 7, 223 u. Folgde.

ὀγδώκοντα, ζῶσα = *ὀγδοήκοντα*; Il. 2, 568. 652; Her. 1, 163; so auch die compp.

ὅ-γε, ἥ-γε, τό-γε, durch das angehängte *γε* nachdrücklich hervorgehobenes ὁ, ἡ, τό, der ja, der da; oft bei Hom. nur dazu dienend, das Subject noch einmal nachdrücklich hervorzuheben und bestimmter anzudeuten, daß im zweiten Satzgliede dasselbe Subject wie im ersten ist, wo wir uns gewöhnlich mit dem einfachen er, oder er wenigstens, begnügen; *εἶψα δὲ νῆας ἔπηξε, πολὺν δ' ὄγε λαὸν ἀγείρας βῆ*, Il. 2, 664; bes. auch in disjunctiven Sätzen, *ἦ τινας ἐκ Πύλου ἄξει ἀνύντορας, ἦ ὅγε καὶ Σπάρτηθεν*, Od. 2, 327, vgl. Il. 12, 239; so auch Her. 2, 173: *λάθοι ἂν ἢτοι μανείς, ἢ ὅγε ἀπόπληκτος γενόμενος*, oder auch, dem lat. idem entsprechend. Hom. vrbbt auch *κεῖνος ὅγε*, jener dort, eigtl. jener, der da, Il. 19, 344. 3, 391; selbst mit subst., *ὃν' ἥρωας*, 5, 308, *τόνγε ἄναχτα*, 794; — *τοίγε* steht Il. 12, 240 Od. 20, 390; — *τῇγε*, hierher gerade, an diesen Ort, Il. 6, 435; — *τόγε*, deshalb gerade, aus keinem andern Grunde, Il. 5, 827 Od. 17, 401. — Bei den Attikern behält *γε* seine eigentliche Bdtg und ist nicht mit ὅ zu verbinden, welches der Artikel ist, *ὅ γε καλός*.

ὀγκάομαι, brüllen, schreien, bes. vom Esel, nach Moeris hellenistisch für *βρωμάομαι*; Theop. com. bei Schol. Ar. Plut. 179; Arist. H. A. 9, 1; Luc. Pisc. 32 D. Mar. 1, 4. — Im E. M. auch *ὀγκούμενος*.

ὀγκη, ἡ, bei Hesych. *γωνία, μέγεθος* erkl., also = *ὄγκος*.

ὀγκηθμός, ὁ, das Brüllen, bes. des Esels, Luc. Asin. 15.

ὄγκημα, τό, das Gebrüll des Esels, Hesych.

ὀγκηρός, von großer Masse, großem Umfange, Arist. probl. 10, 54; prachtvoll, gew. tadelnd, *τῆς βασιλείας ὀγκηρόστερον διάγειν*, mit mehr Pracht leben, mit dem Nebenbegriff des Aufgeblasenen, Xen. Hell. 3, 4, 8; Sp. — Auch vom Styl, *τὸ ὀγκηρόν*, = *ὄγκος*, Arist. eth. 4, 7.

ὄγκησις, ἡ, = *ὀγκηθμός*, Ael. H. A. 5, 50. 51.

ὀγκηστής, ὁ, = *ὀγκητής*, Secund. 2 (IX, 301); Poll. 5, 88.

ὀγκηστικός, = *ὀγκητικός*, Schol. Nic. Ther. 357.

ὀγκητής, der Brüllende, der Schreier, bes. der Esel, nach Schaefer's Behauptung für *ὀγκηστής* zu lesen.

ὀγκητικός, brüllend, zum Brüllen geneigt, nach Schaefer für *ὀγκηστικός* zu lesen.

ὀγκία, αἱ, erkl. Hesych. *θημῶνες, χώματα*.

ὄγκινος, ὁ, der Widerhaken, Schol. Ar. Plut. 431. Bei Poll. 1, 137 schreibt Bekker *ὄγκος*.

ὄγκιον, τό, Kasten, in welchem man Pfeile mit Widerhaken aufbewahrt, u. übh. Eisengeräth; *ἀμφίπολοι φέρον ὄγκιον· ἔνθα σίδηρος κεῖτο πολὺς καὶ χαλκός*, Od. 21, 61, worin die *πελέκεις* lagen. VLL. erkl. *ἀγγεῖον, ἐν ᾧ αἱ ἀκίδες τῶν βελῶν*; vgl. Hermipp. bei Poll. 10, 165, nach dem er geflochten war.

ὀγκο-λογέω, hohl reden, *γογγύζω* erkl. Hesych.

ὀγκο-τοιέω, anschwellen lassen, u. tadelnd, schwülstig machen, Hesych.

ὄγκος, ὁ, 1) = *ἀγκών* (uncus), Bug, Krümmung; bes. die Widerhaken an der Pfeilspitze, *ἴδεν ὄγκους ἐκτὸς ἐόντας, πάλιν ἄγειν ὀξέες ὄγκοι*, Il. 4, 151. 214; Poll. 1, 137. — Später auch der Winkel, die Ecke, worauf Arist. top. 1, 15 geht, wo er sagt, *ἐν ὄγκῳ* sei *τῷ ὀξεῖ ἐναντίον τὸ ἀμβλύ*, obwohl er nachher dabei *τὸ βαρὺ* u. *τὸ περῦφον* einander entgegensetzt; Moschion bei Ath. v, 208 b. — 2) (nach Buttm. Lexil. 1, 288 ff. mit *ΕΓΚΩ*, *ἐνεγκεῖν* zusammenhangend) die Masse, das Gewicht eines Körpers u. der Umfang desselben, *σμικρὸς προσήκεις ὄγκος ἐν σμικρῷ πόσει*, von der Asche in der Urne, Soph. El. 1131; daher auch *βραχύν τιν' αἰτεῖ μῦθον οὐκ ὄγκου πλέων*, einfach, kurz, O. C. 1164; — *γαστρὸς διήνεγκ' ὄγκον*, Eur. Ion 15; *ὄγκος φρυγάνων*, der Haufen, Her. 4, 62; *σμικρᾶς πόλεως ὄγκος*, Umfang einer kleinen Stadt, Plat. Polit. 259 b; *πλήθους*, Legg. v, 737 c; *ὄγκον ἐμπλησται καὶ πλήθους*, Rep. II, 373 b; *μήτε ὄγκῳ, μήτε ἀριθμῷ*, Theaet. 155 a; *εἰ καὶ τῷ ὄγκῳ μικρόν ἐστι, δυνάμει καὶ τιμιότητι πολὺ μᾶλλον ὑπερέχει πάντων*, Arist. Eth. 10, 7; die Masse, aus der man Etwas macht, Luc. Hala. 4; Last, Xen. Cyr. 6, 2, 32. — Uebertr., *ὄγκον γὰρ ἄλλως ὀνόματος τί δεῖ τράφειν μητρῷον*, Soph. Trach. 814, der würdevolle Mutternname; Gewicht, Ansehen, *ἔχει τιν' ὄγκον Ἄργος Ἑλλήνων πάρα*, Eur. Phoen. 724; — gew. im schlimmen Sinne: Aufgeblasenheit, Stolz, *μηδ' ὄγκον ἄρῃς μηδέν'*, Soph. Ai. 129; *μείζον' ὄγκον φόρος ἔχοντες ἢ φρενῶν*, Eur. Troad. 1158; *ὄγκος τῶν ὑπεροπτικῶν*, Isocr. 1, 30; oft bei Plut., der Erkl. des Hesych. *ὑπερηφανία, φύσημα* entsprechend. — Auch vom Styl, Schwulst, Ueberladung, Rhett.; selten im guten Sinne, Erhabenheit, Arist. rhet. 3, 6. — Bei späteren Philosophen bedeutet es einen Urkörper, ein Atom, S. Emp. adv. phys. 1, 363. — Bei Poll. 4, 133 eine Art Kopfaufsatz.

ὄγκος, η, ον, groß an Umfang, aufgeschwellt, nur compar. u. superl., *ὀγκοτέρα σάρξ*, Arist. probl.

Digitized by Google

38, 3, ὀγκοτάτη τάσις, Ggſ. von ὀγκός, Strab. 29 (XII, 187).

ὀγκάω, dem äußeren Umfange u. dem Maaße nach vergrößern, beſ. im tadelnden Sinne, aufblaſen; οἶκος ὀγκωθεὶς χλιδῇ, Soph. frg. 679; τὸ Ἄργος ὀγκῶν, Eur. Heracl. 196; μυρίοισι βροτῶν βίοτον ὠγκωσας μέγαν, Andr. 320; aber τάφῳ ὀγκωθῆναι iſt = mit einem hohen Grabhügel überſchüttet werden, Ion 388; übertr., ὀγκῶσαι τὸ φρόνημα, Ar. Vesp. 1024; u. im med., Eur. 702; ὠγκωμένος ἐπὶ γένει, Xen. Mem. 1, 2, 25, auf ſeine Abkunft, ſein Geſchlecht ſtolz. Das act. hat Plut. im Ggſ. von ταπεινόω, Symp. 1, 2, 3. — Rhett. auch vom Styl gew. in tadelnder Bdtg, ſchwülſtig machen.

ὀγκόλλομαι, = ὀγκόομαι, übertr., Ar. Pax 457, ὠγκύλλετο ἐπὶ τῇ τέχνῃ, Ath. IX, 382 b; im eigentlichen Sinne, anſchwellen, ſoll es Hippocr. gebraucht haben.

ὀγκόλος, = ὀγκηρός, übertr., σεμνός, γαῦρος etll. Hesych.

ὀγκ-ώδης, ες, ſchwulſtartig, dick; Xen. de re equ. 1, 12; Arist. H. A. 9, 45; οἱ ὀγκώδεις καὶ πολύτροφοι, Plut. Lycurg. 17; übertr., ſchwülſtig, aufgeblaſen, καὶ ἐπαχθής, Plat. Men. 90 a; vom Tanze, Ath. I, 20 d; καὶ γαῦρος, von der äoliſchen Harmonie, XIV, 624 d. — Ὅστις ὄκνων ὀγκωδέστερος εἶναι δοκεῖ Ael. H. A. 12, 34 wird gew. auf ὀγκάομαι zurückgeführt, der am lauteſten brüllt.

ὄγκωμα, τό, = ὄγκος, übertr., Liban.

ὄγκωσις, ἡ, das Vergrößern des äußern Umfangs, Aufblähen, Arist. de respir. 20.

ὀγμάω, eine grade Linie, ὄγμος, machen, eine grade Richtung nehmen; φορβῆς χροιᾷ στίβον ὀγμαῖον τόνδε πέλας ποιεῖν, Soph. Phil. 163, den Tritt in grader Richtung hinlenken, geradeausgehen, Schol. ἐφοξῆς πορεύεται; bei der Jagd, τὸ πλῆθος τῶν πεζῶν καὶ τῶν ἱππέων ὄγμισον αὐτῷ, Xen. Cyr. 2, 4, 20, ſie gingen in grader Linie vor ihm her, zum Treiben des Wildes.

ὄγμος, ὁ (nach Buttm. Lexil. I p. 123 von ἄγω, alles im Raume Fortgeführte), eine Linie, Reihe; beſ. die mit dem Pfluge gezogene Furche auf dem Acker, τοὶ δὲ στρέψασκον ἀν' ὄγμους, Il. 18, 546; das Schwad, beim Getreidemähen, ὥστ' ἀμητῆρες ὄγμον ἐλαΰνωσιν κατ' ἄρουραν, 11, 68. 18, 552. 557; ἄγειν, Theocr. 10, 2; — die Bahn der Himmelskörper, z. B. vom Monde, ὅτε πλεῖστη γένηται ὄγμος, wenn der große Kreislauf erfüllt iſt, H. h. 32, 11; von der Sonne, Anat. Diosem. 17; πελάσσωσιν ὄγμον ἐλαύνων, Nic. Ther. 571, wo der Schol. ſagt, daß es eigtl. τὴν τάξιν, τὴν ἐπίστασιν φυτουργίαν τῶν δένδρων καὶ τὴν κατὰ τάξιν ἀγωγήν bedeute.

ὀγχάω, = ὀχέω, ὀχέω; μόρον, κόνιν, Lycophr. 64. 1049.

ὄγχνη, ἡ, der Birnbaum, Od. 11, 589. 24, 234. — Auch die Birne ſelbſt, Od. 7, 120. S. ὄχνη.

ὀδαγμός, ὁ, ion. = ὀδαγμός, das Beißen, Jucken, Medic.

ὁδ-ᾱγός, ὁ, dor. = ὁδηγός, aber auch bei den Attikern vorkommend, vgl. Lob. Phryn. 429.

ὁδάζω, = ὁδόω, Gramm.

ὁδαῖος, zum Wege gehörig; τὰ ὁδαῖα, Kaufmannsgut, die Waaren, mit denen der Kaufmann eine Reiſe unternimmt, Od. 8, 163; ἐπάγεται ὧνον ὁδαῖον, 15, 445; Hesych. etll. πρόσιμον καὶ εἰς ἐκδημίαν ἐφόδιον; u. ſo hat man es in der zweiten Stelle der Od. auch von den auf einer Seefahrt mitzunehmenden Lebensmitteln verſtanden.

ὀδακτάζω, poet. = ὀδάξω; Ap. Rh. 4, 1607; Paul. Sil. 2 (v, 244).

ὀδάξ (vgl. ὀδούς, δάκνω), adv., beißend, mit den Zähnen; beſ. ὀδὰξ ἕλον οὐδας, von den Sterbenden (vgl. ins Gras beißen), Il. 11, 749 u. öfter, wie Eur. γαῖαν ὀδὰξ ἑλόντες, Phoen. 1432; πάντες ὀδὰξ ἐν χείλεσι φύντες, Od. 1, 381, d. i. ſie biſſen feſt mit den Zähnen in die Lippen, Ausdruck verhaltenes Ingrimms; διατρώξομαι ὀδὰξ τὸ δίκτυον Ar. Vesp. 164, u. öfter, u. Sp.

ὀδάω u. **ὀδάομαι**, Hippocr. u. ſonſt, gew. ὀδαξάω, ion. ὀδαξέω, u. alle dieſe Formen auch ion. mit α, ἀδάω, ἀδαξέω, beißen, ſtechen, ein Jucken verurſachen, u. pass. ein Stechen, Jucken empfinden, u. dah. auch ſich kratzen, reiben, Hippocr. u. Folgde; ὥςπερ ὑπὸ θηρίου τινὸς δεδηγμένος τόν τε ὦμον πλεῖον ἢ πέντε ἡμέρας ὄδαξον (v. l. ὠδάξουν), Xen. Conv. 4, 28; ὀδάξασθαι, D. Sic. 3, 29 (v. l. ὀδάξασθαι); Ael. H. A. 7, 35; ὠδάξατο, Antiphan. 22 (IX, 86); auch übertr., καρδίαν ὠδαγμένος Soph. frg. 708, Sp., wie Plut.

ὀδαγμός, ὁ, = ὀδαγμός, Medic.

ὀδαξητικός, Beißen, Stechen, Jucken erregend, Sp.

ὀδακτικός, daſſelbe, richtigere Lesart Poll. 2, 110 bei Bekker.

ὀδαξισμός, ὁ, f. l. für ὀδαξησμός, Plut. Symp. 5, 10, 4.

ὀδαξιστικός, = ὀδαξητικός, f. l. bei Poll.

ὀδαξάω, = ὀδάξω, m. m. f.

ὀδαξ-ώδης, ες, = ὀδαξητικός (?).

ὀδάω, ausführen u. verkaufen; ὄδησον ἡμῖν σῖτον Eur. Cycl. 133, vgl. 98, ὡς ὀδηθείης 12. Die Gramm., wie Hesych., erwähnen auch ὀδέω, durch πωλέω es erklärend.

ὅ-δε, ἥ-δε, τό-δε (eigtl. *ΤΟΣΔΕ*, demonstrat. zu dem ebenfalls nicht mehr vorkommenden *ΠΟΣ*), gen. τοῦδε, τῆςδε, τοῦδε, u. ſ. w., in der Deklination mit dem Artikel übereinſtimmend, ep. dat. plur. neben τοῖςδε auch τοῖςδεσι u. τοῖςδεσσιν, Il. 10, 462 Od. 2, 47. 165. 13, 258, u. τοῖςδεσι, 10, 268. 21, 93; — dieſer, dieſe, dieſes, lebhafter als οὗτος hinzeigend, der da, Hom. u. Folgde, ſowohl allein ſtehend, als mit einem Nomen verbunden, welches dann gewöhnlich, beſ. in Proſa, den Artikel hat. — Oft kann es gradezu durch hier überſetzt werden, ἀνδρὲ ὅστις ὅδε κρατέεις, der hier herrſcht, Il. 5, 175, ἔγχος μὲν τόδε κεῖται ἐπὶ χθονός, liegt hier auf der Erde, 20, 345; νηῦς δέ μοι ἵδ' ἕστηκεν ἐπ' ἀγροῦ νόσφι πόληος, in die Ferne zeigend, das Schiff ſteht hier, Od. 1, 185; auch neben κεῖνος, jener dort, Il. 19, 344, vgl. Od. 18, 44. 20, 84. 22, 367. 24, 308; ἦεῖ πολὺς ὅδε λεώς, Aesch. Spt. 80; πήρυκ' ἀπ' ἄκτῆς τόνδ' ὁρῶ, da ſehe ich den Herold, Ag. 479; Ch. 720; κλῇθρα γὰρ πυλῶν τάδε θεσίγεται, Soph. O. R. 1294; ἐς δέον πάρεσθ' ὅδε Κρέων, 1416; πέλας γὰρ ἀνδρα τόνδε νῷν ὁρῶ, O. C. 29, u. ſo gewöhnlich dann ohne Artikel; auch in Proſa, Χαιρεφῶν ὅδε, Plat. Gorg. u. A. — Das Hinweiſen auf das zunächſt Vorliegende tritt beſ. hervor in der Verbdg οὐκ ἔρανος τάδε γ' ἐστίν, das hier ja iſt nicht ein freundſchaftliches Mahl, Od. 1, 226, was, von dem

Digitized by Google

Tragg. öfter gebraucht, auch auf Perſonen angewendet wird, οὐ γὰρ ἔσθ' Ἕκτωρ τάδε, Eur. Andr. 168; ſo Thuc. οὐκ Ἴωνες τάδε εἰσὶν οὐδὲ Ἕλληςπόντιοι, 6, 77. — So ſteht es auch mit dem perſönlichen Pron. verbunden, ὅδ' ἐγώ, ich hier, Od. 16, 205, ἀλλ' ἄγετ' ἡμεῖς οἵδε περιφραζώμεθα, laßt uns hier berathſchlagen, 1, 76; ὥρα δ' ἐγὼν ὅδε πάντα παρασχεῖν, sc. εἰμί, ich bin hier, dir alle Gaben darzubringen, Il. 19, 140; vgl. Aesch. Ch. 216; Eur. Or. 374; u. verſtärkt, ὅδ' αὐτὸς ἐγώ, ich ſelbſt hier, Od. 21, 207. 24, 321; dah. auch ἀνὴρ ὅδε oft bei den Tragg. = ich hier; τῆςδέ γε ζώσης, Soph. Tr. 304. 1009, vgl. Phil. 1025 O. R. 534. 815; ὅδ' εἰμ' Ὀρέστης, ὃν ἱστορεῖς, Eur. Or. 374; vgl. εἰ τὸν ναοῦν σὺν τῇδε κουφιεῖς χερί, Soph. Ant. 43, mit dieſer Hand hier, mit meiner Hand. — Dieſelbe örtliche Beziehung tritt in der Frage nach τίς hervor, τίς ὅδε Ναυσικάᾳ ἕπεται; wer folgt hier der Nauſikaa? Od. 6, 276; τί κακὸν τόδε πάσχετε; was leidet ihr hier? 20, 351; vgl. 1, 225. 20, 191. — So wird auch abſolut τόδε gebraucht, hierher, Il. 14, 298. 24, 172 Od. 1, 409. 19, 407; auch ἅδε τόδε, Il. 14, 309 Od. 17, 444. 524; ähnl. ἐς τόδε τόλμης ἔβη, Soph. O. R. 125; ἐς τόδε χρόνου, ἡμέρας u. ä., ſ. Schäf. D. Hal. de C. V. 144. — Bei Orts- u. Zeitbeſtimmungen kann es zuweilen durch unſer grade wiedergegeben werden, αὐτοῦ τῇδ' ἐνὶ δήμῳ, grade hier im Volke, Od. 2, 317, vgl. 10, 271; ταυτὶ τάδε, grade jetzt, Her. 7, 104. — Auf die Zeit bezogen drückt es die unmittelbare Gegenwart aus, τῇδ' ἐν ἡμέρᾳ, an dieſem Tage, Soph. O. C. 1608, d. i. heute; ſo beſ. auch τἀπὸ τοῦδε, von jetzt an, in Zukunft, Ai. 1355, ἐκ τοῦδε, Ant. 574, ἐκ τῶνδε, Ai. 820, vgl. τὰ δεύτερα ἐκ τῶνδε λέγουμι O. R. 282. — Im Gegſ. von ἐκεῖνος geht es auf das Nähere, ἀπήλλαγμαι φόβου πρὸς τῆςδ' ἐκείνου τε, Soph. El. 774 Ant. 566, obwohl in καὶ νῦν ὅδε πρὸς τῆς τύχης ὄλωλεν, οὐδὲ τοῦδ' ὅπο, O. R. 948, die beiden ὅδε auf verſchiedene Perſonen gehen; dem οὗτος ſteht es gegenüber Plat. Men. 81 d; vgl. σοὶ τοῖςδέ τ' οὐδὲν εἴρηται· τούτους δ' ἐᾷ, Soph. Trach. 343; εἰ τάδ' ἐν τούτοις Ant. 39; bei Hom. ſchon, Il. 8, 109. — Gew. bezieht es ſich auf das zunächſt Folgende, während οὗτος auf das Vorige zurückweiſ't, nur einzeln findet ſich des lebhaftern Ausdrucks wegen βαρεῖαν ὁ ξένος φατὶν τήνδ' εἶπε, Soph. Phil. 1035; dagegen ſchon bei Hom. μέμνημαι τόδε ἔργον, Il. 9, 527, was v. 529 beſchrieben wird; σὺ νῦν τόδ' ἴσθι, μηδέπω μεσοῦν κακόν, Aesch. Pers. 427, dies wiſſe, nämlich daß das Uebel noch nicht die Hälfte erreicht hat, wie ἀνδρῶν τάδ' ἐστὶν ἀφύλακτα καὶ χρηστήρια θεοῖσιν ἕρδειν, Spt. 212 Pers. 348; u. mit folgendem Relativum, νήσου τῆςδ', ἣν ναίει τὰ νῦν, Soph. Phil. 609; vgl. Il. 2, 346 Od. 1, 403; — ταῦτα μὲν Λακεδαιμόνιοι λέγουσι, was eben angeführt worden, τάδε δὲ ἐγὼ γράφω, was nun folgt, Her. 6, 53, vgl. 58. 7, 133; Xen. An. 2, 1, 20 Κλέαρχος δὲ πρὸς ταῦτα εἶπεν· ἀλλὰ ταῦτα μὲν δὴ σὺ λέγεις· παρ' ἡμῶν δὲ ἀπάγγελλε τάδε, ὅτι —, wo Krüger richtig aus den mss. τάδε hergeſtellt hat; auch Plat. vrbdt εἰ διδακτόν ἐστιν ἀρετὴ πάλαι σκοποῦμεν· τοῦτο δὲ σκοποῦντες τόδε σκοποῦμεν, ἆρα, Men. 93 b; ἀφ' οὗ οὐκ ἦδε ἀρχὴ ὁμολογίας, ἰρίσθαι, Rep. V, 462 a; τόδε δέ μοι λέγε, ἆρα, I, 351 d; περὶ τοῦδε, ὃν κόσμον λέγομεν, Phil. 29 d; Legg. I, 627 e; ſo bei Xen. οὐ εἶπε τάδε, er ſagte Folgendes. — Zuweilen ſteht der Relativſatz voraus, ſo daß ὅδε ſich auf dieſen zurückbezieht, ὅστις γὰρ ἐν πολλοῖσιν ὡς ἐγὼ κακοῖς ζῇ, πῶς δ' οὐχὶ κατθανὼν πέρδος φέρει; Soph. Ant. 460. — Anders iſt Xen. An. 7, 3, 47, τάδε δή, ὦ Ξενοφῶν, ἃ σὺ λέγεις· ἔχονται οἱ ἄνδρωποι, da haben wir, was du ſagteſt, da trifft das ein. — Von einzelnen Caſus bemerke man: τῇδε, wie τῇ, dem Fragewort πῇ entſprechend, hier an dieſer Stelle, hier, νῦν δ' ἐνθάδε πίπτομεν δαίμονι, ὅφρ' ἔτι που καὶ τῇδε πάθω κακόν, Od. 6, 172. 12, 186 Il. 12, 345; u. in Proſa, πάντα τά τ' ἐν Λακεδαίμονι καὶ τὰ τῇδε, Plat. Legg. I, 630 d, öfter; auch = auf dieſe Weiſe, ſo, Il. 17, 512, τῇδε τελευτᾷ Aesch. Ch. 405, τῇδε γὰρ τραπῶς ἐρῶ Eum. 45; u. in Proſa, Phat. Prot. 352 a Phaedr. 261 e u. öfter; auffallender noch in Verbdgn wie ὥρα δὲ καὶ τῇδε, ὅτι, Phaed. 79 e; τί δὲ τῇδε; δοκεῖ σοι —, wie denn ſo? 92 e; εἰ ἡμῖν καὶ τῇδε ὁμολογεῖς εἴτε καὶ οὔ, Crat. 437 e, vgl. Apol. 40 c; — ferner τόδε; außer der ſchon erwähnten Bdtg „hierher" iſt es auch = deshalb, darum, Od. 20, 217. 23, 213; — ſo auch τάδε, Il. 9, 77; — τοῖςδε, τοιοῖδε, auf dieſe Weiſe, mit dieſen Worten, Her. 1, 32. 120.

ὁδεία, ἡ, das Gehen, der Gang, Weg, die Reiſe.

ὁδελός, ὁ, bäot. u. dol. = ὀβελός u. ὀβολός, Ar. Ach. 761.

ὁδεύμα, τό, Weg, Gang, Reiſe, Strab.

ὁδευτικός, wegbar, gangbar, Strab.

ὁδευτής, ὁ, der Wanderer (?).

ὁδεύω, gehen, wandern; ἐπὶ νῆας, Il. 11, 568; Xen. An. 7, 8, 8, bei Krüger; Sp., wie Hdn. 7, 3, 9; τρίβον, Anacr. 38, 2; Διβύην, S. Emp. adv. rhet. 105.

ὁδέω, = ὁδάω, Gramm.

ὁδ-ηγέω, ein ὁδηγός ſein, den Weg zeigen, führen, geleiten; αὐταί σ' ὁδηγήσουσιν, Aesch. Prom. 730; abſol., Eur. Herc. Fur. 1402; öfter bei Sp., auch in Proſa; auch übertr., Einen anleiten, anweiſen, unterrichten, u. eben ſo im med.

ὁδ-ηγησία, ἡ, = ὁδηγία, Hesych. (?)

ὁδ-ήγησις, das Wegweiſen, Führen, S. Emp. pyrrh. 1, 240.

ὁδ-ηγητήρ, ῆρος, ὁ, = Folgdm, Ep. ad. 203 (App. 283).

ὁδ-ηγητής, ὁ, Wegweiſer, Führer, u. übh. der wozu anleitet, Lehrmeiſter, Sp.

ὁδ-ηγητικός, anleitend, belehrend, Suid.

ὁδ-ηγήτρια, ἡ, fem. von ὁδηγητής, Sp.

ὁδ-ηγία, ἡ, das Wegweiſen, Anleiten, der Unterricht, Sp.

ὁδ-ηγικός, = ὁδηγητικός, Sp.

ὁδ-ηγός, ὁ, = ὁδηγητής (ſ. auch ὁδαγός); Pol. 5, 5, 15; Plut. u. a. Sp., auch adj., αἱ ὁδηγοὶ τῆς διανοίας αἰσθήσεις, S. Emp. pyrrh. 1, 128.

ὁδί, ἥδί, τοδί, attiſch verſtärkt ſtatt ὅδε, dieſer hier, beſ. Comic.; auch τηνδεδί, Ar. Av. 18.

ὁδιος, den Weg, die Reiſe betreffend; ἀν' ὀρνίθων ὁδίων, Aesch. Ag. 152, die ein günſtiges Vorzeichen für die Reiſe geben; ähnl. ὄδιον κράτος αἴσιον ἀνδρῶν, 104, die unter günſtigen Zeichen reiſ'ten. — Hermes heißt ſo als Beſchützer der Wege u. der Reiſenden, Hesych. — S. auch nom. pr.

Digitized by Google

ὄδισμα, τό, *πολύγομφον*, Aesch. Pers. 71, die von Xerxes über den Hellespont geschlagene Schiffbrücke, die vielverbundene Straße.

ὀδίτης, ὁ, der Wanderer; *ἄνθρωπος*, Il. 16, 263, eigtl. der Mann auf dem Wege; allein, Od. 7, 204. 17, 211; Soph. Phil. 147 u. einzeln bei sp. D.

ὀδμαλέος, stark riechend, stinkend, Hippocr.

ὀδμάομαι, wie *ὀσμάομαι*, riechen, wittern, spüren; Democrit. bei S. Emp. adv. math. 7, 139; Nic. Ther. 47 u. a. Sp.

ὀδμή, ἡ, = *ὀσμή*, Geruch, Duft; sowohl angenehmer, Wohlgeruch, *κέδρου* Od. 5, 59, *ἡδεῖα* 7, 210, *θεσπεσίη οἰνοῦ* 211, als unangenehmer, Gestank, von den Robben, *πικρὸν ἀποπνείουσαι ἁλὸς πολιοβενθέος ὀδμήν* 4, 406, *δεινὴ θεοῖσιν* Il. 14, 415; *ὀδμὰ πίδυακος*, Plad. frg. 95; *τίς ὀδμὰ προσέπτα μ' ἀφεγγής*; Aesch. Prom. 115; u. in Prosa, *ῥόδα ὀδμῇ ὑπερφέροντα τῶν ἄλλων*, Her. 8, 138, *ὀδμὴν βαρέαν παρέχεται*, 2, 94, *μεθύσκεσθαι τῇ ὀδμῇ*, 1, 202; Sp., wie Plut. u. Luc., *ὀδμὴ δεινὴ διεδέχετο ἡμᾶς*, V. H. 2, 29.

ὀδμήεις, *εσσα*, *εν*, duftend, wohlriechend, stinkend, *ἰχώρ*, Nic. Al. 437.

ὀδμηρός, vermuthet man für *ὀδμηνός* bei Hesych., der es *εὐοσμος*, *πολύοσμος* erkl.

ὀδμ-όδης, *ες*, = *ὀδμήεις*, Theophr.

ὁδο-δοκέω, an den Wegen auflauern, ein Räuber sein, VLL.

ὁδο-δόκος, ὁ, der Wegeauflauerer, Räuber; Pol. 13, 8, 2; Ath. V, 214 b; vgl. Lob. Phryn. 647.

ὁδο-πλανάω, umherirren; *διὰ τῶν πεδίων ὁδοπλανοῦντες*, Ar. Ach. 69; *ὁδοπλανάω* ist falsche Form, s. Lob. Phryn. 630.

ὁδο-πλανής, *ές*, umherirrend auf den Straßen, bei Barbucall. 10 (IX, 427) dem *ἀλιπλανής* entgegengesetzt.

ὁδο-πλανία, ἡ, das Umherirren auf den Wegen, Sp.

ὁδο-ποιέω, = *ὁδοποιέω*, zu.

ὁδο-πορεία, ἡ, = *ὁδοιπορία*, N. T.

ὁδο-πορέω, wandern; absol., Soph. O. R. 801 O. C. 99, u. übertr., *ὑψηλ' ἐκόμπευς κἀπ' ἄκρων ὁδοιπόρεις*, Ai. 1209; c. acc., *ὡδοιπόρεις δὲ πρὸς τί τοὐσδε τοὺς τόπους*; Soph. O. R. 1027, durchwandern; *εἰς τὴν οἰκεομένην*, Her. 4, 110; *ὁδοιπόρεον ὁδόν*, 4, 116; bei Sp., *ὁδόν* Luc. Hermot. 30.

ὁδο-πορία, ἡ, die Wanderung, Reise; *ὁδοιπορίην ποιεῖσθαι*, Her. 2, 29; plur., 8, 118; Xen. Cyr. 1, 2, 10 Oec. 20, 18; oft bei Sp., wie Hdn.; Antiphil. 5 (VI, 199).

ὁδο-πορικός, ἡ, όν, zur Wanderung, Reise gehörig; *ἐσθῆτες*, Reisekleider, Pol. 31, 22, 6; *βιβλίον*, Reisebeschreibung. — Adv. *ὁδοιπορικῶς*, Plut. Arat. 21.

ὁδο-πόρος, die Reise betreffend; *ζμμιν ὁδοιπόρον παραδείμην, ἄκλιτ' ἀγαθήν*, Reisesohn, den die Schiffer nach der Fahrt erhalten sollen, Od. 15, 506; nach Eustath. auch Reisevorrath von Lebensmitteln.

ὁδο-πόρος, einen Weg machend, reisend, der Reisende; Il. 24, 375, *ὅς μοι τοιόνδ' ἦκεν ὁδοιπόρον*, ist es = Reisegefährte od. Wegweiser; *ὁδοιπόρῳ διψῶντι πηγαῖον ῥέος*, Aesch. Ag. 901; Soph. O. R. 292; Ar. Ach. 205; Sp., auch in Prosa, wie Plut. Ant. 62 Luc. Iov. conf. 16.

ὁδοίτης, ὁ, = *ὁδίτης*, Hesych., zu.

ὁδο-μέτρης, ὁ, = *ὁδόμετρος*, Tzetz.

ὁδό-μετρον, τό, Wegemesser, Mathem. vett.

ὁδό-μετρος, ὁ, = Vorigem. Beim Schol. Ar. Ach. 213 von einem Läufer, der einen Weg durchmißt.

ὀδοντ-άγρα, ἡ, Zahnzange, zum Ausziehen der Zähne; Arist. Mechan. 22; Plut. tranqu. an. 7.

ὀδοντ-αγωγόν, τό, Zahnzieher, sp. Medic.

ὀδοντ-αλγέω, Zahnweh haben, Ctes. Ind. 15.

ὀδοντ-αλγία, ἡ, das Zahnweh, Sp.

ὀδοντίασις, ἡ, das Zahnen und der damit verbundene Schmerz, Sp.

ὀδοντιάω, zahnen, Zähne bekommen u. Schmerzen dabei haben, Sp.

ὀδοντικός, für die Zähne passend, Galen.; — mit Zähnen versehen, *ὄργανον*, Suid. v. *Σῖναξ*.

ὀδοντισμός, ὁ, nach Poll. 4, 80. 84 eine Art die Flöte zu blasen, in den pythischen Spielen, wobei das Zähneknirschen u. Zischen des pythischen Drachen nachgeahmt wurde; vgl. Jacobs Anth. Pal. 3 p. 36.

ὀδοντο-γλυφίς, ίδος, ἡ, Zahnstocher, Sp.

ὀδοντό-γλυφον, τό, = Vorigem (?).

ὀδοντο-ειδής, ές, zahnförmig, -artig, Sp.

ὀδοντο-μάχης, ὁ, der mit den Zähnen Kämpfende, *κάπρος*, Eust.

ὀδοντο-ξέστης, ὁ, der Zahnglätter, ein Werkzeug der Aerzte, Poll. 2, 96.

ὀδοντο-ποιέω, Zähne machen, zahnen, Poll. 2, 96, wo Bekker aber *ὀδοντοφυούντων* lies't.

ὀδοντό-σμηγμα, τό, Pulver zum Abreiben der Zähne, Zahnpulver.

ὀδοντό-τριμμα, τό, = Vorigem.

ὀδοντο-τύραννος, ὁ, der Großzahn, ein Wurm am Indus oder Ganges, Ael. H. A. 5, 3 u. a. Sp.

ὀδοντο-φθόρος, zahnverderbend.

ὀδοντο-φόρος, Zähne tragend, *κόσμος*, ein Pferdeschmuck von aufgereihten Zähnen, Philodem. 27 (VI, 246).

ὀδοντο-φυέω, Zähne hervorbringen, zahnen; Plat. Phaedr. 251 c; Hippocr.; Arist. gen. an. 5, 8 H. A. 7, 10.

ὀδοντο-φυής, ές, Zähne hervorbringend, zahnend (?). — Aus den Zähnen erwachsen, entstanden, *τὰν ἀπὸ δράκοντος γίνναν ὀδοντοφυῆ* Eur. Phoen. 828.

ὀδοντο-φυΐα, ἡ, das Zahnen u. der damit verbundene Schmerz, Paul. Aeg., Poll. 2, 96.

ὀδοντό-φυτος, aus Zähnen erwachsen, entstanden, *γίγαντες*, Nonn. 5, 2.

ὀδοντόω, mit Zähnen versehen, *σίδηρος ὠδοντωμένος*, Poll. 2, 96.

ὀδοντωτός, gezähnt, *ξύστρα*, Luc. Lex. 5.

ὁδο-ποιέω, Weg machen, Bahn brechen; *τινί*, Xen. An. 3, 2, 24; *τὴν ὁδὸν ὡδοποίουν*, den Weg in Stand setzen, An. 4, 8, 8; *τρὶς ἐμβαλὸν τὸ ὕδωρ τά τε χωρία ἐλυμήνατο καὶ μᾶλλον ὡδοποίει*, Dem. 55, 11; Sp., *ὁδοποιῶν τὰ ἄβατα*, Luc. Demon. 1; med., *εἰς οὓς ὁδοποιεῖται*, er macht sich Bahn, Plat. Phaedr. 112 c. — Uebertr., in einen regelmäßigen Gang, eine Methode bringen, Arist. rhet. 1, 1; auch = Jem. weiterführen, fördern, u. med., in Gang kommen, Fortgang haben, Arist. u. Sp.

ὁδο-ποίησις, ἡ, das Zurechtmachen, Bahnen des Weges, übertr. die Vorbereitung, Einleitung zu einer Sache, Arist. rhet. 3, 14 u. Sp.

ὁδο-ποιητικός, ἡ, όν, den Weg bahnend, vorbereitend, fördernd, Arist. u. Sp.

Digitized by Google

ὁδο-ποιΐα, ἡ, = *ὁδυπόρησις*; Xen. Cyr. 6, 2, 36; Plut. C. Gracch. 7.

ὁδο-ποιός, den Weg machend, bahnend, Xen. Cyr. 6, 2, 36; Aeschin. 3, 25 eine Behörde in Athen.

ὁδός, att. = *οὐδός*, Schwelle, s. unten.

ὁδός, ἡ, ep. auch *οὐδός*, Od. 17, 196, auch Her. 2, 7, der sonst nur *ὁδός* hat; der Weg; — 1) der Pfad, die Straße; *ἐγγὺς ὁδοῖο*, Il. 10, 274; *ἐν ξυνοχῇσιν ὁδοῦ*, 23, 330; *ἱππηλασίῃ*, 7, 340; *ὁδῷ ἐπὶ οἰκία ναίων*, an der Straße wohnend, 6, 15; *ὥστε μέλισσαι οἰκία ποιήσωνται ὁδῷ ἐπὶ παιπαλοέσσῃ*, 12, 168; *λαοφόρος*, die große Heerstraße, 15, 682; auch die Bahn des Seefahrers, 6, 292; *πρὸ ὁδοῦ ἐγένοντο*, sie gingen fürder des Weges, vorwärts, 4, 382 (vgl. *ὅταν πρὸ ὁδοῦ γένωνται* Ael. H. A. 11, 38; auch übtr., *ὃ πρὸ ὁδοῦ σοι γένοιτ' ἂν ἐς τὰ μαθήματα*, förderlich, Lac. Hermot. 1); *ὁδὸν ἀγεμονεῦσαι*, Pind. Ol. 6, 25; *ἁμαξιτός*, N. 6, 56; übertr., *ἐν εὐθείαις ὁδοῖς στείχειν*, 1, 25; *σχιστὴ δ' ὁδός*, Soph. O. R. 733; *σύ μ' ἐξ ὁδοῦ ποδὸς κρύψον κἀπ' ἄλσος*, O. C. 113; *ὁδοῦ ἀτραπός*, Ar. Nubb. 76; u. in Prosa, *ἰόντες τὴν ἱερὴν ὁδόν*, Her. 6, 34, *ἡ ὁδὸς ἡ εἰς ἄστυ*, Plat. Conv. 178 b; auch leicht zu ergänzen, *ἐπορευόμην τὴν ἔξω τείχους*, Lys. 203 a; *ὁδῷ βαδίζειν*, Dem. 25, 10 u. sonst. Auch *ποταμοῦ*, das Flußbett, Xen. Cyr. 7, 5, 16. — 2) die Handlung des Gehens, Gang, Reise; *οὔ τοι ἔπειτ' ἀλίη ὁδὸς ἔσσεται*, Od. 2, 273; *σοὶ δ' ὁδὸς οὐκέτι δηρὸν ἀπέσσεται*, die Abreise, 2, 285. 8, 150; *λελαιόμενόν περ ὁδοῖο*, 1, 315; *ὄφρα πρήσσωμεν ὁδοῖο*, 2, 404, daß wir die Reise vollenden; *τελεῖν ὁδόν*, 2, 256; *ἦνον*, 3, 496; *ὁδὸν ἐλθεῖν*, einen Kriegszug machen, Il. 1, 151; *ἀπ' Ἄργεος ἦλθον δευτέραν ὁδόν*, Pind. P. 8, 44; *μή τι πημανθῇς ὁδῷ*, Aesch. Prom. 334; *κατερητύσαν ὁδόν*, *ἣν στέλλει*, Soph. Phil. 1402; *ἡ δ' ὁδὸς βραδύνεται*, El. 1493; auch *οἰωνῶν*, vom Vogelfluge, O. C. 1316; *τὰν νεάταν ὁδὸν στείχουσαν*, d. i. den Todesweg, Ant. 801, wie *βέβηκε τὴν πανυστάτην ὁδόν* Trach. 872; vgl. Eur. Alc. 613; *ἐκ μακρᾶς ἀναπεπαυμένος ὁδοῦ*, Plat. Critia. 108 a; *κατὰ τὴν ὁδόν*, unterwegs, Prot. 314 c. — 3) übertr., Mittel u. Weg, Etwas auszurichten, Art u. Weise; *πολλαὶ ὁδοὶ εἰσπραγίας*, Pind. Ol. 8, 13; *νόῳ ἔχει ἀλαθείας ὁδόν*, P. 3, 103; *ὕβριος ἐχθρὰν ὁδὸν εὐθυπορεῖ*, Ol. 7, 91; *γλώσσης ἀγαθῆς ὁδὸν εὑρίσκει*, Aesch. Eum. 944; *πολλὰς ὁδοὺς ἑλθόντα φροντίδος πλάνους*, Soph. O. R. 67; *εἰ τιν' ἄλλην μαντικῆς ἔχεις ὁδόν*, 311; *σῶν ὁδὸν βουλευμάτων*, Eur. Hec. 744; *γνώμης*, Hipp. 290; *λογίων*, Ar. Equ. 1010; u. in Prosa, *ἔλεξαν περὶ τούτου τρυφασίας ὁδούς* Her. 2, 20, *ἐπιστάμεθα*, *οἵᾳ ὁδῷ οἱ Ἀθηναῖοι χωροῦσιν ἐπὶ τοὺς πέλας* Thuc. 1, 69, *ἄδικον ὁδὸν ἰέναι* 3, 64, *ὑπάρχουσι καὶ ἄλλαι ὁδοὶ τοῦ πολέμου* 1, 122, *τὴν νῦν τετμημένην ὁδὸν τῆς νομοθεσίας* Plat. Legg. VII, 810 e; bes. *ὁδῷ*, *καθ' ὁδὸν λέγειν*, nach einem bestimmten Verfahren, methodisch, Phaedr. 263 b Rep. VII, 533 b; *τίνα δὴ ὁδὸν ἰών*; welchen Weg einschlagend? auf welche Weise? Xen. Cyr. 1, 6, 16, vgl. 24.

ὁδο-σκοπέω, den Weg bewachen, bes. an der Straße auflauern, wie ein Räuber, Eust.

ὁδο-σκόπος, die Straße bewachend, auch *ὁ ὁδ.*, der Wegelagerer, Räuber.

ὁδο-στατέω, im Wege stehen, hindern, Sp.

ὁδο-στάτης, ὁ, am Wege stehend, sowohl von den Straßenwächtern, als von Wegelagerern, Straßenräubern, Sp.

ὁδο-στρωσία, ἡ, das Pflastern der Wege, Sp.

ὁδ-ουρέω, auf den Wegen aufpassen, vLL.

ὁδ-ούρης, ὁ, = Folgsam, ɣw.

ὁδ-ουρός (schlechter Accent *ὁδοῦρος* u. *ὄδουρος*), den Weg bewachend; *ἡ ὁδουρός*, den Weg geleitend, Geleiterinn, Eur. Ion 1617. — Den Weg belauernd, von Straßenräubern, Soph. frg. 23 b. Schol. Pind. P. 2, 62; u. so erkl. Phot. *ὁδουροὺς τοὺς ἐν ταῖς ὁδοῖς κακουργοῦντας*.

ὀδούς, όντος, ὁ, ion. *ὀδών* (dens, vgl. *ἔδω*), — 1) der Zahn, von Menschen u. Thieren; *θήγων λευκὸν ὀδόντα*, vom Eber, Il. 11, 416; *ἄραβος δὲ διὰ στόμα γίγνετ' ὀδόντων*, 10, 375, wie *πάταγος ὀδόντων* 13, 283, Zähneklappern, u. *καναχὴ* 19, 365; Hes. (über *ἔρκος ὀδόντων* s. *ἔρκος*); *ἀκμὰν δεινοτάτων ὀδόντων*, Pind. N. 4, 64; in Prosa überall. — Uebertr., *ὁ τῆς λύπης ὀδούς*, der Zahn der Trauer, Isc. Ach. Tat. p. 888. — 2) jede hervorragende, scharfe Spitze, Zacken, Zinken, an Kämmen u. anderen Werkzeugen, Nic. Th. 85, s. bes. die compp. — 3) der zweite Halswirbel, von dem daran befindlichen Fortsatze, Medic.

ὁδο-φυλακέω, den Weg bewachen, Lxh. Phryn. 575.

ὁδο-φύλαξ, ακος, ὁ, Weghüter, Straßenwächter, Her. 7, 239 u. Sp. — Auch Wegelagerer, Straßenräuber, Eust. Od. 1445.

ὁδόω, den Weg zeigen, führen; *οὗτός σ' ὁδώσει τὴν τρίγωνον ἐς χθόνα*, Aesch. Prom. 815; *δυστέκμαρτον εἰς τέχνην ὡδωσα βροτοῖς*, 486, vgl. Ag. 169; übertr., *ὁδῶσον δυσθανάτων κρατήρων πληρώματα*, Eur. Ion 1050; übh. leiten, *τὰ ἀπ' ἐμέων ἐμῖν χρησιῶς ὁδοῦται*, Her. 4, 139. — Nach Hesych. im med. auch = *πορεύομαι*.

(**ὀδύζομαι**, nur von den Gramm. angenommenes Thema zu *ὀδύσσομαι*.)

ὀδυνάω, Schmerz verursachen, betrüben; Eur. Hipp. 247; Ar. Lys. 164. — Häufiger im pass. u. med.; bei Aesch. Ch. 368 ɣw. Conj.; *ἀλγοῦσα κἀδυνωμένη*, betrübt, Soph. El. 794; Ar. Vesp. 283 u. öfter; u. in Prosa, *οἰατρᾷ καὶ ὀδυνᾶται*, Plat. Phaedr. 251 d; *καὶ ἀγαναχτεῖν*, Rep. VII, 515 e.

ὀ-δύνη, ἡ (*δύη*), Schmerz; körperlich, *ὀδύνη δὲ διὰ χροὸς ἦλθ' ἀλεγεινή* Il. 11, 398, *ἐξείης δ' ὀδύναι δῦνον μένος Ἀτρεΐδαο* 11, 268, *φάρμαχ' ἃ νεν παύσῃσι μελαινάων ὀδυνάων* 4, 191, *ὀδύνῃσι πεπαρμένος* 5, 399, u. öfter im plur., sing. 15, 25; — auch Seelenschmerz, Betrübniß, Traurigkeit (wie es vom Körperschmerze schon Il. 15, 81 heißt *ὀδυνάων*, *αἳ νὺν μὲν τείρουσι κατὰ φρένας*), *ἐμοὶ δ' ὀδύνας τε γόους τε κάλλιπεν* Od. 1, 242, *ἀπρήκτους ὀδύνας ἐμβάλλετε θυμῷ* 2, 79, wie *θυμὸν ἐνεπλήσθη ὀδυνάων* 19, 117. — So auch die Folgbn; *ἀντίτομα στερεᾶν ὀδυνᾶν*, Pind. P. 4, 221; *τίς μ' ὑποδύεται πλευρὰς ὀδύνα*; Aesch. Eum. 806; auch die anderen Tragg., *τὸ γὰρ ἐκλεύσσειν οἰκεῖα πάθη μεγάλας ὀδύνας ὑποτείνει*, Soph. Ai. 255, *σ' ὀδύνας ἔβας*, Eur. Phoen. 1554; *ὀδύναις πεφυσιγγωμένοι*, Ar. Ach. 526; *λωφᾷ τῆς ὀδύνης*, *λήξας τῆς ὀδ.*, Plat. Phaedr. 251 c 254 c; mit *ἀλγηδών* verbunden, Gorg. 525 b; *ὀδύνας παρέχειν*, Schmerzen machen, Prot. 354 b;

Digitized by Google

ἡ ὀδύνη σε εἵλῃσε, Xen. Conv. 1, 15; Sp. übertr.

ὀδύνημα, τό, der verursachte Schmerz, Hippocr.

ὀδυνηρός, schmerzhaft; ἕλκος ὀδυνηρόν, Pind. P. 2, 91; ὀδ. ὁ πλοῦτος γενήσεται θήβαισιν, Eur. Phoen. 569; βίος, Hipp. 189; ὀδυνηρότερος, Ar. Plut. 526; τὰ ὀδυνηρότατα πάθη πάσχειν, Plat. Gorg. 525 c; Sp. — Adv., Luc. Lex. 2.

ὀδυνή-φατος, schmerzstillend; schmerzstillend; ἐπὶ δὲ ἕλξαν βάλε πικρὴν ὀδυνήφατον, Il. 11, 847; φάρμακα, 5, 401. 900; sp. D., ἄλκαρ ἀνίης ὀδ., Nonn. D. 11, 301.

ὀδυνη-φόρος, Schmerz bringend, verursachend, Sp.

ὀδυνο-σάων, άδος, ἡ, od. ὀδυνοσπαδής, ές, von Schmerzen gezogen, zerrissen, Aesch. frg. 381.

ὀδυν-ώδης, ες, schmerzhaft, Hippocr.

ὀδυρμα, τό, die Klage, Wehklage; ὑπὲρ σοῦ τοιάδ' ἔστ' ὀδύρματα, Aesch. Ch. 501; πανδάκρυτ' ὀδύρματα γοωμένη, Soph. Trach. 50; Eur. oft.

ὀδυρμός, ὁ, das Klagen, Wehklagen; καὶ γόοι, Aesch. Prom. 33; Eur. Phoen. 1078 u. öfter; καὶ θρῆνος, Plat. Rep. III, 398 d; auch plur., καὶ οἶκτοι, ib. 387 b.

ὀδύρομαι (verwandt mit ὀδύη, ὀδύνη?), — 1) wehklagen, jammern, trauern; absolut, στοναχῇ τε γόῳ τε, Od. 16, 145, ὀδυρόμενος στεναχίζω, 9, 13 u. öfter; — τινός, um Einen, um Etwas, ὀδύρεαι ἔνδοθι θυμῷ Ἀργείων, Od. 8, 577, τῶν πάντων οὐ τόσσον ὀδύρομαι —, ὡς ἑνός, Il. 22, 424, vgl. 23, 222 Od. 4, 104. 819; auch ἀμφί τινα, 11, 486; aber τινί ist = Einem Etwas vorklagen, 4, 740, ἀλλήλοισιν, sich gegenseitig vorklagen, Il. 2, 290; οὔτε κλαίειν οὔτ' ὀδύρεσθαι πρέπει, Aesch. Spt. 638; Soph. Ai. 320. — 2) transf., beklagen, beweinen, τινά, Il. 24, 740 u. öfter; auch πατρίδα γαῖαν, um das Vaterland trauern, sich mit Betrübniß nach der Heimath sehnen, Od. 13, 219, σὸν ἄεὶ νόστον ὀδυρομένη, ib. 379, wie 5, 113, aus Sehnsucht nach der Heimkehr trauern; χειμῶνα, Aesch. Prom. 845; τὴν παῖδα ταύτην οἵδ' ὀδύρεται πόλις, Soph. Ant. 689; τί ταῦτα θρηνῶ καὶ μάτην ὀδύρομαι; Eur. Phoen. 1762, öfter; und in Prosa, Plat. Rep. III, 329 b; auch ὑπέρ τινος ὡς δεινόν τι πεπονθότος, ib. 387 d; καὶ θρηνεῖν, Apol. 38 d; καὶ κλαίειν, Rep. III, 388 d; u. so bei den Folgdn; τὰ παιδία ὀδυρεῖται καὶ πολλοὺς λόγους καὶ ταπεινοὺς ἐρεῖ, Dem. 21, 186, von der gewöhnlichen Art der Redner, das Mitleid der Richter zu erregen; τί σεαυτὸν ὀδύρῃ, Luc. Mort. D. 17, 1. — Die kürzere Form ὀδύρομαι haben die Tragg., τὰ μὲν παρόντα μὴ ὀδύρεσθ' ἄχη, Aesch. Prom. 271; Pers. 574; Soph. O. R. 1218, nach Porson's Emend.; vgl. Porson Eur. Hec. 734; einzeln auch sp. D.

ὀδύρτης, ὁ, der Klagende, klagend, Arist. physiogn. 6 p. 813, 33.

ὀδυρτικός, zum Klagen geneigt, kläglich, weinerlich; Arist. rhet. 2, 13; ὀδυρτικόν τι ἀναφθέγγεσθαι, Plut. amat. 4 g. E.

ὀδυρτός, beklagenswerth; Sp.; Ar. Ach. 1186 sagt auch λόγχη τις ἐμπέπηγέ μοι σ' ὀστέων ὀδυρτή, auf klägliche Weise.

(**ὀδύσσομαι**, vgl. das lat. odi), zürnen, grollen; nur aor. u. perf.; τί νύ οἱ τόσον ὠδύσαο Ζεύ; Od. 1, 62; τίπτε τοι ὧδε Ποσειδάων ὠδύσατ' ἐκπάγλως, 5, 340; ὥς μοι ὀδώδυσται κλυτὸς Ἐννοσίγαιος, ib. 423; u. so von dem Zürnen der Götter, im aor., Od. 19, 275 Il. 18, 292. 6, 138; ὀδυσσαμένοιο θεοῖο, in der Anrede an Zeus, 8, 37. 468. Nur Od. 19, 407, πολλοῖσιν γὰρ ἔγωγε ὀδυσσάμενος τόδ' ἱκάνω, von einem Menschen, und, wie es scheint, in pass. Bdtg, verfeindet, verhaßt; ὠδύσαντο ἐμοί, Soph. frg. 408; mit dem accus. construirt, Statil. Flacc. 10 (IX, 117), τί τοσοῦτον ἐμὴν ὠδύσσαο νηδύν.

ὀδωδα, perf. zu ὄζω.

ὀδωδή, ἡ, Geruch, Duft, Sp.

ὀδωδής, ές, oder ὀδώδης, riechend, Hippocr., Jw.

ὀδών, όντος, ὁ, ion. = ὀδούς; Her. 6, 107; Hippocr.

ὀδωτός, wegbar, Sp.; — übertr., ausführbar, ἐμοὶ μὲν οὐχ ὁδωτά, Soph. O. C. 496, Schol. ἄνυστά.

ὀζαινα, ἡ, ein übelriechendes Gewächs in der Nase, ein Nasenpolyp, Medic. — Auch ein starkriechender Meerpolyp, Ath. VII, 329 a.

ὀζαινικός, den Nasenpolyp betreffend, daran leidend, Medic.

ὀζαινίτης, ὁ, von der Art der ὄζαινα, so riechend (?).

ὀζαινίτις, ιδος, ἡ, fem. zum Vorigen, Sp.

ὀζαλέος, äßig, ὀζαλέην βάκτρου τήνδε παρηβαρίην δέξῃ, Qu. Macc. 10 (IX, 249).

ὀζεία, ἡ, erkl. Hesych. θεραπεία, verwandt mit ὄζος.

(**ὀζέω**, ungebräuchliches Thema, angenommen, um ὀζήσω, fut. zu ὄζω, abzuleiten.)

ὀζη, ἡ, übler Geruch, Gestank (?). Nach Suid. die Haut des wilden Esels.

ὀζο-θήκη, ἡ, Gestankbehälter, Kloake, Sp.

ὀζόλης, ὁ, der Riechende, Stinkende, s. nom. pr.

ὀζολις, ιδος, ἡ, fem. zum Vorigen, ein Polyp, = ὄζαινα, Arist. H. A. 4, 1.

ὄζος, ὁ, Ast, Zweig, Schößling; ὄζῳ ἐπ' ἀκροτάτῳ, Il. 2, 312; μυρίκης τ' ἐριθηλέας ὄζους, 10, 467; σκῆπτρον οὔποτε φύλλα καὶ ὄζους φύσει, 1, 234; εἰλατίνων ὄζων ἔπι, Eur. Bacch. 1068; — ὄζους δρυός, Pind. P. 4, 263; übertr., von Menschen, Sproß, ὄζος Ἄρηος, Il. 2, 540. 12, 188 u. öfter, wie Eur. I. A. 202; τὼ Θησείδα, ὄζω Ἀθηνῶν, Hec. 125; χρυσοῦ ὄζος ἀδάμας ἐκλήθη, Plat. Tim. 59 b; von Bäumen, Theophr., nach dem es auch allgemein die Stelle am Gewächs ist, aus der ein Ast oder Blatt treibt oder treiben wollte, Auge, Knoten, daher ὄζος τυφλός, wenn der Trieb zurückbleibt, und sich ein Knoten im Holze bildet; τίπτε μετοχλάζεις πωτωμένη ὄζον ἀπ' ὄζου, von Zweig zu Zweig fliegend, Ep. ad. 397 (IX, 209).

ὀζό-στομος, übel aus dem Munde riechend, Lucian. 13 (XI, 427).

ὀζό-χροτος, mit übelriechender Haut, Sp.

ὀζόω, Aeste oder Schößlinge treiben, gew. im pass., zu Aesten, Zweigen werden; τὰ ἄκρα ὀζοῦται εἰς χεῖρας, die äußersten Knochen schießen in Finger aus, Theophr.

ὀ-ζυξ, υγος, p. = ὁμόζυξ.

ὄζω (*ΟΔ*), fut. ὀζήσω, ion. auch ὀζέσω, Hippocr., perf. mit Präsensbedeutung ὄδωδα, riechen, intranf., einen Geruch von sich geben; sowohl von Wohlgerüchen, ὀδμὴ κέδρου εὐκεάτοιο ἄνω τ' ἀνὰ νῆσον ὀδώδει, Od. 5, 60, vgl. 9, 210, als auch stinken; τινός, wonach riechen, τόδ' ὄζει θυμάτων ἑψστίων, Aesch. Ag. 1283; Hermipp. Ath. I, 29 e;

Digitized by Google

τῶν ἱματίων ὀζήσει ὀξυτήτος, Ar. Vesp. 1059, der auch sagt τὸν ἄνδρα ὀσῖ ἀνδρὸς ὄζειν, Lys. 663, wie ὡς ἄν, ὦ γυναῖκες, ὄζωμεν γυναικῶν, 687, u., mit anderer Wendung, ὄζειν ἡδὺ τῆς χρόας, Plut. 1020, wie κακὸν τῶν μασχάλων, Ach. 817, u. übertr. πλεόνων καὶ μειζόνων πραγμάτων, Lys. 616, wie auch wir sagen: nach Etwas riechen oder schmecken; ὄζειν οἴνου, Anacr. 1, 8; κάκιστον τοῦ ἄρτου ὄζειν, Lys. 6, 1; oft bei Sp., ὀδωδὸς μοχθηρίας, Plut. Symp. 6, 7, 2, u. übertr. ὄζει λήρου βεκκεσελήνου, plac. phil. 1, 7; de vit. aer. al. 2 u. öfter. Anders ὄζειν ἐκ τοῦ στόματος, Pherecr. bei Ath. XIV, 648 c; οὐ καὶ ἀπὸ στόματος ὄζει ἴων ὑσμὴ θεσπεσία, Hermipp. ib. I, 29 e; vgl. ὄζειν δ' ἀπ' αὐτῆς (κρήνης) ὡσεὶ ἴων, Her. 3, 23. — Auch unpersönlich, ὄζει, ὄδωδεν, es riecht, duftet, stinkt, Xen. Cyn. 5. 1. 7, τινός. — Hippocr. braucht auch das med., = activ.

ὀζ-ώδης, ες (ὄζω), riechend, stinkend, Sp.

ὀζ-ώδης, ες (ὄζος), ästig, zweigig, knotig, Theophr. u. Sp.

ὄζωτός, = Vorigem, Theophr.

ὀή, ἡ, ion. = ὠά, w. m. s.

ὀ-θεν, correl. zu πόθεν, von wo, woher, als relat.; ὄθεν ῥέει ὕδωρ, Il. 2, 307; ἐξ Ἐνετῶν, ὄθεν ἡμιόνων γένος, 852; ὄθεν ἀργύρου ἐστὶ γενέθλη, von daher, wo des Silbers Ursprung ist, ib. 857; γένος δέ μοι ἔνθεν, ὄθεν σοι, Il. 4, 58; und mit τε (vgl. ὅς), ὄθεν τέ περ οὐδ' οἰωνοὶ αὐτόστεις οἰχνεῦσιν, Od. 3, 321, vgl. 4, 358. 21, 142; ὄθεν ἄρχοντας, Pind. N. 2, 1; ὄθεν γεγενναμένοι, P. 5, 74, öfter; Soph. ὦμα, ὄθεν σε πατρὸς ἐκ φόνων ἥνεγκα κἀξέσωσα, El. 11; und mit der den Griechen so geläufigen Attraktion, ἐκ δὲ γῆς ὄθεν προὔκειτο, wo wir ὅπου erwarten, Trach. 698; auch in Prosa, εἰς τὸ αὐτὸ ὄθεν ἵκεσθαι ἡ ψυχή, Plat. Phaedr. 248 e; auch weshalb, ὄθεν δὲ αὐτὸ ἡγοῦμαι μὴ διδακτὸν εἶναι, δίκαιός εἰμι λέγειν, Prot. 319 b; ὄθεν ἂν τε δύνωνται μανθάνειν, von woher auch immer sie Etwas lernen können, Phaedr. 252 e; u. so auch ὄθεν δή, oder als ein Wort geschrieben ὀθενδή, ib. 267 d, u. εἴτ' ἄλλοθεν ὀθενοῦν, Legg. V, 738 c; ὄθεν περ, Rep. II, 366 d. Xen. ἀφίκοντο εἰς κώμας, ὄθεν ἀπέδειξαν λαμβάνειν τὰ ἐπιτήδεια, An. 2, 3, 14; μὴ ἡμᾶς ἀγάγοι (sc. ἐκεῖσε) ὄθεν οὐχ οἱόντε ἐξελθεῖν, 1, 3, 17; aber διεκομίζοντο αὐθὶς ὄθεν ὑπεξέθεντο παῖδας steht für ἐκεῖθεν ὅπου, Thuc. 1, 89.

ὀθέω, = Folgdm, Hesych.

ὀθέω, = ὄθομαι, Hesych. erkl. φροντίζω.

ὀθη, ἡ, Sorge, Fürsorge, Hesych. erkl. φροντίς, ὥρα.

ὄθι, = οὗ, correl. zu πόθι, wo, woselbst, als relat.; ὄθι μιν λίπον νῆες Ἀχαιῶν, Il. 2, 722, öfter; auch ὄθι περ, wo ja, 2, 861; bei den Tragg. nur in lyr. Stellen, Soph. O. C. 1048 Eur. I. A. 547 u. öfter; selten in Prosa, ὄθι περ Plat. Phaed. 188 b. [Bei Hom. das ι oft elidirt, lang Theocr. 25, 211.]

ὀθίξα, erkl. Hesych. ἅμαξα ἡμιονική.

ὄθμα, τό, = ὄμμα, Nic. Ther. 444; nach Hesych. äolisch.

ὀθνεῖος, (ὄθνος), auch 2 Endg., fremd, ausländisch; γυνή, Eur. Alc. 535. 649. 813; πρὸς τὸν ὀθνεῖον καὶ ἔξωθεν πόλεμον, Plat. Legg. I, 629 e; καὶ ἀλλότριον, Rep. V, 470 b; καὶ μισθωτοί (also wie ξένος), Legg. III, 697 b; Gegs. οἰκεῖος, Prot. 316 c; φίλος ὀθνεῖος, im Gegs. der προσήκοντες, Is. 4, 18; im Gegs. von ἀδελφός, Arist. Eth. 8, 9; dem ἴδιος entgegengesetzt, Pol. 1, 6, 6; Sp., ὀθνεία χθών, Diod. 10 (VII, 74); nach B. A. 1095 athenisch für ἀλλότριος.

ὄθνιος, ὁ, = Vorigem, Maneth. 1, 310.

ὀθνιό-τυμβος, in der Fremde begraben. Maneth. 4, 281.

ὀθόμαι, Rücksicht nehmen, sich kümmern; bei Hom. immer mit der Negation; absol., οὐκ ἀλεγίζει, οὐδ' ὄθεται, Il. 15, 107; c. inf., οὐκ ὄθεται φίλον ἦτορ, ἕως ἐμοὶ φάσθαι, 15, 166. 182; c. partic., οὐκ ὄθετ' αἰσυλα ῥέζων, er scheu't sich nicht, Frevelhaftes zu thun, 5, 403; c. gen., οὐκ ἀλεγίζω, οὐδ' ὄθομαι κοτέοντος, ich kümmere mich nicht um den Zürnenden, achte seiner nicht, 1, 181; auch sp. D., wie Ap. Rh. 1, 1267. 3, 94. — Vgl. übrigens Buttm. Lexil. I, 270.

ὀθόνειον, τό, = ὀθόνιον, Galen.

ὀθόνη, ἡ, feine, weiße Leinwand, u. daraus gemachte feine, leichte Kleider der Frauen; ἀργεννῆσι καλύψαμένη ὀθόνῃσιν, Il. 3, 141; αἱ μὲν λεπτὰς ὀθόνας ἔχον, 18, 595; καιρεσίων δ' ὀθονίων, Od. 7, 107, s. καιρεσίων; für „Segel" steht es im plur. Satyr. 5 (X, 5), wie νεῶν Mel. 80 (XII, 53); auch Luc. oft, ὁ ἄνεμος ἐμπίπτων τῇ ὀθόνῃ Iov. Trag. 46, Segel, wie V. H. 2, 38, u. öfter für feine Leinwand, Gewand, ἐσταλμένος ταῖς ὀθόναις γαλοίως Mort. D. 3, 2.

ὀθόνινος, von Leinwand, Luc. Alex. 12, 15.

ὀθόνιον, τό, dim. von ὀθόνη, bes. kleine Stücke Leinwand, oder Charpie, zum Verbinden der Wunden, Ar. Ach. 1139; Medic.; — bei Pol. 5, 89, 2 Segeltuch; — ἐν ὀθονίοις, Luc. Philops. 34.

ὀθονιο-πώλης, ὁ, Leinwandhändler.

ὀθόνιος, = ὀθόνινος, ἱμάτια, Artemidor. 2, 3.

ὄθοννα, ἡ, eine syrische oder arabische Pflanze, — auch ein Arzneimittel, Diosc.

ὀθονο-ποιός, feine Leinwand machend, Diosc.

ὀθονο-σκευής, ές, mit feiner Leinwand bedeckt, Nicet.

ὀθοὔνεκα, d. i. ὅτου ἕνεκα, deswegen, deswegen, weil; Soph. Ai. 123 u. sonst; auch = ὅτι, daß, ζηλῶ σ' ὀθοὔνεκ' ἐκτὸς αἰτίας κυρεῖς, Aesch. Prom. 330; öfter bei Soph., O. R. 1016. 1072; οὐδ' ὀθοὔνεχ' ἥξεται, Phil. 630; nach γνώσει, O. C. 857; nach μανθάνω, El. 607; ähnlich Eur. Es sollte nicht ohne Coronis, aber auch nicht ὄθ' οὕνεκα geschrieben werden, da es nicht für ὅτι οὕνεκα steht, vgl. Lob. zu Phryn. 657; Wolf Anal. 4 p. 403.

ὀθρι-ξ, ὀτριχος, p. = ὁμόθριξ, mit gleichem Haare, Il. 2, 765, ὀτριχες ἵπποι.

ὄθρυς, υος, nach Hesych. bei den Kretern = ὄρος.

ὀ-θροος, p. = ὁμόθροος.

οἰ, Interjection, ein Wehruf, Ausdruck des Schmerzes, o! ach! oft bei den Tragg.; c. nom., οἰ 'γώ, οἰ 'γὼ τάλαινα, Soph. Ai. 790 El. 664; am häufigsten in der unten besonders erwähnten Bldg οἴμοι. — Bei Ar. Pax 741 wird es auch, in ὀΐ gedehnt, zu einem Wortspiel mit dem dat. von ὄις benutzt.

οἱ, wohin, relat., dem Fragewort ποῖ entsprechend; οἵκησις, οἱ πορεύομαι, Soph. Ant. 883; τί χωρεῖς, οἱ μολὼν δώσεις δίκην, ib. 228, öfter; Eur. u. in Prosa, οἱ δὴ καὶ ἀφικέσθαι τὸν τε Σωκράτη, Plat. Parm. 127 c; οἱ χρὴ βλέπειν,

Digitized by Google

worauf ſehen, Legg. IV, 714 d; auch οἷπερ, Soph. El. 396; ἐμοὶ οἷπερ ἔφην ἴέναι πάλαι ὥρα, es iſt Zeit, daß ich dahin gehe, wohin ich ja ſagte, Plat. Prot. 362 a; Ar. Plut. 550 Ran. 200; Xen. u. A. — Oft mit dem gen. verbunden, beſ. übertr., ἐπίστω γ' οἵ μ' ἀτιμίας ἄγεις, Soph. El. 1024, wie weit, oder bis zu welchem Punkt in der Schmach; Plat. οἱ τελευτῇ πανίας καὶ ἀρετῆς ψυχῆς τε πέρι καὶ σώματος, Conv. 181 e, bis zu welchem Grade der Tugend; Sp., οἱ πυνθάνου, Luc. Alex. 55.

οἱ, dat. sing. des pron. pers. der dritten Perſon, ihm, ihr; Hom. u. folgte Dichter; περιβάλοντό οἱ πτεροφόρον ἅρμας θεοί, Aesch. Ag. 1118; bei Her. auch pleonaſtiſch zugeſetzt, wo ſchon der dat. des nomen vorausgeht, τῇ Ἀθηναίῃ προπύλαια θυμιήσαί οἱ ἐξεποίησε, 1, 175, vgl. 6, 68; — gew. reflexiv, Hom. u. Her., vgl. über den Gebrauch der Attiker οὑ. — Das ep. ἑοῖ iſt nie enklitiſch u. immer reflexiv, ἑοὶ αὐτῷ, ſich ſelbſt, Il. 18, 495 Od. 4, 36; ἡ γὰρ ἔμελλεν οἱ αὐτῷ θάνατον — λυτίσθαι, Il. 16, 47. — Ap. Rh. bezieht es auf die erſte u. zweite Perſon, εἰ μὴ νηλὸς ἔχω χεῖρας ἐμάς, μετέπειτά γ' ἀτεμβόμην ἑοῖ αὐτῇ, = ἐμαυτῇ, 3, 98, u. ξηῖδίως δ' ἂν ἑοῖ καὶ ἀπείρονα λαὸν ἀγείρας, 1, 893, = σεαυτῷ. — Es hat wie οὗ und ἕ das Digamma.

οἱ, nom. plur. masc. des Artikels, ſ. ὁ.

οἵ, nom. plur. masc. des pron. relat. ὅς.

οἷα, ἡ, das Schaaffell, auch ὅα, VLL.; — auch der Speierbaum, ſ. ὅα.

οἰαδόν, einzeln, allein, Nic. Ther. 146, wie μοναδόν gebildet.

οἰακηδόν, nach Art eines Steuerruders, Apoll. Dysc. de adv. 619.

οἰακίζω, ion. οἰηκίζω, lenken, wenden, handhaben; τελαμῶσι σκυτίνοισι οἰηκίζοντες τὰς ἀσπίδας, Her. 1, 171; παιδεύουσι τοὺς νέους οἰακίζοντας ἡδονῇ καὶ λύπῃ, Arist. Eth. 10, 1; Sp., wie Pol. 8, 8, 2, D. Sic. 18, 59.

οἰάκιον, τό, dim. von οἰαξ, Eust.

οἰακοστρα, τό, das Steuern, Lenken, D. L. 9, 12.

οἰακοστής, ὁ, der Steuerer, Lenker, Suid.

οἰακο-νομέω, das Steuer lenken, Philo.

οἰακο-νόμος, das Steuer lenkend, der Steuermann, übertr., νέοι γὰρ οἰακονόμου κρατεῦσι' Ὀλύμπου, Aesch. Prom. 149.

οἰακο-στροφέω, das Steuer drehen, wenden, lenken, φρένες — θυμόν, Aesch. Pers. 753.

οἰακο-στρόφος, das Steuer drehend, lenkend; κυβερνατῆρ, Pind. I. 3, 89; νηός, Aesch. Spt. 62; auch ἀνάγκης, Prom. 513; Eur. Med. 523.

οἰακο-φόρος, das Steuerruder tragend, Synes.

οἰαξ, ακος, ὁ, ion. οἰηξ, ηκος, eigtl. der Griff des Steuerruders, πηδαλίων, Plat. Polit. 272 e, ſodann das ganze Steuerruder; οἰακος σύνωτήρος ὑστάτου νεώς, Aesch. Suppl. 898, u. übertr., beſ. von Regierern des Staates, ἐν πρύμνῃ πόλεως οἰακα κυρᾶν, Spt. 3, auch εὖ πραπίδων οἴακα νέμων, Ag. 776; στρέφ' οἴακα, Eur. Hel. 1607; οἰακας ἔτρυσμεν νεώς, I. T. 1357; u. in Proſa, ἄγειν τὸν οἰακα εἴσω ἢ ἔξω, Plat. Alc. I, 117 e; Sp., wie Polyaen. 3, 11, 4; Plut. — Über Il. 24, 269, ζυγὸν ἡμιόνοιιν εὐ οἰήκεσιν ἀρηρός, ſind Ringe am Joch, πρίκες gemeint, durch welche die Leinen gehen, mit denen die Zugthiere gelenkt werden.

οἰάντης, ὁ, = κωμήτης, Gramm. S. nom. pr.

οἰάντις, ιδος, ἡ, fem. zum Vorigen; ſ. nom. pr. Οἰα.

οἰάω, = μοναζω, Gramm.

οἶβος, ὁ, ein Stück Fleiſch vom Hintertheile des Halſes am Ochſen, Luc. Lexiph. 3.

οἴγνυμι u. οἴγω, fut. οἴξω, aor. ᾤξα, ep. gew. ὄϊξα, wie im impf. ᾤγνυντο (vgl. das gebräuchlichere comp. ἀνοίγνυμι), öffnen; οἴξασα κληῖδα θύρας, aufſchließend, Il. 6, 89; τῷ δ' ὑπὸ θύρας ᾤξε θεανώ, ib. 298, öfter; pass., πᾶσαι δ' ὠίγνυντο πόλαι, Il. 2, 809; abſolut, ᾤξε γέροντι, er öffnete dem Alten, machte ihm die Thür auf, 24, 457; auch ᾤξε οἶνον, ſie öffnete den Wein, Od. 3, 392, d. h. das Gefäß, wie οἶγε πίθον Hes. O. 819; οἰχθεσᾶν πυλᾶν, Pind. N. 1, 41; οἰχθέντος θαλάμου, frg. 45; πρὸς φίλους οἴγειν στόμα, Aesch. Prom. 614; οἴγειν κλῆθρα, Eur. Herc. Fur. 332; θύραν τίς οἴξει μοι; Cycl. 500; einzeln bei sp. D.

οἶδα, ich weiß, ſ. ΕΙΔΩ.

οἰδαίνω, aufſchwellen, d. i. machen, daß Etwas anſchwillt, vgl. οἰδάνω. — Häufiger, wie im med., intr., anſchwellen, Hesych. φλεγμαίνω, oft übertr., ſowohl ἅτε οἱ οἰδαινόντων ὅτι τῶν πραγμάτων, Her. 3, 127, vom unruhigen, noch nicht befeſtigten Staate (vgl. οἰδέω), als auch von Leidenſchaften, beſ. Zorn, wie tumere, Sp., wie Plut.; φρένες οἰδαίνουσιν, Ap. Rh. 3, 383.

οἰδαλέος, geſchwollen, aufgeblaſen, aufgedunſen; πνεύμονες, Archil. 48; Suid. erkl. ὑγρός; sp. Medic.

οἰδάνω, = οἰδαίνω, aufſchwellen, machen, daß Etwas aufſchwillt; Hom. nur übertr., ὄφρα (χόλος) καὶ ἄλλων οἰδάνει ἐν στήθεσσι νόον πόκα περ φρονεόντων, Il. 9, 554, u. pass., ἀλλά μοι οἰδάνεται πραδίη χόλῳ, ib. 646, es ſchwillt mir das Herz vom Zorn; nachgeahmt von Ap. Rh. 1, 478, ἡί τοι εἰς ἄτην ζωρὸν μέθυ θαρσαλέον κῆρ οἰδάνει ἐν στήθεσσι, Schol. ἐπαίρει, μετεωρίζει. Auch γλῶσσα οἰδάνεται, Opp. H. 5, 608. Das act. intranſ. Ar. Pax 1166.

οἶδαξ, ακος, ὁ, unreife Feige, = φήληξ, nach Poll. 6, 81 lakon.

οἰδέω, ion. οἰδίω, intranſ., anſchwellen, aufſchwellen; φῦσε δὲ χρόα πάντα, er ſchwoll am ganzen Körper auf, Od. 5, 455; οἰδῶν τὸ πόδε, Ar. Ran. 1190; auch übertr., οἰδοῦσαν ὑπὸ κομπασμάτων, 938; οἰδεόντων πραγμάτων, Her. 3, 76. 127, von gährenden, unruhigen Zuſtänden des Staates, wo noch keine Ruhe und Ordnung herrſcht; Plat. οἰδεῖ καὶ ὑπουλός ἐστιν ἡ πόλις, Gorg. 518 e, alſo von einer krankhaften Geſchwulſt entlehnt; Sp., ſowohl in eigentlicher Bdtg, beſ. vom Schwellen reifender Früchte, vom Zunehmen wachſender Pflanzen, als übertr. von den Wirkungen der Leidenſchaften, beſ. des Zorns, wie tumere, z. B. Plut. Cat. min. 65. — Epäter augmentiren das Wort nicht, vgl. Lob. zu Phryn. 153.

οἴδημα, τό, das Aufgeſchwollene, die Geſchwulſt, Hippocr. u. Medic.; auch wie das Verbum übertr., τῆς ψυχῆς ὥσπερ οἴδημα τὸν θυμὸν ἀναδιδούσης, Plut. Coriol. 15.

οἰδημάτιον, τό, dim. zum Vorigen, Hippocr.

οἰδηματώδης, εσσα, εν, geſchwollen (?). S. οἰδματόεις.

οἰδημᾰτ-ώδης, ες, geſchwulſtartig, ὄγκος u. ä., Sp.

οἴδησις, ἡ, das Anſchwellen; τῶν θυμουμένων, Plat. Tim. 70 c; Suid. erkl. φλεγμονή, φύσημα.

Digitized by Google

οἰδάνω, anſchwellen machen, Sp.

οἴδμα, τό, das Angeſchwollene, beſ. der Waſſerſchwall; gew. von den ſich erhebenden Wellen des Meeres; οἴδματι θύων, vom Meere, Il. 23, 230, wie Hes. Th. 109. 131; von einem anbrauſenden Strome, Il. 21, 234; οἴδμα θαλάσσης, H. h. Cer. 14; ἄλσον οἴδμα, H. h. Apoll. 417, wie Pind. frg. 242; περιβρυχίοισιν περῶν ὑπ' οἴδμασιν, Soph. Ant. 337; πεντίας ἁλὸς οἴδμα, 584; häufig bei Eur., allein u. mit dem Zuſatz πόντιον oder πόντου, ἁλός; auch Ar. Av. 250; Simonds. 86 (VII, 496); einzeln bei sp. D.; auch οἴδμα Νότου, Secund. 3 (IX, 36).

οἰδματόεις, εσσα, εν, voll Waſſerſchwall, wellenreich; πόρος, Aesch. frg. 59; Opp. Hal. 5, 273.

οἴδνον, τό, = ὕδνον, Theophr.; Suid. erkl. οἰδήματά τινα γῆς.

οἰδο-ποιέω, = οἰδαίνω (?).

οἴδος, τό, Geſchwulſt, Aufſchwellung; Hippocr.; Nic. Ther. 188. 237. 426.

οἰ-ἑανος, mit nur einem Kleide, Ap. Rh. 3, 646.

οἰή, ἡ, sc. δορά, Schaaffell, Gramm.

οἰηος, poet. = οἶος, Sp.

οἰηος, vom Schaafe, δερθέρα, Her. 5, 58.

οἰ-ήτης, ες, poet. = ὁμοήθης, gleich an Jahren, gleichaltrig, οἰήτεας ἵππους, Il. 2, 765, vgl. ὄβριμ, alſo für ὁήτης, mit gedehnter erſter Sylbe, des Metrums wegen.

οἰζάω, bei Hesych. = οἰζύω, vielleicht verſchrieben.

οἰζῠρός, att. οἰζυρός, jammervoll, elend, unglücklich; von Menſchen, ἅμα τ' ὠκύμορος καὶ οἰζυρὸς περὶ πάντων, Il. 1, 417, oft allgemeines Beiwort der Sterblichen, ἀἰζυροὶ βροτοί, 13, 569 Od. 4, 197; von Sachen, wie πόλεμος, Il. 3, 112, γόος, Od. 8, 540, νύκτες, 11, 182 u. öfter, traurige Nächte; κώμη, ein trauriger Wohnort, Hes. O. 641; Ar. ſ. unten; οἰζυρὴν ἔχοντες θυσίην, Her. 9, 82; Sp. — Adv. οἰζυρῶς, Qu. Sm. 3, 363. 481. — Bei Hom. iſt υ ſtets lang, bei Ar. in der dreiſylbigen Form immer kurz, Nubb. 645 Vesp. 1504. 1514 Av. 1641 Lys. 948. Daher heißt wohl bei compar. bei Hom. unregelmäßig οἰζυρώτερον, Il. 17, 446, wie der superl. οἰζυρώτατος, Od. 5, 105.

οἰζύς, ύος, ἡ, att. οἰζύς (οἴ), Weh, Jammer, Unglück; φαίην κε φρὴν' ἄτέρπου οἰζύος ἐκλελαθέσθαι, Il. 6, 285, das Ungemach vergeſſen; ἐπεί μ' ἐμνησας οἰζύος, ἣν ἀνέτλημεν, Od. 3, 103; mit πόνος verbunden, Il. 13, 2 u. öfter, wie mit κάματος, 15, 365; ξυνέσσεσθαι οἰζυῖ πολλῇ, Od. 7, 270; θεοὶ δ' ὤπαζον ὀΐζύν, 23, 210; πάσης ἀπήμον' οἰζύος, Aesch. Eum. 853; vgl. Ag. 734; Eur. Hec. 948; einzeln bei Sp. — Qu. Sm. 2, 88 hat auch den accus. οἰζύν. — [Υ in οἰζύν iſt lang Hes. Th. 214].

οἰζύω, att. οἰζύω (οἴ), wehklagen, jammern, περί τινα, Il. 3, 108; — trauf., Weh, Elend verbreiten, ἧς εἵνεκ' ὀΐζύομεν κακὰ πολλά, Il. 14, 89, ὅσα τ' αὐτὸς ὀΐζυσας ἐμόγησεν, Od. 23, 307, vgl. 4, 152; sp. D., wie Ap. Rh. 4, 1324. 1374, an welchen Stellen υ im praes. lang iſt, wie immer im fut. u. aor.; das υ des praes. bei Hom. iſt kurz.

οἴζω, att. οἴζω, unmittelbar von οἴ abgeleitet, wehklagen, wie das Vorige; das simpl. zweifelhaft.

οἰη, ἡ, = ὄα, der Sperberbaum (?).

οἰη, ἡ, = κώμη, von οἶος, weil die Bewohner der κῶμαι nicht wie die Städter Haus an Haus, ſondern zerſtreut, ἐποικάδην wohnen, Ap. Rh. 2, 130, wo der Schol., das Wort auf οἷς zurückführend, ſagt διὰ τὸ ἐν αὐταῖς τὰ πρόβατα καὶ τὰ ἄλλα βοσκήματα; Hesych. Vgl. οἰήτης.

οἰήϊον, τό, = οἰακῆ, Steuerruder; Od. 9, 483; im plur., οἵ τε κυβερνῆται καὶ ἔχον οἰήϊα νηῶν, Il. 19, 43; ἐπὶ νηὸς οἰήϊα νωμᾷς, Od. 12, 218; Simonids. bei Plut. reip. ger. praec. 13.

οἰηκίζω, ion. = οἰακίζω, w. m. ſ.

οἴημα, τό, die Meinung (οἶομαι), beſ. die Meinung, die man von ſich hat, Eigendünkel, καὶ ὁ τῦφος, Plut. de audit. 4 u. öfter.

οἰηματίας, ὁ, der eine große Meinung von ſich hat, ἐπηρμένος, Suid.

οἰημάτιον, τό, dim. von οἴημα.

οἰηξ, ηκος, ὁ, ion. = οἰαξ.

οἰηση-κοτία, ἡ, die Einbildung, Sp.

οἴησις, ἡ, das Meinen, die Meinung; ἀνθρωπίνη οἰήσει, Plat. Phaedr. 244 c; ἐάνπερ μείνῃ ἥδε ἡ οἴησις, Phaed. 92 a; auch wie οἴημα, im tadelnden Sinne, Einbildung, Eigendünkel, Plut. u. a. Sp.

οἰησί-σοφος, ſich weiſe dünkend, Clem. Al.

οἰησί-φρων, ον, = Vorigem, Sp.

οἰητήρ, ὁ, der Meinende, Sp.

οἰήτης, ἡ, ion. = οἰάτης; Soph. frg. 138 bei Phot.; Hesych.

οἰητικός, meinend, Sp.

οἰητός, was nur in der Meinung vorhanden iſt, möglich, Ggſz des Wirklichen.

οἰτα, ἡ, = οἶα, Hesych., zw.

οἶτις, ιδος, ἡ, = οἷς, wovon Theocr. 1, 9 den acc. οἶτιδα hat.

οἶκα, ion. = ἔοικα.

οἴκαδε (von der alten ungebräuchlichen Stammform ΟΙΚ der accus.), = οἰκόνδε, nach Hauſe, in das Vaterland, heimwärts; οἴκαδ' ἰκέσθαι, ἴμεν, νοστεῖν, Hom. oft u. Folgde; ὀπίσω πάλιν οἴκαδε μόλοι, Pind. N. 3, 60; οἴκαδ' ἱκάνει, Aesch. Ag. 1310; ὀμόσας ἀπάξειν οἴκαδε, Soph. Phil. 929; Eur. oft; in Proſa, wie Plat. Conv. 179 e Phaedr. 247 e; οἴκαδε γράφειν ἐπιστολήν, Xen. Cyr. 2, 2, 9; τὰ οἴκαδε πεδοῖν, nach Hauſe begehren, 1, 3, 4; οἴκαδε παρασκευάζεσθαι, An. 7, 7, 57; Folgde.

οἰκαδέ, ſagt der Megarеer für οἴκαδε Ar. Ach. 707. 744; Epicharm. bei Ath. VII, 286 b; auch οἰκαδές, nach E. M. 617, 24.

οἰκανός, nach Hesych. = οἰκεῖος.

οἰκάριον, τό, dim. von οἶκος, Häuschen, Zimmerchen, Lys. frg. bei Poll. 9, 39.

οἰκιακός, = οἰκεῖος, das Haus betreffend, Plut. Cic. 20 u. a. Sp., ſ. οἰκιπικός.

οἰκειο-ποιέομαι, ſich zu eigen oder zum Freunde machen, Sp.

οἰκειο-πράγέω, häusliche od. eigene Geſchäfte betreiben, ohne ſich um fremde zu bekümmern, im Ggſz von πολιτεύεσθαι, Synes.

οἰκειο-πρᾱγία, ἡ, das Betreiben eigener Geſchäfte; Plat. Rep. IV, 434 c, wo darauf folgt ἑκάστου τὰ ἑαυτοῦ πράττοντος ἐν πόλει; auch Sp.

οἰκεῖος, ion. οἰκηΐος, auch 2 Endgn, 1) häuslich, zum Hauſe, zur Familie gehörig, verwandt; στασμοὶς ἐν οἰκείοισι, Aesch. Prom. 396; χεῖρας κρεῶν πλήθοντες οἰκείας βορᾶς, Ag. 1193, = τῶν οἰκείων, der Verwandten; οἰκεῖα πάθη, Soph. Ai. 253; οἰκείας οἷς ἄνας ἐμπίπτεις, El.

Digitized by Google

208; πένθος οἰκεῖον, um den Sohn, Ant. 1234; οἰκεία χθών, das Vaterland, 1188; ἄνδρα οἰκήϊον, einen Verwandten, Her. 1, 106; den συγγενεῖς entsprechend, 3, 119; τετελεύτηκε ὑπὸ τῶν ἑωυτοῦ οἰκηϊοτάτων, von den nächsten Verwandten, 3, 65. 5, 5; κατὰ τὸ οἰκεῖον, nach der Verwandtschaft, Thuc. 1, 9; τινί, Plat. oft, der es mit φίλος verbdt, u. Euthyphr. 4 b εἴτε ἀλλότριος εἴτε οἰκεῖος gegenüberstellt, wie Rep. v, 463 b; τὸ μὲν οἰκεῖον καὶ συγγενές, ib. 470 b; καὶ γνώριμοι, II, 376 b; οὓς ἂν ἡγήσαιτο οἰκειοτάτους τε καὶ ἑταιροτάτους, Phaed. 89 d; ὁ τούτων οἰκεῖος u. ἡμῖν οἰκειότατος ἦν Is. 1, 28, s. auch zu Ende; — befreundet, οὐδὲν οἰκεῖον, πάντα δὲ ἡγοῦνται πολέμια, Pol. 4, 3, 1, öfter. — 2) in Beziehung auf den Besitz, eigen, eigenthümlich; τὸ οἰκεῖον πιέζει πάνθ' ὅμως, Pind. N. 1, 53; παρ' οἰκείαις ἀρούραις, Ol. 12, 21; οἰκεῖον ἢ 'ξ ἄλλου τινός, Soph. O. R. 1162; πότερα πατρῴας ἢ πρὸς οἰκείας χερὸς ὄλωλεν, oder von eigener Hand, Ant. 1161; οὐ τὰ τῶν Ἰώνων πάθεα, ἀλλὰ τὰ οἰκήϊα, Her. 1, 153; ὡς οἰκείας αὐτῷ ταύτης οὔσης τῆς ἐπιστήμης, Plat. Polit. 266 e; τὴν οἰκείαν λιπόντες φύσιν, Soph. 264 e; τῶν οἰκείων χρημάτων ἐπιμελούμενοι, Legg. IX, 627 d; Ggsz τὰ τῆς πόλεως, Apol. 23 b; νομίσῃ τε μηδεὶς ἀλλοτρίας γῆς πέρι οἰκεῖον κίνδυνον ἕξειν, Thuc. 3, 13; auch im Ggsz von κοινός u. πολιτικός, den Privatmann betreffend, Her. 1, 45. 5, 47, Thuc. u. A.; οὐδὲν ἐμοὶ πρὸς τούτους οἰκεῖον οὐδὲ κοινὸν γέγονεν, Dem. 19, 236; πρὸς τοὺς οἰκείους πολέμους οἰκείᾳ χρῆσθαι δυνάμει, 13, 7. — 3) wozu geeignet, geschickt; οὔτε οἶδε καλὸν οὐδὲν οὐδ' οἰκήϊον, Her. 3, 81, noch was sich schickt; vgl. Plut. Symp. 8, 4, 3, τοὺς ῥήτορας ἐάσομεν περαίνειν τὸ οἰκεῖον, das ihnen Eigenthümliche, ihre Pflicht; οἰκείαν τιμὴν τῷ ἡβῶντι, Plat. Rep. v, 468 d; οἰκειοτάτη γοῦν διάλεκτος αὕτη αὐτοῖς, Theaet. 183 b; λόγους οἰκείους καὶ ἀναγκαίους τῇ γραφῇ ποιεῖν, Dem. 18, 59; adv., εἰ μέλλει οἰκείως λέγεσθαι, Plat. Rep. III, 397 c; οἰκειότερος καιρός, passendere Gelegenheit, Pol. 3, 8, 9; auch πρός τι, 5, 105, 1; auch geneigt wozu, λίαν οἰκείους ὄντας τῶν τοιούτων ἐγχειρημάτων, 4, 57, 4; πάντα ἦν οἰκεῖα τῆς μεταβολῆς, 14, 9, 5, oft; dah. οἰκείως διακεῖσθαι πρός τι, zu Etwas geneigt sein, 13, 1, 2, wie οἰκειότατα ἔχειν πρός τι, 5, 106, 4; aber οἰκειότατα χρῆσθαί τινι ist = sehr vertraut mit Einem umgehen, Is. 6, 1; u. so οἰκείως ἔχειν πρός τινα, in freundschaftlichem Verhältnisse zu Einem stehen, Thuc. 6, 57, wie Xen. Mem. 2, 7, 9 vrbdt φιλικώτερον καὶ οἰκειότερον ἀλλήλοις ἕξετε; — οἰκειοτέρως ἔχειν, Ath. v, 177 e.

οἰκειότης, ἡ, ion. οἰκηϊότης, Verwandtschaft; Her. 6, 54; Plat. Polit. 258 a Tim. 26 e; vertrauter Umgang, Freundschaft, Thuc. 3, 86; καὶ φιλία, 4, 19; φιλίᾳ τε καὶ οἰκειότητι καὶ ἔρωτι, Plat. Conv. 192 c; Phaedr. 256 e; enge Verbindung, Xen. Cyr. 8, 7, 15; οὐ γὰρ τὰ ῥήματα τὰς οἰκειότητας ἔφη βεβαιοῦν, Dem. 18, 35, nicht der Name, daß man Einen Freund nennt, macht die Freundschaft fest; im plur. auch Andoc. 1, 116; auch = eheliche Gemeinschaft, Lys. 1, 6 Isocr. 10, 42.

οἰκειόφατος, mit eigener Stimme, mündlich, Ctes. 9.

οἰκειό-χειρος, = αὐτόχειρος, Sp., vgl. Lob. Phryn. 121. 515.

οἰκειόω, zum οἰκεῖος machen, zum Vertrauten, Freunde machen, Ggsz von ἀλλοτριόω, Thuc. 3, 65. — Med., οὐδαμῶς ἐξελὼν αὐτούς, ἀλλὰ κάρτα οἰκηϊούμενος, Her. 4, 148; οὐ μόνον τῇ ἄλλῃ φιλίᾳ βούλεται ᾠκειῶσθαι, ἀλλὰ καὶ τῷ συγγράμματι, Plat. Parm. 228 a, vgl. Prot. 326 b. — Uebertr., ἡ πραγματεία ἡμῶν πρὸς ἓν γένος ἀκροατῶν οἰκειοῦται, paßt sich einer Art von Lesern an, paßt für sie, Pol. 9, 1, 2. — Gew. zu eigen machen, bes. im med., sich aneignen, τὴν Ἀσίην οἰκειοῦνται οἱ Πέρσαι, Her. 1, 4; ἅπαντα ἐν τῇ πόλει οἰκειοῦσθαι, Plat. Rep. v, 466 c; oft bei Folgdn; auch act., ὡς οἰκειοῦντες τὰς τότε καλουμένας ἐννέα ὁδούς, Thuc. 1, 100.

οἰκείω, poet. = οἰκέω, Hes. Th. 330.

οἰκείωμα, τό, das Angeeignete, zum Freunde oder Verwandten Gewonnene, Verwandtschaft, D. Hal. rhet. 7, 5; übertr., τοιοῦτον ἔχειν τι οἰκείωμα πρὸς τὴν ἄμπελον τὴν Αἰτναίαν σποδόν, Strab. 6, 2, 3.

οἰκειωματικός, die Verwandtschaft betreffend.

οἰκείωσις, ἡ, das zum Verwandten, Freunde Machen, Gewinnen, Sp. Ueberh. Aneignung, οἰκείωσιν ποιεῖσθαί τινος, = οἰκειοῦσθαι, Thuc. 4, 128.

οἰκειωτικός, sich aneignend, τέχνη, Plat. Soph. 223 b; passend, πρός τι, im Ggsz von ἀντιτακτική, Plut. amat. 16 M.

οἰκετεία, ἡ, = οἰκετεία, s. L., Lob. Phryn. 505.

οἰκετεία, ἡ, Hausgesinde, Dienerschaft, Luc. Merc. cond. 15; VLL.

οἰκετεύω, ein οἰκέτης sein, bewohnen; χαίρουσα τὸν ἀνάλιον οἶκον οἰκετεύοις, Eur. Alc. 439; οἰκετεύεται erkl. Hesych. συνοικεῖ, Diener sein.

οἰκέτης, ὁ, der Hausbewohner, Hausgenosse; Aesch. Ag. 715 Ch. 726; εἴ του φίλων βλέψειεν οἰκετῶν δέμας, Soph. Trach. 904; Her. 8, 106, wo er nachher dafür τὰ τέκνα καὶ τὴν γυναῖκα setzt, vgl. 144, wie Xen. Cyr. 4, 2, 2 u. Schol. Plat. Rep. v, 246. — Gew. Diener, Hausklave, Soph. O. R. 1114 O. C. 385; εἶχον οἰκέτην βίον, Eur. Ion 1373; so Ar. Nubb. 5 u. öfter; so Her. 6, 137. 7, 170; γυναῖκες καὶ οἰκέται, Thuc. 2, 4; Plat. oft, Legg. VIII, 648 a ἓν μὲν μέρος τοῖς ἐλευθέροις, ἓν δὲ τοῖς τούτων οἰκέταις, vgl. Theaet. 172 d; auch vrbdt er οἰκέτας τε καὶ δούλους, Legg. VI, 763 a; Xen. u. Folgde; Pol. setzt ἐξ ἀνάγκης hinzu, 39, 2, 4. Vgl. noch Ath. VI, 267 b u. Thom. Mag. v. δοῦλος.

οἰκετία, ἡ, = οἰκετεία, Ios. u. als v. l. bei Andern.

οἰκετίδιον, τό, dim. zu οἰκέτης, Sp.

οἰκετιεύς, ὁ, = οἰκέτης, Sklave, Bion bei Ath. IV, 162 d.

οἰκετικός, den οἰκέτης betreffend, dem Diener, Sklaven gehörig; ὀνόματα, Plat. Soph. 226 b; διακονίαι, Arist. pol. 2, 3; τὸ οἰκετικόν, die Dienerschaft, Plut. Sull. 9; D. Sic. exc. 36, 1 g. E.

οἰκέτις, ιδος, ἡ, fem. zu οἰκέτης; περιστερὰν ἐφέστιον οἰκέτιν τε, Soph. frg. 745; Sklavinn, γυνή, Eur. El. 104; Luc. Philopatr. 17; aber Theocr. 18, 38 Hausfrau.

οἰκεύς, ὁ, = οἰκέτης, Hausgenosse; ὄφρα ἴδωμαι οἰκῆας, ἄλοχόν τε φίλην καὶ νήπιον υἱόν, Il. 6, 366, vgl. 5, 413 Od. 17, 583; bes. in der Od. die

Digitized by Google

Hausſklaven, Diener, *οἰκήων*, οὓς *ἐκτήσατο*, 14, 4, vgl. 63. 4, 245. 16, 303; Soph. O. R. 756; Lys. 10, 19 führt es aus Solons Geſetzen an und erklärt es *θεράπων*.

οἰκέω, 1) ſein Haus haben, wohnen, von einzelnen Menſchen oder Familien, wie von ganzen Völkern, ihre Wohnſitze haben; *ἥνπερ δ' ἐν Ἄλεσφῷ*, Il. 14, 116; *ᾤκει γὰρ ἐν ἄλσει*, Od. 9, 200. 400; *παρὰ Βοιβηΐδος κρημνοῖσιν ᾤκει*, Pind. P. 3, 84; *οὐρανῷ*, N. 10, 58 (wie *οὐρανὸν οἰκήσω* Callim. Dian. 20); *ὑπὲρ ἁλός*, 7, 65; *χρυσόῤῥυτον ἀμφὶ νᾶμα*, Aesch. Prom. 808; *ἐν χρήμασι πατρῴοις*, Eum. 728; *Ἄλγεσθον ἵνθ' ᾤκησεν Ἰστρῷ*, Soph. El. 1090; *μετὰ τινος*, von der Frau, O. R. 990; auch übertr., *τὸ τὴν φρονοῦσ' ἔξω τῶν κακῶν οἰκεῖν γλυκύ*, 1390; *ναοῖσιν οἰκεῖς τοῖςδέ γ' ἢ κατὰ στέγας*, Eur. Ion 314; *ἐν ταὐτῷ*, Ar. Av. 967; in Proſa, *οἰκεῖ ἐν Μίνδῳ*, Her. 1, 56, der auch *νόμος ἐν νήσῳ οἰκίσει* ſagt, = das Geſetz herrſcht daſelbſt, 2, 166; *ὅσοι ὑπὸ βαρβάροις οἰκοῦσι*, Plat. Conv. 182 b, öfter. — Auch *πόλις εὖ οἰκεῖ* u. ä., die Stadt befindet ſich wohl, wird gut verwaltet, Plat. Legg. III, 702 a; *ἕως ἂν ἡ πόλις σου οἰκῇ σωφρόνως*, Rep. VI, 423 a, denn bei *πόλις* iſt immer an die *πολῖται* zu denken (vgl. auch 3); ſo auch Dem., *τὰς ἀσφαλῶς οἰκεῖν οἰομένας πόλεις*, Lept. 49. Vgl. Xen. Cyr. 8, 1, 2 Mem. 1, 2, 64; *πόλεις περὶ τὴν ὑμετέραν οἰκοῦσι*, Hell. 7, 1, 3. — 2) tranſ., bewohnen; *ὑπαρχίας ᾤκουν Ἴδης*, Il. 20, 218; pass., *οἰκίσαιτο πόλις*, 4, 18; auch von Menſchen, angeſiedelt werden, *τρεχθὰ δ' ᾠκηθεν κατασφαλιδόν*, 2, 668 (bah. *ᾤκησεν εἰς Θήβας*, Schol. Eur. Phoen. 1116, hinziehen; vgl. Luc. Asin. 1); *πόλιν οἰκεῖ*, Pind. N. 7, 9; *Ἄλφεόν*, Ol. 6, 84; *ἔθος*, I. 1, 31, öfter; *ἐν Ἄργει δώματ' οἰκήσει πατρός*, Aesch. Eum. 624; Suppl. 989; pass., *ἀκτὴ οἰκουμένη*, Soph. Phil. 2, *γῆν οὔτ' εὔορμον, οὔτ' οἰκουμένην*, 221; häufig bei Eur., *χθόνα, ἑστίαν, δόμους* u. ä., auch pass., *εὖ οἰκουμένας πόλεις*, Hipp. 486, auch *ποῦ τοὺς Φρύγας λέγουσιν ᾠκῆσθαι*, I. A. 662, wie *οὐ φασι Κενταύρειον οἰκεῖσθαι γένος*, I. A. 706, ſich anſiedelten; ſo braucht Her. beſ. das perf. *οἴκημαι*, *ἐν τῇ ἠπείρῳ* 1, 27, vgl. 5, 73. 8, 115, auch mit dem accus., wie das act., *τὰς νήσους*, bewohnen, 1, 127; komiſch ſagt Ar. Ran. 105 *μὴ τὸν ἐμὸν οἰκεῖ νοῦν· ἔχεις γὰρ οἰκίαν*, nimm meinen Geiſt nicht ein; *οἰκεῖ γῆν* Her. 1, 56, *τούτους τοὺς χώρους οἴκησαν* 6, 33; *ἐδόσαν Θυρέαν οἰκεῖν*, Thuc. 2, 27; Plat. u. A.; — *οἰκεῖσθαι* auch allgemeiner, = gelegen ſein, *πόλις ἐπὶ τῇ θαλάττῃ οἰκουμένη*, eigentl. die am Meere bewohnt wird, Xen. An. 1, 4, 1, vgl. Krüger zu 5, 4, 15; *οἰκεῖται ἡ πόλις ἐπί τινος χερρονήσου*, Pol. 4, 56, 5; *ἡ οἰκουμένη*, überh. die bewohnte Erde, iſt oft im engeren Sinne die von den Griechen bewohnte, im Gegſ. der Barbarenländer, und ſpäter unter den Römern der orbis Romanus. — 3) verwalten, einrichten; *ἄμεινον τὰς πόλεις*, Thuc. 3, 37, der auch vrbdt *διὰ τὸ μὴ εἰς ὀλίγους, ἀλλ' εἰς πλείονας οἰκεῖν δημοκρατία κέκλῆται*, 2, 37 (v. l. *ἦκον*), d. i. weil die Regierung nicht in den Händen Weniger, ſondern des Volkes iſt (vgl. unter 1); *καθ' ὅτι ἄριστα ἡ πόλις οἰκήσεται*, 8, 67, für *οἰκηθήσεται*, wie Plat. Lach. 185 a; Aesch. 1, 22; Dem. 58, 62 u. A.; *τὴν οἰκίαν εὖ οἰκεῖν*, Plat. Men. 71 e; *ὃν ἂν πόλις ἄρχοντα οἰκεῖτον*, Legg. IV, 713 b, öfter; Xen. Cyr. 8, 1, 4 u. öfter, u. Folgde.

οἰκήϊος, ion. = *οἰκεῖος*; Hes. O. 459; Her.

οἴκημα, τό, das Gewohnte, der Wohnſitz; *ἱερὸν ἔχουν οἴκημα ποσσιμάβ*, Pind. Ol. 2, 10; *ἐν αἰχμαλώτοις Τρωϊκοῖς οἰκήμασιν ναίουσιν*, Aesch. Ag. 325; in Proſa überall, *θεῶν τὰ ἀγάλματα καὶ οἰκήματα ἐμπεπρησμένα*, Her. 8, 144; auch das einzelne Zimmer, *οἰκήματα τὰ μὲν ὑπόγαια, τὰ δὲ μετέωρα*, 2, 148; Schlafzimmer, 1, 9. 2, 109; auch für Thiere, Behälter, um ſie darin zu mäſten, 7, 119; beſ. Hurenhaus, 2, 121. 126; ſo *ἐν οἰκήματι καθῆστο* Is. 6, 19; gem. *ἐπ' οἰκήματος καθῆσθαι*, Plat. Charm. 163 b Aesch. 1, 74; *ἐπ' οἰκήματος παιδίσκην ἑστηκώς*, Din. 1, 23. — Gefängniß, Dem. or. 24, oft; *καταθησόμενος ἡμᾶς εἰς τὸ οἴκημα*, Dem. 56, 4, uns ins Gefängniß werfen zu laſſen; Plut. Agis 19. — Vorrathskammer, Dem. 42, 8. 19.

οἰκηματικός, zum Hauſe oder Zimmer gehörig, D. L. 5, 55.

οἰκημάτιον, τό, dim. von *οἴκημα*, Zimmerchen; Plut. conj. praec. 9. E.; Luc. as. 3.

οἰκήσιμος, bewohnbar; Pol. 3, 55, 9; Arr. An. 6, 18, 1.

οἴκησις, ἡ, das Wohnen, die Wohnung; *οἴκησις δὲ καὶ δοπὴ πάρα*, Aesch. Suppl. 987; *δῶμ' ἀνδρὸς ξένην οἴκησιν*, Soph. Phil. 31; Ant. 883; *οἴκησιν ποιεῖσθαι ὑπὸ γῆν*, Her. 3, 102; *τῇ κατὰ τὴν χώραν αὐτονόμῳ οἰκήσει μετεῖχον οἱ Ἀθηναῖοι*, Thuc. 2, 16, öfter; *κατάγωσι*, Plat. Prot. 320 e; Rep. VII, 514 a; *ἐν ἥδεσι καὶ ψυχαῖς τὴν οἴκησιν ἵδρυται*, Conv. 195 e, öfter; *οἴκησιν παρέχειν πατρί*, Aesch. 1, 13; von Thieren, Xen. Cyn. 13, 14.

οἰκήτειρα, ἡ, fem. zum Folgdn, Orac. Sib.

οἰκητήρ, ῆρος, ὁ, Bewohner; *τόπων*, Soph. O. C. 633; sp. D., wie Opp. Hal. 1, 325.

οἰκητήριον, τό, Wohnung; *σμικρόν*, Eur. Or. 1114; Plut. Lucull. 39. Neutr. von

οἰκητήριος, den Bewohner, das Haus betreffend; *σκευάρια*, Poll. 10, 11 aus Alc. com. S. *οἰκητόρια*.

οἰκητής, ὁ, = *οἰκητήρ*, der Bewohner; Soph. O. R. 1450; Plat. Phaed. 111 b; Sp.

οἰκητικός, der eine Wohnung zu haben pflegt, im Gegſ. von *δοκος*, Arist. H. A. 1, 1.

οἰκητόρια, τά, *σκεύη*, f. l. für *οἰκητήρια*, Hesych.

οἰκήτωρ, ορος, ὁ, = *οἰκητής*, Bewohner; *γῆς, ἄντρων*, Aesch. Suppl. 930 Prom. 351; *χθονός*, Soph. O. C. 732; auch *Δαῖον πάντες εἰσ' οἰκήτορες*, Trach. 282; Ai. 517; *λαὸς οἰκήτωρ Θεοῦ*, Eur. Andr. 1090, öfter; auch Her. 4, 34. 7, 153; Thuc. 1, 2. 26; Xen. Cyr. 3, 3, 31 u. Folgde, wie Pol.

οἰκία, ἡ, 1) Haus, Behauſung, Wohnung; *τὰς οἰκίας οὐ κατέβαλε*, Her. 1, 17; *οἰκίας οἰκοδομέων*, 1, 114, öfter; im Gegſ. von *καλύβη*, Thuc. 2, 52 u. A. — 2) wie auch wir „Haus" ſagen für Geſchlecht, Familie, *οἰκίης ἀγαθῆς*, von gutem Hauſe, guter Herkunft, Her. 1, 107. 2, 172, *δεύτερος ταύτης τῆς οἰκίας*, 1, 25, u. ſonſt; *ἡ οἰκία Δαχωνικὸν ὄνομα ἴσχυε*, Thuc. 8, 6; *ἰδιώτας καὶ ὅλας οἰκίας καὶ πόλεις*, Plat. Legg. X, 909 b; der *συγγένεια* entſprechend, Gorg. 472 b; neben

Digitized by Google

γένος, Dem. 23, 67; öfter bei Pol., δίκαι τῶν συγγενῶν φίλων οἰκίαι 39, 2, 4, τῆς ἐπιφανεστάτης οἰκίας 2, 59. Bei Strab. 7, 1 der röm. familia entſprechend. — Das Hausweſen, ἐπὶ τῇ τῆς οἰκίας παρασκευῇ διατρίβειν, Plat. Rep. II, 370 a; τὴν οἰκίαν διοικεῖν, Gorg. 520 e. — Genauer unterſchieden von οἶκος iſt es das eigentliche Wohnhaus, während οἶκος das Geſammtvermögen umfaßt (vgl. Böckh Staatshaush. I p. 379), ἐξ οἰκίας ἐξελαύνειν Plat. Rep. VIII, 569 a, καταδεδυκὼς ἐν τῇ οἰκίᾳ τὰ πολλὰ ὡς γυνὴ ζῇ IX, 579 b, κατ' οἰκίαν διατρίβειν, zu Hauſe verweilen, Lach. 180 d; δύ' οἰκίας ᾠκει, von Einem, der zwei Frauen geheirathet hat und zwei Wirthſchaften führt, Dem. 39, 26. Von συνοικία unterſchieden, Aesch. 1, 105.

οἰκιακός, = οἰκεῖος, häuslich; v. l. für οἰκιακός, Plut. Cic. 20; im Ggſß von οἰκοδεσπότης, domesticus, Matth. 10, 25.

οἰκίδιον, τό, dim. von οἰκία, Häuschen; Ar. Nubb. 93; σμικρὸν καὶ φαῦλον, Plat. Eryx. 394 d; πάνυ μικρόν, Plut. Aemil. Paul. 5; von den Thürmen, welche die Elephanten trugen, Pol. 6, 22.

οἰκίδιος, = οἰκεῖος, Sp., wie Opp. Cyn. 1, 472.

οἰκίζω, ein Haus bauen, gründen; Αἰγύπτῳ ᾤκισεν ἄστη, Pind. N. 10, 5; τὰν παρὰ Μόρᾳ πόλιος ᾤκισσεν ἀγαμόνα, I. 7, 20; πόλιν, Ar. Av. 172; ἵν' ᾖδης ᾤκισται, Eur. Hec. 2; ὡς πάρανλον οἰκίσῃς, Soph. O. C. 781; von Menſchen, ſie anſiedeln, ἦ ποῦ μ' ἐς ἄλλα δῶματ' οἰκίζεις, Eur. I. A. 670; Ion 915; ἐς χθόνα, I. T. 30; er braucht auch das med., ὅπῃ γῆς πύργων οἰκεύμεθα, Heracl. 46, für uns; — χώραν, Her. 7, 143; νῆσον, Thuc. 1, 98; πόλιν, Plat. Rep. V, 470 e u. öfter; παρὰ τὴν ᾠκισμένην αὐτῷ πόλιν, Legg. VI, 769 e; med., ſich anſiedeln, wohnen, Conv. 195 c; ἐπὶ τῆς γῆς οἰκιζόμενος, Phaed. 114 c; Sp., wie Plut.

οἰκιήτης, ὁ, ion. = οἰκίτης; Pherecyd. bei D. L. 1, 122; Hdn. Epim. 466.

οἰκικός, = οἰκεῖος, zu.

οἰκίον, τό, dim. von οἶκος, dem Gebrauche nach damit gleichbedeutend, Haus, Wohnung, Wohnſitz; gew. von Menſchen u. Völkern, περὶ Δωδώνην οἰκίδρυντο Il. 2, 750, ὁδῷ ἵπι οἰκία ναίων 6, 15, Κορινθίδος 13, 664, Ἰθάκῃ ἔνι Od. 24, 104; vom Sitz einer Gottheit, 12, 4; von der Unterwelt, Il. 20, 64; auch von Thieren, wie Wespen, 16, 261, vgl. 12, 167; vom Adler, ib. 221; νυκτὸς οἰκία δυσνά, Hes. O. 744; sp. D., wie Ep. ad. 452 (VII, 723), οἰκονοὶ δὲ κατὰ χθονὸς οἰκία θέντες. — Auch in Proſa herrſcht der plur. vor; παραλαβὼν εἰς τὰ Κροίσου οἰκία, Her. 1, 35; οἰκίοισι ὑποδεξάμενος, 1, 41; ἀνάστατοι ἐν τῶν οἰκίων ἐγένοντο, 7, 118, wo die v. l. οἶκων iſt, und es nicht, wie in den übrigen Stellen, von Palläſten der Könige, ſondern von Privatwohnungen gebraucht wird.

οἰκίον, = οἰκεῖος, Democrit. bei Stob. fl. 112, 10, l. d.

οἰκίσις, ἡ, das Anſiedeln, die Gründung einer neuen Pflanzſtadt, Thuc. 5, 11. 6, 4.

οἰκίσιος, ἡ, = Folgdm, Poll. 9, 39 aus Dem.; aber Dem. 43, 13, welche Stelle Poll. bezeichnet, ſteht οἰκία.

οἰκίσκος, ὁ, dim. von οἶκος, kleines Haus, Zimmerchen; κἂν ἐν οἰκίσκῳ τις αὐτὸν καθείρξας τηρῇ, Dem. 18, 97; Sp., wie Luc. Alex. 15; Plut.; nach Harpocr. beſ. ein Verſchlag od. Käfig für Thiere; att. für das gewöhnliche ὀρνιθοτροφεῖον.

οἰκιστής, ὁ, = οἰκιστὴς πόλεων, Plat. Legg. IV, 708 d; einzeln bei Sp.

οἰκιστήρ, ῆρος, ὁ, der Anſiedler, Gründer eines Ortes; χθονός, Pind. O. 7, 30 P. 1, 31; Λιβύας, 4, 6; Drac. bei Her. 4, 155; Bewohner, Aesch. Spt. 19 u. sp. D., wie Ep. ad. 209 (App. 386), χώρης.

οἰκιστήριον, τό, = οἰκητήριον, Schol. Ar. Av. 409.

οἰκιστής, ὁ, = οἰκιστήρ, Anſiedler, Gründer einer Pflanzſtadt, Thuc. 6, 3, νήσων, 1, 4; οἰκισταὶ ἐγένοντο Σπάρτης, Isocr. 4, 61; πόλεως, Plat. Rep. II, 379 a; Sp., wie App.; Luc. Dea Syr. 17.

οἰκιστικός, den Erbauer betreffend, adv., bei Poll. 9, 7.

οἰκιστύς, ὁ, v. l. für οἰκιστεύς, zu.

οἰκό-βιος, zu Hauſe, häuslich lebend, Schol. Pind. N. 8, 58.

οἰκο-βουκόλος, f. g. für οἰοβουκόλος, bei Aesch.

οἰκο-γενής, ές, im Hauſe geboren, beſ. von Sklaven, im Ggſß des gekauften, verna; Plat. Men. 82 b; Pol. 40, 2, 3; D. Sic. 1, 70; vgl. Lob. Phryn. 202; ἔρτυγες, Ar. Pax 768; ἄλλουρος, Agath. 84 (VII, 205).

οἰκο-δέγμων, ον, der im Hauſe Aufnehmende, der Wirth, Poll. 6, 11.

οἰκο-δέκτωρ, ορος, ὁ, = Vorigem, aſtrologiſcher Ausdruck, = οἰκοδεσπότης.

οἰκο-δέσποινα, ἡ, Hausherrinn, Hausfrau; Theam. Poll. 10, 21, der das Wort verwirft; Phintys bei Stob. fl. 74, 61 M.; Plut. Symp. 1, 1, 1.

οἰκο-δεσποσύνη, ἡ, Hausherrſchaft (?).

οἰκο-δεσπονία, ἡ, daſſelbe, beſ. die Gewalt des οἰκοδεσπότης im aſtrologiſchen Sinne, Sp.

οἰκο-δεσποτεῖν, der Hausherr ſein, Sp. — Beſ. bei den Aſtrologen, von dem jedesmal regierenden, ſeinen Einfluß ausübenden Planeten, Plut. phil. placit. 5, 18 Luc. astrol. 20 u. a. Sp.

οἰκο-δεσπότης, ὁ, der Hausherr; Alexis bei Poll. 10, 21, der wie Phryn. das Wort verwirft; es findet ſich beſ. im N. T. u. bei Sp., vgl. Lob. Phryn. 373. — Bei den Aſtrologen der Planet, der in einem Hauſe oder Zeichen des Thierkreiſes ſeine Macht ausübt, der jedesmal regierende Planet, Sp.

οἰκο-δεσποτικός, ή, όν, dem Hausherrn gehörig, geziemend, Cic. Att. 12, 44.

οἰκο-δίαιτος, im Hauſe lebend, Sp.

οἰκο-δομέω, ein Haus bauen; οἰκίας, Her. 1, 114; νηόν, 1, 21; πυραμίδα, 2, 101; τεῖχος, 8, 71; auch im med., für ſich bauen, οἴκημα, 3, 121, 1; pass., ἔφασαν τὴν πυραμίδα οἰκοδομηθῆναι, 2, 126; τείχη οἰκοδομημένων, Thuc. 7, 11; Plat. oft, παλαίστρα νεωστὶ ᾠκοδομημένη, Lys. 204 a, auch med., οἰκίας οἰκοδομούμενος καλάς, Rep. IV, 419; Xen. u. Folgde, wie Plut. u. Luc. Auch übertr., φαῦλά ἔργα ἐπὶ τὸ Xen. Cyr. 8, 7, 15, u. Sp., auch = erbauen im chriſtlichen Sinne, K. S.

οἰκο-δομή, ἡ, ſpätes unattiſches Wort, ſowohl für οἰκοδόμημα als auch für οἰκοδόμησις, N. T. u. a. Sp., vgl. Lob. Phryn. 490. Bei Her. 2, 127 zu. — Auch in chriſtlichem Sinne, die Erbauung, K. S.

οἰκο-δόμημα, τό, das erbauete Haus, Gebäude; Her. 2, 121. 136; Thuc. 4, 8 u. öfter; Plat. Gorg. 514 b; Dem. u. Folgde, wie Pol. 5, 59, 8.

οἰκο-δόμησις, ἡ, das Erbauen eines Hauſes, der

Digitized by Google

Hausbau; Thuc. 3, 20, von einer Mauer; τειχῶν, ναῶν, Plat. Gorg. 455 b Rep. III, 594 a.

οἰκο-δομητικός, ή, όν, den Hausbau betreffend; ἡ οἰκοδομητική, sc. τέχνη, die Baukunst, Sp., wie Luc. Cont. 5.

οἰκο-δομία, ή, = οἰκοδόμησις; einer Mauer, Thuc. 1, 93. 2, 65; Xen. Mem. 3, 1, 7; Plat. u. Folgde, wie Pol. 10, 22, 7; Luc. histor. conscr. 4.

οἰκο-δομικός, ή, όν, zum Hausbau gehörig; ἡ οἰκοδομική, sc. τέχνη, die Baukunst, Plat. Rep. I, 346 d Polit. 288 d; Arist. Eth. 10, 4, 1; auch ὕλη, Material dazu, Theophr.; ὁ, der Maurer, Plat. Rep. I, 333 b.

οἰκο-δόμος, ein Haus bauend, übh. der Baumeister; Plat. Prot. 319 b u. öfter; Xen. Mell. 7, 2, 20 u. Sp., wie Plut. Ages. 26, Luc.

οἰκο-θαλής, ές, Tim. lex. Plat. ἀμφιθαλής, w. m. s.

οἰκοθεν, von Hause, aus der Wohnung, Il. 11, 632; aus der Heimath, Pind. oft, οἰκοθεν οἰκαδε, aus einer Heimath in die andere, aus einer Familie in die andere, Ol. 6, 99. 7, 4; auch aus eigenem Vermögen, aus eigenen Mitteln, οἰκοθεν ἀλλ' ἐπιθέναι, Il. 7, 364, vgl. 22, 558; μάτευε, ganz allein, Pind. N. 3, 30; φεύγειν τους οἰκοθεν, Aesch. Suppl. 885; τίς σ' ἐπῆρεν οἰκοθεν στέλος, Soph. O. C. 359; Eur. φάτιν τίν' οἰκοθεν κλύουσα, Hel. 1191; οἰκοθεν οὐκ ἔχω, Ar. Pax 514; οἴκοθεν ἐκ Κλαζομενῶν, Plat. Parm. 126 a; οἰκοθεν τὸν πολεμον ἔχειν, im Innern, Soph. 252 c; aus eigenem Antriebe, Isae. 10, 17, vgl. Dem. 25, 2.

οἰκοθι, zu Hause, daheim; ὡς βίλος καὶ οἰκοθι πέσοι, Il. 8, 513, vgl. Od. 19, 237. 21, 398.

οἰκό-θουρος, erkl. Hesych. οἰκουρὸς πάνυ, wahrscheinlich verderbt.

οἰκό-θρεπτος, im Hause ernährt, Phot. v. οἰκογενής.

οἰκοι (alter Locativ von οἶκος für οἴκῳ, dah. der Accent; οἶκοι dagegen die Häuser), = οἰκοθι, zu Hause, daheim, Hom., Hes. u. Folgde überall; τὴν οἶκοι πολιτείαν, Plat. Legg. IV, 712 c; u. öfters mit dem Artikel, τὰ οἶκοι, die häuslichen Angelegenheiten, Xen. Cyr. 6, 1, 42.

οἰκο-καρδής, ές, für das Haus vortheilhaft, βίον εὕρηκεν, B. A. 55.

οἰκο-κρατία, das Haus beherrschen, Eust. 1418, 20.

οἰκόνδε, = οἴκαδε, nach Hause, in die Heimath, heimwärts; οἰκόνδε φεύγοντας, Il. 2, 158, öfter; οἰκόνδε καλέσσας, ins Haus, Od. 11, 410; einzeln bei sp. D.

οἰκο-νομέω, das Haus verwalten; ἄπειρός τις ἁπλοος ἀναξίως οἰκονομῶ θαλάμους πατρός, Soph. El. 190; τὴν οἰκίαν, Plat. Lys. 209 d; u. allgemein, verwalten, leiten, οὐδὲν δ' αὐτοῦ οἰκονομεῖν ὑπὲρ τῶν ὅλων, Pol. 4, 27, 6, Nichts in der Staatsverwaltung selbstständig bestimmen; auch pass., τὰ οἰκονομούμενα, die Verwaltung, 25, 2, 12; daher auch = zweckmäßig vertheilen, Plat. Phaedr. 256 e u. bes. Medic.

οἰκονομητικός, f. d. für οἰκονομικός, Xen. Cyr. 2, 2, 14.

οἰκο-νομία, ή, Verwaltung des Hauses, Hauswirthschaft, aber auch übertr. auf den Staat, Staatshaushaltung; neben χρηματισμός, Plat. Apol. 36 b; Rep. VI, 498 a u. öfter; κατὰ τὴν πάλαι οἰκονομίαν, Din. 1, 97; ἡ περὶ τὸ φροὐριον οἰκονομία, Xen. Cyr. 5, 3, 25; oft Pol. u. Folgde.

οἰκο-νομικός, ή, όν, die Verwaltung des Hauses betreffend, sie verstehend; Plat. Alc. I, 133 e; Xen. Cyr. 2, 2, 14; neben πολιτικός, Mem. 4, 2, 11; vgl. 39; ἡ οἰκονομική, sc. τέχνη, die Kunst des Haushaltens u. Wirthschaftens, Plat. Polit. 259 c; τὰ οἰκονομικά, die Verwaltung des Vermögens, Xen. Cyr. 8, 1, 14; übh. Verwaltung, Leitung, bes. bei Sp., τοῦ πολέμου, Pol. 1, 4, 3 u. öfter, Einrichtung, φύσεως, 6, 9, 10; — ὁ οἰκονομικός, Schrift vom Haushalten, Xen., Arist.

οἰκο-νόμος, das Haus verwaltend, Aesch. Ag. 150; Hausverwalter, οἰκ. καὶ δεσπόσης ταὐτόν, Plat. Polit. 259 b; καὶ πολιτικός, 258 e; allgemein, Verwalter, Leiter, Arist. polit. 5, 11 u. Sp. öfter; auch ἡ οἰκονόμος, δουή, Lys. 1, 7.

οἰκό-πεδον, τό, Haus-, Feuerstelle, die Stelle, auf der ein Haus steht od. stehen kann (οἰκιῶν καταφρασσῶν ἐδάφη, Schol. Il. 4, 2); Thuc. 4, 90; Aesch. 1, 84; vgl. Xen. Vectig. 2, 6; οἰκοπέδων ἢ γηπέδων, Plat. Legg. V, 741 c; τὸ τῆς πόλεως, Grund u. Boden der Stadt, Pol. 15, 23, 10; Plut. Anton. 71.

οἰκο-ποιέω, ein Haus machen, bauen, Sp.

οἰκο-ποιός, ein Haus machend, bauend, Sp.; — aber Soph. Phil. 32, οὐδ' ἐνδον οἰκοποιός ἐστι τῆς τροφῆς, erkl. der Schol. ἡ ἐν οἴκῳ γενομένη, besser „die ein Haus macht, die unfreundliche Höhle „zu einem wohnlichen Hause umgestalten könnte".

οἰκο-πομπεῖα, τά, erkl. Suid. τὰ κατ' οἰκίαν σκεύη, Hausgeräth.

οἰκόπτιος, poet. = οἰκούριος, Pind. P. 9, 19, häusliche Gespielinnen.

οἶκος, ὁ (eigtl. *FOIKOΣ*, vicus), — 1) Haus, Wohnung; Hom. oft, wie Hes. O., sowohl von dem regelmäßigen, festen Hause, als von der Lagerhütte des Achilleus, Il. 24, 471. 572, der Höhle des Kyklopen, Od. 9, 478, u. den Hütten der Landleute; Soph. Phil. 159 von der Höhle des Philoktet. Er braucht es Ai. 1000 u. sonst, wie Eur., auch für Heimath, Vaterland, wie wir, πρὸς οἶκον εὐθύνοντες εἰναλίαν πλάτην, Hec. 39; θεῶν, Her. 8, 143 u. sonst; κατ' οἴκους, zu Hause, 3, 79. 6, 39; ἐπ' οἴκου ἀναχωρεῖν, nach Hause zurückkehren, Thuc. 1, 87. 106; ἀπ' οἴκου εἶναι, von Hause entfernt, in der Fremde sein, 1, 99; νὶ κατ' οἶκον κακοπραγίαι, häusliches Ungemach, 2, 60. — 2) ein einzelnes Zimmer im Hause, Gemach, bes. das der Frauen, εἰς οἶκον ἰοῦσα τὰ σ' αὐτῆς ἔργα κόμιζε, Od. 1, 356, vgl. 362. 19, 514. 598. Dah. auch der plur. von einem einzelnen Hause, das mehrere Zimmer in sich faßt, Od. 24, 417; so οἶκοι βασίλειοι, Aesch. Ag. 152 u. öfter, wie Soph. u. Eur., bes. von den Basiläen der Könige. — Auch, bei Sp., Aufenthalt sowohl zahmer als wilder Thiere, Stall, Käfig, Lager, Bau. — 3) auch die ganze Hauswirthschaft, Haus u. Hof, Vermögen; οἶκος καὶ κλῆρος ἀκήρατος Il. 15, 498, u. oft in der Od., φθονήσαντες ἔδοντες οἶκον ἐμόν 1, 251, ἐσθίεται μου οἶκος, ὄλωλε δὲ πολλὰ ἔργα 4, 318, καὶ κτήματα 7, 314, σοὶ δὲ θεοὶ ἄνδρα τε καὶ οἶκον καὶ ὁμοφροσύνην ὀπάσειαν 6, 181, Hausstand; οἶκων πατρῴων, Pind. N. 9, 14; οἱ κρατοῦντες τοῦ Ταλαιφίδου τηλόθεν οἴκου, Soph. Ai. 203; vgl. ὁ βασιλικὸς οἶκος, Her. 5, 31. 6, 9; τὸν οἶκον πάντα τὸν

Digitized by Google

ἑαυτοῦ ἐπίδωμι, 7, 294; vgl. 3, 53; πᾶς ὁ οἶκος ὁ τοῦ πατρὸς οὗτος οἰκήσεται, Plat. Lach. 185 a; u. so bes. im Attischen Recht, im Ggstz gegen das eigentliche Haus, οἰκία, das ganze Vermögen, οἶκος τριηραρχῶν πεντετάλαντος, Is. 7, 42; ὀγδοηκοντατάλαντος, Lys. 26, 22; Dem. 27, 15; οἴκους πολυταλάντους ἀπατρίψασα, Luc. Tox. 14; vgl. Böckh Staatshaush. I p. 379. — 4) Haus, Familie, Geschlecht, ὁ βασιλήιος οἶκος, Her. 5, 31. 6, 9; vgl. Thuc. 1, 137. — 5) Bei den Astrologen das Zeichen des Thierkreises, in welchem ein Planet regiert. Vgl. οἰκοδεσπότης.

οἰκέϊ, ion. = ἰοικώς, s. ἔοικα.

οἰκεῖα, = οἰκαδε, Gramm. als Erkl. dazu.

οἰκο-σῖτία, zu Hause essen, v. l. bei Luc. sacrif. 9.

οἰκο-σῖτία, ἡ, das zu Hause Essen, auf eigene Kosten Leben, Sp.

οἰκό-σῖτος, zu Hause essend, bleibend, Luc. somn. 1, vgl. Sacrif. 9, für sich allein, ohne viele Gäste essend, auf eigene Kosten essend, lebend; übh. der Etwas umsonst thut, vgl. Ath. VI, 247 f, ὁ μὴ μισθοῦ, ἀλλὰ προῖκα τῇ πόλει ὑπηρετῶν, wo aus Men. angeführt wird μὴ συνάγειν γυναῖκας μηδὲ δεπνίζειν ὄχλον, ἀλλὰ οἰκοσίτους τοὺς γάμους ποιεῖσθαι νόμον.

οἰκο-σκευή, ἡ, Hausrath, Arcad. 108.

οἰκο-σκοπητικόν, τό, = Folgdm, Sp.

οἰκο-σκοπικόν, τό, Wahrnehmung einer Verbindung zu Hause, Suid. v. οἰκονομικόν.

οἰκο-σῶος, das Haus, die Wirthschaft erhaltend, Nonn. D. 21, 270.

οἰκο-τραφής, ές, im Hause erzogen, Erkl. von οἰκογενής; VLL., Poll. 3, 16.

οἰκο-τρίβιος, einem οἰκότριψ gehörig, παιδίον, τὸ ἐκ τῶν οἰκοτριβῶν, Poll. 3, 76.

οἰκο-τρίβης, ὁ, = οἰκότριψ, VLL. erkl. οἰκογενὴς δοῦλος; — aber οἰκοτριβής ist = das Haus aufreibend, verderbend, δαπάνη, Critia. bei Ath. X, 432 e.

οἰκο-τριβικός, ἡ, όν, den Folgdn betreffend.

οἰκό-τριψ, ιβος, ὁ, 1) der Hausaufreiber, -verderber; Ar. Thesm. 426 nennt so den Euripides, mit Anspielung auf die gew. Bdtg. — 2) ein im Hause aufgezogener Sklave, verna, im Ggstz zum gekauften, Lob. Phryn. 203; Dem. 13, 24; Luc. pro merc. cond. 21; Ath. V, 213 d.

οἰκό-τροφος, im Hause ernährt, D. Chrys. 6, 11.

οἰκο-τύραννος, ὁ, der Hausherr, Palladd. 112 (X, 61).

οἰκουμένη, ἡ die bewohnte Erde, s. οἰκέω.

οἰκουμενικός, die ganze (von den Griechen u. später von den Römern) bewohnte Erde betreffend, auf den ganzen Erdkreis bezüglich u. für ihn Gültigkeit habend, Sp., bes. K. S.

οἰκ-ουρίζω, ein Haus machen, Sp.

οἰκ-ουρός, das Haus bewachend, hütend, Aesch. Ag. 783; Soph. Phil. 1312, im Hause verweilen; Ggstz des Kriegs- u. Staatslebens, κατ' οἶκον οἰκουροῦσιν ὥςτε παρθένοι, O. C. 344; komisch Ar. ὅπως ἂν οἰκουρῇ τὸ πίος τοῦ νεμφίου, Ach. 1024; οἰκουρεῖν ἔνδον, Plat. Rep. V, 451 d; von Frauen, Dem. 59, 86 u. Sp., wie Plut. Pericl. 11; Luc. Nigr. 18, wo es nachher ein βίος γυναικώδης genannt wird; tadelnd: müssig, unthätig sein, Plut. Cam. 28.

οἰκ-ούρημα, τό, Hausbewachung; ὦ φέγγος ἥμενον διώκομεν τὸ τ' ἐλπίδων ἄπιστον οἰκούρημα τῶνδε τῶν ξένων, Soph. Phil. 856, der von den Fremden ausgehende Schutz des Hauses, die Fremden, die wider mein Erwarten bleiben u. mich schützen; οἰκουρήματα φθείρων, Eur. Or. 926, die Frauen im Hause.

οἰκ-ουρία, ἡ, das Bewachen, Hüten des Hauses, übh. das zu Hause Bleiben, ein stilles, eingezogenes Leben fern von den Staatsgeschäften, bald auch tadelnd, Müssiggang, Unthätigkeit, Plut. Comp. 35 u. a. Sp.

οἰκ-ουρικός, ἡ, όν, das Haus zu bewachen geneigt, still zu Hause bleibend, Sp.; — τὸ οἰκουρικόν, = οἰκουρία, Luc. Fugit. 16.

οἰκ-ούριος, zum Hauswächter gehörig; οἰκούρια, Soph. Trach. 539, Lohn für die Hausbewachung. Nach VLL. auch Spielsachen, welche die Mütter, wenn sie das Haus verlassen, den Kindern geben, damit sie ruhig bleiben. Vgl. auch das dor. οἰκόριος oben.

οἰκ-ουρός, das Haus bewachend, hütend; λέαιναι μετ' ἀγρίων τέκνων οἰκουρόν, Eur. Here. Fur. 45; Hec. 1277; bes. entfernt vom Kampfe, von den öffentlichen Geschäften, zu Hause bleibend, λέοντ' ἀναλκιν ἐν λέχει στρωφώμενον οἰκουρόν, Aesch. Ag. 1198, vgl. 1608, wo es zugleich die Bdtg des Aufbewahrens hat; Ar. Vesp. 970; bei Din. 1, 82, ἐν ταῖς παρατάξεσιν οἰκουρός, im Ggstz von πρεσβευτής, der sich der Gesandtschaft entzieht; ἥδιστα οἰκ. καὶ ἀργή, Plut. Per. 34; von der Frau, lobend, = häuslich, N. T. u. Sp.

οἰκ-ουρότης, ητος, ἡ, = οἰκουρία, Sp., Jm.

οἰκο-φθορέω, das Haus, das Vermögen zu Grunde richten, durchbringen, Plat. Legg. XI, 929 d, im Ggstz von μέτρια ἀναλίσκειν, XII, 959 c; Sp., οἰκοφθάρσας aor., vgl. Lob. Phryn. 155. — Im pass. sein Vermögen verlieren, desselben beraubt werden, ἁλόντες ἐκακώθησαν καὶ οἰκοφθορήθησαν, Her. 1, 196, vgl. 5, 29. 8, 144.

οἰκο-φθορία, ἡ, Vernichtung, Verlust des Hauses u. Vermögens; καὶ πενίαν φαβεῖσθαι, Plat. Phaed. 82 c; Sp., wie D. Hal.; γυναικῶν γαμετῶν, die Verführung verheiratheter Frauen, Plut. educ. 15.

οἰκο-φθόρος, das Haus vernichtend; ἀνήρ, Eur. frg., von Hesych. μοιχός erkl.; das Vermögen vergeudend; Plat. Legg. III, 689 d; einzeln bei Sp.

οἰκο-φόρος, das Haus tragend, Scymn. Chius vs. 814 ed. Meineke.

οἰκο-φυλακέω, das Haus bewachen, übh. = οἰκουρέω.

οἰκο-φυλάκιον, τό, = οἰκούριον, Eust.

οἰκο-φύλαξ, ακος, ὁ, der Hauswächter, -schirmer; Ζεύς, Aesch. Suppl. 26; σκυλάκαινα, Nosais 9 (IX, 604).

οἰκτειρία, Sp., = οἰκτείρω, im fut. u. aor., vgl. Lob. Phryn. 741.

οἰκτείρημα, τό, Mitleid, LXX., N. T.

οἰκτείρησις, ἡ = οἰκτιρμός; LXX.; Clem. Al.

οἰκτείρω, bemitleiden, bedauern, beklagen; τινά, Il. 23, 548 u. öfter; Aesch. Ag. 1303 u. öfter; auch τινά τινος, Jem. um Etwas, οἰκτείρω σε δεσμώτου μόρου, 1294, vgl. Suppl. 206; εἴ τι κἄμ' οἰκτείρεται, Soph. Phil. 1031, öfter; auch pass., ἀλλ' οὐκ ἐκ πέδου φθιτείρεσθ' οὗτος, El. 1404; oft auch Eur., z. B. τάμὰ οἰκτείρας κακά, Suppl. 168; auch in Prosa, καὶ ἐλεεῖν τινα Plat. Euthyd. 288 d, θεοὶ οἰκτείραντες τὸ τῶν ἀνθρώπων ἐπίπονον γένος Legg. II, 653 e; Xen. u. Folgde; Sp.

Digitized by Google

bilden das fut. auch οἰκτειρήσω, wie von οἰκτειρέω, welches im praes. ſchwerlich vorkommt.

οἰκτίζω, = οἰκτείρω; ὅπως μὴ σαυτὸν οἰκτίσῃς ποτε, Aesch. Prom. 68; οὕνεκ' ᾠκτισεν ἡμᾶς, Suppl. 630; auch im med., wehklagen, Eum. 490; τινά, bemitleiden, Suppl. 1012; ἀλλ' οἰκτίσων σφᾶς, Soph. O. R. 1508, öfter, wie Eur., der aber häufiger das med. braucht, γυναικείως ἂν οἰκτισαίμεθα κουραῖσι καὶ θρήνοισι, Hel. 1059, οἰκτους, οὓς οἰκτίζει, Tr. 155; τὸν θνήσκοντα ᾠκτίζοντο, Thuc. 2, 51; οἰκτίζεσθαι neben θαπρύνειν, Dtn. 1, 110; Sp.

οἰκτικός, klagend, bemitleidend, Sp.

οἰκτιρμός, ὁ, Mitleid, Bedauern; Pind. P. 1, 85; häufig bei Sp., wie N. T.

οἰκτιρμοσύνη, ἡ, = Vor., Tzetz.

οἰκτίρμων, ον, mitleidig, barmherzig; Theocr. 15, 75; Ep. ad. 632 (App. 225); auch N. T.

οἰκτισμα, τό, die Wehklage, εἰς τὰ τῶνδε οἰκτίσματα βλέψας, Eur. Heracl. 159.

οἰκτισμός, ὁ, das Wehklagen; μόζουσιν οἰκτισμόν, Aesch. Eum. 180; Xen. Conv. 1, 16; Sp.

οἰκτιστος, unregelmäßiger superl. zu οἰκτρός, unmittelbar von οἰκτος abgeleitet, der bejammernswertheſte, jämmerlichſte; τοῦτο δὴ οἰκτιστον πέλεται θεοῖσιν βροτοῖσιν, Il. 22, 76; λυμῷ δὲ οἰκτιστον θανέειν, Od. 12, 342; οἰκτιστος θάνατος, 11, 412, ὄλεθρος, 23, 79; adv., ὅπως οἰκτιστα θάνοιεν, 22, 472.

οἰκτος, ὁ, Mitleid, Mitleidsäußerung; οἰκτος δ' ἕλε λαὸν ἅπαντα, Od. 2, 81. 24, 438; οἰκτος δ' οὔτις ἦν διὰ στόμα, Aesch. Spt. 51; Seufzen, Ch. 405; οἰκτον οἰκτρὸν ἄϋων, Suppl. 57; ἐμοὶ μὲν οἰκτος δεινὸς ἐμπίπτοις, mich hat Mitleid ergriffen, Soph. Phil. 953; auch ἐμοὶ γὰρ οἰκτος δεινὸς εἰςέβη, Trach. 297; öfter οἰκτον ἔχων, z. B. Ai. 521; oft bei Eur., auch im plur., οἰκτων λήγετε, Phoen. 1578, οὓς οἰκτίζῃ δῖον οἰκτους, Troad. 156; u. in Proſa, καὶ ἀντιβόλησις Plat. Apol. 37 a, dem ὀδυρμός entſprechend Rep. III, 387 d, im plur.; Sp.; bei Agath. 4 (V, 216) der ἀγηνορίη entgegengeſetzt; ὁ πρὸς τοὺς δεομένους οἰκτος Luc. Tim. 8.

οἰκτοσύνη, ἡ, = Vorigem, erſt Sp., Hdn. Epimer. 232.

οἰκτρίζομαι, = ἐλεεῖσθαι, Hesych.

οἰκτρό-βιος, klaglich lebend, Sp.

οἰκτρο-γοάω, jämmerlich klagen, Hesych., vgl. οἰκτροχοέω.

οἰκτρό-γοος, jämmerlich klagend, λόγοι, Plat. Phaedr. 267 c.

οἰκτρο-κλαυθμος, einen elenden Weg, eine elende Reiſe habend, Maneth. 4, 222.

οἰκτρο-λογία, ἡ, Mitleid erweckende Rede, Poll. 2, 124.

οἰκτρο-μέλαθρος, mit elendem Hauſe, Maneth. 4, 33.

οἰκτρός (οἰκτος), mitleidswerth, beklagenswerth, elend; Hom. τρῦτ οἰκτρ' ὀλοφύρεσθαι, erbärmlich klagen, z. B. Od. 4, 719; τοὺτων καὶ οἰκτρότερ' ἄλλ' ἀγορεῦσαι, 11, 381; οἰκτροτάτην ἠχουσα ὄπα, 421; vgl. Soph. κατὰ μου βάσον οἰκτρὰν ὄπα, τοῖς ἔνερθ' Ἀτρείδαις, die klagende Stimme, El. 1067; οἰκτρους λόγους, Eur. I. A. 981, οἰκτρὸν δάκρυ, Suppl. 96, οἰκτρὸν ἀνεβάκχευσεν, Hel. 184; συμφορᾶς οἰκτρᾶς, Pind. Ol. 7, 77; οἰκτροτάτῳ θανάτῳ, P. 3, 42; στένουσιν ἄλγος οἰκτρόν, Aesch. Prom. 483; ἄλγος, Suppl. 59; ὡς οἰκτρῶς ἔχω, Soph. Tr. 1069; bei Eur. im superl., οἰκτρότατα ἄχεα, Med. 649; in Proſa, ἕτερα τούτου πεπόνθαμεν οἰκτρότερα, Her. 7, 46; οἰκτρὸν ἂν εἴη τὸ πάθος, Plat. Phaed. 90 c; Folgde; bei Agath. 4 (V, 216) οἰκτρότατος im Gegſ. von ὑπερφίαλος. Den unregelmäßigen superl. οἰκτιστος ſ. oben.

οἰκτρο-χοέω, φωνήν, die Stimme klaglich ergießen, ertönen laſſen, Ar. Vesp. 555.

οἰκτρός, νία, όν, ion. = ἐοικώς, νία, ός.

οἰκ-αφελής, ές, dem Hauſe nützlich, wirthlich, Theocr. 28, 2. — Adv. οἰκαφελῶς, D. C. 56, 7.

οἰκ-αφελία, ἡ, Nutzen fürs Haus, Wirthlichkeit; Od. 14, 223, dem Kriegsleben entgegengeſetzt; die Sorge für das Haus, die deſſen Wohlſtand mehrt, Gegſ. οἰκοφθορία, Naumach. bei Stob. Floril. 74, 7; Plut.

οἶμα, τό, ſtürmiſcher Angriff; οἰμα λίεντος ἔχων, Il. 16, 752, ἀστοῦ οἶμαν ἔχων, 21, 252, d. i. wie ein Löwe od. Adler darauf losſtürzend; Eust. erkl. es als ſynkop. aus οἴμημα, vgl. aber οἶσω, οἴμη.

οἰμάω, poet. = ὁρμάω (οἶμος), darauf losſtürmen, zum Angriff; von Raubvögeln, κίρκος ὠκύποδας οἴμησε μετὰ τρήρωνα πέλειαν, Il. 22, 140, auf die Taube losſtürzen; οἰμησεν δὲ ἀλεὶς ὥςτ' αἰετός, ibd. 308, wie Od. 24, 538; θῦνε δ' αἰμήσουσι, im Orak. Her. 1, 62; Hesych. erkl. θέεσθαι καὶ ὁρμᾶν. — Einzeln bei sp. D.

οἰμη, ἡ, = οἶμος, Weg, Gang, übertr. auch der Gang einer Erzählung od. eines Liedes, u. dah. die Sage, das Gedicht ſelbſt, οἰμας Μοῦσ' ἐδίδαξε, Od. 8, 481, vgl. 74, ἀειδέμεναι κλέα ἀνδρῶν οἰμης, τῆς τότ' ἄρα κλέος οὐρανὸν εὐρὺν ἵκανεν, u. θεὸς δέ μοι ἐν φρεσὶν οἰμας παντοίας ἐνίφυσεν, 22, 347; einzeln bei sp. D., wie λογυρὴν οἰμην δῶκεν Φαῖβος τίτυρε, Anacr. 32, 14; die VLL. erkl. ᾠδή u. leiten προοίμιον davon ab.

οἰμημα, τό, zur Erkl. von οἶμα angenommen, Eust.

οἴ-μοι, auch οἶμοι μοι od. οἵ μοί μοι, Soph. Phil. 777 El. 1149 (Apoll. D. de adv. 588, 25 οἰμοιμοῖ), u. οἶμοι μοί μοι, Soph. Phil. 1075, weh mir! Ausruf des Schmerzes, der Trauer, des Mitleids, auch der Ueberraſchung; zuerſt bei Theogn. (Hom. ὤ μοι); Aesch. Ag. 1198 Ch. 428. 862; u. oft bei den anderen Tragg.; οἶμοι ἐγὼ τλάμων, Soph. Tr. 982, wie Ar. οἶμοι τάλας, Plut. 169; u. mit dem gen. der Sache, um deren willen man Wehe ruft, οἶμοι τῶν κακῶν, 389 (wie οἶμοι ἀναλκείης, Theogn. 887); auch οἶμοι ταλαίνης τῆςδε συμφορᾶς, Soph. El. 1170; auch in Proſa, οἶμοι τῶν κρηπίδων τῶν παλαιῶν, Luc. Catapl. 20; οἶμ' ὡς ταθνήξει, Ar. Ach. 565. — Aber auch Ausruf der Freude, οἶμ' ὡς ἥδομαι, Nubb. 763. — Die letzte Sylbe wird auch vor ω elidirt, beſ. οἶμ' ὡς ἔοικας, Unwillen ausdrückend, Soph. Ant. 1256 Ai. 347.

οἶμος, ὁ, u. bei Attikern wie ὁδός auch ἡ (ΟΙΩ, ſ. φέρω), Weg, Gang, Bahn; Hes. O. 292; ὀλοοῦ θηρός, Pind. P. 2, 96; ἐπίκυρσος, Ol. 8, 69, vom Lebenswandel; οἶμον ἴσαμι βραχύν, P. 4, 248; λευρὰν γὰρ οἶμον αἰθέρος ψαίρει, Aesch. Prom. 394; ὀρθὴν παρ' οἶμον, Eur. Alc. 838; u. ſo fem. auch Hes. bei Plat. Phaed. 108 a; τὸν αὐτὸν οἶμον πορευόμενοι, Plat. Rep. III, 420 b; — auch Lauf, Reiſe, Sp. — Uebh. ein Streif, Strich,

Digitized by Google

δίκτα οἶμοι ἴσαν μίλανος πυθόνος, δόκησαν δὲ χρυσοῦν, Il. 11, 24, Streifen von Stahl u. Gold auf dem Hamisch; Landstrich, Aesch. Prom. 2. — Uebertr. wie οἴμη, vom Gesange, οἶμος ἀοιδῆς, die Weise des Liedes, H. h. Merc. 451, μάθον, Philet. 9.

οἰμωγή, ἡ, das Wehklagen, Jammern; ἴωδα δ' ἔμ' οἰμωγή τε καὶ ὀλωλὼ πῖλαι ἀνδρῶν ὀλλύντων τε καὶ ὀλλυμένων, Il. 4, 450. 8, 64; mit κωκυτός verbunden, 22, 409. 447; mit στοναχή, 24, 696; auch οἰμωγὴ δὲ δέδηε, die Klage ist entbrannt, Od. 20, 353; οἰμωγὴ κεκτύχε ἄλα, Aesch. Pers. 418; ἔξημώκαν οἰμωγὰς πικρόξυλοι, Soph. Ai. 310, öfter; neben στεναγμός, Eur. Heracl. 833; Ar. Pax 1243; in Prosa, καὶ στόνος, Thuc. 7, 71; Xen. Hell. 2, 2, 2 u. Sp., wie Hdn. 7, 9, 19; Luc. u. Plut. oft.

οἰμωγμα, τό, Wehklage, Jammergeschrei; Aesch. oft, bes. im plur., ἐξόμολπα Spt. 1014; Eur. Bacch. 1110.

οἰμωγμός, ὁ, = οἰμωγή, Soph. fr. 678.

οἰμώζω (οἶμοι), fut. οἰμώξομαι, bei act. οἰμώξω nur Orac. Sib., eigtl. weh mir rufen, wehklagen, jammern; Hom. hat nur den aor. ᾤμωξαν, Il. 3, 364 u. öfter; συμφάλδην, 15, 397, ἐλεεινά, 22, 408; ἐπιγνοὺς ἔργον οὐ κατάκλειστον ᾤμωξεν, Aesch. Ag. 1581; ἰδὼν δ' ὁ παῖς ᾤμωξεν, Soph. Trach. 928; — c. acc., beklagen; νὺν οἰμῶξαι πάρα τὴν σὴν ξυμφοράν, Soph. El. 778; so Eur. ᾤμωξα τόλμαν, I. T. 862, ἀδελφόν, El. 248; pass., οἰμωχθεὶς, betrauert, Theogn. 1204; — μακρά, μεγάλα, Ar. Plut. 111 Av. 1503; — οἰμῶξις, eine gewöhnliche Verwünschungsformel, wie geh! zum Henker! Ach. 999 Plut. 878; οἰμώξετε, Ran. 256; so οἰμώξεσθον λίην σφω, Plut. 58; οὐκ οἰμώξεταις; wird er nicht Prügel bekommen? Ran. 178; κορυφαὶ κολάκων οἰμωξομένων, Vesp. 1033; ὅσα οἰμώξεται, εἰ μὴ σιωπήσεται, Xen. Hell. 2, 3, 24; Sp., οἰμώξεσθον αὐτὼ παρ' ἐμοῦ λέγω, Luc. Mort. D. 1, 2, ἐπὶ τῷ τραύματι, 14, 5.

οἰμωκτεύς, ὁ, οἰμωκτί, wehklagend, kläglich (?).

οἰμωκτία, ἡ, = οἰμωξία, Phot.

οἰμωκτικός, zum Wehklagen geneigt, kläglich, jämmerlich, Schol. Soph. Phil. 203.

οἰμωκτός, adj. verb. zu οἰμώζω, beklagenswerth, Ar. Ach. 1194. — Auch alt., wehklagend (?).

οἰμωξία, ἡ, = Folgdm, Hesych.

οἴμωξις, ἡ, = οἰμωγή, das Wehklagen, Agath. 3 (v, 302).

οἰμώσσω, = οἰμώζω, nur Gramm.

οἰν-άγρα, ἡ, eine Pflanze, Diosc., = οἰνοθήρας.

οἰν-αγωγός, Wein führend, herbeibringend, ὁδοιπ., Pherecr. bei Ath. XI, 481 c.

οἰναδο-θήρας, ὁ, der Taubenjäger, -fänger, Ael. H. A. 4, 38.

οἰνάζω, = μανάζω, Hesych.

οἰναθήριον, τό, dim. von οἰνάνθη, Alex. Trall.

οἰν-άνθη, ἡ, der erste Trieb der Weinstaude, die Traubenblüthe des Weinstocks, ἡ πρώτη ἔκφυσις τῆς σταφυλῆς οὐ ἀμπέλου, Suid.; οἰνάνθας ἰείσα βότρυν, Eur. Phoen. 231; Ar. Av. 588; Theophr. Später auch die Weinblüthe, Geopon.; u. bei Dichtern übh. Weinrebe. — Bes. auch die Blüthe der Waldrebe, mit der ein wohlriechendes Oel, Κάσιον οἰνάνθινον, auch ein Wein zubereitet wurde. — Eine Dolden tragende Pflanze mit weinähnlicher Blüthe, Theophr. u. Diosc. — Uebertr. das aufblühende Barthaar des Jünglings, der erste Flaum, οὔπω γένυσι φαίνων τέρενναν ματέρ' οἰνάνθας ὀπώρας, Pind. N. 5, 6, vom Kinn. — Bei Arist. H. A. 9, 49 ein Vogel, vielleicht = οἰνάς.

οἰν-άνθινος, von der Oenanthe gemacht (s. das Vorige), ἔλαιον, μύρον, Diosc.

οἰν-ανθίς, ίδος, ἡ, = οἰνάνθη, Ibyc. bei Ath. XIII, 601 b.

οἰνάρη, ἡ, ion. οἰνάρη, = οἰναρον.

οἰναρία, ἡ, = οἰνάρα, v. l. vom Folgdn.

οἰνάριον, τό, poet. = οἰναρον, Theocr. 7, 134.

οἰνάριος, von Weinlaub od. Weinranken; ὕμνη, Ibyc. bei Ath. XIII, 601 b; σπαδών, Hippocr.

οἰναρίζω, Weinlaub abbrechen, abblättern; Ar. Pax 1113; Phanias beim Schol. Theocr. 7, 134.

οἰνάριον, τό, dim. von οἶνος, ein wenig Wein, schlechter, schwacher Wein; Dem. 35, 32; S. Emp. pyrrh. 1, 31. [Ā ist lang bei Alexis Ath. I, 29 a u. II, 47 c; kurz bei Polluch. Ath. II, 60 c und bei Lucill. 31 (XI, 189).]

οἰναρία, ἴδος, ἡ, Weinrebe, Hippocr.; Hesych. crl. κληματίς.

οἴναρον, τό, Weinlaub (τὰ τῆς ἀμπέλου φύλλα, Schol. Nic. Al. 55); Xen. Oec. 19, 19, Theophr. u. A.

οἴναρος, ὁ, bei Theophr. mehrscheinlich = σύμαρος.

οἰνάς, άδος, ἡ, 1) = οἶνη, Weinstock, Rebe; βοσκούσσα, Ion bei Ath. X, 447 d; für „Wein" braucht es Nic. Al. 354. — Adjectivisch, weinreich, πηγή, Ep. ad. 412 (Plan. 15); vgl. Anth. Pal. 74 (VII, 26), wo es sogar mit κῶμος verbunden ist, sich des Weins erfreuend; = Μαινάδες, Opp. Cyn. 4, 233. — 2) eine Art wilder Tauben von der Farbe der reifenden Trauben, Arist. H. A. 9, 13; vgl. Ath. VII c. 50. Bei Poll. 6, 22 auch οἰνάς. Vgl. οἰνάϊξ.

οἰν-αχθής, ές, weinbeschwert, wie οἰνοφυγής, Hesych.

οἰν-βλαιον, τό, mit Oel gemischter Wein, Galen.

οἰν-έμπορος, ὁ, Weinhändler, Artemid. 3, 8.

οἰν-εραστής, ὁ, Weinliebhaber, Alciphr. 3, 11. H. 2, 41.

οἰνεόομαι, Wein trinken, Hippocr.

οἰνέω, = Βυτίχεμ, also Lobart H. h. Merc. 94, wo jetzt πολυοινήσας gelesen wird.

οἰνέων, ῶνος, ὁ, Sp., = dem att. οἰνών.

οἶνη, ἡ, 1) der Weinstock; Hes. O. 572. 574. Sc. 292; also = ἄμπελος; später nicht mehr in dieser Bdtg gebraucht, Hecat. bei Ath. II, 35 b. — 2) = οἶνος; Nic. Al. 162; Leon. Tar. 61 (IX, 99), ἁδινὴ οἶνης. — 3) das Aß, unio, die Zahl Eins auf den Würfeln, VLL., in dieser Bdtg mit μετα zusammenhangend u. von οἶος herkommend.

οἰν-ηγία, ἡ, das Fahren, Einführen des Weins, Chem. Al.

οἰνηρός, voll Wein, Wein enthaltend; φιάλαι, Pind. N. 10, 43; πίθοι, Aesch. frg. 328; κεφάλαιον, Hes. 2, 6; Cratin. bei Ath. XI, 494; μέτρα, Weinmaße, Arist. eth. 5, 7; Ael. H. A. 7, 28.

οἰν-ήρυσις, ἡ, Weinschöpfer, Gefäß zum Weinschöpfen, ἀρύσις, Ar. Ath. 1031.

οἰνάς, άκος, ὁ, eine Art Raben, od. = Folgdm, Hesych.

Digitized by Google

οἰνάς, ἀδος, ἡ, s. οἰνάς.

οἰνάριον, τό, dim. von οἶνος, ein wenig Wein, D. L. 10, 11.

οἰνίζω, 1) nach Wein riechen, Dioscor. — Gem. med., sich Wein erhandeln, kaufen, holen, ἔνθεν ἀφ' οἰνίζοντο Il. 7, 472, vgl. 8, 506. 546; einpein bei Sp. — 2) von οἶνη 3), = μονάζω, Hesych.; Schol. Plat. 245, Ruhnk.

οἰνικός, von Wein, den Wein betreffend, Sp.

οἰνινος, von Wein, ὄξος, Weinessig, Archestrat. bei Ath. VII, 310 c.

οἰνίσκος, ὁ, dim. von οἶνος, = οἰνάριον, Eubul. bei Ath. I, 29 a.

οἰνιστήρια, τά, s. das Folgde.

οἰνιστήριος, τά, bei Phot. auch οἰνιαστήριος, sc. ἑορτή, der Festtag u. das Opfer, wenn die athenischen Bürger ihren Söhnen, bevor sie unter die ἔφηβοι aufgenommen wurden, den Haarschopf, μαλλός od. κόσμος, abschnitten u. dem Herakles ein Maß Wein darbrachten u. davon ihren φρατέρες zutranken, VLL.; der Becher, aus dem sie tranken, hieß οἰνιστηρίς, Pamphil. bei Ath. XI, 494.

οἰνο-βαρείων, ὁ, d. i. οἰνοβαρέων, partic. zum Folgdn, schwer von Wein, weinberauscht, Od. 9, 374. 10, 555. 21, 304.

οἰνο-βαρέω, schwer von Wein sein, weinberauscht sein, οἰνοβαρέω κεφαλήν, Theogn. 503.

οἰνο-βαρής, ές, schwer von Wein, weinberauscht; Il. 1, 225; Anakreon, Simonds. 48 (VII, 24); Xenophan. Ep. ad. 285 (Rhm. 98); auch Luc. fugit. 30.

οἰνο-βαφής, ές, in Wein getaucht, trunken, λοιβή, Nonn. D. 7, 115.

οἰνο-βρεχής, ές, weinbenetzt, trunken, Mel. 123 (VII, 428, 16).

οἰνο-βρώς, ῶτος, mit Wein gegessen, zu essen, Nic. Al. 493.

οἰνό-γαλα, ακτος, τό, Weinmilch, Hippocr.

οἰνό-γαρον, τό, mit Wein vermischtes Garum, sp. Medic.

οἰνο-γαστέω, Wein kosten, Antiphan. bei Ath. IX, 380 f.

οἰνο-γαστήρ, ό, der Weinkoster, Sp.

οἰνο-γαστία, ή, das Weinkosten, Philo.

οἰνογαστρικός, ή, όν, zum Weinkosten gehörig, ἡ οἰνογαστρική, die Kunst, den Wein zu kosten, Sext. Empir. adv. mus. 33.

οἰνο-δόκος, Wein in sich aufnehmend, fassend; φιάλη, Pind. I. 5, 37; ἀμφορεὺς οἰνοδόκος, Antiphil. 7 (VI, 257).

οἰνο-δότης, ό, der Weingeber, -spender, Bacchus, Eur. Herc. fur. 682.

οἰνο-δότειρα, ή, fem. zum Vorigen, Sp.

οἰνο-δοτέω, Wein geben, Sp.

οἰνο-δόχος, = οἰνοδόκος, Testa.

οἰνο-δυναστής, ό, der Weinbeherrscher, Sp.

οἰνο-ειδής, ές, weinähnlich, -artig, Hesych.

οἰνέεις, εσσα, εν, von, mit Wein gemacht, ἡ οἰνοδύτα, att. ζωμη = οἰνόεσσα, — 1) ein aus Graupen, Wasser, Oel u. Wein gemachter Brei oder Kuchen, den besonders die athenischen Ruderer bekamen, Ar. Plut. 1121, vgl. Böckh's Staatshaush. I p. 309 u. Ath. IV, 114 f Poll. 6, 23. 76. — 2) eine Pflanze, Arist. bei Ath. X, 429 d Ael. V. H. 2, 40.

οἰνο-ηθέω, den Wein durchschlagen, VLL.

οἰνο-ηθητής, ό, der Weindurchseiher, Ath. XIII, 608 a.

οἰνο-θήκη, ή, Weinlager, Weinbehältniß; Geop.

οἰνο-θήρας, ό, auch οἰνοθηρίς, ίδος, ή, ein Strauch, dessen Wurzel nach Wein riecht, Theophr., mit der v. l. ἀνοθήρας.

οἰνό-θρυπτος, durch Wein verweichlicht, conj. für ἀλνόθρυπτος bei Theocr. 15, 27.

οἰνο-κάπηλος, ό, Weinhändler, Sext. Emp. adv. gramm. 131.

οἰνο-κάχλη, ή, die vom Wein Sprudelnde, Berauschte, com. bei Poll. 2, 18, v. l. -μάχλη.

οἰνό-λαμπτος, vom Wein ergriffen, trunken, ἀνδρὸς πεδὸν οἰν. καὶ λίχνου, Plut. ed. lib. 7.

οἰνο-λογία, = περὶ οἴνων εἰπεῖν, Ath. II, 40 e.

οἰνο-μανής, ές, von rasender Liebe zum Wein, weintoll, Ath. XI, 464 e.

οἰνο-μανία, ή, Weintollheit (?).

οἰνο-μάχλη, ή, die von Wein, Weinrausch Trunkne, = οἰνοκάχλη; Poll. 6, 21; Clem. Al. p. 69, 1.

οἰνό-μελι, ιτος, τό, Weinhonig, eine Art Meth; Mel. 30 (XII, 164); Pol. 12, 2, 7 u. a. Sp.

οἰνο-μήτωρ, ορος, ή, Weinmutter, ἄμπελος, Astydam. bei Ath. II, 40 b.

οἶνον, τό, = οἶναρον, Hesych.

οἰνο-πέδη, ή, Weinland, Weinberg; οἷος πρώτης ἀπ' οἰνοπέδης ἠλδος δύσνυσε, Gaetul. 9 (XI, 409); auch adj., οἰνοπέδῃσι φυτηκομίῃσι, Opp. Cyn. 4, 381.

οἰνό-πεδον, τό, Weinland, Weinberg; τέμενος οἰνοπέδοιο Il. 9, 579, vgl. Od. 1, 193. 11, 193.

οἰνό-πεδος, mit Weinland, weintragend; ἄλσος, Od. 1, 193. 11, 193; Mosch. 4, 100; s. auch -πέδη.

οἰνο-πέκαυστος βότρυς, Traube, in der der Wein gereift ist, Crinag. 6 (VI, 232).

οἰνο-πεύστης, ή, = Folgdm, nach Suid. Crtk. der Stelle des Ar.

οἰνο-πεύστης, ό, nach Wein gaffend, lüstern nach Wein (vgl. παραθεωπίστης), alte v. l. Ar. Thesm. 393, wo jetzt οἰνοπόσιδος steht; es ist nicht mit Suid. von πιπίζω abzuleiten.

οἰνο-πλάδητος, durch Wein verwirrt, weinberthört, κυλίκων οἰνοπλανήτους ἁμίλλας, Eur. Rhes. 903.

οἰνο-πληθής, ές, voll Weines, weinreich; Εὐρώη Od. 15, 406; sp. D.

οἰνό-πλημνος, = Folgdm, Sp.

οἰνο-πλήξ, ῆγος, vom Wein getroffen, trunken, τέραμνα, Antp. Sid. 29 (IX, 328).

οἰνο-ποιέω, Wein bereiten; Plut. Symp. 8, 6; οἰνοποιητέον, Ath. I, 33 b.

οἰνο-ποιία, ή, Weinbereitung; Ath. I, 26 b; D. Sic. 3, 63.

οἰνο-ποιός, Wein bereitend, Ath. I, 27 c.

οἰνό-πολος, sich mit Wein beschäftigend, Or. Sib., zweifelhaft.

οἰνο-πόρος, Wein darbietend, Nonn. D. 40, 238.

οἰνο-ποσία, ή, das Weintrinken, Hippocr. u. Sp., wie Ael. V. H. 2, 41; vgl. Lob. Phryn. 522.

οἰνό-ποσιον, τό, = οἰνοποσία, Sp.

οἰνο-ποτάω, poet. = οἰνοποτέω, mit verstärkter Bdtg; Il. 20, 84 Od. 6, 309. 20, 262; Phocyl. bei Ath. X, 428 b.

οἰνο-ποτέω, Wein trinken, Sp.

οἰνο-ποτήρ, ῆρος, ό, Weintrinker; ἄνδρες οἰνοποτῆρες, Od. 8, 456; Paul. Sil. 40 (XI, 60).

οἰνο-πότης, ό, Weintrinker, Zecher; Pol. 20, 8, 2; Matth. 11, 19.

Digitized by Google

οἰνο-πάτης, *ᾱδος*, ἡ, fem. zum Vorigen, Ar. Thesm. 393; vgl. *οἰνοπίπτης*; Anacr. bei Poll. 6, 22.

οἰνο-πίπτης, ὁ, Weinschauer, der beim Trinken darauf sehen mußte, daß man das rechte Maaß Wasser zum Wein mischte, Ath. X, 425 b aus Nikopol., vgl. Phot. lex.

οἰνο-πωλέω, Wein verkaufen, Arist. mir. ausc. u. Sp.

οἰνο-πώλης, ὁ, Weinhändler, Diphil. bei Ath. XI, 499 e.

οἰνο-πώλιον, τό, ein Ort, wo Wein verkauft wird, ein Weinhaus (?).

οἶνος, ὁ (eigtl. *FOINOΣ*, vinum), Wein; Hom. nennt ihn *αἴθοψ*, *ἐρυθρός*, *μέλας*, kennt also bes. rothen Wein (*λευκός*, *ξανθός*, *μέλας* Ath. I, 32 c), den er auch als *ἡδύς*, *μελιηδής*, *μελίφρων*, süß, auch als *στάφυλος*, duftend, bezeichnet; er wurde gewöhnlich mit Wasser gemischt; *ἐν οἴνῳ*, beim Weine, Ar. Lys. 1227; auch von weinähnlichen, berauschenden Getränken, *κρίθινος*, eine Art Bier aus Gerste, Xen. An. 4, 5, 26, *φοινίκινος*, 1, 5, 10; u. so *ἐκ κριθῶν* Her. 2, 77, Palmwein 1, 193. 194. 2, 86, Lotoswein 4, 177; diesen weinähnlichen Getränken wird der echte Wein als *οἶνος ἀμπέλινος* entgegengesetzt, 2, 60. — Der Wein wurde übrigens mit verschiedenen Ingredienzien abgezogen, um ihm einen andern Geschmack zu verleihen (man vgl. die verschiedenen von Ath. II aufgeführten Arten). — Auch der Ort, wo der Wein verkauft wird, heißt *οἶνος*, Ar. bei Poll. 10, 75.

οἰνο-σπονδία, τά, Spenden, Libationen mit Wein; D. L. 6, 76; Phot. lex.

οἰνο-σπόνδιος, Wein erheischend, Nonn. Io. 19, 29.

οἰνο-τόκος, Wein erzeugend, *βότρυς*, Nonn. D. 12, 24 u. öfter.

οἰνο-τρόφοι, *αἱ*, die Weinverwandlerinnen, so hießen die drei Töchter des Königs Anios von Delos, weil sie Wasser in Wein verwandeln konnten, Tzetz. zu Lycophr. 580.

οἰνο-τρόφος, Wein nährend, tragend, *ὄμφαξ*, Ep. ad. 386 (IX, 375).

οἰν-ουργία, = *οἰνοποσία*, Schol. Pind. P. 3, 177.

οἰν-ουργία, ἡ, = *οἰνοποσία*, Poll. 7, 193.

οἰνόεις, *οἴσσα*, att. *οἰνόεττα*, *οἰνόεν*, ἡσσων aus *οἰνόεσς*, m. m. f.

οἰνο-φαγία, ἡ, das Weineſſen, Luc. V. H. 1, 7.

οἰνο-φλυγία, ein *οἰνόφλυξ*, trunken sein; Poll. 6, 3; LXX, u. Sp.

οἰνο-φλυγία, ἡ, Weintrunkenheit, Trunksucht; Antiphan. Acol. fr. 2; Xen. Oec. 1, 22; Arist. Eth. 3, 5; Pol. 2, 10, 4; plur., S. Emp. adv. mus. 48.

οἰνό-φλυκτος, = Folgdm, Sp.

οἰνό-φλυξ, *υγος*, weintrunken, trunksüchtig; Plat. Eryx. 405 e; Xen. Apol. 19; Arist. poet. 25; Ath. V, 220 c.

οἰνο-φορεῖον, τό, Weinfaß, Philox. gl.

οἰνο-φορία, Wein tragen?

οἰνο-φόριον, τό, = *οἰνοφορεῖον*.

οἰνο-φόρος, Wein tragend, enthaltend; *βότρυς*, Archestr. bei Ath. VII, 321 c; *κύλιξ*, Critia. ib. X, 430; *σκεῦος*, Hdn. 8, 4, 9.

οἰνο-φύλαξ, *ακος*, ὁ, Weinhüter, Schol.

οἰνό-φυτος, mit Wein bepflanzt; D. Hal. 1, 37; *κτήματα*, Besitzungen mit Weinbergen, Strab. 12, 2, 3. — Aber *οἰνοφύτης Λύκιος* ist = der Weinpflanzende, Nonn. D. 21, 170.

οἰνο-χαρής, *ές*, sich am Weine freuend, Ep. ad. 703 (App. 225).

οἰνο-χάρων, *οντος*, ὁ, ein Charon des Weines, heißt Philipp von Macedonien, weil er die Lebenden durch vergifteten Wein in die Unterwelt beförderte, zugleich mit Anspielung auf *οἰνοχαρής*, wegen seiner bekannten Trunkliebe, Alc. Mess. 15 (XI, 12).

οἰνο-χοεία, ἡ, das Weineinschenken, Suid.

οἰνο-χοέω, = *οἰνοχοέω*, im praes., Il. 2, 127. 20, 234 Od. 21, 142.

οἰνο-χοέω, Mundschenk sein, Wein einschenken; *δαιτρεύσαί τε καὶ ἀντῆσαι καὶ οἰνοχοῆσαι*, Od. 15, 322; *ἐφυοχόει*, 20, 255; *νίκταρ ἐφυοχόει*, Il. 4, 3; aber *οἰνοχόει* liest Bekker für *ἐφυοχόει* Il. 1, 598; Xen. Cyr. 1, 3, 8; *τινί*, Pol. 14, 11, 2; Sp.

οἰνο-χόη, ἡ, das Gefäß zum Eingießen des Weines aus dem großen Mischgefäße in die Becher, Gießkanne; Hes. O. 746; *χρύσεαι*, Eur. Troad. 821; *φιάλας τε καὶ οἰνοχόας* vrbdt Thuc. 6, 46; Ael. V. H. 13, 40. — Bei Sp. der Schenktisch mit den Trinkgefäßen, B. A. 55, 14. — In LXX. fem. zu *οἰνοχόος*.

οἰνο-χόημα, τό, der eingegossene Wein, ein Fest, wobei Wein geschenkt wird, Plut. Phocion 6.

οἰνο-χόη, ἡ, = *οἰνοχοείω*, Sp., s. Lob. Phryn. 498.

οἰνο-χοητός, ἡ, όν, zum Mundschenken gehörig, Heliod. 7, 27.

οἰνο-χόος, Wein zum Trinken einschenkend, der Wein-, Mundschenk; Il. 2, 128 Od. 18, 417; Eur. Cycl. 557; Plat. Phil. 61 c; Xen. Cyr. 1, 3, 8 u. A.

οἰνό-χρως, *ωτος*, weinfarbig, Theophr.

οἰνό-χυτον, *πόμα*, der Trank des eingeschenkten Weines, Soph. Phil. 706.

οἰν-ώψ, *ωπος*, weinfarbig, wie Wein aussehend; bei Hom., der nirgends den nom. hat, Beiw. des unruhigen, wellenschlagenden Meeres (vgl. *οἶνος* u. *πορφύρεος*), Il. 23, 316 Od. 2, 421. 5, 123; auch von der Farbe der Stiere, dunkelroth, Il. 13, 703 Od. 13, 32; u. so bei sp. D. = *πορφύρεος*, wie Tryph. 521. S. auch *οἰνώψ* u. *οἰνωπός*.

οἰνόω, mit Wein berauschen; gew. pass., *οἰνωθέντες*, Od. 16, 292. 19, 11; *δεδορκὸς ὄμμα μηθ' ἅγαν οἰνωμένον*, Aesch. Suppl. 404; *βέβηκας ἡνίκ' ἦν οἰνωμένος*, Soph. Tr. 267; *οἰνωμένας κραιπάλῃσι*, Eur. Bacch. 686; *πλεύνως οἰνωμένοι*, Her. 5, 18; Arist. u. Sp., wie Plut.; D. L. 7, 118 unterscheidet *οἰνωθήσεσθαι τὸν σοφὸν φασιν, οὐ μεθυσθήσεσθαι*.

οἰνώδης, *ες*, = *οἰνοειδής*, Sp., *ποτόν* Plut. Symp. 3, 5 g. E.

οἰνών, *ῶνος*, ὁ, att. = *οἰνεών*; Xen. Hell. 6, 2, 4; Ath. XII, 519; Inscr. 123.

οἰν-ωπός, = *οἰνοψ*; *δράκων*, Eur. I. T. 1245; *ἄχνη*, Or. 115; *γάνος*, Phoen. 1167; *Πολυδεύκης*, Theocr. 22, 34. Ein fem. haben Nic. Al. 490 u. Nonn. D. 18, 344, *οἰνωπὸν παρηΐδα*.

οἴνωσις, ἡ, die Trunkenheit, Sp., schwächer als *μέθη* u. *παρανία*, Plut. symp. 3 procem.

οἰνωτός, berauscht, betrunken, Sp.

οἰνωτρόν, τό, der Weinpfahl, nach Hesych. dor.

οἰν-ώψ, *ῶπος*, = *οἰνοψ* u. *οἰνωπός*, weinfarbig; *τὸν οἰνῶπ' ἀνίσχουσα κισσόν*, Soph. O. C. 680, vielleicht auf die Aehnlichkeit der Blätter und Früchte

Digitized by Google

gehend; auch Βάκχος, O. R. 211, mit Reben gekränzt.

οἰο-βάτης, ὁ, = Folgdm (?).

οἰό-βατος, allein gehend, einsam, ὁδε, ὕλη, Anyte (Plan. 231).

οἰό-βιος, einsam lebend, VLL.

οἰο-βόρας, ὁ, v. l. für οἰοβώτας.

οἰό-βοτος, von Schafen bewohnt, Conj. für οἰόβατος.

οἰο-βουκόλος, allein, nur ein Rind weidend, Aesch. Suppl. 300, von Argos.

οἰο-βώτας, ὁ, der allein Weidende, νῶν δ' αὖ φρενὸς οἰοβώτας, Soph. Ai. 607, der seinen Sinn allein weidet, d. i. der seinen Weg allein geht, der Eigensinnige, v. l. ist οἰοβότας. Vgl. οἰόφρων.

οἰό-γαμος, = μονόγαμος, Paul. Sil. 38 (V, 232).

οἰο-γένεια, ἡ, die einzige Tochter, Epigr. in Welck. syll. 82.

οἰό-ζωνος, = μονόζωνος, allein, ἀνδρ' ἕνα οἰόζωνον, Soph. O. R. 846; Hesych. erkl. μονόστολος, der Alleingehende.

οἰόθεν, von Einem allein, von einer Seite allein; in der Il. verbunden οἰόθεν οἷος, 7, 39. 226, verstärktes οἷος, ganz allein, allein für sich, wie αἰνόθεν αἰνῶς, nachgeahmt von Ap. Rh. 2, 28; οὐ μὲν ἐκείνῃ οἰόθεν οὐδ' οἷος κεφαλὴ ἐπολάμπουσα ἀστήρ, Arat. 55.

οἰόθι, allein, für sich, ἀφίσσε δ' οἰόθι κυνώ, Ap. Rh. 2, 709 u. öfter.

οἰό-κυρος, ωτος, einhörnig, Opp. Cyn. 2, 90.

οἰομαι, impf. ᾠόμην, fut. οἰήσομαι, aor. ᾠήθην, οἰηθῆναι; von diesen im Attischen sehr gebräuchlichen Formen hat Hom. nur οἰοιτο, Od. 17, 580. 22, 11, sonst getrennt δίομαι u. impf. ὄιετο, in derselben Bedeutung wie das med. die active Form οἴω der von οἶω (dor. οἰῶ, Ar. Lys. 997) u. einen aor. med. ὄισατο, neben ἄϊσθην (an den drei unten aufgeführten Stellen); ἀϊσσόμενος Ap. Rh. 2, 1135, wo auch v. l. ὀϊσάμενος ist, ὀϊσαμένη Colluth. 258, einzeln bei a. sp. D., welche auch einen inf. αἰσθῆναι, u., wie die spätere Prosa, οἰήσασθαι bilden, vgl. Lob. Phryn. 719. In der ersten Person indic. praes. u. impf. haben die Att. auch die syncop. Formen οἶμαι u. ᾤμην (s. am Ende). [In οἶω u. den davon abgeleiteten tempp. ist ι lang, also aor. ὄϊσατο, nicht ὄισατο zu schreiben, nur in der Mitte des Hexameters (in der Il. neunmal, in der Od. viermal) ist ι kurz; nur Od. 18, 259, οὐ γὰρ οἴω ἐϋνημίδας Ἀχαιούς, bildet das Wort einen Amphibrachys.] — Meinen, vermuthen, von Angenommen, zweifelhaften Dingen; — a) in Beziehung auf die Zukunft, ahnen, wo wir auch denken brauchen; ἀλλά μιν οἶω πήδεσι μοχθήσειν καὶ πλείοσιν, ich denke, er wird noch mehr zu leiden haben, Il. 10, 15; ἦ τέ μιν οἴω πολλὰ μετακλαύσεσθαι, 11, 763; vgl. 9, 315. 17, 709. 19, 71; οὐδέ τιν' οἴω Τρώων χαρήσειν, 66, 362, vgl. 23, 310. 24, 727; u. so häufig οἶμαι, z. B. ἀλλ' ἐκ τοι ἐρέω, τὸ δὲ καὶ τελέεσθαι οἴω; bei schlimmen Dingen, wo wir fürchten sagen können, νῶϊ ἅμα πολεμιζομένοιν οἴω δὴ ἀπονεύσεσθαι, 1, 59, ἦ γὰρ δόμεν ἄνδρα χολωσάμενοι, 1, 78, öfter; ὀϊόμενος δανίεσθαι, der fürchtet, ahnet, daß er sterben werde; vgl. noch, wo der Subjectsaccusativ aus dem Zusammenhange zu ergänzen ist, νηὸς ἔφεσσαί μι, μή μ' ἀποπτύσωσιν, ἀϊσσόμενοι γὰρ ὄϊω, ich fürchte, daß sie mich verfolgen, Od. 15, 278; τρώασσεσθαι ὄϊω, ich fürchte, daß mancher geläbirt werden wird, Iliad. 12, 66, wo sich aber der Fürchtende selbst mit einschließt, wie τώνδε μνήσεσθαι ὄϊω, ich hoffe, wir werden uns dessen erinnern, Od. 12, 212; ἀλλά μιν οἶω φρήσεσθαι, Hes. Sc. 111; — von guten Dingen, hoffen, und von dem, was der Meinende selbst thun will, gedenken, gesonnen, gewillt sein, οὐ γὰρ ἔγωγ' ἔτι σοι πείσεσθαι ὄϊω, ich bin nicht gesonnen, bin noch ferner zu gehorchen, Il. 1, 296; κιχήσεσθαι δέ σ' ὄϊω, 6, 341, ich denke, dich eine zu holen; — seltener parenthetisch gebraucht, ὃν πρώτοισιν, ὄϊω, κείσεται οὐτηθείς, Il. 8, 536, vgl. 13, 153 Od. 3, 255. 17, 300. 23, 261; — absolut gebraucht, τῷ ἐπόμην ἐπὶ νηός, ἀΐσσόμενός περ, ἀνάγκῃ, obwohl ich es ahnte, was es thun werde, 14, 298. — b) in Beziehung auf Vergangenes oder Gegenwärtiges, ein bestimmtes Urtheil mildernd hinstellend, wie unser, „ich sollte meinen", „ich denke", „ich „glaube"; οὐ γὰρ ὄϊω οὔ σε θεῶν ἀέκητι γενέσθαι, Od. 3, 27, u. so c. inf. aor. Il. 1, 553. 10, 551. 13, 273; für die Prosa verwerfen die Atticisten diesen inf., vgl. aber Lob. zu Phryn. 751; — c. inf. praes., οὕτω τοῦτο ἔπος τελέεσθαι ὄϊω, Od. 3, 226, ἀλλ' ἐν πρώτοισιν ὄϊω ἔμμεναι, 8, 180, ἐόμενος λασιαύχεν ἔμμεν' Ἀθήνην, vermuthend, 22, 210, vgl. Il. 13, 262; mit dem bloßen accus., ἀλλὰ τά γ' οὐκ ὄϊω, Od. 13, 427, τόν περ ὄϊω, sc. εἶναι, 22, 159, ἀλλὰ τά γ' οὐ κατὰ κόσμον ὀΐομαι, 14, 363; ὀϊομένη τὸν πάμπροσθεν, 2, 351, immer sich den Unglücklichen vorstellend, und hoffend, daß er zurückkehre; auch γόον ὄτρυνε θυμός, das Herz ahnete Kummer, 10, 218, vgl. R. 13, 283; so auch im aor. med., αὐτίκα γάρ μοι ὄτρυνε θυμός, Od. 9, 218, vgl. 1, 328, u. αὐτίκα γάρ μοι κατὰ θυμὸν ὄτρυνε, er ahnete es im Herzen, 19, 300; aor. pass., οὐδέ τι θυμῷ ὠΐσθη φίλον εἶναι, 4, 458, vgl. 16, 475 (sonst kommt dieser aor. nur noch im partic. vor, πατὴρ δ' ἐμὸς αὐτὸν ὀΐσθεὶς πολλὰ κατηρᾶτο, Il. 9, 453); einmal auffallend impers.: ἀλλά μοι ὣδ' ἀνὰ θυμὸν ὄΐσται, ὡς ἔσεσθαι περ, so ahnet es mir im Geiste, Od. 19, 212, Rust. erkl. φαίνεται, wie man unrichtig auch 17, 580 erkl.; passivisch ist gefaßt οὐ γὰρ οἴομαι ἐπ' αὐτοφώρῳ Lys. 13, 87; — εἰδέναι ὄΐομαι, immer negativisch bei Il. 1, 561; — Aesch. εἴ τις οἴεται τόδε βροτὸς θανόντος, wenn Einer meint, Eum. 449; σὺ γοητρόπον ὀΐηθεὶς' ἔχειν, Eur. I. A. 986; Soph. hat nur einmal οἶμαι δὲ δεῖν οὐδέν, O. C. 28, sonst immer οἴμαι, nicht bloß in der sogleich zu erwähnenden Verbindung, bes. ein nachdrückliches Meinen, Glauben bezeichnend, οἶμαι γὰρ οὐδ' ἄλλον ἂν τλῆναι τάδε Phil. 532, οἶμαι μὲν οὖν, οἶμαί τε πάσσυρτον μέλαν πέμψαι El. 451; c. inf. aor., οἶμαι μάταια προσθεῖναί τινα, 920; auch Aesch. braucht so οἶμαι, οἶμαι βοὴν ἄμικτον ἐν πόλει πρέπειν, Ag. 312, vgl. Prom. 970; auch in Prosa kommen jene Bedeutungen vor, bes. meinen, befürchten, οὔθ' ἡδέως ἐξ ἀθλίων εὐδαίμονας γεγονέναι, Plat. Legg. II, 905 b, οὐκ ἂν οἰηθῆ λεσθαι, Theaet. 178 a, ὅτε αἰσθόμεθα δεῖν τὰ αὐτὰ ἐπιτηδεύειν τοὺς φίλους, Rep. V, 454 e; selten mit einem einfachen acc., für wahr halten, ἂν τρόπον ἐγὼ οὐ οἶμαι, Gorg. 472 c, wobei eigtl. εἶναι zu ergänzen ist; dem ἐπίστασθαι ist es entgegengesetzt Men. 86 b, u. so ist auch gen. σοφὸς οἰόμενος εἶναι zu fassen, z. B. Rep. III, 409 e; die Bemerkung des Thom. Mag. aber, daß sich bei gu-

Digitized by Google

ten Schriftstellern οἶμαι nur von ungweifelhaft gewissen, οἴομαι nur von ungewissen Dingen gebraucht finde, bestätigt sich nicht; καὶ δοξάζειν, Xen. Mem. 3, 9, 6; οἶμαι οὖν βέλτιον εἶναι, An. 5, 1, 8; aber auch καὶ νῦν πρῶτον μὲν οἶμαι ἂν ὑμᾶς μέγα ὠφέλησαι τὸ στράτευμα, 3, 1, 36, wie auch bei Plat. Prot. 312 c steht οἶμαί γ' εἰδέναι. — Sonst wird οἶμαι bei den Attikern gew. als Zwischensatz, ohne Einfluß auf die Construction zu haben, eingeschoben, wie unser denk' ich, mein' ich, wofür nur selten οἴομαι steht, wie Aesch. πολλὰ δ', οἶμαι, φρενοδόκησε, Ch. 747, bei Hom. aber nur ὄφρ, Il. 8, 536. 13, 153 Od. 16, 309; am häufigsten bescheidener Ausdruck od. höflich als bloße Vermuthung aussprechend, was als sichere und unbestreitbare Behauptung gelten soll, ταῦτα γάρ ἐστιν, οἶμαι, ὅσα, Plat. Prot. 328 d, ἡ δέ γε, οἶμαι, φύσις, Phaedr. 235 c, ἐξ, οἶμαι, τῆς ἀκροτάτης ἀλευθερίας, Rep. VIII, 564 a, aus welchen Stellen zugleich die verschiedene Stellung des οἶμαι hervorgeht; — mit größerem Nachdruck vorangesetzt, οἶμαι δ' οὐδ' ἄλλως ἀνθρώπους, Plat. Rep. V, 465 c, οἶμαι δὲ καὶ Ἡσίοδος, sc. φησί, Crat. 402 b, vgl. Rep. VI, 507 d X, 608 d Lys. 206 c. Eben so wird auch οἶσθ gebraucht, ἢ οἶσθ τίς τι συνίησι τινος ὧνπερ, ὃ μὴ οἶδε τί ἐστιν; Plat. Theaet. 147 a, οὐκ, οἶσθ, ἀναγκασθήσεται, Rep. VI, 486 c, vgl. IX, 590 c; einzeln auch andere Personen, πόσης οἶσθα γάμει σωφροσύνης; Conv. 219 d. — Nach einer Frage, bes. einer negativen, drückt οἶμαι eine nachdrückliche Bekräftigung aus, das versteht sich! das will ich meinen! νεώρεων θραυλλίς; — οἶμαι, Ar. Ach. 883, u. öfter bei Xen., vgl. Mem. 4, 6, 3. 6, 11, u. bei Plat., der so auch οἶσθαί γε χρή sagt, Prot. 325 c, οὐκ ἄσμενος οἶσιν αὐτόσε; οἶσθαί γε χρή, so muß man wohl annehmen, sicherlich, Phaed. 68 b; mit ἴσως, Gorg. 522 d; οἶμαι ἔγωγε, Alc. I, 127 b Crit. 47 d; auch ὡς ἐγῷμαι, Phaedr. 264 e; auch Sp., wie Pol. 6, 57, 4. — Zuweilen entspricht es dem lat. opinor, bei einer Erinnerung aus dem Gedächtniß, die man nicht als unzweifelhaft hinstellen will, wenn mir recht ist, denke ich, Luc. u. a. Sp. — Auch ironisch wie credo findet es sich gebraucht. — Oft wird auch die Frage πῶς οἴει; πῶς οἴεσθε; zur Steigerung mit größerem Nachdruck eingeschoben: wie glaubst du wohl? auch οἴει allein, vgl. Heindorf zu Plat. Theaet. 147 a. — Οἴομαι δεῖν, ich halte für nöthig, ist oft so viel wie ich habe mir vorgesetzt, ich will, z. B. λέγειν οἴεται δεῖν ποιεῖν δεινούς, er will die Leute zu geschickten Rednern machen, Plat. Men. 95 c, οἴεται δεῖν εἰδέναι, er will sehr klug sein, bildet sich ein, sehr klug zu sein, Alc. II, 144 d; so oft bei Sp., wie Pol. 1, 33, 4. 2, 6, 4. 3, 61, 9. — Aber Ἀνεξαγόρου οἴει κατηγορεῖν, du glaubst den Anaxagoras anzuklagen, Apol. 26 d, schließt sich an die oben angeführten Beispiele an. — Mit ὥσπερ οὐκ οἶομαι, wie ich es denn nicht glaube, wird eine negative Annahme hinzugesetzt, zur Bekräftigung, εἰ μή τι αὐτῶν ἀληθές ἐστιν, ὥσπερ οὐκ οἶομαι, Thuc. 6, 40. — Absolut οἰηθείς, in großer Erwartung, Antiphan. bei Ath. X, 450 c (v. 2).

οἰονεἰ, d. i. οἷον ἂν εἰ, wie wenn etwa, bef. bei Sp.

οἰονεί, d. i. οἷον εἰ, wie wenn gleichsam, Pol. 1, 8, 4 u. Sp. oft.

οἰο-νε-ιστική, ἡ, bildet Plat. Phaedr. 244 c zur Ableitung und Erklärung von οἰωνιστική, als sei das Wort zusammengesetzt aus οἶησις, νοῦς und ἱστορία. So nach Buttm., Emend. für mss. οἰονοησιτική.

οἰο-νόμος, allein weidend, Anyte 3 (Plan. 291), oder = der Schafhirt; von Gegenden, einsam, Κύπριδος σκοπιαί, Simonid. 59 (App. 80); vgl. οἰο-πόλος.

οἰό-νους, der Verstand zu haben scheint, scherzhaft zur Ableitung von οἶνος gebildet, Plat. Crat. 406 c.

οἰο-πάθη, ἡ, bei Crimag. 37 (VII, 401), καὶ πώλων δούλειον οἰοπάθην, vielleicht von οἷς, eine wollene Binde für kranke Füße.

οἰο-πέδιλος, mit einem Schuh, Ap. Rh. 1, 7.

οἰό-τευκτος, vom Schaafe, geschoren, v. l. für ναότευκτος, bei Soph.

οἰο-πολέω, allein sein, einsam leben; ὄρεσς φάγων Leon. Tar. 98 (VII, 657); oder von οἷς, Schaafe hüten, weiden, vgl. ποῖ οἰοπολεῖς Eur. Cycl. 74.

οἰο-πόλος, 1) von οἶος, allein seiend, einsam; Hom. immer von Gegenden, χώρῃ ἐν οἰοπόλῳ Il. 13, 473. 17, 54. στυφελοῦ 19, 377, οὔρεα 24, 614, wie Od. 11, 574; Pind. auch δαίμων, P. 4, 28. — 2) (οἷς), Schaafe hütend, weidend, H. h. Merc. 314, vom Hermes.

οἰο-προ-κρημνός, γυμνὰς πέτρας, allein hervorragend u. herüberhangend, Aesch. Suppl. 776, zw.

οἰόρ, nach Her. 4, 110 scythisch, = ἀνήρ, wie **οἰόρπατα** = ἀνδροκτόνοι.

οἶος (vgl. εἷς, ἓς, unus), allein, ohne andere Hülfe oder Begleitung; οἷος γὰρ ἰφθίμην Ἴλιον Ἕκτωρ, Il. 6, 403; οὐκ οἷος, ἅμα τῇγε — ἕπονται, Il. 2, 745 u. öfter; οἷος ἀνευθ' ἄλλων, 22, 39; οἷος, μηδέ τις ἄλλος ἄμ' ἕπῃ, 24, 148; ὁ δέ μιν ἓξ πάλλε καὶ οἷος, 5, 304 u. öfter; καὶ οἷος, auch allein, ohne Hülfe; — verstärkt οἰόθεν οἷος, ganz allein, Il. 7, 39; εἰς οἷος, oft, δύ' οἴω, zwei allein, 24, 473, δύο οἷα, Od. 8, 424. 16, 245. Aus Verbdgn wie πῶς ἂν ἔπειτ' ἀπὸ σεῖο — λειπόμην οἷος, Il. 9, 438, ist die Construction οἷος ἀπ' ἄλλων zu erklären, Od. 9, 192, οἷος ἀπὸ σεῖο, οἷος ἀπ' ἀνθρώπων, d. i. verlassen von dir, von den Menschen, Il. 9, 438 Od. 21, 364; auch τῶν οἷος, von denen verlassen, Il. 11, 693, vgl. 74; — οἷος μετὰ τοῖσιν, allein unter diesen, Od. 3, 362; οἴη ἐν ἀθανάτοισιν, allein unter den Göttinnen, Il. 1, 398; οἷος ἐν ὄρφνῃ, Pind. Ol. 1, 71; οἷον μανύει, P. 1, 93; Κάλχας μεταστὰς οἷος Ἀτρειδῶν δίχα, Soph. Ai. 737; Eur. Heracl. 743. — Auch, wie μόνος, einzig in seiner Art, vortrefflich, Il. 24, 499. — Einzeln auch bei sp. D., in der Prosa nur als Reminiscenz aus Dichterstellen.

οἷος, relativ. zum Fragewort ποῖος, qualis, so beschaffen wie, oft einfach durch wie zu übersetzen, οἷος δὲ βροτολοιγὸς Ἄρης πόλεμόνδε μέτεισιν, Il. 13, 298, wie Ares in den Kampf geht; — zunächst a) in Vergleichungen und Zusammenstellungen; sich bestimmt auf das Demonstrativum τοῖος beziehend, ἀκούειν ἀοιδοῦ τοίου, οἷος ὅδ' ἐστίν, einen solchen Sänger zu hören, wie der hier ist, Od. 1, 371, οὐ γάρ πω τοίους ἴδον ἀνέρας, οἷον Πειριθοον, Il. 1, 263; οἵη περ φύλλων γενεή, τοιήδε καὶ ἀνδρῶν, 6, 146; auch auf das einfache Demonstrativum bezüglich, χαρὺν τῷ ἴκελον, οἷόν ποτε Δαίδαλος ἤσκησεν, 18, 591; so τοιοῦτον, οἷον καὶ στυγνοὺν' ἐποιητίσας, Soph. O. R. 1295; O. C. 874; ἔρημον ἐν κακοῖσι τοῖσδ' οἷοις ὁρᾷς, Phil. 469; τοιοῦτός τις, οἷος, Plat. Crat. 395 a u. A.;

Digitized by Google

— häufiger mit ausgelassenem Demonstrativum, welches leicht zu ergänzen ist, στιβαρώτερον οὐκ ὀλίγον περ ἢ (τοῖον) οἷφ Φαίηκες ἐδίωκεν, Od. 8, 188; τίνες, οἳ ἐγώ, μογοῦσιν, Aesch. Prom. 606; Soph. δοκῶ γὰρ οἷον εἶπας ἄντρον εἰσορᾶν, Phil. 27; πράξεις οἷον ἂν Ἅιδης, O. C. 960, öfter; πάσσοφε παῖς Ὀλυμπίου Διός —, οἷον ἔρνος οὔτις ἂν τέκοι θεός, Aesch. Eum. 636; in Prosa überall; οὐδὲν οἷον τὸ αὐτὸν ἐρωτᾶν, Nichts ist so wie das Selbstfragen, dies ist das Beste, Plat. Gorg. 447 c; die Attraction zu merken, nach der man sagte οὐκ ἂν πον περὶ τοῦ τοσούτου ὁ λόγος εἴη οἷον τοῦ ἑνός, über ein solches, wie das Eine ist, Parm. 161 b; σχεδὸν εἰπεῖν οἷφ γε ἐμοὶ παντάπασιν ἄπορον, für τοιούτῳ, οἷος ἐγώ εἰμι, Soph. 237 c; γνώσεις τοῖς οἵοις ἡμῖν τε καὶ ὑμῖν χαλεπὴν εἶναι δημοκρατίαν, Xen. Hell. 2, 3, 25; χαρίζομαι οἷφ σοι ἀνδρί, = ἀνδρὶ τοιούτῳ, οἷος σύ εἶ, Mem. 2, 9, 3; πρὸς ἄνδρας τολμηροὺς οἵους καὶ Ἀθηναίους, zu solch verwegenen Männern, wie auch die Athener sind, Thuc. 7, 21; Sp., wie noch Luc. sagt ἀνδρὶ οἷφ σοὶ πολεμιστῇ μονομαχῆσαι, Tox. 11. Auffallender sind die Beispiele, wo der Deutlichkeit wegen das subj. in dem Relativsatz unverändert im nom. bleibt, νεανίας δ' οἵους σὺ διαδεδραμηκότας, Ar. Ach. 601; οὐκ ἔφασαν δὲ τῶν οἵων περ αὐτὸς ὄντων, Xen. Hell. 1, 4, 16; οἵοις περ σὺ συμβούλοις, Dem. 24, 185, wo Bekker οἵῳ περ gegen alle mss. geschrieben, wie er auch Aesch. 2, 151 τριτημορίους οἵους περ σύ nach einer Handschrift für οἵους schreibt; auch Bröbdn, wie συγγράφεσθαι λόγους οἵους εἰς τὰ δικαστήρια, solche Reden, wie sie für die Gerichte passen, Plat. Euthyd. 272 a; mit dem superlat., καὶ ποτε ὄντος πάνυ οἵου δεινοτάτου, Conv. 220 b, was vollständig heißen müßte τοσούτου, οἷος δεινότατός ἐστιν, da einst eine Kälte war, so wie die schrecklichste ist, wie sie am schrecklichsten ist; πολλαί ἀπέχθειαί μοι γεγόνασι καὶ οἷαι χαλεπώταται, Apol. 23 a; Her. ἀφόρητος οἷος κρυμός, 4, 28; ἐδόκει τοιοῦτος εἶναι, οἷος ἂν εἴη ἄριστός γε ἀνήρ, Xen. Mem. 4, 8 a. E.; χαρίεν οἷον χαλεπώτατον, An. 4, 8, 2, ganz wie sonst ὡς gebraucht wird; Arist. Eth. 9, 3 u. Sp. — b) in indirecter Frage, von welcher Art, was für ein, u. im verwundernden oder unwilligen Ausruf, Hom. u. Folgende überall; οἶσθα, οἷος ἐκεῖνος δεινὸς ἀνήρ, Il. 11, 653; οἶσθα καὶ αὐτή, οἷος ἐκείνου θυμός, 15, 94; γνοίης χ' οἷον φωτὸς ἔχεις θαλερὴν παράκοιτιν, 3, 53; οἷον δὴ τὸν μῦθον ἐπεφράσθης ἀγορεῦσαι, welch eine Rede hast du doch da vorzubringen gewußt! Od. 5, 183, vgl. Il. 5, 601; im neutr., οἷον δή νυ θεοὺς βροτοὶ αἰτιόωνται, wie beschuldigen doch die Sterblichen die Götter, Od. 1, 32, vgl. Il. 13, 633. 17, 587. 21, 57; ὦ ποῦς, οἷά μ' ἐργάσει καπά, Soph. Phil. 775; ὦ τλῆμον, οἷον ἔργον εἰργασαι, Ant. 1213, öfter; οἷον τὸ πῦρ, Aesch. Ag. 1229; δέρκου, οἷαις ὑπ' αὐτοῦ πημοναῖσι κάμπτομαι, Prom. 306; σκέψαι, οἷός σε χειμὼν ἵσταται, 1017; λέξω, οἷας γ' ἀρᾶται καὶ κατεύχεται τύχας, Spt. 615, wo man freilich, wie in der Mehrzahl der Beispiele, auch ein Demonstrativum ergänzen kann, aber diese Ergänzung nicht mehr im Bewußtsein der Sprache liegt, obwohl die eigentliche Form der indirecten Frage ὁποῖος ist; ὅταν προσίδῃς, οἷόν ἐστι τὸ φθονεῖν, Soph. O. R. 624; ἀκούσῃ οἷα φθέγγεται, O. C. 885; φράσουσα, οἷα πάσχω, Trach. 532; γνώσεσθε γὰρ τόδ' ἤδη ὁ δῆμος, οἷος οἷον δράμημα γεννᾶν ἠσπάζετο, Plat. Rep. VIII, 569 b; ὁρᾶτε δή, ἐν οἵῳ ἐστέ, in was für einer Lage ihr seid, Xen. Cyr. 3, 2, 12; ὁρῶν, ἐν οἵοις ἐσμέν, An. 3, 1, 15; wohin auch folgende Beispiele zu rechnen sind: αἰσχύνεσθαί μοι δοκῶ, οἵους ὑμῶν γνώσεσθε τοὺς ἐν τῇ χώρᾳ ὄντας ἀνθρώπους, An. 1, 7, 4, wenn man mit Krüger dem Sinne nach ἀνδρειουμένους ergänzt; 7, 4, 1 ὅπως φόβον ἐνθεὶς καὶ τοῖς ἄλλοις, οἷα πείσονται. — Gewöhnlich pflegt man solche Verbindungen so zu erklären, daß οἷος für ὅτι τοῖος gesetzt sei, κατοικτείρων τήν τε γυναῖκα, οἷον ἀνδρὸς στέρεσθε καὶ τὸν ἄνδρα, οἷαν γυναῖκα οὐκέτ' ὄψεσθε, Xen. Cyr. 7, 3, 13. Man muß hierbei von einfachen Verbindungen ausgehen, wie ὠκύμορος δή μοι, τέκος, ἔσσαι, οἳ' ἀγορεύεις, Il. 18, 95, eigtl. κατὰ τοιαῦτα, οἷα ἀγ., nach dem, was du sagst, aus dem zu schließen, was du sprichst; αἵματός εἰς ἀγαθοῖο, εἳ' ἀγορεύεις, Od. 4, 611; οἷά μ' ἔοργας, nach dem, was du mir gethan hast, Il. 22, 347. Ebenso τὸν δὲ ἄνακτα χόλος λάβεν, οἷον ἄκουσεν, Il. 6, 166, nach dem, was er gehört, oder weil er solches gehört hatte, also ganz wie ὅτι τοῖον ἤκουσεν; und mit einer dem lat. quae est tua humanitas entsprechenden Wendung, οἷος ἐκείνου θυμὸς ὑπέρβιος, οὔ σε μεθήσει, wie sein Herz ist, d. i. da sein Herz so ist, nach seinem Uebermuthe, Od. 15, 212, vgl. Il. 18, 262; ganz ähnlich πρὸς οἷα δουλείας ζυγὰ χωροῦμεν, οἷοι νῶν ἐφεστᾶσι σκαποί, Soph. Ai. 925, da solche Späher dabei stehen; τίς δὲ τολμήσει κλύων τὰ τοῦδ' ἔπεσθαι τάνδρός, οἳ' ἐθέσπισεν, nach dem, was er weissagte, da er solches geweissagt, O. C. 1430, vgl. 818; Trach. 790; ἔστιν τοιοῦτος, οἷον ἐξαρύεται γάμον γαμεῖν, Aesch. Prom. 910; αἱ Ἀργεῖαι ἐμακάριζον τὴν μητέρα, οἷων τέκνων ἐκύρησε, Her. 1, 31, eigentlich ein Uebergreifen der directen Rede in die indirecte: welche Kinder hat sie! wo wir einen einfachen Zusammenhang des Satzes zu haben glauben, wenn wir übersetzen „daß sie solche Kinder habe"; τῷ παλαιῷ ἀγανακτήσειν ἔχει ὑφ' οἵων κακοπαθεῖ (direct klagt er ὑφ' οἵων κακοπαθῶ), Thuc. 2, 41, was man erkl. durch ὅτι ὑπὸ τοιούτων κακοπαθεῖ; vgl. ἡ ἄλλη αἰκία οὐδ' ὡς ὠφθία ἐδοξάζετο, ἄλλως τε καὶ ἀπὸ οἵας λαμπρότητος εἰς οἵαν ταπεινότητα ἀφῖκτο, 7, 75, wo man wie in der obigen Stelle des Xen. leicht auch ein ἐνθυμουμένοις ergänzt oder übersetzt „zumal da man aus solchem Glanz in solches Elend gekommen"; τὴν ἐμαυτοῦ τύχην ἀπέκλαιον, οἷον ἀνδρὸς ἑταίρου ἐστερημένος εἴην, ich beklagte mein Geschick, welches Mannes ich beraubt sei, Plat. Phaed. 117 c, vgl. Conv. 209 d u. Hom. Ζεῦ πάτερ, οὐ νεμεσίζῃ Ἄρεϊ τάδε ἔργα, ὁσσάτιον καὶ οἷον ἀπώλεσε λαόν, zürnst du nicht, was für eine Schaar und wie Viele hat er gemordet! Il. 5, 757, wo wir freilich auch sagen können ὅτι τοσοῦτον καὶ τοσοῦτον λαὸν ἀπώλεσεν, daß er eine so große und solch eine Schaar getödtet hat. Vgl. noch ἦ μάλα μεν καταδάπτει' ἀκούοντος φίλου ἦτορ, οἷά φατε μνηστῆρας ἀτάσθαλα μηχανάασθαι, Od. 16, 92, u. 17, 160, wo nach einer Weissagung über die nahe bevorstehende Ankunft und Rache des Odysseus hinzugefügt wird οἷον ἐγὼν οἰωνὸν — ἐφρασάμην (man vergleiche das unter ὅ, ἥ, τό über den relativen Gebrauch Gesagte, was von anderer Seite diesem ähnlich

Digitized by Google

ist); wir übersetzen „solch ein Vogelzeichen" oder „denn solch ein V." bemerkte ich. S. noch Od. 17, 470, 8, [illegible] c) die nähere Beziehung der Art und Weise wird durch einen acc. ausgedrückt, οἷόν' ἀφορᾶσαι, was für ein Mann an Tüchtigkeit du 375; häufiger durch einen inf., οἷος ἐκτελέσαι ἔργον τε ἔπος τε, Od. 2, 272, der war, ein Werk zu vollenden, d. i. so tüchtig war in der Ausführung eines Werkes; οἷόν' ἀνέρα σχέθε τόνδ' ἐνὶ θυμῷ, οἷος ἕκαστος βουλεύεμεν ἠδὲ μάχεσθαι, Od. 14, 490; οὐ γὰρ ἦν ὥρα οὐδὲ τὸ παῖδον ἄρθαι, Xen. An. 2, 3, 13; ἔοικέ μοι τὸ πολὺ οὕτω ἀνθρώποις οἷον ἕπεσθαι, Cyr. 2, 2, 23; mit vorhergehendem τοσοῦτος läßt es sich dann oft so daß übersetzen, ἔθαμα δ' εἰςόψεις τάχα τοσοῦτον οἷον καὶ συνωδὸν ἐκπεπτίσαι, Soph. O. R. 1296, ein solches Schauspiel, wie es auch der Feind bejammert, so daß auch der Hassende Mitleid empfindet; τοσοῦτον ἐμβέβηκεν, οἷον ὑμῖν δυσμὶ ἀνέλπιστον μαθεῖν, Trach. 669, vgl. O. C. 1402; τοσοῦτός τις, οἷος διαπονεῖσθαι καὶ χαρτερεῖν, Plat. Crat. 395 a; μὴ τοσοῦτον ἔσονται οἱ πολῖται οἷον πονηρόν τινος ἔργον ἐρέσθαι, Xen. Cyr. 1, 2, 3; und ohne vorausgehendes Demonstrativum, οἵ γε ἀγαθοὶ δίκαιοί τε καὶ οἷοι μὴ ἀδικεῖν, von der Art, daß sie nicht Unrecht thun, Plat. Rep. 1, 334 d, vgl. Prot. 352 c Phaedr. 256 a Phaed. 80 a; οὐ γὰρ ἦν οἷος ἀπὸ παντὸς κερδᾶναι, Xen. Mem. 2, 9, 3; ἦν δὲ οὗτος μηδὲν ἧσσον ἡδέσθαι, Hell. 6, 3, 3. — Wie bei Hom. zu οἷος auch sonst das bei Relativis oft gebrauchte τέ hinzutritt (s. unter τέ), οἷός τε πελώριος ἔρχεται Ἄρης, wie Ares daher kommt, Il. 7, 208, vgl. 17, 157 Od. 7, 106. 11, 536, so tritt es auch in dieser Verbdg ein, οὐ γάρ τοι σέ γε τοῖον ἐγείνατο πότνια μήτηρ, οἷόν τε ἐνιπῇσι βροτὸν τ' ἐμεναι καὶ ἐίσαι, 21, 172, nicht als einen solchen, den Bogen zu spannen, d. i. daß du ein Spanner des Bogens sein solltest, vgl. 19, 160. 21, 117; u. so ist οἷός τε c. inf. herrschend geworden in der Verbdg im Stande sein, geschickt sein, Etwas zu thun, d. i. ich kann es thun, u. im neutr. οἷόν τέ ἐστιν, es ist möglich, τί σοι οἷοί τε ἔντροι τῶνδ' ἀπαντλῆσαι πόνων, Aesch. Prom. 84, vgl. 107; παῖδων οἷός τ' εἶ, Soph. O. C. 807; O. R. 24; λέγων οἷός τ' ἀνήρ, Eur. Bacch. 270, öfter; Ar. u. in Prosa überall; οὐκ οἷοί τε ἦσαν αὐτὸ ποιῆσαι, Her. 1, 29; ἀνευρεῖν οὐκ οἷοί τε ἐγένετο, 1, 67; οὐκ οἷόν τε ἐγίνετο παρεγγυᾶν μοίρας, es war nicht möglich, 1, 91; οὐκ οἷά τε εἶναι δόξειν τὸ πρόσω, 4, 31; ἕως ἔτι τὸ πέλαγος οἷόν τε περαιοῦσθαι, Thuc. 7, 47, so lange es noch möglich; u. so öfter mit Auslassung von εἶναι, vgl. Xen. An. 2, 2, 3. 3, 3, 15; ὡς' αὐτῷ οἷός τ' ἐγενόμην ἀποχώρασθαι, Plat. Rep. 1, 336 a; οἷόν τε οἶδα, hältst du es für möglich, VI, 486 a; οἷόν τε ὄν, da es möglich ist, Crit. 46 a; auch bei superl., ὡς οἷόν τε μάλιστα, so sehr wie möglich, Prot. 349 a, ὡς οἷόν τε σμικρότατα, Parm. 144 b; ὡς οἷόν τε μάλιστα πεφυλαγμένους, Xen. An. 2, 4, 24; οὐχ οἷόν τε ἦν αὐτῷ σωθῆναι, Antiph. 1, 8; Sp., bei denen es auch zuweilen die Geneigtheit Etwas zu thun ausdrückt, wie wir wohl auch sagen: er ist im Stande dies zu thun, für „er ist nicht abgeneigt", Pol. οὐ γὰρ οἷος ἦν συγχαταβαίνειν εἰς τὰς διαλύσεις, 25, 5, 11, οὐχ οἷοί τε ἦσαν ἐπιτρέπειν, 1, 26, 2, vgl. 3, 88, 8. 30, 5, öfter. — Weil sp. οἷός τε von Vielem sehr geläufig wurde, schrieb man es auch als ein Wort und hat in neuester Zeit auch wohl angefangen ihm nur einen Accent zu geben (οἱόςτε), was aber keine Nachahmung verdient. — d) die Attiker verdoppeln gern das Wort in demselben Satz, ἰσχὺν ὅλαν οἵαν ἐπὶ μοι χεῖρι ἡνύσω Soph. Tr. 990, λεύσουσι οἳκ πρὸς οἵων ἀνδρῶν πάσχω Ant. 938, öfter; οἷος οἷος ὢν ἁμαρτάνεις, Eur. Alc. 142; οἷος οἷον αἴτιος ὢν τυγχάνει, Plat. Conv. 195 a; σκέψαι δὲ, οἷα ἔστι μοι περὶ σὲ οἷος ὢν περὶ ἀρὲ ἐπεσκε μου μάμφη, Xen. Cyr. 4, 5, 29, vergleiche mein Betragen gegen dich mit deinem gegen mich, und dann tadele mich. — e) die Construction des οἷος mit dem dat. ist sehr zweifelhaft, denn Hes. O. 314 hilft die richtige Interpunction Göttlings: δαίμονι δ', οἷος ἕησθα, τὸ ἐργάζεσθαι ἄμεινον, ohne daß man ἕοις zu ändern hätte, vgl. τοσοῦτος. — Adverbiell wird oft οἷον, bei Dichtern u. Her. auch οἷα gebraucht, wie, welches auch zu Adjectivis gesetzt wird, οἷον ἐφ' ὑσήεις, wie frisch, Il. 24, 419, οἷα ἀτάσθαλα, Od. 16, 93. — Am häufigsten dient es dazu, ein Beispiel oder eine Vergleichung einzuführen; auch Ausdruck einer indirecten Frage und eines verwundernden Ausrufs, wie das adj., oft durch δή verstärkt, οἷον δὴ Μενέλαον ὑπέτρεσσας Il. 17, 587, οἷον ὅτε πρῶτον λίπον Ἑλλάδα 9, 447, οἷον ἅπαντες ἠδὲ Od 2, 280; oft bei Plat., οἷον τοὺς αἰσχρούς Prot. 329, οἷον τοιόνδε λέγω Gorg. 464 a; οἷόν ποτε καὶ Ἡσιόδῳ παρεγενόμην Soph. 217 c; οἷον ἐκείνων ποιούμενον, gleichsam, wie δεῖν τοὺς τοιούτους λόγους αὐτοῦ λέγεσθαι οἷον υἱεῖς γνησίους εἶναι, solche Reden sind gleichsam wie echte Kinder, Phaedr. 278 a; und bei partic., wie quippe, οἷον δὲ διὰ χρόνου ἀφιγμένος ἁσμένως γε, Charmid. u. ὡς οἷον δὴ εὐσχήμονα οὖσης, Conv. 203 b; auch οἷα, für „zum Beispiel", Rep. IX, 575 b; οἷα δή Her. 2, 82. — Spätere verdoppeln auch οἷον ὡς, οἷον ὥσπερ, ὡς οἷον, ὡς οἷα, vgl. Pors. zu Phryn. 484; οἷον γοῦν oft S. Emp. — Bei Pol. ist οὐχ οἷον — ἀλλ' οὐδέ ich will nicht sagen, nicht nur nicht, — sondern nicht einmal, 1, 20, 12. 3, 82, 5 (wie S. Emp. adv. log. 2, 345); auch οὐχ οἷον μόνον — ἀλλὰ καί, 18, 18, 11. — Auch das adv. οἵως findet sich, οἵως ὢν οἵως ἔχεις, Soph. Ai. 906; Ar. Vesp. 1363. — In der Verbdg mit Partikeln, οἷός περ, wie ja auch, οἷος δή, οἷος οὖν, οἷος δήπουθεν, behalten diese ihre eigentliche Bedeutung. — [Die erste Sylbe wird von Hom. zuweilen verkürzt, Il. 13, 275. 18, 105 Od. 7, 312. 20, 89, u. so oft bei den Attikern, z. B. bei Soph. oft im zweiten Fuße des Trimeters, O. R. 1415 O. C. 263. 807 Trach. 799, immer in der Formel οἷός τε; spätere schlechte Dichter brauchen sogar das fem. οἷα als Pyrrhichius, s. Jac. A. P. 1,1,xv.]

Οἶς, vom Schafe; γάλα, Schafmilch, Hippocr.; ἔριον, Schafwolle, Polemo bei Ath. XI, 478 d.

οἰό-φρων, ονος, eigensinnig; bei Aesch. Suppl. 776, οἰόφρων χρεμὰς γενέσθαι πάτρα, müßte es allein, einsam bedeuten, aber die Lesart ist sehr zw., vgl. οἰοπροχρεμάς.

οἰο-χίτων, ωνος, nur im Untergewande, im bloßen Rock ohne Mantel, also leicht gekleidet; Od. 14, 489; Nonn. D. 8, 16. — Hesych. erkl. auch, wie von οἷς, προβατοχίτων.

οἰόω, machen, daß Einer allein ist, verlassen, im

Digitized by Google

Stich leiden, *οἰδάω*, Il. 6, 1. 11, 401, Schol. *ἰμερτιάω*.

οἰ-στευτον, τό, oder **οἰ-στευτος**, ὁ, f. l. für *οἰσπάτη*.

οἶς (ονός), ὁ, ἡ, att. *οἷς*, gen. *ὄϊος*, att. *οἷός*, auch schon Hom. Il. 12, 451 Od. 21, 408, wie im gen. plur. *οἰῶν*, Il. 3, 196 Od. 14, 100, acc. *ὄϊν*, *οἶν*, *οἶας*, 11, 386, gew. bei Hom. *ὄϊσσω*, auch *ὄασσι*, Il. 6, 25. 11, 108 Od. 9, 418, *ὄϊας*, *ἑῆσιν ὄϊς*, Hom., Hes. O. 777, att. *οἷς*, — das Schaaf, sowohl das männliche als das weibliche; doch wird das männliche, der Schaafbock, gew. ausdrücklich bezeichnet durch *ἄρσην*, wie das weibliche durch *ὄϊς θῆλυς*, Il. 10, 216 Od. 10, 527; häufiger ist aber, wo der Unterschied nicht besonders hervorgehoben werden soll, das fem.; so auch bei den Tragg. u. in Prosa; *τὸ πάταγμα τῆς οἷός*, Soph. Trach. 696. — [*Οι* in *οἷός* ist berührt von Musäus bei Ath. IX, 403 (v. 47).]

οἰσαξ = *οἶσαξ*, Geopon., pw.

οἶσε, *οἴσετε*, imper., *οἰσέμεν*, *οἰσέμεναι*, = *οἶσον*, inf. fut. zu *φέρω*.

οἶσθα, du weißt, von *οἶδα*, s. *ΕΙΔΩ*.

οἰσία, ἡ, ein Weibchen von *οἶσος*, Arcad. 99.

οἴσια, ἡ, das Tragen, Plat. Crat. 420 b, v. l. *οἶσις*, Heindorf vermuthet *ἔσις*.

οἰσό-καρπον, die Frucht des *οἶσος*; Schol. Il. 11, 105; E. M. 591, 48; nach Eust. auch = *ἀγνόκλωτος*.

οἶσον, τό, nach den alten Erkl. = *λύγος*, s. das Vorige; Lycophr. 20 *οὖσον*, nach Schol. ion. für Flechtwerk, Tenc.

οἶσος, ὁ, oder *οἰσός*, ein weidenartiger Strauch, wie *λύγος* (s. das Vorige), dessen Zweige zu Flechtwerk und Stricken benutzt wurden, Theophr. u. Sp.

οἰσο-φάγος, ὁ, der Schlund, die Speiseröhre, durch welche das Essen getragen wird (*οἶσα-φαγεῖν*), nach Arist. part. an. 2, 3 *τὸ συνεχὲς τῷ στόματι*, vgl. H. A. 1, 16.

οἰσπάτη, ἡ, oder nach E. M. 619, 10 *ὀϊσπάτη*, nach Didym. bei Hesych. *ὁ τῶν προβάτων ῥύπος*; nach Suid. *ὁ ῥύπος τῶν ἰρίων*, also = Fettgdm. Nach der Ableitung von *πάσσω* u. *οἷς* = Schaafmist, s. *οἰσπώτη*; auch *οἴσπη*, *οἰσπότη*, vgl. Koen zu Greg. Cor. 543.

οἴσπη, ἡ, das Fett und der Schmutz der ungewaschenen Schaafwolle, Her. 4, 187, v. l. *οἰσύπη*.

οἰσπήτη, ἡ, v. l. zum Folgdn, E. M. u. D. Cass.

οἰσπήτη, ἡ, = *οἴσπη*, der fettige Schmutz der ungewaschenen Schaafwolle; *ἐχρῆν ὦχρον πόκον ἐν βαλανείῳ ἐκπλύναντας τὴν οἰσπώτην, ἐκραβδίζων τοὺς μοχθηροὺς*, Ar. Lys. 574; vgl. D. Cass. 46, 5, wo es von dem Sohne eines Gerbers oder Walkers heißt *οἰσπώτας καὶ ὑσπελίδους καὶ σπατίλας συλλίγων*. Nach Poll. 5, 91 ist *ὀϊσπώτη* (so Bekk., f. l. ist *ὄϊπτωτον*) = Schaafmist, s. *οἰσπάτη*.

οἰστέον, man muß tragen, adj. verb. zu *φέρω*, Soph. O. C. 1362 u. A.

ὀϊστευμα, τό, der abgeschossene Pfeil, Plut. apophth. Lac. Leonid. p. 217.

ὀϊστευτήρ, *ῆρος*, ὁ, der mit dem Pfeile Schießende; Antiphil. 20 (VI, 118); Nonn. D. 7, 271.

ὀϊστευτής, ὁ, = Vorigem, Callim. H. in Apoll. 43.

ὀϊστευτική, ἡ, die Kunst des Pfeilschießens, conj. für das Vor.

ὀϊστεύω, mit dem Pfeile schießen; absolut, *λίπεν ἰοὶ ὀϊστεύοντα ἄναχτα*, Od. 22, 119; *τόξῳ ὀϊστεύειν*, Od. 12, 84; *τινός*, nach Einem, Il. 4, 100; *ὃν τις ὀϊστεύσας ἵκηται*, d. i. den Einer mit dem Pfeile getroffen hat, 4, 196. 8, 269; *εἰκῇ* bei sp. D.; *τινά*, Archi. 1 (V, 58); auch *ἀτίτας*, *σπινθῆρας*, Nonn. 41, 257. 48, 354, öfter.

οἰστικός, tragend, bringend, Sp.

οἰστο-βολία, falsche Conj. für *οἰστροβολία*.

οἰστο-βόλος, den Pfeil schießend, Antip. Sid. 93 (VII, 427).

οἰστο-φόρημα, τό, Pfeilschlinge, Eust. 678, 18.

οἰστο-φόρος, ους, Pfeile fassend, enthaltend, Aesch. Pers. 979, vom Köcher.

οἰστο-φόρος, ὁ, = Folgdm; adj. bei Ap. Rh. 1, 1194, *οἰστοφόκην μὲν ἐπὶ χθονὶ θῆκε φαρέτρην*.

οἰστο-φόρος, ἡ, Pfeilbehälter, Köcher, Sp.

οἰστο-φόρος, die Pfeile besorgend, haltend, *φαρέτρα*, Nonn. D. 48, 260.

οἰστός, adj. verb. zu *φέρω*, zu tragen, erträglich; *οἰστὸν ἐν ἦν*, Thuc. 1, 122; *οἰστὰ αὐτοῖς ἐφαίνετο*, 7, 75; *οἰστότερος*, Hel. 2, 24.

οἰστός, ὁ, att. *οἰστός*, eigtl. der Getragene, Gewachsene, der Pfeil; *ἐν δ' ἔπεσε ζωστῆρι πικρὸς οἰστός*, Il. 4, 134. 217; *φαρέτρης ἑλκετο πικρὸν οἰστόν, ἑῆκε δ' ἐπὶ νευρῇ*, 8, 323, *ταναγλώσσων*, 297; *χαλκήρης*, mit ehernet Spitze, 13, 560; *ἄλτο δ' ὀϊστὸς ὀξυβελής*, 4, 125, wie *ἀπὸ νευρῆφι δ' ὀϊστοὶ ἅρθησαν*, 15, 313; *πτερόεις*, gefiedert, 5, 171, wie Pind. Ol. 9, 13, wo das Lied so heißt, nach einer dem Dichter geläufigen Uebertragung, vgl. *ἐκ φρενὸς εὐκλέας ὀϊστοὺς ἰέντες*, d. i. mit dem Liede loben, 2, 99; *ἄφυκτον ὀϊστόν*, Eur. Med. 635; Hero. Fur. 196; sp. D., wie Anacr. 12, 13; auch in Prosa, *ἐν δεξιᾷ οἰστὸν προσαγόμενος μόνον*, Plat. Legg. VII, 795 a. Bei Xen. An. 2, 1, 6 steht *ὀϊστός*. — Zeno bei Arist. phys. 6, 9 auch *ἡ φερομένη ὀϊστός*.

ὀϊστ-οῦχος, Pfeile haltend, *φαρέτρη*, Eust.

ὀϊστο-φόρος, Pfeile tragend, Tzetz. PH. 46.

οἰστράω, ion. *οἰστρέω*, 1) eigtl. von der Bremse, durch den Stich das Vieh wild machen, in Wuth versetzen, VLL. *οἰστρηλατεῖν*, *ἐκμαίνειν*; übertr., anstacheln, reizen, bes. in heftige Leidenschaft, Wuth versetzen, *Ἄρης οἰστρηθείς*, Soph. Trach. 650; *αὐτὰς ἐκ δόμων οἰστρησ' ἐγὼ μανίαις*, Eur. Bacch. 32; *οἰστρηθεὶς Διονύσῳ*, 119; *ὑπ' ἔρωτος οἰστρηθείς*, Agath. 41 (Plan. 80). — 2) intransf., von Thieren, durch den Stich oder das Gesumme der Bremsen (*οἶστρος*) unruhig, wild werden; *πολλοὶ ἀλλήκοντας διὰ τὸ οἰστρᾶν*, Arist. H. A. 8, 15; u. übertr., in heftige Leidenschaft gerathen, außer sich gerathen, rasen, *οἰστρήσασα τὴν κέλευθον ᾔξας*, Aesch. Prom. 838; Eur. I. A. 77; u. in Prosa, *κεντουμένη κύκλῳ ἡ ψυχὴ οἰστρᾷ*, Plat. Phaedr. 251 d; Theaet. 179 e; Sp.

οἰστρηδόν, wie von der Bremse gestochen, wüthend, Opp. Hal. 4, 142.

οἰστρήεις, εσσα, εν, von den Bremsen gestochen, wüthend; Opp. Cyn. 2, 423; Nonn. Io. 18, 13.

οἰστρ-ηλασία, ἡ, das Stechen der Bremse, welches das Vieh herumtreibt und in Wuth versetzt, u. übertr., die Wuth, heftige Leidenschaft, Sp.

οἰστρ-ηλατέω, eigtl. von der Bremse, durch den Stich das Vieh scheuchen, wild machen, übertr., in Wuth, heftige Leidenschaft versetzen, *ὑπ' Ἐρωτύων οἰστρηλατηθείς*, Plut. de fluv. 9, 4; VLL. erkl. das pass. *ἐκμαίνομαι*.

οἰστρ-ήλατος, von der Bremse getrieben, übertr.,

Digitized by Google

in Wuth, heftige Leidenschaft verſetzt, *οἰστρηλάτοις δάμασι*, Aesch. Prom. 581, von der mit Wahnſinn peinigenden Furcht.

οἴστρημα, τό, die erregte Wuth, auch transf., das Wuth Erregende, *πάντροον οἴστρημα* Soph. O. R. 1317, wie *οἰστρήματα λύσσης* Ep. ad. 174 (VI, 51), das was in Wuth zu verſetzen pflegt.

οἴστρησις, ἡ, das Wüthen, heftige Leidenſchaft, beſ. von der Liebe, Suid.

οἰστρο-βαλέω, mit dem Stachel treffen, verwunden, *τρεῖς δ' ἐμὲ θηλυμανεῖς οἰστροβολοῦσι Μοῖραι*, Mel. 54 (IX, 16), wo man des folgdn *ἡ γάρ τοι τρία τόξα κατείρυσεν* wegen falſch *οἰστραβαλέω* vermuthet hat, vgl. οἰστρος.

οἰστρο-δόνητος, von der Bremſe herumgetrieben, übertr., in Wuth, Leidenſchaft umhergetrieben, *πόρη*, die Jo, Aesch. Prom. 591.

οἰστρο-δόνητος, = Vorigem; *Ἰώ*, Aesch. Suppl. 568; in einer parodirenden Stelle Ar. Thesm. 924, *πρελιπὼν μυχὸν ἰχθυόεντ' οἰστροδόνητον Νηρέος*.

οἰστρό-ἔσσα, = Vorigem, von der Jo, Aesch. Suppl. 16.

οἰστρο-μανής, ές, vom Bremſenſtiche raſend, übh. wüthend, Nonn. D. 10, 86. 18, 59.

οἰστρο-μανία, ἡ, Wuth, raſende Leidenſchaft, *τῆς ἀσελγείας*, Hippocr.

οἰστρο-πλήξ, ῆγος, ὁ, von der Bremſe geſtochen, wüthend; von der Jo, Aesch. Prom. 694, wie Soph. El. 5; vgl. Eur. Bacch. 1227; Plut. frg.

οἶστρος, ὁ (verwandt mit *ὄστός*), oestrus, die Bremſe, die das Vieh verfolgt und plagt, *ὄφρ' ἐν ἰλαρῇ*, Od. 22, 300; Plut. de discr. ad. et am. 16 u. a. Sp.; Aesch. oft bei der in die Wuth verwandelten Jo, *Ἰὼ οἴστρῳ ἐρασσομένα*, Suppl. 536, *οἴστρου δ' ἄρδος χρίει μ' ἄπυρος*, Prom. 881. 566; daher Stich, Stachel, auch übertr. von heftigen Leidenſchaften, *πρὶν ἐμοῦσιν σπαραγμῶν ἢ τιν' οἶστρον*, Soph. Trach. 1244, *πανῷ κλάζοντες οἴστρῳ καὶ βαρβαροφωνίᾳ*, Ant. 989, Schol. *μανίᾳ*, von dem wüthenden, Unglück prophezeienden Geſchrei der Vögel; oft Eur., *σῆς γοργωπὸς οἴστρων* Hipp. 1200, *μὴ θεαί μ' οἴστρῳ κατάσχωσι*, Or. 789; sp. D., beſ. von Liebesgefühl, *τινός*, Add. 8 (VAI, 54); Anacr. 31, 28. 59, 15; von Fiſchen, *ἰσάων σφέας ἐξῆν οἴστρος κινήσασθαι*, Her. 2, 93; *ὑπ' ἀνάγκης τε καὶ οἴστρου ἐλαύνονται*, Plat. Phaedr. 240 d, vgl. Rep. IX, 577 e; *οἴστρός τις κινεῖ σε ἀφορύσσοντος ἐκ παλαιῶν ἀδυτημάτων*, Stachel, Legg. IX, 854 b; Sp., im plur. neben *πτέλαι καὶ φυγαί* Plut. de prof. virt. sent. p. 262.

οἰστρο-φόρος, einen Stachel tragend, zur Wuth oder Leidenſchaft anreizend, *Μαφία*, Paul. Sil. 92 (V, 234).

οἰστρόω, in Wuth, Leidenſchaft verſetzen, VLL.

οἰστρ-όδης, ες, wie von der Bremſe getrieben, geſtachelt, wahnſinnig; *λύσσαι, ἐπιδρομάδην*, Plut. Tim. 91 b Tim. Locr. 102 e; Sp., wie Plut. non posse 4.

οἰστύη, ἡ, wie οἶστος, ein weidenartiger Strauch, Bandweide, VLL.; = *λύγος*, Poll. 7, 176.

οἰστύϊνος, von den Zweigen der *οἰστύη*, aus Weidenzweigen gemacht, geflochten; *ζῖτες*, Od. 5, 256; *ἀσπίδες*, Thuc. 4, 9; Sp., wie Opp. Hal. 3, 272.

οἴστυος (für *οἰστύος*), = Vorigem. Bei Lycurg. §. 112 *παρὰ τὴν πρώτην τὴν ἐν τοῖς οἰστύοις*, wahrſcheinlich der Marktplatz, wo Weidenruthen oder Geflechte davon verkauft wurden.

οἶστυς, ός, = *οἰστύη*, nach B. A. 57 die richtige Form, wo es crit. iſt *βάβδοι ἰδιόδες*; vgl. Leb. zu Pharn. 301; ſo ſteht *ἐξ οἰστύων* Schol. Ar. Nub. 237.

οἰστυο-πλόκος, aus Weidenruthen flechtend, Poll. 7, 176.

οἰστυο-συργός, aus Weidenzweigen arbeitend, Eupol. bei Poll. 7, 176.

οἰσύδαυλος, = *αἰγυπηρός*, Hesych. *οἰσύπινον, ἔριον ὑφαπαρὸν προβάτων*.

οἰσύη, ἡ, ion. = *οἰσυπος*; Hippocr. ſagt auch *οἰσύη αἰγός*.

οἰσυηρὸν ἔριον, ſchweißige, ſchmutzige Wolle, Arr. Ach. 1140 u. Sp., wie Dioec.

οἰσυηρός, ἑοῦ, ἡ, ein Fleiſch, Flocken Wolle, beſ. ungewaſchene Fettwolle, Sp.

οἰσυηρόω, ἐσσω, ου, = *οἰσυηρός*; *οἰσυηρόντα ἔρια*, Hippocr.

οἰσυηρός, wie das ion. *οἰσύη*, der fette Schweiß oder Schmutz der ungewaſchenen Schafwolle (von οἶς), auch Schafmiſt; Dioec. coll. *τὸ ἐκ τῶν οἰσυηρῶν ἐρίων λῖπος*, Medic. oasypus. Vgl. übrigens *οἰσύη*, u. ſ. Greg. Cor. 543, u. daſelbſt die Ausleger.

οἰσυο-δόκη, ης, = *οἰσυηρός*, Hippocr.

οἰσύς, ός, ἡ, = *οἰσύη* (?).

οἴσω, fut. zu *φέρω*.

οἰτύ-λινος, ὁ, Geſang vom Tode des Linos, Paus. 9, 29, 8, ſ. N. pr.

οἶτος, ὁ (entweder von *οἶ*, verwandt mit *οἶκτος*, vb. von ΟΙΩ, *οἴσω*, das Gebrachte, wie ſors von fero), Loos, Geſchick; bei Hom. ſtets unglückliches G., Unglück; *Ἀλκινόοις πολεμηδόκα οἶτον ἔχουσα*, Il. 9, 563; *τὸν οἶτον ἀπότμου παιδὸς ἰδυίης*, 24, 388; Od. 1, 350; oft mit *κακός* verbunden, *οἵ κεν δὴ κακὸν οἶτον ἀναπλήσαντες ὄλωνται* Il. 8, 34, *αὐτόθί κεν κακὸν οἶτον ἕλῃαι* 3, 417, einen ſchlimmen Tod ſterben, *πολέος κακοῦ οἶτον ἐπέσπον* Od. 8, 184; *τὸν ἀτηίστατον οἶτον ἔχουσα κακῶν* Soph. El. 163; *ἕλεγον οἶτον ἀείδειν*, Eur. I. T. 1091; einzeln bei sp. D., wie Callim. Lav. Pall. 94.

οἴφω, = folgdm; Schol. Theocr. 4, 64. Sprichwörtlich *ἄφατα χαλὸς οἴφει*, Diogen. 2, 2; vgl. Ath. XIII, 568 c.

οἴφω, = *ἐνέω*, heirathen u. ehelich beiwohnen, beſchlafen, *τινά*, Plut. Pyrrh. 28; VLL.

οἰχάομαι, = *οἴχομαι*; praes. nur bei Leon. Tar. 90 (VII, 279), *οἰχεδμαι*, von einem Geſtorbenen geſagt; die anderen tempp. ſ. unter *οἴχομαι*.

οἰχεύω, = folgdm, Pind. frg. 222.

οἰχνέω, = *οἴχομαι*, gehen, kommen; *οὐδ' ἔσαν οἱ αὐτόσε οἰχνεῦσαι*, Od. 3, 329; *ἀγγελέης οἰχνεύσας*, er pflegte als Bote zu gehen, Il. 15, 640; *πρὸ πυλάων οἰχνεύσαιεν*, 5, 790; *οἰχνέοντες*, Pind. P. 5, 86; *καὶ τὰ νῦν τηλεπόρῳ οἰχνεῖ*, Soph. Ai. 561; El. 161. 305.

οἴχομαι, Hom. nur praes. u. impf., fut. *οἴξομαι* nur als v. l. Her. 2, 29, gewöhnlich fut. *οἰχήσομαι*, perf. *ᾠχημαι*, ion. *οἰχημαι*, Her. 4, 136, u. *οἴχωκα*, Her., partic. *οἰχωκώς*, *οἰχώκεϊ* mit imperf.-Bedeutung, auch *ᾠχωκα*, Aesch. Pers. 18, *παρῳχήκει* Pol. 8, 29 a. E.; — gehen, beſ. weggehen, ſich auf den Weg begeben, eigtl. von Menſchen, und das Präſens oft mit Perfectbedeutung, fortgegangen ſein, fortſein; *νῦν δ' οἴχεται εἶος ἀείρας νεκρόν*, Il. 17, 588; *ἀναΐξας ἄφαρ οἴχεται*, Od. 1, 410; *τίπτε δέ μοι παῖς οἴχεται*, 4, 707; ſo heißt Odyſſeus, der 20 Jahre vom Vaterlande entfernt iſt, oft *δῖον*

Digitized by Google

οἰχόμενος. — Oft steht ein Participium dabei, die Art des Entfernens angebend, οἴχεται φεύγων, fliehend geht er davon, Od. 8, 356; ᾤχετ' ἀπιστάμενος, er flog davon, Il. 2, 71, so οἴχεται ὧδε ἄπωθεν, θανών u. dgl.; νηὶ οἴχεσθαι, zu Schiffe abfahren, Od. 16, 24. 142; selten c. accus., ὁδὸν οἴχεσθαι, 4, 393. Die Perfectbedeutung tritt bes. bei den Attikern hervor, Περσῶν τῶν οἰχομένων Ἑλλάδ' ἐς αἶαν, die nach Griechenland gezogen sind, Aesch. Pers. 1, vgl. 174; ὁ δ' ἐλαλύξας οἴχεται, Eum. 231; ἀνὴρ οἴχεται φεύγων, 117. 120. 142; σκοπὸς δέ νιν οἴχεται στελών, Soph. O. C. 298; obwohl ib. 898 Κρέων οἴχεται heißt „er schickt sich an, wegzugehen"; ὡς τάνα, παρά τινα, Ar. Plut. 32 Av. 1270; διαφυγὼν οἰχήσεται, Th. 653; ἀποδρᾶς ᾤχου, Ran. 469; οἴχοντο πλέοντες, Her. 4, 145, öfter; ἄρτι ἐνθένδε οἰκαδε οἴχεται, Plat. Parmen. 106 c; οἴχεται ἀπαυθήσας πρὸς ἐλλεν, Legg. XV, 720 c; φεύγων οἴχεται, Parm. 130 d; ἀδελφὸν οἴχεται ἄπων, Phaed. 116 e; οἴχεται ἀγαμένη, sie wird weggeführt, 109 b, wie ᾤχετο ἄγων, er führte weg, 58 a; καταγελάσαντας οἴχεσθαι, Conv. 181 d; οἷσθα γὰρ ὅπῃ οἰχόμεθα, wohin sie weggegangen sind, Xen. An. 1, 4, 8; ᾤχετο πλέων, 2, 6, 3; ᾤχετο ἄπων, 3, 3, 5; διελαύνων, 2, 4, 24; ὁρῶντες ἐλέγους ἤδη τοὺς λοιποὺς· πολλοὶ γὰρ ᾤχοντο, Viele waren fortgegangen, 4, 3, 13; ᾤχετο ἄγων τὸν ἵππον, er führte das Pferd fort, 4, 5, 35; auffallend ᾤχοντο δ' ἐν τοῖς ὀχυροῖς, 4, 7, 17, sie waren fortgegangen und befanden sich nun in den festen Plätzen. — Bes. ist es ein Euphemismus für sterben, wie Hom. sagt οἴχεται εἰς Ἄϊδαο, Il. 22, 213, ᾤχετο ψυχὴ κατὰ χθονός, 23, 101; ᾤχοντ' ἀφαντοι, sie kamen um, Aesch. Ag. 643; τὸ Περσῶν ἔνδυς οἴχεται πεσόν, ist dahingesunken, Pers. 248; Ὀρέστης ἐλπὶς οἴχεται δόμων, Ch. 765; οἴχομαι φόβῳ, ich komme um vor Furcht, Suppl. 767; vollständiger οὔτες οἴχεται θανών, Soph. Phil. 412, vgl. Ai. 778; Eur. Troad. 395 u. öfter; οἴχεται πατήρ, Soph. El. 1140; auch οἴχομαι τάλας, Trach. 1133; οἴχωκ', ὄλωλα, διαπεπόρθημαι, Ai. 880; ἐκ γνωσκὸς οἴχεται σφαγείς, Eur. I. T. 552; οἱ οἰχόμενοι, die Gestorbenen, Hec. 141, wie Aesch. Pers. 880 u. Sp.; ὅπως μὴ ἐγὼ οἰχήσομαι, Plat. Phaed. 91 c; Xen. setzt An. 3, 1, 32 einander gegenüber ὅπου μὲν στρατηγὸς σῶος εἴη —, ἀπόθεν δὲ οἴχοιτο, wie Soph. ἢ σεσώσμεθα — ἢ οἰχώμεσθα, Trach. 85; vgl. noch Xen. Cyr. 5, 4, 11; Sp., οἴχεται δέ σου ὁ τὰ Ῥωμαίων δῆμος καὶ τὸ πλεῖστον τοῦ στρατοπεδικοῦ, Hdn. 1, 13, 4. — Auch von leblosen Dingen wird es gebraucht, sowohl übh. eine schnelle Bewegung bezeichnend, dahinfahren, von Geschossen u. Stürmen, Il. 1, 53. 6, 346. 13, 505 Od. 20, 64, als bes. verloren gehen, untergehen, verschwinden, πῆ σοὶ μένος οἴχεται; wohin ist dein Muth? wo bleibt dein Muth? Il. 5, 472, vgl. 13, 220. 24, 201; οἴχεται τιμὰ φωτί, Pind. N. 10, 78; οὐ πλάταμος κερθέντες ᾤχοντ' ἄγλαοί, P. 4, 82; οἴχεται δὴ πάντα ταῦτ' ἐξῳλμένα, Soph. Ai. 1250, der auch οἴχωκε γὰρ πρωτὰ πηκτίδων μέλη sagte, frg. Tham. 1, 1; ἁσελγήσασαν οἴχεσθαι πολιτείαν, Plat. Legg. XII, 945 c; Sp., οἴχεται πάντα, Alles ist fort, Luc. D. D. 25, 1; Mer. D. 4; oft bei S. Emp. — Das adj. verb. οἰχητέον steht bei Alciphr. 3, 42.

οἴω, u. ὄω, wie das lakon. οἰῶ, s. οἶομαι.

Οἴω, tragen, s. unter φέρω.

οἰωνίζομαι, den Flug und die Stimmen der Vögel beobachten, um daraus Vorbedeutungen zu entnehmen und zu wahrsagen; ἀπερισπάστως καὶ βρονταῖον φαινομένων οὐδὲν ἔτι ἄλλων οἰωνιζόμενος ὑποφύοντα, Xen. Cyr. 1, 6, 1. — Als eine Vorbedeutung ansehen, ahnen, ὅ τινες οἰωνίζαντο ἀνατυφῶσαν εἶναι καὶ αὐτῷ καὶ τῇ πόλει, Xen. Hell. 1, 4, 12; ἄνεμος, ὃν οἰωνίζονται τινες σημαίνειν, 5, 4; Arist. u. Sp. — Dem. 25, 20 ὃν οἰωνίσοιτ' ἂν τις μᾶλλον δῶν ἢ προσαιτεῖν βουλοιτο, den man lieber als einen Anblick von böser Vorbedeutung vermeiden, als ihn anreden möchte.

οἰωνικός, den Vogelflug und Wahrsagungen daraus betreffend, ἡ οἰωνική, sc. τέχνη, = οἰωνοσκοπική.

οἰώνισμα, τό, Vogelzeichen, eine aus dem Fluge oder der Stimme der Vögel entnommene Vorbedeutung oder Weissagung; οἰωνίσματ' ὀρνίθων μαθών, Eur. Phoen. 848; oft in späterer Prosa. — Auch = οἰωνός, Chion ep. 17.

οἰωνιστής, ὁ, die Weissagung aus dem Fluge u. der Stimme der Vögel, übh. das Weissagen, die Prophezeiung; Plut. Num. 14; LXX.

οἰωνιστήριον, τό, Ort zur Beobachtung des Vogelfluges, Sp. — Das Vogelzeichen und die in demselben liegende Vorbedeutung, auch allgemein, βραχὺς δὲ ἀμφοῖν ἐστι ἡ μὴ φανεῖν ἢ μὴ μέγαν οἰωνιστήριον εἶναι, Xen. Apol. 12.

οἰωνιστής, ὁ, Vogelschauer, der aus dem Fluge od. den Stimmen der Vögel weissagt; Il. 2, 858. 17, 218; auch θεοπρόπος, 13, 70; Hes. Sc. 185; u. in sp. Prosa, wie D. C.; Hesych. erkl. ὀρνεοσκόπος.

οἰωνιστικός, das Beobachten des Vogelflugs und das Prophezeien aus demselben betreffend, Arist. H. A. 1, 11; ἡ οἰωνιστική, die Vogelschaukunst, Plat. Phaedr. 244 d, Plut. u. a. Sp.

οἰωνό-βρωτος, von Raubvögeln gefressen; Strab. XV, mit der v. l. οἰωνόβοτος. Auch V. T.

οἰωνο-θέτης, ὁ, der Vogelschauer, der die Bedeutung der Vogelzeichen bestimmt, Soph. O. R. 484.

οἰωνό-θροος, γόος, von Vögeln ertönende, erhobene Klage, Aesch. Ag. 50.

οἰωνο-κτόνος, (Raub-) Vögel tödtend, χειμών, Aesch. Ag. 549.

οἰωνο-μαντεία, ἡ, das Weissagen aus dem Fluge oder der Stimme der Vögel (?).

οἰωνο-μαντικός, ἡ, όν, das Weissagen aus dem Vogelfluge betreffend, ἡ οἰωνομαντική, die Kunst des Weissagens aus dem Vogelfluge, D. Hal. 3, 70.

οἰωνό-μαντις, ὁ, der aus dem Fluge od. den Stimmen der Vögel weissagt, Eur. Phoen. 786.

οἰωνό-μικτος, mit Vogelgestalt gemischt, Lycophr. 595.

οἰωνο-πόλησις, ἡ, = οἰωνομαντεία.

οἰωνο-πολία, ἡ, = Vorigem.

οἰωνο-πόλος, ὁ, der sich mit weissagenden Vögeln, οἰωνοῖς beschäftigt, ihren Flug od. ihre Stimme beobachtet und daraus weissagt; Κάλχας, Il. 1, 69. 6, 76; Aesch. Suppl. 56; Sp., wie Plut.

οἰωνός, ὁ (οἶος), ein einzeln, einsam fliegender Vogel, wie die Raubvögel, die nie schwarmweise fliegen, Geier u. Adler; oft in Vrbdg mit κύων, z. B. Τρώων κορέειν κύνας ἠδ' οἰωνούς Il. 8, 379, κλῶρα τεύχε κύνεσσιν οἰωνοῖσί τε πᾶσι 1, 5, εἰ μὲν κύνες ἠδ' οἰωνοὶ ἑλκήσουσι 22, 335, οὔπω τόνγε κύνες φάγον οὐδ' οἰωνοί 24, 411; ὠμησταί,

Digitized by Google

11, 453; Od. 18, 216 sind darunter begriffen φῆναι ἠὲ γυπτοί. Als Sinnbild der Schnelligkeit, Hes. Th. 268. — Der Adler ist Zeus' Vogel, Il. 24, 292 f., den Pind. βασιλεὺς, ἄρχὸς οἰωνῶν nennt, Ol. 13, 21 P. 1, 7, wie Aesch. Ag. 113; αἰθέρα δ' ἀγνὸν πέρων οἰωνῶν, Prom. 281; πετεηνῶν ὑπὲρ οἰωνῶν ταφέντα, Spt. 1011, öfter; meist von Raubvögeln, wie Soph. Ant. 29. 205 u. öfter; οἰωνοῖς βορὰν, Eur. Phoen. 1628; σύλλον οἰωνοῖσιν, El. 897. — Weil besonders diese größeren, einzeln fliegenden, selten gesehenen Vögel als von den Göttern gesendet und die Zukunft andeutend betrachtet wurden, ist οἰωνός der Wahrsagevogel; οὔτε ὄρνιν θεοὺς ἔπεμψε δεξιὸν ὄρνις· ἄγγελον γὰρ μοῦ ἐς ἅπαν ἰδεῖν οἰωνὸν ἐόντα, Od. 15, 531; νῦν δ' οἰωνοῖσι τανυπτερύγεσσι πελώρης παίσασθαι, Il. 12, 237; τί τοὺς ἄνωθεν φρονεμπίτνους οἰωνοὺς εἰσορῶμενος, Soph. El. 1047; γνώμῃ κυρήσας, οὐδ' ἀπ' οἰωνῶν μαθών, O. R. 398; vgl. O. C. 1316; αἴσιος, Xen. Cyr. 3, 2, 5. — Dah. Vogelzeichen, eine aus dem Fluge oder der Stimme der Vögel entnommene Vorbedeutung der Zukunft, das Weissagen aus dem Vögelfluge, ἀλλ' οὐκ οἰωνοῖσιν ἐρύσσατο κῆρα, Il. 2, 859; εἷς οἰωνὸς ἄριστος ἀμύνεσθαι περὶ πάτρης, eine Vorbedeutung ist die beste, fürs Vaterland zu kämpfen, sagt Il. 12, 243 Hektor, das Hinweisen auf andere Vogelzeichen ablehnend; οἰωνοὶ ἀγαθοί, gute Vorzeichen, Hes. frg. 39, 10, wie ἀμείνονα οἰωνῶν τυγχάν Zonob. 1, 76; δέκομαι τὸν οἰωνόν, Her. 9, 91; τοῦ ὅπλου οἰωνὸς ἐδόκει εἶναι, Thuc. 6, 27; οἰωνοῦ χάριν, Plut. Menex. 249 b; οἰωνόν τινα ποιοῦμαι, Legg. III, 702 b (vgl. Eur. Phoen. 865); τίθεμαι, Mc. 13, 15† c, vgl. Ath. I, 13 e πρὸς οἰωνοῦ τοῦθ' ἕμενος, es als eine Vorbedeutung auslegen, τὸ γιγνόμενον εἰς οἰωνὸν ἐτίθεντο χρηστόν Plut. Luc. 36; σημαίνουσι φήμας καὶ ἐνύπνια καὶ οἰωνούς, Xen. Conv. 4, 48, vgl. Cyr. 8, 7, 1; 8p., κωδωνιζόμενος ἐπ' ἰχθύσιν ὥσπερ οἰωνοῖς διαμανεύεσθαι Plut. sol. anim. 23, ὁ ἐπ' οἰωνοῖς ἱερεύς, augur, Ant. 5, ἐπ' οἰωνοῖς καθήμενος Caes. 47.

οἰωνο-σκοπεῖον, τό, ein Ort, von dem aus man den Flug od. die Stimmen der Vögel beobachtet, Paus. 9, 16, 1.

οἰωνο-σκοπέω, Flug u. Stimme der Vögel beobachten, um danach zu weissagen, Eur. Phoen. 963 Bacch. 347. — Als dep. med., Ios. ant. 18, 5, 3.

οἰωνο-σκόπημα, τό, das Zeichen, welches aus dem Fluge oder den Stimmen der Vögel entnommen wird, augurium.

οἰωνο-σκοπητικός, ἡ, όν, = οἰωνοσκοπικός, Eust. 943, 38.

οἰωνο-σκοπία, ἡ, Geschäft und Amt des οἰωνοσκόπος, Plut. de fluv. 6, 4.

οἰωνο-σκοπικός, ἡ, όν, die Vogelschau betreffend; ἡ οἰωνοσκοπική, die Kunst, den Flug der Vögel zu beobachten und aus demselben zu weissagen; D. Hal. 3, 70; Maneth. 4, 212.

οἰωνο-σκόπιον, = οἰωνοσκοπεῖον.

οἰωνο-σκόπος, ὁ, der Vogelschauer, der die Stimme und den Flug der Vögel beobachtet und daraus weissagt; Eur. Suppl. 500; D. Hal. 3, 70; Plut. u. A.

οἰωνός, χιτών, ὁ, Rock von Schaaffellen, Hesych. crtl. ἀπὸ ἐρίων.

ὅκα, poet. ὄκκα, dor. = ὅτε, vgl. πόκε u. τόκα.

ὀκέλλω, = κέλλω, bes. τὰς ναῦς, Schiffe auf den Strand treiben, scheitern lassen, ἄκοντὸς κλόδων ἄκοντα ναῦν πρὸς γῆν, Eur. I. T. 1379; Her. 8, 84; τὸν ἑαυτοῦ κυβερνήτην ἀναγκάσας ὀκέλλαι τὴν ναῦν, Thuc. 4, 12; allgemeiner, Nic. Ther. 295, τὸν πλόον ὀκέλλει, treibt, nimmt den Lauf; — auch intr., τῶν νεῶν πολλαὶ ὀκέλλουσι καὶ ἐκπίπτουσι, Xen. An. V, 5, 12, stranden; komisch Ar. Ach. 1123; — übertr., ὤκειλεν εἰς πολυσελῆ δίαιταν ἐκ τῆς παλαιᾶς σωφροσύνης, er ging über, Ath. VI, 274 e; πάκτον ἐς ἀνήκεστον, Aret.

ὅκη, ion. = ὅπῃ, Her.

ὀκκαβίζω, = σκαμβάζω, VLL., crtl. διατρίβειν, στραγγεύεσθαι.

ὄκκα, poet. = ὅκα; Theocr. 8, 68. 11, 22; auch mit conj., Mel. b. Stob. Floril. 1, 64; ὄκκαν id. ibid. 1, 67.

ὀκκαβοῖ, οἱ, crtl. Hesych. τὰ περὶ τὸν βραχίονα φύλλα.

ὄκκος, ὁ, nach Hesych. = ὀφθαλμός.

ὀκκύλος, ὁ, conj. für ὀκταύλλος.

ὀκκύλλω, = ὀκλάζω, wenigstens crtl. Hesych. ὀκκύλλει, ὀκλάσας, καὶ ἐπὶ τῶν πτερύγων καθίζεσθαι; vgl. Schol. H. 28, 272 u. E. M. v. ἑστώς.

ὀκλαδία, ἡ, = ὄκλασις, Suid.

ὀκλαδίας, ὁ, ein Klappstuhl, Feldstuhl, den man zusammenlegen kann, Poll. 10, 47; vgl. E. M. 518, 29; δίφρος, Ath. XII, 512 a, wo man sieht, daß sich die reichen Athener solche Stühle nachtragen ließen, ἵνα μὴ καθίζωσιν ὡς ἔτυχεν; vgl. Ar. Equ. 1381, wo ohne Zusatz steht ἔχε νῦν ἐπὶ τούτοις τουτονὶ τὸν ὀκλαδίαν καὶ παῖδ' ἐνόρχην, ὅσπερ οἶσει τόνδε σοι; καὶ ἀσκάντας κέλευε, Luc. Lexiphan. 6; Paus. 1, 27, 1.

ὀκλαδιάω, ich will, bin im Begriff in die Kniee zu sinken, = ὀκλάζω, E. M. 620, 39.

ὀκλαδιστί, = Folgdm, Babr. 25, 7, s. ὀκλαστί.

ὀκλαδόν, mit gebogenen Knieen kauernd, hockend, ἧστο, Ap. Rh. 3, 122.

ὀκλάζω (ob von κλάω, knicken? nach Ruhnk. ep. crit. 244 von ὄκος, ὄκω, und verwandt mit ἄγκος, ἀγκύλος; es ist wohl ein eigener Stamm, mit unserm „hocken" zusammenhangend), mit gebogenen Knieen sich auf die Ferse niederlassen, hinhocken, hinkauern; λίχριός γ' ἐπ' ἄκρου λάου βραχὺς ὀκλάσας, Soph. O. C. 197; καὶ ὤκλαζε καὶ ἐξανίστατο, Xen. An. 5, 9, 10, in einem persischen Tanze (vgl. Heliod. 4, 17, wonach es eine Art Kosak od. Mazurek war); c. acc., zusammenlegen, krümmen, τὰ ὀπίσθια, Hipp. 11, 3; τοὺς προσθίους, Ael. H. A. 7, 4; Luc. verbindet ἐς γόνυ ὀκλάσας, Mort. D. 27, 4, ὀκλάζειν τῷ ἑτέρῳ, Philops. 18; οἱ τοῖς ἵπποις ὀφάλλεσθαι μὴ δυνάμενοι αὐτοὺς ἐκείνους ὀκλάζειν καὶ ὑποπίπτειν διδάσκουσιν, Plut. conjug. praec. p. 413; — sich auf die Kniee niederlassen, wie Mosch. 2, 99 vom Stier. — Uebertr., οὐ σῆς κραδίης ὑψαύχενος ὤκλασεν ὄγκος, legte sich, Iren. 3 (v, 251). — Auch = müde werden, ποδῶν δέ οἱ ὤκλασεν ὁρμή, Mus. 325; vgl. Hesych. ὤκλασαν ἐπὶ τῶν ἀπειρηκότων ἐν παντὶ πράγματι; — aus Erschöpfung nachlassen, erschlaffen, einzeln bei Sp.

ὀκλάξ, = ὀκλαδόν; παρακαθήμενος, Luc. Lex. 11; auch ὀκλάς, Gramm.

ὀκλαξ, ἡ, = ὄκλασις, Arat. 517, ὅσση περιφαίνεται ὀκλαξ.

ὀκλασία, ἡ, das mit gebogenen Knieen Niedersitzen

Digitized by Google

auf die Hetfen; Erotian. u. Hippocr.; βοᾶς, Luc. encom. 41, das Wiegen der Kniee.

ὀκλασμα, τό, = Vorigem; bes. ein Tanz, von dem darin vollkommenden Hinhocken benannt, Poll. 4, 100; aus Ar. frg. 321, vgl. Schol. Th. 1175 u. s. ὀκλάζω.

ὀκλαστί, = ὀκλαδόν, z. B. πηδᾶν, vom Hüpfen des Frosches, Suid. aus Diphr., für ὀκλαδιστί.

ὀκναλέος, = ὀκνηρός, Nonn. D. 18, 207; u. adv., Mus. 119.

ὀκνάω, poet. = ὀκνέω, H. 5, 255, c. inf.

ὀκνέω, zaudern, zögern, Bedenken tragen; c. inf., ἀρχέμεναι πολέμοιο ὄκνεον ἀμφότεροι, Il. 20, 135 (vgl. d. Vorige); οὐκ ἂν ὀκνοῖ πράξας φράσαι, Aesch. Prom. 631; ἵν' οὐκέτ' ὀκνεῖν καιρός, Soph. El. 22; ὅταν τι δρᾷς εἰς κέρδος, οὐκ ὀκνεῖν πρέπει, mußt du nicht Bedenken tragen, Phil. 111, vgl. El. 1263; auch = ſich ſcheuen, τάφου μὲν ὀκνῶ τοῦδ' ἐποφύσειν ἔδαν, Ai. 1373, καὶ πῶς τὸ μητρὸς λέκτρον οὐκ ὀκνεῖν με δεῖ, O. R. 976; οὐκ ὀκνήσουσι θανεῖν, Eur. Phoen. 1068 u. öfter; u. in Proſa, Her. 7, 50, Thuc. 1, 120; ὀκνεῖν ἀποκρίνασθαι, Plat. Gorg. 515 b, u. öfter; ἐγὼ τἀληθῆ λέγειν οὔτε ὀκνήσω οὔτε αἰσχυνοῦμαι, Ep. 11, 310 d; ὄκνει ἀνοίγειν τὰς πύλας, Xen. Hell. 3, 1, 22; An. 1, 3, 17 u. öfter, wie bei Folgdm; μηδὲν ὀκνήσας, ſogleich, Luc. Prom. 18; neben μέλλειν Hdn. 6, 3, 12, neben ὑπεκκλίνειν ib. 13; — auch wie die Verba des Fürchtens mit μή conſtruirt, ὥστε ὀκνῶ, μή μοι ὁ Δυσίας ταπεινὸς φανῇ, Plat. Phaedr. 257 c; ἔστ' ἂν ὀκνήσωσιν οἱ ἄγγελοι μὴ ἀποθέσθαι ἡμῖν, Xen. An. 2, 3, 9, wie 2, 4, 22; Dem. 1, 17 u. A.; — auch περί τινος, für Einen beſorgt ſein, Xen. Cyr. 4, 5, 26; — c. acc., οἱ ὁμότιμοι ὄκνουν τὴν τοῦ ὄχλου ἰσομοιρίαν, 2, 2, 21, vgl. 6, 1, 17; τὸ μέλλον, 7, 1, 25; οὐδένα κίνδυνον, Dem. 18, 197; — οὐκ ὀκνητέον, Pol. 1, 14, 7.

ὀκνηρία, ἡ, = ὄκνος, Sp.

ὀκνηρός, ſaumſelig, bedenklich; ἐλπίδας ὀκνηροτέρας, Pind. N. 11, 22, von der Furcht; ταῦτ' ὀκνηρὰ ἡμῖν, Soph. O. R. 834; ἐς τὰ πολεμικὰ ὀκνηρότεροι ἐγένοντο, Thuc. 4, 55; ὀκνηρότερος εἰς τὴν πρᾶξιν, Antiph. 2 γ 5; ὀκνηρότερον προσιέναι, Xen. Cyr. 1, 4, 6; dem τολμηρός entgegengeſetzt, Dem. 26, 24, wie dem θρασύς, Luc. Nigr. 8.; a. Sp.

ὀκνία, ἡ, = ὄκνος, von Poll. als ſchlechtes Wort bezeichnet.

ὄκνος, ὁ (vielleicht mit ἔχω zuſammenhangend, das Anhalten, Anſtehen), 1) das Zaudern, Zögern, aus Furcht oder aus Trägheit, oder auch aus körperlicher Ermüdung; οὔτε τί μοι δίος ἴσχεν ἀκήριον, οὔτε τις ὄκνος, Il. 5, 817, wo es dem κάματος in v. 811 zu entſprechen ſcheint; 10, 121 πολλάκι γὰρ μεθιεῖ τε καὶ οὐκ ἐθέλει πονέεσθαι, οὔτ' ὄκνῳ εἶπων οὔτ' ἀφραδίῃσι νόοιο; 13, 224; καὶ τῶνδε πύστις οὐκ ὄκνῳ χρονίζεται, Aesch. Spt. 74; Furcht, Ag. 981; τοῦ πόνου γὰρ οὐκ ὄκνος, will nicht ſäumen, Soph. Phil. 875; τὰ δεινὰ γάρ τοι προςτίθησ' ὄκνον πολύν, Ant. 243; Furcht, μή μ' ὄκνῳ δείσαντες ἐκπλαγῆτε, Phil. 225, wie τοῦ μάλιστ' ὄκνος σ' ἔχει O. C. 658; ἀπέλυσ' ὄκνον, Eur. Or. 1236; τὰ θησέως γ' οὐκ ὄκνῳ διεφθάρη, Suppl. 697; im Ggſ. von θράσος, Thuc. 2, 40; καὶ μέλλησις, 7, 49; er läßt auch den inf. mit μή darauf folgen, παρέσχεν ὄκνον μὴ ἐλθεῖν εἰς τὰ δεινά, 3, 39; οἱ τοῦτό τις εἴργων δρᾶν ὄκνος, Plat. Soph. 242 a; ὃ ἡμεῖ ὄκνον ἐντίθησι λέγειν, Rep. V, 473 a; neben ἀναβολαί im plur., Legg. VI, 768 e; πρὸς τι, z. B. ὄκνον πρὸς τὰς φύσεις ποιεῖν, II, 665 d; ὄκνος ἦν ἀνίστασθαι, Xen. An. 4, 4, 11; Isocr. 1, 7 ſtellt ὄκνος dem πόνος gegenüber, wie dem τάχος Men. fr. inc. 21; Dem. 18, 246 verbindet βραδυτῆτας, ὄκνους, ἀγνοίας; Plut., Luc. u. a. Sp. — 2) eine Reiherart, die Rohrdommel, ſonſt ἀσκαρίς, Arist. H. A. 9, 18, Ael. H. A. 5, 36. — 3) in einem Gemälde des Sokrates ſoll ὄκνος eine allegoriſche Figur geweſen ſein, ein Mann, der ein Seil dreht, welches eine Eſelinn wieder zernagt, Plin. H. N. 35, 40, 31; daher Symbol jeder vergebens unternommenen, nie zu Ende kommenden Arbeit, Oenus spartum torquens, Prop. 4, 3, 21; daher ſprichwörtlich σανάγγα τοῦ Ὄκνου τὴν σπάγγα, Paus. 10, 29, 2, wo es auch als eine ſchlechte Hausfrau gedeutet wird, welche durchbringt, was der Mann erwirbt. — Nach Suid. war ὄκνος χαλκοῦς δίφρου τινὸς γυναικείου εἶδος bei den Bithyniern.

ὀκνό-φιλος, das Zaudern liebend, Cyrill.

ὀκν-ώδης, ες, = ὀκνηρός, Sp.

ὀκόθεν, ion. = ὁπόθεν, Her., Hippocr.

ὀκοῖος, ion. = ὁποῖος, Hippocr., Her.

ὄκος, ὁ, oder ὄκκος, oculus, das Auge, nur bei Gramm. Vgl. auch ὄκταλλος oder ὄκκαλος.

ὀκόσος, ion. = ὁπόσος, Her. 7, 234 u. öfter.

ὄκου, ὀκότε, ion. = ὅπου, ὁπότε, Hippocr., Her.

ὀκότερος, ion. = ὁπότερος, Hes. 2, 82.

ὀκριάζων, = τραχυνόμενος, Phot. aus Soph. frg. 918.

ὀκρία, ἡ, ſ. ὄκρος.

ὀκρόω, rauh, ſcharf machen, nur pass.; übertr., vom Zorn, παρθυμίᾳ ὀκριόωντο Od. 18, 38, in vollem Zorne wurden ſie gegen einander aufgebracht, vLL. etll. ἐτραχύνοντο, ὠργίζοντο; Lycophr. 545 hat danach gebildet ὠκρωμένος, aufgebracht, wie von ὀκρόω.

ὀκρι-βᾶς, αντος, ὁ, 1) Gerüſt auf der Schaubühne, beſ. in der Tragödie, von wo herab die Schauſpieler ſprechen, ἀναβαίνοντος ἐπὶ τὸν ὀκρίβαντα μετὰ τῶν ὑποκριτῶν, Plat. Conv. 194 b; Luc. Ner. 9; entweder = λογεῖον, wie Schol. Plat. a. a. O. u. Phot., nach Tim. lex. πῆγμα τὸ ἐν θεάτρῳ τεθέμενον, ἐφ' οὗ ἱστανται οἱ τὰ ὑπομένα λέγοντες, oder die Stelle der Θυμέλη in den alten Theatern vertretend, oder nach Hesych. πλίνθος ὑψηλός, ἐφ' οὗ ἱσταντο οἱ ὑποκριταὶ καὶ τὰ ἐκ μετεώρου λόγων; derſelbe erklärt es auch noch durch ἐμβάται, wie Phot. durch ἐμβάδες; u. ſo braucht es Philostr. V. Apoll. 5, 9, ἐφεστῶτα ὀκρίβασιν οὐκ ὑψηλοῖς, vom tragiſchen Kothurn, nach V. Sophist. 1, 9 u. Themist. or. 26 p. 316 d Erfindung des Aeſchylus. — 2) die Staffelei des Malers, Poll. 7, 129. 10, 163. — 3) der erhöhte Sitz des Kutſchers, Kutſchbock, Suid., u. übh., wie πιλίβας, ein Gerüſt, hinaufzuſteigen oder Etwas darauf zu ſtellen, Bock. — Nach Hesych. auch = πίλλος, Eſel, wilder Bock.

ὀκρί-βατον, τό, nach Hesych. σχῆμα ἡνιόχου, vom Kutſcherbock, ſoll wohl βῆμα heißen.

ὀκρυο-ειδής, ές, von ſpitziger Geſtalt, einer Hervorragung ähnlich, Hippocr.

Digitized by Google

ὀκρόεις, εσσα, εν, mit vielen hervorragenden Stellen u. Spitzen, eckig, scharf, rauh; γναμπτὸν Il. 4, 518 (wie γναμπτός Aesch. Spt. 282), — λίθος 8, 327, μάχαιρα 12, 390, πέτρη 16, 735, von Steinen, mit denen man wirft; ὀκροέσσῃ χθονὶ τῷδε πελὼ Aesch. Prom. 281, vom fröstigen, rauhen Kaukasus; einzeln bei sp. D., ὀκροέσσα δ' ἐρείκετο νῆσος ἀείσσω Ap. Rh. 2, 1230; ὀκροέντι λίθῳ Archi. 24 (IX, 19), wie Paul. Sil. 51 (VI, 65) den Schleifstein nennt; es wird übrigens öfter mit ὀκρυόεις verwechselt.

ὀκρόω, s. ὀκροάω.

ὀκρύς, ύος, fem. zu ὀκρυόεις, ἀκρίδα φάραγγα, Aesch. Prom. 1018.

ὄκρυς, υος, ἡ, = ἄκρος, jede hervorragende Spitze, Hippocr. nach Galen. — So lasen einige Alte bei Hom. ὀκρυς ἡμαθόεσσα für ἄκριας, aber gar ὀκρίας, wie von einem nom. ὀκρία, E. M. 261, 6. Vgl. das lat. ocris.

ὀκρύωμα, τό, Unebenheit, hervorstehende Spitze?

ὀκρυόεις, οσσα, εν (κρύος), wie κρυερός, kalt, Schauder erregend, fürchterlich; πόλεμος, Il. 9, 64; auch Helena sagt von sich ἐμεῖο πανὸς κακομηχάνου ὀκριόεσσης, 6, 344; oft bei sp. D.; φόβος, Ap. Rh. 2, 607; ὀκρυόεσσα βάρις, vom Nachen des Charon, Leon. Tar. 58 (VII, 67), u. so öfter von Allem, was sich auf Tod und Unterwelt bezieht; es ist übrigens oft mit ὀκριόεις verwechselt, mit dem es allerdings auch einige Aehnlichkeit in der Bedeutung hat, obgleich es nie von körperlicher Rauhheit oder Unebenheit gebraucht wird.

ὀκτά-βλεφον, achtbissig, ἄρτος, wahrscheinlich eine Art Brot, welche beim Backen durch Einschnitte in acht gleiche Theile getheilt waren, Hes. O. 444.

ὀκτω-δάκτυλος, von acht Fingern, acht Finger lang, breit, τὸ μῆκος Ath. VIII, 332 c. Vgl. ὀκταδάκτυλος u. Lob Phryn. 415.

ὀκτά-δραχμον, acht Drachmen werth, schwer, Sp.

ὀκτά-δρομα, achtseitig, τὸ ἀνδρ., mit acht Seitenstädten; Tim. Locr. 98 d; Plut.

ὀκτα-ετηρίς, ίδος, ἡ, Zeitraum von acht Jahren, Plut. plac. phil. 2, 32.

ὀκτα-έτης, ες, achtjährig, χρόνος, D. Sic. 17, 94.

ὀκτα-ετία, ἡ, = ὀκταετηρίς, Procl.

ὀκτα-έτις, ιδος, ἡ, fem. zu ὀκταέτης, Plat. Ep. XIII, 361 d.

ὀκτα-ήμερος, achttägig, am achten Tage, N. T.

ὀκτά-κορυμβος, achtschmäuzig, E. M. 621, 18.

ὀκτάκις, achtmal; Luc. adv. ind. 4; Plut. u. A.

ὀκτακισ-μύριοι, αι, α, achtzigtausend, Lxx. IV. H. 1, 13 u. A.

ὀκτακισ-χίλιοι, αι, α, achttausend, Hes. O. 28; Plat. Tim. 23 e u. Folgde; bei Collectivnamen auch im sing., ἵππος, ἀνὴρ ὀκτακισχίλιος, achttausend Mann zu Pferde, achttausend Schildträger, Her. 7, 85. 5, 80.

ὀκτά-κνημος, achtspeichig, κύκλα, Il. 5, 723.

ὀκτακόσιοι, αι, α, achthundert; Hor. 2, 9, Plut. u. A.

ὀκτα-κότυλος, acht Kotylen enthaltend, ψυκτήρ, Ath. V, 180 a.

ὀκτά-κωλος, achtgliedrig, mit acht Absätzen, Schol. Ar. Ach. 558.

ὀκτάλλος, ὁ, nach Arcad. 54 böotisch = ἀφθαλμός, man vermuthet ἄκταλος, G. ὄπος, oculus.

ὀκτω-μοιρος, ός, achttheilig, aus acht Theilen bestehend, D. L. 7, 110.

ὀκτά-μετρος, von acht Maassen, Versfüßen, Gramm.

ὀκτω-μηνιαῖος, = Folgdm. Plut. plac. phil. 5, 18.

ὀκτά-μηνος, acht Monate alt, im achten Monat, Xen. Cyn. 7, 6 u. Sp.

ὀκτά-πεδος, = ὀκτάπους, Inscr. Tabul. Heracl.

ὀκτά-πηχυς, von acht Ellen; gen. ὀκταπήχεως Pol. 5, 89, 6; ὀκταπήχεα, Callix. bei Ath. V, 196 e; ἄγαλμα ὀκτάπηχυ, ib. 198 e.

ὀκτω-πλασιάζω, mit acht multipliciren, Sp.

ὀκτω-πλάσιος, achtfach; Ar. Equ. 70, ὀκταπλασίαν μοῖραν, Plat. Tim. 35 c; Sp.

ὀκτω-πλασίων, ονος, = Vorigem?

ὀκτά-πλεθρος, acht Plethren groß; D. Hal. 4, 81; μῆκος, Plut. Pyrrh. 27.

ὀκτω-πλόος, fünfzig -πλοῦς, achtfach?

ὀκτω-πόδιον, = Folgdm; ἄξων, Hes. O. 427; bei Nic. Th. 605 der Krebs.

ὀκτά-πους, ποδος, achtfüßig, acht Fuß lang; nach Lxx. Scyth. 1 hieß so bei den Scythen, wer ein Joch, zwei Ochsen besaß.

ὀκτά-ραβδος, achtstreifig, E. M. 621, 16.

ὀκτά-ρριζος, achtwurzelig, übertr. achtendig, vom Hirschgeweih, Leon. Tar. 32 (VI, 110).

ὀκτά-ρυμος, auch ὀκτάρυμος geschrieben, ἅρμα, ἅρτε ὀκτὼ ζεύγεσι βοῶν ἄγειν, Xen. Cyr. 6, 1, 52, mit acht Deichseln, od. einer Vorrichtung, daß man acht Paar, Joch Ochsen zuspannen konnte.

ὀκτάς, άδος, ἡ, die Zahl acht, Macedon. 28 b (VI, 40), τέτρατος ἦδη ὀκτάδος ἐνδεκάτης λυκάβας, das vierundachtzigste Jahr.

ὀκτά-σημος, mit acht Zeiten, achtzeitig, in der Prosodie, Schol. Aesch. Spt. 108; auch adv., Gramm.

ὀκτω-σκελής, ές, achtfüßig, Sp.

ὀκτω-στάδιος, acht Stadien lang; τὸ ὀκτ., Pol. 34, 12, 4; Strab. 7, 7, 4.

ὀκτά-στυλος, mit acht Säulen, Vitruv.

ὀκτά-τομος, βίβλος, ἡ, in acht Theilen, Sp.

ὀκτά-τονος, λόχος, die acht Bataillone, welche der Polyp nach seinem Raube ausstreckt, Antiphil. 23 (IX, 14).

ὀκτά-χαλκος, achtfeilig; ἐμπέλεια, Plut. de anim. procr. e Tim. 32; Iambl.

ὀκτᾳχῆ, auf achterlei Art, E. M. v. δᾷ.

ὀκτ-ήρης, ες, achtfach gefügt, Pol. 16, 3, 2; ἡ, ein Schiff mit acht Reihen von Ruderbänken.

ὀκτώ, acht, Hom. u. Folgde.

ὀκτω-δάκτυλος, von acht Fingern, acht Zoll groß, lang, dick, Ar. Lys. 109; σχοινία, eine Art Taue, deren vier auf jeder Triere waren, Att. Seew.

ὀκτω-και-δεκα, achtzehn; Hor. 2, 111, Plat. Legg. II, 666 a u. sonst.

ὀκτω-και-δεκά-δραχμος, achtzehn Drachmen schwer, werth, πριῶν τὰς κραδίας ὀκτωκαιδεκαδράχμους, Dem. 42, 20.

ὀκτω-και-δεκα-έτης, ες, achtzehnjährig; Luc. Mart. D. 27, 7; D. L. 10, 1 u. a. Sp.

ὀκτω-και-δεκά-πηχυς, von achtzehn Ellen, D. Sic.

ὀκτω-και-δεκα-πλασίων, ονος, achtzehnfach; Plut. plac. phil. 2, 31 fac. orb. lun. 10.

ὀκτω-και-δεκά-σημος, von achtzehn Zeichen oder Zeiten, Arist. Quintil.

ὀκτω-και-δεκατος, am achtzehnten Tage, Hippocr.

Digitized by Google

ὀκτω-και-δέκατος, der achtzehnte; Od. 5, 278. 24, 65; Dem. u. Folgde.

ὀκτω-και-δεκ-έτης, ὁ, der -ετής, ἐς, achtzehnjährig; Dem. 40, 4 (im accus. -έτη); D. C. 44, 4.

ὀκτω-και-δεκ-έτις, ίδος, ἡ, fem. zum Vorigen; Luc. Tox. 24; Diosc. 32 (VII, 167).

ὀκτω-και-οκτω-πλάσιον, ονος, achtundachtzigfach, -mal, Plut. Plac. phil. 2, 21.

ὀκτω-ρηνιάδης, = ὀκταμηνιαῖος, s. Lob. Phryn. 549.

ὀκτώ-σπιγξ, = ὀκτάπηχυς, Sp.

ὀκτώ-τονος, = ὀκτάπους; τὸ ὀκτώπουν ἀνεγείρειν, Cratin. bei Phot. u. Suid., für σκόρπιος.

ὀκτώ-ῥαβδος, mit acht Stäben, Streifen, Schol. Il. 5, 723.

ὀκτω-στάδιος, = ὀκταστάδιος, Strab., Jos.

ὀκτώ-φορος, von Acht getragen, ὁ und ἡ, eine von acht Trägern getragene Sänfte, Cic. Verr. 5, 11.

ὄκχέω, dor. statt ὀχέω, stützen, tragen; ὄκχίοντι πόνῳ, Pind. Ol. 2, 74; vgl. Ruhnk. ep. crit. 126.

ὄκχη, ἡ, dor. = ὀχή, Stütze, Halt; Callim. bei Suid.; Hesych. ettl. ἔρεισμα.

ὄκχος, ὁ, dor. = ὄχος, Wagen, Pind. Ol. 6, 24.

ὄκκος, ion. = ὄπως, Her., Hippocr.

ὄκωχα, perf. zu ἔχω. S. συνέχω.

ὀκωχεύω (vgl. ὀχέω, κωχεύω), stützen, tragen, halten, Hesych.

ὄκωχή, ἡ, Stütze, Halt, Gramm.

ὀλαί, αἱ, = οὐλαί; Soph. fr. 464; Ar. Equ. 1163 Pax 973. 925.

ὀλαμεύς, ὁ, nach VLL. ὁ τὰς ὕδρας (οὐδὰς) βάλλων.

ὀλ-άργυρος, ganz silbern, τράπεζα, Ath. V, 199 c.

ὀλβακήτιον, τό, auch ὄλβαχνον, ὀλβάχνιον, E. M., und ὀλβάχιον geschrieben, soll nach den VLL. ein syrakusanisches Wort sein und für ὄλαχνον, = σὐλοχόϊον stehen; Hesych. ettl. ὀλβάχνον durch κανοῦν.

ὄλβήεις, εσσα, εν, = ὄλβιος; πλοῦτος, Manetho, 4, 100.

ὀλβία, ἡ, die Glückseligkeit, Com. bei Phot., εἰς ὄλβίαν, Verwünschung, wie βάλλ' εἰς μακαρίαν.

ὀλβιάζω, = Folgdm (?).

ὀλβίζω (glücklich machen), glücklich preisen, wie μακαρίζω; Aesch. Ag. 902; Soph. O. R. 1529; ἐνεγκὼν τἀπινίκια ὠλβίζετο, El. 683; öfter, Eur., οἱ τὰ πρῶτ' ὠλβισμένοι I. A. 51, μέγα ὀλβισθείς Troad. 1253; Ar. Th. 118; sp. D.

ὄλβιο-γάστωρ, ορος, bauchselig, komisches Beiwort eines Schlemmers, Amphis bei Ath. IX, 386 e.

ὀλβιο-δαίμων, ονος, ὁ, von glücklichem Schicksale, glückselig, Il. 3, 182.

ὀλβιό-δοτης, ὁ, = ὀλβοδότης (?).

ὀλβιό-δωρος, Glück gebend, spendend, χθών, Eur. Hipp. 750.

ὀλβιο-δώτης, ὁ, Glückgeber, -spender, Orph. H. 23, 2.

ὀλβιο-δώτις, ίδος, ἡ, fem. zum Vorigen, Orph. H. 39, 2 u. öfter.

ὀλβιο-εργός, glücklich machend, Apoll., Hymn. (IX, 525, 16).

ὀλβιό-θυμος, glücklichen Herzens, od. das Herz beglückend, ζωή, Orph. H. 18, 21.

ὀλβιό-κοσμος, weltbeglückend (?).

ὀλβιό-μοιρος, = ὀλβιοδαίμων, Orph. H. öfter.

ὀλβιό-νλοτος, durch Reichthum glücklich, Pittakos bei Ath. XIV, 643 v. 44.

ὄλβιος, auch 2 Endgn, glücklich, glückselig; bei Hom. der, dem zum Genusse des Lebens Nichts fehlt, reich, οὐκ ἐν ἀνθρώποισιν ἅπασιν ὄλβιος ἄρσεν, Od. 17, 420. 18, 138. 218, θεοὶ δέ τοι ὄλβια δοῖεν, 8, 413 u. öfter, reichliche Glücksgüter geben, auch τοῖσιν θεοὶ ὄλβια δοῖεν ζαέμεναι, 7, 148, im Wohlstande leben; καὶ εὐδαίμων, Hes. O. 62, vgl. Th. 954; Pind. öfter, sowohl von Menschen, als von Städten, Κόρινθος, Λακεδαίμων, Ol. 13, 4 P. 10, 1, Ἡρακλέος ὄλβιαν αὐδάν, N. 4, 24, wie ὄβριμος, 9, 3; in allgemeiner Bdtg bei den Trag.; τοῖς ὄλβιος γε καὶ τὸ νικᾶσθαι πρέπει, Aesch. Ag. 915; ἀπὸ ὄλβιος ἔσω, Suppl. 521; πρωτός τ' ἀγέων ἐν ἤβῃ ὄλβιος, Soph. El. 169; Tr. 283; adv., ἐπεὶ ὄλβιος γ' ἔλυσε τὸ τέλος βίου, O. C. 1718; δώματα, θεῶν δόμοι, Eur. Suppl. 5 Or. 1674; Μυκῆναι, I. T. 510; auch ἀγέλαι, Hel. 1276; σκήπτρον, Ion 578; φρονήματα, Andr. 194; δόμοι, Ar. Av. 1706; bei Her. 1, 32 unterscheidet Solon ὄλβιος als den höchsten Grad der Glückseligkeit von εὐτυχής; aber πάντα δόντα μεγάλα καὶ ὄλβια, 1, 30, schließt sich an den homerischen Gebrauch an, vgl. ὄλβιος χρήμασι, 8, 75; ταῦτα τὰ ὀλβιώτατα σφι νεμόμενοι, 1, 216, dies gilt bei ihnen für das größte Glück; selten in attischer Prosa, εἰς τὸν μέγιστον καὶ ὀλβιώτατον οἶκον, Plat. Prot. 327 d; Sp., wie Plut. — Später, bes. Dichter, scheinen davon den unregelmäßigen superl. ὄλβιστος gebildet zu haben: Callim. lav. Pall. 117; ὀλβίστῃ νήσων πάντῃ ἶσος, Ale. Mess. 1 (VII, 1); ὄλβιστος εἰς ὀλβίστην λοιὴν τρέχει, Antp. Sid. 35 (VII, 164); u. öfter in der Anth.; vgl. Schäf. zu Greg. Cor. 896 ff.; wenn nicht mit Buttmann immer ὀλβιώτατος zu schreiben ist, als adj. verb. zu ὀλβίζω, glücklich zu preisen, obwohl die Ueberlieferung dagegen ist.

ὀλβιό-φθονος, der in seinem Dünkel, seiner Einbildung von sich selbst glücklich ist, Epottname des Archytas bei D. L. 4, 52.

ὀλβιό-φρουρος, Glück bewachend, bewahrend, Sp.

ὀλβιό-φρων, ον, dessen Sinn auf Reiche gerichtet ist, ποδάγρα, Luc. Tragodop. 356.

ὀλβιό-χαρος, mit glücklichen, beglückenden Händen, Orph. H. 23, 8.

ὄλβιστος, s. ὄλβιος.

ὀλβο-δότειρα, ἡ, fem. zum Folgdn, εἰρήνη, Eur. Bacch. 419.

ὀλβο-δότης, ὁ, Geber des Glücks, τῶν τῆς εὐδαιμονίας βροτοῖς ὀλβοδότην, Eur. Bacch. 893.

ὀλβο-δότις, ίδος, ἡ, fem. zum Vorigen, Orph. H. 28, 9.

ὀλβο-θρέμμονες, Κῆρες, Pind. frg. 245, durch den Reichthum genährt.

ὀλβο-κλάδος, von glücklichem Hause, Manetho, 4, 504.

ὀλβο-νομέω, das Leben glücklich verleben, Manetho, 4, 581.

ὄλβος, ὁ (nach den Alten von ὅλος βίος; dem Sinne nach freilich richtig, aber falsche Wortbildung; nach Anderen mit ὀφέλλειν zusammenhangend, gedeihlicher Zustand; vielleicht verwandt mit ἀλφεῖν), Glückseligkeit, Glück, Alles was zum vollen Lebensgenusse gehört, bes. Wohlstand, Vermögen; ὄλβῳ τε πλούτῳ τε μετέπρεπε Μυρμιδόνεσσιν, Il. 19, 396, wie 24, 550 u. öfter; Ζεὺς δ' οὐκέτ' ἔπειτα ὄλβον ἀν-

Digitized by Google

δρώποισιν, Od. 6, 188, vgl. 3, 208 (u. def. Stelle). 4, 208; ὄλβον δὲ δοὺς μέλλοναν ἀνάξειν, Od. 18, 19, öfter, übh. Lebensglück; Pind. oft, ὄλβος ἅμ' ἔσπετο Ol. 6, 72, vgl. P. 5, 55, σὺν Διὸς εὐνασθείς ὄλβος N. 8, 17; πατὶρ θαρσεῖ παῖδος ὄλβος, Aesch. Pers. 249, öfter; ἀρχὰς τε παδεσνομήρους ἔχει πατέρων μέγαν ὄλβον, Ch. 852; Soph. O. R. 1197; τὸν πάντα βίον ἡμερ ἴσ μ' ἀφείλετο, Eur. Hec. 285, öfter; in Prosa, Her. 1, 96, folgen bei den Attikern, bes. Reichthum bedeutend, wie Xen. Cyr. 1, 5, 9, πολὺν μὲν ὄλβον, πολλὴν δὲ εὐδαιμονίαν, μεγάλας δὲ τιμὰς καὶ αὐτοῖς καὶ τῇ πόλει παρασχόμενον, vgl. 4, 2, 44. 46; Luc. Dea Syr. 50; Plut.

ὀλβο-φόρος, Glück bringend, Eur. Ion 500.

ὀλέσθαι, ion. = ὀλεῖσθαι, fut. zu ὄλλυμι.

ὀλέθριος, ος, auch 3 Endgn, verderblich, tödtlich; ἦμαρ ὀλέθριον, der Tag des Verderbens, der Todestag, Il. 19, 284. 409; γάμοιο μέτροθεν ὀλέθριοι φίλων, Aesch. Ag. 1128; ὀλέθριαν πνέουσ' ἐν ἐχθροῖς πόνον, Ch. 940; fem., ψῆφος ὀλεθρία, Spt. 180; ἔδοσαν ὀλεθρίαν Αἴαντος, Soph. Ai. 786; νύξ, O. C. 1680; ὀλέθριον κακὸν, Eur. Hec. 1084; in Prosa, μανίαν ὀλεθρίαν, Her. 6, 112, ἐπιτήδευμα ὀλέθριον, Plat. Rep. III, 399 d; öfter bei Sp., wie Plut., τινί, Symp. 5, 7, 1. Auch von Menschen, unglücklich, τάλαιν' ὀλεθρία, Soph. Trach. 875, vgl. Ai. 397; auch Luc. Alex. 11; nichtswürdig, D. Mort. 2, 1.

ὀλεθρο-ποιός, Verderben bereitend, Sp.

ὄλεθρος, ὁ (ὀλέσθαι), Verderben, tödtl. Untergang, Tod; λυγρὸς ὄλ., im Ggsz von βιῶναι, Il. 10, 174; ἡ μάλα δή σε παρέστεται αἰνὸς ὄλεθρος, 11, 411, öfter; σχεδόθεν δέ οἱ ἦεν ὄλ., 16, 800; μυησάμεθ' ὃ δὲ φασὶν ὄλεθρος, Od. 19, 557, öfter; ἐπῆλθεν αὐτοῖς ὄλεθρος, auch ἀδευκὴς, οἰκτιστος, 4, 489. 23, 79; ὄλεθρος ψυχῆς, Untergang des Lebens, Il. 22, 325; Pind. P. 2, 21; Trgg., ἀγαμεμνονίων οἴκων ὄλεθρος Aesch. Ch. 949, ἐμοὶ ζητῶν ὄλεθρον Soph. O. R. 659; οὐκ εἰς ὄλεθρον; Verwünschungsformel, 430; ἐπ' ὀλέθρῳ τῶν χρημένων, Eur. Phoen. 537, öfter; u. in Prosa, χρημάτων τ' ὀλέθρῳ καὶ ἀνθρώπων φθορᾷ ἐπίπεσσε τὰ πράγματα, durch Geldverlust, Thuc. 7, 27; ὄλεθρος καὶ διαφθορά, Plat. Rep. VI, 495 a; Ggsz von γένεσις, Phil. 16 b; Folgn. — Auch was Verderben bringt, Hes. Th. 326; bes. von Menschen, verderblich, der Andern Verderben bringend, γίγνεσθέ τε κακὸς καὶ ἐὼν ὄλ., Her. 3, 142, wenn man nicht mit Valck. zu 5, 87 „ein des Todes würdiger Verbrecher" erklären will; vgl. ἀπάγετέ μοι τὸν ὄλεθρον μέγαν, Soph. O. R. 1343, nach Emend.; Iom. trübt Ar. Lys. 325 ὄλεθρος γέροντες; Dem. braucht es oft als Schimpfwort, nennt den Philipp ὄλεθρος Μακεδόνων, 9, 31, den Äschines ὄλεθρος γραμματεύς, 18, 127, vgl. 21, 210; Luc. Mort. D. 9, 4; Plut.

ὀλεθρο-φόρος, Verderben bringend, Sp.

ὀλή-κρανον, τό, = ὠλένκρανον, An. Par 486, f. unten.

ὀλέκω, = ὄλλυμι, nur praes. u. imperf., verderben, vernichten, tödten; οἱ δ' ἀλλήλους ὀλέκουσι, Il. 18, 172, öfter, gen. von Menschen; auch von Raubvögeln, Od. 22, 305; med. oder pass. ὀλέκοντο δὲ λαοί, sie starben, kamen um, Il. 1, 10; ὀλέκοντον liest Bekker für ὀλέσσετον Il. 19, 135. Einzeln bei den folgen Dichtern; ἀὸ Ἄιδον λιμῷ, τί μ' ἅρα, τί μ' ὀλέκεις, Soph. Ant. 1271; ὠλεσόμαν ὁ τάλας, Trach. 1009; im med. auch Aesch. Prom. 563.

ὀλερός, att. = θολερός, nach Galen.

ὀλεσ-ήνωρ, ορος, Männer verderbend, zu Grunde richtend; ὄρχος, vom Meineide, Theogn. 399; auch sp. D., wie Nonn. D. 28, 273.

ὀλεσι-συλο-πάλαμαι, der die Rohrflöten verdirbt, Pantinas bei Ath. XIV, 617 e; nach Bergk's conj. ὀλεσισυλοκάλαμας.

ὀλεσί-ῥυθος, Erbschollen zerstörend, zermalmend? **ὀλεσί-σπορ**, ορος, = Folgdm, vielleicht Eur. Phoen. 664, wenn man richtiger ὠλένας ὀλεσίσπορος vrbbt.

ὀλεσί-σπορος, das Thier verderbend, tödtend, ὃν (δράκοντα) Κάδμος ὤλεσε μαρμάρῳ κρᾶτα φόνιον ὀλεσίσπορος ὀλέσας δίκων βολαῖς, Eur. Phoen. 664. S. aber das vorige Wort.

ὀλεσί-φρονες, Menschen verderbend, tödtend, Orph. Lith. 444.

ὀλεσί-οικος, hauszerstörend, vgl. ὠλεσίοικος, Leb. Phryn. 707.

ὀλεσί-πτολις, Städte zerstörend, Tryphiod. 453. 683.

ὀλεσι-τύραννος, Tyrannen verderbend, tödtend, Ep. athlet. stat. 21 (XV, 50).

ὀλέσω, fut. zu ὄλλυμι, ὀλέσσαι, inf. aor. bazu.

ὀλέτειρα, ἡ, fem. zum Folgdn, Batrach. 116.

ὀλετήρ, ῆρος, ὁ, der Verderber, Mörder; Il. 18, 114; sp. D., Antp. Sid. 18 (VI, 115), Ep. ad. 361 (IX, 686); Nonn.; die Form ὀλητὴρ bei Hesych. ist schwerlich richtig.

ὀλετῆρια, = ὀλέθριος, nur Sp.

ὀλέτις, ἡ (fem. von ὀλέτης, = ὀλετὴρ), Verderberinn, Mörderinn, Epigr. in Cyzic. 7 (III, 7).

ὀλή, ἡ, f. ὠλή.

ὀλιβράζω, fut. ὀλιβράξω, dor. = ὀλισθαίνω, Gramm.

ὀλιβρός, dor. = ὀλισθηρός, Gramm.

ὀλιγ-αιμία, ἡ, geringe Menge des Blutes, Blutmangel, Arist. part. an. 2, 5.

ὀλίγ-αιμος, mit wenigem Blute; Hippocr.; Arist. part. an. 2, 5.

ὀλιγάκις, wenige Male, selten; Eur. Or. 387; Thuc. 6, 38; Ggsz von πολλάκις, Plat. Phil. 52 b, öfter; Dem. 12, 11 (epist. Phil.).

ὀλιγ-άμπελος, mit wenigen Weinstöcken, τόπος, Antiphil. 28 (IX, 413).

ὀλιγ-ανδρία, wenig Männer, Menschen haben, Mangel an Menschen haben, Plut. Popl. 11.

ὀλιγ-ανδρία, ἡ, Mangel an Männern, Menschen; Strab.; Plut. def. or. 8.

ὀλίγ-ανδρος, mit wenig Männern, Sp.

ὀλιγ-ανθρωπία, = ὀλιγανδρία; Isoc. ant. 11, 5; Theogen. bei Schol. Pind. N. 3, 21.

ὀλιγ-ανθρωπία, ἡ, = ὀλιγανδρία; Thuc. 3, 93; Plat. Legg. VI, 780 b im plur.; Xen. Mem. 2, 7, 2.

ὀλιγ-άνθρωπος, = ὀλιγάνδρος; Xen. Oec. 4, 8, χώραν; Rep. Lac. 1, 1 ἡ Σπάρτη τῶν ὀλιγανθρωποτάτων πόλεων οὖσα.

ὀλιγ-αριστία, ἡ, das wenig Frühstücken, wenn man wenig zum Frühstück ißt, Plut. non posse 17 u. öfter.

ὀλιγ-άρκεια, ἡ, Genügsamkeit mit Wenigem, Suid.

ὀλιγ-αρκέω, ein ὀλιγαρκὴς sein, mit Wenigem sich begnügen, Geopon.

ὀλιγ-αρκής, ές, sich mit Wenigem begnügend; καὶ

Digitized by Google

μέμφων χρὴ εἶναι τὸν φιλόσοφον, Luc. Tim. 54; — τὸ ὀλιγωρεῖς, = ὀλιγώρησις, 54.

ὀλιγ-αρκία, ἡ, = ὀλιγάρκεια, Suid.

ὀλιγ-αρτία, ἡ, Mangel an Brot, Suid.

ὀλιγ-αρχέομαι, von Wenigen beherrscht werden, eine oligarchische Staatsverfassung haben; ἡ ὀλιγαρχουμένη πόλις, Plat. Rep. VIII, 559 e, öfter, im mor. im partic. u. in dieser Weise: τὴν δημοκρατίαν αὖ τοῖς ὀλιγαρχουμένοις ἥσσον δύμφορον εἶναι, Thuc. 5, 31; προὐτρέψαντο τοὺς δυνατοὺς ὅσοι παρῆσαν μετὰ σφῶν ὀλιγαρχηθῆναι, 8, 63; τὴν πόλιν ἀναγκάζοντες ὀλιγαρχεῖσθαι, 76, vgl. 91; — Sp. auch im act., οἱ ὀλιγαρχήσαντες, die Wenigen, welche in einem oligarchischen Staate herrschen.

ὀλιγ-άρχης, ὁ, der Oligarch, Einer der in einem oligarchischen Staate Herrschenden, D. Hal. 11, 43.

ὀλιγ-αρχία, ἡ, die Oligarchie, die Staatsverfassung, bei welcher einige wenige Personen od. Familien herrschen; Her. 3, 82; Thuc. 1, 19. 8, 73; von der Herrschaft der 30 Männer, Lys. 10, 4; Plat. Polit. 301 c Rep. VIII, 544 e u. öfter; vgl. Def. Arist. pol. 3, 8. 4, 4.

ὀλιγ-αρχικός, ἡ, όν, die Oligarchie betreffend, von Menschen, oligarchisch gesinnt, für die Herrschaft Weniger geneigt; Thuc. 8, 72; Plat. Rep. VIII, 558 e; καὶ μισόδημος, Andoc. 4, 16; Folgde. — Adv., Plat. Rep. VIII, 555 a.

ὀλιγ-αύλαξ, ακος, = ὀλιγόλαξ, Suid.

ὀλιγαχόθεν, von wenig Orten od. Gegenden her, τῆς Λιβύης, Her. 3, 96.

ὀλιγαχοῦ, an wenigen Orten; Plat. Charm. 169 c; Arist. u. Folgde.

ὀλίγγη, ἡ, durch ἀνάπαυσις erkl. Arcad. 105.

ὀλιγ-εκτέω, wenig haben, Sggs von πλεονεκτέω, Theolog. arithm. p. 29.

ὀλιγ-εξία, ἡ, nach πλεονεξία gebildet, das Wenighaben, Nicom. ar. 1, 44, für ὀλιγοεξία, nach Lob. zu Phryn. 676.

ὀλιγ-ήμερος, in wenig Tagen, Hippocr., Eust.

ὀλιγη-κοΐα, schwach, ohnmächtig sein; Hom. im partic. praes. ὀλιγηκοΐων, ohnmächtig; Il. 15, 24. 245; ὁ δ' ἀμ' ἕπεσθαι μὲν ἀνωΐστως καὶ ὀλιγ., Od. 5, 457; fem. 19, 256. Vgl. κακηκοΐα.

ὀλιγη-κοΐη, ἐς, schwach, ohnmächtig, τὸ ὀλιγηκοΐης ἔμπεσε, Crinag. 36 (VII, 399).

ὀλιγη-κοΐη, ἡ, die Ohnmacht, Od. 5, 468.

ὀλιγ-ήμων, ων, = ὀλίγος, Nic. Th. 284, so daß -ήρης, wie in vielen dieser Wörter, als reines suffixum behandelt ist, ohne daß an die Ableitung gedacht wird.

ὀλιγήριος, = ὀλίγος; σῆμα, ein kleines Grabmal, Leon. Tar. 82 (VII, 656), wo nicht ein ohne Zusammensetzung mit ἠρέω zu denken ist.

ὀλιγ-προσίη, ἡ, wenig, kleines Ackerland (ἄρουρα), πενιχρά, Diod. Zon. 2 (VI, 98).

ὀλιγη-στόνως, mit geringem, kleinem Brüllen, Sggs von εὐστόνως, Leon. Tar. 9, 12 (VII, 288. 309).

ὀλίγινθα, = μίνυνθα, Hesych.

ὀλιγίστατος, superl. zu ὀλίγος, w. m. s.

ὀλίγιστος, superl. zu ὀλίγος, w. m. s.

ὀλιγό-αιρος, = ὀλίγαιμος, Sp.

ὀλιγό-βιος, von kurzem Leben, ζῶον, S. Emp. adv. grammm. 73.

ὀλιγο-βόρος, wenig essend, Hippocr.

ὀλιγό-βουλος, von wenig Einsicht, Physiogn.

ὀλιγο-γάμων, ον, = ὀλίγαμος, Synes.

ὀλιγο-γόνατος, mit wenig Knoten, Absätzen, Theophr.

ὀλιγο-γοΐα, ἡ, das Wenigerzeugen, geringe Nachkommenschaft, Plat. Prot. 321 b.

ὀλιγό-γονος, wenig hervorbringend, unfruchtbar; Her. 3, 108; Arist.

ὀλιγό-δακρυς, wenig weinend, Eust.

ὀλιγο-δάπανος, wenig verzehrend, aufwendend, Erkl. von εὐκαλής, E. M., Suid.

ὀλιγο-δεής, ές, wenig bedürfend, genügsam, Ath. VI, 275 a.

ὀλιγό-δεια, ἡ, das Wenigbedürfen, die Genügsamkeit, Philo u. a. Sp.

ὀλιγο-δίαιτος, wenig zum Lebensunterhalt brauchend, Ath.

ὀλιγό-δουλος, wenig Sklaven habend, Strab. XVI, 783.

ὀλιγο-δρανέω, wenig können, vermögen, wie ὀλιγωπελέω, schwach, ohnmächtig sein; Hom. im partic. praes., Il. 15, 246. 16, 843. 22, 337; einzeln bei sp. D.

ὀλιγο-δρανής, ές, wenig vermögend, ohnmächtig; Ar. Av. 686; Luc. Tragodop. 663.

ὀλιγο-δρανία, ἡ, Unvermögen, Ohnmacht, ἄκικυς, Aesch. Pers. 547.

ὀλιγο-δύναμος, wenig könnend, vermögend, Schol. Opp. Hal. 1, 623.

ὀλιγο-ελαιόω, wenig Oel haben, geben, Theophr.

ὀλιγο-εξία, ἡ, = ὀλιγεξία, Nicom. arithm. 1, 14.

ὀλιγο-εργής, ές, wenig vermögend, unkräftig, Hippocr.

ὀλιγο-ετής, ές, von wenig Jahren, χρόνος, Poll. 1, 58.

ὀλιγο-ετία, ἡ, Alter von wenig Jahren, Jugend, Xen. Cyr. 1, 4, 5.

ὀλίγ-οικος, von wenig Aesten, Theophr.

ὀλιγο-ήμερος, = ὀλιγήμερος, Eust.

ὀλιγό-δεμνος, von wenig Stämme, Arist. part. an. 2, 7.

ὀλιγό-θριξ, τριχος, mit wenigem Haare, Sp.

ὀλιγο-θῦμέω, kleinmüthig sein, Eust. 120, 26.

ὀλιγό-θῦμος, kleinmüthig (?).

ὀλιγό-ινος, mit wenigen, schwachen Sehnen, Fasern, Theophr.

ὀλιγό-καιρος, kurze Gelegenheit, schnell vorübergehende Zeit zum Wirken habend, ἰητρική, Hippocr.

ὀλιγο-κάλαμος, mit wenigen Halmen, Stengeln, Theophr., im comparat.

ὀλιγό-καρπος, mit wenigen Früchten, D. H. 1, 29.

ὀλιγό-καυλος, mit wenigen Stielen, Stengeln, Theophr.

ὀλιγό-κερως, ωτος, mit wenigen Hörnern, Geopon.

ὀλιγο-κίνητος, wenig bewegt, Stob. ecl. eth. II, 202.

ὀλιγό-κλαδος, mit wenigen Zweigen, Theophr.

ὀλιγο-κρανίστατος, = ὀλιγαρχέστατος (?).

ὀλιγο-λαλία, wenig schwatzen, Lob. Phryn. 627.

ὀλιγό-λογος, wenig sprechend, Sp.

ὀλιγο-μαθής, ές, wenig lernend, gelernt habend, Sp.

ὀλιγο-μερία, ἡ, das Bestehen aus wenig Bestandtheilen, Stob. ecl. phys. p. 1006.

ὀλιγό-μισθος, wenig Lohn empfangend, für wenig Lohn dienend, Plat. Rp. VIII, 548 a, im comparat.

Digitized by Google

ὀλιγο-μῦθία, ἡ, das Wenigreden, Democrit. bei Stob. Floril. 74, 38.

ὀλιγό-μῦθος, wenig redend (?).

ὀλιγ-όναρος, wenig träumend, Iambl. V. P. 14, 114.

ὀλιγό-ξυλος, mit wenigem Holze, Leon. Tar. 54 (VI, 226).

ὀλιγο-παιδία, ἡ, das wenige Kinder Haben, Sp.

ὀλιγό-παις, *αιδος*, wenige Kinder habend, neben *ἄπαις* Plat. Legg. XI, 930 a.

ὀλιγο-πελία, *ὀλιγο-πελία*, ἡ, = *ὀλιγηπελίη*, *ὀλιγηπελία* (?).

ὀλιγό-πιστος, mit wenigem Glauben, kleingläubig, Matth. 6, 30.

ὀλιγό-πνους, wenig athmend, Hesych. v. *ἄζαλής*.

ὀλιγο-ποιέω, wenig machen, V. T.

ὀλιγο-πόλιος, mit wenigen, einzelnen grauen Haaren, Hesych. Etkl. von *σπανιοπόλιος*.

ὀλιγο-πονία, ἡ, das Wenigarbeiten, Pol. 16, 28, 3.

ὀλιγο-πόνος, wenig arbeitend, D. Hal.

ὀλιγο-ποσία, ἡ, das Wenigtrinken; Hippocr.; Luc. Paras. 16.

ὀλιγο-ποτέω, wenig trinken; Arist. part. an. 3, 7; Plut. Lac. apophth. Leotychid. p. 215.

ὀλιγο-πότης, ὁ, der wenig Trinkende, Ath. X, 419 a.

ὀλιγό-ποτος, wenig trinkend, dem *διψητικός* entgegengesetzt, Arist. H. A. 8, 4.

ὀλιγο-πραγμοσύνη, ἡ, Sgfs von *πολυπραγμοσύνη*, Beschäftigung mit wenigen Dingen, Plut. de Stoic. repugn. 20.

ὀλιγο-πράγμων, *ον*, Sgfs von *πολυπράγμων*, wenig thuend, Plut. de Stoic. repugn. 20, neben *ἀπράγμων* u. *τὰ αὐτοῦ πράττων*.

ὀλιγό-πτερος, mit wenigen Federn, Arist. H. A. 1, 1.

ὀλιγό-πυρος, mit wenig Weizen, Theophr.

ὀλιγόῤ-ριζος, mit wenig Wurzeln, Theophr.

ὀλιγόῤ-ρυτος, wenig fließend, Hesych.

ὀλίγος, wenig; zunächst von der Menge, Sgfs von *πολύς*; *ὀλίγ' ἀπαγγέλλω κακά*, Aesch. Pers. 322; *ἀριθμὸν ὀλίγον*, kleine Zahl, Eur. Herc. fur. 6; in Prosa überall, *ἑνὸς καὶ πλήθους τὸ ὀλίγον μέσον*, Plat. Polit. 303 a; in *ἡ ὑπὸ τῶν ὀλίγων συναστεία*, ib. 291 d sind *οἱ ὀλίγοι*, im Sgfs gegen *τὸ πλῆθος*, die wenigen Herrschenden, die Regierungspartei in der Oligarchie; Thuc. 8, 9 u. öfter; *αἱ διὰ τῶν ὀλίγων δυναστεῖαι*, Dem. 60, 25, vgl. Lept. 108; Arist.; — von räumlicher Ausdehnung, klein; *ὀλίγος δ' ἔτι χῶρος ἑρύκει*, Il. 10, 161; *ὀλίγῳ ἐνὶ χώρῳ*, 12, 423; *ὀλίγη δ' ἦν ἀμφὶς ἄρουρα*, 3, 115; von körperlicher Größe, *Αἴας*, Oileus Sohn, 2, 529; Od. 9, 515; *κύμα οὔτε μέγ' οὔτ' ὀλίγον*, 10, 94; *σάκος*, Il. 14, 376; *ἐν ὀλίγῳ χώρῳ*, Her. 9, 70; von der Zeit, *χρόνος*, Il. 19, 157. 23, 418; *ὀλίγη δέ τ' ἀνάπνευσις πολέμοιο*, 11, 801; von der Zeit auch Pind. N. 7, 38; *ὀλίγον γὰρ χρόνον ἀλλήλοις διελέγμεθα*, Plat. Apol. 37 a. — Uebh. gering; *ὀλίγον δέ μιν ἄχθος ἐπείγει*, Il. 12, 452; *δόσις ὀλίγη τε φίλη τε*, Od. 6, 208, wie *οὐκ ὀλίγαν δόσιν* Pind. P. 10, 20; c. inf., zu wenig, um zu, *ἑόντων αὐτῶν ὀλίγων τὸν Μήδων στρατὸν ἀλέξασθαι*, Her. 7, 207, vgl. 6, 109; *δίκα νῆες ὀλίγας ἀμύνειν*, Thuc. 1, 50. — Adverbial *ὀλίγον*, ein wenig, gar wenig; *ἵππῃς δ' ὀλίγον μετεκλάσθη*, Il. 11, 52; *ὀλίγον δὲ παρακλίνας*, 23, 424; *ἐμεῖ' ὀλίγον προγενέστερός ἐστιν*, ibd. 789; so bes. bei comparat., *ὀλίγον σοφώτερος*, Eur. Hipp. 987; *ὀλίγον τι πρότερον τούτων*, Her. 4, 81 (v. l. *ὀλίγῳ*, s. unten); *τὰ λεχθέντα ὀλίγον ἔμπροσθεν*, Plat. Phaedr. 277 d; *ὀλίγον πρότερον, ὕστερον*, Polit. 262 b Gorg. 454 b u. öfter; Xen. An. 7, 2, 20 u. Sp. — Aber beim comparat. steht auch eben so oft *ὀλίγῳ*, z. B. *πρότερον, ὕστερον*, Plat. Gorg. 460 c Rep. I, 327 b; *οὐκ ὀλίγῳ μου πλεονεκτεῖν διανοεῖ*, nicht um ein weniges, Conv. 218 e; — *ὀλίγον*, um ein weniges, fast, beinahe; Od. 14, 37; *μεταξὺ δ' ἅλκὰ δι' ὀλίγον τείνει πύργος ἐν εὐρει*, Aesch. Spt. 744; eigtl. vom Preise, *ταῦτα ἕτερον ἂν διδάξειεν ὀλίγου*, für einen geringen Preis, für ein weniges, Plat. Soph. 234 a (vgl. auch *ὀλίγου δεῖν* unter *δέω*); fast, Prot. 361 c Phaedr. 258 e u. öfter; *ὀλίγου εἰς χιλίους*, fast an Tausend, Thuc. 4, 124, v. l. *ὀλίγῳ*; — *παρ' ὀλίγον ποιεῖσθαι*, gering achten, Xen. An. 6, 4, 11; *παρ' ὀλίγον διέλυσαν τὸν ἄνθρωπον*, beinahe, Pol. 18, 29, 12; *παρ' ὀλίγον ἦλθε τοῦ ἐκπεσεῖν*, 2, 55, 4; *παρ' ὀλίγον ἦλθε τὰ πράγματα τοῦ πάντας ἐπανελθεῖν*, es kam beinahe so weit, 33, 2, 1, öfter; — *κατ' ὀλίγον*, bei Kleinem, nach u. nach, allmälig, Plat. Tim. 85 d; Her. sagt auch *οὗτοι κατ' ὀλίγους γιγνόμενοι ἐμάχοντο*, sie kämpften in kleinen Abtheilungen, vereinzelt, 9, 102; *τῶν ἄλλων συμμάχων ἐξελέγετο κατ' ὀλίγους*, 8, 113; *τῶν ὠῶν ἀποῤῥαίνουσι κατ' ὀλίγους τῶν κέγχρων*, 2, 93; *κατ' ὀλίγας*, Plat. Theaet. 197 d; Sp., wie Pol. 8, 16, 6; Hdn. 2, 7, 10 u. öfter; — *δι' ὀλίγων*, mit Wenigem, in Kürze, *εἰ δεῖ δι' ὀλίγων περὶ μεγίστων ὅτι τάχιστα ῥηθῆναι*, Plat. Phil. 31 d; Legg. VI, 778 c; — *ἐν ὀλίγῳ*, in Kurzem, Apol. 22 b; — *δι' ὀλίγου*, in kurzem Zwischenraume, bald darauf, *ἡ δι' ὀλίγου μελέτη*, im Sgfs von *ἡ ἐκ πολλοῦ ἐμπειρία*, Thuc. 2, 85, vgl. 5, 69; *δι' ὀλίγου ἀπολεῖσθαι*, bald, schnell, 6, 11, auch *δι' ὀλίγων*, vgl. Valck. Eur. Phoen. 1105; — *ἐπ' ὀλίγον*, auf kurze Zeit; *μετ' ὀλίγον*, nach Kurzem, Plat. Legg. XII, 950 d; — *ἐξ ὀλίγου*, seit Kurzem, dah. plötzlich, Thuc. 2, 61. 5, 64. — Den regelmäßigen comparat. *ὀλιγώτερος* haben erst Sp., Ael. H. A. 2, 42. 6, 51; auch bei Hippocr. soll er vorkommen. — Das adv. *ὀλίγως* ist selten, vielleicht nur Strat. 47 (XII, 205). — Superlat. *ὀλίγιστος*, nur auf die Zahl, Menge gehend, Il. 19, 223, Hes. O. 721; *καὶ τοῦτο φύσει ὀλίγιστον γίγνεται γένος*, Plat. Rep. IV, 428 e; *ὀλίγιστοι τὸν ἀριθμόν*, V, 473 b; *ὅτι σμικρόταται καὶ ὀλίγισται ἀδικίαι*, Legg. V, 743 b; *δύο ἄρα δεῖ τὸ ὀλίγιστον εἶναι*, zwei zum wenigsten, Parm. 149 a; auch *δι' ὀλιγίστων ἔσφηλε καὶ Λίωνα* (vgl. *δι' ὀλίγου*), Ep. VII, 351 d; einzeln bei den Folgdn; Sp. bilden auch davon noch *ὀλιγίστατος* u. das adv. *ὀλιγίστως*. — Die unregelmäßigen *ὀλίζων*, *ὀλιζότερος* s. besonders. — In Beziehung auf die Größe wird als comparat. zu *ὀλίγος* auch *μείων* u. *ἐλάσσων* gebraucht, als superl. *ἐλάχιστος*, *ἥκιστος*.

ὀλιγο-σαρκία, ἡ, das wenig Fleisch Haben, Eust. Il. 1361, 24.

ὀλιγό-σαρκος, mit wenigem Fleische, Luc. abdicat. 29.

ὀλιγο-σθενής, *ές*, von wenig Stärke, Schol. Opp. Hal. 1, 623.

ὀλιγο-σῖτέω, wenig essen, fasten; Plut. de san. tu. p. 390; Nonn. 1, 154.

Digitized by Google

ὀλιγο-σῖτία, ἡ, das Wenigeſſen; Arist. pol. 2, 10; Luc. Paras. 16.

ὀλιγό-σῖτος, wenig eſſend, Pherecrat. bei Ath. VI, 248 b.

ὀλιγό-σπερμος, mit wenig Samen, Arist. gen. an. 1, 18; Theophr.

ὀλιγο-στιχία, ἡ, Wenigzeiligkeit, das Beſtehen aus wenigen Verſen, Philp. 1 (IV, 2).

ὀλιγό-στιχος, aus wenigen Reihen oder Verſen beſtehend; Schol. Ar. Equ. 534; *βιβλία*, D. L. 7, 165.

ὀλιγοστός, der wenigſte, kleinſte Theil (ſ. *ποστός*); *χρόνος*, Soph. Ant. 621, der kleinſte Zeittheil. — Dem *πολλοστός* entſprechend, einer aus Wenigen, in der wenigſten Geſellſchaft, Plut. Anton. 51 u. a. Sp.

ὀλιγο-συλ-λαβία, ἡ, das Beſtehen aus wenigen Sylben, Eust. zu Il. 19, 39.

ὀλιγο-σύλ-λαβος, wenigſylbig, Gramm.

ὀλιγο-σύν-δεσμος, mit weniger Verbindung, mit wenigen Verbindungswörtern, D. Hal. de C. V. 22.

ὀλιγο-σώματος, mit kleinem Leibe, Sp.

ὀλιγο-τεκνία, ἡ, = *ὀλιγοπαιδία*, Procl.

ὀλιγό-τεκνος, = *ὀλιγόπαις*, Max. Tyr.

ὀλιγότης, *ητος*, ἡ, Wenigkeit, Ggſtz von *πλῆθος*; Plat. Theaet. 158 d u. öfter, ſowohl *οὐσίας*, als *χρόνου*; geringe Anzahl von Menſchen, Legg. III, 678 c; Theophr. u. Sp.; auch = Kleinheit und übh. Geringfügigkeit.

ὀλιγο-τῑμία, ἡ, geringe Ehre, Geringſchätzung, Cyrill.

ὀλιγο-τοκέω, wenig gebären, Sp.

ὀλιγο-τοκία, ἡ, das Weniggebären, Arist. gen. an. 4, 4.

ὀλιγο-τόκος, wenig, ſelten gebärend, Arist. H. A. 6, 17 part. an. 4, 10.

ὀλιγό-τριχος, = *ὀλιγόθριξ*, Arist. H. A. 2, 1.

ὀλιγο-τροφέω, wenig nähren, Sp., vgl. Lob. Phryn. 578.

ὀλιγο-τροφία, ἡ, wenig Nahrung, Alex. Trall.

ὀλιγό-τροφος, wenig nährend, Theophr. u. oft bei Ath., z. B. II, 68 f; auch = wenig eſſend, Arist. part. an. 4, 5.

ὀλιγό-ὕδρος, mit wenigem Waſſer, waſſerarm, Theophr., im superl.

ὀλιγό-ὕλος, mit wenig Stoff, von geringem Inhalt, Eust.

ὀλιγο-υπνέω, wenig ſchlafen, Eust. Od. 10, 86.

ὀλιγο-ύπνια, ἡ, weniger, kurzer Schlaf, Iamblich. V. P. c. 69.

ὀλιγό-ὕπνος, von wenigem, kurzem Schlafe, App.

ὀλιγο-φαγία, ἡ, = *ὀλιγοσιτία*, Schol. Ar. Pax 28.

ὀλιγο-φάγος, = *ὀλιγόστος*, Hippocr.

ὀλιγο-φιλία, ἡ, Mangel an Freunden; Antiphan. in B. A. 110; Arist. rhet. 2, 8.

ὀλιγο-φόρος, wenig tragend, *οἶνος*, Wein, der wenig Waſſer verträgt, weil er an ſich ſchwach iſt, Ggſtz *πολυφόρος*, Schol. Ar. Plut. 854 Thesm. 169.

ὀλιγο-φραδής, *ές*, wenig denkend, Schol. Pind. Ol. 3, 81.

ὀλιγο-φρενία, ἡ, geringer Verſtand, Greg. Naz.

ὀλιγό-φρων, mit wenigem Verſtande, Plut. de garrul. 4.

ὀλιγό-φυλλος, mit wenigen Blättern, Theophr.

ὀλιγο-χλωρος, wenig grün, Diosc.

ὀλιγο-χοέω, wenig ausgießen (?).

ὀλιγό-χοος, wenig ausgießend, Arist. gen. an. 3, 7 im compar. *ὀλιγοχούστερος*, wie Theophr. von Feldfrüchten, wenig Ertrag gebend.

ὀλιγο-χορδία, das wenig Saiten Haben, Plut. de mus. 18.

ὀλιγό-χορδος, mit wenig Saiten (?).

ὀλιγο-χρηματία, ἡ, wenig Vermögen, Clem. Al.

ὀλιγο-χρήματος, von wenigem Vermögen, Philo.

ὀλιγο-χρονία, ἡ, kurze Zeit, Sp.

ὀλιγο-χρόνιος, auch 3 Endgn, von kurzer Zeit, kurzer Dauer; Theogn. 1014; Her. 1, 38; *τὸ σῶμα ἀσθενέστερον καὶ ὀλιγοχρονιώτερον*, Plat. Phaed. 87 c; *καὶ λίαν εὔφθαρτος*, Pol. 2, 34, 6; Sp., wie Plut. adv. Stoic. 8 Luc. Nigr. 26.

ὀλιγο-χρονιότης, *ητος*, ἡ, = *ὀλιγοχρονία*, Proclus.

ὀλιγό-χρονος, = *ὀλιγοχρόνιος*, M. Ant. 5, 10.

ὀλιγό-χῡλος, mit wenigem Safte, Ath. III, 120 e, neben *ὀλιγότροφος*.

ὀλιγό-χῡμος, mit wenigem Safte, Xenocr. 47.

ὀλιγο-ψῡχέω, kleinmüthig ſein, Sp., *μικροψυχέω* crtl. Hesych.

ὀλιγο-ψῡχία, ἡ, der Kleinmuth, K. S.

ὀλιγό-ψῡχος, kleinmüthig, Sp.

ὀλιγόω, wenig, klein machen, Orac. Sib., Eust.

ὀλιγ-ᾱλαξ, *ακος*, dor. = *ὀλιγαύλαξ*, Leon. Tar. 54 (VI, 226).

ὀλιγ-ωρέω, wenig achten, geringſchätzen, vernachläſſigen; abſol. Thuc. 5, 9; gew. *τινός*, *τοῦ κοινοῦ*, Plat. Gorg. 502 e, *τοῦ θανάτου καὶ τοῦ κινδύνου*, Apol. 28 c; *καὶ ἀμελεῖν*, Euthyphr. 4 d; pass., Lach. 180 b; *τῶν φίλων*, Xen. Mem. 2, 4, 3; *τῆς ἀρετῆς*, Isocr. 1, 9; Sp., *οὐκ ὀλιγωρητέον, ἀλλὰ πολλὴν ἐπιμέλειαν αὐτῆς ποιητέον*, Ath. XII, 545 d.

ὀλιγ-ώρησις, ἡ, Geringſchätzung, Vernachläſſigung, Themist. or. 10.

ὀλιγ-ωρία, ἡ, daſſelbe; *καὶ ὕβρις*, Her. 6, 137; *εἰς ὀλιγωρίαν ἐτράποντο τῶν ἱερῶν καὶ ὁσίων*, Thuc. 2, 52; Arist.; Folgde auch *περί τινος*, Pol. 11, 9, 2; *ἐν ὀλιγωρίᾳ ποιεῖσθαι*, = *ὀλιγωρεῖν*, Thuc. 4, 5.

ὀλίγ-ωρος, nachläſſig, wenig Sorgfalt auf Etwas verwendend, geringſchätzend; Her. 3, 89; Arist. und Folgde, wie Pol. 5, 34, 4; *ὀλίγωρον πεποίηκάς τε*, du haſt Etwas vernachläſſigt, Nicomach. bei Ath. VII, 290 f; häufiger im adv., *ὀλιγώρως ἔχειν*, Plat. Phaed. 68 c; *διακεῖσθαι*, Lys. 1, 3; *ἔχειν πρὸς ἅπασαν αἰσχύνην*, Aesch. 1, 67; *διάκεινται πρὸς τοὺς θεούς*, Plat. Alc. II, 149 a; *περί τε*, Pol. 5, 91, 4.

ὀλιγ-ωφελής, *ές*, wenig helfend, S. Emp. adv. eth. 132.

ὀλιζότερος, = *ὀλίζων*; Opp. Cyn. 3, 65. 394; Nic. Al. 479; Nic. Ther. 123 nur Conj. Bentl. für *ὀλίζων*.

ὀλιζόω, kleiner machen, verringern; Euseb. praep. ev. 5, 22; *ὀλίζυνται* bei Hesych., = *μειοῦνται*, ſoll wohl *ὀλιζοῦνται* heißen.

ὀλίζων, *ον*, poet. compar. zu *ὀλίγος*, wie *μέζων* zu *μέγας*; Nic. Ther. 372; Ep. ad. 522 (IX, 521) iſt *ὀλίζον κλέος* = dem Poſitiv; — *ὀλίζωνες*, Nic. Th. 123, iſt auffallend (für *ὀλίζονες*), u. Bentley vermuthet daher *ὀλεζότεραι*. S. übrigens nom. propr.

ὁλικός, das Ganze betreffend, allgemein, univerſell, Eust. u. a. Sp.; — auch adv.

Digitized by Google

ὄλιος, tarentinisch für ὀλίγος, Plat. com. bei Hdn. π. μ. λ. 20 u. E. M. 621, 51; vgl. Eust. 1160, 16.

ὀλισβο-κόλλιξ, ικος, ὁ, ein Brot von der Gestalt eines ὄλισβος, Hesych.

ὄλισβος, ὁ, ein von Leder nachgemachtes männliches Glied; Ar. Lys. 109ᵹ Cratin. bei Ath. XV, 676 f.

ὀλισθάζω, = Folgdm, Epicharm. bei Ath. XI, 237 a.

ὀλισθαίνω od. ὀλισθάνω, welche Form die ältere u. bessere ist, obwohl Ar. Equ. 494 die Form auf -αίνω steht; fut. ὀλισθήσω, aor. ὄλισθον, selten u. erst bei Sp. ὠλίσθησα, vgl. Lob. Phryn. 742; perf. ὠλίσθηκα; — ausgleiten, auf einem schlüpfrigen Wege fallen; ἐνθ' Ἄλιος μὲν ὄλισθε θέων, Il. 23, 774; κάξ ἀντίγων ὄλισθε, er glitt aus u. fiel herab, Soph. El. 738; so νηός, Philp. 77 (IX, 267); τοῖς ὀλισθοῦσιν, dem voranstehenden σφαλεῖς entsprechend, Ar. Ran. 689; ὥστε μὴ ὀλισθάνειν ἡ ἅλη καὶ ἡ γῆ σχήσει, Xen. An. 3, 5, 11, herabgleiten; ὅτε ὀλισθάνει μάλιστα ἐν τῷ λάβδᾳ ἡ γλῶττα, Plat. Crat. 427 b; ἀμφοτέροις ἅμα τοῖς ποσί, Pol. 3, 55, 2; Sp., ὀλισθεῖν ἐπ' ἰσχίον, Lucill. 20 (XI, 316); εἰς νοῦσον, in eine Krankheit verfallen, Apollds. 12 (VII, 233). — Darüber hingleiten, schlüpfen, Sp. — Bei Ael. u. Philostr. auch transf., ausfallen, durch Ausgleiten u. Fallen äußern. — Ὀλισθεύω und ὀλισθέω, als praes., = ὀλισθαίνω, sind wohl schwerlich jemals im Gebrauch gewesen. — Das erst später gebildete ὄλισθος führt wahrscheinlich auf den Stamm λεῖος, λίσπος zurück.

ὀλισθηρός, εσσα, εν, poet. = ὀλισθηρός; ὀλισθήεσσαν φύσιν ἔχει οἶστρος, Paul. Sil. 43 (IX, 443).

ὄλισθημα, τό, der Fehltritt, Fall; ὀδάτων, Plat. Tim. 43 c; Sp., wie Plut.

ὀλισθηρός, schlüpfrig, glatt, wo man leicht ausgleitet; αἷμος, Pind. P. 2, 95; im superl., Plat. Soph. 231 a; Xen. u. Folgde; τόπος, Plut. Pyrrh. 29; φάραγγες, im Meere, Apollds. 23 (VII, 702); auch übertr., τὸ ὀλισθηρὸν τῆς διανοίας αὐτῶν, Luc. Philopatr. 22; τύχη, Agath. 66 (X, 66); ἕκαστα, 4 (V, 216); — ὀλισθηρῶς ἔχειν πρός τι, geneigt sein zu, Plut. de aud. poet. 10.

ὄλίσθησις, ἡ, das Ausgleiten u. Fallen, Fehltreten, Plut. cons. ad ux. 9.

ὀλισθητικός, schlüpfrig machend, Hippocr.

ὀλισθο-γνωμονέω, in seiner Meinung ausgleiten, irren, wofür auch, wie in den ähnlichen Zusammensetzungen, ὀλισθογνωμέω gesagt wurde, Luc. Lexiph. 19; vgl. Lob. Phryn. 382.

ὀλισθο-ποιέω, schlüpfrig machen (?).

ὀλισθος, ὁ, Schlüpfrigkeit, Glätte, wo man leicht ausgleiten u. fallen kann, dah. concret = eine schlüpfrige, glatte Stelle; ἄνυδρος ὄλισθον ἔχουσα, Luc. merc. cond. 42; ὀλίσθῳ περιπεσὼν λείας ὁδοῦ, Tragodop. 658; ὀλίσθου γενομένου, Ath. X, 438 f. — Auch ein sonst unbekannter, schlüpfriger Fisch hieß so.

ὀλισθράζω, = ὀλισθάνω, Hippocr. bei Gal.

ὀλίσσων, ον, = ὀλίζων, zw.

ὁλκαδικός, von der Art eines Lastschiffes, dazu gehörig, Arist. de incessu anim. 10.

ὁλκάδιον, τό, dim. von ὁλκάς, ein kleines Lastschiff (?).

ὁλκαδο-πιττώτης, ὁ, der Lastschiffe auspicht, poet. in B. A. 1089.

ὁλκαδο-χρίστης, ὁ, Lastschiffanstreicher, Man. 4, 342.

ὁλκάζω, = ἕλκω, ziehen, Hesych., der es auch χαλιναγωγέω erkl.

ὁλκαία, ἡ, u. ὁλκαῖον, τό, s. unter ὁλκαῖος.

ὁλκαῖος, gezogen, geschleppt, bes. vom schleppenden Gange, kriechend, schleichend; Nic. oft, wie Ther. 267, von der Natter ib. 118 παλίγκοτος ἀντομένοισι δάγματι πλειοτέρῃ καὶ ὁλκαίην ἐπὶ σειρήν, Schol. ἑλκομένην οὐράν; dah. ἡ ὁλκαία geradezu der Schwanz, der nachgeschleppt wird, αἰὲν ὑπὸ ταύρου ὁλκαίην ψαίρουσαι ὀλίζωνες φορέονται, Ther. 122; Ap. Rh. 4, 1614; Callim. frg. 547; — τὸ ὁλκαῖον, jeder Theil eines Körpers, der nachgeschleppt wird, auch der Bauch des Schiffes, u. übh. jedes bauchige, weite Gefäß, Wanne, Pokal u. dgl. — Vgl. auch ὁλκεῖον u. ὁλκίον. — Das Wort scheint nur der spätern Dichtersprache anzugehören. — Poll. 6, 99 erkl. ὁλκαῖον, ἐν ᾧ τὰ ἐκπώματα ἐναπονίπτουσιν.

ὁλκάς, άδος, ἡ (ἕλκω), ein Zugschiff, d. i. ein schweres Lastschiff, denn diese wurden gezogen, wie die holländischen Treckschuyten; Pind. N. 5, 2; Eur. Cycl. 503; καθορῶ τἀμπόρια καὶ τὰς ὁλκάδας, Ar. Equ. 171; Her. 7, 25. 137; Thuc. 6, 1 u. öfter; Plat. Lach. 183 d; Folgde; πιστή, Add. 5 (VII, 305); τῆς ὁλκάδος καταδύσης, Luc. Zeux. 3. — Bei sp. D. auch ὁλκάς geschrieben, s. Jac. A. P. p. 19. 637.

ὁλκεῖον, τό, ein Holz unten am Schiffe, an welchem dieses gezogen wurde (vgl. ὁλκήϊον). Auch, wie ὁλκαῖον, ein Gefäß, nach Poll. 10, 176 ἀγγεῖον ὑγρῶν τε καὶ ξηρῶν, ὡς ἐπιτοπολὺ χαλκοῦν, mit Beispielen aus Men. u. Philem. belegt; vgl. Epigen. Ath. IX, 472 e.

ὁλκεύς, ὁ, der Zieher, bes. der ein Netz zieht, Hesych.

ὁλκεύω, = ἕλκω, ziehen, schleppen, bes. ein Schiff (?).

ὁλκή, ἡ (ἕλκω), das Ziehen; ἀρότρου, S. Emp. pyrrh. 3, 15; der Zug, ὁλκὴ γὰρ οὗτοι πλόκαμον οὐ δαμάζεται, Aesch. Suppl. 861; καὶ ἀγωγὴ παίδων πρὸς τὸν ὑπὸ τοῦ νόμου λόγον ὀρθὸν εἰρημένον, Plat. Legg. II, 659 d; τοῖς δεινοῖς περὶ λόγων ὁλκήν, Phil. 57 d; von dem Ziehen der Wagschaale, das Gewicht, die Wucht, Luc. Demon. 7 τὴν ὁλκὴν διτάλαντα; vgl. Pol. 31, 3, 16 u. Nic. Th. 92; ὁλκὴν ταλάντου χρυσίου, Men. bei Poll. 9, 76; im engern Sinne, das Gewicht einer Drachme, Sp., wie Galen. u. S. Emp. pyrrh. 1, 81; — das Anfischziehen, die Anziehung, νοτίδος, Theophr.; dah. übertr. = Zug zu Etwas hin, Neigung, Sp.

ὁλκήεις, εσσα, εν, ziehend, wuchtend, gewichtig, Nic. Ther. 651. 907.

ὁλκήϊον, τό, ion. = ὁλκεῖον, Ap. Rh. 1, 1313. 4, 1609 u. Schol. dazu.

ὁλκ-ήρης, ες, sich fortschleppend, kriechend, von der Schlange, Nic. Th. 351. 355.

ὁλκιμος, was sich zieht od. ziehen läßt, dehnbar, zäh, Sp. — Auch = zum Ziehen tauglich, gut ziehend.

ὁλκίον, τό, soll Soph. frg. 388 für πηδάλιον gebraucht haben, Poll. 10, 134; sonst, wie ὁλκεῖον (w. m. vgl.), von einem weiten Gefäße, Pol. 31, 4, 1.

ὁλκός, ὁ (ἕλκω), 1) der Zug; das Ziehen, Fortschleppen, als Handlung od. Zustand, das sich Hinziehen, von jeder zusammenhangenden, langsamen Fortbewegung, das Kriechen, bes. der Würmer u. Schlan-

Digitized by Google

des Schreiens damit bezeichnet, *μὴ γὰρ οἴεσθ' αὐτὸν φθέγγεσθαι μὲν οὕτω μέγα, ὀλολύζειν δὲ οὐχ ὑπέρλαμπρον*; in späterer Prosa, Luc. D. D. 12, 1.

ὄλολυς, ὁ, bezeichnet nach Phot. bei Menand. und Theopomp. *τὸν γυναικώδη καὶ βάκηλον*; vgl. Anaxandr. bei Ath. IV, 182 d u. VI, 242 e.

ὀλολύττω, = *ὀλολύζω*, Men. bei Phot., s. Lob. Phryn. p. 192.

ὀλο-μέλεια, ἡ, das Unverstümmeltsein, od. = *οὐλομελία*, Sp.

ὁλο-μελής, ές, mit ganzen Gliedern, unverstümmelt; *βρώματα, κρέα*, Ath. XII, 540 c; *πλεκτάνας*, Diphil. ib. VII, 316 f.

ὁλο-μέρεια, ἡ, das aus ganzen, großen Stücken Bestehen, Sp.

ὁλο-μερής, ές, zu ganzen Theilen, in ganzen, großen Stücken, D. Sic. — Adv. *ὁλομερῶς*, Arist. bei D. L. 5, 28.

ὁλ-ονθος, ganz kothig, Eust.

ὅλονθος, s. *ὄλυνθος*.

ὁλονθο-φόρος, eine Art Feigenbaum, Theophr. bei Ath. III, 77 e.

ὁλο-νυκτί, = Folgdm, Vit. Aesop. p. 28, 14.

ὁλο-νυκτίως, die ganze Nacht hindurch, Schol. Lycophr. 812. Sp. haben auch das adj. **ὁλόνυκτος**.

ὁλό-ξηρος, ganz trocken, Sp.

ὁλοϊ-τροχος, poet. = *ὁλοίτροχος*; Il. 13, 137; Orak. bei Her. 5, 92, 2.

ὁλοός (ὄλλυμι), vernichtend, verderblich, Tod u. Verderben bringend; oft Hom. u. Hes., sowohl von Personen, bes. *Κήρ* u. *Μοῖρα ὁλοή* oft, auch *Ἀχιλλεύς*, Il. 24, 39, als von Sachen, *μάχης ὀλοὸς πόνος* 16, 568, *πόλεμος* 3, 133, *φόβος*, Flucht, 11, 71, *γόος* 23, 10, *πῦρ* 18, 629, *μῆνις, λύσσα*, Od. 3, 135 Il. 9, 305, *νύξ* 16, 567; *θεῶν ὀλοὰς διὰ βουλάς*, Od. 11, 246; *τῷ ὁλοὰ φρονέων*, im Sgfl von *ἀρήγω*, Verderben sinnend, Il. 16, 701; compar. und superl., *οὔτις σεῖο βροτῶν ὁλοώτερος ἄλλος* Il. 23, 439, *θεῶν ὁλοώτατε πάντων* 22, 15; auffallend 2 Endgn, *ὁλοώτατος ὀδμή*, Od. 4, 442; Tragg.: *σὰς ὁλοὰς τύχας*, Aesch. Prom. 553; *νεφάδος ὁλοᾶς νιφομένης*, Spt. 195; *τέρας*, Eur. Or. 1000; *φέγγος*, Troad. 850; sp. D.: *δράκων*, Gaetul. 4 (VI, 331); *οἶμος Ἄϊδου*, Diod. 9 (VI, 627). — S. auch *οὐλοός* u. *οὖλος*, wie *ὀλοΐος, ὁλοιός* u. *ὁλώϊος*. — Pass., untergegangen; *ὁλοοὺς ἀπέλιπον*, Aesch. Pers. 923; Soph. El. 833, vgl. Trach. 843.

ὁλοό-φρων, ον (vgl. *ὁλοὰ φρονεῖν* unter *ὁλοός*), Verderbliches sinnend, auf Tod u. Verderben sinnend, vom wilden, feindlichen Sinne; in der Il. heißen so *ὕδρος, λέων*, 2, 723. 15, 630, *κάπρος*, 17, 21; und so brauchen es auch stets die sp. D., wie Ap. Rh. 4, 818, Qu. Sm. 3, 425. 5, 405. — In der Od., wo Atlas, Acetes, Minos, 1, 52. 10, 137. 11, 322 so heißen, erklärten es schon Alte, auf *ὅλος* zurückgehend, *ὁ τῶν ὅλων φροντιστικός*, der das Ganze bedenkt, allkundig, alllug, u. schrieben auch wohl *ὁλοόφρων*, u. stützten sich bes. auf den in der ersten Stelle mit Bezug auf Atlas folgenden Relativsatz, *ὅστε θαλάσσης πάσης βένθεα οἶδεν*; eine andere Erklärung ist *ὁ οὐλας ἢ ὑγιεῖς τὰς φρένας ἔχων*, ganzen, tüchtigen, gesunden Sinn habend (vgl. *δαΐφρων*). Aber alle drei erscheinen im Homer als gewaltige, über das gewöhnliche menschliche Maaß der Klugheit hinausgehende und deshalb den Andern furchtbare, entsetzliche Wesen, die wenigstens gefährlich werden können, wenn sie auch in dem besondern Falle nicht einen gefährlichen Gebrauch von ihrer überwiegenden und verderblichen Klugheit u. Schlauheit machen.

ὁλο-πόρφυρος, ganz purpurn, Xen. Cyr. 8, 3, 13.

ὁλό-πτερος, mit ganzen Flügeln; *τὰ ὁλόπτερα* heißen die Insekten mit ungespaltenen Flügeln, wie Bienen, im Sgfl der *σχιζόπτερα*, Arist. part. an. 4, 12 incess. anim. 15 u. öfter.

ὀλόττω, zupfen, rupfen, ausreißen, zerzausen; *στήθεος ἐκ μεγάλου λασίης ἐδράξαο χαίτης, ὥλοψας δὲ βίηφι*, Callim. Dian. 76, wie *ὠλόψατο χαίτην*, Antip. Sid. 99 (VII, 241). Auch = abschälen, abhäuten, *καὶ χλοεροῦ νάρθηκος ἀπαὶ μέσον ἧτρον ὀλόψας*, Nic. Th. 595 (also wohl mit *λόπος* verwandt).

ὁλό-πυρος, von ganzem, nicht zerschrotenem Waizen, bes. ganz gekochtem Waizen, nach Ath. IX, 406 c neuerer Ausdruck für das alte *πύανος*.

ὁλοῤ-ριζεί, adv. zum Folgdn, LXX.

ὁλόῤ-ριζος, mit ganzer Wurzel, LXX.

ὁλός, = *ὁλοός*, E. M. 622, 45.

ὁλός, ὁ, = *ὁλός*, B. A. 12, 24. So Dosiad. ar. (XV, 25).

ὅλος, ion. u. ep. *οὖλος*, s. unten (heil, vgl. salvus, solidus), ganz, unversehrt, vollständig; *ὅλον στρατόν*, Pind. Ol. 11, 45; *ὅλον ἂν χρόνον*, N. 3, 47; vgl. Ol. 2, 33; *ὅλον ἑσπέρας ὀφθαλμόν*, vom Vollmonde, Ol. 3, 20; *ἡμέρας τοι μόχθος οὐχ ὅλης μιᾶς*, Soph. Phil. 478; *ὕπαρχος ἄλλων, οὐχ ὅλων στρατηγός*, nicht Feldherr über das ganze Heer, Ai. 1084; *ἐκπιεῖν ὅλον πίθον*, Eur. Cycl. 216; *ἐπ' ὤμοις ὅλην πόλιν φέρων*, Phoen. 1138; *τῆς ἡμέρας ὅλης*, den ganzen Tag hindurch, Xen. An. 3, 3, 11; *δι' ὅλης τῆς νυκτός*, 4, 2, 4; u. so auch bei Plat. neben dem subst. mit dem Artikel, *ὅλῳ τῷ ὀνόματι* Crat. 393 e, *τὸν βίον ὅλον* Rep. III, 411 a, *τὴν νύκτα ὅλην* Conv. 219 c; wenn es einen Gesammtbegriff ausdrücken soll, steht *τὴν ὅλην ἀδικίαν ἠδικηκώς*, Rep. I, 344 c, *πρὸς τὸ ὅλον πρόσωπον*, Prot. 329 e; auch ohne Artikel, *ὅλους ποιητὰς ἐκμανθάνειν* Legg. VII, 811 a, *πόλεις ὅλας σώζειν* Gorg. 512 b; dem *ἥμισυ* entgegengesetzt, Conv. 191 b; *ὅλην καὶ πᾶσαν οἰκίαν*, Legg. VII, 808 a; *ὅλος* und *πᾶς* unterschieden Theaet. 204 b; — *τὰ ὅλα πράγματα*, die Hauptsache, das Ganze, Dem. 1, 3; vgl. Xen. Cyr. 8, 1, 13; *ἡ τῶν ὅλων τάξις*, 8, 7, 22; *κινδυνεύειν τοῖς ὅλοις πράγμασιν*, von der höchsten Gefahr, wo Alles auf dem Spiele steht, Pol. 1, 70, 1; so *σφάλλεσθαι*, 18, 16, 1, *ἀγνοεῖν*, 18, 19, 6, *κρατεῖν τῶν ὅλων*, 3, 90, 11 u. öfter; auch *τοῖς ὅλοις πρῶτος οὐ τύχην, οὐδ' ἀνάγκην διακοσμήσεως ἀρχήν, ἀλλὰ τὸν νοῦν ἐπέστησε*, Plut. Pericl. 5, vom Anaxagoras, dem All, allen Dingen, der ganzen Welt; *τὸ ὅλον*, das Ganze, Plat. oft. — Adverbial werden *ὅλον* und *τὸ ὅλον* gebraucht, im Ganzen, überhaupt, *διαφέρει δὲ ὅλον που καὶ τὸ πᾶν*, Plat. Legg. XII, 944 c Alc. I, 109 b; *καὶ τὸ ὅλον*, Xen. Mem. 4, 1, 2; *εἰς τὸ ὅλον*, Plat. Polit. 302 b; *καθ' ὅλον*, Rep. III, 392 d; auch *καθ' ὅλου*, Men. 77 a, ein bei Arist. sehr häufiger Ausdruck, auch als ein Wort geschrieben, s. oben, dem *καθ' ἕκαστα*, den einzelnen Beziehungen, entgegengesetzt; *ὅλῳ καὶ παντί*, ganz und gar, Plat. Phaed. 79 c

Digitized by Google

u. öfter, auch τῷ ὅλῳ καὶ παντί, Rep. VII, 527 c; Pol. vrbdt oft ὅλος καὶ πᾶς, ganz und gar, εἶναι πρός τινι, 3, 94, 10. 32, 1, 5; τὸ ὅλον αὐτοῖς ἦν καὶ πᾶν Ἀπελλῆς, er war ihr Eins und ihr Alles, 5, 26, 5. — Adv. ὅλως, gänzlich, im Ganzen, überhaupt, Plat. Phaed. 64 e; beſ. nach Aufzählungen, wie denique, λυτῆ, σιγὴν καὶ πειστῆν καὶ ὅλως τὰς ἐπιθυμίας, Rep. IV, 437 b; vgl. Dem. Lpt. 3 u. Wolf p. 220; οὐχ ὅλως, ganz und gar nicht, Pol. 20, 5, 10 u. A.; οὐδὲ ὅλως, überall nicht einmal, Ath.

ὁλο-σηρικός, ganz ſeiden, Sp.

ὁλο-σίαλος, ganz voll Speichel, κάλαμος, als conj. in Pratin. bei Ath. XIV, 617 d.

ὁλο-σίδηρος, ganz von Eiſen, Antiphan. bei Poll. 10, 176.

ὁλό-σκιος, ganz ſchattig, Eust.

ὁλο-σπάδης, ὁ, = Folgdm, Hesych., od. ὁλοσπαδής, ές, wenn die Form ὁλοσπαδεῖς richtig iſt.

ὁλο-σπάς, άδος, ganz gezogen, ausgezogen, Soph. frg. 919 bei Phot.

ὁλο-σποδός, H. h. Merc. 238, f. L. ſtatt οὖλη σποδός.

ὁλο-σπόνδαιος, ganz ſponbeiſch, Gramm.

ὁλόστεον, τό, eine Pflanze, Diosc.

ὁλ-όστεος, ganz knöchern (?).

ὁλο-στήμων, ονος, ganz aus Aufzugsfäden beſtehend, ταινίας ὁλοστήμονας oder ὁλοστημόνους, Soph. frg. 920 bei Poll. 7, 32.

ὁλό-στροφος, ganz gedreht, Hesych. s. v. ἑλελίστροφε.

ὁλό-σφαλτος, ganz fehlerhaft, Sp.

ὁλο-σφῦρ-ήλατος, ganz mit dem Hammer getrieben, Hesych.

ὁλο-σφύρητος, dor. ὁλοσφύρᾱτος, ganz mit dem Hammer getrieben, von maſſiven Metallarbeiten, im Ggſz der hohlen, gegoſſenen, Philp. 36 (XI, 174) u. a. Sp., vgl. Lob. Phryn. 203.

ὁλο-σφύριον, τό, eine gehämmerte, maſſive Metallmaſſe, Ammon. p. 40.

ὁλο-σφύριστος, ὁλοσφύρητος, v. l. in Philp. ep. 36.

ὁλό-σφῦρος, = ὁλοσφύρητος, Hesych.; vgl. Lob. Phryn. 206.

ὁλο-σχέρεια, ἡ, Geſammtheit, allgemeine Ueberſicht oder Berechnung in Bauſch und Bogen; Strab. 2, 1, 23; οἱ ἐν τῷ αὐτῷ καθ' ὁλοσχέρειαν χρόνῳ γεννηθέντες, S. Emp. adv. astrol. 88; Ggſz von κατὰ μέρη, adv. phys. 2, 53.

ὁλο-σχερής, ές (σχερός), ganz vollſtändig, VLL. etll. τέλειος, ὁλόκληρος; ἀνήρ, Soph. frg. 708; Theocr. 25, 110. Oft bei Pol. = das Ganze betreffend, hauptſächlich, wichtig, ἔγκλημα 1, 19, 11, κρίσις 1, 57, 5, ἀγών 11, 16, 6, φόβοι 1, 73, 7, περιστάσεις 17, 15, 2, u. ſonſt; τὸ ὁλοσχερέστατον μέρος, der wichtigſte, größte Theil, 5, 37, 8; adv., τοὺς βαρβάρους ὁλοσχερῶς ἐκβάλλειν, 1, 11, 7; ὁλοσχερέστερον ἐπιτρέπειν τινί, Einem das Ganze übergeben, 5, 68, 2; auch ὁλοσχερῶς διακεῖσθαι πρός τι, ganz auf Etwas verſeſſen ſein, vulg. Isocr. 5, 135; ὁλοσχερῶς κόπτειν, θλάσαι, ganz zerſtoßen, Diosc.; ὡς ἂν ὁλοσχερέστερον εἴποι τις, S. Emp. pyrrh. 1, 31, der auch ὁ ὁλ. καὶ ἐν πλάτει χρόνος dem ὁ κατ' ἀκρίβειαν entgegſtzt, adv. astrol. 64; das adv. wird aus Diphil. citirt B. A. 110, 18.

ὁλό-σχιστος, ganz geſpalten, Ggſz von σύνθετος, περικαλύμματα, Plat. Polit. 279 d.

ὁλό-σχοινος, ὁ, eine dicke Binſenart, juncus mariscus, die theils wie Flachs geröſtet, βεβρεγμένος, theils ungeröſtet, ἄβροχος, zu Flechtwerk, wie Fiſcherreuſen gebraucht wurde, Theophr. u. Sp. Sprichwörtlich ἀποβράπτειν τὸ Φιλίππου στόμα ὁλοσχοίνῳ ἀβρόχῳ, ihm den Mund mit ungeröſteter Binſe zumähen, ihm mit leichter Mühe das Maul ſtopfen, Aesch. 2, 21; vgl. Pallad. ep. (X, 44), ὁλοσχοίνῳ στόμα ἀποφράξαι.

ὁλ-οσχος, ὁ, 1) lederner Beutel, Schlauch. — 2) = κύτινος, Nic. Ther. 870, ὁλόσχους αὐχενίους σίδης, Schol. ῥοιῶν τραχήλους.

ὁλο-σώματος, den ganzen Leib betreffend, mit dem ganzen Leibe, Heliod. 4, 17.

ὁλο-τελής, ές, ganz vollendet, vollkommen, Plut. plac. phil. 5, 21.

ὁλότης, ητος, ἡ, die Ganzheit, Geſammtheit, Arist. metaphys. 4 g. E. u. Sp., wie S. Emp.

ὁλό-τμητος, ganz zerſchnitten, B. A. 54.

ὁλο-τράχηλος, mit dem ganzen Halſe, Sp.

ὁλό-τροπος, auf alle Art und Weiſe, im adv., Sp.

ὁλό-τροχος, zur Erll. von ὁλοτροχος gebildet.

ὁλούφω, = ὀλόπτω, Phot. lex.

ὁλο-φλυκτίς, ίδος, ἡ, = φλύκταινα, Blatter, Blaſe, Hippocr.

ὁλοφυγδός, = ὁλοφυδνός, Nic. Ther. 682, alte Lesart, Schneider ὁλοφυδνός.

ὁλοφυγδών, όνος, ἡ, = ὁλοφλυκτίς, Theocr. 9, 30.

ὁλοφυδνός (ὀλοφύρομαι), wehklagend, jammernd; ἔπος, Il. 5, 683. 23, 102 Od. 19, 362; sp. D., ὀλοφυδνὰ βοᾶν τινα, Anyte 19 (VII, 486).

ὁλοφύζω, = ὁλοφύρομαι, Sp., wie Eust.

ὁλο-φυής, ές, aus dem Ganzen gewachſen, aus einem Stücke gemacht, Arist. part. anim. 4, 12 u. Sp.

ὁλοφυκτίς, ίδος, ἡ, v. l. für ὁλοφλυκτίς.

ὁλό-φῦλος, nach Suid. = ὁλόκληρος, Eust.

ὁλοφυρμός, ὁ, das Wehklagen, Jammern, das Klagegeſchrei; Ar. Vesp. 390; Thuc. 3, 67 u. öfter; plur. neben ᾄσματα, Plat. Ax. 368 b; Sp.

ὁλοφύρομαι (ſcheint mit ὄλλυμι zuſammenzuhangen, alte Gramm. leiten es ab von λοπός, ὀλόπτω, = τίλλω, aus Trauer das Haar ausraufen), wehklagen; jammern; Hom. oft, beſ. im partic., πόλλ' ὀλοφυρόμενοι Il. 24, 328, εἶρον ἑταίρους οἰκτρ' ὀλοφυρομένους Od. 10, 409. Beſ. auch über Anderer Unglück klagen, Mitleid haben, ὀλοφύρεται ἦτορ Il. 16, 450, θυμῷ ὀλοφύρεσθαι Od. 11, 418; τινός, ſich Jemandes erbarmen, Δαναῶν, Ἀργείων, Il. 8, 33. 202. 464. 16, 17, Ἕκτορος, 22, 169; — klagend anſehen, Il. 23, 75; — c. inf., πῶς ὀλοφύρεαι ἄλκιμος εἶναι, wie wehklagſt du, daß du tapfer ſein ſollſt, Od. 22, 232; — τινά, beklagen, bejammern, Od. 19, 522; Tragg.; ἆ Ἴτυν ὀλοφύρεται, Soph. El. 145; Eur. Rhes. 896; τοὺς τοκέας, Thuc. 2, 44; Plat. Menex. 248 b; Sp., καὶ θρηνεῖν, Hdn. 4, 13, 14; — bemitleiden, τίπτε ἄρ' Ἀχιλεὺς ὀλοφύρεται υἷας Ἀχαιῶν, Il. 11, 656, τὸν δὲ πατὴρ ὀλοφύρατο δακρυχέοντα, 8, 245, vgl. 17, 648 Od. 4, 364. 10, 157; τοῖς κακοῖς ὀλοφυρθείς, Thuc. 6, 78; einzeln bei Sp.

ὁλόφυρσις, ἡ, = ὀλοφυρμός; Thuc. 1, 143; τινός, um Einen, 2, 51; Plut. cons. ad ux. 4.

Digitized by Google

ὀλοφυρτικός, zum Wehklagen gehörig, geneigt, klagend, klāglich, Arist. eth. 4, 3 u. Sp.

ὀλοφώϊος (ὄλλυμι, ſchwerlich mit φώς, menſchenverderbend, zuſammengeſetzt, wie es die Alten erkl.), verderblich, Verderben und Tod bringend; ὀλοφώϊα δήνεα Κίρκης, Od. 10, 289, wie ohne den Zuſatz, πάντα δέ τοι ἐρέω ὀλοφώϊα τοῖο γέροντος, 4, 410, die verderblichen Künſte und Ränke; ὀλοφώϊα εἰδώς, vom Proteus, 4, 460, ſich auf verderbliche Dinge verſtehend, wie 17, 248; einzeln bei sp. D., wie Nic. Ther. 2; λύκων ὀλοφώϊον ἔρνος Theocr. 25, 185.

ὀλό-φωνος, mit ganzer, voller Stimme, ἀλέκτωρ, Cratin. bei Ath. IX, 374 d.

ὀλό-φωτος, im ganzen, vollen Lichte, Eumath.

ὀλό-χαλκος, ganz ehern, Schol. Eur. Phoen. 115.

ὀλό-χλωρος, ganz blaßgelb, Diosc.

ὀλο-χρόνιος, die ganze Zeit hindurch, Hdn. Epimer. 186.

ὀλό-χροος, ſ. ſq. ὀλόχρους, ganz von einer Farbe, nicht bunt, Arist. gen. an. 5, 6, im Ggſz von ποικίλος.

ὀλό-χρυσος, ganz golden; Ath. VI, 259 d; Plut. X oratt. g. E.; Luc. Saturn. 8.

ὀλό-ψυχος, mit ganzer Seele, Eust. u. a. Sp.

ὄλπη, ἡ, eine lederne Oelflaſche, λήκυθος, beſ. zum Gebrauch in der Paläſtra, Theocr. 2, 156; Nic. Ther. 97. Von der Flaſche des Diogenes, Archi. 34 (VII, 68); ὑπόσσα, Leon. Tar. 10 (VI, 293); vgl. Ath. XI, 445 b.

ὅλπις, ιδος, ἡ, = Vorigem; Sapph. bei Ath. X, 425 d; Theocr. 18, 45, wo ſie von Silber iſt; Callim. frg. 181.

ὀλυμπίας, ὁ, ἄνεμος, der Nordweſtwind, ſonſt ἀργέστης, nach Arist. Meteorl. 2, 6 ἀπὸ θυσμῆς χειμερινῆς. Vgl. auch σκίρων.

ὀλυμπιο-νίκης, ὁ, der Sieger in den olympiſchen Spielen, Pind. Ol. 6, 4 u. öfter; auch adj., die olympiſchen Spiele betreffend, ὀλυμπιονίκαν ἴμνον, 3, 3, κῶμον, 4, 9.

ὀλυμπιό-νικος, in den olympiſchen Spielen ſiegend, Pind. Ol. 14, 19 N. 6, 17.

Ὄλυμπος, ὁ, ſ. nom. pr. Weil man die Gipfel des theſſaliſchen Olympus nicht ſelten über die Wolken hinaus in den heitern Aether ragen ſah, nahm der älteſte Volksglaube an, daß oben Zeus und andere Götter ihre Wohnſitze hätten, Odyss. 6, 41 Il. 11, 76. 18, 186 u. ſonſt. Die Beiwörter, welche Hom. hinzuſetzt, zeigen, daß er immer an den Berg denkt. Später ließ man die Götter auf der Höhe des Himmelsgewölbes, mitten über der Erdſcheibe wohnen und nannte dieſen Himmel der Götter ebenfalls Olympus. Vgl. Voß Virg. Georg. 3, 261 p. 586 Lehrs Aristarch. ed. 2 p. 164.

ὀλυνθάζω, den weiblichen Palmbaum mit dem Saamenſtaube des männlichen befruchten, auch ὀλυνθιάζω geſchrieben, Theophr., = ἐρινάζω.

ὄλυνθος, ὁ, eine Feige, die den Winter über hinter dem Blatte nachwächſt und ſelten reif wird; Hes. frg. 14; Her. 1, 193; Theophr. u. Diosc.

ὀλυνθο-φορέω, unreife od. frühzeitige Feigen tragen, Theophr.

ὀλυνθο-φόρος, unreife od. frühzeitige Feigen tragend, Theophr.

ὄλῦρα (ὀλύρα iſt falſcher Accent, Arcad. p. 194), ἡ, gew. im plur. αἱ ὄλυραι, Bekk. Poll. 7, 21 ὀλύραι, eine Getreideart, die in der Il. 5, 196 u. 8, 564 (ὀλύρας) als Pferdefutter neben Gerſte, κρῖ, genannt wird; nach Her. 2, 77, ἐκ τῶν ὀλυρέων ποιεῦνται ἄρτους, von den Aegyptiern zum Brotbacken gebraucht (vgl. Ath. III, 109 c); nach 2, 36 auch ζειά genannt (ἀπὸ ὀλυρέων ποιεῦνται σιτία, τὰς ζειὰς μετεξέτεροι καλέουσι); ὑπὲρ τῶν μελινῶν καὶ τῶν ὀλυρῶν ἐν τοῖς Θρηϊκίοις σιροῖς Dem. 8, 45. Doch wird ſie auch von ζειά, wie von κριθή und πυρός unterſchieden, Theophr. und Diosc.; vielleicht das Einkorn oder Emmerkorn. Nach Buttm. Lexil. II p. 198 mit ὀλαί, οὐλαί verwandt.

ὀλῠρίτης, ὁ, aus ὄλυρα bereitet, ἄρτος, LXX.

ὁλ-όδης, ες, att. = ὁλ-ώδης, Hippocr. bei Galen. u. Sp.

ὁλόϊος, poet. = ὁλοός, Hes. Th. 591.

ὅλωσις, ἡ, das Ganzmachen, Theol. Arith. p. 59.

ὁμ-άγυρις, ἡ, dor. = ὁμήγυρις, Pind. I. 6, 46.

ὁμαδεύω, verſammeln, Hesych.

ὁμαδέω, lärmen, toſen, beſ. von dem verworrenen Durcheinanderreden einer großen Menſchenmenge, z. B. von dem Lärm, den die Freier machen, μνηστῆρες δ' ὁμάδησαν ἀνὰ μέγαρα, Od. 1, 365 u. öfter; sp. D., wie Ap. Rh. 2, 638, Schol. ὁμοῦ ἀναφωνεῖν.

ὁμαδόν, im Ganzen, zuſammen, VLL.

ὅμαδος, ὁ (ὁμός), Lärm, Getöſe, welches eine große Menſchenmenge durch verworrenes Durcheinanderreden hervorbringt; τῶν δὲ τάχ' ἀμφὶ πύλας ὅμαδος καὶ ἀυτμὴ ὀρώρει, Il. 9, 573, vgl. 23, 234 Od. 10, 556; συρίγγων τ' ἐνοπὴν ὁμαδόν τ' ἀνθρώπων, 10, 13; ὅμαδος ἁλίαστος ἐτύχθη, 12, 471; auch vom Sturmesbrauſen, 13, 797. — Uebertr. die Menſchenmenge ſelbſt, ὁ μὲν μετὰ λαὸν Ἀχαιῶν ἦϊ', ὁ δ' εἰς Τρώων ὅμαδον κίε, Il. 7, 307, die lärmende Kriegerſchaar; ἐνὶ πρώτῳ ὁμάδῳ Τρώεσσι μάχεσθαι, 17, 380, vgl. 15, 689; — Kampfeslärm iſt es Hes. Sc. 155. 147, wie Pind. ſagt χάλκεον στονόεντ' ἀμφίπειν ὅμαδον, I. 7, 25; aber Χαρίτων ὁμάδῳ φλέγεν, N. 6, 39, vom Geſange; ὅμαδον ἔκλυον ἄλνρον, Eur. Hel. 185; die Menge übh., βίβλων ὅμαδον παρέχονται Μουσαίου, Plat. Rep. II, 364 e.

ὁμάζω, brüllen, vom Bären und vom Panther, Zenodot. hinter Ammon.

ὁμ-αίμιος, von verwandtem Blute, Pind. N. 6, 16.

ὁμ-αιμις, ιδος, ἡ, beſ. fem. zu ὅμαιμος, Schweſter (?).

ὅμ-αιμος, von demſelben Blute, blutsverwandt; τὸ μητρὸς αἷμ' ὅμαιμον ἐκχέας πέδῳ, Aesch. Eum. 623, vgl. 203; beſ. Bruder, Schweſter, Her. 1, 151. 8, 144; ἀνδρῶν δ' ὁμαίμοιν θάνατος, Aesch. Spt. 663; Soph. O. C. 1769; ὅμαιμος ἐκ μιᾶς τε καὶ ταὐτοῦ πατρός, Ant. 509; πρὸς σῆς ὁμαίμου καὶ κασιγνήτης, El. 12; Eur. oft; einzeln bei Sp., ὅμ. ἀνήρ, Luc. Calumn. 28.

ὁμ-αιμοσύνη, ἡ, Blutsverwandtſchaft, Ep. ad. 306 (Plan. 128).

ὁμ-αιμότης, ητος, ἡ, daſſelbe (?).

ὁμ-αίμων, ον, = ὅμαιμος; Her. 2, 49; Aesch. Spt. 333 Suppl. 397; Soph. Ai. 1291 O. C. 1277; Eur. Or. 683 I. T. 1402; den compar. ὁμαιμονέστερος hat Soph. Ant. 486, εἴτ' ἀδελφῆς εἴθ' ὁμαι-

Digitized by Google

μονοστάρα τοῦ παντὸς ἡμῖν Ζηνὸς ἐρκείου κυρεῖ.

ὁμ-άδιον, τό, = ὁμακοεῖον, die Schule, Eust. 799, 17.

ὁμ-αιχμάω, mit Einem gemeinsam streiten, Opp. Hal. 5, 160.

ὁμ-αιχμία, ἡ, Speer-, d. i. Kampfgemeinschaft, Kriegsbündniß; ὁμαιχμίην συνθησομένους πρὸς τὸν Πέρσην, Her. 7, 145; 8, 140, 1; ξυνέμειναν ἡ ὁμαιχμία, Thuc. 1, 18; Sp., wie App. Gall. 15.

ὁμ-αιχμος, mit Einem gemeinschaftlich streitend, Speer-, d. i. Kampfgenoß, Thuc. 3, 58.

ὁμ-ακοεῖον, τό, auch ὁμακόϊον, bei den Pythagoreern der gemeinschaftliche Hörsaal, Versammlungsort der Schüler des Pythagoras; Iambl. V. P. 30; Clem. Al.

ὁμ-άκοοι, οἱ, die Zusammenhörenden, Lerngenossen, so nannten sich die Schüler des Pythagoras, Sp.

ὁμαλή, = ὁμοῦ, Hesych.

ὁμαλής, ές, gleich, eben, vom Boden; im Ggsz von ὄρθιον, Xen. An. 4, 6, 12; λεῖον καὶ ὁμαλὲς πεδίον, Plat. Critia. 118 a; Sp.

ὁμαλία, ἡ, das Ebensein (?).

ὁμαλίζω, gleich, eben machen, Sp.; Xen. Oec. 18, 5 vom gleichmäßigen Ausdreschen oder Austreten des Getreides, ὁμαλιεῖται ὁ ἅλοητός; auch übertr., wie Arist. μᾶλλον γὰρ δεῖ τὰς ἐπιθυμίας ὁμαλίζειν ἢ τὰς οὐσίας, pol. 2, 7, 8. — Bei Sp., wie Theophr., auch intr., gleich, eben sein.

ὁμαλισμός, ὁ, das Gleichmachen, Ebenen, ὁμαλισμὸν ἐμποιεῖ, Plut. Symp. 6, 2, 2 g. E. — Bei den Gramm., z. B. Schol. Ar. Plut. 414, ruhige, gleichmäßige Aussprache, im Ggsz des Betonens eines Wortes.

ὁμαλιστήρ, ῆρος, ὁ, ein Werkzeug zum Gleichmachen, Ebenen (?).

ὁμαλίστρα, ἡ, = Vorigem, Sp.

ὁμάλιστρον, τό, = ὁμαλιστήρ, Hesych.

ὁμαλό-δερμος, mit ebenem, glattem Felle, Suid. s. v. λεισόφυλλον.

ὁμαλός (ὁμός), gleich, eben, glatt; οἱ δ' ὁμαλὸν ποίησαν, Od. 9, 327; übertr., gleichmäßig, gut, oder mittelmäßig, ohne vorzüglich gut, aber auch ohne schlecht zu sein, ὁμαλὸς ὁ γάμος ἄφοβος, Aesch. Prom. 903; vgl. Theocr. 15, 50. — In eigtl. Bdtg meist in Prosa; τὸ ὁμαλώτατον, Thuc. 4, 31; ἐν τῷ ὁμαλῷ τὴν μάχην ποιεῖσθαι, in der Ebene, 5, 65; ὁμαλῶς μετὰ ῥυθμοῦ βαίνειν, im gleichmäßigen, ruhigen Schritt, 5, 70, wie Xen. An. 1, 8, 14 τὸ στράτευμα ὁμαλῶς προῇσι sagt; vom Wege, im Ggsz von τραχεῖα, 4, 6, 12; Sp., κῆσος, Antiphil. 28 (IX, 413); Plat. vrbdt es mit ξύμμετρον im Ggsz von ἄκρατος, Legg. VI, 773 a; καὶ λεῖον σῶμα, Tim. 34 b; Sp.; auch adv., ὁμαλῶς βιῶναι, Isocr. 4, 151, von einem ruhigen, eingezogenen Leben, οὐ κοινῶς οὐδὲ πολιτικῶς; u. so auch Plut.

ὁμαλότης, ητος, ἡ, die Ebenheit, Glätte; καὶ ὁμοιότης, Plat. Legg. VI, 779 b; übertr., τὴν τῶν παίδων ὁμαλότητα αὐτῶν αὐτοῖς, 773 d, öfter; Gleichmäßigkeit, Arist. u. Sp.

ὁμαλόω, = ὁμαλίζω (?).

ὁμαλύνω, ebenen, glätten, τὰς κινήσεις αὐτῶν ὁμαλυνθεισῶν ἡσυχία γίγνεται, Plat. Tim. 45 e.

ὁμ-αρής, ές, zusammengefügt, zusammengepaßt, übertr. einstimmig, Hesych. Vgl. ὁμήρης.

ὁμαρτάζω, f. l. für ὁμοργάζω, H. h. Merc. 361.

ὁμ-αρτέω, zusammentreffen, sowohl im feindlichen Sinne, von zwei Kämpfern, zusammengerathen, ὁμαρτήτην (f. ὁμαρτήσην) Il. 13, 584, als auch, häufiger, im freundlichen Sinne, zusammen, in Uebereinstimmung handeln, 12, 400; bes. zusammengehen, ἐξ οἴκου βῆσαν ὁμαρτήσαντες ἅμ' ἄμφω, Od. 21, 188, sie gingen zusammen, vgl. Il. 24, 438; daher auch gleichen Schritt halten, gleich schnell sein, folgen können, οὐδέ κεν ἴρηξ κίρκος ὁμαρτήσειεν, Od. 13, 87. — Begleiten, folgen, womit verbunden sein, τινί, Hes. O. 198. 678 Th. 201; Soph. O. C. 1643; Eur. Ion 1151; Aesch. Spt. 1013 Eum. 323; ἄκρατος ὀργὴν Ἄργος ὡμάρτει, Prom. 681, verfolgen; τίς ἡγεμὼν μοι ποδὸς ὁμαρτήσει τυφλοῦ, Eur. Phoen. 1610; einzeln bei sp. D., wie Coluth. 25.

ὁμαρτῇ od. ὁμαρτῇ, zugleich, zusammt, so las Herodian. bei Hom., wo jetzt die Aristarchische Lesart ἅμαρτῇ aufgenommen ist (s. oben); vgl. Eur. Hec. 839 Hipp. 1195.

ὁμαρτήδην, = Vorigem; so lies't Bekker Il. 13, 584 für ὁμαρτήτην; nach Aristarch. ist ὁμαρτῇ, od., wie er schreiben will, ὁμαρτή hieraus abgekürzt. (ὁμάρτω, = ὁμαρτέω, nur im aor.), ὄμαρτεν ἐν ἐλαπίνῃσιν, epulis prosequebatur, Orph. Arg. 513.

ὁμάς, άδος, ἡ, die Gesammtheit, πάντες καθ' ὁμάδα, Alle insgesammt, Sp.

ὁμ-ασπις, ιδος, ὁ, Schildgenoß, d. i. Kriegsgefährte, Theset. Schol. 3 (Plan. 233).

ὁμ-αύλαξ, ακος, von derselben Furche, demselben Ackerlande, s. ὁμόλαξ.

ὁμ-αυλία, ἡ, das Zusammenwohnen, -liegen, der Beischlaf, Aesch. Ch. 591, Schol. ὁμοκοιτία.

ὁμ-αυλος, 1) zusammenwohnend, bes. Gatte, Gattinn (?). — 2) (αὐλός), zusammenflötend, d. i. zusammenstimmend, einstimmig, παιὰν δὲ λάμπει στονόεσσά τε γῆρυς ὅμαυλος, Soph. O. R. 187, Schol. ὁμόφωνος.

ὀμβρέω, regnen; μετοπωρινὸν ὀμβρήσαντος Ζηνός, wenn es im Spätherbst regnet, Hes. O. 417; sp. D., wie Ap. Rh. 3, 1399. — Auch trans., beregnen, Philo u. a. Sp.; u. übertr., benetzen, δακρύοις ὀμβρήσας λάρναπα, Ep. ad. 665 (VII, 340).

ὀμβρη-γενής, ές, vom Regen erzeugt, Orph. H. 79, 4.

ὄμβρημα, τό, Regenguß, Regen, LXX.

ὀμβρηνός, bei Hes. O. 453 zw. v. l. statt ὀμβρηρός.

ὀμβρήρης, ες, = ὀμβρηρός, Nic. Ther. 406.

ὀμβρηρός, regenreich, regnig, Hes. O. 453; Adverb ὀμβρηρῶς, Philo.

ὀμβρία, ἡ, Regenwetter, bei Theophr. zw.; Schol. Ar. Nubb. 298. — Früher f. l. für ὀβρίαι Poll. 5, 15.

ὀμβρίζω, beregnen, u. übertr. benetzen, Sp.

ὀμβρίκια, τά, = ὀμβρίκαλα, f. l. für ὀβρίκια.

ὀμβριμαῖος, = Folgdm, Hdn. Epimer. 100.

ὄμβριμος, ον, poet. statt ὄβριμος, wird jetzt nicht mehr bei Hom. gelesen, obgleich Herm. de emend. graec. gramm. rat. p. 21 es vertheidigt; aber Pind. nennt den Löwen u. den Typhon so, P. 9, 28 Ol. 4, 8; bei Aesch. Spt. 776 will man ὄβριμος ändern; κεραυνός, Eur. Ion 212; einzeln bei sp. lyrischen Dichtern.

ὀμβρινός, = Folgdm, Schol. Arat. 98.

ὄμβριος, vom Regen, zum Regen gehörig; ὕδατα,

Digitized by Google

Pind. Ol. 10, 3; *ὀμβρίαι χάλαζα*, Soph. O. C. 1498; *νέφος ὄμβριον*, Ar. Nubb. 288; *ὕδωρ*, Her. 2, 25; Sp., wie Plut. qu. nat. 2.

ὀμβρο-βλυστέω, = Folgdm, Suid.

ὀμβρο-βλυτέω, vom Regen überschwellen, Sp.

ὀμβρο-δόκος, Regen aufnehmend, fassend, *χρωσσέον*, Bian. 4 (IX, 272).

ὀμβρο-δοσία, ἡ, das Regenschenken, Sp.

ὀμβρο-κτύπος, mit Regen schlagend, *ζάλη*, Aesch. Ag. 642.

ὀμβρο-ποιός, Regen erzeugend, Schol. Il. 1, 397.

ὄμβρος, ὁ, imber, Regen, Regenguß, Hom. u. Folgende überall; *Διὸς ὄμβρος*, Il. 5, 91 u. öfter, wie Pind. I. 4, 55; *Ζεὺς ὄμβρον πέμψει*, Eur. Troad. 78; *χειμέριος*, Pind. P. 6, 10, wie Eur. Hel. 1497; Aesch. Ag. 1515; *πολλοῖσι δ' ὄμβροις ἡλίου τε καύμασιν*, Soph. O. C. 351, vgl. Tr. 145; auch allgemein, *ὄμβρος ἱερός*, das Wasser, O. R. 1428; *οὔτε νιφετός, οὔτε ὄμβρος, οὔτε καῦμα*, Her. 8, 98; plur., 2, 25; *ὄμβρον πολλοῦ γενομένου*, Plat. Rep. II, 359 d; Folgde; Arist. mund. 4, 6 unterscheidet ihn von *ὑετός*, *ὄμβρος γίγνεται κατ' ἐκπιεσμὸν νέφους εὖ μάλα πεπαχυμμένου· ὑετὸν καλοῦμεν ὄμβρον μείζω καὶ συνεχῆ συστρέμματα ἐπὶ γῆς φερόμενα*. — Uebertr.; *μέλας ὄμβρος χαλάζης αἱματοῦς*, Soph. O. R. 1279; *πνοὰς ὄμβροις αἱθόμενος*, Opp. Hal. 3, 22, der auch *ὄμβρους ἀναγκαίους*, Cyn. 4, 443, den Urin nennt; Nonn. braucht es vom Thränenstrom, D. 16, 345. 365. 32, 297, vom Wein, 13, 266. 41, 125, von Oel, 15, 62, vom männlichen Saamen, 25, 115, von Pfeilen, 22, 336, vom Blute, 32, 239; *αἵματος*, Tryphiod. 20; u. so a. sp. D. häufig übertr.

ὀμβρο-τοκία, ἡ, Erzeugung des Regens, Sp.

ὀμβρο-τόκος, Regen erzeugend, Orph. H. 20, 2. 81, 5.

ὀμβρο-φόρος, Regen bringend; *ἄνεμοι*, Aesch. Suppl. 35; *παρθένοι*, heißen die Wolken, Ar. Nub. 298; *βρονταί*, Av. 1750.

ὀμβρο-χαρής, *ές*, sich des Regens freuend, Regen liebend, Orph. H. 25, 8.

ὀμβρ-ώδης, *ες*, regnig, Sp.

ὀμ-έθνιος, = *ὁμόεθνος*, Suid. erkl. *ὁμόφυλος*.

ὀμ-έμπορος, in allgemeinerer Bdtg Gefährte, Nonn. D. 27, 337.

ὀμ-έστιος, an einem Heerde zusammenwohnend, Hausgenosse; Soph. frg. 408; Nonn. D. 10, 3. 173 u. öfter; auch in Prosa, Pol. 4, 33, 5.

ὀμ-ευνάτωρ, = *ὄμευνος*, Opp. Hal. 1, 509.

ὀμ-ευνετέω, ein *ὁμευνέτης* sein, zusammenschlafen, Sp.

ὀμ-ευνέτης, ὁ, = *ὄμευνος*, Eur. Med. 953 Ion 894.

ὀμ-ευνέτις, *ιδος*, ἡ, fem. zum Vorigen, *Αἴαντος*, Soph. Ai. 496.

ὀμ-ευνίς, *ίδος*, ἡ, fem. zu *ὄμευνος*, Lycophr. 372.

ὀμ-ευνος, von gemeinschaftlichem Lager, zusammenschlafend, Gatte, Gattinn, sp. D.

ὀμ-έψιος, zusammenspielend, Gespiele; Nonn. D. 10, 193; *τινί*, Plat. ep. 15 (IX, 826).

ὁμῇ, od. *ὁμῇ*, poet. = *ὁμοῦ*, Strat. 73 (XII, 234).

ὀμ-ηγερής, *ές*, zusammengeschaart, versammelt; Hom. *ὁμηγερέες τ' ἐγένοντο*, sie hatten sich versammelt; *ὁμηγερέεσσι δ' ἐπῆλθεν ἀθανάτοισι θεοῖσιν*, Il. 15, 84; einzeln bei sp. D.

ὀμ-ηγυρής, *ές*, = Vorigem, *στρατός*, Pind. P. 11, 8.

ὀμ-ηγυρίζομαι, (für sich) versammeln, *Ἀχαιοὺς εἰς ἀγορήν*, Od. 16, 376; Eust. zur Stelle hat auch das act.

ὀμ-ήγυρις, *ιος*, ἡ (*ἄγυρις*), Versammlung; *θεῶν*, Il. 20, 142; *γυναικῶν*, Aesch. Ch. 10; *ἄστρων νυκτέρων*, Ag. 4; *φύλων ἡλίκων*, Eur. Hipp. 1180; sp. D.

ὀμ-ηγύρω, nach Hesych. = *ὁμηγυρίζω*.

ὀμ-ήθεια, ἡ, das Zusammenwohnen, -leben, sp. D., wie *ὁμήθειαι γυναικῶν* Man. 6, 188; Opp. Cyn. 4, 2.

ὀμ-ήθιος, = Folgdm (?); man hat die Stelle des Maneth. aus dem Vorigen hierhergezogen.

ὀμ-ήθης, *ες*, = *ὁμοήθης*; *ἄνδρες*, Ap. Rh. 2, 917; *λίμνη*, Nic. Th. 415.

ὀμ-ηλικία, ἡ, das gleiche Alter; bes. collectiv, die Menschen von gleichem Alter, gleicher Jugend, die Gespielen, *πᾶσαν γὰρ ὁμηλικίην ἐκέκαστο κάλλεϊ καὶ ἔργοισιν*, Il. 13, 431; *λοιποὺς ὁμηλικίην ἐρατεινήν*, 3, 175; vgl. 5, 326 Od. 2, 158; auch von Einzelnen, *ὁμηλικίη δ' ἐμοὶ αὐτῷ*, mit mir gleichaltrig, 3, 49. 6, 23. 22, 209, was man fälschlich als fem. von einem nicht vorkommenden *ὁμήλικος* genommen hat; *εἰ γὰρ ὁμηλικίη τε γενοίμεθα τῷδ' ἐπὶ θυμῷ*, wenn wir bei dieser Gesinnung gleichaltrig wären, Il. 13, 485; Theogn. 1018.

ὀμ-ηλιξ, *ικος*, gleichaltrig, bes. von gleicher Jugend, Od. 15, 197. 16, 419 u. öfter; Hes. O. 446. 449; *τῆσδε γῆς μοι ὁμήλικες*, Eur. Hipp. 1098; Alc. 956 u. öfter; u. in späterer Prosa, wie Luc. pro imag. 13, auch übh. von gleicher Größe.

ὀμ-ηλυς, *υδος*, zusammengehend, Begleiter, Nonn. D. 11, 53.

ὀμ-ηλυσία, ἡ, das Zusammengehen, Begleitung auf dem Wege, Arat. Phaen. 178, vgl. Schol.

ὀμηρ-απάτης, ἡ, u. **ὁμηρ-απάτης**, s. *ὁμηροπάτης*.

ὁμηρεία, ἡ, das Unterpfandgeben, die Bürgschaft; *ἐς ὁμηρείαν ὑπολιπόντες τὸν προσοφειλόμενον μισθόν*, Thuc. 8, 45; *ὁμηρείων ἐκδόσεις*, Plat. Polit. 310 e; Sp., wie Pol. 18, 22, 5, öfter; D. Sic.

ὁμ-ηρέτης, ὁ, = *συνηρέτης*, Phot. erkl. *ὁμόψηφος, ὁμογνώμων*.

ὁμήρευρα, τό, Geißel, Unterpfand, *μεγάλοις ὁμηρεύμασιν ἐνδεδεμένους*, Plut. Rom. 16.

ὁμηρεύω, 1) zusammentreffen, übereinstimmen; *φωνῇ ὁμηρεῦσαι*, Hes. Th. 39; *ὅτε θεῷ Ἥρᾳ ποθ' ὡμήρευσε*, Eur. Bacch. 297. — 2) Geißel sein, zum Unterpfande dienen; *ὑπέρ τινος*, Isae. 7, 8; Pol. 29, 3, 4 u. öfter; *παρά τινι*, Ath. X, 438 c; Luc. V. H. 2, 20. — 3) transf. zur Geißel, zum Unterpfand nehmen, *τῶνδ' ὁμηρεύσας τέκνα*, Eur. Rhes. 434; daher pass., *πόλις ὁμηρευομένη*, die Geißeln gegeben hat, Aen. Poliorc. 10.

ὁμηρέω, 1) zusammentreffen, zusammengehen, *τινί*, mit Einem, Od. 16, 468. — 2) Geißel sein, zum Unterpfande dienen, *ἐγγυᾶσθαι* erkl. Hesych. Vgl. noch Harpocr.

ὁμ-ήρης, *ες*, = *ὁμαρής*, Nic. Al. 70. 261.

ὁμηρία, ἡ, f. l. für *ὁμηρεία*, Pol. 31, 12, 1.

ὁμηρίδδω, = *ὁμηρίζω*, nach Hesych. auch = *ψεύδομαι*.

ὁμηρίζω, dem Homer nachahmen, in homerischer Sprache, in Homer's Art dichten, sich eines homerischen Ausdrucks bedienen, VLL. — Aber Achill. Tat. 8, 9 liegt eine obscöne Anspielung auf *διαμηρίζω* darin,

Digitized by Google

Unzucht treiben. — Bei Artemid. 4, 3 = schröpfen. S. ἀμηριστής.

ὁμηρικός, homerisch. — Bei Crates gramm. ep. (XI, 218) mit Anspielung auf das obscöne σαμηρίζειν, vgl. Jacobs dazu.

ὁμηριστής, ὁ, der Nachahmer des Homer, auch der Rhapsode, Ath. XV, 620 b u. a. Sp. — Bei Artemid. 4, 3 der Schröpfer.

ὁμηρο-κέντρα, τά, und **ὁμηρο-κέντρωνες**, οἱ (s. κέντρων), Gedichte, die aus ganzen und halben Versen Homer's zusammengesetzt sind, Eust., VLL.

ὁμηρο-μάστιξ, ιγος, ὁ, Homergeißel, so hieß der Grammatiker Zoilus, wegen seines kleinlichen Tadels der homerischen Gesänge, Suid.

ὄμηρον, τό, = ὅμηρος, m. m. s.

ὁμηρο-πάτης, ὁ, Homertreter, d. i. Verächter des Homer; so heißt Xenophanes bei Tim. Phlias. bei Sext. Emp. pyrrh. 1, 224 nach Kühn's Verbesserung. Die mss. haben ὁμηραπάτης ἐπικόπτης, der spottende Homerverfälscher oder Homerverdreher, weil Xenophanes homerische Parodien schrieb. Andere nahmen ein subst. ὁμηραπάτη an, den Spötter des Homertruges, der über die trüglichen, falschen Erzählungen Homer's von den Göttern spottet; vgl. D. L. 9, 18.

ὅμ-ηρος, 1) wie ὁμήρης, zusammengefügt, vereinigt, bes. durch die Ehe, Gatte, Gattinn, Eur. Alc. 873. — 2) wie τὸ ὅμηρον, welches bes. im plur. gebraucht wurde, Unterpfand, der Einigung, Geißel; Ar. Ach. 308 Lys. 244; ὁμήρους τῶν νησιωτέων παῖδας ἐλάμβανον, Her. 6, 99. 8, 94; ἄνδρας δώσειν Ἀθηναίων ὁμήρους, ἕνα κατὰ τάλαντον, Thuc. 7, 83; Xen. Cyr. 4, 2, 7 u. öfter; ὥςπερ ὁμήρους ἔχομεν τοῦ λόγου τὰ παραδείγματα, Plat. Theaet. 202 e; auch von Land und anderm Unterpfande, μὴ γὰρ ἄλλο τι νομίσητε τὴν γῆν αὐτῶν ἢ ὅμηρον ἔχειν, Thuc. 1, 82; ὑπέσχετο δὲ εἰρήνην ποιήσειν μήτε ὅμηρα δούς —, Lys. 12, 69; Pol. 3, 52, 5 u. a. Sp., die auch von einem Menschen sagen ὃς ἦν ὅμηρα, Macc. — 3) Nach Her. Vit. Hom. 13 soll bei den Kymäern ὅμηρος blind geheißen haben, woraus die Sage von Homer's Blindheit erklärt wird.

ὁμ-ιλαδόν, haufen-, schaarenweise; ἐμάχοντο Ἀργεῖοι καὶ Τρῶες ὁμ., Il. 12, 3, vgl. 15, 277. 17, 730; sp. D., πᾶσαι ὁμιλαδὸν ἠγερέθοντο, Ap. Rh. 1, 655, vgl. 3, 596. Auch **ὁμιληδόν**, s. unten.

ὁμ-ίλαος, ὁ, v. l. für συνόμιλος, D. L. 1, 81.

ὁμ-ίλεω, zusammen sein, kommen, mit Einem verkehren, τινί, Il. 1, 261 Od. 2, 21. 288 u. öfter; ἐνὶ πρώτοισιν ὁμιλεῖ, er befindet sich unter den Ersten, Il. 18, 194; häufiger μετά τισι, wie νῦν δὲ μετὰ Τρώεσσιν ὁμιλεῖ, 5, 834. 11, 502; παρὰ ναύφιν, mit wenigen umgehen, Od. 18, 383; auch absolut, ἐνθάδ' ὁμιλέομεν ποτιδέγμενοι, hier kommen wir zusammen, versammeln wir uns, 21, 156, vgl. 4, 684; περὶ νεκρόν, sich um den Todten sammeln, Il. 16, 641. 644; ὣς οἱ μὲν περὶ κεῖνον ὁμίλεον, Od. 24, 19. Oft auch im feindlichen Sinne, zusammentreffen, handgemein werden, τινί, Il. 11, 523. 13, 779 Od. 1, 265. 4, 345 u. öfter; u. ohne Casus, εὖτ' ἂν πρῶτον ὁμιλήσωσι φάλαγγες, sobald sie an einander gerathen sind, Il. 19, 158. — Pind. öfter, bes. von geselligem Verkehr, συμπότοισιν ὁμιλεῖν, P. 6, 53, ἀστοῖς, I. 2, 37; auch vom Orte, sich aufhalten, verweilen, πολίεσσι λόγος ὁμιλεῖ, P. 7, 9 (wie Her. 7, 26. 214), u. παρ' οἰκείαις ἀρούραις, Ol. 12, 21, u. πλαγίαις φρένεσσιν ὄλβος οὐ πάντα χρόνον ὁμιλεῖ, I. 3, 6; τοῖς κακοῖς ὁμιλῶν ἀνδράσιν, Aesch. Pers. 639; βαρεῖα χώρᾳ τῇδ' ὁμιλήσω πάλιν, ich werde heimsuchen das Land, Eum. 690; σύν τινι, Soph. O. R. 367. 1185, von dem ehelichen Umgange gebraucht; so auch παισίν, Strat. 1 (XII, 1); übertr. von Aias, ὃς οὐκέτι συντρόφοις ἀργαῖς ἔμπεδος, ἀλλ' ἐκτὸς ὁμιλεῖ, außer sich gerathen, Soph. Ai. 526; auch οὔτε στεφάνων οὔτε κυλίκων νεῖμον ἐμοὶ τέρψιν ὁμιλεῖν, 1180, d. i. es ließ mir zu Theil werden; εὐτυχίᾳ ὁμιλεῖς, Eur. Or. 354; übertr., ὁμιλεῖν πράγμασι καινοῖς, Ar. Nubb. 1381; Her. mehrt τῇ χώρῃ ὁμ., das Land betreten, 7, 26. 214; Thuc. mehrt πρός τινα, 1, 77, u. τινί, 3, 11; πρὸς τοὺς ἄλλους ὁμιλεῖ καὶ προσφέρεται, Plat. Phaedr. 252 d; μηδὲν ὁμιλῶμεν τῷ σώματι μηδὲ κοινωνῶμεν, Phaed. 67 a; auch φιλοσοφίᾳ, sich damit beschäftigen, Rep. VI, 496 b, wie πολέμῳ Thuc. 6, 70; δικασταὶ οἱ παντοδαπαῖς φύσεσιν ὁμιλητικότες, Plat. Rep. III, 408 d; πρός τι, Arist. Nicom. eth. 10, 3, 11; Sp., ἐπιδεξίως τοῖς συμπεφορημένοις, Pol. 4, 85, 7, οἱ μόνῳ Πλάτωνι ὡμιληκότες, Luc. Hermot. 34.

ὁμ-ιλητόν, = ὁμιλαδόν, Hes. Sc. 170.

ὁμ-ίλημα, τό, Gegenstand der Unterhaltung, Verkehr; ξενικὰ καὶ ἐπιχώρια ὁμιλήματα, Plat. Legg. V, 730 b; auch εὐάγκαλον, Luc. Amor. 25.

ὁμ-ιλητής, ὁ, der Gesellschafter, bes. Zuhörer, Schüler; Xen. Mem. 1, 2, 12; Luc. Tim. 10.

ὁμ-ιλητικός, ἡ, ὀν, gesellig, umgänglich; πρὸς τοὺς πλησιάζοντας, im Ggstz von σεμνός, Isocr. 1, 30; ἡ ὁμιλητική, sc. τέχνη, Kunst des Umgangs, der Unterredung; ἕξις, Plat. def. 415 e; Plut. Symp. 2, 1, 1.

ὁμ-ιλητός, mit dem man umgehen, verkehren kann, οὐχ ὁμιλητός, dem man nicht nahen darf, wild, furchtbar, οὐχ ὁμιλητὸν θράσος, Aesch. Spt. 171.

ὁμ-ίλητρια, ἡ, fem. zu ὁμιλητής, Philostr.; auch ὁμιλητρίς wird angeführt.

ὁμ-ιλία, ἡ, das Zusammensein, die Gemeinschaft, der Umgang; ἐν παντὶ πράγει δ' ἐσθ' ὁμιλίας κακῆς κάκιον οὐδέν, Aesch. Spt. 581; τὸ συγγενές τοι δεινὸν ἦ θ' ὁμιλία, Prom. 39; die Versammlung, τὸ φίλον οὐκ ὄπωπα τῆςδ' ὁμιλίας, Eum. 57, vgl. 384. 681, wie Soph. Ai. 859 O. R. 1489; πεύσω συμποτῶν ὁμιλίας, Eur. Alc. 344; ἀνδρῶν ἀρίστων ὁμιλίην ἐπιλέξαντες, ein Collegium, Her. 3, 81; Aesch. auch ἐμβρυθεῖς ἐνδίκους ὁμιλίας, Eum. 924, Unterredungen; πρός τινα, mit Einem, Soph. Phil. 70; ἐξεσθεῖν πατρὸς δευτέραν ὁμιλίαν ἐλθόντος ἐς φῶς, El. 410; μείζω βροτείας προσπεσών ὁμιλίας, Eur. Hipp. 19; αὗται αἱ γυναῖκες λέγονται οὐδαμῶς ἀνδρῶν ἐς ὁμιλίην φοιτᾶν, ehelichen Umgang haben, Her. 1, 182; vgl. ἄνευ τῆς πρὸς τὸν ἄνδρα ὁμιλίας, Luc. sacrif. 6; τῆς ἡδίστης πρὸς αὐτὸν ὁμιλίας, Plat. Phaedr. 239 c, Umgang mit ihm; ἐκ τῆς τούτων ὁμιλίας τε καὶ τρίψεως πρὸς ἄλληλα γίγνεται ἔγγονα ἄπειρα, Theaet. 156 a; ἀρετῆς ἔνεπα τὰς ὁμιλίας ποιεῖσθαι, Soph. 223 a; u. so öfter, bes. bei Folgdn der Unterricht, λαμβάνειν τῆς ὁμιλίας μισθόν, Xen. Mem. 1, 2, 6. — Ueberredung, ἐὰν τοὺς κυρίους ἢ δώροις ἢ δι' ἄλλης ἡστινοσοῦν ὁμιλίας ἐξαρέσηται, Dem. 60, 25, vgl. epist. 2 p. 635, 26. — Ὀνόματος, der Gebrauch, D. L. 10, 67.

ὅμ-ιλος, ὁ, jede versammelte Menschenmenge, zu-

Digitized by Google

sammengekommene Schaar, Versammlung; bes. die Schaar der gemeinen Krieger, im Ggsz des Anführers; ἐρχόμενον πραπάροιθεν ὁμίλου, Il. 3, 22; übh. der Kriegerschwarm, sowohl in geordneten Schlachtreihen als ungeordnet in dichtem Schlachtgedränge, Τρώων κατεδύσαθ' ὅμιλον, 4, 86, βὰν δ' ἰέναι καθ' ὅμιλον ἀνὰ στρατὸν εὐρὺν Ἀχαιῶν, 209; τὴν ἴξεν' ὁμίλου, aus dem Schlachtgedränge, 5, 353; ἵππων τε καὶ ἀνδρῶν κάλλιφ' ὅμιλον, 10, 388, öfter; so auch Pind., προμάχων ἀν' ὅμιλον, I. 6, 35, Νομάδων δ' ὅμιλον, P. 9, 127; Σκύθης ὅμιλος, Aesch. Prom. 415; τραπέντα ναυφράκτων ἑρεῖς ὅμιλον; das Flottengeschwader, Pers. 986; ναῦταν οὐκέθ' ὁρῶν ὅμιλον, Eur. Hec. 921; πᾶς εἰς θέαν ὅμιλος ἔρχεται δράμῳ, 21, 427; Σατύρων, Cycl. 100; Θωνατόρων, Ion 1206; ὅμιλος δημότης, Ar. Pax 886; ὁ πολλὸς ὅμιλος, der große Haufen, Her. 1, 88; aber auch βοῇ καὶ ὁμίλῳ ἐπῄεσαν, 9, 59; von einer Kriegerschaar braucht es auch Thuc., καὶ τὸν ψιλὸν ὅμιλον ἐς μέσον λαβών, 4, 125. — Einzeln auch in späterer Prosa, von jeder großen Menge, Schwarm, Luc. de luct. 2, ὅμιλος αὐλητής Asin. 37; auch von leblosen Dingen, Menge, Haufen.

ὀμιχέω, das Wasser lassen, pissen; Hes. O. 729; D. L. 8, 17. Vgl. ἀμίχω.

ὀμιχλαίνω, umnebeln, bewölken (?).

ὀμίχλη, ἡ, ion. u. ep. ὁμίχλη, Nebel, dicke, trübe Nebelluft; εὖτ' ὄρεος κορυφῇσι Νότος κατέχευεν ὁμίχλην, Il. 3, 10, vgl. 17, 649; auch ἀνέδυ πολὺς ἀλὸς ἠΰτ' ἀμίχλη, 1, 359, u. κονίης μεγάλην ἱστᾶσιν ὁμίχλην, große Staubwolke, 13, 336; ἐμοῖσιν δσσοις ὁμίχλη προσῆξε πλήρης δακρύων, Aesch. Prom. 145; Ar. Equ. 800; ὁ θολερώτατος ἀὴρ ὁμίχλη τε καὶ σκότος, Plat. Tim. 58 d; ἢ καπνός, 66 e; καὶ ὁ ἀήρ, Phaed. 109 b; ὁμίχλη ἐγένετο, Xen. An. 4, 2, 7; Sp., wie Luc. catapl. 2; vom Bratenduft, Mnesim. Ath. IX, 403 d.

ὀμιχλήεις, εσσα, εν, ion. ὁμιχλήεις, neblig, wolkig; Paul. Sil. ecphr. 57; Nonn.

ὁμιχλο-ειδής, ές, = Folgdm, Epicur. bei D. L. 10, 115.

ὁμιχλ-ώδης, ες, nebelartig, wolkig, trübe; καὶ τὸ ναυτερόν, Tim. Locr. 99 c; ἡμέρα, Pol. 3, 84, 1; ἀχλύς, 34, 11, 15; Plut.

ὄμιχμα, τό, Piſſe, Urin, Aesch. frg. 427.

ὀμίχω, = ὁμιχέω; im aor. Hipponax in E. M. u. Eust.; Stammform ſcheint MIXΩ, vgl. meja, mingo; nach Einigen auch verwandt mit ὁμίχλη und mit μοιχός.

ὄμμα, τό (ὈΠΤΩ, vgl. ὀφθαλμός), das Auge; ὑπαὶ δὲ ἴδσκε, κατὰ χθονὸς ὄμματα πήξας, Il. 3, 217; ὄμματα θέλγειν, in Schlaf bringen, bezaubern, Od. 5, 47; ὕπνον ὑπ' ὄμμασι χεῦε, ib. 492; ὄμματα καὶ κεφαλὴν ἴκελος δεί, an Augen u. Kopf, Il. 2, 478; πάντ' αὐτῷ μέγεθός τε καὶ ὄμματα κάλ' εἰκυῖα, 23, 66, u. öfter in ſolchen Verbdgn, denn die Augen ſind der ausdrucksvollſte Theil des Geſichts; auch wohl übh. für Antlitz, Geſicht; bei Hom. u. Hes. ſtets im plur.; ὀξύτατον ὄμμα, Pind. N. 10, 63; ὄμματ' ἐέρκομαι, 7, 66; ἐν ὄμμασι θέσθαι πίστιν, 8, 43, vor Augen ſtellen; ὀρᾷς θέαμα δυσθέατον ὄμμασιν, Aesch. Prom. 69; γοργὸν δ' ὄμμα ἔχων, Spt. 519; μαλθακὸν ὀμμάτων βέλος, Ag. 722, öfter; auch als ſchmeichelnde Anrede, ὦ τερπνὸν ὄμμα, Ch. 236 (wohin auch ἰδὼν τὸ ἐρωτικὸν ὄμμα Plat. Phaedr. 253 e zu rechnen); u. geradezu Umſchreibung der Perſon, πατρῴων ὀμμάτων ἐπισκόπους, 124; ὦ φίλτατ' Αἴας, ὦ ξύναιμον ὄμμ' ἐμοί, Soph. Ai. 956; Eur. Ion 1261. Auch das Köſtlichſte bezeichnend, ὄμμα γὰρ πάσης χθονὸς Θησῆός ἐξίκοιτ' ἄν, Aesch. Eum. 979; es ſagt auch übertr. ὄμμα γὰρ δόμων νομίζω δεσπότου παρουσίαν, Pers. 165, u. ſo oft bei Folgdn. — In Proſa überall, τῶν ὀμμάτων στερηθείς, Plat. Phaedr. 248 a; ἀλγεῖν τὰ ὄμματα u. ä. — Κελαινῆς νυκτὸς ὄμμα, der Mond, Aesch. Pers. 420, vgl. ἀστεροπὸν ὄμμα Δηγῆς πόρης, frg. 159; ὄμμα ἀκάματον αἰθέρος, Ar. Nubb. 286; auch λύχνου, Lys. 1. — Selten auch = der Anblick, das Geſchene, ὦ δυσθέατον ὄμμα, Soph. Ai. 983; μὴ τὸν κηδομένου βροτῶν μηδὲ σύντροφον ὄμμ' ἔχων, Phil. 171; ὡς εἶδον ἐμπαίσι τί μοι ψυχῇ σύνηθες ὄμμα, El. 891, wo Nichts zu ändern iſt; vgl. Trach. 202; ὄμμα δὸς φίλημά τε, Eur. I. A. 1236. — Uebertr., das Licht Bringende, Freude u. Troſt Gewährende, ὡς ἔλπτον ὄμμ' ἐμοὶ φῆμης ἐνασχόν, Soph. Trach. 202, das Aufleuchten einer ſolchen frohen Botſchaft. — Sp. auch von Augen der Pflanzen, Phot. u. Schol. Ar. Equ. 552.

ὀμμαδόν, mit den Augen, Sp.

ὀμμάτειος, von, in den Augen, πόθος, Hesych., aus Soph., wie es ſcheint.

ὀμματ-εργάτης, ὁ, Augen machend, Sp.

ὀμματίδιον, τό, dim. zu Folgdm, Aeuglein, Sp.

ὀμμάτιον, τό, dim. von ὄμμα, Aeuglein, Arist. physiogn. 3, 46. Vgl. Lob. zu Phryn. 211.

ὀμματο-γράφος, die Augen bemalend, färbend, Ion bei Poll. 5, 101.

ὀμματο-λαμπής, ές, mit den Augen glänzend, leuchtend, Synes. Hymn.

ὀμματό-πλουτος, reich an Augen, Sp.

ὀμματο-ποιός, Augen machend, d. i. ſehen machend, Iambl. v. Pyth. 31.

ὀμματο-στερής, ές, der Augen beraubt; κρᾶς, Soph. O. C. 1262; Eur. Phoen. 331. — Auch act., der Augen beraubend, blendend, φλογμός τ' ὀμ. φωτῶν, Aesch. Eum. 900.

ὀμματ-ουργός, = ὀμματοποιός, Sp.

ὀμματό-φυλλον, τό, ein Kraut, Sp.

ὀμματόω, mit Augen verſehen, D. Sic. 4, 76 u. a. Sp.; übertr., aufhellen, erklären, ὠμμάτωσα γὰρ σαφέστερον, Aesch. Suppl. 462, οὗτος φρένα κλέψειαν ὠμματωμένην, Ch. 841.

ὀμμάτωσις, ἡ, das mit Augen Verſehen, Sp.

ὄμνῡμι, fut. ὀμοῦμαι, ſelten ὀμόσω, Strat. 43 (XII, 201), Plut. Cic. 23, ὀμόσομαι, Philop. 11, lakoniſch ὀμώμεδα, Ar. Lys. 183, aor. ὤμοσα, perf. ὀμώμοκα, pass. ὀμώμοσμαι, ὀμώμοσται, Eur. Rhes. 816, Arist. rhet. 1, 15, auch ὀμώμοται, Aesch. Ag. 1251; Ar. Lys. 1007; Dem. 20, 159; ὀμώμονται Andoc. 1, 98, ὀμωμοσμένος Dem. 22, 4 u. Arist. a. a. O., aor. ὠμόσθην Xen. Hell. 7, 4, 10, gew. ὠμόθην, Isae. 2, 40; — ſchwören, ſowohl abſol., ὤμνυε δ' ὡς ἐκέλευε, θεοὺς δ' ὀνόμηνεν ἅπαντας, Il. 14, 278, als auch ὅρκον, den Eid ſchwören, ὀμνύέτω δέ τοι ὅρκον, 19, 175 u. öfter, wie Pind. Ol. 6, 20; ὅτις τ' ἐπίορκον ὀμόσσῃ, Il. 3, 279, wer einen Meineid ſchwören ſollte; Hes. O. 284 Th. 232; aber auch ταῦτα δ' ἐγὼν ἐθέλω ὀμόσσαι, das will ich beſchwören, Il. 19, 187. — Daher pass.; ὀμώμοται γὰρ ὅρκος ἐκ θεῶν

Digitized by Google

μέγας, Aesch. Ag. 1257; ὅρκους ὀμνὺς ψευδεῖς, Plat. Legg. XI, 917 a; auch τὰς σπονδάς, Thuc. 5, 47; ὅρκοι ὁμοσθήσονται, Andoc. 3, 34; — πρός τινα, wie wir ſagen „Einem Etwas zuſchwören", Od. 14, 331. 19, 288; — mit dem accus. des Gottes, bei dem man ſchwört, Ἐννοσίγαιον ὄμνυθι, Il. 23, 585, νῦν μοι ὄμοσσον ἀάατον Στυγὸς ὕδωρ, 14, 271; ſo ὄμνυσι δ' αἰχμήν, Aesch. Spt. 511; ὄμνυ Διός νυν κάρα, Soph. Trach. 1175; σεμνὴν Ἄρτεμιν, Eur. Hipp. 713, öfter; auch pass., Ζεὺς ὁμώμοσται πατήρ, iſt beim Schwur angerufen, Rhes. 816; ὄμνυμι θεῶν πίστεις, Thuc. 5, 30; μηδένα θεῶν, Isocr. 1, 23, bei keinem der Götter ſchwören, keinen im Schwur anrufen; — τινί, Einem ſchwören, ὁμώμοκα γὰρ αὐτῷ, Plat. Charm. 157 c; πάντες τούτοις ὤμοσαν βοηθήσειν, Legg. III, 683 d; Xen., der auch ὀμνύοντες ſagt, Conv. 4, 10; ὤμνυε κατ' ἐξωλείας μηδὲν εἰρηκέναι, Dem. 21, 119 (ſ. ἐξώλεια); auch κατὰ τῶν παίδων ὀμνύς, 54, 40, u. καθ' ἱερῶν ὀμνύναι (ſ. unter κατά I, 4), wie auch Luc. ſagt κατὰ τῆς Πολιάδος ὤμοσα μὴ εἰληφέναι, Conviv. 32. — Die Worte des Schwures werden häufig mit ἤ μήν eingeleitet, ſ. dieſe Partikeln. — Ueber den inf. aor. ſtatt fut. ſ. Lob. zu Phryn. 750. — S. noch ὁμόω. — Wahrſcheinlich mit ὁμός zuſammenhangend, durch einen Eid verbinden, verpflichten.

ὀμνύω, = Vorigem; bei Hom. im imperf.; bei den Attikern einzeln, Xen. u. Dem. S. unter ὄμνυμι. Am gebräuchlichſten in der mittleren u. neuern Comödie, ſ. Porſon Eur. Med. 744.

ὁμο-άριθμος, von derſelben Zahl (?).

ὁμο-αύλαξ, ακος, = ὁμαύλαξ.

ὁμό-βιος, zuſammenlebend, beſ. Geſellſchafter, Gatte, Alciphr. 1, 12.

ὁμο-βλαστάνω (ſ. βλαστάνω), oder richtiger

ὁμο-βλαστέω, zugleich keimen, ſproſſen, Theophr.; Lob. zu Phryn. 623.

ὁμο-βλαστής, ές, zugleich keimend, Theophr.

ὁμο-βουλέω, von gleichem Willen ſein, Plut. de amic. mult. g. E.

ὁμό-βουλος, von gleichem Willen, Sp.

ὁμό-βρομος, Erkl. von ἄβρομος, Hesych.

ὁμο-βώμιος, einen gemeinſchaftlichen Altar habend, Thuc. 3, 59; vgl. Poll. 7, 155.

ὁμό-βωμος, = Vorigem, Hesych., zw.

ὁμο-γάλακτος, = Folgdm., Sp., zw.

ὁμο-γάλαξ, ακτος, ὁ, ἡ, mit derſelben Milch geſäugt, Milchbruder, überh. Geſchlechtsverwandter, οἱ ὁμογάλακτες, Arist. pol. 1, 1, 7.

ὁμό-γαμβροι, οἱ, gemeinſchaftliche Schwiegerſöhne, Poll. 3, 32.

ὁμό-γαμος, zuſammen verheirathet, Gatte, Gattin, Eur. Phoen. 139 Herc. Fur. 339.

ὁμο-γάστριος, aus ein und demſelben Mutterleibe, leiblicher Bruder od. Schweſter; κασίγνητος, Il. 24, 47; Ἕκτορος, 21, 95; σύνη, Maneth. 5, 206.

ὁμο-γάστωρ, ορος, daſſelbe, Poll. 3, 23.

ὁμο-γένεια, ἡ, gleiches Geſchlecht, gleiche Verwandtſchaft, Strab.; bei D. L. 10, 32 ſtand früher ἡ ὁμογένεια αἴσθησις für ὁμογενής.

ὁμο-γενέτωρ, ορος, leiblicher Bruder, Eur. Phoen. 168.

ὁμο-γενής, ές, 1) von gleichem Geſchlechte, blutsverwandt; Eur. Or. 244 Phoen. 1378 u. öfter; Plat. Tim. 18 d; Arist. u. Sp.; τινός, Luc. D. Mort. 23, 3. — 2) zugleich, mit erzeugend, Soph. O. R. 1382, ὁμ. δ' ἀφ' ὧν αὐτὸς ἔφυν τάλις.

ὁμο-γένιος, nur zur Ableitung von ὁμόγνιος angenommene Form, Gramm.

ὁμο-γέρων, οντος, ὁ, Mitgreis, Genoß des Greiſenalters, Luc. merc. cond. 20.

ὁμο-γλωσσέω, att. -γλωττέω, dieſelbe, einerlei Sprache reden, D. Cass. 41, 58.

ὁμό-γλωσσος, att. -γλωττος, gleichſprachig, einerlei Sprache redend; τινί, Her. 1, 171. 2, 158; abſolut, 8, 144; Xen. Cyr. 1, 1, 5; Sp., wie Luc. de salt. 64.

ὁμό-γνητος, = ὁμογενής, sp. D.; auch ὁμογνήτη, Orph. Arg. 1213; Man. 6, 117; Nonn. D. 37, 192.

ὁμό-γνιος, ſoviel aus ὁμογένιος, blutsverwandt; beſ. aber von Göttern, die Blutsverwandtſchaft ſchützend, Schutzgötter des Stammes, der Familie; Ζεὺς ὁμ., Eur. Andr. 922; Ar. Ran. 749; Plat. verbdt Διὸς ὁμογνίου καὶ πατρῴου, Legg. IX, 981 d; θεοί, V, 729 c, wie Soph. O. C. 1335; Ζεύς, Arist. mund. 7 u. ſonſt; ὁμόγνια πήματα, Ep. ad. 380 (Plan. 44).

ὁμο-γνωμονέω, gleicher Anſicht ſein, übereinſtimmen; Thuc. 2, 97; τινί, Xen. Cyr. 2, 2, 24; τινί τι, Mem. 4, 3, 10; beiſtimmen, Arist. phys. 1, 4.

ὁμο-γνωμοσύνη, ἡ, gleiche Geſinnung, Anſicht, Clem. Alex.

ὁμο-γνώμων, ον, gleichgeſinnt, übereinſtimmend; Thuc. 8, 92; ποιεῖν τινά τινος, zur Uebereinſtimmung bewegen, Xen. Cyr. 5, 5, 46; τῇ τοῦ δήμου ῥοπῇ, Dem. 59, 2; τοῖς ταύτης τρόποις, ib. 110; Sp., wie Luc. Pisc. 5. — Adv., Lycurg. 97.

ὁμό-γονος, = ὁμογενής; Pind. P. 4, 146; Plat. Legg. IX, 878 d; τινί, Theaet. 156 b.

ὁμό-γραμμος, von, mit gleichen Linien, mit denſelben Buchſtaben, Luc. Hermot. 40.

ὁμο-γραφέω, eben ſo ſchreiben, Kust. zu Od. 24, 252.

ὁμό-δαιτος, zuſammen eſſend, Sp.

ὁμό-δελφος, = ὁμογάστριος, Callim. frg. 168 in E. M. 302, 13; aber ib. 255, 2 iſt ὁμόσελφος wohl falſche Lesart.

ὁμο-δέμνιος, Bettgenoß, Ehegatte; πόσις, Aesch. Ag. 1079; sp. D., wie Mus. 70.

ὁμο-δημέω, mit, in demſelben Volke leben; τοῖς πολλοῖς, wie das Volk, ihm zu Gefallen leben, Plut. reip. ger. praec. 31.

ὁμο-δημία, ἡ, Zuſammenleben mit Andern in demſelben Volke, Volksgemeinſchaft, Iambl. Pyth. 32.

ὁμό-δημος, von demſelben Volke; ὁμόδαμος ἐὼν Σπαρτῶν γένει, Pind. I. 1, 30; γόνος, Ol. 9, 43.

ὁμο-δίαιτος, mit Andern auf einerlei Weiſe lebend, an demſelben Tiſche eſſend; Luc. Demon. 5 Gall. 2; τῇ νόσῳ, abdic. 5; ὅσα ὁμοδίαιτα τοῖς πολλοῖς, histor. conscr. 16.

ὁμό-δρομος, auf demſelben Wagen fahrend; Nonn. D. 21, 191.

ὁμο-δοξέω, gleiche Meinung haben, M. Ant. 11, 8.

ὁμο-δοξία, ἡ, Uebereinſtimmung der Meinung, Lehre, Stob. ecl. eth. p. 130.

ὁμο-δοξέω, gleicher Meinung ſein; τινί, Plat. Phaed. 83 d; ὅταν τό,τε ἄρχον καὶ τὼ ἀρχομένω ὁμοδοξῶσι, Rep. IV, 442 d; Pol. 1, 41, 5 u. Sp., wie Plut. de amic. mult. g. E.

Digitized by Google

ὁμο-δοξία, ἡ, gleiche Meinung, Uebereinstimmung; τῶν ἀρχόντων τε καὶ ἀρχομένων, Plat. Rep. IV, 442 d; im plur., Polit. 310 e; Arist. Eth. 9, 6.

ὁμό-δοξος, gleicher Meinung seiend, gleichgesinnt, Luc. Eun. 2 u. a. Sp.

ὁμο-δόρτιος, an der Mahlzeit theilnehmend, Mitgast, Nonn.

ὁμό-δουλος, Mitsklave, ἡ, Mitsklavinn; Eur. Hec. 59; τινός, Plat. Phaed. 85 b Phaedr. 273 e; Sp. Nach Moeris attisch für das hellenistische σύνδουλος, vgl. aber dies Wort u. Poll. 3, 82. Bei Mel. 18 (XII, 81) = mit einem Andern der Liebe huldigend, Nebenbuhler.

ὁμό-δουπος, zusammentosend, Nonn. D. 39, 129.

ὁμο-δρομέω, zusammen laufen; τινί, Plat. Tim. Locr. 97 a; Alcidam. de soph. p. 674, 20 u. Sp.; denselben Lauf haben, von Sternen, Plut. def. or. 36.

ὁμο-δρομία, ἡ, das Zusammenlaufen, -treffen, Luc. astrol. 22.

ὁμό-δρομος, zusammenlaufend, denselben Lauf habend, ἡλίῳ, Plat. Epin. 987 b.

ὁμο-δυναμέω, gleich mächtig sein, Procl.

ὁμο-δύναμος, von gleicher Macht, Sp.

ὁμό-εδρος, von gleichem Sitze, Stob. ecl. phys. 1102, l. d.

ὁμο-εθνέω, von gleichem Volke sein, D. Sic.

ὁμο-έθνης, ές, von gleichem Volke seiend; Her. 1, 91; Pol. 30, 6, 7; οὐχ οἷον ὁμοεθνέσιν, ἀλλ' οὐδ' ὁμοφύλοις χρησάμενος στρατοπέδῳς, 11, 19, 3; πρὸς ἄλληλα, Arist. eth. 8, 1; D. Sic. 1, 68; Luc. Alex. 51.

ὁμο-εθνία, ἡ, das Abstammen von demselben Volk. — Bei Hippocr. der Zusammenhang und die Mitempfindung der Theile.

ὁμό-εθνος, = ὁμοεθνής; als v. l. bei Poll.; Ios. Die Form ist aber nicht analog gebildet.

ὁμο-είδεια, ἡ, Gleichartigkeit; D. Hal. de Din. 6 u. A.; Strab. XI, 518 ist v. l. dicker mss. ὁμοειδία, wie auch D. L. 10, 139 steht, wie ὁμόεικος früher falsch bei Poll. 6, 155 für ὁμοειδής Rand.

ὁμο-ειδής, ές, gleichartig, Arist. anim. 1, 1; von gleicher Gestalt, Pol. 34, 11, 17; D. Hal. u. a. Sp. — Adv., M. Ant. 9, 35.

ὁμο-ειδία, ἡ, = ὁμοείδεια.

ὁμο-εργής, ές, zusammenhandelnd, Sp.

ὁμο-εργός, ές, in demselben Gehäge, Gehöfte, Sol. bei Poll. 6, 156, der das Wort tadelt. — B. A. 286 sind ὁμοεργεῖς κίονες erkl. οἱ τῶν μετάλλων κίονες.

ὁμο-έστιος, Heerde, d. i. Hausgenosse; Plut. Symp. 7, 4, 5; Pol. 2, 57, 7 v. l. für ὁμέστιος.

ὁμο-έτης, = ἀμήλιξ, Schol. Arat. 4.

ὁμό-ζευκτος, zusammengespannt, zusammengebunden, Nonn.

ὁμό-ζηλος, von gleichem Eifer, Studium; S. Emp. adv. log. 1, 56; Nonn.

ὁμο-ζυγέω, ein ὁμόζυξ sein, mit einem Andern in demselben Joche angespannt sein, Heliod. 2, 2, von Zugthieren, gleichmäßig, mit gleichen Kräften ziehen, u. übertr., gleichmäßig, einstimmig, einig sein, Ggsz ἑτεροζυγέω.

ὁμο-ζυγία, ἡ, = ὁμόζυγος, Nonn.

ὁμο-ζυγία, ἡ, das Zusammengejochtsein mit einem Andern, die Verbindung, D. Hal. de vi Dem. 50.

ὁμό-ζυγος, zusammengejocht, zusammengespannt mit einem Andern, zunächst von zwei in dasselbe Joch gespannten Zugthieren, u. übertr. = verbunden, zusammenpassend, übereinstimmend; Schol. Lycophr. 1114; Maneth. 4, 602; Nonn. D. 9, 122.

ὁμό-ζυξ, υγος, = Vorigem; Plat. Phaedr. 256 a; ὁμόζυγες λίθοι, von derselben Art, Arist. phys. 2, 6.

ὁμο-ζωνέω, sich in derselben Zone befinden, Sp.

ὁμο-ζωνία, ἡ, der Aufenthalt, das Leben in derselben Zone, Sp.

ὁμό-ζωνος, sich in derselben Zone mit einem Andern befindend, Sp.

ὁμο-ήθεια, ἡ, = ὁμήθεια, Sp.

ὁμο-ήθης, ες, von demselben Character; Plat. Gorg. 510 c; καὶ ὁμοπαθεῖς, Arist. Eth. 8, 11. S. auch ὁμήθης.

ὁμο-ήλιξ, ικος, = ὁμήλιξ, Ep. ad. 749 (App. 303).

ὁμό-ηχος, zusammentönend, Hes. s. v. ὁμορροθοῦντες.

ὁμο-θάλαμος, in demselben Gemache wohnend, Hausgenosse, Νηρηίδων, Pind. P. 11, 2.

ὁμο-θαμνέω, zusammenwachsen mit dem Stamme, M. Anton. 11, 8.

ὁμο-θελής, ές, gleichen Willen habend, Sp.

ὁμόθεν, 1) von demselben Orte her; θάμνοι ἐξ ὁμόθεν πεφυῶτες, zwei aus einer Wurzel gewachsene Stämme, Od. 5, 477; ὁμόθεν γεγάασιν, von derselben Abkunft, H. h. Ven. 135; Hes. O. 108; οἷς ὁμόθεν εἶ καὶ γονῇ ξύναιμος, Soph. El. 153; τὸν ὁμόθεν τιμᾶν, Eur. Or. 486; u. vollständiger, τὸν ὁμόθεν πεφυκότα στέργειν, I. A. 501; auch in Prosa, ὁμόθεν γενέσθαι, Xen. Cyr. 8, 7, 14. — 2) aus der Nähe, cominus, τὴν μάχην ποιεῖσθαι, ποιεῖσθαι, διώκειν, Xen. Cyr. 2, 3, 20. 1, 4, 23. 8, 8, 22.

ὁμό-θεος, ὁ, ἡ, Mitgott, Mitgöttinn, Sp.

ὁμό-θεσμος, von derselben Satzung, Orac. Sib.

ὁμό-θηλος, von derselben Mutterbrust genährt, Hesych. v. ἀγάλακτος.

ὁμό-θηρος, mitjagend, Callim. H. Dian. 210.

ὁμό-θρησκος, mit gleichem Gottesdienst, Sp.

ὁμό-θριξ, τριχος, mit einerlei Haar; Sophron b. Demetr. Phal. 151; Schol. Il. 2, 765.

ὁμό-θρονος, mitthronend, mitherrschend, Ἥρα, die mit Zeus zugleich herrscht, Pind. N. 11, 2.

ὁμό-θροος, zusammentönend, ἀοιδή, Nonn.; gleichlautend, Schol. Soph. O. R. 197.

ὁμο-θῡμαδόν, einmüthig; ἅπασιν ἡμῖν ἀντιλῃπτέον, Ar. Pax 478; Av. 1015; Plat. Legg. VII, 805 a; Xen. Hell. 7, 1, 22 u. A.

ὁμο-θῡμέω, einmüthig sein, bei Xen. Cyr. 4, 2, 47 Lesart der mss. für ὁμονοέω.

ὁμο-θῡμία, ἡ, Einmüthigkeit, Eintracht (?).

ὁμό-θῡμος, einmüthig, einig, Hesych.

ὁμοιάζω, gleich sein, gleichen, N. T.

ὁμοῖος, ον, ep. = ὅμοιος, w. m. s. [Bei langer Endsylbe wird des Verses wegen die vorletzte Sylbe lang, z. B. ὁμοῖον, vgl. Spitzner vers. her. p. 33.]

ὁμοιό-αρκτος, gleich anfangend, Schol. Hermogen.

ὁμοιο-βαρής, ές, gleich schwer, Arist. de Coel. 1, 6.

ὁμοιό-βιος, gleich lebend, Arist. part. an. 3, 1.

ὁμοιο-βλαστάνω, f. l. für ὁμοβλαστάνω.

ὁμοιο-γένεια, ἡ, Gleichheit des Geschlechtes, der Gattung, D. Hal. 3, 15 u. a. Sp.

Digitized by Google

ὁμοιο-γενής, ές, von gleicher Geburt, gleichem Geschlechte, gleicher Gattung, Arist. gen. an. 1, 1 u. Sp.

ὁμοιο-γονία, ἡ, das Erzeugen von Aehnlichem, Stob. ecl. phys. 742.

ὁμοιο-γραφέω, ähnlich schreiben, Eust. Od. 834, 17.

ὁμοιό-γραφος, ähnlich geschrieben, Eust. 1469, 7.

ὁμοιό-δουλος, der auf ähnliche Weise Sklave ist, Eumath.

ὁμοιο-δύναμος, von ähnlicher Macht, Sp.

ὁμοιο-εἰδής, ές, gleichartig, von ähnlichem Ansehen; τινί, Isocr. 15, 178; S. Emp. adv. log. 1, 131; D. Hal.

ὁμοιό-θερμος, von ähnlicher Wärme, Tzetz.

ὁμοιό-θριξ, τριχος, mit ähnlichen Haaren, E. M. 637, 22.

ὁμοιο-καρπέω, ähnliche Früchte tragen, Theophr.

ὁμοιό-καρπος, mit ähnlichen Früchten, Theophr.

ὁμοιο-κατα-ληκτέω, von ähnlicher Endung sein, Gramm. u. Schol.

ὁμοιο-κατά-ληκτος, von ähnlicher Endung, Gramm. u. Schol., z. B. zu Il. 11, 474.

ὁμοιο-κατα-ληξία, ἡ, der ähnliche Ausgang, gleiche Endung, Reim, Eust. Od. 1399, 55.

ὁμοιο-κάτ-αρκτος, mit ähnlichem Anfange, Dionys. bei Schol. Hermog. Spengel p. 80.

ὁμοιό-κριθος, der Gerste ähnlich, Theophr.

ὁμοιο-λεπτο-μερής, ές, aus ähnlichen, feinen Theilen bestehend, Schol. Ar. Nubb. 231.

ὁμοιο-λογία, ἡ, Aehnlichkeit, Einförmigkeit der Rede, Quint. Inst. or. 8, 3.

ὁμοιο-μέρεια, ἡ, die Beschaffenheit eines aus ähnlichen od. gleichen Theilen zusammengesetzten Körpers. Bei Anaxagoras die aus ähnlichen Theilen bestehenden Urstoffe, Elemente, Arist.; S. Emp. pyrrh. 3, 32.

ὁμοιο-μερής, ές, aus einander ähnlichen Theilen bestehend, Arist. physic. 1, 4 H. A. 1, 1 u. öfter, wie Folgde.

ὁμοιο-μήτριος, s. ὁμοιοπάτριος.

ὁμοιό-μορφος, von ähnlicher Gestalt, D. L. 10, 49.

ὁμοιό-νομος, von demselben Gesetz, derselben Weise, Phintys Stob. fl. 74, 61.

ὁμοιο-ούσιος, von ähnlichem, gleichem Wesen, K. S.

ὁμοιο-πάθεια, ἡ, ähnliches Verhalten, ähnlicher Zustand, ähnliche Empfänglichkeit für gewisse Eindrücke; Strab. 1, 1, 9 Plut. adv. Col. 17 u. a. Sp.

ὁμοιο-παθέω, sich in einem ähnlichen Zustande, τινί, wie ein Anderer befinden, ὁμοιοπαθοῦσα, Σαρδαναπάλῳ, es widerfährt ihnen dasselbe wie dem Sardanapal, Arist. Eth. 1, 5, 3 u. Folgde.

ὁμοιο-παθής, ές, ähnliche Empfindungen habend, sich in einem ähnlichen Zustande befindend, ähnlich; ὁμοιοπαθὲς πᾶν γιγνόμενον, Plat. Tim. 45 c; παραδείγματα ὁμοιοπαθῆ τοῖς πονηροῖς, Rep. III, 409 b; Theophr. u. Folgde, wie Plut.

ὁμοιο-πάτριος, von demselben Vater (? Scheint wie ὁμοιομήτριος verschrieben für ὁμοπάτριος, ὁμομήτριος).

ὁμοιό-πους, einen ähnlichen Versfuß bildend, Gramm.

ὁμοιο-πρεπής, ές, von ähnlichem Ansehen, ähnlich, ἐγγαίρουσιν ὁμοιοπρεπεῖς, Aesch. Ag. 767.

ὁμοιο-πρόσ-ωπος, von ähnlichem Gesicht, ähnlicher Person sein, Gramm.

ὁμοιο-πρόσ-ωπος, von ähnlichem Gesicht. Bei den Gramm. = in derselben Person.

ὁμοιό-πτερος, mit ähnlichen Federn, Arist. H. A. 1, 1, 21.

ὁμοιό-πτωτος, in gleichem Falle, Casus; ὀνόματα, S. Emp. adv. gramm. 226; Plut. Demetr. 14; auch adv., Choerob. 1316 E.

ὁμοιό-πυρος, dem Weizen ähnlich, Theophr.

ὁμοιό-ρ-ρυθμος, = Folgdm, Aristid.

ὁμοιό-ρυσμος, = ὁμόρυσμος, Hippocr.; ματέρα καὶ προπάτορι καὶ αὖλως τοῖς ὁμοιορύσμοις, Pempel. bei Stob. Floril. 79, 52.

ὅμοιος, im Atticismus auch ὅμοιος, auch 2 Endgn, ep. auch ὁμοῖος, ον; 1) ähnlich, von gleicher Art (vgl. ποῖος); τινί, τῷ δ' οὔπω τις ὁμοῖος ἐπιχθόνιος γένετ' ἀνὴρ κοσμῆσαι ἵππους τε καὶ ἄνέρας, Il. 2, 553, οὐ γάρ οἱ τις ὁμοῖος ἐπισπέσθαι ποσὶν ἦεν, 14, 521; ἔσσεν δ' ἀνέμοισιν ὁμοῖοι, 10, 437, u. so öfter mit dem inf. der Handlung, in welcher sich die Gleichheit, bes. der Kraft zeigt; — ἐν πολέμῳ, Il. 12, 270; — c. accus., δέμας ἀθανάτοισιν ὁμοῖος, an Körper ähnlich, Od. 3, 468. 8, 14; gleich an Kraft, gewachsen, ἐνθ' οὔτις μοι ὁμοῖος ἀνὴρ γένετο, Il. 23, 632; Her. 9, 96; auch gleich an Gesinnung, einträchtig, Hes. O. 184. — Sprichwörtlich ὡς αἰεὶ τὸν ὁμοῖον ἄγει θεὸς ὡς τὸν ὅμοιον, wie wir sagen „gleich und gleich gesellt sich gern", Od. 17, 218; Plat. ὡς ὅμοιον ὁμοίῳ ἀεὶ πελάζει, Conv. 195 b; ὅμοια μορφῇ γλῶσσά σου γηρύεται, Aesch. Prom. 78; öfter ὅμοια adverbial, auf gleiche Weise, ὅμοια χέρσον καὶ θάλασσαν ἐκπερῶν, Eum. 231; so oft Her., τὸ ἄριστον ὁμοῖα τῷ ἀείπνῳ παρασκευάζειν, 7, 120, ὁμοῖα τοῖσι πλουσιωτάτοισι, 3, 57, vgl. 3, 8; von den Att. nur Thuc., χρημάτων δυνάμει ὄντες ὅμοια τοῖς πλουσιωτάτοις, gleich den Reichsten, 1, 25. 7, 29. — Σὺ δ' αἰνεῖν εἴτε με ψέγειν θέλεις, ὅμοιον, das gilt gleich, gleich viel, Aesch. Ag. 1376; vgl. Alexis bei Ath. X, 431 a; δόξεις ὁμοῖος τοῖς κακοῖς πεφυκέναι, Soph. Phil. 1358; γένοιο πατρὸς εὐτυχέστερος, τὰ δ' ἄλλ' ὅμοιος, Ai. 548; ἡ πάνθ' ὁμοῖα πᾶς ἀνὴρ αὐτῷ πονεῖ, 1345, was ihm selbst ähnlich ist, mit seinem Wesen übereinstimmt; ὁμοῖον ἡμῖν ἔσται, es wird uns gleich sein, gleich gelten, Her. 8, 80, gleichgültig sein; vgl. Thuc. 2, 49; πυνθανόμενος ταῦτα αὐτὸς ἐν ὁμοίῳ ἐποιεῦντο, Her. 7, 138; ὃς τά τε ἰρὰ καὶ τὰ ἰδια ἐν ὁμοίῳ ἐποιέετο, 8, 109; τοῖσι ἔπεσε τὰ ἔργα παραχρᾶσθαι ὁμοῖα, die That den Worten entsprechen lassen, 3, 157, vgl. 8, 107; τὰ ὁμοῖον ἀνταποδιδόναι, Gleiches mit Gleichem vergelten, 1, 18; τὴν ὁμοίαν διδόναι, ἀποδιδόναι τινί, wo man δίκην oder μοῖραν ergänzt, 4, 119. 6, 21. 62. — Auch = derselbe, die genauste Uebereinstimmung ausdrückend, καί τοι χρὼς οὐκέθ' ὁμοῖος, dem vorstehenden ἄλλοῖος entgegengesetzt, Od. 16, 182; ἄμφω γὰρ πέπρωται ὁμοίην γαῖαν ἐρεῦσαι, Il. 18, 329; Plat. δρᾶσί τε καὶ ὁμοῖον, eines und dasselbe, Gleichartiges, Phaedr. 271 a; — ὁμοιός τι, ähnlich in Etwas, Xen. Cyr. 6, 1, 37 und Folgde. — Als eine Kürze des Ausdrucks sind Wendungen zu betrachten wie κόμαι Χαρίτεσσιν ὁμοῖαι, den Chariten ähnliche Haare, für κόμαι ταῖς τῶν Χαρίτων κόμαις ὁμοῖαι, Il. 17, 51; Xen.

Digitized by Google

Cyr. 6, 1, 30 ἐπειρᾶτο συντελεῖν αὐτῷ ἅρματα ὅμοια ἐκείνῳ, für τοῖς ἐκείνου, wie 5, 1, 4 ὁμοίαν ταῖς Φούλαις εἶχε τὴν ἐσθῆτα, ein eben solches Kleid, wie die Sklavinnen hatten; ἀνεῖναι εἰς τὰς ὁμοίας, s. λαβή. — Selten steht der gen. dabei, ἡ πορεία ὁμοία φυγῆς ἐγίγνετο, Xen. An. 4, 1, 17; vgl. 3, 37; Theocr. 2, 88; Plut. Coriol. 32 Phoc. 38. — Auch wie im Lat. atque mit καί, z. B. γνώμῃσι ἐχρέοντο ὁμοίῃσι καὶ σύ, Her. 7, 50, 2, vgl. 4, 109; Plat. ἄλλῳ ἀνθρώπῳ ἄρ' ὅμοιον καὶ σοὶ φαίνεται ὁτιοῦν, Theaet. 154 a, eben so wie dir; ὅμοιος Σόλων νομοθέτης καὶ Τιμοκράτης, Dem. 24, 106. — Wenn ein Participium dabei steht, heißt es nicht bloß ὅμοιοί ἐσμεν οὐκ ὀρθῶς ὡμολογηκόσι, Plat. Men. 97 a, sondern auch mit einer gewissen Attraktion ὅμοιοι ἦσαν θαυμάζοντες, Xen. An. 3, 5, 13, d. i. sie schienen sich zu wundern. — 2) In Beziehung auf den Besitz, gleichmäßig angehörend, gemeinschaftlich, in welcher Bedeutung Hom. vorzugsweise ὁμοῖος braucht, was denn von den Gramm. sogar als ein anderes Wort, zusammengesetzt aus ὁμοῦ-λίνας oder λός angesehen worden ist, νεῖκος ὁμοῖον, an dem beide Parteien gleichen Antheil nehmen, Il. 4, 444, πόλεμος, Kampf, in den beide Heere gleichmäßig verwickelt sind, Il. oft. — Daher auch = allen gleichmäßig angehörend, allgemein; γῆρας ὁμοῖον, das allen Menschen gemeinsame, allen gleichmäßig bevorstehende Alter, Il. 4, 315 H. h. Ven. 425; θάνατος, Od. 3, 236; ὁμοίη μοῖρα, Il. 18, 120; ὁμοῖος πότμος, Pind. N. 10, 57. — 3) bei den Lacedämoniern und in anderen aristokratischen und oligarchischen Verfassungen heißen ὅμοιοι die Bürger, welche gleiches Anrecht auf alle obrigkeitlichen Aemter, gleichen Antheil an der Staatsverwaltung haben und die öffentliche Erziehung genießen; Xen. Hell. 3, 3, 5 An. 4, 6, 14 Lacon. 10, 7; vgl. Arist. pol. 5, 7, 3 ff. u. ὁμότιμος. S. auch Dem. 20, 107: μετὰ τῶν ὁμοίων κόριον γίγνεσθαι τῆς πολιτείας. — Außer dem schon angeführten adverbialisch gebrauchten ὅμοιον, ὅμοια, ist noch ἐν τῷ ὁμοίῳ zu merken; im eigtl. Sinne, auf gleichem Orte, wie Xen. ἐπειδὰν ἴδωσιν ἡμᾶς ἐν τῷ ὁμοίῳ ἐπὶ τῶν ἄκρων, An. 4, 6, 18; übertr., ἐν τῷ ὁμοίῳ καθεστήκει τό τε πλέον καὶ ἔλασσον ποτόν, Synes. — Adv. ὁμοίως, auf gleiche Weise; τάφος δ' ἑτέρας δέδεκται φυγάδας δ' ὁμοίως, Aesch. Ch. 333; ἐπίσταμαι λέγειν ὅπου δεῖ συγᾶν δ' ὁμοίως, Eum. 268; ἐμοί δ' ὁμοίως καὶ θεοῖς εἴη φίλος, Soph. Phil. 390; θανὼν καὶ ζῶν ὁμοίως ἐξ ἐμοῦ τιμήσεται, Ant. 210; οὐ τὰ μέν, τὰ δ' οὔ, ἀλλὰ πάντα ὁμοίως, Her. 1, 139; ὁμοίως σμικρὰ καὶ μεγάλα ἔστεα ἐπεξέων, 1, 5; auch wie ὅμως gebraucht, οἱ μὲν δὴ πειζόμενοι ὁμοίως τὰ ἐπιτασσόμενα ἐπετέλεον, auf gleiche Weise, wie sonst, dennoch thaten sie das Befohlene, 7, 120; Dem. 18, 39 in Philipps Brief, τὴν εἰρήνην συνθέμενοι καὶ ὁμοίως ἀντιπαρεξιόντες, gleichwohl; κἂν ἀδίκως τις αὐτὰ πορίζηται ὁμοίως —, Plat. Men. 78 d; ὁμοίως μὲν τέκτων, ὁμοίως δὲ χαλκεύς, Prot. 319 d; εἰς τὸ ὁμοίως εἶναι τήν τε ψυχὴν ἡμῶν καὶ τὴν οὐσίαν, Phaed. 77 a, vgl. Phil. 13 b; auch ὁμοίως σοί, wie du, Theaet. 169 a; ὁμοίως δίκαιον ἀδίκῳ βλάψαι, Rep. II, 364 c; πάντες ὁμοίως, Xen. An. 1, 3, 12 Cyr. 8, 2, 20.

ὁμοιό-σημος, dasselbe bezeichnend, von ähnlicher Bedeutung, Gramm., wie E. M. 48, 29.

ὁμοιό-σκευος, von ähnlicher Kleidung, ähnlichem Anzuge, Strab. XVII.

ὁμοιό-στομος, von gleichem Munde, gleicher Front, Ael. tact.

ὁμοιο-σύν-τακτος, mit ähnlicher, gleicher Construction, Gramm.

ὁμοιο-σχημονέω, von ähnlicher, gleicher Gestalt sein, Arist. probl. 2, 5 u. Folgde.

ὁμοιό-σχημος, = ὁμοιοσχήμων, Sp., wie Apoll. de pron. 347 a.

ὁμοιο-σχημοσύνη, ἡ, Aehnlichkeit der Gestalt, der Haltung, Arist. elench. soph. 6, 2.

ὁμοιο-σχήμων, ον, von ähnlicher, gleicher Gestalt, Haltung, Stellung, Arist. Anal. pr. 1, 5 u. Folgde.

ὁμοιο-ταχής, ές, von gleicher Geschwindigkeit, Sp., Adv., ὁμοιοταχῶς κινεῖσθαί τινι, Arist. mund. 2, 7.

ὁμοιο-τέλευτος, = Folgdm, Rhett.

ὁμοιο-τέλευτος, mit ähnlicher, gleicher Endung; διάνοια, S. Emp. adv. rhet. 57; τὸ ὁμοιοτέλευτον, der gleiche Ausgang zweier oder mehrerer Verse od. Sätze, unserm Reime entsprechend, Gramm. u. Rhett.

ὁμοιότης, ητος, ἡ, Aehnlichkeit, Plat. Theaet. 144 e u. öfter; εἰς ὁμοιότητα τῇ γυναικὶ διαφόρως ἀπειργασμένον εἴδωλον, Pol. 13, 7, 2; Sp., wie Luc. Pisc. 42.

ὁμοιό-τονος, mit gleichem Tone oder Accent, D. Hal. C. V. p. 140, Schaef. — Auch adv., Eust.

ὁμοιο-τροπία, ἡ, Gleichheit der Art, der Sitte, des Characters, Strab. 1, 2, 10, öfter, u. Sp.

ὁμοιό-τροπος, von gleicher Art u. Weise, gleichen Sitten, gleichem Character; Thuc. 1, 6. 3, 10, der auch das adv. braucht, παρεσκευασμένος ὁμοιοτρόπως μάλιστα τῇ ἡμετέρᾳ δυνάμει, übereinstimmend mit unseren Truppen ausgerüstet, 6, 20, vgl. 8, 96; τινί, Plat. Alc. II, 142 c; Sp., θάνατος, Luc. Gall. 25.

ὁμοιο-τύπωτος, ähnlich, gleich gebildet, Sp.

ὁμοι-ούσιος, = ὁμοιοούσιος, K. S.

ὁμοιό-φθογγος, ähnlich lautend, E. M.

ὁμοιό-φλοιος, von ähnlicher Rinde, Theophr.

ὁμοιο-φόρος, Aehnliches tragend, hervorbringend, Theophr.

ὁμοιό-φρων, ονος, = ὁμόφρων, Sp.

ὁμοιο-φωνέω, von ähnlicher Stimme sein, Eust.

ὁμοιο-φωνία, ἡ, Aehnlichkeit der Stimme, Eust.

ὁμοιό-φωνος, von ähnlicher, gleicher Stimme (?).

ὁμοιό-χροια, ἡ, Aehnlichkeit der Farbe, Arist. meteorol. 1, 5.

ὁμοιό-χρονος, von ähnlicher, gleicher Zeit, bes. in der Metrik, von ähnlicher Zeitlänge, D. Hal. u. Gramm.

ὁμοιο-χρόματος, von gleicher Farbe, Callix. bei Ath. V, 202 a.

ὁμοιό-χωρος, gleichen Raum einnehmend, Stob. ecl. phys. p. 1102.

ὁμοιόω, ähnlich, gleich machen, vergleichen; στυγέῃ δὲ καὶ ἄλλος ἴσον ἐμοὶ φάσθαι καὶ ὁμοιωθήμεναι ἄντην, Il. 1, 187, wie Od. 3, 120, mit mit verglichen zu werden; ὁμοιώσας' ἐμοὶ εἴδωλον ἔμπνουν, Eur. Hel. 33; ὀργὰς πρέπει θεοὺς οὐχ ὁμοιοῦσθαι βροτοῖς, Bacch. 1346; ἄστροις ὁμοιωθέντε, Hel. 139; ὁμοιοῦν ἑαυτὸν ἄλλῳ ἢ κατὰ φωνήν, Plat. Rep. III, 393 c; πρὸς τὰ παρόντα τὰς ὀργὰς τῶν πολλῶν ὁμοιοῖ, Thuc. 3, 82; oft bei Sp., wie N. T. — Med., τὰς πάθας τὰς Κύρου τῇσι ἑωυτοῦ ὁμοιούμενος, Her. 1, 123; ἐπιτηδεύων ἀρετὴν εἰς ὅσον δυνατὸν ἀνθρώπῳ ὁμοιοῦσθαι, Plat. Rep. X, 613 b; — pass., ἀνδρὶ

Digitized by Google

ἀρετῇ παρισωμένον καὶ ὡμοιωμένον, Rep. VI, 498 e; ὁμοιοῦσθαί τινι, Isocr. 2, 31; μηδ' ὁμοιωθῆναι τοῖς πολλοῖς, Thuc. 5, 103; Folgde.

ὁμοίωμα, τό, das Gleichgemachte, Abbild, Gleichniß; τὰ δὲ ἄλλα τούτοις ἐοικέναι καὶ εἶναι ὁμοιώματα, Plat. Parm. 132 d; ὅταν τι τῶν ἐκεῖ ὁμοίωμα ἴδωσιν, Phaedr. 250 a, öfter; Arist. Eth. 8, 10 u. Folgde.

ὁμοιωματικός, zum Aehnlichmachen, zur Abbildung gehörig, Gramm.; auch adv., wie Schol. Il. 5, 638 und zu Opp. Hal. 2, 113.

ὁμοίωσις, ἡ, das Aehnlichmachen, die Vergleichung; Ggſz von ἀλλοίωσις, Plat. Rep. V, 454 c; τινί, Theaet. 176 b; Sp., wie Luc. pro Imag. 19.

ὁμοιωτής, ὁ, der Aehnlichmachende, beſ. der Bildner, bei Poll. 7, 126 für ζωγράφος getadelt.

ὁμοιωτικός, zum Aehnlichmachen, Abbilden gehörig, geſchickt, Sp. Bei Poll. 7, 126 τέχνη ζώων ὁμοιωτική. — Auch adv., Sext. Emp. adv. geom. 40.

ὁμό-καπνος, v. l. zum Folgdn, würde heißen „zuſammen im Rauch des Heerdes weilend".

ὁμό-κατος (κάπη), zuſammen eſſend, zuſammen lebend, Epimenid. bei Arist. pol. 1, 2.

ὁμο-κάτ-οικος, zuſammen angeſiedelt, Schol. Opp. Hal. 5, 418.

ὁμό-καυλος, zuſammen einen Stengel habend (?).

ὁμο-κέλευθος, von gleichem Wege, Geleiter, τὸν ὁμοκέλευθον — ἀκόλουθον ἐκάλεσαμεν, Plat. Crat. 405 d.

ὁμό-κεντρος, mit gleichem, mit einem Mittelpunkte, Mathem.

ὁμο-κλάω, = ὁμοκλέω, nur im impf., ὁμόκλα, Il. 18, 156. 24, 248.

ὁμο-κλέω (von ὁμοκλή), zuſammen ſchreien, lärmen, beſ. drohend; μνηστῆρες δ' ἄρα πάντες ὁμόκλεον ἐν μεγάροισιν, Od. 21, 360; häufig von einzelnen Perſonen, zurufen, beſ. antreiben, ermuntern; ὁμόκλεον ἀλλήλοισιν, Il. 15, 658; τοῖς ὁ γέρων ὁμοκλήσας ἐκέλευεν, 24, 252; ſchelten, ὁμοκλήσασκε δὲ μύθῳ, 2, 199; ὁμόκλησαν δ' ἐπέεσσιν, ſie riefen den Pferden zu mit Worten, 23, 363; ὁμοκλήσας σεῦαν κύνας, Od. 14, 35; δεινὰ ὁμοκλήσας, Il. 5, 439, öfter; — auch mit dem inf., mit lautem Zuruf befehlen, ἦ λαοὺς ἐς τεῖχος ὁμοκλήσειεν ἀλῆναι, 16, 714, vgl. 23, 337; οἱ δ' ἅμα ἵππους ὁμοκλήσαντες, Soph. El. 702; einzeln bei Sp. D., wie Qu. Sm. 3, 166.

ὁμο-κλή, ἡ (καλέω), der Zuſammenruf, der gemeinſchaftliche Zuruf Mehrerer, z. B. in der Schlacht, μάχῃ ἐνὶ μείζονι ὁμοκλήν, Il. 16, 417; ἐν αὐλῶν παμφώνοις ὁμοκλαῖς, im Zuſammenklang der Flöten, Pind. I. 4, 30; gew. lauter Zuruf, Zuſchreien, von Mehreren u. von Einzelnen, ſowohl ermunternd u. antreibend, als ſcheltend od. drohend, οἱ δ' ἄναχτος ὑποδείσαντες ὁμοκλήν Il. 12, 413, χαλεπαὶ δέ τ' ἀνάχτων εἰσὶν ὁμοκλαί Od. 17, 189, öfter; ion. auch ὁμοκλή, wie ὑπ' ὁμοκλῆς H. h. Cer. 88; Hes. Sc. 341; einzeln auch sp. D.; auch von lebloſen Dingen, wie βορέαο καπὴν ὁμοκλήν, Nic. Ther. 311; ὑπαυγενίοι κυνὸς ὁρμεῖα ὁμ., πυρός, das Knattern des Feuers, Opp. Hal. 1, 152. 4, 14.

ὁμο-κληρία, ἡ, gleiches Loos, gleicher Antheil (?).

ὁμό-κληρος, von gleichem Looſe, gleichem Antheil, beſ. an einer Erbſchaft, Mitbeſitzer, ἀδελφός, Pind. Ol. 2, 54, vgl. N. 9, 5, wo Latona, Artemis u. Apollo ſo genannt werden.

ὁμό-κλησις, ἡ, das Zuſammenſchreien (?).

ὁμο-κλήτειρα, ἡ, fem. zum Folgdn, Lycophr. 1337.

ὁμο-κλητήρ (ὁμοκλέω), ῆρος, ὁ, der Zurufende, Antreibende, Il. 12, 273. 23, 452.

ὁμό-κλητος, zugleich gerufen, eingeladen, Hesych.; gleich benannt, Nic. Th. 882.

ὁμο-κλινής, ές, = Folgdm, Nonn.

ὁμό-κλινος, auf demſelben Lager liegend, bei Tiſch, Her. 9, 16.

ὁμό-κλιτος, zuſammen gelagert, zuſammen wohnend, Opp. Hal. 4, 352, v. l. ὁμόκτιτος.

ὁμο-κοίλιος, = ὁμογάστριος, Sp.

ὁμο-κοιτία, ἡ, das Zuſammenſchlafen, Schol. Aesch. Ch. 597.

ὁμό-κοιτις, ιδος, ἡ, = ἄκοιτις, nach Plat. Crat. 405 d.

ὁμό-κοιτος, zuſammen liegend, -ſchlafend, Gatte, Gattinn, Heliod. 6, 8 u. a. Sp., wie Schol. Aesch. Pers. 686.

ὁμό-κραιρος, mit gleichen Hörnern, Nonn. D. 1, 335.

ὁμό-κτιτος, zuſammen erbau't, v. l. von ὁμόκλιτος.

ὁμο-λάληθρος, zuſammen geſprochen, Sp.

ὁμό-λεκτρος, von gemeinſchaftlichem Bette, Gattinn, γυνή, Eur. Or. 507.

ὁμό-λεχος, = Vorigem, Apoll. L. H.

ὁμο-λογέω, zuſammen, überein ſprechen, dieſelbe Sprache reden, eigtl. κατὰ γλῶτταν, in der Sprache übereinſtimmen, Her. 1, 142; daſſelbe ſagen, was ein Anderer ſagt, mit ihm übereinſtimmen, einig ſein mit ihm, τινί, 1, 23. 171; ὁμολογέουσι δὲ ταῦτα τοῖσι Ὀρφικοῖσι, ſie ſtimmen hierin mit den Orphikern überein, 2, 81; Κυρηναῖοι τὰ περὶ Βάττον οὐδαμῶς ὁμολογέουσι Θηραίοισι, 4, 154; ἐπί τινι, 1, 60; περί τι, 2, 4; κατ' οἰκειότητα Περσέϊ οὐδέν, ſie gingen in Nichts an, 6, 54; auch μισθῷ ὁμολογήσαντες, über den Sold übereinkommen, 2, 86; c. inf., ὡμολόγησαν ἁζήμιοι εἶναι, 6, 92; οὔτε Ὁμήρῳ ὁμολογοῖμεν ἄν, οὔτε αὐτοὶ ἡμῖν αὐτοῖς, Plat. Phaed. 95 a; ἀλλήλοις, Crat. 436 d; Ggſz διαφέρεσθαι, Conv. 187 b; καὶ ξυμφωνεῖν, Rep. III, 402 d; auch c. accus., τὸν μιμητὴν ὡμολογήκαμεν, über den Nachahmer ſind wir übereingekommen, Rep. X, 597 e. — Matth. 10, 32 ſteht ὅστις ὁμολογήσει ἐν ἐμοί dem ἀρνεῖσθαι gegenüber. — Dah. zugeben, eingeſtehen, τάδε, Soph. Phil. 968; αὐτὸ τὸ σιγᾶν ὁμολογοῦντός ἐστί σου, Eur. I. A. 1142; ὁμολογῶ σοι, Ar. Plut. 94; τὴν ὑπὸ πάντων ὁμολογουμένην ἄριστον εἶναι εἰρήνην, von dem alle übereinſtimmend geſtanden, daß er das Beſte ſei, Thuc. 4, 62; οὐχ ὁμολογοῦνται παρὰ σοῦ εὐδαίμονες εἶναι, Plat. Charm. 173 e; ὁμολογῶ σοφιστὴς εἶναι, Prot. 317 b (vgl. Men. monost. 158); ἐγὼ τοῦτο οὐχ ὁμολογῶ, Conv. 195 b; αὐτοὶ ὁμολογοῦσι νοσεῖν μᾶλλον ἢ σωφρονεῖν, Phaedr. 231 d; Ggſz ἔξαρνον εἶναι, Prot. 317 b; übh. vom Disputiren, dem Gegner Recht geben, ſeine Meinung gutheißen; parenthetiſch, ἀφειλόμην, ὁμολογῶ, Xen. An. 6, 4, 17, wo Krüger noch andere Beiſpiele beibringt; Luc. Hermot. 36 ſtellt τὰ ὁμολογούμενα τοῖς ἀμφεσβητουμένοις gegenüber. — Auch = zuſagen, verſprechen, gew. c. inf. fut., aber auch aor., vgl. Lob. Phryn. 749; dah. im Kriege ſich dem Feinde auf Bedingungen ergeben, ihm, was er fordert, zugeſtehen, τῷ Πέρσῃ, Her. 7, 172 u. öfter; Θάσιοι τρίτῳ ἔτει πολιορκούμενοι ὡμολόγησαν

Digitized by Google

Ἀθηναίοις, Thuc. 1, 101. — Selten wird auch das med. in derſelben Bdtg mit dem act. gebraucht, eigtl. für ſich zugeben, Xen. Mem. 1, 2, 57, ὁμολογοῦμαι ἀγαθὸν εἶναι; Plat. vrbdt öfter αὐτοὺς αὑτοῖς ὁμολογουμένους λόγους, die mit ſich übereinſtimmen, Tim. 29 c; τὸ ταὐτὸν καὶ ὁμολογούμενον τιμῶντες, Legg. v, 741 a; Pol. ὁμολογούμενος καὶ σύμφωνος κατὰ τὸν βίον, 32, 11, 8, übereinſtimmend mit ſich, wie ἐξ ὁμολογουμένου, = ἐξ ὁμολόγου, 3, 111, 7.

ὁμο-λόγημα, τό, das Zugeſtandene, worüber man übereingekommen iſt, Plat. Gorg. 480 b Theaet. 155 b u. öfter, u. einzeln bei Sp.

ὁμο-λογησία, = Folgdm, Cyrill.

ὁμο-λόγησις, ἡ, das Eingeſtändniß, die Verabredung; Schol. Ar. Thesm. 465; D. Sic.

ὁμο-λογητής, der Zugeſtehende, auch der Etwas verſpricht, Sp.

ὁμο-λογία, ἡ, die Uebereinſtimmung, συμφωνία δὲ ὁμολογία τις, Plat. Conv. 187 b; Uebereinkunft, beſ. im Disputiren, wenn der Eine dem Andern Etwas als richtig zugiebt, das Zugeſtändniß, Gorg. 461 c Charm. 175 c; ἡ πρὸς Σωκράτη ὁμολογία, Phil. 12 a; neben ξυνθήκη, Crat. 384 d; παρὰ τὰς συνθήκας τε καὶ ὁμολογίας, Crit. 52 d, vgl. 54 c; — im Kriege, Ergebung an den Feind auf gewiſſe Bedingungen, Capitulation, ἐς ὁμολογίην προσεχώρησαν, Her. 7, 156, λόγους προσφέρειν περὶ ὁμολογίης, 8, 52, öfter; βουλόμενοι ὁμολογίᾳ τινὶ ἐπιεικεῖ ἀποπέμψασθαι τὰς ναῦς, unter billiger Bedingung, Thuc. 3, 4; καὶ χρόνῳ ξυνέβησαν καθ' ὁμολογίαν, 1, 98; ὁμολογίαν ποιεῖσθαι, 4, 65; Sp., ὁμολογία τίς ἐστι πᾶσι πρὸς ἅπαντας, Luc. Paras. 30.

ὁμό-λογος, übereinſtimmend, τινί, mit Einem, auch zugeſtehend, genehmigend, gutheißend, δοκοῦμεν ἂν μοι πάντες ὁμόλογοι γενέσθαι περὶ ὧν λέγω, Xen. Conv. 8, 36, daß wir Alle beiſtimmen; einzeln bei Sp., S. Emp. adv. log. 2, 183, ὁμόλογον εἶναι παρὰ πᾶσιν, öfter; Poll. 6, 156 tadelt das Wort. — Adv. ὁμολόγως, geſtändlich, anerkanntermaßen, D. Sic. 1, 80. Eben ſo ἐξ ὁμολόγου, z. B. συνέβαλλον ἀλλήλοις, Pol. 1, 87, 9, öfter, wie ἐξ ὁμολογουμένου. — Aber ὁμολόγως ἔχειν τινί, Arist. Eth. 6, 2, 3, iſt = übereinſtimmen, entſprechen.

ὁμο-λογουμένως, zugeſtandenermaßen, offenbar; τῶν ἐκεῖ ὁμοῦ βαρβάρων μαχιμώτατοι, Thuc. 6, 90; oft bei Plat., wie Conv. 186 b Theaet. 157 b; Folgde, wie Pol. 3, 47, 7 u. öfter; auch τινί, übereinſtimmend mit Etwas, Xen. Apol. 27; τῇ φύσει ὁμ. ζῆν ſagten die Stoiker, D. L. 7, 87.

ὁμο-λογοῦντως, übereinſtimmend, Clem. Al.

ὁμό-λοχος, aus demſelben Heerhaufen, Sp. — Nach Gramm. auch = ὁμόλεχος.

ὁμο-μαθής, ές, zuſammen lernend, Arist. Eth. 8, 13, v. l. ὁμοπαθής.

ὁμο-μαστιγίας, ὁ, der Mitgepeitſchtwerdende, Prügelgenoß, komiſch für Mitſklave, Ar. Ran. 756.

ὁμο-μηλίς, ίδος, ἡ, = ἀμαμηλίς, Ath. XIV, 650 d.

ὁμο-μήτριος, von derſelben Mutter, leibliche Geſchwiſter; ἀδελφός, Her. 6, 38; ἀδελφὴ ὁμομητρία, Ar. Ach. 755; Plat. Prot. 314 e u. öfter; Xen. An. 3, 1, 17; Is. 7, 5; Sp.

ὁμο-μήτωρ, ορος, = ὁμομήτριος, Orph. bei Plat. Crat. 402 c.

ὁμό-ναος, einen gemeinſchaftlichen Tempel habend, Hesych.

ὁμό-νεκρος, mit todt, Luc. Mort. D. 2, 1.

ὁμο-νήθυος, = ὁμογάστωρ, Suid., der ἀδελφὸς γνήσιος erkl.; im E. M. 629, 30 ὁμονηθύϊος.

ὁμο-νοεῖον, τό, der Tempel der Eintracht, D. Hal. 49, 18 u. öfter.

ὁμο-νοέω (von ὁμόνοος), gleiche Gedanken haben, gleichgeſinnt ſein, übereinſtimmen mit Einem, τινί, Thuc. 8, 75; αὐτὸς ἑαυτῷ περί τινος, Plat. Alc. I, 126 c, u. öfter abſolut; auch dem στασιάζειν entgegengeſetzt, Rep. I, 352 a, wie Lys. 2, 63; Xen. Mem. 4, 4, 16; Isocr. 4, 78; Din. 1, 99 u. Folgde, wie Arist. Eth. 9, 6, Pol. 29, 11, 9. — Auch übertr., αὐλὸς ὁμονοεῖ χοροῖς, Diogen. tragic. bei Ath. XIV, 636 b; εὐτυχία ὁμονοοῦσα κινδύνοις, Lys. 2, 43.

ὁμο-νοητικός, ἡ, όν, übereinſtimmend im Denken, einträchtig; βίος, Plat. Phaedr. 256 b; ψυχή, Rep. VIII, 554 e; u. adv., ὁμονοητικῶς ἔχειν, Ggſz στασιαστικῶς, Phaedr. 263 a; Arist. u. Sp.

ὁμό-νοια, ἡ, Gleichheit der Gedanken, Uebereinſtimmung der Meinungen, Einigkeit; Thuc. 8, 93; καὶ φιλία, Plat. Polit. 311 b, öfter; ἐν τούτοις ἐστὶν ὁμόνοια γυναιξὶ πρὸς ἄνδρας, Alc. I, 127 a; Andoc. 1, 106 u. öfter; Lys. 2, 18; im Ggſz von στάσις, 18, 17; Sp., wie Luc. amor. 32.

ὁμό-νομος, 1) mit gleichen Geſetzen, γένος ὁμόφωνον καὶ ὁμόνομον, Plat. Legg. IV, 708 c. — 2) zuſammen weidend, Ael. H. A. 7, 17.

ὁμό-νους, ſyſzgn -νους, ουν, gleichgeſinnt, gleiche Gedanken, Anſichten habend, Sp. — Adv. ὁμονόως, einmüthig, einträchtig, Xen. Cyr. 6, 4, 15 Ages. 1, 37 u. Sp., vgl. Lob. Phryn. 142.

ὁμό-νυμφος, verſchwägert, Orac. Sib.

ὁμό-οικος, zuſammen wohnend, VLL., Erkl. von ὁμέστιος.

ὁμο-ουσία, ἡ, Gleichheit des Weſens, K. S.

ὁμο-ουσιαστής, ὁ, der Vertheidiger, Anhänger des Dogma's von der ὁμοουσία, K. S.

ὁμο-ούσιος, von derſelben Natur, demſelben Weſen, Sp.

ὁμο-ουσιότης, ητος, ἡ, = ὁμοουσία, K. S.

ὁμό-παγος, aus demſelben Flecken, pagus, D. Hal. 4, 15.

ὁμο-παθέω, zugleich mit Einem, Gleiches leiden, empfinden, τοῖς οἰκείοις ὁμοπαθεῖ, Plut. de mult. amic. g. E. u. a. Sp.

ὁμο-παθής, ές, gleich empfindend, empfänglich für Etwas; λύπης τε καὶ ἡδονῆς πάντας εἰς τὸ συνατὸν ὁμοπαθεῖς εἶναι, Plat. Rep. V, 464 d; Sp., wie Plut.; auch adv. ὁμοπαθῶς.

ὁμο-παίκτωρ, ορος, ὁ, Mitſpieler, Spielgeſell, Schol. Theocr. 6, 18.

ὁμό-παις, αιδος, ὁ, Mitkind, beſ. Zwillingsbruder, -ſchweſter, VLL.

ὁμο-πάτριος, von gleichem, demſelben Vater; Aesch. Prom. 557; Xen. An. 3, 1, 17; ὁμομήτριός γε, οὐ μέντοι ὁμοπάτριος, Plat. Euthyd. 297 e; oft bei den Rednern, Antiph. 1, 1 Lys. 19, 22 Is. 7, 5; Sp., wie Luc. D. D. 23, 1. Auch ὁμοπατρία ἀδελφή, Is. 11, 2; Dem. 25, 55.

ὁμό-πατρος, = Vorigem, Erkl. von ὅπατρος.

ὁμο-πάτωρ, ορος, = ὁμοπάτριος; ἀδελφός, Plat. Legg. XI, 924 e; Isae. 7, 19.

ὁμό-πεδος, von gleicher Ebene, Fläche, Erkl. von ἄπεδος, VLL.

Digitized by Google

ὁμο-πιστία, ἡ, Gleichheit des Glaubens, Cyrill.
ὁμό-πιστος, von gleichem Glauben, K. S.
ὁμό-πλαστος, gleichgebildet, Sp.
ὁμο-πλακής, ές, zusammengeflochten, in Eins verbunden, Nonn.
ὁμό-πλακτος, = Vorigem, Nonn.
ὁμο-πληθής, ές, von gleicher Menge, Euclid.
ὁμο-πλοέω, zusammen fahren, segeln, von Schiffen, Pol. 1, 25, 1.
ὁμό-πλοια, ἡ, gemeinschaftliche, gleiche Schifffahrt, Cic. Attic. 16, 4.
ὁμό-πλοκος, = ὁμοπλεκής, Sp.
ὁμό-πλοος, ξσ. -πλους, mitschiffend, mitfahrend, ναῦς, Antiphil. 42 (VII, 635).
ὁμο-πλόντης, ου, ὁ, der Mitschiffende, Mitschwimmende, Opp. Hal. 1, 208.
ὁμο-ποιέω, dasselbe thuend, mitthuend, Iambl.
ὁμο-πολέω, zusammen, zugleich bewegen, Plat. Crat. 405 d.
ὁμο-πόλησις, ἡ, das Zusammenbewegen, Procl.
ὁμό-πολις, aus derselben Stadt, aus demselben Staate, Plut. quaest. Rom. 47.
ὁμο-πολίτης, ὁ, Mitbürger, Sp.
ὁμο-πόρευτος, mitreisend, Reisegefährte, Sp.
ὁμο-πραγέω, mithandeln, Antheil an einer Handlung nehmen, Ion.
ὁμο-πράγμων, ον, mithandelnd, Gehülfe, Theilnehmer, Ion.
ὁμό-πτερος, gleichgefiedert, gleichgeflügelt, πίρκοι, verwandt, Aesch. Suppl. 221; Plat. Phaedr. 256 e; Strattis bei Poll. 6, 156, = ὁμήλικες. Bei Ar. Av. 229 kom. οἱ ἐμοὶ ὁμόπτεροι, meine Mitvögel. — Uebertr. von Schiffen, mit gleichen Segeln, Aesch. Pers. 551; übertr. auch ἅρπυια ὁμοπτέρου Eur. Phoen. 331; übh. ähnlich, Aesch. Ch. 172; βόστρυχος, Eur. El. 530.
ὁμό-πτολις, = ὁμόπολις, Θήβης τῆςδ' ὁμόπτολος λεώς, Soph. Ant. 729.
ὁμό-πτωτος, = ὁμοιόπτωτος, zw. ὁμοπτώτως in demselben Casus, Gramm.
ὁμοργάζω, = ὁμόργνυμι, H. h. Merc. 351, nach Ilgen's Emend. ὠμόργαζε für ὠμάρταζε.
ὁμόργμα, τό, das, was man abwischt, der Fleck, Sp. — In B. A. 432 steht ὁμόργματα τὰ ἐπίμετρα λέγεται, etwa Streichmaaß.
ὁμόργνῡμι, fut. ὁμόρξω, — 1) abtrocknen, abwischen; ἀπ' ἰχῶ χεροὸς ὁμόργνυ, Il. 5, 416, wo Einige die Tmesis von ἀπομόργνυμι annehmen; im med., δάκρυά τ' ὠμόργνυντο, sie wischten sich die Thränen ab, Od. 11, 527, auch οὔτε παρειῶν δάκρυ' ὁμορξάμενον, 530, von der Wange, wie Il. 18, 124; sp. D., Ap. Rh. 2, 242 δάκρυ δ' ὁμορξαμένω, auch ohne δάκρυα. — Bei Nic. Ther. 558 vermuthet Schneider, daß ὁμόρξεις in ἀμέρξεις zu ändern sei. — 2) ausdrücken, auspressen, Moeris erkl. ὁμόρξασθαι u. ἐξομόρξασθαι für attisch, u. ἐκμάξασθαι für hellenistisch.
ὁμ-ορέω, ion. ὁμουρέω, angränzen, Gränznachbar sein, τινί, Plut. u. a. Sp., wie Hdn. 6, 7, 5, τὰ Πλωσικὰ ἔθνη ὁμοροῦντα καὶ γειτνιῶντα Ἰταλίᾳ.
ὁμόρησις, ἡ, das Angränzen, wie ὁμούρησις.
ὁμ-όριος, = Folgdm. Bei Pol. 2, 39, 6 Beiname des Zeus.
ὁμ-ορος, angränzend, Gränznachbar; Thuc. 1, 15. 6, 2; Xen. öfter; Isocr. 3, 34; χώρα, Dem. 1, 5. 2, 1, öfter, u. Folgde; — τὸ ὅμορον, das Angränzen, τοῖς Συρακουσίοις ἀεὶ κατὰ τὸ ὅμορον διάφορος, Thuc. 6, 88.
ὁμ-οροφία, ἡ, das Zusammenwohnen unter einem Dache (?).
ὁμ-όροφιος, = ὁμώροφος, unter einem Dache zusammenwohnend, bes. Sp., vgl. Lob. Phryn. 709. Aber ὁμοῤῥόφιος ist eine falsche Form.
ὁμόῤ-ῥαβδος, einen gemeinschaftlichen Fluß habend, an demselben Flusse wohnend, aus derselben Wasserleitung schöpfend, Pand.
ὁμόῤ-ῥητος, zusammen, zugleich gesprochen, Nonn.
ὁμοῤ-ῥοθέω, zusammen rauschen, zusammen rudern, Orph. Arg. 257; ἑρέτας ὁμοῤῥοθήσοντας, Plut. de amic. multit. p. 291; übereinstimmen, δέδρακα τοὔργον, εἴπερ ἦδ' ὁμοῤῥοθεῖ, Soph. Ant. 532; ἐν λόγοισι τοῖς ἐμοῖς ὁμοῤῥοθεῖ, Eur. Or. 529; neben συνθέλω, Ar. Av. 851; Sp., κρότῳ ὀστράκων ὁμοῤῥοδοῦντι Ael. H. A. 6, 32.
ὁμοῤ-ῥόθιος, zusammen-, mitrudernd, ὁμοῤῥόθιον αἰθυίαις θῆκεν, M. Arg. 31 (VII, 374).
ὁμόῤ-ῥοθος, zusammen rauschend, zusammen rudernd, übh. zusammen Etwas thuend, ἄντρον ἴσω στείχοντες ὁμοῤῥόθοι, Theocr. ep. 3 (IX, 338).
ὁμόῤ-ῥοια, ἡ, das Zusammenfließen, Hesych. erkl. ἄθροισμα.
ὁμόῤ-ῥοος, zusammenfließend, φλέβες, Plut. plac. phil. 5, 24, wo Reiske αἱμόῤῥοος verbessert.
ὁμόῤ-ῥυτος, zusammenfließend, Nonn. 47, 261.
ὁμο-ρυθμία, ἡ, Aehnlichkeit (?).
ὁμό-ρυθμος, von gleicher Gestalt, ähnlich.
ὁμο-ρυσμία, ἡ, ion. = ὁμορυθμία, Hippocr.
ὁμό-ρυσμος, = ὁμόρυθμος, Hippocr.
ὁμός, ähnlich, gleich; ὁμὸν γένος, einerlei Herkunft, Il. 13, 354; ὁμῇ πεπρωμένον αἴσῃ, 15, 209; gemeinsam, gemeinschaftlich, ὀστέα νῶϊν ὁμὴ σορὸς ἀμφικαλύπτοι, Il. 23, 91, eine gemeinsame Urne; vgl. Ep. ad. 708 (App. 147), δοιοὺς ὁμὰ χθὼν εἷδε καλύπτει; — ὁμὸν νεῖκος, Il. 13, 353; ὁμὴ ἐίζύς, Od. 17, 563; ὁμὸν λέχος, Il. 9, 291; Hes. Th. 503; εἰς ὁμὸν ἰκέσθαι, Parmends. 108; πάντες ὁμὴν Ἀΐδαο κέλευθον νισσόμεθα, Qu. Sm. 7, 52; übereinstimmend, ὁμὰ φρονεῖν, Hes. Sc. 50. — Es ist verwandt mit ἅμα. Gebräuchlicher sind ὁμοῦ, ὁμῶς, ὁμόσε, ὁμόθεν, und davon abgeleitet ὁμοῖος.
ὁμό-σαρκος, von gleichem Fleische, Cyrill.
ὁμόσε, nach einem u. demselben Orte hin; τῶν πάντων ὁμόσε στόμαθ' ἕτραπε Φοῖβος, Il. 12, 24; τῶν ὁμόσ' ἦλθε μάχη, die Schlacht kam zusammen, die Kämpfenden wurden handgemein, 13, 337; ὁμόσε χωρεῖν τοῖς λόγοις, Eur. Or. 919; χωρεῖν, ἰέναι, Ar. Lys. 451 Eccl. 863; Thuc. 4, 29 u. öfter; ὁμόσε ἰόντες νενικήκατε, Xen. An. 6, 3, 23; auch ὁμόσε τοῖς πολεμίοις συμμιγνύναι, Cyr. 7, 1, 26; γίγνεσθαι, 1, 2, 10; ὁμόσε χωρήσεται, er wird entgegentreten, Plat. Theaet. 165 e; ἐὰν τις ὁμόσε τῷ λόγῳ ταλαπᾷ ἰέναι, Rep. X, 610 e, vgl. Euthyd. 294 d; Folgde, wie Plut. Thes. 10 u. Luc. — Bei Dem. 56, 14 entspricht ὁμόσε πορεύεσθαι dem vorangehenden συγχωρεῖν, eigtl. die Hand bieten, über sich Einem nähern. — Pol. vrbdt es in der Bdtg von σύν mit dem dat., zugleich mit, 4, 16, 10. 6, 7, 5. 10, 12, 1.
ὁμο-σθενής, ές, gleich stark, Sp.
ὁμο-σίπυος, von denselben Vorräthen, σιπύη, ge-

Digitized by Google

rend, zusammen essend, lebend, Charond. bei Arist. pol. 1, 1.

ὁμο-σῖτέω, zusammen, mit Einem essen, *τινί*, z. B. *ταῖς ἀνδράσι*, mit den Männern, von den Frauen gesagt, Her. 1, 146 u. Sp., wie Plut.

ὁμό-σῖτος, zusammen, mit Einem essend, *μετά τινος*, Her. 7, 119; Hesych. erkl. es durch *ὁμοτράπεζος*.

ὁμό-σκευος, gleich gerüstet, gekleidet; Thuc. 2, 96. 3, 95; Luc. Tox. 51.

ὁμο-σκηνέω, wäre die richtig gebildete Form für *ὁμοσκηνόω*.

ὁμο-σκηνία, ἡ, das Zusammensein in demselben Zelte, Zeltgenossenschaft, Xen. Cyr. 2, 1, 26.

ὁμό-σκηνος, in demselben Zelte wohnend, Zeltgenosse, *τινί*, D. Hal. 1, 55.

ὁμο-σκηνόω, in einem Zelte mit Einem zusammen leben, wohnen, Xen. Cyr. 2, 1, 25, wo aber *ὁμοδ σκηνοῦν* mit Suid. zu lesen.

ὁμό-σκλαγχνος, aus demselben Eingeweide, = *ὁμογάστριος*, verwandt; *πλευρώματα*, Aesch. Spt. 871; Soph. Ant. 507.

ὁμό-σκονδος, mit vereinter, gleicher Asche, Greg. Naz.; in Orac. Sib. V p. 597 ändert man *ὁμόσποσδος*, vom gleichem Eifer.

ὁμο-σπονδέω, an demselben Friedensschlusse, Bündnisse theilhaben, B. A. 55 u. Poll. 1, 34.

ὁμό-σπονδος, an dem Trankopfer theilnehmend; dah. — a) mit an demselben Tische essend, Tischgenoß, neben *ὁμοτράπεζος* Her. 9, 16. — b) an einem Friedensschlusse od. Bündnisse theilhabend, *ὁμ. τοῖς Θηβαίοις ὤν* Din. 1, 24; Dem. 18, 287 u. Sp.

ὁμό-σπορος, zusammengesäet, von denselben Eltern erzeugt, denselben Vorfahren entsprossen; H. h. Cer. 85; *ἔθνος*, Pind. N. 5, 43; *βασιλέων δ' ὁμοσπόρων πέπωκεν αἷμα γαῖα*, Aesch. Spt. 802, öfter, wie Ag. 1490 Ch. 240; Eur. Or. 657 u. öfter; Soph. Trach. 211, Schwester. — Aber *ἔχων δὲ λέκτρα καὶ γυναῖχ' ὁμόσπορον* Soph. O. R. 260 erkl. der Schol. *εἰς ἣν ἔσπειρε καὶ ἐκεῖνος καὶ ἐγώ*, obwohl diese Erkl. nicht erfordert wird; vgl. *τοῦ πατρὸς ὁμόσπορος καὶ φονεύς*, 460, der dem Vater gleich Erzeuger ist.

ὁμό-σποσδος, s. *ὁμόσπονδος*.

ὁμόσ-συτος, zugleich anstürmend, Nonn. D. 45, 217.

ὁμό-στεγος, unter demselben Dache lebend, Sp., die auch das Verbum *ὁμοστεγέω* bilden.

ὁμο-στιβής, *ές*, zusammengehend, Cyrill. Bei Hesych. wird *ὁμόστιβοι* durch *συμπράττοντες* erkl.

ὁμο-στιχάω, mitgehen, *τινί*, mit Einem, *πρώτρωσα καὶ ὑστατίησι βόεσσιν αἰὲν ὁμοστιχάει*, Il. 15, 635, vom Hirten gesagt.

ὁμο-στιχέω, = Vorigem, Nonn.

ὁμο-στιχής, *ές*, zusammen-, mitgehend, Nonn.

ὁμό-στιχος, in gleicher Reihe, auch in demselben Range mit Einem, Sp.

ὁμό-στοιχος, = Vorigem, Sp., *μανίᾳ γὰρ ὁμόστοιχος ἡ ὀργή*, Plut. de garrul. 4. Vgl. aber *ὁμότοιχος*.

ὁμό-στολος, 1) zugleich, mitgeschickt, mitreisend, geleitend; *Βάκχον Μαινάδων ὁμόστολον* Soph. O. R. 212; sp. D., wie *ὁμόσταλον ὑμῖν ἕπεσθαι* Ap. Rh. 2, 802; Nonn. — 2) (*στολή*) gleich gekleidet, u. übh. ähnlich, *μορφῆς δ' οὐχ ὁμόστολος φύσις* Aesch. Suppl. 491.

ὁμό-στοργος, von gleicher Liebe, Nonn. 3, 385.

ὁμο-σύ-ζυξ, *υγος*, zusammengespannt, vereinigt, Philoxen. bei Ath. IV, 147 g. E.

ὁμό-σφυρος, nach Hesych. mitgehend, mitwandernd; vgl. Suid.; nach E. M. auch der Bruder.

ὁμο-σχήμων, *ον*, gleichgestaltig, Sp.

ὁμό-σχολος, aus derselben Schule, Sp.

ὁμο-ταγής, *ές*, gleichgeordnet, Sp., wie Nicom. arith. 1, 19; auch im adv. — Bei den Gramm. gleichconstruirt.

ὁμο-τάλαντος, Erkl. der Gramm. von *ἀτάλαντος*.

ὁμό-ταφος, zusammen begraben, einerlei Begräbniß habend; Aesch. 1, 149; *τινός*, Plut. de Is. et Osir. 20.

ὁμο-ταχής, *ές*, gleich schnell, Strab. 2, 3, 2. — Adv., Arist. probl. 16, 3.

ὁμό-ταχος, = Vorigem, Heliod. 10, 29 A.

ὁμο-τέλευτος, mit gleichem Ende, Gramm.

ὁμο-τελής, *ές*, dieselben Abgaben entrichtend, Sp.

ὁμο-τίμων, *ον*, zusammengezogen, Stammbaum; *μήτε οἰκείου πολίτου γείτονος, μήτε ὁμοτίμονος*, Plat. Legg. VIII, 842 e; Sp., wie D. Hal.

ὁμο-τεχνέω, dieselbe Kunst üben, Hippocr.

ὁμό-τεχνος, dieselbe Kunst übend, einerlei Gewerbe treibend; Her. 2, 89; *τινί*, Plat. Lach. 186 c, u. *τινός*, Charm. 171 c; Sp., wie Luc.; — *κυνῶν ὁμότεχνα αἰδοῖα*, Damochar. 1 (VII, 206).

ὁμό-τηθος, von gleicher Brust genährt, Phot.

ὁμότης, ὁ, der Schwöreude, der Vereinigte, Sp.

ὁμοτικός, zum Schwören gehörig, Sp.; *ἐπιῤῥήματα*, adverbia jurandi, Gramm.

ὁμο-τιμία, ἡ, gleiche Ehre, Luc. D. Mort. 15, 2.

ὁμό-τῑμος, gleichgeehrt, von gleicher Würde, gleiche Ansprüche auf Ehre u. Würde habend; *μ' ὁμότιμον ἐόντα*, Il. 15, 186, sagt Poseidon, sich mit Zeus vergleichend, *τινί*, Theocr. 17, 16. — Bei den Persern hießen *ὁμότιμοι* etwa die Pairs des Reichs, die vom vornehmsten Adel, welche unter sich gleiche Ehre hatten, Xen. Cyr. 1, 2, 15. 7, 5, 85; dah. den *δημότιμος* entgeggsetzt, 1, 5, 5, u. sonst in diesem Buche; *ὁμότιμον τῆς στρατηγίας ὄντα*, an Rang dem imperator gleichstehend, Plut. Fab. 9.

ὁμό-τιτθος, = *ὁμότηθος*, Dinarch. bei Poll. 6, 156.

ὁμό-τοιχος, mit der Mauer zusammenstoßend, Wandnachbar; *γείτων ὁμότοιχος ἐρείδει*, Aesch. Ag. 976; *ὁμότοιχον οἰκοῦντα*, Plat. Legg. VIII, 844 c; *οἶκος*, Is. 6, 39; übertr., *λύπη μανίας*, Antiphan. bei Stob. Floril. 49, 27.

ὁμο-τονέω, gleiche Spannung, gleiche Stimmung, gleichen Ton haben, Gramm.

ὁμό-τονος, gleichgespannt; *δύο δὲ θῶμεν βαρὺ καὶ ὀξὺ καὶ τρίτον ὁμότονον*, Plat. Phil. 17 c; in gleicher Spannung, Stärke fortdauernd, z. B. vom Fieber, Medic.; gleichen Accent habend, Gramm. — Adv., Arist. probl. 15, 5.

ὁμό-τοξος, mit gleichem Bogen, St. B.

ὁμο-τράπεζος, an demselben Tische, Tischgenosse, *τινί*, Her. 3, 132. 9, 16; *καὶ συνίστιος*, Plat. Euthyphr. 4 b; Din. 1, 24; Xen. An. 3, 2, 4; bei den Persern die Angesehenen, welche das Gefolge des Königs bilden, *οἱ ὁμ. καλούμενοι*, 1, 8, 25 Cyr. 7, 1, 30, weil sie gew. mit dem Könige aßen.

ὁμο-τρεχής, *ές*, mit, gleichschnell laufend, Schol. Pind. P. 8, 9, zur Erkl. von *ἀτρεκής*.

ὁμό-τρητος, mit durchbohrt, Nonn.

Digitized by Google

ὁμό-τριχος, = *ὁμόθριξ*, Sp.

ὁμο-τροπέω, von gleicher Art, von gleichen Sitten sein, Cyrill.

ὁμο-τροπία, *ἡ*, Gleichheit der Sitten, der Lebensart, D. Hal. 4, 28.

ὁμό-τροπος, von gleichen Sitten, gleicher Lebensart, gleichem Charakter, übereinstimmend; *Αἶκα καὶ ὁμότροπος Κίρκα*, Pind. Ol. 13, 7; *ἦθεα*, Her. 8, 144; *τινί*, 2, 49; Plat. Phaed. 83 d; *οἱ ὁμότροποι Τιμάρχου*, Aesch. 1, 158; *Ἔρωτι*, Anacr. 36, 5. — Auch adv. *ὁμοτρόπως*, Schol. Soph. O. C. 350 u. A.

ὁμο-τροφής, *ές*, = *ὁμότροφος* (?).

ὁμο-τροφία, *ἡ*, gemeinschaftliches Ernähren, Aufziehen, Ios.

ὁμό-τροφος, gemeinschaftlich mit Einem, zusammen auferzogen, herangewachsen; *τινί* H. h. Apoll. 199, *τινός* Hom. h. 8, 2, an beiden Stellen von Zwillingsgeschwistern; *ὁμότροφα τοῖσι ἀνθρώποισι θηρία* sind Hausthiere, Her. 2, 66; Ar. Av. 329 vrbdt *ὅς γὰρ φίλος ἦν ὁμότροφός θ' ἡμῖν ἐνέμετο πεδία*, wo der Schol. erkl. *οἷον τὴν αὐτὴν ἡμῖν κατανομὴν νεμόμενα*, u. Andere *ὁμοτρόφα* schreiben wollen; es steht für *ὁμότροφος τὰ αὐτὰ πεδία ἡμῖν ἐνέμετο*; übersetz. auf den Geist, Plat. Phaedr. 83 d u. Sp. — *Ὁμοτρόφος*, gemeinschaftlich ernährend, aufziehend (?).

ὁμο-τροχάω, zusammen-, mitlaufen, Maneth. 6, 527.

ὁμο-τυπία, *ἡ*, der gleiche Schlag, gleiche Form, Philoxen. in E. M. 234 C. (*Ὁμότυπος* u. *ὁμοτυπέω* scheinen nicht vorzukommen.)

ὁμοῦ, an demselben Orte (von *ὁμός*, dem *ποῦ* entsprechend); *μὴ ἐμὰ σῶν ἀπάνευθε τεθῄμεναι ὀστέα, ἀλλ' ὁμοῦ*, Il. 23, 84; *ὁμοῦ δ' ἔχον ὠκέας ἵππους*, 11, 127; oft werden dadurch zwei schon durch *καί* verbundene Substantiva noch enger verknüpft, zusammt, zugleich, *εἰ δὴ ὁμοῦ πόλεμός τε δαμᾷ καὶ λοιμὸς Ἀχαιούς* 1, 61, *ὁμοῦ γλυφίδας τε λαβὼν καὶ νεῦρα* 4, 122, *αἶγας ὁμοῦ καὶ ὄϊς* 11, 245, vergleiche 17, 362. 745, *ὄφρα, ἐπήγαγε λιμὸν ὁμοῦ καὶ λοιμόν* Hes. O. 243, wo überall sich ein Verbum auf mehrere Substantiva bezieht; *ἅμφω ὁμοῦ*, Od. 12, 424. So auch Tragg.: *οἰκτίρω θῆλυν ἄρσενός θ' ὁμοῦ γόνον*, Aesch. Ch. 495; Ag. 1124; *ἐν τ' ὀδύναις ὁμοῦ λιμῷ τ' οἰκτρός*, Soph. Phil. 185; auch *ὁμοῦ μὲν — ὁμοῦ δέ*, O. R. 4; in Prosa, *ἄνδρας ὁμοῦ καὶ ἵππους*, Xen. Cyr. 3, 3, 64. — C. dat., zusammen, zugleich mit; *κεῖσθαι ὁμοῦ νεκύεσσι*, zusammt, zwischen den Todten, Il. 15, 118, sc. gleich wie die Todten; *ὁμοῦ νεφέεσσι*, 5, 867; *ὅσσαι μοι ὁμοῦ τράφεν*, Od. 4, 723, vgl. 15, 365; *οἰμωγὴ δ' ὁμοῦ κωκύμασιν κατεῖχε ἅλα*, Aesch. Pers. 426; u. eigtl. vom Orte, *τῇδ' ὁμοῦ ναίειν πόλει*, Soph. O. C. 949; *ὁμοῦ δὲ πάντες ἀναμεμιγμένοι*, El. 705; *τοῖς ἐμοῖς πλευροῖς ὁμοῦ κλιθεῖσαν*, Trach. 1225; Phil. 1218; *ὁμοῦ μιγέντος σιδήρου ἀργύρῳ*, Plat. Rep. VIII, 547 a; — zugleich, auf einmal; *παρῆν ὁμοῦ κλύειν πολλὴν βοήν*, Aesch. Pers. 393; *χρόνος καθαιρεῖ πάντα γηράσκων ὁμοῦ*, Eum. 276. — Dah. nach Erkl. der Alten = *ἐγγύς, καὶ μὴν ὀρῶ τάλαιναν Εὐρυδίκην ὁμοῦ*, Soph. Ant. 1165; vgl. Ar. Equ. 245 Pax 505; *εἶναι πάνυ ὁμοῦ*, Xen. Cyr. 6, 3, 7, vgl. 8, 1, 2; Plat. Theag. 129 d; *ὁμοῦ δὲ τῷ τίκτειν παρεγένετ' ἡ κόρη*, Men. beim Schol. Ap. Rh. 2, 121; *ὁμοῦ τῷ θανάτῳ ὄντας*, Ael. H. A. 4, 36. — Selten bei Verbis der Bewegung, = *ὁμόσε*, nach der bei den Griechen nicht seltenen Verwechslung dieser Ortsbezeichnungen, *οἶσον' εἶμι τοῖς φυτεύσασίν γ' ὁμοῦ*, Soph. O. R. 1007; *ὁμοῦ γίγνεσθαι*, Ar. Thesm. 572; *πάντων ὁμοῦ ὄντων*, als sie sich vereinigt hatten, zusammen waren, Xen. An. 7, 1, 28; auch vom feindlichen Zusammentreffen, *πρὶν δὲ ὁμοῦ εἶναι τοὺς πολεμίους ἀλλήλοις, συμμιγνύουσιν οἱ κατὰ τὰ ἄκρα*, 4, 6, 24. — *Ὁμοῦ τι*, beinahe, fast, u. bei einem Zahlenbegriff ungefähr, beinahe, gegen, Plut. Them. 7 Alc. 13 Cic. 16 u. a. Sp., wie Ael. H. A. 5, 10. 16, 11; vgl. Dem. 25, 51. — *Ὁμοῦ καί, ἄνδρας ὁμοῦ καὶ ἵππους ἐφόνευον*, Xen. Cyr. 3, 3, 64; dah. bei Sp. = aeque ac.

ὁμό-ὕλος, von gleichem Holze, u. übh. von demselben Stoffe; *χορδαί*, Nicom. de music. 11; Iambl.

ὁμο-υπό-στατος, von gleicher Substanz, K. S.

ὁμ-ουρέω, ion. = *ὁμορέω*, zusammengränzen, Gränznachbarn sein, *οἱ Κελτοὶ ὁμουρέουσι Κυνησίοισιν*, Her. 2, 33, vgl. 7, 123. 8, 47. — Sp. zusammenleben, von Mann u. Frau, Stob.

ὁμ-ούρησις, *ἡ*, ion. = *ὁμόρησις*, das Angränzen, die Nachbarschaft, Epicur. bei D. L. 10, 64.

ὁμ-ούριος, ion. *ὁμόριος*, Callim. fr. 185.

ὁμ-ουρος, ion. = *ὅμορος*, angränzend, Gränznachbar; *τινί*, Her. 1, 57, *ἐοῦσα Αἰγύπτου ὅμουρος τῇ Λιβύῃ* 2, 65, u. so vom Lande auch 7, 8, 3; später auch *τινός*.

ὁμ-ούσιος, = *ὁμοούσιος*, K. S.

ὁμ-ουσιότης, *ητος*, *ἡ*, = *ὁμοουσιότης*, K. S.

ὁμο-φεγγής, *ές*, zusammenleuchtend, Nonn. D. 5, 113.

ὁμο-φήτωρ, *ορος*, *ὁ*, Erkl. von *ἀφήτωρ*, Gramm.

ὁμό-φθογγος, gleich-, mitlautend, Nonn. D. 1, 157.

ὁμο-φλεγής, *ές*, zugleich brennend, Nonn. 6, 220.

ὁμό-φλοιος, = *ὁμοιόφλοιος*, Theophr. h. d.

ὁμο-φλωκτά, Philoxen. com. bei Ath. XIV, 643, verderbtes Wort, Mein. III, 637 ändert *ὁμόφωκτα* oder *ὀπόφωκτα*, adsperso silphii succo tosta.

ὁμό-φοιτος, zusammengehend, der Begleiter, *αἰμύλων μύθων*, Pind. N. 8, 33.

ὁμο-φραδής, *ές*, mitsprechend, mitrathend, *ἦχος*, E. M. 221, 39; zusammenstimmend, einig, Nonn.

ὁμο-φράδμων, *ον*, = Vorigem, p. bei Plat. Ep. I, 310 a.

ὁμο-φρονέω, gleichgesinnt sein, dasselbe denken; *ὁμοφρονέοντε νοήμασιν*, Od. 6, 183; *εἰ δὴ ὁμοφρονέοις*, sagt Polyphem zu seinem Widder, 9, 456; übereinstimmen, einig sein, sowohl absolut, Her. 7, 229, wo *γνώμῃ διενεχθῆναι* entgegengesetzt ist, vgl. 9, 2, als *τινί*, mit Einem, 8, 75; *πόλεμος ὁμοφρονέων*, einstimmig vom ganzen Volke unternommener Krieg, 8, 3.

ὁμο-φροσύνη, *ἡ*, Uebereinstimmung des Denkens, der Gesinnung, Einigkeit; Od. 6, 181; *ἥδε δ' ὁδὸς καὶ μᾶλλον ὁμοφροσύνῃσιν ἐνήσει (ἡμᾶς)*, 15, 198; sp. D., wie Alc. Mess. 3 (XII, 64); Agath. 89; Coluth. 185; Maneth. 6, 215. Auch D. H. 9, 45 u. Plut.

ὁμό-φρων, gleichdenkend, gleichgesinnt, übereinstimmend, einträchtig; *ὁμόφρονα θυμὸν ἔχουσιν*, Il. 22, 263; Hes. Th. 60; *ὁμόφρονος εὐνῆς*, Pind. Ol. 7, 6; sp. D., wie Agath. 82. 89.

ὁμο-φυής, *ές*, von gleichem Wuchse, gleicher Statur; Plat. Phaed. 86 a; *τινί*, Rep. IV, 439 e; Sp., wie D. Sic.

Digitized by Google

ὁμο-φυία, ἡ, gleicher Wuchs, gleiche Natur, K. S.

ὁμο-φῡλία, ἡ, Gleichheit des Stammes, Verwandtschaft des Volkes; Strab. 1, 2, 34, Plut. sol. an. 23.

ὁμο-φύλιος, = Folgdm (?).

ὁμό-φῡλος, von gleichem Stamme, Geschlechte, stammverwandt; *φιλία*, Eur. Herc. Fur. 1200; *δουμόφυλον*, das gleiche Geschlecht, I. T. 346, wie Plat. Menex. 242 d; Thuc. 1, 141; *ὄρνιθες*, von derselben Art, Xen. Cyr. 1, 6, 39; im allgemeinern Sinne, der Verwandte, 8, 7, 20; *Ζεὺς ὁμόφυλος*, Plat. Legg. VIII, 843 a; Folgde; es hat einen weitern Begriff als *ὁμοεθνής*, s. dasselbe; *οἱ γειτνιῶντες καὶ ὁμόφυλοι βάρβαροι*, Hdn. 6, 2, 10; Plut. Arat. 45 u. A.

ὁμό-φυτος, zugleich, mitentstanden, Theolog. arithm. p. 50.

ὁμο-φωνέω, dieselbe Sprache reden, *τινί*, mit Einem, Her. 1, 142 u. Sp., wie Eust.; zusammentönen, zusammenstimmen, von Instrumenten, D. Cass. 41, 58 u. in den Music.; übtr. *οἱ περί τινος ὁμοφωνοῦντες* im Ggstz von *διαφερόμενοι*, S. Emp. pyrrh. 2, 32.

ὁμο-φωνία, ἡ, Gleichheit der Sprache, D. Hal. 1, 29; übh. Gleichheit des Klanges, Gleichklang, Arist. pol. 2, 5 u. Sp., *προσπαίζων τῷ ὀνόματι κατὰ τὴν ὁμοφωνίαν*, Ath. XI, 491 a; *ᾠδόντων*, Luc. de salt. 68.

ὁμό-φωνος, dieselbe Sprache redend, *τινί*, mit Einem, Her. 3, 98; Thuc. 4, 3. 41; gleich an Klang, dagu., übereinstimmend, *τοῖς δ' ὁμόφωνον αἴλινον εἰπέ*, Aesch. Ag. 153; *γένος ὁμ. καὶ ὁμόνομον*, Plat. Legg. IV, 708 c; Sp., auch adv. *ὁμοφώνως*, S. Emp. pyrrh. 3, 239. — In der Musik = im Einklange singend, vgl. Arist. probl. 19, 39.

ὁμό-φωτος, gleich leuchtend od. erleuchtet, zw., Sp.

ὁμο-χοΐνιξ, *ικος*, ὁ, der mit einem Andern zusammen seinen *χοῖνιξ* bekommt, bes. Mitsklav; Plut. Sympos. 2, 10 vrbdt *οὐ μόνον ὁμοροφίους, ἀλλὰ καὶ ὁμοχοίνικας καὶ ὁμοσίτους*.

ὁμό-χορος, aus demselben Chor, Chorgenosse, Sp.; so ist Plut. amator. 22 richtig für *ὁμόχωρος* geändert, wo *Διασώτης* dabei steht.

ὁμο-χροέω, von gleicher Farbe sein, Geopon.

ὁμό-χροια, ἡ, die gleiche Farbe; Xen. Cyn. 5, 18; Luc. imag. 9. — Auch = Folgdm, Plat. Ax. 369 d.

ὁμο-χροΐη, ἡ, die Gesammtoberfläche, bes. die Haut des menschlichen Körpers, Her. 1, 74.

ὁμο-χρονέω, zu derselben Zeit leben, übh. zu gleicher Zeit Etwas thun; *πρὸς πάντα σπευδέτω καὶ ὡς δυνατὸν ὁμοχρονείτω*, Luc. hist. scrib. 50; vgl. imag. 14, *τῇ γλώττῃ τὸ πλῆκτρον ὁμοχρονεῖ*, das Plektrum hält mit der Zunge gleiches Zeitmaaß, gleichen Takt.

ὁμό-χρονος, gleichzeitig, zu gleicher Zeit lebend, Themist. u. a. Sp.

ὁμό-χροος, von derselben, von gleicher Farbe, Arist. gen. an. 3, 1; auch *ὁμόχρους*, *οος*, Luc. Pisc. 51; *τὸ ὁμόχροον* = *ὁμόχροια*; bei Hipp. von gleicher, ebener Oberfläche, *καὶ λεῖος*.

ὁμο-χρώματος, = Vorigem, D. Sic.

ὁμό-χρωμος, = *ὁμόχροος*, Nicet.

ὁμό-χρως, *ωτος*, = Vorigem, Sp.

ὁμό-χωρος, aus gleichem Lande, Landsmann, D. Cass. — Auch angrenzend, benachbart?

ὁμο-ψηφέω, gleicher Meinung sein, zusammenstimmen, Ios. ant. 17, 11.

ὁμό-ψηφος, dasselbe Stimmrecht habend, *τινί*, wie ein Anderer, *ὁμόψηφον τὸν πολέμαρχον ἐποιεῦντο τοῖσι στρατηγοῖσι*, sie gaben ihm dieselbe Stimme, Her. 6, 109; *μετά τινος*, 7, 149; *ὁμόψηφον γίγνεσθαί τινι*, beistimmen, Andoc. 2 a. E.; Lys. 13 94; Sp., wie Luc. bis accus. 35 Philops. 20.

ὁμο-ψῡχέω, einmüthig, einträchtig sein, Cyrill.

ὁμο-ψῡχία, ἡ, = *ὁμόνοια*, Eintracht, Sp.

ὁμό-ψῡχος, einmüthig, einträchtig, D. Sic. 15, 53.

ὁμόω, vereinigen, verbinden, *ὁμωθῆναι φιλότητι*, Il. 14, 209, sich in Liebe vereinigen. — Aber *διψάδος εἶδος ὁμώσεται αἰὲν ἐχίδνῃ*, Nic. Th. 334, ist = *ὁμοιωθήσεται*.

ὁμόω, = *ὄμνυμι*, *ἀλλήλους ὁμοῦντες ἐξαπατῶσι*, Her. 1, 153.

ὁμπη, ἡ, s. *ὄμπνη*, zw., vgl. Brunck Schol. Soph. O. C. 469.

ὁμπνειος, = *ὄμπνιος*, Hesych., zw.

ὁμπνεό-χαρ, erkl. Hesych. *πλουσιόχειρ*, *πλούσιος*.

ὁμπνεύω, erkl. Phot. durch *αὔξω*.

ὁμπνη, ἡ, die Nahrung, *τροφή*, VLL. u. Schol., bes. die aus Feldfrüchten, VLL.; für Getreide braucht es Lycophr. 621; in Griechenland bes. Weizen u. Gerste; — *ὄμπναι* sind auch die mit Honig zu Opferkuchen zubereiteten Feldfrüchte, bes. Weizen, Poll. 1, 28; — Nic. Al. 450 nennt die Honigwaben der Bienenstöcke *πολυωπέας ὄμπνας*. Die Wurzel des Wortes scheint *ΟΠ*, ops, womit auch *ὄφελος*, *ὀφέλλω* zusammenhangen mögen, so daß der Grundbegriff Fruchtbarkeit, Segen, Gedeihen ist. Die Ableitung einiger Alten von *ἀμπνέω*, weil man essen müsse, um athmen, leben zu können, ist unstatthaft.

ὁμπνηρός, = *ὄμπνιος*, Hesych., *ὕδωρ*, was er *τρόφιμον* erkl.

ὁμπνιακός, = *ὄμπνιος*, *ὁμπνιακῶν χαρίτων ἡδύτερον τρίβολον*, Tull. Gem. 7 (IX, 707).

ὁμπνικός, = Vorigem, *ὕδωρ*, von Suid. *τρόφιμον* erklärt

ὁμπνιος, zur Nahrung aus Feldfrüchten gehörig, diese betreffend; *καρπὸς ἀημήτερος*, Eratosth. Cyren. (in der Anth.) 2, 16; *καρπὸν βῶλος ὁμπνίου τροφός*, Getreidefrucht, Moschio bei Stob. ecl. phys. p. 242; *ὄμπνιον λειμῶνα* wird in VLL. *σῖτον καὶ τοὺς ἀημητριακοὺς καρποὺς* erklärt; Ap. Rh. 4, 989 *στάχυν ὄμπνιον ἀμήσασθαι*, wo der Schol. *φερέσβιος* erklärt u. bemerkt, daß Philetas dies Wort durch *εὔχυλον* u. *τρόφιμον* erklärt habe, wie Suid. *ὄμπνιον ὕδωρ* durch *τρόφιμον* wiedergiebt; Callim. fr. 183 nannte die Arbeit des Landmanns *ὄμπνιον ἔργον*; gew. Nahrung gebend, nährend, *μήτηρ*, alma mater, Herod. Attic. (App. 51, 56). — Uebh. wohlgenährt, reich, groß, *νέφος*, Soph. frg. 233, in VLL. *ηὐξημένον* erkl. Bei den Cyrenäern soll ein reicher und glücklicher Mensch so geheißen haben, Schol. Ap. Rh. 4, 989; *κτῆσιν ἄλλην ὀμπνίαν κεκτημένος*, Lycophr. 1264. — *Ὄμπνια* ist Beiname der Demeter, alma Ceres, als der Geberinn des ersten u. allgemeinsten menschlichen Nahrungsmittels, des Getreides, nach Drac. p. 20, 21, wie *πότνια*, mit kurzem *α*, u. *Ὄμπνια* zu schreiben, vgl. Spitzner vers. her. p. 30.

ὀμφαῖος, eine vorbedeutende Stimme, ein Wahrzeichen gebend, wahrsagend, Nonn. D. 9, 283. 12, 42.

Digitized by Google

ὀμφάκη, ἡ, Wein von unreifen Trauben, bitterer u. saurer Traubensaft, Sp., wie Diosc.

ὀμφακίας, ὁ, Wein von unreifen Trauben, herb, im Ggsz von γλυκάζων, Ath. I, 26 c; übertr., adjectivisch, mürrisch, sauertöpfisch, θυμός, Ar. Ach. 333; vgl. B. A. 54; — ὀμφακίας νεκρούς ἤκειν ἄγων, Luc. Cat. 5, wo Kinder, frühzeitig Gestorbene damit bezeichnet scheinen.

ὀμφακίζω, unreif sein, von Trauben, auch übertr. von andern Früchten, Sp. — Med. im Sprichwort Σκελὸς ὀμφακίζεται, Epicharm. bei Zenob. 5, 84, der Sicilier stiehlt auch unreife Trauben, was Aristaen. 2, 7 übertr., Σκελὸς ὀμφακίζεσθαι δοκεῖς παρτρυγῶν παιδισκάριον, auf den Liebhaber, der es heimlich auch mit der Magd od. mit einem sehr jungen Mädchen hielt.

ὀμφάκινος, von sauren, unreifen Beeren, Trauben u. anderen Früchten, Hippocr. u. Sp.; z. B. ἔλαιον, Oel aus unreifen, grünen Oliven; οἶνος, = ὀμφάκη. — Τὸ ὀμφ. bei Poll. 7, 56 Bezeichnung der Farbe einer Frauenkleidung.

ὀμφάκιον, τό, Oel von grünen, unreifen Oliven, Diosc., eigtl. neutr. von

ὀμφάκιος, = ὀμφάκινος, Sp. übertr., ὀμφάκια μῆλα τοῦ στέρνου, Aristaen. 2, 7, die harten Brüste der Jungfrau.

ὀμφακίς, ίδος, ἡ, der herbe Kelch der Eichel, der zum Gerben gebraucht wird, Paul. Aeg.

ὀμφακίτης, ὁ, = ὀμφάκινος, οἶνος, Diosc.

ὀμφακῖτις, ιδος, ἡ, fem. zum Vorigen, κηκίς, ein unreifer Gallapfel, Diosc.

ὀμφακό-μελι, ιτος, τό, ein Trank aus herben Trauben u. Honig, Diosc.

ὀμφακο-ράξ, ᾶγος, mit herben, unreifen Weinbeeren, Philp. 68 (IX, 561).

ὀμφακ-ώδης, ες, von dem Ansehn, der Art einer unreifen Weintraube, herbe wie eine unreife Traube, Hippocr., Theophr.

ὀμφαλη-τομία, ἡ, das Abschneiden der Nabelschnur, Plat. Theaet. 149 d (v. l. ὀμφαλοτομία), Arist. H. A. 8, 9; Poll. 4, 208.

ὀμφαλη-τόμος, den Nabel od. die Nabelschnur abschneidend; ἡ ὀμφ., Hippocr., ion., = dem att. μαῖα, die Hebamme, vgl. Lob. Phryn. 651.

ὀμφαλικός, = ὀμφάλιος, κέντρον, Phanias bei Ath. II, 58 d.

ὀμφάλιον, τό, dim. von ὀμφαλός, Suid.

ὀμφάλιος, ον, den Nabel betreffend, nabelrund, ὀμφάλιον σάκεος τρύφος, Paul. Sil. 49 (VI, 84).

ὀμφαλοστήρ, ῆρος, ὁ, das Messer zum Abschneiden der Nabelschnur, VLL.

ὀμφαλο-ώδης, ές, nabelförmig, nabelrund, Eust. 1350, 5.

ὀμφαλόεις, εσσα, εν, mit einem Nabel versehen, genabelt; ἀσπὶς ὀμφαλόεσσα, der Schild, der in der Mitte einen nabelförmigen, nabelrunden Buckel hat, Il. oft, in der Od. 19, 32; Ar. Pax 1240, wo 1244 komisch οἰμωγὰς ᾠδὴν ὀμφαλοέσσας verbunden ist; eben so ζυγὸν ὀμφαλόεν, das in der Mitte mit einer buckelförmigen Erhöhung versehene Joch, Il. 24, 269; einzeln bei sp. D., wie Nic. Al. 7 das Gestirn des Bären ἄρκτος ὀμφαλόεσσα nennt, vielleicht weil es am Pol steht.

ὀμφαλό-καρπος, mit nabelförmiger Frucht, Diosc.

ὀμφαλός, ὁ (vgl. ἄμβων, umbo, umbilicus; die Ableitung der Alten von ἀμπνέω, weil die Frucht im Mutterleibe durch die Nabelschnur athme, ist falsch; auch die von ὄμπνη, s. Schol. Nic. Al. 7. 348, ist unwahrscheinlich), der Nabel; Il. 4, 425 u. öfter, αἰδοίων μεσσηγὺ καὶ ὀμφαλοῦ 13, 568; Folgde; τοὐμφαλοῦ ὑπένερθε ἀλείψασθαι, Ar. Nubb. 964; Her. 7, 60; βρεχόμενοι πρὸς τὸν ὀμφαλόν, Xen. An. 4, 5, 2; Plat. erkl. κατὰ μέσην τὴν γαστέρα, ὃ δὴ τὸν ὀμφαλὸν καλοῦσι, Conv. 190 e. — Alles Nabelförmige, a) der nabelförmig erhabene Theil in der Mitte des Schildes, der Schildbuckel (vgl. ὀμφαλόεις), ἀσπίδος ὀμφαλόν, Il. 13, 192, von Zinn, 11, 34. — b) am Joch der Pferde buckelartige Erhöhungen, Knöpfe, zur Befestigung der Leinen, Il. 24, 273. — c) der nabelförmige Mittelpunkt, immer mit dem Nebenbegriff einer Erhöhung, ὅθι τ' ὀμφαλός ἐστι θαλάσσης, Od. 1, 50, von einer Insel, die in der Mitte des Meeres hervorragt. Der Nabel od. Mittelpunkt der Erde heißt von Pind. an gew. Delphi, od. eigtl. ein steinerner Sitz im delphischen Heiligthum, πὰρ μέσον ὀμφαλὸν εὐδένδροιο ματέρος P. 4, 74, ὀμφαλὸν χθονὸς ἄενναον προσοχώμενοι 6, 3, ἰόντι γᾶς ὀμφαλὸν παρ' ἀοιδίμον 8, 62, vgl. 11, 10 N. 7, 33; so auch Aesch. Eum. 40. 159, wie Soph. οὐκέτι τὸν ἄθικτον εἶμι γᾶς ἐπ' ὀμφαλὸν σέβων, O. R. 898; ὀμφαλὸν γῆς θεσπεσιῳδόν, Eur. Med. 668, vgl. Ion 5. 223; ἐν μέσῳ τῆς γῆς ἐπὶ τοῦ ὀμφαλοῦ καθήμενος, Plat. Rep. IV, 427 c. — d) bei Büchern, Buckel; Luc. Merc. cond. 41; D. L. 9, 61. — e) der Stiel, an welchem die Feige sitzt, Geopon.; vgl. Arist. probl. 12, 7; auch von anderen Früchten.

ὀμφαλο-τομία, ἡ, v. l. für ὀμφαλητομία.

ὀμφαλο-τόμος, = ὀμφαλητόμος, τριγώλας, Sophron. bei Ath. VII, 324 e.

ὀμφαλ-ώδης, ες, = ὀμφαλοειδής, Arist. gener. anim. 3, 2.

ὀμφαλωτός, genabelt, wie ein Nabel gemacht; πόπανον, Pol. 6, 25, 7; Pherecr. bei Ath. XI, 502 a, κώμφαλωτὰς χρυσίδας.

ὄμφαξ, ακος, ἡ, auch ὁ, bei Sp., vgl. Lob. Phryn. 54, die unreife Weinbeere od. Traube, Herbling, Herling; Od. 7, 125; Hes. Sc. 399; ὅταν δὲ τεύχῃ Ζεὺς γ' ἀπ' ὄμφακος πικρᾶς οἶνον, Aesch. Ag. 944; Soph. frg. 239; Sp., Onest. 1 (V, 20) vergleicht die παρθενικὴ u. γεραιὰ mit ὄμφαξ u. ἀσταφίς; — sprichwörtlich ὄμφακας βλέπει, herb, sauertöpfisch blicken, Paroemiogr. App. 4, 21; vgl. B. A. 56. — Auch übertr., die noch unreifen, harten Brüste der Jungfrau, Wein, Tryphiod. p. 84. — Als adj. unreif, herbe, sauer, σταφυλή, ἐλαία, Sp., u. übertr., mürrisch, sauertöpfisch. — [Die Bemerkung des Draco p. 18, 15, daß α in den dreisylbigen Casus lang sei, findet sich in keiner Dichterstelle bestätigt.]

ὀμφή, ἡ (von ΕΠ, ἔπος), die Stimme; bei Hom. stets ὀμφὴ θείη oder ὀμφὴ θεῶν oder θεοῦ, Göttesstimme; θείη δέ μιν ἀμφέχυτ' ὀμφή, Il. 2, 41; ταῦτα θεῶν ἐκ πεύσεται ὀμφῆς, 20, 129; ἐπισπόμενοι θεοῦ ὀμφῇ, Od. 3, 215. 16, 96; so noch κατ' ὀμφὰς τὰς Ἀπόλλωνος Soph. O. C. 102; — allgemeiner, ἀδεῖαι Ἀθαναίων ὀμφαί νιν κώμασαν, die Stimmen, Pind. N. 10, 34; ἴυζε δ' ὀμφάν, Aesch. Suppl. 789; οὔτ' ἂν ποτ' ὀμφῆς τῆς ἐμῆς ἐπῄσθετο, Soph. O. C. 1353; πῶς μύθων αὐδαθέντων δέξαιτ' ὀμφάν; Eur. Med. 175; einzeln noch bei sp. D.; λιγεῖα, Anacr. 41, 11; Nonn.;

Digitized by Google

auch Heliod. — Nach Hesych. bei den Lacedämoniern = *ὁσμή*.

ὀμφήεις, *εσσα*, *εν*, eine die Zukunft andeutende Stimme gebend, wahrsagend, Nonn. D. 2, 686, öfter.

ὀμφητήρ, *ῆρος*, *ὁ*, der Wahrsager, Tryphiod. 132.

ὀμφόω, berühmt, geehrt machen, Hesych. erklärt *σεμνύνω*, *αὔξω*.

ὀμ-ῶλαξ, *ακος*, dor. = *ὁμαῦλαξ*, auch = angränzend, nachbarlich, Antp. Th. 65 (VII, 402).

ὄμωμι, *τό*, eine perſiſche Pflanze, vielleicht das amomum der Römer, Plut. de Is. et Osir. 46.

ὀμ-ωνυμέω, gleichen, einerlei Namen haben, *τινί*, mit Einem, *τὰς πελείας εἶπεν ὁμωνυμεῖν ταῖς περιστεραῖς*, Ath. XI, 491 c.

ὀμ-ωνυμία, *ἡ*, Gleichnamigkeit; Arist. soph. el. 4, 5; Plut. u. A. In Ep. ad. 123 (VI, 100 Crinag.) nehmen Einige auch einen nom. *ὁμωνυμίας* = *ὁμώνυμος* an.

ὀμ-ωνυμικῶς, mit gleichem Namen, Sp.

ὀμ-ωνύμως, = Folgdm; das fem., *ὁμωνυμίη νῆσος*, Arist. ep. 3, 8 (App. 9).

ὁμ-ώνυμος, gleichnamig, einerlei Namen habend; Il. 17, 720; Pind. I. 6, 24; *δύστονα κήδε' ὁμώνυμα*, Aesch. Spt. 971; *τινί*, Plat. Rep. I, 330 b Crat. 405 d u. öfter; auch *τινός*, z. B. *παρὰ τὸν σαυτοῦ ὁμώνυμον ἐλθών*, Prot. 311 b; Sp., wie Ath. XI, 491 c. Beſ. gleichlautende Wörter, die verſchiedene Begriffe ausdrücken, Arist. cat. 1, 1 top. 1, 15 u. öfter.

ὄμορος, *ὁ*, eine Art Brod, Epicharm. u. Sophron bei Ath. III, 110 a.

ὁμ-ορόφιος, = Folgdm, Antiph. 5, 11 u. Folgde, wie Luc. Phal. prior. 1.

ὁμ-όροφος, unter demſelben Dache, alſo in demſelben Hauſe lebend, *τινί*, mit Einem, Hausgenoß, Philostr. u. A. Vgl. *ὁμορόφιος*.

ὁμῶς, adv. zu *ὁμός*, gleicherweiſe, eben ſo, gleich; *ἄμφω ὁμῶς φιλέουσα*, Il. 1, 196, vgl. 9, 605 Od. 11, 565 u. öfter; zu zweien Theilen, Hes. Th. 74. Häufig wird es zu zweien ſchon durch *καί* verbundenen Subſtantiven geſetzt, um die gleichmäßige Beziehung derſelben auf das Verbum genauer anzudeuten, *ὁμῶς αὐτοί τε πολεῖς καὶ μώνυχες ἵπποι*, Il. 11, 708; *πλῆσεν ὁμῶς ἵππων τε καὶ ἀνδρῶν*, 8, 214. 17, 644; *ἐννῆμαρ μὲν ὁμῶς πλέομεν νύκτας τε καὶ ἦμαρ*, Od. 10, 28, wir fuhren eben ſo bei Tage wie bei Nacht; Aesch. *τό,τ' ἦμαρ καὶ κατ' εὐφρόνην ὁμῶς*, Eum. 662; *τάκεῖ κἀνθάδ' ἂν ὁμῶς ἔχθιστος ἔσται*, Soph. Al. 1351; *καὶ ἔν τε θεοῖς τοῦτο κἀνθρώποις ὁμῶς αἰδέονται*, Pind. P. 9, 40, öfter; *πάντες ὁμῶς* alle gleichmäßig, alle zuſammt; Od. 4, 775. 8, 542 Il. 17, 422; *πάντη ὁμῶς*, Hes. Th. 366; *ἐς τὰ πάνθ' ὁμῶς βίαιος*, Aesch. Prom. 738. — C. dat., gleichwie Einer, *ὁμῶς δέ τοι ἤπια οἶδεν*, ſo mild wie du, Od. 13, 405, *ἐχθρὸς γάρ μοι κεῖνος ὁμῶς Ἀΐδαο πύλῃσιν* Il. 9, 312 Odyss. 14, 156, verhaßt wie die Pforten des Hades, wie der Tod, gleich dem Tode, vgl. Il. 5, 535. 14, 72; auch = zugleich mit, Theogn. 246.

ὅμως, eigtl., wie unſer gleichwohl, ein Wort mit dem Vorigen, dennoch, deſſenungeachtet; *ὅμως δ' οὐ λήθετο χάρμης*, Il. 12, 393, dennoch nicht; *ἀλλ' ὅμως, πρέσσων γὰρ οἰκτιρμοῦ φθόνος, μὴ παρίει καλά*, Pind. P. 1, 85, öfter; *ὅμως δὲ φεῦγε*, Aesch. Eum. 74, öfter; *ὅμως δὲ τλῆθι*, Soph. Phil. 473; *πόλιν εἰ καὶ μὴ βλέπεις, φρονεῖς δ' ὅμως, οἷα νόσῳ ξύνεστον*, O. R. 302; *ὅμως καὶ ξενίους σφε ἐόντας*, Her. 5, 63; *πάνυ μὲν οὐκ ἤθελεν ὅμως δὲ ἠναγκάσθη ὁμολογῆσαι*, Plat. Prot. 338 e, öfter. — Beſ. iſt das Nachſetzen des Wortes zu merken, *λέξον καταστάς, εἰ στένεις κακοῖς ὅμως*, Aesch. Pers. 287, *μέμνησ' Ὀρέστου, εἰ θυραῖος ἐσθ' ὅμως*, Ch. 113, vgl. Spt. 694 Pers. 826; *ὡς εὐμαθές σου κἂν ἄποπτος ᾖς ὅμως, φώνημ' ἀκούω*, Soph. Ai. 15, vgl. O. C. 981; beſ. bei Participien, *κλύθί μου νοσῶν ὅμως*, Tr. 1105, d. i. *καίπερ νοσῶν, ὅμως κλύθι*; vgl. *ὑφ' ὧν ἐγὼ ταχθεὶς τάδ' ἔρδω καὶ τύραννος ὢν ὅμως*, O. C. 755; Xen. An. 1, 8, 23. 3, 1, 10; *οἱ μὲν πρῶτοι ὅμως τρόπῳ τινὶ ἐστρατοπεδεύσαντο*, 2, 2, 17, wozu man aus dem Vorigen ergänzen muß, „obwohl „Alles geplündert war"; zu welcher Stelle Krüger Her. 1, 83 Thuc. 5, 61. 6, 70 Plut. Pericl. 34 vergleicht; *γιγνώσκοντες, ὅτι πονηρά ἐστιν, ὅμως αὐτὰ πράττειν*, Plat. Prot. 353 c; auch dem Participium voranſtehend, Rep. VI, 445 d. — Verſtärkt *ὅμως γε μήν*, *ὅμως γε μέντοι*, Ar. Nub. 621 Ran. 61 u. öfter, wie Plat. Polit. 297 d Crit. 54 d.

ὁμ-οχέτης, *ὁ*, äol. u. dor. für *ὁμοσχέτης*, zuſammenhaltend, zuſammenwohnend; *τοὺς ὁμωχέτας δαίμονας* ruft ein Böoter an Thuc. 4, 97, = *ὁμέστιους*, oder die allgemeinen Götter des Landes.

ὀν-ᾱγός, *ὁ*, dor. u. att. = *ὀνηγός*, Eſelführer, Eſeltreiber.

ὄναγρα, *ἡ*, l. d. für *οἰναγρα*.

ὀνάγρινος, den wilden Eſel betreffend, Poll. 7, 56 von einer Farbe.

ὀναγρό-βοτος, von Waldeſeln beweidet, Strab. 12, 6, 1.

ὄν-αγρος, *ὁ*, d. i. *ὄνος ἄγριος*, der wilde Eſel, Waldeſel, Sp. für *ὄνος ἄγριος*. — Auch eine Wurfmaſchine, die ſonſt auch *μονάγκων* heißt, Suid. Vgl. Lob. Phryn. 382.

ὄναιον, erkl. Hesych. *ἄρεσον*.

ὄναρ, *τό*, der Traum, nur im nom. u. acc. (vgl. *ὄνειρος*); *καὶ γάρ τ' ὄναρ ἐκ Διός ἐστιν*, Il. 1, 63, vgl. 10, 496; *οὐκ ὄναρ, ἀλλ' ὕπαρ ἐσθλόν*, Od. 19, 547, vgl. 20, 90; *σκιᾶς ὄναρ ἀνθρωπος*, Pind. P. 8, 99, wie *ὄνειρος* das Nichtige, ſchnell Vorübergehende bezeichnend; Aesch. Ch. 519 Ag. 82; *ἡνίχ' ἡλίῳ δείκνυσι τοὔναρ*, Soph. El. 417; *τοὔναρ ὧδε ξυμβάλλω τόδε*, Eur. I. T. 55, öfter; *εἶδον ὄναρ*, Ar. Equ. 1086; Vesp. 13; Plat. Conv. 75 e u. öfter, u. einzeln bei den Folgdn; auch, wie *ὄνειρος*, für alles Nichtige, trugvoller Schein, Schatten, *ἐλευθερίας*, Plut. Thes. 32. — Bei den Att. adverbial gebraucht, im Traume, im Schlafe, *ὄναρ γὰρ ὑμᾶς νὺν Κλυταιμνήστρα καλῶ* Aesch. Eum. 116, *ὄναρ δώκεις θῆρα* 126; u. ſo oft Plat., Egſy von *ὕπαρ*, *τὸ ἀγνοεῖν ὕπαρ τε καὶ ὄναρ δικαίων τε καὶ ἀδίκων πέρι*, Phaedr. 277 e; Theaet. 158 b; *οὔτε δὴ ὄναρ, οὔθ' ὕπαρ οὐδεὶς δοκεῖ χαίρειν*, d. i. ganz u. gar nicht, Phil. 36 e, vgl. 65 e; *καὶ οὕτως ὕπαρ ἡμῖν ἡ πόλις οἰκήσεται, ἀλλ' οὐκ ὄναρ*, Rep. VII, 520 c (vgl. *ὕπαρ*); *οὐδ' ὄναρ πράττειν προσίσταται αὐτοῖς*, nicht einmal im Traume, Theaet. 173 d; *ὄναρ δὴ ἐπλουτήσαμεν*, 208 b; Sp., *τὰ δ' οὐδ' ὄναρ ἤλυθεν ἄλλῳ*, Mosch. 4, 18; *οὐδ' ὄναρ οἶδα φόβον*, Philodem. 16 (V, 25); vgl. Callimach. 15 (V, 23); u. in Proſa, *οὐδὲ ὄναρ ποτὲ ἀνιέναι ἑαυτόν*, Luc. Hermot. 2; auch *ὄναρ πλουτεῖν*, im Traume reich ſein, Tim. 26; —

Digitized by Google

Phot. verwirft κατ' ὄναρ dafür als ganz barbarisch, D. L. 10, 32. — Nach Hermann's Conj. steht es H. h. Cer. 269 für ὄνειαρ. — Die Casus ὀνείρατος u. s. w. unter ὄνειαρ.

ὀνάριον, τό, dim. von ὄνος, Eselein, Macho bei Ath. XIII, 582 c (v. 67).

ὀνεία, ἡ, sc. δορά, Eselshaut, Eselsfell, Babr. bei Suid. S. ὄνειος.

ὄνειαρ, ατος, τό (ὀνίνημι), 1) alles Nutzen Bringende, Hülfe, Beistand, πᾶσί τ' ὄνειαρ, Il. 22, 433; οὔτε σὺ τούτῳ ἴσσεαι, Ἕκτορ, ὄνειαρ, ἐπεὶ θάνες, 486; πῆμα κακὸν γαίῃσιν, ὅσσον τ' ἀγαθὸς μέγ' ὄνειαρ, Hes. O. 348, vgl. 824; Stärkung, Erquickung, ἐφράσατο μέγ' ὄνειαρ, wo es eine Hülfe ist, gegen den Gestank nützt, Od. 4, 444, vgl. 15, 78; Hes. O. 41. — Gew. sind ὀνείατα erquickende Nahrungsmittel, Speisen, οἱ δ' ἐπ' ὀνείατ' ἐτοῖμα προκείμενα χεῖρας ἴαλλον, Od. oft; Il. 24, 367, τοσσάδ' ὀνείατ' ἄγοντα, sind Güter, Kostbarkeiten gemeint. Einzeln bei sp. D.; λειμὼν μέγα στιβάδεσσιν ὄνειαρ Theocr. 13, 34, zu den Lagern sehr behülflich; ὄπνου βληχρὸν ὄνειαρ, Qu. Sm. 2, 182. — 2) = ὄναρ, der Traum, Callim. 27 (VI, 310); Ep. ad. 565 (VII, 42); vgl. Iac. A. P. p. 227. — [H. h. Cer. 269 müßte, wenn die Lesart richtig ist, die mittlere Sylbe kurz sein.]

ὀνείδη, ἡ, poet. = ὄνειδος, Hom. ep. 4, 12.

ὀνείδειος, ον, schimpfend, tadelnd; ὀνειδείοις ἐπέεσσι, mit Schimpf- oder Schmähworten, Od. 18, 326; oft in der Il., auch μύθοις ὀν., Il. 21, 393. 471; einzeln bei sp. D., ψεγμός, Ammian. 25 (IX, 573).

ὀνειδεύω, = ὀνειδίζω, poet. bei Schol. Soph. O. C. 1375, wo Buttm. für ὀνειδεύοντες conj. ὀνείδειον τόδ'.

ὀνειδίζω, schmähen, schelten; ἐπεσίν μιν ὀνείδισον, Il. 1, 211; νείκεε ὀνειδίζων, 7, 95, Vorwürfe machen; Ἀγαμέμνονα ὀνειδίζων, ὅτι οἱ μάλα πολλὰ διδοῦσιν ἥρωες, ihm vorwerfend, daß, 2, 255; auch τινί τι, Einem Etwas vorwerfen, an Einem tadeln, ἀλλήν μέν μοι ὀνείδισας, φὰς ἐμὲν ἀπτόλεμον, 9, 34; οὐδ' ἄν μοι τὴν γαστέρ' ὀνειδίζων ἀγορεύοις, Od. 18, 380; Hes. O. 720; αἰσχύνομαί σοι ταῦτ' ὀνειδίσαι σαφῶς, Aesch. Ch. 904; σὺ δ' ἄλλοις γε ταῦτ' ὀνειδίζων, ἃ σοι οὐδεὶς ὅς οὐχὶ τῶνδ' ὀνείδεσίν, Soph. O. R. 372; ἄρ' ἄλλον τοὐνειδος ὠνείδισ' εἰς σέ, O. C. 758; τοσοῦτ' ὀνειδίσθης, für das fut. pass., O. R. 1500; u. mit doppelter acc., ἐπεσθή καὶ τυφλόν μ' ὠνείδισας, du schaltest mich blind, 412; Eur. vrdbt ἃ εἰς γάμους μοι βασιλικοὺς ὠνείδισας, Med. 547; ὡς δέ οἱ ταῦτα ὠνείδισε, Her. 8, 106, der auch Σκύθαι τοῦ βαχχεύειν πέρι Ἕλλησι ὀνειδίζουσι 4, 79 verbindet, u. τῷ θεῷ τούτων, hierüber, ὀνειδίσαι 1, 90; auch ἐς τὸν Μῆδισμόν, in Beziehung auf, 8, 92; ἃ σὺ ἐμοὶ ὀνειδίζεις, Plat. Gorg. 508 c; ὀνειδίζω σοι, ὅτι, 526 e; ὀνειδιῶ, Apol. 29 e; pass., οὐκ ὀρθῶς ὀνειδίζεται, Tim. 86 d; τινὶ δειλίαν, Lys. 16, 15; Folgende, ὀνειδίζειν τινὶ εἰς ἀχαριστίαν, διότι Pol. 28, 4, 11, vgl. 9, 35, 6; auch τινὶ περί τινος, 30, 4, 8; D. Hal. 7, 32.

ὀνείδη, ἡ, u. **ὀνείδιος**, f. 2. für ὀνειδείη u. ὀνείδειος.

ὀνείδισις, ἡ, = ὀνειδισμός, Sp.

ὀνείδισμα, τό, Vorwurf, Her. 2, 133.

ὀνειδισμός, ὁ, die Schmähung, Beschimpfung, der Vorwurf, D. Hal. u. a. Sp.

ὀνειδιστήρ, ῆρος, ὁ, = Folgdm; λόγους ὀνειδιστῆρας ἐνδατούμενος, Eur. Herc. F. 218; Maneth. 4, 235.

ὀνειδιστής, ὁ, der Beschimpfende, Vorwürfe Machende, Sp.

ὀνειδιστικός, schmähend, tadelnd, Vorwürfe zu machen geneigt; Sp., ὀνειδιστικὸν τοῦτο εἰς τὴν τέχνην, Luc. Cont. 7, vgl. D. Mer. 1, 2. — Adv., M. Ant. 1, 10.

ὄνειδος, τό (ὄνομα, eigtl. übh. Ruf, s. a. E., oder richtiger mit vorgeschlagenem ε von der Wurzel νιδ, Neid), Schimpf, Schmach, Vorwurf, bes. Schmährede, Schimpfwort; ὀνείδεσι μυθήσασθαι, Il. 1, 291; λέγειν, προφέρειν, 2, 222. 251; βάλλειν, Od. 17, 461; αἳ δὴ ἐμῇ κεφαλῇ κατ' ὀνείδεα χεῦαν μητέρα θ' ἡμετέρη, 22, 468, öfter; ἀρχαῖον, κακοποιόν, Pind. Ol. 6, 80 N. 8, 33; τοιάδ' ἐξ ἀνδρῶν ὀνείδη πολλάκις κλύων κακῶν, Aesch. Pers. 743; ἄλγησον ἦπαρ ἐκδίκοις ὀνείδεσιν, Eum. 130, öfter; τοὔνειδος ὀνειδίσαι, Soph. Phil. 519 (s. auch das verb.); κοὐδέπω τις λόγον κακὸν ἤνεγκατ' οὐδ' ὄνειδος, Tr. 462; ἐμοὶ ὄνειδος μὴ θανεῖν ὑπὲρ τέκνου, mir ist es Schande, Eur. Andr. 411; τέκνοις ὄνειδος λιπεῖν, Heracl. 302; auch in Prosa, Her. 7, 160; ὅτι τὸ φιλότιμόν τε καὶ φιλάργυρον εἶναι ὄνειδος λέγεται τε καὶ ἔστιν, Plat. Rep. I, 347 b; καὶ ψόγος, Legg. XI, 926 d; ὀνείδει ἔνοχος ἔστω, V, 742 b, wie ὀνείδει ἐνεχέσθω τῷ μεγίστῳ XII, 808 e; auch ὀνείδη ἐχέτω, VI, 762 a, öfter. — Auch der Gegenstand des Schimpfes, der Schande, σοὶ γὰρ ἐγὼ καὶ ἔπειτα κατηφείη καὶ ὄνειδος ἔσσομαι, Il. 16, 498, vgl. 17, 556; Her. 2, 36; u. concret, der mit Schande bedeckt ist u. Andern Schande bringt; so heißen τοιαῦτ' ὀνείδη die Töchter des Oedipus, Soph. O. R. 1494; Λυσιστράτου Κολαινέων ὄνειδος, Ar. Ach. 820; τῆς πόλεως ὄνειδος γεγενημένος, Lycurg. 5; vgl. Dem. ep. 3 p. 644; τῇ πόλει, Mid. 132. — Wie Soph. Phil. 475 sagt σοὶ δ' ἐκλιπόντι τοὐνειδος οὐ καλόν, diesen nicht schönen Leumund, so ist Eur. Phoen. 828 Θήβαις κάλλιστον ὄνειδος verbunden, Ruhm, Ehre (guter Leumund).

ὄνειον, τό, der Eselstall, Suid.

ὄνειος, vom Esel; Ar. Equ. 1399; ὀσμή, Schlauch von Eselsfell, Pol. 8, 23, 3; Sp.

ὄνειος, ion. ὀνήϊος, nützlich (ὀνίνημι), VLL.; πλεῖον γὰρ ὀνήϊον, Nic. Al. 548.

ὄνειρος, ατος, τό, = ὄναρ, ὄνειρος, Traum, von E. M. angeführt. Davon bei Hom. τὰ ὀνείρατα, als unregelmäßiger plur. zu ὄνειρος oder ὄναρ, Od. 20, 87; ἐν τῶνείρατι, Aesch. Ch. 524; ὀνειράτων ἀλλήκτοις μορφαῖσι, Prom. 446, u. öfter im gen. plur., οὐξ ὀνειράτων φόβος Ch. 916; der dat., ἐν δ' ὀνείρασιν ἐγηγερόμην, Ag. 865, auch Prom. 658; νυκτίφοιτ' ὀνείρατα, 660; ἐν ὀνείρασιν, Eur. Alc. 355 l. T. 452; ὀνείραθ' ἁγγέλλουσα, Or. 617; πέμψαι τάδ' ὀνείρατα, Soph. El. 452; ὀνειράτων 473; ἐν ὀνείρασιν O. R. 981; ὀνείρατα ὑποκρίνεσθαι, Ar. Vesp. 63; τὰ τῶν ὀνειράτων ἐχόμενα, Her. 1, 120; ἄκους δὴ ὄναρ ἀντὶ ὀνείρατος, Plat. Theaet. 201 d; öfter im plur. ὀνείρατα, s. B. πάντῃ σχεδὸν οἷον ὀνείρατα λέγων ἢ πάντων Legg. V, 746 a.

ὀνειράτιον, τό, dim. zum Vorigen, Träumchen, Schol. Ap. Rh. 2, 197.

ὀνείρειος, zum Traume gehörig, ἐν ὀνειρείῳ

Digitized by Google

πύλῃσιν, an den Thoren der Träume, Od. 4, 809.

ὀνειρήεις, εσσα, εν, = Vorigem, Orph. H. 86, 14.

ὀνειρο-γενής, ές, im Traume geboren, Heliod. 9, 25.

ὀνειρο-δότης, Träume gebend, der Traumbringer? **ὀνειρο-δότις**, ιδος, ἡ, fem. zum Vorigen, sp. D.

ὀνειρο-κρισία, ἡ, das Traumdeuten, Artemid. 2, 25.

ὀνειρο-κρίτης, ὁ, der Traumdeuter; Theocr. 21, 33; D. L. 6, 24.

ὀνειρο-κριτικός, ἡ, ὁν, traumdeuterisch, Plut. Aristid. 27 u. a. Sp.; τὰ ὀνειροκριτικά, sc. βιβλία, ein Buch vom Traumdeuten, wie das des Artemid.

ὀνειρο-κρίτις, ιδος, ἡ, fem. zu ὀνειροκρίτης, Inscr. 481.

ὀνειρο-λεσχία, ἡ, = Folgdm, Suid. erkl. ὕβρις (?).

ὀνειρο-λογία, ἡ, das Reden, die Wissenschaft von den Träumen, die Traumdeuterei.

ὀνειρό-μαντις, aus Träumen wahrsagend, der Traumdeuter, Aesch. Ch. 33.

ὄνειρον, τό, = ὄνειρος; Od. 4, 181; bei Her. die gew. Form; Aesch. τοὔνειρον εἶναι τοῦτ' ἐμοὶ τελεσφόρον, Ch. 534, vgl. 543 (s. ὄνειρος u. ὄνειραρ); auch bei Soph. ist es nirgends nöthig die Form des masc. anzunehmen, τοὔνειρον aber steht El. 1382; ποῖ' ὄνειρα Eur. Herc. F. 548.

ὀνειρό-πλαστος, im Traume gebildet, Sp.

ὀνειρό-πληκτος, vom Traume getroffen, erschreckt, VLL.

ὀνειρό-πλης, ηγος, = Vorigem, Philo, vgl. Lob. Phryn. 611.

ὀνειρο-ποιός, Träume hervorbringend, Tzetz.

ὀνειρο-πολέω, mit Träumen verkehren, träumen; Ar. Equ. 806; ἵππους, von Pferden träumen, Nubb. 16; Plat. Tim. 52 b, träumerisch sein; τὸν νῦν βίον ὀνειροπολοῦντα καὶ ὑπνώττοντα, Rep. VII, 534 c; auch übertr., πολλὰ τοιαῦτα ὀνειροπολεῖ ἐν τῇ γνώμῃ, Dem. 4, 49, von thörichten Einbildungen; Sp., wie Plut. u. Luc. Gall. 32, τάλαντα Merc. cond. 20; daher pass., ὀνειροποληθέντα πλοῦτον ἀπολιπόντες, Mort. D. 5, 2; so im praes. S. Emp. pyrrh. 3, 240. 273; auch ὀνειροπολούμενος ταῖς τῶν Μακεδόνων ἀρεταῖς, im Traume erschreckt, D. Sic. 17, 31. — Aber med. = act., ἀνθρώπων ὀνειροπολεῖται, S. Emp. adv. log. 2, 57.

ὀνειρο-πόλημα, τό, der Traum, Clem. Al.

ὀνειρο-πόλησις, ἡ, das Verkehren mit Träumen, das Träumen, Sp.

ὀνειρο-πολία, ἡ, = Vorigem, Plat. Epin. 985 c.

ὀνειρο-πολικόν, τό, das Weissagen aus Träumen, Plut. plac. phil. 5, 1.

ὀνειρο-πόλος, der sich mit Träumen beschäftigt, bes. um die Zukunft daraus vorherzusagen, der Traumdeuter; Il. 1, 63; γέρων, 5, 149; nach Schol. zur ersteren Stelle aber genauer der, welcher die Träume hat.

ὀνειρο-πομπός, Träume sendend, Euseb.

ὄνειρος, ὁ (ὄναρ, ὀνείρατα, vgl. ἐνύπνιον), der Traum, der schon zu Homers Zeiten als von den Göttern gesendet und die Zukunft andeutend betrachtet wird, Il. 1, 63; Zeus' Bote, 2, 26, an welcher Stelle der Traumgott selbst eingeführt ist; θεός μοι ἐνύπνιον ἦλθεν ὄνειρος, Od. 14, 495, öfter, vgl. bes. 21, 79; ἐξ ὀνείρου αὐτίκα ἦν ἵππαρ, Pind. Ol. 13, 64; εὐνὴν ὀνείρους οὐκ ἐπισκοποῦμένην, Aesch. Ag. 13, was auch zu ὄνειραρ gezogen werden kann, welche Form er sonst braucht; ψευδεῖς ὄνειροι, Eur. I. T. 569; παῦσε νυχίους ὀνείρους, 1277; Ar. Ran. 1328; auch Her. 7, 16, 2, der sonst das neutr. hat, vgl. 7, 15. 17; ἐν ὀνείροις, Plat. Legg. X, 910; — ὁρᾶν ὀνείρους, Träume haben, Schol. Il. 1, 63. — Bes. wird damit das Nichtige, schnell Vergängliche bezeichnet, wie schon Hom. sagt σκιὴ εἴκελοι ἢ καὶ ὀνείρῳ ἔπτατο, Od. 11, 207, vgl. 222.

ὀνειρο-σκοπικός, den Traumdeuter betreffend, Sp.

ὀνειρο-σκόπος, Träume betrachtend und prüfend, Traumdeuter, Poll.

ὀνειρό-σοφος, traumkundig, Tzetz.

ὀνειρο-τόκος, Träume hervorbringend, λέκτρα, Nonn. D. 10, 264.

ὀνειρο-φαντασία, ἡ, Traumerscheinung, Artemid. 4, 63.

ὀνειρό-φαντος, im Traume erschienen, dem Traume ähnlich, δόξαι, Aesch. Ag. 409.

ὀνειρο-φόβος, mit Träumen schreckend, Tzetz.

ὀνειρό-φρων, sich auf Träume verstehend, Traumdeuter, Eur. Hec. 708.

ὀνειρωγμός, ὁ, der Saamenfluß im Traume; Arist. H. A. 10, 6; Dioscr.

ὀναρ-έθης, ες, traumartig, träumerisch, Tzetz. ad Lycophr. 113.

ὀνείρωξις, ἡ, das Träumen, Plat. Tim. 52 b.

ὀνειρώσσω, att. -ώττω, 1) träumen; Plat. Theaet. 158 b u. öfter; Pol. 1, 58; auch c. acc., 5, 108, 5; Luc. gall. 6; ὀνειρώσσων λέγει, Pallad. 122 (X, 45). — 2) im Traume den Saamen lassen, Sp., vgl. Schol. Ar. Nubb. 16.

ὀνειρωτικός, zum Träumen gehörig, Schol. Theocr. 9, 16.

ὀνείων, ον, s. ἄνειος.

ὀν-ηλάφος, ὁ, der Eselhirsch, Ath. V, 201 a.

ὄνεος, ὁ, = ὄνος, Zugmaschine, Winde, auch der sie in Bewegung Setzende, Schol. Thuc. 7, 25.

ὀνέω, mit der Winde ziehen, Thuc. 7, 25; vgl. B. A. 57, 21 u. Mein. conj. in Strattis bei Harpocr. 176, 12.

ὀν-ήγησις, ἡ, das Eselführen (?).

ὀν-ηγός, ὁ, Eselführer. S. ὀναγός.

ὀνήϊος, ion. = ὄνειος, m. m. s. Davon ein unregelmäßiger superl.

ὀνήϊστος, der nützlichste, tüchtigste; Anaxag. bei Simpl. zu Arist. phys. p. 32; Pythag. bei D. L. 8, 49; ὀνήϊστον πονέεσθε, strengt euch recht tüchtig an, Ap. Rh. 2, 335; ὕδρωπος ὀνήϊστα, die wirksamsten Mittel gegen die Wassersucht, Aret.

ὀν-ηλατέω, Esel treiben (ἐλαύνω), Ar. frg. 598.

ὀν-ηλάτης, ὁ, der Eseltreiber; Dem. 42, 7; Luc. Asin. 29 u. a. Sp.

ὀνησί-δωρος, Nutzen schenkend, gewährend, Plut. de fort. Rom. 8., wo man ἀνησιδώρα vermuthet.

ὀνήσιμος, ον, nützlich, ersprießlich; βίου τύχαι, Aesch. Eum. 884; ἐχθρῶν ἄδωρα δῶρα κοὐκ ὀνήσιμα, Soph. Ai. 650; Ant. 982. — Adv., Plat. ἱκανῶς τε καὶ ὀνησίμως κτήσεσθαι, Legg. V, 747 c.

ὀνησί-πολις, dem Staate nützend, δίκη, Simonid. bei Plat. Prot. 346 c, nach Hermann's Em. für ὀνήσει πόλιν.

ὄνησις, ἡ, das Nützen, der Vortheil, Genuß; Od. 21, 402; πολλῶν γὰρ ἐσθλῶν τὴν ὄνησιν εἰλόμην, Aesch. Ag. 341; φέρων ὄνησιν ἀστοῖς τοῖς-

Digitized by Google

δε, Soph. O. C. 289; οὔτε σφιν ἀρχῆς τῆσδε ὄνησις ἦεν, 453; Ai. 394; χρυσοῦ ὄνησις οἵαπερ ἔσται, Eur. Hec. 1231; κακοῦ ἀνδρὸς δῶρ' ὄνησιν οὐκ ἔχει, Med. 618, Nutzen haben, gewähren, vgl. Bacch. 473; ὄνησιν ἔχειν τινός, Nutzen von Etwas haben, Plat. Soph. 230 c; Dem. u. A.

ὀνησι-φόρος, Nutzen bringend; S. Emp. adv. gramm. 275; in einem Wortspiele von Alexis bei Ath. VII, 287 f auch mit ὄνος zusammengebracht.

ὀνητικός, nützend, nutzbar, VLL.

ὀνητός, 1) nützlich, nutzbar, Suid. erklärt ἀπολαυστός. — 2) (ὀνομαι) tadelhaft, Hesych. μεμπτός.

Ὀνήτωρ, ορος, ὁ, = ὀνήσιμος, ὄνησιν φέρων, Hesych. S. nom. pr.

ὀνθηλεύω, = ὀνθυλεύω, Suid., zw.

ὄνθος, ὁ, Koth, Mist von Thieren, βοῶν, Il. 23, 775. 777; bei Suid. auch ἡ ὄνθος, nach ἡ κόπρος.

ὀνθυλάζω, = ὀνθυλεύω, f. l. Alexis bei Ath. VII, 326 c.

ὀνθύλευσις, ἡ, wie μονθύλευσις, eine gewisse Zubereitung mancher Speisen in der Küche, das Füllen, Farciren, Mein. Men. p. 160.

ὀνθυλευτός, auch μονθυλευτός, gefüllt, farcirt, von Speisen, Schol. Ar. Equ. 343.

ὀνθυλεύω, vgl. μονθυλεύω, u. s. ὀνθυλάζω, bezeichnet eine gewisse Zubereitung von Speisen in der Küche, wahrscheinlich unser „füllen", „farciren", vgl. Lob. Phryn. 356; παχὺς ὠνθυλευμένος στέατι, Diphil. bei Plut. Nic. 1; ἡ ὠνθυλευμένη ταυθίς, Ath. I, 4; Suid. erklärt ὠνθυλευμένος, ὁ καιρίας γέμων. — Auch vom Zubereiten, Verfälschen des Weines, schmieren, Schol. Ar. Plut. 1064.

ὀνίας, ὁ, eine eselgraue Art des Seefisches Skarus, Ath. VII, 320 c.

ὀνιδία, ἡ, = ὀνίς, Suid. erklärt τοῦ ἵππου τοῦ ἀφόδευμα.

ὀνίδιον, τό, dim. von ὄνος, Eselchen, Ar. Vesp. 1306.

ὀνικός, zum Esel gehörig, N. T. u. a. Sp., eselhaft.

ὀνίνημι, fut. ὀνήσω, Eur. Heracl. 1044 u. A., aor. ὤνησα, Ar. Lys. 1038, das imperf. act. war nicht im Gebrauch, man gebrauchte dafür ὠφέλουν, 1) Act. nützen, helfen, fördern, Vortheil bringen, theils absolut, βουλὴν δ' Ἀργείοις ὑποθησόμεθ', ἥτις ὀνήσει, Il. 8, 36. 467, Hes. Th. 429. 436, theils c. accus. der Person oder Sache, der genützt oder die gefördert wird, οὗτος γὰρ δὴ Ἀχαιοὺς ὀνήσει, Il. 16, 172; εἴποτε δή σε μετ' ἀθανάτοισιν ὄνησα, ἢ ἔπει ἢ ἔργῳ, 1, 503, vgl. 395. 5, 205. 7, 172, öfter; σὲ δὲ τοῦτό γε γῆρας ὀνήσει, Od. 23, 24, hierin wenigstens wird dein Alter dir nützen; vgl. ἐμὲ πόλλ' ὤνησεν ἀνάξ, 14, 67; Sgfg von εἶναι, αἰδώς, ἦ τ' ἄνδρας μέγα σίνεται ἠδ' ὀνίνησιν, Il. 24, 45, die einzige Stelle, in welcher bei Hom. das praes. vorkommt; οὐμὸς γάμος ὤνησεν Ἑλλάδα, Eur. Troad. 933; Andr. 1005; τὸ σὲ τίκνα τ' ὠνῆσαι, Her. 7, 141, im Orak.; Ξενοφῶντα ὠνήσατε οὐχ ἑλόμενοι, Xen. An. 5, 9, 32; ὀνῆσαί τε τοὺς οἴκοι, 5, 6, 20, vgl. 3, 1, 38, οἶμαι ἂν ὑμᾶς μέγα ὀνῆσαι τὸ στράτευμα, ich glaube, ihr würdet dem Heere großen Vortheil verschaffen; σὺ ἡμᾶς ὀνίνῃς ἀεὶ νουθετῶν, du nützest uns durch deine fortwährenden Ermahnungen, Plat. Hipp. mai. 301 c; τί μέγα τὴν πόλιν ὀνίνησιν; Plat. Legg. 1, 641 b; Sp., οὐ πολύ σε ὀνήσει ἡ ἀδικαιοσύνη, Luc. D. D. 13, 2. — 2) Med. ὀνίνασθαι, impf. ὠνινάμην, Plat. Rep. II, 380 b, fut. ὀνήσομαι, aor. ὠνήμην, ὄνησο, so Hom. immer u. eigtl. ion., att. aber ὠνάμην, obwohl auch, bes. früher, Att. ὠνήμην vorgezogen, Xen. auch ὠνήθην, An. 5, 5, 2, vgl. Lob. Phryn. 12. 13, perf. ὄνημαι, Liban. ep. 738, — Nutzen, Vortheil haben, Hülfe, Unterstützung finden; absolut, ἔπειτα δέ κ' αὐτὸς ὀνήσεαι, Il. 6, 260; καὶ δ' αὐτὸς ὃν θυμὸν ὀνήσεται, selbst in seinem Herzen Vortheil davon haben, 7, 173, vgl. Od. 14, 415; oft c. gen., Nutzen, Genuß von Etwas haben, ἑαυτὸς ὄνησο, genieße des Mahles, sei zufrieden damit, Od. 19, 68; τί σεῦ ἄλλος ὀνήσεται; was soll ein Anderer Vortheil von dir haben, deiner froh werden? Il. 16, 31; τοσσόν' ὀνήσει τῶν ἐμῶν πορθμῶν, Soph. Tr. 567; πρὶν σφῶν ὄνασθαι, Eur. Med. 1025; σοῦ οὐκ ὠνήμεθα, Alc. 336; das partic. Od. 2, 33 ἐσθλός μοι δυσκεῖ εἶναι, ὀνήμενος wird durch ein μ ergänzendes εἴη erklärt, ἠθικῶς nach den Schol. ausgesprochen, wie macte, er scheint mir ein wackerer zu sein, habe er dessen Gewinn, gehe es ihm wohl; vgl. ὄναιο θησεῦ, Soph. O. C. 1046; im Sgfg von ἀλοίμην, μὴ νῦν ὀναίμην, O. R. 644, möge mir keine Freude zu Theil werden, ich will verwünscht sein; ὄναιο, Eur. Or. 1677; I. A. 1008; οὕτως ὀναίμην τῶν τέκνων, Ar. Theam. 469, so wahr ich Freude an meinen Kindern zu erleben wünsche; auch Folgde, ὀναίμην Luc. Cont. 2, ὄναιο τῆς εὐκλείας Pseudol. 22; auch ironisch, ὄναιο μέντἂν εἴ τις ἐκπλύνειέ σε, es würde dir heilsam sein, wenn Einer dich auswaschen wollte, Ar. Plut. 1053; ἆλσιν θασμηχθεὶς ὄναιτ' ἂν οὑτοσί, Nubb. 1237; ὄνησο, δίστε, es war dein Glück, daß, Luc. Prom. 20; ὠνήθην μεγάλως, ὅτι, Theocr. 15, 53; — Xen. πρὸ δὲ στρατηγοὶ ἔκρηζον τὴν στρατιὰν ὀνηθῆναί τι, An. 5, 5, 2 (vgl. das activ.); οἱ δὲ ὠνίαντο κολαζόμενοι, Plat. Rep. II, 380 b; auch εἴ τίς τι δύναιτο ἀπ' αὐτῶν ὄνασθαι, VII, 528, wie Charm. 175 e; ὀνήσεσθαι im Sgfg von βλαβήσεσθαι, Alc. I, 120 d; Sp.

ὀνίς, ἰδος, ἡ, Eselsmist; Ar. Pax 4; Arist. H. A. 5, 19 u. Sp.

ὀνίσκη, ἡ, dim. von ὄνος, kleine Eselinn (?).

ὀνίσκος, ὁ, 1) dim. von ὄνος, Eselein, Sp. — 2) ein Meerfisch von der Art des Stockfisches, asellus, Dorio bei Ath. III, 118 c Euthyd. ib. VII, 315 f. — 3) Kelleraffel, = ἰούλος, Sp. — 4) eine Zimmermannsfäge, Hesych. — 5) wie ὄνος, Winde, Haspel, Sp.

ὀνίσκος, = ὀνίνημι, bei Ath. II, 35 c.

ὀνίτης, ὁ, ein scythischer Stein, Sp.

ὀνῖτις, ιδος, ἡ, eine Art Origanon, Nic. Al. 56.

ὀναβατίω, die Stute mit einem Esel belegen, bespringen lassen, Xen. Hipp. 5, 8; — auch vom Esel, die Stute bespringen, Poll. 5, 15.

ὀνο-βάτης, ὁ, den Esel besteigend, reitend (?).

ὀνο-βάτις, ιδος, ἡ, fem. zum Vorigen, Plut. Qu. graec. 2.

ὀνό-βλατον, τό, eine Pflanze, eine Art Melde, Sp.

ὀνό-βρυχις, ιδος, ἡ, eine schotenartige Pflanze, Dioscc.

ὀνό-γαστρις, ὁ, Dickwanst, B. A. 55.

ὀνό-γῦρος, ὁ, ἐμπρίων, Nic. Th. 71, ein Stachelgewächs, vielleicht = ἀνάγυρον. — Sprichwörtlich

Digitized by Google

ὀνόγυρον κινεῖν, eine unangenehme Sache in Antregung bringen, Liban.

ὀνο-ειδής, ές, eselartig, Sp.

ὀνο-θήρας, ό, zw. S. für **οἰνοθήρας**.

ὀνο-θυσία, ἡ, das Eselsopfer, Sp.

ὀνο-κένταυρα, fem. zum Folgdn, Ael. H. A. 17, 9.

ὀνο-κένταυρος, ό, Eselskentaur, ungeschwänzte Affenart.

ὀνο-κέφαλος, mit einem Eselskopfe, Sp.

ὀνο-κίνδης, ό, = Folgdm, Hesych.

ὀνο-κίνδιος, ό, der Eseltreiber (**κινέω**), Beiname des Pisander, Eupolis bei Schol. Ar. Av. 1555; Phot. etkl. **ὀνηλάτης**; nach Poll. 7, 185 dorisch.

ὀνόκλεια, ἡ, die Pflanze **ἄγχουσα**, Diosc.

ὀνο-κοίτης, ό, der in der Eselskrippe Liegende, Spottname, den die Heiden Christus gaben, Tertull.

ὀνο-κόπος, den Mühlstein, **ὄνος**, klopfend, schärfend, Poll. 7, 20 aus Alexis.

ὀνο-κράταλος, ό, ein gallischer Vogel, Wasserrabe, Plin. H. N. 10, 74.

ὀνο-πόλη, ἡ, die Eselfüßige, Beiname der Empusa, VLL.

ὀνο-πώλις, ἡ, = Vorigem, VLL.

ὀνό-πωλος, eselfüßig, Schol. Ar. Ran. 295.

ὄνομα, τό, ion. u. poet. **οὔνομα**, äol. **ὄνυμα** (ὁ ist vorgeschlagen, die Wurzel **FNO = NO**), 1) Name, die Benennung einer Person oder Sache; bei Hom. der Eigenname, mit dem eine Person genannt wird, **οὔς κεν ἔῢ γνοίην καὶ τοὔνομα μυθησαίμην**, Il. 3, 235, wie **τῶν ἄλλων τις κεν ῥέεσι φρεσὶν οὐνόματ' εἴποι**, 17, 260 (sonst nicht in der Il.); auch bestimmter, **Ἀρήτη δ' ὄνομ' ἐστὶν ἐπώνυμον**, Od. 7, 54, vgl. 19, 403, der Name, mit dem sie genannt wird, **ἐμοὶ δ' ὄνομα κλυτὸν Αἴθων**, 19, 183, **Εὐρυβάτης δ' ὄνομ' ἔσκε**, 247, öfter; **ὄνομα τῇ κολίσει εὐθῦναι**, Plat. Prot. 326 d, wie **ὄνομα αὐτῷ εἶναι Ἀγάθωνα**, 315 e; auch parenthetisch, **Αἴων ὄνομα αὐτῷ**, Is. 6, 20; auch **εἶπ' ὄνομ'**, **ὅττι σε κεῖθι κάλεον**, mit dem sie dich nannten, Od. 8, 550, vgl. 9, 364; **ὅπερ καλοῦμεν ὄνομα ἕκαστον**, Plat. Crat. 383 e, vgl. 402 d; daher **ὄνομα κέκληται δημοκρατία**, Thuc. 2, 37; **ὄνομα θεῖναί τινι**, einen Namen geben, beilegen, Od. 19, 403; häufiger im med., **ὄνομα τίθεσθαι**, 19, 406; so Ar. Nubb. 66 Av. 809. 923; u. in Prosa, **τούτοις ὄνομα ἀποικίαν τιθέμενος**, Plat. Legg. V, 736 a; **ἀντὶ τοῦ ὀνόματος, οὗ ἔθετο αὐτῷ ὁ πατὴρ Βοιωτόν**, Dem. 40, 34; Folgde häufig; — **ἐπ' ὀνόματος εἶναι**, s. **ἐπί**; — **ὄνομα φέρειν**, einen Namen tragen, Soph. O. C. 60; **ὄνομα ἔχειν ἀπό τινος**, von oder nach einem Andern den Namen haben, Plat. Hipp. mai. 282 a; **Γαῖα, πολλῶν ὀνομάτων μορφὴ μία**, Aesch. Prom. 210, öfter; **τύμβῳ ὄνομα σὸν κεκλήσεται**, Eur. Hec. 1271; — **πόλις Θάψακος ὀνόματι**, mit Namen, Xen. An. 1, 4, 11; gewöhnlicher im absoluten accus., **πόλις ὄνομα Καιναί**, 2, 4, 28 u. öfter, u. Folgde; **ἐπ' ὀνόματος καλεῖν τινα**, bei Namen rufen, Pol. 5, 35, 2; namentlich, **ἐπ' ὀνόματος δηλοῦν τὰς πόλεις**, 18, 28, 4. — 2) wie bei uns, Name, Ruf, Ruhm; Hom., doch so, daß an den Eigennamen selbst zu denken ist, **Ἰθάκης γε καὶ ἐς Τροίην ὄνομ' ἵκει**, Od. 13, 248; **ὣς σὺ μὲν οὐδὲ θανὼν ὄνομ' ὤλεσας**, dem nachher entspricht **ἀλλά τοι αἰεὶ πάντας ἐπ' ἀνθρώπους κλέος ἐσσεται ἐσθλόν**, 24, 93; Od. 4, 710 **ἵνα μηθ' ὄνομ' αὐτοῦ ἐν ἀνθρώποισι λίπηται**, daß auch nicht der Name von ihm übrig bleibe; **ὄνομα μόνον θέλσαντες**, den Ruf des Namens, Soph. O. C. 266; **πολὺ τὸ σὸν ὄνομα διήκει πάντας**, 307. — Auch in Prosa = berühmter Name, **οὐδ' ἂν ἐγένετο Πρωταγόρου ὄνομα ἐν τοῖς Ἕλλησιν**, Plat. Prot. 335 a; **ὧν ὀνόματα μεγάλα λέγεται ἐπὶ σοφίᾳ**, Hipp. mai. 281 c; **καὶ τῷ μέλλοντι χρόνῳ καταλιπεῖν ὄνομα ὡς οὐδὲν σφήλας τὴν πόλιν διεγένετο**, Thuc. 5, 16; **ἀπὸ γὰρ τῆς μάχης τὸ τούτου ὄνομα μέγιστον ηἴξητο**, Xen. Cyr. 4, 2, 3; **ἐν ἀτίμῳ ὀνόματι**, von unberühmtem Namen, Herkommen, An. 6, 4, 7; Sp., die auch **ὄνομα καὶ δόξα**, **ὄνομα καὶ κλέος** u. dgl. verbinden, Auth. — 3) der bloße Name im Ggsz der Person oder Sache, **ὄνομα, ἔργον δ' οὐκ ἔχουσιν οἱ φίλοι**, Eur. Or. 454, vgl. I. A. 128; **ἐκ τῶν ὀνομάτων μᾶλλον ἢ τῶν πραγμάτων σκέπτεσθαι**, Dem. 9, 15. Daher auch der falsche Name, hinter dem man die Sache versteckt, Vorwand, **καὶ πρόσχημα**, Pol. 11, 6, 4; D. Hal. u. a. Sp.; vgl. auch Thuc. 4, 60. — 4) bes. bei Gramm. das nomen im Ggsz von **ῥῆμα**, verbum, auch im engeren Sinne Eigenname im Ggsz von **προσηγορία**, nomen appellativum (s. unter **ῥῆμα**). — Uebh. das Wort, der Ausdruck, **ὀνόμασι διαθέσθαι**, dem **ἐνθυμηθῆναι** entgegengesetzt, Isocr. 4, 9, der auch **ὀνόματα** = **λέξις** den **ἐνθυμήματα** gegenüberstellt.

ὀνομάζω, fut. **ὀνομάσω**, dor. **ὀνομάξω** (s. unten **ὀνομάζω**), den Namen sagen, nennen, bei Namen aufrufen; **πατρόθεν ἐκ γενεῆς ὀνομάζων ἄνδρα ἕκαστον**, Il. 10, 68; **ἐξονομακλήδην ὀνομάζων ἄνδρα ἕκαστον**, namentlich aufrufend, 22, 415; **Δαναῶν ὀνόμαζες ἀρίστους**, riefst sie mit Namen, Od. 4, 278; **πολλὰ περικλυτὰ δῶρ' ὀνόμαζον**, Il. 18, 449, zählten sie auf; aber 9, 515 **εἰ μὲν γὰρ μὴ δῶρα φέροι, τὰ δ' ὀπισθ' ὀνομάζοι** heißt „die Geschenke nennen", im Ggsz derer, die er giebt, also zusagen, versprechen; **ἐς τρὶς ὀνομάσαι Σόλωνα**, Her. 1, 86, sonst **οὐνομάζω**; — einen Namen geben, benennen, **λαοὶ ὀνόμασθεν**, Pind. Ol. 9, 50; **τίς ποτ' ὠνόμαζεν ὥδ' ἐς τὸ πᾶν ἐτητύμως τὰν δορίγαμβρον Ἑλέναν**; Aesch. Ag. 667; auch **σοφιστὴν ὀνομάζουσι τὸν ἄνδρα εἶναι**, Plat. Prot. 311 e; vgl. Her. 4, 33. — Pass. heißen, **τῶν Λαΐου σήπου τις ὠνομάζετο**, Soph. O. R. 1042; **ὠνομάσθης ἐκ τόχης ταύτης, ὃς εἶ**, 1036; u. med., **ἀντὶ τοῦ δὴ παῖδά μ' ὠνομάζετο**, er nannte mich seinen Sohn, 1021; mit doppeltem accus., **ὄνομ' ἔτυξον αὐτὸν ὀνομάζει**, Eur. Ion 800, vgl. Hel. 1209; **ἐς ἐλπίδας ὀνομάζομεν**, Plat. Phil. 40 a, öfter, bes. im Crat.; Folgde, **τοῦτο ἡ ναῦς ὠνομάζετο**, so hieß das Schiff, Ep. ad. 364 (IX, 684), **Τηλεβόαι γάρ με τόδ' ὠνόμασαν**; übertr. aussprechen, Wörter, Ausdrücke gebrauchen, sich ausdrücken, **οὐ γὰρ τὰ ῥήματα τὰς οἰκειότητας ἔφη βεβαιοῦν, μᾶλλα σεμνῶς ὀνομάζων**, Dem. 18, 35; **βοᾷς ῥητὰ καὶ ἄῤῥητα ὀνομάζων**, 18, 122. — Auch = namhaft, berühmt machen, **οἱ ὠνομασμένοι**, im Ggsz von **ἄδοξοι**, Isocr. 20, 19 (Bekk. **δωνομασμένοι**); **ὠνομασμένος τὸ γένος**, D. Sic. 11, 78. — Vgl. **ὀνομαστός**.

ὀνομα-θετέω, = **ὀνοματοθετέω**, Eust.

ὀνομα-θέτης, ό, = **ὀνοματοθέτης**, oft als v. l., vgl. Lob. Phryn. 668.

ὄνομαι, 2. Pers. **ὄνοσαι**, 2. Pers. plur. ep. **οὔνεσθε**, Il. 24, 241, imperat. **ὄνοσο**, optat. **ὄνοιτο**,

Digitized by Google

fut. ὀνόσομαι, ep. ὀνόσσομαι, aor. ὠνόσθην und ὠνοσάμην, inf. ep. ὀνόσσασθαι, in kürzerer Form ὦνατο, Il. 17, 25, — schelten, schmähen, beschimpfen; οὐχ ὃς με μνηστῆρες ἀτιμάζοντες ὀνόνται, Od. 21, 422; σὴν ἀρετὴν βροτὸς οὔτις ὄνοιτο, 8, 230, vgl. Il. 13, 287; ὅτε μ' ὦνατο, 17, 25; νῦν αὖ ὠνοσάμην φρένας, 14, 95, vgl. 17, 173; mit folgdm ὅτε, ἦ σύνεσθ', ὅτι μοι Ζεὺς ἄλγε' ἐδωκεν, 24, 241, scheltet ihr, seid ihr unzufrieden, d. i. ist es euch nicht genug, daß Zeus mir Schmerzen gegeben hat; ἦ ὄνοσαι, ὅτι τοι βίοτον κατέδουσιν ἄναντος, Od. 17, 378; auch c. gen., οὐδ' ὡς σε ἑοῖπα ὀνόσσεσθαι κακότητος, auch so, hoffe ich, wirst du nicht unzufrieden sein wegen deines Unglücks, ich hoffe, du wirst genug daran haben, 5, 379; ἤδιστα Κορίνθιοι ὀνοῖντο τοὺς χειροτέχνας, Her. 2, 167. — Vgl. ὀνοστός u. ὀνοτάζω.

ὀνομαίνω, dor., äol. u. poet. = ὀνομάζω, jan. οὐνομαίνω, nennen; φίλον δ' ὠνόμηνεν ἑταῖρον, Il. 10, 522, er rief ihn mit Namen; θεοὺς δ' ὠνόμηνεν ἅπαντας, 14, 278; περικλυτὰ δῶρ' ὀνομήνω (conj. aor.), herzählen, 9, 121; u., wie bei ὀνομάζω bemerkt ist, auch von dem, was Einer zu geben verheißt, δρχους δέ μοι ὦδ' ὀνόμηνας δώσειν πεντήκοντα, Od. 24, 311; — ἴσχεο, μηδ' ὀνόμηνε, halt an dich und sprich's nicht aus, Od. 11, 251; — καὶ σὸν θεράποντ' ὀνόμηνεν, er ernannte ihn zu deinem Diener, Il. 23, 90 (immer im aor., bes praes. H. h. Ven. 291); — benennen, einen Namen geben, Hes. O. 8, καί οἱ τοὔτ' ὀνόμην' ὄνομ' ἔμμεναι, frg. 3, 2; ὅσοι οὐνομαστοὶ εἶσι αὐτέων, τούτους οὐνομανέω, Her. 4, 47; selten in attischer Prosa, ὅτε Κλειταρέτην ὁ πατὴρ ἐν τῇ δεκάτῃ ὠνόμηνεν, Isaeus 3, 33.

ὀνομα-κλήδην, mit Nennung des Namens, ὀνομάζειν, beim Namen rufen, Od. 4, 278.

ὀνομα-κλήτωρ, ορος, ὁ, der die Namen der Leute (kennt u.) nennt, bei lat. nomenclator; Ath. II, 47 e; Luc. merc. cond. 12.

ὀνομα-κλυτός, mit berühmtem Namen, berühmt; Il. 22, 51; Ibyc. 12, nach Emend.; Pind. frg. 279; in ion. Form οὐνομακλυτός, Simonds de mul. 87.

ὀνομασία, ἡ, = Folgdm; Plat. Polit. 275 d; Arist. top. 1, 3 u. Sp., wie Pol. 3, 87, 4; ἐπιφέρειν τινὶ ταύτην τὴν ὀνομασίαν, 17, 15, 1; D. Hal. u. A.

ὀνόμασις, ἡ, Benennung, Sp., vgl. Lob. zu Phryn. 502.

ὀνόμασμα, τό, bei Plat. f. L. für μάσμα, w. m. s.

ὀνομαστήρια, τά, sc. ἱερά, Feier des Namenstages, Sp.

ὀνομαστής, ὁ, der Benennende, Nennende (?).

ὀνομαστί, namentlich, mit Namen; λέγειν, Her. 6, 79; Antiph. 6, 23; παρακαλεῖν, Xen. An. 6, 3, 24; vgl. Thuc. 7, 69; ἐπήγγειλαν ὀνομαστὶ τὰς πόλεις, 1, 132; ἀνακαλεῖν, Arr. An. 2, 7, 11; a. Sp.

ὀνομαστικός, den Namen betreffend; ὁ ὀν., der im Namengeben erfahren, geschickt ist, Plat. Crat. 424 a; τέχνη ὀνομαστική, die Kunst des Namengebens, 423 d; τὸ ὀνομαστικόν, ein Namen- oder Wörterverzeichniß, in welchem die Wörter sachlich verzeichnet sind, wie das des Pollux; — ἡ ὀνομαστική, sc. πτῶσις, der Nominativus, Gramm; — auch adv., ὀνομαστικῶς, mit einem eigenen Namen, Schol. Il. 10, 160; κριβάνας πλακοῦντάς τινας ὀνομαστικῶς Ἀπολλόδωρος παρ' Ἀλκμᾶνι, Ath. XIV, 646 a.

ὀνομαστός, genannt, zu nennen, οὐκ ὀνομαστός, unnennbar, wie infandus, was Abscheu oder Furcht einflößt, so daß man es nicht einmal nennen mag, κακοξύλου οὐκ ὀνομαστήν, Od. 19, 260. 23, 19; Hes. Th. 148; namhaft, berühmt, σὺν θαλίαις ὀνομαστάν, Pind. P. 1, 38; ὀνομαστὰ πράττων, Eur. Here. Fur. 509; Her. 5, 114 u. öfter, u. in der ion. Form, τίμιος οὐνομαστότατον, 2, 176; und so im superl. auch Thuc. 1, 11; öfter bei Plat., ἄνδρες ὀνομαστοί, Theaet. 155 d; περὶ μεγίστης καὶ ὀνομαστοτάτης πασῶν πράξεως, Tim. 21 d; Sp.

ὀνομαστικός, zum Namen, bes. zum Nomen substantivum gehörig, substantivisch, S. Emp. adv. gramm. 239; auch adv., ibid.

ὀνομάτιον, τό, dim. von ὄνομα, kleiner Name, Wörtchen, Longin.

ὀνοματο-γραφέω, den Namen schreiben, Sp.

ὀνοματο-γραφία, ἡ, das Schreiben des Namens, S. Emp. adv. eth. 67.

ὀνοματο-γράφος, den Namen schreibend, Sp.

ὀνοματο-θεσία, ἡ, das Beilegen eines Namens, die Benennung, Eust., vgl. Lob. Phryn. 668.

ὀνοματο-θέσια, τά, sc. ἱερά, das Fest der Namengebung, = ὀνομαστήρια, Sp.

ὀνοματο-θετέω, den Namen geben, benennen, Eust. u. a. Scholl.

ὀνοματο-θέτης, ὁ, den Namen beilegend, der Namengeber, der Benennende, Plat. Charm. 175 b, vulg. νομοθέτης, u. Sp., vgl. Lob. Phryn. 668.

ὀνοματο-θετικός, ἡ, όν, zum Namengeben, Benennen gehörig, geneigt, geschickt; Arist. anal. post. 1, 22, 4; Scholl.

ὀνοματο-θήρας, ὁ, Namenjäger, Wortklauber, Ath. I, 14; auch der neue Wörter bildet, III, 98 a; vgl. Lob. Phryn. 627.

ὀνοματο-θηρέω, nach Namen, Worten jagen, Ath. XV, 671 f.

ὀνοματο-κλήτωρ, ορος, ὁ, = ὀνομακλήτωρ, Lob. Phryn. 668.

ὀνοματο-λόγος, Namen oder Wörter sammelnd, Sp., vgl. Lob. Phryn. 666. Auch = ὀνομακλήτωρ, Plut. Cat. min. 8.

ὀνοματο-μάχος, wegen eines Namens, Wortes, Ausdrucks streitend, Critol. bei Clem. Alex. p. 161.

ὀνοματο-ποιέω, Namen, Wörter machen, bilden, Arist. eth. 2, 7 Categ. 7 u. Folgende, bes. Gramm., nach einem Naturlaut ein Wort bilden, ὀνοματοποιηθεῖσαι λέξεις S. Emp. adv. gramm. 314.

ὀνοματο-ποίησις, ἡ, das Wortbilden, Namengeben, Suid.

ὀνοματο-ποιητικός, ἡ, όν, ein Wort bildend, indem man einen Naturlaut nachahmt.

ὀνοματο-ποιΐα, ἡ, das Wortbilden, bes. nach dem Naturlaut; Plut. Symp. 9, 15, 2; Gramm.

ὀνοματο-ποιός, ein Wort, einen Namen bildend, bes. indem man einen Naturlaut nachahmt; Ath. III, 99 c; Gramm.

ὀνοματ-ουργέω, = ὀνοματοποιέω, Demetr. Phaler. 98.

ὀνοματ-ουργός, = ὀνοματο-ποιός, Plat. Crat. 388 e.

Digitized by Google

[illegible]

ὀνοσκελής, ές, eselfüßig; Luc. V. H. 2, 46 steht γυναῖκας ὀνοσκελίας mit der v. l. ὀνοσκελίνας, wahrscheinlich in ὀνοσκελίδας zu ändern.

ὀνο-σκελία, ἰδος, ἡ, die Eselfüßige, so heißt die Empusa, Schol. Ar. Eccl. 1056. Vgl. auch ὀνοκώλη.

ὄνοσμα, τό, ein wohlriechendes, stachliges Kraut, zur Gattung ἄγχουσα gehörig, Dioscc.

ὀνο-στάσιον, τό, Eselstall, VLL.; auch ὀνόστασις ὁ angeführt.

ὀνοστός, ή, όν, verflucht, gräßlich, greulich, übel, böse, arg, schlecht, niedrig, gemein, verächtlich, unedel, unedelmüthig, niedrig gesinnt, feig, elend. I. 1. Ilia.

ὀνο-στρεφής, ές, = ὄνειος, ὀνόστατος, ὀνοστός, Ε. ὀνοστρεφές.

ὀνο-στροφία, ἡ, das Eselhaben, Thiere von Esel, Eselsart, Sp. bei Synes. Plut. P. 2, 42 u. plur.

ὀνοτίδες = ὄνειοι, ὀνοστοί, Choerob. E. M. Herc. M. ὀνοτίδας, Ilias. 1, 231. — Eines v. vv. mod. gemeine, verächtliche, niedrige, schlechte, Joseph. Exeg. 1, 20. bei Plut. bei ungenauen Citaten oft.

ὀνοτός = ὀνοστός, Plut. 2, 1, 61. Ap. Rh. 4, 97. Hdn. 4, 11.

ὀνοφάγος, ὁ, ἡ, ein Esser, bei Gaza auch ὀνοφάγης, ὀνοφάγους u. ὀ. Ionic. Plut.

ὀνο-φαγία, ἡ, Eselfleischessen, s. bei Eselfleisch, Herc. 4, 22, 23.

ὀνο-φαλλίδες, αἱ, Dimin. v. ὀνοφαλλίδες, τά, Schol. Nic. Ther. 639. Eselkraut, eine Pflanze.

ὀνο-χηλία, τά, auch ὀνοχηλία, ἴδος, ἡ, u. ὀνόχηλος, ἡ, Eselfüßige, eine Pflanze, von der Gestalt ἄγχουσα, so gegen den Biß wilder Thiere gebraucht wurde. Plin.

ὀνό-χηλος, ἡ, Eselfüßige, = Empusa, Schol. Nic. Ther. 639.

ὄνυμι, od. part. praes. von ὀνέω, u. u. f., bed. auch lit. Gewinn bei Gegenleistung u. Gift bei Vergeltung u. Zufriedigen, als auch bed. auch wohlthätig od. im Gift bei Schaden, bei Strafender; auch bei Sprüchen, Heil und Gut, s. Il. Dem. 18. 102.

ὄνυμι, weiblich, u. Weiberin; ἔχειν ὄνυσιν ἐν ἀνοίξει ἀκολάστου. Luc. I. A. 1622; Ar. Plut. 280; oft bei Plut. dem ὡς ἔπος εἰπεῖν entsprechend. Legg. II, 656 c; bei. oft τὸ ποιεῖσθαι ὄνησιν ἐν. Soph. 226 c; τὰ ὄντως ἀγαθά, Phaedr. 279 a u. sonst; Arist. u. Folgde.

ὄνυμα, τό, ion. = ὄνομα; Plad. Ol. 6, 87; πίστιν τηλόθεν ὄνυμ' ἀπύειν, N. 6, 51.

ὀνυμάζω, ion. = ὀνομάζω; ὀνύμαξε Κίνυραν, Plad. P. 2, 44; auch med. ὀνυμάξασθαι, V, 6.

ὀνυμάνω, ion. = ὀνομαίνω, Tim. Locr. 100 c d.

ὄνυξ, υχος, ὁ (mit νίσσω verwandt, vgl. unguis, ungula), 1) Klaue, Kralle; Hom. immer vom Thier, τεθρὸν ἔχων' ὀνύχεσσιν, Il. 8, 348, wie αἰετὸς ὀξύονυξ φέρων ὄνυχοσσιν, 12, 202. 220, vgl. Od. 2, 153. 15, 161; von den Krallen des Habichts Hes. O. 206. 207. Von Löwen, λεόντων ὄνυχας ὀξυτάτους, Pind. N. 4, 63; auch vom Pferde, Xen. Hipp. 1, 3. — Bei Menschen, der Nagel; Hes. Sc. 266; ὄνυχος ἄλοιο νεοτόμου, Aesch. Ch. 25; κόμην ἄπρηξ ὄνυξι συλλαβὼν χερί, Soph. Ai. 303; δίκαιον ὄνυχα τοδαμίνα σπαραγμοῖς, Eur. Hec. 656, vgl. Or. 959, u. öfter von dem Zerfleischen der Wangen zum Zeichen der Trauer; ὄνυχες τῶν δακτύλων, Ar. Av. 8; u. in Prosa, ἐχθρῶν τὰς χεῖρας νεκρῶν ἑώντων ἀποδείραντες αὐτοῖς ὄνυξι, Her. 4, 64; Plat. Tim. 76 e; — ἐξ ὀνύχων, aus den Fingernägeln, oder Fingerspitzen, d. i. vom Herzensgrunde, φιλεῖν, lieben, Sp.; — ἐξ ὀνύχων λέοντα, ex ungue leonem, s. Diogen. 5, 15 u. mott. daselbst; auch allgemein, ἐκ τῶν ὀνύχων ταπμαίρεσθαι, d. i. das Ganze an einem charakteristischen Theile erkennen; — ἐξ ἀκμαίων ὀνύχων, von zarter Jugend auf, Automed. 3 (v, 129); τὸ δὴ λεγόμενον ἐξ ἀπ. ὀν., Plut. de educ. lib. 5; u. Sp.; — ὁ πόνος ὄνυχα εἰς ὄνυχα, er dringt unter die Nägel, wie wir

Digitized by Google

sagen „bis in die Fingerspitzen", die höchste Empfindlichkeit bezeichnend. — In der Sprache der Bildhauer *ὁ πηλὸς ἀφωνείκτως εἰς ὄνυχα*, der Thon kommt an die Nagelprobe, wenn der Künstler mit dem Nagel untersucht, ob Alles genau und glatt gearbeitet ist, oder Alles mit der größten Sorgfalt bis ins Kleinste nachpolirt (vgl. Plut. de prof. virt. sent. a. E.), die Nägel u. andere Beiwerke der Art genau ausarbeitet; auch *ἐκμάκτως εἰς ὄνυχα*, bis auf den Nagel, bis auf das Kleinste genau ausgearbeitet; auch auf andere Dinge übertr., *ἡ ἀκριβὴς σφόδρα καὶ δι' ὄνυχος λεγομένη δίαιτα*, die genaueste, sorgfältigste Diät, Plut. de sanit. tuend. p. 387. — Uebh. *εἰς ὄνυχα, δι' ὄνυχος, ἐπ' ὄνυχος*, bis auf den Nagel, wie wir sagen: bis aufs Haar, aufs Genauste zutreffend, wie *σύμπηξις εἰς ὄνυχα*, von einer aufs Haar passenden Fuge. — 2) von der Aehnlichkeit mit einer Kralle heißt *ὄνυξ* auch jeder Haken, jedes hakenförmige Werkzeug, uncus; Her. 7, 36 *ὄνυξι ξυλίνοισι τὰ ὅπλα στρεβλοῦντες*, v. l. *ὄνυσι*, ein Folterwerkzeug, Sp.; — Haken am Anker, *κατέμαθε τῇ ἀγκύρᾳ τὸν ὄνυχα μὴ προσόντα*, Plut. de mul. virt. p. 274. — 3) von der Aehnlichkeit mit dem Nagel eines Menschen der untere weiße Theil an der Rose und am Knoblauch, mit dem die Blätter und Knöpfe ansitzen, ungues rosarum, Dioscc. — 4) ein wie ein Nagel aussehendes Geschwür auf der Hornhaut des Auges, Medic. — 5) ein Theil der Leber, Medic. — 6) ein streifiger Edelstein, der Onyx; auch das aus Onyx Verfertigte, bes. eine Salbenbüchse aus Onyx, Sp.

ὀνυχίζω, Klauen, Hufe, bes. Nägel beschneiden. — Med. sich die Nägel beschneiden, VLL.; vgl. Lob. zu Phryn. 289; *ὁ ὀνυχισμένος ἐπὶ τοῦ νεκρημένου τοὺς ὄνυχας*, B. A. 13, 17 aus Cratin. — Uebertr., wie *ἐξονυχίζειν*, mit den Nägeln genau, sorgfältig untersuchen, eigtl. ob Alles genau gearbeitet ist, Clem. Al.; *ἐξετάζειν τὸ πρᾶγμα ὑποκείμενον*, B. A. 13; VLL. crtl. *ἀκριβολογέω*. — Auch = Einen berücken, bevortheilen, Artemid. 1, 22.

ὀνυχισμάτιον, von der Größe der Nägelabschnitzel, in kleinen Stückchen, VLL.; vgl. Lob. Phryn. 559.

ὀνύχινος, von Onyx gemacht; *φαλτάρια*, Plut. Ant. 58; *σκύφοι*, Ath. XI, 495 a.

ὀνύχιον, τό, dim. zu *ὄνυξ*, Theophr. u. Sp., vom Edelstein Onyx.

ὀνυχισμός, ὁ, das Beschneiden der Nägel, Strab. 17, 3, 7; — übertr. die Nagelprobe, genaue Prüfung?

ὀνυχιστήρ, ῆρος, ὁ, der die Nägel abschneidet. — In LXX Spaltung des Hufes.

ὀνυχιστήριον, τό, sc. *μαχαίριον*, Messer oder Scheere zum Abschneiden der Nägel, Posidipp. com. bei Poll. 10, 140.

ὀνυχίτης, ὁ, dem Onyx ähnlich, Dioscc. u. Sp.

ὀνυχῖτις, ιδος, ἡ, fem. zum Vorigen, *λίθος*, App. Mithr. 115.

ὀνυχο-γραφέω, mit den Nägeln ritzen, kratzen, Hippocr.

ὀνυχο-ειδής, ές, nagel- oder onyxartig, Dioscc.

ὀνυχόω, zu einem Nagel machen, die Gestalt eines Nagels geben oder eines hakenförmigen Werkzeuges, Sp.

ὀν-ώδης, ες, = *ὀνοειδής*; Arist. physiogn. 6; Plut. Is. et Os. 30.

ὄνυσσα, ιδος, ἡ = *ὄνοσμα*, Dioscc.

ὀξάλαος und **ὀξάλιος**, säuerlich; eine Art Feigen, *ὀξάλεσα*, Ath. III, 76 a aus Apollod. Caryst. und VLL., s. *ὄξιλος*.

ὄξαλις, ιδος, ἡ, Säuerling, Name eines säuerlichen Weines, und einer Pflanze, einer Art Sauerampfer, Nic. Ther. 840, Dioscc.

ὀξ-άλμη, ἡ, eine Brühe von Essig und Salzwasser; Ar. Vesp. 331; Cratin. bei Ath. IX, 385 e.

ὄξαλος, = *ὀξάλεσος*, Poll. 6, 81.

ὀξάλη, ἡ, = *ὀξύς*, Sp., s. B. A. 55, 32.

ὀξείδιον, τό, dim. zu *ὄξος*, Suid.

ὀξείνος, = *ὀξέινος*, Geop.

ὀξ-έλαιον, τό, Mischung, Brühe von Essig und Oel, Sp.

ὀξερίας, τυρός, ὁ, Käse von geronnener Milch, VLL., nach Poll. 6, 48 sicilisch, auch *ὀξυρίας* geschrieben.

ὀξηρός, essigartig, zum Essig gehörig; *κέραμος*, Essigtopf, Dionys. 4 (XII, 108); auch aus Ar. von VLL. citirt.

ὀξίδαι, bei Hesych., soll *ὀξίδας* heißen.

ὀξίζω (*ὄξος*), Essiggeschmack haben, sauer werden, Sp. — Vgl. über die Bildung des Wortes Lob. zu Phryn. 240.

ὀξίνη, ἡ, die spitzige Egge, occa, Hesych. beschreibt genau, *ἐργαλεῖόν τι γεωργικὸν σιδήρους γόμφους ἔχον, ἐλαμένων ὑπὸ βοῶν*.

ὀξίνης, ὁ, *οἶνος*, saurer Wein, Kräher, dem *χρηστὸς οἶνος* entgegengesetzt, Plut. de tranq. anim. 8; und adjectiv., *γνμός*, herb, als eigenthümlicher Geschmack des unreifen Weines bezeichnet, der nachher in den *οἰνώδης* übergeht, doch auch den *ὀσμὴ* u. *μῆλα* beigelegt, Qu. nat. 5, während *πικρός* von der Olive gilt. — Uebertr., *θυμός*, Ar. Vesp. 1062, u. von Menschen *ὁ ὀξ.*, der Sauertopf, mürrisch, grämlich, Equ. 1301.

ὀξίς, ίδος, ἡ, kleines, gem. irdenes Gefäß zum Essig, acetabulum; Ar. Ran. 1436. 1449, der aber auch Plut. 812 sagt *ὀξὶς δὲ πᾶσα καὶ λοπάδιον καὶ χύτρα χαλκῆ γέγονε*. Vgl. auch Diphil. bei Ath. II, 67 a u. *ὀξὶδ' ἀργυρᾶν ἔχει* VI, 230 e. — Bei Ar. Vesp. 1509 eine Art Krabben: *τοῦτί τί ἦν τὸ προσέρπον, ὀξὶς ἢ φάλαγξ*.

ὀξό-γαρον, τό, u. ä. für *ὀξύγαρον*, worden verworfen, B. A. 56; vgl. auch Ath. II, 67 e.

ὀξο-πώλης, ὁ, Essighändler, Poll. 7, 198.

ὄξος, τό, der Weinessig, von seiner Schärfe benannt; Aesch. Ag. 313; nach Ath. II c. 67 *τοῦτο μόνον Ἀττικοὶ τῶν ἡδυσμάτων ἡδος καλοῦσι*; Ar. Ach. 35; *Σφήττιον*, Plut. 720, öfter, wie Folgde. Bei Xen. An. 2, 3, 14 kommt auch *ὄξος ἐψητὸν ἀπὸ τῶν φοινίκων* vor, saurer Palmwein; vgl. Ath. XIV, 651 e, aus Pol.

ὀξύα u. **ὀξύη**, ἡ, die Buche, sonst *φηγός*, nach Theophr. benannt, weil das Blatt *ἐξεκανθίζον ἐξ ἄκρου καὶ εἰς ὀξὺ συνηγμένον* ist. Später auch *ὀξέα*, Lob. Phryn. 301. Auch der aus dem Holze dieses Baumes gemachte Speerschaft, Archil. 109, Eur. Heracl. 727.

ὀξυ-άκανθα, ἡ, Spitzdorn, vielleicht der Berberitzenstrauch, Dioscc. u. Theophr., der ihn auch *ὀξυάκανθος* nennt.

ὀξυ-αύγεια, ἡ, der schnelle Schein, Anblick, Philo.

ὀξυ-βάφιον, τό, dim. zum Folgde; Antiph. bei Ath. X, 466 b; Poll. 10, 67.

ὀξύ-βαφον, τό, Essignäpfchen zum Eintauchen, *βάπτειν*, u. übh. ein flaches Tischgeschirr; Ar. Av.

Digitized by Google

361; εἶδος τύλικος μικρᾶς κεραμέας, Ath. XI, 494 c aus Antiphan.; Lucill. 64 (XI, 105); vgl. Ath. II, 67 e u. Suid. — Als Maaß, der vierte Theil der κοτύλη od. 24 Drachmen. — Auch ein musikalisches Instrument, z. B. Anonym. Bellerm. de mus. 17.

ὀξυ-βελής, ές, mit spitzen Pfeilen, scharfgespitzt; ὀϊστός, Il. 4, 126, wo erklärt wird ὀξὺ βέλος ὤν. Aber καταπέλται, D. Sic. 14, 50, = mit spitzen Pfeilen schießend, oder schnell schießend; auch ὁ ὀξυβελής allein, eine solche Wurfmaschine, 20, 75, τοῖς ὀξυβελέσι καὶ τοῖς ἄλλοις παντοίοις βέλεσιν ἀνειργμένος. Vom Igel, χαῖται ὀξυβελεῖς, Empedocl. 234, die spitzen Stacheln, von denen man auch glaubte, daß er sie abschießen könne. Uebh. spitz, scharf, rauh, νῶτα καρήβολον ὀξυβελῆ, Opp. Hal. 2, 346, der auch πόδον ὀξυβελῆ vrbbt, 4, 41.

ὀξυ-βελικόν, ὄργανον, die Wurfmaschine ὀξυβελής, s. das Vor., D. Sic. 20, 75.

ὀξυ-βλεπτέω, scharf sehen, Arr. Epict. 2, 11, 22, wo ὀξυβλεπέω s. L., s. Lob. Phryn. 570.

ὀξυ-βλέπτης, ὁ, der scharf Sehende (?).

ὀξυ-βλεφία, ἡ, das scharfe Gesicht, Hesych.

ὀξυ-βόας u. ὀξυβόης, ὁ, scharf, hell, laut rufend, schreiend; Aesch. Ag. 57; πώνασες, Mel. 93 (v, 151); Luc. Iup. Trag. 31.

ὀξυ-βουλία, ἡ, das schnelle Berathen, Entschlußfassen, Schol. Il. 10, 204.

ὀξύ-γαλα, ακτος, τό, saure Milch, geronnene Milch, Strab. 7, 4, 6 Plut. Artax. 3 u. Folgde, bes. Medic., bei denen es auch den frischen Quarkkäse zu bezeichnen scheint.

ὀξυ-γαλάκτινος, von saurer, geronnener Milch, Sp.

ὀξύ-γαρον, τό, eine Brühe von Essig und garum, Ath. II, 67 e.

ὀξυ-γένειος, mit scharfem, spitzem Kinn, Sp.

ὀξύγη, ἡ, die Krätze, Sp.

ὀξυ-γλωσία, τό, = Folgdm., Galen.

ὀξύ-γλωσσον, τό, ποτόν, ein Trank aus Essig und Honig gemischt, Sp.

ὀξύ-γλωττον, τό, = Vorigem, Medic.

ὀξυ-γλυκύς, εῖα, ύ, sauersüß, ὀξυγλυκεῖαν τάρα κοχλιεῖς ξοάν, Aesch. frg. 329.

ὀξύ-γοος, hell, laut klagend, λῖται, Aesch. Spt. 302.

ὀξυ-γραφία, schnell schreiben, Sp.

ὀξυ-γραφία, ἡ, das Schnellschreiben, Sp.

ὀξυ-γράφος, schnell schreibend, Philo.

ὀξυ-γώνιος, spitzwinkelig; μάχαιρα ὀξεῖα, Arist. topic. 1, 15, öfter; τρίγωνον, Euclid.

ὀξυ-γωνιότης, ητος, ἡ, die Spitzwinkeligkeit, Mathem. vett.

ὀξύ-γωνος, = ὀξυγώνιος (?).

ὀξυ-δέρκεια, ἡ, Scharfsichtigkeit, scharfes Gesicht, Schol. Nic. Th. 34 u. a. Sp.

ὀξυ-δερκέω, scharf sehen, ein scharfes Gesicht haben, Arist. ep. ad Alex. rhet. u. Sp., s. Lob. Phryn. 576.

ὀξυ-δερκής, ές, scharfsehend, scharfsichtig; ὀξυδερκέστατος, Her. 2, 68; ὀξυδερκέστερος τὴν ψυχὴν γενόμενος, Luc. Nigr. 4, vgl. Vit. auct. 26; Tim. 25 u. öfter; Lob. Phryn. 576.

ὀξυ-δερκία, ἡ, = ὀξυδέρκεια, Apollod. 3, 10, 2.

ὀξυ-δερκικός, ή, όν, gut zum scharfen Sehen, das Gesicht schärfend, Sp.

ὀξυ-δορκέω, = ὀξυδερκέω; poet. bei Plut. de tranquill. an. 8; Plut. adv. Stoic. 10 u. a. Sp.

ὀξυ-δορκής, ές, = ὀξυδερκής, vgl. Lob. Phryn. 576, wo über diese Zusammensetzungen reiche Beispiele aus den Sp. beigebracht sind.

ὀξυ-δορκία, ἡ, = ὀξυδερκία, Luc. Macrob. 5.

ὀξυ-δορκικόν, sc. φάρμακον, = ὀξυδερκικός; Plut. de ad. et amic. discr. 41; Galen.

ὀξύ-δουπος, mit scharfem, durchdringendem Tone, κύμβαλα, Philp. 6 (VI, 94).

ὀξυ-δρομέω, schnell laufen, Sp.

ὀξύ-δρομος, schnell laufend, Sp.

ὀξυ-θαρσ, mit scharfem, spitzigem Haare, Nonn., der auch die Form ὀξυθέθρεξ gebildet hat, D. 14, 388. 22, 25.

ὀξύζω, = ὀξίζω, vgl. Lob. Phryn. p. 210.

ὀξύη, ἡ, s. ὀξύα.

ὀξυ-ηκοΐα, ἡ, scharfes, feines Gehör, Sp. — Vgl. auch ὀξυκοΐα.

ὀξυ-ήκοος, scharf, fein hörend; αἰσθησις, Plat. Tim. 75 b; Sp., wie Luc. Pro imag. 20; superl. ὀξυηκοώτατος, S. Emp. adv. phys. 1, 65. — S. auch ὀξύκοος.

ὀξύ-ηχος, scharf, hell tönend, bes. von hohen Tönen, Sp., καὶ λεπτὸν φθέγμα, Philostr.

ὀξυ-θάνατος, schnell tödtend, ἀσπίς, Strab. 17, 2, im compar.

ὀξύ-θηκτος, scharf geschliffen, geschärft, mit scharfer Spitze; φάσγανον, Eur. Andr. 1151; βέλος, El. 1158. Bei Soph. Ant. 1286, ἡ δ' ὀξύθηκτος ἥδε, von der Eurydice gesagt, = in Verzweiflung aufgeregt, od. scharf getroffen, wo der Schol. auch das adv. braucht.

ὀξυ-θρήνητος, laut, bitterlich beweint, Schol. Aesch. Spt. 326.

ὀξυ-θῡμέω, jähzornig sein, schnell hitzig, zornig werden, Eur. Andr. 690; u. so auch als dep. pass., ὀξυθυμηθεῖσά μοι, Ar. Vesp. 501, wie Thesm. 466, u. in sp. Prosa.

ὀξυ-θύμησις, ἡ, das schnell Zornigwerden, Artemid. 4, 69.

ὀξυ-θῡμία, ἡ, der Jähzorn, Eur. Andr. 729.

ὀξύ-θῡμα, τά, Plätze auf den Kreuzwegen neben den Bildsäulen der Hekate, wohin man die Reste von den Reinigungs- u. Sühnopfern brachte, um sie zu verbrennen, weil man sich hierzu des Reisigs von wildem Thymian bediente, θύμος; Harpocr. führt aus Hyperid. an: περὶ οὗ πολλῷ ἂν δικαιότερον ἐν τοῖς ὀξυθύμοις ἡ στήλη σταθείη ἢ ἐν τοῖς ἡμετέροις ἱεροῖς, mit anderen Erklärungen, u. aus Eupolis: ὃ χρὴν ἔν τε ταῖς τριόδοις, κἂν τοῖς ὀξυθύμοις προστρόπαιον τῆς πόλεως κάσσαι; Phot. erkl. τὰ ἀποκαθάρματα τῶν μυαρῶν, οἷ δὲ τὰ ἀγχονιμαῖα ξύλα.

ὀξυ-θῡμίας, ὁ, der Jähzornige, Poll. 6, 124.

ὀξυ-θῡμόομαι, = ὀξυθυμέω, Phavor.

ὀξύ-θῡμος, schnell zum Zorn, jähzornig; Aesch. Eum. 675; Eur. Med. 319 u. öfter; Ar. Vesp. 405. 455; Arist.; Luc. Tim. 3 u. öfter.

ὀξύϊνος, buchen, von der Buche od. aus Buchenholz gemacht; Theophr.; Theopomp. bei Ath. IV, 183 b.

ὀξυ-πάρθενος, = ὀξύθυμος; Aesch. Spt. 889; Ar. Vesp. 430.

ὀξυ-πάρηνος, spitzköpfig, D. Per. 642.

ὀξύ-πεδρος, ἡ, der spitzblättrige, rothe Wachholder, Theophr.

ὀξυ-πέλεθρος, schnell reisend, Nonn.

ὀξυ-πέντητος, scharf gestachelt, Sp.

ὀξύ-πεντρος, mit scharfem Stachel, Sp.

Digitized by Google

ὀξυ-κέρατος, spitzhörnig, mit spitzen Hörnern, Schol. Aesch. Prom. 424.

ὀξύ-κερως, ωτος, = Berigem, Opp. Cyn. 2, 445.

ὀξυ-κέφαλος, spitzköpfig, Schol. Ar. Thesm. 175.

ὀξυ-κίνητος, schnell bewegt, sich schnell bewegend, Luc. abdic. 28.

ὀξυ-κοΐα, ἡ, f. l. für ὀξυηκοΐα, Plut. de aud. poet. 11 p. 119; Hippodam. Stob. fl. 103, 26 g. E.

ὀξύ-κομος, mit spitzem Haare, vom Igel, der Stacheln statt der Haare hat, Opp. Hal. 2, 225; — mit spitzem Laube, vom Nadelholz, πεύκη, Ep. ad. 291 a (App. 129).

ὀξύ-κοος, f. l. für ὀξυήκοος, Arist. H. A. 4, 9.

ὀξυ-κόραξ, ακος, ὁ, ein Instrument der Chirurgen mit einem spitzen Haken, Etwas herauszuziehen, Paul. Aeg.

ὀξύ-κρατον, τό, Gemisch von Essig u. Wasser, Sp.

ὀξυ-κώδων, ωνος, scharf, hell bejammert, beklagt, πάθος, Soph. Ant. 1300.

ὀξυ-λάβεια, ἡ, schnelles Eingreifen, bes. Geschwindigkeit im Benutzen der Gelegenheit, der Umstände zur Erreichung eines Zweckes, Eust.

ὀξυ-λαβέω, schnell fassen, ergreifen, Hesych., bes. die Gelegenheit, Xen. Hell. 7, 4, 27.

ὀξυ-λάβη, ἡ, eine Art Zange, auch ἀξύλαβος genannt, Suid. v. Ἥφαιστος; auch = ὀξυλάβεια, Palaeph. 72.

ὀξυ-λαβής, ές, schnell fassend, ergreifend, Arist. H. A. 9, 34, vom Adler.

ὀξυ-λαβία, ἡ, = ὀξυλάβεια, Schol. Aesch. Spt. 97.

ὀξύ-λαβος, ὁ, = ὀξυλάβη, Eust., der auch ὀξυλάβος = ὀξυλαβής hat.

ὀξύ-λαλος, schnell u. spitzig schwatzend, mit Stichelreden schnell zur Hand, Ar. Ran. 814, von Euripides gesagt.

ὀξυ-λάπαθον, τό, eine Art Sauerampfer, Geopon.

ὀξυ-λίπαρον, τό, τρίμμα, eine Brühe von Essig u. Fett; Timoel. com. bei Ath. IX, 385 a; χυμίον, Sotad. ib. VII, 293 (v. 19).

ὀξυ-λυπὴς ἄρτος, ὁ, ein mit Essig u. Fett bereitetes Brot, sp. Medic.

ὀξυ-λαβέω, spitz-, scharfsinnig sein, fein od. schnell hören, Suid.

ὀξυ-μάθεια, ἡ, das Schnellernen, Strab. 2, 3, 5.

ὀξυ-μαθής, ές, schnell lernend, begreifend, ὁ ὀξέως μανθάνων τὸ λεγόμενον, B. A. 56; Arist. eth. 8, 13 u. Sp.

ὀξυ-μαθία, ἡ, = ὀξυμάθεια, v. l. bei Strab.

ὀξύ-μελον, τό, vor. = ὀξύμελαν.

ὀξυ-μελής, ές, scharf, hell, hoch singend, alte v. l. für ὀξὺ μέλος, Ar. Av. 1095.

ὀξύ-μελι, ιτος, τό, ein Gemisch von Essig u. Honig; Lys. bei Ath. II, 67 e; S. Emp. adv. mus. 44.

ὀξυ-μελί-κρατον, u. ion. ὀξυμελίκρηστον, ein Gemisch von Essig u. Honig, Hippocr.

ὀξυ-μέριμνος, scharfe Sorge erregend, od. geschärfte Sorgfalt erfordernd, od., richtiger, durch scharfe, spitze Sorgfalt fein ausgesonnen, παλαίσματα, von Aeschylus u. Euripides Wortstreit, Ar. Ran. 877.

ὀξύ-μηλον, τό, Sauerapfel, lakon. für κοτινόμηλον, Ath. II, 83 a.

ὀξυ-μήνιτος, φόνος, im Zähzorn begangen, Aesch. Eum. 450.

ὀξυ-μολπος, = ὀξυμελής, οἰμώγματα, Aesch. Spt. 1014.

ὀξύ-μορφος, spitz gespaltet od. schnell gebildet (?).

ὀξυ-μυρσίνη, ἡ, die Stachelmyrte, Diosc.; auch das adj. ὀξυμύρσινος muß vorgekommen sein, da es Plin. lat. braucht.

ὀξύ-μωρος, spitzdumm, τὸ ὀξύμωρον, ein spitzfindiger, witziger Gedanke, dessen Ausdruck beim ersten Anblick einfältig erscheint, bes. die witzige Verbindung zweier sich scheinbar widersprechender Begriffe, wie concordia discors u. a., Gramm. u. Rhett.

ὄξυνατος οἶνος, = ὀξίνης, Hippocr., l. d.

ὄξυνος, οἶνος, = ὀξίνης, Geop.

ὀξύ-νοος, fgdgn ὀξύνους, scharfsinnig, Sp.

ὀξυντήρ, ῆρος, ὁ, der Schärfer, spitz machend, πλατὺς — καλάμων, vom Federmesser, Paul. Sil. 50 (VI, 64).

ὀξύνω, 1) scharf od. spitz machen, schärfen, spitzen, Sp. — Uebertr., anreizen, sowohl anfeuern, ermuntern, Sp., als aufbringen, erbittern, μὴ πεπείκατε τοὺμὸν ὀξῦναι στόμα, zu reizen, Soph. Trach. 1166; ὀξυνθείς, aufgebracht, Her. 8, 133. — Bei den Gramm. mit dem Akut bezeichnen, οἱ μὲν ὀξύνουσι τὴν τελευταίαν, Ath. XI, 484; oft im den Schol. u. VLLa; ὀξυντέος, Schol. Il. 15, 445. — 2) sauer machen, Luc. saturn. 26; u. pass., sauer werden, Arist. gen. an. 3, 2, oft Medic.

ὀξυ-όδους, οντος, scharf-, spitzzähnig, Nonn. D. 40, 484; B. A. 442, Exll. von ἀργοόδους, wie Tzetz. in Lycophr. 34.

ὀξύοεσσα, εσσα, εν, bei Hom. Beiwort von ἔγχος, bes. Il., θόρυ 14, 443; gew. von ὀξύα abgeleitet, = ὀξύινος, aus Buchenholz gemacht, buchen, nach Apion aber poet. = ὀξύς.

ὀξυ-όπτης, ὁ, scharf sehend, Schol. Nic. Ther. 392.

ὀξυό-ρυγχος, = ὀξύρυγχος, Hesiod. bei Ath. III, 116 a.

ὀξυ-όστρακος, mit spitzer, scharfer Schale, Luc. Lexiph. 18.

ὀξυ-παγής, ές, scharf od. spitz zum Einschlagen, στάλικες, Antp. Sid. 17 (VI, 109); κάραβος, stachlig, Opp. H. 1, 361.

ὀξυ-παθής, ές, leicht empfindlich, ἐπί τινι, über Etwas, Sp., auch im adv.

ὀξυ-πείνης, ὁ, = ὀξύπεινος, Sp.

ὀξύ-πεινος, heißhungrig, gefräßig; Demonic. com. bei Ath. IX, 410 d u. a. Comic. bei Ath. II, 47 b; Arist. H. A. 9, 34; πρὸς τοὺς λόγους, Plut. de garrul. 20.

ὀξυ-πέτρα, τό, Essigpfeffer, Xenocrat.

ὀξυ-πετής, ές, scharf, schnell fliegend, poet. bei Schol. Od. 3, 372.

ὀξυ-πευκής, ές, scharfbitter, ξίφος, mit bitterer Schärfe, Aesch. Ch. 631.

ὀξύ-πικρος, scharfbitter, VLL.

ὀξυ-πλαγής, ἦχος, scharf, hell anschlagend, tönend, Ἀχέροντος χοαί, Soph. frg. 469.

ὀξυ-ποδέω, schnellfüßig sein, Cyrill.

ὀξυ-πόδης, ὁ, = ὀξύπους, Hesych.

ὀξυ-ποδία, ἡ, Schnellfüßigkeit (?).

ὀξυ-πόρον, τό, sc. φάρμακον, ein Arzneimittel zur Beförderung der Verdauung, Medic., auch ὀξύπορον.

ὀξύ-πορος, schnell durchgehend, Sp.; — mit spitzer Mündung, ἄγγος, Opp. Hal. 2, 406.

Digitized by Google

ὀξύ-πους, *ποδος*, schnellfüßig, Eur. Or. 1550. Bei B. A. 442 Erkl. von *ἀργίπους*.

ὀξύ-πρωρος, mit spitzem Vordertheile, vorn gespitzt; *αἰχμαί*, Aesch. Prom. 421; *ῥάχις*, Opp. H. 3, 363; Hesych. erklärt *ὀξυκέρατος*.

ὀξύ-πτερος, schnellflügelig, vom Habicht, LXX.

ὀξυ-πύθμενος, mit spitzigem Boden, Xenocr.

ὀξύ-πυκνος, mit scharfem, hohem *πυκνόν* (s. dieses), Music.

ὀξυ-πυνδάκωτος, = Folgdm, Eust. 870, 28.

ὀξυ-πύνδαξ, *ακος*, mit spitzigem Boden, Eubul. bei Ath. XI, 471 d.

ὀξυ-ργιάω, = *ὀξυργεμιάω*, Phot.

ὀξυ-ργμία, *ἡ*, das saure Aufstoßen, vom verdorbenen Magen herrührend; Hippocr. u. Folgde, Luc. Merc. cond. 19.

ὀξυ-ργμιάω, saures Aufstoßen haben, Diosc.

ὀξυ-ργμιώδης, *ες*, saures Aufstoßen verursachend, Hippocr.

ὀξυ-ρεκτής, *ές*, poet. = *ὀξυβόρεκτης*, Pind. Ol. 9, 98, *δόλος*.

ὀξυρίας, *ὁ*, s. l. für *ὀξαρίας*.

ὀξυρόδινον, s. *ὀξυβόδινον*.

ὀξυ-ῥεκτής, *ές*, = *ὀξυβόρεκτης*, Hesych. *ὀξέως βαρῶν*.

ὀξύ-ῥῑς od. *ὀξυῤῥίς*, *ῖνος*, mit scharfer, feiner Nase, Hippocr.

ὀξύ-ῥῑτος, = Vorigem, Sp.

ὀξυ-ρόδινον *ἔλαιον*, *τό*, Rosenöl mit Essig gemischt, Ath. II, 67 e, wo *ὀξυρόδινον* steht.

ὀξύ-ῥοπος, sich schnell neigend, eigtl. von einer sehr empfindlichen Wagschale, die sich bei dem kleinsten Uebergewicht sogleich auf die eine Seite neigt, dah. übertr. schnell beweglich, reizbar, empfindlich, bes. zum Zorn geneigt, *θυμός*, Plat. Rep. III, 411 b; *πρὸς τὰς ὀργὰς ὀξύῤῥοποι*, Theaet. 144 a; Arist. u. Folgde; Plut. Consol. ad Apoll. p. 321.

ὀξύ-ρυγχος, mit spitzer Schnauze; Ath. VII, 312 a nennt einen Milchfisch *ὀξύρυγχος*; andere Fische, Epicharm. ibd. 304. 319. Vgl. auch *ὀξυόρυγχος*.

ὀξύς, *εῖα*, *ύ*, (mit *ὠκύς* verwandt, auch vielleicht mit *ἀκή*, vgl. Buttm. Lexil. I, 243. II, 67 ff.), scharf, spitz; bes. zunächst von schneidenden Werkzeugen, Waffen; *πέλεκυς*, Il. 17, 250 u. öfter; *ἄκων*, 21, 590; *δόρυ*, *φάσγανον*, *ξίφος*, *ἄορ*, *βέλος* u. ä., Il. oft; *ὄγκοι*, 4, 214; *βέλη*, Pind. P. 4, 213; *ὄνυχες λεόντων*, N. 4, 63; *σκέλεσιν*, Il. 12, 56. 64; auch *ἀδάς*, 447; *πάγοι*, Od. 5, 411; *μοχλὸν ὀξὺν ἐπ' ἄκρῳ*, 9, 382; *κορυφή*, Berggipfel, 12, 74; *σίδηρος*, Eur. Suppl. 590; *φάσγανον*, I. A. 1566. — Dah. Alles, was auf die Sinne einen schneidenden, stechenden Eindruck macht, empfindlich ist; — a) vom Gefühl; *ἥλιος*, die stechende, scharfbrennende Sonne, H. h. Apoll. 374; Hes. O. 416; *ὀξεῶν ἀκτίνων*, Pind. Ol. 7, 70, vgl. 3, 25; auch *χρόνος ὀξείας*, P. 1, 20; sp. D., *ἥλιος*, Callim. 3 (XII, 71); auch *Κήρ*, Archil. 42; übh. schmerzhaft, *ἄχος*, Il. 19, 125 Od. 11, 208; *ὀδύναι*, Il. 11, 268. 272; *μελεδῶναι*, Od. 17, 517; *νόσοι*, *μανίαι*, Pind. Ol. 8, 85 N. 11, 48; u. geistig, *ὀξεῖαν ἐκμομφάν*, Ol. 11, 9, u. so bes. noch sp. D. — b) vom Gehör, scharftönend, durchdringend, von gellenden, schmetternden Tönen; *ἀυτή*, Il. 15, 313; u. so *ὀξὺ βοήσας*, 17, 89, *κελεύων*, 20, 52, *κωκύων*, 18, 71, *λαληκώς*, 22, 141, *κεκληγώς* u. ä.; auch *ὀξὺ δ' ἄκουσαν*, scharf hören, 17, 256; so bei Hes. von Rossen, *ὀξεῖα χρεμισαν*, Sc. 343; *ὀξέα καὶ λιγέως λάγεσκε σάκος*, 233; *χάλκεον ὀξὺ ῥοθεῖ*, 243; *ἐπηλάλαξαν τὸν ὀξὺν νόμον*, Aesch. Spt. 936, vgl. Pers. 1015; *ἀκούειν*, Suppl. 884; *ὀξὺ βοῆς ἀκοῦσαν Ἄργος*, Eur. Or. 1530; *πτερᾶς ὄρνιθος ὀξὺν φθόγγον*, Soph. Ant. 420, vgl. El. 727; *ἀψόφητος ὀξέων πτωκυμάτων*, Ai. 314; *ὀξεῖα χλάζων αἰετός*, Ant. 112; auch *ὀξεῖαν ἀκοὴν τοῖς ἐμοῖς λόγοις δοῦναι*, El. 30; *ἐστι τι ὀξὺ ἐν φωνῇ*, Plat. Prot. 332 c; *φθόγγος*, im Gegs. von *βαρύς*, hoher Ton, Tim. 80 a; öfter auch *χορδὴ ὀξυτάτη*, Phaedr. 268 d; Sp., *ὀξὺ μέλπειν* Anacr. 53, 3, *ὀξύτατα συρίσομαι*, Luc. Nigr. 10. — c) vom Gesicht, blendend, hell; *αὐγὴ Ἠελίοιο*, Il. 17, 372; *φάος*, 14, 345; u. activisch, scharf sehend, *ὀξὺ μάλα προϊδών*, Od. 5, 393; *ὀξύτατον θέρεσθαι*, Il. 17, 675. 23, 477 H. h. 18, 14, öfter; *ὀξὺ νόησε* (vgl. *νοέω*), Hom., Hes. Th. 838; *ὀξεῖ' Ἐρινὺς ἰδοῦσα*, Pind. Ol. 2, 45; *ὀξύτατον δμμα*, N. 10, 62. Sprichwörtlich *ὀξύτερον Δυγκέως βλέπειν*, von scharfem Gesicht, Paroem. App. 4, 80; auch *ὀξύτερον οἱ γείτονες βλέπουσι τῶν ἀλωπέκων*, ibd. 81; vgl. Ar. Lys. 1202 Plut. 310; *ὀξὺ βλέπειν*, Plat. Conv. 219 a u. öfter; *ὀξύτερος ὀφθαλμός*, Ep. ad. 10 (XII, 88). — Dah. von den Farben, Arist. physiogn. 2; *ὀξεῖα φοινικίς*, Ar. Pax 1139. — d) vom Geschmacke, scharf, herbe, bitter, sauer; *ἐξ ὀξέος καὶ ἁλμυροῦ ξυνθεὶς ζύμωμα*, Plat. Tim. 74 e, öfter; Xen., u. häufiger bei Sp.; übtr., *κίνδυνος*, Plut. Timol. 4. — e) übh. empfindlich, leidenschaftlich, bes. leicht in Zorn gerathend, jähzornig; *Ἄρης*, Hom., wie Eur. Heracl. 290; *ὀξὺ μένος*, H. h. 7, 14; *θυμὸς ὀξύς*, Soph. O. C. 1195; u. in Prosa, *νέος ἐστὶ καὶ ὀξύς*, Plat. Gorg. 463 e, vgl. Polit. 311 a; *ὀξὺ καὶ ἀνδρεῖόν πού φαμεν*, 306 e; oder auch = schnell Etwas auffassend, *εἰς πάντα τὰ μαθήματα ὀξεῖς φαίνονται*, im Gegs. von *βραδεῖς*, Rep. VII, 526 b; *ἐπινοῆσαι ὀξεῖς*, Thuc. 1, 70; *οἱ ἀνδρεῖοι ἐν τοῖς ἔργοις ὀξεῖς*, Arist. Eth. 3, 7; *ὀξὺς τὰς ἐνθυμήσεις*, Luc. Salt. 81. — Uebh. auch von der Bewegung, eigtl. wohl heftig, schnell, Her. 5, 9; *ἐπεσδὰν τὴν ὀξυτάτην δρόμου ἄκμην παρῇ*, Plat. Rep. V, 460 e; *εἴτε βραδύτερον εἴτε ὀξύτερον ἐκπέσασα*, Theaet. 190 a. Im Gegensatz von *βραδύς* auch Thuc. 8, 96; so *πάχυσιν ὀξεῖαν αἵματος σφαγήν* Aesch. Ag. 1382; *νόσος*, Soph. Ai. 251, wie auch Phil. 797, *ὡς ἥδε* (*ἡ νόσος*) *μοι ὀξεῖα φοιτᾷ καὶ ταχεῖ' ἀπέργεται*, von dem schnellen Anfall zu erklären ist; *ὀξυτέρᾳ κινήσασα χαλινῷ*, mit schärferem, schnellerem Zügel, Ant. 108; Sp., *ὀξύτερον ἔδραμε*, Diosc. 11 (VI, 220); *κτήσομαι ὀξύτερος στεροπῆς*, Alpheus 1 (XII, 18); nach Arist. physiogn. 2 in Beziehung auf die Bewegung dem *νωθρός* entgegengesetzt. — So auch adv. *ὀξέως*, z. B. *βοηθεῖν*, im Gegs. von *ἐνδοιαστῶς*, Thuc. 6, 10; *μεταχειρίσαι*, ibd. 12.

ὀξυ-σάκχαρον, *τό*, bei Synes. de febr. medhat.

ὀξυ-σθενής, *ές*, wahrscheinlich f. l. für *ὀξυσκής*, LXX.

ὀξυ-σῖτία, *ἡ*, Verderbtheit des Magens, wenn alle Speisen unverdaut bleiben u. sauer werden, vgl. *ὀξυργμία*, Aristid.

ὀξύ-στομος, mit spitzem, scharfem Schnabel; *γρύπας* Aesch. Prom. 805; *μύωψ* 687, wie *ἐμπὶς* Ar. Av. 244; auch *μάχαιρα*, mit scharfer Schneide, Eur. Suppl. 1205.

Digitized by Google

ὀξύ-σχοινος, ὁ, eine ſpitze od. ſcharfe Binſenart, Dioſc.

ὀξυ-σωτός, ές, ſpitz ausgeſtreckt, ſpitzig, Suid. aus einem Epigr.

ὀξύτης, ητος, ἡ, die Schärfe, Spitze; *γωνιῶν*, Plat. Tim. 61 c; vom Tone, die Höhe, Gift von *βαρύτης*, Phil. 17 c Theaet. 163 b; die Schnelligkeit, *καὶ τάχος*, Charm. 160 b; *ἡ δ' ἀγχίνοια οὐχὶ ὀξύτης τίς ἐστι τῆς ψυχῆς, ἀλλ' οὐχὶ ἡσυχία*, ibd. a, ſchnelle Beweglichkeit; *ὁ ὄχλος ὀξύτητι καὶ πικρᾷ διαφέρων*, Pol. 6, 44, 9; *ψυχῆς*, Scharfſinn, D. L. 8, 13; — *ἐὰν παρῶσι τὴν ὀξύτητα τῶν καιρῶν*, D. Sic. 15, 43, der ſchnell vorübergehende günſtige Augenblick, vgl. *ταῖς ὀξύτησι καὶ τοῖς τοῦ πολέμου καιροῖς ἀκολουθεῖν*, Dem. 24, 95.

ὀξύ-τάμον, τό, sc. *φάρμακον*, Mittel zur Beſchleunigung der Geburt, Dioſc.

ὀξυ-τόκος, ſchnell gebärend (?).

ὀξυ-τόμος, ſcharf ſchneidend; *πέλεκυς*, Pind. P. 4, 243; *κοπίς*, Inſ. Aeg. 10 (VI, 87).

ὀξυ-τονέω, ſpitz zugehen, auslaufen, Sp. — Bei den Gramm. mit dem Akut die letzte Sylbe bezeichnen u. ausſprechen.

ὀξυ-τόνησις, ἡ, Bezeichnung der letzten Sylbe eines Wortes mit dem ſcharfen Tone, Gramm.

ὀξύ-τονος, 1) = *ὀξυτενής*, ſcharf angeſpannt; *πνεῦμα*, Soph. Phil. 1082; *γόος*, El. 236; *φδαί*, Ai. 618. — 2) bei den Gramm. mit dem Akut auf der letzten Sylbe bezeichnet u. ausgeſprochen; auch adv., *ὀξυτόνως λέγειν τὸν λογόν*, Ath. IX, 400 a.

ὀξυ-τόρος, ſpitz, leicht durchbohrend, durchdringend, *ἦλος*, Nonn.

ὀξυ-τριφύλλιον, τό, Spitzklee.

ὀξύ-τριχος, mit ſpitzigem Haare, Sp.

ὀξύ-φαγρος, ὁ, eine Art des Meerfiſches *φάγρος*, Opp. Hal. 1, 140.

ὀξυ-φαής, ές, ſcharf ſehend, Nonn. D. 7, 214.

ὀξυ-φεγγής, ές, ſcharf, hell glänzend, *ῥόδα*, Chaerem. bei Ath. XIII, 608 d.

ὀξύ-φθογγος, ſcharf, hell tönend; *μουσικὸν ὄργανον*, Ath. XIV, 633 e; *κόμβαλα*, Ep. ad. 174 (VI, 51).

ὀξυ-φλεγμασία, ἡ, Schärfe des Schleimes im Körper, Entzündung, Hippocr.

ὀξύ-φρων, ον, ſcharfſinnig, Eur. Med. 644.

ὀξύ-φυλλος, ſpitzblättrig, Dioſc., *τὸ ὀξύφυλλον*, eine beſondere Pflanze.

ὀξυ-φωνία, ἡ, ſcharfe, helle, hohe Stimme; Hippocr.; Arist. eth. 4, 3.

ὀξύ-φωνος, mit heller, hoher Stimme; *ἀηδών*, Soph. Trach. 959; Arist. physiogn. 2.

ὀξύ-χαρ, αρος, mit den Händen ſchnell, behend, rüſtig; *πτέρος*, der ſchnellen Hand, Aesch. Ch. 23; *καὶ πάροινος*, der ſchnell zur That iſt, leicht zugreift u. zuſchlägt, Lys. 4, 8; Theocrit. 19 (IX, 598); Nicomach. com. bei Ath. VII, 291 e, *δεινῶν δὲ πᾶς τάλλότρια γίγνετ' ὀξύχειρ κοὐκ ἐγκρατής*.

ὀξυ-χειρία, ἡ, Schnelligkeit mit den Händen, das ſchnell Zugreifen; Menand. bei Poll. 2, 149; S. Emp. adv. rhett. 39.

ὀξυ-χόλια, ἡ, Jähzorn, Sp.

ὀξύ-χολος, ſcharfgallig, jähzornig; Luc. D. D. 24, 2; Ep. ad. 404 (IX, 127) u. ſonſt. — Adv., Soph. *ζεύχθη δ' ὀξυχόλως παῖς ὁ ἀρσάντος*, Ant. 945.

ὀξυ-ωπέω, ſcharfſichtig ſein, Clem. Al. u. a. Sp.

ὀξυ-ωπής, ές, ſcharfſichtig, der ſcharf ſieht; Arist. H. A. 1, 10, im superl.; Folgde, wie Luc. Icaromen. 14.

ὀξυ-ωπία, ἡ, Scharfſichtigkeit, Arist. probl. 4, 3 u. Sp.

ὀξυ-ωπός, ὁ, der ſcharf Sehende, Sp.

ὀξυ-ωπός, = *ὀξυωπής*, Arist. H. A. 9, 30.

ὀξ-άδης, ες, eſſigartig, ſäuerlich, Galen. u. a. Sp.

ὀξωτός, mit Eſſig bereitet, Ar. bei Poll. 6, 69.

ὄον, τό, die Frucht des Speierbaumes, Sperber-, Arlesod. Adlersbeere, von den Griechen eingemacht und gegeſſen, Plat. Conv. 190 d.

ὅον, ep. = οὗ, von ὅς, ἥ, Il. 2, 325 Od. 1, 70 h. Apoll. 158.

ὄπα, dor. = ὄπη, Pind.

ὀπάδεω, = *ὀπαδέω*, ep. u. ion. *ὀπηδέω*, folgen; *μῆλα ὀπηδεύοντα νομῆϊ*, Ap. Rh. 4, 974.

ὀπάδέω, ep. u. ion. *ὀπηδέω* (vgl. *ὀπαδός*), das Geleit geben, mitgehen, folgen; *πήρυξ, ὅς οἱ ὀπήδει*, Il. 2, 184; *Ζεύς, ὅς θ' ἱκέτῃσιν ἅμ' αἰδοίοισιν ὀπηδεῖ*, Od. 7, 165, der die Schutzflehenden geleitet, die in ſeinem ſchützenden Geleite ſtehen; auch *ἅμα τινί*, 7, 191. 9, 271, Hes. Th. 80; *μετά τινι*, O. 232. Auch von Sachen, *ἀνεμώλια γάρ μοι ὀπηδεῖ τόξα*, die Pfeile folgen mir, ſind meine Begleiter, Il. 5, 216; *ἐκ δὲ Διὸς τιμὴ καὶ κῦδος ὀπηδεῖ*, 17, 251, dem trans. *ὀπάζω* entſprechend; *ἀρετήν, ἣ τοι ὀπηδεῖ*, die Tüchtigkeit, welche dich durchs Leben begleitet, von dir unzertrennlich iſt, Od. 8, 237; vgl. Hes. O. 144; *ὀπηδεῖν* H. h. Apoll. 530; *θεράπων οἱ ὀπαδεῖ*, Pind. P. 4, 287; auch bei ep. D.

ὀπάδησις, ἡ, ion. *ὀπήδησις*, das Begleiten, Stob. ecl. eth. p. 350 aus Crito.

ὀπαδητήρ, ῆρος, ὁ, = Folgsm, Hesych.

ὀπαδός, ion. u. ep. *ὀπηδός* (*ὀπάζω*), geleitend, mitgehend, folgend, als subst. der Begleiter; *ὀπηδός τινι*, H. h. Merc. 450, u. *τινός*, *ἀρετᾶν δοξιωτάταν ὀπαδόν*, Pind. N. 3, 8; Aesch. Suppl. 1001; *βέβακεν ὄρνις οὐ μεθύστερον πτεροῖν ὀπαδοὶς ὄρνισι κελεύθους*, Ag. 414; Begleiter, Diener, Soph. Trach. 1254; Eur. Hipp. 1151 u. öfter; auch *αἱ ὀπαδοί* Alc. 134; Soph. nennt auch die Artemis *πυκνοστίκτων ὀπαδὸν ἐλάφων*, die Verfolgerinn, O. C. 1094 (vgl. *ὀπάζω*); auch einzeln in Prosa, Plat. Phil. 63 e Phaedr. 252 c u. Sp., wie Luc. Dem. enc. 50; auch *σταγὼν σπουδῆτις ὀπηδὸς θαλάσσῃ*, Gaetul. 3 (VI, 190).

ὀπάζω (ἕπομαι, vgl. *ὀπάων*, *ὀπαδός*), 1) folgen od. begleiten laſſen, zum Geführten geben, *πομπόν τινι*, Il. 13, 416. 24, 153, *ἀρχὸν μετ' ἀμφοτέροισιν ὀπασσα*, ich ließ als Führer mitziehen, Od. 10, 204, vgl. 20, 364; auch *ἅμα πομπὸν ὀπάζειν τινί*, Il. 24, 467; *ἡγεμόνα*, Od. 15, 310; *πομπῆας*, 20, 364; *πολὺν δέ μοι ὄπασε λαόν*, er ließ mir viel Kriegsvolk folgen, d. i. machte mich zum Heerführer einer großen Mannſchaft, Il. 9, 485, vgl. 18, 452, wie Pind. *ὄπασε Κρονίων οἱ λαὸν ὑπαιχμῖον*, N. 1, 16. Aber auch oft von Sachen, *τούτῳ Ζεὺς κῦδος ὀπάζει*, Il. 8, 141 u. öfter, er läßt ihm Ruhm folgen, läßt Ruhm ihn geleiten, verleiht ihm Ruhm; *καί οἱ ἐγὼ τόδ' ἄλεσσον ἐμὸν ὀπάσσω*, Od. 8, 430; *κτήματα*, 21, 214; *πολλὰ γὰρ ὄπασε παισί*, er gab der Tochter Viel mit, als Ausſteuer, Il. 22, 51, u. öfter von Geſchenken, Gaben, welche Götter den Menſchen verleihen; *πρόφρων θεὸς ὄπασε θέσπιν ἀοιδήν*, Od. 8, 498, wie 15, 320; *τῷ δὲ*

Digitized by Google

θεοὶ κάλλας καὶ ἠνορέην ἐριτευνὴν ὤπασαν, Il. 6, 157, denn ſie geben dies dem Menſchen für's Leben mit, daß es ihn ſtets geleite; τέλος ἐσθλὸν ὀπάζειν, ein gutes Ende geben, Hes. O. 476; ὄλβον, νίκην, ἄγρην, Th. 420. 433. 442; χάριν δ' ἄμ' ὄπασσον ἀοιδῇ, H. h. 23, 5; auch ὀπάζω φέρεσθαι, Il. 23, 151; ἔνθα οἱ ὤπασε θησαυρὸν μαιμωσύνης, Pind. O. 6, 65; ὕμμιν νικαφόρον ἀγλαΐαν ὤπασαν, 13, 14, öfter; auch πόλιν ὤπασεν λαόν τε δικαιᾶν, den Staat zu regieren verlieh er ihm, 9, 71; auch Tragg., τιμὴν Ζεὺς ὤπασεν Aesch. Pers. 748, παντὶ μέσῳ τὸ κράτος θεὸς ὤπασε Eum. 503; auch ὅστις τόδ' ἔργον ὤπασεν πρὸς ἀσπίδι, der die Arbeit zum Schilde hinzufügte, der die Kunſtarbeit daran anbrachte; u. ganz abſolut, γυναικῶν οἷον ὤπασας γένος, wie haſt du es geſchaffen, Spt. 238; τί τεκμήρι' ἀνθρώποισιν ὤπασας σαφῆ; Eur. Med. 517; Hipp. 45; νίκην, κῦδος, Ar. Th. 972 Equ. 200; ap. D., wie Ap. Rh. 1, 614, Nic. Th. 60. 520. — 2) verfolgen, nachſetzen, drängen; Ἕκτωρ ὤπαζε καρηκομόωντας Ἀχαιούς, Il. 8, 341; χαλεπὸν δέ σε γῆρας ὀπάζει, ibd. 108; auch abſol., ὅτε δή ῥ' ἐκίχανε πολὺν καθ' ὅμιλον ὀπάζων, 5, 334. 17, 462, andringend; u. pass., χειμάῤῥους ὀπαζόμενος Διὸς ὄμβρῳ, ein von Zeus' Regen gedrängter, angeſchwollter Gießbach, 11, 493. — 3) med., Einen ſich folgen laſſen, zu ſeinem Begleiter nehmen, σὺ δὲ χείρονα ὀπάσσαο, Il. 10, 238; 19, 238; κήρυκά τ' ὀπασσάμενος καὶ ἑταῖρον, Od. 10, 59. — Vom pass. hat Hesych. ὀπασθείς erklärt durch ἐκ τῶν ὀπίσω δεθεὶς καὶ ἐξαγόμενος σθείς, aber ὀπαζόμενος erkl. er ἐπόμενος, θεραπευόμενος.

ὀπαῖος, mit einer Oeffnung, einem Loche, ἀπαλὰ πεφαμμὶς, ὀπαῖα θυρίς; auch ohne Zuſatz, ἡ ὀπαῖα, der Dachziegel, in welchem das die Stelle des Rauchfangs vertretende Loch iſt, Rauchloch, Luftloch, VLL.; nach Moeris der attiſche Ausdruck für das helleniſtiſche κεραμίς. — Auch τὸ ὀπαῖον, der Theil des Daches, wo das Rauchloch angebracht iſt, vgl. Plut. Pericl. 13. — S. auch ἀνοπαῖος.

ὀπάλλιος, ὁ, der Opal, ein Edelſtein, Dioso. u. a. Sp.

ὀπασία, ἡ, erkl. Zonar. durch δόσις, παροχή.

ὀ-πάτριος, = Folgdm, Lycophr. 452.

ὁ-πάτριος, = ὁμόπατρος, von demſelben Vater, κασίγνητος καὶ ὁπάτριος, der Bruder, u. zwar der leibliche, von demſelben Vater, Il. 11, 257. 12, 371 u. ap. D., wie Orph. Arg. 1023.

ὁ-πάτωρ, ορος, ὁ, = Vorigem, Dosiad. ar. 2 (XV, 26).

ὀπᾶων, ονος, ὁ (ἕπομαι, vgl. ἀπαδός), Geleiter, Gefährte, der hinterhergeht, beſ. Waffengefährte, untergeordnet dem, den er begleitet, wie Merione's ein ὀπάων des Idomeneus iſt, Il. 8, 263. 10, 88 u. öfter, Phönix des Peleus, 23, 360; μήλων, der die Schaafe begleitet, Schaafhirt, Pind. P. 9, 66; σὺν φίλοις ὀπάοσα, Aesch. Suppl. 932, wie Ch. 758; Soph. Ant. 1095, die Begleiter, Diener, wie O. C. 1105; Eur. öfter; bei Her. 5, 111 dem vorangehenden ὑπασπιστής entſprechend; einzeln bei ſp. D., wie Opp. Hal. 5, 489, wo es adj. gebraucht iſt.

ὄπασμα, ατος, τό, die Schutzwaffe, Her. 4, 70, mit der v. l. ὕπασμα, der äol. Form; weil damit Löcher geſtochen werden, ὀπή.

ὀπαός, ὁ, daſſelbe, zw.

ὀπαόω, = ὁράω, Hesych., auch ὀπάω, ſehr zw.

ὀπάων, ωνος, ὁ, ion. = ὀπάων, Hes. O. 9, 50. 51.

ὀπή, ἡ, Oeffnung, Loch; Ar. Vesp. 317. 352; Luc. Asin. 16. 52; eine Oeffnung in dem Dache, durch welche das Tageslicht einfiel und der Rauch abzog, Rauchloch, Xenarch. com. bei Ath. XIII, 569 b, μὴ κλίμαχ' ἑτέρωσ' ἀναβαίνειν λάθρᾳ, μηδὲ δι' ὀπῆς κάτωθεν ἐκδῦναι στέγης. — Später auch Fenſter, θυρὶς, VLL., vgl. Jac. Achill. Tat. p. 551.

ὅπη, correlat. zu πῇ, und wie dieſes auch ὅπῃ geſchrieben (ſ. πῇ), ep. auch ὄππη, ion. ὄπα; relativ u. indirect fragend; 1) vom Ort; — a) wohin, nach welcher Richtung, Seite hin, neben der Bewegung auch das Ruhen und Verbleiben an dem Orte bezeichnend, vgl. Herm. Vig. p. 789; ὄππῃ τ' ἰθύσῃ, τῇ τ' εἴκοντα, wohin er geht, dahin weichen ſie, Il. 12, 48; ἄρχ', ὄππη σε κραδίη κελεύει, 13, 784; νῦν ψᾶφον ὅπα κῦμα κατακλύσσει; Pind. Ol. 11, 10; ἐμβαλοῦ μ' ὅπῃ θέλεις, Soph. Phil. 479, wie ἀλλ' ἄγε ὅπῃ ἐθέλεις Plat. Theaet. 169 c; — mit ἄν u. dem Conj., ὅπῃ ἂν ὁ λόγος ὥσπερ πνεῦμα φέρῃ, ταύτῃ ἰτέον, Rep. III, 394 d, u. indir. mit dem opt., ὅπῃ τύχοι προϊέναι, Tim. 43 b; ἐσθ' ἥδη ὅπῃ ἀποβήσεται, ἄδηλον, wo wir ſagen „wie es ablaufen wird", Euthyphr. 3 e; c. gen., σήμηνον ὅπῃ γῆς πεπλάνημαι, Aesch. Prom. 563, wie Eur. Heracl. 19. 46 u. öfter. — b) wo, woſelbſt; Il. 22, 321 Od. 9, 457; Xen. An. 6, 2, 3; ὅπῃ ἂν τύχωσι τῆς γῆς, Plat. Phaed. 113 b, wo es nur welche giebt. — 2) von der Art und Weiſe, wie; Il. 20, 25 Od. 1, 347. 8, 45; ἤπη δή, Il. 22, 185; ἔστι δ' ὅπῃ νῦν ἔστι, Aesch. Ag. 67; τάχ' εἰσόμεσθα τἀπίσημ' ὅπῃ τελεῖ, Spt. 641, u. öfter; in Proſa, Thuc. 1, 129, ταύτῃ μεταθεῖναι, ὅπῃ ἂν δοκῇ ἀμφοτέροις, 5, 18. 8, 67; Xen. An. 2, 1, 19 u. öfter; ὅπῃ αὐτὸς οἱοιτο δεῖν εἰπεῖν, ταύτῃ λέγειν, Plat. Conv. 199 b; öfter auch mit ὅπως verbunden, εἴτε ὅπῃ ἔχει καὶ ὅπως, Rep. X, 612 a; εἴθ' ὅπως εἴθ' ὅπῃ, Legg. X, 899 a. — Verſtärkt ἀπροϋν, wie immer auch, ὅτε μαθόντα χαίρειν ποιεῖ καὶ ὁπῃοῦν, Plat. Prot. 353 d, vgl. Conv. 194 d; auch vom Orte, wohin auch immer, Legg. XII, 950 a; — ὅπῃπερ, wie auch, τὸν λόγον ὅπῃπερ ἂν οἷοί τε ὦμεν εὐπρεπέστατα διωσόμεθα, Soph. 251 a, öfter; u. vom Orte, ὅπῃπερ ἂν ἀντεφείδῃ, wo auch immer, Tim. 45 c; — ὅπῃ ἥκοιτε, u. ä.

ὀπηδεύω, ion. = ὀπαδεύω, w. m. ſ.

ὀπηδέω, ion. = ὀπαδέω, Hom. oft.

ὀπηδητήρ, ῆρος, ὁ, ion. = ἀπαδητήρ, w. m. ſ.

ὀπηδός, ὁ, ion. u. ep. = ἀπαδός, Hom., ſ. oben.

ὀπήεις, εσσα, εν, mit einer Oeffnung, einem Loche, Hippocr.

ὀπηλίκος, correlat. zu πηλίκος, wie groß; Plat. Legg. V, 757 c, vulg. πηλίκος; Sp., wie Nonn. D. 20, 364; ὀπηλικοσοῦν μέγεθος, wie groß auch immer, Arist. phys. 1, 36; D. L. 10, 56.

ὀπηνίκα, correlat. zu πηνίκα, dann wann, zu welcher Zeit, relat. u. indirect fragend; Soph. O. C. 435; ὡς ὀπηνίκ' ἂν θεὸς πλοῦν ἡμῖν εἴκῃ, τηνικαῦθ' ὁρμώμεθα, Phil. 462; ὀπηνίκα; Ar. Av. 1499; ἐθύσαντο ὅπως, ὀπηνίκα καὶ σχολὴ τῆς ὥρας, τὴν πορείαν ποιοῖντο, Xen. An. 3, 5, 18, zu welcher Stunde ſie auch wollten; Plat. Legg. VI, 772 d; Dem. 21, 42.

ὀπητήριον, τό, dim. zu ὄπεας, Poll. 7, 83.

ὀπήτιον, τό, daſſelbe, Nicoch. com. Poll. 7, 83. 10, 141.

Digitized by Google

ὀπλας, ὁ, Käse von Milch, die man durch Feigensaft, ὀπός, zum Gerinnen gebracht hat, τυρός, Eur. Cycl. 136; Ar. Vesp. 353; vgl. Ath. XIV, 658 c.

ὀπυιόω, gescheut, gefürchtet, ἥτε (Στύξ) θεοῖσι δυσκλεέστατον ὅρκον ἔχουσι, Ap. Rh. 2, 292, Schol. ἐπιστροφῆς ἄξια.

ὀπίζομαι (ὄπις), Rücksicht worauf nehmen, sich woran kehren, mit dem Nebenbegriff theils der ehrfurchtsvollen Scheu, achten, ehren, μητρὸς γὰρ πεπνυμένα μήδεα οἶδε, ἔφετμήν, Il. 18, 216, den Befehl der Mutter in Ehren halten u. ihm gehorchen, theils der Furcht vor den Mächtigeren, Διὸς δ' ὠπίζετο μῆνιν ξεινίου, Od. 14, 283; Hes. Sc. 21; ἀλλὰ σὸν αἰεὶ θυμὸν ὀπίζομαι ἠδ' ἀλεείνω, Od. 13, 148; auch zum Hektor sagt Achilles ἐμὲ δ' οὐδὲν ὀπίζεο νόσφιν ἰόντα, Il. 22, 332; H. h. Merc. 382; Pind. P. 2, 17, der auch ζώει μάσσων ὄλβος ὀπιζομένων verbindet, I. 3, 5, derer, die vor den Höheren Ehrerbietung, Achtung haben; sp. D., Diod. 16 (VII, 624), die es auch wie φροντίζομαι u. ä. mit dem gen. verbinden; so schon Theogn. 732. 1144; οὐδ' ὅσσον ὀπίζετο καὶ Διὸς αὐτοῦ, Ap. Rh. 2, 181. 4, 700; vgl. Maneth. 6, 218. — Das activ. in derselben Bdtg findet sich in einem späteren Epigramm, Ep. ad. 632 (App. 223), σώματος ἔσχατ' ὀπίζων.

ὀπίζω, den Saft, bes. den milchigen durch Einschnitte aus einem Baume oder einer Pflanze ziehen, Theophr., Diosc.; pass., ὁ λιβανωτὸς ὀπίζεται, D. Sic. 5, 41. — Auch die Milch durch Feigensaft, ὀπός, gerinnen machen, Arist. Meteorl. 4, 7.

ὄπιθε und **ὄπιθεν**, ep. = ὄπισθε und ὄπισθεν, w. m. s.

ὀπιθό-μβροτος, poet. für ὀπισθόμβροτος, dem Sterblichen hinterher folgend, αἶχημα, der Nachruhm, Pind. P. 1, 92.

ὀπικός, eigtl. Opicus, mit zweideutiger Anspielung auf ὀπή, Philodem. 21 (v, 132).

ὄπιον, τό, dim. von ὀπός, bes. Mohnsaft, Opium, Diosc.

ὀπί-συρα κατεαγότες, οἱ, Arist. probl. 16, 8, vielleicht abgebrochene Nagelstücke.

ὀπτευτήρ, ῆρος, ὁ, spätere Form für ὀπιπτευτήρ, Maneth. 6, 584.

ὀπτεύω, spätere Form für ὀπιπτεύω; Coluth. 254; Maneth. oft.

ὀπτήρ, ῆρος, ὁ, der Schauer, Gaffer, kommt wohl nur in compp. vor.

ὀπτευτήρ, ῆρος, ὁ, der Umherschauende, Gaffende.

ὀπτεύω (ΟΠ), sich wonach umschauen, umherblicken wonach, mit dem tadelnden Nebenbegriffe des müssigen, neugierigen Umhergaffens, γυναῖκας, Od. 10, 67, oder der Furcht, τί δ' ὀπιπτεύεις πολέμοιο γεφύρας, Il. 4, 371; vgl. Hes. O. 29; auch = auflauern, οὐ γάρ σ' ἐθέλω βαλέειν — λάθρῃ ὀπτεύσας, ἀλλ' ἀμφαδόν, Il. 7, 243; Hes. O. 808; einzeln bei sp. D., wie Mus. 101, die auch ὀπιπεύω sagen, δολερῇσιν ὀπιπευθεῖσαι ἔπεσσι, Man. 5, 182.

ὄπις, ιδος, ἡ, acc. ὄπιν u. ὄπιδα (ἕπομαι, od., wie Phurnut. sagt, ἀπὸ τοῦ λανθάνειν ὀπισθεν, nicht von ΟΠ, ὄψομαι, obwohl man, hierauf zurückgehend, die strafende Rücksicht auf begangene Verbrechen erklärt), eigtl. was auf böse Handlungen folgt, Strafe, Rache; bei Hom. θεῶν ὄπις, die Rache der Götter, die Strafe, welche auf Uebertretung göttlicher Gesetze folgt; θεῶν ὄπιν οὐκ ἀλέγοντες, Il. 16, 388; οὐδὲ θεῶν ὄπιν ᾐδέσατο, Od. 21, 28; θεῶν ὄπιν εἰδότες, Hes. O. 189; ὄπιν ἀθανάτων πεφυλαγμένος, 706; οὐδ' ὄπιδα τρομέουσι θεῶν, Od. 20, 215; καὶ μὲν τοῖς ὄπιθοι κρατερὸν δέος ἐν φρεσὶ πίπτει, 14, 88, wie οὐκ ὄπιδα φρονέοντες ἐνὶ φρεσὶν οὐδ' ἀλεγεινήν ib. 82, sie denken an keine künftige Strafe, noch auch an Erbarmen; von den Rachegöttinnen, κακὴν ὄπιν ἀποδοῦναι, Hes. Th. 222; Ἑρμέω ὄπιν ἀξεσθαι, Theocr. 25, 4; θεῶν ὄπιν ἀφθιτον, im guten Sinne, die Huld der Götter, Pind. P. 8, 74, vgl. Ol. 2, 6. — Daher Scheu vor dieser Strafe, τῶν θεῶν οὐδεμίην ὄπιν ἔχων ἐνέπρησε τοὺς οἴκους, Her. 8, 143, vgl. 9, 76; αἰδεῖσθαι ὄπιδα πολιοῖο γενείου, Ehrfurcht hegen gegen das greise Kinn, Mosch. 4, 117.

ὀπισ-αμβά, ἡ (ἀμβαίνω, = ἀναβαίνω), das Rückwärtsgehen, Soph. frg. 921; vgl. in Paroemiogr. Plut. 1, 3 u. Eust. 862, 5.

ὄπισθα, dor. u. dor. = ὄπισθε, Apollon. de adv. 563.

ὀπισθ-άγκων, ωνος, die Ellenbogen oder Arme auf dem Rücken habend, Schol. Lycophr. 704.

ὀπισθ-άμβων, ωνος, ὁ, Pult, Sp.

ὄπισθε, und vor einem Vocal ὄπισθεν, ep. auch ὄπιδε und ὄπιθεν. Bei den Attikern scheint ὄπισθεν die regelmäßige Form und ὄπισθε nur den Dichtern gestattet zu sein, vgl. Lob. Phryn. 8. 284. — 1) vom Orte, hinten, hinterwärts, hinterher; στῆ δ' ὄπιθεν, Il. 1, 297; φοῖτα δ' ἄλλοτε μὲν πρόσθ' Ἕκτορος, ἄλλοτ' ὄπισθεν, 5, 595; πρόσθε λέων, ὄπιθεν δὲ δράκων, μέσση δὲ χίμαιρα, 6, 181; ὄπισθεν κόπτοντες μετάφρενον, von hinten schlagend, Od. 8, 527; ὄπισθε καταλείπειν, zurücklassen, Il. 10, 209. 11, 72. 15, 88; ὄπισθε μένειν, zurückbleiben, 9, 352 Od. 17, 201; οἱ ὄπισθε, die Zurückgebliebenen, 11, 66; τὰ ὄπισθεν, die hintern Theile, τὰν' ὄπισθε Μαχάονι πάντα ἕοικεν, Il. 11, 613, von hinten gleicht er; ὄπισθεν ἑπόμενος, Aesch. Pers. 962; εἰ τοὺς ὄπισθεν εἰς τὸ πρόσθεν ἄξομεν, Soph. Ai. 1228, d. h. die Nachstehenden vorziehen; εἰς τοὐπισθεν τοξεύειν, Xen. An. 3, 3, 10, der auch verbindet ἐδόκει ποιήσασθαι ὄπισθεν τὸν ποταμόν, 1, 10, 9, d. i. machen, daß der Fluß im Rücken liegt; ἐν τῷ ὄπισθεν, im Rücken, Plat. Rep. X, 614 c; ἐν τοῖς ὄπισθεν εἶποντο, Charm. 154 c; Folgde; εἰς τοὐπισθεν ἀποχωρεῖν, Pol. 1, 51, 8; — als praepos. c. genit., στῆ δ' ὄπισθεν ἵππροιο, Il. 17, 468; ἵππους, οἱ οἱ ὄπισθε μάχης ἑστασαν, 13, 536; ἵππροι δ' ὄπισθεν, hinter dem Wagen, 24, 15; φάμας ὄπισθεν ἑμεν, Pind. Ol. 6, 63; übertr. sagt Soph. γνώμης πατρῴας πάντ' ὄπισθεν ἑστάναι, Ant. 636, nachstehen; ὄπισθε τῆς Φύτης, Her. 1, 9; ἐμπροσθέ τε Θερμοπυλέων καὶ ὄπισθε, 7, 176; ὄπισθεν ἑαυτῶν τάττεσθαι, Xen. An. 1, 7, 9; ὄπισθεν ἐμοῦ ἄρτι εἰσῇσι, Plat. Conv. 174 e, öfter. — 2) von der Zeit, hinterdrein, nachher, später; οὐδ' ὄπιθεν κακὸς ἔσσεαι, Od. 2, 270; εὖ μὲν βάζουσι, κακῶς δ' ὄπιθεν φρονέουσιν, 18, 168; 22, 55; im Ggstz von αὐτίκα, Il. 9, 519; ἐν τοῖς ὄπισθε λόγοις, in den späteren, folgenden Büchern, Her. 5, 22; Sp. — Bei den Schol. auch umgekehrt, vom Vorhergehenden, Früheren, vgl. Buttm. Schol. Od. p. 504; Lob. zu Phryn. p. 11. — Die hinzu-

Digitized by Google

gerechneten compar. u. superl. ὀπίστερος u. ὀπίστατος s. unten. — Es hängt mit ὄπις zusammen und ist, wie ὀπίσω, auf ἕπομαι zurückzuführen.

ὀπισθ-άκ-τιος, später gebüßt, Etll. von παλίντιτος, Hesych.

ὀπισ-θέναρ, αρος, τό, der Rücken der flachen Hand, Hippocr. u. Sp., vgl. Lob. zu Phryn. 670.

ὀπισθίδιος, = ὀπίσθιος; Callim. Dian. 151; σκέλη, Hinterfüße, Plut. Eum. 11; ὁδός, Agath. 72 (IX, 482).

ὀπίσθιος, auch 2 Endgn, hinten, auf der hinteren Seite befindlich; τὰ ὀπίσθια σκέλεα, Her. 2, 103; so Xen. Equ. 11, 2; ἐπὶ τῶν ὀπισθίων ποδῶν ἱστάμενος τοῖς προσθίοις ὠρχοῦντο, Ath. XII, 520 d; Arist. u. Sp. — Auch adv. ὀπισθίως, hinten, im Rücken, LXX.

ὀπισθο-βάμων, ον, rückwärts gehend, der Krebs, Flacc. 4 (VI, 196).

ὀπισθο-βαρής, ές, hinten beschwert, Simplic. ad Epict. p. 128.

ὀπισθο-βάτης, ό, von hinten besteigend, sich begattend, Mel. 22 (XII, 33).

ὀπισθο-βατικός, ή, όν, von hinten zu besteigen pflegend, λαγώς, Clem. Al. paedag. 2, 10.

ὀπισθό-βολος, zurück, rückwärts geworfen, Nonn. Dion. 41, 25 u. öfter, δμμα 43, 382.

ὀπισθο-βριθής, ές, hinten beschwert, ἔγχος, Aesch. frg. 366.

ὀπισθό-γραφος, hinten, auf der Rückseite beschrieben, Luc. vit. auct. 9.

ὀπισθο-δάκτυλος, mit zurückgebogenen Fingern, Strab. 2, 1, 9, als fabelhaftes Volk.

ὀπισθό-δετος, hinten, oder zurückgebunden, Simonds. 8.

ὀπισθο-δίκτις, ή, Etll. von παλίκτις, Schol. Hes. Sc. 154.

ὀπισθό-δομος, ό, Hinterhaus, bes. Hintertheil eines Tempels; in Athen die Hinterhalle des Tempels der Athene auf der Burg, die als Schatzkammer diente; Ar. Plut. 1193 Dem. 24, 136 Luc. Tim. 53 u. öfter; vgl. Böckh's Staatshaush. 1 p. 473. — Adj., αἱ ὀπισθόδομοι στῆλαι, Pol. 12, 12, 2.

ὀπισθο-δρομέω, hinterher laufen, Lob. zu Phryn. 618.

ὀπισθο-κάλυμμα, τό, Bedeckung von hinten, Clem. Al.

ὀπισθο-κάρπιον, τό, die Frucht hinter dem Blatte, Theophr., ζω.

ὀπισθό-καρπος, die Frucht hinter dem Blatte tragend, Theophr.

ὀπισθο-κλινδος, hinterhergehend, folgend, Nonn. D. 18, 159 u. öfter.

ὀπισθό-κεντρος, mit einem Stachel oder einer Spitze hinten, Arist. H. A. 1, 5. 4, 7.

ὀπισθο-κέφαλον, τό, Hinterkopf (?).

ὀπισθο-κόμης, ό, = Folgdm (?).

ὀπισθό-κομος, am Hinterkopfe behaart, Nonn. D. 13, 410 u. öfter.

ὀπισθο-κράνιον, τό, der hintere Theil des Hirnschädels, VLL.

ὀπισθο-κρηπίς, ῖδος, ή, eine Art Schuhe, welche Frauen trugen, Poll. 7, 91.

ὀπισθο-κύφωσις, ή, das rückwärts Biegen des Rückgrates, Sp.

ὀπισθό-κωλα, τά, die hintern Gliedmaßen, Lob. Phryn. 79.

ὀπισθο-μήριον, τό, der hintere Theil des Schenkels, Sp.; auch ὀπισθόμηρος, Ptolem.

ὀπισθο-νόμος, rückwärts weidend, im Zurückgehen weidend; βόες, Her. 4, 183; Arist. part. an. 2, 16: vgl. Ath. V, 221 u. Ael. H. A. 16, 33.

ὀπισθο-νυγής, ές, von hinten stechend, κέντρα, Philp. 14 (VI, 104).

ὀπισθο-πόρος, hinterher gehend, Nonn.

ὀπισθό-πους, ποδος, hinterher gehend, folgend, der Diener; προςπόλων ὀπισθόπους κόμος, Eur. Hipp. 54, vgl. 1179; Aesch. hat den acc. plur., ὀπισθόπους τούςδε, Ch. 702, wie oft die Endung -πους in -πος verkürzt wird.

ὀπισθ-ορμέω, zurückeilen, Hesych.

ὀπισθ-όρμητος, zurückeilend, Suid.

ὀπισθο-σφενδόνη, ή, der hintere Theil der σφενδόνη, eines Frauenschmuckes, Ar. bei Poll. 5, 96.

ὀπισθο-τίλα, ή, heißt der Dintenfisch, σηπία, der seinen schwarzen Saft von hinten wegspritzt, Strattis bei Ath. XIV, 622 a.

ὀπισθο-τονία, ή, eine Krankheit, durch welche die Glieder nach hinten gezogen werden und steif werden, Hippocr.

ὀπισθο-τονικός, der im Vorigen erwähnten Krankheit ausgesetzt, Hippocr.

ὀπισθό-τονος, rückwärts gespannt; νοσήματα ὀπισθότονα, = ὀπισθοτονία, Plat. Tim. 84 c, u. so auch bei Hippocr. ὁ ὀπισθότονος; — πάδες, Nonn. D. 10, 153, öfter.

ὀπισθο-τον-όδης, ες, von der Art der ὀπισθοτονία, daran leidend, Hippocr.

ὀπισθ-ουρητικός, ή, όν, nach hinten pissend, Arist. H. A. 2, 1. 5, 2.

ὀπισθο-φάλ-ακρος, am Hinterkopfe kahl, Tzetz.

ὀπισθο-φανής, ές, hinten im Rücken erscheinend, LXX.

ὀπισθο-φόρος, hinten, oder nach hinten tragend, Opp. Hal. 3, 318.

ὀπισθο-φυλακέω, ein ὀπισθοφύλαξ sein, die Nachhut haben, Xen. An. 3, 3, 8, von Soldaten, wie vom Heerführer, 2, 3, 10; Hdn. 8, 1, 4.

ὀπισθο-φυλακία, ή, die Nachhut, Xen. An. 4, 6, 19.

ὀπισθο-φύλαξ, ακος, ό, der Wächter hinten, bes. beim Heere, zur Nachhut, zum Nachtrab gehörig, Xen. An. 4, 7, 3 u. Sp.

ὀπισθο-χαμών, ῶνος, ό, Nachwinter, Spätwinter, Hippocr., Theophr.

ὀπισθό-χαρ, ειρος, die Hände auf dem Rücken gebunden habend, D. Cass.

ὀπισμα, τό, der aus Bäumen und Pflanzen gezogene Milchsaft, Diosc.

ὀπισμός, ό, das Ausziehen des Milchsaftes aus den Pflanzen, Theophr., Diosc.

ὀπίσσω, ep. = ὀπίσω, w. m. s.

ὀπίστατος, (ὄπισθε), der Hinterste, Letzte, Il. 8, 342. 11, 178; Hesych. hat auch die Form ὀπισθότατος.

ὀπίστερος, comp. zum Vor.; Arat. 284; Nonn.

ὀπίσω, ep. ὀπίσσω (wie ὄπις von ἕπομαι, oder mit ἐπί zusammenhangend); — 1) vom Orte, hinten, hinterher; ὀπίσω δὲ πύλας λίπε, Il. 22, 137; — gew. zurück, nach hinten; σκῆπτρον δ' οὔτ' ὀπίσω οὔτε προπρηνὲς ἐνώμα, Il. 3, 218; κατὰ δ' ἡνία τεῖνεν ὀπίσσω, zog die Zügel zurück, 261; ἀνεχάζετο τυτθὸν ὀπίσσω, 5, 443; εἶκεν,

Digitized by Google

605; Ἰθωθεῖς, 12, 205; μήτις ὀπίσσω τετράφθω, ἀλλὰ πρόσσω ἴεσθε, 272; auch πάλιν εἶσιν ὀπίσσω, Od. 11, 149; ὀπίσω πάλιν οἴκαδε, Pind. N. 3, 59; ὀπίσω ἀναπλῶσαι, Her. 1, 78; ἦλε τὴν αὐτὴν ὀπίσω ὁδόν, 1, 111; ὀπίσω σπάσας τὸν χαλινόν, Plat. Phaedr. 254 e, wie εἰς τοὐπίσω ἴλκύσαι τὰς ἡνίας, 254 b; Sp. — 2) von der Zeit, hinterdrein, hernach, in Zukunft; Τρῶαί θέ μ' ὀπίσσω πᾶσαι μωμήσονται, Il. 3, 411; Ggſz von νῦν, 6, 352 u. öfter; Hes. O. 743 Th. 488; ἐς ὀπίσσω, Od. 20, 199; ἅμα πρόσσω καὶ ὀπίσσω λεύσσει, Il. 3, 109, wie οὐδέ τι οἶδε νοῆσαι ἅμα πρόσσω καὶ ὀπίσσω, 1, 343, u. οἷος ὄρα πρόσσω καὶ ὀπίσσω, 18, 250, vgl. Od. 24, 452, d. i. das Vorliegende, Gegenwärtige und das darauf Folgende, die Zukunft wahrnehmen, wiſſen, nicht etwa Zukunft und Vergangenheit, da ὀπίσω, von der Zeit gebraucht, immer auf das Zukünftige geht, vgl. πρόσσω u. Od. 11, 483, σεῖο δ' οὔτις ἀνὴρ προπάροιθε μακάρτατος, οὔτ' ἄρ' ὀπίσσω, wo προπάροιθε auf die Vergangenheit geht: keiner iſt glücklicher als du, weder in der früheren Zeit, von den Früheren, noch in der Zukunft, von den Nachkommen; auch Soph. ſagt πίτνασι δ' ἐλπίσιν οὔτ' ἐνθάδ' ὁρῶν, οὔτ' ὀπίσω, O. R. 488, das hier, das Gegenwärtige und das Künftige, wo ſchon der Schol. falſch erklärt οὔτε κατὰ τὸ παρὸν ἐρείδων τὸν νοῦν, οὔτε κατὰ τὸ παρεληλυθός; Eur. γράμματα σφραγίσεις, λύσεις τ' ὀπίσω, I. A. 38. Daher ἐν τοῖς ὀπίσω λόγοις σημανῶ, in den folgenden, ſpäteren Büchern, Her. 1, 75. — 3) wieder, wiederum; ἀναπτᾶσθαι, Her. 1, 61. 68; ἀποδοῦναι, 5, 92, 3, öfter.

ὀπίων, ονος, ὁ, bei Plut. Galb. 24, ſoll ὀπτίων heiſzen.

ὁπλάριον, τό, dim. von ὅπλον, beſ. kleiner Schild, Plut. Flam. 17.

ὁπλ-ευ-δυτέω, Waffen anlegen, Nicet.

ὁπλέω, poet. = ὁπλίζω, zubereiten, ἅμαξαν ὅπλεον, ſie ſchirrten den Wagen an, Od. 6, 73.

ὁπλή, ἡ (vgl. ὅπλον), zunächſt der ungeſpaltene Huf des Pferdes und des Eſels, Il. 11, 536. 20, 501; λακτίζοντες ὁπλαῖς, Plat. Rep. IX, 586 b; Pol. 3, 79, 12; dann auch die geſpaltenen Klauen des Rindviehs, H. h. Merc. 77; Hes. O. 491; χάλκεαι, Pind. P. 4, 226; χοιρίων, Ar. Ach. 705; Sp., wie Luc. Asin. 13. 22. — Hesych. erkl. ὁπλαί auch πυξίδες.

ὁπλήεις, εσσα, εν, gerüſtet, gewaffnet, Dio Chrys.

ὁπλίζω (ſ. ὅπλον), zubereiten, zurecht machen; ἅμαξαν, den Wagen anſchirren, Il. 24, 190; auch im med., ἵππους ὡπλίσατο, er ſchirrte ſich die Pferde an, Il. 23, 301; von Schiffen, νῆες ὁπλίζονται, die Schiffe werden ausgerüſtet, Od. 17, 288; von Speiſen und Getränken, ἐπεὶ δ' ὥπλισσε κυκεῶ, Il. 11, 611, u. oft im med., ὡπλίσσατο δεῖπνον, er bereitete ſich die Mahlzeit, 11, 86, u. öfter in der Od.; θυσίας, ἃς θεοῖς ὡπλίζετο, Eur. Ion 1124. — Med. u. pass. ſich fertig machen zu Etwas; ὅπλισθεν (d. i. ὡπλίσθησαν) δὲ γυναῖκες, ſie ſchickten ſich an zum Tanze, Od. 23, 143; τοὶ δ' ὡπλίζοντο μέλ' ὦκα, Il. 7, 417; Od. 14, 526; pass. φλέγει δὲ λαμπὰς διὰ χερῶν ὡπλισμένη, Aesch. Spt. 415. — Beſ. ſich zum Kriege rüſten, ſich bewaffnen, Il. 8, 55 Od. 24, 495; κἂν ψιλὸς ἀρκέσαιμι σοί γ' ὡπλισμένῳ, Soph. Ai. 1102; χέρα, Eur. Rhes. 84, wie ὁπλιζόμενον φασγάνῳ χέρας, Or. 1283; auch ὡπλισμένος χεῖρα φασγάνῳ, Phoen. 274; Plat., u. ſonſt in Proſa ſehr gewöhnlich; bei Her. 6, 12 im activ., τοὺς ὁπλίτας, einexerciren, in den Waffen einüben; ὡπλίζον ἵππους προμετωπιδίους, Xen. Cyr. 6, 4, 1. — Ariſtarch wollte es bei Hom. immer ohne Augment ſchreiben, vgl. Spitzner zu Il. 8, 55.

ὁπλισία, ἡ, Conj. Lobeck's bei Philet. 1 (VI, 210) für ὀπτασία.

ὁπλισις, ἡ, das Bewaffnen, die Rüſtung; ὁπλίσεις ἀνδρῶν, Ar. Ran. 1034; ἡ τῆς ὁπλίσεως αὐτῶν σχέσις, Plat. Tim. 24 b; ἦσαν δὲ εὐσταλεῖς τῇ ὁπλίσει, Thuc. 3, 22; Xen. u. Folgde.

ὁπλισμα, τό, die Rüſtung, die Waffen; Eur. Suppl. 714; τὰ πρὸς τὸν πόλεμον ὁπλίσματα, Plat. Polit. 279 d. — Eur. I. A. 258 das gerüſtete Heer.

ὁπλισμός, ὁ, = ὅπλισις, Aesch. Ag. 393, öfter Plut., ſoll nicht ſo gut attiſch ſein, vgl. Lob. Phryn. 511.

ὁπλιστής, ὁ, der Bewaffnende, adj., ὁπλιστὴν κόσμον ὁλωλεκώς, den Waffenſchmuck, Eryx. 8 (VII, 230).

ὁπλῖτ-αγωγέω, Schwerbewaffnete führen, Sp.

ὁπλῖτ-αγωγός, Schwerbewaffnete führend, πλοῖα, Thuc. 6, 25. 31.

ὁπλῖτεία, ἡ, der Dienſt der Schwerbewaffneten; — ναυτικὴ ὁπλ., der Kampf der Schwerbewaffneten zu See, Plat. Legg. IV, 706 c.

ὁπλῖτεύω, ein Schwerbewaffneter ſein, als Schwerbewaffneter dienen, Thuc. 6, 91. 8, 73 Xen. An. 5, 8, 5 u. Sp.

ὁπλίτης, ὁ, ſchwer bewaffnet, in voller, ſchwerer Rüſtung; δρόμος, Pind. I. 1, 23; ἀνήρ, Aesch. Spt. 699; beſ. subst., der Schwerbewaffnete, Eur. oft, Her. und ſonſt in Proſa, oft im Ggſz von ψιλός, wie Her. 9, 30, von γυμνῆτες, 9, 63; von ψιλός Thuc. 1, 106. 4, 125; Plat. im Ggſz von ἱππεύς Rep. VII, 552 a, von τοξόται Critia. 119 b; Folgde. Sie führen die groſze Lanze, δόρυ, und den groſzen Schild, ὅπλον, von dem ſie benannt ſind, wie πελτασταί nach dem kleinen Schilde, πέλτη.

ὁπλῖτικός, den Schwerbewaffneten betreffend; μάχη, Plat. Rep. II, 374 d; θώραξ, Ep. XIII, 363 a; τὸ ὁπλιτικόν, die ſchwerbewaffneten Truppen, Thuc. 5, 6; Xen. An. 7, 6, 26; Plat. u. A.; τὰ ὁπλιτικὰ ἐπιτηδεύειν, den Dienſt eines Schwerbewaffneten thun, Plat. Lach. 183 c.

ὁπλῖτις, ιδος, ἡ, fem. zu ὁπλίτης (?).

ὁπλῖτο-δρομέω, ſchwerbewaffnet wettlaufen, Paus. 1, 23, 11.

ὁπλῖτο-δρόμος, in ſchwerer Waffenrüſtung wettlaufend, Schol. Ar. Ach. 213.

ὁπλῖτο-πάλης, ὁ, der ſchwerbewaffnete Ringer, Kämpfer, Aesch. fr. 427 bei Plut. Symp. 2, 5.

ὁπλο-διδακτής, ὁ, der Waffenlehrer, Fechtmeiſter.

ὁπλο-διδάσκαλος, ὁ, = Vorigem.

ὁπλο-δοτέω, Waffen geben, Maccab.

ὁπλό-δουπος, mit den Waffen raſſelnd, Orph. H. 64, 3.

ὁπλο-θήκη, ἡ, ein Ort, wo Waffen hingelegt und aufbewahrt werden; Plut. Sull. 14, oft; Ael. V. H. 6, 12.

ὁπλο-καθαρμός, ὁ, Waffenreinigung, armilustrium.

Digitized by Google

ὁπλο-καθαρσία, ἡ, = Perigem.

ὁπλο-καθάρσιον, τό, ἱερόν, = Ver.

ὁπλό-κτυπος, mit den Waffen tosend (?).

ὁπλο-λογία, Waffen sammeln, Maccab.

ὁπλομαι, poet. = *ὁπλίζομαι*, *δεῖπνον ὅπλεσθαι*, sich ein Mahl bereiten, Il. 19, 172. 23, 159.

ὁπλο-μανία, rasende Liebe zu den Waffen, zum Kampfe haben, waffentoll sein; Synes.; Ath. VI, 234 c; *ἁ πόλις ὁπλομανεῖ*, Leon. Tar. 50 (IX, 320).

ὁπλο-μανής, *ές*, rasend kampfbegierig, waffentoll, Eutecn. paraphr. Opp. p. 8.

ὁπλο-μανία, ἡ, Waffentollheit, rasende Liebe zu den Waffen und zum Kampfe.

ὁπλο-μαχέω, mit schweren Waffen, als Schwerbewaffneter kämpfen; Isocr. 15, 252; Plut. Cam. 37 u. oft; D. Cass. 57, 14.

ὁπλο-μάχης, ὁ, der mit schweren Waffen kämpft, Plat. Euthyd. 299 c.

ὁπλο-μαχητικός, zum Kampfe mit schweren Waffen gehörig; *ἡ ὁπλομ.*, sc. *τέχνη*, Waffenkunst, Fechtkunst, Sext. Emp. adv. eth. 197.

ὁπλο-μαχία, ἡ, das Kämpfen mit schweren Waffen, die Kunst, mit solchen Waffen zu kämpfen; Plat. Legg. VII, 813 e VIII, 833 e; *ἐπιστήμων εἶναι τῶν περὶ τὰς τάξεις τε καὶ ὁπλομαχίαν*, Xen. An. 2, 1, 7.

ὁπλο-μαχικός, ἡ, ὁν, zum Kampfe mit schweren Waffen gehörig, *ἀγῶνες*, D. C. 60, 5.

ὁπλο-μάχος, mit schweren Waffen kämpfend, Xen. Lac. 11, 8; auch der Fechtmeister, der mit eigentlichen Waffen, nicht mit hölzernen Stäben u. dgl. zu kämpfen lehrt, im Ggsz des *σκιαμαχεῖν*, vgl. Ath. IV, 154; Pol. 2, 65, 11; zwischen *παιδοτρίβης* u. *γυμνασίαρχος* genannt, Teles bei Stob. fl. 98, 72.

ὅπλον, τό (nach Buttm. Lexil. II, 216 mit *ἕπω* zusammenhangend; verwandt mit Wappen, Waffe), übh. Werkzeug, Geräth; bes. — a) alles zur Ausrüstung eines Schiffes Gehörige, Takelwerk; *πάντα ὅπλα, τά τε νῆες φορέουσιν*, Od. 2, 390, öfter in der Od., auch ein einzelnes Tau, *ὅπλον νεός*, 21, 390, wie *ὅπλῳ ἐϋστρεφέϊ* 14, 346; u. so übh. Tau, Strick, *τὰ ἐκ τῶν γεφυρέων* Her. 9, 115, vgl. 7, 25. — b) von allem Handwerkzeuge; *ἦλθε δὲ χαλκεύς, ὅπλ' ἐν χερσὶν ἔχων χαλκήϊα*, Od. 3, 433, des Schmiedes, wie Il. 18, 409. 412; *ἀρούρης ὅπλον* heißt die Sichel, Antiphil. 4 (VI, 95). — c) am gewöhnlichsten das Kriegsgeräth, Harnisch und Schild; *ὅπλοισιν ἐνὶ δεινοῖσιν ἐδύτην*, Il. 10, 254; 19, 21. 11, 17 ff.; *χρυσείων ὅπλων στερῃθείς*, Pind. N. 8, 27; *ἐν πολεμαδόκοις Ἄρεος ὅπλοις*, P. 10, 14; *χάλκεα*, N. 10, 14 u. öfter; *ἀρήϊα ὅπλα*, Aesch. Spt. 114 und öfter, nur im plur., wie auch bei Soph., *πολλῶν μεθ' ὅπλων*, d. i. mit vielen Bewaffneten, Ant. 115; Eur. hat den sing. Herc. Fur. 161. 570. 942, sonst immer den plur. — Bes. ist bei Her. u. den Attikern *τὸ ὅπλον* der große Schild (daß. *ὅπλα προβάλλεσθαι, μεταβάλλεσθαι*, vgl. Pol. 1, 22, 10. 3, 71, 4), mit dem das nach ihm benannte schwere Fußvolk bewaffnet ist, u. der Harnisch, daß. gern der plur. gebraucht wird; Her. hat den sing. 4, 23, *οὐδέ τι ἀρήϊον ὅπλον ἐκτέατai*, wie 4, 177; *ὅτι ἑκάστῳ παρέτυχεν ὅπλον*, Plat. Rep. V, 474 a, sonst auch bei Plat. immer im plur.; *ἐν ὅπλοις μάχεσθαι*, Gorg. 456 d; *ὅπλα ἀποβαλών*, Conv. 179 a; *ὅπλα ἀφείς*, Apol. 39 a, wie Xen. u. A.; auch *ῥίπτειν τὰ ὅπλα*, *παραδιδόναι* u. d., s. diese verba; *ὅταν ὅπλα εἰς τὰς χεῖρας λάβωμεν*, Plat. Legg. I, 638 a; *ἐν τοῖς ὅπλοις εἶναι*, in den Waffen, bewaffnet sein, Xen. An. 3, 2, 28; vgl. Her. 1, 13; Thuc. 6, 74; *κατατίθεσθαι*, die Waffen niederlegen, Xen. An. 5, 2, 15 u. öfter; *τίθεσθαι τὰ ὅπλα*, die Waffen, bes. den Schild vor die Füße hinsetzen, was sowohl beim Haltmachen geschieht, Xen. An. 1, 5, 14. 4, 2, 16 u. öfter, als beim Antreten u. sich in Reih' u. Glied Aufstellen, *οἱ ὁπλῖται ἐζέντο τὰ ὅπλα, οἱ μὲν περὶ τὰ στανρώματα, οἱ δὲ κατὰ τὴν ὁδόν*, 5, 2, 19 (vgl. Hell. 3, 1, 23; Her. 9, 52; *θέμενος εἰς τὴν ἀγορὰν τὰ ὅπλα*, Thuc. 2, 2); vollständiger, *εἰς τάξιν τὰ ὅπλα τίθεσθαι*, 2, 2, 8; auch *ἀντία τὰ ὅπλα τίθ.*, 4, 3, 26 (vgl. Hell. 7, 3, 9; Her. 1, 62. 5, 74); *κατὰ χώραν*, auf seinen Platz zurückkehren u. die Waffen, den Schild u. Speer hinstellen, 1, 5, 17; dah. *κεῖται τὰ ὅπλα*, die Bewaffneten stehen, 4, 2, 20; *παραγγέλλειν εἰς τὰ ὅπλα*, unter die Waffen treten lassen, 1, 5, 13; *νυκτερεύειν ἐν τοῖς ὅπλοις*, unter den Waffen die Nacht zubringen, 6, 2, 27. Wie An. 2, 2, 20 zeigt, wurden die Waffen vor der Front aufgestellt; dah. *τὰ ὅπλα* auch geradezu „das Lager" heißt, *πρὸ τῶν ὅπλων*, An. 2, 4, 15; für die *ὁπλῖται* selbst steht es offenbar An. 2, 2, 4, *ἕπεσθε τῷ ἡγουμένῳ τὰ μὲν ὑποζύγια ἔχοντες πρὸς τοῦ ποταμοῦ, τὰ δὲ ὅπλα ἔξω*, vgl. 3, 2, 36 Cyr. 5, 4, 45, wie man auch *ἐξέτασιν ὅπλων ποιεῖσθαι* Thuc. 4, 74 nehmen kann, u. so bei Sp.; — *ἦγεν ἐν τοῖς ὅπλοις*, Pol. 9, 6, 6; *ἐποιοῦντο συναγωγὰς ἐπὶ τῶν ὅπλων*, 5, 64, 4. — Uebtr. *τῶν ὅπλων τῶν ἐπὶ τὴν Ἴλιον μετεσχηκότες*, Ael. N. A. 1, 1. — Bei Nic. fr. 2, 31 das männliche Glied.

ὁπλο-ποιέω, Waffen, Rüstungen machen, Sp.

ὁπλο-ποιητικός, ἡ, ὁν, zum Verfertigen der Waffen oder Rüstungen gehörig; *ἡ ὁπλοποιητική*, vulg. l. für *ὁπλοποιϊκὴ* bei Plat.

ὁπλο-ποιΐα, ἡ, das Verfertigen von Waffen u. Rüstungen, D. Sic. u. a. Sp. Bes. heißt so das 18. Buch der Iliade, in welchem Hephästus für den Achilleus Waffen verfertigt, Gramm.

ὁπλο-ποιϊκός, ἡ, ὁν, = *ὁπλοποιητικός*; *ἡ ὁπλοποιϊκὴ τέχνη*, die Kunst, Waffen zu schmieden, Plat. Polit. 280 d, v. l. *ὁπλοποιητική*.

ὁπλο-ποιός, Waffen u. Rüstungen machend, Waffen-, Zeugschmied, Poll. 7, 154.

ὁπλο-σκοπία, ἡ, Besichtigung der Waffen, od. Musterung der Schwerbewaffneten, Philo.

Ὁπλόσμιος, Beiwort des Zeus in Karien, u. *Ὁπλοσμία*, Beiname der Hera im Peloponnes, wahrscheinlich „Waffen tragend", Lycophr. 614 und 858 und Schol. dazu.

ὁπλότερος u. superl. *ὁπλότατος*, ohne posit., der jüngere, der jüngste; *αἰεὶ δ' ὁπλοτέρων ἀνδρῶν φρένες ἠερέθονται*, Il. 3, 108; *αἰχμὰς δ' αἰχμάσσουσι νεώτεροι, οἵπερ ἐμεῖο ὁπλότεροι γεγάασι*, 4, 325; auch *ὁπλότερος γενεῇφι*, 9, 58 Od. 19, 184; *Νέστορος ὁπλοτάτη θυγάτηρ*, 3, 465, wie 7, 58. 11, 283. 15, 364, immer von Töchtern, u. öfter Hes. Th.; *τῶν πάλαι γενεᾷ ὁπλοτέροισιν*, Pind. P. 6, 41; *παίδων ὁπλοτάτου*, I. 5, 5. Eigtl. der Waffenfähigere, aber daß diese Bdtg nicht mehr festgehalten wurde, zeigen die Stellen, wo das Wort von Frauen gebraucht ist; vgl. auch Rhian. bei Stob. fl. 4, 34 (v. 20). Bei Theocr. 16, 46 sind *ἄνδρες ὁπλό-*

Digitized by Google

τερος die spätesten Männergeschlechter. Einzeln bei a. sp. D., wie Coluth. 57. — Buttmann leitet es von ἕπομαι ab.

ὁπλο-τοξότης, ὁ, eine Art schwerbewaffneter Bogenschützen, Nicet.

ὁπλο ὀργία, ἡ, = ἁπλοποιΐα, Schol. Lycophr. 221.

ὁπλο-φάγος, Waffen, bes. Schilder zermagend, Eust. 26, 33.

ὁπλο-φορία, 1) Waffen u. Rüstung tragen, bes. ein ὁπλίτης sein, Luc. Anach. 34. — 2) = δορυφορία, als Leibwache begleiten, u. pass. von einer Leibwache begleitet werden, τεσσάρεσιν μυριάσι πεζῶν καὶ χιλίοις ἱππέων ἁπλοφορούμενος βασιλεῖς, Plut. Aemil. Paul. 27.

ὁπλο-φόρος, Waffen tragend, der Bewaffnete; Eur. I. A. 190 Phoen. 796; Xen. Cyr. 8, 5, 7 u. Ä; ἀνήχμες, Apollnds. 12 (VII, 233).

ὁπλο-φυλάκιον, τό, Ort zum Aufbewahren der Waffen, Zeughaus, Strab. XV.

ὁπλο-φύλαξ, ακος, ὁ, der die Aufsicht über die Waffen führt, Ath. XII, 538 b.

ὁπλο-χαρής, ές, sich an Waffen freuend, Waffen liebend, Orph. H. 31, 6.

ὁπλο-χελώνη, ἡ, eine testudo, Schildbach, Tzetz.

ὀπο-βάλσαμον, τό, Saft des Balsambaumes, Dioscr. u. A.

ὁποδαπός, correl. zu ποδαπός, relativisch, und indirect fragend, was für ein Landsmann; Her. 9, 16; τίς ὁ λέγων καὶ ὁποδαπός; Plat. Phaedr. 275 e; Sp.

ὀπο-ειδής, ές, saftartig, bes., wie der Saft des Feigenbaumes, die Milch gerinnen machend, Hippocr.

ὀπώδης, εσσα, εν, saftig, saftreich, Nic. Al. 316.

ὀπόθεν, ep. ἀπόθεν, correl. zu πόθεν, relativ u. indirect fragend, woher; ἀπόθεν οὗτος ἀνήρ; Od. 1, 406; εἴρεαι ὁπόθεν εἰμέν, 3, 80; Pind. P. 2, 44; χὠπόθεν, ib. 50; Eur. I. A. 696; ὁπόθεν ἡμᾶς δεῦρο ἤγαγεν, Plat. Polit. 263 c; ὁπόθεν ποτὲ ταύτην τὴν ἐπωνυμίαν ἔλαβες, οὐκ οἶδα, Conv. 173 a; vgl. ὁπόθεν χαίρει ὀνομαζόμενος, Phaedr. 273 d; οὐ γὰρ ἔστι μοι χρήματα ὁπόθεν ἐκτίσω, Apol. 37 c; — mit ἄν u. conj., ἀπόθεν ἂν τύχῃ ἕκαστος ἐνθουσιάσας, woher auch immer, Theaet. 180 c, vgl. Rep. II, 362 b; auch ὁποθενοῦν, neben ἄλλοθεν, Gorg. 512 a, wie Arist. coel. 1, 4; ὁπόθεν ἐπισιτιούμεθα, Xen. An. 2, 4, 5; auch mit Auslassung des Demonstrativums, οἱ Τραπεζούντιοι ὁπόθεν μὲν τὰ ἐπιτήδεια ῥᾴδιον ἦν λαβεῖν οὐκ ἦγον, 5, 2, 2; Folgde.

ὀπῇθι, ep. ὁππόθι, correl. zu πῇθι, poet. = ὅπου, relativ u. indirect fragend, wo, woselbst; Il. 9, 577 Od. 3, 89, wo ι elidirt ist; ἀπόθι θανάτοιο ἀπῇ, Aesch. Suppl. 117; sp. D.

ὅποι, correl. zu ποῖ, wohin, das Ziel einer Bewegung ausdrückend, relativ u. indirect fragend; ὥστ' ἀμηχανεῖν ὅποι τράποιντο, Aesch. Pers. 451; ὀΐμην κρατοῦσα χεὶρ ὅποι πλήσιάτας, Suppl. 604; ὅποι πλέων, Soph. Phil. 302; ἐγὼ γὰρ εἶμ' ἐκεῖσ' ὅποι πορευτέον, Ai. 675; auch οὐκ οἶδ' ὅποι χρὴ τἄπορον τράπειν ἔπος, Phil. 885; vgl. El. 910; μέχρι ὅποι, Plat. Gorg. 487 c; οὐδὲ ὅποι τρέψει τὴν διάνοιαν ἔξει, Parm. 135 b; — mit ἄν u. dem conj., wohin auch immer, ὅποι ἂν ἕλλοσε βούλῃ, Plat. Phaedr. 230 c; ὅποι ἂν ἔλθω, Apol. 37 d; indirect c. opt., ὅποι πέμποις, Theag. 126 e; Xen. u. Folgde; ὅπου τις ἂν προσδῷ δύναμιν, Dem. 2, 14. — Die Bdtg „wo" hat es nirgends bestimmt, vgl. Lob. Phryn. 43.

ὁποῖος, ep. ὁπποῖος, correlat. zu ποῖος, relativ u. indirect fragend, wie beschaffen, von welcher Art, was für Einer; ὁπποῖόν τ' ἐκγεγάᾶσι ἔπος, τοῖόν τ' ἐπακούσαις, Il. 20, 250; ἀλλήγ τοίῳ, ὁποῖος ἔοι, Od. 17, 421. 19, 77; fragend, 1, 171. 14, 188; ὁποίαν πυγάν, ἀρετάν, Pind. P. 4, 298 N. 4, 41; ὁποίους φαρμάκους ἰάσαιμι, Aesch. Prom. 473; ἐλπὼν ἁπαλὰ ξύμφορα, sc. τοιαῦτα, Soph. O. C. 1349, öfter; mit ἄν u. conj., ὁποῖον ἂν σοι ξυμφέρῃ, γαπήσεται, was auch immer dir zuträglich sein sollte, Phil. 655, wie Xen. πρᾶττετε, ὁποῖον ἂν τι ὑμῖν οἰήσθε μάλιστα συμφέρειν, An. 2, 2, 2, vgl. 7, 3, 37; adverbial, ὁπαία, wie, Eur. Rhes. 398; οὐκ οἶδα, ὁποίᾳ τόλμῃ ἢ ποίοις λόγοις χρώμενος ἐρῶ, Plat. Rep. III, 414 d, u. öfter dem ποῖος in einem andern Satzgliede entsprechend; vgl. Gorg. 500 a Alc. I, 111 e; ὁποῖός τις, wie nur immer, Prot. 327 a; ἵνα ὁποῖός τις ἕκαστος, Gorg. 512 d; χρῆσθαι ἡμῖν αὐτοῖς ὁποῖοί τινές ἐσμεν, Theaet. 171 d; ὁποῖος δήποτε, qualiscunque, Lac. Hermot. 45; — οὐδ' ὁποῖος, auch nicht, wie immer beschaffen es, es sei, Pol. 4, 65, 3, öfter. — Das adv. ὁπαίως ist selten. — [Bei den attischen Dichtern ist die mittlere Sylbe zuweilen kurz, Seibler de vers. dochm. p. 101.]

ὁποιος-οῦν, wie auch immer, Plat. Theaet. 182 d Crat. 390 b u. öfter.

ὁποιόσ-περ, wie auch, Aesch. Ch. 658.

ὁποιος-τις-οῦν, wie auch immer beschaffen; Xen. Cyr. 2, 4, 10; Lys.

ὁποιότης, ητος, ἡ, die Qualität, Nicom. arithm. 2, 20, wo Ast ποιότης herstellt.

ὁποι-περ, wohin auch, Soph. Ai. 797 O. R. 1458.

ὁποί-ποτε, irgend wohin einmal, irgendwo, Plat. Ax. 365 c.

ὀπο-πάλασαον, τό, oder ὀπο-κάρπασον, der giftige Saft des Kalpasos oder Karpasos, mit dem der Aloesaft verfälscht, auch das Haar gelb u. kraus gemacht wurde, Theophr.

ὀπο-πανάμωμον, τό, der Saft des πανάμωμον, Theophr.

ὀπο-πάναξ, ακος, ὁ, der Saft der Pflanze πάναξ, Theophr.

ὀπός, ὁ (sapio), Saft der Pflanzen, bes. der Bäume, gew. des Feigenbaumes, der zum Gerinnen der Milch gebraucht wurde; ὡς δ' ὅτ' ὀπὸς γάλα λευκὸν ἐπηγάγετο συνέπηξεν, Il. 5, 902; τὸ δὲ τῆς σαρκὸς ὑγιεινὸν ἀφρώδες γένος ἀπὸς ἐπωνομάσθη, Plat. Tim. 60 b; Legg. VII, 824; Theophr. u. Folgende. — Uebertr., ὁπὸς ἥβης, die saftige, schwellende Fülle des jugendlichen Leibes, Paul. Sil. 8 (v, 258).

ὁποσάκις, so vielmal wie, so oft wie; Xen. Cyr. 2, 3, 28; c. ἄν u. Conj., so oft auch immer, Plat. Theaet. 197 d.

ὁποσακισ-οῦν, so oft auch immer, Theophr.

ὁποσά-μηνος, von wie viel Monaten, wie viel Monate alt, Hippocr.; vgl. Lob. Phryn. 663.

ὁποσα-πλάσιος, wie vielfältig, Sp.

ὁποσα-πλασιος-οῦν, wie vielfältig auch immer, Arist. phys. 3, 42.

ὁποσα-πλασίων, ονος, wie vielfach, Sp.

ὁποσά-πους, ποδος, wie vielfüßig, bes. wie viel Fuß lang, Luc. Gall. 9; vgl. Lob. Phryn. 663.

Digitized by Google

ὁποσαχῆ, an wie vielen Orten, Xen. Cyn. 6, 23.

ὁπόσε, ep. *ὁππόσε*, correl. *μπόσε*, poet. = *ὅποι*, wohin; Od. 14, 139; H. h. Apoll. 209.

ὁπόσος, ep. *ὁππόσος* u. *ὁπόσσος*, Sp. auch *ὁπποσόσος*, correl. *μπόσος*, relativ u. indirect fragend, wie groß, wie viel; *ὁπόσα τολύπευσε σὺν αὐτῷ*, Il. 24, 7; *ὁππόσα κήδε' ἀνίτλης*, Od. 14, 47; *πτήματ' ὁπόσσα τοί ἐστι*, 22, 220; *ὁπόσαι ἀπάνευθε*, Pind. I. 4, 64; *χάπόσαι*, P. 9, 47; Aesch. Pers. 121, öfter; Soph. Ant. 214; *ὁπόσαι τῶν τεχνῶν νῦν εἰρηνται*, Plat. Polit. 288 d; Soph. 231 c u. öfter; — mit *ἄν* und conj., wie viel auch immer; *ὁπόσον ἂν ᾖ, τοσοῦτον ὅλον ἀναγκαῖον εἶναι*, Plat. Soph. 245 d; *ὁπόσον ἐν κελεύῃ τις, τοσοῦτον ἐκπιών*, Conv. 214 a; Crat. 385 d u. öfter (vgl. Xen. An. 2, 2, 21. 7, 2, 36); *ὁπόσῳ πλέον ἄν — τοσούτῳ μᾶλλον*, je — desto, Legg. I, 647 e; — c. opt., in indirecter Form der Rede, Xen. An. 1, 2, 1, u. zum Ausdruck der wiederholten Handlung in der Vergangenheit, *ἀπέσον δὲ προθύμειαν οἱ Ἕλληνες, τοσοῦτον πάλιν ἐπαναχωρεῖν μαχομένους ἐδέε*, ibd. 3, 3, 10, vgl. 5, 1, 16.

ὁποσοσ-οῦν, wie viel auch immer; Thuc. 6, 56; Plat. Soph. 245 d; Luc. Iup. conf. 17.

ὁπόσος-περ, wie viel auch, Plat. Legg. VI, 753 b.

ὁποσος-τις-οῦν, wie viel auch immer, z. B. *ὁποσουτινοσοῦν πριάμενος*, Lys. 22, 15.

ὁποσότης, *ητος*, ἡ, Nicom. arithm. 2, 20, richtig in *ποσότης* geändert.

ὁποσταῖος, correl. zu *ποσταῖος*, am wievielten Tage, Arat. 739.

ὁπόστος, correl. zu *πόστος*, der wievielte, Plat. Rep. X, 617 e.

ὁποστ-ος-οῦν, der wievielte auch immer, quotuscunque, Dem. 18, 310.

ὁπότ-αν, ep. *ὁππόταν*, statt *ὁπότ' ἄν*, wie es auch seit Wolf im Hom. immer geschrieben wird, eigtl. in dem Falle, daß etwa, falls, dann wann, c. conj., auf die Gegenwart od. Zukunft gehend, eine zeitliche Bedingung aussprechend; Pind. P. 1, 4. 8, 8; *ὁπόταν δὲ μόλῃ*, Soph. Phil. 146; El. 91; *ὁπόταν ἄλλ' αὐτῷ βελτίω δόξῃ*, Plat. Polit. 300 c; indirect auch in Beziehung auf die Vergangenheit, mit dem den Griechen geläufigen Uebergange in die lebhaftere directe Darstellung, *ἱστήκει παρὰ τὰς πύλας, ὡς, ὁπόταν ἔξω γένωνται πάντες, ἀποκλείσων τὰς πύλας*, Xen. An. 7, 1, 12. — Steht im Hauptsatze der opt. pot., so folgt in einzelnen, aber nicht ganz sicheren Beispielen der opt., *ὁπόταν ἥκοι, λέγοιμ' ἄν*, Xen. Cyr. 1, 3, 11, vgl. 8, 1, 44 u. s. *ὅταν*. — Der indic. erst bei Sp., wie D. C.

ὁπότε, ep. *ὁππότε*, ion. *ὁκότε*, correl. zu *πότε*, relativ u. indirect fragend, denn wann, wenn, als; — c. indic., Hom. u. Folgde überall; *οὐδ' ὑμεῖς περ ἐνὶ φρεσὶ θέσθε μ' ἀνεγεῖραι, ὁππότ' ἐκεῖνος ἔβη*, als jener ging, Od. 4, 729; *ἦ δά τι ἴδμεν, ὁππότε Τηλέμαχος νεῖτ' ἐξ Πύλου*, wissen wir, wann Telemach heimkehrt, ib. 633; Hes. O. 496 Th. 431. 595; Pind. Ol. 1, 37 u. öfter; *ὁπότε γε καὶ τὸν ἐν χερσὶν κατεῖχον*, da ich ja, Soph. O. C. 1696; Plat. Prot. 356 e Polit. 301 d u. sonst; — häufig im Vergleich, *ὡς ὁπότε*, wie wenn, Il. 11, 492. 23, 630; in welcher Vrbdg auch der conj. dabei steht, Il. 11, 305 Od. 4, 335. 17, 126; vgl. Heyne exc. IV zu Il. IX; — in der Betheuerung, *ὡς ὄφελεν θάνατός μοι ἀδῆσι, ὁππότε υἷέι σῷ ἐπόμην*, Il. 3, 173; — c. *ἄν* u. conj., zeitbedingend, dann, wann, so oft als, Il. 16, 62. 20, 316. Daher ist Il. 21, 340 *ὁπότ' ἂν δὴ φθίγξομ' ἐγών* conj., wie *ἐμείρεται* Od. 1, 41; *ὁπότε κεν — θήσω*, Od. 16, 282, ist ein verdächtiger Vers. — Nach Homer wird daraus *ὁπόταν*, welches m. vgl.; einzeln findet sich auch der conj. ohne *ἄν* in dieser Vbdg, *ὁππότ' ἐγὼ περ ἔω*, Il. 16, 245; *ἄχνυται, ὁππότε τις μνήσῃ*, Od. 14, 170; Hes. Th. 435. 782; *ὁππότ' ἀθρήσωσιν*, Qu. Sm. 7, 410; — c. optat. in indirecter Rede, Soph. Trach. 821, Plat. Theaet. 143 c, Xen. An. 4, 6, 20; ob. Ausdruck der wiederholten Handlung in der Vergangenheit, so oft, *πολλάκις μὲν ξείνισσεν, ὁκότε Κρήτηθεν ἵκοιτο*, Il. 3, 233; *ὁπότε ἀναγκασθείη, πάντας ἐκρότει*, Plat. Conv. 220 a; *ὁπότε τις εἶπε τὸ μὴ ὄν, ἀκριβῶς ἡμῖν ξυνίεναι*, Soph. 243 b; *πάλιν δὲ ὁπότε ἀπίοιεν, ταὐτὸ ἐποίουν*, Xen. An. 3, 4, 28, vgl. 7, 7, 6; *οἰόθει γοῦν, ὁπότε δεῦρ' ἐμβάλλοι*, Cyr. 2, 1, 5; auch *ὁπότε πρῶτον ὑμῶν τῷ σώματι ἐντύχοιμι*, Plat. Hipp. mai. 286 d, sobald ich nur. Erst bei Sp. so auch in Beziehung auf die Gegenwart, Luc. D. mort. 21, 1. — Auch wie quoniam, da, da einmal, *ὁπότε ἐνταῦθά ἐσμεν τοῦ λόγου, τόδε διαπερανώμεθα*, Plat. Legg. X, 895 b; *τότε μὲν ἦσαν ἀγαθοί, νῦν δ', ὁπότε περὶ τῆς ὑμετέρας σωτηρίας ὁ ἀγὼν ἐστι, πολὺ προσήκει ἀμείνονας εἶναι*, Xen. An. 3, 2, 15; *χαλεπὰ τὰ παρόντα, ὁπότε στρατηγῶν τοιούτων στερόμεθα*, da wir solcher Feldherren beraubt sind, 3, 2, 2, vgl. Cyr. 6, 1, 8; u. so *ὁπότε γε*, da ja, An. 7, 6, 11, *μέγας δὴ σύ γε, ὁπότε γε καὶ ἡμῖν τάξεις, ἃ ἂν δέῃ ποιεῖν*, Cyr. 8, 3, 7; — *ἦν δὲ ὁπότε*, bisweilen, Xen. An. 4, 2, 27.

ὁπότερος, ep. *ὁππότερος*, correl. zu *πότερος*, 1) relativ u. indirect fragend, welcher von beiden; c. indic., Hom., welcher von uns beiden Il. 3, 7, welcher von euch beiden 3, 92 Od. 18, 46, im plur., wenn auf beiden Seiten eine Mehrzahl ist, z. B. von zwei Heeren, Il. 3, 299. 5, 33. 23, 487 u. Folgde; *ὁπότερος οὖν αὐτῶν πστέρου φίλος ἐστίν*; Plat. Lys. 212 c; *ὁπότερον δέ, εἴθ' ὑπὸ πάντων αἱρεθεὶς εἴτ' αὐτὸς κτησάμενος, οὐκ ἔχω λέγειν· ὁποτέρως οὖν συμβέβηκεν* —, doch auf welche von beiden Arten es sich auch zugetragen hat, Isocr. 12, 76; vgl. Xen. *ὁπότερα μὲν οὖν εἴτε λαθόντες ἐπέπεσον αὐτῷ, εἴτε καὶ αἰσθόμενος ὑπέμενεν, ἄδηλον*, wo wir sagen „Beides ist unklar, ob — oder", Hell. 3, 5, 19; c. conj. u. *ἄν*, bedingend, welcher von beiden auch, *ὁπότερος δέ κε νικήσῃ*, Il. 3, 71 Od. 18, 46, *ὁποτέρῳ κεν εὐχος ὀρέξῃ*, Il. 22, 130; und ohne *ἄν*, *ὁπποτέροισι Ζεὺς κῦδος ὀρέξῃ*, 5, 33; *ὁπότερ' ἂν κτίσῃς*, Aesch. Suppl. 429; *ὁπότερον ἂν τύχῃ*, Plat. Rep. IX, 581 c; *τούτων γε ὁποτέρου ἂν στέρηται*, II, 375 c; *ὁποτέρῳ ἂν τῷ ὀνόματι χρώμεθα*, Men. 87 b; *ὁπότερ' ἂν ποιῇ, οὐκ ἀμφοτέρως ζηλωτὸν ἐστιν*, auf welche von beiden Arten es auch handeln mag, Gorg. 469; *αὐτίκα μάλα παρέσονται ὁπότερον ἂν κρατῶσιν*, Xen. Cyr. 4, 2, 37; — *ὁπότερον* — *ἤ*, utrum — an, Plat. Eryx. 396 c 405 c; so *ὁπότερα* — *ἤ*, nach *ἀνήρετ' αὐτόν*, Ar. Nubb. 157, ob — oder, wie Xen. Mem. 3, 14, 4. — 2) auch als indefinitum, Einer von beiden; Plat. Tim. 86 b Rep. IX, 589 a, *ὅπῃ ἂν ἐκείνων ὁπότερον ἄγῃ*, vgl. VI, 509 a; Andoc. 3, 26; Dem. 16, 27; Sp.

ὁποτερος-οῦν, welcher von beiden auch immer, uter-

Digitized by Google

cunque; περὶ ἀμφότερα θάτερον ὁποτερονοῦν γιγνόμενον, Plat. Soph. 255 a; Men. 98 d; κἂν ἀδικῶσιν ὑμῶν ὁποτερουοῦν, σὺν τοῖς ἀδικουμένοις ἐσόμεθα, Xen. Cyr. 3, 2, 22; εἰ δ' ἁμαρτανοῖεν ὁποτερουοῦν, Thuc. 5, 18, eine von beiden Parteien, welche es auch sei.

ὁποτέρωθε und **ὁποτερωθεν**, ep. ὁπποτέρωθεν, correl. zu ποτέρωθεν, von welcher von beiden Seiten her, Il. 14, 59; Suid. erkl. ἀπὸ ποίου μέρους.

ὁποτερωθεν-οὖν, von welcher von beiden Seiten auch immer, Arist. anal. prior. 2, 11, 3.

ὁποτέρωθι, auf welcher von beiden Seiten; Hippocr.; Xen. equ. mag. 4, 15.

ὁποτέρως, auf welche von beiden Arten; c. ind., Plat. Rep. I, 348 b; ὁποτέρως ἔσται, ἐν ἀδήλῳ κινδυνεύεται, Thuc. 1, 78 (s. ὁπότερος); — mit ἄν u. conj., Plat. Legg. XI, 933 b; — mit dem opt. indirect, Plat. Prot. 320 c; — auf eine von beiden Arten, Strab. 9, 2, 25; — ὁποτερωςοῦν, Arist. anal. pr. 2, 9, 1.

ὁποτέρωσε, nach welcher von beiden Seiten hin; ἠπόρησε μέν, ὁποτέρωσε διακινδυνεύσει χωρήσας, ἢ ἐπὶ τῆς Ὀλύνθου ἢ ἐς τὴν Ποτίδαιαν, Thuc. 1, 63; c. opt., Plat. Conv. 190 a.

ὅπου, ion. ὄπου, correl. zu ποῦ, relativ u. indirect fragend, wo; Od. 3, 16 (ὅθι που, wo etwa, 19, 411); συγὰρ ἔ' ὅπου ἔᾶσι καὶ λίγεων τὰ κιθάρα, Aesch. Ch. 575, vgl. Eum. 267; ὅπου δώματ' ἐστὶν Οἰδίπου, Soph. O. R. 924, öfter; Plat. Gorg. 507 b u. sonst; — c. opt. in indirecter Rede; Soph. O. C. 12; εἰςάπαξ εἰπεῖν, ὅπου μηδεὶς ἐφίη, auch wenn keiner es erlaubte, wie ubi, Phil. 441; — mit ἄν und conj., in Beziehung auf die Gegenwart, ὅπου ἂν οἴηται ὄψεσθαι τὸν ἔχοντα τὸ κάλλος, überall wo er meint, Plat. Phaedr. 251 e; — auch c. gen., τῆς ἑαυτοῦ χώρης εἰκῆσαι ὅπου βούλονται, Her. 1, 163; μὴ εἰδέναι ὅπου γῆς ἐστι, Plat. Rep. III, 403 c; ὅπου τῆς πόλεως ἰδρυται, IV, 429 a; ὅπου ἂν τύχῃ τῶν λεγομένων, Prot. 342 e. — Auch bei τίθημι, vgl. ponere in loco, ὅπου ἂν τις αὐτὰ θῇ, Plat. Euthyphr. 11 c, vgl. ibd. ὅπου ἂν ἱδρυσώμεθα αὐτόν; Soph. vrbbt auch κεῖνος ὅπου βέβηκεν, οὐδεὶς οἶδε, Trach. 40 (vgl. βαίνω). — Selten ist es causal zu nehmen, εἶπερ εἶδες τόπερ ἐγώ, πάρτα ἂν ἐθαύμαζες, ὅπου νῦν οὕτω τυγχάνεις θαῦμα ποιούμενος, da du jetzt schon, Her. 1, 68; so ὅπου γε Xen. Cyr. 2, 3, 11. 3, 4, 31; vgl. Antiph. 1, 7; Sp., wie Plut. Rom. 25. — Ἔστ' ὅπου, es ist wo, es giebt Gegenden wo, d. i. hier u. da, an manchen Orten, alicubi, Eur. I. A. 929; οὐκ ἔστ' ὅπου, in keinem Falle, Soph. O. R. 448 Ai. 1048. 1062; Eur. Herc. Fur. 186, niemals; — ὅπου μὲν — ὅπου δέ, hier — dort, Plut. Def. or. 39; S. Emp. oft.

ὁπου-οὖν, wo auch immer; ὥςτε μένειν ὁπουοῦν, Plat. Crat. 403 c; τὸν ὁπουοῦν ἄλλοθι νομοθέτην, der sonst irgendwo anders ist, ibid. 390 a; vgl. Xen. Mem. 4, 1, 1.

ὁπου-περ, wo auch, überall wo; Plat. Legg. XI, 927 b, c. ind.; u. c. opt., ἐθήρα, ὅπου περ ἐπιτυγχάνοι θηρίοις, Xen. Cyr. 3, 3, 5.

ὁπό-φυλλον, τό, der Saamen des σίλφιον, Diosc.

ὄπκα, dor. poet. = ὄπα, ὄπη.

ὄπκα, ατος, τό, äol. = ὄρμα, Sapph. 2, 10.

ὄπκη, ep. = ὄπη, w. m. s.

ὁπτάμος, ep. für ὀπήμος, correl. zu ἤμος, = ὁπότε, Arat. 568.

ὁπτάθεν und **ὁπτάθι**, ep. = ὁπόθεν u. ὁπόθι.

ὁπτάκα, dor. = ὁπότε, Theocr. 5, 98. 24, 128.

ὁπτακοῖος, ep. = ὁπόκοῖος, w. m. s.

ὁπτάκου, ep. = ὁπόκου, Od.

ὁπτάκως, ep. = ὁπόκως, w. m. s.

ὁπτάτε, ep. = ὁπότε, w. m. s.

ὁπτάτερος, ὁπποτέρωθεν, ep. = ὁπότερος, ὁποτέρωθεν, w. m. s.

ὅπτως, ep. = ὅπως, w. m. s.

ὁπτάζω, = Folgdm, LXX.

ὁπταίνω u. **ὁπτάνω**, fetten, von (ὄπτομαι) ὄψομαι gebildet, Sp., wie LXX.

ὁπταλέος, gebraten; κρέα, Od. 16, 50 Il. 4, 345; Ggstz ὠμός, Od. 12, 396; καὶ τὸ μὲν ὁπταλέον ἐστὶν αὐτοῦ, τὸ δὲ ἐφθόν, Ath. IX, 380 c, vgl. Matro ib. IV, 135 e, wo sonst ὁπτανέος gelesen wurde. — Später auch = gebacken, πλίνθος, Paul. Sil.

ὁπτανεῖον, τό, = ὁπτάνιον; Plut. Crass. 8; Non posse 11; Luc. asin. 27; vgl. E. M.

ὁπτανεύς, ὁ, der Brater (?).

ὁπτανία, ἡ, = ὁπτάνιον, Matro bei Ath. IV, 134 f. — Nach Suid. auch = ἀπόβλητος.

ὁπτάνιον, τό, Ort zum Braten u. Kochen, Brat-, Backofen, Küche, von Phryn. als att. für μαγειρεῖον erklärt; Hdn. sog diese Form der Form ὁπταναῖον vor, die im E. M. als richtiger bezeichnet ist; Ar. Equ. 1028 Pax 856, vgl. die Beispiele aus den Comic. u. Ath. bei Lob. zu Phryn. 276; Mein. Men. p. 375. 540. — Auch dürres Holz zum Kochen u. Braten, Sp.

ὁπτανός, gebraten, geröstet; ἀποδοὺς ὅσ' ἐστὶν ἀπ' ὀβελίσκων ὁπτανά, Sotad. bei Ath. VII, 293 b; Arist. probl. 20, 5.

ὁπτάνω, = ὁπταίνω, N. T. — Auch = ὁπτάω, Nicet.

ὁπτασία, ἡ, = ὄψις, Gesicht, Anblick; Philet. 1 (VI, 210); N. T. u. a. Sp.

ὁπτάω, poet. auch ὁπτέω (verwandt mit ἕψω), braten, rösten; bei Hom. immer vom Zubereiten des Fleisches über dem Feuer, κρέα ὤπτων, Od. 3, 33 u. öfter, ὤπτησαν δὲ περιφραδέως, Il. 2, 429 u. öfter, auch mit dem gen. partit., ὀπτήσαί τε κρεῶν, Od. 15, 98, auch pass., ὀπτηθῆναι, 20, 27; κρέα, Ar. Av. 1689; Comic. bei Ath. öfter; vom Brot, ὄχως ὀπτῷτο ὁ ἄρτος, Her. 8, 137, wie Xen. An. 5, 4, 29; πλακοῦντας, Ar. Ran. 508; τὰ κρέα ἕψειν καὶ ὀπτᾶν, Plat. Euthyd. 301 c; Folgde; von ἕψειν unterschieden, Philochor. bei Ath. XIV, 656 a; Xen. Cyr. 8, 2, 6. — Uebertr. sagt Ar. ὀπτᾶν καὶ στρέφειν τινά, Lys. 839; vgl. Xen. Oec. 16, 14, wo es von dem Ausdörren des Landes durch die Sonne gesagt ist; von der Liebesglut, wie torrere, Theocr. 7, 55, ὀπτεύμενον ἐξ Ἀφροδίτης, vgl. 23, 34; ὀπτᾶσθ' ἐν κάλλει, Mel. 4 (XII, 92); vgl. Callim. 12 (XII, 134). — Auch von irdenen Geschirren, Töpferwaaren, brennen; καλῶς ὠπτημένη χύτρα, Plat. Hipp. mai. 288 d; Sp., wie Luc. Lexiph. 7, der ὀπτήσομαι pass. gebraucht, Asin. 31.

ὁπτεύω, = ὁράω, sehen, Ar. Av. 1061.

ὁπτίω, poet. = ὀπτάω, w. m. s.

ὁπτήρ, ῆρος, ὁ, der nach Etwas sieht, der Späher; ὀπτῆρας δὲ κατὰ σκοπιὰς ὄρρυια νέεσθαι, Od. 14, 281. 17, 430; Aesch. Suppl. 182; Soph. Ai. 29; Xen. Cyr. 5, 4, 17 u. Sp.

Digitized by Google

ὀπτήρια, τά, sc. δῶρα, Geschenke des Bräutigams an die Braut, wenn er sie ohne den jungfräulichen Schleier sah, sonst ἀνακαλυπτήρια; παιδὸς ἀντ' ὀπτηρίων σφαγαῖσι πέτρας δεύειν, Eur. Ion 1127; Callim. Dian. 74; vgl. VLL. u. bei Ath. V, 219 e, προσβάλλων ἀκοαῖς ὀπτήρια θυμοῦ, in übertragener Bdtg, vielleicht allgemein (von ὄπτομαι) das Bild.

ὀπτήσιμος, zu braten oder zu rösten, Eubul. bei Ath. IX, 369 e.

ὄπτησις, ἡ, das Braten, Rösten, Arist. meteor. 4, 3; übh. Zubereiten am Feuer, Ath. III, 109 b; bah. bes. das Brennen der Töpferwaaren, ὄπτησις τῶν ἐν πυρὶ σκευῶν, Luc. Prom. 2.

ὀπτήτηρα, ἡ, die Bratende, κάμινος, Callim. bei B. A. 1209 nach Emend.

ὀπτητήρια, τά, was gebacht wird, bei Hesych. Erklärung von ὄψον.

ὀπτητικός, zum Braten gehörig (?).

ὀπτίζω, = ὁράω, Archyt. bei Iambl. Protrept. 3.

ὀπτίκια, τά, erst byzantinisch aus officia gebildet, die Hofämter.

ὀπτικός, zum Sehen gehörig, das Sehen betreffend; ἡ ὀπτική, sc. τέχνη od. θεωρία, die Lehre vom Sehen, die Optik, Arist. anal. post. 1, 9, wie τὰ ὀπτικά, metaph. 12, 2, 9; — ὀπτικῶς ἔχειν, Erkl. von ὀμφίος, Phot.

ὀπτιλέτις Ἀθηνᾶ, die sehende, nach Plut. Lycurg. 11 von ὀπτίλος, daher sie auch ὀφθαλμῖτις heißt.

ὄπτιλος, ὁ, nach Plut. Lycurg. 11 lakonisch für ὀφθαλμός, das Auge; ὀπτίλων ἀρετὰ ἐξυδρικία, Metopus bei Stob. Floril. 1, 64. Vgl. die Erklärer zu Greg. Cor. p. 580.

ὀπτίων, ωνος, ὁ, das lat. optio, der Gehülfe, bes. der Stellvertreter des Anführers eines Heeres, Plut. Galb. 24, 5 & ὀπίων.

ὀπτοσαλός, ὁ, nach Hesych. = ὀφθαλμός, schwerlich richtig; er hat auch ὀπτοσαλίασις, = ὀφθαλμίασις, man vermuthet ὀπτιλίασις.

ὀπτός, 1) gebraten, gebacken; πρέας, Od. 16, 443 u. öfter; ὀπτὰς τε σάρκας, Aesch. Ag. 1068; ἑφθὰ καὶ ὀπτά, Eur. Cycl. 357; ἔρκος, Her. 2, 92 u. A.; auch im superl., ὀπτότατος, Cratin. bei Ath. IX, 385 c; — vom Eisen, das im Feuer glühend gemacht ist, Soph. Ant. 471; — οὔτε ἑφθοῖς πρέασιν, ἀλλὰ μόνον ὀπτοῖς, Plat. Rep. III, 404 c; — πλίνθοι ὀπταί, Backsteine, Xen. An. 2, 4, 12, wie Hdn. 7, 5; ὀπτὸς πρὸς ἥλιον, an der Sonne gedörrt, Xen. Oec. 16, 12. — 2) (vom Folgdn) gesehen, Luc. Lexiph. 9.

ὄΠ, s. ὄψομαι, ὄπωπα, ὤμμαι unter ὁράω.

ὀπωλάω, οἱ, erkl. Hesych. γεγαμηκότες.

ὀπυίω, att. ὀπύω, nach Moeris attisch für das hellenistische συγγίνεσθαι, ehelichen, zur Frau nehmen u. haben; πρεσβυτάτην δ' ὤπυιε θυγατρῶν, Il. 13, 429; τοὶ Χαρίτων μίαν δῶσω ὀπυιέμεναι, καὶ σὴν κεκλήσθαι ἄκοιτιν, 14, 268, öfter, immer von der rechtmäßigen Ehe; auch absolut, οἱ δὺ' ὀπυίοντες, zwei verheirathet, Od. 6, 63; einmal bei Hom. auch pass., τὸν ὀπυιομένη τέκε μήτηρ, Il. 8, 304; Ἥβαν ὀπύων, Pind. I. 3, 77; ὅστις σ' ὀπύσει, Ar. Ach. 243; Ap. Rh. 1, 46; Theocr. 22, 161; Pallad. 5 (X, 56); auch in späterer Prosa, ὅτι αἱ γυναῖκες οὐκ ὀπυίουσιν ἀλλ' ὀπυίονται, Arist. Eth. 7, 5; ὑπὸ τοῦ ἀνδρὸς ὀπυίεσθαι, Plut. Sol. 20; Luc. Gall. 16 u. öfter; s. Pierson zu Moeris p. 278, der wie Porson zu Od. 4, 798 die Form ὀπύω vorzieht.

ὀπ-άδης, ες, = ὀπαδός, Theophr.

ὄπωκα, perf. zu ὁράω, w. m. s.

ὀπωπάω, von dem Vorigen gebildete Präsensform, = ὁράω; Orph. Arg. 184. 1025; ὀπωπήσασθαι, Euphor. fr. 48.

ὀπωπή, das Sehen, das Gesicht; ὅπως ἤντησας ὀπωπῆς, Od. 3, 97. 4, 327, wie du es sahest; auch ὅς μοι ἔφη χειρῶν ἐξ Ὀδυσῆος ἁμαρτήσεσθαι ὀπωπῆς, 9, 512, ich würde mein Gesicht verlieren; sp. D., Ap. Rh. 2, 199, bes. im plur., Opp. Cyn. 3, 75 u. Anth.

ὀπωπητήρ, ῆρος, ὁ, = ὀπτήρ, H. h. Merc. 15.

ὀπωπίτιος, zum Auge gehörig, τὰ ὀπ., Augenknochen, Hippocr.

ὀπώρα, ἡ, ion. ὀπώρη, 1) der Theil des Jahres vom Aufgange des Hundssternes bis zum Aufgange des Arkturus, unsere Hundstage und der Frühherbst (das Jahr in sieben Jahreszeiten getheilt: ἔαρ, θέρος, ὀπώρα, φθινόπωρον, σπορητός, χειμών, φυταλιή); Hom. bezeichnet die ὀπώρα als die Zeit, wo der Sirius am Himmel zugleich mit der Sonne steht, ἀστέρα, ὅς ῥά τ' ὀπώρης εἶσιν, Il. 22, 27, u. läßt sie auf das θέρος folgen, αὐτὰρ ἐπὴν ἔλθῃσι θέρος τεθαλυῖά τ' ὀπώρη, Od. 11, 192. 13, 76. 14, 384; nach Il. 16, 385, ἤματ' ὀπωρινῷ, ὅτε λαβρότατον χέει ὕδωρ Ζεύς, ist es auch die Regenzeit; vgl. Hes. O. 676; u. es weht dann der Boreas, Il. 21, 346 Od. 5, 328, oder nach Hes. O. 679 der Notos, was vielleicht auf die verschiedenen klimatischen Verhältnisse der Verfasser jener Stellen gehen kann; Xen. Hell. 3, 2, 10 wird ἀπετείλησε τὸ τεῖχος ἀρξάμενος ἀπὸ ἡρινοῦ χρόνου πρὸ ὀπώρας. — 2) weil in dieser Jahreszeit alle Früchte reifen (vgl. oben τεθαλυῖα ὀπώρη), bezeichnet ὀπώρα auch die Früchte selbst, bes. Baumfrüchte, Obst u. Weintrauben; so γλαυκῆς ὀπώρας ὥστε πίονος ποτοῦ χυθέντος εἰς γῆν Βακχίας ἀπ' ἀμπέλου, Soph. Trach. 700, von Weinmost; ὃς ἂν ἀγράπτου ὀπώρας γεύσηται, βοτρύων εἴτε καὶ σύκων, Plat. Legg. VIII, 844 d; οἶνος καὶ ὀπῶραι, Is. 11, 43; u. so ist auch ὀπώραν πρίασθαι ἢ θέρος μισθοῦσθαι, Dem. 53, 21, zu nehmen, den Fruchtertrag pachten; ὅτε οὔτ' ἀκρόδρυα, οὔτ' ὀπώρα χρόνιος, Arist. H. A. 8, 28; Sp., ἡ τῆς ὀπώρας συγκομιδή, Pol. 4, 66, 7; Alcman bei Ath. XIV, 648 b nennt den Honig κηρίναν τ' ὀπώραν. — Uebertr., die kräftigste, blühendste Jugendzeit, die Zeit eben erlangter Mannbarkeit, εἶχεν Ἀφροδίτας μυστεύειν ἀδίστων ὀπώραν, Pind. I. 2, 5 (vgl. οἰνάνθη); so Aesch. τέρειν' ὀπώρα δ' εὐφύλακτος σὺν ἁμοῖς, Suppl. 976, vgl. 993; πολλὴν ὀπώραν Κύπριδος εἰσορᾶν παρήν, Chaerem. bei Ath. XIII, 608 f. — [Die Ableitung schwankt schon bei den Alten zwischen ὀπὸς ὥρα, die Jahreszeit des Saftes, wo die Früchte sich in ihrer saftigsten Fülle befinden, oder von ἐπὶ ὄπιθεν, die spätere Jahreszeit, die nach der eigtl. ὥρα = θέρος eintritt.]

ὀπωρεῖον, τό, Obstgarten, nur Conj. bei Theophr.

ὀπωραῖος, zur ὀπώρα gehörig, Theophr.

ὀπωρίζω, herbsten, die Früchte der ὀπώρα einernten, Obst od. Früchte einsammeln; ὀπωρισθέντες (fut.) τοὺς φοίνικας, Her. 4, 172. 182; Plut. Legg. VIII, 844 e. — Med. für sich erndten; Theopomp. bei Ath. XII, 533 b; Plut. u. a. Sp.

Digitized by Google

ὀπωρικός, zur ὀπώρα gehörig, von Obſt gemacht, Galen.

ὀπώρμος, = Vorigem, Suid.

ὀπωρινός, herbſtlich, zur Jahreszeit ὀπώρα gehörig, hundstägig; ἀστήρ, d. i. der Sirius, Il. 5, 5; ἦμαρ ὀπωρινῷ, ὅτε λαμπρότατον χέει ὕδωρ Ζεύς, 16, 385; Βορέης, 21, 346, wie Od. 5, 328; Διὸς ὄμβρος, Hes. O. 676; sp. D. — [Die Epiker brauchen ι lang, wenn die letzte Sylbe lang iſt, des Verſes wegen.]

ὀπωρισμός, ὁ, das Einernten, Einſammeln des Obſtes, LXX.

ὀπωρο-βασιλίς, ίδος, ἡ, Obſtkönigin, eine edle Feigenart, Ath. III, 75 c.

ὀπωρο-δοτέω, Obſt, Früchte geben, Sp.

ὀπωρο-θήκη, ἡ, Obſtbehältniß, Ort zum Aufbewahren des Obſtes, Varro.

ὀπωρο-πάντης, Obſthändler, Alciphr. 3, 60.

ὀπωρο-λόγος, Obſt leſend, ſammelnd, Opp. Cyn. 1, 125.

ὀπωρο-πώλης, ὁ, Obſthändler, Poll. 6, 128.

ὀπωρό-πωλις, ιδος, ἡ, fem. zum Vorigen, Sp.

ὀπωρο-φθισία, ἡ, das Verderben des Obſtes, der Früchte, Sp.

ὀπωρο-φθόρος, das Obſt verderbend, Sp.

ὀπωρο-φορία, Obſt tragen, Antiphil. 8 (VI, 252).

ὀπωρο-φόρος, Obſt tragend, γῆ, Ep. ad. 650 (VII, 321).

ὀπωρο-φυής, ές, obſtartig (?), Sp.

ὀπωρο-φυλάκιον, τό, Hütte des Obſtwächters, LXX. — Auch = ὀπωροθήκη.

ὀπωρο-φύλαξ, ακος, ὁ, Obſtwächter; Arist. probl. 25, 2; τῶν ἀμπελώνων, D. Sic. 4, 6.

ὀπωρ-όνης, ὁ, Obſthändler, auch Obſthändler, Dem. 18, 262; vgl. Lob. Phryn. 206.

ὅπως, ep ὄππως, ion. ὅκως, correlat. zu πῶς; — 1) relativ u. indirect fragend, wie, auf welche Weiſe, ſo wie; ἕσπετε νῦν μοι, ὅππως δὴ πρῶτον πῦρ ἐμπεσε, Il. 16, 113; φράζεο, ὅπως κε πόλιν σαώσεις, 17, 144; φράζεν, ὅπως μνηστῆρων ἀνασείσω χεῖρας ἐφήσεις, Od. 13, 378; auch entſpricht οὕτως und ὥς, ὅπως φρεσὶ σῇσι μενοινᾷς, ὡς τοι Ζεὺς τελέσειεν, 15, 111; auch ein vorangehendes τοῖος, τοῖόν με ἔθηκεν, ὅπως ἐθέλεις, alſo für οἷον, 16, 208; σεαυτὸν σάω' ὅπως ἐπίστασαι, Aesch. Prom. 374; οὐκ οἶδ', ὅπως ὑμῖν ἀπιστήσαί με χρή, 643, neben ὅπῃ, 877; auch in Vergleichungen, ὀχλεῖς μάτην με, κὤμοι ὅπως, παφηγορῶν, 1003; οἰκεῖ κράτιστον ζῆν, ὅπως δύναιτό τις, Soph. O. R. 979; dem οὕτως entſprechend, El. 1288; ὥσθ' ὅπως καὶ σοὶ φίλον καὶ τοῖσιν ὅστις τῇδε, 1293; ὅπως μολοῦμεν' ἐς δόμους οὐκ ἔχω, O. C. 1739; — ὅπως ἔχω, wie ich gerade bin, ohne Vorbereitung, ſogleich, Soph. Phil. 808; u. in Proſa, Thuc. 3, 20 (vgl. ἔχω); u. in indirecter Frage auch c. gen., οὐ γὰρ οἶδα, παιδείας ὅπως ἔχει καὶ σωφροσύνης, Plat. Gorg. 470 e, vgl. Rep. III, 389 c IV, 421 c; ὅπως βούλεται, Prot. 336 b u. ſonſt. Außer dieſer gewöhnlichſten Verbindung mit dem indic. wird es mit ἄν u. dem conj. verbunden, eine Bedingung für Gegenwart od. Zukunft auszudrücken, wie immer auch, quomodocunque; κατὰ ταὐτὸ ἴέναι πάντας, τῇ ἂν αὐτὸς ἡγῆται, ὅπως ἂν αὐτὸν ὁρίωσι σπουδῇ ἕκαστοι, wie ſie ihn immer würden eilen ſehen, Her. 9, 66; ὅπως ἂν βούλησθε, Plat. Phaed. 115 e; ὅπως ἂν φῇ ἔχειν, Gorg. 481 d; λεκτέον, ὅπως ἂν ἡμῖν παρείκωσι θεοὶ καὶ δαίμονες, ſo wie immer, ſo weit, Legg. XI, 934 e; Xen. Cyr. 5, 3, 9; — Hom. hat ſo auch den bloßen conj. ohne ἄν, Ζεύς τίς τοι, ὅστε δίδωσιν ἀνδράσιν ὅππως ἐθέλῃσιν, ἑκάστῳ, Od. 1, 349, wie 6, 189. Il. 10, 225. — In der indirecten Frage ſteht, nach vorangehendem Präſens oder Futurum, der conj. beſ. nach ἔχω, οὐκ ἔχω, ὅπως σοι εἴπω, ὦ ναῶ, Plat. Euthyphr. 11 b; οὔτε γὰρ ὅπως βοηθῶ ἔχω, οὔτε αὖ ὅπως μὴ βοηθήσω ἔχω, Rep. II, 368 b; — Hom. ſetzt noch κε hinzu, φράζεσθαί σε ἄνωγεν, ὅππως κεν νῆας σάῳς, er heißt dich überlegen, wie du etwa die Schiffe retten könneſt, Il. 9, 681, vgl. 20, 243; ſo auch αὐτὰρ ὃ φράζεσθαι ἄνωγα, ὅππως κε μνηστῆρας ἀπώσεαι (conj. aor.), Od. 1, 270, vgl. ib. 295. — Nach einem Präteritum in der indirecten Rede der opt., ἀλλ' ἄρα μερμήριζεν, ὅπως ἀπολοίατο πᾶσαι νῆες, Od. 9, 554; αὐτὰρ ἐγὼ βουλεύον, ὅπως ἐφίομεν ἑκάστην, 11, 229, vgl. 15, 170. 203 Il. 18, 473. 21, 137. 24, 680; Soph. Ant. 271; ὥστε οὐθ' ὅπως οὐκ ἐρωτοίμην εἶχον, Plat. Conv. 219 d; ὅπῃ καὶ ὅπως εἰς τὸ σῶμα ἀφίκοιτο, οὐκ εἰδέναι, Rep. X, 621 b. — Sehr gewöhnlich iſt aber auch in dieſer indirecten Frage der ind., beſ. fut., οὐδέ τῳ πω σάφα ἴδμεν, ὅπως ἔσται τάδε ἔργα, wir wiſſen nicht recht, wie die Dinge kommen werden, was daraus werden wird, Il. 2, 252 Od. 17, 78 u. öfter; φράζεν, ὅπως μνηστῆρσιν ἀνασχέσω χεῖρας ἀφήσεις, Od. 13, 376, vgl. 14, 329. 20, 29. 38 Il. 1, 136. 9, 251. 17, 144; δεῖ ὅπως τὰ τοῦ θεοῦ μαντεῖ' ἄριστα λύσομεν σκοπεῖν, Soph. O. R. 407, vgl. O. C. 1739; u. ſo in Proſa, βουλεύεται, ὅπως μήποτε ἐν ἴσται ἐπὶ τῷ ἀδελφῷ, Xen. An. 1, 1, 4, u. ſonſt. — Auch der opt. potent. wird geſetzt, ὅτι οὐκ ἂν μανθάνοις, ὅπως ἂν ταῦτα γένοιτο, Plat. Rep. III, 398 d; τοῦτον τὸν μῦθον ὅπως ἂν πεισθεῖεν ἔχεις τινὰ μηχανήν, ibid. 415 c; ἐπενθύμουν, ὅπως ἂν κάλλιστα πορευθείη, Xen. An. 3, 1, 7, vgl. 4, 3, 14. 5, 7, 7; ὅπως βουλευσόμεθα, ὅπως ἂν ἄριστα ἀγωνιζοίμεθα, Cyr. 2, 1, 4. — Direct fragend ſcheint es zu ſtehen, wenn man in Beziehung auf ein vorausſtehendes πῶς; die Antwort mit ὅπως; einleitet, πῶς με χρὴ καλεῖν; — ὅπως; τὴν παροῦσαν, wie? (fragſt du?) Ar. Nubb. 667, vgl. Equ. 1068 Plut. 139; ſo auch Plat. Hipp. mai. 292 c Legg. II, 662 a. — Beſonders bemerke man noch folgende Verbindungen: οὐκ ἔσθ' ὅπως, es geht auf keine Weiſe, es iſt durchaus unmöglich; οὐκ ἔσθ' ὅπως λέξαιμι, Aesch. Ag. 600; οὐκ ἔσθ' ὅπως ποτ' ἔξει, Soph. Phil. 518, vgl. O. C. 1374 Ant. 329; ἐγὼ μὲν οὖν οὐκ ἔσθ' ὅπως σιγήσομαι, Ar. Plut. 18, u. ſonſt, wie Dem. 18, 208, οὐκ ἔστιν, οὐκ ἔστιν ὅπως ἡμάρτετε; — οὐκ ἔσθ' ὅπως οὔ, es iſt unmöglich, daß nicht, d. i. es muß durchaus, fieri non potest quin, οὐ γὰρ ἔσθ' ὅπως ὅσ' οὐκ Ὀρέστης ἐστίν, der muß Oreſtes ſein, Soph. El. 1471; οὐ γὰρ γένοιτ' ἂν ταὐθ' ὅπως οὐχ ὧδ' ἔχειν, Ai. 371, es dürfte wohl nicht möglich ſein, daß ſich dies nicht ſo verhielte, d. i. Geſchehenes kann nicht ungeſchehen gemacht werden; vgl. O. R. 1058 O. C. 97; οὐκ ἔσθ' ὅπως οὐκ ἐξελῶ 'κ τῆς οἰκίας, Ar. Nubb. 802, vgl. Plut. 851 Equ. 424; — οὐχ ὅπως, ich will nicht ſagen, nicht als ob, non

Digitized by Google

πεπαύμεθ' ἡμεῖς, οὐχ ὅπως σε, Soph. El. 786; οὔκουν ὅπως μνησθῆναι ἄν τις ἐτόλμησε πρός τινα περὶ Κύρου φλαυρόν τι, ἀλλ' ὡς, Xen. Cyr. 8, 2, 12; Hell. 5, 4, 34; Dem. 10, 41 προςήκει τούτους οὐχ ὅπως ὧν ἡ πόλις δίδωσιν ἀφελέσθαι τι, ἀλλ' εἰ καὶ μηδὲν ἦν τούτων, ἄλλοθεν σκοπεῖν, d. i. nicht nur nicht Etwas fortzunehmen, sondern vielmehr; so 21, 11 u. öfter. — Selten steht es geradezu für ὡς; a) bei Vergleichungen, ὀχλεῖς μάτην με, κῦμ' ὅπως, παρηγορῶν, Aesch. Prom. 1003; Ἔρωτι ὅςτις ἀντανίσταται, πύκτης ὅπως εἰς χεῖρας, οὐ καλῶς φρονεῖ, Soph. Trach. 442; μήτηρ χὡ κοινολεχὴς Αἴγισθος, ὅπως δρῦν ὑλοτόμοι, σχίζουσι κάρα, El. 98, öfter; einzeln bei sp. D., wie ἄμαξις ὅπως Ap. Rh. 1, 285. — b) c. superl., wie quam, den höchst möglichen Grad ausdrückend, ὅπως ὤκιστα, Theogn. 427; ἄριστα, Aesch. Ag. 586, öfter; σφῷν δ' ὅπως ἄριστα συμφέροι θεός, Soph. Phil. 628; O. R. 1410; vollständig οὕτως ὅπως ἥδιστα, Trach. 329, auf eine so angenehme Weise, wie die allerangenehmste ist; auch ὅπως τάχιστα, sobald als, Aesch. Prom. 228, Ar. Vesp. 168. 365; Krüger vergleicht mit diesem Gebrauch Xen. An. 2, 5, 7, οὐκ οἶδα, οὔτ' εἰς ποῖον ἄν σκότος ἀποδραίη, οὔθ' ὅπως ἂν εἰς ἐχυρὸν χωρίον ἀποσταίη, was offenbar für εἰς ὡς ἐχυρόν steht. — 2) wie unser wie dient es auch — a) zur Bestimmung der Zeitumstände; Τρῶες δ' ἐῤῥίγησαν, ὅπως ἴδον αἰόλον ὄφιν, Il. 12, 208, wie, als sie sahen, vgl. Od. 3, 373. 22, 22; Soph. Trach. 762 O. C. 1638; τὸν δ' ὅπως ὁρᾷ Ξέρξης, wie, als diesen Xerxes sieht, Aesch. Pers. 194; μετὰ ταῦθ', ὅπως νῷν ἐγένεθ' υἱὸς οὑτοσί, Ar. Nubb. 61; öfter Her., ὅκως ἡ συμβολὴ ἐγίνετο, 9, 66, u. mit dem optat. iterativ. in Beziehung auf die Vergangenheit, ὅκως εἴη ἐν τῇ γῇ καρπὸς ἁδρός, τηνικαῦτα —, 1, 17, vgl. 68. 100. 162; vgl. auch Plat. ὅπως ἄν τις πλέον ὑπερβὰς ἑβδομήκοντα ζῇ, sobald wie, Legg. VI, 755 a; ὅπως πρῶτα, sobald als, Hes. Th. 156. — b) zur Angabe des Grundes, ἄχος, ὅπως δὴ δηρὸν ἀποίχεται, Trauer, wie er, darüber, daß er so lange fort ist, Od. 4, 109. — c) auch zur Bildung eines Objectsatzes, bei Verbis des Sagens, Glaubens u. ähnlichen, wie auch wir zuweilen wie für daß gebrauchen, ὑπωπτεύετο, ὅπως μήποτ' ἂν ἄψυχα ὄντα οὕτως εἰς ἀκρίβειαν θαυμαστοῖς ἂν ἐχρῆτο νοῦν μὴ κεκτημένα, er vermuthete, daß sie niemals gebrauchen würden, Plat. Legg. XII, 967 b; οὐκ ἔχω πῶς ἀμφισβητοίην, ὅπως οὐ πάντα ἐγὼ ἐπίσταμαι, ἐπειδήπερ ὑμεῖς φατε, Euthyd. 296 e, wie ich zweifeln oder meinen sollte, daß ich nicht Alles verstehe, wo Heindorf zu vergleichen; ὅπως ἄχθομαι, μηδ' ὑπονοεῖτε, Xen. Cyr. 3, 3, 20; u. so bes. nach den Verbis, die ein Sorgetragen, Anordnen bedeuten, wie im Lat. ut; auch verbieten, ἀπηγόρευες, ὅπως μὴ τοῦτο ἀποκρινοίμην, Plat. Rep. I, 339 a, welche Construction auch bei den einzelnen Verbis angeführt ist, auch sich aus den folgenden Beispielen ergiebt. Denn diese Verbindungen bilden den Uebergang zu der Bdtg — 3) damit, auf daß, bei der man auch von der ursprünglichen Bdtg wie ausgehen muß. Die Conjunction ὅπως wird dann construirt, A) wenn sie von einem tempus der Gegenwart oder der Zukunft abhängig ist, auf die Zukunft bezüglich, a) c. ind. fut., θέλγει, ὅπως Ἰθάκης ἐπιλήσεται, sie liebkos't ihn, damit er Ithaka's vergessen soll, Od. 1, 57; häufig bei den Attikern, ὅπως δ' ὅμαιμον αἷμα μὴ γενήσεται, δεῖ κάρτα θύειν, Aesch. Suppl. 444; ὅπως χρονίζον εὖ μενεῖ βουλευτέον, Ag. 821; auch nach imperat. aor., ἄγγειλατ' ἐντολὴν ὅπως Τελαμῶνι δείξει, Soph. Ai. 564; auch δέδοιχ' ὅπως μὴ 'κ τῆς σιωπῆς τῆςδ' ἀναῤῥήξει κακά, O. R. 1074; τρέψομαι, ὅπως βασανιῶ, Ar. Ran. 1117; ποίεε, ὅκως ἐκείνην θεήσεαι, Her. 1, 8; σοὶ μελέτω, ὅκως μή σε ὄψεται, ibid. 9; φόβος ἐστίν, ὅπως μὴ αὖθις διασχισθησόμεθα, Plat. Conv. 193 a; aber ib. 174 e, εἰς καλὸν ἥκεις, ὅπως συνδειπνήσεις, haben die mss. συνδειπνήσῃς; vgl. mit ähnlichen Varianten Rep. III, 403 b VI, 488 d; wenn sich auch Dawes' Regel, daß der conj. des aor. I. act. u. med. nicht gebraucht werde in dieser Verbindung, nicht durchweg bestätigt, so sind doch die Beispiele mit dem ind. fut. bei weitem überwiegend; vgl. Krüger zu Xen. An. 1, 3, 14, u. sonst in Prosa überall, bes. nach ἐπιμελεῖσθαι, παρασκευάζεσθαι, πάντα ποιεῖν, σκοπεῖσθαι, φυλάσσειν u. ähnl., wo meist die Grundbedeutung von ὅπως noch merklich hervortritt. — b) cum conj.; λεύσσει, ὅπως ὄχ' ἄριστα μετ' ἀμφοτέροισι γένηται, Il. 3, 110; περιφραζώμεθα πάντες νόστον, ὅπως ἔλθῃσι, Od. 1, 76; λίσσεσθαι δέ μιν αὐτόν (inf. für den imperat.), ὅπως νημερτέα εἴπῃ, 3, 19, vgl. 13, 365. 14, 181. 23, 117; βλέπει φάος, ὅπως κατελθὼν ἀμφοῖν γένηται φονεύς, Aesch. Ag. 1631; u. neben dem indic. fut., σιγᾶθ' ὅπως μὴ πεύσεταί τις, γλώσσης χάριν δὲ πάντ' ἀπαγγείλῃ τάδε, Ch. 263; ἥξομεν πάλιν, ὅπως φέρωμεν, Soph. El. 56, vgl. Ai. 6 El. 882; φρουρήσουσ' ὅπως Αἴγισθος ἡμᾶς μὴ λάθῃ μολὼν ἔσω, 1394; ἄρδω σ' ὅπως ἀναβλαστάνῃς, Ar. Lys. 384; ποίεε ὅκως μοι καταστήσῃς τὸν παῖδα, Her. 1, 209; vgl. Plat. Gorg. 495 e 515 e u. das unter a) Bemerkte; δεῖ πειρᾶσθαι, ὅπως καλῶς νικῶντες σωζώμεθα, Xen. An. 3, 2, 3; bemerke ὅκως ποιήσωσι Her. 2, 120; ὅπως μὴ βουλεύσησθε Thuc. 1, 72; ὅπως μὴ βοηθήσωσιν 4, 66; Folgde. — Eben so nach imper. u. conj. hortat. des aor., ἀποσταθῶμεν, ὅπως δοκῶμεν τῶνδ' ἀναιτίαι κακῶν, Aesch. Ch. 860; μέθες τόδ' ἄγγος νῦν, ὅπως τὸ πᾶν μάθῃς, Soph. Phil. 1196; δὸς ὅπως ἐμαυτὴν ξὺν τῇδε κλαύσω κἀποδύρωμαι, El. 1110; φάνηθι, ὅπως μοι Νύσια ὀρχήματα ἰάψῃς, Ai. 685; u. nach einem perf., ἱκέτις ἀφῖγμαι, ich bin da, ὅπως λύσιν τιν' ἡμῖν εὐαγῆ πόρῃς, O. R. 921. — c) zu dem conj. tritt noch ἄν od. κέν; πεῖρα, ὅπως κεν δὴ σὴν πατρίδα γαῖαν ἵκηαι, wo noch die Bdtg wie sichtbar ist, wie du immer gelangen magst, d. i. damit du gelangest, Od. 4, 545; ὅπως δ' ἂν εἰδῇ — φράσω, Aesch. Prom. 826; φύλασσε τἀν οἴκῳ καλῶς, ὅπως ἂν ἀρτίκολλα συμβαίνῃ τάδε, Ch. 573, daß sich wo möglich Alles gut vereine, vgl. Eum. 543. 984 Suppl. 230; ἴσθι πᾶν τὸ δρώμενον, ὅπως ἂν εἰδὼς ἡμὶν ἀγγείλῃς σαφῆ, Soph. El. 41, vgl. Trach. 615 O. C. 581; auch in Prosa, ἐπιμελοῦνται ὅπως ἂν οἱ νέοι μηδὲν κακουργῶσι, eigtl. wie immer die Jüngeren nichts Böses thun möchten, Plat. Prot. 326 a (nach ἐπιμελεῖσθαι auch ὅπως mit ἄν u. opt., opt. pot., ἐπιμελεῖται, ὅπως ἂν θηρῷεν, Xen. Cyr. 1, 2, 10; Thuc. 7, 65; s. auch unter 1); μηχανητέον, ὅπως ἂν διαφύγῃ καὶ μὴ δῷ δίκην, Gorg. 481

Digitized by Google

a, vgl. Phaedr. 239 b Phaed. 59 e Conv. 187 e Rep. III, 411 e; so schreibt Krüger Xen. An. 7, 4, 2 *τὴν λείαν ἀπέπεμψε, ὅπως ἂν μισθὸς γένηται τοῖς στρατιώταις*, wo der conj. nach dem sor. zu bemerken. — B) nach einem Präteritum, auf Vergangenes bezüglich, cum optat.; *οὔτε ποτ' εἶν ἀγορῇ δίχ' ἰδάζομεν — ἀλλ' ἵνα θυμὸν ἔχοντε — φραζόμεθ'* (imperf.) *Ἀργείοισιν ὅπως δχ' ἄριστα γένοιτο*, Od. 3, 127; *ἡ δὲ μάλ' ἠνώγεων, ὅπως ἅμ' ἠοῖαφι πεζοί*, 6, 119, vgl. 8, 345. 420; nach dem sor., *οὐδ' ἐνόησα πῶς ἐμῆς ἐπιβᾶσαν, ὅπως τί μοι ἄλγος ἀλάλκοις*, 13, 319, die Absicht der Athene beim Besteigen des Schiffes aussprechend, vgl. 14, 312. 18, 160; *ἐθρέψατο, ὅπως γένοισθε πρὸς χρέος τόδε*, Aesch. Spt. 20, vgl. Eum. 640; auch nach dem historischen Präsens; *ἐνταῦθα πέμπει ναυφθ' ὅπως κτείνοιεν*, Pers. 442; *ἀφικόμην, ὅπως σοῦ πρὸς δόμους ἐλθόντος εὖ πράξαιμί τι*, Soph. O. R. 1005; O. C. 1307; *τῶν λόγων ἐπῃσθόμην πρὸς ἔξοδον στείχουσα, — ὅπως ἴκοιμην*, Ant. 1170; — auch nach einem vorangehenden optat., *γενοίμαν, ὅπως προσείποιμεν*, Ai. 1200; — in lästerer indirecter Rede, Trach. 951; — *θεώρυχα ὀρύσσειν μηνοειδία, ὅπως ἐς τὰ ἀρχαῖα ἐρβάλλοι*, Her. 1, 75. 99; Plat. Prot. 321 a Tim. 77 c; *τὸν Κῦρον ἀπεκάλει, ὅπως τὰ ἐν Πέρσαις ἐπιχώρια ἐπιτελοῖη*, Xen. Cyr. 1, 4, 25; *ἐκάλουν τις αὐτόν, ὅπως ἴδοι τὰ ἱερά*, An. 2, 1, 9, öfter; auch nach einem historischen Präsens, 4, 6, 1; *ἀπεκρίνατο, ὅτι αὐτῷ μέλοι ὅπως καλῶς ἔχοι*, 1, 8, 13, vgl. 7, 7, 44, er werde dafür sorgen, daß es gut sein solle. — C) nach einem indicat. der Nichtwirklichkeit, aber einem denselben vertretenden Satze, c. ind. impf. u. aor.; *εἶθ' εἶχε φωνὴν εὔφρονα, ὅπως μὴ κινυσσόμην*, Aesch. Ch. 194; *τί δῆτ' οὐκ ἐν τάχει ἔβρεψ' ἱμαντήν, ὅπως τῶν πάντων πόνων ἀπηλλάγην*, damit ich befreit worden wäre, Prom. 751; *ὃς ἄφαλον πάροιθεν ἐκλιπεῖν βίον, πρὶν ἐς ξένην σε γαῖαν ἐκπέμψαι, ὅπως θανὼν ἔκεισο*, Soph. El. 1123; *οὐκ οὖν ἔχοιγ' ὅπως σε Ἠγήσαν ζεῦξαι πτερόν, ὅπως ἐφοίνων τοῖς θεοῖς τραγικώτερος*, Ar. Pax 136. — Aus dem Vorhergehenden erklärt sich der absolute Gebrauch von ὅπως. Wie man nämlich sagt ὅρα, ὅπως μή σεν ἀποστήσωνται, Her. 3, 36, siehe zu, nimm dich in Acht, daß sie nicht von dir abfallen, so wird auch ὅπως μή c. conj. od. fut. indicat. absolut gebraucht, warnend od. verbietend, daß nur nicht etwa, 6, 85; *ὅπως γε μὴ ὁ σοφιστὴς ἐξαπατήσει ἡμᾶς*, Plat. Prot. 313 c, wo wieder die mss. alle *ἐξαπατήσῃ* haben (vgl. oben a); *ὅπως μὴ λήσετε διαφθαρέντες*, Gorg. 487 d; *ἀλλ' ὅπως μὴ οὐχ οἷός τ' ἔσομαι*, Rep. VI, 496 d; vgl. *τόδε σκεπτώμεθα, ὅπως μὴ ἡμᾶς τὰ παλλὰ ταῦτα ὀνόματα ἐξαπατᾷ*, Crat. 439 b; *εὐλαβούμενοι, ὅπως μὴ ἐγὼ ἐξαπατήσας οἰχήσομαι*, Phaed. 91 e; *ὅπως οὖν μὴ ἀπολῇ μαστιγούμενον*, Xen. Cyr. 1, 3, 18, vgl. 4, 1, 16, öfter; *ὅπως οὖν ἔσεσθε ἀνδρῶν ἄξιοι τῆς ἐλευθερίας*, ohne vorangehendes Verbum, daß ihr euch nun auch als Männer zeigt, welche der Freiheit würdig sind, An. 1, 7, 3; *ἄγε ὅπως πρᾶξιν παρέξῃ*, Cyr. 5, 2, 21; vgl. Ar. Nubb. 489; also auch ohne Negation, aufmunternd; *ὅπως μηδεὶς πείσεται*, Lys. 1, 21.

ὁπωσ-δή, wie immer auch; Her. 1, 22; *εἴτε ὅπως δὴ ἔχοις*, Plat. Hipparch. 232 b.

ὁπωσ-οῦν, auf welche Weise auch; Plat. Phil. 40 d u. *ὅστις*; *εἴτε δεδιωκότων ἐστὸν εἴτε ὁπωσοῦν*, Men. 86 e; Xen. Cyr. 8, 3, 14 u. ὅστις; *ὁπωσοῦν ζῆν*, Isocr. 2, 5.

ὁπωσ-περ, wie auch, *ἦν ταῦθ' ὅπωσπερ καὶ σὺ φῄς*, Soph. O. R. 1336.

ὁπωσ-τι-οῦν, = *ὁπωσοῦν*; Plat. Phaedr. 238 c; *οὐδ' ὁπωστιοῦν*, auf keine Weise, Gorg. 496 a; Phaed. 61 a; so auch Thuc. 8, 71; *οὐδ' ὁπωστιοῦν φθονερῶς*, Xen. Cyr. 1, 4, 15; Mem. 1, 6, 11; Folgde.

ὅραμα, τό, das Gesehene, der Anblick, das Schauspiel; Xen. *ὁράματα δεινά*, Cyr. 3, 3, 66; Arist. Eth. 10, 3, 7 u. ὅστ, u. Sp.

ὁραματίζομαι, sehen, LXX.

ὁραματισμός, ὁ, das Gesicht, die Erscheinung, Sp.

ὁραματιστής, ὁ, der Gesichte, Erscheinungen hat, erst Sp.

ὁραμνος, ὁ, = *ὁρόδαμνος*; Agath. 25 (v, 292), Nic. Al. 154 u. sonst.

ὁρανός, ὁ, = *εὐφανός*, Alcae. bei Ath. X, 430 a.

ὅρασις, ἡ, das Sehen, der Sinn des Gesichts; Demad. 3; Arist. Eth. 10, 4, 1 u. Sp., wie Plut. u. S. Emp. — Die Augen, *ὁράσεως ἐκπόψων*, D. Sic. 2, 6.

ὁρᾱτήρ, ῆρος, ὁ, = Folgdm, Hesych.

ὁρᾱτής, ὁ, der Sehende, Zuschauer, Plut. Nic. 19.

ὁρᾱτικός, zum Sehen gehörig, dazu führend; *δύναμις*, Sehkraft, Plut. def. or. 42, öfter; *τὸ ὁρατικῶς κινούμενον*, S. Emp. adv. math. 7, 355.

ὁρ-αυγόομαι, in Augenschein nehmen, genau besichtigen, Aresas bei Stob. ecl. phys. p. 854.

ὁράω, bei Hom. theils zusammengezogen, *ὁρῶ, ὁρᾷς, ὁρᾷ* u. s. w., theils gedehnt, *ὁράω, ὁράᾳς* u. s. w., ion. auch *ὁρέω, ὁρέομεν*, im praes. med. *ὄρημαι* (schlechter Acc. *ὁρᾶαι*) wie von *ὄρνυμαι*, Od. 14, 343; impf. bei den Att. *ἑώρων*, perf. *ἑώρᾱκα*, bei den att. Dichtern gew. dreisylbig zu sprechen, weshalb auch *ἑόρακα* in diesem Falle geschrieben wird, Eur. Phoen. 1867; pass. *ἑώρᾱμαι*, u. aor. *ἑωρά-θην*, nur bei Sp., u. adj. verb. *ὁρατός, ὁρατέος*. — Dazu gehört von *ΟΠ* fut. *ὄψομαι* u. aor. *ὠψάμην*, nur in der Form *ὄψαντο* (vgl. Lob. Phryn. 734) vorkommend; perf. *ἔοπα*, nur poetisch, aor. pass. *ὤφθην*, u. fut. *ὀφθήσομαι*; u. selten auch perf. pass. *ἔμμαι, ὄφθαι*, adj. verb. *ὀπτός, ὀπτέος*; — u. von *Ἰδ* aor. *εἶδον*, inf. *ἰδεῖν*, part. *ἰδών* u. s. w., conj. auch *ἴδωμι*, Il. 22, 450, imper. nach Moeris *ἰδέ*, wie auch Plat. Phileb. 12 c accentuirt ist; med. *εἰδόμην, ἰδέσθαι* (bei perf. *εἶδα* s. oben unter *ΕΙΔΩ*); — sehen; absol., sehend sein, blicken, *ὁ γὰρ οἷος ὅρα πρόσσω καὶ ὀπίσσω*, Od. 24, 452 (s. *ὀπίσω*); *ὡς ὁρᾶτε*, Aesch. Prom. 677, u. sonst; auch *ἴδωτο πρεσμενοῦς ἀπ' ὄμματος*, Suppl. 207; *ὀφθαλμοῖς*, Soph. Ai. 84; — *ἐς τι*, z. B. *ἐς γενετὴν ὁρόων*, Il. 10, 239; *ἰδέσθω δ' ἐς ὕβριν βρότειον*, Aesch. Suppl. 97; *πρὸς πρᾶγμα*, 708; *μηδὲν εἰς πόνους γ' ὅρα*, Soph. El. 918; *φαεσὶ γὰρ πρὸς τὰ χρηστὰ πᾶς ὁρᾷν*, 960; *εἰς ἓν καὶ ἐπὶ πολλά*, Plat. Phaedr. 266 b; *ἥστο κάτω ὁρόων*, Od. 23, 91; *ἐσῦρε*, Il. 17, 637; *ἐς ἀλλήλους*, auf einander blicken, 24, 633; vgl. Od. 5, 439. 18, 219. 19, 514. 20, 373, öfter; u. eben so im med., Hes. O. 536; *κατ' αὐτοὺς αἰὲν ὅρα*, er sah immer auf sie von oben herab, Il. 16, 646; *κατὰ Τροίην*, auf Troja herunter sehen, 24, 291; *ἐπὶ πόντον*, er sah über das Meer hin, 1, 350; oft *ὀφθαλμοῖσιν ἰδών*,

Digitized by Google

Hom.; — absolut braucht Hom. ὑπόδρα ἰδών, ἄντα, ἀχρεῖον ἰδών; — auch zusehen, sich vorsehen, sich hüten, besonders ὅρα, siehe wohl zu, ob, Aesch. Prom. 946; ὅρα, εἴ τι κἄλλο λέγεις, Plat. Phaed. 118, öfter; ὁράτε, Ar. Plut. 215; ὅρα, μή, hüte dich, Tragg. u. in Prosa (s. μή u. ὅπως); auch parenthetisch, ὁρᾷς, siehst du! καὶ νῦν γ' ὅτι Κλεισθένη εἶδον, ὁρᾷς, διὰ τοῦτ' ἐγένοντο γυναῖκες, Ar. Nubb. 354, vgl. Thesm. 490. 496 Eccl. 104; ἀλλ' ὁρᾷς, δίκαια δοκεῖ λέγειν; d. i. offenbar scheint er zu sagen, Plat. Prot. 336 b, öfter; vgl. ὁράτε γάρ, ἐπεσθή —, Legg. III, 699 e; — c. acc., ὄψρα δὲ μοι ζώει καὶ ὁρᾷ φάος ἠελίοιο, Il. 18, 61, öfter; ἄνδρ' ἀρόω κρατερῷ, 5, 244; ὄβριν, Pind. P. 10, 36; Tragg. u. in Prosa, ὁρᾶτε δεσμώτην ἐμέ, Aesch. Prom. 119; — mit folgendem ὅτι, οὐχ ὁρᾷς, ὅτι ἥμαρτες; ibd. 259, vgl. 953, öfter; μὴ ὄφθ' ἑσομαι ταύτην ἡμέραν, Soph. O. R. 831, möchte ich diesen Tag nicht sehen, nicht erleben; ὁ πάνθ' ὁρῶν χρόνος, 1213, öfter; — mit folgender indirecter Frage, οὐχ ὁρᾷς, οἷος κἀγὼ καλὸς τε μέγας τε, Il. 21, 108; ὄψει νυν, εἰ σοι ναῦτ' ἀρωγὰ φαίνεται, Aesch. Prom. 999; Eum. 137; τὰν Διὸς γὰρ οὐχ ὁρῶ μήτιν ὅπᾳ φύγοιμ' ἄν, mit einer sehr gelänfigen Umsetzung des Objects, ich sehe nicht, wie ich dem Rathschlusse des Zeus entfliehen könnte, Prom. 908; ἴδεσθέ μ' οἷα πρὸς θεῶν πάσχω θεός, 92; ἴδοθ' ὅπῃ προνέμεται Ἄρης, Soph. El. 1376; vgl. Plat. ὁρᾷς οὖν ἡμᾶς, ὅσοι ἐσμέν; Rep. I, 327 c; ὁρῶντας τοὺς στρατηγούς, οἷα πεπόνθασιν, Xen. An. 3, 2, 8, was den Feldherren widerfahren ist, vgl. 4, 7, 11. 6, 2, 23; sehr gewöhnlich mit acc. u. partic. (statt des inf.), καπνὸν δ' οἷον ὁρῶμεν ἀπὸ χθονὸς ἀΐσσοντα, den Rauch sich erheben sehen, Od. 10, 99; φίλον ἄνδρα δυσκόμενον περὶ τείχος ὀφθαλμοῖσιν ὁρῶμαι, Il. 22, 169; εἰπέ τιν' αὐτὸς ὁρᾷν αὐξομέναν, Pind. Ol. 7, 62; ὁρῶ πεφευγότα τόνδε τῶν ἔπαξίων, Aesch. Prom. 70; χλιδῶντας ὧδε τοὺς ἐμοὺς ἐγὼ ἐχθροὺς ἴδοιμι, 975; ὁρῶ δὲ φεύγοντ' αἰετόν, Pers. 201; ἰδὼν τὸν ἄνδρα τόνδε κείμενον, da ich diesen Mann hier liegen sah, Ag. 1563, öfter; πολλὰ γάρ σε δυσπιζόντ' ὁρῶ, Soph. O. C. 1512; εὖ γὰρ θέμενοι σ' ἐξαμαρτόντ' ὄψ' ὁρῶ, Ant. 739; ἤδη γὰρ εἶδον πολλάκις καὶ τοὺς σοφοὺς λόγῳ μάτην θηήσοντας, El. 62; ὁρῶ σε δοξεῖν κρύπτοντα χεῖρα, Eur. Hec. 343; ὁρῶ τοὺς οἰκοδόμους μετεπεμπομένους συμβούλους περὶ τῶν οἰκοδομημάτων, Plat. Prot. 319 b; ὡς εἶδε τὸν Κλέαρχον διελαύνοντα, Xen. An. 1, 5, 12; u. überall in Prosa, auch pass., ὅταν ὀφθῶσι διαλεγόμενοι ἀλλήλοις, Plat. Phaedr. 232 a; Eur. I. T. 933. Auch auf leblose Dinge, wie bei uns, übertragen, ἦ πᾶσ' ἀνάγκη τῆνδε τὴν στέγην ἰδεῖν τά τ' ὄντα καὶ μέλλοντα κακά; Soph. El. 1499; μηδ' ὄφεταί νιν φέγγος ἡλίου, wird ihn nicht anblicken, Trach. 608; u. gewagter, ὃν δ' ἐγὼ λέγω, πάνθ' ὁρῶντα λέξομεν, O. C. 74. — Hom. u. die folgdn Dichter haben oft das med. in ganz gleicher Bedeutung mit dem act., ὀφθαλμοῖσιν oder ἐν ὀφθαλμοῖσιν ἰδέσθαι, von Augen sehen, oft bei Hom., ἄγε, πειρήσομαι ἠδὲ ἴδωμαι, Od. 6, 126, ich will doch einen Versuch machen u. zusehen, vgl. 21, 159; so auch ohne πειράομαι, 4, 22. 10, 44; u. beim geistigen Wahrnehmen wird es ὄφρα ἴδωμαι ἐνὶ φρεσὶν ἠδὲ ἑκάστῳ, Il. 21, 61, vgl. 4, 249 Od. 21, 112; ἰδέσθαι, Pind. P. 1, 26 L. 3, 68; Tragg., ἴδεσθε χώρας τὴν δυσπλῆν τυραννίδα, Aesch. Ch. 967, öfter; Soph. Ant. 590 Trach. 805 u. sonst. — Im allgemeiner Bdtg wird ὁρᾶν nicht bloß vom inneren geistigen Sehen, sondern von allem Wahrnehmen durch die Sinne gebraucht, φανῇ γὰρ ὁρῶ τὸ φωτιζόμενον, Soph. O. C. 687. — Mit Accusativen, wie ἀλκήν, θυμόν verbunden, eigtl. Muth sehen, aus den Augen strahlen, blicken lassen, Pind. Ol. 9, 111; ὁρᾶν σεμνὸν καὶ βλοσυρόν, Ael. V. H. 12, 21. — Im pass. nicht bloß gesehen werden, sondern auch sich zeigen, sich sehen lassen, erscheinen, bes. Att., τὰ ὁρώμενα, sichtbare Dinge, Plat. Parmen. 130 a.

ὀρβίκιλον, τό, od. **ὀρβίκιλᾶτον**, das lat. malum orbiculatum, Ath. III, 80 f.

ὀργάζω, weich machen, kneten; πηλὸν ἀποδὺς ὄργασον, Ar. Av. 839; sp. D., ἐνυδρύψασας ὁρμένους ὀργάζων λίπεῖ ῥοδίῳ, Nic. Al. 154, vgl. Ther. 632; Her. 4, 64 schwankt die Lesart zwischen ὀργάσας, ὀργήσας, ὀργήσας; μετρίως ὀργασμένος erkl. Tim. lex. Plat. μεμαλαγμένος, διαβεβυσμένος, welche Glosse sich auf Theaet. 194 c bezieht, wo εἰργασμένος steht; vgl. Ruhnk. zu Tim. p. 179, der ausführlich über das Wort handelt.

ὀργαίνω, zornig machen, u. allgemeiner, in Leidenschaft versetzen, καὶ γὰρ ἂν πέτρου φύσιν σύ γ' ὀργαίνεις, Soph. O. R. 335. — Auch intransf., zornig werden, in Leidenschaft gerathen, Soph. Trach. 549, wie Eur. Alc. 1110, τινί.

ὀργάνη, ἡ, = ἐργάνη, Beiwort der Athene, Hesych.

ὀργανίζω, = ὀργανόω, Hippocr., pw.

ὀργανικός, von, mit Werkzeugen, organisch, μέρη, Arist. eth. 3, 1; auch adv. ὀργανικῶς, 1, 9, 7; Sp., wie Plut. Cat. min. 4.

ὀργάνιον, τό, dim. von ὄργανον, Mel. 64 (V, 191).

ὄργανον, τό (ΕΡΓ), das Werkzeug, das, womit man Etwas ins Werk setzt; ἀδηρόβρωτον, Soph. frg. 404, der auch κλᾶς δ' ὀργάνων ὕπερ ψαύσειεν αἷς ἐχρῆτο, Trach. 901, von dem vergifteten Gewande sagt; λογχοπειῶν ὄργανα Eur. Bacch. 1206, λωτικὸς Ἀμφίονος ὀργάνοις Phoen. 116; ἔχων τι τοιοῦτον ὄργανον, οἷον οἱ σκυτοτόμοι, Plat. Conv. 191 a; ὁπόσα ἄλλα ὄργανα τῆς περὶ τὰ ἀμφίσματα γενέσεως κεκτημένοι, Polit. 281 e; σίδηρος καὶ χαλκὸς πολέμων ὄργανα, Legg. XII, 956 a, öfter; auch sogar ὄργανον ἐν ὄρεσιν, von Baumholz, Legg. 678 d; κυβευτικά, Aesch. 1, 59; Xen. u. Folgde, bes. von Maschinen, z. B. im Kriege; vgl. Pol. 1, 23, 5. 8, 7, 2; Arist. eth. 8, 11 nennt ὄργανον einen δοῦλον ἄψυχον, wie δοῦλος ein ὄργανον ἔμψυχον. Auch ὄργανα δ' ὧν αἰσθάνεται ἡμῶν τὸ αἰσθανόμενον ἕκαστον, Plat. Theaet. 185 c; dah. unser „Organ". — Von musikalischen Instrumenten, πολύχορδα, πολυαρμόνια, Plat. Rep. III, 399 c; Arist. u. A. — Soph. braucht es auch = ἔργον, das Werk selbst, μελίσσης κηρόπλαστον ὄργανον, frg. 464; vgl. Valken. zum Schol. Eur. Phoen. 115.

ὀργανο-πήκτωρ, ορος, ὁ, = ὀργανο-ποιός, Man. 4, 439.

ὀργανο-ποιητικός, geschickt, Werkzeuge zu verfertigen (?).

ὀργανο-ποιϊκή, ἡ, das Verfertigen von Werkzeugen, Tim. Locr. 101 e.

Digitized by Google

ὀργανο-ποιός, Werkzeuge verfertigend, D. Sic.

ὀργανος, bildend, χείρ, Eur. Andr. 1015. S. auch ὀργάνη.

ὀργανόω, mit den nöthigen Werkzeugen versehen, organisiren, αἰσθήσει καὶ λόγῳ δοκεῖ ὠργανῶσθαι ὁ ἄνθρωπος πρὸς τὴν τῆς ἀληθείας γνῶσιν, S. Emp. adv. math. 7, 126.

ὀργάνωσις, ἡ, das Versehen mit den nöthigen Werkzeugen, zweckmäßige Einrichtung, Sp.

ὀργάς, άδος, ἡ, sc. γῆ, nach Tim. lex. Plat. ἡ εὔφορος, λιπαρά, ἄκμαία, vgl. Ruhnk. dazu p. 195, eine fruchte, wohlbewässerte, üppig fruchtbare Gegend, Marschland; πρὸς Ἴδης ὀργάδας, Eur. Rhes. 282; Bacch. 340; Xen. Cyn. 10, 19 vrbdt εἰς τὰς ὀργάδας καὶ τὰ ἕλη καὶ τὰ ὕδατα; bes. Aue, Viehweide, ποιμενίαν ἀν' ὀργάδα μέλπεται Ἀχώ, Satyr. Th. 2 (Plan. 153); D. Hal. u. a. Sp.; εὐάροτος, Agath. 30 (VI, 41). — Bes. nach Poll. 1, 10 die den Göttern geheiligten, fruchtbaren Plätze; Harpocr. v. ὀργεῶνας vrbdt ἐν ταῖς ὀργάσι καὶ τοῖς ἄλσεσι, zu Dem. 13, 22 ἀποτεμνομένους τὴν ὀργάδα aber faßt er es allgemeiner: τὰ λοχμώδη καὶ ὀρεινὰ χωρία καὶ οὐκ ἐπεργαζόμενα; es ist aber hier, wie Plut. Pericl. 30, τέμενος, ἀποτέμνεσθαι τὴν ἱερὰν ὀργάδα, so zu nehmen, wie es erklärt wird Hellad. Chrestom. p. 19: ἐθέλουν οἱ Ἀθηναῖοι τὴν ταὶν θεαῖν ἀνεμίνην τῆς Ἀττικῆς μεταξὺ καὶ τῆς Μεγαρίδος. — Uebh. als adj. von Fruchtbarkeit, Fülle strotzend, übertr., θυγατέρες εἰς λέχος ὀργάδες, zur Ehe vollreife Mädchen, mannbare, Nicet.

ὀργασμός, ὁ, das Kneten, Erweichen, μαλαγμός, Schol. Hippocr.; vgl. Ruhnk. zu Tim. p. 180.

ὀργαστήριον, τό, für ὀργιαστήριον, der Ort, wo Orgien gefeiert werden, Nic. Al. 8.

ὀργάω, von Feuchtigkeit u. Säften schwellen, strotzen, bes. vom Naturtriebe zum Fortpflanzen u. Fruchttragen; vom Erdboden, durch reiche Bewässerung üppig fruchtbar sein, Theophr.; von Pflanzen, üppig wachsen, treiben, id.; auch vom schwellenden Heranreifen der Früchte, τὰ παραδαλάσσια τῶν καρπῶν ὀργᾷ ἁμᾶσθαί τε καὶ τρυγᾶσθαι, Her. 4, 199; Xen. Oec. 19, 19; von Thieren u. Menschen, von Saft u. Kraft strotzen, bes. in Beziehung auf den Begattungstrieb, von Liebesverlangen glühen, αἱ παρθένοι τῶν παίδων ὀργῶσι πρότερον καὶ ἐαλέονται πρὸς τὸ γεννᾶν, Plut. Symp. 3, 4; Arist. oft von Thieren, brünstig sein, z. B. H. A. 6, 18. 10, 5; vgl. ὀργῶντες πόθοι Philod. 18 (v, 13) u. öfter in der Anth. — Uebertr., ἐπιθυμητικῶς ἔχειν, VLL.; πάνυ ἐπαίρομαι πρὸς τὸ πρᾶξαι, B. A. 7, 3, heftig wonach verlangen; Tim. lex. Plat. erkl. ὀργᾷ, ἐπείγεται, ἐπιθυμεῖ; Ar. Lys. 1113 Av. 462; ὅτι τὸ πρῶτον Λακεδαιμονίων ὀργώντων ἐμελλον πειράσεσθαι, Thuc. 4, 108; c. inf., ὀργῶντες κρίνειν τὰ πράγματα, 8, 2; Sp., ἐν αὐτοῖς τοῖς ἄγδασιν ὦργα καὶ θεσπυρῶδτο, Plut. Phoc. 6. — Es erscheint zuweilen als v. l. von ὁρμάω, s. Thuc. 1, 21, u. ist auch mit ὀργιάω verwechselt worden.

ὀργεών, ῶνος, ὁ, der heilige Handlungen verrichtet, ein Priester, Aesch. frg. 131; bes. in Athen die von den einzelnen φρατρίαι u. δῆμοι erwählten Bürger, die gewisse Opfer zu bestimmten Zeiten für ihre Stammverwandten verrichten mußten, wie die röm. curiones, VLL., Poll. 8, 111; auch die Stammgenossen, die zusammenkamen, um ihrem Heros ein Opfer zu bringen, hießen ὀργεῶνες, dah. Is. 2, 15 vrbdt εἰς δημότας καὶ ὀργεῶνας ἐγγράφεσθαι u. ibd. 16 μάρτυρας ποιεῖν τοὺς φράτορας, τοὺς ὀργεῶνας καὶ τοὺς δημότας; vgl. Hermann Staatsalterthümer §. 99 a. E.

ὀργεώνη, ἡ, fem. zum Vorigen, Hesych. erkl. ἱέρεια.

ὀργεωνικόν, δεῖπνον, ein Opferschmaus der ὀργεῶνες, Ath. V, 185 f; neben φρατρικόν, vgl. Phot. lexic.

ὀργή, ἡ, die natürliche Anlage, das Naturell, auch der Thiere, Hes. O. 306; bes. Beschaffenheit der Seele, Gemüths-, Sinnesart, Charakter, H. h. Cer. 205; Theogn.; Her. vrbdt διεπειράτο αὐτέων τῆς τε ἀνδραγαθίης καὶ τῆς ὀργῆς καὶ παιδεύσιός τε καὶ τρόπου, 6, 128; bes. heftige Gemüthsbewegung, Leidenschaft, vgl. Ausleger zu 1, 73; Suid. erklärt, bei Thuc. stehe ὀργῇ für διανοίᾳ, τρόπῳ, was auf Stellen wie 1, 130 geht, ὀυσπρόσοδόν τε αὐτὸν παρεῖχε καὶ τῇ ὀργῇ οὕτω χαλεπῇ ἐχρῆτο ἐς πάντας ὁμοίως, ὥστε μηδένα δύνασθαι προσέναι, vgl. ὁ πόλεμος πρὸς τὰ παρόντα τὰς ὀργὰς ὁμοιοῖ, 3, 82; — μείλιχος ὀργή, Pind. P. 9, 49; μεγαλήτορες ὀργαὶ Αἰακοῦ, I. 4, 38, öfter; auch ὀργαῖς ἀλαπέκων, P. 2, 77; ὀργῆς νοσούσης εἰσὶν ἰατροὶ λόγοι, Aesch. Prom. 378; ὀργῆς τραχύτητα, 80; εἰ δ' αὐτόγνωτος ὅλεσ' ὀργά, Soph. Ant. 367; εἰσιδών τις ἐμφερῆς ἐμοὶ ὀργὴν δ' ὁμοῖος, Ai. 1132, vgl. ὃς οὐκέτι συντρόφοις ὀργαῖς ἐμπεδος, ἀλλ' ἐκτὸς ὁμιλεῖ, 626; κερτομίοις ὀργαῖς, Ant. 947; ὀργὰς πρέπει θεοὺς οὐχ ὁμοιοῦσθαι βροτοῖς, Eur. Bacch. 1301; ἐπιφέρειν ὀργάς τινι, Einem sein Gemüth, seine Neigung zuwenden, Thuc. 8, 83, Schol. erkl. χαρίζεσθαι u. führt aus Cratin. an τὴν μουσικὴν ἀπορίστους ἐπιφέρειν ὀργὰς βροτοῖς σώφροσι; — ἄνευ κακῆς ὀργῆς καὶ ἡδονῆς, Plat. Legg. X, 908 e; δι' ὀργὴν ἰδίαν, Menex. 242 d. — Bes. der Zorn; ἃς ἔχεις ὀργὰς ἄφες, Aesch. Prom. 315; δι' ὀργάν, Eum. 936; ὠμῇ ξὺν ὀργῇ, Suppl. 184; βαρεῖα, Soph. Phil. 368; θυμοῦ δ' ὀργῆς, O. R. 844; παῦω δ' ὀργῆς, 807, vgl. εἰ δι' ὀργῆς ἦκον, 909; ἀνὴρ βέβηκεν ἐξ ὀργῆς ταχύς, Ant. 762; εἰς ὀργὴν πεσών, Eur. Or. 695, öfter; ὀργὴν χαλᾶν, ἔχειν τινί, Ar. Vesp. 727 Pax 642; καὶ μὴ πρὸς ὀργὴν σπλάγχνα θερμήνῃς κότῳ, Ran. 843; ὀργῇ χρεώμενος u. ὀργῇ allein, im Zorn, Her. 6, 85. 3, 35; οὐκ ἐποιήσατο ὀργὴν οὐδεμίην, 7, 105, wie ὀργὴν ποιεῖσθαι, Zorn fassen, zornig sein, 3, 25; Folgde, wie Plat. Phaedr. 233 c, ὑπ' ὀργῆς βίαιόν τι πράξαντες Phaed. 113 e, μετ' ὀργῆς λέγειν Legg. XI, 922 c, mit Zorn (vgl. Isocr. 2, 23); ὀργαί τε σύντονοι καὶ θυμοὶ βαρεῖς, Tim. Locr. 102 e; πρὸς τὰς ὀργὰς ὀξύῤῥοποί εἰσι, Theaet. 144 a; καὶ ἐπιθυμίαι, Rep. VI, 493 a; δι' ὀργῆς αἱ ἐπιχειρήσεις γίγνονται, in heftiger Aufwallung, Thuc. 2, 11, öfter; auch διὰ ὀργήν, aus Zorn, Arist. eth. 5, 11; ἐν ὀργῇ ποιεῖσθαί τινα, Zorn auf Einen werfen, Dem. 1, 16; auch τὴν ὀργὴν φέρειν ἐπί τινα, Pol. 22, 14, 8; ὀργὴ τῆς προδοσίας εἶχε τοὺς Ἀθηναίους, Plut. Them. 9; Arist. rhet. 2, 3 setzt die πραότης entgegen. — Jon. soll ὀργή = πίσσα sein, Suid. — Die Verwandtschaft von ὀργή mit ὀργάω ist unverkennbar, es bedeutet eigentlich ein innerliches Schwellen, Regen, Trachten.

ὄργημα, τό, = ὀργή, Schol. Soph. Ai. 939.

Digitized by Google

ὀργητής, ό, der Zornige, zum Zorn Geneigte, Adamant. physiogn. 2, 28.

ὄργια, τά, geheime, religiöse Gebräuche, geheimer Gottesdienst; von den eleusinischen Mysterien, H. h. Cer. 274. 476; σεμνὰ θεαῖν, Ar. Thesm. 948; von dem geheimen Dienste der Kabiren und der Demeter Achäia, Her. 2, 51. 5, 61; später vorzugsweise vom Dienste des Bacchus, Eur. Bacch. 34. 79 u. öfter; τὰ μυστῶν ὄργι' εὐτύχησ' ἰδών, Herc. Fur. 613; Μουσῶν, Ar. Ran. 356; auch ὀργίοις τῆς Ἀφροδίτης εἰλημμένος, Lys. 832; öfter in später Prosa, wie Plut. u. Luc. — Uebh. heiliger Dienst, Gottesdienst, Opfer, φιλοθύτων δέ τοι πόλεος ὀργίων μνήστορες ἔστε μοι, Aesch. Spt. 180; ὅπως δὲ σεμνῶν ὀργίων ἐδαίστο φλόξ, Soph. Trach. 762, vgl. Ant. 1000, wo es auf die aus dem Feuer der Opfer entnommenen Weissagungen geht. — Auch = Geheimniß, bes. die Mysterien der Liebe, φιλούντων, Thall. 4 (IX, 220); ὄργια σιγῆς, Gall. 2 (Plan. 89), u. öfter in der Anth. — Es hängt wahrscheinlich mit ἔοργα zusammen, wie ἔρδειν bes. vom Opfern gesagt wird, vgl. Ilgen H. h. Apoll. Pyth. 212 u. Lob. Aglaoph. p. 301; einige Alte leiteten es ab von εἴργειν τοὺς ἀμήτους αὐτῶν; Passow bemerkt: „für die Ableitung von ὀργάω, ὀργή, ὀργάς scheint „dagegen die Analogie von θυσία, θύω, θυμός zu „sprechen; der Grund der Benennung läge dann in „der enthusiastischen Entzückung, mit der die ὄργια begangen wurden."

ὀργιάζω, Orgien feiern; Eur. Bacch. 416; vom Bacchus, Ap. Rh. 2, 907 u. a. ap. D.; auch in Prosa, τὸν φανέντα κεκτημένον ἕτερα ἱερὰ καὶ ὀργιάζοντα πλὴν τὰ δημόσια, Plat. Legg. X, 910, in allgemeiner Bedeutung, feierliche Handlungen, Weihen vornehmen, τελετήν, Phaedr. 250 c; auch im med., μετὰ θεοὺς καὶ τοῖς δαίμοσιν ὃ γ' ἔμφρων ὀργιάζοιτ' ἄν, Legg. IV, 717 b. Er braucht es auch neben τιμάω, wie wir „feiern", Phaedr. 252 d; vgl. θεὸν ὀργιασμοῖς ὀργιάζειν, Plut. Cic. 19; D. Hal. 1, 69. — Auch weihen, ἱδρύματα ἴδια πατρῴων θεῶν κατὰ νόμον ὀργιαζόμενα, Plat. Legg. IV, 717 b. — Plut. Num. 8 verbindet θυσίαις καὶ πομπαῖς ἃς αὐτὸς ὠργίασε καὶ κατέστησεν, öfter, wie a. Sp. — Auch τινά, Einen in die Orgien einweihen, aufnehmen, Philo.

ὀργιακός, zu den Orgien gehörig, diese betreffend, Proc. hymn. 2.

ὀργιάς, άδος, ή, fem. zu ὀργιαστικός, ἑορταί, Maneth. 4, 63.

ὀργιασμός, ό, das Feiern der Orgien; ἔνοχοι τοῖς Ὀρφικοῖς οὖσαι καὶ τοῖς περὶ τὸν Διόνυσον ὀργιασμοῖς, Plut. Alex. 2; καὶ μυήσεις, de superstit. 8; καὶ τελεταί, de defect. orac. 12; a. Sp.

ὀργιαστής, ό, der Orgien Feiernde, οἱ τὰ μυστήρια ἐπιτελοῦντες, Tim. lex. Plat.; μυστηρίων ὀργιασταί, Plut. de def. orac. 12, öfter. — Uebertr., τῆς Ἀκαδημίας, der begeisterte Anhänger der Akademie, Plut. Symp. 8, 1.

ὀργιαστικός, die Feier der Orgien betreffend, enthusiastisch, begeistert, Arist. pol. 8, 6 u. Sp.

ὀργιάω, = ὀργιάζω, Hesych.; ὀργιώοντες Man. 4, 229, was aber 1, 260 = ὀργιζόμενοι.

ὀργίζω, zornig machen, aufreizen; ἦν τις ὀργίσῃ τὴν σφηκιάν, Ar. Vesp. 404, vgl. 223; Plat. Phaedr. 267 c Eryx. 392 c; Arist. eth. 5, 8 u. öfter, im Sgfs von εὔνουν ποιεῖν, πραΰνειν; im Sgfs von κηλεῖν Plat. Phaedr. 267 c, wie ὀργίζεσθαι dem πραΰνεσθαι entgegensteht, Arist. rhet. 2, 3. — Häufiger im pass. ὀργίζομαι, zornig werden, zürnen; absolut, Soph. O. R. 339. 364; ὡς τότ' ἦσθ' ὀργισμένος, Eur. Hipp. 1413; τινί, auf Einen, Hel. 1662; ὑπέρ τινος, Isocr. 4, 186; ἐμοὶ ὀργίζονται, Plat. Apol. 23 c; Euthyphr. 7 b u. öfter; ἐάν τι ὀργισθῶσι τοῖς γονεῦσιν ἢ πατρίδι ἀδικηθέντες, Prot. 346 b; τὸ ὀργιζόμενον τῆς γνώμης, Thuc. 2, 59; Xen. Mem. 1, 1, 18 u. Folgde.

ὀργίλος, zum Zorne geneigt, jähzornig; neben χαλεπή, Men. bei Stob. fl. 72, 2; Plat. Rep. III, 405 c; Arist. eth. 4, 5 sagt οἱ ὀργίλοι ταχέως μὲν ὀργίζονται καὶ οἷς οὐ δεῖ καὶ ἐφ' οἷς οὐ δεῖ καὶ μᾶλλον ἢ δεῖ. — So heißt auch Bacchus, Hymn. (IX, 524, 16), wahrscheinlich in Beziehung auf die Orgien. — Adv., ὀργίλως ἔχειν τινί, = ὀργίζομαι, Dem. 24, 211. 215 u. öfter, wie Luc. u. a. Sp.

ὀργιλότης, ητος, ἡ, Geneigtheit zum Zorn, Jähzorn; Arist. Eth. 2, 7, der de virt. et vit. 6 dazu rechnet ἀκροχολία, πικρία, βαρυθυμία; Plut. de virt. morel. 4 u. a. Sp.

ὄργιον, τό, s. ὄργια.

ὀργιο-φάντης, ό, der die Orgien Zeigende, Lehrende, nach ἱεροφάντης gebildet, der in die Orgien einweiht, Ep. ad. 375 a (IX, 688, vgl. XV, 7).

ὀργιστικός, anreizend, oder reizbar, zum Zorn geneigt, E. M.

ὀργίων, ονος, ό, H. h. Apoll. 398; auch ωνος, Antim. frg. 36; Hermesian. 19; = ὀργεών, Priester, Priesterinn.

ὄργυια, ἡ (ὀρέγω), nach Arcad. p. 100, 3 im plur. ὀργυιαί, in Prosa aber auch ὀργυιά accentuirt, bei Hom. rechtfertigt die Kürze der letzten Sylbe den Accent auf der drittletzten; — die Klafter, der Raum zwischen den beiden ausgestreckten Armen; ὅσον τ' ὄργυιαι, Il. 23, 327 Od. 9, 325; vgl. Xen. Mem. 2, 3, 19, χεῖρες, εἰ δέοι αὐτὰ τὰ πλέον ὀργυιᾶς διέχοντα ἅμα ποιῆσαι, οὐκ ἂν δύναιντο, πόδες δὲ οὐδ' ἂν ἐπὶ τὰ ὀργυιὰν διέχοντα ἵλθοιεν ἅμα. — Als bestimmtes Längenmaaß, = 4 πήχεις oder sechs Fuß, Her. 2, 149; 100 Orgyien bilden ein Stadion, 4, 41; Plin. übersetzt ulna. — Als Feldmaaß, eine Feldruthe, = 9¼ σπιθαμαὶ βασιλικαί oder παλαισταί. — Vgl. noch ὀρόγυια.

ὀργυιαῖος, eine Orgyie groß, lang, κέρα Sami 1 (VI, 114, dem Philp. Thess. zugeschrieben).

ὀργυιόω, die Hände ausstrecken, bei Lycophr. 1077 = mit ausgestreckten Händen binden.

ὀρδίη, ein Gewebe anlegen, ordior (?). Davon

ὀρδημα, τό, = ἡ τολύπη τῶν ἐρίων, VLL.

ὀρεᾱ-κόμος, = ὀρεωκόμος, vermuthet Lob., s. unten.

ὀρειάνες oder ὀρειάνες, οἱ, hießen in der Geheimsprache der Pythia die Manen, Plut. de Pyth. orac. 24.

ὀρίγδην, mit ausgestreckten Händen, Schol. Il. 2, 543 übertr., mit Verlangen (?).

ὄργμα, τό, das Ausgestreckte, die Strecke, der Raum; τοῦτ' ἰδεῖν δάπεδον, ἀνομένων πημάτων ὄργμα, Aesch. Ch. 788; das Ausstrecken, τὰ χερὸς ὀρίγματα, ib. 429; παρηίδων, Eur. Phoen. 314; ποδός, Nicia 6 (Plan. 189); der Schritt, Arist.

Digitized by Google

H. A. 9, 50. — Auch als Längenmaaß, mit σχοῖνος u. πούς verbd.

ὀρίγνῡμι, = ὀρέγω, nur χεῖρας ὀρογνύς, Il. 1, 351. 22, 37.

ὀρίγω, recken, strecken, ausstrecken; χεῖρ' ὀρίγων εἰς οὐρανόν, Il. 15, 371, öfter; πάντοσε χεῖρ' ὀρίγων, Od. 17, 366, von dem Bettler, der die Gabe heischend die Hand ausstreckt; χεῖρας ἐμοὶ ὀρίγοντας, nach mir, 12, 253; πρὸς ἄνδρα χεῖρας ὤρεγον, Pind. P. 4, 240; ὄρεξον χεῖρας, Soph. O. C. 850, vgl. 1132; öfter Eur. — Daher hinreichen, darreichen; σὺ γάρ μοι θνήσκων λεχίων ἐκ χειρὸς ὄρεξας, Il. 24, 748; κεδνός τινι, 17, 453 u. öfter; οἷσιν Ἀθήνη νῦν ὤρεξε τάχος, 23, 406; τῷ εὖχος ὀρέξομεν, 12, 328; αἵ κέν τις κοτύλην καὶ πύρνον ὀρέξῃ, Od. 15, 312; τίνι τοῦτο Μοῖρα τέλος ὤρεξε, Pind. N. 7, 58; πλοῦτον, P. 3, 110, u. so gewöhnlich von dem, was die Gottheit verleiht; ὃν γέ μοι εὖχος ὀρέξατε, Soph. Phil. 1188; σῖτον ὀρέξαι, Eur. Or. 803; ὤρεξε τὴν κύλικα τῷ Σωκράτει, Plat. Phaed. 117 b; Folgde, wie Luc. D. D. 5, 4. — Med. sich ausstrecken, seine Hand ausstrecken; ποτὶ στόμα χεῖρ' ὀρέγεσθαι, Il. 24, 506; ἔνθεν ὀρεξαμένη ἀπὸ πασσάλου αἴνυτο τόξον, Od. 21, 53; ὠρέξατο χερσί, mit den Händen sich wornach strecken, verlangen, Il. 23, 99, öfter; Hes. Th. 178; ὀρέξασθαι ἀπὸ δίφροιο, vom Wagen herab langen, reichen, Sc. 456; ἐγχεῖ, sich mit dem Speer ausstrecken, d. i. mit gestreckter Lanze auf den Feind zielen, Il. 5, 851 (vgl. ὀρέξατο δ' αἰψ' ὀλοοῖο Πηλεὺς αἰγανέην Ap. Rh. 2, 828); ποσσὶν ὀρωρέχατας πολεμίζειν, sie strecken sich mit den Füßen, schreiten aus um zu kämpfen, 16, 334; ὀρέξατ' ἰών, er reckte sich aus im Gehen, schritt weit aus, 13, 20; ὀρωρέχατο ποτὶ ἀειρήν, sie streckten sich nach dem Halse zu vorwärts, 11, 26; — τινός, sich wornach strecken, wornach langen, οὐ παιδὸς ὀρέξατο, er langte nach seinem Kinde, Il. 6, 466; auch nach Einem langen, um ihn zu verwunden, nach ihm trachten, 16, 332; auch c. accus., das, wornach man trachtet, erlangen, treffen, bes. mit Waffen, 16, 314. 23, 805; δούρατος ὠρέξαντο, sie langten nach dem Speere, Ap. Rh. 2, 1112; — ausstrecken, προτείνει δὲ χεῖρ' ἐκ χειρὸς ὀρεγομένα, Aesch. Ag. 1082; ἱκέτις ὠρέχθης ἐμοῦ, Eur. Hel. 1254; ὀρέχθηναι γάμων, darnach verlangen, streben, Ion 842, wie Or. 328. — In Prosa, verlangen; c. inf., ὅτι ὀρέγεται πάντα ταῦτ' εἶναι εἶον τὸ ἴσον, Plat. Phaed. 75 a; ὅταν ὀρέγηται τοιοῦτος γενέσθαι, Prot. 326 a; Sp., wie ὀρέγεσθαι τούτων τυχεῖν Luc. D. D. 20, 4; gew. c. gen., τούτου ὀρέγεται καὶ ἐπὶ τοῦτο ὁρμᾷ, Plat. Rep. IV, 439 b; πάσης ἀληθείας, VI, 486 d, öfter; δόξης, Isocr. 1, 2; ἔργων ὀρεχθῆναι, 1, 46; ἐπιτηδευμάτων, dem ἀπέχεσθαι entgegengesetzt, 2, 2, wie Xen. Cyr. 5, 3, 48; Sp., καινῶν ὠρέχθη πραγμάτων, Luc. bis accus. 29; μειζόνων ἐλπίδων, Pol. 1, 8, 5; τῶν πραγμάτων, nach der Herrschaft streben, 5, 104, 7; auch τῆς γῆς, nach dem Lande zu fahren, 16, 5, 8. — Bei Ap. Rh. 2, 878, θυμὸς ὀρέξατο γηθοσύνησι, wird es gleich ὀρεχθέω erklärt.

ὀρε-άλητος, in den Bergen umirrend, Harpocr. p. 13 aus cod. Marc.

ὀρε-άλωτος, in den Bergen gefangen, Thom. Mag.

ὀρεάνες, οἱ, s. ὀρεάνες.

ὀρε-άρχης, ὁ, Bergbeherrscher, Pan, Rhian. 8 (VI, 34).

ὀρεάς, ἄδος, ἡ, bes. fem. zu ὄρειος, zum Berge gehörig, πίτυρη, Antp. Sid. 27 (VI, 219). Gew. mit und ohne Νύμφαι, αἱ Ὀρειάδες, die Bergnymphen, Oreaden.

ὀρει-αυλος, in den Bergen hausend, bergbewohnend; θῆρες, Opp. Cyn. 3, 18; auch ξύλοχοι, Hal. 4, 309.

ὀρε-βάς, άδος, bergbeschreitend, für ὀρεσβάτης, Conj. für ὀροβάδες od. ὀρυβάδες αἶγες bei Hesych., vgl. Lob. Phryn. 610.

ὀρε-βασία, ἡ, das Wandeln auf, über die Berge; Ael. H. A. 3, 2; Strab. 10, 3 a. E., = Folgdm.

ὀρε-βάσια, τά, ein Fest, an dem man in feierlichen Processionen die Berge durchzieht, Strab. 12, 4, 3, wo Kramer auch ὀρεσβασία schreibt, vgl. Lob. zu Phryn. 686.

ὀρε-βατέω, auf Bergen wandeln, Ep. ad. 175 (X, 11); auch c. accus., τραχύτητας, D. Sic. 5, 39.

ὀρε-βάτης, ὁ, Bergbeschreiter, -durchwandler; θήρ, Soph. Phil. 943; Theseus, O. C. 1057; Eur. Trach. 436; sp. D. in der Anth.

ὀρε-βατικός, ή, όν, die Berge durchwandernd, Clem. Al.

ὀρε-βάτις, ιδος, ἡ, fem. zu ὀρεσβάτης (?).

ὀρε-βρεμέτης, ὁ, auf den Bergen, durch die Berge brausend, donnernd, Suid.

ὀρείγανον, τό, u. **ὀρίγανος**, ἡ, s. ὀρίγανον.

ὀρε-γενής, ές, in den Bergen geboren, aus den Bergen stammend, Nic. Ther. 875 u. a. sp. D.

ὀρε-γίννητος, = Vor., μόσχος, Long. 1, 15.

ὀρε-δρομία, ἡ, das Bergdurchlaufen, Antp. Sid. 82 (VII, 413).

ὀρε-δρόμος, die Berge durchlaufend, ἔλαφος, Eur. I. A. 1593.

ὀρε-θαλής, ές, auf den Bergen sprossend, wachsend, Lycophr. 1423.

ὀρεικός, von Maulthieren, ὀρεύς, dazu gehörig, ζεῦγος, ein Maulthiergespann; Sp., für ὀρεκός.

ὀρει-κτιστος, oder **ὀρεί-κτιτος**, auf Bergen erbaut, s. ὀρικτίτης.

ὀρε-λεχής, ές, in den Bergen liegend, schlafend, λέοντες, Empedocl. 227 bei Ael. H. A. 12, 7.

ὀρεμαλίδες, αἱ, = ὀρομαλίδες, vgl. Koen zu Greg. Cor. 120.

ὀρε-μανής, ές, die Berge durchrasend, Tryphiod. 370.

ὀρε-μελής, ές, = ὀρεολεχής, Empedocl. 226, zw.

ὀρε-νομέω, auf den Bergen weiden, wohnen, Suid.

ὀρε-νόμος, auf den Bergen weidend, wohnend; Κενταύρων γένεα, Eur. Herc. Fur. 364; Anaxil. bei Ath. IX, 374 e; πλάνη, Philp. 8 (VI, 107), das Durchirren der Berge.

ὀρεινός, bergig, gebirgig; χώρη, Her. 1, 110; Xen. u. Folgde; τὸ ὀρεινὸν τῆς φύσεως, Plat. Crat. 394 e; ὁδός, im Ggsz von πεδινή, Xen. Cyr. 1, 6, 43; ὀρεινὸν καὶ ὑπόλιθον γήδιον, Luc. Tim. 31; s. Sp., auch = in den Gebirgen wild wachsend, im Ggsz von ἥμερος, Ion.; vgl. Arist. H. A. 9, 40; Θρῆκες, im Gebirge wohnend, Thuc. 2, 96. — Bei Arist. H. A. 8, 3 heißt eine Art αἰγιθαλός so, διὰ τὸ διατρίβειν ἐν τοῖς ὄρεσιν.

ὀρεο-βάτης, ὁ, = ὀρεσβάτης, Orac. Sibyll.

ὀρεί-οικος, bergbewohnend, Schol. Eur. Phoen. 694.

ὀρεο-μανής, ές, = ὀρεσμανής, Orph. H. 30, 3.

ὀρεο-νόμος, = ὀρεινόμος; θῆρες, Antp. Sid. 15 (VI, 14); κάπρος, Philp. 47 (VI, 240).

Digitized by Google

ὄρειος, auch 2 Endgn, = ὀρεινός, im Gebirge ſich aufhaltend; ὀρειᾶν Πελειάδων, Pind. N. 2, 11; ὕλη, Aesch. Ag. 483; θῆρες, die Thiere des Gebirges, Soph. Phil. 925; ποίμνια, O. R. 1028; Eur. Suppl. 49 u. öfter; δρυμός, Bergwald, Hipp. 1127; θεά, Rhian. 9 (VI, 173), von der Rhea, wie Eur. Hel. 1317; Ar. Av. 746; νάπαι, ib. 740; γένος, νομῆς, Plat. Critia. 109 d; Legg. III, 677 b; λαγωοί, Xen. Cyn. 5, 17; Sp., γυνή, Luc. D. D. 20, 3; auch vom Orte, gebirgig, Δοκρῶν ὄρειοι πρῶνες, Soph. Trach. 785; in ion. Form οὔρειος, H. h. Merc. 244.

ὀρεο-χαρής, ές, ſich der Berge freuend, gern auf Bergen lebend, Ep. ad. 236 (Plan. 256).

ὀρει-πελαργός, ὁ, Bergſtorch, eine Geierart, ſonſt γυπαιετός genannt, Arist. H. A. 9, 32.

ὀρεί-πλαγκτος, bergdurchirrend, Νύμφαι, Ar. Th. 326.

ὀρει-πλανής, ές, daſſelbe; Tryph. 221; Nonn. 5, 408, öfter.

ὀρεί-πλανος, = Vorigem, Nonn. D. 16, 184.

ὀρει-πολέω, = ὀρεοπολέω, Suid.

ὀρει-πτελέα, ἡ, Bergulme, Theophr.

ὀρείτης, ὁ, Bergbewohner; Orph. Lith. 356; Tzetz.

ὀρε-τροφής, ές, = Folgdm, Luc. Alex. 48.

ὀρεί-τροφος, auf Bergen ernährt, erzogen, gewachſen, Schol. Lycophr. 675.

ὀρει-τυπία, ἡ, das Behauen der Steine oder des Holzes in den Gebirgen, Hippocr.

ὀρει-τόπος, in den Gebirgen hauend; Holz fällend, Pers. Theb. 7 (VII, 445), wo auf dem Grabe als Zeichen ihres Gewerbes δουροτόμοι πελέκεις abgebildet ſind; Steine behauend, übh. Bergarbeit verrichtend (?). — Aber ὀρειτύποι Γίγαντες ſind die Giganten, welche mit abgeriſſenen Bergſpitzen um ſich ſchlugen, poet. in VLL.

ὀρείτωρ, ορος, ὁ, = ὀρείτης, Hesych. erklärt es durch ἄγριος.

ὀρει-φοιτέω, die Berge durchſchweifen, Eust.

ὀρε-φοίτης, ὁ, = Folgdm, Phanocl. bei Plut. Symp. 4, 5.

ὀρεί-φοιτος, Gebirge durchſchweifend, Schol. Opp. Hal. 3, 386.

ὀρειχάλκινος, aus dem folgenden Metalle gemacht; στήλη, Plat. Critia. 119 c; Sp.

ὀρεί-χαλκος, ὁ, das lat. orichalcum oder aurichalcum, ein natürliches Erz u. daraus bereiteter Meſſing; H. h. 5, 9; Beinſchienen ſind daraus gemacht Hes. Sc. 122; τὸ γένος ἐκ τῆς γῆς ὀρυττόμενον ὀρειχάλκου, Plat. Critia. 114 e, vulg. ὀρείχαλκον; auch das künſtlich gefertigte Meſſing, Sp. — Adjectiviſch, von Meſſing, Suid.

ὀρε-ώδης, ες, bergartig, gebirgig, Eust. 1246, 28.

ὀρεώτης, ὁ, = ὀρείτης, Πάν, Eryc. 5 (IX, 824).

ὀρεκτέω, = ὀρέγομαι, Suid.

ὀρίκτης, ὁ, ein in der Nähe Kämpfender, Eust. S. ὀρεκτός.

ὀρεκτιάω, desider. zu ὀρέγομαι, Sp., vgl. Lob. zu Phryn. 82.

ὀρεκτικός, die Begierde betreffend, ſie erregend, Plut. u. a. Sp.; — τὸ ὀρεκτικόν, collectiv, die Begierden, das Begehrungsvermögen, τὸ ἐπιθυμητικὸν καὶ ὅλως ὀρεκτικόν, Arist. eth. 1, 13. — Adv. ὀρεκτικῶς, Schol. Ar. Lys. 987.

ὀρεκτός, adj. verb. zu ὀρέγω, aus-, vorgeſtreckt; μαλίαι, die vorgeſtreckten Speere, mit denen man den Feind erreichen, in der Nähe bekämpfen kann, Il. 2, 543; vgl. Strab. 10, 1, 12, wo δόρατι τῷ ὀρεκτῷ χρώμενοι, = ἡ ἐκ χειρὸς χρῆσις, dem ὡς παλτοῖς entgegengeſetzt iſt; — verlangt, begehrt, Sp., τὸ ἔσχατον τῶν ὀρεκτῶν, S. Emp. pyrrh. 1, 25.

ὀρε-μι-πάται, οἱ, Bergeinſtrider, nannte die Pythia die Flüſſe, weil ſie auf den Bergen entſpringend, aus dieſen ihr Waſſer einzuſaugen ſcheinen, Plut. de Pyth. orac. 24.

ὄρεξις, ἡ, das Streben, Trachten wornach, die Begierde; Plat. def. 413 c; Arist. eth. 1, 2; allgemeiner als ἐπιθυμία, de sens. 1 u. Sp., beſ. Plut. oft, auch = Appetit, ἕκτισέν τινα τροφῆς εὐαρμοστίαν περιεργάσαντο περὶ τὸν στόμαχον, ἣν ὄρεξιν καλοῦμεν, Sympos. 7, 2; πρός τι, Schäf. Schol. Par. Ap. Rh. 2, 878.

ὀρεο-ζώστης, ὁ, Maulthierſpanner, Poll. 7, 183.

ὀρεο-κομέω, Maulthiere warten, pflegen (?).

ὀρεο-κομία, ἡ, Maulthierwartung, -zucht (?).

ὀρεο-κόμος, Maulthiere wartend, beſorgend; ὁ ὀρ., der Maulthierwärter, -treiber, Plut. Lys. 208 b; häufig mit der v. l. ὀρεωκόμος, welche bei Ar. Thesm. 493 durch das Metrum erfordert wird, Lob. zu Phryn. 697 will ὀρεᾱκόμος ſchreiben.

ὀρέομαι, = ὄρνυμαι, ſich regen, ſich bewegen, ὀρέοντο, Il. 2, 398. 23, 212.

ὀρεο-πολέω, ſich in den Bergen aufhalten, Luc. D. D. 20, 7; Suid.; vgl. ὀρεωπολέω, Lob. zu Phryn. 678. 696.

ὀρεο-πόλος, in den Bergen verkehrend, ſich darin aufhaltend (?).

ὀρεο-σέλινον, τό, Bergeppich, Diosc.

ὀρεο-τόκος, = ὀρειτόκος, Theophr.

ὀρεο-φόλαξ, ακος, ὁ, Bergwächter (?).

ὀρέ-βιος, in den Gebirgen lebend, λέαινα, Opp. Cyn. 3, 345.

ὀρεσι-βάτης, ὁ, = ὀρεσβάτης (?).

ὀρεσί-βιος, = ὀρέσβιος, ζω.

ὀρεσι-γενής, ές, poet. = ὀρειγενής (?).

ὀρεσι-γόνιος, = Folgdm, wird bei Schol. Ar. Ran. 1340 aus Eur. citirt.

ὀρεσί-γονος, = Vorigem, v. l. für ὀρεσσίγονος.

ὀρεσι-δρόμος, = ὀρεσδρόμος, Ἰνώ, Nonn. D. 10, 79, oft.

ὀρεσι-κοίτης, ὁ, = Folgdm, Schol. Soph. O. R. 1091.

ὀρεσί-κοιτος, auf den Bergen ſein Lager habend, auf den Bergen wohnend, bei Hesych. Erkl. von ὀρεσκῷος.

ὀρεσι-νομία, ἡ, das Weiden, der Aufenthalt in den Bergen, Schol. Il. 8, 93.

ὀρεσι-νόμος, = ὀρεινόμος, Sp.

ὀρεσί-οικος, = ὀρείοικος, Erkl. von ὀρεσκῷος, Hesych.

ὀρεσί-τροφος, = ὀρείτροφος, der Löwe, Il. 12, 299 Od. 6, 130 u. sp. D., wie Maneth. 5, 281.

ὀρεσί-φοιτος, = ὀρείφοιτος, Phurnut. de nat. deor. c. 34.

ὀρεσκάω, ſich in den Gebirgen aufhalten, Nic. Th. 43.

ὀρί-σκιος, von den Gebirgen beſchattet, heißt Bacchus, Hymn. (IX, 524, 16); E. M. 629, 56.

ὀρέσκιος, = ὀρεσκῷος, ζω.

ὀρέσ-κοος, = ὀρεσκῷος; μήτηρ, Aesch. Ag. 483; ἀπὸ ὀρεσκόου, Eur. Cycl. 246.

ὀρες-κῷος, wie ὀρεσίκοιτος (von κεῖμαι), in den

Digitized by Google

Bergen sein Lager habend, im Gebirge hausend; ἐμάχοντο φηρσὶν ὀρεσκῴοισι, Il. 1, 268, mit den Kentauren; αἶγες, Od. 9, 155; verschiedene Erklärungen der Alten s. beim Schol. zu der ersten Stelle u. Strab. VIII, 367; σκύλακες, Eur. Hipp. 1277.

ὀρεσσ-αυλος, = ὀρείαυλος; χίμαιρα, Coluth. 107; Ἠχώ, Theaet. Schol. 3 (Plan. 233); δίφρος, Nonn. D. 11, 63, öfter.

ὀρεσσι-βάτης, ὁ, = ὀρειβάτης; Πάν, Soph. O. R. 1100; Θήρ, Ant. 349; ταρσός, Agath. 92 (VII, 578).

ὀρεσσί-βιος, = ὀρίσβιος (?).

ὀρεσσί-βοτος, auf den Bergen geweidet (?).

ὀρεσσι-γενής, ές, poet. = ὀρεσιγενής.

ὀρεσσί-γονος, = ὀρεσίγονος, Νύμφαι, Ar. Ran. 1340.

ὀρεσσι-δρόμος, = ὀρεσιδρόμος, Orph. Arg. 21.

ὀρεσσί-κομος, heißt Bacchus, Nonn. D. 36, 28, soll wohl ὀρεσσινόμος lauten.

ὀρεσσι-νόμος, = ὀρεινόμος, Hes. Sc. 407, αἰξ.

ὀρεσσι-πάτος, Berge betretend, durchwandelnd, βάκχαι, Nonn. D. 14, 250, richtiger ὀρεσσίβατος.

ὀρεσσι-πόλος, = ὀρεοπόλος, Nonn. D. 13, 137.

ὀρεσσί-χυτος, poet. = ὀρεσίχυτος, Nonn. D. 20, 337.

ὀρέστειον, τό, = ὀρίστειον, Dioscor.

ὀρέστερος, poet. = ὀρεινός (kein compar., wie Philoxen. beim E. M. es, von ὀρήεις, für ὀρηέστερος erklärt); Beiwort des Drachen, Il. 22, 93, der Wölfe u. der Löwen, Od. 10, 212; ὀρεστέρα παμβῶτις γαῖα, Soph. Phil. 391, Rhea; ὄρεσσι θήρ, Eur. Hec. 1058; λέων, Bacch. 1139; κάπρος, Or. 1460.

ὀρεστιάς, ἄδος, ἡ, = ὀρειάς; Νύμφαι, Il. 6, 420; H. h. 18, 19.

ὀρεστίας, ὁ, ἄνεμος, Bergwind (?), Callim. frg. 35.

ὀρέστιον, τό, ein Kraut, sonst νεκτάριον, Dioscor.

ὀρεστίς, ίδος, ἡ, = ὀρεστιάς (?).

ὀρεσχάς, άδος, ἡ, = ὀαχή, Weinranke voll Trauben, Harpocr. v. ὀσχοφόρος, auch αὐροσχάς, ἀρασχάς, ἀρέσχη geschrieben, Hesych.

ὀρεύς, ὁ, ion. u. ep. οὐρεύς (wahrscheinlich von ὄρος, das Bergthier, das in Gebirgen besonders gebraucht wird), Maulthier, Maulesel; Il. 1, 50. 23, 111 ff. 24, 716; Ar. Ran. 290; Arist. u. Folgde. — Poet. = ὀρεινός, ἐργάτης, der in den Bergen arbeitet, Lycophr. 1111.

ὀρεύω, bewachen, vgl. οὖρος, Hesych. erkl. φυλάσσειν.

ὀρε-φοίτης, ὁ, = ὀρεσφοίτης, E. M. 461, 27, vielleicht ὀρεοφοίτης zu lesen.

ὀ-ρεχθέω (vgl. ὀχθέω), 1) brüllen; vom Stiere, Il. 23, 30; vom Meere, brüllend brausen, Theocr. 11, 43; Schol. Ar. Nubb. 1350, wo übertr. steht πῶς οἴεσθέ μου τὴν καρδίαν ὀρεχθεῖν, vor Aerger heftig schlagen, knurren, erkl. es μίμημα τραχέος ἤχου γενομένου ἐν τῷ σφάζεσθαι βοῦν; Schol. Ap. Rh. 1, 275 u. 2, 49 erkl. es durch στένω. So ist auch πᾶν ὀρεχθεῖ δάπεδον Aesch. fr. 146 bei Strab. 12 a. E. zu nehmen; zweifelhaft μύκαισι δ' ὤρεχθες τὸ λάϊνον πέδον, Aristias bei Ath. II, 60 b. — 2) = ὀρέγω, heftig wonach begehren, bei sp. D., καί οἱ ὀρέχθει θυμὸς ἐλαθομένῳ στηθέων ἐξ αἷμα πεδάσσαι, Ap. Rh. 2, 49; οὐδ' ἔχεν ἐκπλύξαι τόσσον γόον ὅσσον ὀρεχθεῖ, 1, 275; vgl. Nic. Al. 340; Opp. Hal. 2, 583. Nach Eust. führten schon alte Erkl. auch die homerischen Stellen auf ὀρέγω zurück und erkl. ἀναιρούμενοι ὠρέγοντο, ἐκτείνοντο, wie Passow übh. die erste Bdtg verwerfen möchte, von dem Rinde „sich strecken, hingestreckt „liegen" (wie es nachher von den Schweinen heißt εὐόμενοι ταινύοντο), und von dem Meere bei Theocr. „es erstreckt sich, wälzt sich heran" erklärend; was an sich zwar möglich, aber nicht nothwendig ist, da o oft als Präfixum erscheint, ohne die Bdtg zu ändern. S. übrigens Spitzner exc. zur Il. XXXIV.

ὀρέω, ion. = ὁράω, Her.

ὀρεω-ζεύκτης, ὁ, = ὀρεοζεύκτης, gw.

ὀρεω-κομέω u. **ὀρεωκομία**, ἡ, = ὀρεοκομέω, ὀρεοκομία, gw.

ὀρεω-κόμος, ὁ, = ὀρεοκόμος; Ar. Thesm. 491; Xen. u. sonst oft, als v. l. für ὀρεοκόμος.

ὀρεω-πολέω, = ὀρεοκομέω, in Gramm., die es vielleicht zum Unterschiede von ὀρεοπολέω bildeten, s. Lob. Phryn. 696.

ὀρεω-πώλης, ὁ, oder richtiger ὀρεοπώλης, Maulthierverkäufer, Suid.

ὀρήεις, εσσα, εν, bergig, gebirgig, E. M. 807, 12.

ὄρημι, äol. u. dor. = ὁράω.

ὀρητός, ion. = ὁρατός.

ὀρθ-αγγελέω, recht, wahrhaft verkündigen, B. A. 53.

ὀρθάγης, ὁ, soll bei Lycophr. 538 = ξένος sein, v. l. Ὀρθάνης.

ὀρθ-αγόρας, ὁ, heißt bei Ar. Eccl. 916 nach dem Schol. das aufgerichtete männliche Glied mit komischer Anspielung auf einen Eigennamen.

ὀρθαγορίσκειος, adj. zum Folgdn.

ὀρθαγορίσκος, ὁ, Schweinchen, Ferkelchen, lacedämon., γαλαθηνοί, Ath. IV, 139 b.

ὀρθά-γωνος, = ὀρθόγωνος, gw.

ὀρθάδιος, poet. = ὄρθιος (?).

ὄρθαι, inf. aor. med. zu ὄρνυμι, Il. 8, 494; Andere erkl. es, für ὦρθαι, als inf. perf. pass.

ὄρθαπτον, τό (?), eine wollene Decke zum Abwischen, gausape, Poll. 7, 69.

ὀρθεύω, = ὀρθόω, ὃς σὸν ἄρθενεν δέμας, Eur. Or. 405.

ὀρθηλός, = ὀρθός, δένδρον, Strab. 12, 7, 3.

ὀρθιάδες, u. **ὀρθιάδε**, grabauf, bergauf, Xen. Lac. 2, 3.

ὀρθιάζω, 1) die Stimme erheben, laut reden, schreien, γόοις, Aesch. Pers. 675. — 2) = ὀρθόω, aufrichten, Leon. Tar. 26 (Plan. 261).

ὀρθιαξ, ακος, ὁ, der untere Theil des Mastbaums; Epich. bei Poll. 10, 134; Drac. 19, 6.

ὀρθίας, ὁ, = Vorigem, Hesych.

ὀρθίασις, ἡ, ion. ὀρθίησις, das Aufrichten; Schol. Eur. Phoen. 1290; Aret.

ὀρθίασμα, τό, die laut erhobene Stimme, der Ruf, Schrei, Ar. Ach. 1006.

ὀρθιάω, = ὀρθόω, Sp.

ὀρθιό-κωπος, aufrecht rudernd, Hesych.

ὄρθιος, bei den Att. auch 2 Endgn, 1) grad aufwärts, bergan; οἶμος, Hes. O. 292, Ggstz πρηνής; ὥστε πάντας ὀρθίας στῆσαι φόβῳ δείσαντας τρίχας, Soph. O. C. 1624, das Haar aufsträuben; vgl. Aesch. τριχὸς δ' ὀρθίας πλόκαμος ἵσταται, Spt. 546; ἐλπίσιν, Eur. Hel. 638; πύργος, Phoen. 1229; ὄρθια ἦν τὰ γέρρα, Her. 9, 102; ὄρθιον εἶναι steht gegenüber dem ὁμαλές, Xen. An. 4, 6, 12; πρὸς ὄρθιον ἄγειν, Cyr. 2, 2, 24; καταφέρεσθαι

Digitized by Google

κατὰ τοῦ ὀρθίου, Arr. 1, 1, 11. — Gew. von der Stimme, gradauf tönend (oder aufregend?), laut, hell, ἦσσε δὰ μέγα τε δεινόν τε ὄρθια, Il. 11, 11; λάχησε, ἰάχησε ὄρθια φωνῇ, H. h. Cer. 20. 432; ὄρθιον ὤρυσε, φώνασε, Pind. Ol. 9, 117 N. 10, 76, der auch übertr. sagt ὀρθίαν ὕβριν κνωδάλων, P. 10, 36; ὄρθια κωκύματα, Soph. Ant. 1191; κηρύγματα, El. 673; ὄρθιον δ' ἅμα ἀντηλάλαξε ἠχώ, Aesch. Pers. 381; κελεύσματα, Ch. 740; κήρυγμα, Eur. I. A. 94; φθέγματα, Hel. 1591; bes. νόμος, eine sehr hohe, helle Weise, Tonart, Her. 1, 24, Ar. Ach. 16 Equ. 1276; ἐπιτείνουσι τὸ φθέγμα μέχρι πρὸς τὸ ὄρθιον, Luc. bis acc. 11. — 2) in grader Richtung fortgehend; ἴχνος, Xen. Cyn. 6, 14; ὄρθιον φεύγειν, 5, 29. Bei Her. 4, 101 steht τὰ ὄρθια, τὰ ἐς τὴν μεσόγαιαν φέροντα dem τὰ ἐπικάρσια entgegen, von der Küste aufwärts, ins Land hinein. — Ἡ ὀρθία, der rechte Winkel, Plut. Is. et Os. 56; übertr., ἦθη ὄρθια καὶ καθαρά, Sull. 1. — In der Kriegssprache προσβάλλειν ὀρθίοις λόχοις, Xen. An. 4, 2, 11, mit graden, colonnenartig aufmarschirten Lochen, wo die Soldaten einer hinter dem anderen gehen, im Ggsz zur Phalanx, wo ein Lochos mit breiterer Front eintritt, vgl. 4, 3, 17 u. 4, 8, 10, δοκεῖ παύσαντας τὴν φάλαγγα λόχους ὀρθίους ποιῆσαι, wo die verschiedene Marsch- und Kampfweise bei beiden auseinandergesetzt ist; ὀρθίους ποιεῖσθαι τοὺς λόχους, Cyr. 3, 2, 6; s. Ael. Tact. 30; nach Suid. heißt überhaupt πᾶν τάγμα ὄρθιον, ὃ ἂν τὸ βάθος ἔχῃ πλέον τοῦ μήκους, im Ggsz von παράμηκες. Auch Pol. sagt so: προῆγον αὐτοὺς ὀρθίους ἐπὶ τοὺς πολεμίους, 11, 23, 2; auch προσέβαλλον τοῖς κέρασιν ὀρθίαις ταῖς Ῥωμαϊκαῖς δυνάμεσι, ib. 3.

ὀρθο-άκανθος, mit graden Dornen, von Pflanzen, Theophr.

ὀρθο-βατέω, grabaus oder aufrecht gehen, Philp. 69 (IX, 11).

ὀρθο-βόας, der Lautschreiende, v. l. für ὀρθροβόας, bei Ath.

ὀρθό-βολος, grade geworfen, Hesych.

ὀρθο-βουλία, ἡ, der rechte Rath, Polem. physiogn. 1, 6.

ὀρθό-βουλος, grade, recht rathend, guten Rath gebend; μῆτις, μαχαναί, Pind. P. 4, 262. 8, 78; Θέμις, Aesch. Prom. 18.

ὀρθο-γνωμία, = Folgdm, Lob. Phryn. 382.

ὀρθο-γνωμονέω, grade, recht denken, urtheilen, Philo.

ὀρθο-γνώμων, ον, grade, recht denkend, urtheilend; Hippocr.; λόγοι, Hippodam. bei Stob. fl. 103, 26 M.

ὀρθο-γόη, ἡ, f. l. für ὀρθρογόη.

ὀρθο-γράμμιον, τό, die grade Linie, Sp.

ὀρθο-γραφέω, grade, recht schreiben (?).

ὀρθο-γραφία, ἡ, Rechtschreibung, Sp.; vgl. S. Emp. adv. gramm. 169 ff. — Zeichnung eines stehenden Gebäudes von vorn, Aufriß, Vitruv. 1, 2.

ὀρθο-γράφος, richtig schreibend, Suid. v. ἀνώγεων.

ὀρθο-γωνία, ἡ, die Grabwinklichkeit, der rechte Winkel, Archyt. bei Stob. ecl. 1 p. 784.

ὀρθο-γώνιος, grad-, rechtwinklig, τρίγωνον, Tim. Locr. 98 a, wie Ath. X, 418 f u. Mathem.

ὀρθό-γωνος, dasselbe (?).

ὀρθο-δαής, ές, recht wissend, erfahren, Aesch. Ag. 993.

ὀρθο-δίκαιος, nach strengem Rechte, streng gerecht, πάλις, Aesch. Ag. 948.

ὀρθο-δίκας, ὁ, dor. = ὀρθοδίκης, der gerecht Richtende, γᾶς ὀμφαλός, Pind. P. 11, 9.

ὀρθο-δοξαστής, ὁ, der richtig Meinende, Clem. Al.

ὀρθο-δοξαστικῶς, nach richtiger Meinung, Sp.

ὀρθο-δοξέω, die richtige Meinung haben; Schol. Ar. Thesm. 19; Arist. eth. 7, 8.

ὀρθο-δοξία, ἡ, die rechte, richtige Meinung, Poll. 4, 7; die Rechtgläubigkeit, K. S.

ὀρθό-δοξος, recht meinend, die richtige Meinung habend, Sp., bes. K. S., rechtgläubig.

ὀρθο-δότειρα διανοίας, die Geberinn des graden, rechten Verstandes, Orph. H. 75, 5.

ὀρθο-δρομέω, grabaus laufen, Ggsz von ἀποκάμπτειν; Xen. de re equ. 7, 14; Poll. 1, 204.

ὀρθό-δρομος, grabaus laufend (?).

ὀρθό-δωρον, τό, die Länge von der Vorderhand, καρπός, bis zu den Fingerspitzen (vgl. δῶρον), Poll. 2, 157.

ὀρθο-ίθειρος, mit grabemporgesträubtem Haare, Orph. H. 18, 8.

ὀρθο-έπεια, ἡ, die grade, richtige Aussprache (recta locutio, Quint. 1, 6); Plat. Phaedr. 267 c; D. Hal. de vi Dem. 26. Diese grammatische Lehre behandelte Protagoras, Spengel artium scriptores p. 40 ff.

ὀρθο-επέω, grade, richtig aussprechen, D. Hal. 1, 90, τὸ μὴ πᾶσι τοῖς φθόγγοις ὀρθοεπεῖν.

ὀρθό-θριξ, τριχος, mit grade aufrecht stehenden, emporgesträubten Haaren, od. die Haare aufsträubend, φόβος, Aesch. Ch. 32.

ὀρθο-θύρη, ἡ, für ὀρσοθύρη, nehmen alte Erkl. an, Crates bei E. M.

ὀρθο-κάθ-εδρος, grade aufrecht sitzend, Paul. Aeg.

ὀρθο-κάλαμος, ὁ, grader Stengel, Dioscor.

ὀρθο-κάρηνος, wie ὀρθοκέφαλος, mit aufrechtem Kopfe, Orph. H. 18, 8, l. d.

ὀρθό-καυλος, gradstenglig, Theophr.

ὀρθο-κέρατος, Erkl. von ὀρθόκραιρος, Eust.

ὀρθό-κερως, ωτος, mit graden Hörnern (?); — φρίκη ὀρθ., die Haare wie Hörner grade in die Höhe sträubender Schauder, Soph. frg. 922; vgl. Poll. 2, 31, der es ὀρθόθριξ erkl.

ὀρθο-κέφαλος, mit aufrechtem Kopfe, Eust. und Apoll. L. H., Erkl. von ὀρθόκραιρος.

ὀρθό-κισσος, ὁ, im Ggsz von χαμαίκισσος, emporrankender Epheu.

ὀρθό-κοιλος, Hippiatr., wahrscheinlich f. l. für ὀρθόκωλος.

ὀρθό-κόρυζος, ὁ, wird Alciphr. 3, 48 ein Schauspieler τῆς ἀχαρίστου φωνῆς ἕνεκα genannt, was vom Schnupfen hergenommen sein könnte; man vermuthet ὀρθοκόρυδος, indem man das sprichwörtliche ἐν ἀμούσοις καὶ κόρυδος φθέγγεται, Zenob. 3, 81 u. Diogen. 4, 56 vergleicht, also „laut schreiende Haubenlerche". Vgl. ὄρθιος.

ὀρθό-κραιρος, mit graden Hörnern; die Rinder, Il. 8, 231. 18, 573 Od. 12, 348; auch Beiwort der Schiffe, mit grade emporstehenden Schnäbeln, mit emporgeschweiftem Vorder- und Hintertheile, Il. 18, 3. 19, 344 (Hom. nur im gen. fem. ὀρθοκραιράων).

ὀρθό-κρανος, mit grade emporragendem Haupte, τύμβος, ein erhöhter Grabhügel, Soph. Ant. 1188, der Schol. erkl. einfach ὑψηλός.

ὀρθο-κρισία, ἡ, grades, gerechtes Urtheil, Cyrill.

Digitized by Google

ὀρθό-κυλλος, mit steifgewordenen krummen Gliedern, die nicht wieder grade werden, contract, Sp., vielleicht nur v. l. für das Folgde.

ὀρθό-κωλος, mit graden, steifgewordenen Gliedern, die nicht mehr gekrümmt werden können, Medic.

ὀρθο-λάλος, recht schwatzend, f. L. für *ὀρθολάλος*.

ὀρθο-λεκτέω, = *ὀρθολογέω* (?).

ὀρθο-λέξια, ἡ, = *ὀρθολογία*, Sp.

ὀρθο-λογέω, richtig sprechen, Plut. de fat. 5, wo man *ὀρθὸν λέγειν* geändert hat.

ὀρθο-λογία, ἡ, das richtige Reden, Plat. Soph. 239 b, *περί τι*.

ὀρθο-μαντεία, ἡ, richtige Wahrsagung, Aesch. Ag. 1188.

ὀρθό-μαντις, ὁ, der grade, richtige Wahrsager, *Τερψιάς*, Pind. N. 1, 61.

ὀρθο-μαρμάρωσις, ἡ, das Uebertünchen grader, stehender Wände mit Marmorkalk, Sp.

ὀρθ-όμφαλος, mit gradaufstehendem Nabel, Schildbuckel, Inscr. 523.

ὀρθο-νόμος, recht vertheilend, *δαίμονες*, Aesch. Eum. 921.

ὀρθό-νους, gen. *-νου*, grades, richtiges Sinnes, mit gesundem Verstande, Clem. Al.

ὀρθο-παγής, *ές*, grade eingesteckt, aufgerichtet feststehend, *κίσαρις*, Plut. de Alex. fort. II, 8.

ὀρθό-παγος, = Vorigem, bei Plut. Sull. 17 Name eines Hügels.

ὀρθο-πάλη, ἡ, das aufrechte Ringen, im Stehen, Gegs. *πλινοπάλη*, Luc. Lexiph. 5.

ὀρθο-περι-πατητικός, ἡ, *όν*, aufrecht umhergehend, Sp.

ὀρθο-πλήττω, sich emporrichten, bäumen, Hesych., gw.

ὀρθο-πλήξ, *ῆγος*, grade aufschlagend, vom Pferde, sich bäumend, Ar. bei Suid.

ὀρθο-πλοέω, gradaus-, glücklich zu Schiffe fahren, übh. guten Fortgang haben, glücklich sein, Clinias bei Stob. Floril. 1, 66 (*ὀρθοπλοεῖ*) u. Eurypham. ibd. 103, 27 g. E.

ὀρθό-πλοος, gen. *-πλουν*, gradaus-, glücklich schiffend, gute Schifffahrt habend, übertr., guten Fortgang habend, glücklich, *βίος*, Hippodam. bei Stob. fl. 103, 26 M.

ὀρθό-πνοια, ἡ, das grade, aufrechte Athmen, eine Art Engbrüstigkeit, bei der man nur grade sitzend oder stehend athmen kann, Hippocr.

ὀρθο-πνοϊκός, ἡ, *όν*, an der *ὀρθόπνοια* leidend, sp. Medic.

ὀρθό-πνους, gen. *-πνουν*, = Vorigem, Hippocr.

ὀρθο-ποδέω, grades Weges od. mit graden Füßen gehen, N. T.

ὀρθο-πόδης, ὁ, = *ὀρθόπους*, *ἐλέφας*, Nonn. D. 28, 72.

ὀρθό-πολις, Städte aufrecht erhaltend, lenkend, Pind. Ol. 2, 8.

ὀρθό-πους, *ποδος*, mit graden Füßen, grade stehend, Nic. Al. 419; — aber übertr., *πάγος*, steil, Soph. Ant. 972, wo Herm. es vom Eise erkl., auf dem man feststehen kann.

ὀρθο-πράγέω, grade, recht handeln, Arist. eth. eudem. 3, 2 pol. 1, 13.

ὀρθο-πράγία, ἡ, das Rechthandeln, Teles bei Stob. fl. 40, 8.

ὀρθο-πρίων, *ονος*, ὁ, Grabbohrer zum Trepaniren, sonst *χοινικίς*, Medic.

ὀρθο-πρόσ-ωπος, mit grabem, emporgerichtetem Gesicht, Sp.

ὀρθό-πρυμνος, mit grabem, emporgerichtetem Hintertheile, Hesych.

ὀρθό-πτερος, mit grade emporstehenden Flügeln? Bei Soph. mit einer hohen Säulenreihe, frg. 31, in Phot. lex.

ὀρθό-πτωτον, τό, der grade Fall, Nominativ, Schol. Aesch. Pers. 135.

ὀρθο-πυγιάω, = *ὀρθοπληγιάω*, Hesych. aus com.

ὀρθο-πύγιον, τό, = *ὀρθόπυγον*, gw.

ὀρθό-πυγος, mit grade emporgerichtetem Steiß (?).

ὀρθοῤ-ῥημοσύνη, ἡ, = *ὀρθοέπεια*, Themist.

ὀρθός, (*ὄρνυμι*), grade; — a) grade in die Höhe, aufrecht, gradestehend; *στῆ δ' ὀρθός*, Il. 23, 271 u. öfter; *οὐδ' ὀρθὸς στῆναι δύναται ποσίν*, Od. 18, 241; *ὀρθὸς ἀνάξας*, 21, 119; auch *ὀρθῶν ἑστώτων ἀγορή*, Il. 18, 246; *ὅλων ἐπεμαίετο νῶτα ὀρθῶν ἑστώτων*, er betastete die Rücken der Schaafe, die nicht mehr lagen, sondern auf ihren Füßen standen, Od. 9, 442; *ὀρθαὶ δὲ τρίχες ἔσταν*, Il. 24, 359; vgl. Hes. O. 542; *ἄνα δ' ἐπᾶλτ' ὀρθῷ ποδί*, Pind. Ol. 13, 69; *ὀρθὸν ἀγκεινεν κάρα*, N. 1, 43; *ὀρθαῖς κιόνεσσιν*, P. 4, 267; *ὀρθῷ ἑστασας ἐπὶ σφυρῷ*, I. 6, 12, schon übtr., wie noch bestimmter, *ἔστασεν ὀρθούς*, P. 3, 53, wie wir sagen: er stellte sie wieder her, brachte sie vom Krankenlager wieder auf die Beine; *τίθησιν ὀρθὸν ἢ κατηρεφῆ πόδα*, Aesch. Eum. 284; *ὀρθὸν αἴρεις κάρα*, Ch. 489; *ἵππος ὀρθὸν οὐς ἱστησιν*, Soph. El. 27; *τὸν δ' ὀρθὸν ἄνω κίονι δήσας*, Ai. 235, vgl. El. 713. 732; übertr., *στάντες δ' ἐς ὀρθὸν καὶ πεσόντες ὕστερον*, O. R. 50; *εἰς τίν' ἐλπίδων βλέψας' ἐτ' ὀρθήν*; El. 947; *ἐς ὀρθὸν ἐκφέρει μαντεύματα*, O. C. 1426; *δι' ὀρθῆς τῆνδε ναυκληρεῖς πόλιν*, glücklich den Staat lenken, Ant. 981; *ἀνῆξεν ὀρθὸς λαός*, Eur. Phoen. 1469; *ὀρθὸν κρᾶτ' ἔστησαν*, Hipp. 1203, öfter; *κυρβασίας εἰς ὀξὺ ἀπηγμένας ὀρθὰς εἶχον*, Her. 7, 64, vgl. 2, 51; von Gebäuden, stehend, im Gegs. des Niedergerissenen, *νομίζοντες ἀδικεῖσθαι τοῦ Πανάκτου τῇ καθαιρέσει ὃ ἔδει ὀρθὸν παραδοῦναι*, Thuc. 5, 42; *ὀρθὸς ἑστηκώς*, Plat. Men. 93 d u. öfter; übertr., *ὀρθὴ ἂν ἡμῶν ἡ πόλις ἦν καὶ οὐκ ἂν ἔπεσε τὸ τοιοῦτον πτῶμα*, Lach. 181 b; *ὀρθὴ πάλη*, = *ὀρθοπάλη*, Legg. VII, 796 a; *ἀναβλέπειν ὀρθοῖς ὄμμασιν*, Xen. Hell. 7, 1, 20; Sp., *ὀρθότερα προσερειδόμεναι κλίμακες*, steiler, Pol. 9, 19, 7. — b) in grader Richtung fortgehend, in grader Linie; *ὀρθὸς ἀντ' ἠελίοιο τετραμμένος*, der Sonne grade gegenüber, Hes. O. 729; im Gegs. des Krummen, Schiefen, *κέλευθος*, Pind. P. 11, 39; *ὀρθὴν κελεύσεις*, gradeaus, Ar. Av. 1; *βοῦς ὑπὸ σμικρᾶς μάστιγος ὀρθὸς εἰς ὁδὸν πορεύεται*, Soph. Ai. 1233; *ὀρθὴν παρ' οἶμον*, Eur. Alc. 838; *ἐπορεύετο ὀρθόν*, Plat. Conv. 190 a; *γωνία*, rechter Winkel, Tim. 53 d; Mathem. — Bei den Gramm. ist *ἡ ὀρθή*, sc. *πτῶσις*, casus rectus, der Nominativ. — c) recht, richtig, wahr; *ἄγγελος*, Pind. Ol. 6, 90; *ἀγγελία*, P. 4, 279; *νόος, φρήν*, 10, 68 Ol. 8, 24; *ἑστασαν ὀρθὰν καρδίαν*, P. 3, 96; auch *ὀρθὰν φυλάσσουσιν Τένεδον*, in gutem Zustande, N. 11, 5;

Digitized by Google

μάρτυρες, Aesch. Eum. 308; μόνοι δ' ἐμμένοντες ὀρθῷ νόμῳ, Soph. Ai. 343; ὀρθὰ μαρτυρεῖν, 347; κἀξ ὀρθῆς φρενός, 528, öfter; ὀρθὰ νοσοῦντες, Her. 8, 3; ὀρθῷ λόγῳ πατήρ, in Wahrheit, 6, 68; ὀρθὸς λόγος Plat. Phaed. 73 a u. A.; ὁ ὀρθὸς νομοθέτης, Plat. Legg. II, 660 a; ὀρθὴ γὰρ ἡ παροιμία, Soph. 231 c; κατ' ὀρθόν, recht, richtig, Tim. 44 b; ἐν τῇ κατ' ὀρθὸν χρείᾳ, Legg. II, 652 a; τὸ ὀρθότατόν ἐστιν ἀμφοτέρων μεταχειρίζειν, Gorg. 485 a; Sp. — Aber auch = aufgeregt, gespannt; Ἑλλὰς πᾶσα ὀρθὴ ἐφ' οἷς σὺ τυγχάνεις εἰσηγούμενος, Isocr. 5, 70, vgl. 16, 7; διὰ φόβον, D. Sic. 16, 84; ὀρθοὶ καὶ μετέωροι ταῖς διανοίαις, Pol. 28, 15, 11; καὶ περίφοβος ἦν ἡ πόλις, 3, 112, 6; ἐν ὀρθῷ κεῖται ἡ βασιλεία αὐτῷ, gut stehen, 31, 15, 1; — μανία, der rechte, wirkliche Wahnsinn, Ael. H. A. 11, 32. — Adv., ὀρθῶς φρονεῖν, recht, richtig, Aesch. Prom. 1002, καὶ ἐνδίκως, Spt. 387, φράσαι, Ch. 519, μάθ' ὡς ὀρθῶς ἐρῶ, Eum. 627, wie ὀρθῶς ἔλεξας Soph. Phil. 341; φρονεῖν, O. R. 650; auch εἰς ὀρθὸν φρονεῖν, frg. 543, was bei B. A. 92 καλῶς φρονεῖν erklärt ist, wofür Eur. ὀρθὰ φρονεῖν sagt, Med. 1129, neben häufigem Gebrauch des adv.; Plat. oft, bes. auch in Antworten, ganz recht, richtig, Prot. 359 e u. sonst; auch οἱ ὀρθῶς φιλομαθεῖς, auf rechte Weise, Phaed. 67 b; ὁ ὀρθῶς κυβερνήτης, Rep. I, 341 c; ὀρθῶς λογίζεσθαι, richtig erwägen, Xen. Cyr. 2, 2, 14 u. Sp.; ὀρθῶς ἵσταντο, Pol. 23, 12, 3.

ὀρθο-στάδην, gradestehend, aufrecht; Aesch. Prom. 32; Luc. gymnas. 3 Conviv. 13; καθεύδειν, Ael. H. A. 4, 31.

ὀρθο-στάδιος, ὁ, = Folgdm, Ar. bei Poll. 7, 49.

ὀρθο-στάδιος, χιτών, ein loses Untergewand, das nicht gegürtet wurde, sondern grade herabhing und unten auffiel; tunica recta; auch τὸ ὀρθοστάδιον, Ar. Lys. 45; D. C. 63, 17; vgl. Phryn. 238.

ὀρθο-στάδον, = ὀρθοστάδην, Ap. Rh. 4, 1426.

ὀρθο-στάς, άδος, ἡ, v. l. für ὀρθοστάτης.

ὀρθό-στασις, ἡ, der grade Stand (?).

ὀρθο-στατέω, grade, aufrecht stehen, Hippocr.

ὀρθο-στάτης, ὁ, der grade, aufrecht Stehende; eine Art Säulen, Ar. Ion. 1134; κλίμακες ὀρθοστάται, die grade, aufrecht stehende Leiter, Suppl. 513 (wo gew. ὀρθοστάτων accentuirt wird, was einen nomin. ὀρθόστατος voraussetzen würde). — Eine Art Opferkuchen, Poll. 6, 73, bei Todtenopfern gebräuchlich, Eur. Hel. 554, v. l. ὀρθοστάδες.

ὀρθό-στρωτος, τοῖχος, ὁ, eine grade, mit Marmor überlegte Wand, Hierocl. bei Stob. Floril. 67, 24.

ὀρθοσύνη, ἡ, = ὀρθότης, Sp.

ὀρθο-τενής, ές, grade gestreckt, Opp. Cyn. 1, 189. 407.

ὀρθότης, ητος, ἡ, die Gradheit, der aufrechte Stand, des Menschen, Xen. Mem. 1, 4, 11. Gew. übertr. die Richtigkeit, Wahrheit, Plat. oft, Sgg. ἁμαρτία περὶ νόμων, Legg. I, 627 d; καὶ εὐτυχία, Euthyd. 282 a; Arist. eth. 6, 9; Plut. Mar. 14.

ὀρθο-τίτθιος, = Folgdm, Sp.

ὀρθό-τιτθος, mit graden, stehenden Brüsten, Sp.

ὀρθο-τομέω, grade, in grader Richtung schneiden, übertr., τὸν λόγον τῆς ἀληθείας, N. T.

ὀρθο-τομία, ἡ, der grade Schnitt. — Bei Euseb. = ὀρθοδοξία.

ὀρθο-τόμος, grade schneidend (?).

ὀρθο-τονέω, mit dem graden, vollen Accent schreiben und sprechen, Gramm.

ὀρθο-τόνησις, ἡ, die grade, volle Betonung, mit dem Acutus, vgl. Apoll. Dysc. pron. 304.

ὀρθό-τονος, mit dem graden, vollen Accent gesprochen oder geschrieben, im Ggs. der Inclinirung des Tones, Gramm.

ὀρθο-τριχέω, grade emporstehendes, emporgesträubtes Haar haben, Sp.

ὀρθο-τριχία, ἡ, grade emporsträubendes Haar, Diosc.

ὀρθο-τριχιάω, = ὀρθοτριχέω (?), auch ὀρθοτριχίζω soll gesagt sein.

ὀρθο-τροπία, ἡ, grader Charakter, Sp.

ὀρθό-φρων, mit grademe Sinne oder gespannter Seele, Soph. frg. 923, Phot. erkl. ἀνατεταμένος καὶ μετέωρος ταῖς φρεσίν.

ὀρθο-φυέω, grade wachsen, von Bäumen, Theophr.

ὀρθο-φυής, ές, grade wachsend, gewachsen, Theophr.

ὀρθο-φυΐα, ἡ, grader Wuchs, Theophr., von Bäumen.

ὀρθο-χαίτης, ὁ, mit grade emporgesträubten Haaren, Hesych. erkl. ὀρθόλοφος.

ὀρθόω, 1) grade in die Höhe richten, aufrichten; den Gefallenen, τὸν δ' αἶψ' ὤρθωσεν Ἀπόλλων, Il. 7, 272; emporrichten, ὀρθωθεὶς δ' ἀρ' ἐπ' ἀγκώνος, 10, 80; ἕζετο δ' ὀρθωθείς, 2, 42. 23, 235; übertr. ὕμνον, Pind. Ol. 3, 3; πολλάκι δ' ἐν κακοῖσιν τὸν ἀμήχανον ὀρθοῖ, Aesch. Spt. 211; οἶκον, Eum. 721; med. ὀρθοῦσθαι, sich aufrichten, erheben, 678; ὠρθοῦθ' ὁ τλήμων ὀρθὸς ἐξ ὀρθῶν δίφρων, Soph. El. 732; ὀρθοῦτε κάρα, Eur. Hipp. 198; πρόσωπον, Alc. 389; — übtr. aufrecht erhalten, zu Macht, Ansehen, Ehren bringen, Σικελίαν, Pind. N. 1, 15; ὀρθώσαντες οἶκον, I. 5, 61, vgl. P. 4, 60; αὐτοῦ ὀρθώσαις ἀρετάν, verherrlichend, I. 3, 56; τῷ γὰρ σέβοντι συμφορὰς ὀρθώσομεν, wir werden sein Geschick erhöhen, Aesch. Eum. 857; νομίζει δ' ἥμιν ὀρθῶσαι βίον, Soph. O. R. 39; Sgg. von ὅλλυμι, O. C. 395; von πίπτειν, 396; πόλιν, Ant. 167; vgl. μὴ Τροίαν ποτὲ πεσοῦσαν ὀρθώσειεν, Eur. Troad. 1161; ὀρθώσεις σεαυτόν, Her. 5, 222; ὀρθοῖ πᾶν τὸ σῶμα, Plat. Tim. 90 b; τὴν πατρίδα, Lach. 181 b; ὀρθοῦσθαι, gradestehen, Xen. Cyr. 1, 3, 10; σῶμα ὀρθούμενον, im Ggs. von κυρτούμενον, Mem. 3, 10, 15; — einrichten, einsetzen, ἀγῶνας, Aesch. Ch. 577; Ζηνὸς ὀρθώσαι βρέτας, Eur. Phoen. 1256; ἕρυμα, errichten, Thuc. 6, 66. — 2) in gerade Richtung bringen, grade machen; οἱ τὰ διεστραμμένα ξύλα ὀρθοῦντες, Arist. eth. 2, 8; richtig machen, νῦν δ' ὦρθωσας στόματος γνώμην, du sprachst einen wahren Spruch, Aesch. Ag. 1454; οὐδὲν ὤρθωσας φρενί, Suppl. 893; pass., Eum. 742, ἐν ἀγγέλῳ γὰρ κρυπτὸς ὀρθοῦται λόγος, ist richtig angebracht, Ch. 762; ἣν τόθ' ὀρθωθῇ βέλος, Soph. Phil. 1283, wenn es grade geht, nicht fehlt; ὀρθοῦσθαι γνώμαν, Eur. Hipp. 247; οὕτω ὀρθοῖτ' ἂν ὁ λόγος, so möchte die Rede richtig sein, Her. 7, 103; ὁ στρατηγὸς πλεῖστ' ἂν ὀρθοῖτο, Thuc. 3, 30, vgl. 3, 42. 6, 9; in späterer Prosa, wie κατορθόω, πάλιν ὠρθώθη τὰ πράγματα, Pol. 29, 11, 12; ἁμαρτίαν, Arr. Cyn. 26, 4; — τὸ ὀρθούμενον, der glückliche Erfolg, Thuc. 4, 18; vgl. ἦν ἡ διάβασις μὴ ὀρθωθῇ, Her. 1, 208.

Digitized by Google

ὀρθραγορίσκος, ὁ, = *ὀρθαγορίσκος*, alte f. L. bei Plin. H. N. 32, 3, ein Fiſch.

ὀρθρεύω, früh aufſein, am frühen Morgen wachen, am frühen Morgen Etwas thun; Theocr. 10, 58; Luc. Gall. 1; — übh. ſchlaflos ſein, *ὀρθρεύουσαν ψυχὰν ἐκπληξθεῖσα*, Eur. Troad. 182; *γόοισιν ὀρθρευομένα*, Suppl. 977; — B. A. 54 wird *ὀρθρεύεσθαι* erkl. *τὸ λύχνῳ προσκεῖσθαι πρὶν ἡμέραν γενέσθαι*.

ὀρθρία, ἡ, sc. *ὥρα*, Morgenſtunde, Suid. S. *ὄρθρος*.

ὀρθρίδιος, poet. = *ὄρθριος*, *τί γὰρ σὴν εὐνέτειρ' Ἠὼ οὕτως ὀρθρισθὶν ἤλασας ἐκ λεχέων*; Antp. Th. 5 (V, 3).

ὀρθρίζω, = *ὀρθρεύω*, LXX., von Moeris als hellenitiſch bezeichnet.

ὀρθρινός, am frühen Morgen, *ὀρθρινὰ παίζων*, Mel. 73 (XII, 47); *ἰχθυβολῆς*, Phaedim. 4 (VII, 739); *ἐκ κοίτης ᾤχετο*, Mel. 91 (V, 177); *φωνή*, Antp. Sid. 26 (VI, 160), u. öfter in der Anth.; Luc. Gall. 1; N. T. Von Phryn. 51 wird es verworfen, ſtatt *ὄρθριος*. [*I* iſt bei Mel. kurz.]

ὀρθρο-κάκκυξ, ῠγος, der am frühen Morgen Krähende, der Hahn, Diphil. bei Eust. 1479, 46.

ὄρθριος, auch 2 Endgn, = *ὀρθρινός*, nach den Attikiſten die eigtl. attiſche Form, vgl. Lob. Phryn. 51; H. h. Merc. 143; Theogn. 861; *τοῖς μὴ παροῦσιν ὀρθρίοις*, Ar. Eccl. 283; *ὄρθριος ἦκεν*, Plat. Prot. 313 b; — *ὄρθριον*, am Morgen früh, Ar. Eccl. 377. 526; *ὄρθριον ᾄδειν*, Av. 489. Dazu der unregelmäßige comparat. u. superlat. *ὀρθριαίτερος*, *ὀρθριαίτατος*, Hdn. epimer. 260.

ὀρθριο-φοίτης, ὁ, der am frühen Morgen Gehende, Suid.

ὀρθρο-βόας, ὁ, der am frühen Morgen Rufende, der Hahn; Mel. 72 (XII, 137); Laur. Tull. 1 (XII, 24); vgl. Ath. III, 98 e.

ὀρθρο-γόη, ἡ, die am frühen Morgen Klagende, früh Seufzende, die Schwalbe, Hes. O. 570, v. l. *ὀρθρογόη*, die laut Klagende.

ὀρθρόθεν, vom frühen Morgen an, Nicet.

ὀρθρο-λάλος, früh ſchwatzend, zwitſchernd, die Schwalbe, Philp. 18 (VI, 247).

ὄρθρος, ὁ (*ὄρνυμι*), der frühe Morgen, die Zeit vor und um Tagesanbruch, wo die Sonne aufgeht, die Menſchen und Thiere ſich von ihren Lagern erheben; Hes. O. 579; H. h. Merc. 98; *ὑπ' ὄρθρον*, Batrach. 102; *ὀ' ὄρθρου*, Eur. El. 909; *κατ' ὄρθρον, πρὸς ὄρθρον*, Ar. Vesp. 772 Eccl. 20; *ἅμα τῷ ὄρθρῳ*, Thuc. 3, 112, wie Her. 7, 188; *ὄρθρος βαθύς*, ſehr früher Morgen, Ar. Vesp. 216 Plat. Criton. 43 a Prot. 310 a; *ἀπ' ὄρθρου μέχρι περ ἂν ἥλιος ἀνίσχῃ*, Legg. XII, 951 d; Folgde, *ἐξ ὄρθρου* Pol. 3, 73, 3, *τὸν ὄρθρον*, am Morgen, 12, 26, 1; bei B. A. wird *ὄρθρος* beſtimmt als *ἡ ὥρα τῆς νυκτός, καθ' ἣν ἀλεκτρυόνες ᾄδουσιν, ἄρχεται δὲ ἐνάτης ὥρας καὶ τελευτᾷ εἰς διαγελῶσαν ἡμέραν*.

ὀρθρο-φοιτο-σκιφαντο-δικα-ταλαίπωρος τρόπος, Ar. Vesp. 505, die Art derer, die früh aufſtehen, um ſich als Sykophanten in Proceſſen abzumühen.

ὀρθ-όνυμος, mit rechtem, wahrem Namen, ſeinem Namen entſprechend, Aesch. Ag. 683.

ὀρθωσία, ἡ, = *ὄρθωσις*, Suid. — Beiname der Artemis, ſ. nom. propr. — Fem. zu

ὀρθώσιος, *Ζεύς*, der tῶν. Jupiter Stator, D. Hal. 2, 50.

ὄρθωσις, ἡ, das Aufrichten, Grademachen, Leiten, *ὄρθωσις λόγων καὶ ἔργων τῶν ἀρίστων* ſoll man von Gott erflehen, Plut. de superst. 4.

ὀρθώτερα, ἡ, fem. zum Folgdn, Conj. Lob. für *ὀρθοδότειρα* bei Orph. H. 75.

ὀρθωτήρ, ῆρος, ὁ, der Aufrichtende, der aus der Krankheit Herſtellende, *Ἥρωνα θεὸς ὀρθωτῆρ' πέλοι*, Pind. P. 1, 56.

ὀριατος, *λίθος*, ὁ, Gränzſtein.

ὀρι-αχής, erkl. Hesych. *ὁρίκοιτον* (?).

ὀρι-βακχος, ὁ, der Gebirgsbacchus, weil ſeine Orgien in den Gebirgen gefeiert wurden, Opp. Cyn. 1, 24.

ὀρι-βάτης, ὁ, = *ὀρειβάτης*, Ar. Av. 276.

ὀρι-βρεμέτης u. ä., ſ. L. für *ὀρειβρεμέτης*.

ὀρῑγανίζω, dem *ὀρίγανον* ähnlich ſein, danach artig (?).

ὀρῑγανίς, *ίδος*, ἡ, = *ὀρίγανος*, Dioscr.

ὀρῑγανίτης, *οἶνος*, ὁ, mit *ὀρίγανον* abgezogener Wein, Dioscr.

ὀρῑγανώδης, *εσσα*, *εν*, mit Origanum zuberitet, Nic. Ther. 65.

ὀρίγανον, τό, od. *ὀρίγανος*, ἡ, ein ſcharf od. bitter ſchmeckendes Kraut, origanum, Theophr. u. A. Das fem. hat Ar. Eccl. 1020 u. Clearch. bei Ath. III, 116 d; Jon bei demſelben II, 68 e auch ὁ *ὀρίγανος*. — *Ὀρίγανον βλέπειν*, ausſehen, wie Einer, der Origanum gegeſſen hat, ſauer ſehen, Ar. Ran. 602. — [Wegen der Länge des ι findet ſich auch *ὀρῑγάνον* geſchrieben.]

ὀρίγνυμαι, = Folgdm; partic. praes., D. Hal. 1, 61; bei Clem. Al. pm.

ὀρινδόμαι, = *ὀρίγνυμαι*, ſich recken, ſtrecken; *ἔγχεσιν ἦδ' ἐλάτῃς αὐτοσχεδὸν ὀρινδῶντο*, mit Speeren ſtreckten ſie ſich, ſie kämpften mit vorgeſtreckten Speeren, Hes. Sc. 190; *ὅτε θηρῶν ὀρινδῶντο*, Eur. Bacch. 1255; bei Plat. Ax. 366 a iſt *τῆς δικαίτης ὀρινδομένη* v. l. für *ὀρεγομένη*; — c. gen. braucht es Theocr. 24, 44, *ὀρινδᾶτο νεοπλώστου τελαμῶνος*; *ποίας δύκης ὀρινδήθηναι*, Isocr. ep. 6, 9; eben ſo D. C. 56, 6.

ὀρισθρόμαι, ſ. L. ſtatt *ὀρεισθρόμαι*.

ὁρίζω, begränzen, abgränzen, durch Gränzen ſondern; *Δίκην τῆς Διβύης*, Her. 2, 16; *ὡς ἡμᾶς πολὺ πέλαγος ὁρίζει τῆς Ὀδυσσέως νεώς*, Soph. Phil. 682, Schol. *διίστησιν*; auch *ἐπεί μ' ἀπὸ γᾶς ὥρισεν Ἰλιάδος*, Eur. Hec. 941; pass., *ὅρος ὑγροῖς ὡρισμένη*, Ion 295; *ἀπό τινος*, Plat. Tim. 53 a; *λίθον ὁρίζοντα φυλίας τε καὶ ἐχθρὰν ἑνορκον παρὰ θεῶν*, Legg. VIII, 843 a; *ὁρίζειν τὴν ἀρχήν*, begränzen, Xen. Cyr. 8, 6, 21; *Τύρης ποταμὸς εὐρίζει τήν τε Σκυθικὴν καὶ τὴν Νευρίδα*, d. i. er trennt, Her. 4, 51, wie Xen. An. 4, 8, 1; — die Gränzen beſtimmen, übh. beſtimmen, *πατρὸς γὰρ αἷσα τόνδε σοὶ ῥίζει μόρον*, Aesch. Ch. 914; *πατρῴῳ δοὺ βωμοὺς ὁρίζει*, Soph. Trach. 751; *οἱ τούσδ' ἐν ἀνθρώποισιν ὥρισαν νόμους*, Ant. 448; *εἰς τήνδε παῖδα ὡρίσαν φόνον ψῆφοι*, Eur. Hec. 259, vgl. Ion 1222; *ἦν περ ἡμῖν ὥρισεν σωτηρίαν*, I. T. 979; *ὃν χρόνον ὁ νόμος ὥρισεν*, Plat. Legg. IX, 864 e; *ὡρικέναι θάνατον ζημίαν*, den Tod als Strafe feſtgeſetzt haben, Dem. 26, 23; pass., *τὰ παρ' ἀνθρώποις ὡρισμένα δίκαια*, Pol. 2, 8, 12, öfter; *ἐγὼ γὰρ αὐτὸ μὲν οἶδα καὶ ὁρίζω τὸ συμβεβηκὸς ἥλικον ἐστίν*, Plut. consol. ad ux. 1. — Med. ſich die Gränzen beſtimmen, und ſich das Um-

Digitized by Google

gränzte zueignen, ὁρίζομαι δὲ τήνδε Παλλάδων χθόνα, Aesch. Suppl. 253, das Land der Pelasgischen Argiver liegt in meinen Gränzen; für sich bestimmen, festsetzen, μῆχαρ, 389; ἐνθ' ὁρίζεται βωμούς, Soph. Tr. 236, wie das act.; ἱερὸν ὡρίσαντ' ἔχειν, Eur. I. T. 969; στήλας ὁρισάμενοι, Xen. An. 7, 5, 13, Säulen sich als Gränzen bestimmen; εἰπέ, τίνα ὅρον ὁρίζει, welche Gränze setzest du fest? Plat. Gorg. 470 b; ἡδονῇ καὶ ἀγαθῷ ὁριζόμενος τὸ καλόν, 475 e, u. so öfter, die Gränzen eines Begriffes bestimmen, ihn definiren, βούλει οὖν ὁρισώμεθα ὁποῖα ταῦτ' ἐστιν; Phaed. 104 c; mit folgdm accus. c. inf., εἴ τις ὁριεῖται δόξαν εἶναι ψευδῆ τὸ ἑτεροδοξεῖν, Theaet. 190 d; vgl. Aesch. 1, 137; οἱ πλεῖστοι ὁρίζονται τοὺς εὐεργέτας αὐτῶν ἄνδρας ἀγαθοὺς εἶναι, Xen. Hell. 7, 3, 12, sie bestimmen sie als, erklären sie für gute Männer; νόμῳ ὁρίζομαι τὸ δίκαιον, Lys. 2, 19; ὁρίζονται τὰς ἀρετὰς ἀπαθείας τινὰς καὶ ἠρεμίας, Arist. eth. 2, 3, öfter; — δισχιλίαν ὡρισμένος τὴν οἰκίαν, Dem. 31, 5, bezieht sich auf die an verschuldete Häuser mit Angabe der Schuldforderung geheftenden ὅροι, Tafeln, wie Poll. 9, 9 ὡρισμένον χωρίον τὸ ὑπόχρεων erklärt.

ὁρίζων, ονος, ὁ, der Abgränzende, der Horizont, Tim. Locr. 97 a u. öfter bei Sp., die zum Theil κύκλος, auch ἀήρ ergänzen.

ὁρικός, = ὁρωνικός; ζεῦγος, Is. 5, 43; Plat. Lys. 208 b; Aesch. 2, 111.

ὁρικός, begränzend, bestimmend; Arist. top. 1, 5 u. öfter; Sp., auch adv., D. L. 9, 71.

ὁρι-κτίτης, ὁ, nur σὺς ὁρικτίτου, Pind. frg. 267, wofür Schol. Eur. Phoen. 687 Matth. richtiger ὁρεκτίτου steht; wahrscheinlich aber ist ὁρωκτίστης zu ändern.

ὁριμάλιδες, αἱ, f. ὁρομαλίδες, Theocr. 5, 95 u. Sp.

ὁρινδα, ἡ, = ὄρυζα, nach B. A. 54 besserer Ausdruck; VLL.

ὁρίνδης ἄρτος, ὁ, aus ὁρινδα od. ὄρυζα bereitetes Brot, Soph. frg. 532 bei Ath. III, 110 e.

ὁρίνδιον, τό, = ὁρινδα, Poll. 6, 73.

ὁρινο-βάτης, ὁ, eine Art Maschine, Bito, Mechan. vett.

ὀρίνω (ΟΡ), erregen, in Bewegung setzen; ἄνεμος δύο πόντον ὀρίνετον, Il. 9, 4, wie 11, 298. 21, 235 Od. 7, 273. Gewöhnlich übertr., θυμόν, das Gemüth bewegen, besonders durch Mitleid, Od. 4, 366. 14, 361. 15, 486 Il. 4, 208; durch sehnsüchtiges Verlangen, z. B. nach dem Vaterlande, 2, 142. 3, 395; durch Trauer, 14, 459; durch Furcht, Od. 24, 448; durch Zorn und Unwillen, 8, 178; eben so κῆρ u. ἦτορ ὀρίνειν, 17, 47. 216; — ὀρυμαγδόν, Lärm erregen, Il. 21, 313; — pass., Ἴρῳ δὲ πανδῶς ὠρίνετο θυμός, es wurde ihm übel zu Muthe, Od. 18, 75, u. vom Zorn, τοῦ δ' ὠρίνετο θυμὸς ἐνὶ στήθεσσι, 20, 9, öfter; auch in Verwirrung, Bestürzung gerathen, Τρῶες ὀρίνοντο ἰσμιλῆ, Il. 11, 525, vgl. 521. 15, 7. 18, 223; ἐκ δὲ θρόνων ἀνόρουσαν ὀρινθέντες, Od. 22, 23, erschreckt, aufgescheucht. — Einzeln auch bei Sp., bes. im pass. oder med., eilen, sich schnell bewegen. — S. auch compp.

ὁριο-δείκτης, ὁ, der die Gränzen zeigt, = ὁριστής; B. A. 287; E. M.

ὁριο-θετέω, Gränzen festsetzen, LXX.

ὅριον, τό, für οὖριον, erkl. Hesych. durch φυλακή.

ὅριον, τό, dim. von ὄρος, kleiner Berg (?).

ὅριον, τό, die Gränze; Soph. frg. 647; οὔτε γαίας ὅρι' ἂν ἐκβαίμεν λάθρα, Eur. Herc. Fur. 82, wie Troad. 375; Thuc. 2, 12; Plat. Menex. 240 b u. öfter, wie Sp. Eigtl. neutr. von

ὅριος, die Gränze betreffend; Ζεὺς ὅριος, der Beschützer der Gränzen, Plat. Legg. VIII, 842 e, wie Dem. 7, 40; θεός, Plut. Num. 16.

ὁρι-πέδιον, τό, f. l. statt ὁροπέδιον, Strab., vgl. Lob. Phryn. 686.

ὁρί-πλαγκτος, f. l. statt ὀρείπλαγκτος.

ὁρισις, ἡ, das Festsetzen, Bestimmen, Erkl. von προσθεσμία, Hesych.

ὁρισμα, τό, die Gränze; Eur. oft, ἕως γῆς ὅρῳ' ἵκεθ' ὁρίσματα, Hec. 16, πρὶν τὰ Τροίας εἰσφαλεῖν ὁρίσματα, Andr. 969, das Gebiet; — übh. Bestimmung, Plut. de sanit. tuend. im Anf. sagt χωρὶς γὰρ τὰ φιλοσόφων καὶ ἰατρῶν ὁρίσματα ὥςπερ Μουσῶν καὶ Φρυγῶν, u. auch sonst wird das sprichwörtlich gewordene χωρὶς τὰ Μουσῶν καὶ Φρυγῶν ὁρίσματα angeführt, die oft über die Gränzen stritten.

ὁρισμός, ὁ, das Begränzen, die Begränzung, bes. eines Begriffes, Definition, Arist. rhet. 2, 8 u. öfter; Rhett.; Plut. Tib. Gracch. 14 u. a. Sp.

ὁριστής, ὁ, der Begränzende, Gränzbestimmer, übh. der Etwas festsetzt, τῶν Ἑλλήνων δικαίων οἱ κρατοῦντες ὁριστὰι τοῖς ἥττοσι γίγνονται, Dem. 15, 29; Sp. Nach B. A. 287 eine eigene ἀρχή, ἥτις ἀφώριζε τὰ ἴδια καὶ τὰ δημόσια οἰκοδομήματα πρὸς τὰ οἰκεῖα ἑκάστου μέτρα.

ὁριστικός, zum Begränzen, Begriffsbestimmen gehörig, λόγος, Arist., u. Sp., auch im adv.; — ἡ ὁριστικὴ, sc. ἔγκλισις, modus indicativus, Gramm.

ὁρι-τροφής u. **ὁρί-τροφος**, = ὀρειτροφής, ὀρείτροφος, Babr. 106, 3.

ὁρκαθοι, οἱ, nach Hesych. ἐφ' ὧν τὰ σῦκα ψύχουσι.

ὁρκάνη, ἡ, = ἕρκανη, ἕρκος, Umhägung, Umzäunung; ὁρκάνα πυργώτις, Aesch. Spt. 328; εἰς σκοτεινὰς ὁρκάνας πεσούμενος, Eur. Bacch. 611.

ὁρκ-απάτης, ὁ, der mit einem Eide Betrügende, betrüglich Schwörende, Paul. Sil. 5 (v, 250).

ὅρκη, ἡ, f. ὄρκη.

ὁρκίζω, = ὁρκόω, Einen schwören lassen, vereidigen, τινά, von den Atticisten verworfen, findet sich aber Xen. Symp. 4, 10, Dem. 18, 30. 23, 172; Pol. 16, 31, u. bei Folgdn häufig (s. die Beispiele, welche Lob. Phryn. 361 anführt), die auch ὁρκίζω τι sagen, Etwas beschwören.

ὁρκιη-τόμος, ion. = ὁρκιοτόμος, Poll. 1, 38.

ὁρκιη-φόρος, ion. = ὁρκιοφόρος, Apoll. Dysc. de adv. 602.

ὁρκικός, = ὅρκιος, VLL. Schol. Il. 1, 77 D. L. 7, 56.

ὅρκιον, τό, eigtl. neutr. von ὅρκιος, τὰ ὅρκια, die Opfer- u. die übrigen heiligen Gebräuche, die bei einem feierlichen Eidschwur stattfinden, vgl. Buttm. Lexil. II, 58; in der Vrbdg ὅρκια πιστὰ ταμόντες, Il. 2, 124. 3, 105, u. φιλότητα καὶ ὅρκια πιστὰ ταμόντες, 3, 73. 94, κήρυκες ὅρκια πιστὰ θεῶν σύναγον, 3, 245, worin die Hindeutung auf die bei dem feierlichen Vertrage zu schlachtenden Opferthiere sichtbar ist; also wie foedus icere, einen feierlichen Vertrag schließen und durch ein Opfer befestigen; vgl. Her. 4, 102. 7, 132. Daher heißt ὅρκια geradezu der feierlich beschworne Vertrag, ὡς οὐκ ἔστι λέουσι καὶ ἀνδράσιν ὅρκια πιστά,

Digitized by Google

B. 23, 282, ὅρκια μετ' ἀμφοτέρεσσιν ἔθηκε Βαλλὶς, sie stiftete einen Vertrag zwischen beiden Parteien, μήτις ὑποβασίῃ Διὸς ὅρκια δηλήσηται, den beim Zeus beschworenen Vertrag verletzen, 3, 107; ὅρκια πιστὰ φυλάσσειν, 280, ὑπὲρ ὅρκια πημαίνειν, 299, wie ὑπὲρ ὅρκια δηλήσασθαι, 4, 67; κατὰ δ' ὅρκια πιστὰ πάτησαν, 157, συγχέω, 271, ψεύδεσθαι, 7, 351, die Verträge mit Füßen treten, brechen, zu Lügen machen, oder meineidig sein; vgl. Ar. Nubb. 525; so auch Thuc. λέγοντες σφίσι τὰ ὅρκια εἶναι, μὴ πρὶν κατιδεῖν τοὺς Ἀθηναίων δέκεσθαι, es sei im Vertrage bestimmt, 6, 52. — Auch im sing., der Eid, οὐ μέν πως ἄλιον πέλεν ὅρκιον, Il. 4, 158, eigtl. das Eidesopfer ist nicht vergeblich. — Ἄμπης δέ τοι ὅρκια δώσω, ich werde dir Unterpfänder des Eides geben, den Schwur leisten, Od. 19, 302, vergleiche die folgenden Verse; daher Unterpfand, Bürgschaft, πιστὸν ὅρκιον ἀρεταῖς, Pind. Ol. 10, 6, vgl. N. 9, 16; Eid, Schwur, Tragg., wie Aesch. Ag. 1406; εἰκὸς εὐσεβεῖν βούλει, πατρῴων ὅρκιον μεμνημένος, Soph. Trach. 1213, das mit dem Vater beschworne Bündniß; ὅρκια δῶμεν τῷδ' ἀνδρί, Eur. Suppl. 1231; ὁρκίοισι ζυγείς, Med. 735; ὅρκιον ποιεῖσθαι, Her. 1, 141; auch noch in späterer Prosa; ὅρκια ποιεῖν περὶ τῶν συνθηκῶν, Pol. 3, 25, 7; τίμιον, τελεῖν, 22, 15, 6. 9; ἔχειν πρός τινα, 6, 14, 8; γενομένων τῶν ὁρκίων καὶ ὁμολογιῶν, Plut. Lyc. 2; ὅρκια οὐκ ἐφύλασσον, Luc. Dea Syr. 12.

ὅρκιος, ον, selten 3 Endgn, zum Eide gehörig, — 1) beeidigt, durch einen Eid verpflichtet, κατῆκεσαν τάδ' ὅρκιος δράσων ξένῳ Soph. O. C. 1633, ὅρκιος δέ σοι λέγω, mit einem Eide, Ant. 305. — 2) Zeus heißt ὅρκιος, der Beschützer des Eides, der über das Halten des Eides wacht, Soph. Phil. 1308, wie Eur. Hipp. 1025; auch θεοὶ ὅρκιοι, Phoen. 484, vgl. Med. 208; πρὸς θεῶν τῶν ὁρκίων, Thuc. 1, 71. 78, vgl. 2, 71; Folgde; ὅρκιε Ζεῦ Luc. Tim. 1.

ὁρκιο-τομέω, = ὅρκια τέμνω, Schol. Il. 19, 197.

ὁρκιο-τόμος, die Eidesopfer zerschneidend, d. i. feierlich bei einem Opfer schwörend, VLL.

ὁρκιο-φόρος, Unterpfänder des Eides bringend, einen Eid leistend (?).

ὁρκιστρόη, ὁ, Vereidigung, Abnahme eines Eides, Plut. Cat. mai. 17 Flam. 19.

ὁρκιστής, ὁ, der den Eid Abnehmende, Vereidigende, Phot. verwirft es, statt ὁρκωτής.

ὅρκος, ὁ (eigtl. = ἕρκος, also die Schranke, durch die man gehalten ist, Etwas zu thun, vgl. ὁρκάνη, ὁρκόδρος), eigtl. der Gegenstand, bei dem man einen Eid schwört, durch den man sich bindet, der Zeuge des Eides, welcher bei den Göttern das Wasser der Styx ist, Στυγὸς ὕδωρ, ὅστε μέγιστος ὅρκος ἀθανάτοισι τέλλει μακάρεσσι θεοῖσιν, Il. 15, 38, vgl. 2, 755; Hes. Th. 400. 785; ὁ δέ τοι μέγας ἔσσεται ὅρκος, Il. 1, 239; u. so ist auch ursprünglich ἐπὶ δ' ὅρκον ὄμοσσεν, 23, 42, zu nehmen, was aber den Uebergang zu der Bdtg Eid, Schwur macht, νῦν μοι ὄμοσσον πρότερον ὅρκον, 19, 108, ὀμνύτω δέ τοι ὅρκον, 175, öfter; θεῶν μέγαν ὅρκον ἀπώμνυ, einen großen Eid bei den Göttern leistete sie, Od. 2, 377, vgl. 10, 299; auch Τρωσὶν δ' αὖ μετόπισθε γεφύσιον ὅρκον ἔλωμαι, ich werde ihnen einen Eid abnehmen, Il. 22, 119, wie ἐμεῦ δ' ἕλετο μέγαν ὅρκον, Od. 4, 746; oft in der Bdtg ὄμοσέν τε τελευτησέν τε τὸν ὅρκον, z. B. 5, 184, was auch eigtl. ist = schwören und den Gegenstand, bei dem man schwört, nennen und ihn zu einem bindenden machen; ὃς ἀνθρώπους ἐκέκαστο κλεπτοσύνῃ θ' ὅρκῳ τε, Od. 19, 396, geschickt im Gebrauche des Eides; κηφτερὸς ὅρκος ἄμμιν μάρτυς ἔστω, Pind. P. 4, 167; θεῶν ὅρκον μέγαν μὴ παραφάμεν, Ol. 7, 65; ναὶ μὰ γὰρ ὅρκον, N. 11, 24, bei meinem Eide; ὁμώμοται γὰρ ὅρκος ἐκ θεῶν μέγας, Aesch. Ag. 1257; ὅρκον αἰδεῖσθαι, Eum. 650; τὸν θ' ὅρκον αἰδεσθεὶς θεῶν, Soph. O. R. 647; ἀλλαπτὰς χὠ θεὸς ὅρκος, er wird überführt, als Meineid erkannt werden, Ai. 635; ὃ τ' ὅρκων καίπερ ὢν ἀπώμοτος, Ant. 390; ὅρκῳ ἐμμένειν, dem Eide treu bleiben, Eur. Med. 754; ὅρκον δότω μοι, er soll mir einen Eid leisten, I. T. 735, wie ὅρκους παρασχών Hipp. 1037 u. sonst oft; Ar. Ach. 249; ὅρκον ὀρκοῦν τινα, Lys. 187; in Prosa, σφίσι αὐτῶν ὅρκους ἐπήλασαν, Her. 1, 146, vgl. 6, 62; ὅρκους προσάγειν τινί, einen Eid zuschieben, auflegen, 6, 74; ὅρκους καταλαμβάνειν τινά, Thuc. 1, 91. 4, 86; ὀοῦναί τινο, leisten, Plat. Legg. XII, 948 c; vgl. δέχεσθαί τι ὅρκους παρ' ἀλλήλων καὶ διδόναι, ib. 949 b, wie Xen. Hell. 1, 3, 10; κατὰ ὅρκους ἢ κατὰ τὰς ἄλλας ὁμολογίας, Plat. Rep. IV, 443 a; σὺν θεῶν ὅρκῳ λέγω; Xen. Cyr. 2, 3, 12; ὅρκον διδόναι, δέξασθαι auch Dem. 33, 13, λύειν ib. 14; Folgde; ὅρκον ἐπάγειν τῷ λόγῳ, Luc. Scyth. 11; ὅρκον ἐντιθέναι συγγράμματι, q. hist. scr. 14; a. Sp.

ὁρκο-σφάλτης, ὁ, der Eidbrüchige, Tzetz. Hom. 69.

ὁρκο-τόμος, = ὁρκιοτόμος, gw.

ὁρκ-ωθρος, ὁ, = ἑρκοθρος, Mel. 129 (XII, 257); vgl. Jacobs A. P. p. 785.

ὁρκόω, Einen schwören lassen, vereidigen (wie das spätere ὁρκίζω); Ar. Thesm. 276; auch ὅρκον ὁρκοῦν τινα, Lys. 187; Thuc. 4, 74; ὥρκωσαν τοὺς στρατιώτας τοὺς μεγίστους ὅρκους, 8, 75; öfter bei den Rednern, Lys. 20, 26 Is. 5, 33; auch Xen. Hell. 6, 5, 3 u. A.; εἴς τινα, Plut. Galb. 10. — Pass. ὁρκοῦσθαι, vereidigt werden, schwören, Polemo bei Macrob. 5, 19. — Adj. verb. ὁρκωτός, vereidigt, Antiph. 6, 14 u. andere Redner.

ὁρκῦνος, ὁ, wie ὅρκυς, eine große Thunfischart; Ael. H. A. 1, 42; Dorio bei Ath. VII, 303.

ὀρ-κόπτω, auf den Zehen stehen (ὀρθός) und sich vorwärts beugen (κύπτω), um Etwas genau zu besehen, VLL., vgl. Lob. Phryn. 669.

ὁρκῦς, ῦνος, ὁ, = ὅρκυνος; Arist. H. A. 5, 10; Archestr. bei Ath. VII, 301 f.

ὅρκωμα, τό, das wozu Einer vereidigt wird, der Schwur, Aesch. Eum. 464 u. 738, im plur.

ὁρκ-ωμοσία, ἡ, das Schwören eines Eides, der Eidschwur, N. T.; Poll. 1, 38.

ὁρκ-ωμοσιάζω, = ὁρκωμοτέω, gw.

ὁρκ-ώμοσιος, das Schwören eines Eides betreffend, wohl nur im neutr. τὸ ὁρκ., der Eid, ὅπως τὰ ὁρκωμόσιά τε καὶ ὑποσχέσεις ἐμπεδώσωσι, Plat. Phaedr. 241 a; auch Critia. 120 b, ἐπὶ τὰ τῶν ὁρκωμοσιῶν πανύματα χαμαὶ καθίζοντες, scheint mit cod. Vat. ὁρκωμοσίων zu schreiben u. darunter die Eidesopfer zu verstehen, wie τὰ ὁρκωμόσια gebraucht ist Plut. Thes. 26.

ὁρκ-ωμοτέω, einen Eid schwören, τινά, bei einem Gotte, Aesch. Spt. 46, τινί, Eum. 734; θεούς, Soph. Ant. 264; Eur. Suppl. 1189; u. in sp. Prosa, wie Luc. Tox. 50; κατὰ σφαγίων, Plut. Pyrrh. 6.

ὁρκ-ωμότης, ὁ, der einen Eid schwört, Phot. lex.

Digitized by Google

verwirft es, wie ὁρκιστής, und läßt nur ὁρκωτής gelten.

ὁρκ-ωμοτικός, ή, όν, den Eidschwur betreffend, Sp., wie Eust., auch adv.

ὁρκ-ώμοτος, beschworen, wobei man schwört, Lycophr. 707.

ὁρκωτής, ό, der einen Eid schwören läßt, der Vereidiger, Xen. Hell. 6, 5, 3.

ὅρμα, τό, f. v. l. bei Soph. El. 1385, die = ὁρμή sein soll.

ὁρμάζω, = ὁρμάω, Sp.

(ὁρμαθεῖν, soll aor. zu ὁρμάω sein, cf. εἰναθεῖν; aber ὁρμαθῶ, Eur. Andr. 860, u. ὁρμαθῇ, Med. 189 sind dor. Formen für ὁρμηθῶ, wofür in der zweiten Stelle das Metrum spricht.)

ὁρμαθίζω, aufreihen, in eine Reihe zusammenbringen, Suid.

ὁρμάθιον, τό, dim. zum Folgdn(?).

ὁρμαθός, ό (ὅρμος), Reihe, Kette, mehrere zusammenhangende Dinge; Od. 24, 8, von einer Schaar an einander hangender Fledermäuse (die Schreibung ὁρμαδός widerlegt Spohn de extr. Odyss. parte p. 162); ἰσχάδων, Ar. Lys. 647, wie κρεμαστῶν, Plut. 765; auch μελῶν, Ran. 912; vgl. Plat. Ion 533 e, ὥςτ' ἐνίοτε ὁρμαθὸς μακρὸς σιδηρίων καὶ σακτυλίων ἐξ ἀλλήλων ἤρτηται; — ὁρμαθοὺς ἁμαξῶν ποεῖσθαι, eine lange Reihe bilden, Xen. Cyr. 6, 3, 2; Sp., Ἐρώτων, Anacr. 13, 11. — Hesych. erkl. auch φωλεός.

ὁρμαίνω, wie ὁρμάω, bewegen, in Bewegung setzen, bei Hom. immer übertr., einen Gedanken, einen Entschluß im Geiste hin und her bewegen, überlegen, erwägen, ἕως ὁ ταῦθ' ὥρμαινε κατὰ φρένα καὶ κατὰ θυμόν, Iliad. 1, 193; ὃς ὁ γέρων ὥρμαινε δαϊζόμενος κατὰ θυμὸν ὀιχθάδια, 14, 20; ἐνὶ φρεσίν, Od. 4, 843, H. h. Merc. 66, und bloß φρεσί, Il. 10, 4 Od. 3, 151; πολλὰ δέ οἱ κῆρ ὥρμαινε, 2, 83; 23, 86; auch ἄλλα δέ οἱ κῆρ ὥρμαινε φρεσὶν ἧσιν, 18, 345; ὥρμηναν δ' ἀνὰ θυμόν, 2, 156; mit folgendem ἤ — ἤ, 15, 300, wie Il. 16, 435, u. εἰ — ἦ, Od. 4, 789, sinnen, nachdenken; mit folgendem ὅπως, hin und her überlegen, wie Etwas zu machen sei, Il. 21, 137. 24, 680. Mit bloßem accus., πόλεμον, einen Krieg vorhaben, Il. 10, 28; θοὴν ὀλκὸν πλόον, Od. 8, 169; χαλεπά τινι, ib. 151; Pind. ἀντίον ὁρμαίνων τέρας σύθυς, Ol. 8, 41; aber auch παρεόντων νιν θυμὸς ὥρμαινε, trieb ihn an, 3, 26; Aesch. τὸν αὐτοῦ θυμὸν ὁρμαίνει πεσών, er haucht sein Leben aus, Ag. 1361, u. intr., βοὴν σάλπιγγος ὁρμαίνει μένων, Spt. 376, vom Schlachtruf, das des Rufs der Trompete harrend sich bäumt; einzeln auch bei sp. D., wie Orph. Auch c. inf., Theocr. 24, 26, wie Hom. ep. 4, 16.

ὁρμάστωρ, ή, die Antreibende, Orph. H. 31, 9.

ὁρμάω, 1) transf., in Bewegung setzen, antreiben, anregen, εἰς πόλεμον, Il. 6, 338 (wie Thuc. 1, 127), ποτὶ κλέος, Pind. O. 11, 21; ἡ ῥά σε Ἄρτεμις ὥρμασε — ἐπὶ βοῦς ἀγελαίας, Soph. Ai. 175; Καδμείαν μέριμναν ὁρμήσασ' ἐπ' ἔργον, Eur. Phoen. 1071; στρατὸν ἐπί τινα, Her. 8, 106, vgl. 1, 76; ἐφ' ὃ ἡ Μοῦσα αὐτὸν ὥρμησεν, Plat. Ion 534 c, vgl. Rep. V, 466 b; c. inf., Phaedr. 255 d; auch von Sachen, πόλεμον, erregen, Od. 18, 376. Daher pass. angetrieben werden, ὁρμηθεὶς θεοῦ, von einem Gotte angereizt, Od. 8, 499, vgl. 4, 282. 13, 82 (doch s. den aor. auch unten beim med.); πρὸς θεῶν ὁρμηθέντες, Soph. El. 70; τοὺς ὑπὸ τούτου τοῦ δρατοῦ ὁρμηθέντας, Plat. Conv. 181 d. — 2) häufiger intr., wobei man ἑαυτόν ergänzen kann, sich in schnelle Bewegung setzen, ἰρηξ, ὃς ὁρμήσῃ πεδίοιο διώκειν ὄρνιν ἄλλο, Il. 13, 64, der sich aufschwingt einen andern Vogel zu verfolgen (= ὥρτο πέτεσθαι ib. 62); ὁσσάκι δ' ὁρμήσειε Ἀχιλλεὺς στῆναι ἐναντίβιον, so oft er sich in Bewegung setzte, sich anschickte, versuchte, Widerstand zu leisten, 21, 265, wie ὁσσάκι δ' ὁρμήσειε πυλάων ἄντεον ἆξασθαι, 22, 194, so oft er losfuhr, gegen die Thore anzudringen, u. so öfter c. inf. von dem ersten innern Antriebe, Vorsatze, Etwas zu unternehmen; ἤδη νέκυν ὁρμῶντ' ἀλαλάξαι, Soph. Ant. 133; στρατεύσασθαι, Her. 7, 150; Folgde, wie Plat. Phaedr. 251 b Rep. IV, 452 b Conv. 190 a; Xen. An. 3, 4, 44; — sich schnell darauf losstürzen, darauf losstürmen, zum Angriff, sowohl τινός, auf Einen, ὁππότε Τρώων ὁρμήσειε, Il. 4, 335, als ἐπί τινα, Hes. Sc. 403 Her. 1, 1, u. ἐς μάχην, Aesch. Pers. 366, wie εἰς ἀγῶνα Eur. Phoen. 266; ὁρμᾶν πύργωμα ἐπι, Suppl. 1219, εἰς πατρὸς δόμους, Med. 1178; θεία ἡ ὁρμή, ἣν ὁρμᾷς ἐπὶ τοὺς λόγους, Plat. Parm. 135 d; auch von leblosen Dingen, δέξῃς ἐπὶ τὸ ὀρθὸν ὁρμώσης, Phaedr. 238 b; ἐφ' ὃν ἅπαξ μέρος ὥρμησεν ἡμῖν ὁ λόγος, Polit. 264 e; oft auch absolut, ὥςπερ ὡρμήσαμεν, ἴωμεν, Prot. 314 b; vgl. ὅπῃ ἂν τις ὁρμήσῃ, τοσαῦτα καὶ τὰ ἐπόμενα εἶναι, wie Einer beginnt, Rep. IV, 425 b; εἰς τὸ διώκειν ὁρμήσαντες, Xen. An. 1, 8, 25; ὥρμησαν δρόμῳ ἐπ' αὐτούς, 4, 6, 31, öfter; auch ὁδόν, einen Marsch beginnen, 3, 1, 6; ὁρμᾶν τὴν στρατείαν, Cyr. 8, 6, 20; u. so oft bei Pol., τὴν ἡδέως τῶν ὁδῶν ὁρμήσει 12, 27, 2, πρὸς τὰς ἐπιβολάς 1, 3, 9, u. c. inf., διαβαίνειν ὥρμησαν εἰς Σικελίαν 1, 5, 2, ἐπὶ τὸ συναμβαίνειν 1, 20, 7, öfter; ὡρμηκότες ἐπὶ τὸ σκοπεῖν, Xen. Mem. 3, 7, 9; Sp., πρὸς τὰ κάλλιστα ὁρμῆσαι, Luc. Somn. 18, u. Plut. oft. — So bes. im pass. oder med. durch einen Andern oder sich selbst angetrieben werden, daraufloslstürzen, sowohl τινός, auf Einen, Πηλείδης δ' ὁρμήσατ' Ἀγήνορος, er stürzte sich auf den Agenor, griff ihn an, Il. 21, 595, vgl. 14, 468, als ἐπί τινα, Od. 10, 214, μετά τινος, hinter Einem hereilen, Il. 17, 605, u. mit Präpositionen, die den Ort, von wo aus man eilt, bezeichnen, ὡρμᾶτ' ἐκ θαλάμοιο, sie eilte aus dem Schlafgemach, Il. 3, 142, vgl. 9, 176; u. so in Prosa, von einem Punkte aus aufbrechen, bes. von einem Feldherrn, mit seinem Heere ausrücken, Her. 1, 36. 8, 112 u. öfter; vgl. ἐκ πλοίων ὁρμώμενοι τοὺς ἰχθῦας αἱρέουσι, 3, 98; πάντα ἴφη ἐκ τῆς ψυχῆς ὁρμᾶσθαι καὶ τὰ καλὰ καὶ τὰ ἀγαθὰ τῷ σώματι, Plat. Charmid. 156 e; περὶ τῆς ἀρχῆς διαλεγόμενος καὶ τῶν ἐξ ἐκείνης ὡρμημένων, und über das, was davon ausgeht, Phaed. 101 e; auch von Flüssen, entspringen, ποταμοὺς ῥεῶσαν ἐκ τῆς Ἴδης ὡρμημένους, Legg. III, 682 b; vgl. πρὸ ἡ πρώτη βλάστη καλῶς ὁρμηθεῖσα, hervorgebrochener Keim, VI, 765 e, u. τὰ ἀπ' ἐκείνης τῆς ὑποθέσεως ὁρμηθέντα, Phaed. 101 d; ἀπό, ἔκ τινος, Xen. An. 1, 2, 5. 5, 9, 23; ἀπολέμει ἐκ Χερρονήσου ὁρμώμενος, indem er den Chersones zur Basis seiner Kriegsoperationen machte, 1, 1, 9, vgl. Hell. 1, 3, 4; ἐπὶ τὴν στρατείαν, Xen. Cyr. 1, 6, 1 u. öfter; Thuc. 3, 31, wo der Schol. erkl. ὁρμητήριον ἔχων; vgl. οὐκ ἀπὸ τοσῶνδε ὁρμᾶσθαι, 1, 144; Pol.

Digitized by Google

Ziel; — auch das Ziel bezeichnend, εἰς ἐπάλξεις, Aesch. Spt. 31; ἐς ναῦν, Soph. Phil. 989; εἰς ἐπάψιον τάπον, Ant. 1097; ἐφ' ὑμᾶς, feindlich, Ai. 47; ἑαυτόν, 1203; u. mit dem bloßen accus., O. C. 1572; πρὸς δόμους, Eur. Hipp. 1152; εἰς Σιλλᾶσαν πεσεῖν, I. T. 1407; εἰς δόμους, Bacch. 1164; auch εἰς φυγήν, Rhes. 193; ὁρμᾶτο (ὥρμητο) ἐπὶ τὸ ἱερόν, sie machten sich auf nach dem Tempel, Her. 8, 35; ἐπ' ἀλήθειαν ὁρμωμένης ψυχῆς, Plat. Soph. 228 e; πρὸς τὴν ἡδονὴν ὁρμῆται ἡ ποίησις, Gorg. 502 c. — Cum inf. = sich in Bewegung setzen, sich aufmachen, Etwas zu thun, μὴ φεύγειν ὁρμήσαντας, daß sie sich nur nicht aufmachen, um zu fliehen, Il. 8, 511; διώκειν ὡρμήθησαν, 10, 359; ὡρμήθη κόρυθα κρατὸς ἀφαρπάξαι, er eilte, den Helm vom Haupte zu reißen, 13, 188; ἦτορ ὥρμαῖνε πολεμίζειν, das Herz fühlte sich getrieben zu kämpfen, 21, 272; ὁρμᾶται αἶνον θέμεν, Pind. N. 1, 5; häufiger in Prosa, λόγον ὥρμητο λέγειν, d. i. er hatte angefangen, Her. 3, 50; ὁρμᾶτο ἐκδιδόναι, 1, 158, vgl. 7, 22; ὁρμᾶτο βοηθέειν, sie eilten ihnen zu Hülfe zu kommen; αὐθις ὁρμᾶτο ἴεναι, Plat. Theag. 129 b; τῆς ἀνθρωπείας φύσεως ὁρμωμένης προθύμως τε πρᾶξαι, Thuc. 3, 45; Folgende. — Oft auch absolut, aufbrechen, eilen, bes. um anzugreifen, Il. 18, 182. 496. 526. 559; ἦ μὲν ἔπειτ' ἀπονάσσε ἐς ὕστερον ὁρμηθῆναι, Od. 12, 126, oft; auch mit dem Zusatz ἐγχεϊ, ξυστοῖς, ξίφεσι, mit dem Speere, den Schwertern angreifen, Il. 5, 855. 13, 496. 17, 530; u. übh. von jeder schnellen Bewegung, ὁρμώμενον δὲ μηδαμῶς ἀντισσώσῃς, Aesch. Prom. 387, öfter, auch von leblosen Dingen, τὸ φέγγος ὁρμάσθω πυρός, Eum. 983; ἐχθρῶν δ' ὕβρις ἀτέρβητος ὁρμᾶται, Soph. Ai. 195, u. öfter, wie Eur.; ὁρᾷς ὁρμωμένους ἡμᾶς πάλαι προθύμως, Ar. Plut. 257; ὁ λόγος ὥρμηται, die Sage hat sich schnell verbreitet, Her. 8, 56; ὡς φάτις ὥρμηται, Her. 7, 189; auch ὁ λόγος ὥρμητο λέγεσθαι, 4, 16. 6, 86; Xen. u. Folgde, wie Pol. oft. — Die Form ὁρμώωντας, bei Opp. Hal. 1, 598, berechtigt nicht zur Annahme eines neuen Präsens ὁρμόω.

ὁρμά, ἡ = ὁρμή, Theocr. 21, 11 u. a. sp. D., wie Leon. Tar. 25 (VI, 4).

ὁρμένεος, εσσα, εν, mit langem Stengel, Nic. Ther. 840.

ὅρμενος, oder ὅρμενος, ὁ (OP), Schaft, Stiel, Stengel, im plur. ὅρμενα, τά, Phryn. p. 111; τῶν λαχάνων αἱ ἄκανθαι ὅρμενα καλοῦνται, bes. vom Kohl, Ath. II, 62 e u. VLL.

ὁρμενίτης, ὁ, steht bei Hesych. falsch für ὁρμενιτής.

ὁρμέω (ὅρμος), in der sichern Bucht, ruhig vor Anker liegen; ἑστᾶσιν ὁρμεῖ, am Gestade, Exm. Or. 55; οὐ ναῦς ὁρμεῖ σίδης, I. T. 1043; αἱ πρῶται τῶν νεῶν ὥρμουν πρὸς γῆν, Her. 7, 188; ἐν Κλαυδίῃ, 7, 22; auch pass., πρόχρεσσαι ὁρμέατο εἰς τὸν πάντον, 7, 188; ὥρμεον ἐν τῇ Μαλίᾳ, Thuc. 2, 4; Pol. 3, 95, 8. 5, 101, 4; ἐπὶ δυοῖν ἀγκύραιν, s. ἄγκυρα; übh. liegen, ἐν σπαργάνοισι παιδὸς ὁρμῆσαι δίκην; Aesch. Ch. 522; οὐ γὰρ ἐν ἀλλοτρίοις ὅρμοισιν εἶμεν πάπαι ἐμπροσθεν μήνας ὥρμουν, Soph. O. C. 146, sich auf Schmerz stützend ruhen. — Dem. vrbdt auch τὸν ἐπὶ τῆς αὐτῆς ὁρμεῖ τοῖς πολλοῖς, wo man ὁμοίως ergänzt, er hat mit der Einzelschaft nicht einerlei Interesse, richtet sich nicht auf denselben Anker, es folgt οὔκουν οὐδὲ τῆς ἀσφαλείας ἔχει τὴν αἰτίαν προσδοκᾶν, 18, 281.

ὁρμή, ἡ (OP), heftiger Andrang, Angriff, Anfall; eines Kämpfers, Il. 9, 355; eines wilden Thieres, 11, 119; ἔγχεος ὁρμή, der Andrang, die Gewalt des geschleuderten Speeres, 5, 118; Hes. Sc. 365. 456; πυρὸς ὁρμή, die Gewalt des Feuers, Il. 11, 157; πνύματος ὁρμή, der Wogenandrang, Od. 5, 320; ἔχω γονάτων ἐλαφρὸν ὁρμήν, d. i. ich kann schnell laufen, Pind. N. 5, 20; μαινομένῃ ξὺν ὁρμῇ, Soph. Ant. 135, von dem Angriffe des Kapaneus; κατ' ὁρμὴν ἰέναι, mit einem Anlauf, bereitwillig, Phil. 562; πυρός, ποδός, Eur. Troad. 1081 El. 112; übh. der Anschlag, das Unternehmen, Soph. El. 1502, Schol. ertl. ἐπιχείρησις; Eur. ὁρμὴν ἐν λέβησι τῶν ἐμῶν βουλευμάτων, Suppl. 1059; der Angriff im Kriege, Her. 1, 11; der Aufbruch zum Marsch, Xen. An. 2, 1, 3; der Zug selbst, αὐτὴ ᾗδε τὴν ἐπὶ βασιλέα ὁρμήν, 3, 1, 10; Folgde, wie Pol. — Der innere Drang, Antrieb, Eifer, ἐπεὶ δαιμονίη τις γίγνεται ὁρμή, Her. 7, 18; ἐπὶ μείζω τις αὐτὸν ἄγει ὁρμὴ θειοτέρα, Plat. Phaedr. 279 a; καλὴ καὶ θεία ἡ ὁρμὴ ἣν ὁρμᾷς ἐπὶ τοὺς λόγους, Parmen. 135 d; ἐναντίαν ὁρμὴν ὁρμηθείς, Polit. 273 a; ὁρμὴ ἐπιπίπτει τινί c. inf., Thuc. 4, 4; εἰς τοῦτο τὰ δίαντα ποιεῖν ὁρμὴν προτρέψας, Xen. Luft machen, seine Pflicht zu thun. Dem. 18, 248, wie Pol. sagt ὁρμὴν παραστῆσαί τινα εἰς τὸ ποιεῖν τι, für „Einen zu dem Entschluß bewegen, Etwas zu thun", 2, 48, 5; ἐνέπεσέ τις ὁρμή τινα, es kam ihn die Lust an, 35, 5, 1; auch der Anfang, ἐξ ἄλλης ὁρμῆς, von Neuem, 28, 29, 8; Sp., καταχοσμήσω τὴν ψυχὴν ὁρμῇ πρὸς τὰ σεμνότατα, Luc. Somn. 10; oft bei Plut.

ὁρμηδόν, ungestüm andringend, Hermes. bei Stob. ecl. phys. p. 1050.

ὁρμημα, τό, der Gegenstand des Strebens, ὁρμημα τῷ λογισμῷ καὶ ὄχημα τὸ πάθος προτιθέντες, Aureli, Plut. de virt. mor. c. 2. — Über Ἑλένης ὁρμήματά τε στοναχάς τε, Il. 2, 356. 590, wird verschieden erklärt, entweder das gewaltsame Unternehmen gegen die Helena, d. i. ihre Entführung, oder der Aufbruch, die Abreise der Helena aus Sparta nach Troja, oder die innern Bewegungen, der Gram der Helena, wofür das dabeistehende στοναχάς u. die Erkl. der VLL. μέριμναι, φροντίδες am meisten spricht, oder endlich die Unternehmungen der Griechen um der Helena willen.

ὁρμηνία, ἡ, schnelle Bewegung, Schol. par. Ap. Rh. 4, 847.

ὁρμητηρία, ἡ, f. l. statt ὁρμιστηρία.

ὁρμητήριον, τό, 1) Mittel zum Antreiben, Aureizen, Reizmittel; Xen. Hipp. 10, 15; Isocr. 162. — 2) der Ort, von wo man ausgeht, besonders in der Kriegssprache, von dem aus ein Feldherr seinen Angriff macht, Operationsbasis, militärischer Stützpunkt, πρὸς τὸν πόλεμον, Pol. 1, 17, 5, oft; ὁρμητήριον εὐφυὲς κατὰ τῆς τῶν πολεμίων χώρας, 5, 3, 9; so Dem. 19, 219, ἐν Εὐβοίᾳ κατασκευασθησόμενα ὁρμητήρια ἐφ' ὑμᾶς, u. ib. 326; auch τί προσῆκεν αὐτοῖς ὁρμητήριον κατασκευάσαι χρήσιμον τοῦ πρὸς ἡμᾶς πολέμου, 23, 181; Plut. übertr. es auf Thiere u. vrbdt παρασκευαζόμενον ὁρμητήρια καὶ καταφυγάς, de sol. anim. 3 p. 142. — Uebh. Gelegenheit, Veranlassung wozu.

Digitized by Google

ὁρμητίας, ά, = ὁρμητικός, Sp.; auch ὁρμητιανὸς soll vorkommen.

ὁρμητικός, zum Angriff gehörig, u. übertr., wonach strebend; ὁρμητικὴ δύναμις, Begehrungsvermögen, Tim. Locr. 102 e; πρός τι, Arist. H. A. 6, 18; auch = anreizend, den Reiz, Verlangen nach Etwas hervorrufend, Sp. — Auch adv.; ὁρμητικῶς ἔχειν, = σεύεσθαι, Ath. IX, 401 b; Arist. H. A. 6, 18 u. oft.

ὁρμιά, ἡ, die von Pferdehaaren geflochtene Angelschnur; ὁρμιὰν τείνειν, Eur. Hel. 1631; Luc. Pisc. 47; sp. D., wie Opp.; ἀπὸ ὁρμιᾶς ἁλιεύειν, S. Emp. adv. phys. 1, 8; Hesych. erkl. σχοινίον λεπτόν, Moeris erkl. ἀσπαλιευτής ὁ τῇ ὁρμιᾷ χρώμενος ἁλιεύς. — [ῑ, in allen Ableitungen lang, ist bei Eur. kurz gebraucht; s. auch ὁρμιαί.]

ὁρμιεύτης, ὁ, der Angler, nach Moeris hellenistisch für ἀσπαλιευτής.

ὁρμιεύω, mit der Angel fischen (?).

ὁρμιη-βόλος, die Angelschnur werfend, der Angler; Apollnds. 26 (VII, 663); Flacc. 4 (VI, 196).

ὁρμίζω (ὅρμος, vgl. ὁρμέω), auf einem sichern Ankerplatz, in die Bucht bringen, vor Anker legen, einlootsen, ναῦν, Od. 3, 11. 12, 317; Her. 6, 107; ὅτε δ' ἐπ' εὐνάων ὁρμίσσομεν, ὑψοῦ ἐν νοτίῳ τὴν γ' ὥρμισαν, ein Schiff auf hoher See vor Anker legen, Il. 14, 77 Od. 4, 785. 8, 55; pass. vor Anker gehen, liegen, ὡρμίσθη εἰς Φοινικοῦντα, Xen. Hell. 4, 8, 7; πρὸς τὴν γῆν, 1, 4, 18; Soph. τέχνῃ πρὸς ταὐτὸν ὁρμισθεὶς πέδον, an dasselbe Land gelandet, Phil. 572; Eur. δυσμοῖς ναῦς ὅπως ὡρμισμένος, Herc. Fur. 1094; ναῦς Ὀρέστου κρύφιος ἦν ὡρμισμένη, I. T. 1328; ναῦς ὡρμισμένη auch Ar. Thesm. 1106; ὡς οἰκαδ' ὁρμίσῃ πλάστην Eur. Troad. 1155; übertr. auf Landmärsche, στρατὸν ὁρμίσας εἰς γῆν, Or. 352; — κατωγομένας τὰς νέας ὥρμιζε, Her. 6, 107; med., οἱ αὐτοῦ ὁρμισάμενοι, die sich dort vor Anker gelegt hatten, 9, 96; vgl. Thuc. 2, 86; Xen. An. 6, 2, 1. Xen. sagt auch von Schläuchen, die statt einer Brücke dienen sollen und mit angebundenen Steinen fest gelegt werden, ὁρμίσας ἕκαστον ἀσκὸν λίθους ἀρτήσας καὶ ἀφεὶς ὥςπερ ἀγκύρας εἰς τὸ ὕδωρ, An. 3, 5, 10. Sp., wie Pol. 5, 17, 9, oft; auch übertr., in Sicherheit u. Ruhe bringen.

ὄρμινον, τό, eine Salbeiart, auch ὅρμενον geschrieben, Theophr., Dioc.

ὁρμῖνος, ὁ, auch ὅρμιλος, = Vorigem, Polemon bei Ath. XI, 478 d, im plur.; Poll. 6, 61.

ὁρμῖν-ώδης, ες, salbeiartig, Plin. H. N. 27, 10.

ὁρμισις, ἡ, das Führen des Schiffs in die Bucht, das vor Anker legen, Sp.

ὁρμίσκος, ὁ, dim. von ὅρμος, Halsbändchen, Chares bei Ath. III, 98 c.

ὁρμισμα, τό, der Ort zum vor Anker gehen, Herachid. Alleg. 61.

ὁρμιστήρια, ἡ, Seil, um Etwas fest, in der Höhe zu erhalten, D. Sic. 17, 44, v. l. ὁρμητήρια.

ὁρμο-δοτήρ, ῆρος, ὁ, der den Hafen, die Ankerbucht gebende Lootse, so heißt Priapus, Theaet. Schol. 2 (X, 16).

ὅρμος, ὁ, 1) Schnur, Kette (σῖρος); Il. 18, 401 unter Schmuckſachen genannt, welche Hephästus gemacht hat; χρύσεον ὅρμον ἔχων, μετὰ δ' ἠλέκτροισιν ἔρτο, Od. 15, 460, wie 18, 295; vgl. H. h. Ap. 103 Ven. 88. 164; Hes. O. 74; στεφάνων ὅρμος, eine Schnur von Kränzen, Pind. N. 9, 17; ὅρμοσαν τῶν ἀναπλέκοντο χέρας, Ol. 2, 82; χρυσοδμήτοισιν ὅρμοις, Aesch. Ch. 668; Eur. El. 177; vgl. Ar. Vesp. 677 Lys. 408; Plat. Rep. IX, 590 a u. Sp., wie Luc. de domo 7. — Auch ein Ringeltanz, der von Knaben und Mädchen, die in bunter Reihe neben einander stehen, getanzt wird, Luc. de salt. 11. — Hesych. erkl. auch οἱ τῶν ὑποδημάτων ἱμάντες, Schuhriemen, Schnüre. — 2) (vgl. ὁρμέω) ein Ankerplatz, eine Rhede, wo ein Schiff sicher vor Anker gehen kann; νῆες ὅτ' ἂν ὅρμου μέτρον ἔκωνται, Od. 18, 101; τήνδ' (ναῦν) εἰς ὅρμον προίκεσσον ἐρετμοῖς, Il. 1, 435; ὡς μήτ' ἐν ὅρμῳ κύματος ζάλην ἔχειν, Aesch. Ag. 651; πρὶν ὅρμῳ ναῦν ὁρασσανθῆναι, Suppl. 758; Soph. Ö. R. 196 Phil. 217; μή μου ναῦν πρόμνας δέξασθαι τοιῷδ' εἰς ὅρμους, Eur. I. A. 1322, öfter; u. in Prosa, τὸν ὅρμον πεοιεῖσθαι, vor Anker gehen Pol. 16, 8, 2 u. a. Sp.; auch übertr., Zufluchtsort, Ruheplatz. — Bei Apollonds. 16 (IX, 296), καὶ τὸν ἀπ' ἀγκύρης ὅρμον ἔκειρε νεώς, ist es der Halt der Schiffe, den die Anker geben, oder die Ankertaue. — Buttm. Lexilog. I, 111 betrachtet diese zweite Bedeutung als radikal von der ersten verschieden; Passow bemerkt dagegen, daß ja ein Ort, wo man beſ. Schiffe anbindet oder festlegt, gleichfalls ganz natürlich von σῖρος herkommen könne; vgl. die letzte Stelle des Apollnds. u. ὅρμα. — Einige alte Grammatiker betonten in der ersten Bdtg ὁρμός.

ὀρνᾶ-πτιον (πέτομαι?), τό, = ὄρνεον, böotisch, Ar. Ach. 877.

ὀρνεάζομαι, Vögel fangen, u. übertr., sprichwörtlich, den Kopf in der Höhe tragen, wie ein Vogelsteller, der Vögel sucht, Hesych.

ὀρνεακός, von Vögeln, den Vögeln eigen, Tretz. ad Lycophr. 598.

ὀρνεό-βροτος, von Vögeln gefressen, Suid., Erkl. von οἰωνόβροτος.

ὀρνεο-θηρευτικός, ἡ, όν, zum Vogelfange gehörig, ἡ ὀρνεοθηρευτική, sc. τέχνη, die Kunst des Vogelfangs, Ath. I, 25 c.

ὀρνεο-θυσία, ἡ, das Opfer von Vögeln, Sp.

ὀρνεο-κράτωρ, ορος, ὁ, der Vogelherrscher, der Adler, Sp.

ὀρνεό-μαντις, ὁ, der Vogelwahrsager, der Vogelzeichendeuter, Schol. Ar. Av. 718.

ὀρνεο-μιγής, ές, mit Vogelgestalt gemischt, halb Vogel, halb Mensch, Schol. Lycophr. 721.

ὀρνεό-μορφος, = Vorigem, Lycophr. 692.

ὀρνεό-μορφος, von Vogelgestalt, Procl.

ὄρνεον, τό, der Vogel; Il. 13, 64; Plat. Phaedr. 274 c Tim. 91 d, öfter, u. Sp.; τὰ ὄρνεα, der Vogelmarkt, Ar. Av. 13.

ὀρνεο-πάλιον, τό, Ort, wo Vögel verkauft werden, Schol. Ar. Av. 13.

ὀρνεο-πάλης, ὁ, der Vogelhändler, Schol. Ar. Av. 13.

ὀρνεο-σκοπέω, = ὀρνιθοσκοπέω, Sp.

ὀρνεο-σκοπητικός, die Vogelschau betreffend, Sp.

ὀρνεο-σκοπία, ἡ, = ὀρνιθοσκοπία, Sp.

ὀρνεο-σκοπικός, = ὀρνεοσκοπητικός, Sp.

ὀρνεο-σκόπος, = ὀρνιθοσκόπος, Schol. Il. 1, 69; vll.

ὀρνεο-τρόφος, = ὀρνιθοτρόφος (?).

ὀρνεό-φοιτος, von Vögeln betreten, besucht, καλάμη, Ep. ad. 175 (X, 11, Satyr.).

Digitized by Google

ὀρυσσω, = ὀρυθόω (?).

ὀρυσ-σθης, ες, = ὀρυθώδης, Plut. de audit. 8, übertr., von Vogelnatur, leichtsinnig.

ὀρυσσται, οἱ, nach Poll. 7, 198 = ὀρυθοπῶλαι.

ὀρυσσ-αγρευτής, ὁ, der Vogeljäger, Sp.

ὀρυσσάριον, τό, dim. von ὄρνις, Vögelchen, Nicostrat. bei Ath. XIV, 654 b.

ὀρυσσ-αρχος, ὁ, der Vogelbeherrscher, Ar. Av. 1215.

ὀρυσσᾶς, τά, nach B. A. p. 54 οἱ τόποι, ἔνθα οἱ ὄρνιθές εἰσιν, ἢ θῆραι.

ὀρυσσεία, ἡ, der Vogelfang. — Auch die Beobachtung des Fluges u. der Stimmen der Vögel, um daraus zu weissagen, Pol. 6, 26, 4 Plut. Lycurg. 18.

ὀρυσσεικός, zum Vogel gehörig; κρέα, Vogels-, Hühnerfleisch, Ar. Nubb. 338 Ran. 511, wie Xen. An. 4, 5, 31; Arist. eth. 6, 7; Ath. oft, u. Sp.

ὀρυσσεος, = Vorigem, Arat. 274 [wo ε kurz].

ὀρυσσευτής, ὁ, der Vogelsteller, Ar. Av. 526 Plat. Legg. VII, 824 u. Sp.

ὀρυσσευτική, ἡ, sc. τέχνη, die Kunst des Vogelfangs, Poll. 7, 139, bei Plat. Soph. 220 b als v. l. für ὀρνιθοθηρευτική.

ὀρυσσεύω, Vögel fangen, Xen. Hell. 4, 1, 16. — Med. den Flug oder die Stimme der Vögel beobachten, um danach zu weissagen, D. Hal. 4, 13.

ὀρυσσιακός, zu den Vögeln, bes. Hühnern gehörig, τὰ ὀρνιθιακά, ein Buch über Vögel, Sp.

ὀρυσσίας, die Vögel betreffend, ἄνεμος, οἱ, Nordwind im Frühling, mit dem die Zugvögel ankommen, Arist. mund. 4, 15; aber χειμῶν ὀρν., Ar. Ach. 842, ein Sturmwind, der die Vögel verscheucht.

ὀρυσσικός, den Vögeln eigen (?).

ὀρυσσίον, τό, dim. zu ὄρνις, Vögelchen, Her. 2, 77; bes. Hühnchen, oft bei Comic., vgl. Ath. IX, 373; Plut. Artax. 19.

ὀρυσσίος, = ὀρνίθειος, Poll. 10, 160.

ὀρυσσο-βοσκεῖον, τό, Ort, wo Vögel gefüttert werden, Vogelhaus, Hühnerstall (?).

ὀρυσσο-βόσκος, Vögel, Hühner fütternd (?).

ὀρυσσό-γαλον, τό, Vogelmilch, ein Kraut, Dioscor.

ὀρυσσο-γενής, ές, = ὀρνιθόγονος, Artemid. 1, 39.

ὀρυσσο-γνώμων, sich auf Vögel verstehend, Ael. H. A. 16, 2.

ὀρυσσο-γονία, ἡ, Erzeugung der Vögel; ein Buch mit diesem Titel wird Ant. Lib. 3 erwähnt.

ὀρυσσό-γονος, von Vögeln erzeugt, abstammend, Eur. Or. 1387, von der Helena; vgl. Schol. Lycophr. 653.

ὀρυσσο-ειδής, ές, vogelartig, hühnerartig, Sp.

ὀρυσσο-θήρα, ἡ, Vogeljagd, Vogelfang (?).

ὀρυσσο-θήρας, ὁ, Vogeljäger, Vogelfänger; Ar. Av. 62; Arist. H. A. 9, 1.

ὀρυσσο-θηράω, ein Vogelfänger sein, Vögel fangen, Telecl. bei Poll. 7, 135, müßte richtiger ὀρνιθοθηρεῖν heißen, Lob. Phryn. 627.

ὀρυσσο-θηρευτικός, ἡ, ὁν, den Vogelfang betreffend, ἡ ὀρνιθοθηρευτική, sc. τέχνη, Kunst des Vogelfangs, Plat. Soph. 220, v. l. ὀρνιθευτική.

ὀρυσσο-θήρα, ἡ, = ὀρνιθοθήρα, Eutecn. paraphr. Opp. p. 2.

ὀρυσσο-πάτ-ηλος, ὁ, Vogelhändler, Poll. 7, 197, aus Cattius.

ὀρυσσο-πεδίον, τό, Ort, wo Vögel, bes. Hühner gemästet, gezogen werden, Suid.

ὀρυσσο-σκέπος, Vögel wartend, pflegend, bes. Hühner (?).

ὀρυσσο-σκόος (σκοέω), vogelkundig, der die Stimmen u. den Flug der Vögel versteht u. deuten kann; es findet sich auch ὀρνιθο-κλόνος, und ὀρνιθοκλόος, wahrscheinlich verschrieben.

ὀρυσσο-κρίτης, ὁ, Vogeldeuter (?).

ὀρυσσο-λόγος, von Vögeln sprechend, handelnd, v. l. für das Zeigbe Plut. de Pyth. orac. 24.

ὀρυσσο-λόχα, den Vögeln auflauernd, ihnen nachstellend, dor. ὀρνιχο-λόχας, Pind. I. 1, 48.

ὀρυσσο-μανέω, Vögel rasend lieben, Ar. Av. 1284. 1344.

ὀρυσσο-μανής, ές, Vögel rasend liebend, Vogelnarr, Ath. XI, 464 d.

ὀρυσσο-μανία, ἡ, unsinnige Liebe zu Vögeln (?).

ὀρυσσό-μαντις, ὁ, der Wahrsager aus Vogelzeichen, Hesych.

ὀρυσσό-μορφος, von Vogelgestalt, Sp.

ὀρυσσό-παις, -παιδος, Vogelkind, von Vögeln erzeugt, Lycophr. 731; vgl. Lob. Phryn. 500.

ὀρυσσο-πέδη, ἡ, Vogelschlinge, Paul. Sil. 72 (IX, 396).

ὀρυσσο-πρόσ-ωπος, mit einem Vogelgesicht, Porphyr.

ὀρυσσο-πωλεῖον, τό, = ὀρνεοπωλεῖον, Poll. 7, 198.

ὀρυσσο-πώλης, ὁ, Vogelhändler, Poll. 7, 198.

ὀρυσσο-σκοπέω, wie ὀρνεοσκοπέω, die Vögel beobachten, um aus ihrem Fluge u. ihrer Stimme zu weissagen, N. T.

ὀρυσσο-σκοπία, ἡ, die Vogelschau und das Wahrsagen daraus, Sp.

ὀρυσσο-σκόπος, wie ὀρνεοσκόπος, die Vögel beobachtend, um aus ihrem Fluge u. ihrer Stimme zu weissagen, Vogelschauer, Vogeldeuter, augur, auspex, VLL.; adjectivisch, εἰς γὰρ παλαιὸν ἦθος ὀρνιθοσκόπον ἔχων, Soph. Ant. 986.

ὀρυσσο-τροφεῖον, τό, Ort, wo Vögel, bes. Hühner aufgezogen werden, Harpocr. v. οἰκίσκος.

ὀρυσσο-τροφέω, Vögel, bes. Hühner füttern, halten, Geopon.

ὀρυσσο-τροφία, ἡ, das Vögel-, Hühnerfüttern, -halten, Plut. Pericl. 13.

ὀρυσσο-τρόφος, Vögel, bes. Hühner fütternd, haltend, Schol. Ar. Pax 1003 u. Sp.

ὀρυσσο-φάγος, Vögel, Hühner essend; Schol. Il. 10, 335; Arist. H. A. 9, 6.

ὀρυσσο-φυής, ές, von Vogelwuchs, -gestalt, κόραι, Ath. XI, 491 d.

ὀρυσσο-φύλαξ, ακος, ὁ, Vogelwächter, f. l., Charit. 7, 2.

ὀρυσσόω, zum Vogel machen, in einen Vogel verwandeln, Ath. IX, 393, im aor. pass.

ὀρυσσ-ώδης, ες, = ὀρνιθοειδής, Arist. H. A. 6, 10.

ὀρυσσών, ῶνος, ὁ, Vogel-, Hühnerhaus, Hühnerhof, Varr. R. R.

(ὄρνιξ), davon bilden die Dorier ὄρνιχος, ὄρνιχα u. s. w., statt ὄρνιθος u. s. w., s. unten ὄρνις.

ὄρνιος, poet. = ὄρνεος, Pallad. 21 (IX, 377).

ὄρνις, ὁ u. ἡ (OP), ὄρνῑθος, dor. ὄρνῑχος, acc. ὄρνῑθα u. ὄρνιν, plur. ὄρνῑθες u. ὄρνεις u. s. w., auch ὄρνις, S. Emp. adv. phys. 1, 3 u. A., s. Schaef. zu Greg. Cor. p. 476; vgl. über Geschlecht u. Declination des Wortes Ath. IX, 373 f, — der

Digitized by Google

τος ὑπόστασις, Arist. H. A. 3, 20; Theophr. u. A.; — auch der wässerige Theil des Blutes, φλέγματος, Plat. Tim. 83 d, vgl. ὀρός; u. des Theeres, sonst ὀρόπισσα; u. übh. eine Feuchtigkeit, ὁ σπερματικὸς ὀρός, Plut. placit. phil. 5, 23.

ὄρος, ὁ, ion. u. ep. οὖρος, die Gränze; ὑπὸ Κυλλάνας ὄροις, Pind. Ol. 6, 77; Tragg., γῆς ἐπ' ἐσχάτοις ὅροις, Aesch. Prom. 669, τὸ μὴ περᾶν ὅρον τόπων, Eum. 901; übertr., πόθεν ὅρους ἔχεις θεσπεσίας ὁδοῦ, Ag. 1125; γῆς δὲ μὴ 'μβαίνῃς ὅρων, Soph. O. C. 401; γῆς πατρῴας ὅρον ἐκλιπεῖν, Eur. El. 1315, öfter; u. in Prosa, ἐντὸς ὅρων Ἡρακλείων, Plat. Tim. 25 c; bes. Bestimmung eines Begriffes, Definition, = ὁρισμός, Arist. rhet. 2, 8; Plat. def. 414 heißt ὅρος λόγος ἐκ διαφορᾶς καὶ γένους συγκείμενος; so bei Plat. öfter; αὐκ ἄρα οὗτος ὅρος ἐστὶ δικαιοσύνης ἀληθῆ λέγειν, Rep. I, 331 d; ἢ ὁ αὐτὸς ὅρος ἐστὶ τοῦ βελτίονος καὶ τοῦ κρείττονος, Gorg. 488 c, haben sie denselben Umfang des Begriffs; auch die Gränze, die Schranken, das Maaß, ὑπερβάντες τὸν τῶν ἀναγκαίων ὅρον, Rep. II, 373 d; ὅρους θέσθαι τῶν ὠνίων, Legg. VIII, 849 c; vgl. Pol. πάντας τοὺς τῆς πίστεως ὅρους ὑπερβαίνειν, 25, 4, 3; — auch = Verhältniß, ἁρμονίας, Plat. Rep. IV, 443 d, διαστημάτων, Phil. 17 c. — In Athen sind ὅροι die Anschlagetafeln, welche mit Angabe der Schuldforderung an verschuldete, verpfändete Häuser geheftet werden, Harpocr. τὰ ἐπόντα ταῖς ὑποκειμέναις οἰκίαις καὶ χωρίοις γράμματα, ἃ ἐδήλου, ὅτι ὑπόκεινται δανειστῇ; so ὅρους τιθέναι ἐπὶ τῆς οἰκίας, Is. 6, 37; τίθησιν ὅρους ἐπὶ τὴν οἰκίαν δισχιλίων, ἐπὶ δὲ τὸ χωρίον ταλάντου, Dem. 31, 1; τοὺς ὅρους ἀπὸ τῆς οἰκίας ἀφαιρεῖ, ib. 3, ἀνεῖλε, ib. 4, ὅρους ἔστησε, ib. 12; διέθετο ὅρους ἐπιστῆσαι χιλίων δραχμῶν ἐμοὶ τῆς προικὸς ἐπὶ τὴν οἰκίαν, 41, 6, als Hypothek auf das Haus einschreiben oder dieses zum Anschlag bringen lassen.

ὁροσάγγαι, οἱ, die Wohlthäter des Königs bei den Persern, Her. 8, 85. Aus Soph. frg. 193 angeführt u. σωματοφύλακες erkl. Gramm. in app. Phot. p. 674, 20.

ὀρο-σκίζης, ὁ, der Bergfink, Arist. H. A. 8, 3.

ὀρο-τύπος, = ὀρειτύπος, ὕδωρ, Aesch. Spt. 85; Phot. erkl. auch ὑλοτόμος. Vgl. ὀρειτύπος.

ὀροὐβω u. **ὀρουβέω**, sagten die Pamphylier für ὀρούω nach Dionys. bei Eust.

ὄρουμα, τό, = ὅρμημα, VLL.

ὄρουσις, ἡ, = ὅρμησις, bes. bei den Stoikern, φαρὰ διανοίας ἐπί τι μέλλον, Clem. Al.; Stob. ecl. 162.

ὁρουστικός, = ὁρμητικός, Schol. Pind. N. 2, 16.

ὀρούω (*OP*), = ὄρνυμαι, intransf., mit Ungestüm, Schnelligkeit sich erheben, darauf losstürmen; Hom., nur aor., immer ohne Augment, sowohl von lebenden Wesen, ἐς δίφρον ὀρούσας Il. 11, 359, vom Drachen πρός ῥα πλατάνιστον ὄρουσεν 2, 310, als von leblosen Dingen, αἰχμὴ ἀπὸ χειρὸς ὄρουσεν 13, 505. 16, 615; ἐπ' ἀλλήλοισιν, Hes. Sc. 412. 436; ὀρούσειν, H. h. Apoll. 417; Pind. auch im praes., P. 10, 61; ποσσὶν ὀρούσαιο' ἀπὸ στρωμνᾶς, N. 1, 50; auch c. inf., sich anschicken, ἐλίσσεσθαι ὦρουσαν, Ol. 9, 110; κούφως ἐκ μέσων ἁρκυσμάτων ὦρουσεν, Aesch. Eum. 113, bei auch den accus. πήδημα damit verbdt, Ag. 800; ὕβρις — ὦρουσεν εἰς ἀνάγκαν, Soph. O. R. 877; El. 1433; ὦρουσεν κλέος ἄλλοσε, Eur. Herc. Fur. 972, öfter; sp. D., ἐκ κεφαλῆς κέρας ἰδὼς ὀρούει, Opp. Cyn. 2, 525; τοῦ δ' ὦρουσε λέων κατὰ στίβον, Diosc. 11 (VI, 220); auch Democrit. bei Stob. u. Plut. braucht das Wort einige Male, z. B. Cat. mai. 18; ὁ ἵππος ὀρούει πρὸς δρόμον, S. Emp. adv. log. 2, 271.

ὀροφή, ἡ (ἐρέφω), die obere Decke eines Zimmers, ὑψόθεν ἐξ ὀροφῆς, Od. 22, 298; Ar. Nubb. 174; Plat. Rep. VII, 529 b u. öfter; ἀναβάντες ἐπὶ τὸ τέγος τοῦ οἰκήματος καὶ διελόντες τὴν ὀροφὴν ἔβαλλον τῷ κεράμῳ, das Dach abdeckend, Thuc. 4, 48; τῷ πυρὶ κατελυμήνατο τὰς ὀροφάς, Pol. 5, 9, 3; Sp., wie Plut. Lacon. apophth. p. 222.

ὀροφη-φάγος, das Dach verzehrend, zerfressend, πῦρ, Agath. 63 (IX, 152).

ὀροφη-φόρος, das Dach tragend, von Gebäuden, Agath. 48 (IX, 631), von der Schildkröte.

ὀροφαῖος, zur ὀροφή gehörig, Inscr.

ὀροφίας, ὁ, unter dem Dache, im Hause befindlich, μύς, Hausmaus, Schol. Ar. Vesp. 206, ὄφις, Hausschlange, vgl. Ar. a. a. O.

ὀροφικός, zum Dache gehörig, Sp.

ὀρόφινος, mit Rohr bedeckt, Sp.

ὀρο-φοιτάω u. **ὀροφοίτης**, = ὀρειφοιτάω, ὀρειφοίτης, Phot.

ὄροφος, ὁ, Rohr, womit man die Häuser deckt, Dachrohr; καθύπερθεν ἔρεψαν λαχνήεντ' ὄροφον λειμωνόθεν ἁμήσαντες, Il. 24, 251; Dach, Decke, Aesch. Suppl. 638; εἰς ὀρόφους Φοίβου, Eur. Ion 89; Ar. Lys. 229; τοῦ οἰκήματος τὸν ὄροφον ἀφεῖλον, Thuc. 1, 134; οὐδ' ὑπὸ τὸν αὐτὸν ὄροφον ἴέναι, Plat. Rep. III, 417 a, wie auch wir ähnlich sagen „unter einem Dache mit Einem „leben".

ὀροφόω, mit einem Dache versehen, bedecken, οἰκίαν τετραγώνου ὠροφωμένην δοκοῖς, Plut. apophth. Lac. p. 179.

ὀρόφωμα, τό, Dach, Decke, Ath. V, 205 d.

ὀρόφωσις, das Versehen mit einem Dache (?).

ὀροφωτής, ὁ, der mit einer Decke Versehende, Sp.

ὀροφωτός, bedacht, Sp.

ὀρόχθιος, hügelig, πέδον, Aesch. frg. 148. Von

ὄροχθοι, οἱ, v. l. ὄρογκος.

ὄρπαξ, ᾰκος, ὁ, dor. = ὄρπηξ, Theocr. 7, 146. — Hesych. erkl. ὄρπαξ auch θρασὺς ἄνεμος (?).

ὄρρετον, τό, äol. = ἔρετον; Sappho bei Hephaest. p. 24; Theocr. 29, 13.

ὀρτή, ἡ, = ἅρπη, Hesych.

ὄρπηξ, ηκος, att. ὄρπης, ὁ, junger Sproß, Sprößling; τάμνε νέους ὄρπηκας ἵν' ἅρματος ἄντυγες εἶεν, Il. 21, 38; zur Peitsche gebraucht, b. Stachelstab, Hes. O. 470; auch eine Lanze, Eur. Hipp. 221; sp. D., μαράθου, Nic. Ther. 33; bei Ap. Rh. 4, 1425 in der Mitte stehend zwischen Gras und Baum, also Strauch. — Auch übertr., der Sohn, Abkömmling, Orph. Arg. 213; Opp. H. 2, 683. — [Nicias 8 (VII, 200) hat ὄρπακα als Dactylus gebraucht.]

ὀρρίδιον, erkl. Hesych. τὸ ἐπὶ τὰ ἰσχία καὶ τοὺς γλουτοὺς πεσεῖν, wo man ὀρρωδιὸν ändern will.

ὀρρο-ποσία, ἡ, das Wässrige des Theers, die Theergalle, Theophr.

ὀρρο-ποσία, ἡ, = ὀρρο-ποτία (?).

ὀρρο-ποτέω, Molken trinken, Hippocr.

ὀρρο-ποτία, ἡ, das Molkentrinken, Hippocr.

Digitized by Google

ὀρρο-πύγιον, τό, die hervorstehenden Schwanzfedern, der Schwanz der Vögel, Arist. H. A. 2, 12, der von den Vögeln sagt οὐραὶ μὲν οὐκ ἔχουσι, ὀρροπύγιον δέ. Vgl. auch die komische Frage bei Ar. ὁπότερα τὴν γνώμην ἔχοι, τὰς ἐμπίδας κατὰ τὸ στόμ' ᾄδων ἢ κατὰ τοὐρροπύγιον, Nubb. 158. Auch vom Stachel der Wespen, Vesp. 1075. — Auch die Schwanzflossen der Fische. — Die Schreibart ὀρροπύγιον ist falsch, die Schreibart ὀρθοπύγιον, welche Schneider der Ableitung wegen vorzieht, wie diese selbst zweifelhaft.

ὀρρο-πυγό-στικτος, an den Schwanzfedern gefleckt, bunt, Arist. bei Ath. VII, 313 c.

ὄρρος, ὁ, = ὀρός, Molken; Arist. H. A. 3, 20 crkl. ἰχὼρ ὑδατώδης; VLL., die es von ὀρούω ableiten. Vgl. οὖρος.

ὄρρος, ὁ, das Ende des Steißbeins, an welchem bei den Thieren der Schwanz sitzt, θλᾶσι τὸν ὄρρον, Ar. Pax 1205; übh. Steiß, wie Lys. 964, ποῖοι δ' ὄρχεις, ποῖα δ' ὀσφύς; ποῖος ἂν ὄρρος; ἀλγεῖν ἄρχομαι τὸν ὄρρον, Ran. 222; ἀνατρέσεις ἐπὶ τὴν ἀστράβην ἐδύσην τὸν ὄρρον, Luc. Lexiph. 2. — Mit οὐρά zusammenhangend; vgl. Arsch.

ὀρρόω, in Molken verwandeln, Sp.

ὀρρωδέω, fürchten, befürchten; Hippocr.; ὀρρωδῶ τινα θέλον θυραῖον, Eur. El. 831; c. inf., ὀρρωδῶν θανεῖν, Hec. 768; Ar. Eq. 126. 539 Ran. 1110 u. öfter; u. in Prosa, ὡς ἐγὼ τὴν τούτου μανίαν ὀρρωδῶ, Plat. Conv. 213 d; ὀρρωδῶ, μὴ τοὐναντίον γένηται, Euthyphr. 3 a, wie Antiph. 3 γ 4; ὑπέρ τινος, Lys. 28, 7; περί τινος, Thuc. 6, 14; τὴν δύναμιν, Dem. 11, 2; Sp., wie Plut. oft, Luc. de Dea Syria 18 u. öfter (vgl. horror). Die Ableitungen von ὄρρος u. δέος, wie die Thiere vor Angst den Schwanz sinken lassen und zwischen die Beine nehmen, od. gar von ὄρρος u. ἰδίω, am Steiß vor Angst schwitzen, sind sehr unwahrscheinlich.

ὀρρωδής, ές, furchtsam, scheu, Hesych. crkl. das adv. ὀρρωδέως durch ἐμφόβως.

ὀρρ-ώδης, ες, molkenartig, Theophr., γάλα.

ὀρρωδία, ἡ, Furchtsamkeit, Scheu; Eur. Phoen. 1398; μὴν σ' ἔχῃ δεινὴ ὀρρωδία, Ion 403; mit folgendem μή, Med. 317; ἐν ὀρρωδίᾳ ἔχειν, fürchten, Thuc. 2, 89; Sp., wie Luc. Dea Syr. 29.

ὄρσευ, s. ὄρνυμι.

(ὀρσι-γύναιξ), nur im acc. ὀρσιγύναικα, Plut. de exil. 17, Beiw. des Bacchus, der die Weiber, die Bacchantinnen in Bewegung setzt.

ὀρσί-κτυπος, Lärm erregend, Ζεύς, der Donner Erregende, Pind. Ol. 11, 85.

ὀρσί-λοχος, Schaaren erregend, s. nom. pr.

ὀρσι-νεφής, ές, Wolken erregend, Ζεύς, Pind. N. 5, 34.

ὀρσι-πετής, ές, den Flug erhebend, Hesych.

ὀρσί-ποδος, den Fuß erhebend, bewegend, schnellfüßig, ἴλαφοι, Simm. ov. (XV, 27).

ὀρσίτης (ὄρνυμι), ὁ, ein kretischer Tanz, Ath. XIV, 629 c.

ὄρσο, s. ὄρνυμι.

ὀρσο-βλάστη, ἡ, Keimmager, eine Art Erdfloh, der die Keime der Pflanzen abbeißt u. zerstört, Arist. H. A. 5, 19; Hesych.

ὀρσο-θύρη, ἡ, wahrscheinlich eine Thür, zu der man auf Stufen, auf einer Treppe hinansteigt, eine Stufenthür, Od. 22, 126. 333, vgl. def. 752, ἀν' ὀρσοθύρην ἀναβαίνειν; nach den alten Erklärern θύρα τις ἐπίσημος, ὑψηλοτέραν πρόοψιν ἔχουσα, auch ἐκτομὰς θύρα, δι' ἧς εἰς ὑπερῷον ἀναβαίνουσιν ὁρῶντες ἐπ' αὐτῆς. Auch Simon. bei E. M. 634 b.

ὀρσο-λοιχέω u. ὀρσο-λοιχάω, reizen, kränken, anfeinden, anfallen, τινά, ἡ μέ βοῶν ἔνεχ' ὧδε χολούμενος ὀρσολοπεύεις, H. h. Merc. 308; Phot. crkl. πολεμεῖν, λοιδορεῖν. — Pass., ὀρσολοπεῖται θυμὸς ἐσωθεν, Aesch. Pers. 10 (v. l. ὀρσοπολεῖται), was Hesych. crkl. διαπολεμεῖται, ταράσσεται. Von

ὀρσό-λοιχος, zum Angriff geneigt, kriegerisch, unruhig, Anacr. bei Hephaest. p. 51 (nach Einigen von ὄρνυμι u. λοπές, λόφος, mähnensträubend?). Man hat auch ὀρσοπόλος vermuthet, wie ὀρσοπολέομαι v. l. von ὀρσολοπέομαι ist.

ὀρσός, = ὀρθός, lakonisch, Ar. Lys. 995.

ὀρσότης, ητος, ἡ, = ὁρμή, Hdn. περὶ μον. λέξ. p. 40, 14.

ὀρσο-τριαίνης, ὁ, der Dreizackbeweger, -schwinger, Pind. θεός, P. 2, 12, u. allein, Poseidon, Ol. 8, 48 N. 4, 86, in der Form Ὀρσοτριαίνης.

ὀρσ-ύδρα, ἡ, Wasserröhre (ὕδωρ), Eust. zu Od. 22, 126, δι' ἧς ὄρνυται ὕδωρ ὑψοῦ.

ὀρτάζω, ion. = ἑορτάζω, Her.

ὀρταλίζω, nach Schol. Ar. Equ. 1341 ἐπὶ τῶν ἀρχομένων ἀνακτερύσσεσθαι ὀρνίθων, od. ἀναζωπυρεῖν τὰ νήπια τῶν παίδων, mit den Flügeln schlagen wie ein junger Vogel, od. hüpfen wie ein junges Thier, kommt wohl nur im comp. ἀνορταλίζω vor.

ὀρταλίς (von ὄρνυμι, mit ὄρνις verwandt), ίδος, ἡ, dor. u. poet. = νοσσός, σκύμνος, das Junge eines Thieres, bes. junger Vogel, Küchlein, Nic. Al. 295. Häufiger in den abgeleiteten Formen.

ὀρταλιχεύς, ὁ, = Vorigem, Nic. Al. 228.

ὀρτάλιχος, ὁ, = ὀρταλίς; Aesch. Ag. 54; Ar. Av. 836, die Küchlein, wo der Schol. bemerkt, daß Böotisch so die Hähne hießen; vgl. Strattis bei Ath. XIV, 622 a; Theocr. 13, 12; Nic. Al. 165 u. a. sp. D., wie Archi. 26 (IX, 346).

ὀρτή, ἡ, ion. = ἑορτή, Her. 1, 31; auch Ion bei Ath. VII, 258 f.

ὀρτύγιον, τό, dim. von ὄρτυξ, Antiphan. agroec. frg. 3, wie Eupolis bei Ath. IX, 392 e.

ὀρτυγο-θήρας, ὁ, Wachteljäger, -fänger, Plat. Euthyd. 290 d.

ὀρτυγό-κομος, der sich mit Wachteln brüstet, od. = ὀρτυγοκόπος, Schol. Ar. Av. 1297.

ὀρτυγο-κοπέω, Wachteln schlagen, Plat. de aud. poet. 11 p. 119; VLL.

ὀρτυγο-κοπία, ἡ, das Wachtelschlagen, ein Spiel der jungen Leute in Athen, wie unser Hahnenschlag, Poll. 9, 107.

ὀρτυγο-κοπικός, ἡ, όν, zum Wachtelschlagen gehörig, ὀνόματα, Poll. a. a. O.

ὀρτυγο-κόπος, ὁ, der Wachtelschläger, der das Spiel des Wachtelschlagens spielt, Ath. XI, 506 c, vgl. Schol. Ar. Av. 1297.

ὀρτυγο-μανία, ἡ, Wachtelsucht, unmäßige Liebhaberei für Wachteln, Ath. XI, 464 d.

ὀρτυγο-μήτρα, ἡ, Wachtelmutter, ein mit den Wachteln fortziehender Vogel, vielleicht unser Wachtelkönig; Ar. Av. 870; Arist. H. A. 8, 12; vgl. Ath. IX, 392 a.

ὀρτυγο-πάλης, ὁ, Wachtelhändler, Poll. 7, 136.

Digitized by Google

ὀρτυγο-τροφεῖον, τό, der Ort, wo Wachteln gefüttert werden, Wachtelhaus, Arist. probl. 10, 12.

ὀρτυγο-τροφέω, Wachteln füttern, halten, M. Ant. 1, 6.

ὀρτυγο-τρόφος, Wachteln fütternd, haltend, Plat. Euthyd. 290 d.

ὄρτυξ, υγος, ὁ, die Wachtel; Her. 2, 77; Ar. Av. 707 Pax 768; Plat. Lys. 211 e; Xen. Mem. 2, 1, 4; vgl. Ath. IX c. 47. — Auch ein Kraut, sonst στελεοθῦρος, Theophr.

ὀρτυγο-φόρος, Wachteln tragend, Poll.

ὀρύα, ἡ, = χορδή, Darm, Epicharm. bei Ath. III, 94 e, vgl. IX, 366 a.

ὀρυγάνω u. ὀρυγγάνω, perf. ὤρυγα, = ἐρυγγάνω, Gramm. S. auch ὀρύγω.

ὄρυγγος, ὁ, der Bart des Ziegenbocks, Arist. H. A. 9, 2, jetzt ἤρυγγος geschrieben.

ὀρυγή, ἡ, = ὀρυχή, D. Hal. 4, 59 u. a. Sp., vgl. Lob. Phryn. 231.

ὀρύγιον, τό, dim. von ὄρυξ, Hes. v. σκαπάνη.

ὄρυγμα, τό, das Gegrabene, die Grube, der Graben; τύμβου, Eur. Hel. 553; Her. 3, 60. 7, 23; Plat. Legg. VI, 779 c. Auch ein unter der Erde hinlaufender, unterirdischer Gang, Her. 4, 200; Thuc. 1, 106; Xen.; Minen, Pol. 5, 100, 2 u. öfter; so ὀρύγμασιν ἐνεχείρει, 5, 4, 6; Sp., wie D. Hal. 4, 59. In Athen = βάραθρον, die Grube, in welche die zum Tode verurtheilten Verbrecher gestürzt wurden, ὁ ἐπὶ τῷ ὀρύγματι = der Henker, Din. 1, 63; vgl. Harpocr.

ὀρυγμαδός, ὁ, spätere Nebenform von ὀρυμαγδός, Hesych., der auch ὀρυμάγδες (?) θόρυβοι anführt.

ὀρυγμάτιον, τό, dim. von ὄρυγμα (?).

ὀρυγμία, ἡ, = ὄρυγμα, Aret., v. l. ὀρυγματία.

ὀρυγμός, ὁ, als Stammform zu ὀρυμαγδός von den Gramm. angenommen.

ὄρυγξ, υγγος, ὁ, = ὄρυξ, Hesych.

ὀρύγω u. ὀρυγάνω, = ὠρύω, Hesych. Auch = ὀρύσσω, vgl. Lob. Phryn. 318.

ὄρυζα, ἡ, u. ὄρυζον, τό, der Reis, die Pflanze u. die Frucht, Theophr., Strab., Diosc.

ὀρυζίτης πλακοῦς, ὁ, Reiskuchen, Ath. XIV, 647 d.

ὀρυζο-τροφέω, Reis ziehen, Strab. XVII, 1196.

ὀρυκτή, ἡ, = ὄρυγμα, Ael. V. H. 13, 16.

ὀρυκτήρ, ῆρος, ὁ, = Folgdm, Philo.

ὀρυκτής, ὁ, der Grabende, der Gräber, Aesop. 16. — Das Werkzeug zum Graben, — a) Spaten, Spitzeisen. — b) die Pflugschar, Strab.

ὀρυκτικός, zum Graben gehörig, ἐργαλεῖον, Suid. v. ἄμη.

ὀρυκτίς, ίδος, ἡ, ein Belagerungswerkzeug, zum Minengraben, Sp.

ὀρυκτός, gegraben; τάφρος, Il. 16, 369, öfter in derselben Verbdg; τάφος, Eur. Troad. 1153; ὀρυκτὴ τάφρος, Xen. An. 1, 7, 14; Sp., χρυσός, durch Bergbau gewonnenes Gold, Pol. 34, 10, 10, ἰχθύς, fossile Fische, Ath. VII, 331, vgl. auch 325 e.

ὀρυκτρίς, ίδος, ἡ, fem. zu ὀρυκτήρ, Tzetz.

ὀρύκτωρ, ορος, ὁ, = ὀρυκτήρ, Greg. Naz.

ὀρυμαγδός, ὁ (vgl. ὠρύω u. ἀράσσω), Getäusch, Lärm, bes. das verworrene Getöse versammelter Heere od. der Kämpfenden; πολὺς δ' ὀρυμαγδὸς ὀρώρει, Il. 2, 810; oft von den in die Schlacht Ziehenden; πολὺς δ' ὀρυμαγδὸς ἐπ' αὐτῷ ἀνδρῶν ἠδὲ κυνῶν, 10, 185; ὀρυτόμων ἀνδρῶν, 16, 633; vom rauschenden Flusse, ὅθεν ἔπετο μεγάλῳ ὀρυμαγδῷ, 21, 256, vgl. 313; von dem Getöse, welches der Kyklop macht, indem er das Bündel Holz hinwirft, Od. 9, 235; Hes. Sc. 401.

ὀρυμβος od. ὄρυμος, ctkl. Hesych. βωμός.

ὀρυνθέω, ctkl. Hesych. durch γρυλλίζω.

ὄρυξ, υγος, auch ὄρυγξ, υγγος, ὁ, 1) spitziges Eisen zum Graben od. Bohren, bes. Spitzeisen, Werkzeug des Steinmetzen zum Einhauen, Eingraben in Stein; neben Ackergeräthschaften nennt Phani. 4 (VI, 297) ἀπιδέων μοννορυχὰν ὄρυγα, Hesych.; vgl. Lob. Phryn. 231. — 2) eine Gazellenart in Aegypten od. Libyen, wegen ihrer graden spitzigen Hörner so benannt, Ath. V, 200 e, wo Schweigh. zu vergleichen; Opp. Cyn. 3, 3. — 3) eine Wallfischart, vielleicht das Seeeinhorn, Strab.

ὀρυξίς, ή, das Graben, Plut. Pomp. 66; Suid. v. διορυγή.

ὄρυς, υος, ὁ, ein unbekanntes wildes Thier in Libyen, Her. 4, 192, vielleicht einerlei mit ὄρυξ 2).

ὀρύσσω, att. ὀρύττω, perf. ὀρώρυχα u. ὀρώρυγμαι, graben; τάφρον, Il. 7, 341. 440; βόθρον, Od. 10, 517. 11, 25; κρύψω τόδ' ἔγχος γαίας ὀρύξας, Soph. Ai. 644; τὸ χωρίον ὠρύχετο, Her. 1, 186; ἰσθμόν, 1, 174, d. i. durchgraben; auch med., ausgraben lassen, λίθους ὠρύξατο, 1, 186; — τὴν γῆν, Plat. Euthyd. 288 e; ὑπὸ μεταλλείας ὀρυττόμενα, Critia. 114 e; ὀρώρυκτο, ὀρυχθείς, 118 c; ὑπόνομον ἐκ τῆς πόλεως ὀρύξαντες, Thuc. 2, 76; Sp. — Auch = eingraben, ὁπόσον βάθος ὀρύττειν δεῖ τὸ φυτόν, Xen. Oec. 19, 2.

ὀρυχή, ἡ, das Graben, der Graben, Plut. Symp. 4, 5 u. a. Sp., wie Appian. Vgl. ὀρυγή u. die dort citirte Stelle des Phryn.

ὀρύχω, = ὀρύσσω, Arat. Dios. 354, vgl. Lob. Phryn. 318.

ὀφακίνης, ὁ, heißt der Fisch ὀφύς, wenn er jung ist, Ath. VII, 315, aus Dorio.

ὀφανάλη, ἡ, gw., = ὀφθαλία, Hesych. ctkl. νυκτερινή, σποτεινή.

ὀφάνεσμα, τό, der Zustand des Verwaist'seins, Eur. Herc. Fur. 546.

ὀφανεύω, Waisen pflegen, erziehen, παῖδας ὀφάνευες, Eur. Alc. 298; im med. = eine Waise sein, Hipp. 847 Alc. 538.

ὀφανία, ἡ, das Waisesein. — Uebertr., μὴ ἐν ὀφανίᾳ πέσωμεν στεφάνων, Pind. I. 7, 6; Plat. Menex. 249 a Legg. V, 741 a u. öfter, u. Sp., wie Pol. 28, 1, 5.

ὀφανίζω, verwaisen, zur Waise machen, ὀθούνεκ' ἐκ δυοῖν ἑσοιθ' ὠρφανισμένος βίου, des Vaters u. der Mutter, Soph. Trach. 938; Πηλείδης ὀρφανιζόμενος, der von den Eltern entfernt ist, Pind. P. 6, 22; übh. berauben, τινά τινος, z. B. γλῶσσαν ὀπός, 4, 283; Eur. Alc. 398.

ὀφανικός, = ὀρφανός, verwaist, elternlos, παῖς, Il. 6, 432. 11, 394; ἦμαρ ὀρφανικόν, der Tag der Verwaisung, der zur Waise macht, übh. der Zustand, das Leben einer Waise, 22, 490; die Waise betreffend, τύχη, ξυμβόλαια, Plat. Legg. XI, 928 a 922 a; χρήματα, Dem. 14, 16.

ὀφάνιος, verwaist, γῆρας, Leonid. Tar. 99 (VII, 466).

ὀφανιστής, ὁ, der Pfleger der Waisen, Soph. Ai. 507.

Digitized by Google

ὀρφανός (orbus), bei den Attikern nach Porſon zu Eur. Hec. 150 ſtets 2 Endgn, verwaiſ't, elternlos, beſ. vaterlos; *ὀρφαναί*, elternloſe Töchter, Od. 20, 68; *ὀρφανὰ τέκνα*, Hes. O. 332; ſp. D., *παῖς* Bass. 11 (VII, 372). — In allgemeiner Bdtg, wie unſer verwaiſ't, beraubt, ermangelnd, entbehrend, *τινός*, z. B. *ἑταίρων*, Pind. I. 6, 10; *ὄβριος*, ohne Uebermuth, 3, 26; bah. auch von Eltern, Ol. 9, 65, wie Eur. es auch ohne den Zuſatz braucht, Hec. 150, *πότμος ὀρφανὸς γενεᾶς*, kinderlos; *παῖδά τ' ὀρφανὸν λιπεῖν*, Soph. Ai. 638; übertr., *ὅταν κενῆς εὐνῆς νοσσῶν ὀρφανὸν βλέψῃ λέχος*, Ant. 421; *οἶκον ὀρφανὸν λείψω πατρός* Eur. Or. 663, u. öfter in dieſer Vrbdg, *ὀρφανὴν πατρός*, El. 914; u. ſo in Proſa im eigentlichen Sinne, u. übertr.; *παίδων ὀρφανὸν αὑτῷ γενέσθαι τὸν βίον*, Plat. Legg. V, 730 d; *τῶν φιλτάτων*, Phaedr. 239 e; *τῆς ἐπιστήμης*, Alc. II, 147 a; subst., *τοῖς ὀρφανοῖς καὶ ὀρφαναῖς*, Legg. XI, 926 c, öfter.

ὀρφανο-τροφεῖον, τό, Waiſenhaus, Sp.

ὀρφανο-τροφέω, Waiſen ernähren, erziehen, Schol. Eur. Alc. 163 u. Sp.

ὀρφανο-τρόφος, Waiſen ernährend, erziehend, Sp.

ὀρφανο-φύλαξ, ακος, ὁ, Waiſenhüter. In Athen hießen ſo die von Staatswegen mit der Erziehung der Kinder der im Kriege gefallenen Bürger beauftragten Männer, welche deren Erbgut verwalten mußten, Xen. Vectig. 2, 7.

ὀρφανόω, Sp., = *ὀρφανίζω*, *ἀκμῆς γνίων ὠρφανωμένος*, Philp. 13 (VI, 101), von einem alten, ſchwach gewordenen Manne.

ὀρφίες, *εἱ*, heteroklitiſcher plur. zu *ὄρφος*, Marc. Sid. 33.

Ὀρφεο-τελεστής, ὁ, der in die Myſterien des Orpheus Einweihende, Plut. Lac. apophth. p. 215.

ὀρφίον, τό, dim. zu *ὄρφος*, Alex. Trall.

ὀρφίσκος (elgtl. = Vorigem), ὁ, = *κίχλη* 2), Pancrat. bei Ath. VII, 305 d.

ὀρφναῖος, finſter, ſchwarz, bei Hom. ſtets Beiwort der Nacht, *νύκτα δι' ὀρφναίην*, Il. 10, 83 u. öfter, wie Eur. Suppl. 994, die ſpäter ſchlechthin *ἡ ὀρφναία* genannt wird; *ὀρφναίη πέλεται*, Ap. Rh. 2, 690; — nächtlich, zur Nachtzeit, *πῦρ*, Aesch. Ag. 21.

ὀρφνη, ἡ (verwandt mit *ὀρφνός*), die Finſterniß, das Dunkel, beſ. die Nacht; Theogn.; Pind., *ἐν ὀρφνᾳ* u. *ἐν ὄρφναισιν*, Ol. 1, 71 P. 1, 23; Eur. Rhes. 69 Herc. Fur. 46 u. öfter; auch die Unterwelt, *γᾶς ἐνέρων τ' εἰς ὄρφναν*, 352; Ar. Ran. 1328; auch Tim. Locr. 97 c; Xen. Lac. 5, 7; *ὑπὸ τὴν ὀρφνην*, in der Finſterniß, Pol. 18, 2, 7.

ὀρφνῆεις, εσσα, εν, poet. = *ὀρφνός*; Qu. Sm. 3, 655; Man. 4, 57.

ὀρφνηθεν, aus der Finſterniß, aus der Nacht.

ὀρφνινος, = *ὀρφνός*, *χρῶμα*, eine aus ſchwarz, roth u. weiß gemiſchte Farbe; Plat. Tim. 68 c Xen. Cyr. 8, 3, 3 u. Sp., wie Orph. Arg. 968; Ath. XII, 535.

ὀρφνίον, τό, = *ὀρφνίς*, Hesych.

ὀρφνιος, = *ὀρφνός*, Plut. de S. N. V. 22 p. 270 vrbdt *τὸ ὄρφνιον καὶ ὑπαρὸν χρῶμα*.

ὀρφνίς, ίδος, ἡ, ein ſchwarzes Kleid, Hesych., wie *ὀρφνίον*.

ὀρφνίτης, τάλαρος, ὁ, Leon. Tar. 9 (VI, 289), = *ὀρφανός*, doch iſt die Bdtg nicht ganz klar.

ὀρφνός (vgl. *ὄρφνη*, furvus), finſter, dunkel, ſchwarz, dunkelbraun, Nic. Ther. 656 u. einzeln bei a. ſp. D.

ὀρφν-ώδης, ες, ſchwärzlich, Hippocr.

ὀρφο-βότης, ὁ, für *ὀρφανοβότης*, = *ὀρφανοτρόφος*, Hesych. erkl. *ἐπίτροπος ὀρφανῶν*.

ὀρφο-βοτία, ἡ (ſ. das Vorige), Pflege u. Erziehung der Waiſen, vgl. Lob. Phryn. 521.

ὄρφος, ὁ, att. *ὀρφώς*, ein Meerfiſch; Ar. Vesp. 493; Arist. H. A. 5, 10. 8, 12; Ath. VII, 315, mit Beiſpielen aus Com. belegt.

ὀρφός, ἡ, όν, = *ὀρφανός* (?).

ὀρφόω, = *ὀρφανόω*, Hesych. (aus Soph.?).

ὀρφώς, ὁ, = *ὄρφος*, wo man die Beiſpiele aus Ar. u. a. Com. ſehe.

ὀρχάμη, ἡ, ein eingeſchloſſenes, mit wilden Bäumen bepflanztes Stück Land, ein Park, Poll. 7, 147. Vgl. *ὀρχάνη*.

ὄρχαμος (verwandt mit *ἄρχομαι*, od. von *ἔρχομαι*?), der Vorangehende, der Erſte, gew. *ὀρχ. ἀνδρῶν* u. *ὄρχαμος λαῶν*, von den Heerführern, oft in der Il., aber auch der Sauhirt Eumaios heißt *ὄρχαμος ἀνδρῶν*, Od. oft, wie der Rinderhirt Philoitios, 20, 185. — Der Anführer, *στρατοῦ*, Aesch. Pers. 127; einzeln bei Sp. auch = *χορφαῖος*, der Chorführer.

ὀρχάνη, ἡ (*εἴργω*), = *ἑρκάνη*, Zaun (?).

ὀρχάς, άδος, ἡ, = Vorigem, Hesych.; Soph. frg. 133 bei Phot. *βάχεσσιν ὀρχάδος στέγης*.

ὀρχάς, άδος, ἡ, eine Ölbaumart, von der Geſtalt der Hoden, *ὄρχις*, Hesych.

ὄρχατος, ὁ (*ὄρχος*), ein umzäunter u. bepflanzter Platz, Garten; *φυτῶν ὄρχατος*, Kräutergarten, Il. 14, 123, vgl. Od. 7, 112. 24, 222; ſp. D., *ἡνεμόεις*, Anyte 9 (IX, 314).

ὀρχείδιον, τό, dim. von *ὄρχις*, Suid.

ὀρχέομαι (*ἔρχομαι*, nicht mit *χορός* zuſammenhangend), dep. med., tanzen, hüpfen, ſpringen; Il. 18, 594 Od. 8, 371; *οἶνος ὀρχήσασθαι ἀνῆκεν*, 14, 465; *ὀρχεῖται δὲ καρδία φόβῳ*, Aesch. Ch. 165, es klopft vor Furcht; Ar. Nubb. 765 Pax 326 u. öfter; u. in Proſa, *ὀρχήσατο Λακωνικὰ σχήματα* Her. 6, 129, vgl. Xen. Conv. 7, 5, wie auch ſonſt der Tanz im acc. hinzugefügt wird, *τὸ Περσικόν*, Cyr. 8, 4, 12; vgl. Ath. I c. 40; — Plat. Crat. 407 a ſagt *τὸ αὐτὸν μετεωρίζειν ὀρχεῖσθαι καλοῦμεν*, u. vrbdt es mit *φέρειν*, Legg. VII, 803 e; *οἷον ὀρχεῖσθον παίζοντε*, Euthyd. 277 e; Xen. An. 5, 4, 34 u. Sp., wie Pol. 24, 6, 11. — Bei Sp. pantomimiſch, durch den Tanz darſtellen, *ὠρχήσατο τὴν Ἀφροδίτης καὶ Ἄρεως μοιχείαν*, Luc. de salt. 63; *τὸν Αἴαντα*, 83; *τὴν τοῦ Κρόνου τεκνοφαγίαν*, 80; Antiphan. bei Ath. IV, 134 b ſagt auch *οὐχ ὁρᾷς ὀρχούμενον ταῖς χερσὶ τὸν βάκηλον*. — Uebh. = *κινεῖσθαι καὶ ὀρεθίζεσθαι*, Ath. I c. 37, der Beiſpiele aus Isocr. u. aus Ion ſogar das act. anführt, *ὄρχησεν φρένας*, d. i. *ἠρέθισε, ἐκίνησε*, wo er auch von der Ableitung des Wortes ſpricht.

ὀρχηδόν, der Reihe nach, Mann für Mann, Her. 7, 144.

ὀρχηθμός, ὁ, ion. = *ὀρχησμός*, Tanz; *μολπῆς τε γλυκερῆς καὶ ἀμύμονος ὀρχηθμοῖο*, Il. 13, 637; *φιλοπαίγμων*, Od. 23, 134; Hes. Sc. 282; Luc. de salt. 23 u. ſp. D. in der Anth.

ὄρχημα, τό, Tanz, pantomimiſche Darſtellung; Soph. Ai. 684; Xen. Conv. 2, 23; Luc. de salt. 70.

ὀρχηματικός, zum Tanze gehörig, Sp.

ὄρχησις, ἡ, das Tanzen, nach Plat. Legg. VII, 795

Digitized by Google

d ein Theil der Gymnastik, u. nach II, 654 b mit der ᾠδή die χορεία ausmachend; ἡ ἐν ὅπλοις ὄρχησις, Waffentanz, Crat. 406 d, wie ἐνόπλιος u. ἐναγώνιος, Luc. de salt. 32 u. Plut. Num. 32; bes. die Kunst des pantomimischen Tänzers, ἀρχήσεως ἐπιστήμη, Pol. 4, 20, 12; vgl. bes. Luc. de salt.; τραγική, Ath. 1 c. 37.

ὀρχησμός, ὁ, att. = ὀρχηθμός, das Tanzen; ποδὸς ὀρχησμοί, Aesch. Eum. 354; Panyasis bei Ath. II, 37 b; sp. D.

ὀρχηστήρ, ῆρος, ὁ, = Folgdm; κοῦροι ὀρχηστῆρες, Il. 18, 494; Luc. salt. 13.

ὀρχηστής, ὁ, der Tänzer; Il. 16, 617. 24, 261; Ar. Pax 768; Plat. Euthyd. 276 d; oft bei Lus., bes. von Pantomimen.

ὀρχηστικός, zum Tanze gehörig; ἡ ὀρχηστικὴ τέχνη, die Tanzkunst, Plat. Legg. VII, 816 a; ohne τέχνη, Pol. 9, 20, 7; Folgde; ὀρχηστικαὶ ὑποθέσεις, pantomimisch, Luc. de salt. 81; ὀρχηστικώτερα ἡ ποίησις, Arist. poet. 4, 18. — Adv., Ael. N. A. 2, 11.

ὀρχηστο-διδάσκαλος, ὁ, der Tanzlehrer, Tanzmeister; Xen. Conv. 2, 15; Luc. merc. cond. 27.

ὀρχηστο-μανία, rasende Liebe zum Tanze, bes. zum pantomimischen haben, Luc. de salt. 85.

ὀρχηστο-τόλος, ὁ, = ὀρχηστής, Sp.

ὀρχήστρα, ἡ, der Tanzplatz, im atheniensischen Theater der halbrunde Platz zwischen der Bühne u. den im Halbkreise amphitheatralisch aufsteigenden Sitzen der Zuschauer, Plat. Apol. 26 e u. Folgde, wie Pol. 30, 13, 11; auch übertr., πολέμου, der Tummelplatz, der Schauplatz des Krieges, Plut. apophth. reg. Epamin. p. 135.

ὀρχήστρια, ἡ, fem. zu ὀρχηστήρ, Tänzerinn (?).

ὀρχηστριάς, άδος, ἡ, dasselbe, Arist. eth. eud. 7, 13.

ὀρχηστριώδης, den Tänzer betreffend, ἑταῖραι, Tänzerinnen, Ath. XII, 531 c.

ὀρχήστριον, τό, dim. von ὀρχήστρα, Suid.

ὀρχηστρίς, ίδος, ἡ, = ὀρχήστρια; Ar. Ach. 1058 Nubb. 983; Plat. Prot. 347 d; Sp., wie Luc. Amor. 10.

ὀρχηστρο-μανία, ἡ, = ὀρχηστομανία, zw.

ὀρχηστύς, ύος, ἡ, ion. = ὄρχησις, das Tanzen, der Tanz; Hom. dat. ὀρχηστυῖ, Od. 8, 253. 17, 605; Eur. Cycl. 170; Luc. de salt. 23 Tim. 55.

ὀρχίδιον, τό, dim. von ὄρχος, wie ὀρχεύδιον, Suid.

ὀρχίλος, ὁ, ein Vogel, wahrscheinlich = τροχίλος, Zaunkönig; Ar. Vesp. 1513 Av. 568; Arat. 1025; bei Arist. H. A. 9, 1 ὄρχηλος accentuirt.

ὀρχιπαιδίζω, Hesych., soll ὀρχιπεδίζω heißen.

ὀρχιπεδάω, den Hodensack aus Geilheit anfassen, Ar. Av. 142. Auch ὀρχιπεδέω, Phot.

ὀρχι-πέδη, ἡ, Hodenfessel, -zwang, Unvermögen zum Beischlaf, vgl. Antiphan. 2 (X, 100).

ὀρχι-πεδίζω, = ὀρχιπεδάω, VLL.

ὀρχί-πεδον, τό, gew. im plur., der Hodensack, die Hoden; Ar. Plut. 956; ὀρχίπεδ' ἕλκειν, = ὀρχιπεδάω, Equ. 769 Av. 442; Lob. Phryn. 679.

ὄρχις, ιος u. εως, ὁ, plur. att. οἱ ὄρχεις, Soph. frg. 549, Ar. Nubb. 702 u. öfter, ion. ὄρχεες, — 1) die Hode, Her. 4, 109 u. Sp. — 2) eine Pflanze mit hodenförmigen Wurzelknollen, Theophr. u. Diosc. — Auch eine Olivenart, vgl. ὀρχάς.

ὀρχι-τομέω, für ὀρχοτομέω, vermuthet Lob. Phryn. 679.

ὀρχμή, ἡ, = ἀρχανή, Hesych., der es durch φραγμοί, παλαμῶνες etkl.

ὄρχος, ὁ (εἴργω, ἕρκος), ein Gehege, ein umzäunter Raum, der bepflanzt ist, Garten, Weingarten; Od. 7, 127. 24, 341; Hes. Sc. 296; ἀμπελόεις, Ar. Ach. 959; Xen. oec. 20, 3 u. Sp., wie Theophr. Nach Anderen mit ἄρχω (vgl. ὄρχαμος) od. mit ἀρθός zusammenhangend u. eigtl. eine Reihe bedeutend. — Nach den Gramm. auch Grube, Gruft, nach Schol. Theocr. 1, 48 bes. zur Pflanzung eines Absenkers, für ὄρυγος.

ὀρχο-τομέω (für ὀρχοτομέω), die Hoden abschneiden, entmannen, castriren, Sp.

ὀρχο-τομία, ἡ, das Hodenabschneiden, die Entmannung, Sp.

ὀρωδέω, = ὀῤῥωδέω, zw.

ὀρ-ώδης, ες, 1) (ὄρος) bergartig, gebirgig, VLL. — 2) (ὀρός) molkenartig, molkig, Eust.

ὄρορε, ὀρόρεται, s. ὄρνυμι.

ὀρορέχατο, ὀρορέχατο, s. ὀρέγω.

ὅς, ἥ, ὅ, gen., οὗ, ep. auch ὅου, Il. 2, 325 Od. 1, 70 H. h. Apoll. 156, u. fem. ἕης, Il. 16, 208, — relatives Pronomen, dem fragenden ΠΟΣ u. dem demonstrat. ΤΟΣ (vgl. ὅ, ἡ, τό) entsprechend, welcher, welche, welches, der, die, das, von Hom. an überall; zunächst — a) ausdrücklich auf ein Demonstrativum, οὗτος, ὁ, bezüglich, Hom. u. Folgde; auch auf τοιοῦτος, τοιαῦθ', ἃ τὸν τοῦθ' οὕπστ' εὐφραναεῖ βίον, Soph. O. C. 1355; Eur. Suppl. 737, wie Plat. vrbdt ὅταν τοιαῦτα λέγῃς, ἃ οὐδεὶς ἂν φήσειεν ἀνθρώπων, Gorg. 473 e; dah. man es auch wohl, ohne ein solches voranstehendes τοιοῦτος, für οἷος gesetzt erklärt, in Verbindungen wie ἕως περ ἂν ᾖς, ὅς εἶ, Phaedr. 243 e, vgl. Theaet. 197 a, obwohl der Grieche hier nicht die Eigenschaft, sondern die ganze Persönlichkeit bezeichnen wollte, wir also auch übersetzen müssen „so lange du der bist, der du einmal bist"; der Relativsatz steht dem Demonstrativum oft voran, ὃ δ' οὐκ ἐρωτᾶτε, τοῦτο δὴ σαφηνῶ Aesch. Prom. 226, ἃ χρῄζεις, ταῦτ' ἐπηγλωισσᾶ 930; ἃ δ' ἤνεσαν, ταῦτά μοι πρᾶξον, Soph. Phil. 1384; in Prosa nicht selten. — b) sehr häufig fehlt aber das Demonstrativum, u. in Prosa auch der Artikel vor dem Hauptworte, auf welches sich ὅς bezieht, wofür sich überall Beispiele finden. — Auch bezieht sich ὅ auf den ganzen vorangehenden Satz, wie unser was, εἰ δ' αὖθ', ὃ μὴ γένοιτο, συμφορὰ τόχοι, Aesch. Spt. 5; so φίλοι γὰρ γενόμενοι ἐξευρήσομεν καὶ ἐντευξόμεθα τοῖς παιδικοῖς, ὃ τῶν νῦν ὀλίγοι ποιοῦσι, Plat. Conv. 193 b; u. wie im Lat. id quod, τοῦθ' ὃ δὴ ἀγαπᾷς, Gorg. 461 c; auch vorangehend, ὃ δ' ἐζήλωσας ἡμᾶς, ὡς τοὺς μὲν φίλους μάλιστα εὖ ποιεῖν δυνάμεθα, οὐδὲ τοῦτ' οὕτως ἔχει, Xen. Hier. 6, 12, was aber das betrifft, was du beneidest, daß wir nämlich — können, so verhält sich auch dies nicht so, vgl. An. 5, 5, 20; auch ἅ steht so, Hell. 2, 3, 45 An. 5, 5, 22. — Diesem entspricht die den Attikern geläufige Wendung ὃ δὲ πάντων μέγιστον, ὃ δὲ δεινότατον, worauf dann ein neuer Satz mit γάρ (s. dieses Wort oben) folgt. — Auffallender ist diese Auslassung des Demonstrativs dann, wenn es in einem andern Casus steht als das Relativum, wie Hom. vrbdt ὀιηλυτέρῃσι γυναιξὶ καὶ ᾗ κ' ἐνέργος ἔησιν, sc. ταύτῃ, ᾗ, Od. 11, 433, wie Soph. sagt ἀκούω γ' ἐμοί, ἀκούτα δ' ὃς κρατύνει στρατοῦ, sc. τούτῳ, Ai. 1029. — Auf ein ausgelassenes

Digitized by Google

pron. person. bezogen, *πίλας γ' ὁρᾷς, ὃς σ' ἐς τὰ Τρώας πεδ' ἀποστελῶ βίᾳ*, Soph. Phil. 1281, vgl. 659; u. auffallender, *φόβον τῆς ἐμῆς εἰσόδου, ὃν μὴ' ὀκνεῖτε*, O. C. 735, wo man etwa aus *ἐμῆς* *ἰμοῦ* herausnehmen u. darauf *ὃν* beziehen kann. Man vergleiche noch *θανὼν παρέξω θαῖ, ὑφ' ὧν ἔφερβόμην*, Soph. Phil. 945, wo *τούτοις* zu ergänzen; *τί γὰρ σε μαλθάσσομ' ἂν ὧν ἐς ὕστερον ψευσταὶ φανούμεθα*, Ant. 1179; Eur. Or. 591 ff. *γάμοι δ' ὅσοις μὲν εὖ πίπτουσιν βροτῶν, μακάριος αἰών· οἷς δὲ μὴ πίπτουσιν εὖ, τά τ' ἔνδον εἰσὶ τά τε θύραζε δυστυχεῖς*, wo zum ersten Relativsatz *τούτοις*, zum zweiten *οἵτοις* zu ergänzen ist; in Prosa, *ὄχλον ἐμπληστέα καὶ πλήθους, ἃ οὐκέτι τοῦ ἀναγκαίου ἕνεκά ἐστιν*, wo *τούτων* zu ergänzen ist, Plat. Rep. II, 373 b. — Von anderer Art sind die Fälle, wie *οἷς ἔξὸν πάντα ἔχειν, οὐδὲν ἔχουσιν*, eigtl. für *οἷ, ἔξὸν αὐτοῖς ἔχειν, οὐδὲν ἔχουσιν*, Plat. Rep. V, 466 a, vgl. Gorg. 492 b; Isocr. 8, 44 *ἀσκοῦμεν ἀνθρώπους, οἷς ὁπόταν τις διδῷ πλέω μισθόν, μετ' ἐκείνου ἐφ' ἡμᾶς ἀκολουθήσουσιν*, für *οἷ, ὁπόταν αὐτοῖς τις διδῷ, ἀκολουθήσουσιν*, eine attractionsförmige Verschränkung zweier Sätze. — Werden zwei Relativsätze mit einander verbunden, so fällt das Relativum im zweiten Satze häufig aus, auch wenn es in einem andern Casus als im ersten Gliede stehen müßte, *δοίη δ' ᾧ κ' ἐθέλοι καὶ οἱ κεχαρισμένος ἔλθοι*, sc. *ὃς ἔλθοι*, Od. 2, 54, vgl. 114. 20, 342 H. h. Cer. 151; seltener in Prosa, wie Plat. Conv. 201 b; von ähnlicher Art *ὃς μέγα πάντων Ἀργείων κρατέει καὶ οἱ πείθονται Ἀχαιοί*, statt *καὶ ᾧ πείθονται*, Il. 1, 79, vgl. 3, 235 Od. 1, 70. 161. 22, 445; Her. 1, 47, im Orakel; vgl. *αὐτός* I) 2) b). — c) auch wird bei Auslassung des Demonstrativs das Substantivum, auf welches sich das Relativum bezieht, in den Relativsatz gesetzt, sowohl in einfacheren Verbdgn, wie *ἃς ἔχεις ὀργὰς ἄφες*, Aesch. Prom. 315, wo man *ὀργάς* auch noch auf *ἄφες* beziehen kann, als auch so, daß man das Substantivum im nom. wiederholen muß, *οὓς γὰρ νῦν ἀκήκοας λόγους, εἶναι δόκει σοὶ μηδέπω 'ν προοιμίοις*, 743, wo der ganze Relativsatz der Subjectsaccusativ zu dem von *δόκει* abhängigen acc. c. inf. ist; *τῷδ' ὃν λέγεις τὸν Ἀρκάδα*, Spt. 535; *ὃν δ' ἐπιστείβεις τόπον, χθονὸς καλεῖται τῆσδε χαλκόπους ὁδός*, Soph. O. C. 56, d. i. *ὁ τόπος, ὃν ἐπιστείβεις, καλεῖται*; vgl. *εἰρηκας ὀρθῶς ᾧ σὺ πρόσκεισαι κακῷ*, El. 1029; *τοὺς δ' ἄρχοντας ἑποίει ἧς κατεστρέφετο χώρας*, Xen. An. 1, 9, 14, vgl. 19 u. das unten über die Attraction Gesagte. Auch das voranstehende Nomen wird zuweilen in gleichen Casus mit dem Relativum gesetzt, *ἀνείλεν αὐτῷ θεοῖς οἷς ἔδει θύειν*, Xen. An. 3, 1, 6. — d) zu beachten ist auch die bei *ὅς* nicht seltene Construction nach dem Sinne, *φίλον θάλος, ὃν τέκον αὐτή*, Il. 22, 87 u. sonst; *βίη Ἡρακληείη, ὅς* ist die gewöhnliche Verbdg bei Hom. u. bei Collectivnamen, *λεῖπε λαόν, οὓς τάφρος ἔρυκε*, Il. 16, 368; *Σκύθης δμιλος, οἳ γᾶς ἔσχατον τόπον ἔχουσι*, Aesch. Prom. 415, vgl. 810; *δωμάτων, ἐν ᾧ κεραυνὸς ἐστιν ἐσφραγισμένος*, Eum. 797; *δεσμῶτιν ἄγων ἦλυθε πολίμνην, ὧν τὴν μὲν ἔσω σφάζει*, Soph. Ai. 231, als ginge *βοσκημάτων* voraus; *τυραννίδα θηρᾶν, ὃ πλήθει χρήμασίν θ' ἁλίσκεται*, O. R. 542, vgl. Ai. 351 Trach. 545 (weniger auffallend ist, wenn das Relativum auf das entferntere Substantivum, nicht auf die nähere Apposition bezogen wird, wie *Πολυώνυμε, Καδμείας νύμφας ἄγαλμα καὶ Διὸς βαρυβρεμέτα γένος, κλυτὰν ὃς ἀμφέπεις Ἰταλίαν*, Soph. Ant. 1105; *νόσῳ καταφθίνοντα, πληγέντ' ἐχιδνῆς ἀγρίῳ χαράγματι, ξὺν ᾗ μ' ἐκεῖνοι προθέντες ἐνθάδε ᾤχοντο*, Phil. 268; O. C. 87 O. R. 303; *θάνατον καὶ Κῆρα μέλαιναν, ὃς δή σφι σχεδόν ἐστιν*, Od. 2, 284); *θανόντων τέκνων, οὓς ποτ' ἤγαγεν*, Eur. Suppl. 12; *περιέδραμε ὅμιλος, οἳ ἔφερον*, Her. 8, 128; u. so bei Collectivnamen oft in Prosa, *τὸ τῶν Ἀθηναίων ναυτικόν, οἳ ὥρμουν ἐν Μαλέᾳ*, Thuc. 3, 4; *πλήθει, οἵπερ δικάσουσιν*, Plat. Phaedr. 260 a; *αὐχμηρός τις ὤν, θησαυροποιὸς ἀνήρ, οὓς δὴ καὶ ἐπαινεῖ τὸ πλῆθος*, Rep. VIII, 554 a, wie auch wir sagen: ein Mann, wie sie der große Haufen lobt; Dem. 18, 310 *ἀνδρὶ καλῷ τε κἀγαθῷ, ἐν οἷς οὐδαμοῦ σὺ φανήσει γεγονώς*, einem braven Mann, u. zu denen hast du nie gehört. — Verschieden hiervon sind die Fälle, wo sich das Relativum im Genus auf das im Relativsatz stehende Nomen bezieht, *τὴν ἄκρην, αἳ καλεῦνται κληῖδες τῆς Κύπρου*, Her. 5, 108; *Περσικὸν ξίφος, τὸν ἀκινάκην καλέουσι*, 7, 54; *ἡ πηγή, ὃν ἵμερον Ζεὺς ὠνόμασε*, Plat. Phaedr. 255 c, u. öfter bei „nennen"; *ἔχει ὀγδοήκοντα μνᾶς, ἣν ἔλαβε προῖκα τῆς μητρός*, Dem. 29, 31. — e) über *ἔστιν οἵ*, einige, s. *εἰμί*, u. vgl. folgde Beispiele über die einzelnen Casus: *ἔστιν οἳ ἐτύγχανον*, Xen. Cyr. 2, 3, 18; *πλὴν Ἰώνων καὶ ἔστιν ὧν ἄλλων ἐθνῶν*, Thuc. 3, 92; *ἔστι δ' οὓς καὶ βραχυτέρους εἶναι*, Plat. Phaed. 111 d; *Κλεόπομπος ἔστιν ἃ ἐδήωσε*, Thuc. 2, 26. — f) **Attraction des Relativums.** Das Streben, den Relativsatz als eng verbunden mit dem Hauptsatz od. als Glied desselben erscheinen zu lassen, hat die den Griechen so geläufige Attraction veranlaßt, daß nämlich, wo das Relativum in dem acc. stehen sollte, das Demonstrativum aber, auf welches es sich bezieht, in einem andern Casus steht (gen. od. dat.), ersteres mit Auslassung des letztern in diesen Casus gesetzt wird, so daß *ὧν* für *τούτων, οἵς, ἅς, ἅ* u. *οἷς* für *τούτοις, οὓς* od. *ἅ, αἷς* für *ταύταις, ἅς* steht, u. auch auf ein Substantivum im gen. od. dat. bezogen, statt des acc. des Relativums der gen. od. dat. steht, *τῆς γενεῆς, ἧς Τρωὶ Ζεὺς ὄδωκε*, Il. 5, 265; *οὐδὲν ὧν ἀνιστορεῖς ἐμέ*, Aesch. Prom. 965; *οὐδὲν ὧν χρῄζει πατήρ*, 986; *δικαίων δ' ὧν ἐπραξάμην πόλιν Πριάμου*, Ag. 786; *ἀναπαυλαν, ὧν πάροιθεν εἶχες κακῶν*, Soph. El. 861; *ἐννέπω δὲ τῷ κηρύγματι ᾧπερ προεῖπας ἐμμένειν*, O. R. 351; *θεαμάτων ἐμοὶ ἥδιστον, ὧν προεῖδον*, Ai. 972; *ἀλγεινῶς φέρων, οἷς τ' αὐτὸς ἐξήμαρτεν, οἷς τ' ἐγὼ 'παθον*, Phil. 1000; *ἔν τε ταῖς ἄλλαις ἑορταῖς, αἷσιν ἡμεῖς ἤγομεν*, Ar. Thesm. 835; u. in Prosa so gewöhnlich, daß man es als das Regelmäßige bezeichnen muß, *οὐδὲ σύμφωνα, οἷς τὸ πρῶτον ἔλεγες*, nicht übereinstimmend mit dem, was du zuerst sagtest, Plat. Gorg. 457 e; *ἐξ ὧν ἐγὼ ᾔσθημαι*, Phaed. 61 c (über *ἀνθ' ὧν* u. *ἐφ' ᾧ* vgl. diese Präpositionen); *τῆς ἀγορᾶς, ἧς οὗτοι παρεῖχον*, Xen. An. 3, 2, 21; *σὺν οἷς μάλιστα φιλεῖς*, 1, 9, 25; u. mit der unter c) erwähnten Umstellung des Substantivs, *ὧν οἱ θεοί σοι ἔδωκαν ἀγαθῶν ἄξιος*, 7, 7, 37. — Auffallend ist bei einer solchen Attraction, daß den-

Digitized by Google

noch zuweilen das Demonstrativ hinzugesetzt wird, ἀφ' ὧν ἐγένοντο ἀγαθοί, ἀπὸ τούτων ὠφελεῖσθαι, Thuc. 3, 64, aus dem Nutzen ziehen, worin sie sich brav gezeigt hatten; wie es Dem. des größern Nachdrucks wegen thut, ὥστε καὶ περὶ ὧν φασὶ μέλλειν αὐτὸν ποιεῖν, καὶ περὶ τούτων προκατηγορούντων ἀκροᾶσθε, 8, 23, wie ἀφ' ὧν ἀγείρει καὶ δανείζει, ἀπὸ τούτων διάγει, ibd. 26. — Sehr selten tritt die Attraction ein, wenn das Relativum in einem andern Casus, gen., dat. od. gar nom., stehen müßte, wohin man rechnet ὡς ὄφελες τιμῆς ἀπονήμενος, ἦσπερ ἄνασσες, δήμῳ ἐνι Τρώων θάνατον ἐπισπεῖν, Od. 24, 30, indem man erkl. ἦπερ ἄνασσες; vielleicht aber hat Hom. verbunden τιμῆς ἀνάσσειν, die Ehre beherrschen, handhaben; aber Xen. sagt ἦγετο δὲ καὶ τῶν ἑαυτοῦ τῶν τε πιστῶν, οἷς ἥδετο, καὶ ὧν ἠπίστει πολλούς, für τούτων, οἷς, Cyr. 5, 4, 39; u. Her. οὐδέν κω εἰδότες τῶν ἦν περὶ Σάρδις, für τούτων ἃ ἦν, d. i. τῶν περὶ Σάρδις, 1, 68; vgl. Thuc. ἀφ' ὧν ἡμῖν παρεσκεύασται, 7, 67; Plat. τοῦτο δὲ ὁμοιόν ἐστιν ᾧ νῦν δὴ ἐλέγετο, für τούτῳ, ὅ, Phaed. 69 a, obwohl man hier auch ὅμοιον εἶναι leicht ergänzen kann. Anders sind die Stellen zu erklären, wo ein pass. mit dem acc. construirt werden kann, τιμῆς, ἧς τέ μ' ἔοικε τετιμῆσθαι, Il. 23, 649; ἐν ᾧ προςετέτακτο, Thuc. 7, 70, denn man kann sagen τιμᾶσθαι, προςτάττεσθαί τι. — Aus Vrbdg mit c) ergeben sich folgende Redeweisen: ξὺν ᾧπερ εἶχον οἰκετῶν πιστῷ μόνῳ, d. i. σὺν τῷ πιστῷ, ὃν μόνον εἶχον πιστόν, Soph. O. C. 334; τρόπαιον ἔστησαν ἧς οἱ Τυρσηνοὶ τροπῆς ἐποιήσαντο τῶν πεζῶν, für τῆς τροπῆς τῶν πεζῶν ἣν οἱ Τυρσ. ἐποιήσαντο, Thuc. 7, 54; τῷ κυνὶ μεταδίδωσ οὔπερ αὐτὸς ἔχεις σῖτον, Xen. Mem. 2, 7, 13. — g) Modi beim Relativum. In allen diesen Vrbdgn steht natürlich der indicat., sobald ὅς einen einfachen Erklärungssatz einleitet, auch wenn darin ein Grund enthalten ist, vgl. Aesch. μέλεος δὴ δ' οἳ μελέους θανάτους εὕροντο, Spt. 860; τλάμων ἄρ' ἐγώ, ὃς ἤδη ὀλοῦμαι, Soph. Phil. 1090, öfter (vgl. ὅς γε). Soll aber der Relativsatz sich nicht auf einen einzelnen Fall beziehen, sondern eine allgemeine Geltung haben, ist also ὅς nicht erklärend od. beschreibend, sondern bedingend, so wird es — 1) in Beziehung auf Gegenwart und Zukunft mit ἄν oder κε u. dem conj. verbunden (vgl. ὅστις, welches die Unbestimmtheit u. Allgemeinheit des Subjects mehr ausdrückt), ὅς δέ κ' ἀνὴρ ἀπὸ ὧν ὀχέων ἕτερ' ἄρμαθ' ἵκηται, ἔγχει ὀρεξάσθω, Il. 4, 306, d. i. jeder, der etwa kommen sollte; τοὺς ἄλλους ἐπεύσομαι, ὅν κε κιχείω, 11, 367; ὅς δέ κεν ὑμέων βλήμενος ἠὲ τυπεὶς θάνατον καὶ πότμον ἐπίσπῃ, τεθνάτω, 15, 494. 17, 229. 19, 167 u. öfter; δίδωσι Μοῖσαν οἷς ἂν ἐθέλῃ, Pind. P. 5, 61; μή σε δὶς φράσαι μήτ' ἔπος μήτ' ἔργον ὧν ἂν δύναμες ἡγεῖσθαι θέλῃ, Aesch. Pers. 170, vgl. Ag. 1320; εὐδαίμονες, οἷσι κακῶν ἄγευστος αἰών· οἷς γὰρ ἂν σεισθῇ θεόθεν δόμος, ἄτας οὐδὲν ἐλλείπει, Soph. Ant. 578; οἷς ἂν ἡ γνώμη κακῶν μήτηρ γένηται, τἄλλα παιδεύει κακά, Phil. 1344; Thuc. 2, 62; ἢ ἂν τύχῃ γενομένη, Plat. Phaedn. 238 a; ἀσπάζεται πάντας, ᾧ ἂν περιτυγχάνῃ, Rep. VIII, 566 d, in welchem Falle regelmäßig der Singular des Relativs auf πάντες u. ähnliche Wörter im Plural bezogen wird, weil eben die Mehrheit schon durch den conj. mit ἄν angedeutet ist; οὓς ἂν ἡμεῖς ἄνδρας λαβόντες ἡγεῖσθαι κελεύωμεν, Xen. An. 3, 2, 20; s. auch ἄν II) a). — Dafür steht der bloße Conjunctiv, οἳ βίᾳ εἶν ἀγορῇ σπολιὰς κρίνωσι θέμιστας, Il. 16, 387, u. in Vergleichungen, 13, 63. 17, 110; Aesch. ἔξουσι δ' ἣν λάβωσιν ἐν ταφῇ χθονός, Spt. 800, vgl. Eum. 588. 631; ἄνδρες ὧν ἄλῳ πόλις, Spt. 239; Soph. El. 771; Eur. Hec. 250, wovon der conj. in der Frage verschieden ist. — Hom. hat auch κε mit dem fut. indicat., οἵ κέ ἑ τιμήσουσιν, Il. 9, 155, vgl. 12, 226. — 2) in Beziehung auf die Vergangenheit u. in indirecter Rede mit dem optat., ὃν δ' αὖ δήμου τ' ἄνδρα ἴδοι βοώντά τ' ἐφεύροι, τὸν σκήπτρῳ ἐλάσασκε, Il. 2, 198, wo schon die Iterativform des Hauptverbums zeigt, daß man sich einen oft wiederkehrenden Fall denken soll; μεθεῖσά μοι λέγειν ἃ χρῄζοιμι, Soph. El. 619; Plat. Rep. v, 455 b; πάντας ἐξῆς, ὅτῳ ἐντύχοιεν, καὶ παῖδας καὶ γυναῖκας κτείνοντες, Thuc. 7, 29; ὧν ἔσφαττον ὧν κρατεῖν δύναιντο, Xen. An. 4, 7, 16; ἐκέλευσεν εἰςελθεῖν ξενοφῶντα ἔχοντα δύο οὓς βούλοιτο, 7, 2, 23; ὁπότε δὲ σὺ προεληλυθοίης σὺν ᾗ ἔχοις δυνάμει, Cyr. 2, 4, 17; auch nach einem vorangegangenen opt. pot., μάλα κεν θρασυκάρδιος εἴη, ὅς τότε γηθήσειεν, Il. 13, 344, qui 12, 228, u. beim opt. des Wunsches, νῦν δ' εἴη ὅς τῆσδέ γ' ἀμείνονα μῆτιν ἐνίσποι, 14, 107; ἐρδοι τις, ἣν ἕκαστος εἰδείη τέχνην, Ar. Vesp. 1431; ὀκνοίην ἂν εἰς τὰ πλοῖα ἐμβαίνειν, ἃ ἡμῖν δοίη, Xen. An. 1, 7, 17. Vgl. εἴ τισιν ἐντύχοις οὓς ἡγοῖο σοφούς, Plat. Conv. 194 c. Doch steht in indirecter Rede häufig genug der indicat., sobald der Relativsatz ein rein erklärender ist, ἐσπουδασολογεῖτο ὡς δηλοίη οὓς τιμᾷ, Xen. An. 1, 9, 28, d. i. τοὺς τιμωμένους, vgl. 5, 2, 17 u. sonst, u. beim bedingten Relativsatz der unter 1) angeführte conj. mit ἄν, ὑπισχνοῦμαι ἣν ὁ θεὸς εὖ διδῷ, ἀνθ' ὧν ἂν ἐμοὶ δανείσῃς, ἄλλα πλείονος ἀξια εὐεργετήσειν, Cyr. 3, 1, 34; vgl. Her. 6, 139, ἡ δὲ Πυθίη σφέας ἐκέλευε Ἀθηναίοισι δίκας διδόναι ταύτας, τὰς ἂν αὐτοὶ Ἀθηναῖοι δικάσωσι. — Conj. u. opt. stehen in zwei entsprechenden Satzgliedern, Xen. Cyr. 2, 4, 10, δοκεῖ μοι, πάντας μὲν οὓς ἂν τις βούληται ἀγαθοὺς συνεργοὺς ποιεῖσθαι, allgemein, wen er nur immer will, οὓς δὲ δὴ τῶν εἰς τὸν πόλεμον ἔργων ποιήσασθαί τις βούλοιτο συνεργούς, wie der inf. aor. zeigt, auf einen einzelnen Fall bezogen. — 3) von anderer Art ist der opt. pot. bei ὅς, der unabhängig vom Relativum ist, vgl. ὃν δέ κ' ἐγὼν ἀπάνευθε θεῶν ἐθέλοιμι νοῆσαι, μήτι σὺ ταῦτα ἕκαστα διείρεο, Il. 1, 549. 15, 738; οὐ γὰρ οἱ πάρα νῆες καὶ ἑταῖροι, οἵ κέν μιν πέμποιεν, Od. 17, 145, vgl. 1, 126; u. in Prosa nicht selten, ἃ οὐδεὶς ἂν φήσειεν, Plat. Gorg. 473 e; Phaed. 89 d; οὐς οὐκ ἂν ἡμῶν φιλήμεν βελτίους εἶναι, Xen. An. 3, 2, 23, vgl. ὅς δ' ἂν καταληφθείη, οὕτω διατίθεται, 4, 7, 4, wo καταληφθῇ, wie Krüger bemerkt, noch unentschieden lassen würde, ob welche getroffen werden oder nicht, der opt. aber nicht die bloße Möglichkeit ausdrückt, sondern zugleich die Hindeutung darauf, daß dieser bedingte Fall des Getroffenwerdens wirklich schon eingetreten ist. — h) zuweilen werden durch das einfache Relativum Beziehungen ausgedrückt, welche sonst bestimmter durch

Digitized by Google

Adverbia gegeben werden, z. B. — α) in Beziehung auf ein vorangehendes οὕτως, οὐκ ἔστιν οὕτω μῶρος, ὅς θανεῖν ἐρᾷ, Soph. Ant. 220, es giebt keinen so Thörichten, der zu sterben verlangt, gewöhnlicher ὥστε, so thöricht, daß; so Eur. κοὐτις ἦν οὕτω κακός, ὃν οὐ προσεῖπε, Alc. 192; ἔχει τοσοῦτον ἄλγος οὔποτ' ἐκλελήσεται, 195; οὐδεὶς ὧδε βάρβαρος φρένας, ὅς οὐ δώσει βαράν, Hel. 509; τίς δ' οὕτως ἄνους ὅς ὑμῖ να πρίαιτο, Ar. Ach. 720; κρήνη οὕτω δή τι ἐοῦσα πικρή, ἢ μεγάθεϊ ἁμικρὴ ἐοῦσα πικρῷ τὸν Ὑπανιν, Her. 4, 52; vgl. Xen. Hell. 4, 1, 4, δύναμιν ἔχοντος τοσαύτην, ὅς, der eine so große Macht hatte, daß er, u. sonst; οὐ γὰρ οὕτω γ' εὐήθης ἐστὶν ὑμῶν οὐδείς, ὃς ὑπολαμβάνει —, Dem. 8, 44. Vgl. ὅστις. — β) für ὅτε, ὃν δὲ σὺ ᾠήθης Ἕρωτα, θαυμαστὸν οὐδὲν ἔπαθες, für ὅτε τοῦτον vd. τοσοῦτον, Plat. Conv. 204 b; πάντα δόξας ἀμαθέα εἶναι, ὅς —, eigtl. meinend, der sei sehr dumm, welcher, für ὅτε, er meinte, er sei sehr thöricht, weil er, Her. 1, 33; θαυμαστὸν ποιεῖς, ὅς ἡμῖν οὐδὲν δίδως, daß du vd. weil du uns Nichts giebst, Xen. Mem. 2, 7, 13. — γ) auch eine Absicht wird so ausgedrückt, wie im Lat. durch qui, mit dem indic. fut. verbunden, ὅπλα κτῶνται, οἷς ἀμυνοῦνται τοὺς ἀδικοῦντας, mit denen sie abwehren werden, d. i. um damit abzuwehren, Xen. Mem. 2, 1, 14; vd. mit dem conj. u. ἄν, wohin man rechnen kann κλησεύς ὀτρύνομεν, οἵ κε ἴλθωσ' ἐς κλισίην, Il. 9, 165, u. c. opt. nach einem tempus der Vergangenheit, ἄγγελον ἦκαν, ὅς ἀγγείλειε, Od. 15, 457; u. mit dem conj. ohne ἄν in Prosa, πρέσβεις ἄγουσα, οἵπερ τὰ σφέτερα φράζωσιν, Thuc. 7, 25; vgl. Plat. Men. 89 e. — δ) so merke man auch die Verbdgn, wo ὅς ἄν c. conj. nicht auf ein bestimmt ausgesprochenes Subject geht u. daß leichter wie ἐάν τις, falls Einer, wenn man, übersetzt wird, βέλτερον ὅς φεύγων προφύγῃ κακὸν ἠὲ ἁλώῃ, Il. 14, 81, besser ist es, wenn man, eigtl. besser ist dem, der da immer; νεμεσσῶμαί γε μὲν οὐδὲν κλαίειν ὅς κε θάνῃσι, wenn etwa Einer gestorben ist, Od. 4, 196, vgl. Il. 21, 103; ἴσον δ', ὅς θ' ἱκέτην ὅς τε ξείνον κακὸν ἔρξῃ, wo ἄν fehlt, Hes. O. 327; ἀνδραγαθίῃ δ' αὖτε ἀποδέξεται μετὰ τὸ μάχεσθαι εἶναι ἀγαθόν, ὅς ἂν πολλοὺς ἀποδέξῃ παῖδας, Hes. 1, 136; οὐκ ἄχρηστος ἦδ' ἡ ἄνοια, ὅς ἂν τὴν πόλιν ὠφελῇ, sc. τούτου, oder wenn man nützt, Thuc. 6, 16; vgl. νομίζω προστάτου ἔργον εἶναι οἷον δεῖ, ὅς ἂν ὁρᾶν τοὺς φίλους ἐξαπατωμένους μὴ ἐποτρέπῃ, Xen. Hell. 2, 3, 51.

Selten steht ὅς in der indirecten Frage. Verbindungen, wie οὐς μὲν γὰρ ἐξέπεμψεν οἶδεν, Aesch. Ag. 422, Jeder kennt die, welche er aussandte, weiß, wen er aussandte, bilden hier die Grundlage, wie auch alle anderen Beispiele der Art aufzufassen sind, μαστεύων δ' ὧν ἀνευρήσει φόνον, 1065; ἃ μὲν γὰρ ἐξείρηκεν, ἄγγελά μ' ἔχει, Soph. Trach. 349, vgl. O. C. 1171; ὁρᾷς οὖν ἡμᾶς, ἔφη, ὅσοι ἐσμέν; Plat. Rep. I, 327 c; πέμπει, εἰπὼν ὅς ἦν, Xen. Cyr. 6, 1, 46; Mem. 2, 6, 29; auch schon bei Her., γενομένης λάχης ὅς γένοιτο αὐτέων ἄριστος, 9, 71, vgl. 6, 124. Vgl. das eigentliche indirecte Fragewort ὅστις.

Das Demonstrativum ΤΟΣ, ΤΗ hat, wie unter ὁ, ἡ, τό bemerkt ist, im nom. sing. u. plur. masc. u. fem. das charakteristische τ verloren; die Formen ὅς, ἥ, οἵ u. αἵ wurden deshalb in der alten Sprache auch als Demonstrativa gebraucht; da aber ἥ, οἵ u. αἵ mit den entsprechenden Formen des Artikels bis auf den Accent zusammenfallen, so findet sich besonders ὅς für οὗτος od. ὁ, u. hat sich von Hom. an in gewissen Verbdgn bei allen Schriftstellern erhalten; οὐδ' ὅς ἀλύξας, Il. 3, 201; μηδ' ὄντινα γαστέρι μήτηρ κοῦρον ἑὸν τέρψει, μηδ' ὅς φύγοι, auch der nicht möge entfliehen, Il. 6, 59; ἀλλὰ καὶ ὅς σεῖσαι, 21, 198; ὅς γὰρ δεύτατος ἦλθεν, Od. 1, 286, wie 17, 172; auch das neutr. ὅ findet sich statt der sonst üblichen Vbdg, τὸ γὰρ γέρας ἐστὶ θανόντων, des Metrums wegen ὅ γὰρ γ., Il. 23, 9 u. Od. 24, 190, welche Stellen schon von den alten Grammatikern ausdrücklich bemerkt wurden, womit Il. 12, 357, ὅ γάρ κ' ὄχ' ἄριστον ἁπάντων, zu vgl. Dieser Gebrauch hat sich bei ὅς u. ἥ auch in der Prosa erhalten, am häufigsten in der Vbdg καὶ ὅς, und der, καὶ ὅς ἀμβώσας μέγα, ἀναθρώσκει, Her. 7, 18; καὶ ὅς ἐπέσχε, Plat. Theag. 129 b; καὶ ὅς ἐξαπατηθεὶς ὤιχετο, Xen. Cyr. 5, 4, 4; u. καὶ ἥ, Plat. Conv. 201 e; ferner in ἡ δ' ὅς, sagte er, Plat. oft. — Und in der schon oben beim Artikel erwähnten Verbindung ὅς καὶ ὅς, der und der, Her. 4, 68. — Später wurde die unter ὁ erwähnte häufige Vbdg ὁ μέν — ὁ δέ in ὅς μέν — ὅς δέ verändert, wovon sich bei Archyt. (Orell. p. 236) τῶν ἀγαθῶν ἃ μὲν αὐτὰ ἐντὶ διὰ ταὐτὰ αἰρετά, οὐ μὰν δ' ἕτερον, ἃ δὲ δ' ἄτερον (vgl. ibd. p. 238) findet; in den Documenten in Dem. or. de corona einige Male im plur., Φίλιππος ἃς μὲν κατεῖληφε πόλεις, τινὰς δὲ πορθεῖ, §. 164, vgl. 182, ein Gebrauch, der für die Unächtheit dieser Stücke sprechen könnte, wenn nicht in den Worten des Dem. selbst §. 71 stände πόλεις Θετταλικὰς ἃς μὲν (vier codd. τὰς μὲν) ἀνωρθῶν, οἷς ἃς (nur 1 ms. hat noch dazu als Correctur τὰς) δὲ τοὺς φυγάδας κατάγων.

Von einzelnen Casus merke man 1) den gen., der sowohl vom Orte gebraucht wird (s. unter οὗ), als von der Zeit, ἐξ οὗ, seitdem, Il. 1, 6 Od. 2, 90. 8, 539 u. sonst, wie Soph. O. R. 1201 Trach. 33; ἀφ' οὗ γὰρ κεῖθεν ἦλθεν, O. R. 758; Ant. 556; auch allein, οὗ, als ἐστὶν οὗ, zuweilen, dann u. wann, vgl. ἐν ᾧ, während, indem, Trach. 925. — 2) einen dat. ᾧ s. oben besonders. — 3) ὅ, acc. sing. neutr. für ὅσ', ὅστε, vgl. die Beispiele unter c).

Von Verbindungen mit Partikeln sind zu beachten: 1) ὅς γε, der ja, wie quippe qui, einen Grund angebend, ὅστι τ', ὦ τέκνον, θέμις, ὅς γ' ἡλίου τάδ' εἰσορᾷν ἐμοὶ φάος μόνος ἐσπικᾶς, Soph. Phil. 659, wo wir übersetzen „denn du hast mir ja gegeben"; vgl. 1348. 1372 El. 899. — 2) ὅςπερ, welcher nämlich, doch, ja, qui quidem, οὐδὲ γὰρ οὐδὲ βίᾳ Ἡρακλῆος φύγε Κῆρα, ὅςπερ φίλτατος ἔσκε Διΐ, Il. 18, 117, der doch dem Zeus der liebste war, vgl. ib. 363; so oft, bes. nach vorangegangenem οὐδέ, 16, 209 u. sonst; ἀλλ' οἵπερ πρότεροι ὑπὲρ ὅρκια δηλήσαντο, τῶν ἦτοι αὐτῶν τέρενα χρόα γύπες ἔδονται, 4, 235, einen Grund, den jeder zugeben muß, angebend, da sie ja zuerst den Eid brachen, werden die Geier sie fressen; wenn auch diese Beziehung oft wenig hervortritt, so liegt doch immer ein innerer näherer Zusammenhang zwischen dem Relativsatze u. dem Hauptsatze darin, als in dem einfachen Relativum, χάρις δ' ἥπερ ἅπαντα τεύχει τὰ μείλιχα ἀνθρώποις, die ja den Sterblichen alles Erfreuliche bereitet,

Digitized by Google

Pind. Ol. 1, 80; *πᾶν ὅπερ προσχρῄζετε, πεύσεσθε*, Alles, was ihr nämlich wünscht, werdet ihr erfahren, Aesch. Prom. 644; *φέρουσ' ἅπερ νεκροῖσι μειλικτήρια*, Pers. 602, öfter; *παρ' οὗπερ ἔλαβον τάδε τὰ τόξ' αὖθις πάλιν δοῦναι*, Soph. Phil. 598; *ταῦθ' ἅπερ παθεῖν με δεῖ*, 1383, u. sonst; auch daß der Relativsatz durchaus in gleichem Umfange gelte, wie der Hauptsatz, da auch, wie auch, wird dadurch oft ausgedrückt (vgl. *πέρ*); auch in Prosa sehr gewöhnlich; dah. *ἅπερ* adverbial wie *ὥςπερ*, *κλαγγαίνεις δ' ἅπερ νύων*, Aesch. Eum. 630; *ἅπερ εὐπτερον ὄρνιν*, Soph. O. R. 176; *ἅπερ δὴ φρονέω*, Il. 9, 310; *ἅπερ λέγεται*, wie es auch gesagt wird, Plat. Prot. 322 a; *ἅπερ οὑπέρ*, seitdem ja, Aesch. Pers. 173; *ὡυτὸς ὅςπερ ἐπ' Ἀρτεμισίῳ*, Her. 8, 42. — Auch die Attraction tritt dabei ein, *εἰς ὄψιν ἥξεις ὥνπερ ἐξήκουον πάλαι*, Aesch. Ch. 213. — Hom. hat auch *ὅπερ* für das masc., *ὅπερ σέο πολλὸν ἀμείνων*, Il. 7, 114. 21, 107 u. sonst, wie Hes. Th. 864; — *ὅςπερ οὖν*, welcher auch immer, Sp. — Die Bdtg *ὁνδηποτοῦν* verwirft Phryn., vgl. aber Lob. Phryn. 873, der Beispiele aus Sp. beibringt. — 3) ὅςτε (vgl. *τέ*), bei Hom. sehr gewöhnlich, ohne daß eine besondere Bedeutung von *τέ* zu erkennen ist, welches nur den Relativsatz enger mit dem Hauptsatze verbindet oder das (ursprünglich demonstrative) *ὅς* erst zum Relativum macht, *Ἄρης, ὅςτ' εἶσιν πόλεμόνδε μετ' ἀνέρας, οὅστε Κρονίων ξυνέηκε μάχεσθαι*, Il. 7, 209. Ursprünglich lag in der einfachen Sprache Homers die Nothwendigkeit, solche Sätze durch *τε* zu verknüpfen, die etwa so aufgefaßt wurden: „und der zieht in den Krieg zu den Männern, und die „trieb Kronion an zu kämpfen", eine Verknüpfung, die, nachdem die Bdtg des Relativs sich bestimmt ausgebildet hat, überflüssig erscheint; doch finden sich noch Beispiele bei Pind., wie *ὄντε* N. 10, 47, *ἅτε* P. 11, 59 u. öfter, u. bei den Tragg., *μέμνησθ' ἅτ' ἐγὼ προλέγω* Aesch. Prom. 1073, *Ἐρινύες, αἵτ' Οἰδιπόδα γένος ὠλέσατε* Spt. 1047, öfter; *ἐξ οὗτε*, seitdem, Pers. 748; auch mit *ἄν* u. dem conj., wie das einfache *ὅς*, Spt. 682; *Νιόβα, σὲ δ' ἐγωγε νέμω θεόν, ἅτ' ἐν τάφῳ πετραίῳ δακρύεις*, Soph. El. 146. — Zuweilen liegt darin der Ausdruck einer gewissen Unbestimmtheit oder Allgemeinheit, *ἐσθιε νῦν, ὦ ξεῖνε, πάτε δμῳέσσι πάρεστιν*, Od. 14, 80, was sie freilich nur haben; Theocr. 22, 54, *χαῖρε ξεῖνε, ὅςτ' ἐσσί*, wer du auch sein magst. — Hom. hat im masc. *ὕνε*, Il. 16, 54, was besser mit der Diastole *ὅ,τε* zu schreiben. — Das adverbiale *ἅτε* s. oben besonders. — Zu unterscheiden davon ist *ὅς τε*, welches getrennt zu schreiben ist, u. wo *τε* seine verbindende Bdtg noch deutlich hat, *γνώσῃ ἔπειθ', ὅς θ' ἡγεμόνων κακός, ὅς τέ νυ λαῶν*, Il. 2, 365; *ὅς τ' ἔξοχος, ὅς τε μέσσης, ὅς τε χερειότερος*, 12, 269, u. sonst.

ὅς, ἥ, ὅν, pronomen possessivum der dritten Person, sein, seine, sein; *Ζεὺς δὲ πρὸς ὃν λέχος ἤϊε*, Il. 1, 609, vgl. 21, 305. 22, 459 Od. 11, 515; *σεῖσαι δ' ἠνώγεα ᾧ πενθερῷ*, Il. 6, 170; *ἐδέκτο δὲ κατὰ θυμὸν*, Od. 5, 444; an welchen Stellen deutliche Spuren des Digamma erhalten sind, welches das Wort ursprünglich hatte; vgl. noch *χαριζομένη πόσεϊ ᾧ*, Il. 5, 71, wie *σθένεϊ ᾧ* 16, 542; *κάλλεος εἵνεκα οἷο*, Od. 15, 251; *τὸ δὲ μένος*, Il. 21, 305, u. so gewöhnlich; an einzelnen andern ist das Digamma nicht beachtet, *τόν φησιν ὃν ἔμμεναι* 15, 112, *ἅρμασιν οἷσι* 23, 319, *ποσὶν οἷσιν* 21, 605; *φρεσὶν ἧσιν* oft; wo vielleicht überall das in Prosa gewöhnliche *ν ἐφελκυστικόν* von den Grammatikern mit Unrecht zugesetzt ist; *παῖδα ὅν* Pind. P. 6, 36; Ol. 5, 8; *ἐπισκήπτειν λιπὼν τῶν ὧν*, Aesch. Spt. 623; Eum. 345; *τὸν ὃν προσμένουσ' ἀκοίταν*, Soph. Trach. 522; *τῶν ὅπλων τῶν ὧν πέρι*, Ai. 437; auch *τοῖς οἷσιν αὐτοῦ*, seinen eigenen Kindern, O. R. 1248; auch bei Eur., vgl. Elmsl. ad Med. 925; u. bei sp. D. — Selten ist die Beziehung auf die zweite Person, *δώμασιν οἷσιν ἀνάσσοις*, Od. 1, 402, wo Bekker jetzt *δώμασι σοῖσι* liest, aber schon die alten Erklärer bemerken auffallend genug diesen Vers als den einzigen, wo eine solche Vertauschung der Pronomina verschiedener Personen stattfinde, denn Il. 7, 152 *ἀλλ' ἐμὲ θυμὸς ἀνῆκε πολεμίζειν θάρσεϊ ᾧ* läßt sich auf *θυμός* beziehen und ist nicht nothwendig „in meinem Muthe" zu übersetzen, wie Od. 4, 191 *Νέστορ φάσχ' ὁ γέρων δι' ἐπειρωτᾶσθαι σεῖο οἷσιν ἐνὶ μεγάροισι*, so oft wir deiner gedachten in seinem Hause, welcher Vers überdies von Aristarch, der diesen Gebrauch durchaus nicht zugeben wollte, verworfen wurde, wie auch Od. 13, 320, *ἀλλ' αἰεὶ φρεσὶν ἧσιν ἔχων δαΐφρονα θυμὸν ἤτορ ἠλώμην*, wo *ἧσιν* auf die erste Person gehen müßte. Doch scheint es allerdings die allgemeine Bdtg eigen gehabt zu haben, Od. 9, 27 *οὗτος ἐγωγε τῆς γαίης δύναμαι γλυκερώτερον ἄλλο ἰδέσθαι*, wie ibid. 34 *ὡς οὐδὲν γλύκιον ἧς πατρίδος οὐδὲ τοκήων γίγνεται*. Vgl. noch Hes. O. 383, *σοὶ δ' εἰ πλούτου θυμὸς ἐλάστῃσι ἐν φρεσὶν ἧσιν*, im eigenen, in deinem Sinne; und so noch bei sp. D., vgl. Ap. Rh. 4, 1015; Mosch. 4, 77; Pers. 5 (VII, 539). Vgl. übrigens Wolf Proleg. p. CCXLVIII u. Buttmann Lexil. I p. 90, wie oben das unter *ὅς* u. *ἑαυτοῦ* Bemerkte.

ὁσάκι, poet. auch *ὁσάκις*, ep. *ὁσσάκις*, wievielmal, Hom. c. opt. der wiederholten Handlung in Beziehung auf die Vergangenheit, *ὁσσάκι δ' ἀρμήσειε*, Il. 21, 165. 22, 194, vgl. Od. 11, 585, wo *τοσσάκι* entspricht; u. sp. D., wie Callim. Del. 254; auch in Prosa, *ὁσάκις Ἀθήναζε ἀφικοίμην*, Plat. Theaet. 143 a; Charmid. 158 a.

ὁσα-πλάσιος, wievielfach, wievielmal, Archimed.

ὁσα-πλασίων, ον, = Vorigem (?).

ὁσά-ποδος, *ποδος*, wievielfüßig (?).

ὁσάτιος, nur in ep. Form *ὁσσάτιος*, = *ὅσος*; Il. 5, 758; Ap. Rh. 1, 372. 468; Philod. 16 (v, 25).

ὁσαχῇ, relatives Correlativ zu *ποσαχῇ*, auf so viel Arten wie, Sp.

ὁσαχῇπερ, so vielmal, -fach auch immer, Plat. Tim. 43 e.

ὁσαχοῦ, relatives Correlativ zu *ποσαχοῦ*, an so viel Orten wie, Sp.; — auch = *ὁσάκις*, Aristid.

ὁσαχῶς, = *ὁσαχῇ*, Arist. top. 1, 14.

ὁσβοῦ, bor. = *ὄζω*, Theocr. 1, 149.

ὁσ-έτειος, u. **ὁσ-έτιος**, alljährlich (quotannis, für quotquot annis, *ὅσα ἔτη*), vgl. das Folgde, Sp.

ὁσ-ημέραι, = *ὅσαι ἡμέραι*, soviel Tage wie sind, täglich, Tag für Tag (quotidie, = quotquot dies); Ar. Plut. 1007; Plat. Legg. VIII, 849 d; Ath. VIII, 331 c XV, 696 b; mit folgendem *ἕως ἄν*, Dem. 24, 33, im Gesetz; Luc. Nigr. 20 Hermot. 59.

ὁσία, ἡ, ion. *ὁσίη*, s. *ὅσιος*.

ὁσιεύω, = *ὁσιόω*, zu.

ὅσιος (wird von den Alten auf *Ζεύς*, *Διός*, dor. *Σιός*, zurückgeführt, schwerlich richtig), durch göttliches Gesetz bestimmt, erlaubt, dem Naturgesetz entsprechend;

Digitized by Google

bes. ὁσία, ion. ὁσίη, substantivisch, wobei man βουλή, δίκη zu ergänzen pflegt, das göttliche, natürliche Recht, οὐχ ὁσίη πακὰ βάπτειν ἀλλήλοισιν, es ist nicht nach göttlichem Recht erlaubt, nefas, Od. 16, 423, vgl. 22, 402; ὁσία προσευχεῖν, Pind. P. 9, 37; Her. 2, 45; ὁσία ἐστίν, es ist nach göttlichem oder natürlichem Rechte erlaubt, 3, 171; ἐκ πάσης ὁσίης, nach vollem Rechte, H. h. Merc. 470; πολλὴν ὁσίαν τοῦ πράγματος νομίσαι, d. i. eine Sache für ganz recht halten, Ar. Plut. 682; vgl. Dem. τὸ τῆς ὁσίας, ὅτι θῆπορ ἐστί, τὸ σεμνὸν καὶ τὸ δαιμόνιον συνηδίκησαν, 21, 126. — So verbindet Soph. auch οὐ γάρ σοι θέμις, οὐδ' ὅσιον ἐχθρᾶς ἀπὸ γυναικὸς λατάνιν πτερίσματα, El. 425, vgl. Phil. 658; οὔτε θήβαις ἀνοικεῖν ὅσιον, Eur. Herc. Fur. 1282. — Bes. was sich auf die Götter bezieht, im Gegensatz des Menschlichen, von Allem, was der Mensch den Göttern zu erzeigen schuldig ist, Gottesdienst; ὁσία κρεάων, der Brauch des Fleischschmauses beim Opfern, H. h. Merc. 130; ὁσίης ἐπιβῆναι, einen heiligen Dienst, Brauch begehen, h. Cer. 211 Merc. 173; ὁσίη γένετο, der heilige Brauch ging vor sich, h. Apoll. 237; θεοὺς ὁσίαις θοίναις ποτνιασόμενα, Aesch. Prom. 527; κἀγὼ νομίσας πολλὴν ὁσίαν τοῦ πράγματος, Ar. Plut. 682, d. h. ich glaubte, fromm und recht zu thun; κτήνεα θύειν οὐκ ἔστι ὁσίη, Her. 2, 45; von dem, was man den Todten schuldig ist, wie λουτρὰ ὅσια, die heiligen Waschungen, Soph. Al. 1384, vgl. ὅσια πανουργήσασα, Ant. 74; Antigone will den Todten ihr Recht widerfahren lassen und dadurch das Gesetz des Kreon übertreten; so auch Plat. ἀπὸ τῶν ὁσίων τε καὶ νομίμων, auf die Gebräuche bei Bestattung der Todten gehend, Phaed. 108 a; heilig, ehrwürdig, ἱερῶν πατρώων δ' ὅσιος ὤν, d. i. die heiligen Gebräuche der Väter in Ehren haltend, μομφῆς ἄτερ τέθνηκεν, Aesch. Spt. 1001, vgl. Ag. 754; rein, τῶν δὲ κρατούντων χέρες οὐχ ὁσιαι στυγερῶν τοκέων τόδων, Eum. 372; δυ' ὁσίων χειρῶν θεγών, Soph. O. C. 471, mit reinen Händen, die man vor dem Opfer waschen mußte; ὅσιος ἀπ' εὐνᾶς ὤν verbindet Eur. Ion. 150, der es auch dem ἁγνὸς entgegensetzt, Herc. Fur. 779; Ar. Thesm. 674 küßt auf σεβίζουν δαίμονας folgen θεσμοὺς ἐφέποντας ὅσια καὶ νόμιμα μηδομένους ποιεῖν ὅ,τι καλὸς ἔχοι; u. so in Prosa: ὅσια μὲν ποιεῖν, ὅσια δὲ καὶ λέγειν, Her. 9, 79; οὐκ ὅσιον ποιεῦμαι, ich halte es für gottlos, 2, 179; εἰ τούτοις τοῖς ἀνθρώποις μὴ ὅσιόν ἐστιν αὐτοὺς ἑαυτοὺς εὖ ποιεῖν, Plat. Phaed. 62 a; Euthyphr. 6 e (in welchem Dialog dieser Begriff ausführlich behandelt wird) heißt es ἔστι τὸ μὲν τοῖς θεοῖς προσφιλὲς ὅσιον, τὸ δὲ μὴ προσφιλὲς ἀνόσιον; oft mit δίκαιος verbdn, ζῆν τὸν ὅσιον καὶ δίκαιον βίον, Legg. II, 663 b, wie τὰ δίκαια καὶ ὅσια διανέμειν ὀρθῶς πᾶσι, Polit. 301 b; Sp., wie Pol. τὰ πρὸς τοὺς ἀνθρώπους δίκαια καὶ τὰ πρὸς τοὺς θεοὺς ὅσια, 23, 10, 8; selten von Menschen, welche die durch das göttliche Gesetz vorgeschriebenen Pflichten gegen Andere erfüllen, δίκαιος καὶ ὅσιος, Plat. Rep. X, 615 b; ὅπως ὅτι δικαιότατος ὢν καὶ ὁσιώτατος ἕξῃ, Legg. XII, 959 b; ὅσιοι καὶ ἀληθείαν ἀσκοῦντες, im Gegsts von ἐπίορκοι καὶ ἄδικοι, Xen. An. 2, 6, 25, vgl. Mem. 1, 1, 11; Thuc. 5, 104; ἑστίας οὔτε ὁσιώτερον χωρίον ἐν ἀνθρώποις, Xen. Cyr. 7, 5, 56. — Aber auch im Gegensatze von ἱερός bezeichnet es eigentlich das nicht von Menschen den Göttern Geweihte, sondern durch das göttliche Gesetz oder allgemeine Uebereinkunft Geheiligte, erlaubte Dinge, sowohl von Staats-, als von Privatsachen, nach den alten Erklärern τὸ ἰδιωτικόν, ἱερὰ καὶ ὅσια oft neben einander, Plat. Legg. IX, 857 f; oft bei Rednern, wie schon Harpocr. bemerkte, Is. 6, 47; τὴν πόλιν κοσμεῖν καὶ τοῖς ἱεροῖς καὶ τοῖς ὁσίοις, Isocr. 7, 66, wobei man an Tempel und an Staatsgebäude und andere Einrichtungen denken kann; ἐς ὀλιγωρίαν ἐτράποντο καὶ ἱερῶν καὶ ὁσίων ὁμοίως, Thuc. 2, 52; ἱερῶν θεούς, ὁσίων τὴν πόλιν ἀποστερεῖν, Dem. 24, 9; daher χωρίον ὅσιον, ein Ort, der nicht den Göttern geweiht ist, von Menschen betreten werden darf, wie βύβλος, Ar. Lys. 743 u. Sp. — Der Ausdruck ὁσίας ἕνεκα ποιεῖσθαί τι, z. B. Ephipp. bei Ath. VIII, 359 b, bezieht sich auf die erste Bedeutung, Etwas nur deshalb thun, weil es ein alter heiliger Brauch ist, nur so der Gewohnheit wegen, ohne sich weiter Etwas dabei zu denken, also nur obenhin und des äußern Scheins wegen thun, um sich damit einer Pflicht entledigt zu haben, ohne daß es vom Herzen kommt, Harpocr. v. ἀφοσιώσ; vgl. Seidler zu Eur. I. T. 1428 u. Ruhnk. ad H. h. Cer. 211; öfter bei D. Hal. u. a. Sp. — Später wie Iambl. brauchen ὁσία, ἡ, = ὁσιότης. — Adv., ὁσίως ἐξεργειν καὶ κατὰ νόμον, Plat. Legg. VII, 749 b, u. oft mit δικαίως verbunden; ὁσίως ἂν ὑμῖν ἔχοι, τοῦτον θύειν τὰ ἱερὰ ὑπὲρ ὑμῶν, Xen. Cyr. 8, 3, 26; Folgde.

ὁσιότης, ητος, ἡ, sowohl objectiv göttliches Recht, was den Göttern gebührt, Gottesdienst, Plut. de Is. et Os. 23, ἀνθρώποις κατέχοις ὑπὸ τῆς πρὸς τοὺς θεοὺς τούτους ὁσιότητος, vgl. Alcib. 34, — als auch subjectiv Heiligkeit der Gesinnung, Gottesfurcht, neben δικαιοσύνη, Plat. Prot. 329 c, der Euthyphr. 14 e sagt ἐπιστήμη ἆρα κτήσεως καὶ δόσεως θεοῖς ἡ ὁσιότης ἂν εἴη; bei Xen. Cyr. 6, 1, 47 neben σωφροσύνη als Tugend des Kyros gerühmt; u. so Sp.; D. Sic. exc. de virt. p. 546 stehen gegenüber ἡ πρὸς γονεῖς ὁσιότης καὶ ἡ πρὸς θεοὺς εὐσέβεια; u. Plut. de aud. poet. 7 p. 99 sagt τὴν τῶν χρημάτων σωτηρίαν ἀπόδειξιν εἶναι τῆς τῶν Φαικέων ὁσιότητος, wo er hinzusetzt οὐ γὰρ ἂν ἀκεραίως φέροντας αὐτὸν εἰς ἀλλοτρίαν ἐκβάλλειν χώραν, ἀποσχομένους τῶν χρημάτων, also Rechtschaffenheit, Gewissenhaftigkeit.

ὁσι-ουργέω, etwas Heiliges, Frommes thun, Hes.

ὁσι-ουργός, ein heiliges, frommes Werk verrichtend, K. S.

ὁσιόω, heilig machen, heiligen, weihen, Sp.; — auch durch Sühnopfer von einer Schuld befreien, τὸν κατιόντ' ὁσιοῦν καὶ καθαίρεσθαι, Dem. 23, 73; wie auch φυγαλέον ὁσιοῦν εἶναι, Eur. Or. 514, durch Verbannung reinigen. — Med., στόμα εὔφημον ἔπας ὁσιοῦσθω, Eur. Bacch. 70, Jeder halte seinen Mund rein, spreche nichts Unheiliges; vgl. ἀμφὶ νάρθηκας ὁσιοῦσθε, ib. 114; — ὁσιοῦν τινα τῇ γῇ, einem Todten die gebührende Ehre erweisen, ihn mit Erde bedecken aus Frömmigkeit, Philostr. u. einzeln bei a. Sp.

Ὁσιριάζω, dem Osirisdienst ergeben sein, Suid.

ὁσίωσις, ἡ, Heiligung, Sühnung von Etwas, μιασμάτων, D. Hal. 1, 88.

ὁσιωτήρ, ῆρος, ὁ, das Opferthier, welches geschlachtet wird, wenn der Priester geweiht ist, in Delphi, Plut. quaest. graec. 9.

Digitized by Google

ὀσκάπτω, nach Hesych. = *σκάπτω*.

ὀσκαλσις, ἡ, = *σκάλσις*, Theophr.

ὀσμάομαι, riechen, wittern, spüren; Arist. top. 1, 12; Plut. u. a. Sp.; — übertr., *Δάκωνες ὀσμᾶσθαι λόγου*, Soph. frg. 186.

ὀσμάς, *άδος*, ἡ, ein wohlriechendes Kraut, auch ὄνοσμα, ὄνωνις genannt, Dioscor.

ὀσμή, ἡ (vgl. *ὀδμή*), Geruch, sowohl Wohlgeruch, als Gestank; *ὀσμὴ βροτείων αἱμάτων με προσγελᾷ*, Aesch. Eum. 244; *κακή*, Soph. Phil. 879; *ὡς καλὴν ὀσμὴν ἔχει*, Eur. Cycl. 153; u. in Prosa, *ὀσμαὶ ἦσαν οὐκ ἀνεκτοί*, Thuc. 7, 87; *εἰσί τε ὀσμαὶ ξύμπασαι πανὸς ἢ ἀμίχλη*, Plut. Tim. 66 e; *χρώμασιν ἢ ὀσμαῖς πεποικιλμένα φάρμακα*, Crat. 394 a; Folgde; Plut. non posse 4 sagt *τῆς ἡδονῆς ἡ ψυχὴ παραλαβοῦσα τὴν μνήμην ὥςπερ ὀσμήν*. — Auch der Geruchssinn, Sp. — *Ὀσμή* gilt als die eigentlich attische Form für *ὀδμή*, vgl. Lob. Phryn. 89.

ὀσμήρης, ες, riechend, sowohl wohlriechend, als stinkend; Nic. Al. 237, wo es der Schol. erkl. *ὀδμὴν ἔχουσα εὐώδη*.

ὀσμηρός, = Vorigem, Nic. frg. 2.

ὀσμησις, ἡ, das Riechen, der Geruch, Arst.

ὀσμητός, gerochen, riechbar, Theophr.

ὀσμός, ὁ, = *ὀσμή*, Dioscor.

ὀσμύλη, ἡ, ein starkriechender Meerpolyp, Arist. bei Ath. VII, 318 d; auch *ὀσμύλος*, *ὄζαινα* genannt, Arist. H. A. 4, 1. Vgl. *ὀσμύλος*.

ὀσμυλίδιον, τό, f. l. für das Folgde.

ὀσμύλιον, τό, dim. von *ὀσμύλη*, Ar. bei Poll. 2, 76.

ὀσμύλος, ὁ, = *ὀσμύλη*; Opp. Hal. 1, 307; Ael. A. 5, 44.

ὀσμ-ώδης, ες, = *ὀσμήρης*; Arist. de sens. 5, 4; Theophr.

ὁσον-ὧν, ion. = *ὁσονοῦν*, wie wenig es auch sei, Her. 2, 22.

ὅσος, ὅση, ὅσον, cp. ὅσσος, 1) relativ. Correlativ zu *πόσος*, sowohl von der Größe, so groß wie, als vom Raum, so weit wie, von der Zeit, so lange als, und von der Zahl, so viel wie, auch vom Grade der Kraft und Anstrengung, so sehr wie, quantus; dem demonstrativen *τόσος* entsprechend, *τόσσον ἔνερθ' Ἀΐδεω, ὅσον οὐρανός ἐστ' ἀπὸ γαίης*, so weit der Himmel von der Erde ist, Il. 8, 16; *οὔ μοι Τρώων τόσσον μέλει ἄλγος ὀπίσσω, ὅσσον σεῖο*, nicht so sehr wie dein Schmerz, 6, 454; *οὐ μέντοι ἐγὼ τόσον αἴτιός εἰμι, ὅσσον οἱ ἄλλοι*, Il. 21, 371; u. umgestellt, *αἴθ' ὅσον ἥσσων εἰμί, τόσον σέο φέρτερος εἶην*, 16, 722; *χρόνον τοσοῦτον, εἰς ὅσον*, Soph. Phil. 1065; *τοσοῦτον ὅσον σ' ὀκεῖν*, O. R. 1191; *ἐς τοσοῦτον αἰκίας πεσεῖν, ὅσον πέπτωκεν ἤδη*, O. C. 753, so tief wie er gesunken; *κλαῦσαι τοσόνδ' ὅσον μοι θυμὸς ἡδονὴν φέρει*, El. 278, vgl. Ai. 1356; auch in Prosa, *τοσοῦτοι ὄντες ὅσοι νῦν συνελήλυθατε*, Xen. An. 3, 1, 36, öfter; allgemeiner auch dem οὗτος entsprechend, *ὅσων ψαύομεν, πάντων τῶνδε μετεσχήτην*, Soph. O. R. 1477; *οἷς τοσούτων πέρι σκέψις ὅσων ἡμῖν πρόκειται*, Plat. Rep. VII, 533 e; — häufiger ohne das Demonstrativum, *πρῶτον μὲν κατὰ πυρκαϊὴν σβέσαν αἴθοπι οἴνῳ, ὅσσον ἐπὶ φλὸξ ἦλθε*, so weit die Flamme gekommen war, Il. 23, 251; *βόθρον ὄρυξ' ὅσσον τε πυγούσιον ἔνθα καὶ ἔνθα*, so groß wie eine Elle, Od. 11, 25, öfter; *πᾶν ὅσον*, Hes. O. 690; Aesch. Prom. 789; *τιμίαν ἕδραν, ὅσην παρ' ἄλλων οὔποτ' ἂν σχέθοις βροτῶν*, Eum. 819; *μηδὲν ἐλλείπειν, ὅσον χρὴ ποιεῖν*, Soph. Ai. 1358; *πᾶν ὅσον κάτοιδ' ἐγώ*, El. 370; Trach. 348; und im plur., alle welche; mit *πᾶς*, *τοὺς πάντας ἐχθαίρω θεούς, ὅσοι παθόντες εὖ κακοῦσί μ' ἐκδίκως*, Aesch. Prom. 978; *πάντων, ὅσ' ἐστί, χρημάτων ὑπέρτερον*, Soph. Ant. 660; und ohne *πᾶς*, *ὅσοις δυναστῶν τάδ' ἐπέσταλται τέλος*, Aesch. Eum. 713, vgl. Ag. 362; *πάντα ποιήσειν, ὅσα δέοι*, Xen. An. 2, 1, 2. — Nach dem geläufigen *ὅσον χρόνον* wird auch gesagt *ὅσσαι νύκτες τε καὶ ἡμέραι ἐκ Διός εἰσιν*, d. i. alle Nächte und Tage, so viel sind, Od. 14, 93; u. so *ὅσοι μῆνες*, Dem. 24, 148. — Die nähere Bestimmung wird im accus. angegeben, *ὅσην δεῖ τὸ μέγεθος τὴν πόλιν ποιεῖν*, d. i. wie groß, Plat. Rep. IV, 423 b. — Eine bei *οἷος* erwähnte Attraktion findet auch hier statt, *τὸ μὲν ἅμμες εἴσομεν εἰςορέωντες ὅσσον Ϝ' ἰστὸν νηὸς εἰεικοσόρου*, Od. 9, 321, für *τοσοῦτον, ὅσος ἱστός ἐστι*, wie 10, 113 *τὴν δὲ γυναῖκα εὗρον ὅσην τε ὄρεος κορυφήν*, sie fanden sie so groß, wie ein Berggipfel ist; Her. *στρατοῦ μοῖραν, ὅσην σή κοτε ἔχων*, wie groß er immer war, 1, 157, und *ἐπὶ μισθῷ ὅσῳ σή*, eigtl. *τοσούτῳ, ὅσος σὴ ἦν*, 1, 160, vgl. unten ὅσων. — Mit der bei ὅς u. οἷος erwähnten Umstellung des Objects, *ὁρᾷς οὖν ἡμᾶς, ὅσοι ἐσμέν*, Plat. Rep. I, 327 c. — Auch der unter ὅς erwähnte Fall, daß ein anderer Casus des Demonstrativs vor ὅσος zu ergänzen ist, kommt vor, *λαβόντες ὅσοι ἦσαν βόες*, Xen. An. 7, 8, 16. — C. gen., *ὅσον πένθους* Il. 11, 658, *ὅσοι ἵππων* 5, 267; oft in Prosa, *τῶν νέων ὅσοι ἀγαθοί*, Plat. Rep. V, 468 c, *ὅσα φανερὰ γῆς τε καὶ οὐρανοῦ* Soph. 232 c. — Beim superlat. zur Verstärkung (vgl. unten *ὅσον*); so *ὅσας ἂν πλείστας δύνωνται κατασπρέφεσθαι*, Her. 6, 44; *ἄγων στρατιὰν ὅσην πλείστην ἐδύνατο*, Thuc. 7, 21; öfter bei Sp., wie Pol., vgl. *οἷος* u. *ὡς*. Aehnlich ist *ὅσον τάχος*, Ar. Thesm. 727, so schnell wie möglich. — Auf *τοσοῦτον* bezogen, welches auch ausgelassen werden kann, wird es auch mit dem inf. verbunden, wie *ὥςτε, ἡ μὲν ἐφθάσαν τοσοῦτον, ὅσον Πάχητα ἀναγωνέναι τὸ ψήφισμα*, Thuc. 3, 49; *ἐλείπετο τῆς νυκτός, ὅσον σκοταίους διελθεῖν τὸ πεδίον*, Xen. An. 4, 1, 5, es blieb so viel übrig, daß sie im Finstern durch die Ebene kamen. Sp. auch *ὅσον*. — 2) Steht *πᾶς* nicht dabei, so drückt *ἄν* mit dem Conj. eine bedingte, unbestimmte Allgemeinheit aus, *ὅσ' ἂν θέλῃς κακά*, Soph. Phil. 64, vgl. O. R. 1129 O. C. 1630; *ὅσον ἂν ᾖ ποὺ τὸ φλαῦρον*, Plat. Soph. 227 d; *ὅσον ἂν ἕκαστος βούληται*, Conv. 176 e; *στρατοπεδευσώμεθα προελθόντες ὅσον ἂν δοκῇ καιρὸς εἶναι*, Xen. An. 6, 1, 14, öfter, u. Folgde; — wofür in der indirecten Rede u. in Beziehung auf die Vergangenheit der opt. eintritt, *ὅσα τῷ σώματι αὐτοῦ κόσμον πέμποι τις, περὶ τούτων λέγειν αὐτὸν ἔφασαν*, Xen. An. 1, 9, 23, öfter; aber auch mit *ἄν* u. opt. (opt. potent.), 1, 5, 9, wo Krüger zu vergleichen, der es aus einer Handschrift auch 5, 4, 25 zugesetzt hat. — 3) zum Ausdruck einer indirecten Frage und bes. eines Ausrufs der Verwunderung, *ὁρᾷς, Ὀδυσσεῦ, τὴν θεῶν ἰσχύν, ὅση*, wie groß die Macht der Götter ist, Soph. Ai. 118; *ὅσον ἦν κέρδος σιγῇ κεύθειν*, Trach. 984, vgl. El. 961; *εἰς ὅσον κλύδωνα συμφορᾶς ἐλήλυθεν*, O. R. 1527; *ὅσον τι δένδρεον γίγνεται ἐπιστάμενος*, Her. 1, 193, vgl. 7, 236; auch mit *τίς*, *μή*

Digitized by Google

πόδῃ, ὅσσα τινὲς ἐόντες, 7, 102; χῶμα ἄξιον θωύματος μέγαθος καὶ ὕψος ὅσον τί ἐστι, 1, 185, wie groß es iſt, wo man wie bei οἷος (ſ. oben) es auch auflöſen kann: ὅτι τόσον ἐστί; vgl. τὸν γενόμενον οἱ προσήκοντες ὀλιγωρέονται, ὅσα μιν δεῖ ἀναπλῆσαι κακά, was für große Leiden er ertragen muß, d. i. daß er ſo Großes erdulden müſſe, 5, 4, vgl. 2, 175; vgl. auch Plat. τὸ γῆρας ὑμνῳδῶν ὅσων κακῶν σφίσιν αἴτιον Rep. I, 329 b, οὐδ' ὅσους πόδας εἶχεν εἰδότες VII, 522 d. — Daraus hat ſich die Verbindung θαυμαστὰ ὅσα, wie mirum quantum, es iſt zu verwundern, wie viel, gebildet, Plat. Hipp. mai. 282 c, ὅλον μένει ἀμήχανον ὅσον χρόνον Phaed. 80 d; ἀμηχάνῳ δή ὅσῳ πλεῖον νικήσει Rep. IX, 588 a. — Vgl. auch Eur. Suppl. 66, μετάδος δ', ὅσσον ἐπαλγῶ μέλεα τῶν φθιμένων, da ich ſo ſehr betraure. Genauer zu das Demonſtrativ τόσον ſoll es bei Theocr. 4, 39 ſtehen: ὅσον αἶγες ἐμὶν φίλαι, ὅσσον ἀπίσαρας, wo aber einige mss. für das zweite τόσσον haben und ſich beſ. die Wendung φίλα empfiehlt. In B. A. 4, 20 wird auch ἀνεβόησεν εὐρύνιον ὅσον angeführt. — 4) ſehr gew. wird ὅσον, p. auch ὅσα, Il. 23, 431, adverbial gebraucht, von der Stimme ſo laut, vom Raume ſo weit, von der Zahl ſo viel, von der Zeit ſo lange, ὅσον τε, ſoweit als, 10, 351. 23, 327 Od. 10, 113, Hes. O. 681. — Steht die Beſtimmung des Raumes im accus. dabei, ſo nimmt es die Bedeutung ungefähr an, ὅσον τ' ὀργυιαν, Od. 9, 325. 10, 167, ὅσον τε πυγούσιον, 10, 517. 11, 25, ὅσον τ' ἐπὶ ἦμισυ, ungefähr bis zur Hälfte, 13, 114; ξύλα ὅσον τε ὀπάσσαι, Her. 2, 96; νεκρὸν ξύλινον, μέγαθος ὅσον τε πηχυαῖον ἢ δίπηχυν, 2, 78; u. häufig ὅσον τε δέκα σπάδια, 9, 57, vgl. ὅσον τε ἐπὶ τρεῖς ἡμέρας, 2, 5. 30; ὅσον δύ' ἢ τρία στάδια, Plat. Phaedr. 229 c; Xen. oft u. Folgde, ὅσον εἴκοσι πόδας ἀπέστη, Pol. 39, 1, 3. — Τοσοῦτον διαφέρειν — ὅσον entſpricht einander Xen. Cyr. 8, 1, 4; ὅσον αἱ ἄλλαι ἡδοναὶ ἀπομαραίνονται, τοσοῦτον αὐξάνονται, Plat. Rep. I, 328 d; u. ſo beſ. im compar., wo aber ὅσῳ — τοσούτῳ, um ſo viel — als, je — deſto, üblicher iſt, ὅσῳ δὲ μᾶλλον πιστεύω, τοσούτῳ μᾶλλον ἀπορῶ, II, 368 b, vgl. Phaedr. 244 d Euthyphr. 11 d; ὅσῳ μὲν ἂν θᾶττον ἔλθω, τοσούτῳ ἀπαρασκευαστοτέρῳ βασιλεῖ μαχεῖσθαι, Xen. An. 1, 5, 9, öfter; u. beim superl., ἀναγκαγόντες ὅσον ἐδύναντο μέγιστον, ſo laut wie ſie konnten, 4, 5, 18, öfter, u. A. Auch ohne den comparat. beachten Sp., wie Pol., ſo ὅσῳ, wo man μᾶλλον ergänzt, 1, 45, 9; 2, 30, 8 iſt ὅσῳ γυμνὰ καὶ μείζω τὰ σώματα ἦν, τοσούτῳ μᾶλλον verbunden. — An die oben erwähnte Attraktion reihen ſich Verbindungen wie ἀλλ' ὅσον ἐς Σκιαδὰς τε πύλας καὶ φηγὸν ἵκανεν, er kam ſo weit, wie es bis zum ſkiatiſchen Thor iſt, nur bis zu dem Thore, Il. 9, 354, u. ſo öfter; ὅσον μόνον, nur, Thuc. 6, 105; πρόβατα, ὅσον ὑμάτα, Xen. An. 7, 8, 19, Schaafe, nur zu den Opfern hinreichend; ὅσον παιδείας χάριν, Plat. Gorg. 485 a; ὅσον μὲν ἐραστῇ μόνον ἱκανός, Phaedr. 242 c, vgl. Rep. X, 607 a; νῦν δὲ μόνον ὅσον τινὰ τόπον αὐτῶν δὸ' ὀλίγων ἐκξελθωμεν, Legg. VI, 778 c; τὰ κρέα (διεῤῥίπτει) ὅσον μόνον γεύσασθαι ἑαυτῷ καταλιπών, Xen. An. 7, 3, 22, nur zum Koſten; u. Sp., ὅσον εἶπα, ich habe es nur geſagt, Diosc. 4 (XII, 169); vgl. Theocr. 1, 45. 25, 73; Luc. verbindet ſo auch das adj., ὀλίγους ὅσους κορίων ἐκφαγήσας, nur wenige, Alex. 1, womit man Dem. 27, 23 ὅσα ἕνια vergleichen kann; τοσοῦτον ὅσον Theocr. 1, 45. — Ὅσον οὐ, auch in einem Worte ὁσονοὺ geſchrieben, wie das lat. tantum non, faſt, beinahe, ὀλίγου δὲ ὅτι καὶ ὁ ναύαρχος ἐνύδασε ὅσον οὐ παρεῖη, Xen. An. 7, 2, 5; ἐνόμιζε δὲ ὅσον οὐκ ἤδη ἔχειν τὴν πόλιν, Hell. 5, 2, 16, wie Eur. ἦξει δ' Ὀδυσσεὺς ὅσον οὐκ ἤδη, Hec. 138; vgl. Pol. 4, 41, 14. 9, 26, 9; — ὅσον ὅσον, ein klein wenig, Ar. Vesp. 213; Philet. 18; οὐδ' ὅσον, erkl. Phryn. in B. A. 3, 24 οὐδὲ τὸ βραχύτατον; — ὅσον αὐτίκα, ὅσον οὔπω, in nicht gar langer Zeit, gar bald, oft bei Pol., vgl. 2, 52, 7. 5, 110, 4; Jat. Ach. Tat. p. 683. — Beſonders zu merken iſt ὅσον cum inf., nur in ſoweit daß; ὅσον γ' ἐμ' εἰδέναι, Ar. Nubb. 1233, wie Plat. Theaet. 145 a, vgl. ὅσον μόνον τὴν δυσχέρειαν κατασβέσαι, nur ſo viel, um zu verlöſchen, Prot. 334 c. — Eben ſo mit einem nomen abſolut, ὅσα ἀνθρώπους, in ſo weit, in ſo fern ſie Menſchen ſind, Plat. Rep. V, 467 c; vgl. ὅσα κατὰ τὴν ἐμὴν ἡλικίαν, Is. 7, 41. — Genauer mit Präpoſitionen beſtimmt, εἰς ὅσον ἀνθρώπῳ δυνατὸν μάλιστα, ſo weit es nur einem Menſchen möglich iſt, Plat. Phaedr. 277 a; ἐφ' ὅσον, Polit. 268 b, wie Xen. An. 6, 1, 19; καθ' ὅσον, Plat. Prot. 351 c u. öfter; καθ' ὅσον μή, außer daß, Phaed. 64 d; πρὸς ὅσα μὴ σφόδρα μισοπόνηρος, Plut. Timol. 3.

ὅσος-περ, ſo groß auch, ſo viel wie nur, wie groß nur, mit Beziehung auf das Demonſtrativ, die genauere Verbindung und Gleichſtellung des Relativſatzes mit dem Hauptſatze andeutend, τοσόνδ' ὅσονπερ οὗτος ἦν ὁπ' Ἰλίῳ, Aesch. Ag. 834, — u. ohne Demonſtrat., Περσῶν, ὅσοιπερ ἦσαν ἀκμαῖοι φῦσει, d. i. alle, welche, Pers. 441; πᾶν, ὅσονπερ ἐξεπιστάμην, Soph. Ai. 306; γῆς ὅσοιπερ Ἀπίας πρῶτοι καλοῦνται, O. C. 1305, alle, welche nur, vgl. Ai. 126; u. in Proſa, ὅσονπερ τρία στάδια Her. 9, 51; λιμὴν μέγαθος ὅσηπερ ἡ ἐν Δήλῳ, genau ſo groß, 2, 170, vgl. 4, 50; ὅσαπέρ ἐστι τὰ ἄλλα, τοσαῦτα οὐκ ἐστι, Plat. Soph. 257 a, öfter; auch c. ἄν u. conj. (ſ. ὅσος), πᾶν, ὅσονπερ ἂν ἔχῃ γένεσιν, Tim. 49 e; u. adv., ὅσῳπερ, wie ὅσῳ beim compar., Gorg. 458 a, dem τόσῳ entſprechend, Legg. X, 902 e; auch ὅσῳπερ ἐν τῷ πρώτῳ διενέγκῃ, Parm. 154 b; ſo ὅσαπερ, Xen. Cyr. 1, 5, 12.

ὁσ-περ, ſ. ὅς.

ὁσπριο-βόχος, Hülſenfrüchte faſſend, enthaltend (?).

ὁσπριο-θήκη, ἡ, Behältniß für Hülſenfrüchte (?).

ὅσπριον, τό, gew. plur., Hülſenfrucht, beſ. Bohnen; Her. 2, 37; Plat. Critia. 115 a; Xen. An. 4, 4, 9 u. öfter; Theophr. u. Folgende. Die Form ὄσπριον wird von den Gramm. verworfen, E. M. 635, 48; das Wort iſt ſchwerlich ein dim. von ὄσπριον.

ὁσπριο-πάλης, ὁ, Hülſenfruchthändler.

ὁσπριό-πωλις, ιδος, ἡ, fem. zum Vorigen, Schol. Ar. Plut. 427.

ὁσπριο-φαγία, Hülſenfrüchte eſſen, Hippocr.

ὁσπριο-ώδης, ες, von der Art der Hülſenfrüchte, ihnen ähnlich, Athen.

ὁσπρο-λέων, οντος, ὁ, der Hülſenfruchtlöwe, ein den Hülſenfrüchten ſchädliches Unkraut, ſonſt ὀροβάγχη, Geopon.

Digitized by Google

ὄσπριον, τό, nur Hesych., = **ὄσπριον**.

ὄσσα, ἡ (mit **ὄψ** verwandt), att. **ὄττα**, ein von den Göttern veranlaßtes Gerücht, Gerede, **θεία κληδών**, Schol. Il. 2, 93, das sich unter den Menschen verbreitet, ohne daß man recht weiß, woher es kommt, das eben, weil man seinen Ursprung nicht angeben kann, und weil es sich oft unerklärlich schnell verbreitet, als etwas Göttliches erscheint, **ὄσσα ἐκ Διός**, Od. 1, 282. 2, 216; auch personificirt, als Botin des Zeus, Il. 2, 93 Od. 24, 418. — Uebh. die Stimme, **περικαλλέα ὄσσαν ἱεῖσαι**, Hes. Th. 10. 43, von den Musen, aber auch vom Gebrüll des Stiers, 832. — Der Klang der Cither, H. h. Merc. 443; das Getöse beim Kampfe, Hes. Th. 701. — Wahrsagende Stimme, übh. ein vorbedeutender Schall, Laut, **ἀρτεμὴς πατρία ὄσσα**, von Apollo's weissagender Stimme, Pind. Ol. 6, 62; von der Stimme eines vorbedeutenden Vogels, Ap. Rh. 1, 1087. 1095; so erkl. Tim. lex. Plat. **ὄττα, φήμη, μαντεία καὶ διὰ κληδόνος**, u. Plat. Legg. VII, 800 c sagt **κακὴν ὄτταν**, ein böses Omen; einzeln auch in späterer Prosa, **καὶ τὴν τούτων σαῖτα πιστεύουσιν εἶναι σφισιν ὄτταν ἀγαθήν**, Ael. H. A. 12, 1, vgl. 16, 16. — Vgl. **ὀττεύομαι**.

ὄσσα, **ὀσσάκις**, **ὀσσάτιος**, ep. = **ὅσα**, **ὁσάκις**, **ὁσάτιος**.

ὄσσε, τώ, neutr. dual., mit **ΟΠ**, **ὄψομαι**, zusammenhangend, die beiden Augen; Hom. nur nom. u. accus.; **τὸν δὲ σχεδὸν ὄσσε κάλυψεν**, Il. 4, 461, u. sehr häufig in dieser Verbindung; **πάλιν τρέπεν ὄσσε φαεινώ**, 13, 3; **ὄσσε λαμπέσθην**, 21, 415; aber auch mit dem sing., **ὅσσε δεδήει**, 12, 466, oft; das adj. steht auch im plur. dabei, **ὄσσε φαεινά, αἱματόεντα**, 13, 435. 617; Hes. u. Tragg., die auch den gen. **ὀσσων** u. dat. **ὄσσοις** haben, Hes. Th. 826 Sc. 145. 426. 430; **ἀπ' ὀσσων** Aesch. Prom. 398; **φοβερὰ δ' ἐμοῖσιν ὄσσοις ὁμιλεῖ προςβλέπειν** 144, wie Ag. 456; **ἦν μήποτ' ἐγὼ προσιδεῖν ὄμμασιν ὄψεσιν ὄσσοις**, Soph. Trach. 994, wie Ant. 1216; **θάνος ἐπ' ὄσσοις κίδνατο**, Eur. Hec. 916; **ἐμοὶ κατ' ὀσσων ὠρμήθη δάκρυ**, Med. 906 (**ὀσσε** nur Aesch. Pers. 1021 Eur. Tread. 1314); so auch sp. D., **ὄσσοις** Ep. ad. 283 (Plan. 96), **ὄσσων**, Theocr. 24, 78. — Eust. Il. 58, 27 führt vom sing. auch den dat. **ὄσσει** an, und die Gramm. nehmen einen zweifachen nom. sing. an, **ὁ ὄσσος** u. **τὸ ὄσσος**, wovon Hesych. **ὀσσεῖον** bemerkt (vgl. **ὄσσομαι**).

ὀσσεία, ἡ, att. **ὀττεία**, Vorhersagung, Ahnung, bes. von etwas Schlimmem, VLL.; bah. wie religio, Bedenklichkeit, abergläubische Furcht, D. Hal. 1, 38; **ὀττείας καὶ δεισιδαίμονας μεστὰ ὀνείρατα** 7, 68, oft.

ὀσσεύομαι, att. **ὀττεύομαι** (vgl. **ὄσσομαι**), aus einem göttlichen Zeichen eine wahrsagende Stimme ahnen, die Zukunft vorhersagen; Ar. Lys. 597; **τί περί τινος**, Pol. 1, 11, 15; **τὸ μέλλον**, 27, 44, 5 u. öfter; vgl. Plut. de Is. et Os. 14 **τὰ παιδάρια μαντικὴν δύναμιν ἔχειν οἴεσθαι τοὺς Αἰγυπτίους καὶ μάλιστα ταῖς τούτων ὀττεύεσθαι κληδόσι παιζόντων ἐν ἱεροῖς καὶ φθεγγομένων ὅ, τι ἂν τύχωσιν**; a. Sp., **ὀττεύοντας πρὸς τὴν ἐκείνου βοήν**, Ael. H. A. 1, 48 (der auch die active Form hat, ib. 3, 9); vgl. auch Luc. Lex. 19; bah. auch = abominari, vermeiden als eine schlimme Vorbedeutung, D. Hal. 2, 19. 9, 23. — Moeris erkl. **ὀττεύεσθαι** für attisch, dem hellenistischen **κληδονίζεσθαι** entsprechend.

ὀσσίχους, der Meiu. richtiger **ὀσσιχος**, der. dim. von **ὄσσος**, quantulus, wie klein, Theocr. 4, 55; vgl. Koen zu Greg. Cor. 133.

ὀσσομαι, eigtl. von einem Stamme mit **ὄσσε**, also sehen (wie es auch Aristarch. bei Hom. erklärte und erklärte, nicht wie Neuere von **ὄσσα**, vgl. Buttm. Lexil. 1 p. 21 ff.), im Geiste vor Augen haben, sich vorstellen; **ὀσσόμενος πατέρ' ἐσθλὸν ἐνὶ φρεσίν**, Od. 1, 115, an den Vater denkend, im Geist sich ihn vorstellend, vgl. 20, 81 (vgl. **προσόσσομαι**); u. einzeln auch bei sp. D., wie Ap. Rh. 2, 28 geradezu = sehen. — Gew. im Geiste sehen, vorhersehen, ahnen; **κακόν, κακὰ δοσιεσθαι θυμῷ**, Od. 10, 374. 18, 154; **ἄλγεα**, Il. 18, 224; auch vorher verkündigen, die Zukunft andeuten, durch den Blick, die Mienen, **ἐς δ' ἰδέτην πάντων περαλὲς, ὅσσοντο δ' ἔλεθρον**, die Götter verkündeten durch ihr Herabsehen Verderben, Od. 2, 152; **Κάλχαντα πρώτιστα κάκ' ὀσσόμενος προςέειπεν**, Schlimmes durch seinen Blick verkündigend, Il. 1, 105; auch **ἄτε πορφύρῃ πέλαγος μέγα κύματι κωφῷ, ὀσσόμενον λιγέων ἀνέμων λαιψηρὰ τέλεσθαι**, Sturm vorher verkündigend durch sein Aussehen, Il. 14, 17; so **τινί τι**, 24, 172; Hes. Th. 551.

ὄσσος, ὁ, s. **ὄσσε**.

ὄσσος, ep. = **ὅσος**.

ὀστ-άγρα, ἡ, die Zange, um die Splitter zerbrochener Knochen herauszuholen, Galen., auch ein Kraut.

ὀσταμος, ὁ, att. = **ἄσταχος**, ein Meerfrebs, Ath. I, 7 b III, 104 f, mit Beispielen belegt.

ὀστάριον, τό, dim. von **ὀστέον**, Sp.

ὀσταφίς, ίδος, ἡ, att. = **ἀσταφίς**, Cratin. in Phot. lex.

ὅς-τε, ἥ-τε, ὅ-τε, s. **ὅς**.

ὀστέϊνος, knöchern, von Knochen; **φωσφῆρες**, Hes. 4, 2; Plat. Tim. 74 a u. öfter; Arist. H. A. 1, 9; obwohl nach den Atticisten **ὀστινος** die eigtl. att. Form sein soll.

ὀστεο-γενής, ές, von Knochen erzeugt, **τὸ ὀστεογενές** nannte Plato das Rückenmark, nach Arist. topic. 6, 2.

ὀστεο-κόπος, Knochen zerschlagend, zermalmend, **ὀδύνη**, ein Schmerz, der, wie wir sagen, durch Mark und Bein geht, Theophr.; subst. **ὁ ὀστ.** eine Ermattung, bei der Einem die Knochen wie zerschlagen vorkommen, Hippocr.

ὀστεο-λογία, ἡ, die Lehre von den Knochen, Galen.

ὀστεο-λόγος, Knochen sammelnd (?).

ὀστέον, τό, att. ϝϝϝ **ὀστοῦν** u. **ὀστεῦν**, Lcon. Tar. 68 Antp. Sid. 83 (VII, 480. 218), plur. **ὀστέα**, ϝϝϝ **ὀστᾶ**, wofür Opp. wie von **ὀστέον** auch **ὀστά** hat, Cyn. 1, 268; der Knochen, das Gebein; **ἐγκατὰ τε σάρκας τε καὶ ὀστέα μυελόεντα**, Od. 9, 293; **οὐ δή πού λευκ' ὀστέα πύθεται ὄμβρῳ**, 1, 161, öfter, wie auch bei Hes. die **λευκὰ ὀστέα** das weiße vom Fleisch entblößte Gebein der Todten sind; Aesch. frg. 360; **ἦλθε δ' ὀστέων ὀδαγμὸς ἀντίσπαστος**, Soph. Trach. 766; **σαρκῶν, ὀστέων τ' ἐμπλησθῶ**, Eur. Hec. 1071; **σάρκας ἀπ' ὀστέων ἕλρεον**, Med. 1200, öfter; u. in Prosa überall, **ξύγκειται μοι τὸ σῶμα ἐξ ὀστῶν καὶ νεύρων**, Plat. Phaed. 98 e; Folgde. — Bei Theophr. auch der Stein im Obst.

Digitized by Google

ὀστεο-ουλκός, ὁ, eine Zange zum Herausziehen von Knochensplittern, Hippocr.

ὀστινος, = *ὁστέϊνος*, Ar. Ach. 828; Poll. 2, 232; Lob. Phryn. 262.

ὅ-στις, ἥ-τις, ὅ, τι (mit der Diastole zu schreiben, zum Unterschiede von *ὅτι*, s. unten), gen. *οὑτινος, ἡστινος* u. s. w., u. *ὅτου ὅτῳ* (u. plur. *ὅτων, ὅτοισι*, doch selten); bei Hom. lautet das masc. auch *ὅτις*, Od. 16, 307 u. öfter, neutr. ὅ, *τι*; gen. *ὅτεο*, 1, 124. 22, 377, *ὅτευ*, 17, 121, u. *ὅτου*, 17, 421. 19, 77, wie Her. (nie *ὅτου*); dat. *ὅτεῳ*, Od. 2, 114, was zweifelhaft zu sprechen ist Il. 12, 428. 15, 664, u. so auch Her.; acc. *ὅτινα*, Od. 8, 204. 15, 395; gen. plur. *ὅτεων*, 10, 39; Her. 6, 65; dat. *ὁτέοισιν*, Il. 15, 491; Her. 2, 82, der auch das fem. *ὁτέῳσιν* hat; accus. *ὅτινας*, Il. 15, 462; *ὥτινες* ist eine v. l. Od. 4, 61, aber wahrscheinlich falsch; — zunächst — 1) indirectes Fragewort, welcher, welche, welches: *ἐσπετε νῦν μοι, Μοῦσαι, ὅστις δὴ πρῶτος ἀνδράγρια ἤρατο*, Il. 14, 509; *ὡς μοι ἐξονομήνῃς, ὅστις ὅδ' ἐστὶν Ἀχαιὸς ἀνήρ*, wer der Achäer da ist, 3, 166, vgl. 192; *θεῶν ἐν γούνασι κεῖται, ὅστις ἐν ἀμφιάλῳ Ἰθάκῃ βασιλεύσει* Od. 1, 400, u. öfter so mit dem indic., den die Griechen aus der directen Frage gewöhnlich in die indirecte hinübernehmen; so auch Tragg.: *ὁ δ' οὐκ ἐροτᾶτ', αἰτίαν καθ' ἥντινα αἰκίζεταί με*, Aesch. Prom. 226; *σήμαιν' ὅ, τι χρὴ σοὶ συμπράττειν*, 295; Eum. 58 u. öfter; *οὐ γὰρ οἶσθά μ' ὄντιν' εἰσορᾷς*, Soph. Phil. 249; *κοὐ βλέπεις, ἵν' εἶ πακοῦ, οὐδ' ὅτων οἰκεῖς μέτα*, O. R. 414; *ὅστις ἦν ὁ μῦθος αὐδῆς εἵπατε*, Ant. 1175; u. in Prosa, *μανθάνομεν οὖν ὅ, τι νῦν ἡμῖν ἐστι τὸ ξυμβαῖνον*, Plat. Phil. 22 a, u. öfter, wie Folgde; doch folgt auch auf ein Präsens der conj., *οὐκ ἔχειν, ὅτῳ ζημιώσωσι*, Her. 5, 87. — In directer Frage steht es nur in Beziehung auf eine unmittelbar vorangegangene Frage, *ἀλλὰ τίς γὰρ εἶ*; — *ὅστις, πολίτης χρηστός*, eigtl. du fragst, wer? Ar. Ach. 569; *τί δ' αὖ λέγω*; ὅ, τι; 106; *τί ποιεῖς*; — ὅ, τι *ποιῶ*; *τί δ' ἄλλο γ' ἢ* —, Ran. 198, vgl. Eccl. 685. 1181 Plat. 462; *τίνα γραφὴν σε γέγραπται*; *ἥντινα*; Plat. Euthyphr. 2 b. — 2) häufiger drückt es eine unbestimmte Allgemeinheit aus und unterscheidet sich von dem einfachen Relativum ὅς dadurch, daß es nicht auf ein bestimmtes Subject geht, sondern auf ein unbestimmtes, mehrfach bestimmbares; selten — a) c. indic.; in Beziehung auf ein vorangehendes Demonstrativum, *ἀνωχθι. δέ μιν γαμέεσθαι τῷ, ὅτῳ τε πατὴρ κέλεται καὶ ἀνδάνει αὐτῇ*, Od. 2, 114, wo *ᾧ* auf ein schon bestimmtes gehen würde, *ὅτῳ* aber andeutet, daß keine Entscheidung getroffen: wen auch zu heirathen der Vater befiehlt; *ταύτην, ἥτις ἀποστρέφει*, Plat. Gorg. 509 b; häufiger mit Auslassung des Demonstrativs, *βουλὴν δ' Ἀργείοις ὑποθησόμεθ' ἥτις ὀνήσει*, Il. 8, 467; *τιμὴν δ' Ἀργείοις ἀποτινέμεν, ἥντιν' ἔοικεν*, Il. 3, 286; *Ζεύς τοι δοίη, ὅ, τι μάλιστ' ἐθέλεις*, Od. 14, 54, u. sonst; *ἐλαφρόν, ὅστις πημάτων ἔξω πόδα ἔχει, παραινεῖν*, Aesch. Prom. 263; u. mit *πᾶν*, *λέξω σοι πᾶν ὅ, τι χρήζεις μαθεῖν*, 612; *ὅστις γὰρ εὖ ὁρᾶν εὖ παθὼν ἐπίσταται, παντὸς γένοιτ' ἂν χρήματος κρείσσων φίλος*, Soph. Phil. 668, öfter; Eur., u. in Prosa überall; *τῆς ὀρθῆς τυχεῖν παιδείας, ἥτις ποτέ ἐστιν*, Plat. Rep. III, 416 c; *μήτε δικαιοσύνην μηδ' ἡντινα κεκτημένος*, auch nicht irgend ein, Legg. XI, 919 d; *ὅτῳ δοκεῖ ταῦτ' ἀνατεινάτω τὴν χεῖρα*, Xen. An. 3, 2, 9, u. A.; auch *ἡγεμόνα αἱρεῖν, ὅστις ἀπάξει*, der da führen soll, Xen. An. 1, 3, 14; — *προσκαλοῦμαί σ' ὅστις εἶ*, wer du auch bist, Ar. Vesp. 1406. — b) mit *ἄν* u. dem conj. der Allgemeinheit, in Beziehung auf die Gegenwart od. Zukunft; *ἐρέουν* [für imperat.] *ὅ, τι κε κεῖνος ἐποτρύνῃ καὶ ἀνώγῃ*, Il. 15, 148; *ὅτις κ' ἐπίορκον ὀμόσσῃ*, wer immer einen Meineid schwören wird, 19, 260; *θεὸς δὲ τὸ μὲν δώσει, τὸ δ' ἐάσει, ὅ, τι κεν ᾧ θυμῷ ἐθέλῃ*, was er immer wollen mag, Od. 14, 445; *ἅπας δὲ τραχύς, ὅστις ἂν νέον κρατῇ*, Aesch. Prom. 35; Folgde; *πάσχειν ὅ, τι ἂν τῷ ξυμβῇ*, Plat. Phaedr. 274 b; *τίς (πόλις) ἡμᾶς δίκαιος, ἥτις ἂν, ὁρᾷ. τοσαύτην ἀνομίαν* Xen. An. 5, 7, 33; 6, 4, 18 u. öfter, u. sonst, wie bei den Rednern u. Sp. — c) auch der bloße conj. steht so; *οὐκέθ' ἁνὴς πέλει ἀνήρ, ὅστις ξεινοδόκῳ ἐριδα προφέρηται ἀέθλων*, Od. 8, 209; *τὴν γὰρ ἀοσδὴν μᾶλλον ἐπικλέϊουσ' ἄνθρωποι, ἥτις ἀκουόντεσσι νεωτάτη ἀμφιπέληται*, 1, 351; *γυναικὸς ἥτις ἄνδρα νοσφίσῃ*, Aesch. Eum. 202. — d) in Beziehung auf die Vergangenheit u. in indir. Rede c. opt., *ὃν τινα πύθοιτο, ἐρητύσασκε*, Il. 2, 188; *οὔτινα γὰρ τίεσκον, ὅτις σφέας εἰσαφίκοιτο*, Od. 22, 404, womit man Stellen wie 12, 40 vergleiche, *ἀνθρώπους θέλγουσιν, ὅτις σφέας εἰσαφίκηται*; auch nach einem opt., *μῦθον, ὃν οὔ κεν ἀνὴρ γε δυὰ στόμα πάμπαν ἄγοιτο, ὅστις ἐπίσταιτο ἄρτια βάζειν*, Il. 14, 91. 17, 640; *ὅστις ἀφικνοῖτο τῶν παρὰ βασιλέως πρὸς αὐτόν, πάντας οὕτως ἀπεπέμπετο*, Xen. An. 1, 1, 5, öfter, u. sonst. — 3) zu bemerken ist, daß oft der sing. von *ὅστις* auf einen plur. bezogen wird, *τὰ ἐπιτήδεια, ὅτῳ τοῦ ἐπιτυγχάνοι*, Xen. An. 4, 1, 9, wie das oben angeführte Beispiel 1, 1, 5 u. sonst. — Auch allein stehend, wie quicunque Plat. Hipp. mai. 282 d; *ἀφ' ἥστινος τέχνης*, Paus. 2, 9, 7; *τόπον, ὅντινα εἰπών*, Luc. Gall. 16. So besonders mit *οὖν* verstärkt, *καὶ ἄλλος ὁστισοῦν*, wer es auch sein mag, irgend ein anderer, Plat. Conv. 198 b u. öfter; *ἄλλην ἡμιναοῦν τέχνην*, Prot. 328 a; u. mit *ἄν* u. conj., *μηδ' ἂν ὁστισοῦν τυγχάνῃ ὤν*, Euthyphr. 5 e; *οὔτε διὰ φιλονεικίαν οὐδ' ἡτινοῦν*, Lycurg. 5, u. A.; auch *ὁστισοῦν ἥποτε*, Din. 1, 93; *ὅστις δήπου' οὖν*, Dem. u. a. Sp. — Wie in dem einfachen Relativum liegt darin auch — a) eine Folge, so daß es für *ὥστε* zu stehen scheint, *ἐστὶ τοὺς οὕτως ἄφρονας, ὅστις οἴεται*, Xen. An. 7, 1, 29; *τίς οὕτως εὐήθης, ὅστις*, Dem. 1, 15; Sp. — b) ein Grund, wie quippe qui, *ὦ φῶς τελεσταῖόν σε προσβλέψιμι νῦν, ὅστις πέφασμαι φὼς τ' ἀφ' ὧν οὐ χρῆν*, O. R. 1184, als ein solcher, welcher ich erzeugt bin, von dem ich nicht sollte erzeugt werden, d. i. weil ich unrechtmäßig erzeugt bin; vgl. O. C. 265; *πῶς ἐγὼ κακὸς φύσιν ὅστις πατῶν μὲν ἀντέβρων*, 272; *ἦ μαίνεταί γε, ἥτις λιποῦσα μὲν πόλιν νεαίρετον ἧκει*, Aesch. Ag. 1035, vgl. 1373; — *οὐδεὶς ὅστις οὐ*, jeder, *οὐδὲν ὅ, τι οὐκ*, alles, Her. 5, 97; Thuc. 7, 87 u. Folgde; wobei sich auch ein Adverbium findet, *οὐδενὸς ὅτου οὐ πάντων ἂν ὑμῶν καθ' ἡλικίαν πατὴρ εἴην*, Plat. Prot. 317 c. — *Ὅστις μή*, wer nicht etwa, es müßte denn, Plat. Prot. 324 b Gorg. 522 e. — *Ὅ, τι*, absolut,

Digitized by Google

warum, weshalb, vgl. ὅτε. — Zuweilen tritt zwischen ὅς u. τίς eine Partikel, ἕκαστος, ᾧ μή τινι καὶ αὐτὸς ἔργῳ παρῇν, Thuc. 4, 14; ὃ δ' ἂν τις, Plat. u. Dem. — Ἄσσα oder ἄττα, = ἅττινα, s. besonders.

ὀστίνης μυελός, ὁ, Knochenmark, sp. Medic.

ὀστλιγξ, ιγγος, ὁ, das Haar, bes. gekräuselte, die Haarlocke, VLL.; auch von den ähnlich gestalteten Fängen des Lituusfisches, Nic. Al. 470. — Der Kamm der Weintraube, aus welchem die krause Verästelung des Blüthen- und Fruchtstiels eine Art Locke bildet, und die gekräuselten Weinranken, Sp. — Der geschlängelte Blitz u. übh. Lichtstrahl, τὼ δέ οἱ ὄσσε ὀστλίγγες μαλεροῖο πυρὸς ὡς ἰνδάλλοντο, Ap. Rh. 1, 1297.

ὀστο-βρῶσία, ἡ, Knochenhaut, Tzetz.

ὀστο-δοχεῖον, τό, Knochenbehälter (?).

ὀστο-ειδής, ές, knochenartig, Hippocr.

ὀστο-θήκη, ἡ, Knochenbehälter; Inscr. 2728; Lycophr. 367.

ὀστο-κατ-άκτης, ὁ, Knochenbrecher, Hippocr.

ὀστο-κλάστης, ὁ, = Vorigem, sp. Medic.

ὀστο-κόπος, ὁ, = ὀστεοκόπος, Sp.

ὀστο-κόραξ, ακος, ὁ, Knochenrabe, Sp.

ὀστο-λογέω, Knochen sammeln, von Todten, Isae. 4, 19.

ὀστο-λογία, ἡ, das Auffammeln von Knochen, bes. nach Verbrennung des Leichnams, D. Sic. 4, 38.

ὀστο-λόγος, die Knochen, Gebeine sammelnd, Titel einer Tragödie des Aeschylus bei Ath. XV, 667 c.

ὀστο-μαχία, ἡ, auch ὀστομάχιον, τό, ein Spiel mit vierzehn Beinplatten von verschiedener geometrischer Gestalt, aus denen man allerlei Figuren zusammensetzte, wie unser chinesisches Räthselspiel, Sp.

ὀστο-φαγέω, Knochen essen, Strab. u. a. Sp.

ὀστο-φάγος, Knochen essend, Sp.

ὀστο-φανέω, Knochen zeigen, Sp.

ὀστο-φυής, ές, von knöcherner Natur, Beschaffenheit; Batrach. 298; Schol. Ar. Lys. 963.

ὀστράκεος, = ὀστράκινος, Orph. Arg. 320.

ὀστρακεύς, ὁ, der Verfertiger irdener Geschirre, Töpfer, Nicaenet. 2 (Plan. 191).

ὀστρακηρός, von der Art od. Beschaffenheit irdener Geschirre; — ζῷα ὀστρακηρά, Schaalthiere, Arist. H. A. 4, 4.

ὀστρακίας, ὁ, = Vorigem. Bei Ath. XIV, 647 c eine Art Kuchen.

ὀστρακίζω, mit Scherben abstimmen u. verurtheilen, aus der Stadt durch das Scherbengericht verbannen, vgl. ἐξοστρακίζω. Wenn 6000 Bürger einen großen Mann für die Freiheit gefährlich bezeichneten u. seinen Namen auf eine Scherbe schrieben, so ward er auf 10 Jahre aus Athen verbannt, Andoc. 4, 5; ὠστρακισμένος, 3, 3; ἔτυχε γὰρ ὠστρακισμένος, Thuc. 1, 135; 5, 73; Arist. pol. 3, 13. 5, 3.

ὀστρακίνδα, παιδιά, Scherbenspiel, bei dem eine Scherbe, welche auf einer Seite schwarz, auf der andern weiß war, auf eine Linie geworfen wurde; je nachdem die eine oder die andere Seite oben zu liegen kam, mußte die eine der spielenden Parteien fliehen und die andere sie verfolgen, Poll. 9, 111. — Es hieß auch ὀστράκου περιστροφή (vgl. ὄστρακον). — Bei Ar. Equ. 852 liegt in ὀστρακίνδα βλέπειν, nach der Scherbe sehen, zugleich eine Anspielung auf den Ostracismus.

ὀστράκινος, irden, thönern; σκεύη, N. T.; Luc. u. a. Sp., bes. von Geschirren, Töpfen u. dgl.

ὀστράκιον, τό, dim. von ὄστρακον, Sp.

ὀστρακίς, ίδος, ἡ, dim. von ὄστρακον. — So heißen besonders die holzigen Schuppen, welche den Pinienkern bedecken, Mnesith. bei Ath. II, 57 b.

ὀστρακισμός, ὁ, das Scherbengericht u. die Verurtheilung, Verbannung durch dasselbe, Arist. pol. 3, 13 u. Sp.

ὀστρακίτης, ὁ, = ὀστρακηρός, bes. — 1) eine Steinart, ostracites, nach Einigen Meerschaum, Dioscor., Plin. H. N. 36, 19. — 2) eine Art Kuchen, Ath. XV, 647 e.

ὀστρακῖτις, ιδος, ἡ, fem. zum Vorigen, λίθος, Dioscor.

ὀστρακό-δερμος, mit harter Schaale, bes. von Schaalthieren; Batrach. 296; Arist. H. A. 1, 6 u. A.; νῶτον, mit harter Schaale, Ath. VII, 317 aus Arist.

ὀστρακόεις, εσσα, εν, poet. = ὀστράκινος, δόμος ὀστρέου, Antiphil. 22 (IX, 86).

ὀστρακο-κονία, ἡ, Estrich von zerschlagenen Ziegeln od. Scherben, Geopon.

ὄστρακον, τό (mit ὀστέον verwandt), die harte Schaale des Eies, Aesch. frg. 428. — Die Schaale der Schaalthiere, Krebse, Muscheln, Schildkröten, H. h. Merc. 33. — Gewöhnlich ein Gefäß von gebranntem Thon, übh. alles aus Thon Gemachte; Aesch. bei Ar. Ran. 1188 läßt den Oedipus ἐν ὀστράκῳ aussetzen; ib. 1301 heißt es von der Muse des Euripides ποῦ 'στὶν ἡ τοῖς ὀστράκοις αὖτη κροτοῦσα, die auf, mit Töpfen Musik macht, was auf den schlechten Klang gehen muß (vgl. Ath. XIV, 636 c); ὕδατος τοῦ στρακον κατάδυσιν πρὸ τῆς θύρας Eccl. 1033 extl. bei Schol. τὰ καλούμενα ἀρράνια; ὀστράκῳ πλήττηται, Lys. 4, 7; — ὀστράκου μετεπεσόντος, Plat. Phaedr. 241 b, geht auf das unter ὀστρακίνδα erwähnte Spiel, faßt wie unser „das Blatt hat sich gewandt"; vgl. τοῦτο δὴ οὐκ ὀστράκου ἂν εἴη περιστροφή, ἀλλὰ ψυχῆς περιαγωγή, Rep. VII, 521 c; vgl. noch Luc. Merc. cond. 1. — Bes. auch die Scherbe od. das irdene Täfelchen, worauf bei Gericht abgestimmt wurde, und welches vorzugsweise in dem Scherbengerichte, wo es sich um Verbannung eines zu mächtigen Bürgers handelte, gebraucht wurde, Plut. Pericl. 14 u. a. Sp.

ὀστρακό-νωτος, mit hartschaaligem Rücken; ζῷον, Ath. X, 455 d, aus Teucer; Ael. H. A. 9, 6.

ὀστρακο-ποιός, irdene Geschirre machend, der Töpfer, Sp.

ὀστρακό-πλινθος, = ὀστρακόδερμος, Opp. Hal. 1, 313. 5, 589.

ὀστρακο-φορέω, durch eine Scherbe seine Stimme abgeben, Schol. Ar. Equ. 851.

ὀστρακο-φορία, ἡ, das Abgeben seiner Stimme mit einer Scherbe, Plut. Alc. 13.

ὀστρακό-χροος, ῥῆγος -χροον, mit harter Haut od. Schaale, — auch im acc. ὀστρακό-χροα, vom Krebs, Flacc. 4 (VI, 196).

ὀστρακόω, 1) zu Scherben machen, in Scherben zertrümmern, Aesch. frg. 15, im pass., ἀνανάγησαν ὀστρακουμένην. — 2) irdene Waaren hart brennen, Sp., übh. hart machen, Arist. probl. 2, 32. — Pass. auch eine harte Schaale bekommen, sich damit bedecken, Lycophr. 88.

ὀστρακ-ώδης, ες, scherbenartig, Theophr., = ὀστρακῖτις.

Digitized by Google

ὀστρεῖνος, von der Muſchel, zur Muſchel gehörig; bei Plat. Phil. 21 c iſt *ὀστρείνων* Lesart der codd. für die vulg. *ὀστρείων*.

ὀστρεο-γραφής, *ές*, mit Purpurfarbe bemalt, *ἀσπίδες*, Ep. ad. 606 (App. 330).

ὄστρειον, *τό*, = *ὄστρεον*, Auſter, Muſchel; Aesch. frg. 21; com. bei Ath. III, 92 f; Luc. vit. auct. 26; auch Purpurfarbe, *οὐκ ὀστρείῳ ἐναλήλιμμένος*, Plat. Rep. IV, 420 c.

ὄστρειος, purpurfarbig, Sp.

ὀστρεο-ἄδης, *ες*, auſter-, muſchelartig, Arist. Quint.

ὄστρεον, *τό*, = *ὄστρειον*, Auſter, Muſchel; Plat. Tim. 92; *ὄστρεά* (Ath. las *ὄστρεια*) *τε καὶ φύκια καὶ πέτρας*, Rep. X, 611 d; oft bei Ath. aus Comic. — Purpurfarbe, Plat. Crat. 424 d, wahrſcheinlich eine Art Lackfarbe.

ὀστρεο-ώδης, *ες*, = *ὀστρειώδης*, Sp.

ὄστριμον, *τό*, der Stuhl, Lycophr. 94, VLL. erkl. *ἐπαύλιον*, Antimach. Thebais frg. bei Phot.

ὀστρίτης λίθος, *ὁ*, der Auſternſtein, Orph. Lith. 339.

ὀστρύα, *ἡ*, auch *ὀστρύς*, *ύος*, *ἡ*, ein Baum von hartem Holze, Theophr.

ὀστρύγγιον, *τό*, dim. zum Folgdn, zw.

ὄστρυγξ, *υγγος*, *ἡ*, ſpätere Form für *ὄστλιγξ*.

ὀστρύς, *ύος*, *ἡ*, ſ. *ὀστρύα*.

ὀστ-ώδης, *ες*, knochenartig, knochig, Arist. bei Ath. VII, 310; Xen. Equ. 1, 8.

ὄσυρις, *ἡ*, eine Pflanze, wahrſcheinlich = *χηνοπόδιον*, welches die Neugriechen *ἄξυρος* nennen, Dioscc.

ὄσφρα, *ἡ*, = *ὀσμή*, Achill. Tat. 2, 38.

ὀσφράδιον, *τό*, = *ὀσφραντήριον*, sp. Medic.; vgl. Lob. Phryn. 74.

ὀσφραίνομαι, fut. *ὀσφρήσομαι*, aor. *ὠσφρόμην*, *ὀσφρέσθαι*, ſelten *ὠσφράμην*, Her. *ὄσφραντο*, Sp. auch *ὠσφρησάμην*, Arat. Dios. 223, u. in ſpäterer Proſa, Lob. Phryn. p. 741; *ὅταν ὀσφρανθῶσι* Philem. bei Ath. VII, 289, wie *ὀσφράνθητι* Mach. ibid. XIII, 577f; — riechen, wittern, ſpüren; Eur. Cycl. 154; *ὤσφροντο* Ar. Ach. 179; *ὀσφρόμενος* Vesp. 792; gew. c. gen., *ὡς ὄσφραντο τάχιστα τῶν καμήλων οἱ ἵπποι*, Her. 1, 80, wie Xen. Mem. 2, 1, 24; abſolut, Plat. Phaed. 96 b Theaet. 165 d u. Folgende; übertr., *ὀσφραίνομαι τοῦ χρυσίου*, Luc. Tim. 45. — Spätere Aerzte haben auch das act. *ὀσφραίνω*, zu riechen geben, riechen laſſen, *τινά τι*, Einen an Etwas riechen laſſen, Lob. Phryn. p. 468; bäh. pass. *ὀσφραίνομαι*, gerochen werden. — Die Präſensformen *ὀσφρέω* u. *ὀσφράω* ſind wohl nie gebraucht, *ὀσφρᾶται* Luc. Pisc. 48 zweifelhaft, vgl. Lob. zu Soph. Ai. p. 220.

ὄσφρανσις, *ἡ*, das Riechen, der Geruch; Clearch. bei Ath. XIII, 611 b; LXX.

ὀσφραντήρ, *ῆρος*, *ὁ*, = *ὀσφραντής* (?).

ὀσφραντήριος, riechend, wittrend, *μυκτῆρες*, Ar. Ran. 891; — *τὸ ὀσφραντήριον*, sc. *φάρμακον*, ein Mittel, woran man riecht, um ſich zu ſtärken u. zu erfriſchen, Sp.

ὀσφραντής, *ὁ*, der Riecher, Spürer.

ὀσφραντικός, zum Riechen gehörig, Arist. gen. an. 5, 2; *τὸ ὀσφ.*, sp. Medic., wie *ὀσφραντήριον*.

ὀσφραντός, gerochen, riechbar, Arist. de anima 2, 9.

ὄσφρασις, *ἡ*, = *ὄσφρανσις*, Sp.

ὄσφρησις, *ἡ*, = Vorigem, ſehr gw., ſ. Lob. Phryn. 117.

ὀσφρητός, = *ὀσφραντός*, Sp.

ὀσφυ-αλγέω, Hüftſchmerzen haben, Hippocr.

ὀσφυ-αλγής, *ές*, Hüftſchmerzen habend; *γέρων*, Aesch. frg. 381; Hippocr.

ὀσφυ-αλγία, *ἡ*, Hüftſchmerz, Hippocr.

ὀσφυ-ηξ, *ῆγος* (*ἔαγνυμι*), der die Hüfte gebrochen hat, hüftenlahm, Valck. lex. de spiritu p. 234.

ὀσφύς, *ύος*, *ἡ*, ob. *ὀσφῦς*, Arcad. 92 (nach Arist. H. A. 1, 12 von *ἰσοφυής*), die Hüfte; *μακρὰν ὀσφὺν πυρώσας*, Aesch. Prom. 495, vom Schenkelknochen der Opfer, wie Ar. Pax 1018; Vesp. 225 heißt es von den Wespen *ἔχουσι γὰρ καὶ κέντρον ἐκ τῆς ὀσφύος*; — Her. 2, 40; Xen. Hipp. 1, 12 u. Sp. *ὀσφὺς σπλήν*, die oberhalb der Hüften vorſtehenden fleiſchigen Theile am Ende des Rückens, die Hanke. — Den acc. *ὀσφύα* hat Strat. 55 (XII, 213).

ὀσχία, *ἡ*, ſ. *ὄσχη* 2).

ὄσχεον, *τό*, u. **ὄσχεος**, *ὁ*, der Hodenſack, wie das Folgde 2), Arist. H. A. 1, 13.

ὄσχη, *ἡ*, u. **ὄσχη**, 1) ein junger Zweig, Schößling, Nic. Al. 108, *πτελέης*, vom Schol. als uneigentlicher Gebrauch bezeichnet, da es beſ. *κλῆμα βότρυς ἐξηρτημένους ἔχον*, VLL., eine Weinranke mit Trauben bezeichnet, wie *ὄσχος*, w. m. ſ. — 2) bei Hippocr. auch der Hodenſack, wofür auch *ὄσχεος* u. *ὀσχία*, Arist. gener. anim. 1, 12, gefunden wird.

ὄσχιον, *τό*, der erhabene Rand um den Muttermund, Hippocr., l. d.

ὀσχο-βόρος, junge Zweige verzehrend, Orac. Sib.

ὄσχος, *ὁ*, ob. *ὄσχος*, = *ὄσχη*, *ἡμερίδος*, Ar. Ach. 961; beſ. wie *ὄσχη* 1); bei Ath. XI, 795 f bezieht ſich *τρέχειν δ' αὐτοὺς ἔχοντας ἀμπέλου κλάδον κατάκαρπον, τὸν καλούμενον ὄσχον* auf das im Folgenden erwähnte Feſt.

ὀσχο-φορέω, wie *ὠσχοφορέω*, die heilige Weinranke tragen, das Feſt der *ὀσχοφόρια* begehen, Phot.

ὀσχο-φόρια, *τά*, auch *ὠσχοφόρια*, ein Feſt in Athen, ein Tag des *σκίρα*-Feſtes, an welchem zwei (nach B. A. 318) dazu erwählte Bürgerſöhne in weiblicher Kleidung Weinranken mit Trauben, *ὄσχοι* ob. *ὄσχοι*, in den Händen tragend aus dem Tempel des Bacchus in den der Athene *σκιράς* zogen, Plut. Thes. 22 u. Sp., wie Alciphr. 1, 4.

ὀσχο-φορικός, *ἡ*, *όν*, oder richtiger *ὠσχοφορικός*, das Tragen der heiligen Weinranken betreffend, eine Art Tanz, Ath. XIV, 631 b.

ὀσχο-φόριον, *τό*, oder richtiger *ὠσχοφόριον*, B. A. 318, ein Ort in Athen, wo der Tempel der Athene *σκιράς* oder der Artemis ſtand.

ὀσχο-φόρος, oder *ὠσχοφόρος*, Weinranken mit Trauben tragend, am Feſt der *ὀσχοφόρια*, Alciphr. 3, 1; VLL.

ὅσ-ωραι, = *ὅσαι ὧραι*, jede Stunde, jede Tages- ob. Jahreszeit (vgl. *ὁσήμεραι*), erſt Sp.

ὅτα, dol. = *ὅτε*.

ὅτ-αν, d. i. *ὅτ' ἄν*, wie auch ſeit Wolf im Hom. überall geſchrieben, c. conj., im Fall daß, eine bedingte Zeitbeſtimmung, daher auch ſo oft als, ſo-

Digitized by Google

bald als, von einer öfters wiederkehrenden Handlung in Bezug auf die Gegenwart, *τὸν δ' οὔποτε κύματα λείπει παντοίων ἀνέμων*, *ὅτ' ἂν ἐνθ' ἢ ἐνθα γένωνται*, Il. 2, 396; *τὰς διαπέρασαι* (für imperat.), *ὅτ' ἂν τοι ἀπέχθωνται πέρι κῆρι*, 4, 53; Od. 9, 6; zu bemerken Il. 1, 518 *ἡ δὴ λοίγια ἔργ', ὅτε μ' ἐχθοδοπῆσαι ἐφῆκας Ἥρῃ* (einen einzelnen Fall, der bestimmt eintreten wird, andeutend), *ὅτ' ἂν μ' ἐρεθίῃσιν ἀνειδείοις ἐπέεσσιν*, was wohl stattfinden dürfte; *ὅτ' ἂν ποτε*, Il. 4, 164. 6, 448; u. in Gleichnissen, *ὡς δ' ὅτ' ἄν*, wie wenn, 10, 5. 11, 269. 15, 170 Od. 5, 394. 10, 216; Il. 12, 42 ist *στρέφεται* epische Form für *στρέφηται*; Od. 10, 410 *ὡς δ' ὅτ' ἂν ἄγραυλοι πόρτις περὶ βοῦς ἀγελαίας, ἐπὴν βοτάνης κορέσωνται, πᾶσαι ἅμα σκαίρουσιν* ist als eine durch den Zwischensatz veranlaßte Anakoluthie zu erklären, welche das Bild selbstständig, ohne Rücksicht auf die eintretende Partikel ausführt; *ὅταν θεοῦ Μοῖρα πέμψῃ ὄλβον*, Pind. Ol. 2, 21; *χῶταν πόλιν οἱ σοφοὶ τηρίωντι*, P. 2, 88, öfter; *τί που ὁράσεις, ὅταν τὰ λοιπὰ πυνθάνῃ κακά*; Aesch. Prom. 746; *ὅταν δ' ἀείδῃσιν ἢ μινύροισθαι δοκῇ*, *κλαίω τότε*, Ag. 16, öfter; *ὅταν τε ὀρῇς ἐς κίρδος*, so oft, *οὐκ ὀκνεῖν πρέπει*, Soph. Phil. 111, öfter; auch in Beziehung auf ein Demonstrativum, *χώταν τις εὖ ζῇ, τηνικαῦτα τὸν βίον σκοπεῖν χρή*, Phil. 503, vgl. O. R. 76; *ὅταν τάχιστα*, sobald als, Ar. Theam. 1025; u. in Prosa, vgl. Xen. Cyr. 4, 5, 33; *ὅταν πρῶτον*, Plat. Lys. 211 b Rep. 1, 333 b u. sonst; vgl. *οὐκοῦν οἱ ἀνδρεῖοι οὐκ αἰσχροὺς φόβους φοβοῦνται, ὅταν φοβῶνται*, wenn sie ja fürchten, den Fall angenommen, daß sie fürchten, Prot. 360 b; *πότερον τὰ μετεκὸν ταῦτα ἕνεκεν τῶν ἀγαθῶν πράττουσιν, ὅταν πράττωσιν*; wo wir umstellend sagen „wenn man das Mittel tut, tut man es des Guten wegen?" Gorg. 468 a; ebendaselbst *βαδίζομεν ὅταν βαδίζωμεν, ἱστάμεν ὅταν ἱστῶμεν*, vgl. Phaed. 68 d; Xen. *οὗτοι ἡμῖν ὅταν ἀπίωμεν, ἕψονται*, An. 6, 3, 15, der es auch in indirecter Rede braucht, wo man ὅτε c. optat. erwarten sollte, 4, 5, 36; *εἰκὸς ὅταν γνῶσιν — αὐτοὺς πειράσεσθαι*, Thuc. 4, 60, u. öfter. — Mit dem optat. ist es verbunden Aesch. Pers. 442, *πέμπει τοιοῦδ', ὅπως, ὅταν νεῶν φθαρέντες ἐχθροὶ νῆσον ἐκσωσείαντο, πτεῖνοιεν*, wo vielleicht richtiger ὅτ' ἂν zu schreiben u. ἂν zum opt. als opt. pot. zu ziehen ist, ob. der opt. durch den von ὅπως abhängigen Satz veranlaßt ist; vgl. Her. O. 116, *ἀλλ' ὅταν ἐξήσεται καὶ ζῆς μέτρον ἕκαστα, παυσάμενον ζώοιεν*; Schäfer schreibt so *ὅταν γρ.* ὁρῷμεν bei D. Hal. de C. V. p. 402. Vgl. ὅτε. — Bei Pol. steht auch getrennt ὅτε γὰρ ἄν. — Ὅταν τε — καὶ ὅταν, sei es daß — oder, sive — sive, Plat. Legg. V, 744 c.

Ὅταν-περ, wenn auch immer, so oft auch; *ὅταπερ ἦ*, Plat. Soph. 262 e; Rep. III, 585 a; *νῦν ὅτε δὴ δοκεῖ*, *ὅπερ ἀρίστοις βασιλεῖ εἰς Μίδειαν*, Xen. Cyr. 8, 5, 21.

Ὅτε, als, da, relatives Correlativum zu τότε, dem Demonstrativum τοτε entsprechend; *ὅτε δή* — τοτε *δή*, Il. 10, 365; *ἀλλ' ὅτε δὴ ἀνίεσαν* —, *δὴ τοτε μὰν προέηκεν*, 23, 721; so auch τοτε δή, 22, 209; auch τοτ' ἄρα, 24, 32; für τοτε steht auch ἔνθα, *ἀλλ' ὅτε δὴ ῥ' ἐκίχανε* —, *ἔνθ' ἐκφερέμεναι* — *ἔασεν*, 5, 334, wie 2, 303; Od. 1, 16. 18; auch *ὅτε*, Il. 3, 221. 422; *ἔτλην*, 9, 565; *κιτέλιπε*, 4, 210; *ἤματι τῷ*, 2, 743. 5, 210. 6, 345; mit einfachem *δέ*, 5, 438; am häufigsten fehlt das Demonstrativum ganz. — Es wird verbunden — 1) c. ind.; auf die vergangene Zeit gehend, eine wirkliche Thatsache, etwas wirklich Vergangenes bezeichnend, *ὅτ' ἔφησθα*, Il. 1, 397; *ὅτε δὴ ἵκοντο*, 432; *ὅτε Φῆρας ἐσίσατο*, 2, 743; *ἦδε δέ μοι νῦν ἠὼς ἐνδεκάτη ὅτ' εἰς Ἴλιον εἰλήλουθα*, als, seit ich gekommen bin, 21, 156; *ὅτε μὲν κρατερὸς παῖς ὀϊστῷ βεβλήκει*, 5, 394; *ὅτε παρ' Ἀλφεῷ σύτο*, Pind. Ol. 1, 20, öfter; *ἀνωλόλυξε μὲν πάλαι, ὅτ' ἦλθε*, Aesch. Ag. 524, u. öfter so c. aor. ind.; Soph. *οὐδ' ὅτ' αὐτὸς ἤθελον, παρέσαν*, O. C. 597; *ὅτε ἐχώρει, παρεδίδοσαν* Phil. 395; u. in Prosa überall, *ὅτε τὸ πρότερον ἐπεδήμησαν*, Plat. Prot. 310 e; *σχεδὸν δ' ὅτε ταῦτα ἦν καὶ ἥλιος ἐδύετο*, Xen. An. 1, 10, 15; Folgde; — auch c. ind. praes., dann wenn, einen einzelnen Fall der Gegenwart bezeichnend, oder rein beschreibend, *ὥρᾳ ἐν εἰαρινῇ, ὅτε τε γλάγος ἄγγεα δοῦναι* (vgl. τε), Il. 2, 471; *τὸ δ' ἐμὸν κῆρ ἄχνυται, ὅθ' ὑπὲρ εἴδων εἶσιν ἀκούων*, 6, 523, vgl. 23, 599. 24, 363; Hes. O. 526 Sc. 397; *νῦν γὰρ οἰμῶξαι πάρα ὅθ' ὧδ' ἔχων πρὸς τήνδ' ὑβρίζει μητρός*, Soph. El. 779, vgl. Ai. 696, öfter, d. i. jetzt — da. Auch *ὅτ' οὐν παρεσπόδ' οὐδὲν ἐς πλέον ποιῶ, πρὸς σὲ ἱκέτης ἀφῖγμαι*, da ich Nichts ausrichte, bin ich zu dir gekommen, O. R. 918, vgl. El. 1310. 1321; — c. indic. fut., *ὅτε μ' ἐφήσεις*, Il. 1, 518 (s. *ὅταν*); auch wie da, sintemal, einen Grund angebend, *νῦν δ' ὅτε δὴ καὶ θυμὸν ἐναίσιμον κικάσασι κῆρας ἀεθλῶ*, 20, 29, vgl. 16, 433 Od. 12, 22; so auch *ὅτε γε*, Her. 5, 92, 1; *ὅτ' οὐν τοσοῦτον ἡμῶν ἐξήκεις ἑδώ, ἄρχ' αὐτός*, Soph. El. 1310; *τί δῆτα δεῖ σκοπεῖν, ὅθ' οὕδε μὲν τεθνᾶσι*, Phil. 427, öfter; *ὅτε τοίνυν τοῦθ' οὕτως ἔχει, προσήκεις προθύμως ἐθέλειν*, Dem. 1, 1; *ὅτε γε μηθ' ἑμᾶς δύναμαι παίδων*, Plat. Phaed. 84 e, vgl. Soph. 254 b; Sp., wie Pol. 3, 29, 6; — *ἔστιν ὅτε*, es ist manch. bisweilen. Pind. Ol. 10, 1 Soph. Ai. 56; *ἔστιν ὅτε* Her. 2, 120 (vgl. *εἰμί*) l. d. — 2) c. optat., eine wiederholte Handlung in der Vergangenheit ausdrückend, jedesmal wenn, so oft als, *ἐνθα πάρος τοιοῦδ', ὅτε μιν γλυκὺς ὕπνος ἵκοιτο*, wo es früher zu fühlen pflegte, so oft ihn der Schlaf ankam, Il. 1, 610; *σὺν δὲ πλείονι δίκας ἀλιτὼ ἔστιχ' ὅσπερ ἐμοί, πάλεσκε*, *ὅτε θυμὸς ἀνώγοι*, 4, 262, vgl. 17, 732. 18, 566. 19, 132. 20, 226. 22, 502; auch *ὅτε δή*, 3, 216. 17, 732; *ἄλλως τε πάντως χώτε δαίμονος τύχοι*, Aesch. Eum. 696; u. in indirecter Rede, dem τοτε entsprechend, Soph. O. C. 783; *ὅτε ζώοιεν*, Plat. Tim. 70 b; *θαυμαστὰ παρῄγγελλεν ὁ Στρυμόδωρος ἐποιεῖτο*, *ὅτε οἱ πολέμιοι ἰσχυρῶς ἐπιέζοντο*, Xen. An. 4, 1, 16. — Auch wenn im Hauptsatze der optat. steht, *οὐ γὰρ μὰν θανάτοιο ὀδύσσαιμι τύχησιν ἀπρηκτοτέρην, ὅτε μιν μοῖρα κίχοιτο*, wenn ihn vielleicht das Todesgeschick trifft, Il. 18, 464, vgl. 3, 55. 21, 429 Od. 9, 51. 3, 333; Theocr. 7, 108; — *ὅτε μή*, wie *εἰ μή*, außer wenn, wenn nicht, *οὐκ ἂν ἐγεγόνει Κρονίωνος ἄσσον ἰοῦσα αὐδὴ πεπτηυῖαν*, *ὅτε μὴ αὐτὴ γε πάλοιτο*, Il. 14, 247, vgl. 1, 8. 319 Od. 16, 197; auch ohne bejahenden Verbum, *οὐ τί τιν' ἐπιόντα δοκεῖν*, *ὅτε μὴ Διὸς παῖδες*, außer den Söhn Jovis, Il. 16, 237. — Mit folgendem μὲ dem optat. auch wie hinzu, *οὕτω καὶ τῶν πρόσθεν ἐκτοθεμοῦδα πλεῖα ἐνόησεν*, *ὅτε*

Digitized by Google

κέν τεν' ἐπιζάφελος χόλος ἴκοι, Il. 9, 524, vgl. ὅταν. — 3) bei Hom. auch cum conj. statt ὅταν, οὐδέ τί μιν χρεὼ ἔσται τυμβοχοΐης, ὅτε μιν θάπτωσιν Ἀχαιοί, Il. 21, 523, vgl. 16, 245. 12, 55 Od. 10, 486, öfter; beſ. in Gleichniſſen, ὡς δ' ὅτε, wie wenn einmal, ὡς δ' ὅτε τις σταθὸς ἵππος ἀεσμὸν ἀποβρήξας θείῃ, Il. 6, 506, vgl. 14, 414. 15, 263. 22, 162; doch ſteht auch der indicat. in dieſer Verbdg, τόσον μὲν ἔφυγεν ἀπὸ χροός, ὡς ὅτε μήτηρ παιδὸς ἔφυγε μυῖαν, 4, 130; ῥεῖα μάλ' ὡς ὅτε τις τροχὸν κεραμεὺς πειρήσεται, 18, 600, kann als conj. aor. mit kurzem Modusvocal erſcheinen, man vgl. aber ὡς δ' ὅτε κινήσας Ζέφυρος βαθὺ λήϊον, Il. 2, 147 u. 395, wo Spitzner u. Bekker nach den mss. κινήσῃ leſen; ὅτε κεν c. indic. fut., ξυμβλήσεαι, ſteht Il. 20, 335. Zuweilen iſt zu ὡς ὅτε das Verbum aus dem Hauptſatze zu ergänzen, Ἀργεῖοι δὲ μέγ' ἴαχον, ὡς ὅτε κῦμα, Il. 2, 394. 18, 219; aber 4, 319, ἐθέλομι καὶ αὐτὸς ὣς ἔμεν ὡς ὅτε δῖον Ἐρευθαλίωνα κατέκταν, iſt zu ὡς ein eigenes Verbum ἦν zu ergänzen, „wie ich damals war", ſo daß ὅτε eine einfache Zeitbeſtimmung enthält; vgl. noch ἔρως φρένας ἀμφεκάλυψεν οἷον ὅτε πρῶτόν περ ἐμισγέσθην φιλότητι, Il. 14, 295; εἰκότα θυμὸν ἐνὶ στήθεσσι λάβητε, οἷον (sc. ἐλάβετε) ὅτε πρώτιστον ἐδείσατε πατρίδα γαῖαν, Od. 10, 462. — 4) Hom. verbdt ὅτε auch mit μέμνημαι, wie Il. 15, 18, ἦ οὐ μέμνῃ ὅτε τ' ἔκρεμω ὑψόθεν, erinnerſt du dich nicht an die Zeit, als du hingſt, wo wir einfacher zu ſagen pflegen „daß du hingſt"; vgl. 20, 188. 21, 396; eben ſo ἄκουσα εὐχομένης, ὅτ' ἔφησθα, ich hörte dich rühmen, als du ſagteſt, 1, 397; nach λαθεῖν, 17, 627; nach μέμνημαι auch Ar. Av. 1054 Vesp. 354; u. in Proſa, Ἀθηναῖοι μεμνημένοι καὶ Πλειστοάνακτα ὅτε εἰς βαλῶν ἀπεχώρησε πάλιν, Thuc. 2, 21; μέμνημαι καὶ τοῦτο ὅτε σοῦ λέγοντος συνεδόκει καὶ ἐμοί, Xen. Cyr. 1, 6, 8; vgl. Plat. Men. 79 d; u. vollſtändig Lys. 18, 76: ἐκείνου τοῦ χρόνου μνησθέντας ὅτ' ἐνομίζετε, wo man ungenau ſagt, daß es für ὅτι ſteht; τοὐναντίον ἀκούομεν ἐν ἄλλοις ὅτε οὐδὲ βοὸς ἐτολμῶμεν γεύεσθαι, Plat. Legg. VI, 782 c, vgl. Alc. II, 141 d. Auch mit οἶδα verbdt es Eur. Hec. 112, οἶσθ' ὅτε χρυσέοις ἰφάνη ξὺν ὅπλοις, wie Hom. ſagt ᾔδεα μὲν γάρ, ὅτε πρόφρων Δαναοῖσιν ἄμυνες, Il. 14, 71. Daraus erklärt ſich denn, wie Xen. Hell. 6, 5, 46 ſagt τῶν ὑμετέρων προγόνων καλὸν λέγεται, ὅτε τοὺς Ἀργείων τελευτήσαντας οὐκ εἴασαν ἀτάφους γενέσθαι, es wird eine ſchöne That erzählt aus der Zeit, als ſie, für „daß ſie"; — ὅτ' ἄν, = ὅταν (ſ. oben), u. eben ſo ὅτε κεν, — ὅτε δή, und ὅτε δὴ ῥα, oft bei Hom., als nun, als nun alſo, gewöhnlich mit dem indic., auch ὅτε κεν δή, Il. 8, 180; — ὅτε τε, wie ὅτε u. ἅ. (ſ. τέ), das Relativum mit dem vorhergehenden Satze enger verbindend, oft bei Hom. u. Hes., auch ὅτε πέρ τε, wie Il. 4, 259, ἐν δαὶ δ' ὅτε πέρ τε γεροῦσιον αἰθοπα οἶνον κέρωνται, wenn ja auch, vgl. 10, 7, öfter; ὅτε περ allein, 5, 802. 14, 319. 323 u. öfter; Hes. Th. 291. — Auch περὶ γ' ὅτε wird verbunden, bevor, eher als, Od. 13, 322, u. πρίν γ' ὅτε δή, Il. 9, 488. 12, 437 Od. 23, 48, u. πρίν γ' ὅτ' ἄν, c. conj. aor., Od. 2, 374. 4, 477, wie auch εἰς ὅτε κεν, für die Zeit, wann etwa, c. conj. aor., 2, 99. 19, 144. Vgl. εἰςόκε. Durch den Accent unterſcheidet man hiervon

ὅτέ, als Indefinitum od. Demonſtrativum, dann und wann, zuweilen, wie ποτέ, gewöhnlich (für das Demonſtrativum τότε μέν — τότε δέ) ὁτὲ μέν — ὁτὲ δέ, bald — bald, jetzt — jetzt, beſ. in ſpäterer Proſa; bei Hom. entſprechen ſich ὁτὲ μέν — ἄλλοτε, oder ἄλλοτε δέ, Il. 18, 599. 20, 49; ὁτὲ μέν τε — ἄλλοτε δέ, 11, 64; u. umgekehrt, ἄλλοτε μέν — ὁτὲ δέ, 11, 566; ohne eine entſprechende Partikel iſt 17, 177 verbunden ὅς τε καὶ ἄλκιμον ἄνδρα φοβεῖ καὶ ἄφελλτο νίκην ῥηϊδίως, ὁτὲ δ' αὐτὸς ἐποτρύνει; Pol. 6, 20, 8 läßt ſich ὁτὲ μέν — ποτὲ δέ entſprechen.

ὅ, τε, neutr. zu ὅς, τε, auch ion. ep. masc. = ὅςτε, ſ. ὅς.

ὁτέοισιν, ὁτεῳ, ὁτεων, ep. = οἷςτισιν, ᾧτινι, ὁντινων, ſ. ὁςτις.

ὅτι, ep. ὅττι, eigtl. neutr. von ὅςτις, alſo = ὅ, τι (ſ. oben), wie das lat. quod und unſer daß zur Conjunction geworden; — 1) den Uebergang zeigen Verbindungen, wo es ſich als Erklärungsſatz an ein vorausgegangenes Demonſtrativum anſchließt, τόδε κέρδιον ἐπλετο, ὅττι πάροιθε ἐπέσκεν, Il. 15, 226; ἀλγύνομαι τοὔνεκ' αὖτ' ὅτι ζῶ σὺν πολλοῖς κακοῖς, Soph. Phil. 1011, was urſprünglich heißt: ich empfinde Schmerz über das, was ich lebe, d. i. darüber, daß ich lebe; Plat. ἴσθι τοῦτο, ὅτι οὐχ ἑκὼν ἐξαμαρτάνω, Gorg. 488 a; vgl. noch τίνα δὴ μῆτιν ἐρέσσων, ὅτι σύγκλητον τήνδε γερόντων προὔθετο λέσχην, Soph. Ant. 159, was für einen Plan, daß er nämlich zuſammenrief; πολὺν πάθος θείσαντες, ὅτι σφ' ἀνάγκη τῇδε πλησίον χθονί, O. C. 611. — Zuweilen ſcheint es für ὅςτε zu ſtehen, τίπτε τοι ὧδε Ποσειδάων ὠδύσατο, ὅτε τοι κακὰ πολλὰ φυτεύει, Od. 5, 340, wo es aber auch nur erklärend zu faſſen, was zürnet er dir ſo, nämlich daß er dir Leiden bereitet; vgl. νῦν γε πολὺ προβέβηκας ἁπάντων σῷ θάρσει, ὅτ' ἐμὸν — ἔγχος ἐμεῖνας, Il. 6, 125; τί νύ σε Πριάμοιο Πριάμιό τε παῖδες τόσσα κακὰ βέζουσιν, ὅτ' ἀσπερχὲς μενεαίνεις, 4, 31. — Vgl. noch Vrbdgn, wie τὸ δὲ ἔσχατον πάντων, ὅτι θόρυβον παρέχει, Plat. Phaed. 66 d; τὸ δὲ μέγιστον τῶν εἰρημένων, ὅτι συμβαίνει, das Wichtigſte iſt das, daß es ſich trifft, Isocr. 5, 136. — So beſ. im Anfange eines Satzes, wie das lat. quod, was das anbetrifft, τὰ μὲν ἄλλα ὀρθῶς ἤκουσας, ὅτι δὲ καὶ ἐμὲ οἴει εἰπεῖν τοῦτο παρήκουσας, was aber das anbetrifft, daß du meinſt —, ſo haſt du dich verhört, Plat. Prot. 330 e; Phaed. 115 d. — Dahin gehört auch ἀρά τί σοι δοκεῖ ἀδικῶν ἄνθρωπος σωφρονεῖν, ὅτι ἀδικεῖ, Plat. Prot. 338 b, darin, daß, oder inſofern er Unrecht thut. — Dah. bedeutet es — 2) den Grund, der auch als ein Erklärungsſatz zu einem entweder ausdrücklich hinzugeſetzten (τούτῳ, διὰ τοῦτο), oder gew. ausgelaſſenen Demonſtrativum aufgefaßt werden kann (vgl. beſ. διότι), beſhalb, weil, darum daß, darüber daß, Hom. und Folgende; c. indic., χωόμενος, ὅτ' ἄριστον Ἀχαιῶν οὐδὲν ἔτισας, Il. 1, 244, über das zürnend (τούτῳ od. ἐπὶ τούτῳ), daß du den beſten der Achäer gar nicht ehrteſt; κυδιόων, ὅτι πᾶσι μετέπρεπεν ἡρώεσσιν, 2, 579, öfter; auch ὅτι ῥα, ὅτι δή; dem τοὔνεκα entſprechend, Od. 23, 115; κῦδος δεδόντων Τυνδαρεΐδᾶν, ὅτι πλείστοισι βροτῶν ξεινίαις αὐτοὺς ἐποίχονται τραπέζαις, da die Tyndariden Ruhm ihnen verleihen, deswegen, weil ſie, Pind. Ol. 3, 39, vgl. 1, 60 P. 2, 31; στέφ-

Digitized by Google

γω σ' ὄμματα Πειθοδς, ὅτι μοι γλῶσσαν καὶ στόμ' ἐπωπᾷ, Aesch. Eum. 971; Prom. 903; Soph. El. 1059; ὅσοι οἴονται τῇ ἀληθείᾳ πολιτικοὶ εἶναι, ὅτι ἐπαινοῦνται ὑπὸ τῶν πολλῶν, Plat. Rep. IV, 426 d; ἆρα τὸ ὅσιον, ὅτι ὅσιόν ἐστι, φιλεῖται ὑπὸ τῶν θεῶν, ἢ ὅτι φιλεῖται ὅσιόν ἐστιν; Euthyphr. 9 e; Folgende. Der indicat. bleibt in indirecter Rede, ἔλεξεν, ὅτι οὗτος μὲν διὰ ταῦτα οὐ φαίη εἰδέναι, ὅτι αὐτῷ τυγχάνει θυγατὴρ ἐκεῖ ἐκδεδομένη, Xen. An. 4, 1, 24, vgl. 2, 3, 19. — In Stellen, wie Il. 16, 35, γλαυκὴ δέ σε τίκτε θάλασσα πέτραι τ' ἠλίβατοι, ὅτι τοι νόος ἐστὶν ἀπηνής, scheint es elliptisch zu stehen, denn vollständig müßte der Satz etwa heißen: ich behaupte, daß dich das Meer oder Felsen geboren, weil dein Sinn hart ist, einfacher wird es aber hier wie ἐπεί u. ä. durch denn übersetzt: dich gebaren die Felsen, denn dein Sinn ist hart, vgl. 23, 484 Od. 22, 36. Aber ὄφρ' εὖ εἰδῇς ὅσσον φερτέρη εἰμί', ὅτι μοι μένος ἀντιφερίζεις, Il. 21, 488, ist eigtl. = in Beziehung darauf, daß du dich mir an Kraft gleichstellst, wofür wir sagen können „da du dich doch mir gleichstellst". — Auch in der Vrbdg ὅτι τί; warum? fehlt das Verbum, welches sich aus dem Zusammenhange leicht ergänzen läßt, ὅτι δὴ τί γε; Plat. Charmid. 161 c, worauf folgt ὅτι οὐ δή που ἐνόει; vgl. ὅτι δὴ τί μάλιστα Rep. I, 343 a. — 3) Am häufigsten ist ὅτι der Ausdruck eines Objectsatzes, nach den Verb. des Wahrnehmens, Erkennens, Wissens, Sagens u. ä., statt des acc. c. inf., und selbstständiger als dieser das Wahrgenommene hinstellend, daß; mit dem indicat., οἶδα γάρ, ὅτι καὶ μὲν ἀποίχονται πολέμοιο, Il. 11, 408, öfter; so Pind. Ol. 2, 63 N. 4, 43; Tragg. u. in Prosa; nach γιγνώσκω, οἶδα, Aesch. Prom. 104. 186; οἶδ' ὅτι νοσεῖτε πάντες, Soph. O. R. 59; ἴσθ' ὅτι ἄνους μὲν ἔρχει, Ant. 98; nach χαίρω, διαγγέλλω, Pind. N. 5, 3. 45; σημαίνει ὅτι — ἐστι, Soph. O. C. 321; — mit dem opt. pot., γιγνώσχων ὅτι οὐδεὶς ἂν ἐμπέσοι ζῆλος, 945. — Auch in indirecter Rede steht nicht selten der ind., wenn ein bestimmtes Faktum angegeben wird, ἔλεγον, ὅτι Κῦρος τέθνηκεν, Xen. An. 2, 1, 3; λέγει, ὅτι ἄξει αὐτούς, 4, 7, 20; ὑποψία ἦν, ὅτι ἄγει πρὸς βασιλέα, 1, 3, 21; ἐπυνθάνετο, ὅτι αἱ νῆες ἤδη εἰσίν, Thuc. 4, 3; ἐδήλουν οὐδέν, ὅτι ἴσασιν, 4, 68; — c. optat. nach einem Präteritum, wenn die Meinung eines Andern angeführt wird, zum bestimmteren Ausdruck der indirecten Rede, ἀγγελλει, ὅτι φάρμακον πιὼν ἀποθάνοι, daß er gestorben sei, Plat. Phaed. 57 b; ἦκεν ἄγγελος λέγων, ὅτι ἀσμενέστατα εἴη τὰ ἄκρα, Xen. An. 1, 2, 21; ἤκουσα, ὅτι Περικλῆς πολλὰς ἐπῳδὰς ἐπίσταιτο, Mem. 2, 6, 13, d. h. ich hörte von Anderen, daß Perikles nach ihrer Meinung verstehe, während ἐπίσταται das einfache Faktum, daß er versteht, ausdrücken würde. — Zu bemerken ist hierbei eine Umstellung sowohl des Subjects, wie ἤκουσα τοὺς ναύτας, ὅτι σοι πάντες εἶεν οἱ νεναυστοληκότες, Soph. Phil. 544, als der Satzglieder, εἶπεν, εἰ αὐτῷ δοίη ἱππέας χιλίους, ὅτι καταχάνοι, Xen. An. 1, 6, 2, wo der Bedingungssatz nach ὅτι stehen sollte, da er zu der indirecten Rede gehört, vgl. 7, 1, 36; daher findet sich in diesem Falle auch ein doppeltes ὅτι, λέγουσιν, ὅτι, εἰ μὴ ἐκπορισθοι τῇ στρατιᾷ μισθόν —, ὅτι κινδυνεύσοι, 5, 6, 19. — Aus dem so häufigen Gebrauche des indicat. in indirecter Rede ist es herzuleiten, daß oft nach ὅτι die unveränderten Worte der directen Rede folgen, so daß ὅτι reines Formwort ist, welches nur den Anfang der Rede bezeichnet, wie wir im Schreiben ein Kolon machen, καὶ ἐγὼ εἶπον, ὅτι Ἡ αὐτή μοι ἀρχή ἐστιν, Plat. Prot. 317 e; Crit. 431 a; ἵνα μὴ εἴπω, ὅτι Ἀλλ' ἀφελόμενος οὐχ ἕξει —, Gorg. 521 b; Thuc. 1, 139. 4, 92; λέγει, ὅτι Ἀνδοκίδη, ὁρᾷς, Andoc. 1, 49; ὁ δ' ἀπεκρίνατο, ὅτι οὐδ' εἰ γενοίμην, σοί γ' ἂν ἴτι δόξαιμι, Xen. An. 1, 6, 8; εἶπεν, ὅτι αὐτός εἰμι, ὃν ζητεῖς, 2, 4, 16; Sp., wie Pol. 1, 80, 9. 3, 85, 8 u. öfter, woraus zu erklären ist ὡς γὰρ ἐγὼ ἤκουσά τινος, ὅτι Κλέανδρος μέλλοι ἥξειν, Xen. An. 6, 2, 18, wie ich hörte, wird Kleander kommen, was man gewöhnlich aus der Vermischung zweier Constructionen, ὡς ἤκουσα, μέλλει u. ἤκουσα, ὅτι μέλλει, erklärt. — Auf ähnliche Weise steht ὅτι pleonastisch beim acc. c. inf., auch gewissermaßen nur den Anfang der indirecten Rede bezeichnend, welche Verbindungen immer für uns etwas Hartes, Anakoluthisches haben und auch durch die Vermischung zweier verschiedener Constructionen erklärt zu werden pflegen, εἶπον ὅτι πρῶτον ἐμὲ χρῆναι πειραθῆναι κατ' ἐμαυτόν, ich sagte, zuerst muß ich den Versuch für mich machen, Plat. Legg. X, 892 d, vgl. Phaed. 63 c, wo man noch leicht aus dem Vorigen ἐλπίζω ergänzen kann; Charmid. 164 d; ἀκούω γάρ, ὅτι καὶ συνθηρευτάς τινας τῶν παίδων σοι γενέσθαι αὐτοῦ, Xen. Cyr. 2, 4, 15; 7, 4, 7 u. Sp., vgl. Lob. Phryn. 772. So auch mit dem partic., γνούς, ὅτι, εἰ καὶ ἐνδώσουσι, διαφθαρησομένους αὐτούς, Thuc. 4, 37; αἰσθάνομαί σου, ὅτι — οὐ δυναμένου ἀντιλέγειν, Plat. Gorg. 481 d. — Aus der häufigen Verbindung ἴσθ' ὅτι hat sich der parenthetische Gebrauch dieser Formel gebildet, ἀλλὰ οὐ τόνδ' Ὄλυμπον, ἴσθ' ὅτι, χαίρων ἐπὶ ψύγοισι δεννάσει ἐμέ, Soph. Ant. 754, vgl. 276; εὖ ἴσθ' ὅτι, Plat. Theaet. 149 a, das wisse wohl; τίς ἡγεμών μοι ποδὸς ὁμαρτήσει τυφλοῦ; ἦ δ' ἡ δανοῦσα; ζῶσά γ' ἂν σάφ' οἶδ' ὅτι, Eur. Phoen. 1617, was vollständig heißen müßte εἰ ἔζη, σάφ' οἶδ' ὅτι ὠμάρτει ἄν; Ar. μονώτατος γὰρ εἶ σὺ πάντων αἴτιος — εὖ ἴσθ' ὅτι, am Ende des Satzes, Plut. 183 (mehr Beispiele s. unter ΕΙΔΩ, οἶδα a. E.). — Eben so steht Plat. Gorg. 475 d οὐκοῦν κακῷ ὑπερβάλλον τὸ ἀδικεῖν κάκιον ἂν εἴη τοῦ ἀδικεῖσθαι; Antwort δῆλον δή ὅτι, wozu man aus der Frage κάκιον ἂν εἴη ergänzen kann, allerdings (vgl. oben δηλονότι). — 4) ὅτι μή, gew. nach einer vorangegangenen Verneinung, eigtl. in Beziehung darauf, daß nicht, wie εἰ μή gebraucht, außer daß, wo nicht, οὐδαμοῦ — ὅτι μὴ Χῖοι μοῦνοι, Her. 1, 18; ὅτι γὰρ μὴ Ἀθήναι, ἦν οὐδὲν ἄλλο πόλισμα λόγιμον, 1, 143; οὐδεὶς ἀνθρώπων ὅτι μὴ γυνὴ μούνη, 1, 181; 2, 13 u. öfter; οὐ γὰρ ἦν κρήνη, ὅτι μὴ μία ἐν αὐτῇ τῇ ἀκροπόλει, Thuc. 4, 26; ἐὰν τῷ σώματι μὴ κοινωνῶμεν, ὅτι μὴ πᾶσα ἀνάγκη, Plat. Phaed. 67 a; οὔτε ἐπὶ θεωρίαν πώποτε ἐκ τῆς πόλεως ἐξῆλθες, ὅτι μὴ ἅπαξ εἰς Ἰσθμόν, Crito 52 b, wo der entsprechende Satz lautet οὔτε ἄλλοσε οὐδαμόσε, εἰ μή ποι στρατευσόμενος, vgl. Schäf. zu D. Hal. C. V. p. 400. — Aber μὴ ὅτι — ἀλλά oder ἀλλὰ καὶ ist wie μὴ ὅπως, μὴ ἵνα ein elliptischer Ausdruck, der oben unter μὴ ὅτι schon erwähnt ist; — οὐχ ὅτι im Nachsatze, obgleich, Plat. Lys. 220 a; vgl. Σωκράτει γε ἐγὼ ἐγγυῶμαι μὴ ἐπιλήσεσθαι, οὐχ

Digitized by Google

ὅτι παίζει καί φησιν ἐπιλήσμων εἶναι, eigtl. ich will nicht sagen, daß, — wiewohl er scherzt und sagt, Prot. 336 d; aber mit folgendem ἀλλά, in der Bdtg wie μὴ ὅτι, z. B. οὐχ ὅτι μόνος ὁ Κρίτων ἐν ἡσυχίᾳ ἦν, ἀλλὰ καὶ οἱ φίλοι αὐτοῦ, ich sage nicht, daß Krito allein ruhig war, sondern auch seine Freunde, oder kürzer: nicht nur Krito, sondern auch, Xen. Mem. 2, 9, 8, vgl. Cyr. 8, 1, 28. — 5) In der Bdtg mit dem superl., ὅτι τάχιστα, so schnell wie möglich, Il. 4, 193. 9, 659 Od. 5, 112 u. sonst, Hes. u. Folgde, wie in Prosa, ist es ebenfalls als neutr. von ὅστις oben bei diesem Worte erwähnt, doch schwankt hier, wie in manchen Fällen die Schreibung zwischen ὅτι u. ὅ, τι. — [Die an sich kurze letzte Sylbe wird von Hom. in der Vershebung zuweilen auch lang gebraucht, z. B. Od. 13, 115. — Bei den Attikern wird ι nie elidirt, um die Verwechslung mit ὅτε zu vermeiden, vgl. Porf. Eur. Hec. 112; bei Hom. aber ist die Elision nicht zweifelhaft, Il. 1, 244. 412. 4, 32 u. öfter. — In der attischen Comödie findet sich der Hiatus nach ὅτι, vgl. Ar. Lys. 611 Ach. 516.]

ὁτιή, = ὅτι, weil, Ar. Equ. 29. 426 u. öfter; **ὁτιητί**, d. i. ὁτιὴ τί; warum? Nubb. 774; so auch ὅτι τί δή; Plut. 136.

ὅ-τινα, ὅ-τινας, ep. Form für ὅν τινα, οὕς τινας.

ὅ-τις, ep. u. ion. = ὅστις, w. m. s.

ὀτλεύω, = Folgdm; μόχθον, Babr. 37, 3; καπνῷ κάματον βαρὺν ὀτλεύουσιν, Ap. Rh. 2, 1008, Schol. ὑπομένουσιν.

ὀτλέω, leiden, erdulden, nur bei sp. D., wie Ap. Rh. 4, 1227, Lycophr. 819, Maneth. 6, 412 u. A.; VLL. crkl. πονῶ, κακοπαθῶ.

ὄτλημα, τό, das Erlittene, Leid, Drangsal, = ὄτλος, Hesych.

ὀτλήμων, ον, unglücklich, duldend, Hesych. erklärt ἄθλιος.

ὄτλος, ὁ (wohl mit τλῆναι zusammenhangend), Leid, Drangsal, Elend, VLL. crkl. μόχθος, κακοπάθεια; ἅπαντα πανδοκεῦσα παιδείας ὄτλον, Aesch. Spt. 18.

ὀτοβέω, p. auch ὀττοβέω; tosen, toben, lärmen, Hesych. crkl. θορυβέω; ὁ δὲ χαλκοδέτοις κοτύλαις ὀτοβεῖ, Aesch. frg. 51; auch c. accus., κηρόπλαστος ὀτοβεῖ δόναξ ὑπνοδόταν νόμον, Prom. 574, u. einzeln bei Sp.

ὄτοβος, ὁ, p. auch ὄττοβος (onomatop., toben), Getöse, Lärm; ἄπλητος, Hes. Th. 709; ἁρμάτων, Aesch. Spt. 136, wie ἁρμάκτυπος, 186; γλυκὺν αἰλῶν ὄτοβον, Soph. Ai. 1181; vom Donner, O. C. 1476; einzeln in späterer Prosa, wie Luc. qu. hist. scrib. 22.

ὀτόστυλλος, ὁ, eine Pflanze, Ath. II, 71 a.

ὀτοτοῖ, richtiger als ὀτοτοῖ, ein Schmerzensruf, θρηνῶδες ἐπίφθεγμα, Hesych., ach! weh! Aesch. Pers. 260 u. öfter, Ag. 1042 Ch. 156; ὀτοτοῖ τοτοῖ, Soph. El. 1257; Eur. Or. 1390 u. öfter; auch ὀττοτοτοῖ, Troad. 1787; Sp., πολὺ τὸ ὀτοτοῖ, Luc. Cont. 17.

ὀτοτύζω, auch ὀττοτύζω, fut. ὀτοτύξεσθαι, Ar. Lys. 520, ὀτοτοῖ rufen, wehklagen, jammern; absolut, Ar. Pax 976 Th. 1082; c. acc., dah. auch pass. ὀτοτύζεται ὁ θανών, Aesch. Ch. 324.

ὀτραλέος, hurtig, emsig, schnell; Hom. nur im adv., τοὶ δ' ὀτραλέως ἐπέθοντο, Il. 3, 260, παρὰ δεῖπνον ἔθηκας αἶψα καὶ ὀτραλέως, 19, 317, μάλ' ὀτραλέως, Od. 19, 100; sp. D., wie Opp. Hal. 2, 275; ὀτραλέαι ποτὶ μόρον κέλευθοι, Qu. Sm. 11, 107; ἐπέδραμεν ὀτραλέως, Her. vit. Hom. 21.

ὀτρηρής, ές, = Folgdm, Lycophr. 997.

ὀτρηρός, 1) schnell, flink, rührig; Beiw. von θεράπων, Il. 1, 321, u. öfter in der Od., auch ταμίη, Il. 6, 381; auch adv., ὀτρηρῶς καλεῖν, Od. 4, 735; Ar. sagt Μουσέων θεράπων ὀτρηρὸς κατὰ τὸν Ὅμηρον, Av. 909. — 2) bei Opp. auch = ὀξύς, ὀτρηραῖς ὀδύναις, Hal. 2, 529; — μάζῃ ὀτρηρῇ, bei Matro Ath. IV, 136 d, ist unklar.

ὀ-τριχες, s. ὄ-θριξ.

ὀ-τρυγη-φάγος, = τρυγηφάγος, Archil. frg. 79.

ὀτρυντήρ, ῆρος, ὁ, = Folgdm, Hesych.

ὀτρύντης, ὁ, der Antreiber, Ermunterer.

ὀτρυντικός, antreibend, ermunternd, Eust.

ὀτρυντός, ός, ἡ, = ὄτρυνσις, Antrieb, Ermunterung, Il. 19, 234.

ὀτρύνω, antreiben, ermuntern, zum Kampf u. übh. zu einer raschen, Kraft erfordernden Thätigkeit; Ἀυκίους, Il. 5, 482; ὀτρύνεις δὲ καὶ ἄλλον ὄθι μεθιέντα ἴδηαι, 13, 229; τί με σπεύδοντα καὶ αὐτὸν ὀτρύνεις, 8, 294, wie ὄτρυνε πάρος μεμανῖαν 4, 73, öfter; ἐμ' ὀτρύνει κραδίη, 10, 319; θυμός, wo ἐπὶ νῆας dabeisteht, 24, 259; auch γαστήρ, Od. 18, 54; — c. inf., πολεμίζειν, μάχεσθαι, Il. 4, 294. 414. 5, 520 u. öfter; auch μᾶλα δ' ὀτρύνουσι τοκῆες γήμασθαι, Od. 19, 158; καταπανέμεν, 2, 244; ἀναστήμεναι, Il. 10, 55, vgl. Od. 8, 90; πομπὴν τ' ὀτρύνω δόμεναι, 9, 518. 14, 374; — εἴς τι, z. B. ἐς βρωτύν, zum Essen, Il. 19, 205, vgl. 15, 59 Od. 1, 85. 15, 37; — ἐπί τι, Il. 24, 289; — πόλιν εἴσω, Od. 15, 40; πόλινδε, nach der Stadt zu gehen, 15, 306, wie πολεμόνδε, 2, 589. 19, 69; — seltener von Thieren, antreiben, anspornen, οὐρῆας, Il. 23, 111, ἵππους, 16, 167 u. öfter, κύνας, 18, 584; von Sachen, πομπήν, betreiben, beschleunigen, mit emsigem Eifer, Od. 7, 151. 8, 30. 11, 357; ὁδόν τινα, 2, 253; ἀγγελίην, 16, 355; auch μάχην, Il. 22, 277; — pass. eilen, Od. 7, 222, u. so ist auch Il. 7, 420 mit Bekker ὠτρύνοντο νέκυς τ' ἀγέμεν für ὤτρυνον νέκυάς τ' ἀγέμεν zu lesen. — So auch die folgdn Dichter, bes. c. inf., ἐμὲ πὰρ θυμὸς ὀτρύνει φάμεν, Pind. Ol. 3, 38, vgl. N. 1, 7 P. 4, 164; ὄτρυνον ἑταίρους κελαδῆσαι, Ol. 6, 87; auch auffallend c. dat. der Person, ἤ μάν νιν ὤτρυνον θαμὰ θεραπόντεσσιν φυλέξαι, P. 4, 40; ὄτρυνε θεσμὸν μὴ χαρίζεσθαι πυρός, Aesch. Ag. 295; Ἔρις δ' ὀτρύνει, Spt. 708; ὀτρύνουσά νιν, Soph. Ai. 758; σὺ ἡμᾶς τ' ὀτρύνεις καὐτὸς ἐν πρώτοις ἕπει, El. 28; ὄτρυν' ἔγχος ἀείρειν, Eur. Rhes. 25; ὤτρυνεν φέρειν, Alc. 758; einzeln bei sp. D.

ὄττα, ἡ, att. = ὄσσα.

ὀτταβός, ὁ, ion. Nebenform von κότταβος, vielleicht aber nur von E. M. angenommen zur Ableitung, s. Koen ad Greg. Cor. 446. — Vgl. ὄττοβος.

ὀττεία, ἡ, att. für ὀσσεία, w. m. s.

ὄττευε, = οὐτινος, s. ὅστις.

ὀττεύομαι, att. = ὀσσεύομαι, w. m. s.

ὅ,ττι, ep. = ὅτι.

ὄττις, ἡ, = ὄψις, Hesych.

ὀττοβέω, p. = ὀτοβέω.

ὄττοβος, ὁ, p. = ὄτοβος, w. m. s.

Digitized by Google

ὅττομαι, att. = **ὅσσομαι**, w. m. s.
ὁττοτοῖ, = **ὁτοτοῖ**.
ὁττοτύζω, = **ὁτοτύζω**.

οὐ, vor einem Vocal mit dem Spiritus lenis **οὐκ**, vor einem Vocal mit dem Spiritus asper **οὐχ** (vgl. auch **οὐχί** u. **οὐκί**), Verneinungswort, nicht, im Gegs von *μή* objectiv, eine Thatsache verneinend, Etwas als nicht vorhanden bezeichnend, was freilich auch eine Vorstellung, ein Gedanke sein kann; also in aussagenden Sätzen c. indic., von Hom. an überall und keiner Beispiele bedürfend; auch c. optat. pot., *οὐ γάρ κεν ὀΐσαιτό σ' ὑπὲκ κακοῦ*, Od. 12, 107, denn dies ist nur ein gemilderter Ausdruck für *οὐ ὀΐσεται σε*; wie etwa *οὐ με μάλα ῥέα νικήσει*, *οὐδ' εἰ παγχάλκεος εὔχεται εἶναι*, Il. 20, 101, vgl. *οὔ κεν ἀλήϊος εἴη ἀνήρ*, 9, 125; *οὔ κε θανόντι περ ὧδ' ἀκαχοίμην*, Od. 1, 236; 2, 249. — Eben so in Erklärungssätzen u. beschreibenden Zeit- u. Causalsätzen, nach *ὅτε*, *ἐπεί*, *ἐπεισή* u. ä. (vgl. *μή*, wo die Fälle aufgeführt sind, in welchen diese Verneinungspartikel gebraucht wird, so daß anzunehmen ist, daß in allen anderen Fällen *οὐ* steht). Bes. ist zu bemerken, daß zu *λέγω*, *φημί* u. ä., wie zu *ἐάω*, die Verneinungspartikel *οὐ* so hinzugesetzt wird, daß im Deutschen geradezu ein Verbum „verneinen", „leugnen", „verweigern", „verbieten" entspricht, Il. 5, 256. 7, 393 Od. 7, 239. So auch *οὐκ ἀξιόω*, Thuc. 1, 102. 2, 89; Xen. An. 2, 5, 12; daher in diesem Falle auch bei abhängigen inf. *οὐ* steht, *φησὶ δεῖν οὐδὲν τοιοῦτον προσφέρειν τῷ φαρμάκῳ*, Plat. Phaed. 63 d, es wird als eine faktische Behauptung hingestellt, *οὐδὲν δεῖ προσφέρειν*. — Das Verbum fehlt zuweilen bei *οὐ*, bes. in Schwurformeln, *οὐ τὸν πάντων θεῶν θεὸν πρόμον Ἅλιον*, Soph. O. R. 660, u. sonst. — In Verbdgn wie *οὐ χερός*, *οὐ ποδός*, *οὔ τινος ἄρχων*, Soph. Phil. 848, ist es auf das Verbum zu beziehen u. steht in keiner engern Verbdg mit dem Nomen; so auch *οὐ λόγοις τιμώμενα* O. C. 62, *κοὐ λόγῳ καλά* Tr. 1035. — Adjectiva werden dadurch verneint u. ihr Begriff ins Gegentheil umgewandelt, *οὐ πολὺν χρόνον μ' ἐπέσχον* Soph. Phil. 348, *ὄνειδος οὐ καλόν* 475, *χῶρον οὐχ ἁγνὸν πατεῖν* O. C. 37, *λέγεις γὰρ οὐκ ἀνεκτά* Ant. 282; doch müssen sie immer durch einen einfachen, beschreibenden Relativsatz ausgedrückt werden können (vgl. *μή* 2 d); u. in demselben Falle bei Participien, *ὁ μὲν λαβών*, *ὁ δ' οὐ λαβών*, Ar. Eccl. 187; *ξυνελθόντες μέν*, *ἀμύνεσθαι δ' οὐ τολμῶντες*, Thuc. 1, 124; u. bei Adverbiis, *πολλάκις τε κοὐχ ἅπαξ*, Soph. O. R. 1275, oft *οὐκ ἄνευ*, *οὐ πάνυ*, keineswegs, *οὐχ ἥκιστα*, ganz besonders. — Besonders wird oft ein Gegensatz zwischen zwei Wörtern auf diese Weise hervorgehoben, *τρέχω δὲ χερσίν*, *οὐ ποδωκίᾳ σκέλων*, Aesch. Eum. 37; *οὐ προσῳδὸν χέρα, ἀλλ' ἀμβλὺν ἦδη*, 228; *οὗτος ἔφθιτ' οὐ καλῶς, ἀλλά νιν μήτηρ κατέκτα*, 436; *πόνον, οὐ χάριν ἀντιδίδωσιν ἔχειν*, Soph. O. C. 231; *ἥξοντα βασοῦ κοὐχὶ μυρίου χρόνου*, 398; so findet es sich auch wenn der Gegensatz nicht bestimmt ausgesprochen ist in den Sätzen, wo nach dem unter *μή* Bemerkten diese Partikel regelmäßig steht, *εἰ δέ τοι οὐ δώσει*, Il. 24, 296, d. i. wenn er dir nicht geben, verweigern wird, u. öfter bei dem schon bemerkten *οὐ φημι*, *οὐκ ἐάω*; vgl. noch *μὴ δείσητε, ὡς οὐχ ἡδέως καθευδήσετε*, Xen. Cyr. 6, 2, 30, unangenehm. (Nach *θαυμάζω* hat *εἰ* deswegen *οὐ* bei sich, weil es hier keine Bedingung, sondern eine Frage ausdrückt, vgl. *εἰ* u. *μή*.) — *Ἀλλ' οὐ μέλλειν, ἀλλ' ἅπτεσθαι χρή*, Ar. Eccl. 581. — Seltener ist eine Verbdg, wie Thuc. 1, 137 *ἡ τῶν γεφυρῶν οὐ διάλυσις*, das Nichtabbrechen der Brücken, wie *ἡ οὐ περιτείχισις* 3, 95, vgl. 5, 50, geradezu Umschreibung für einen ganzen Satz, daß die Brücken in der That nicht abgebrochen wurden; *ἡ οὐκ ἐπιμαρτύρησις* S. Emp. adv. math. 7, 214 ff. — Sowohl das einfache *οὐ* wird in demselben Satze zweimal gesetzt, um nachdrücklicher zu verneinen, *οὐ γὰρ ὧδ' οὐ σε θεῶν ἀέκητι γενέσθαι* Od. 3, 27, *οὐ μὲν ἀεργίης γε ἄναξ ἔνεκ' οὐ σε κομίζει* 24, 251, Hes. O. 519, *ὃς οὐκ ἐπειδὴ τῷδ' ἐβούλευσας δρᾶσαι τόδ' ἔργον οὐκ ἔτλης* Aesch. Ag. 1617, *νῦν ἐπὶ τῷδε νοσοῦντι οὐ πῦρ, οὐκ ἔγχος τις ὀνήσιμον οὐκ ἀποτρέψει* Soph. Tr. 1010, als auch werden bes. verschiedene Verneinungswörter in einem Satze vereinigt, ohne sich aufzuheben; ist der Satz durch eine negative Conjunction eingeleitet, so werden regelmäßiger Weise alle adverbiale Orts-, Zeit- u. ähnliche Bestimmungen allgemeiner Art ebenfalls verneint, *οὐκ ἦν ἀλέξημ' οὐδέν* Aesch. Prom. 477, *οὐκ οἶδεν οὐδείς* Ag. 618, *κοὐ στρατὸς οὐδαμῇ καθίστατο* Pers. 376, *οὐκ ἐμελλον ἄρα λείψειν οὐδέποτε* Soph. Phil. 1072; u. in Prosa, vgl. z. B. *οὐ μέντοι ἔφασαν ἀποθνήσκειν οὐδένα* Her. 2, 63; *οὐδεὶς εἰς οὐδὲν οὐδενὸς ἂν ἡμῶν οὐδέποτε γένοιτο ἄξιος*, Plat. Phil. 19 b; *σμικρὰ φύσις οὐδὲν μέγα οὐδέποτε οὐδένα οὔτε ἰδιώτην, οὔτε πόλιν ἔρᾳ*, Rep. VI, 495 b (vgl. auch *οὐδαμῶς*, *οὐδαμῇ* u. ä.). — Anders sind Beispiele, wie *οὐ νῦν ἐκεῖνοι παύσμενοι — οὐδ' ἀποθανεῖν δύνανται*; Xen. An. 3, 1, 29, wo das erste *οὐ* die Frage einleitet, *οὐδέ* zu *ἀποθανεῖν* allein gehört, können jene nicht, nicht einmal sterben? d. i. sie können nicht einmal sterben; vgl. *οὐκ εἰς Πέρινθον — Ἀρίσταρχος ἡμᾶς οὐκ εἴα εἰσιέναι*, verhinderte er uns nicht, 7, 6, 24. — In scharf hervorgehobenem Gegensatze steht es oft ohne Verbum am Ende des Satzes und wird dann accentuirt, *συμβαίνει γὰρ οὐ τὰ μέν, τὰ δ' οὔ*; Aesch. Prom. 788; *ὁ μὲν γὰρ ἠφάνιστο, τυμβήρης μὲν οὔ*, Soph. Ai. 255; *ταρβήσει γὰρ οὔ*, 541; *καὶ τοὶ γὰρ αἰθοίσας ἔχοντες σπέρμ' ἀνέβαν φλογὸς οὔ*, Pind. Ol. 7, 48; *οἱ μὲν ἐνετύγχανον, οἱ δὲ καὶ οὔ*, Xen. An. 5, 2, 17; *τοῖς μὲν ἐδόκει βέλτιστον εἶναι καταμεῖναι, τοῖς δὲ πολλοῖς οὔ*, 5, 6, 19. — Eben so wird es betont, wenn es allein steht, ohne Verbum, theils in der Antwort, **οὔ**, nein, Soph. O. R. 1040 Tr. 247 u. öfter, Ar. u. Plat., theils wenn es nach einem negativen Satze noch einmal allein steht und mit einem besondern Nachdruck auch im Deutschen durch nein wiedergegeben werden kann, *οὐκ ἔστ' ἄλυξις, οὔ, ξένοι*, Aesch. Ag. 1272, vgl. *οὔ, πρίν γε χώραν τήνδε κινδύνῳ βαλεῖν* Spt. 1039; *οὐκ, εἴπερ ἔσται γε*, Ag. 1222; *οὔ μοι δοκεῖ, ὦ Ἱππία, οὐκ, εἰ ταῦτά γε* —, Plat. Hipp. mai. 292 b; *θεοῖς τέθνηκεν οὗτος, οὐ κείνοισιν, οὔ*, Soph. Ai. 649. — In der Frage drückt *οὐ* immer aus, daß man eine bejahende Antwort erwartet; es ist eigentlich nicht als Fragepartikel anzusehen, sondern die Frage wird, wie bei uns so oft, durch den bloßen Ton der Rede angedeutet, *οὔ νυ καὶ ἄλλοι ἔασι*; sind nicht auch andere? womit die Ansicht ausgesprochen ist, daß es wirklich noch Andere

Digitized by Google

giebt, Il. 10, 165, vgl. 4, 242. 24, 83, öfter; *οὐ τοῦτο θεσμαίνεις πλέον*; Aesch. Prom. 41, vgl. Pers. 784 Eum. 121, öfter; *οὐκ ἐρεῖς*; Soph. Phil. 730; *οὐκ εἰ πάλαι*; 963; oft mit *γάρ* verbunden, wie Ar. Av. 611. 1526 u. in Prosa überall. Auch allein u. am Ende der Frage stehend u. dann accentuirt, *θανουμένη γὰρ ἔφθη, τί δ' οὔ*; Soph. Ant. 456; *πῶς γὰρ οὔχ*; Ai. 989. — Nicht selten steht es in diesem Falle dem Worte nach, zu dem es eigentlich gehört, wonach gefragt wird, vgl. Plat. Conv. 202 c Rep. IX, 590 a. — Das fut. mit *οὐ* steht oft so frageweise für den imperat., *οὐ σίγ' ἀνέξει*; wirst du nicht schweigen? d. i. schweige, Soph. Ai. 75, vgl. Phil. 975 Tr. 1183. Doch findet sich auch außer der Frage *οὐ φήσεις*, du wirst das nicht sagen, für den imperat., wenn das Verbot so ausgesprochen wird, daß man die feste Ueberzeugung zugleich mit ausdrückt, es könne und werde nicht dagegen gehandelt werden. — Aehnlich der optat. aor. mit *ἄν*, *οὐκ ἂν δὴ τόνδ' ἀνδρα μάχης ἐρύσαιο*; den Befehl mildernd, Il. 5, 456, möchtest du nicht zurückhalten? vgl. 24, 263; u. so auch bittend, Od. 7, 22. 22, 132. — In einzelnen Fällen erscheint uns *οὐ* überflüssig (vgl. aber *μή* u. *μὴ οὐ*). Auch nach einem compar. wird es zuweilen gesetzt, wo wir es nicht übersetzen, *οὐδὲν μᾶλλον Αἰολεῦσι ἢ οὐ καὶ σφί*, Her. 5, 94, vgl. 7, 16, 3; *πόλιν ὅλην διαφθεῖραι μᾶλλον ἢ οὐ τοὺς αἰτίους*, Thuc. 3, 36, vgl. 2, 62. — Ueber *οὐ* für *οὐ μά* mit einem accus. in verneinender Betheuerung s. Koen Greg. Cor. p. 257. — [*Ἦ οὐκ, μὴ οὐ* werden bei den Dichtern immer in eine Sylbe verschmolzen, so auch *ἐγὼ οὐ*.]

Die Verbindung mit anderen Partikeln ist meist sehr einfach, da diese ihre eigentliche Bedeutung behalten. Doch mögen hier die üblichsten Fälle aufgeführt werden:

οὐκ ἄν gehört nie zusammen, sondern *ἄν* ist zum Verbum zu ziehen, bes. ist *οὐκ* mit dem opt. pot. in und außer der Frage nicht selten; — *οὐκ ἄρα*, nicht also, besonders in der Frage, *οὐκ ἄρ' ἐμελλες οὐδὲ θανὼν λήσεσθαι χόλου*; also auch nicht im Tode einmal solltest du des Zornes vergessen? Od. 11, 553; *οὐκ ἄρα σοί γε πατὴρ ἦν Πηλεύς*, so war also nicht Peleus dein Vater, Il. 16, 33; s. *ἄρα*; — *οὐ γάρ*, denn nicht, einen negativen Grund angebend, Hom. u. Folgde; Her. 1, 199. Es tritt auch ein Wort dazwischen, *οὐ μὲν γάρ*, Il. 5, 402. In der Frage wird es gebraucht, wenn man eine bejahende Antwort erwartet, Ar. Equ. 1389 Av. 611 u. öfter; auch allein stehend, *οὐ γάρ*; nicht wahr? nicht so? Plat. oft. In der Antwort bestätigt es eine negative Frage, *οὐδὲ τοῦτό με θέμις εἰδέναι*; *οὐ γάρ*, auch dieses darf ich nicht wissen? Antwort: auch das nicht, Luc. Iup. conf. 16, vgl. D. Mort. 20, 4; — *οὐ γὰρ ἄν* und *οὐ γάρ κεν*, Od. 12, 107, denn wohl nicht, Soph. O. R. 82. 220 u. öfter; Plut. u. A.; *οὐ γὰρ ἄν που* u. *οὐ γὰρ ἄν ποτε*, denn wohl auf keine Weise, denn wohl nimmermehr, mit *γέ*, Soph. Phil. 412; *οὐ γάρ — γέ πω*, O. R. 105; *οὐ γὰρ ἄν ποτε*, Her. 1, 124; — *οὐ γὰρ ἀλλά*, ein bei den Attikern gewöhnlicher, elliptischer Ausdruck, denn es ist nicht anders, sondern, die Verneinung und zugleich den Grund derselben ausdrückend, *μὴ σκῶπτέ μ', οὐ γὰρ ἀλλ' ἔχω κακῶς*, spaße nicht, denn es ist mir nicht spaßhaft, sondern schlimm zu Muthe, Ar. Ran. 58; *ἆρ' οὐ παρεῖναι τὰς γυναῖκας ἦν' ἐχρῆν*; sollten die Frauen nicht längst da sein? *οὐ γάρ, μὰ Δί', ἀλλὰ πεπομένας ἥκειν πάλαι*, Lys. 55, ja freilich wohl, sie sollten längst herbeigeflogen sein, imo vero; vollständig *οὐ γὰρ μὰ Δία πάρεισιν, ἀλλά* —, vgl. Nubb. 232 Eccl. 386, oft; Plat. Phaedr. 276 c Phaed. 84 a; noch verstärkt, *οὐ γάρ τοι ἀλλά*, Euthyd. 284 c 305 e; — *οὐ γὰρ δή* u. *οὐ γὰρ δήπου*, wie *οὐ γάρ* nur ausdrückend, daß sich der Grund von selbst versteht, denn doch wohl nicht, Soph. Phil. 246 O. R. 576; mit folgendem *γέ*, Plat. Phil. 76 c 92 b Prot. 309 c, wie Soph. *οὐ γὰρ δή τό γε σῶμα*, O. C. 266; *οὐ γὰρ δήποτε*, Plat. Phaedr. 255 b; u. eben so *οὐ γάρ που*, 258 e Phaed. 62 d; und mit folgendem *γέ*, Conv. 199 a Euthyphr. 13 a; *οὐ γάρ οὖν*, Parm. 134 b; *οὐ γὰρ οὖν δή*, Theaet. 105 d; — *οὐ γάρ ποτε*, denn nimmermehr, Soph. O. C. 913 u. öfter, El. 474; — *οὐ γάρ τοι*, denn doch nicht, Od. 21, 172; — *οὐ δή*, fürwahr nicht, gewiß nicht, Hom. u. Folgde, auch in negativer Frage, Od. 7, 239; u. verstärkt *οὐ δή που*, wohl gewiß nicht, Ar. Ach. 122 Ran. 527; *οὐ δήπου ἀδύνατον*, das ist wohl in der That nicht unmöglich, Plat., auch *οὐ δήπουθεν*; — *οὐ δῆτα*, fürwahr nicht, Hom., Aesch. Prom. 347. 772, Soph. Phil. 417. 725 u. öfter; Ar. Plut. 374. 391; Plat. u. A.; — *οὐ δῆτα*, doch wohl nicht, gewiß doch nicht, Hom. u. a. D., auch verstärkt, *οὐ δῆτα δή*, Od. 3, 352; — *οὐ μά*, s. *μά*; — *οὐ μάν*, fürwahr nicht, wahrlich nicht, in Betheuerungen, s. *μάν*; — *οὐ μέν*, wie *οὐ μήν*, gewiß nicht, gar nicht (s. *μέν*), verstärkt *οὐ μὲν δή*, und *οὐ μὲν δὴ οὐδέ*, aber auch fürwahr nicht einmal; — *οὐ μὲν οὖν*, auch in einem Worte *οὐμενοῦν* geschrieben, also nicht, *οὐμενοῦν με προσεδόκας ἀναγνῶναί σ' ἔτι*, du hast also nicht erwartet, daß ich dich wieder erkennen würde, Ar. Ran. 556; — auch in der Frage, also nicht? — in der Antwort nachdrücklich den Gegensatz hervorhebend, *ἐγώ σοι οὐκ ἂν δυναίμην ἀντιλέγειν*, Antwort *οὐμενοῦν τῇ ἀληθείᾳ δύνασαι ἀντιλέγειν*, nein, nicht mir, sondern vielmehr der Wahrheit vermagst du nicht zu widersprechen, Plat. Conv. 201 c; *ἐμὲ δεῖ προκεκρίσθαι σοῦ*; — *οὐμενοῦν, ἀλλ' ἐμέ*, nein, nicht du, sondern vielmehr ich bin vorzuziehen, Luc. Mort. D. 12, 1; — *οὐμενοῦν γε*, doch wenigstens also nicht, Paus. 1, 20, 1; — *οὐ μέν πως*, doch auf keine Weise, Il. 2, 203; — *οὐ μέντοι*, doch wohl, freilich nicht; *οὐ μέντοι ἀλλά*, jedoch aber, Plat. Phaed. 62 b Crat. 436 d; mit folgendem *γέ*, Conv. 173 b; — in der Frage, doch wohl nicht, worauf eine verneinende Antwort erwartet wird; — *οὐ μήν* s. unten bes.; — *οὐ μήν*, fürwahr nicht, ganz u. gar nicht, Hom.; *οὐ μὴν ἀλλά* u. *οὐ μὴν ἀλλὰ καί*, nichts desto weniger, dennoch aber, gleichwohl, Plat. Gorg. 449 c; mit folgdm *γέ*, Polit. 263 b; vgl. Ar. Pax 41, *Ἀφροδίτης γὰρ οὔ μοι φαίνεται οὐ μὴν Χαρίτων γε*, geschweige denn, vollends nicht; — *οὐ μὴν οὐδέ*, fürwahr auch nicht, auch nicht einmal, Isocr. 4, 139; Xen.; — *οὔ νυ*, nun nicht, nicht ja, in u. außer der Frage (s. *νύ*), Il. 4, 242. 10, 165 u. a. Ep.; — *οὔ περ*, auch in einem Worte geschrieben, *οὔπερ*, doch nicht, mit nichten, Hom.; — *οὐχ ὅτι* u. *οὐχ ὅπως* s. unter *ὅτι* u. *ὅπως*.

οὗ, gen. sing. des Pronomens der dritten Person, = *αὐτοῦ, αὐτῆς* und *αὐτοῦ, αὐτῆς*; Pind. oft; bei Hom. nur in den epischen Formen *ἕο, ἕθεν, εἷο* (Il.

Digitized by Google

4, 400), **εὖ**, die auch zuweilen enklitisch gebraucht werden, **ἕο**, Od. 14, 461, **ἑΰ**, Il. 14, 427. 15, 165, **ἕθεν**, 9, 686. 15, 199; **ἔθεν** hat auch Aesch. Suppl. 64, **ἄλλο τι πρὸς χειρὸς ἔθεν**; — Soph. **μητρῷαν δ' ὅπου κίχοι σπλῆν ἀρουραν οὗ τε καὶ τέκνων**, O. R. 1257; — selten in Prosa, **περιμένοντος οὗ**, Plat. Conv. 174 d; **μετὰ οὗ**, Rep. III, 393 e, für **ἑαυτοῦ**. — Vgl. **οἷ**, **ἕ**.

οὗ (gen. von **ὅς**, **ἥ**, **ὅ**), relatives Correlativum zum Fragewort **ποῦ**, wo, da wo; **οὗ Σπερχειὸς ἄρδει πεδίον**, Aesch. Pers. 478; Eum. 177; **ποῦ 'σθ' ὁ χἀρὸς οὗτος, οὗ τόθ' ἦν πάθος**, Soph. O. R. 732; **χῶρον, οὗ με χρὴ θανεῖν**, O. C. 1517, öfter; eben so **οὗπερ, αὐτοῦ μέν' οὗπερ κἀφάνης**, wo du ja auch erschienst, 77, vgl. Ai. 1216; **εἶσ' οὗπέρ εἰσιν**, O. C. 337; **ἔστιν οὗ**, an manchen Orten, Eur. Or. 630; **ἐκεῖ οὗ λέγω**, Plat. Theaet. 172 b; **οὗ δὴ τίνουσι δίκην ζῶντες τὸν εἰκότα βίον**, 177 a, öfter; **ἐάν πως αἴσθῃ οὗ εἶ**, wo du bist, wie es mit dir steht, Alc. I, 122 d; **κάμην δὲ δεῖξας αὐτοῖς, οὗ σκηνήσουσιν**, wo sie sich lagern sollten, Xen. An. 4, 7, 27; mit ausgelassenem **ἐκεῖσε**, **μικρὸν προϊόντες, οὗ ἡ μάχη ἐγένετο**, dahin, wo die Schlacht geliefert wurde, 2, 1, 6; Thuc. 2, 86 u. Sp., auch c. gen., **οὗ κακῶν ἦν**, Luc. Tox. 17. — Auch übertr., wie ubi, die Zeitumstände zu bezeichnen, **οὗ γὰρ τοιούτων δεῖ, τοιοῦτός εἰμ' ἐγώ**, Soph. Phil. 1038, vgl. El. 1250.

οὖα, **ἡ**, = **ὄα**, Diosc., zw.

οὐά, Ausruf des Staunens, vah! im N. T. auch des Abscheues, **οὐὰ σοί**, Matth. 11, 21; vgl. D. Cass. 63, 20; Arr. Epict. 3, 23.

οὐαί, vae, weh! Ausruf des Schmerzes und des Unwillens, N. T.; **οὐαί μοι**, Arr. Epict. 3, 19.

οὖας, **ατος**, **τό**, ion. = **οὖς**, das Ohr; Hom. Il. oft, **ἵππων μ' ὠκυπόδων ἀμφὶ κτύπος οὔατα βάλλει** 10, 535, **αἴ γὰρ ἀπ' οὔατος εἴη ἐμεῦ ἔπος**, 22, 454, wie 18, 272, wenn es meinem Ohr fern bliebe, wenn ich das nicht hören müßte; **εἰαί μοι ὀφθαλμοί τε καὶ οὔατα**, Od. 20, 385; **ὀφθαλμοῖσιν ἰδεῖν ἠδ' οὔασιν ὄσσαν ἀκοῦσαι**, Hes. Th. 701. — Auch Henkel an Gefäßen, Il. 11, 633. 18, 378 u. einzeln bei sp. D. — Vgl. **οὖς**.

οὐάτιος, gehört, mit Ohren versehen, alte f. l. bei Orph. Arg. 219 für **ὑποὐάτιος**.

οὐατόεις, **εσσα**, **εν**, = Vorigem, **οὐατόεντα λαγών**, mit langen Ohren, Mel. 120 (VII, 207).

οὐατο-κοίτης, **ὁ**, der auf den Ohren liegt und schläft, Nonn. öfter.

οὐγγία, **ἡ**, auch **οὐγκία**, das lat. uncia, Unze, Sp.

οὐδαῖος, auf dem Erdboden, **χαμεύνη**, Orph. Arg. 396; irdisch, Nonn.; auch unterirdisch, **Κρονίδης**, = Hades, Dion. Per. 789; **κόρα**, Lycophr. 698.

οὐδ-αμᾶ, ion. **οὐδαμῇ**, oder **οὐδαμῆ** geschrieben, dem Fragewort **πῇ** entsprechend, nirgends, an keinem Ort; **οὐδαμῇ ἐστήρικτο**, Hes. Sc. 218; **Αἰγύπτου**, nirgends in Aegypten, Her. 2, 43; **οὐδαμῇ ἄλλῃ**, 116. — Nach keiner Seite, nirgends hin, Her. 1, 24. 34. 56; vgl. Xen. An. 7, 6, 29. 30. — Gew. auf keinerlei Weise, keineswegs, **αἰκίζεταί τε κοὐδαμῇ χαλᾷ κακῶν**, Aesch. Prom. 256, vgl. 340; **κρυφαῖον ἕκπλουν οὐδαμῇ καθίστατο**, Pers. 377; **κρύπτος παράβατον οὐδαμῇ πέλει**, Soph. Ant. 866; und in Prosa, **ὡς ἔν γε τοῖς πρόσθεν οὐδαμῇ ἐφάνη οὖσα**, Plat. Gorg. 481 c; und mit der Häufung der Verneinung, **καὶ οὐδέποτε οὐδαμῇ οὐδαμῶς ἀλλοίωσιν οὐδεμίαν ἐνδέχεται**, Phaed. 78 d; Xen. An. 5, 5, 3 u. Folgde. — Wie bei **μηδαμῇ** bemerkt ist, findet sich bei Dichtern auch **οὐδαμά**, eigtl. acc. neutr. plur. von **οὐδαμός**, wie **χιὼν οὐδαμὰ λείπει**, Soph. Ant. 824; u. so scheint an vielen Stellen bei Her. zu schreiben, vgl. 1, 5. 56. 2, 168 und sonst, wo nicht **οὐδαμῇ** steht. Denn **οὐδαμᾶ** ist nur dor.

οὐδ-αμινός, nichtswürdig, nichtsnutzig, nichtig, ohnmächtig, Sp., die auch einen compar. **οὐδαμινέστερος** gebildet haben.

οὐδ-αμινότης, **ητος**, **ἡ**, die Nichtswürdigkeit, Eustath.

οὐδ-αμόθεν, dem **πόθεν** entsprechend, von nirgendsher, von keinem Orte her; **ὅτι οὐδαμόθεν ἄλλοθεν γίγνονται οἱ ζῶντες ἢ ἐκ τῶν τεθνεώτων** Plat. Phaed. 70 d; **οὐδαμόθεν μαθών** Prot. 319 d; **οὔτε ἐπέστο οὐδεὶς οὐδαμόθεν** Xen. An. 2; 4, 23.

οὐδ-αμόθι, dem **πόθι** entsprechend, an keinem Orte, nirgends; **οὐδαμόθι ἑτέρωθι**, Her. 3, 113; c. gen., 7, 126; ion. = **οὐδαμοῦ**.

οὐδ-αμός, b. i. **οὐδὲ ἁμός**, = **οὐδείς**, auch nicht Einer, keiner, Her., nur im plur., **οὐδαμοὶ Ἰώνων**, 1, 16 u. öfter, **οὐδαμῶν**, 7, 104, **οὐδαμοῖς**, 1, 24, **οὐδαμούς**, 2, 150 u. öfter; fem., 4, 114. Davon **οὐδαμῇ**, **οὐδαμῶς** u. ä.

οὐδ-αμόσε, dem **πόσε** entsprechend, nirgends hin, nach keinem Orte hin; **κληθῆναι**, Plat. Phaed. 109 a; Soph. 250 c, öfter, u. Folgde.

οὐδ-αμοῦ, dem **ποῦ** entsprechend, nirgend wo, nirgends; Her. 2, 150; auch c. gen., **οὐδαμοῦ γῆς**, nirgends auf der Erde, 7, 166; **ἄνευ δὲ λύπης οὐδαμοῦ καταστροφή**, Aesch. Suppl. 437; **κοὐδαμοῦ λιμὴν κακῶν**, 466; **θεοὺς δέ τις τὸ πρὶν νομίζων οὐδαμοῦ**, d. i. sie gar nicht achtend, meinend, daß sie nirgends seien, Pers. 490; vgl. Soph. **κοὐδαμοῦ τιμαῖς Ἀπόλλων ἐμφανής**, O. R. 908, u. **τοῦτον οὐδαμοῦ λέγω**, Ant. 183, ich achte ihn gar nicht; **δεινοί εἰσιν οὐδὲν οὐδαμοῦ**, Eur. I. T. 115; u. in Prosa überall, **οὐδαμοῦ ὁρῶ Σωκράτη ἐπόμενον** Plat. Conv. 174 e, **ἐγὼ δὲ οὐδαμοῦ οὐδ' ἐνταῦθα ὁμολογῶ** Prot. 350 e; mit gehäufter Negation, **νῦν δὲ οὐ γάρ ἐστιν οὐδαμοῦ οὐδαμῶς**, Legg. IX, 875 d; — c. gen., **γῆς**, Rep. IX, 542 b; — **ἄλλοθι οὐδαμοῦ**, auf keine andere Weise, z. B. **λύεται ἡ ἀπορία**, Prot. 524 e, oft; u. an die obigen Beispiele der Tragg. sich anschließend, **οὐδαμοῦ ἂν φαντῆναι τὸν ἰατρόν**, Gorg. 456 c, wie **μὴ οὐδαμοῦ ἔτι ᾖ**, Phaed. 70 a, nirgends sein, für Nichts zu halten sein, Nichts bedeuten; vgl. bes. Dem. 18, 310. — An einigen Stellen scheint es ungenau für **οὐδαμόσε** zu stehen, wie die Griechen oft das Resultat einer Bewegung zu dem Verbum, welches diese ausdrückt, setzten, **οὐδαμοῦ εἶα αὐτοὺς ἀποσκεδάννυσθαι**, Xen. Hell. 5, 4, 42, nirgends wohin sich zerstreuen, fällt mit dem „nirgends sich zerstreuen" zusammen; vgl. **ἀποδραίημεν ἂν οὐδαμοῦ ἐνθένδε**, An. 6, 1, 16.

οὐδ-αμῶς, dem **πῶς** entsprechend, auf keine Weise, keineswegs; Her. oft, **ἄλλως μὲν οὐδαμῶς εἶχε**, 1, 123. 5, 35; **φάτιν οὐδαμῶς ἐφίμερον**, Aesch. Ch. 827 u. öfter; **κοὔτοι γυναικὸς οὐδαμῶς ἡσσητέα**, Soph. Ant. 674; **ὁ μῦθος κοινὸς οὐδαμῶς ὅδε**, Eur. Hipp. 609; u. in Prosa, **οὐδαμῇ οὐδαμῶς εἰλικρινές**, Plat. Phil. 29 b; Theaet. 176 c. — Vgl. **οὐδαμῇ** u. **οὐδαμοῦ**.

Digitized by Google

οὖδας, τό, gen. οὔδεος, dat. οὔδεϊ u. οὔδει (vgl. ὁδός), der Boden, Erdboden, die Erdoberfläche; ὀδὰξ ἕλον οὖδας, Il. 11, 749, öfter; ὀδὰξ ἕλον ἄσπετον οὖδας, 19, 61, eigtl. den Boden mit den Zähnen faſſen, von dem tödtlich Verwundeten, wie wir ſagen „ins Gras beißen"; πεφαλὴν οὐδάσδε πελάσσαι, Od. 10, 440; ἐπεὶ μάλα πλαρ ὑπ' οὔδας, 9, 135, ein fetter Boden; ὁ δ' ὑπτιος οὐδει ἐρείδη, Il. 7, 145; δόρυ μακρὸν οὔδει ἐνισκίμφθη, der Speer fuhr in die Erde, 16, 612; οὔδει δὲ σφιν χαῖται ἐρηρέδαται, 23, 283, hingen auf die Erde hinab; ἀπ' οὔδεος, vom Boden, 12, 448 Od. 9, 242. — Beſonders auch der Fußboden, das Eſtrich in den Zimmern; κραταιπεδον οὖδας, Od. 23, 46; ἐν Διὸς οὔδει, auf Zeus' Fußboden, auf dem Boden ſeiner Wohnung, Il. 24, 527, wie πατρὸς ἐπ' οὔδει, 5, 743; ſprichwörtlich ἐπ' οὔδεϊ καθίζειν τινά, d. i. ihn um alles das Seinige bringen, H. h. Merc. 284; ἰὼ πατρῷον οὖδας Ἀργείας χθονός, Aesch. Ag. 489; κονίσας οὖδας, Pers. 159; φορούμενος πρὸς οὖδας, auf den Boden ſtürzend, Soph. El. 742; πεσεῖν πρὸς οὖδας, Eur. Hec. 405; στέγος βεβλημένον πρὸς οὖδας, I. T. 49, öfter; einzeln bei sp. D., wie Ep. ad. 485 (VII, 615).

οὐ-δέ, eigtl. nicht aber, aber nicht, in welcher Bdtg man aber lieber οὐ δέ getrennt ſchrieb, wenigſtens bei den Attikern; bei Hom. kann es einzeln noch ſo überſetzt werden, χρανέῃ μέν τ' αὐλῆς ὑπεραλμενον, οὐδὲ δαμάσσῃ, Il. 5, 138, vgl. 24, 418; ἐκ δ' ἦτοι Μενέλαος ἀνώγει πάντας Ἀχαιους — οὐδ' Ἀγαμέμνονι πάμπαν ἐήνδανε, Od. 3, 141; u. beim Entgegenſetzen einzelner Wörter, Οὔτις μὲ κτείνει δόλῳ οὐδὲ βίηφιν, nicht aber mit Gewalt, 9, 408; γυνὴ μὲν οὐδ' ἀνὴρ ἔφυς, Soph. El. 997; vgl. noch Aesch. καὶ ζῶν με δαίσεις οὐδὲ πρὸς βωμῷ σφαγείς, Eum. 295; ὡς δούλους σαφῶς πατὴρ ἄρ' ἐξέφυσεν, οὐδ' ἐλευθέρους, Soph. Phil. 984, öfter. — Gew. 1) und nicht, auch nicht, ganze Sätze ſo verbindend, daß ſie nicht gleichgeſtellt werden, ſondern daß der zweite, als ein neu hinzukommender, vom vorigen unterſchieden hervorgehoben wird, Hom. u. Folgde; δν ἠτίμησ' Ἀγαμέμνων, οὐδ' ἀπέλυσε θύγατρα, Il. 1, 95; Hom. verbindet oft οὐδὲ μὲν οὐδέ, aber doch nun nicht, auch ganz und gar nicht, 2, 703. 5, 22. 6, 130. 10, 299; οὐδὲ μὲν οὐδὲ ἔοικεν, Il. 12, 212; οὐδὲ γὰρ οὐδὲ τις ἄλλος, Od. 8, 32 (vgl. 3); δάμνανται οὐρανίαν γένναν οὐδὲ λήξει, Aesch. Prom. 165; ἐγὼ σφε θάψω, οὐδ' αἰσχύνομαι, Spt. 1020; auch mit vorausgehendem negativem Satze, σὺ δ' οὐκ ἄπειρος οὐδ' ἐμοῦ διδασκάλου χρῄζεις, und bedarfſt auch nicht, Prom. 373; λελῃθέναι σε φημὶ σὺν τοῖς φιλτάτοις αἰσχισθ' ὁμιλοῦντ' οὐδ' ὁρᾶν, ἵν' εἰ κακοῦ, Soph. O. R. 367, öfter; u. in Proſa überall, οὐκ ἐγωγε αὐτοὺς διώξω· οὐδὲ ἐρεῖ οὐδείς, Xen. An. 1, 4, 8, Folgde. Bisweilen iſt aus οὐδέ eine Negation zum vorangehenden Satzgliede zu ergänzen: ἐκ δέ οἱ ταύτης τῆς γυναικὸς οὐδ' ἐξ ἄλλης παῖδες ἐγένοντο, von dieſer und auch von keiner andern Frau, d. i. er hatte von dieſer Frau keine Kinder und auch von keiner andern Frau, Her. 5, 92, 2. — Hom. hat auch οὐδέ τε, und auch nicht, Il. 1, 406. 11, 437. — 2) ſo auch in der Frage, wie das einfache οὐ, nicht auch? οὐδὲ γὰρ οὗτος δαλίαν ἄτην οἰκοισιν ἔθηκε; Aesch. Ag. 1504; οὐδ' ὄνομα πρὸς τούτων ξυνεμπόρων ἔχεις, Soph. Tr. 317. 1012. — 3) mitten im Satze, wenn es ſich nur auf ein einzelnes Wort bezieht, iſt es auch nicht, nicht einmal, ἀλλ' οὐδ' ὡς, auch ſo, auch unter dieſen Umſtänden nicht, oft bei Hom., und ſo οὐδ' ἠβαιόν, οὐδὲ τυτθόν, οὐδὲ μικρόν, auch nicht ein wenig, gar nicht, οὐκ ἠξίωσαν οὐδὲ προσβλέψαι τὸ παν, Aesch. Prom. 215, öfter; auch noch mit hinzutretendem πέρ, οὐδέ περ θανών, οὐδέ περ κρατῶν, Aesch. Ch. 497 Suppl. 394; ἀρχὴν κλύειν ἄν οὐδ' ἅπαξ ἐβουλόμην, Soph. Phil. 1223; ἀλλ' οὐδ' ἐξισθεῖν δύναμαί σε, O. R. 1303; ſo οὐδὲ ἕν, Ar. Plut. 138; οὐδ' ἑνί, auch nicht Einem, nachdrücklicher als οὐδενί, Xen. An. 3, 2, 31 (vgl. οὐδείς, οὐδέτερος); u. ſo iſt auch eigtl. die homeriſche Vrbdg οὐδὲ μὲν οὐδέ zu erkl., wo ſich das zweite οὐδέ auf ein einzelnes Wort bezieht, vgl. noch Xen. οὐδὲ γὰρ οὐδὲ τοῦτο ἐψεύσατο, Cyr. 7, 2, 20; oft ergiebt den Zuſammenhang den Gegenſatz, ἔστε ὅτε οὐδ' ἂν ἐγωγε ἐστασίαζον, auch ich würde nicht mich auflehnen, nämlich wie Xenophon geſagt hat, daß er ſich nicht auflehnen werde, An. 5, 9, 32. Noch mehr hervorgehoben durch ἀλλά, οὐκ εἰς τὸ ἴδιον κατεθέμην ἐμοί, ἀλλ' οὐδὲ καθηδυπάθησα, Xen. An. 1, 3, 3 (vgl. Diphil. bei Ath. VI, 236 c, τοῦτό μοι τὸ δεῖπνον ἀλλ' οὐδ' αἷμ' ἔχει); ἐλπίζω μέντοι, οὐδὲ τοὺς πολεμίους μενεῖν ἔτι (auch nicht), οὐδὲ γὰρ νῦν ἐθέλουσι καταβαίνειν, denn auch jetzt nicht einmal, 4, 6, 18; ὥςπερ οὐδὲ γεωργοῦ ἀργοῦ οὐδὲν ὄφελος οὕτως οὐδὲ στρατηγοῦ ἀργοῦ οὐδὲν ὄφελος εἶναι, Cyr. 1, 6, 18; τότε μὲν εὖ ζῶντες, νῦν δὲ οὐδὲ ζῶντες, Plat. Rep. I, 329 b. — 4) fangen zwei auf einander folgende Satzglieder mit οὐδέ an, ſo werden ſie nicht in wechſelſeitiger Beziehung zu einander gleichgeſtellt, wie bei οὔτε — οὔτε, ſondern nur einfach an einander gereiht, nicht — und nicht, auch nicht, οὐκ ἔχων βάσιν, οὐδὲ τὸν ἐγχώρων — οὐδ' ὃς θερμοτάταν αἱμάδα κατευνάσειεν, Soph. Phil. 687 ff.; κοὐ βλέπεις, ἵν' εἰ καποῦ, οὐδ' ἔνθα ναίεις, οὐδ' ὅτων οἰκεῖς μέτα, wo durch dieſes wiederholte auch nicht ein größerer Nachdruck bezweckt wird, als durch das gleichſtellende οὔτε, vgl. O. R. 1378; οὐδ' ἤχθετο οὐδ' ὤχετο, Plat. Alc. II, 141 a; bei Thuc. 1, 142, καὶ μὴν αὐτὴ ἡ ἐπιτείχισις οὐδὲ τὸ ναυτικόν, iſt das erſte οὐδέ auf den ganzen Satz, das zweite auf das einzelne Wort zu beziehen, nicht einmal ihre Verſchanzung iſt zu fürchten, noch auch die Flotte; vgl. Xen. An. 3, 1, 27; zuweilen folgt es auf οὔτε, wo es auch wieder eine neue Negation faſt unvermuthet hinzufügt und dieſe dadurch nachdrücklicher hervorhebt, οὔτε νικήσας λόγῳ, οὔτ' εἰς ἔλεγχον χειρὸς οὐδ' ἔργου μολών, Soph. O. C. 1299, was wir überſetzen können „geſchweige denn der That"; ὅτι οὔτε πολιτεία, οὔτε πόλις, οὐδέ γε ἀνὴρ ὁμοίως μήποτε γένηται τέλεος, Plat. Rep. VI, 499 b; vgl. Il. 1, 114, ἐπεὶ οὔ ἐθέν ἐστι χερείων οὐ δέμας, οὐδὲ φυήν, οὔτ' ἂρ φρένας οὔτε τι ἔργα, wo die letzten beiden Beſtimmungen gleichgeſtellt ſind; auch andere Abwechſelungen finden ſich, wie Eur. Hipp. 1336, ὃς οὔτε πίστιν, οὔτε μάντεων ὅπα ἔμεινας οὐδ' ἠλέγξας, οὐ χρόνῳ μακρῷ σκέψιν γ' ἐνεῖμας; Her. 1, 138, ἐς ποταμὸν δὲ οὔτε ἐνουρέουσι, οὔτε ἐμπτύουσι, οὐ χεῖρας ἐναπονίζονται, οὐδ' ἄλλον οὐδένα περιορέωσι, wo ſich das letzte Glied von dem vorigen merklich unterſcheidend ihm gegenübertritt. — Auffallender iſt dies Eintreten von οὐδέ nach einem einfachen οὔτε, was der Conſtruction immer

Digitized by Google

eine merkliche Anakoluthie giebt, οὔτ' εἴ τι μῆκος τῶν λόγων ἔχου πλέον θαυμάσας ἔχοι, οὐδ' εἰ πρὸ τοὐμοῦ προὔλαβες τὰ τῶνδ' ἔπη, Soph. O. C. 1143; vgl. Plat. καὶ οὔθ' ὅ, τι πέπονθεν οἶδεν οὐδ' ἔχει φράσαι, er weiß weder, was ihm widerfahren, noch kann er es auch sagen, Phaedr. 255 d; auch nach einem vorangehenden τέ (vgl. οὔτε), πόλεμός τε οὐκ ἐνῆν οὐδὲ στάσις, Polit. 271 c. — Es folgen auf οὐδέ dieselben Partikeln wie bei οὐ, οὐδὲ γάρ, οὐδέ γε, οὐδὲ μέν, wo überall diese ihre eigenthümliche Bedeutung beibehalten.

οὐδ-είς, οὐδε-μία, οὐδ-έν, gen. οὐδενός, οὐδεμιᾶς, οὐδενός u. s. w., wie εἷς, μία, ἕν declinirt, eigtl. οὐδὲ εἷς (nicht, wie alte Grammatiker nach E. M. 639, 17 wollten, von οὐ und δεὶς, δέν), auch nicht Einer, aber mit geringerem Nachdruck (s. οὐδέ), keiner, keine, keines, Nichts; Hom. u. Folgde, allein u. mit Substantivis; τὸ δὲ μένος οὐδενὶ εἴκων, Il. 22, 459; οὐδὲ μαχόνων τέλος οὐδέν, Pind. P. 4, 286; καὶ τοῖσιν οὐδεὶς ἀντέβαινε πλὴν ἐμοῦ, Aesch. Prom. 234; δόλος οὐδεὶς, Spt. 834, öfter; ναυβάτης οὐδείς, Soph. Phil. 301; Eur. u. in Prosa, ἢ τις ἢ οὐδείς, Her. 3, 140, einer oder keiner, d. i. kaum einer und der andere, sehr wenige; vgl. Xen. Cyr. 7, 5, 45; οὐδεὶς ὅστις οὐ, keiner, welcher nicht, d. i. jeder, Her. 3, 72 u. Folgde, wie Xen. Cyr. 1, 4, 25; οὐδὲν ὅ, τι οὐ, Her. 5, 97; auch im plur. οὐδένες, keine, Her. 9, 58; οὐδένων κατασεέστεροι, Xen. Mem. 3, 5, 18; Folgde einzeln. — Das neutr. wird auch als Prädicat zu masc. u. fem. gesetzt, εἰμί, ich bin Nichts, nichtig, von den Todten, νῦν οὐδὲν ὄντα βαστάζω χεροῖν, Soph. El. 1118; und so ὃς οὐδέν εἰμι καὶ τέθνηχ' ὑμῖν, Phil. 1019; daher auch vom höchsten Grade des Unglücks, οὐδέν εἰμ' ὁ δύσμορος, 939, ἀπωλόμην δύστηνος, οὐδέν εἰμ' ἔτι, El. 667; O. C. 571; vgl. Eur. Andr. 642. 1078 Cycl. 638; Ar. oft, οὐδὲν ὤν, Ach. 651, ich bin verloren, Equ. 1240 Vesp. 997, οὐδὲν εἶ, du bist Nichts werth, Eccl. 144; dah. οὐδὲν λέγειν, Nichts sagen, thörichtes Zeug schwatzen, Possen reden, Thesm. 625 Vesp. 75 (vgl. λέγειν); u. so sogar bei plur., ἄνδρες οἱ ἡμέτεροι πλούσιοι εἰσιν οὐδέν, Plat. Rep. VIII, 556 d (vgl. auch μηδείς); doch wird auch das masc. so gebraucht, Her. 9, 58, Eur. Andr. 700 I. A. 371. — Häufig steht es adverbial, in Nichts, um Nichts, keineswegen, ἄριστον Ἀχαιῶν οὐδὲν ἔτισεν, gar nicht, Il. 1, 412, νεμεσσῶμαί γε μὲν οὐδέν, Od. 4, 195; προθυμίας γὰρ οὐδὲν ἐλλείπεις, Aesch. Prom. 341; οὐδὲν γὰρ ἦρκει τόξα, Pers. 270; χαίρουσαν οὐδὲν ἧσσον, Ag. 1364, öfter; οὐδὲν ἐντρέπει ἐμοῦ γε, Soph. El. 509; οὐδὲν αἰσχυνθείς, Eur. Or. 568; οὐδὲν πάντως, Her. 2, 101; οὐδὲν μᾶλλον, um Nichts mehr, Xen. Cyr. 8, 4, 36; auch οὐδέν τι μᾶλλον, 7, 1, 6, wie οὐδέν τε, 2, 4, 9; vgl. Heind. zu Plat. Phaed. 65 e; οὐδὲν ἠχθετο, Xen. An. 1, 8, 8; οὐδὲν πλήθει γε ἡμῶν λειφθέντας, Xen. An. 7, 7, 31. — Die spätere Form οὐθείς s. unten besonders.

οὐδέ-ποτε, ion. = οὐδέποτε, Her. 1, 56. 8, 111.

οὐδενάκις u. **οὐδενάκι,** keinmal, nullmal, Iambl. arithm.

οὐδένεια, ἡ, Nichtigkeit, Ohnmacht, auch Nichtsnutzigkeit, Nichtswürdigkeit, Sp., wie Ael. H. A. 15, 13.

οὐδενία, ἡ, = Vorigem, καὶ ἀνανδρία, Plat. Theaet. 176 c; aber Phaedr. 234 c vulg. οὐδένεια.

οὐδενίζω, zu Nichts machen, erniedrigen, entwürdigen, Δαναῶν πόνον, Diosc. 10 (v, 138).

οὐδενό-φρων, keiner Achtung werth, nichtswürdig, verächtlich, τείρεα ἀβλήχρ' οὐδενόφρονα, Il. 8, 178.

οὐδενόω, zu Nichts machen, vernichten, Sp.

οὐδέ περ, auch als ein Wort geschrieben, οὐδέπερ, oder οὐδέπερ, auch auf keine Weise, durchaus nicht; Od. 12, 433; οὐδέ πη ἔστιν, mit folgendem inf., auch auf keine Weise ist es möglich, H. h. 6, 58.

οὐδέ-ποτε, ion. οὐδέ-κοτε, auch nicht jemals, d. i. niemals, nie; gew. mit dem Präteritum, und in Bezug auf eine andere Zeitdauer, ὄφρα μὲν ἐς πόλεμον παλέσκετο δῖος Ἀχιλλεύς, οὐδέποτε Τρῶες πρὸ πυλάων οἴχνεσκον, Il. 5, 788; οὐδέ ποτ' ἔσβη πῦρ, 9, 471, u. sonst; auch getrennt, οὐδ' Ἀχιλῆά ποθ' ὧδέ γ' ἐδείδεμεν, 6, 99; u. so auch in Prosa, wiewohl selten (vgl. οὐδεπώποτε); φιλίᾳ ἑπομένους οὐδέποτ' εἶχεν, Xen. An. 2, 6, 13; vgl. Lob. Phryn. p. 458; — auch c. praes., Od. 10, 565; Hes. Th. 759, wie Plat. Gorg. 473 b; — c. fut., Od. 2, 203; Hes. O. 178; οὐκ ἔμελλον ἄρα λείψειν οὐδέποτε, Soph. Phil. 1073; — öfter auch zweimal neben einander, 1182; u. so gew. in Prosa, Plat. Phil. 37 b Soph. 261 c u. sonst. — Uebrigens schwankt die Schreibart oft, u. es wird bald in einem Worte, bald getrennt geschrieben.

οὐδέ-πω, noch nicht; σὺ δ' οὐδέπω ταπεινός, Aesch. Prom. 320; κοὐδέπω, Pers. 800; Soph. Phil. 499; ἐκ τῶν οὐδέπω ὄντων, Plat. Phaed. 92 b; οὐδέπω τρία ἔτη ἐστί, Conv. 172 e; Xen. An. 7, 3, 24; οὐδέπω καὶ τήμερον, Dem. 30, 33.

οὐδε-πώ-ποτε, noch niemals; c. aor., Soph. Phil. 250, wie Plat. Conv. 175 b; ἐκείλεσαι, Prot. 313 b. Erst bei Sp. mit praes. u. fut., vgl. Lob. Phryn. 458, s. auch οὐπώποτε.

οὐδ-έτερος, auch nicht einer von beiden, d. i. keiner von beiden, neuter; Hes. Th. 638 Sc. 171; Her. 1, 51, u. im plur., 3, 16; οὐδέτερος ὁ βίος ἡμῶν τούτων αἱρετός, Plat. Phil. 21 e, öfter; οὐδέτερα wie ἀμφότερα adverbial, Theaet. 184 a Polit. 258 a. Bei den Grammatikern τὸ οὐδέτερον, sc. γένος, genus neutrum. — Οὐδ' ἕτερος ist nachdrücklicher, auch nicht einer von beiden. — Sp. haben auch, wie οὐθείς, οὐθέτερος gesagt.

οὐδ-ετέρωθεν, von keiner von beiden Seiten her, Sp.

οὐδ-ετέρως, auf keine von beiden Arten, Plat. Legg. X, 902 b. — Bei den Grammatikern = in keinem von beiden Geschlechtern, neutraliter, λύγνα δ' οὐδετέρως εἶρηκεν Ἡρόδοτος, Ath. XV, 701 a.

οὐδ-ετέρωσε, nach keiner von beiden Seiten hin, Il. 14, 18, von Bekker getrennt geschrieben.

οὐδήεις, εσσα, εν, auf dem Boden, auf der Erde, Od. 5, 334 u. 10, 136, v. l. für αὐδήεις.

(**οὐδίζω**), auf den Boden werfen, kommt nur in den Zusammensetzungen vor.

οὐδ-οτέρωθι, = οὐδέτερος, D. Hal. 2, 58.

οὐδ-οπισ-θεν u. **οὐδ-οπισ-τι-θεν,** auch nicht auf irgend eine Weise, nicht im mindesten, nicht im geringsten.

οὐδός, ὁ, ion. = ὀδός (verwandt mit ὁδός u. οὐδας), die Schwelle, bes. die untere Thürschwelle des Hauses, wie Odysseus sagt οὐδὸς δ' ἀμφοτέρους ὅδε χείσεται, Od. 18, 17, diese Schwelle wird Plat

Digitized by Google

für uns Beide haben, vgl. *ἐπ' οὐδοῦ ἧκε πολυκμήτου θαλάμοιο*, 4, 718; *ἐς μυχὸν ἐξ οὐδοῦ*, 7, 87; auch *οὐδοῦ ἔπ' αὐλείου*, die Schwelle des Eingangs in den Hof, 1, 104; sie ist von Stein, Il. 9, 404, wie im delphischen Tempel, Od. 8, 80, öfter; auch von Erz, im Palaste des Phäakenkönigs, 7, 89, wie die Schwelle der Unterwelt, Il. 8, 15, u. so immer bei Hes. — Hom. braucht es auch übtr., *ἐπὶ γήραος οὐδῷ*, auf der Schwelle des Greisenalters, Il. 22, 60. 24, 487 Od. 15, 348, Hes. O. 333, entweder gen. definitiv., so daß also das *γῆρας* eben selbst der *οὐδός* ist, das Alter die Schwelle des Lebens, d. i. das letzte Stück des Lebens, das Ende des Lebens; oder vom Anfange des hohen Alters, wofür *οὐδ' ἵκετο γήραος οὐδόν* Od. 15, 246 spricht, er gelangte nicht zu hohem Alter, vgl. 23, 212, H. h. Ven. 106; oder vom höchsten Greisenalter, auf der Schwelle, die dieses vom Tode scheidet, wofür Il. 24, 487 sprechen könnte, wenn nicht sonst *οὐδός τινος* die Schwelle hieße, über die man in Etwas hineingeht. Aber spätere Dichter, wie Qu. Sm. 10, 426, sagen so *οὐδὸς βιότου*, die Schwelle des Lebens, über die hinaus man in den Tod schreitet, also = *τέλος βίου*. Auch Her. 3, 14 hat die Vrbdg *ἐπὶ γήραος οὐδῷ*, wie Plat. sagt *ὃ δὴ ἐπὶ γήραος οὐδῷ φασὶν εἶναι οἱ ποιηταί*, Rep. 1, 328 e, von sehr hohem Alter. Einzeln in sp. Prosa, *ἕως τοῦ οὐδοῦ* Luc. merc. cond. 4, Hermot. 77.

οὐδός, ἡ, ion. = *ὁδός*; bei Hom. nur einmal, Od. 17, 196; öfter bei Her., 2, 7. 3, 126, der aber auch die gewöhnliche Form häufiger hat.

οὖδος, τό, hat man für *οὔδας*, für den gen. u. dat. *οὔδεος* u. *οὔδεϊ*, ohne Noth angenommen.

οὐδ-ος-τι-οῦν, neutr. *οὐδ-ο-τι-οῦν*, d. i. *οὐδὲ ὅστις οὖν*, keiner, er sei auch, wer er sei, Nichts, es sei auch, was es sei, gar Nichts, Arist. u. a. Sp., jetzt gew. *οὐδ' ὁστιοῦν* geschr.

οὐδών, *ῶνος*, ὁ, das lat. udo, eine Art Filz- oder Pelzschuh, Poll. 10, 50.

οὐερνάλλος, vernaculus, M. Ant. 1, 16.

οὖθαρ, *ατος*, τό (vgl. uber), das Euter; eigtl. von Thieren, z. B. Schaafen, *οὔθατα γὰρ σφαραγεῦντο*, Od. 9, 440; Her. 4, 2 u. Sp., wie Plut., der de amor. prol. 3 sagt *τῶν ἄλλων ζώων ὑπὸ τὴν γαστέρα τὰ οὔθατα χαλᾷ τοὺς μαστούς*, also Euter u. Zitzen unterscheidet. — Auch von Menschen, die Mutterbrust, Aesch. Ch. 525. — Uebertr., *οὔθαρ ἀρούρης*, der fruchtbarste Theil des Acker- od. Saatlandes, Il. 9, 141. 283, h. Cer. 450.

οὐθάτιος, zum Euter gehörig, bes. voll Euter habend, fruchtbar, strotzend, *ἐκ δὲ γάλακτος θηλὴ ἀεὶ μαστοῦ πλήθεται οὐθατίου*, Crinag. 22 (IX, 430).

οὐθατόεις, *εσσα*, *εν*, = *οὐθάτιος*; *μαζούς*, Nic. Al. 90; Orph. Arg. 191. 696; *γαῖα*, Opp. Cyn. 2, 148.

οὐθ-είς, **οὐθ-έν**, spätere unattische Form für *οὐδείς*, *οὐδέν*, die sich von Arist. u. Theophr. an häufig findet; vgl. Lob. Phryn. p. 181; findet sich aber schon Ol. 101 geschrieben, s. Att. Seew. I. II. — Das θ ist gegen den sonstigen Gebrauch aus δ des folgenden spiritus asper wegen entstanden, daher natürlich *οὐδεμία* nie in *οὐθεμία* übergehen kann.

οὐθέτερος, ἡ, *οὐθ-έτερος*, spätere Formen für *οὐδέτερος* u. *οὐδέτερος*. Vgl. *οὐθείς*.

οὔϊγγον, **οὔϊτον** u. **οὔϊτον**, τό, eine ägyptische unter der Erde Frucht tragende Pflanze, vielleicht arum colocasia, dessen lange, zwiebelartige Wurzel eßbar ist, Dioscc.

οὐΐτουλος, das lat. vitulus, D. Hal. 1, 35.

οὐκ, **οὐχ**, s. *οὐ*.

οὐκ-έτι, nicht mehr, nicht länger, ferner nicht, Hom. u. Folgde (vgl. *μηκέτι*); *οὐκέτι πάμπαν*, ganz u. gar nicht mehr, Il. 13, 701; *οὐκέτ' ἐξ ἐλευθέρου δέρης ἀποιμώζουσα*, Aesch. Ag. 328; *φρενώσω δ' οὐκέτ' ἐξ αἰνιγμάτων*, 1156; *οὐκέτ' ἴσχω*, Soph. Phil. 1083 u. öfter; *ἐπεὶ ἐξῆλθεν, οὐκέτ' εἶδεν*, El. 768; *οὐκέτι ἔχω σοι λέγειν*, Plat. Prot. 312 e; *τοῦτό σοι οὐκέτι οἷός τε ἔσομαι πείθεσθαι*, Phaedr. 235 b; Xen. An. 2, 6, 3 u. öfter, u. Folgde.

οὐκί, ion. für *οὐχί*, = *οὐκ*; bei Hom. immer am Ende des Satzes, gew. auch des Verses, nach einem vorangegangenen bejahenden Satzgliede, immer mit *καί* verbunden, *ὄφρ' αἴτιος, ὄφρα καὶ οὐκί*, Il. 15, 137, *πόλλ' ἑτεά τε καὶ οὐκί*, 20, 255, u. bes. *ἦ ῥα — ἠὲ καὶ οὐκί*, Od. 1, 268 u. öfter, vgl. 11, 493; Her. 1, 132. 173.

οὐκ-οὖν, ion. *οὔκων*, 1) also nicht, von den alten Grammatikern zum Unterschiede von dem Folgdn *ἀποφατικόν* genannt (vgl. B. A. p. 57), ausdrückend, daß eine Negation in nothwendiger Verbindung mit dem Voranstehenden zu denken ist u. daraus folgt, in welcher Bedeutung nach Einigen richtiger getrennt *οὐκ οὖν* zu schreiben wäre; häufig ergiebt sich aber die Schlußfolge nur aus dem Zusammenhange; *οὐκουν ἂν ἐκφύγοι γε τὴν πεπρωμένην*, Aesch. Prom. 516, vgl. 322; *οὔκουν πατρὸς γ' ἂν φονεὺς ἦλθον*, Soph. O. R. 1357; O. C. 657. 852; *οὔκουν ἐπιχώριόν γε πρᾶγμ' ἐργάζεται*, Ar. Plut. 342; auch *οὐκουν δῆτα*, Thesm. 226; *οὔκων δὴ ἔπεισθεν*, er überredete ihn nun nicht, Her. 1, 11. 24. 2, 139 u. öfter; *οὔκουν εἰκὸς ἦν, ἐξ ὧν σὺ λέγεις*, Plat. Phaedr. 258 c; *οὐκουν ἀδικίᾳ γε ἕξετε, ὅ τι ἂν ἔχητε, ἀλλὰ φιλανθρωπίᾳ οὐκ ἀφαιρήσεσθε*, Xen. Cyr. 7, 5, 73. — 2) bes. in Fragesätzen, also nicht? nun nicht? wenn man eine Folgerung in die Form einer Frage kleidet, auf welche man eine bejahende Antwort erwartet, *οὐκουν πόρους ἂν τήνδε δωρεὰν ἐμοί*; Aesch. Prom. 619; *οὐκουν δίκαιον τὸν σέβοντ' εὐεργετεῖν*; Eum. 695, d. h. es ist doch Recht; *οὐκουν τάδ', ὦ παῖ, δεινά*; Soph. Phil. 624; *οὐκουν ἐγώ σοι ταῦτα προὔλεγον πάλαι*; sagt' ich's dir nun nicht lange vorher? O. R. 937; El. 620 u. öfter; *οὐκουν ἐρεῖς*; Ar. Plut. 71; u. in Prosa, *οὔκουν τῶν γε ἱππέων πολὺ ἡμεῖς ἐπ' ἀσφαλεστέρου ὀχήματός ἐσμεν*; Xen. An. 3, 2, 19, vgl. 1, 6, 7; Sp.

οὐκ-οῦν, ist eine reine Schlußpartikel geworden, *συλλογιστικόν*, so daß *οὐ* nach den alten Gramm. *παραπληρωματικόν* ist, demnach, folglich; das scheinbare Verschwinden der Negation bei solcher Uebersetzung erklärt sich daraus, daß sich das Fragewort *οὔκουν* im Gebrauche so abschwächte, daß es allein gesetzt nur die natürliche, von selbst sich ergebende Folge bezeichnet, die, wie man erwartet, jeder zugiebt, *οὐκοῦν, ἐπειδὰν πνεῦμα τοὔκ πρώρας ἄνῃ, τότε στελοῦμεν*, wir werden also segeln, Soph. Phil. 635, was man auf die Frage *στελοῦμεν· οὐκοῦν*, sc. *στελοῦμεν*, zurückführen kann, wir werden segeln, nicht wahr? vgl. *οὐκοῦν ὅταν δὴ μὴ σθένω πεπαύσομαι*, so werde ich demnach ruhen, wenn ich Nichts vermag, Ant. 91, wo man wieder ein „nicht

Digitized by Google

„wahr?" zum Grunde liegend annehmen kann; vgl. 811 El. 789; *ἀλλ' οὐκ ἔχει γὰρ δᾷδας·* — *οὐκοῦν κλαύσεται*, so wird er also Schläge bekommen, Ar. Plut. 425; ib. 549 steht auch in der Frage *οὐκοῦν δήπου τῆς πτωχείας πενίαν φαμὲν εἶναι ἀθλιότητα*; wir sagen „doch wohl". — In Prosa, *οὐκοῦν χρή*, Plat. Rep. VIII, 559 a u. öfter. — Vgl. übrigens über den Unterschied Hermann zu Vig. p. 794 ff.

οὔ-κω, ion. = *οὔπω*, Her.

οὔκ-ων, ion. = *οὔκουν*, Her.

οὔ-κως, ion. = *οὔπως*.

οὐλαδ-άνυμος, ʃ. *οὐλαμώνυμος*, Lycophr. 183.

οὖλαι, *αἱ*, att. *ὖλαι*, die grob geschrotenen Gerstenkörner, die, mit Salz gemengt u. geröstet, vor dem Opfer auf den Altar u. das Opferthier gestreu't wurden; Schol. Ar. Equ. 1163 erkl. *αἱ μεθ' ἁλῶν μεμιγμέναι κριθαὶ καὶ τοῖς θύμασιν ἐπιβαλλόμεναι*, wie die mola salsa der Römer von Dinkel war; vgl. Od. 3, 440, wo Einer zum Opfer kommt mit Waschwasser u. Gerstenmalz, *ἑτέρη δ' ἔχεν οὐλὰς ἐν κανέῳ*, u. es nachher heißt *Νέστωρ χέρνιβά τ' οὐλοχύτας τε κατήρχετο*; dann betet N., *ἀπαρχόμενος κεφαλῆς τρίχας ἐν πυρὶ βάλλων*; dann, *ἐπεὶ ὀ εὔξαντο καὶ οὐλοχύτας προβάλοντο*, wird das Opferthier geschlachtet; — Her. 1, 132 erwähnt sie unter den bei den Griechen üblichen Zurüstungen zum Opfer, ohne weitere Bemerkung, womit Ar. Pax 913 zu vergleichen, *τὸ κανοῦν πάρεστ' ὀλὰς ἔχον καὶ στέμμα καὶ μάχαιραν*, u. als das Opfer vorgenommen werden soll, heißt es *σὺ δὲ πρότεινε τῶν ὅλων καὐτός τε χερνίπτου παραδοὺς ταύτην ἐμοὶ καὶ τοῖσι θεαταῖς ῥῖπτε τῶν κριθῶν*, übrigens wird das Opfer ganz in der Art, wie es aus Homer angedeutet ist, vollzogen; der Schol. zur letzten Stelle bemerkt, daß es heißen sollte *τῶν ὅλων κριθῶν* (richtiger *ὁλῶν*), wie Her. 1, 160, *οὔτε οὐλὰς κριθῶν πρόχυσιν ἐποιέετο θεῶν οὐδενί*; — Equ. 1163 läßt Ar. komisch aus solcher heiligen Gerste ein Brötchen *μαζίσκη* für das Volk backen. — Die Ableitung schwankt, gewöhnlich nimmt man *ὅλος* als Stammwort an, wie meistentheils die Alten erklären *ὅλαι κριθαί*, die noch nicht geschrotenen od. gemahlenen, ganzen Gerstenkörner, so daß also die Griechen einen andern Brauch gehabt haben als die Römer, bei denen die heilige mola grob gemahlen war, vgl. Voß Virg. Ecl. 8, 82; doch kennt D. Hal. 7, 72 den Unterschied nicht; Buttmann Lexil. I, 191 ff. hat es daher auf dieselbe Wurzel mit *ἀλέω*, *ἄλευρον* zurückgeführt, so daß es mit mola, Malz, verglichen werden kann. — „Der nicht mehr vorkommende nom. sing. *ὀλή* würde demnach", bemerkt Passow, „der älteste Name der Brodfrucht überhaupt „gewesen sein, besonders der durch Mahlen od. Stampfen zur Nahrung eingerichteten; diese Benennung „aber blieb vorzugsweise der Gerste, als der zuerst „gangbar gewordenen Getreideart, wie bei uns der „Roggen vorzugsweise Korn, bei den Franzosen der „Weizen froment heißt". — *Υ̓͂λαί* wird übrigens ausschließlich die für den Opfergebrauch bestimmte Gerste genannt. — Vgl. noch *ὄλυρα*.

οὐλαμη-φόρος, ein Kriegsheer bringend, führend, Lycophr. 32.

οὐλαμός, *ὁ* (mit *εἴλη*, *εἴλλω*, *οἶλος* zusammenhangend, vgl. Buttm. Lexil. II p. 159), ein Kriegshaufe, eine Schaar Krieger, beſ. im Schlachtgetümmel; Hom. vrbdt stets *οὐλαμὸς ἀνδρῶν*, das Gewühl der Streitenden, Il. 4, 251. 273. 20, 113. 379 (Od. gar nicht); Nic. Th. 611 auch von einem Bienenschwarm, *μελισσαῖος οὐλ.* — Später ein Reitergeschwader, eine gewisse Anzahl Reiter, Pol. 6, 28, 3 u. öfter; Plut. Pomp. 71, der Lycurg. 23 berichtet *εἶναι τὸν οὐλαμόν, ὡς Δυκοῦργος συνέστησεν, ἱππέων πεντήκοντα τὸ πλῆθος ἐν τετραγώνῳ σχήματι τεταγμένων*.

οὐλαμ-άνυμος, nach den Kriegerschaaren benannt, Lycophr. 183. Andere schreiben *οὐλαδώνυμος*, nach der Gerste *οὐλαί*, od. nach der Hirtentasche *οὐλάς* benannt.

οὐλάς, *άδος*, *ἡ*, beſ. p. fem. zu *οὖλος*, *χαίτην δρυὸς οὐλάδα κόψας*, Nic. Al. 260, wohl das dichte Laub, aber der Schol. erkl. *ὑγιαστικήν*. Nach Tzetz. zu Lycophr. 183 = *πήρα*, Ranzen, wie Hesych.

οὐλαφος (?), erkl. Hesych. *νεκρός*.

οὐλέω, ʃ. *οὐλόω*.

οὐλή, *ἡ* (vgl. *οὖλος*, eigtl. Heilung), die zugeheilte, vernarbte Wunde, die Narbe einer zugeheilten Wunde; Od. 19, 391. 393. 464. 507 (in der Il. kommt es nicht vor); Eur. El. 573; *ἴχνη ἔχει τῶν πληγῶν οὐλὰς ἐν τῷ σώματι*, Plat. Gorg. 524 c; *τὰς οὐλὰς τῶν τραυμάτων*, Xen. Mem. 3, 4, 1, wie *αἱ ἐκ τῶν τραυμάτων οὐλαί*, Pol. 33, 5, 3; *ἡ τῷ ἕλκει ἐπιγιγνομένη οὐλή*, S. Emp. adv. math. 8, 153.

οὔλημα, *τό*, = *οὐλαί*, Pherecrat. (?).

οὔλιμος, = *οὔλιος*, Hesych.

οὔλιος (*ὀλέω*, *ὄλλυμι*, vgl. Buttm. Lexil. I p. 188), wie *ὀλοός*, verderblich, schädlich; *ἀστὴρ*, der Hundsstern, dessen Leuchten mit der Sonne zugleich versengende Glühhitze erzeugt, Il. 11, 62; Ares, Hes. Sc. 192. 441, wie Pind. Ol. 9, 62; *Ἀρήνος*, P. 12, 8; *αἰχμαί*, Ol. 13, 22; *οὐλίῳ σὺν πάθει*, Soph. Ai. 913; einzeln bei sp. D. — Pherecydes nannte so auch Apollo und Artemis, entweder auch die verderblichen, da beide Gottheiten den schnellen Tod bringen, oder von *οὐλόω*, *οὖλος*, die Heilenden, denn Apollo besonders ist auch der heilende Gott; schon die Alten waren über den eigentlichen Sinn uneins, Strab. XIV p. 282; vgl. Buttm. Lexil. I, 190 u. Koen zu Greg. Cor. 234. — Einige wollen auch in der ersten Bdtg denselben Stamm *οὐλω* wiedererkennen u. übersetzen „heil", „stark", „gewaltig", schwerlich richtig.

οὐλις, *ιδος*, *ἡ*, = *οὐλον*, das Zahnfleisch, Alex. Trall.

οὐλο-βόρος, mit verderblichem Bisse, so lasen Ath. VII, 312 d u. Eust. p. 1057 bei Nic. Ther. 826, wo jetzt *λοβόλος* steht.

οὐλο-δέτης, *ὁ*, Garbenbinder, das Garbenband, Eust. 1162.

οὐλό-δετον, *τό*, das Garbenband, VLL.

οὐλο-θώμιος, = Folgdm, Tzetz.

οὐλό-θριξ, *τριχος*, mit krausem Haare, krushaarig, Her. 2, 104, von den Kolchern; von den Aethiopen, Arist. gen. an. 5, 3; *οὐλότριχες*, probl. 33, 18.

οὐλό-θῡμος, verderbliches Sinnes, VLL.

οὐλο-θυσία, *ἡ*, ganzes, vollständiges Opfer, *τελεία θυσία*, Hesych.

οὐλο-θυτέω, entweder ein ganzes, vollständiges Opfer bringen, od., von *οὐλαί*, die heilige Gerste vor dem Opfer streuen, Sp.

οὐλο-κάρηνος, krausköpfig, Od. 19, 246. — H. h. Merc. ist *οὐλοκάρηνα* = *ὅλα κάρηνα*. Vgl. *οὐλόπους*, *οὐλοκίκιννα*.

Digitized by Google

οὐλό-καρσε, mit krausen, gewundenen Hörnern, Strab.

οὐλο-κέφαλος, = **οὐλοχάρηνος**, Pherecrat. bei Poll. 2, 23.

οὐλο-κίκιννα, *τά*, poet. = **οὖλοι κίκιννοι**, krause Locken, Telesilla bei Poll. 2, 23. Vgl. **οὐλόχρανος**.

οὐλο-κομάω, krauses Haar haben, Sp.

οὐλο-κόμης, *ὁ*, = Folgdm, Paul. Arat. 20.

οὐλό-κομος, krausharig; Alexis bei Poll. 2, 23; Ggstz von **τετανόθριξ**, S. Emp. adv. math. 7, 267.

οὐλό-κρᾶνος, = **οὐλοχάρηνος**, Arr. Ind. 6.

οὐλο-μελής, *ές*, = **ὁλο-μελής**, mit ganzen Gliedern, ganz, Parmenid. bei Plut. adv. Col. 13.

οὐλο-μελία, *ἡ*, für **ὁλομελία**, das ganze Glieder Haben, die Ganzheit, Gesammtheit, Hippocr.; u. **οὐλομελίᾳ**, überhaupt, im Allgemeinen, Hesych. erklärt **καθόλου, συλλήβδην**.

οὐλόμενος, eigtl. poet. für **ὀλόμενος**, part. aor. II. med. von **ὄλλυμι**, nur adjectivisch gebraucht, verderblich, Unheil bringend; von Personen, Il. 14, 84; **ἄλοχος**, Od. 4, 92. 11, 410 u. öfter; von Sachen, **γαστήρ**, 17, 474, öfter; **μῆνιν οὐλομένην, ἡ μυρί' Ἀχαιοῖς ἄλγε' ἔθηκεν**, Il. 1, 2; aber Od. 18, 273, **γάμος οὐλομένης ἐμέθεν, τῆς τε Ζεὺς ὄλβον ἀπηύρα**, erklärt man des Zusatzes wegen für „verloren", „unglücklich", Apoll. L. H. **τῆς ἀπολομένης**; — Pind. nennt das Alter u. die Krankheit so, P. 4, 293. 10, 41; vgl. Hes. Th. 225; sp. D., wie Ap. Rh. 1, 802. — Bei Soph. Ant. 833 steht **οὐλομένα**, sonst nicht bei Tragg., daher man auch bei Soph. hat ändern wollen.

οὖλον, *τό*, das Zahnfleisch, gew. im plur., **οὖλοισιν ἐξήμελξας εὐτραφὲς γάλα**, Aesch. Ch. 885; **τὰ οὖλα**, Plat. Phaedr. 251 c; oft bei Medic.; sing. bei D. L. 7, 176.

οὐλοός, ep. = **ὀλοός**, verderblich, Ap. Rh. 2, 85. 3, 1420 u. a. sp. D., wie Nic. Ther. 759.

οὐλο-ποίησις, *ἡ*, das Krausmachen, Galen.

οὐλό-σοβα, = **ὅλους πόδας**, H. h. Merc. 137. Vgl. **οὐλοχάρηνος**.

οὖλος, 1) altepisch u. ion. = **ὅλος**, ganz, völlig, denn so ist wohl Od. 17, 343, **ἄρτον τ' οὖλον ἐδών** zu nehmen, da eine reichliche Gabe, wie das Folgende zeigt, angedeutet werden soll, u. 24, 118, **μηνὶ δ' ἂρ' οὖλᾳ πάντα περήσαμεν εὐρέα πόντον**, einen ganzen Monat; **κᾶλα οὖλα**, H. h. Merc. 113; **σπιθαμῆς οὔλης**, Leon. Tar. 20 (VI, 286); dah. auch = unversehrt, heil (vgl. **οὐλή** u. **οὐλοχάρηνα**, nach dem unter 3 angeführten Schol. zu Od. 4, 50). — Auch dor. **οὔλως**, wie **ὅλως**, überhaupt, **πατέρι καὶ ματέρι καὶ προπάτορι καὶ οὔλως τοῖς ὁμοιορύσμοις**, Pempel. bei Stob. Flor. 79, 52. — Uebertr., von ganzer, ungetheilter Kraft, tüchtig, handgreiflich (solidus kommt von diesem **ὅλος**, **οὖλος** her); so erkl. man Il. 2, 6. 8 **οὖλος Ὄνειρος**, der handgreifliche, leibhafte Traumgott selbst, im Ggstz gegen die körperlosen, nichtigen Traumbilder, Träume, die er sendet; die andere Erklärung „verderblich" paßt nicht recht, da der Gott selbst so angeredet wird, u., wie Passow bemerkt, „der Traumgott nicht schlechtweg verderblich heißen konnte, weil ja auch heilsame, wahrhaft Trost und Rath gebende Traumgesichte von ihm kamen". — So ist auch wohl **οὖλον κελήγοντες**, Il. 17, 756. 759, zu erklären, was von dem Geschrei einer Schaar Dohlen u. Staare gesagt u. auf das Geschrei der fliehenden Griechen übertragen ist; Buttm. Lexil. I p. 185 ff. erkl. es arg, entsetzlich, u. leitet es von **ὄλλυμι**, wie **οὐλόμενος** u. **ὀλοός** her (vgl. nachher); Schol. erkl. **ὀξύ, πυκνόν**, ein helles, starkes, also tüchtiges Geschrei, wie es unzweifelhaft die Alexandriner aufgefaßt haben, wie Callim. Dian. 247, **οὖλα κατακροταλίζειν**, u. Antp. Sid. 73 (VII, 27), von einem Einzigen, **οὖλον ἀείδειν**, kräftig, laut singen; u. auf Anderes übertr., **οὖλα δὲ Κούρητες — ὠρχήσαντο**, Callim. Iov. 52, nicht von den krausen Windungen des Tanzes, sondern „tüchtig tanzen", wie Call. ep. 31 (App. 45) **οὖλος ἐρέσσων**. In der homer. Stelle mag freilich auch an **εἴλω**, zusammendrängen, zu denken sein, vgl. **οὖλος** u. unter 3); Plut. garrul. 17 vbdt **οὖλα καὶ πυκνὰ καὶ συνεστραμμένα φθεγγόμενοι**. — 2) auch Ares, Il. 5, 461. 717, u. Achilles, 21, 536, heißen **οὖλος**, was ein Schol. zur letzten Stelle **ὀλοθρευτικός** erklärt u. aus Callim. in derselben Verbindung anführt, Apoll. L. H. **ὀλέθριος**, also verderblich, Verderben, Unheil bringend, von **ὄλλυμι**, wie **οὐλόμενος**, vgl. Buttm. a. a. O. Man könnte mit anderen Erklärern auch hier die erste Bdtg „tüchtig", „gewaltig", „kräftig" wiederfinden, vgl. aber **οὖλος** u. **ὀλόφρων**. — 3) von **εἴλω**, zusammengedrängt, od. auch mit der ersten Bedeutung zusammenhangend, dicht, fest, wie Hom. Il. 16, 224. 24, 646 Od. 4, 50. 299. 7, 338. 10, 451. 17, 89. 19, 225, **χλαῖναι, τάπητες**, also von feinen, dichten Wollarbeiten, vgl. Il. 10, 134, **χλαῖναν διπλῆν, οὖλη δ' ἐπενήνοθε λάχνη**, dichte Wolle war darauf; die alten Erkl. geben das Wort dem Sinne nach u. um die Abstammung unbekümmert, durch **μαλακός** wieder, Schol. zu Il. 16, 224, **εὐειλητος διὰ μαλακότητα**; Schol. Od. 4, 50 schwankt zwischen **ἁπαλάς, κεκροκισμένας ἢ τριχωτάς**, wollig, flockig, u. **καινουργίδας** (wie mit Buttmann zu lesen scheint), **ἀπὸ τοῦ οὖλον, τὸ σῶον καὶ ὑγιές**; ibd. 299 kommt gar noch die auf das einfache **ὄλος** zurückgehende Erklärung **τελείας καὶ ἀνδρομήκεις**, wie auch 19, 225 **πορφυρέην οὖλην** Mehrere für gleichbedeutend mit **ὁλοπόρφυρον** erklärten; **χλανίδες δ' οὖλαι**, Hermipp. bei Ath. XV, 668 a. Damit hängt zusammen **οὖλαι κόμαι**, dichtes Haupthaar, Od. 6, 231. 23, 158; weil aber dichtes Haar gewöhnlich kraus ist, so erklärt man es geradezu für „krausgelockt", worauf auch die Vergleichung dieses Haares mit **ὑακίνθινον ἄνθος** zu geben scheint, u. womit die starken Locken der antiken Odysseusköpfe zusammenstimmen; die Ableitung von **εἰλέω**, zusammengedreht (Schol. 6, 231 sagt **δηλοῖ καὶ τὴν τῶν τριχῶν διαστροφήν**), führt auch auf diese Erklärung, die auf die Wolle u. Teppiche, die kraus, flockig, flauschig sind, ebenfalls paßt, vgl. Buttmann a. a. O. u. II p. 159. Bei Her. 7, 70 bezeichnet überdies **οὐλότατον τρίχωμα** das wollig krause Haar der Neger (vgl. **οὐλοχάρηνος, οὐλόθριξ**). — Hippocr. vrbdt **ἔριον οὖλον**, wie **οὖλα ἔρια** Ar. Ran. 1065; sp. D., **βοστρύχια οὖλα**, Antiphil. (XI, 66); **βόστρυχοι βρύων οὐλοτέροις**, Alciphr. 3, 1; vgl. **σελίνων οὐλοτέρη** Philodem. 10 (V, 121); Stesichor. sagt **ἴων οὖλαι κορωνίδες**, dicht gewundene Veilchenkränze. Immer scheint aber das Dichte des Haares der Hauptbegriff, dah. ist die Deutung der oben angeführten Stelle des Callim. **οὖλα ὠρχήσαντο** von künstlichen, krausen Tanzwindungen unrichtig. — Dunkel ist **οὖλος Ἔρως**, Mosch. ep. (Plan. 200), wo man **δοῦλος** hat ändern wollen,

Digitized by Google

aber vielleicht die so häufige Erklärung der Alten μαλακός anzuwenden ist. — Bei Plut. de prim. frigid. 21, οἱ δὲ ψυχροτέρου ποτοῦ δεόμενοι, χάλικας ἐμβάλλουσιν εἰς τὸ ὕδωρ· γίνεται γὰρ οὐλότερον καὶ στομοῦται, ist es wohl nicht „gesundet", sondern „frischer", „kräftiger".

οὖλος, ὁ, das Aehrenbündel, Korngarbe, vgl. Ἴουλος (mit οὐλος, ὅλος zusammenhangend). Auch ein Gesang zu Ehren der Demeter, Ath. XIV, 618 d u. VLL.

οὐλότης, ητος, ἡ, das Krausein, die Krausheit (vgl. οὐλος 3), Arist. gener. anim. 5, 3. — Bei Plut. Gryll. 6, τῆς χλαμύδος οὔσης ἀλουργοῦ τὴν οὐλότητα, vom Gewande. Vgl. οὐλος.

οὐλο-τριχέω, krausharig sein, Strab.

οὐλό-τριχος, = οὐλόθριξ, krausharig, Arist. u. Folgde. Der comparat. οὐλοτριχώτερος, H. A. 9, 44, kann aber auch von οὐλόθριξ herkommen.

οὐλο-φόνος, für ὁλοφόνος, ganz tödtend, Nic. Al. 280.

οὐλο-φόρος, Garben tragend, bringend, = ἀμαλλοφόρος, Serv. zu Virg. Aen. 11, 858.

οὐλο-φυής, ές, für ὁλοφυής, ganz im ersten Naturzustande, unausgebildet, Empedocl. 198, vgl. Sturz p. 376 ff.

οὐλό-φυλλος, krausblättrig; Theophr., vom Kohl; Ath. IX, 369 f.

οὐλο-χοεῖον, τό, auch οὐλοχόϊον, das Gefäß, in welches man die heilige Opfergerste, οὐλαί, schüttete, gew. κάνεον, Hesych.

οὐλό-χυτα, τά, = Folgdm, Hesych. erkl. κατάργματα.

οὐλο-χύται, αἱ, od. nach Lob. paralipp. 456 οὐλόχυται, die geschrotenen Gerstenkörner, οὐλαί, welche zu Anfang des Opfers nach dem Händewaschen über das Opferthier u. den Altar ausgeschüttet (χέω) wurden, χερνίψαντο δ' ἔπειτα καὶ οὐλοχύτας ἀνέλοντο, Il. 1, 449, u. ἐπεὶ εὔξαντο καὶ οὐλοχύτας προβάλοντο, ibd. 458; Νέστωρ χέρνιβά τ' οὐλοχύτας τε κατήρχετο, Od. 3, 445, er fing die heilige Handlung des Gerstenstreuens an; ἐν δ' ἔβαν' οὐλοχύτας κανέῳ, 4, 761.

οὐλο-χυτέομαι, vor dem Opfer die heilige Gerste über das Opferthier u. den Altar ausstreuen, Theophr. bei Porphyr. de abstin. 2, 6.

οὐλόω, vernarben, im pass., Arist. probl.

οὖλος, ganz, heil sein, gesund sein, kommt nur im Imperat. οὐλέ τε καὶ μέγα χαῖρε vor, Od. 24, 402, H. h. Apoll. 466, sei heil, wohl, Glück zu! vgl. Buttmann Lexil. I, 190. Nach Hesych. auch **οὐλάω**.

οὐλώ, οὔς, ἡ, die Garbengöttinn, Demeter, wie Ἰουλώ, Ath. XIV, 618 d.

οὐμέ, böotisch = ὑμεῖς, gen. οὐμείων u. οὐμίων, = ὑμῶν, Apoll. Dyscol. de pron. 379 c 382 b.

οὐ μή, die Verneinung verstärkend u. gew. derselben einen leidenschaftlichen Ausdruck gebend, ist eigtl. elliptisch durch ein hinzuzudenkendes Verbum des Fürchtens zu erklären u. wird deswegen c. ind. fut. od. conj. aor. verbunden, οὔ τε μὴ ληφθῶ δόλῳ, Aesch. Spt. 38, eigtl. οὐ δέδια, μὴ λ. θ., ich fürchte nicht, daß ich überlistet werde, d. i. ich werde sicherlich nicht getäuscht werden, mich soll keine List täuschen; οὔτι μὴ φύγῃ μόρον 181, vgl. 263; θανόντα δ' οὔτι μή προδῷς ποτε, Ch. 882; auch οὐ μὴ ἡμῶν χεῖρ' ἀπόσχωνται, Suppl. 755; selten conj. praes., τὸν ἄνδρ' ἐκεῖνον οὔτι μὴ λείπω ποτέ, Eum. 216, wie Soph. O. C. 1027 u. Xen. Hiero 11, 15; ind. fut., οὔ σοι μή μεθέψομαί ποτε, Soph. El. 1041, wie O. C. 173; οὐ μὴ πίθηται, Phil. 103; οὐ μὴ θάνωσι, 416; vgl. O. C. 451. 655 Trach. 618. 1180 Ai. 83. 417 El. 42. 1018, wo überall der aor. II. steht; aber auch mit dem conj. aor. I. act., οὐ μήποτε τἄμ' ἐκφήνω κακά, O. R. 329; οὐ μήποτ' εἰς τήνδ' Ἅιδου ἐκπλεύσῃς, Phil. 381; οὔτοι σ' Ἀχαιῶν, οἶδα, μή τις ὑβρίσῃ, Ai. 557; vgl. O. C. 409. 1699 O. R. 870, woraus sich schon die Dawes'sche Regel, nur der conj. aor. II. od. ind. fut. folge auf οὐ μή, widerlegt, obwohl man an vielen Stellen dieser Regel zu Liebe hat ändern wollen, u., wo der conj. aor. I. mit dem fut. ähnlich lautet, die Verwechslung leicht war (vgl. ὅπως), s. Ellendt lex. Soph. p. 410 ff.; οὐ μὴ προσόψεσθε χεῖρα μηδ' ἄψει πέπλων, Eur. Hipp. 601; οὔ τι μὴ φύγητε λαιψηρῷ ποδί, Hec. 1039, öfter; oft bei Ar., auch als nachdrückliches Verbot, οὐ μὴ φλναρήσεις, ich fürchte nicht, daß du Flausen machen wirst, d. i. du wirst nicht —, Ran. 202, οὐ μὴ θεατρίψεις 463, οὐ μὴ καλεῖς, rufe mich nicht, 298, οὐχὶ μὴ παύσεσθε Lys. 704, οὐ μὴ λάβητε 363; u. in Prosa, οὐ μὴ ἀπώσηται Her. 1, 199, σὺ δὲ οὐ μὴ ἐπλαγῇς Plat. Gorg. 494 d, οὐ μή ποτε γένηται Theaet. 160 a, vgl. Rep. IV, 435 d X, 609 b; ἀλλ' οὐ μὴ οἷός τ' ᾖς I, 341 b; aber 273 e schwankt die Lesart zwischen οὐ μή ποτε κτήσηται u. κτήσεται, wie Phaed. 66 b zwischen κτησώμεθα u. κτησόμεθα; vgl. Legg. V, 735 b; auch von ὅσγε abhängig, οὐ μή σου ἀπολεφθῶ, Phaedr. 227 d, wie Xen. σὺ ἐπίστασθε, ὅτι οὐ μὴ λάθωμαι, Hell. 4, 2, 3. — Vgl. noch οὔτε γὰρ γέγνεται οὔτε γέγονεν, οὐδὲ οὖν μὴ γένηται, u. wird auch wohl, denke ich, nicht werden, Plat. Rep. VI, 492 e, wie οὔτε ἐφυτεύθησαν, οὔτε μὴ φυτῶσιν, was eine stärkere subjective Behauptung ist, als οὔτε φύσονται, X, 597 c; so οὔτε ἔστιν, οὔτε μήποτε ὕστερος γένηται Phaedr. 260 e, u. öfter; τὴν γὰρ ἅπαξ ὁδὸν ἢ τριῶν ἡμερῶν ὁδὸν ἀπόσχωμεν, οὐκ ἔτι μὴ δύνηται βασιλεὺς ἡμᾶς καταλαβεῖν, dann soll er wohl uns nicht mehr erreichen, Xen. An. 2, 2, 12, zu welcher Stelle Krüger noch mehrere Beispiele aus Xen. anführt; ähnl. οὐδεὶς μηκέτι μείνῃ, 4, 8, 13; τοὺς πονηροὺς οὐ μήποτε βελτίους ποιήσετε, Aesch. 3, 177; Folgde. — In indirecter Rede hat es Soph. auch im opt., ἐθέσπισεν καὶ τάδε Τροίᾳ πέργαμ' ὡς οὐ μή ποτε πέρσοιεν, Phil. 611; Eur. verbt damit den inf., σαφῶς γὰρ εἶπε Τειρεσίας, οὐ μή ποτε εὖ πράξειν πόλιν, Phoen. 1607. — Verbdgn wie οὐχὶ δέος, μή σε φιλήσῃ, Ar. Eccl. 646, οὐ φόβος, μή σε ἀγάγω, Xen. Mem. 2, 1, 25, οὐδὲν δεινόν, μήποτε ἡ ἄλλη πόλις δεσποτήσῃ, Plat. Rep. V, 465 b, zeigen, wie diese Ausdrucksweise entstanden ist. Manche Stellen, bes. wo ein Befehl ausgedrückt ist, werden auch als Fragen betrachtet, was denselben Sinn giebt; daß übrigens gerade in solchen Verbdgn der ind. fut. gewöhnlich ist, zeigt, daß dieser eine größere Bestimmtheit u. somit einen größern Nachdruck hat.

οὖν (wie zu Anfang des Satzes stehend), nun, also, eine nothwendige Folge aus dem Vorigen bezeichnend u. den innern Zusammenhang zweier Sätze

Digitized by Google

andeutend, demnach, folglich. Am wenigsten tritt diese Bdtg bei Hom. hervor; er bezieht dadurch den Satz auf früher Gesagtes, wie Il. 2, 350 φημὶ γὰρ οὖν κατανεῦσαι Κρονίωνα auf die 349 erwähnte ὑπόσχεσις Διός; τίφθ' οὕτως ἵστητε τεθηπότες ἠΰτε νεβροί; αἶψ' ἐπεὶ οὖν ἵκανον πολίος πεδίονδε θέουσαι, ἱστᾶσι, 4, 244, das Stehenbleiben ist eine Folge der Ermüdung nach dem Laufen. Auch Il. 8, 5, κέκλυτέ μευ — ὄφρ' εἴπω, τά με θυμὸς ἐνὶ στήθεσσι κελεύει· μήτε τις οὖν — πειράτω, wird dieser Befehl mit der Aufforderung zu hören in eine innere Bdtg gesetzt. Οὕτ' οὖν, Od. 1, 414. 2, 200. 11, 200, μήτ' οὖν, 17, 401 Il. 8, 7. 16, 98, u. zwar gew. im ersten Gliede; bestimmter ist die Folgerung in ἐπεὶ οὖν, ὡς οὖν, vgl. Od. 16, 478, οἱ δ' ἐπεὶ οὖν παύσαντο πόνου τετύκοντό τε δαῖτα, was auf 453 zurückweist, οἱ δ' ἄρα δόρπον ἐπιστάδὸν ἀπλίσαντο. So bei den Attikern überall; τὸν οὖν παρόντα πέμψον εἰς κατασκοπήν Soph. Phil. 45 geht auf 41 zurück, wo es hieß πῶς οὐχ ἑκάς που; vgl. οὐ γὰρ οὖν συγήσομαι O. C. 980, worauf folgt σοῦ γ' εἰς τόδ' ἐξελθόντος ἀνόσιον στόμα; νῦν οὖν βουλευτέον, demnach also, El. 15; bes. das Resultat einer ganzen Auseinandersetzung gebend, ἐγὼ μὲν οὖν οὐκ εἰμὶ τοῖς πεπραγμένοις δύσθυμος, 549. — Bei Lat. Heracl. 690 sagt der Diener, nachdem er vergeblich versucht hat, den Jolaus von dem Versuche, in den Kampf zu gehen, abzubringen, ἀλλ' οὖν μαχοῦμαι. — In Prosa; βουλομένοισί σφι ἐδόκεε ναυμαχίην ποιέεσθαι, οὐ γὰρ ὧν ἐδόκεον ὅμοιοι εἶναι, Her. 9, 96 u. öfter; auch nach einem Satze mit γάρ, um die daraus gezogene Folgerung auszudrücken, vgl. Xen. An. 3, 2, 29 u. 30. 6, 2, 8; bes. nach Zwischensätzen, wo es die Rede so wieder aufnimmt, daß sie als eine Folgerung aus dem Zwischensatz erscheint, ἃ γιγνώσκοντες οἱ στρατιῶται εἰδότες οὐκ ἂν ὁμοίως ἐνηθέντες, εἰ γνοσθείησαν (τοὺς γὰρ ἂν ψεύδους — οἱ ξυνείποντο) τοσόνδε τι οὖν αἱ στρατιῶται μηχανῶνται, Thuc. 6, 64, vgl. 3, 95; οἱ ἀστρονόμοι καὶ οἱ λογιστικοὶ (ζητευτικαὶ γάρ εἰσι καὶ αὗται) ἅτε οὖν χρῆσθαι αὐτοῖς οὐκ ἐπιστάμενοι, παραδιδόασιν, Plat. Euthyd. 290 b; Prot. 327 b; Xen. An. 1, 15, 14, ὁ δὲ Πρόξενος, ἔτυχε γὰρ ὕστερος προσιών —, εὐθὺς οὖν —, 3, 1, 20; daher auch καὶ γάρ οὖν, 1, 9, 8. Auch ohne solche Beziehung auf einen Grund, wie igitur, nur die unterbrochene Rede wieder aufnehmend, Plat. Conv. 201 d Euthyd. 285 b u. öfter, wie wir sag' ich, also brauchen. — In Antworten, auch diese als ein Ergebniß des Vorigen darzustellen, γίγνεται οὖν οὕτως, Plat. Phaedr. 262 b; so auch οὐ γὰρ οὖν, Phaed. 104 c; πάνυ μὲν οὖν, κομιδῇ μὲν οὖν, Alc. 1, 130 c u. öfter. — Eben so im Nachsatz, um ihn als eine Folge des im Vordersatze Gesagten zu bezeichnen; καταμαθὼν δὲ ὁ Κῦρος, ὡς εὖ μὲν αὐτῷ εἶχον τὰ σώματα οἱ στρατιῶται, ἐκ τούτων οὖν ἐπεθύμει, so begehrte er demnach, Xen. Cyr. 3, 3, 9; vgl. Her. 9, 48, καὶ ἦν μὲν ἀσπὶς καὶ τοὺς ἄλλους μάχεσθαι, οἱ δ' οὐ μετέπεσνα μαχέσθων ἕτεροι; u. mit doppeltem οὖν, ἐπεὶ οὖν ἐκεῖ μὲν οὐκ ἐᾶσα τοῦτο ποιεῖν, ἐν δὲ τοῖς πολιτικοῖς οὐδεὶς κωλύει — πῶς οὖν οὐ λυσιτελεῖ, Xen. Mem. 2, 6, 26. — Oft zeigt es so das Wiederanknüpfen an früher Gesagtes und das Fortfahren der Erzählung od. der Schlußfolgerung an, ἡμεῖς οὖν ὡς εἰςήλθομεν, wie wir nun hineinkamen, Plat. Prot. 316 a u. sonst. — Zum richtigen Verständniß muß zuweilen Etwas ergänzt werden, wie Xen. An. 1, 2, 12, καὶ ἐλέγετο Κύρῳ δοῦναι χρήματα πολλά· τῷ δ' οὖν στρατιᾷ τότε ἀπέδωκε Κῦρος μισθόν, wie dem auch sein mag, dem Heere wenigstens, das ist gewiß, gab Kyros den Sold, wo Krüger Soph. Ant. 764 vergleicht. Dah. auch im Anfang einer neuen Rede, in Beziehung auf eine bloß gedachte Vorstellung, bes. bei Ausrufungen, σὺ δ' οὖν τέθνηκας, so bist du denn also todt! — In hypothetischen Sätzen dient es die darin ausgesprochene Bedingung als wirklich eingetreten zu bezeichnen, εἰ δ' ἔστιν, ὥσπερ οὖν ἔστι, θεός, wenn er ein Gott ist, wie er es wirklich ist, Plat. Phaedr. 242 e, vgl. Rep. III, 388 c; ἐγὼ δέ, ὥσπερ οὖν οὐκ οἶδα, οὐδὲ οἶομαι, ich aber, wie ich denn auch Nichts weiß, glaube es auch nicht, Apol. 21 d; dah. nach ἤτοι—ἤ—, ἐποψίας δ' οὖν μεστὸς ἐγένετο, auf jeden Fall, Rep. I, 330 e; vgl. Her. 3, 80, ἐλέχθησαν λόγοι ἄπιστοι μὲν ἐνίοισι Ἑλλήνων, ἐλέχθησαν δ' ὦν, sie wurden nun aber einmal gesagt, wie 8, 138. Auch Soph. sagt τοῦδε σοι μέλειν ἐχέτω· ἀ' νὴρ κεῖνος, ὥσπερ οὖν μέλει, Ai. 970, wie du es denn auch thust; εἴτ' οὖν, εἴτε μὴ γενήσεται, mag es nun, wie zu erwarten ist, geschehen od. nicht, oft bei Aesch., Soph. u. A., wovon Matthiä gr. Gr. §. 625 viele Beispiele zusammenstellt. — An relative Pronomina u. Adverbia gehängt verallgemeinert οὖν den Begriff derselben, wie das lat. cunque, ὁστισοῦν, wer auch immer, ὁπωσοῦν, auf welche Weise auch immer (s. die einzelnen Artikel). — In Fragesätzen bezieht es sich auf das Vorausgehende, τίς νὺν ὁ λύσων σ' ἔστιν; Aesch. Prom. 773; τί οὖν μ' ἀνωγας ἄλλο πλὴν ψευδῆ λέγειν; Soph. Phil. 100; doch ist dadurch auch oft ausgedrückt, daß man die Behauptung auf sich beruhen läßt; τί οὖν; was nun, was weiter? was folgt denn daraus? Plat. — Ἀλλ' οὖν u. μὲν οὖν schränken das Vorangehende ein.

οὕνεκα, u. vor einem Vocal **οὕνεκεν**, — 1) = **οὗ ἕνεκα**, weswegen, weshalb, Od. 3, 61; gew. deswegen weil, weil, Hom., bei dem es theils dem Demonstrativum τοὔνεκα entspricht, wie Il. 3, 403. 405, οὐ νέκα δὴ νῶϊν — τοὔνεκα δὴ νῶϊν, vgl. Hes. Th. 88, auch Il. 11, 21, u. τοῦδ' ἕνεκα 1, 111, wie τῷ Od. 13, 332, theils ohne solche Beziehung gesetzt ist; οὕνεκ' ᾤκτισαν ἡμᾶς, Aesch. Suppl. 630; οὗτος δέ μοι φίλος μέγιστος, οὕνεκ' Ἀτρείδας στυγεῖ, Soph. Phil. 582; O. C. 34 u. öfter; οὕνεκεν, Pind. N. 9, 36; Parmenid. 95. — Auch zum Ausdruck eines Objectivsatzes, ganz wie ὅτι, daß, nach οἶδα, Od. 5, 216, wie Soph. Phil. 232; νοεῖν, Od. 7, 300; ὁρᾶν, 16, 379; νεμεσᾶν, 23, 214; γνῶναι, h. Apoll. 376; ὁρῶ, Soph. Phil. 828; μανθάνω, O. R. 708; ἐξαγγέλλω, O. C. 1397; αἰσθάνομαι, El. 1470. Es ist mit dem indicat. verbunden. — 2) = **ἕνεκα**, wegen, cum gen., oft bei den Tragg. u. Ar.; γυναικὸς οὕνεκα, Aesch. Ag. 797; Soph. Phil. 1027 O. R. 383 Ai. 321 u. öfter; auch, wie ἕνεκα, in Ansehung, was anbetrifft, τοῦδέ γ' οὕνεκα πήγνυσσε El. 595, νῦν δ' ἐκπλέ που τῶν τῆςδ' ἀπειλῶν οὕνεχ' ἡμερεύσομεν 727, θάρσει προκόλας γ' οὕνεκ' — οὐ δοθήσεται Phil. 763; Eur. Or. 84 u. öfter; wie sich Aesch. Prom. 345 Suppl.

Digitized by Google

165 die v. l. εἶνεκα findet, ſo auch Ar. Pax 219 Lys. 74 (vgl. εἵνεκα); — ſelten in Proſa, wie Dem. 59, 39.

οὔνεσθε, ſ. ὄνομαι.

οὔνομα, τό, ion. = ὄνομα, w. m. ſ., ſo auch compp.

οὐνομάζω, = ὀνομάζω, Her.

οὐνομαίνω, **οὐνομαστός**, ion. = ὀνομαίνω, ὀνομαστός, Her. 2, 178. 4, 47.

οὔ-πᾰ, dor. ſtatt οὔπω, Ar. Lys. 1475.

οὔ-περ, ſ. οὐ.

οὔ-πη, nirgend wie, Il. 13, 192. 24, 71 Od. 5, 410; — οὐδέ πη, Il. 6, 267.

οὔπιγγος, ὁ, ein Geſang auf die Artemis, ſ. Οὖπις.

οὔ-ποθι, nirgends, Il. 18, 309. 23, 463; auch οὐδέ ποθι, auch nicht auf irgend eine Weiſe, auf keine Weiſe, Od.

οὔ-ποκα, dor. = οὔποτε.

οὔ-ποτε, niemals, nie, Hom. u. Folgde überall; auch getrennt durch eine andere Partikel, οὐκ ἄν ὄφ ποτε; οὔποτε λήγει, Plat. Phaedr. 245 c; — c. ἄν et opt., Xen. An. 2, 5, 7.

οὔ-πω, noch nicht, Hom., Hes. u. Folgde, gew. mit dem Präteritum, ſelten c. praes.; Il. 14, 143 Od. 2, 118. 3, 226. 11, 184. 13, 335. 23, 116; Tragg., οὔπω σωφρονεῖν ἐπίσταται Aesch. Prom. 984; vgl. Xen. An. 3, 2, 14; — c. fut., Od. 5, 358. — Oft werden die beiden Wörter getrennt (ſ. πώ). — Soph. O. R. 594 οὔπω τοσοῦτον ἡπατημένος ſteht für οὔπως.

οὐ-πώ-ποτε, noch niemals, Hom., öfter c. praeterit., wie Aesch. Eum. 586; aber Od. 12, 98 c. praes.; — οὐ γάρ πώποτε, Il. 1, 154. 3, 442 u. öfter.

οὔ-πως, auf keine Weiſe, ganz u. gar nicht, oft bei Hom.

οὐρά, ἡ (verwandt mit ὄρρος), der Schwanz, Schweif; vom Löwen, οὐρῇ δὲ πλευράς τε καὶ ἰσχία ἀμφοτέρωθεν μαστίεται, Il. 20, 170; οὐρῇσιν μακρῇσι περισσαίνοντες, Od. 10, 215, vgl. 17, 302; Eur. Rhes. 784; Soph. frg. 619 (der es nach Phot. auch für αἰδοῖον braucht); Her. 2, 47. 3, 113; Xen., Arist. u. Folgde. — Uebertr. a) das Hintertheil des Schiffes, wie πρύμνη. — Und beſ. — b) vom Heere, der Nachtrab, die Nachhut, Xen. An. 3, 4, 42 u. öfter; καλεῖ ξενοφῶντα ἀπὸ τῆς οὐρᾶς, 3, 4, 38; προαγαγόντες καὶ τὴν οὐρὰν αὖθις ποιησάμενοι κατὰ τοὺς πρώτους τῶν ἁπάντων, ἕκαστον, 6, 3, 6, nachdem ſie mit dem Nachtrab bis zu den erſten Todten vorgerückt waren u. ihn dort hatten halten laſſen; Pol. κατ' οὐρὰν προσπίπτοντες, 2, 67, 2; ἀπ' οὐρᾶς, 1, 77, 7. — Dah. κατ' οὐρὰν τινος ἕπεσθαι, im Rücken folgen, Xen. Cyr. 2, 3, 21; vgl. Ath. VII, 281 e; u. εἰς οὐρὰν ἐπανάγειν τὴν βάδισιν, rückwärts, Ael. H. A. 16, 33; τοὺς ἡμίσεις μὲν ἔμπροσθεν, τοὺς ἡμίσεις δ' ἐπ' οὐρᾷ ἔχων, Xen. Hell. 4, 3, 4; ὁ κατ' οὐράν, der Hintermann, Cyr. 5, 3, 45.

οὐρ-ᾰγέω, ein οὐραγός ſein, übh. beim Nachtrab ſein, Pol. 4, 11, 6 u. a. Sp. — Bei Hesych. auch durch ὑστερίζω erklärt.

οὐρ-ᾰγία, ἡ, das Amt des οὐραγός, das Anführen des Nachtrabs. Gewöhnlich aber der Nachtrab ſelbſt, = οὐρά, Sgſt von στόμα, v. l. bei Xen. An. 3, 4, 42, wie Pol. οἱ ἐπὶ τῆς οὐραγίας τεταγμένοι, 6, 40, 6 u. öfter, u. Sp., wie Plut. Anton. 42.

οὐρ-ᾰγός, ὁ, = οὐραγός, emend. Brunck bei Aeclpds. 6 (XII, 162).

οὐρ-ᾱγός, den Nachtrab, die Nachhut führend, in dem ὄρθιος λόχος der letzte Mann, welcher, wenn Kehrt gemacht wird, die Stelle des Lochagen vertritt u. dieſem im Range zunächſt ſteht, Xen. Cyr. 2, 3, 22 An. 4, 3, 26; Pol. 6, 35, 8 u. Sp. — Uebh. das letzte Ende, οὐραγοὶ τῶν καρπίμων, die Spitzen der Halme, woran die Aehren ſitzen, Ael. H. A. 1, 43, wenn nicht die Lesart der mss. οὐραχούς auf οὐρεάχους führt.

οὐράδιον, τό, dim. von οὐρά, Draco p. 13, 10.

οὐράδιος, = οὐράϊος, Geopon.

οὐραία, ἡ, p. = οὐρά, Eust.

οὐράϊος, zum Schwanze gehörig; τρίχες ἄκραι οὐραῖαι, die Spitze der Schwanzhaare, Il. 23, 520; πτερόν, Schwanzfeder, Luc. Gall. 28; ἄρκτος στρέφουσ' οὐραῖα, Eur. Ion 1154, adverbial, zuletzt, zum Äußerſten; πόδες, Hinterfüße, Theocr. 25, 269; τὸ οὐραῖον, der Fiſchſchwanz, das Schwanzende, Soph. frg. 700 u. oft bei Ath., z. B. Archestr. VII, 303; u. übh. der letzte Theil, τὰ οὐραῖα τῆς ὕλης, Luc. V. H. 1, 35.

οὐρακός, ὁ, der mittlere Theil des Ruders, Poll. 1, 90, wo Bekker οὐρίαχος herſtellt.

οὐράνη, ἡ, Urin-, Nachttopf; κάκοσμος, Aesch. frg. 15; Soph. frg. 147; vgl. Ath. I, 17. — Nach Poll. 2, 223 auch = οὐρήθρα.

οὐρανία, ἡ, ein Ballſpiel, wobei man den Ball hoch in die Luft ſchlägt, Poll. 9, 106.

οὐρανίζω, den Ball in die Luft ſchlagen, gen Himmel, Hesych.

οὐρανίζομαι, an den Himmel reichen, Aesch. frg. 429 bei Phot.

οὐράνιος, Sp., wie Luc. Dem. enc. 13 auch 2 Endgn, himmliſch, an, in, von dem Himmel; beſ. θεοί, die im Himmel wohnen, H. h. Cer. 55; Θέμις, Ἀφροδίτη, Pind. frg. 6. 87 (wie Soph. El. 1053 u. Eur. Hipp. 59); auch οὐράνιαι allein, die Göttinnen, P. 2, 38; ἀστήρ, 3, 75; κίων, 1, 19; auch ὕδατα, Regen, Ol. 10, 2, wie Theophr. auch τὰ οὐράνια allein braucht; Aesch. unterſcheidet Ag. 90 θεῶν τῶν τ' οὐρανίων τῶν τ' ἀγοραίων; auch οὐράνια γένεα, Prom. 164; οὐράνιος πόλος, 927; ἄστρα, 1051; αἰθήρ, Soph. O. R. 866 (wie Eur. αἰθέρα οὐράνιον, Hec. 1100); ἀστραπή, O. C. 1465, wo man des Metrums wegen οὐράνια ändert, was adverbialiſch zu faſſen, vom Himmel, wie etwa ἵππον οὐράνια βρέμοντα, Eur. Troad. 1159, ſ. aber unten; φῶς, Soph. Ant. 935, der οὐράνια καὶ χθονοστιβῆ einander gegenüberſetzt, O. R. 301; οὐρανίων μακάρων, Eur. Herc. Fur. 758; θεοί, El. 1235; u. in Proſa, οὐρανίη Ἀφροδίτη, Her. 4, 59; Plat. Conv. 181 c; ἄκραν ὑπὸ τὴν οὐρανίαν ἀψῖδα πορεύονται, Phaedr. 247 b; θεοί, Legg. VIII, 828 c u. öfter; οὐράνια σημεῖα, Himmels-, Lufterſcheinungen, Xen. Cyr. 1, 6, 2; ὄμβρε σκέλος οὐράνιον, zum Himmel, Ar. Vesp. 1530. — Auch übertr., gewaltig, groß, den höchſtmöglichen Grad einer Sache bezeichnend, ἀμβόασαν οὐράνι' ἄχη, Aesch. Pers. 565; vgl. B. A. 4, 20, ἀνεβόησεν οὐράνιον ὅσον, σημαίνει τὸ ὑπερβεβηκὸς καὶ μέχρι τοῦ οὐρανοῦ ἦχον; Soph. vrbdt Τυφὼς ἀείρας σκηπτόν, οὐράνιον ἄχος, Ant. 414, nach den Alten Staubwolke, Andere faſſen es in eigentlicher Bdtg, Himmelskleid; aber ἅταν οὐρανίαν φλέγων iſt „gewaltig groß" Ai. 194; dah.

Digitized by Google

Ar. Ran. 781. 1131 *οὐράνιον ὅσον ἡμάρτηκα*, wie *θαυμαστὸν ὅσον*.

οὐρανίσκος, ὁ, dim. von *οὐρανός*, 1) kleiner Himmel, von der gewölbten Decke eines Zimmers, besonders Zeltdach, Zelthimmel, Plut. Phoc. 33 Alex. 37; vgl. Ath. V, 196. — 2) der Gaumen, *αἱ γνάθοι καὶ οὐρανίσκοι*, Ath. VII, 315 d u. Sp. — 3) auch ein Sternbild, die südliche Krone, Procl.

οὐρανο-βάμων, *ον*, den Himmel beschreitend, durchwandelnd, Suid., Sp.

οὐρανο-βατέω, im, am Himmel wandeln, Sp.

οὐρανο-γνώμων, *ον*, himmelskundig, Luc. Icarom. 5.

οὐρανο-γραφία, ἡ, Himmelsbeschreibung, ein Buch des Demokrit hieß so, D. L. 9, 48.

οὐρανό-δεικτος, am Himmel gezeigt, sich am Himmel zeigend, *αἴγλη μήνης*, H. h. 32, 3.

οὐρανο-δρομέω, am Himmel, den Himmel durchlaufen, Clem. Al.

οὐρανο-δρόμος, am Himmel, durch den Himmel laufend, Sp.

οὐρανο-ειδής, *ές*, himmelähnlich, Sp. u. Hesych. v. *κυανόν*.

οὐρανόεις, *εσσα*, *εν*, = Vorigem, den Himmel betreffend, *ἅταρπός*, am Himmel, Man. 4, 473; — *ὑπήνη οὐρανόεσσα* ist der Gaumen, wie *οὐρανός*, Nic. Al. 16.

οὐρανόθεν, vom Himmel her, herab; *ἦλθε δ' Ἀθήνη οὐρανόθεν*, Il. 1, 195, öfter, u. Hes.; auch *ἀπ' οὐρανόθεν*, Il. 21, 199 Od. 11, 18; Hes. Sc. 384; *ἐξ οὐρανόθεν*, Il. 8, 19. 17, 548; eingeln bei sp. D.

οὐρανο-θεσία, ἡ, der Stand der Himmelszeichen, Schol. Ar.

οὐρανόθι, im, am Himmel; *οὐρανόθι πρό*, Il. 3, 3, erklären die Alten *πρὸ οὐρανοῦ, ἐν τῷ ὑπὸ τὰ νέφη τόπῳ* und vergleichen *Ἰλιόθι πρό* u. *ἠῶθι πρό*.

οὐρανο-κάτ-οικος, den Himmel bewohnend (?).

οὐρανο-λέσχης, ὁ, der von himmlischen Dingen Schwatzende, Eust.

οὐρανο-μέτρης, ὁ, den Himmel messend, Sp.

οὐρανο-μήκης, *ες*, himmelhoch, bis in den Himmel ragend; *ἐλάτη*, Od. 5, 239; *δένδρεα*, Her. 2, 138; *φοῖνιξ* Mel. 1 (VI, 1); *οὐρ. λαμπὰς ἀνίσχει*, Aesch. Ag. 92; Ar. Nubb. 356; *κλέος*, 458; auch übertr., *οὐρανόμηκές τι ποιεῖν*, Isocr. 15, 134; *κακόν*, Arist. rhet. 3, 11; *κλέος*, Ep. ad. 211. 505 (App. 308. VII, 84); *σημεῖα*, Plut. non posse 15.

οὐρανό-νῑκος, den Himmel besiegend, übertreffend, Aesch. Suppl. 156. 170, *ἄτα*.

οὐρανό-παις, *παιδος*, ὁ, Himmelskind, Orph. H. 26, 13.

οὐρανο-πετής, *ές*, vom Himmel gefallen; *δαίμονες*, Empedocl. bei Plut. de vit. aer. al. 7; Symp. 2, 3, 3.

οὐρανό-πλαγκτος, den Himmel durchirrend; *βίος*, Maneth. 4, 623; Orph. H. 20, 1.

οὐρανο-ποιΐα, ἡ, das Erschaffen des Himmels, D. L. 3, 77.

οὐρανό-πολις, ἡ, Himmelsstadt, himmlische, göttliche Stadt, Ath. I, 20 c, von Rom.

οὐρανο-πολίτης, ὁ, Himmelsbürger, K. S., die auch das fem. *οὐρανοπολῖτις* haben.

οὐραν-όροφος, mit einem Zeltdach überwölbt, *σκηνή*, Ath. II, 48 f.

οὐρανός, ὁ, der Himmel; — a) das Himmelsgewölbe, welches, als eine hohle Halbkugel gedacht, über der Erdscheibe ruht, auf Säulen, die Erde u. Himmel von einander halten, u. die Atlas trägt, nach Od. 1, 54, wie Aesch. Prom. 349, *κίον' οὐρανοῦ τε καὶ χθονὸς ὦμος ἐρείδων*; es ist von Erz, *χάλκεος*, Il. 17, 425; *πολύχαλκος*, 5, 504 Od. 3, 2; *σιδήρεος*, 15, 329. 17, 565; der *οὐρανός* heißt sehr gewöhnlich *εὐρύς*, u., weil die Sterne an ihm sich befinden (*ἑσπερος, ὃς κάλλιστος ἐν οὐρανῷ ἵσταται ἀστήρ*, Il. 22, 318), *ἀστερόεις*, der gestirnte, *μεσσηγὺς γαίης καὶ οὐρανοῦ ἀστερόεντος*, 5, 769; er ist das eigentliche Gebiet des Zeus, *Ζεὺς δ' ἔλαχ' οὐρανὸν εὐρὺν ἐν αἰθέρι καὶ νεφέλῃσιν*, 15, 192; er enthält oben den Aether u. darunter die Wolken, *ὅτ' ἀπ' Οὐλύμπου νέφος ἔρχεται οὐρανὸν εἴσω αἰθέρος ἐκ δίης* 16, 364 vgl. mit 2, 458 *αἴγλη παμφανόωσα δι' αἰθέρος οὐρανὸν ἵκει*; nach 8, 16 ist der Hades so tief unterhalb der Erde, wie der Himmel hoch über derselben, vgl. 17, 425. — b) der Wohnsitz der Götter, die später geradezu über dem Himmelsgewölbe wohnend gedacht werden; *ἀθάνατοι, τοὶ οὐρανὸν εὐρὺν ἔχουσιν*, Od. 1, 67, wie *φὰν δέ τιν' ἀθανάτων ἐξ οὐρανοῦ ἀστερόεντος καταβήμεν*, Il. 6, 108, vgl. 118. 21, 267 Od. 7, 199; oft neben *Ὄλυμπος*, wie *ἀνέβη μέγαν οὐρανὸν Ὄλυμπόν τε*, Il. 1, 497; *πύλαι μύκον οὐρανοῦ, ἃς ἔχον Ὧραι, τῇς ἐπιστέτραπται μέγας οὐρανὸς Ὄλυμπός τε*, 5, 749. 8, 393, öfter; auch allein statt *Ὄλυμπος*, *ἔβραισεν ἀπ' οὐρανοῦ*, 19, 130. Die Menschen sehen daher beim Gebet nach dem Himmel u. heben die Hände gegen ihn empor, *εὔχετο χεῖρ' ὀρέγων εἰς οὐρανὸν ἀστερόεντα*, Il. 15, 371. 19, 257. 24, 307; u. zu ihm steigt der Opferdampf empor, 8, 549. — c) übh. wie bei uns der gesammte Luftraum oberhalb der Erde, der Himmel. — Wie vom Feuer, Dampf, auch vom Geschrei gesagt wird, daß es zum Himmel aufsteigt, Il. 8, 509. 14, 174 u. öfter, so auch übertr. *τῆς κλέος οὐρανὸν εὐρὺν ἵκανεν*, Od. 8, 74. 9, 20 u. öfter, ihr Ruhm erreichte den Himmel, erreichte den höchsten Grad, drang bis zu den Göttern, *τῶν ὕβρις τε βίη τε σιδήρεον οὐρανὸν ἵκει*, 15, 329. 17, 565, ihr Frevel u. ihre Gewaltthat reichen zum Himmel, erreichen den höchsten Grad, wie wir wohl sagen „schreien zum Himmel". — In allen diesen Bdtgn bei Pind. u. Tragg.; *ὁ χάλκεος οὐρανός*, Pind. P. 10, 27; N. 6, 4; *οὐρανοῦ πολυνεφέλα κρέοντι*, 3, 10; *οἰκεῖν οὐρανῷ*, 10, 85; *οὐρανοῦ ἐν δόμοισιν*, 10, 88; *οὐρανῷ χεῖρας ἀνατείνας*, 5, 38; *ἐς οὐρανὸν πέμπει ἔπη*, Aesch. Spt. 424; *Ἀπόλλω φυγάδ' ἀπ' οὐρανοῦ θεόν*, Suppl. 214; *ἔστι μέγας ἐν οὐρανῷ Ζεύς*, Soph. El. 169; *αἰπύς*, Ai. 832; u. übertr., *πρὸς οὐρανὸν βιβῶν*, O. C. 382; vgl. *ὑπὲρ αὐτὸν τὸν οὐρανὸν ἀναβιβάζεις τὴν γυναῖκα*, Luc. pro imag. 8; *τὴν ἐν ἄστροις οὐρανοῦ τέμνων ὁδόν*, Eur. Phoen. 1; Ar.; u. in Prosa, Her. 4, 158 u. Folgde, wo es sich der Bedeutung, die wir gewöhnlich mit „Himmel" verbinden, annähert; Plat., der auch *ὁ μέγας ἡγεμὼν ἐν οὐρανῷ Ζεύς* sagt, Phaedr. 246 e, wie *τῶν ἐν οὐρανῷ θεῶν*, Rep. VI, 508 a; *δν οὐρανὸν καὶ κόσμον ἐπωνομάκαμεν*, Polit. 269 d, vgl. Tim. 28 b Epin. 977 b; *πρὶν οὐρανὸν καὶ γῆν γενέσθαι*, ehe Himmel u. Erde geworden, Euthyd. 296 d; *ὕδωρ πολὺ ἦν ἐξ οὐρανοῦ*, Xen. An. 4, 2, 1 Mem. 4, 3, 8 u. sonst, es regnete stark;

Digitized by Google

Folgde; Arist. de mund. erkl. τοῦ κόσμου τὸ ἄνω, θεοῦ οἰκητήριον, u. leitet es von ὅρος τῶν ἄνω ab; andere Alte von ὁράω, Beides falsch, vielleicht mit *OP* od. ἀείρω zusammenhangend. — Uebertr. — a) ein Zeltdach, ein runder Zelthimmel, Baldachin, wie οὐρανίσκος, Hesych. — b) der Gaumen, Arist. part. anim. 2, 17, nach der Gestalt benannt; vgl. Casaub. zu Ath. 48; Schäf. zu D. Hal. de C. V. p. 164. — Matro bei Ath. IV, 134 f sagt von den Köchen οἷς ἐπιτετράφατε μέγας οὐρανὸς ὀπτανιάων, von der Küche.

οὐρανόσε, gen Himmel.

οὐρανο-σκόπος, den Himmel beschauend. — Als subst. eine Fischart, sonst καλλιώνυμος genannt, Ath. VIII, 356 a; vgl. Plin. H. N. 32, 7, 24.

οὐρανο-στεγής, ές, den Himmel bedeckend od. haltend, ἄθλον, Aesch. frg. 293.

οὐραν-οῦχος, den Himmel innehabend, bewohnend, ἀρχά, Aesch. Ch. 954.

οὐρανο-φανής, ές, = Folgdm, Sp.

οὐρανο-φάντωρ, ορος, ὁ, am Himmel erscheinend, od. nach Suid. οὐ ἡ λαμπρότης εἰς ὕψος φαίνεται, bis zum Himmel leuchtend.

οὐρανο-φοιτάω, an dem, durch den Himmel wandeln, Hesych.; vgl. Lob. Phryn. 629.

οὐρανο-φοίτης, ὁ, = Folgdm, Suid. Erkl. von οὐρανοβάμων.

οὐρανό-φοιτος, an dem, durch den Himmel wandelnd, Or. bei Lyd. de mens. 3, 7.

οὐρανο-φόρος, den Himmel tragend, Sp.

οὐρανό-φρων, ονος, himmlisches Sinnes, Cyrill.

οὐρανο-φύτευτος, vom Himmel gepflanzt, geschaffen, Sp.

οὐρανό-φυτος, vom Himmel stammend, Sp.

οὐρανο-χρώματος, himmelfarbig, alte f. L. für οὐ μονοχρώματος, bei Ath. III, 90 d.

οὐρανόω, in den Himmel versetzen, vergöttern, Sp.

οὐράνωσις, ἡ, das Versetzen in den Himmel, unter die Götter, Eust.

οὖραξ, αγος, ἡ, Benennung des Vogels τέτριξ bei den Attikern, Arist. H. A. 6, 1.

οὐραχός, ὁ, der Urinleiter im Nabel des ungebornen Kindes, Hippocr. S. auch οὐρακός.

οὐρα-βάτας, ὁ, p. = ὀρεσιβάτης, was Eur. El. 170 hergestellt ist.

οὐρεί-θρεπτος, ion. u. poet. für ὀρείθρεπτος, in den Gebirgen ernährt, aufgewachsen, σκύμνος, Eur. Hec. 204.

οὔρειος, ion. u. poet. = ὄρειος; Νύμφη οὐρεία = Ὀρειάς, H. h. Merc. 244; Hes. frg. 13; τέρας, von der Sphinx, Eur. Phoen. 819 u. öfter bei Eur.; οὐρεία δαίμων, Ap. Rh. 1, 1119; χελώνη, Nic. Al. 572 u. a. sp. D.

οὐρεο-φοιτάς, άδος, ἡ, fem. zum Folgdn, Νύμφαι, Lucill. 1 (VI, 194).

οὐρεσ-φοιτος, p. = ὀρεσίφοιτος, die Berge durchwandelnd, in den Bergen hausend, Jacobs A. P. p. 82.

οὐρεσι-βάτης, p. = ὀρεσιβάτης, auf den Bergen weidend; χῶρος, im Gebirge nährend, Soph. Phil. 1133.

οὐρεσι-δρόμος, p. = ὀρεσιδρόμος, Μαινάδες, Eur. Bacch. 983.

οὐρεσί-οικος, = ὀρεσίοικος, in den Bergen wohnend, Pan, Archi. 9 (VI, 181).

οὐρεσι-φοίτης, ὁ, = οὐρεσίφοιτος, so heißen Bacchus u. Apollo, Hymn. (IX, 524. 525, 16).

οὐρεσί-φοιτις, ιδος, ἡ, fem. zum Vorigen, Nonn. D. 9, 76.

οὐρεσί-φοιτος, = οὐρεσιφοίτης, κρίνα, Mel. 92 (V, 144), die Berglilien; oft bei a. sp. D., wie Nonn. D. 8, 17.

οὐρεύς, ὁ, ion. = ὀρεύς, Maulthier, Il. 1, 50 u. öfter; ταλαεργός, Hes. O. 32; Her. Vgl. das Folgde.

οὐρεύς, ὁ, wie οὖρος, der Wächter; ἠέ τιν' οὐρήων διζήμενος ἢ τιν' ἑταίρων, Il. 10, 84, welchen Vers Einige dieser Bedeutung wegen verwerfen, Andere gezwungen für Maulthiere erklären; aber nicht bloß die VLL. erklären οὐρήων, τῶν φυλάκων, sondern Arist. poet. 25 erwähnt eine Untersuchung der Grammatiker über Il. 1, 50, ἴσως γὰρ οὐ τοὺς ἡμιόνους λέγει, ἀλλὰ τοὺς φύλακας.

οὐρέω, impf. ἐούρουν, Urin lassen, pissen; μηδ' ἐπὶ κρηνάων οὐρεῖν, Hes. O. 760; μήτ' ἐν ὁδῷ, μήτ' ἐκτὸς ὁδοῦ προβάδην οὐρήσῃς, 731; Ar. Vesp. 394 Thesm. 611 u. öfter; fut. οὐρήσομαι, Pax 1266; οὐρῆσαι ἀντίον ἄλλου, Her. 1, 133; Xen. Cyr. 1, 2, 16 u. Sp. — Auch τί, aus-, wegpissen, bah. pass., οἶνος μᾶλλον οὐρεῖται, Ath. I, 32 f. — Auch = Samen lassen, Ant. Lib. 41. — Der inf. soll nach den Gramm. οὐρῆν gelautet haben.

οὐρίω, = οὐρίζω, v. l. bei Soph. O. R. 696.

οὐρίω (von οὖρος, der Wächter), bewachen, Schol. Par. Ap. Rh. 4, 1614.

οὐρη-δόχος, Urin enthaltend, aufnehmend, für οὐροδόχος, vgl. Lob. Phryn. 654.

οὐρήθρα, ἡ, Uringang, Arist. H. A. 1, 14 u. sp. Medic.

οὐρημα, τό, Urin, Harn, Hippocr. u. a. Medic.

οὐρηρός, zum Urin gehörig, ἄγγεῖον, Nachtgeschirr, Uringefäß, Schol. Ar. Vesp. 807 Erklärung von ἀμίς.

οὐρησείω, desiderat. zu οὐρέω, ich möchte gern pissen, Gloss.

οὔρησις, ἡ, das Pissen, Urinlassen, Medic.; οὔρησιν λύειν, das Urinlassen befördern, Mnesitheus bei Ath. III, 121 d.

οὐρητήρ, ῆρος, ὁ, der Pisser, der Uringang; Arist. H. A. 3, 15; Medic.

οὐρητιάω, = οὐρησείω; Ar. Vesp. 807; Arist.

οὐρητικός, zum Urin, zum Pissen gehörig, Medic.; dazu geneigt, Arist. part. an. 3, 7 u. A.; πόρος = οὐρήθρα, Medic.; auch = Urin treibend, τὰ δὲ ἀμύγδαλά ἐστιν οὐρητικά, Ath. II, 54 a, τὸ σευτλίον μέλαν οὐρητικώτερον, IX, 371 b. Vgl. auch die unter οὔρησις angeführte Stelle.

οὐρητρίς, ίδος, ἡ, der Nachttopf, Schol. Ar. Vesp. 807, Suid. erkl. οὐρητῆνδον ἄγγεῖον.

οὐρία, ἡ, ein Wasservogel, Ath. IX, 395 e.

οὔρια, τά, ion. = ὅρια, Gränzen, Her.

οὐρία, ἡ, = οὖρος, s. οὔριος.

οὐρίαχος, ὁ (von οὐρά), das hinterste, letzte Ende; ἔγχεος οὐρίαχος, das untere mit Eisen beschlagene Ende der Lanze, Il. 13, 443. 16, 612. 17, 528; πλῆξας ὁμβρωτῷ σούρατος οὐρίαχῳ, Antp. Sid. 19 (VI, 111). S. οὐρακός.

οὐρίζω, ion. = ὁρίζω, gränzen, angränzen, πρός τι, Her. 4, 42; gew. tranf., die Gränzen bestimmen, umgränzen, Her. S. ὁρίζω.

οὐρίζω (von οὖρος, günstiger Wind), unter günstigen Wind bringen, gew. übertr. zu Glück verhelfen,

Digitized by Google

in eine günstige Lage bringen, beglücken; absolut, *τὸν αὐτὸν αἰεὶ δαίμον' οὐρισεῖν τύχης*, Aesch. Pers. 594, vgl. Ch. 315, *τί σοι φάμενος ἢ τί ξέξας τέχνωμ' ἀνέκαθεν οὐρίσας*; von fern her Glück, d. i. Rache und Heil bringend; *ὅς τ' ἐμὰν γᾶν φίλαν κατ' ὀρθὸν οὖρισας*, Soph. O. R. 696. Vgl. *ἐπουρίζειν*.

οὐρί-θρεπτος, f. v. l. für *οὐρειθρεπτος*.

οὔριον *ὠόν*, τό, das Windei, ein unbefruchtetes Ei; man unterschied die im Frühling gelegten, *ζεφύρια*, und die im Herbste, *κυνόσουρα*, Arist. H. A. 6, 4 gener. anim. 3, 2, v. l. *οὖρος*.

οὐριο-δρομέω, mit günstigem Winde laufen, segeln; Pherecyd. bei D. L. 1, 116; Schol. Ar. Av. 35; vgl. Lob. Phryn. 617.

οὐριο-δρόμος, mit günstigem Winde laufend, segelnd, *ναῦς*, Sp.

οὔριον, τό, die Wache, Hesych., wo *ὅριον* steht.

οὔριος, auch 2 Endgn, 1) mit günstigem Winde, guten Wind habend; *οὐρίῳ πλάτῃ*, Soph. Phil. 355; *γένοιτο δὲ πλοῦς οὐρίος τε κεὐσταλής*, 769 (wie Eur. I. A. 1596, *πομπή* 352); *δρόμος*, Ai. 873; übertr., *ταύτην νόμιζε τὴν πόλιν χρόνῳ ποτὲ ἐξ οὐρίων δραμοῦσαν εἰς βυθὸν πεσεῖν*, 1062, wobei man *ἀνέμων* ergänzt, von günstigen Winden getrieben, vgl. Lob. zur Stelle; gut von Statten gehend, glücklich, *πρᾶξιν οὐρίαν θέλων*, Aesch. Ch. 801; *οὖρος δρόμος ἐκ κακῶν*, Eur. Herc. Fur. 95, der auch *οὔριον πνεῦμα* u. *οὐρίας πνοάς* vrbdt, Hel. 1679 Hec. 900, öfter; *νεὼς οὔριον πτερόν*, Hel. 146; *εἶτ' ἀφῆσω κατὰ κῦμ' ἐμαυτὸν οὔριον*, ich lasse mich mit günstigem Winde treiben, Ar. Equ. 431; auch *ἐξ ἀνδράκνων φίψαλος ἀνῆλατ' ἐρεθιζόμενος οὐρίᾳ ξυπίδι*, Ach. 641; u. adverbial, *ἴτε γὰρ νῦν οὖρια θεῖτε*, Lys. 550, laufet mit günstigem Winde; u. einzeln in Prosa, *ἄνεμος* Thuc. 7, 53, *ἦν δὲ τὸ πνεῦμα οὔριον* Xen. Hell. 1, 6, 37; *οὖρος ἄνεμος* Pol. 1, 44, 3. — Auch Zeus, der günstigen Fahrwind sendet, heißt *οὔριος*, Aesch. Suppl. 589; Alciphr. 2, 4. — *Ἡ οὐρία*, der günstige Wind, wie *οὖρος*, Plat. Prot. 338 a; *ἐξ ἐξ οὐρίας πλεῖν*, Pol. 1, 47, 2. — 2) *οὔριον ὠόν*, = *οὔρινον*, w. m. s.

οὐριο-στάτης, *νόμος*, glücklich begründet, eingesetzt, oder Glück begründend, verheißend, Aesch. Ch. 808.

οὐριόω, günstigen Wind haben, mit günstigem Winde segeln, übertr., *οὐρίωσεν ἐθείρας εἰς δρόμον*, Philp. 50 (IX, 777), dem Winde preisgeben.

οὔρισμα, τό, ion. = *ὅρισμα*, Begränzung, Gränze, Her. 2, 17. 4, 45.

οὔρισμα, τό, von *οὐρίζω*, günstiger Wind (?).

οὐρο-δόκη, ἡ, = *οὐροδόχη*, Xen. bei Phot., der es *ἀμίς* erkl.

οὐρο-δοχεῖον, τό, = Folgdm, Gloss.

οὐρο-δόχη, ἡ, Uringefäß, Hesych.

οὐρο-δόχιον, τό, = *οὐροδοχεῖον* (?).

οὐρο-δόχος, den Urin aufnehmend, *ἀγγεῖα*, Schol. Ar. Ach. 82 u. Sp. Vgl. *οὐρηδόχος*.

οὖρον, τό (mit *ὀρός* zusammenhangend), Urin, Harn; Her. 2, 111; Arist. H. A. 6, 24 u. Sp., wie Nic. Ther. 303 Al. 340.

οὖρον, τό (von *OP*, *ὄρνυμι*), der Raum, über den sich eine Bewegung hin erstreckt, nur Il. 23, 431, *ὅσσα δὲ δίσκου οὖρα κατωμαδίοιο πέλονται — τόσσον ὑπεδραμέτην*, so weit die Wurfweite des Diskos ist (vgl. *δίσκουρα*), u. Od. 8, 124, *τῶν δὲ θέειν ὄχ' ἄριστος ἦεν Κλυτόνηος ἁμύμων· ὅσσον τ' ἐν νειῷ οὖρον πέλει ἡμιόνοιιν, τόσσον ὑπεκπροθέων λαοὺς ἴκεθ'*, οἱ δ' *ἐλίποντο*, womit die unter *ἐπίουρα* angeführte Stelle aus Il. 10, 351 zu vergleichen, die, wie dort bemerkt ist, mit Spitzner richtiger *ἐπὶ οὖρα* getrennt zu schreiben ist, vgl. Spitzner exc. XX zur Il.; Aristarch. erkl. „soweit „im Brachfelde beim Pflügen der Vorsprung der Maul„thiere vor den Ochsen ist", *ταχύτεραι γάρ εἰσι τῶν βοῶν*, wie Hom. auch selbst in der Stelle der Il. bemerkt; aber von einem solchen Vergleich ist in beiden Stellen nicht die Rede, und der Zusatz *αἳ γάρ τε βοῶν προφερέστεραί εἰσιν ἑλκέμεναι νειοῦ βαθείης πηκτὸν ἄροτρον* soll nur die Kraft und Geschwindigkeit der Maulthiere ausmalen; es ist also auch hier einfach „wie groß der „Raum ist, den ein Maulthiergespann beim Pflügen des „Brachlandes zurücklegt", den man gewöhnlich den Maulthieren beim Pflügen zumuthet, wie Schol. Il. 10, 351 sagt: *ἥλικον ὁρμημα γίνεται τῶν ἡμιόνων τεμνόντων ἀῖλακα* (nur daß er, wie E. M. v. *οὖρος* es auf *ὅρος*, die Gränze, zurückführt), od. *ὅσον ἀροτριῶσα ἡμίονος ὑπὸ μίαν ὁρμὴν ὑπογράφειν δύναται, ἤ ἐστι πλέθρον*; die Bestimmung, zwar kein genaues Maaß gebend, ist der Sprache des Volkes angemessen, vgl. Nitzsch zu Od. a. a. O.

οὐρο-πύγιον, τό, = *ὀρθοπύγιον*, Arist. H. A. 9, 32 A.

οὖρος, ὁ (*OP*, *ὄρνυμι*, nicht mit Corsy Heliod. 2, p. 345 von *αὔρα* abzuleiten), der in Bewegung setzende, günstige Wind, Fahrwind; *τοῖσιν δ' ἱκμενον οὖρον ἴει Ἀπόλλων*, Il. 1, 479, wie Od. 2, 420; *οὖρον δὲ προέηκεν ἀπήμονά τε λιαρόν τε*, 5, 268, öfter; *ἡμῖν δ' αὖ μετόπισθε νεὸς ἱκμενον οὖρον ἴει πλησίστιον, ἐσθλὸν ἑταῖρον*, Od. 11, 7. 12, 149; *ἔσβη οὖρος*, der gute Wind ging aus, 3, 183; auch im plur., 4, 360; vom heftigen Winde, Sturm, *λάβρον, ἐπαιγίζοντα δι' αἰθέρος*, 15, 293, vgl. Il. 14, 19; vgl. Ap. Rh. 2, 900, *ζεφύρου μέγας οὖρος ἄητο*; — *ἄψ δὲ θεοὶ οὖρον στρέψαν*, Od. 4, 520, die Götter wandten den Wind rückwärts, zum günstigen Fahrwinde. — So auch Pind. und Tragg.; *πομπαῖον ἐλθεῖν οὖρον*, Pind. P. 1, 34, der es oft übertr. braucht, *ἔγειρ' ἐπέων οὖρον λογίων* Ol. 9, 51, *αἴξῃς οὖρον ὕμνων* P. 4, 3, *εὔθυν' ἐπέων οὖρον εὐκλεΐα* N. 6, 29; *μένουσι πρύμνηθεν οὖρον*, Eur. Troad. 20; *κατ' οὖρον*, Andr. 555; *ἴτω κατ' οὖρον*, mit günstigem Winde gehe es, Aesch. Spt. 672, wie Pers. 473 von den fliehenden Schiffen gesagt ist *κατ' οὖρον οὐκ εὔκοσμον αἴρονται φυγήν*; übertr. Spt. 836 *γόων κατ' οὖρον ἑρέσσετ' ἀμφὶ κρατὶ πόμπιμον χεροῖν πέτυλον*, von dem Schlagen des Hauptes u. der Brust, zum Zeichen der Wehklage; — übh. Glück, glückliche Gelegenheit, Soph. Phil. 844, Schol. *ὁ ἐπιτήδειος καιρός*, wie Tr. 468, *ταῦτα μὲν ξείτω κατ' οὖρον*, vgl. 812. — Seltener in Prosa; *ἀπόπεμπε κατ' οὖρον*, Her. 4, 163, im Orakel; Xen. Hell. 2, 3, 31 u. bei Sp., wie Luc. Tox. 7.

οὖρος, ὁ, ist bei Hom. gew. Beiw. des Nestor, *οὖρος Ἀχαιῶν*, z. B. Il. 8, 80, was die Alten durch *φύλαξ* erkl. u. von *ὁράω* ableiten, der Wächter, Aufseher (od. mit Damm von *ὄρω*); neuerdings hat man es, wie das Vorige, von *ὄρνυμι* ableiten u. „Antreiber" übersetzen wollen, was für Nestor paßt, der die Achäer

Digitized by Google

zur Schlacht ermuntert, aber in Od. 15, 88, *οὐ γὰρ ὄπισθεν οὖρον ἰὼν κατέλειπον ἐπὶ πτολίεσσιν ἐμοῖσιν*, nur einen gezwungenen Sinn giebt (vgl. *ἐπίουρος*). Auch Pind. I. 7, 55 nennt den Achilleus *οὖρος Αἰακιδᾶν*.

οὖρος, τό, ion. = *ὄρος*, Berg, Hom. u. Her.

οὖρος, ὁ, ion. = *ὅρος*, Gränze; Il. 12, 421; Her. öfter.

οὖρος, ὁ, *βοῦς*, der Ur, Auerochs (mit dem deutschen Worte verwandt, wie urus, und nicht von *ὄρος* abzuleiten, der Bergstier), Hadrian. ep. 1 (VI, 332).

οὐρός, ὁ (*OP*), ein Graben, in welchem die Schiffe aus dem Meere aufs Land gezogen wurden, nach Eust. *ὁ τόπος, ὅθεν ἡ ναῦς ὀρούει, ὁρμᾷ, καθελκομένη εἰς θάλασσαν*, Il. 2, 153, wo es von den sich zur Heimfahrt rüstenden Griechen heißt *οὐρούς τ' ἐξεκάθαιρον, ὑπὸ δ' ῥέεον ἕρματα νηῶν*, sie werden gereinigt, um die Schiffe ins Meer zu ziehen, da sie während der langen Zeit, welche seit der Ankunft der Griechen vor Troja vergangen war, allmälig vergraset od. verschüttet waren; VLL. erkl. *νεώρια, περιορίσματα τῶν νεῶν*, auf eine andere Ableitung hindeutend.

οὐρός, ὁ, ion. = *ὀρός*, Blutwasser, Nic. Th. 708; bei Leo phil. 6 in einer komischen Anwendung des homerischen Verses *οὐρόν τε προέηκεν ἀπήμονα*, für Saamenerguß.

οὐροτάλ, war nach Her. 3, 8 bei den Arabern der Name des Bacchus u. des Sonnengottes.

οὐρο-τομέω, *ἵππον*, dem Pferde den Schwanz abschneiden, Suid.

οὐρόω, = *οὐρέω*, kommt wohl nur im comp. *κατουρόω* vor.

οὖς, τό, aus *οὔατος* zsgz. u. bah. im gen. *ὠτός, ὦτα, ὤτων*, dat. plur. statt *ὠσίν* bei Sp. auch *ὦτοις*, vgl. Lob. Phryn. 211, — das Ohr, auris, bei den Lacedämoniern u. Kretern *αὖς, αὐτός*, lautend; Hom. hat von dieser Form nur den acc. sing. *οὖς*, Il. 11, 109. 20, 473, u. den dat. plur. *ὠσίν*, Od. 12, 200; *ἐν ὠσὶ νωμῶν καὶ φρεσίν*, Aesch. Spt. 25, wie *σὺ ὤτων φρενός τε δαμίας περαίνων* Ch. 54; *βοᾷ δ' ἐν ὠσὶ κέλαδος*, Pers. 597; *τοῦτο διαμπερὲς οὖς ἔχει' ἄπερ τε βέλος*, Ch. 374; *ὀρθὸν οὖς ἵστησιν*, Soph. El. 27, vom Pferde, die Ohren spitzen (vgl. Luc. Tim. 23 u. a. Sp., *ἑστῶσιν ὠσίν τι ἀκουσαι*, Aristid.); *τυφλὸς τά τ' ὦτα τόν τε νοῦν τά τ' ὄμματ' εἶ*, O. R. 371; *καί μ' ἀθόρυβος οἰκείου κακοῦ βάλλει σ' ὤτων*, Ant. 1173, öfter, wie Eur. u. sp. D., *χ' ἁμῖν τοῦτο σ' ὠτὸς ἔγεντο* Theocr. 14, 27; Her. gew. im plur., 1, 8. 4, 29. 7, 39; *προσκύψας μοι σμικρὸν πρὸς τὸ οὖς*, Plat. Euthyd. 275 a; *παρεῖχον τὰ ὦτα*, Crat. 396 d, u. öfter in ähnl. Verbdgn, sein Ohr leihen; *ἐπισχόμενος τὰ ὦτα*, Conv. 216 a u. öfter, u. Folgende; *λόγους ψιθυρούς πλάσσων εἰς ὦτα φέρει πᾶσιν Ὀδυσσεύς*, Soph. Aj. 149, wie auch wir sagen „ins Ohr „flüstern", heimlich; so Sp., wie Plut. — Uebertr. wie *ὀφθαλμός, ὦτα καὶ ὀφθαλμοὶ πολλοὶ βασιλέως*, Luc. adv. ind. 23, von den Dienern des Königs; vgl. Schol. Ar. Ach. 92; Plut. de curiosit. 16 *τὸ τῶν λεγομένων ὦτων καὶ προσαγωγέων γένος*. — An Gefäßen, wie Bechern und Krügen, der Henkel, Handgriff, Ath. XI, 474 d, Plut. u. a. Sp.; — *οὖς Ἀφροδίτης* hieß eine Muschelart, Ath. III, 88 d.

οὐσείδιον, τό, hat man für *οὐσίδιον* schreiben wollen, s. unten.

οὐσία, ἡ (*οὖσα, εἰμί*), das Seiende; — 1) das Vermögen, Eigenthum; Her. 1, 92; *ἡ οὐσία δημεύεται*, Lys. 18, 17 u. öfter bei Rednern; *οὐσίας δ' ἀμελείας ἀπολλυμένης*, Plat. Phaedr. 252 a; *οὐσίᾳ καὶ γένει οὐδενὸς ὕστερος ὢν τῶν ἐκεῖ*, Tim. 20 a; *οὐσίαν μάλα πολλὴν κατέλιπεν*, Theaet. 144 c, u. öfter, wie Folgde; *τὰς ἁπασῶν εἰς τὸ λοιπὸν οὐσίας*, Soph. Tr. 907, das Hauswesen ohne Kinder. — 2) das Wesen, das wahrhafte Sein, auch die Wirklichkeit, nach Arist. de anim. 2, 1 *πᾶν σῶμα φυσικὸν μετέχον ζωῆς*; so oft Plat., *ἑκάστῳ τῶν ὀνομάτων τούτων ὑπόκειταί τις ἴδιος οὐσία* Prot. 349 b, *ἡ οὐσία ἔχουσα τὴν ἐπωνυμίαν τὴν τοῦ ἔστιν* Phaed. 92 d, *ψυχῆς οὐσίαν τε καὶ λόγον*, Wesen u. Begriff, Phaedr. 245 e; dem *μὴ εἶναι* entgegengesetzt, Theaet. 185 c; mit *ἀλήθεια* vrbdn, Rep. VII, 525 c; Arist. u. Folgde.

οὐσίδιον, τό, dim. zum Vorigen, das kleine Vermögen, Nicomach. com. bei Ath. II, 58 a, wo die zweite Sylbe lang ist, und man deswegen *οὐσείδιον* hat schreiben wollen, es steht aber für *οὐσιδιον*.

οὐσιόω, zum Wesen machen, mit Realität begaben, schaffen, u. pass. mit Wesen begabt, geschaffen, sein, Sp.

οὐσι-ώδης, ες, wesenartig, substantiell, Sp., wie Iambl.; Hermog. de pas. 2.

οὐσίωσις, ἡ, das zu Wesen machen, K. S.

οὔσιον, τό, = *οἶσον*.

οὐτάζω, wie *οὐτάω*, verwunden, eigtl. nur im Nahkampf mit Hieb- oder Stoßwaffen, im Ggstz von *βάλλω*, Il. 14, 424. 21, 576, vgl. *βάλλω*; bes. Iliad. 16, 26 ff.; *οὔτ' ἄρ βεβλημένος ὀξέϊ χαλκῷ, οὔτ' αὐτοσχεδίην οὐτασμένος* Od. 11, 536; *ξυφέεσσι αὐτοσχεδὸν οὐτάζοντο*, Il. 7, 273; mit dem acc. der Person oder des Gliedes, welches verwundet wird, *τὸν οὐτάζων ἐγχεῖ* 20, 459, *οὔτασε χεῖρα* 5, 336, *μετάφρενον οὔτασε δουρί* 7, 258; Hes. Sc. 461; pass. *οὐτασται*, Il. 11, 661; auch mit doppeltem acc., *Κύπριδα οὔτασε χεῖρα*, 5, 458, u. anders, *ἕλκος, ὅ μὲ βροτὸς οὔτασεν ἀνήρ*, 5, 361, die Wunde, welche der Mann mir schlug; selten von Sachen, *οὐτάζουσι σάκος*, 13, 552, sie trafen, beschädigten den Schild, wie 7, 258; Hes. Sc. 363. — Auch bei den Tragg.; *καιρίως οὐτασμένος*, Aesch. Ag. 1317; *οὐτάσας πυρί*, vom Blitze, Eur. Hipp. 684; *τοξεύμασιν*, Herc. Fur. 199; *τίν' ἄνδρα οὐτάσει*, Rhes. 255; sp. D., wie Opp., *βελέεσσιν*, Hal. 2, 373. 4, 522.

οὐτάω, *οὐτήσω*, = Vorigem; *μηδέ τι τοῦτον ἀναίτιον οὔτασ χαλκῷ*, Od. 22, 356; *οὔτησε ξυστῷ*, 4, 469; *κατ' ἀσπίδα*, 11, 434, öfter; *κείσεται οὐτηθείς*, Il. 8, 537; *ξίφος διναταίαν οὔτα*, Aesch. Ch. 631; Hom. hat noch die Iterativformen *οὔτασκε* u. *οὐτήσασκε*, Il. 15, 745. 22, 375; u. von einem aor. syncop. *οὐτα*, er verwundete, 15, 746 u. öfter, u. den inf. *οὐτάμεναι*, 21, 68 Od. 9, 301, wie *οὐτάμεν*, 5, 132, u. med. in passiver Bdtg *οὐτάμενος*, verwundet, neben *βεβλημένος*, Il. 11, 659. 16, 24, von Personen; aber auch *κατ' οὐταμένην ὠτειλήν*, 14, 518, durch die geschlagene Wunde.

οὔ-τε, 1) und nicht; *ὣς οὐκ ἐσθ' ἡμὲ καὶ σὲ φιλήμεναι οὔ τέ τι νῶϊν ὄρκια ἐσσοῦται*, Il. 22, 265, womit man Aesch. Pers. 580 *οὐκ ἔτι δασμοφοροῦσιν — οὔτ' ἐς γᾶν πρόπιτνοῦντες ἄρξουσι* u. einzelne andere Stellen vgl., s. auch am Ende. — 2) gew. aber *οὔτε — οὔτε*, zwei oder mehrere

Digitized by Google

gleichstehende Satzglieder verneinend u. verbindend, weder — noch, die dann immer in wechselseitiger Beziehung auf einander stehen, Hom. u. Folgde überall; οὔτε θαλάσσης κῦμα τόσον βοᾷ, οὔτε πυρὸς τόσσος γε πέλει βρόμος, οὔτ' ἄνεμος τόσσον γε ἠνέι, ὅσση ἄρα Τρώων καὶ Ἀχαιῶν ἵπλετο φωνή, Il. 14, 394 ff.; οὔτε θεῶν τις, οὔτ' ἀνθρώπων, 1, 548; an ein einzelnes οὐ sich anschließend, 6, 450 ff.; οὔτε γὰρ θεοὶ κοιρανέοισιν χορούς, οὔτε θαλίας, Pind. Ol. 14, 8, wo οὔτε vor χορούς stehen und der Satz mit οὐ γάρ anfangen sollte; οὔτ' εἶδος, οὔτε θυμόν, οὔθ' ὅπλων σχέσιν μωμητός, Aesch. Spt. 489, vgl. 646 ff.; οὔτε ἀνθρώποις, οὔτε θεοῖς οὔτε ἔστιν, οὔτε ἔσται, Plat. Phaedr. 241 c, u. sonst. — Zu bemerken ist, daß sich zuweilen auf ein vorangehendes οὔτε ein τέ bezieht (wohin nicht zu rechnen Eur. Hipp. 302, οὔτε γὰρ τότε λόγοις ἐτέγγεθ' ἥδε, νῦν τ' οὐ πείθεται, wo τ' οὐ für οὔτε steht), wodurch die beiden Satzglieder auch gleichgestellt werden, aber die veränderte Struktur immer einen besonderen Nachdruck auf das positive Glied wirft; οὔτ' ἂν εἰσιδεῖν τάδε ἔχρῃζον, εἰσιδοῦσά τ' ἠλγύνθην κέαρ, Aesch. Prom. 244, vgl. 260; κοὔτε σύμβουλον δέχει, ἐάν τε νουθετῇ τις, στυγεῖς, Soph. Phil. 1305; τὸν οὔτε πρὶν νήπιον, νῦν τ' ἐν ὅρκῳ μέγαν αἴδεσαι, der jetzt aber sogar, O. R. 653; El. 342 u. öfter; u. in Prosa, οὔτε γὰρ οἱ βάρβαροι ἄλκιμοί εἰσι, ὑμεῖς τε τὰ εἰς τὸν πόλεμον ἐς τὰ μέγιστα ἀνήκατε, Her. 5, 49, vgl. 7, 8, 1; οὔτε τἆλλα οἶμαι κακὸς εἶναι, φθονερός τε ἥκιστ' ἂν ἀνθρώπων, wie cum — tum, Plat. Prot. 361 e, vgl. Crat. 410 a Rep. VIII, 566 e; οὔτε διενοήθην πώποτε ἀποστερῆσαι, ἀποδώσω τε, Xen. An. 7, 7, 48; u. mit größerer Anakoluthie, ὅτι οὔτε τῶν τέκνων στερήσοιτο, τήν τε οἰκίαν αὐτοῦ ἀντεμπλήσαντες τῶν ἐπιτηδείων ἀπίασιν, 4, 5, 28, vgl. 4, 3, 6; ähnlich folgt geradezu δέ, als würde ein neuer Satz dem vorigen entgegsetzt, ἐκεῖ μὲν οὔτε πλοῖά ἐστιν οἷς ἀποπλευσούμεθα· μένουσι δὲ αὐτοῦ οὐδὲ μιᾶς ἡμέρας ἐστὶ τὰ ἐπιτήδεια, An. 6, 1, 16, wo οὔτε nur auf das Correspondiren der beiden Satzglieder aufmerksam machen soll, als hieße der Satz οὔτε ἐκεῖ πλοῖα, οὔτε αὐτοῦ ἐπιτήδεια, das Hervorheben des Gegensatzes zwischen ἐκεῖ μέν und μένουσι δ' αὐτοῦ wichtiger schien, und wie Krüger richtig bemerkt, wenn τέ stehen sollte, es τά τε ἐπιτήδεια heißen müßte, vgl. 5, 9, 26; Plat. Rep. III, 388 e, οὔτε ἄρα ἀνθρώπους ἀξίους λόγου κρατουμένους ὑπὸ γέλωτος ἂν τις ποιῇ ἀποδεκτέον, πολὺ δὲ ἧττον, ἐὰν θεούς; Soph. Trach. 1141. — Selten ist οὔτε — καί, Eur. I. T. 578; οὔτε — ἀλλά, D. Hal. iud. Thuc. 29, 5, u. ἀλλὰ καί, Plut. Thes. 26. — Eine andere Abweichung ist, daß οὐδέ nach einem vorangehenden οὔτε eintritt, οὔτ' εἴ τι μῆκος τῶν λόγων ἔθου πλέον, θαυμάσας ἔχω, οὐδ' εἰ πρὸ τούμοῦ προὔλαβες τὰ τῶνδ' ἔπη, O. C. 1143, wie Plat. Apol. 19 d; Xen. Cyr. 1, 6, 6 (s. οὐδέ), weder — noch auch. — Zuweilen wird auch in kurzen Satzgliedern das erste οὔτε ausgelassen, ἄδικον οὔθ' ὑπέροπλον ἦβαν δρέπων, Pind. P. 6, 48; Πάρις γὰρ οὔτε συντελὴς πόλις ἐξεύχεται, Aesch. Ag. 518, wo wir es noch auch übersetzen müssen, wenn wir nicht weder hinzusetzen wollen. Anders sind die Fälle zu beurtheilen, wo im ersten Satzgliede οὐ steht und darauf οὔτε folgt, ἀλλ' οὐκ ἐκ σέθεν ᾠκτείρεθ' οὗτος, οὐθ' ὁ γεννήσας πατήρ, Soph. El. 1404, wo durch das οὔτε nachträglich ein Gleichsetzen mit dem vorigen Satzgliede ausgedrückt wird, s. 1.

οὔτερος, ion. = ὁ ἕτερος, Her. 1, 34. 134, neutr. τοὔτερον, 1, 32.

οὐτησις, ἡ, die Verwundung (?).

οὐτήτειρα, ἐχιδνα, die verwundende, Antp. Sid. 105 (VII, 172).

οὔ-τι, neutr. von οὔ-τις, s. oben.

οὐτιδανός, att. auch 2 Endgn, nichtswürdig, nichtsnutzig; mit θεῖλός verbunden, von Menschen, die ihrer Schwäche wegen nicht zu achten sind, Il. 1, 293; neben ἀναλκεῖς, 11, 390; καὶ ἄρρων, Od. 8, 209, vgl. 9, 460. 515; γᾶς δόσις οὐτιδανοῖς ἐν ὀφθίοις φορεῖται, Aesch. Spt. 343; einzeln bei sp. D., auch von Sachen, geringfügig, schlecht, wie Nic. Th. 385. — Dies Suffixum δανός s. auch in ἠπεδανός.

οὔ-τι-που, d. i. οὔτι που, nicht etwa, u. in der Frage, doch nicht etwa, besser getrennt geschrieben, wie οὔτι πω, noch nicht; Soph. Phil. 1217 O. C. 1372; Ar. Ran. 523; Plat. Theaet. 146 a u. öfter.

οὔ-τις, οὔ-τι, gen. οὔ-τινος, Niemand, Keiner, Nichts; Hom. u. Hes. oft; gew. substantivisch, allein, u. c. gen., οὔτις, οὔτε θεῶν οὔτε ἀνθρώπων, Il. 3, 365, öfter; auch plur. οὔτινες, Od. 6, 279; ἐλεύθερος γὰρ οὔτις ἐστὶ πλὴν Διός, Aesch. Prom. 50; Folgde; auch adjectivisch, μέμψιν οὔτιν' ἀνθρώποις ἔχων 443, ἀρωγὴ δ' οὔτις ἀλλήλοις παρῆν Pers. 406, öfter, u. Folgde; das neutr. οὔτι oft adverbialisch, gar nicht, durchaus nicht, keineswegs, οὔτι κάκιστος, Il. 16, 570, auch getrennt, οὐ γάρ τι, u. ähnliche mehr; οὔτι μέλλων, Aesch. Ag. 281, öfter; οὔτι τοῦτο θαὔμ' ἐμοί, Soph. Phil. 408; ἡγοῦμαι γὰρ αὐτοὺς οὔτι διαπράξεσθαι ὅ ἐβουλήθησαν, Plat. Prot. 317 a; οὔτι μὲν δή, doch nicht, Theaet. 186 e u. sonst; aber das masc. selten in Prosa, Ath. III, 148 f. — Ἡ οὔτις, ιδος, ein Schluß der Stoiker, D. L. 7, 44. 82.

οὔ-τοι, doch nicht, gewiß nicht, wahrlich nicht, Hom. u. Folgde, auch getrennt geschieben und durch dazwischentretende Partikeln getrennt; oft bei den Tragg.; auch in Prosa; οὔτοι μὲν οὖν, Plat. Phaedr. 271 b; ἀλλ' οὔτοι τούτων γε οὐδεμίαν οἶμαί σε βούλεσθαι ῥητορικὴν καλεῖν Gorg. 450 e; Legg. II, 656 c; οὔτοι δή, Crit. 43 d; mit γέ, Alc. I, 124 d.

οὗτος, αὕτη, τοῦτο (für ΤΟΥΤΟΣ, ΤΑΥΤΗ, von welchen Formen auch die andern Casus genommen werden, nur nom. plur. masc. u. fem. lautet noch οὗτοι, αὗται, vgl. ὅ, ἥ, τό), demonstrat. zu ΠΟΣ, bestimmter hinweisend als ὅ; — 1) dieser, diese, dieses, Hom. u. Folgde; mit Hinweisung auf einen Relativsatz, οὐχ ἑκὰς οὗτος ἀνήρ, ὃς λαὸν ἦγειρα, Od. 2, 40. 6, 201. 7, 48 u. sonst; Hes. O. 291; πάντες οὗτοι, οὓς ὁρᾶτε, βάρβαροι, Xen. An. 1, 5, 16; ὅλην ταύτην, ἣν λέγεις, κοινωνίαν, Plat. Rep. V, 449 e; auch ταῦτα ἕκαστα λέγων, ὅσα δὴ πάθες, Od. 14, 362; oft dem Relativum nachgsetzt, s. 2 c; — ohne dieses, bald stärker, bald schwächer hinzeigend, sowohl substantivisch allein stehend, οὗτος δέ μοι φίλος μέγιστος Soph. Phil. 581, öfter bei den Tragg., wie in Prosa, als auch adjectivisch, wo dann das dabeistehende Substantivum regelmäßig den Artikel bei sich hat, entweder οὗτος ὁ σοφός, Soph. O. R. 568, oder umgestellt, ὁ μάντις οὗτος, 562;

Digitized by Google

τούτου τἀνδρός, Tr. 350; τοῦ λόγου τούτου, O. R. 520; ἡ σεμνὴ αὕτη καὶ θαυμαστὴ ἡ τῆς τραγῳδίας ποίησις, Plat. Gorg. 502 b; ἀναδήσω καὶ τὴν τούτου ταυτηνὶ τὴν θαυμαστὴν κεφαλήν, Conv. 213 e. — Wenn der Artikel fehlt, ſo iſt das Subſtantivum als Prädicat zu betrachten, ταύτην, ἔφη, γνώμην ἔχω ἐγώγε, eigtl. dies habe ich als meine Anſicht, dies iſt meine Anſicht, Xen. An. 2, 2, 12; ἐνεστι γάρ πως τοῦτο τῇ τυραννίδι νόσημα, eigtl. dies als eine Krankheit; τούτῳ γὰρ Ἄρης βόσκεται φόνῳ βροτῶν, Aesch. Spt. 226, wo das subst. als eine Erklärung hinzugeſetzt iſt, daran, nämlich am Morde; αὕτη γὰρ ἦν σοι πρόφασις, Soph. Phil. 1022, u. öfter, wo alſo οὗτος ebenfalls ſubſtantiviſch gebraucht iſt, obwohl an manchen Stellen der Dichter der Artikel, wie auch in anderen Vrbdgn bloß ausgelaſſen ſcheint. — Eben ſo iſt es aufzufaſſen, wo es ausdrücklich auf Etwas hinzeigt und im Deutſchen mit hebal du bal überſetzt werden kann, οὗτος, τί ποιεῖς; Aesch. Suppl. 889; οὗτος, σὲ προσμολεῖν καλῶ, Soph. Ai. 71, vgl. 1026; οὗτος σύ, πῶς δεῦρ' ἦλθες; O. R. 532; O. C. 1632; Ἱπποκράτης οὗτος, μή τι νεώτερον ἀγγέλλεις; Plat. Prot. 310 b; auch mit dem Artikel, ὁ Φαληρεὺς οὗτος Ἀπολλόδωρος, οὐ περιμενεῖς; Conv., u. A. Daher es oft geradezu mit „hier", „da" überſetzt werden kann, τίς δ' οὗτος κατὰ νῆας ἔρχεαι οἷος; Il. 10, 82, wer biſt du, der da allein geht? οὗτος, ἔφη, ὅπισθεν προσέρχεται, da kommt er her, Plat. Rep. I, u. A.; ὅπου 'στίν; αὐτηί, da! Ar. Nubb. 214. — In ſolchen Vrbdgn ſteht das Hauptwort ohne Artikel, πολλὰ δὲ ὁρῶ ταῦτα πρόβατα, ich ſehe da viel Schaafe, Xen. An. 3, 5, 9; οὐ γὰρ ὁρῶμεν, εἰ μὴ ὀλίγους τούτους ἀνθρώπους, 4, 7, 5; οὗτος ἀνήρ, Plat. Gorg. 467 b; 489 b 505 c; δ' σὺ λέγεις τοῦτο, was du da ſagſt, Prot. 342 a; τί οὖν δὴ τοῦτο λέγεις; was ſagſt du da? Gorg. 452 d; Ar. Pax 275 ſagt auch ταῦτ', ὦ δέσποτα, hier, Herr! oder ja, Herr! — 2) Beſonders zu bemerken iſt — a) daß οὗτος von ὅδε (ſ. dieſes oben) ſich ſo unterſcheidet, daß es auf das nächſt Vorhergehende, ὅδε auf das Folgende geht, ὡς, ὅταν τοῦτο λέγωμεν, τόδε λέγομεν, ὅτι, Plat. Men. 90 c; oder daß ſich οὗτος auf ein entfernteres, ὅδε auf ein näheres Nomen bezieht, τούτω μὲν (auf die v. 104 erwähnten Roſſe des Neſtor bezüglich) θεράποντε κομείτων· τώδε (auf die von dem redenden Diomedes erbeuteten Pferde des Aeneas) νῶι ἰδύνομεν, Il. 8, 109; zuweilen geht es aber auch auf das Folgende, 13, 377 Od. 2, 306; Her. 2, 104; — ταῦτα, die zunächſtliegenden Dinge, das Irdiſche, ſ. Heind. Plat. Phaed. 75 e. — b) wenn das, worauf durch οὗτος hingewieſen wird, nicht als gegenwärtig zu denken iſt, ſo wird es als etwas Bekanntes, gewöhnlich Berühmtes dargeſtellt, ὁ μάντις οὗτος ἦν ἐν τῇ τέχνῃ, der bekannte Tireſias, von dem ſchon oft die Rede geweſen, Soph. O. R. 562; ὁ πάντ' ἀναλκὴς οὗτος, El. 293; vgl. αὕτη γὰρ ἡ λόγοισι γενναία γυνή, 279; οὐ ἔστιν ἐν Πυθοῖ τοῦτο τὸ καλὸν ἀνάθημα, Plat. Gorg. 472 a; Phaed. 69 c; ſelten verächtlich od. im üblen Sinne, wie iſte, τούτους τοὺς συκοφάντας, die berüchtigten Sykophanten, Crit. 45 a; τούτους τοὺς πανδήμους ἑταστάς, Conv. 181 e; ἔχοντες τούτους τοὺς πολυτελεῖς χιτῶνας, die vornehmen Perſer mit ihren bekannten koſtbaren Kleidern, Xen. An. 1, 5, 8 u. ſonſt. — Beſ. bezieht es ſich auf das, wovon eben die Rede geweſen, im Geſpräch auf das, was der Andere geſagt hat, oft bei Plat., wie iste; daher in der att. Gerichtsſprache im Munde des Anwalts ſowohl von dem, deſſen Sache er führt, als gewöhnlich auf die entgegengeſetzte Partei hinzeigend, aber auch auf die Richter, Oratt., auch, im plur., auf alle Zuhörer, Wolf Dem. Lpt. p. 222 ff. — c) ähnlich iſt auch der Gebrauch des οὗτος nach einem Zwiſchenſatze, wo es den Hauptſatz mit Nachdruck wieder aufnehmen ſoll, wo wir „wie geſagt" dafür ſetzen können, οὐδὲ Ἀριστέης, —, οὐδὲ οὗτος ἔφησε προσωτέρω ἀπικέσθαι, Her. 4, 16, alſo auch dieſer nicht, vgl. 4, 81; καὶ τὰς ἁμάξας ἃς παρεσκευάσατο Κῦρος, ἦσαν δὲ αὗται τετρακόσιαι, καὶ ταύτας διήρπασαν, Xen. An. 1, 10, 18; Κλέαρχος δὲ Τολμίδην, ὃν ἐτύγχανεν ἔχων παρ' ἑαυτῷ κήρυκα ἄριστον τῶν τότε, τοῦτον ἐκέλευσεν, 2, 3, 20, wo Krüger mehrere Beiſpiele aus Xen. anführt, wo aber wie 5, 7, 30, τοὺς δὲ νεκροὺς, οὓς πρόσθεν αὐτοὶ ἐκέλευον θάπτειν, τούτους διεπράξαντο, eigtl. eine Umſtellung der Sätze anzunehmen, ſo daß τούτους τοὺς νεκροὺς zuſammenzuziehen u. in der Ueberſetzung wenigſtens es heißen kann „ſie machten, daß man die Todten, „welche —"; denn oft geht der relative Satz, auf den ſich οὗτος bezieht, voran, vgl. ὃς γῆν πατρῴαν ἠθέλησε μὲν πυρὶ πρῆσαι, τοῦτον πόλει τῇδ' ἐκκεκηρῦχθαι, Soph. Ant. 203; u. mit Wiederholung des Nomens, Δαρεῖος βουλόμενος Ἰνδὸν ποταμόν, ὃς χροκοδείλους παρέχεται, ταῦτον τὸν ποταμὸν εἰδέναι, Her. 4, 44. — d) καὶ οὗτος, wie im Lat. isque, und zwar, ebenfalls das Frühere wieder aufnehmend und näher beſtimmend, οὗτοι γὰρ μοῦνοι Ἰώνων οὐκ ἄγουσιν Ἀπατούρια· καὶ οὗτοι κατὰ φόνου τινὰ σκῆψιν, Her. 1, 147, vgl. 6, 11; ἀπόρων ἐστὶ καὶ ἀμηχάνων καὶ τούτων πονηρῶν, οἵτινες ἐθέλουσιν, Xen. An. 5, 2, 21. Beſ. iſt καὶ ταῦτα eine geläufige Verbindung, und noch dazu, od. mit einem ganzen Satze durch da doch, obſchon zu überſetzen, ἥτις τοιαῦτα τὴν τεκοῦσαν ὕβρισεν, καὶ ταῦτα τηλικοῦτος, u. noch dazu in dieſem Alter, Soph. El. 614; Ὅμηρος οὔτε ἰχθύσιν αὐτοὺς ἐστιᾷ καὶ ταῦτα ἐπὶ θαλάττῃ ἐν Ἕλλησπόντῳ ὄντας, obſchon ſie doch am Meere ſind, Plat. Rep. III, 404 b; vgl. Xen. An. 1, 4, 12; Μένωνα δὲ οὐκ ἰζήτει, καὶ ταῦτα παρὰ Ἀριαίου ὤν, 2, 4, 15, eigtl. und dies that er, obgleich er vom Ariäos kam; Cyr. 2, 2, 12; auch nach dem partic., νῦν γοῦν, ἔφη, ἐπεχείρησας, οὐδὲν ὢν καὶ ταῦτα, dennoch, Plat. Rep. I, 341 c. Vgl. noch Aesch. Eum. 864 Prom. 951; — Καὶ ταῦτα μὲν δὴ ταῦτα, das wäre denn nun das, ſchließt eine längere Unterſuchung ab, das mag denn ſein, genug davon, Ar. Plut. 8; Plat. — Anders iſt Ἀγίας καὶ Σωκράτης καὶ τούτω ἀπεθανέτην, auch dieſe, wie et hi, et ipsi, ſie wurden ebenfalls hingerichtet, Xen. An. 2, 6, 30, vgl. Krüger zu 1, 10, 18; ταῦτα δὲ ποιῶν καὶ οὗτος ἀποθνήσκει, Hell. 6, 4, 34. — e) in der Antwort iſt τοῦτο, ταῦτα, sc. ἔστι, dies iſt ſo, ſo viel, wie ja, ἐὰν δέῃ μάχεσθαι, ἀρ' οὐ πλουσίοις ἀνδράσι μαχοῦνται —; καὶ τοῦτό γε, Plat. Rep. IV, 422 b; ἀλλ' εἰσίωμεν. — Ταῦτά γε, νὴ εἴπερ δοκεῖ, Ar. Vesp. 1008. — f) τοῦτο geht oft auf einen ganzen Satz, der gew. mit ὅτι

Digitized by Google

ausgedrückt ist, oder mit dem acc. c. inf., τοῦτο γιγνώσκεις, ὅτι ἀργῆς νοσούσης εἰσὶν ἰατροὶ λόγοι; Aesch. Prom. 377; ἀτὰρ φράσον μοι τοῦτο, πόσον τι πλῆθος ἦν νεῶν, Pers. 325; δέονταί δέ σου καὶ τοῦτο, παραγενόμενον πεῖραν λαβεῖν, Xen. An. 6, 4, 33; ἀπὸ τοῦ αὐτομάτου τοῦτο ἐγίνετο, ἐμὲ τεθνάναι δή, Plat. Apol. 38 c; vgl. Soph. 234 b, οὐκοῦν τόν γ' ὑπισχνούμενον δυνατὸν εἶναι μιᾷ τέχνῃ πάντα ποιεῖν γιγνώσκομέν που τοῦτο ὅτι δυνατὸς ἐστιν; oft bei Xen., vgl. An. 2, 6, 18. 3, 1, 7. 5, 7, 7; τοῦτο πάνυ χαλεπῶς φέρω, εἰ — Cyr. 5, 5, 12. — g) wenn auch gewöhnlich in Verbindungen, wie dieses ist die Ursache, αὕτη τούτου αἰτία, Plat. Prot. 328 a, gesagt wird, sich also οὗτος nach dem folgenden Prädikatssubstantivum im Genus richtet, so findet sich doch auch im Griechischen, wie bei uns, τοῦτο nicht bloß so, daß das Substantiv als eine Erklärung nachgesetzt wird, wie Xen. An. 4, 6, 3, τοῦτό γε δὴ μόνον διαφορον ἐν τῇ πορείᾳ ἐγένετο, ἡ τοῦ ἡγεμόνος κάκωσις καὶ ἀμέλεια, nämlich die Mißhandlung, womit man Od. 1, 159 vergleichen kann, τούτοισιν μὲν ταῦτα μέλει, κίθαρις καὶ ἀοιδή, u. ταυτὶ γὰρ ἔγωγε ἀκούω Περικλέα πεποιηκέναι Ἀθηναίους ἀργοὺς καὶ δειλοὺς καὶ φιλαργύρους, Plat. Gorg. 515 e, Rep. III, 407 a, sondern auch unmittelbar neben einander stehend, τοῦτό γε θάνατος ὠνομάζεται, Phaed. 67 d, u. oft bei Plat. Aehnlich καὶ τοῦτο κίνδυνος, Xen. An. 7, 7, 31, auch das ist zu fürchten, wenn man nicht τοῦτο für den acc. erklären will, in dieser Beziehung ist zu fürchten; denn — h) τοῦτο u. ταῦτα stehen auch für διὰ τοῦτο, wie man es gew. erkl., oder als accus. abs., in dieser Beziehung, in dieser Rücksicht, deshalb, καὶ μὴν μάλιστα τοῦτ' ἀφικόμην, ὅπως σὲ πράξαιμί τι, Soph. O. R. 1005; vgl. Eur. Andr. 212 L. T. 939; so ταῦτ' ἄρα, ταῦτ' οὖν, Ar. Pax 406 Av. 120; ἀλλ' αὐτὰ ταῦτα καὶ νῦν ἦκω, Plat. Prot. 310 e; ταῦτα δὴ ἐκαλλωπισάμην, ἵνα καλὸς παρὰ καλὸν ἴω, Conv. 174 a; vgl. Xen. Cyr. 1, 4, 27, der An. 4, 1, 21 sogar verbindet ταῦτα ἐγὼ ἐσπευδον καὶ διὰ τοῦτό σε οὐχ ὑπέμενον. — i) τοῦτ' ἐκεῖνο, s. ἐκεῖνος u. vgl. damit τοῦτ' ἐκεῖ, grade damals, Eur. Ion 566; τοῦτ' αὐτό, grade dies, τοῦτ' αὐτό, πρόσβυ, τοῦτό μ' εἴςαισ φοβεῖ, Soph. O. R. 1013; u. eben so mit wiederholtem οὗτος, τοῦτ' αὖτ' ἔχρηζον τοῦτό σου μαθεῖν, Tr. 407. — k) τοῦτο μέν — τοῦτο δέ, wie τὸ μέν — τὸ δέ bilden coordinirte Sätze, theils — theils, Her. u. A.; auch mit anderen Abweichungen, wie τοῦτο μέν — ἔπειτα δέ, Soph. Ant. 61, τοῦτο μέν — εἶτα, Ai. 672 O. C. 441, τοῦτο μέν — τοῦτ' αὖθις, Ant. 165. — Ταύτῃ s. besonders.

οὑτοσί, αὑτηί, τουτί, gen. τουτουΐ u. s. w., plur. οὑτοιΐ, ταυτί, mit verstärkter Hinzeigung, dieser hier, oft bei Att., bes. Ar. u. Plat.; οὑτοσίν vor Vocalen; die Komiker haben im fem. u. neutr., um den Hiatus zu vermeiden, auch αὑτηγί, Ar. Ach. 749, τουτογί, Vesp. 781 Av. 894, oft, ταυταγί, Equ. 492 Av. 171, oft. [Dieses angehängte ι ist immer lang, der vorangehende Diphthong aber wird verkürzt, so daß αὑτηΐ, τουτουΐ Kretiker werden.]

οὕτως, und vor Consonanten gewöhnlich οὕτω, adv. zu οὗτος, auf diese Weise, so, also, bes. so fehr; dem Relativum ὡς entsprechend, ἀλλ' οὕτως ἐπὶ πᾶσι χόλον τελέσεν' Ἀγαμέμνων, ὡς καὶ νῦν ἄλιον στρατὸν ἤγαγεν, Il. 4, 178, vgl. Od. 4, 148. 485. 17, 440. 18, 236; u. bei den Attikern auf ὥςπερ folgend, ἔστιν γὰρ οὕτως, ὥςπερ οὗτος ἐννέπει, Soph. Trach. 475; ὥςπερ τὰ χαλκεῖα πληγέντα μακρὸν ἠχεῖ, καὶ οἱ ῥήτορες οὕτω, Plat. Prot. 329 a, vgl. Theaet. 159 b Phaed. 92 d; οὕτως, ὅπως ἥδιστα, Soph. Tr. 329; ἐπὶ τούτους ἰτέον εἶναι οὕτως, ὅπως δύναιντο, so wie sie könnten, Xen. An. 6, 3, 30; auch nachfolgend dem Relativum, ἐκέλευσε δὲ τοὺς Ἕλληνας ὡς νόμος αὐτοῖς, οὕτω ταχθῆναι, 1, 2, 15; — ohne diese Beziehung, Hom. u. Folgde überall; οὕτως ἔστω, so wird, soll es sein, geschehen, bekräftigend oder bejahend, Od. 11, 348. 16, 31. 17, 599. 21, 257; — οὕτω δή, so also, so denn, Il. 2, 158. 14, 88. 15, 533 Od. 5, 204; οὕτω γὰρ δή τοι, Il. 15, 201; οὕτω που, so wohl, 2, 116. 14, 69 u. öfter; οὕτω πη, 24, 373. Oft bei adj. u. adv., οὕτω πολλοί, so viele, Xen. An. 4, 8, 21; auch nachgesetzt, ἄγαν οὕτω, Soph. Phil. 594; ἀμέριμνος οὕτως, Ai. 1186; πολλὰ οὕτως, Xen. An. 2, 4, 7; vgl. λίαν οὕτω, Od. 13, 239. — Besonders ist zu merken — a) οὕτως — ὡς bei Wünschen oder Betheuerungen, εἰ γὰρ ἐγὼν οὕτω γε Διὸς παῖς εἶην, ὡς νῦν ἡμέρη ἦδε κακὸν φέρει Ἀργείοισιν, Il. 13, 825, wenn ich doch Zeus' Sohn wäre, so wahr wie dieser Tag Unheil bringt, vgl. Od. 17, 494; οὕτω νικήσαιμι γ' ἐγὼ καὶ νομιζοίμην σοφός, ὡς —, Ar. Nubb. 512, vgl. Thesm. 469, καὐτὴ γὰρ ἔγωγ', οὕτως ὀναίμην τῶν τέκνων, μισῶ τὸν ἄνδρ' ἐκεῖνον, so wahr ich wünsche, Freude an meinen Kindern zu erleben, hasse ich jenen Mann; Eur. Med. 712; Sp., wie Luc. Philops. 27, οὕτως ὀναίμην τούτων, ὡς ἀληθῆ ἐρῶ. — b) in der Antwort, bejahend, ja, so ist es, οὕτως, ἔφη, ἀγαπήσομεν, Plat. Rep. V, 472 c; οὕτω μὲν οὖν, VIII, 551 b. — c) so und nur so, d. i. schlechtweg, ohne Weiteres, mit dem Nebenbegriff des Leichtnehmens und Vernachlässigens, wie Hom. sagt μὰψ οὕτω, Il. 2, 120 (vgl. αὖτως); ἀκάθαρτον οὕτως ἐᾶν, Soph. O. R. 256; ὡς μή γ' ἄτιμον οὕτω μ' ἀφῇ γε, O. C. 1281, vgl. Ant. 315 Phil. 1056; Eur. Alc. 690; ἀλλ' οὕτω πίνοντες πρὸς ἡδονήν, so bloß nach Belieben, Plat. Conv. 176 e, vgl. οὕτως εἰκῇ Gorg. 506 d, οὕτως ἐξαίφνης Crat. 390 e; ἁπλῶς οὕτως u. ä., ohne Weiteres, auf der Stelle, νῦν μὲν οὕτως οὐκ ἔχω εἰπεῖν, Phaedr. 237 c; εἴ τις ἔροιτο νῦν οὕτως ἐν τῷ παρόντι, Theaet. 158 b, vgl. Gorg. 464 b; ὡς γε οὕτωσὶ δόξαι, Rep. IV, 432 b, so ohne es genauer zu prüfen, vgl. Gorg. 509 a Phaed. 62 b; ἀκούειν μὲν οὕτως, Phil. 12 c; ὡς οὕτως ἀκοῦσαι, Euthyphr. 3 b; ὡς γε οὑτωσὶ ἀκοῦσαι, Lys. 216 a; vgl. Wolf zu Dem. Lept. p. 235. — d) oft faßt οὕτως den ganzen vorigen Satz zusammen und beginnt wie unser so den Nachsatz, Her. oft; Plat. Gorg. 461 a, ἐπειδὴ δὲ ἔλεγες, ὅτι —, οὕτω θαυμάσας εἶπον; — nach einem Participium, ἐγγυητὰς χρῆν καταστήσαντα ἢ μὴν συνοικήσειν αὐτῇ, οὕτω ἀπάγεσθαι, so, dann erst, Her. 1, 196, vgl. 2, 94; auch οὕτω δή, 1, 94. 7, 158; τὴν γὰρ γνώμην εἶχε τὰ ἄλλα καταστρεψάμενος οὕτως ἐπὶ Ὀφιονέας στρατεῦσαι ὕστερον, Thuc. 3, 96; εὐθὺς ἀναστὰς οὕτω δεῦρο ἐπορευόμην,

Digitized by Google

Plat. Prot. 310 d, vgl. Gorg. 457 c Phil. 44 e, öfter; *ἐκέλευσεν αὐτὸν συνδιαβάντα ἔπειτα οὕτως ἀπαλλάττεσθαι*, dann erſt ſich zu entfernen, Xen. An. 7, 1, 4, vgl. Hell. 3, 2, 9, öfter; *πάντα εἰς τοῦτο — συντείνοντα —, οὕτω πράττειν*, Plat. Gorg. 507 d, ſo handeln, daß man auf dies Alles ſieht; Phaed. 67 e. — Auch folgt das Participium zur Erklärung des *οὕτω*, *ἀρ' οὖν οὕτως ἂν περὶ σῶμα εὐδαιμονέστατος ἄνθρωπος εἴη, ἰατρευόμενος ἢ μηδὲ κάμνων ἀρχήν*; Plat. Gorg. 477 c, ſo —, wenn er; *ᾧ ἔτι προσήκει διαλέγεσθαι οὕτω, ψελλιζόμενον*, ſo, nämlich ſtammelnd, ib. 485 a, vgl. Phaed. 59 a; *παῖδα οὕτως ἐσωρήσατο προπίνων*, Xen. An. 4, 3, 27. — e) zu Anfang eines Satzes in der gewöhnlichen Umgangsſprache, *οὕτω ποτ' ἦν μῦς*, da war einmal eine Maus, Ar. Vesp. 1221; *ἦν οὕτω δὴ παῖς*, Plat. Phaedr. 237 b. — f) *οὕτω μέν — οὕτω δέ* —, theils — theils. — *Οὕτω* vor Vocalen kommt nur bei Her. vor; *οὕτως* vor Conſonanten oft.

οὑτωσί, durch das demonſtrative Iota verſtärktes *οὕτως*, Att., z. B. Plat. Gorg. 503 d.

οὐχί, wie *οὐκί*, = *οὐ*, nicht, Hom. u. öfter bei den Att.; *πῶς δ' οὐχὶ ταρβεῖς*; Aesch. Prom. 934.

ὀφείδιον, τό, wie *ὀφίδιον*, dim. von *ὄφις*, richtigere Form.

ὀφειλέσιον, τό, die kleine Schuld, Eust., vgl. Lob. zu Phryn. 516.

ὀφειλέτης, ὁ, der Schuldner, der Etwas zu thun oder zu leiſten ſchuldig iſt; Soph. Ai. 587; Plat. Legg. V, 736 d; Sp., wie N. T., Matth. 7, 12; *χάριτος*, Plut. Crass. 12.

ὀφειλέτις, ιδος, ἡ, fem. zum Vorigen, die Schuldnerinn, Eur. Rhes. 965.

ὀφειλή, ἡ, die Schuld, Schuldigkeit, N. T.; E. M. citirt es aus Xen.; vgl. Lob. zu Phryn. 90.

ὀφείλημα, τό, das, was Einer ſchuldig iſt, die Schuld; *ἀποτίνειν ὀφειλήματα*, Plat. Legg. IV, 717 b; Sp., wie Matth. 7, 12; Lob. Phryn. 465.

ὀφείλιμος, nur ſ. L. für *ὀφέλιμος* oder *ὀφέλσιμος*.

ὀφειλόντως, ſchuldigermaßen, Hesych. erkl. *δεόντως, πρεπόντως*.

ὀφείλω, fut. *ὀφειλήσω*, aor. *ὤφελον*, ep. auch *ὤφελλον* (ſ. *ὀφέλλω*), ſchuldig ſein, ſchulden; *χρεὼς ὀφείλεται τινι*, Il. 11, 688; pass., *χρεὸς ὀφείλεται τινι*, 11, 686; *μέλος αὐτῷ ὀφείλων*, Pind. Ol. 11, 3; pass., *Δατοίδαισιν ὀφειλόμενον οὖρον ὕμνων*, P. 4, 3; *καὶ μὴν ὀφείλων γ' ἂν τίνοιμ' αὐτῷ χάριν*, Aesch. Prom. 987; *ὀφείλω τοῖς θεοῖς πολλὴν χάριν*, Soph. Ant. 331, ich bin ihnen vielen Dank ſchuldig; pass., *καὶ σοὶ τοῦτ' ὀφείλεται παθεῖν*, El. 1164; *οἷσιν οὐκ ἐλάσσονα βλάβην ὀφείλω*, Eur. Andr. 360; *πολλὴν χάριν ὀφείλω σοι τῆς γνωρίσεως*, Plat. Polit.; *τῷ Ἀσκληπιῷ ὀφείλομεν ἀλεκτρυόνα*, wir ſchulden dem Aeskleios einen Hahn, Phaed. 118 a; beſ. *δίκην*, in einem Proceſſe verurtheilt ſein, wie *ὀφλισκάνω*, das gewöhnliche Präſens zu *ὀφλεῖν*, Legg. X, 909 a u. öfter. — *Τὰ ὀφειλόμενα ἀποδιδόναι*, das Schuldige, die Schuld abtragen, Rep. I, 331 e u. öfter; *τοῖς στρατιώταις ὠφείλετο μισθός*, Xen. An. 1, 2, 11; auch *ὀφείλω τὴν ὑπόσχεσιν*, ich muß mein Verſprechen halten, Cyr. 5, 2, 8; *καί μοι εὐεργεσία ὀφείλεται*, Thuc. 1, 137; auch ohne accus., verſchuldet ſein, Schulden haben, *εἴ τις ὀφείλει τῷ δημοσίῳ*, Ar. Lys. 581; *ὀφειλήσειν ἐπὶ πέντ' ὀβολοῖς*, Dem. 30, 7; Sp., *οἱ ὀφείλοντες*, die Schuldner, Arist. eth. 9, 7; Plut. — Uebh. ſchuldig ſein, verpflichtet ſein, ſollen, gew. c. inf., *ὀφείλεις μὲ χρηστοῖσι ἀμείβεσθαι*, Her. 1, 41. 42. 111. 7, 50, 1. 152; *ὀφείλει δρέπεσθαι ἄνθεα*, Pind. N. 2, 6; *τοὺφειλόμενον πράσσουσα Δίκη*, Aesch. Ch. 308; *μηδὲ τόνδ' ὀφείλομεν κτείνειν*, Eur. Hec. 395; *γενναῖα ὑμᾶς ἀντιδρᾶν ὀφείλομεν*, Suppl. 1178; pass., *πᾶσιν ἡμῖν κατθανεῖν ὀφείλεται*, Alc. 421; *τοῖς φίλοις οἴεται ὀφείλειν τοὺς φίλους ἀγαθόν τι δρᾶν*, Plat. Rep. I, 332 a; *τύπῳ καὶ οὐκ ἀκριβῶς ὀφείλει λέγεσθαι*, Arist. eth. 2, 2; Sp., *τὸ αὐτὸ ὀφείλει πάσχειν οὗτος* Pol. 6, 37, 5, *ὥφειλε ποιεῖν τὰ τοῦ πολέμου* 9, 36, 4. — Beſonders wird ſo der aor. gebraucht, *ὤφελον*, ich hätte ſollen, c. inf., *ἀλλ' ὤφελεν ἀθανάτοισιν εὔχεσθαι*, Il. 23, 546, er hätte beten ſollen; *τὴν ὄφελ' ἐν νήεσσι καταπτάμεν Ἄρτεμις ἰῷ*, 19, 59; die hätte Diana tödten ſollen, wodurch immer ausgedrückt wird, daß dies nicht geſchehen iſt; *ἕμπας τις αὐτὴν ἄλλος ὤφελεν λαχεῖν*, Aesch. Prom. 48; *λώβαν, ἣν μήποτ' ἐγὼ προσιδεῖν ὀτάλας ὤφελον*, Soph. Trach. 994; Folgde; beſonders zum Ausdruck eines Wunſches, bei dem man zugleich ausdrückt, daß er nicht in Erfüllung gegangen iſt oder nicht in Erfüllung gehen könne, *αἴθ' ὄφελες παρὰ νηυσὶν ἀδάκρυτος καὶ ἀπήμων ἥσθαι*, ſäßeſt du doch, d. i. du ſollteſt ſitzen, Il. 1, 415, vgl. 3, 40. 14, 84. 18, 86; *αἴθ' ὤφελλε*, Od. 18, 401; *αἴθ' ὠφέλετε*, Il. 24, 254; *αἴθ' ὄφελον*, Od. 13, 204; und mit *ὡς*, *ὡς ὄφελες* oder *ὤφελες*, 2, 184; *ὡς ὄφελον* oder *ὤφελον*, Il. 3, 173. 4, 315. 6, 345. 7, 390. 21, 279; *ὡς δή*, Od. 1, 217. 5, 308. 11, 548; *μὴ ὄφελες*, wenn du doch nicht hätteſt, Il. 9, 698. 17, 686. 18, 19 Od. 8, 312; Hes. O. 176; — *εἴθ' ὤφελες, Ζεῦ, κἀμὲ θανάτου κατὰ μοῖρα καλύψαι*, hätte mich doch das Todesgeſchick umhüllt, Aesch. Pers. 879; *εἴθ' ὤφελες τοιάδε τὴν γνώμην εἶναι*, Soph. El. 1010, wäreſt du doch ſo, du hätteſt ſo ſein ſollen, aber du biſt nicht ſo; *ὄφελε πρότερον αἰδέρα δῶναι ἀνήρ*, Ai. 1171; *ὡς ὤφελες θεαρδάγήναι*, Ar. Ran. 955; *εἴθ' ὤφελ' ἡ προμνήστρι' ἀπολέσθαι κακῶς*, Nubb. 41; *μήποτ' ὤφελον λιπεῖν τὴν Σκῦρον*, Soph. Phil. 969; u. in Proſa, *εἰ γὰρ ὤφελον οἵοί τε εἶναι οἱ πολλοὶ τὰ μέγιστα κακὰ ἐξεργάζεσθαι*, Plat. Crit. 44 d; Rep. IV, 432 c; Folgde. — Spätere brauchen *ὤφελον* und *ὤφελεν* als eine Conjunction, unabhängig von der folgenden Perſon, *ὤφελόν τις μετὰ ταύτης ἐκοιμήθη*, Arr. Diss. 2, 18; *ὤφελε μηδ' ἐγένοντο θοαὶ νέες*, Callim. ep. 18.

ὀφέλλιμος, v. l. für *ὀφέλσιμος*, nützlich.

ὀφέλλω, 1) vermehren, vergrößern, erhöhen; Hom. nur im praes. u. imperf. act. u. pass. und in der ion. Form des aor. *ὀφέλλειεν*; *ὀφέλλει δ' ἀνδρὸς ἑρωήν* (nämlich *πέλεκυς*), Il. 3, 62; *ἧς ἀνέμου μάλιστά γε κύματ' ὀφέλλει*, die Gewalt des Sturmes macht die Wellen zunehmen, treibt höhere Wellen, 15, 383; Sgſp. von *μινύθω*, 20, 242; *οἶκον ὀφέλλειν*, den Wohlſtand eines Hauſes erhöhen, Od. 15, 21; Hes. Sc. 497; und pass., *οἶκος ὀφέλλετο*, Od. 14, 233; *οὔτι χρὴ μῦθον ὀφέλλειν, ἀλλὰ μάχεσθαι*, Il. 16, 631, das Gerede vermehren, noch mehr Worte machen; *δέμας δ'*

Digitized by Google

ὄφελλε καὶ ἤβην, Od. 16, 174, machte ihn größer und jünger; οὕτω κεν καὶ μᾶλλον ὀφέλλειεν πόνον ἄμμιν, Od. 2, 334; auch ὀφέλλειν τινὰ τιμῇ, Einen an Ehre erhöhen, ihm größere Ehre erzeigen, Il. 1, 510; ὕβριν, den Frevel mehren, noch mehr Frevel üben, Hes. O. 215; πόλεμον καὶ ὄῆρϊν, ibd. 14, vgl. 33; πεδίον σὺν θεῶν τιμαῖς, Pind. P. 4, 260; τὰ τῶν θύραθεν δ' ὡς ἄριστ' ὀφέλλετε, Aesch. Spt. 175; u. pass., ἀράγμὸς δ' ἐν πόλαις ὀφέλλεται, er wächst, nimmt zu, 231; sp. D., auch absolut, Ap. Rh. 2, 801, wo der Schol. erkl. εὐεργετεῖν. — 2) zusammenfegen, -kehren, στέγην, Hipponax bei Schol. Lycophr. 1165. — 3) von dem Vorigen ganz verschieden, wie ὀφείλω, schuldig sein, μοιχάγρι' ὀφέλλει, Od. 8, 332, wie ζωάγρια ibd. 462; ἦλθε μετὰ χρεῖος, τό ῥά οἱ πᾶς ὄῆμος ὄφελλεν, 21, 17; u. pass., χρεῖός μοι ὀφέλλεται, 3, 367; — verpflichtet sein, müssen, ὀφέλλετε ταῦτα πέντεσθαι, ihr solltet dies thun, Il. 19, 200; u. so bes. ὄφελλον oder ὄφελον, für ὤφελον: ὡς πρὶν ὤφελλ' ἀπολέσθαι, 7, 390; αἰδ' ὤφελλες σημαίνειν, 14, 84; τιμήν πέρ μοι ὄφελλεν Ζεὺς ἐγγυαλίξαι, 1, 353, öfter.

ὄφελμα, τό, Vermehrung, Vergrößerung, Förderung, Soph. frg. 926 bei Phot., der es ἄσκημα erkl.; — der Kehrbesen und das damit Zusammengefegte, Kehricht, VLL.

ὄφελος, τό, Förderung, Nutzen, Vortheil; αἴ κ' ὄφελός τι γενώμεθα, Il. 13, 236, ob wir einiger Nutzen werden, ob wir einigermaßen nützlich werden, nützen können; ὅς τοι πολλ' ὄφελος γένετο, πτόλεί τε καὶ αὐτῷ, 17, 152, wie οὐδὲν σοί γ' ὄφελος, d. i. dir kommt es nicht zu Statten, 22, 513; ὄφελός τί μοι ἔσσῃ, H. h. Merc. 34; λέγεις δ' Ἀτρεΐδαις ὄφελος ἢ 'π' ἐμοὶ τάδε, Soph. Phil. 1370; τί δῆτ' ἂν εἴης ὄφελος ἡμῖν; was wärst du uns nütze, Ar. Plut. 1152, vgl. Eccl. 53; — c. gen., πολυδρόμου φυγᾶς ὄφελος εἴ τί μοι, Aesch. Suppl. 718, Nutzen von der Flucht haben, wie τῶν ὄφελος οὐδέν, sie nutzen Nichts, Her. 8, 68; τί γὰρ ὄφελος σώματί γε κάμνοντι σιτία πολλὰ διδόναι; Plat. Gorg. 504 e; οἶσθ' ὅτι οὐδὲν ἡμῖν ὄφελος, Rep. VI, 505 a; und oft adjectivisch, οἱ ἐλθὼν μήτε ὑμῖν μήτε ἐμαυτῷ ἐμελλον μηδὲν ὄφελος εἶναι, ich sollte Nichts nütze sein, Apol. 36 c; ἐάν τε ἡμῶν ὡς νομοθετῶν ὄφελος ᾖ, Rep. VII, 530 c, u. öfter so c. genit., vgl. noch Charmid. 175 b, εἴ τι ἐμοῦ ὄφελος ἦν πρὸς τὸ καλῶς ζητεῖν; Xen. ὄφελος οὐδὲν γεωργοῦ ἀργοῦ, ein fauler Ackersmann ist nichts nütze, Cyr. 1, 6, 18, wie ἀρετῆς οὐδὲν ὄφελός ἐστι, 3, 1, 16; τῶν κτημάτων οὐδ' ὁτιοῦν ὄφελος ἂν εἴη, Dem. 24, 217; μαγείρῳ μαχαίρας οὐδέν ἐστιν ὄφελος, ἥτις μὴ τέμνει, 25, 46; Sp., πάντες, ὧν καὶ μικρὸν ὄφελος, Pol. 3, 36, 6; Plut. adv. Stoic. 8 u. Luc.

ὄφελός, ὁ, = ὀβολός, in Sicyon, nach Aristot. bei Poll. 9, 77.

ὀφέλσιμος, poet. = ὠφέλιμος, nützlich; Orph. Arg. 471; Opp. Hal. 3, 429.

ὀφελτρεύω, fegen, kehren, reinigen, Lycophr. 579. 1165; Suid.

ὄφελτρον, τό, der Kehrbesen, Hesych.

ὀφεώδης, ες, = ὀφιώδης, schlangenartig, Plat. Rep. IX, 590 b.

ὀφθαλμία, ἡ, Augenkrankheit, Triefäugigkeit; νοσεῖ που ἄνθρωπος ὀφθαλμούς, ᾧ ὄνομα ὀφθαλμία, Plat. Gorg. 496 a; Phaedr. 255 d; Xen. Mem. 3, 8, 3; Pol. 3, 79, 12; ξηρά, Arist. probl. 1, 9, 3. Bei Ar. Plut. 115 Blindheit.

ὀφθαλμίας, ὁ, eine Adler- oder Falkenart, von ihrem scharfen Gesicht benannt, Sp.; vgl. Lyc. 148.

ὀφθαλμιάω, an den Augen leiden, kranken, bes. triefende Augen haben; Ar. Ran. 192; Her. 7, 229; Plat. Alc. II, 140 a; Xen. Hell. 2, 1, 5; Arist. eth. 10, 3 u. Folgde; — übertr. von dem Neide, dem die Augen beim Anblicke fremdes Glückes weh thun; absol., Apollod. Caryst. bei Poll. 10, 154; περὶ τὸ κάλλος τῆς χώρας ὀφθαλμιάσαντες, Pol. 2, 17, 3, wenn es nicht auch hier zu nehmen wie ὀφθαλμιᾶν ἐπί τινι, sehnsüchtig die Augen auf Etwas werfen, Philostr.; vgl. Suid. u. Plut. Sympos. 7, 5; auch c. accus., πάλαι τὸ πλῆθος τῶν προσόδων ὀφθαλμιῶν, Pol. 32, 2, 1. Vgl. ἐποφθαλμιάω.

ὀφθαλμίδιον, τό, dim. von ὀφθαλμός, Aeuglein, Ar. Equ. 905.

ὀφθαλμίζομαι, von einer Augenkrankheit, ὀφθαλμία, angesteckt werden; ὀφθαλμισθῆναι αὐτοῦ τοὺς ὀφθαλμούς, Plut. Symp. 2, 2; Sp.

ὀφθαλμικός, die Augen betreffend, Diosc. u. sp. Medic.

ὀφθαλμῖτις, ιδος, ἡ, Beiname der Athene, als Mondgöttinn, Pausan. 3, 18, 2.

ὀφθαλμο-βολέω, die Augen auf einen Gegenstand werfen, liebäugeln; Schol. Il. 3, 443; Schol. Lycophr. 93; Sp., auch im pass.

ὀφθαλμο-βόρος, Augen treffend, Arist. H. A. 9, 18.

ὀφθαλμο-δουλεία, ἡ, Augendienerei, N. T.

ὀφθαλμό-δουλος, ὁ, Augendiener, Sp.

ὀφθαλμο-ειδής, ές, augenartig, Sp.

ὀφθαλμός, ὁ (*ΟΠ*, ὤφθην, nicht zusammengesetzt), das Auge, Hom. u. Folgde überall; δν ὀφθαλμοῦ ἄλάωσεν, Od. 1, 69; κατὰ δ' ὀφθαλμῶν κέχυτ' ἀχλύς, Il. 16, 344; ὀφθαλμοὶ δ' ὑπὲκ κέρα ἔστασαν ἠὲ σίδηρος, Od. 19, 211; auch ὀφθαλμοῖσιν ἰδεῖν, u. ἐν ὀφθαλμοῖς, Hom.; ἀνδρὸς ἐς ὀφθαλμοὺς ἐλθέμεν, Il. 24, 520, wie auch wir sagen: vor die Augen kommen, vor sein Angesicht; ὄφρ' ἤτοι τοῦτον ἐπιφλέγῃ ἀκάματον πῦρ θᾶσσον ἀπ' ὀφθαλμῶν, 23, 53; u. so ἀπ' ὀφθαλμῶν γενέσθαι, aus den Augen kommen, wie γίγνεσθαί τινι ἐξ ὀφθαλμῶν, Her. 5, 106, Xen. Hier. 6, 13; τῷφθαλμῷ παραβάλλων, Plat. Conv. 221 b; τὸ δὲ δεῖξαι λέγω εἰς τὴν τῶν ὀφθαλμῶν αἴσθησιν καταστῆσαι, Crat. 430 e; er verbindet τὰ παρὰ ποδὸς καὶ τὰ ἐν ὀφθαλμοῖς, das was vor Augen offen daliegt, Theaet. 174 c; κατ' ὀφθαλμοὺς λέγειν τινί, Einem ins Gesicht Etwas sagen, Ar. Ran. 626, wie τυράννου κατ' ὀφθαλμοὺς κατηγορεῖν, Xen. Hier. 1, 14; ἐν ὀφθαλμοῖς ἔχειν τινά, Jem. in den Augen behalten, nicht aus den Augen lassen, An. 4, 5, 29; πρὸ ὀφθαλμῶν λαμβάνειν τι, τιθέναι τί τινι, Pol. 2, 35, 8. 3, 108, 1. — Uebertr., αἰθέρος ὀφθαλμός, von der Sonne u. dem Monde, poet. bei Suid.; ὅλον ἑσπέρας ὀφθαλμόν, Pind. Ol. 3, 21; νυκτός, Aesch. Spt. 372; auch ὀφθαλμὸν οἴκων, Ch. 922; auch übh. das Köstlichste, Beste, Σικελίας, Pind. Ol. 2, 11; στρατιᾶς, 6, 16; καὶ μὴν μέγας γ' ὀφθαλμὸς οἷ πατρὸς τάφος, Soph. O. R. 987; εἷς παῖς ὅδ' ἦν μοι λοιπὸς ὀφθαλμὸς βίου, Eur. Andr. 407; sp.

Digitized by Google

D. — Bei den Persern heißen βασιλέως ὀφθαλμοί des Königs Räthe, durch welche er seine Unterthanen sah, Aesch. Pers. 941; vgl. Schol. Ar. Ach. 92; Xen. Cyr. 8, 2, 12; Plut. Artax. 12. — Beim Schiffe ist es nach Schol. Ar. a. a. O. κώπης τρῆμα, Ruderpforte; nach Poll. 1, 86 u. Att. Seew. II, 68. 75 ein runder Schild mit dem Namen des Schiffes am Vordertheile angebracht. — Auch die Knospen und Augen der Bäume und Pflanzen, Theophr. u. Sp.

ὀφθαλμό-σοφος, augenkundig, der Augenarzt, Luc. Lexiph. 4.

ὀφθαλμό-τεγκτος, die Augen benetzend, u. pass. mit benetzten Augen, Eur. Alc. 182.

ὀφθαλμο-φανής, ές, augenscheinlich, Strab. u. Sp., auch im adv., S. Emp. adv. phys. 1, 39.

ὀφθαλμ-ώδης, ες, augenähnlich, augenartig, Sp.

ὀφθαλμ-ώρυχος, Augen ausgrabend, δίκαι, Aesch. Eum. 177.

ὀφιακός, die Schlangen betreffend, E. M. 644, 10; ὀφιακά, τά, sc. βιβλία, Buch über die Schlangen.

ὄφιασις, ἡ, eine schlangenartige Entblößung des Kopfes von Haaren, Medic.

ὀφίδιον, τό, dim. von ὄφις, auch ὀφείδιον.

ὀφίτης, ὁ, = ὀφίτης (?).

ὀφῖτις, ιδος, ἡ, fem. zum Vorigen; πέτρα, Schlangenstein, D. Per. 1013; Orph. Lith. 335.

ὀφιο-βόλος, Schlangen treffend, tödtend (?).

ὀφιο-βόρος, Schlangen freffend, so nannte die Pythia die Spartaner, Plut. de Pyth. orac. 24.

ὀφιο-γενής, ές, von Schlangen erzeugt, Sp.

ὀφιό-δαρος, mit einem Schlangenhalse, Arist. mirab. 23.

ὀφιό-δηκτος, von einer Schlange gebissen, Schol. Il. 2, 721 u. Sp.

ὀφιο-ειδής, ές, schlangenähnlich, -artig, Sp., auch adv.

ὀφιόεις, εσσα, εν, schlangenreich; Τῆνος, Antimach. frg. 70 bei Schol. Ar. Plut. 718 [wo die erste Sylbe lang ist]; ὀφιοῦσσα, s. Nom. propr.

ὀφιό-θριξ, τριχος, schlangenhaarig, Tzetz. zu Hes. Sc. 235.

ὀφιο-κτόνη, ἡ, Schlangentödterinn, eine Art σκολοπένδρα, Diosc.

ὀφιο-κτόνος, Schlangen tödtend, Schol. Ar. Thesm. 1745.

ὀφιο-μάχης, ὁ, = Folgdm, Suid.

ὀφιο-μάχος, mit Schlangen kämpfend, Hesych., eine Art Heuschrecke, LXX.

ὀφιό-μορφος, von Schlangengestalt, Sp.

ὀφιόνεος, zu den Schlangen gehörig, schlangenartig, Opp. Cyn. 3, 436 u. öfter. [ῐ̄.]

ὀφιο-πλόκαμος, schlangenhaarig, mit Schlangen statt der Haare, Orph. H. 48, 16.

ὀφιό-πους, ποδος, schlangenfüßig, Luc. Philops. 22.

ὀφιο-πρόσ-ωπος, mit einem Schlangengesicht, Sp.

ὀφιο-σκόροδον, τό, auch ὀφιόσκορδον, Schlangenknoblauch, wilder Knoblauch, Diosc.

ὀφιό-σπαρτος, poet. ὀφιόσπρατος, von Schlangen gesäet, erzeugt, E. M.

ὀφιο-σταφύλη, ἡ, eine Traubenart, Diosc.

ὀφιο-στάφυλον, τό, = Vorigem, Diosc.

ὀφιο-τροφος, von Schlangen ernährt, Sp.

ὀφί-ουρος, schlangenschwänzig, Hesych.

ὀφιο-ούχος, Schlangen haltend, bes. ὁ Ὄ., ein Sternbild, der Schlangenhalter, Arat. 75 u. öfter.

ὀφι-οῦχος, den Schlangenhalter betreffend, zu ihm gehörig, Arat. 521.

ὀφιο-φάγος, Schlangen freffend, Sp.

ὄφις, εως, ion. ιος, ὁ, die Schlange; αἰόλος, Il. 12, 208; γλαυκῶπα, ποικιλόνωτον ὄφιν, Pind. P. 4, 249; mit δράκων gleichbedeutend, Hes. Th. 322. 825; τόνδ' ὄφιν ἐθρεψάμην, Aesch. Ch. 915; ὄφεων δὲ πλεκτάναισι περίδρομον κύτος προσηδάφισται, Spt. 477, der übertr. von einem Pfeile sagt λαβοῦσα πτηνὸν ἀργηστὴν ὄφιν, Eum. 181; Soph. Phil. 1312; Her. 8, 41. 9, 81; ὥςπερ ὄφις κηληθῆναι, Plat. Rep. II, 358 b; ὥςπερ οἱ ὄφεις, Phaed. 112 d; Sp. — Ein Sternbild, die Schlange, Arat. — Ein schlangenförmiges Armband, Men. bei Hesych. — Bei Hippocr. auch eine Schlingpflanze, u. bei den Medic. = ὄφιασις. — [Die erste Sylbe findet sich bei den älteren Dichtern zuweilen lang gebraucht, Il. 12, 208, vgl. Wolf praef. Il. p. LXXI u. Spitzner vers. her. p. 78, weshalb einige ὄπφις schreiben wollten, Schaef. Theogn. 334. — In ὄφιν ist bei Hes. Th. 334 die letzte Sylbe in der Vershebung lang.]

ὀφίτης, ὁ, von der Schlange, schlangenähnlich, ein Stein, Diosc.

ὀφι-ώδης, ες, wie ὀφιόεις, voll Schlangen, Γοργών, Pind. Ol. 13, 61; schlangenähnlich, Arist. de incessu anim. 7 u. Sp.

ὄφλων, ωνος, ὁ, ein fabelhaftes Thier in Sicilien, Plin. H. A. 28, 9.

ὀφλεῖν, aor. zu ὀφλισκάνω, das praes. ὀφλέω ist jw.

ὄφλημα, τό, Schuld; ἐξ ἐράνων, Isae. 11, 43; τὰ ὀφλήματα πόλεως, Dem. 25, 18; ὀφλήματος ἐγγυητὰς καταστῆσαι, 26, 39, im Gesetz; bes. in einem Proceß verwirkte Geldstrafe, ἐκτῖσαι, 59, 7; Luc. u. a. Sp.

ὄφλησις, ἡ, das Schulden, die Schuld, VLL.

ὀφλητής, ὁ, der Schuldner (?).

ὀφλισκάνω, dazu gehört fut. ὀφλήσω, perf. ὤφληκα u. aor. ὦφλον, ὀφλεῖν, denn ein praes. ὄφλω kommt nicht vor, obschon der inf. oft ὄφλειν, auch von den Alten schon, accentuirt ist, vgl. Lehrs de stud. Aristarch. Hom. p. 263; Phot. p. 364, 16 bemerkt ὄφλειν ausdrücklich als att. und führt auch ὄφλουσι an; bei Bekker steht ὄφλειν Antiph. 5, 13, wo es aor. ist; ὄφλων Ar. Ach. 659. 661; ὄφλειν ist vulg. l. Plat. Rep. V, 451 a Alc. I, 121 b, u. so auch beim partic. in den unten angeführten Stellen; aor. ὤφλησε Lys. 13, 65; — sich schuldig machen, verwirken, schulden; besonders δίκην, einen Proceß verlieren und Strafe verwirken, ὀφλὼν γὰρ ἁρπαγῆς τε καὶ κλοπῆς δίκην, Aesch. Ag. 520; ἀπ' ἐμᾶς φρενὸς οὔποτ' ὀφλήσει κακίαν, Soph. O. R. 512; αὐθαδία τοι σκαιότητ' ὀφλισκάνει, Ant. 1015, wie μώρῳ μωρίαν ὀφλισκάνω 966, ich ziehe mir den Vorwurf der Thorheit zu, erscheine als thöricht; vgl. ἀμαθίαν ὀφλήσομεν Eur. Hec. 327; δεελίην ὤφλες (v. l. ὦφλε) πρὸς βασιλῆος, Her. 8, 26; γέλωτα, sich lächerlich machen, Ar. Nubb. 1018; Plat. Theaet. 161 e; auch γέλωτ' ἂν ὄφλοι πρὸς ἡμᾶς, Hipp. mai. 282 a; γέλωτα ὀφλήσειν παρ' ἐμαυτῷ, Phaed. 117 a; häufig bei Folgdn, wie Pol. 40, 6, 9; ἄνοιαν ὀφλισκάνειν Dem. 1, 26, αἰσχύνην ὤφληκε 2, 3. — Am häufigsten mit dem accus. oder gen. (wobei man δίκην ergänzt, wie es vollständig heißt ἐάν τινι πατὴρ καὶ πάππου πα-

Digitized by Google

τὴν ὄφλησι θανάτου δίκην, Plat. Legg. IX, 856 d, wie Apol. 39 b; δίκας, δίκην, Ar. Nubb. 34 Av. 1457; ἐξούλας, γραφάς, Andoc. 1, 73; κλοπῆς, δώρων, ib. 74) des Rechtshandels, den man verloren, der Sache, für die man Strafe verwirkt hat, der Schuld, der man überführt ist, τῷ ὠφληκότι φόνου, Plat. Legg. IX, 874 b; ὠφληκότες μοχθηρίαν καὶ ἀδικίαν, Apol. 39 b; ἢν δέ τις ὄφλῃ τὴν τοιαύτην δίκην, Legg. VIII, 843 b; ὅτε ἂν ὤφλε χιλίας δραχμάς, Apol. 36 a; u. absol., ἵνα μὴ ὄφλωμεν, Crat. 433 a; ὀφλεῖν ἐρήμην δίκην, Antiph. 5, 13; φόνου δίκην ὠφληκώς, 5, 16; ὤφλησεν ὑμῖν μυρίας δραχμάς, Lys. 13, 65; ἐάν τις ἀστρατείας ὄφλῃ, Dem. 24, 103, wenn Einer wegen nicht geleisteter Kriegsdienste verurtheilt worden; ἐπ' ἀμφοτέροις (συκοφαντίᾳ καὶ παρανομίᾳ) ὤφληκεν, 25, 19; ὀφλεῖν u. ὄφλων steht auch 29, 34; Xen. An. 5, 8, 1 sagt Φιλήσιος μὲν ὤφλε καὶ Χαρικλῆς τῆς φυλακῆς τῶν χρημάτων τὸ μείωμα, εἴκοσι μνᾶς. — Sp. = ὀφείλω, Schulden haben, App. B. C. 2, 8.

ὄφρα, nur bei ion. u. dor. Dichtern, selten bei Tragg., — 1) Correlativum zu τόφρα, von einer unbestimmten Zeitdauer, während daß, so lange als; — a) c. indicat.; dem τόφρα im andern Satzgliede ausdrücklich entsprechend, ὄφρα τοὶ ἀμφεπένοντο βοὴν ἀγαθὸν Μενέλαον, τόφρα δ' ἐπὶ Τρῶων στίχες ἦλυθον, in der Zeit, während die sich mit dem Menelaos beschäftigten, unterdeß drangen die Reihen der Troer heran, Il. 4, 220; ὄφρα μὲν ἠὼς ἦν καὶ ἄξετο ἱερὸν ἦμαρ, τόφρα μάλ' ἀμφοτέρων βέλε' ἔπτετο, 8, 66, vgl. 9, 550. 11, 84. 12, 195 Od. 9, 56. 10, 125, öfter; auch steht das Satzglied mit τόφρα voran, 4, 289; — auch ohne diese entsprechende Partikel, ἀνδρῶν αὖ μέγ' ἄριστος ἔην Τελαμώνιος Αἴας, ὄφρ' Ἀχιλεὺς μήνιεν, während (der Zeit, daß) Achilles zürnte, Il. 2, 768; ὄφρα μὲν ἐς πόλεμον πωλίσκετο δῖος Ἀχιλεύς, οὐδέποτε Τρῶες πρὸ πυλάων οἰχνεσκον, 5, 788, vgl. 9, 352. 11, 266. 17, 271. 18, 61. 442 Od. 20, 136; βασιλεὺς γὰρ ἦσθ' ὄφρ' ἔζης, Aesch. Ch. 355. — b) c. conj. u. ἄν oder κε, auf die Gegenwart u. Zukunft gehend, von einem Zeitraume, dessen Ende zwar nicht bestimmt angegeben wird, aber von der Beendigung der Thätigkeit bedingt ist, welche durch das Verbum ausgedrückt ist, ὄφρ' ἂν ἐγὼ πολεμήϊα τεύχεα δύω, τόφρ' ὑμεῖς εὔχεσθε Διΐ, so lange ich die Rüstungen anlege, stehet ihr, worin zugleich liegt, bis ich sie angelegt haben werde, mit dem Fertigsein der Rüstung soll auch das Gebet aufhören, Il. 7, 193; οὐ δέ ποτ' ἴσα ἴσσεται, ὄφρα κεν ἦγε διατρίβησιν Ἀχαιούς, Od. 2, 203, worin noch bestimmter der erste Satz von dem Schlusse des zweiten abhängig gemacht wird, wie ib. 123 τόφρα γὰρ οὖν βίοτον ἔδοντας, ὄφρα κε κείνη τοῦτον ἔχῃ νόον, sie werden nicht eher aufhören, das Gut zu verzehren, ehe jene nicht ihren Sinn geändert haben wird; ἀνέρες ἐστε, ὄφρ' ἂν ἐγὼ βείω προτὶ Ἴλιον, Il. 6, 113, vgl. 17, 186. 18, 409. 22, 387; mit ἄν u. κεν, ὄφρ' ἂν μέν κεν ὁρᾷς Ἀγαμέμνονα θύνοντ' ἐν προμάχοισιν, τόφρ' ἀναχωρείτω, Il. 11, 187. 202, vgl. Od. 5, 361. 6, 259; so hat Plat. Phaedr. 264 d in einem Ep. ὄφρ' ἂν ὕδωρ τε νάῃ, wo in der Anth. VII, 153, wo es dem Hom. oder Cleobul. zugeschrieben wird, ἕςτ' ἂν steht. So lesen Spitzner und Bekker auch Il. 24, 553 μή μέ πω ἐς θρόνον ἵζε, ὄφρα κεν Ἕκτωρ κῆτας für die vulg. κεῖται. — Auch der conj. ohne ἄν folgt: ἔνθα φίλ' ὀπταλέα κρέα ἴδμεναι, ὄφρ' ἐθέλητον, Il. 4, 346, so lange ihr nur wollt; σύ μὲν γάρ ποτέ φησι κακὸν πείσεσθαι ἀπίσσω, ὄφρ' ἀρετὴν παρέχωσι θεοί, καὶ γούνατ' ὀρώρῃ, Od. 18, 132; auch Soph. El. 218 ch. σὺ σχήσω ταύτας ἄτας, ὄφρα με βίος ἔχῃ, d. i. so lange ich lebe; — u. so auch in Bezug auf die Vergangenheit, τὸν μέν τ' ἤλυξε πόδεσσιν φεύγων, ὄφρα γούνατ' ὀρώρῃ, Il. 11, 476, u. im Gleichniß, ἕμενον, ναφέλῃσιν ἐοικότες, ἅστε Κρονίων νηνεμίης ἔστησεν, ἀτρέμας, ὄφρ' εἴδῃσι μῆλος Βορέαο, 5, 522, worin immer ein Hinüberführen in die Gegenwart liegt, und das Ende des Zeitraumes nicht als ein schon bestimmt gegebenes ausgesprochen wird. — 2) in vielen Fällen kann es, in Beziehung auf ein bestimmtes Ziel der Zeitdauer, durch bis, bis daß übersetzt werden u. wird auch hier — a) mit dem indic. verbunden, wenn ein wirkliches Factum angegeben wird, das in die Vergangenheit fällt, gew. ind. aor.; ἦϊεν, ὄφρα μέγα σπέος ἵκετο, bis er zur Höhle gelangte, Od. 5, 57, vgl. 9, 465. 15, 551. 23, 192; ὄφρα καὶ αὐτὼ πατέκταθεν, bis auch sie selbst getödtet wurden, Il. 5, 557. 10, 488 u. öfter; — b) c. conj. aor., ein bedingtes Ziel ausdrückend, also auf die Zukunft gehend, ἔχεν κότον, ὄφρα τελέσσῃ, er hegt den Zorn, bis er ihn vollendet, befriedigt haben wird, Il. 1, 82. 14, 87. 16, 10; auch tritt ἄν noch hinzu, μίμνετε, ὄφρα κε δῶρα ἐκ κλισίης ἔλθῃσι, so lange, bis die Geschenke gekommen sein werden, 19, 190, vgl. 6, 258. 10, 444. 15, 23; u. so Aesch. τοῖς ὁμαρτεῖν, ὄφρ' ἂν γᾶν ὑπέλθῃ, Eum. 323. Auch in dieser Bdtg entspricht τόφρα, Il. 1, 509 τόφρα δ' ἐπὶ Τρώεσσι τίθει κράτος, ὄφρ' ἂν Ἀχαιοὶ υἱὸν ἐμὸν τίσωσιν, so lange verleihe den Troern Obergewalt, bis daß die Achäer meinen Sohn geehrt haben werden. — Absolut steht ὄφρα z. B. Il. 15, 547, ὁ δ' ὄφρα μὲν εἰλίποδας βοῦς βόσκε — αὐτὰρ ἐπεὶ Δαναῶν νέες ἦλυθον, bis dahin, so lange weidete er die Rinder; aber als die Schiffe gekommen waren — (also eigtl. bis die Schiffe kamen); — Ap. Rh. 2, 804 vrbdt sogar ἐὐξεινοισιν — ἀντιάοντε ἀνδράσιν, ὄφρ' αὐτοῖο ποτὶ στόμα Θορμώδοντος, bis zur Mündung, eigtl. bis ihr zur Mündung gekommen sein werdet. — 3) die Absicht ausdrückend, damit, auf daß; — a) nach einem Präsens od. Futurum, also auf die Gegenwart od. Zukunft bezüglich, c. conj., τόνδε δ' ἐῶμεν αὐτοῦ ἐνὶ Τροίῃ γέρα πεσσέμεν, ὄφρα ἴδηται, Il. 2, 236; εἰ δ' ἄγε τοι κεφαλῆ κατανεύσομαι, ὄφρα πεποίθῃς, 1, 524; Ἑρμείαν ὀτρύνομεν (hortat.), ὄφρα τάχιστα εἴπῃ, Od. 1, 85; sehr gew. bei Hom. auch nach dem imper. aor., ἐμοὶ γέρας αὐτίχ' ἑτοιμάσατ', ὄφρα μὴ οἷος Ἀργείων ἀγέραστος ἶω, Il. 1, 118. Oft erscheint, wie auch sonst, dieser conj. mit kurzem Modusvocal dem indic. fut. gleich, ὄφρα ἱλάσσεαι Il. 1, 147, ὄφρ' ἱλασσόμεσθα 444, wo vorangeht πρό μ' ἔπεμψεν ἄναξ — παῖδά τε σοὶ ἄγεμεν, Φοίβῳ θ' ἱερὴν ἑκατόμβην δέξαι; ὄφρ' ἱερεύσομεν 6, 308; ἀλλὰ μέν', ὄφρα γέροντος ἀπώσομεν ἄγριον ἄνδρα 8, 96; ἀρησόμεθα 9, 172; obwohl die Vergleichung mit θάρσυνον δέ οἱ ἦτορ ἐνὶ φρεσίν, ὄφρα καὶ Ἕκτωρ εἴσεται, 16, 243, wie ὄφρα οἱ ἢ τε ἔπος ὑποθήσεαι Od. 4, 163, ὄφρα μὲ μήτηρ ὄψεται 17, 6 dafür spricht, daß ὄφρα wie ὅπως auch mit dem indic. fut. verbunden wird, wie auch Pind. vrbdt ὄφρα

Digitized by Google

κελαδήσετε, P. 11, 9, ὄφρα αἰνέσω, Ol. 7, 15; obwohl Ol. 6, 23 ὄφρα βάσομεν ὄχον ἵκωμαί τε der conj. ist, den er sonst braucht, wie P. 4, 2; Hom. setzt auch hier ἄν hinzu, ἵν' ἐς πόλιν, ὄφρ' ἂν ἐκεῖθι σαῖτα πτωχεύῃ, Od. 17, 10. — b) auch nach dem aor. steht der conj.; τίπτ' αὖτ', ὃ σύστηνε, ἥλυθες, ὄφρα ἴδῃ, Od. 11, 93; τοὔνεκα γὰρ καὶ πόντον ἐπέπλως, ὄφρα πύθηαι πατρός, 3, 15, vgl. 9, 13. 6, 172; Il. 5, 327 ἀχλὺν ἀπ' ὀφθαλμῶν ἕλον, ὄφρ' εὖ γιγνώσκῃς, woraus Plat. Alc. II a. E. indirect macht φησὶ τὴν Ἀθηνᾶν ἀπὸ τῶν ὀφθαλμῶν ἀφελεῖν τὴν ἀχλύν, ὄφρ' εὖ γιγνώσκοι; häufig bei sp. D., ἐκ τ' ἔπεσον, ὄφρα γένωμαι παίγνιον, Callim. 31 (App. 45); Theodorid. 2 (VI, 224); oft bei Ap. Rh., der sogar ὄφρα μή nach πέρι γὰρ δέος hat, 4, 181. — c) nach Präteritis auch mit dem optat.; ᾤχετο φάρμακον ἁλιζήμενος, ὄφρα οἱ εἴη ἰοὺς χρίεσθαι, Od. 1, 260; ἔνθα κατέσχετο, ὄφρ' ἕταρον θάπτοι, 3, 284; Il. 4, 300. 6, 170 u. öfter; Hes. Th. 128; λατάς τ' ἐπαοιδὰς ἐκδιδάσκησεν σοφὸν Αἰσονίδαν, ὄφρα Μηδείας τοκέων ἀφέλοιτ' αἶσαν, Pind. P. 4, 217, vgl. 12, 20 I. 3, 72; ὄφρα μὴ γένοιτο, P. 5, 62; sp. D., wie Ep. ad. 716 a (App. 316).

ὀφρύα, ἡ, s. ὀφρύη.

ὀφρυάζω, die Augenbrauen zusammenziehen und damit winken, VLL.; auch als Ausdruck des Hochmuths, Sp., vgl. Suid. u. B. A. 53, 29.

ὀφρυ-ανα-στασίδης, ὁ, der die Augenbrauen stolz in die Höhe Ziehende, Ep. ad. 100 (App. 288), von den Philosophen gesagt.

ὀφρυάω, Anhöhen haben, hügelig sein, im Ggsz von κοιλαίνομαι, poet. bei Strab. 8, 6 p. 382.

ὀφρύη, ἡ, ion. = ὀφρύς, Hügel, Her. 4, 181. 182. 183; die attische Form ὀφρύα scheint gar nicht vorzukommen, da auch bei Eur. steht λεπαίαν ὀφρύην καθήμενος, Heracl. 395; Hesych. erkl. ὄφρυα, τὰ ὑψηλά.

ὀφρύ-κνιστος, die Augenbrauen reibend, mit der Hand über die Stirn u. die Augenbrauen fahrend, um dahinter Schaamröthe od. Verlegenheit zu verdecken, Hesych., bei ἐρυθρίων erkl.

ὀφρυόεις, εσσα, εν, hügelig, auf einem Hügel gelegen; Ἴλιος, Il. 22, 411, wie Ep. ad. her. 9 (IX, 473); κολωνός, Ep. ad. (XIV, 25); Κόρινθος, Orak. bei Her. 5, 92, 2. — Uebertr., erhaben, stolz, hochfahrend, ἀοιδή, Antp. Thess. 57 (VII, 39), von Aeschylus' Dichtung; Suid. erkl. ὑπερήφανος.

ὀφρυόομαι, die Augenbrauen in die Höhe ziehen, stolz, hoffärtig sein; Tim. Phlias. 13; ὠφρυωμένος, Alciphr. 3, 4, von einem strengen Pädagogen; von Grammatikern, S. Emp. adv. gramm. 301; vgl. Luc. amor. 2, Ἱππολύτειον ἀγροικίαν ὠφρυωμένος; Hesych. erkl. ἐπηρμένος.

ὀφρυό-σκιος, von den Augenbrauen überschattet, ὀφθαλμός, Arist. top. 6, 2.

ὀ-φρύς, ύος, ἡ, nach Arcad. 92 ὀφρῦς (vgl. die Braue, ὁ ist also bloßer Vorschlag), — 1) die Augenbraue; gew. im plur.; κυανέῃσιν ἐπ' ὀφρύσι νεῦσε Κρονίων, Il. 1, 528, öfter, mit den Augenbrauen winken, als Zeichen der Bejahung, auch des Befehls (vgl. νεύω); ὑπ' ὀφρύσι δάκρυα λεῖβον, 13, 88 u. öfter; vgl. Soph., der Ant. 825 sogar sagt τέγγει δ' ὑπ' ὀφρύσι παγκλαύστοις ὑειράδας; Hom. κοίμησόν μοι Ζηνὸς ὑπ' ὀφρύσιν ὄσσε, Il. 14, 236; ὄσσε λαμπέσθην βλοσυρῇσιν ὑπ' ὀφρύσιν, 15, 608; ὑπ' ὀφρύσι πῦρ ἀμάρυσσε, Hes. Th. 827. Oft bei den Dichtern als der Theil des Gesichts, durch welchen Freude u. Trauer ausgedrückt wird, ἡ δ' ἐγέλασσεν χείλεσιν, οὐδὲ μέτωπον ἐπ' ὀφρύσι κυανέῃσιν ἰάνθη, Il. 15, 102; ἀγανῷ γελάσσαις ὀφρύϊ, Pind. P. 9, 39; μεσσιάν ὀφρύσι; vom Zorn, νωμῶντ' ὀφρύν, Aesch. Ch. 283; vom Unwillen, τὰς ὀφρῦς συνήγομεν κἀποσοβοῦμεν δεινά, Ar. Nub. 574, wie wir sagen „die Stirne runzeln"; στυγνὸν ὀφρύων νέφος, wie στυγνὴν ὀφρύν, Eur. Hipp. 173. 290; u. bes. vom Stolz u. Hochmuth, bes. bei Sp., wie in der Anth. oft, στρεβλὴν ὀφρὺν ἐφελκόμενος, Leon. Tar. 85 (VII, 440), wie Alciphr. 1, 34, τὰς ὀφρῦς ὑπὲρ τοὺς κροτάφους ἐπῆρας; vgl. Luc. bis accus. 28; Diphil. bei Ath. II, 35 c τὸν τὰς ὀφρῦς αἴροντα (der ein ernstes Gesicht macht) πεῖδες γελᾶν; στυγνὴν ὀφρύων τάσιν λύεις, Dioscr. 3 (XII, 42); κατεσπακὼς τὰς ὀφρῦς, Alciphr. 3, 3, vgl. καταβάλλειν τὰς ὀφρῦς Eur. Cycl. 167; συνάγειν, Pallad. 5 (X, 56), wie Luc. Dem. enc. 16 Icarom. 29; συνέσπακε τὰς ὀφρῦς, Vit. auct. 7; ἀνατείνειν, Tim. 54; Lucill. 1-19 (X, 122) sagt τὴν ὀφρὺν καὶ τὸν τῦφον καταπαύσει; τὰς ὀφρῦς εἰς ἓν ἀγείρειν, Paul. Sil. 35 (V, 300); ἐρύσσαι, Agath. 4 (V, 216); ὀφρύες πέσον, ὀφρὺν ὑπερέσχεθεν, 13. 22 (V, 273. 299). — 2) übh. jeder erhöhete Rand, Hügelrand, Hügel; Il. 20, 151; ἐπ' ὀφρυῖ Παρνασίᾳ, Pind. Ol. 13, 102; εἰς Νεῖλον ἀπ' ὀφρύος ἦλατο, Ep. ad. 418 (IX, 252); τοῦ ποταμοῦ, Uferrand, Pol. 2, 33, 7 u. öfter; τὰ ἐπίπεδα ὑπὲρ τὰς ὀφρῦς τῶν λόφων, 7, 6, 3; προβαλλόμενος ὀφρὺν ἀπότομον, 36, 6, 2; ἐπ' ὀφρύσιν αἰγιαλοῦ, Ap. Rh. 1, 178; N. T. u. a. Sp. (vgl. ὀφρύη). — Der acc. ὀφρύα statt des gewöhnlichen ὀφρύν findet sich Strat. 28 (XII, 186) Opp. Cyn. 4, 405; accus. plur. ὀφρύας Od. 9, 389, ὀφρῦς Il. 16, 740. — [Ῡ ist im nom. u. acc. sing. lang, in den Zusammensetzungen aber kurz, εὐοφρυς u. ă.]

ὀφρύωσις, ἡ, Erhöhung, Erhabenheit, Paul. Aeg.

ὄχα (mit ἔχω zusammenhangend; nach Döderlein verhält sich das altdeutsche fast (= sehr) zu fest, haltbar, wie ὄχα zu ὀχυρός), gar sehr, bei Hom. immer als ein verstärkender Zusatz des Superlativs ἄριστος, ὄχ' ἄριστος, bei weitem der beste, z. B. Il. 1, 69. Vgl. ἔξοχα.

ὀχάνη, ἡ, = Folgdm, Plut. Cleom. 11, τὴν ἀσπίδα φορεῖν δι' ὀχάνης, μὴ διὰ πόρπακος.

ὄχανον, τό, die Handhabe am Schilde, welche aus zwei Querbändern in der Mitte des hohlen Schildes bestand, durch welche man Arm u. Hand steckte, so daß man den Schild mit größerer Leichtigkeit schwingen konnte, nach Her. 1, 171 eine Erfindung der Karier an Stelle des frühern τελαμών (was zu vgl.); von πόρπαξ ist es nach Plut. (s. ὀχάνη) verschieden; Her. 2, 141 werden die ὄχανα von Mäusen zernagt; einzeln auch bei Sp., wie Luc. Gymnas. 27 Herod. 5.

ὀχάομαι, nach Hesych. = ὀχέομαι.

ὀχεά, ἡ, poet. = χειά, Höhle, Nic. Ther. 139.

ὀχεία, ἡ, 1) das Bespringen, Belegen, Bespringenlassen, von Thieren, Arist. de gener. anim. 1, 14 u. öfter; κυΐσκεται δὲ ὁ κύων ἐκ μιᾶς ὀχείας, H. A. 6, 20; Folgde, wie Plut. Sol. anim. 4. — 2) von ὀχέω abgeleitet, nach Hesych. ποντία ὀχεία, Schiffshalter, Umschreibung für Anker.

Digitized by Google

ὄχεῖον, τό, 1) das männliche Thier, das zur Zucht gehalten wird, Beschäler, Zuchthengst, Zuchtstier, Zuchtbock, τὰ ὀχεῖα ἐκ τῶν θηλειῶν οὐκ ἐξαίρουσι, Arist. H. A. 6, 18, öfter; auch der Hahn, gen. an. 1, 21. — 2) der Ort für diese Thiere, Gestüt, Lycurg. bei Harpocrat. — 3) (von ὀχέω) = ὄχος, ὄχημα; ἵππων ὅων τ' ὀχεῖα, Aesch. frg. 180; Dinarch. bei Harpocr.

ὀχεῖος, zum Bespringen, Befruchten geschickt; ὠνοῦνται μου τὸν ἵππον ὀχεῖον, Din. bei Harpocr., obwohl letzterer auch hier das neutr. ὀχεῖον als subst. zu erkl. scheint, zum Beschelen; Plut. Lyc. 15.

ὀχετ-αγωγίω, = ὀχετηγέω, Poll. 1, 224.

ὀχετ-αγωγία, ἡ, = ὀχετηγία, Plat. Legg. VIII, 844 a.

ὀχετ-αγωγός, ὁ, = ὀχετηγός, Poll. 1, 221.

ὀχετεία, ἡ, das Führen eines Grabens, Ableiten durch einen Kanal, Wasserleitung; Arist. part. an. 3, 5; Theophr.

ὀχέτευμα, τό, Kanal, Wasserleitung, Arist. H. A. 1, 11 u. Sp.

ὀχετεύω, in eine Rinne, einen Kanal führen, durch einen Kanal ableiten, eine Wasserleitung führen, ποταμὸν ὀχετεῦσαι, Her. 2, 99, u. pass., ὕδωρ ὀχετευόμενον, 3, 60. — Uebertr.; ὡς πρὸς οἶκον ὠχετεύετο φάτις, Aesch. Ag. 841; Plat. πῦρ ἐπὶ πῦρ ὀχετεύειν εἰς τὸ σῶμα, Legg. II, 606 a; Sp. — Im med., Ep. ad. 387 (IX, 162).

ὀχετ-ηγέω, in Gräben, Kanälen ableiten, Eust.

ὀχετ-ηγία, ἡ, Leitung in Gräben, Kanälen (?).

ὀχετ-ηγός, einen Graben, Kanal zum Leiten des Wassers ziehend, ἀνήρ, Il. 21, 257, sp. D., Maneth. 6, 422; auch übertr., πνεῦμα ὀχετηγόν, von der Flöte, Ep. ad. (IX, 505, 5); ἰὼν ὀχετηγὸς ἐρώτων, vom Flußgott, Symm. her. 21 (IX, 362); vgl. Agath. 6 (V, 285).

ὀχέτιον, τό, dim. von ὀχετός, D. L. 7, 17.

ὄχετλον, τό, = ὄχημα, Gramm.

ὀχετο-γνώμονες, οἱ, die Schleusen, durch die die Kanäle mit Wasser gefüllt werden, an denen man die Höhe des Wasserstandes erkennt, Euseb. praep. ev. 9, 4.

ὀχετο-κράνιον, τό, = Folgdm, E. M.

ὀχετό-κρᾶνον, τό, die Mündung der Wasserleitungen, wo sie das Wasser ausströmen, Hyperid. bei Poll. 10, 30; vgl. B. A. 287.

ὀχετός, ὁ, Rinne, Graben zum Leiten des Wassers, Kanal, Wasserleitung, Her. 3, 9; übertr. sagt Pind. ὀχετὸν βαθὺν ἄτας, Ol. 11, 39, vgl. 5, 12; Eur. auch παρὰ Σιμοεντίοις ὀχετοῖς, Or. 807, vgl. I. A. 767; ῥεῖ διὰ τῶν ὀχετῶν, Plat. Phaed. 112 c; ἐν πήγεος, Tim. 77 c, öfter; Sp., Hdn. 5, 8, 18 u. öfter von den Kloaken in Rom. Vom Darmkanal, Xen. Mem. 1, 4, 6; nach Hellad. Chrestom. p. 22 in Athen = βόρβορος.

ὄχευμα, τό, die Bespringung, der Same selbst, Arist. H. A. 6, 23.

ὀχεύς, ὁ, der Halter, Träger, jedes Werkzeug zum Halten, Tragen. Bei Hom. das Band od. der Riemen, womit der Helm unter dem Kinne festgebunden ward, Il. 3, 372, die Spangen, die den Leibgurt zusammenhalten, 4, 132. 20, 414; σκύτινος τοῦ θυρεοῦ, wie ὄχανον, Pol. 18, 1, 4. — Gewöhnl. der Riegel, welcher die Thorflügel von innen geschlossen hielt, θοαὶ δ' ἔντοσθεν ὀχῆες εἶχον ἐπημοιβοί, Il. 12, 455, vgl. ib. 121. 291. 460; θυρέων δ' ἀνέκοπτεν ὀχῆας, Od. 21, 47, öfter; Anacr. 31, 7 u. einzeln bei a. Sp.

ὄχευσις, ἡ, das Bespringen, Sp.

ὀχευτής, ὁ, der Bespringer, Beschäler, Zuchthengst, Schol. Theocr. 8, 44, vgl. Philodem. 26 (XI, 318).

ὀχευτικός, zum Bespringen geschickt, brünstig, geil, Arist. gener. anim. 3, 1, u. Sp., auch adv.

ὀχευτός, besprungen, befruchtet, Sp.

ὀχεύτρια, ἡ, fem. zu ὀχευτής, Hesych.

ὀχεύω, bespringen, von männlichen Thieren, belegen, beschälen, τὴν ἵππον, Her. 3, 85, u. med. sich begatten, ὀρνίθων γένεα ὀχευόμενα, 2, 64; τὸ μὲν θῆλυ τίκτειν, τὸ δὲ ἄῤῥεν ὀχεύειν, Plat. Rep. V, 454 d; εἶδον αὐτὸν ὀχεύοντα τὴν κύνα, Euthyd. 298 e; Arist. H. A. 6, 20 u. öfter; u. Sp., wie Luc. V. H. 1, 22; Plut. de sol. anim. 7. Aber auch = bespringen lassen, τοὺς ἵππους ὀχεύουσι, Arist. de gen. an. 2, 8. — Pass. ὀχεύεσθαι ὑπό τινος, Arist. u. Sp., von weiblichen Thieren, besprungen, belegt werden. — Von Menschen nur selten oder gar nicht gebraucht, vgl. Näke Choeril. p. 245.

ὀχέω, (vgl. ὄχος), tragen, ertragen, erleiden; ὀϊζύν, κακόν, μόρον, ἄτην, Od. 7, 211. 11, 619. 21, 302; aber νηπιάας ὀχέειν, wie ἔχειν, = Kindereien treiben, 1, 297; φρουρὰν ὀχεῖν, Wache halten, Aesch. Prom. 143; ἄγκυρα δή μου τὰς τύχας ὀχεῖ, Eur. Hel. 284; δι' ἄστεος σε ὀχήσω, Or. 800; Ar. Ran. 23 τοῦτον δ' ὀχῶ, im Ggstz von βαδίζω, ich lasse ihn reiten; — einzeln in Prosa, ὀχεῖν τὴν φοάλην, tragen, Xen. Cyr. 1, 3, 8, der es Hipparch. 4, 1 auch neutral im Ggstz von πεζοπορέω für reiten braucht. — Häufiger pass. mit fut. med., getragen werden, sich tragen lassen, κύμασιν, Od. 5, 54, νηυσὶν ὀχήσονται, sie werden von den Schiffen getragen werden, Il. 24, 731; ἵπποισιν ὀχεῖτο, H. h. Ven. 218; auch οἱ δ' (ἵπποι) ἀλεγεινοὶ ἀνδράσι γε θνητοῖσι δαμήμεναι ἠδ' ὀχέεσθαι, u. sich von ihnen fahren zu lassen, schwer vor dem Wagen zu lenken, wobei man nicht an Reiten zu denken hat, Il. 10, 403; Ar. Ran. 25 (s. activ); ἐπὶ τῆς ἁμάξης, fahren, Plut. 1013; u. in Prosa, bes. vom Reiten u. Fahren, ὀχεῖσθαι ἐφ' ἁμάξης, Her. 1, 31, fahren, wie ἐν ἁρμαμάξῃ, Xen. Cyr. 7, 3, 4, ἐπὶ τῶν ἵππων, reiten, 4, 5, 58; ἵππῳ, Plut. Oth. 6; ἐπ' ἀστράβης ὀχηθείς, Luc. Lexiph. 2; ἐπ' ἀγκύρας ὀχεῖσθαι, vor Anker gehen, u. bah. übertr., ἐπὶ λεπτῆς ἐλπίδος, Ar. Equ. 1241, von einem schwachen Hoffnungsanker gehalten werden; ἐπὶ πατέρου σκέλους ὀχοῦνται τὸ σῶμα, Plut. sol. an. 10 g. E. — Arat. braucht ὀχεῖσθαι = ὀχεύεσθαι.

ὀχή, ἡ, Unterhalt, Nahrung, Speise, wovon nach Ath. VIII, 363 b εὐωχεῖσθαι abgeleitet wurde; πύρνων ὀχή, Lycophr. 482. Auch = ὀχεία, Arat. 1069, u. = ὀχεά, ib. 956.

ὄχημα, τό, Alles, was trägt oder stützt, wie Eur. statt γαιήοχος den Zeus γῆς ὄχημα nennt, Troad. 884; vgl. Jacobs zu Achill. Tat. p. 451. — Gew. Fuhrwerk, Fahrzeug; ναυτίλων λινόπτερα, Aesch. Prom. 466; ξὺν ἵπποις καμπύλοις τ' ὀχήμασιν, Suppl. 180; ἱππικά, Soph. El. 730; πολύκωπον ὄχ. ναός, Schiff, Trach. 653; Eur. sowohl ἵππειον, πωλικόν, als νάϊον, Alc. 68 Rhes. 621 I. T. 410; auch ἁρμάτων ὀχήματα, Aesch. Suppl. 662 u. öfter; ζευκτά, Plut. de aere al. 3. — Komisch ὄχημα καταθάρου, Ar. Pax 830; öfter bei Plat.,

Digitized by Google

wie Polit. 288 a, *ἐμβιβάσας ὡς εἰς ὄχημα* Tim. 41 e, von Schiffen Phaed. 113 d, vgl. Hipp. mai. 295 d, *τὰ ὀχήματα τά τε πεζὰ καὶ τὰ ἐν τῇ θαλάττῃ πλοῖα*; Sp., wie Luc.

ὀχηματικός, zum Fahrzeuge gehörig.

ὀχημάτιον, τό, dim. von *ὄχημα* (?).

ὄχησις, ἡ, das Fahren, Reiten; *ἵππων*, Plat. Rep. V, 452 c; *ὄχησιν ποιεῖσθαι*, = *ὀχεῖσθαι*, Strab.

ὀχθάομαι, = *ὀχθέω*, Gramm.

ὀχθέω (nach den Alten von *ὄχθος*, ſich hoch erheben, od. von *ἄχθος*, ſchwer belaſtet ſein, übertr.), unwillig, verdrießlich ſein, beſ. inſofern ſich der Unwille od. Kummer in Worten kundgiebt; *μέγ' ὀχθήσας προσέφη*, Il. 1, 517. 4, 30. 6, 208. 15, 184. 16, 48 Od. 4, 30. 332 u. ſonſt; Hes. Th. 558; *ὀχθήσας δ' ἄρα εἶπε*, Il. 11, 403. 17, 90. 18, 5. 21, 53 Od. 5, 298 u. ſonſt; *ὀχθήσας προσεφώνεε*, Od. 23, 182. Außer dieſem partic. braucht Hom. nur noch *ὤχθησαν*, ſie waren ſchweres Herzens, Il. 1, 570. 15, 101; — Sp., wie LXX. auch in den übrigen tempp., unzufrieden ſein, ſich beſchweren. Vgl. Buttm. Lexil. I, 122.

ὀχθη, ἡ, wie *ὄχθος*, jede Erhöhung, Hügel, beſ. die hohen Uferränder der Flüſſe, *ποταμοῖο*, Il. 4, 481. 18, 533 Od. 6, 97; *ὄχθαι καπέτοιο*, die erhöheten Grabenränder, Il. 15, 356; auch *ἁλός*, hügelige Meergeſtade, Od. 9, 132; *ταὶ ὑπὲρ Κύμας ἀλιερκέες ὄχθαι*, Pind. P. 1, 68; *Καΐκου παρ' ὄχθαις*, I. 4, 97; übh. Hügel, Berg, *ὄχθαις ὕπο Ταϋγέτου*, P. 1, 64 u. öfter; *παρ' ὄχθαις ποταμίαις*, Aesch. Spt. 374; Prom. 811; *Νυσαίων ὀρέων κισσήρεις ὄχθαι*, Soph. Ant. 1119; vom Flußufer Phil. 716, wie *Νείλου παρ' ὄχθας* Eur. Hel. 498; vom Flußufer auch Xen. An. 4, 3, 3 ff.; Sp., wie Luc. Mar. D. 13, 1.

ὀχθηρός, hügelig, Euphor. fr. 92, im E. M. 288, 20, *χῶρος* Ep. ad. 236 (Plan. 256).

ὄχθησις, ἡ, Zorn, Unwille, Hesych. erkl. *θόρυβος, τάραχος*.

ὀχθίζω, = *ὀχθέω*; Opp. H. 5, 540; LXX.

ὀχθοιβος, ὁ, ein Purpurſtreif vorn mitten auf dem *χιτών*, Unterkleide, wie der clavus auf der tunica der Römer, Ar. bei Poll. 7, 95, vgl. 5, 101.

ὄχθος, ὁ, Erderhöhung, Hügel; H. h. Apoll. 17; *Κρόνιος*, Pind. Ol. 9, 3 N. 11, 25; *ὑψηλός*, Aesch. Pers. 459; Uferrand, Geſtade, Ag. 1133; *τύμβον ἐπ' ὄχθῳ*, Ch. 4; Ar. Ran. 1170; auch ohne Zuſatz für Grabhügel, Aesch. Pers. 639. 650; *Οἵτας ὑπὲρ ὄχθων*, Soph. Phil. 719; Trach. 521; *Ἰσμήνιον παρ' ὄχθον*, Eur. Suppl. 655; *Αἰτναῖος*, Cycl. 114, öfter; in Proſa, *ἰζόμενον ἐπὶ Διὸς Λυκαίου ὄχθον*, Her. 4, 203, vgl. 8, 52. 9, 25; Sp., wie Pol. 18, 3, 4.

ὀχθο-φύλαξ, *ακος*, ὁ, Hügel-, Uferwächter.

ὀχθ-ώδης, ες, wie ein Erdhügel erhoben, hügelig, D. Hal. 6, 33; mit einem Rande, Galen.

ὀχλ-αγωγός, ὁ, = *ὀχλαγωγός* (?).

ὀχλ-αγωγέω, den großen Haufen, das Volk zuſammenführen, herbeilocken, zuſammenrotten; Pol. 25, 8, 2; Strab.

ὀχλ-αγωγία, ἡ, das Zuſammenführen, Zuſammenrotten des großen Haufens, Plut. Pyrrh. 29.

ὀχλ-αγώγιον, τό, Zuſammenrottung, Volksauflauf, Sp., beſ. in Pandect.

ὀχλ-αγωγός, den großen Haufen, das Volk zuſammenführend, zuſammenrottend, das Volk um ſich her verſammelnd, um ihm ein Schauſpiel zu geben, der Marktſchreier, Sp., wie Ios.

ὀχλάζω, ſich aufrühreriſch zuſammenrotten, LXX., K. S.

ὀχλεύς, ὁ, = *μοχλός*, der Hebel, Hesych. Vgl. *ἐποχλεύς*.

ὀχλεύω, = *μοχλεύω*, wohl nur in VLL.

ὀχλέω, 1) = Vorigem, *ψηφῖδες ἅπασαι ὀχλεῦνται*, alle Steinchen werden fortgerollt, vom Waſſer, Il. 21, 261; VLL. *κινοῦνται, κυλινδοῦνται*. — 2) (*ὄχλος*) durch die Menge beunruhigen, übh. beläſtigen; *ὀχλεῖς μάτην με*, Aesch. Prom. 1003; *ὡς παρὼν σύ γ' ἐμποδὼν ὀχλεῖς*, Soph. O. R. 446; *ὤχλεσεν αὐτήν*, Her. 5, 41. — Pass. bei Suid. — Gew. im comp. *ἐνοχλέω*.

ὄχλημα, τό, Beläſtigung, Beſchwerde, Sext. Emp. adv. eth. 158.

ὀχληρία, ἡ, die Läſtigkeit, LXX. u. a. Sp. Von

ὀχληρός, 1) beunruhigend, läſtig; Eur. Hel. 459 Alc. 543; Her. 1, 186; *οὐκ ὀχληρὸς ἔσομαί σοι πονθανόμενος*, Plat. Hipp. mai. 295 b; *ὀχληρότατος*, Isocr. 4, 185, öfter; beſ. bei Sp., wie Luc. Nigr. 13 Tim. 11; *καὶ ἐπαχθής*, Hdn. 3, 15, 3. — 2) unruhig, lärmend, aufrühreriſch, *μετὰ ὀχληρῶν συμποτῶν*, Plat. Rep. VIII, 569 a; Suid. erkl. *ταραχώδης*.

ὄχλησις, ἡ, Beunruhigung, Beläſtigung, Suid. erklärt *ταραχή*, Plut. adv. Col. 34 u. a. Sp., vgl. Moeris 289.

ὀχλητικός, den großen Haufen, das Volk betreffend, *καὶ πολιτικὰ πράγματα*, Procl.

ὀχλίζω, = *ὀχλεύω*, 1) mit einem Hebel heben und wegſchaffen, übh. mit Mühe fortſchaffen, *οὐκ ἂν τόν γε δύω καὶ εἴκοσ' ἄμαξαι — ὀχλίσσειαν*, Od. 9, 242; *τὸν (λίθον) δ' οὔ κε δύ' ἀνέρε ῥηϊδίως ἐπ' ἄμαξαν ἀπ' οὐδέος ὀχλίσσειαν*, Il. 12, 448; sp. D., wie Orph. Arg. 236; *στόμα ὀχλίζειν*, den Mund mit Gewalt aufbrechen, Nic. Al. 225. — 2) (*ὄχλος*) das Volk zuſammenrotten, Hesych.

ὀχλικός, den großen Haufen, das Volk betreffend, für den großen Haufen geeignet, populär; *καὶ θεραπευτικὴ τοῦ πλήθους διάταξις*, Plut. Num. 2; *ὑποδοχὰς ἐποιεῖτο ὀχλικάς*, Ath. XII, 540 b; *ἡ ὀχλικὴ πειθώ*, Sext. Emp. adv. rhett. 93; *βωμολοχία*, Plut. Pericl. 5; — *τὸ ὀχλικὸν τῆς λέξεως*, gemeine Sprache.

ὀχλο-αρέσκης, ὁ, der dem großen Haufen zu gefallen ſucht, Timon bei D. L. 4, 42, f. L.

ὀχλο-κοπέω, dem Volke ſchmeicheln, um die Gunſt des großen Haufens buhlen, beſ. durch ſchlechte Mittel ſich die Volksgunſt zu verſchaffen ſuchen, Plut. an seni 27.

ὀχλο-κοπία, ἡ, das Buhlen um die Volksgunſt (?).

ὀχλο-κοπικός, ἡ, όν, den *ὀχλοκόπος* betreffend, *ἡ ὀχλοκοπική*, sc. *τέχνη*, die Kunſt, dem Pöbel zu ſchmeicheln, Sext. Emp. adv. rhett. 50.

ὀχλο-κόπος (vgl. *δημοκόπος*), um die Gunſt des großen Haufens buhlend, ſich die Volksgunſt, beſ. durch ſchlechte Mittel, zu verſchaffen bemüht, Volksſchmeichler, Pol. 3, 80, 3, Suid. u. a. Sp.

ὀχλο-κρᾶσία, ἡ, Vermiſchung mit dem Pöbel, zw., vgl. Lob. Phryn. 526.

ὀχλο-κρατεία, ἡ, = *ὀχλοκρατία*, Lob. Phryn. 526.

Digitized by Google

ὀχλο-κρατέομαι, vom großen Haufen beherrscht werden, in einer Ochlokratie od. Pöbelherrschaft leben, Sp.

ὀχλο-κρατία, ἡ, Herrschaft des großen Haufens, Pöbelherrschaft, Pol. 6, 4, 6. 57, 9.

ὀχλο-λοίδορος, den großen Haufen schmähend, Timon Phlias. bei D. L. 9, 6.

ὀχλο-μανέω, nach der Gunst des großen Haufens rasend verlangen, Plut. de exil. 11.

ὀχλο-ποιέω, einen Volksauflauf erregen, N. T.

ὀχλο-ποίησις, ἡ, das Erregen eines Volksauflaufs, Hesych.

ὄχλος, ὁ, ein Haufe Menschen, bes. eine verworrene, dicht zusammengedrängte Masse; *πλήθοντος ὄχλου*, Pind. P. 4, 85; *ἀνεμενέων δ' ὄχλον πύργος ἀποστίγες*, Aesch. Sept. 216; Pers. 53 u. öfter; auch übertr., *ὄχλον μὲν οὖν τὸν πλεῖστον ἐκλείψω λόγων*, Prom. 829; *πολύς σου ταῦτά γ' εἰσήκουσ' ὄχλος*, Soph. Trach. 423; *ὄχλος πᾶς Ἀχαϊκοῦ στρατοῦ*, Eur. Hec. 521, öfter; *γυναικῶν*, Phoen. 204, wie *θηλυγενής* Bacch. 117; auch *ἵππων*, I. A. 191; die Menge, bes. das Volk, der große Haufe, *λαῶν, ἀνθρώπων*, Ar. Ran. 219 Eccl. 383; *ὥςπερ θνρωρὸς ὑπ' ὄχλου τινὸς ὠθούμενος καὶ βιαζόμενος*, Plat. Phil. 62 c; *ὅτι μέλλει χαριεῖσθαι τῷ ὄχλῳ τῶν θεατῶν*, Gorg. 502 a; *οὐκοῦν πρὸς πολὺν ὄχλον καὶ δῆμον οὗτοι λέγονται οἱ λόγοι*, 502 c, öfter; bei Xen. An. 2, 5, 9 steht die *ἐρημία* entgegen; *ἐν τοῖς ὄχλοις μᾶλλον ἢ ἐν ταῖς ἰδίαις ὁμιλίαις*, in Volksversammlungen, Mem. 3, 7, 5. Sprichwörtlich *σὺ' ὄχλου ἤδη τοῦτό γε*, das ist schon unter dem großen Haufen, dem Pöbel bekannt; Hdn. 6, 7, 2 *ὄχλος μᾶλλον ἢ στρατός*, ein ungeordneter Haufe, u. so öfter im Ggstze zum geregelten Heere; vgl. Thuc. 4, 126; *ὁ ὄχλος τῶν στρατιωτῶν*, die gemeinen Soldaten im Ggstze zu den Anführern, Xen. Cyr. 6, 1, 25; bes. der Troß, der dem Heere folgte, An. 3, 4, 26. 4, 3, 26, u. Sp., auch im plur., D. Hal. 11, 71. — Auch von Sachen, *πραγμάτων*, Sp., *παραδειγμάτων*, Plut. de aud. poet. 9; vgl. Valcken. Eur. Phoen. 204. — Dah. Lärm, Unruhe, die eine große, ungeordnete Menschenmenge macht, u. übh. Beunruhigung, Belästigung, *ὄχλον παρέχειν τινί*, Eur. Or. 282 u. öfter, wie Her. 1, 86; Plat. Phaed. 84 d Rep. v, 450 b; Isocr. 12, 211; Xen. An. 3, 2, 27 u. Folgde oft; auch *σὺ' ὄχλον εἶναί τινι*, Einem beschwerlich fallen, Ar. Eccl. 888; vgl. Thuc. 1, 73. — Bei den Kretern lautete das Wort *πόλχος*, äol. *ὄλχος*, davon das lat. volgus.

ὀχλο-τερπής, ές, den großen Haufen, den Pöbel ergötzend (?).

ὀχλο-χαρής, ές, den großen Haufen erfreuend; Maneth. 4, 277; M. Ant. 1, 16.

ὀχλ-ώδης, ες, d. i. *ὀχλο-ειδής*, dem großen Haufen ähnlich, unruhig, beunruhigend; *ὑπὸ τῷ ὀχλώδει θηρίῳ*, Plat. Rep. IX, 590 b; *θρίαμβος*, Plut. Luc. 37; *τὸ ὀχλῶδες*, Thuc. 6, 24.

ὄχμα, τό, = *ἔχμα*, Halt, Fessel, Hesych., der es auch *πόρπημα* erkl.

ὀχμάζω, = *ἐχμάζω*, halten, befestigen, fassen; *ὄχεις ἐν φάραγγί σ' ὤχμασεν*, Aesch. Prom. 621, vgl. 5; *μέσον μ' ὀχμάζεις*, Eur. Or. 265; *ἵππος*, El. 817; *τὰς μὲν συνοχηδὸν ὤχμασε θώμιξ*, Archi. 23 (IX, 343); — tragen, stützen, *σάκος*, Ap. Rh. 1, 743; Opp. H. 3, 374.

ὀχμή, ἡ, wie *ὄχμα*, der Halt, bes. die Handhabe, der Griff, das Tragband am Schilde, Schol. Aesch. Prom. 619.

ὄχμος, ὁ, haltbarer Ort, Festung, Lycophr. 443.

ὀχνη, ἡ, = *ὄγχνη*, Theocr. 1, 134.

ὄχος, τό (*ἔχω*), eigtl. das Tragende, gew. der Wagen, Hom., der, wenn man *ὄχεσφιν* auch für den plur. nimmt, immer den plur. für einen einzelnen Wagen braucht, *ἐξ ὀχέων σὺν τεύχεσιν ἆλτο χαμᾶζε* Il. 4, 419, öfter, *ἥρπε δ' ἐξ ὀχέων* 5, 47, öfter; *ἵππους λύε — ἐξ ὀχέων* 11, 621; *ἐμῶν ὀχέων ἐπιβήσεο* 5, 221; Pind. auch im plur., Ol. 4, 12 P. 9, 11; einzeln noch bei sp. D. nachgeahmt.

ὄχος, ὁ, Alles was hält, festhält, Halter, *νηῶν ὄχοι*, die Halter od. Schützer der Schiffe, Od. 5, 404. — Gew. wie *τὸ ὄχος*, aber in der Regel im sing., der Wagen, Aesch. Ag. 1040 u. öfter; auch vom Schiffe, Suppl. 32; *ὄχου παραστείχοντα τηρήσας*, neben dem Wagen, Soph. O. R. 808, wie El. 698. 717; Eur. öfter; auch *ἁρμάτων ὄχος*, Hipp. 1166; u. so ist *ἐξήλασνον ἁρμάτων ὄχους* Phoen. 1197 nicht = Wagenlenker, sondern = Wagen, od., wie *τροχαλοὶ ὄχοι ἀπήνης*, I. A. 146, = des Wagens runde Träger, die Räder; *ἱππότης*, Suppl. 660; *πωλικός*, I. A. 623; öfter im plur.; Her. 1, 124, u. einzeln bei Sp. Vgl. das dor. *ὄχχος*.

ὀχόω, haltend, tragend, Philo.

ὀχυρο-ποιέω, festmachen, befestigen, Philostr. — Med., Pol. 1, 18, 4.

ὀχυρός, = *ἐχυρός*, fest, haltbar; *ξύλον ὀχυρώτατον*, Hes. O. 431; *ὀχυρὸν ζεῦγος Ἀτρειδῶν*, Aesch. Ag. 44, vgl. Pers. 78; *ὀχυροῖσι παρθενῶσι*, Eur. I. A. 738; bes. von festen Plätzen, Festungen, die sich gegen den Feind halten können, Xen. Cyr. 6, 3, 25; *ὀχυρώτατος τόπος*, Pol. 7, 15, 8, öfter; auch *πρόνοιαν ποιεῖσθαι τὴν ὀχυρωτάτην*, 2, 6, 5; Folgde, wie Plut. Demetr. 47 Luc. Dem. enc. 48.

ὀχυρότης, ητος, ἡ, Festigkeit, Haltbarkeit eines befestigten Ortes; *πιστεύειν ταῖς ὀχυρότησι τῶν τόπων*, Pol. 5, 62, 6; D. Sic. u. a. Sp.

ὀχυρόω, fest machen, befestigen; *τὰ πρόπυλα σιδηροῖς κλείθροις*, Plat. Ax. 371 b; u. med., *ὀχυροῦσθαι τὰ τείχη φύλαξιν*, Xen. Cyr. 5, 4, 39; Pol. 14, 2, 3 u. öfter, auch einmal im act., 14, 9, 9; Sp.; *ὀχυρωτέος*, Plut. Mar. 18.

ὀχύρωμα, τό, das Befestigte, fester Ort, Sp., wie N. T.

ὀχυρωμάτιον, τό, dim. zum Vorigen, Maccab.

ὀχύρωσις, ἡ, das Befestigen, Ios. u. a. Sp.

ὀχυρωτικός, zur Befestigung dienend, *διανοίας*, Sext. Emp. adv. math. 7, 23.

ὄψ, ὀπός, ἡ (*ἔπος*), die Stimme des Sprechenden, Singenden, Rufenden; *οὐδέ πω Ἀτρείδεω ὀπὸς ἔκλυον αὐδήσαντος*, Il. 16, 76; *Μούσαι ἄεισον ἀμειβόμεναι ὀπὶ καλῇ*, 1, 604; *ἀοιδοῦσης ὀπὶ καλῇ*, Od. 10, 221; der Sirenen, 12, 52; auch von den Cicaden, *ὅπα λειριόεσσαν ἰεῖσι*, Il. 3, 152; *ἀρνῶν*, 4, 435; Ausspruch, Rede, 7, 53. 11, 137. 21, 98; Pind. *ἔβαλεν ὕμνος ὀπὶ νέων κελαδέων*, N. 3, 63; *ὅπα γλυκεῖαν προχεόντων ἐμάν*, P. 10, 56, öfter; Aesch. Suppl. 58; Soph. El. 1057; *ἤκουσαν ὀστάτην ὅπα*, Eur. Hec. 555; *ἐξέκλαγξ' ὅπα ἀξύνετον*, Ion 1204, öfter; einzeln bei sp. D.; der plur. scheint nicht vorzukommen.

Digitized by Google

ὄψ, *ὀπός*, ἡ (*ΟΠ*), = *ὄψις*, Geſicht, Auge, Empedocl. 284.

ὀψ-ᾱμᾶτης, ὁ, der ſpät bis in die Nacht Mähende, Theocr. 10, 7.

ὀψ-ανθής, ές, ſpätblühend, wie *ὀψιανθής*, zw.

ὄψανον, τό, = *ὄψος*, ἡ, das Geſicht, Aesch. Ch. 527.

ὀψάομαι, als Zukoſt eſſen, Plut. Symp. 4, 4, 2; vgl. Lob. Phryn. 734.

ὀψαρίδιον, τό, dim. von *ὀψάριον*, E. M., Geopon.

ὀψάριον, τό, dim. von *ὄψον*, Ath. IX c. 35, wo Beiſpiele beigebracht ſind, *προσόψημα* erklärt wird, u. beſ. Fiſche damit bezeichnet werden, wie N. T. u. a. Sp.

ὀψ-αρότης, ὁ, der ſpät Pflügende, Hes. O. 492.

ὀψ-ἄρτῡμα, τό, die zubereitete, gewürzte Speiſe, Nicet.

ὀψ-αρτῡσία, ἡ, feinere Speiſenzubereitung, Kochkunſt; Plat. com. bei Ath. I, 5; Long. 4, 16.

ὀψ-αρτῡτής, ὁ, Speiſenzubereiter, Koch; Pol. 12, 9, 4; Hyperid. bei Poll. 6, 37; Ath. XIV, 662.

ὀψ-αρτῡτικός, das feine Zubereiten der Speiſen betreffend; *ἡ ὀψαρτυτική*, sc. *τέχνη*, die Kunſt der Speiſezubereitung, die Kochkunſt, Sext. Emp. adv. mus. 33; *τὰ ὀψαρτυτικά*, sc. *βιβλία*, Kochbücher, Schriften über die Kochkunſt, oft bei Ath., der auch ein Buch des Artemidor *ὀψαρτυτικὰ γλῶσσαι* citirt, IX, 387, *λέξεις* I, 5.

ὀψ-αρτύω, Speiſen, beſ. Zukoſt u. Fiſche lecker bereiten od. würzen, Pol. 12, 24, 2 u. Sp.

ὀψέ (von *ἐπί*, wie *ὄπις*, *ὄπισθε*), nachher, beſ. lange Zeit darnach, ſpät; *ἔκ τε καὶ ὀψὲ τελεῖ*, Il. 4, 161; *ὀψὲ δὲ δὴ μετέειπε*, 7, 399 u. öfter; *καὶ ὀψὲ περ*, wenn auch ſpät erſt, 9, 247; *εἰςόκεν ἔλθῃ θαλερὸς ὀψὲ θέρος*, ſpät, 21, 232, wie Od. 5, 272; *ὀψὲ πανῶς νεῖαι*, 11, 114; *ὀψέ περ*, Pind. N. 3, 77; *γνώσῃ διδαχθεὶς ὀψὲ γοῦν τὸ σωφρονεῖν*, Aesch. Ag. 1339; *ὅθ' ἅγαν ἐκμανθάνει*, Soph. O. C. 1264; *θεοὶ γὰρ εὖ μὲν, ὀψὲ δ' εἰςορῶσι*, 1533, öfter; *ὀψὲ φρονεῖς εὖ*, Eur. Or. 99; Bacch. 1343; Thuc. 4, 106 u. öfter; *ἕως ὀψέ*, bis ſpät an den Abend, 3, 108, v. l. *ἐς ὀψέ*, wie 8, 23; Sp.; *μάλα γε ὀψὲ ἀφικόμενος*, Plat. Prot. 310 c; *νύκτωρ περιιόντες ὀψέ*, Crat. 433 a; *ὅτι ὀψὲ εἴη*, Conv. 217 d; Folgde. — Comparat., *ὀψιαίτερον τοῦ δέοντος*, Plat. Crat. 433 a; *ὀψιαίτατα ἀπαλλάττονται*, Prot. 326 c, wie Xen. Cyr. 8, 8, 9; *ὡς μὲν ἐδύνατο ὀψιαίτατα κατήγετο εἰς τὰς πόλεις, ὡς δὲ πρωϊαίτατα ἐξωρμᾶτο*, Hell. 4, 5, 18; Folgde; *ὀψὲ ποιούμενος τὰς ἐξαγωγάς*, Pol. 11, 22, 2; auch c. gen., *ὀψὲ τῆς ἡλικίας*, Luc. Dem. enc. 14, vgl. amor. 37, wie ſchon Xen. ſagt *τῆς ἡμέρας ὀψὲ ἦν*, ſpät am Tage, Hell. 2, 1, 23; *τῆς δὲ ὥρας ἐγίγνετο ὀψέ*, Dem. 21, 84, es war ſpät an der Zeit; auch *ὀψὲ τῶν Τρωϊκῶν*, lange nach dem trojaniſchen Kriege, Philostr. S. auch *ὄψιος*.

ὀψάω, desiderat. zu *ὁράω*, ich möchte gern ſehen, c. gen., *ἄϋτῆς καὶ πολέμοιο*, Il. 14, 37.

ὀψίω, = *ὀψίζω*, zw.

ὄψημα, τό, = *ὄψον*, Plut. Symp. 4, 1, in einer Stelle aus Plat. Rep., wo *ἐψήματα* ſteht; Sp.

ὀψ-ημέρα, ἡ, ſpäte Tageszeit, Abend (?).

ὀψητήρ, *ῆρος*, ὁ, = *ἐψητήρ*, Theodorid. bei Ath. VI, 229 a, was Mein. in *ἐψητήρ* oder *ὀπτητήρ* ändern will.

ὄψι, dol. = *ὀψέ*, Apollon. de adv. 573.

ὀψία, ἡ, die Späte, der Abend, eigentlich fem. von *ὄψιος* (w. m. vgl.), sc. *ὥρα*, N. T. u. a. Sp.

ὀψιαίτερος, **ὀψιαίτατος**, comparat. u. superl. zu *ὄψιος*, *ὀψέ*, w. m. ſ.

ὀψι-ανθέω, ſpät blühen, Theophr.

ὀψι-ανθής, ές, ſpät blühend, Theophr., Ggſtz *πρωϊανθής*.

ὀψιανὸς λίθος, ὁ, eine ſchwarze Steinart, vielleicht eine Art Achat, Orph. lith. 94; Plin. 36, 27, 67 lapis Obsidianus od. obsianus.

ὀψι-βλαστέω, ſpät keimen, Theophr.

ὀψι-βλαστής, ές, ſpät keimend, grünend, Theophr., auch *ὀψίβλαστος* u. im compar. *ὀψιβλαστότερος*.

ὀψι-γαμίου δίκη, ἡ, Klage wegen verſpäteter, verſchobener Heirath, Lys. frg.; bei den Lacedämoniern gebräuchlich, Poll. 8, 40; Plut. Lys. a. E.

ὀψί-γαμος, ſpät heirathend, Sp.

ὀψι-γενής, ές, ſpät geworden, geboren, Hesych.

ὀψί-γονος, ſpät geboren, der Jüngere, beſ. der Nachkomme, im plur., *καὶ ὀψιγόνων ἀνθρώπων*, Il. 3, 353. 7, 87, öfter, *τί σεν ἄλλος ὀπήσεται ὀψίγονος* 16, 31; der Jüngling, im Ggſtz des Alten, Aesch. Suppl. 356; *ἣν βασιλεύοντο ὀψίγονος ἐπιγένηται*, Her. 7, 3, ein ſpätgeborner Sohn.

ὀψιέστερος, **ὀψιέστατος**, ſ. *ὄψιος*.

ὀψίζω, ſpät thun, ſpät od. zu ſpät kommen, Xen. Hell. 6, 5, 21 u. öfter, u. Sp.; — pass. ſich verſpäten, *ὀψίζεσθαι ἐν ταῖς ὁδοῖς*, noch ſpät Abends auf den Straßen ſein, Lys. bei B. A. 110; Xen. Cyn. 6, 4; *ὀψισθέντες*, Lac. 6, 4.

ὀψι-καρπέω, ſpäte Frucht bringen, Theophr.

ὀψι-καρπία, ἡ, das ſpäte Fruchttragen, Theophr.

ὀψί-καρπος, ſpät Frucht tragend; Plut. an seni 10; Theophr.

ὀψι-κέλευθος, ſpät gehend, kommend, Nonn.

ὀψί-κλωψ, *ωπος*, ὁ, ſpäter Dieb, Nachtdieb.

ὀψί-κοιτος, ſpät ſchlafend, *ὄμματα*, Aesch. Ag. 863.

ὀψι-μάθεια, ἡ, das ſpäte Erlernen einer Sache, mit dem Nebenbegriff der häufig damit verbundenen Eitelkeit und kleinlichen Pedanterie; auch das unrechte Verſtehen und Anwenden des Gelernten, ſ. *ὀψιμαθία*.

ὀψι-μαθέω, ſpät lernen, Luc. merc. cond. 23.

ὀψι-μαθής, ές, ſpät lernend, einſehend, *τινός*, Isocr. 12, 96; Plat. Soph. 251 b; *τῆς ἀδικίας*, Rep. III, 409 b; *τῶν πλεονεξιῶν*, Xen. Cyr. 1, 6, 35, vgl. 3, 3, 37; Plut. Cat. mai. 2; beſ. mit dem ſpät Erlernten Prunk treibend, kleinlich ſtolz darauf ſeiend, Cic. fam. 9, 20, 2; Luc. de salt. 32; auch das ſpät Erlernte nicht recht verſtehend od. verkehrt anwendend, Pol. 12, 9, 4.

ὀψι-μαθία, ἡ, = *ὀψιμάθεια*, Sp., vgl. Theophr. char. 27; Plut. Symp. 2, 1, 12.

ὀψί-μορος, ſpät ſterbend; Opp. Hal. 1, 142; Nonn.

ὄψιμος, poet. = *ὄψιος*, ſpät; *ὀψιμώτατος σπόρος*, dem *πρώϊμος* entgegſtz, Xen. Oec. 17, 4; *τέρας*, ein ſpät in Erfüllung gehendes Zeichen, Il. 2, 325; auch in ſp. Proſa, vgl. Lob. Phryn. 52.

ὀψί-νοος, ſpät klug werdend, ſpät, nachher erkennend; Epimetheus, Pind. P. 5, 28; Nonn.

ὀψινόη, = *ὄψιος*, von Phryn. p. 51 verworfen, einzeln bei Sp.

ὄψιος, ſpät; *ὀψίᾳ νυκτί*, Pind. I. 3, 53; dem *πρώϊος* entgegſtzt, oft in Proſa, beſ. der ſpätern (früher iſt *ὀψέ* mehr im Gebrauch), *περὶ δείλην ἤδη ὀψίαν*

Digitized by Google

Thuc. 8, 26; auch in der Bdtg zu spät, Theophr., N. T.; vgl. Phryn. 51. — Compar. gew. ὀψιαίτερος, superl. ὀψιαίτατος (vgl. ὀψέ), οἱ ἀπὸ τῶν ἔργων ὀψιαίτατοι, Xen. Hell. 5, 4, 3; — ὀψίτερος hat Plut. Consol. ad Apoll. p. 362; bei Poll. 1, 69 hat Bekker diese Form weggelassen; — ὀψιέστερος bei Theophr. ist zw.

ὀψιότης, ητος, ἡ, Verspätung, Theophr.

ὀψι-πλοῦτος, ωος, ὁ, Einer, der lange in Fesseln gelegen hat, Men. bei Phot.

ὀψί-πλουτος, spät reich geworden, Sp.

ὀψί-πορος, spät wandernd, Sp.

ὄψις, ἡ (ΟΠ), das Sehen, der Anblick; πατρὸς φίλου ὄψιν ἀνυχθείς, Il. 6, 468; auch ὄψεις ἴδοις, 20, 205; wie ὄψει δ' ἄλλοτε μὲν μὲν ἐναισίμως ἐεισόσεται, Od. 23, 94; das Antlitz, οἷ ἄψιν ἐισόμενος, Pind. N. 10, 15; εἰς ὄψιν μολεῖν, Aesch. Pers. 179; εἰς ὄψιν ἥκειν, Ch. 213, wie εἰς ὀμμάτων ὄψιν περᾶν, Eur. Or. 512; εἶδον τὴν ὄψιν τὴν τῶν παιδικῶν ἀστρέπτουσαν, Plat. Phaedr. 254 b; ὄψιν ἔχειν, einen Anblick gewähren, Xen. An. 5, 9, 9. — Das Sehen, die Wahrnehmung durch die Augen, ὄψις ἡμῖν ὀξυτάτη τῶν διὰ τοῦ σώματος ἔρχεται αἰσθήσεων, Plat. Phaedr. 250 d; ἡ τῆς ὄψεως δύναμις, Rep. VII, 532 a; Gegs. τυφλότης, I, 353 c; ἐμπίπτοντα εἰς τὴν ὄψιν, Tim. 67 d; προφαίνειν τινὶ ἐς ὄψιν, Her. 4, 81; ἀπιέσθαι ἐς ὄψιν τινί, 1, 136; u. so auch Sp., ὑπὸ τὴν ὄψιν τεθῆναι Pol. 3, 99, 7 (wie ὑπ' ὄψιν ποιεῖσθαι S. Emp. adv. math. 7, 261); ὑπὸ τὴν ὄψιν λαμβάνειν, vor Augen stellen, 2, 28, 11; ἀπὸ τῆς ὄψεως σοκεῖ, auf den ersten Anblick; ἐν ὄψει πάντων, vor Aller Augen, Luc. vit. auct. 10. — Das Schauspiel, φοβερά, ἀήθης, Aesch. Pers. 48 Suppl. 562; ἡδεῖα, Eur. Or. 725; κοὐδὲν εἰς ὄψιν πλέον, Soph. Ai. 863, vgl. O. C. 583; u. die Augen selbst, πῶς ἔτλης σὰς ὄψεις μαρᾶναι, O. R. 1328; Ant. 52; auch in Prosa, Pol. 3, 79, 12. 12, 7, 3 u. Sp., ὄψεως λήμη, Plut. non posse 21. — Die Erscheinung, wie auch wir Gesicht sagen, ὄψεις ἐννυχοι Aesch. Prom. 648, vgl. Spt. 693 Pers. 510; Soph. El. 405; ἐννυχος, Eur. Hec. 72; ὄψιν εἶδε ἐν τῷ ὕπνῳ, Her. 3, 30 u. öfter, vgl. 8, 54. 7, 18; Plat. Phaed. 60 e.

ὄψισμός, ὁ, die Verspätung, D. Hal. 4, 46.

ὀψι-σπορία, spät säen, Theophr.

ὀψί-σπορος, spät gesäet, erzeugt, Theophr.

ὀψί-τεκνος, spät Kinder bekommend, Lycophr. 1272.

ὀψι-τέλεστος, spät vollendet, erst spät in Erfüllung gehend, τέρας, Il. 2, 325, wie ὄψιμος.

ὀψι-τέλευτος, spät endigend (?).

ὀψίτερος, compar. zu ὄψιος.

ὀψι-τοκία, ἡ, das spät Gebären, Sp.

ὀψί-τομος, spät geschnitten, Theophr.

ὀψί-τοκος, spät erlangt, πίστις, Maneth. 5, 71.

ὀψι-φανής, ές, spät erscheinend, aufgehend, Nonn.

ὀψι-φόρος, spät tragend, Theophr.

ὀψί-φυγος, spät fliehend, Arcad. 90.

ὄψιχα, byzantinisch = ὀψέ, Hesych.; vgl. Lob. Phryn. 51.

ὀψί-βαφα, τά, = ὀξύβαφα, od. ähnliche Becken zum musikalischen Gebrauch, Suid.

ὀψο-δαίδαλος, speisekünstlerisch, kunstreich in Bereitung der Speisen, Ath. VII, 278 a u. öfter von Köchen, vom Archestratus gesagt III, 110 a.

ὀψο-δεία, ἡ, Mangel an Speisen oder Fischen, Suid.

ὀψο-δόκη, ἡ, = ὀψοθήκη, Sp.

ὀψο-δόκος, Speisen aufnehmend, Sp.

ὀψο-θήκη, ἡ, Speisebehälter, Schnappsack, Suid. γυλιός.

ὀψο-λογία, ἡ, Abhandlung von Speisen, Ath. VII, 284 e.

ὀψο-λόγος, von Speisen, vom Essen redend, Ath. VIII, 337 b.

ὀψο-μανής, ές, toll nach leckeren Speisen, Ath. IX, 464 e, = ὀψοφάγος, φίλοψος.

ὀψο-μανία, ἡ, Sucht nach leckeren Speisen, Eust. zu D. Per. 373.

ὄψον, τό (ἕψω), eigtl. von jeder gekochten od. sonst wie am Feuer zubereiteten Speise, alles Gekochte od. Gesottene, im Gegs. des Brotes, alle Zukost zum Brote (ἐσθίουσι πάντες ἐπὶ τῷ σίτῳ ὄψον, Xen. Mem. 3, 14, 2); in der ältesten Zeit gew. Fleisch, Il. 9, 489; ἐνίοτε σῖτον καὶ οἶνον ὄψα τε οἷα ἔδουσι βασιλῆες Od. 3, 480, vgl. 5, 267. 6, 77; ὄψιον κρέας ἑφθόν, Dicaearch. bei Ath. IV, 141 b; auch die Zwiebel heißt ποτῷ ὄψον, weil man sie zum Trunke ißt, Il. 11, 630; ὄψον ὀπτόν, Ar. Equ. 1102; — bes. aber Fische, wie Plut. Symp. 4, 4, 2 bemerkt: πολλῶν ὄντων ὄψων ἐκενείκησεν ὁ ἰχθὺς μόνος ἢ μάλιστά γε ὄψον καλεῖσθαι; Ath. VII, 276 e, u. oft bei Comic., vgl. z. B. Philemo bei Ath. VIII, 288 d u. XIV, 648 f, wo eine Reihe von ὄψα hergezählt werden; Hipponax nennt den Fisch ὄψων θαλάττιον, wie Pol. 34, 8, 6; — Plut. nennt σῖτον τε καὶ ὄψον, Rep. VIII, 559 a; ὄψα καὶ τραγήματα, II, 372 e; μηδὲ ὄψων ἡδύναι, Theaet. 175 e, u. so übh. leckere bereitete Speisen. — Uebertr., ὄψον λόγοι φθονεροῖσιν, Pind. N. 8, 21; οἱ γὰρ πένοι ὄψον τοῖς ἀγαθοῖς, Xen. Cyr. 7, 5, 26, vgl. Mem. 1, 3, 5, Würze, Alles, was den Genuß erhöht. — Auch der Markt, wo Lebensmittel, bes. Fische verkauft wurden, hieß ὄψον, Poll. 6 a. 7; εἰς τοὐψον ἀφῖκται, Aesch. 1, 65; vgl. B. A. 307.

ὀψο-νομέω, ein ὀψωνόμος sein, Critias bei Poll. 6, 36.

ὀψο-νόμος, ὁ, Aufseher über die Preise der Eßwaaren, bes. der Fische, Ath. VI, 228 b.

ὀψο-ποιέω, Speisen lecker zubereiten, Plut. Symp. 4, 1, 3 M.; auch λόγον, würzen, ad. et am. discr. 15. — Med., dasselbe, Xen. Hell. 7, 2, 22 Mem. 3, 14, 5.

ὀψο-ποίημα, τό, lecker zubereitete Speise, N. T.

ὀψο-ποιητικός, ἡ, όν, zur leckeren Speisebereitung gehörig; v. l. für ὀψοποιικός, Plat. Gorg. 463 b; Arist. pol. 1, 4 eth. 7, 11 u. Sp.

ὀψο-ποιία, ἡ, (leckere) Zubereitung der Speisen; Plat. Gorg. 462 d 518 b Xen. Mem. 3, 14, 5 u. Folgde. Ein Buch über die Kochkunst mit diesem Titel nennt Ath. III, 112 d.

ὀψο-ποιϊκός, ἡ, όν, = ὀψοποιητικός; bes. ἡ ὀψ., die Kochkunst, Plat. Gorg. 465 d u. öfter; ὄργανα, Xen. Oec. 9, 7 u. Sp.

ὀψο-ποιός, Speisen (lecker) zubereitend, Koch; Her. 9, 82; Plat. Theaet. 178 d Gorg. 464 d; neben μάγειρος, Rep. II, 373 c; Xen. Cyr. 5, 5, 39 Mem. 2, 1, 30 u. öfter, u. Folgde, wie Ath.

ὀψο-πόνος, Speisen kunstreich zubereitend, Aristo 1 (VI, 308).

ὀψο-πωλεῖον, τό, Ort od. Haus, wo leckere Speisen verkauft werden, Sp.

ὀψο-πώλης, ὁ, der leckere Eßwaaren, bes. Fische verkauft, Sp.

Digitized by Google

ὀψο-πωλία, ἡ, Verkauf von feinen Speisen, bes. Fischen, Sp.; bei Ath. I, 6 a Fischmarkt.

ὀψο-πώλιον, τό, = ὀψοπωλεῖον, Sp.

ὀψό-πωλις, ιδος, ἡ, fem. zu ὀψοπώλης, sc. ἀγορά, Fischmarkt, Plut. Timol. 14.

ὀψο-φαγέω, eigtl. bloße Zukost ohne Brot essen, bes. leckerhafte, feinere Speisen, Fische essen, übh. ein Leckermaul sein, schlemmen; Ar. Nubb. 970; Ath. u. Plut.

ὀψο-φαγία, ἡ, Leckerei, Schlemmerei; Ath. VIII, 343 b u. öfter; καὶ ἀσέλγεια, Plut. Symp. 4, 4, 2.

ὀψο-φάγος, eigtl. bloße Zukost ohne Brot essend, vgl. Xen. Mem. 3, 14, 2 ff.; bes. feinere Speisen, Fische liebend, dah. leckerhaft, subst. das Leckermaul, der Schlemmer, Ar. Eccl. 781; Pol. 12, 24, 2; vgl. bes. Ath. VIII, 343 ff., 346 auch ein Apollo mit dem Beinamen ὀψοφάγος bei den Eleern erwähnt. — Superl. ὀψοφαγίστατος, Xen. Mem. 3, 13, 4.

ὀψό-φαγρος, ὁ, = ἐξώφαγρος, ζω.

ὀψο-φιλία, ἡ, Liebe zu feinen Speisen, l. d. für φιλοψία.

ὀψο-φόρος, Speisen tragend, bringend, Ar. frg. 268; πύκτικες, Matro bei Ath. IV, 135 d; σκεύη, Poll. 10, 23.

ὀψών, ῶνος, ὁ, Korb, Zukost od. Fische darin zu tragen, Hesych.

ὀψωνάτωρ, ορος, ὁ, das lat. opsonator, Ath. IV, 171 a. Vgl. ἀγοραστής.

ὀψ-ωνέω, Zukost, Fische einkaufen; Ar. Vesp. 495. 1366; Eubul. bei Ath. III, 108 d; ἐπαύοντο πολλοῦ ὀψωνοῦντες, Xen. Mem. 3, 14, 1. Sprichwörtlich Δελφοῖσι θύσας αὐτὸς ὀψωνεῖ κρέας, Plut. Symp. 7, 5; die Beziehung auf Fische ist recht deutlich in Antiphan. bei Ath. VI, 224 d.

ὀψ-ώνης, ὁ, Zukost, bes. Fische kaufend, = ὀψωνάτωρ, Ar. bei Ath. IV, 171 a u. Sp., vgl. Phryn.

ὀψ-ωνητής, ὁ, = Vorigem, Tzetz.

ὀψ-ωνητικός, ἡ, ὁν, zum Einkaufen der Speisen, bes. Fische gehörig; ἡ ὀψωνητική, sc. τέχνη, die Kunst, Fische gut einzukaufen. Ein Buch darüber vom Samier Lynkeus citirt Ath. VII, 313 e.

ὀψ-ωνία, ἡ, das Einkaufen der Zukost, bes. der Fische, Plut. Lyc. 12.

ὀψωνίζω, mit Speise versorgen, beköstigen, δύναμιν, ein Kriegsheer mit Proviant, mit Kost und Sold versorgen, D. Sic. 6, 22 u. A.; im pass., Pol. 23, 8, 4.

ὀψωνιασμός, ὁ, Beköstigung, Verproviantirung, Sold, Pol. 1, 66, 7. 69, 7; vgl. Lob. Phryn. 420.

ὀψωνο-δόκος, = ὀψοδόκος, Ar. bei Poll. 10, 92.

ὀψ-ώνιον, τό, = ὀψωνία, u. das Eingekaufte selbst. — Später übh. Kost, Proviant, Sold für ein Heer, wie ὀψωνιασμός, Pol. 6, 39, 12; im plur., 1, 67, 1; N. T.; aber vgl. Lob. Phryn. 420.

ὀψωνισμός, ὁ, = ὀψωνιασμός, als schlechtes Wort des Men. bezeichnet Poll. 6, 38.

Π, π.

Π, π, πῖ, der sechszehnte Buchstabe des griechischen Alphabets, als Zahlzeichen π′ = 80, ,π = 80000. Aber Π bedeutet 5, besonders in den Verbindungen ΠΜ, = πεντάκις δέκα oder 50, und so in Inschriften Μ = πεντάκις ἑκατόν, d. i. 500, ΧΜ = πεντακισχίλιοι, d. i. 5000, u. ΜΜ = πεντακισμύριοι, d. i. 50000. — Von Veränderungen des π und Vertauschungen mit anderen Buchstaben merke man: — 1) die tenuis π wechselt in den Mundarten theils mit der media β, πλαβαρός u. βλαβαρός, πατεῖν u. βατεῖν, auch πάλλω u. βάλλω mag man vergleichen, — theils mit der aspirata φ, für welche es im Jon. u. Aeol. eintritt; so πανός statt φανός, πάτνη statt φάτνη; bes. bleibt π vor dem Spiritus asper im Jon. unverändert, ἐπ' ᾧ, ion. für ἐφ' ᾧ, ὀπ' ὑμέων für ὑφ' ὑμῶν, ἀπηγέεσθαι für ἀφηγεῖσθαι. Auch im Dor., bes. bei den Lakoniern, vgl. Koen Greg. Cor. p. 344. Die Attiker liebten dagegen die Aspirata und sagten ἀσφάραγος, λίσφος u. ä. für ἀσπάραγος, λίσπος, vgl. Lob. Phryn. 113. — 2) bei den Jon. tritt dafür in den interrogativen und relativen Correlativis κ ein, κῶς, κόσος, ὅκως, ὁκοῖος für πῶς, πόσος, ὅπως, ὁποῖος u. ä., vgl. Greg. dial. Ion. 27 p. 413. Bei den Dichtern u. Aeolern wird das π in den Relativis auch verdoppelt, ὅππως, ὁππότε u. ä. Bei den Aeolern findet diese Vertauschung des κ u. π auch in andern Wörtern statt, wie sich dies bes. in Vergleichungen mit dem Lateinischen zeigt, vgl. λύκος u. lupus, ἵππος u. equus, σηκός u. sepes, ἕπομαι u. sequor, Greg. dial. aeol. 4 p. 579 ff. — 3) dolisch tritt π auch für μ ein, ὄππα = ὄμμα, πέδα = μετά u. compp., s. Greg. dial. aeol. 4 p. 580; vgl. Koen ad Greg. p. 282. — Ebenfalls dolisch und dorisch tritt π für τ ein, πέμπε = πέντε, σπολάς = στολάς, vgl. Koen Greg. Cor. p. 364. 615.

πᾶ, dor. = πῆ, auch indef. πᾶ = πῃ.

πᾰ̀, abgekürzte dor. u. äol. Form für πατήρ u. voc. πάτερ, vgl. μᾶ.

πᾶα, lak. = πᾶσα, Ar. Lys. 595.

παγανάλια, τά, das röm. Fest der paganalia, Dion. Hal. 4, 15.

παγ-γάληνος, ganz heiter und ruhig, Sp.

παγ-γέλαστος, ganz lächerlich, Sp.

παγ-γέλοιος, = Vorigem; Plat. Phaedr. 260 c; Eubul. bei Ath. XIII, 567 u. Sp., wie Luc. merc. cond. 34.

παγ-γενεί, mit dem ganzen Geschlechte, Poll. 9, 143 u. Xanth. bei Suid. v. Κάνθος; u. so auch Ael. H. A. 17, 27 πανδημεὶ τε καὶ παγγενεί zu schreiben für παγγενῆ. Vgl. παγγενής.

παγ-γενέτειρα, ἡ, fem. zum Folgdn, die Allerzeugerinn, φύσις, Antp. Sid. 3 (XII, 97).

παγ-γενέτης, ὁ, Allerzeuger, Allvater, Orph. H. 19, 5 u. a. sp. D., wie Nonn.

παγ-γενέτωρ, ορος, ὁ, = Vorigem, Orph. H. 3, 1 u. öfter.

παγ-γενής, ές, von allen Arten, erst Sp.; — mit dem ganzen Geschlecht, παγγενῆ, VLL. u. Sp., was aber wohl in παγγενεί zu ändern ist, obwohl es E. M. ausdrücklich aus dem accus. ableitet, vgl. Lob. Phryn. p. 515.

πάγ-γεος, poet. für πάγγειος, die ganze Erde

Digitized by Google

umfassend, *πάγγεον ἅρμα διώκει ὄβλα*, Orph. H. 58, 8.

παγ-γήραντος, von Allen geehrt, Sp.

παγ-γή-ωργος, als Landmann Alles pflegend, Ios.

παγ-γήρως, ganz, sehr alt, Tzetz. ad Lycophr. 828.

παγ-γλύκερος, ganz süß, allerliebst, als Schmeichelwort, Ar. Lys. 970.

παγ-γλωσσία, ἡ, Allzüngigkeit, Geschwätzigkeit, Pind. Ol. 2, 157.

πάγ-γυμνος, ganz nackt, Eust. 1398, 59.

παγ-γυναικί, mit allen Frauen, neben *παμπαιδὶ παρῆσαν*, D. Cass. 41, 9.

παγ-γώνιος, ganz, auf allen Seiten winkelig, Sp.

παγερός, geronnen, gefroren, Sp.

παγετός, ὁ, oder nach Arcad. p. 81, 14 auch *πάγετος*, = *πάγος*, nach Phryn. Eiskälte, Frost, Reif; neben *πάχνη* Xen. Cyn. 5, 1; D. Sic. 3, 34 u. a. Sp.

παγευ-άδην, *ες*, eisartig, eisig; *πέτρας γύαλον θερμὸν καὶ παγετώδες*, Soph. Phil. 1083; Arist. mund. 5 E; *νύξ*, Polyaen. 4, 6, 11; *ὕδωρ*, Plut. Alex. 77.

παγή, ἡ, bor. = *πηγή*.

πάγη, ἡ, Schlinge, Falle; Her. 2, 121, 2; *τοῦ ἀδελφοῦ ὑπὸ πάγης ἁλόντος*, 2, 21; bes. um Thiere zu fangen, neben *ἄρκυες*, Plat. Legg. VII, 824 a; *ὑπεία*, Antp. Sid. 62 (IX, 76); Schlage bauet der Vogelsteller, Xen. Cyr. 1, 6, 39; auch Fischerteufe, Sp. — Uebertr. Fallstrick, List, Aesch. Ag. 796. — Vgl. *παγίς*.

παγηνός, ὁ, nach Hesych. der Staub, der beim Laufen entsteht.

παγίδευμα, τό, Verstrickung, Sp.

παγιδευτικός, nachstellend, hinterlistig, Sp.

παγιδεύω, eine Falle stellen, in die Falle locken, listig berücken, LXX. u. N. T.

πάγιος (*πήγνυμι*), fest, derb, dauerhaft; *πάγιον ἐχέτω τοῦτον τὸν λόγον*, Plat. Epin. 984 d; Sp., *παγιώτερος σιδήρου*, Luc. Alex. 21; *ἑστηκὸς ἔχει τὸ τέλος καὶ πάγιον*, S. Emp. adv. rhett. 13; *θραμεῖν ὀξύτατος καὶ παγιώτατος*, D. C. 76, 12. — Adv. *παγίως*, bes. mit Bestimmtheit, Gewissheit sagen, bekräftigen, *νοῆσαι* Plat. Theaet. 157 a, vgl. Rep. V, 479 c, *διαχωρίζομαι* Tim. 49 d; *λέγειν*, Arist. rhet. 2, 13; Sp.

παγιότης, *ητος*, ἡ, Festigkeit, Bestimmtheit, Sp.

παγίδω, fest, dauerhaft machen, E. M. 646, 45.

παγίς, *ίδος*, ἡ, wie *πάγη*, Schlinge, Falle, was festhält, z. B. Mäusefalle, Batrach. 115; Alexis bei Ath. III, 109 b u. Sp.; *δουρατέη*, vom hölzernen trojanischen Pferde, Agath. 63 (IX, 152); komisch nennt Amphis bei Ath. XIII, 567 e die Hetären *παγίδες τοῦ βίου*; vgl. Luc. D. Mer. 11; Ar. bei Phryn. in B. A. 18, 22 nennt so den Frauenputz. — Wenn Philp. 22 (VI, 5) *ἀγκυράν τε, νεῶν πλαζομένων παγίδα* sagt, denkt er mehr an *πήγνυμι*, den Anker, der die Schiffe festhält.

παγίωσις, ἡ, das Festmachen, B. A. 1408 aus Olympiod.

παγ-καής, *ές*, Alles verbrennend, zw.

παγ-καίνιστος, ganz erneu't, immer neu, *πορφύρεος κηλὶς*, Aesch. Ag. 968.

πάγ-κακος, ganz, durchaus schlecht; schlimm; *πάγκακον ἦμαρ*, ein ganz unglücklicher Tag, Hes. O. 815; in sittlicher Beziehung, Theogn. 149; *ἐν παγκάκων ἤθεσιν ἀνθρώπων*, Plat. Legg. XI, 928 e; schädlich, *τὸ ἥδιον τοῖς φυτοῖς ἅπασίν ἐστι πάγκακον*, Prot. 334 b; *φίλος*, Arist. Nic. eth. 1, 8, 16; Sp. — Superlat. *παγκάκιστος*; Soph. Ant. 742; Eur. Suppl. 529 Med. 465; auch Luc. Demon. 56. — Adv., *δόμοις δὲ τοῖσδε παγκάκως ἔχει*, Aesch. Ch. 740; *παγκάκως ἀλάλατο*, Spt. 552, *wie sl τεθνᾶσι παγκάκως* Eur. Med. 1135.

παγ-κάκο ργος, ganz boshaft, Hesych. v. *παναίγυλος*.

παγ-καλλής, *ές*, f. L. für *παγκάλη*, Plat. Min. 319 c, müßte *παγκαλλὴς* heißen; u. so auch der superlat. *παγκαλλίστατον*, bei Sp.

πάγ-καλος, auch fem. *παγκάλη*, Plat. (in VLL., bes. bemerkt), ganz, durchaus schön; *τάς τε χεῖρας παγκάλους ἴσχειν μ' ἔφη*, Ar. Plut. 1018; *ὄσπε καὶ πάγκαλα ἀγάλματα*, Plat. Conv. 216 e, öfter; *παγκάλη ἀνάπαυλα*, Legg. IV, 722 c; *παιδιά*, Phaedr. 276 d; *ἵππος*, Hipp. mai. 288 c. — Sp. auch im superlat. *παγκάλλιστος*. — Adv. *παγκάλως*, *ἔχειν* Plat. Phaedr. 230 c, *λέγειν* Rep. I, 331 e, öfter, wie Sp.

παγ-κάρπεια, ἡ, = Folgdm; Clem. Al. 1; vgl. Eur. frg. inc. 103.

παγ-καρπία, ἡ, Sammlung von allerlei Früchten u. ein Opfer davon, Soph. frg. 464; *μαλιτόεττα*, eine Art Kuchen, Theophr.; vgl. Ath. XIV, 648 b u. Anticlid. ib. XI, 473 c; Sp.

παγ-κάρπιος, = Folgdm.

πάγ-καρπος, mit allerlei Früchten, an allen Früchten reich; *χθών*, Pind. P. 3, 59; *φυτά*, P. 9, 60; *δάφνη*, Soph. O. R. 83; *θάματα*, El. 625; *γονή*, alle möglichen Früchte hervorbringend, Plat. Ax. 371 c; auch in der Anth., Mel. 1, 2 (IV, 1).

παγ-κατα-γέλαστος, ganz lächerlich, Sp.

παγ-κατά-μικτος, aus Allem gemischt, Philoxen. coena bei Ath. XIV, 643, nach Mein. (III p. 636) Conj.

παγ-κατά-πυγον, *γένος*, sehr geil, Ar. Lys. 137, nach Reiske's Conj.

παγ-κατ-άρατος, ganz zu verfluchen, ganz verwünscht, Ar. Lys. 588.

παγ-κευθής, *ές*, ganz, Alles verbergend, *τὰν παγκευθῆ κάτω νεκρῶν πλάκα*, Soph. O. C. 1632.

παγ-κλάδια, *τά*, bei den Rhodiern, die Zeit, wenn der Weinstock verschnitten wurde, VLL.

πάγ-κλαυστος oder *πάγ-κλαυτος*, sehr beklagt, sehr zu beweinen; *πάγκλαυτα ἄλγεα*, Aesch. Spt. 350; *πάγκλαυτον ἑξαμᾷ θέρος*, Pers. 808; *πάγκλαυστον αἰδνα*, Soph. El. 1074; auch in act. Bdtg, ganz, sehr weinend, *ὑπ' ὀφρύσι παγκλαύστοις*, Ant. 825, vgl. Tr. 649; die Lesart schwankt gewöhnlich.

παγ-κλέϊστος, sehr berühmt, Nicet.

πάγ-κλεινος, allberühmt, *ἔπη*, Castorion bei Ath. X, 455 a, wo das ms. *πάγκλητα* hat, Casaub. *πάγκλυτα* lesen wollte.

παγ-κληρία, ἡ, die ganze Erbschaft, Habe; Aesch. Ch. 479; Soph. frg. 774; Eur. Suppl. 14 Ion 814; sp. D., wie Lycophr. 592.

πάγ-κληρος, die ganze Erbschaft besitzend, Alles erbend, *οὐκ ἂν ποτ' ἴσχες παγκλήρους δάμους*, Eur. Ion 1542.

πάγ-κλυτος, = *πάγκλειτος*, l. d.

πάγ-κοινος, Allen gemeinsam, allgemein; *γώρα*, Pind. Ol. 6, 63; *πληγεὶς θεοῦ μάστιγι παγκοίνῳ*

Digitized by Google

᾽δάμη, Aesch. Spt. 590; στάσις, Ch. 451; ἐξ Ἅιδα παγκοίνου λίμνας, Soph. El. 136; παγκοίνους Δηοῦς ἐν κόλποις, Ant. 1106; ἀπέχθημα πάγκοινον βροτοῖς, Eur. Troad. 825. — Adv. παγκοίνως, Maneth. 4, 506.

παγ-κοίρανος, Alles beherrschend, θεὰ παγκοίρανε θήρης, Opp. Cyn. 4, 21.

παγ-κοίτης, ὁ, der Alles zur Ruhe bringt, allbettend, Ἅιδης, Soph. Ant. 810, θάλαμος, auch von der Unterwelt, 804.

παγ-κόνῖτα ἄεθλα, Soph. Tr. 504, ganz bestäubte Kampfpreise, um die man im Staube gekämpft hat.

παγ-κόσμιος, die ganze Welt betreffend, K. S.

πάγ-κρανον, τό, eine Pflanze, Dioscr. 4, 157.

παγ-κρατής, ές, allherrschend, allgewaltig; πῦρ, Pind. N. 4, 62; vgl. Soph. Phil. 974; ὦ παγκρατὲς Ζεῦ, Aesch. Spt. 237, wie Eum. 878 u. Soph. Phil. 675; u. so öfter von Göttern, Eur. Rhes. 321 Ar. Th. 317; auch ἕδρα, Aesch. Prom. 389; χρόνος, Soph. O. C. 615; ὕπνος, Ai. 680; Sp.; — ganz überwältigend, obsiegend, ὅπως ἀμφοῖν γένηται τοῖνδε παγκρατὴς φονεύς, Aesch. Ag. 1632.

παγ-κρατησία, ἡ, bei Philo, alleiniger Besitz.

παγ-κρατιάζω, die Uebungen des παγκράτιον machen, dies durchkämpfen; Plat. Gorg. 456 d; Aesch. 1, 26 u. Folgde, wie oft bei Paus.

παγ-κρατιαστής, ὁ, der im Pankration kämpft, der Pankratiast; Plat. Rep. I, 338 e Legg. VIII, 830 a u. Folgde, wie Pol. 28, 16, 4, Plut. — Titel von Comödien des Alexis, Philemon u. Theophilus. Davon

παγ-κρατιαστικός, ἡ, όν, den Pankratiasten betreffend; τέχνη, Plat. Euthyd. 272 a; ὁ παγκρ., der sich auf den Kampf im Pankration versteht, nach Arist. rhet. 1, 5 ὁ θλίβειν καὶ κατέχειν (παλαιστικός) καὶ ὥσαι τῇ πληγῇ (πυκτικός) δυνάμενος. — Adv., Poll. 3, 150.

παγ-κράτιον, τό, der All-, Gesammtkampf, eine Uebung, welche das Ringen, πάλη, u. den Faustkampf, πυγμή, verband (s. das Vorige); Pind. N. 3 u. 5 l. 3, 4, 5 feiern Siege in diesem Kampfe; μεγαυχεῖ παγκρατίῳ ἱστεφάνωσεν, N. 11, 21; Ar. Vesp. 1191; τῇ τοῦ παγκρατίου μάχῃ, Plat. Legg. VIII, 834 a; ὁ τελέως παγκράτιον ἠσκηκώς, VII, 795 b; Sp., wie Luc. u. Plut., vgl. Symp. 2, 4. — Bei Dioscr. auch Pflanzenname.

παγ-κράτιστος, der allerbeste, Paul. Sil.

παγ-κρατορικός, ἡ, όν, allgewaltig, Dion. Areop.

παγ-κράτωρ, ορος, allmächtig, Sp.

πάγ-κρεας, ατος, τό, die Gekrösedrüse; Arist. H. A. 3, 4; Medic. Nach D. L. 4, 33 gab Timon dem Skeptiker Pyrrhon diesen Spottnamen.

παγ-κρότος, mit großem Geräusch, ἐρέσσεται, Aesch. Suppl. 704.

πάγ-κρυφος, ganz verborgen, Sp. l. d.

παγ-κτήμων, ον, Alles besitzend, Clem. Al.

παγ-κτησία, ἡ, der All-, Gesammtbesitz, Poll. 10, 12 u. Sp.

παγ-κόνιον, τό, eine Art Seegras, Ael. H. A. 14, 24.

πάγ-κῶφος, ganz krumm, ἐλαία, Ar. frg. 664 bei Poll. 6, 163, der heilige Oelbaum auf der Burg in Athen, weil er krumm und niedrig war.

πάγ-ξενος, allgastlich, allen Fremden gemein, πολὺν ἀγῶνα πάγξεν᾽ ἀγκηρύσσεται, Soph. frg. 18 bei Ath. XI, 466 b.

παγό-λυτον ὕδωρ, geschmolzenes Eiswasser, sp. Medic.

παγο-πληξία, ἡ, Frostschlag, Lähmung durch Frost u. Erkältung, Sp.

πάγος, ὁ (πήγνυμι), 1) feste Bergspitze, Felsenspitze; ἀκταὶ προβλῆτες ἔσαν, σπιλάδες τε πάγοι τε, Od. 5, 405. 411; übh. Berg, Hes. Sc. 439; Pind. Ol. 11, 51 l. 2, 33; oft bei den Tragg. πάγος Ἄρεος, der Areshügel in Athen, wo der Areopag seine Sitzungen hielt, Aesch. Eum. 655. 660, wie Ἄρεος πάγος, Soph. O. C. 951; auch ἐν Ἀρείοις πάγοις, Eur. I. T. 1470; Her. 8, 52 u. sonst; τῆς ἐξ Ἀρείου πάγου βουλῆς, Plat. Ax. 367 a u. Sp. — 2) was fest geworden, gefroren ist, Eis, Reif, auch Eiskälte, Frost; τῶν ὑπαιθρίων πάγων δρόσων τ᾽ ἀπαλλαγέντες, Aesch. Ag. 326; πάγου χυθέντος, Soph. Phil. 293; ὀνυχώλων πάγων αἴθρια, Ant. 355; καί ποτε ὄντος πάγου οἷον δεινοτάτου, Plat. Conv. 220 b; Arist. de mundo 4 (auch wie von τὸ πάγος im dat. pl. πάγεσι, probl. 12 b); πάγων ὑπερβολαί, übergroße Kälte, Pol. 9, 15, 3; — Schol. Nic. Ar. 91 erkl. γραῦς ὁ ἐπὶ τοῦ γάλακτος γιγνόμενος πάγος, die Haut auf der Milch. — Das aus Verdampfung des Meerwassers gewonnene Salz, das fest wird, u. davon p., wie ἅλς, das Meer selbst, Lycophr. 134. — Auch das Darmfell, peritonaeum, Medic.

παγόριον, τό, dim. zum Folgdn, Sp.

πάγ-ουρος, ὁ, eigentlich der mit festem Schwanze, Schaalschwanz, ein Meerkrebs, der Taschenkrebs, Ar. Equ. 606 u. Folgde; Arist. H. A. 4, 2; Ael. N. A. 6, 31; Opp. Hal. 1, 285; — Lycophr. 419 nennt so den Phönix, den Alten, dessen Haut hart gewesen.

παγόω, gerinnen, gefrieren machen, Sp.

πάγρος, ὁ, = φάγρος, Arcad. 73, 17.

παγ-χάλεπος, ganz sehr schwer, schwierig, gefährlich; Plat. Soph. 236 d Phil. 16 c; καίπερ παγχάλεπον ὄντα ἁφαιρεῖν, Polit. 291 c; ἢ ἀδύνατον εἶναι ἢ παγχάλεπόν τι, Phaed. 85 c; Folgde.

παγ-χάλκεος, ganz ehern; Od. 8, 403; δάπαλον, 11, 575; übertr. von Menschen, Il. 20, 102; δέμας, Ap. Rh. 4, 1655.

πάγ-χαλκος, = Vorigem; ἀσπίς, Aesch. Spt. 573; γένυς, Soph. El. 195; ὅπλα, Eur. Or. 444; einzeln bei Sp.

παγ-χαρής, ές, allerfreuend, p. bei Ammian. Marc. 17, 4, 22; — ganz erfreu't, heiter, Sp.

πάγχη, f. l. für πάγχυ, Alex. Aet. bei Macrob. Sat. 5, 22.

πάγχι, = πάγχυ, Orph.

πάγ-χορτος, mit allem möglichen Futter, nahrungsreich, σῖτοισι, Soph. frg. 579 bei Ath. III, 99 f.

πάγ-χρηστος, ganz, zu Allem brauchbar; πάγχρηστον ἄγγος ἔσται, Ar. Ach. 936; κτῆμα, Xen. Mem. 2, 4, 5; Sp.

πάγ-χριστος, durchaus, ganz gesalbt, τὰς πεισθοῦς παγχρίστῳ συγκραθείς, Soph. Tr. 658, mit dem ganz gesalbten Kleide der Ueberredung, welches Liebe hervorrufen sollte.

πάγ-χροος, allfarbig, bunt, θέαμα, Synes.

παγ-χρύσεος, ganz golden; θύσανοι, Il. 2, 448; μῆλα, Hes. Th. 335.

πάγ-χρυσος, = Vorigem; νάκος, das goldene Vließ, Pind. P. 4, 68; κορυφὰ κτεάνων, Ol. 7, 4; δέφρος, Soph. El. 510; δέπας, Eur. Hec. 526, öfter; οἶκος, Ar. Nubb. 598; Folgdt; ἐρευτρίς, Agath. 61 (IX, 153).

Digitized by Google

πάγ-χρως, ωτος, = *πάγχρους*, Synes. de prov. 1, 114 b.

πάγχυ, ion. u. poet. = *πάνυ*, ganz und gar, gänzlich, durchaus; Il. 5, 24 u. öfter; verstärkt durch *μάλα*, 14, 143 Od. 17, 217, *πάγχυ μάλα*, Il. 12, 165 Od. 14, 367; *πάγχυ λίην*, 4, 825; *ἐπὶ πάγχυ*, Hes. O. 266; Pind. P. 2, 82; Aesch. Spt. 623; Ar. Ran. 1531. In Prosa, Her. *δοκεῖν*, *ἐλπίζειν*, 1, 31. 3, 157 u. Sp., wie App. Syr. 24 Civ. 2, 2.

παγ-άδης, ες, = *παγετώδης*, Theophr.

πᾶδάω, dor. = *πηδάω*.

πάδινος, vom Baume *πάδος*.

πάδος, ὁ, ein Baum oder Strauch, vielleicht prunus padus.

παθαίνω, in Leidenschaft, *πάθος* setzen, D. Hal. iud. Thuc. 2, 3. — Gew. im med. in Leidenschaft, in heftiger Bewegung sein, die Leidenschaft in Reden u. Geberden zu erkennen geben, Sp., wie Plut. non posse 20; *κεκραγότες καὶ παθαινόμενοι τὸν ἄγριον τρόπον*, D. Hal. 3, 73; oft von den Rednern, z. B. D. Hal. iud. Lys. 9. — Auch von mimischen Künstlern, eine Leidenschaft darstellen, leidenschaftlich darstellen, so von einer Tänzerinn, *πάντα παθαίνεται*, Automed. 3 (v, 129); cf. Ernesti lex. Technol. rhet. p. 237.

παθεῖν, inf. aor. zu *πάσχω*.

πάθη, ἡ, = *πάθος*, Leiden, Unfall, Unglück; *μητρὸς βαρείᾳ σὺν πάθᾳ*, Pind. P. 3, 42; *ὀξείαισι πάθαις*, P. 3, 97, öfter; *μελέαν πάθαν κλαῖον*, Soph. Ant. 965; O. C. 7; plur., Ai. 288; Hippocr.; Her. 1, 122; *τὴν πάθην τῶν ὀφθαλμῶν*, Augenleiden, Blindheit, 2, 111; sp. D., Leon. Al. 12 (vi, 221); auch in attischer Prosa, *ἡ παρὰ φύσιν τοῦ πνίγους πάθη* Plat. Phil. 32 a, *τομωρία δὲ ἀδικίας ἀκόλουθος πάθη* Legg. v, 728 c, u. öfter in diesen Büchern; bes. bei Sp., wie Luc. dea Syr. 22, App. Mithrid. 77.

πάθημα, τό, das Erlittene, das Leid, Unglück, Alles, was Einem zustößt; *πεύσει τὰ κείνης ἀθλίας παθήματα*, Soph. O. R. 1240, öfter; auch des Gemüthes, Kummer, Phil. 334 Tr. 141; Eur. I. T. 670; Ar. sagt *τὰς συμφορὰς γὰρ οὐχὶ τοῖς τεχνάσμασιν φέρειν δίκαιον ἀλλὰ τοῖς παθήμασιν*, Th. 199; im plur. auch Her. 1, 207. 8, 136; Thuc. 1, 23 u. öfter, wie Plat., der *πάθημα* u. *πόνημα* einander gegenüberstellt, Soph. 248 b Rep. iv, 437 b; auch *ἔργα καὶ παθήματα*, Legg. vi, 777 c; *τῶν περὶ τὸ σῶμα ἡμῶν ἑκάστοτε παθημάτων*, Phil. 33 d; *παθήματα πάσχειν*, Polit. 270 e u. sonst, auch einen leidenden Zustand, eine Lage, Stimmung ausdrückend; so auch Xen. Cyr. 3, 1, 17; *ἀκούσια*, Antiph. 1, 27; *τὰ τῆς σελήνης παθήματα*, Arist. metaph. 1, 2, 9; u. übh. = *πάθος* c, vgl. Anal. post. 1, 10, 5. — Bei den Medic. Krankheit, krankhafte Zufälle. — Eust. 279, 42 führt einen ἀol. dat. *παθημάτοις* für *παθήμασιν* auf.

παθηματικός, dem Leiden, den Leidenschaften ausgesetzt, Sp. — Auch adv., Sext. Emp. pyrrh. 2, 10.

πάθησις, ἡ, das Leiden, Gegs. von *ποίησις*, Arist. de anim. 3, 2.

παθητικός, leidend, der Empfindung fähig, empfindlich; *ψυχή*, Tim. Locr. 102 e; Arist. categ. 6; *τενός*, eth. 2, 5 u. öfter, u. Folgde. — Dah. gefühlvoll, mit leidenschaftlichem Ausdrucke, pathetisch, Arist. rhet. 3, 7; *παθητικῶς λέγειν*, ib. u. sp. Rhett.; — *παθητικὸν ῥῆμα*, bei den Gramm. verbum passivum; u. so auch *παθητικῶς λέγειν*, im pass.; auch vom med., E. M. 353, 46.

παθητός, dem Leiden, den Leidenschaften ausgesetzt, Plut. oft; *τὸ θνητὸν καὶ παθητὸν ἀποβαλόντες*, Pelop. 16, vgl. Num. 8; Gegs. *ἀπαθής*, plac. phil. 2, 6, wie S. Emp. adv. phys. 2, 311.

παθικεύομαι, sich wie ein *παθικός* zu widernatürlicher Unzucht hingeben, von einer Frau, Nicarch. 4 (xi, 73).

παθικός, sich leidend verhaltend, der unnatürliche Unzucht mit sich treiben läßt, Martial.

πάθνη, ἡ, nach Moeris hellenistisch = *φάτνη*, Geop.

παθο-γνωμονικός, ἡ, ὁν, zur Erkennung des Leidens, der Krankheit gehörig, die Krankheit gut erkennend, Galen. u. a. sp. Medic.

παθο-κράτεια, ἡ, Herrschaft über die Leidenschaften, Sp.

παθο-κρατέομαι, die Leidenschaften beherrschen, Sp.

παθο-κρατορία, ἡ, = *παθοκράτεια*, Ios.

παθο-κτόνος, die Leidenschaften tödtend, Eust.

παθο-λογέω, von Leiden, Leidenschaften sprechen, M. Ant. 8, 13.

παθο-λογικός, ἡ, όν, von den Leidenschaften handelnd, sich darauf beziehend, Stob. Bei den Aerzten *ἡ παθολογική*, die Wissenschaft von den Krankheiten, Pathologie.

παθο-ποιία, ἡ, Erregung der Leidenschaften, Rufinian. fig. 36.

παθο-ποιός, Leidenschaften, auch körperliche Leiden erregend, Galen. u. a. Sp.

πάθος, τό, das Leiden; — a) körperlich, Schmerz, Krankheit, auch Unglück, das Einen trifft; *οἷα χρὴ πάθη τλῆναι*, Aesch. Prom. 705; *τοιάδ' ἐπ' αὐτοῖς ἦλθε συμφορὰ πάθους*, Pers. 428; *ἐπάθομεν πάθος δυσαχές*, Eum. 140; *ποῦ 'σθ' ὁ χῶρος, οὗ τόθ' ἦν πάθος*; wo das Unglück (die Ermordung des Laios) stattfand, Soph. O. R. 732; *θανάτῳ γὰρ ἴσον πάθος ἐκπεσεῖν*, Ai. 214, öfter; *στένειν πάθος*, Eur. Hec. 589; *πολύπονα*, Or. 1500, öfter; *στυγερὰ τάδε κρυερὰ πάθεα*, Ar. Ach. 1191; *τὰ ἀνθρωπήϊα πάντα πάθεα*, Her. 5, 4; *μετὰ τὸ τῆς θυγατρὸς πάθος*, der Unfall, Tod, 2, 133; übh. das, was Einem widerfährt, *πάθη* den *ἔργα* entgegengesetzt, Plat. Phaedr. 245 e; dem *πόνημα*, Soph. 248 d, wie der *πρᾶξις*, Legg. ix, 876 d; *ὅ ἐστιν αὐτοῖς τὸ πάθος, ὃ φασιν ὑπὸ τῶν ἡδονῶν ἡττᾶσθαι*, Prot. 353 a; *ἰδιόν τι ἔπασχε πάθος*, Gorg. 480 c; oft; Xen. An. 4, 5, 7 u. A. — b) auch geistig, Leidenschaft, Affekt, bei dem sich die Seele in einem unfreien, leidenden Zustande befindet, dah. auch *ἀνήκεστον πάθος ἔρδειν*, eine heillose That aus Leidenschaft verüben, Her. 1, 137 (die Stelle des Thuc. 3, 84 *διὰ πάθους* wird als unecht bezeichnet); vgl. Arist. eth. 2, 4, wo er die *πάθη* aufzählt u. hinzusetzt *ὅλως οἷς ἕπεται ἡδονὴ ἢ λύπη*. Bes. von der Liebe, Plat. Phaedr. 251 e u. A. — Bei den Aerzten körperliches Leiden, Krankheit. — c) nach Arist. Metaph. 4, 21 *ποιότης καθ' ἣν ἀλλοιοῦσθαι ἐνδέχεται*, Möglichkeit in einen andern Zustand überzugehen, Empfänglichkeit für Etwas, vgl. Analyt. post. 1, 7. Dah. übh. Alles, was äußerlich, zufällig einem Dinge widerfahren kann, ohne sein Wesen auszumachen, noch dieses zu verändern, so *γεωμετρία περὶ τὰ συμβεβηκότα πάθη τοῖς μεγέθεσι*, sie handelt von dem, was den Größen widerfahren, mit ihnen vorgenommen werden

Digitized by Google

kann, Arist. rhet. 1, 2, der Metaph. 1, 2 als πάθη der Zahl nennt περιττότης, ἀρτιότης, ἰσότης, ὑπεροχή, ἔλλειψις. Dah. sind πάθη λέξεως Veränderungen, welche ein Wort erleidet, durch Zusetzung oder Weglassen eines Buchstabens, durch Declination und Conjugation, Gramm. — Bei D. Hal. Gefühl, Kunstgefühl, im Gegs. der ἐπιστήμη. — Bei den Rhett. affectvoller Ausdruck, schriftliche oder mündliche Darstellung der Leidenschaft, πάθος ποιεῖν, Arist. rhet. 3, 17.

παιάν, ᾶνος, ὁ, u. ion. u. ep. *παιήων* (s. nom. pr.), — 1) ein feierlicher, vielstimmiger, an den Apollo gerichteter Gesang, eigtl. den Gott zur Abwendung einer von ihm verhängten Seuche zu bewegen, wie Il. 1, 473, καλὸν ἀείδοντες παιήονα, wo es schon einige alte Erkl. als nom. pr. nehmen wollten; vgl. Soph. O. R. 5, πόλις δ' ὁμοῦ μὲν θυμιαμάτων γέμει, ὁμοῦ δὲ παιάνων τε καὶ στεναγμάτων, u. ib. 187, παιὰν δὲ λάμπει στονόεσσά τε γῆρυς ὄμαυλος; aber auch ein freudiger Lobgesang auf Apollo, nachdem die Seuche oder überh. das Unglück (vgl. Schol. Ar. Plut. 636) aufgehört hat, παιᾶνα, παιᾶν' ἀνάγετε, Tr. 209; überh. Dank-, Loblied, z. B. nach vollbrachter Kriegsthat, ἀείσαντες παιήονα, Il. 22, 391, wo in den folgenden Versen der Inhalt des Gesanges angegeben ist; so Aesch. ἀλώσιμον παιᾶν' ἐπεξιαχάσας, Spt. 617, der Lobgesang auf die Einnahme der Stadt; παιᾶν' ἐφύμνουν σεμνὸν Ἕλλησι τότε, Pers. 385, vgl. Ag. 631 Ch. 149; παιὰν καὶ σάλπιγγες ἐκελάδουν, Eur. Phoen. 1109, öfter; auch Loblied auf andere Götter, ὕμνησαν τὸν περὶ τὸν Ποσειδῶ παιᾶνα, nach dem Aufhören des Erdbebens, Xen. Xell. 4, 7, 4. Nach Schol. Thuc. 1, 50 u. 4, 43 wurde vor der Schlacht ein solcher Päan an den Ares, nach der Schlacht an den Apollo gerichtet; Xen. Hell. 7, 4, 36 heißt es σπονδὰς καὶ παιᾶνας ὡς εἰρήνης γεγενημένης ἐποιοῦντο; öfter in der Cyr. Schlachtgesang; ἐπινίκιον παιᾶνος ἐξάρχων, Plut. Rom. 16; auch ἐξῆρχεν ἐμβατηρίου παιᾶνος, Lyc. 22; — Κρητῶν παιήονες, H. h. Apoll. 518, Päanensänger bei den Kretern. — 2) wie Apollo der helfende Gott ist, so wird παιάν allgemein auch für Helfer, Retter, Befreier von irgend einem Uebel gebraucht, καί μοι θανάτου παιὰν ἔλθοι, Eur. Hipp. 1373; vgl. Aesch. frg. 229. — 3) παιών, der Versfuß, Arist. rhet. 3, 8.

παιᾰνίζω, einen Lobgesang auf Apollo singen, und überh. einen Siegesgesang, auch ein Kriegslied anstimmen; ἀλολυγμὸν ἱερὸν εὐμενῆ παιάνισον, Aesch. Spt. 250; δεῖ εὐθύμως μόνον οὐχὶ παιανίζοντας εἰς τὸ χρεὼν ἀπιέναι, Plat. Ax. 364 b; vom Kriegsgesange der Barbaren, Pol. 3, 43, 8, u. a. Sp. — Bei Xen. Conv. 2, 1 auch nach dem Mahle gesungen. Vgl. παιωνίζω.

παιᾰνικός, den Päan betreffend, in der Art des Päangesanges; so heißt lώ ein ἐπίῤῥημα παιανικόν, Ath. XV, 696 d.

παιᾰνισμός, ὁ, das Anstimmen und Singen eines Päan, D. Hal. 2, 41; bei Stob. 9, 3, 12 v. l. παιωνισμός.

παιᾰνιστής, ὁ, der einen Päan singt, Sp.

παιᾰνο-γράφος, einen Päan schreibend, dichtend, Apoll. Dysc.

παίγμα, τό, Spiel, Scherz, ἱερὰ παίγματα, Eur. Bacch. 160.

παιγμονή, ἡ, dasselbe, Sp.

παιγνίδιον, τό, = παίγνιον, der Form nach dim., Sp.

παιγνιήμων, ον, scherzhaft, spaßhaft, Her. 2, 173, von Ath. VI, 261 c τοῖς παιγνίοις ἐπιστήμων erkl.; παιγνήμων bei Suid. u. παιγνίμων bei Schol. Luc. V. H. 2, 41 sind verderbte Formen.

παιγνικός, = Vorigem, Sp.

παιγνιο-γράφος, scherzhafte Gedichte schreibend, nach Casaub. Em. für παιγνιαγράφος.

παίγνιον, τό, Spiel, Scherz, Luc. asin. 47; eigtl. was zum Spiel dient, Spielwerk, Plat. Polit. 288 c; ἄνθρωπον θεοῦ τι παίγνιον εἶναι μεμηχανημένον, Legg. VII, 803 c; der σπουδῇ τινι entgegengesetzt, I, 644 d; bei Ar. Eccl. 921 nennt die Alte den Jüngling τἀμὰ παίγνια, = deliciae; Plut. Anton. 59; — Scherz- und Spottgedichte, τὰ εἰς αὐτὸν ᾀδόμενα παίγνια κατὰ τὴν πόλιν, Pol. 16, 21, 12; überh. kleinere, leichte Gedichte, Liebesgedichte, Anth. öfter; Θεόκριτος ὁ τῶν νομευτικῶν παιγνίων συνθέτης, Ael. H. A. 15, 19; — Theocr. 15, 50 nennt die Aegyptier κακὰ παίγνια, arge Schelme, als betrügerisch u. tückisch.

παίγνιος, scherzhaft, zu Spiel u. Zeitvertreib dienend, καιρὸν παίγνιος εὐστοχίη, Strat. 54 (XII, 212).

παιγνι-ώδης, ες, scherzhaft, spielend, spottend, Plut. u. a. Sp.; τὸ παιγνιῶδες, Scherzhaftigkeit, muntere Laune, τοῦ θανάτου παρεστηκότος μήτε τὸ φρόνιμον μήτε τὸ παιγνιῶδες ἀπολιπεῖν ἐκ τῆς ψυχῆς, Xen. Hell. 2, 3, 56; ὑπὸ τοῦ οἴνου ἀναπειθόμενοι πρὸς τὸ παιγνιωδέστερον ἀφιξόμεθα, Conv. 2, 26. — Auch adv., Sp., wie Schol. Ar. Plut. 590.

παιδ-αγρέται, οἱ, = ἱππαγρέται in Lacedämon, Hesych., s. Ruhnk. ad Tim. p. 150.

παιδ-αγωγεῖον, τό, der Aufenthalt eines παιδαγωγός, Schule; τὸ παιδ. κορῶν, Dem. 18, 258; Plut. Pomp. 6; vgl. Poll. 4, 41.

παιδ-αγωγέω, ein παιδαγωγός sein, Knaben leiten, erziehen u. überh. unterrichten, unterweisen; γέρων γέροντα παιδαγωγήσω σ' ἐγώ, Eur. Bacch. 193; Heracl. 729; Plat. Theaet. 167 c; παιδὸς ἑνὸς ἢ καὶ χοροῦ παιδαγωγηθέντος, Legg. I, 641 b; leiten, συμποσίου ὀρθῶς παιδαγωγηθέντος, ibd.; vgl. Plut. Cleomen. 14, der es, wie Luc., oft übtr. braucht, πεπαιδαγωγημένος ἀκροᾶσθαι γυναικῶν, Anton. 10; tom. αὐτὸν ἡ δίκελλα πεπαιδαγώγηκεν, Luc. Tim. 13; — geleiten, auf dem Fuße folgen, ἐπαιδαγώγουν ὅπῃ ᾔεσαν, Plat. Rep. X, 600 e, vgl. Alc. I, 135 d, wo auch παιδαγωγήσομαι für fut. pass. steht.

παιδ-αγώγημα, τό, die Weise, das Verfahren des Pädagogen, Erziehung, Clem. Al.

παιδ-αγώγησις, ἡ, das Leiten eines Knaben, Erziehen, Clem. Al.

παιδ-αγωγία, ἡ, das Führen eines Knaben, das

Digitized by Google

Amt des παιδαγωγός, Erziehen, Unterrichten, auch Pflege, Eur. Or. 883; Plat. Tim. 89 d Rep. VI, 491 e u. öfter bei Sp., wie Plut., z. B. Alex. 5, φεύγων τὸ παιδαγωγίας ὄνομα τροφεὺς Ἀλεξάνδρου καὶ καθηγητὴς καλούμενος; auch von Pflanzen, Pflege, Zucht, de educ. puer. i. A.

παιδ-αγωγικός, ή, όν, den παιδαγωγός betreffend, zur Erziehung gehörig, geschickt, Plut. u. a. Sp., ἡ παιδαγωγική, die Erziehungskunst. — Uebh. pflegend, τῇ παιδαγωγικῇ τῶν νοσημάτων, Plat. Rep. III, 406 a. — Auch adv., Plut. ad. et am. discr. 49 im Ggstz von φιλικῶς.

παιδ-αγωγός, Knaben führend, geleitend; ὁ παιδ., eigtl. der Sklave, der die Kinder aus dem Hause der Eltern in die Schule oder in das Gymnasium u. wieder nach Hause zurückführte, Her. 8, 75; Plat. Lys. 208 c 223 a Conv. 183 c; so auch Eur. Ion 725 El. 287. Uebh. Aufseher, Erzieher der Knaben; so heißt Phönix, ὁ τοῦ Ἀχιλλέως παιδαγωγός, Plat. Rep. III, 390 e; neben διδάσκαλος, Legg. VII, 808 e, u. neben ἡγεμών, Rep. V, 467 d; Plut. Alex. 5 τρέφειν καὶ παιδαγωγοὶ καὶ διδάσκαλοι. — Uebh. Leiter, Lehrer, βασιλείας, Plut. Arat. 5, der auch den Fabius Max. den παιδαγωγός des Hannibal nennt, Fab. Max. 5.

παιδάριδιον, τό, dim. von παιδάριον (?).

παιδαριεύεσθαι, sich wie ein kleines Kind betragen, kindisch sein, Sp.

παιδαριώδης, kindisch, Sp.

παιδάριον, τό, dim. von παῖς, Kindlein, Knäblein (nach den alten Gramm. älter als παιδίον, τὸ πορρωτέρω καὶ ἤδη λέξεως ἀντιποιούμενον); ἐς δεκάτην γάρ ποτε παιδαρίου κληθείς, Ar. Av. 494, vgl. Nubb. 878; u. nach B. A. 298 u. Poll. 2, 17 von Knaben und Mädchen, wie Ar. Vesp. 568; von einem Mädchen, Thesm. 1203; vgl. Moeris 321, der den ausschließenden Gebrauch für Knaben hellenistisch nennt (vgl. παιδοκάριον); ἐκ παιδαρίου ὁ αὐτὸς λέγεται ἕως ἂν πρεσβύτης γένηται, Plat. Conv. 207 d. — Auch = junger Sklave; Ar. Plut. 823; Xen. Ages. 1, 21; Callixen. bei Ath. V, 200 f.

παιδαρίσκος, ὁ, dim. von παῖς oder παιδάριον, Knabe; Heliod. 5, 14; Schol. Ar. Th. 298.

παιδαρι-ώδης, ες, nach kleiner Kinder Art, was sich für kleine Kinder schickt; παιδαριώδη καὶ ῥᾴδια τοῖς Plat. Phil. 14 d; stärker: kindisch, unverständig, οὐ μόνον ἀνιστόρητον, ἀλλὰ καὶ παιδαριώδη, Pol. 12, 3, 1; τὸ ἀπόλαστον καὶ παιδαριῶδες, Plut. Ages. 26; Cat. min. 7. — Adv. παιδαριωδῶς, Pol. 27, 2, 10.

παιδαρτάω, = νουθετέω, soll dor. = νουθετέω von den Pythagoreern gebraucht sein, Iambl. V. P. 31; bei D. L. 8, 20 steht πελαργᾶν, vielleicht πεδαρτᾶν, dor. für μεταρτᾶν, μεθαρμόζειν, s. Schäfer.

παιδάρτησις, ἡ, = νουθέτησις bei den Pythagoreern, Iambl. V. P. 22, vielleicht πεδάρτησις, dor. = μετάρτησις.

παιδεία, ἡ, Erziehung und Unterricht des Kindes; Aesch. Spt. 18; λέξω τὴν ἀρχαίαν παιδείαν ὡς ἐδιδάχθη, Ar. Nubb. 968; Thuc. 2, 39 im plur.; bei Plat. Legg. II, 659 d heißt sie ἡ παίδων ὁλκή τε καὶ ἀγωγὴ πρὸς τὸν ὑπὸ τοῦ νόμου λόγον ὀρθὸν εἰρημένον; Rep. II, 376 e ἔστι δέ που (ἡ παιδεία) ἡ μὲν ἐπὶ σώμασιν γυμναστική, ἡ δ' ἐπὶ ψυχῇ μουσική, vgl. Conv. 187 d χρώμενον ὀρθῶς τοῖς πεπαιδευμένοις μέλεσί τε καὶ μέτροις, ὃ δὴ παιδεία ἐκλήθη; Prot. 338 e παιδείας μέγιστον μέρος εἶναι περὶ ἐπῶν δεινὸν εἶναι, wodurch auch im Allgemeinen der Inhalt der frühesten Erziehung angegeben ist; aber auch die τροφή gehört dazu, Legg. I, 643 c; vgl. Xen., bes. Cyr.; Folgde; übh. wissenschaftliche und künstlerische Bildung, καὶ φιλοσοφία Plat. Ep. VII, 328 a, vgl. Gorg. 470 e; Folgende; Arist. pol. 8, 3, 5 τὴν μουσικὴν εἰς παιδείαν ἔταξαν, zur Bildung des freien Menschen gehörig. — Bei Luc. Amor. 6 collectivisch, παρηκολούθει παιδείας λυπηρᾶς ὄχλος, eine Menge gebildeter od. junger Leute. — Das Jugendalter, die Kindheit, Theogn. 1305. 1348; ἐκ παιδείας φίλος, gleichsam von der Schule an, Lys. 20, 11. — Theophr. braucht es auch von der Pflanzenzucht. — Bei Eur. Troad. 128 wird πλεκτὴ Λιγύπτου παιδεία vom Schol. = σχοινία aus Byblos gemacht, Segel von Papyrus erkl. (Die Staude wächst am Nil). — Vgl. übrigens παιδία.

παιδευτής, ές, = παιδικός, Choerob. in B. A. 1406.

παίδειος, α, ον, od. nach Arcad. 44, 18 richtiger παιδήϊος, kindlich, die Kinder betreffend, für sie geeignet; παιδείους ὕμνους, Pind. I. 2, 3; δαῖτα παιδείων κρεῶν ξυνῆκα, Aesch. Ag. 1215, vgl. 1574; παίδειος τροφή, die Erndhrung, Erziehung der Kinder, Soph. Ant. 918; sp. D., ἔρως Ep. ad. 32 (IX, 52), ἀγλαΐη, vom Knabenhaar, Euphorion. 1 (VI, 279); u. in Prosa, μάθημα, Plat. Legg. V, 747 b VII, 810 a; Sp.

παιδ-εραστέω, ein παιδεραστής sein, Knaben lieben, Plat. Conv. 192 a Phaedr. 249 a u. Sp., wie Plut. Sol. 1; von der Rhea, Luc. D. D. 12, 1; von einer Gans, Plut. sol. an. 18.

παιδ-εραστής, ὁ, der Knaben liebt, Knabenliebhaber, Plat. Conv. 192 b; gew. im schlimmen Sinne, Knabenschänder, Ar. Ach. 264 u. Sp., wie Luc. Vit. auct. 15. Auch vom Delphin, Ath. XIII, 606 e.

παιδ-εραστία, ἡ, Knabenliebe, Plat. Conv. 181 c, gew. im schlimmen Sinne, Knabenschänderei.

παιδ-εραστικός, ή, όν, die Knabenliebe betreffend, τὰ παιδεραστικὰ συνεισόμενα, Luc. de dom. 4.

παιδ-έραστρια, ἡ, Knabenliebhaberinn, Ath. XIII, 601 b.

παιδ-έρως, ωτος, ὁ, 1) nach Poll. 3, 7 bei Teleclid. = παιδεραστής, ob. von einem Knaben, wie Eros schön. — 2) eine Pflanze, deren Blüthen zu Kränzen geflochten werden; Paus. 2, 10, 5; Dioscr. — 3) eine rothe Schminke; Alexis bei Ath. XIII, 568 c; παιδέρωτι τὸ πρόσωπον ὑπαλειφόμενος, XII, 542 d, wie Ael. V. H. 9, 9 u. a. Sp. — 4) Nach Plin. H. N. 37, 22 auch ein Edelstein, eine Art Opal; vgl. Orph. Lith. 280.

παίδευμα, τό, das Erzogene, Gegenstand der Erziehung, Zögling, Eur. El. 887; auch im plur., ἀγνοῦ Πιτθέως παιδεύματα, Hipp. 11, von Einem, vgl. Andr. 1102; γεννήματα καὶ παιδεύματα θεῶν ὄντες, Plat. Tim. 24 d. — Der Gegenstand des Unterrichts, καλὰ τὰ παιδεύματα καὶ προσήκοντα γίγνοιτ' ἄν, Plat. Legg. V, 747 c; Xen. Oec. 7, 6 u. Folgde.

παίδευσις, ἡ, das Erziehen; Ar. Nubb. 986; ζηλῶ σε τῆς παιδεύσεως, die durch das Erziehen und Unterrichten gewonnene Bildung, Thesm. 175; καὶ τροφαί, Plat. Legg. XI, 926 e; διώκειν τὴν ὑπ' ἀρετῆς Ἡρακλέους παίδευσιν, die Erziehung des

Digitized by Google

Heraklēs durch die Tugend, Xen. Mem. 2, 1, 34. Bei Thuc. 2, 41, *τὴν τε πᾶσαν πόλιν τῆς Ἑλλάδος παίδευσιν εἶναι*, wie wir sagen: die Schule Griechenlands. — Auch Sp., *παιδεύσεως ἓν' αὐτοὺς δεόμεθα*, Luc. Gymnas. 20.

παιδευτήριον, τό, Erziehungs-, Unterrichtsort, Schule; D. Sic. 13, 27; Strab. u. A.

παιδευτής, ὁ, der Erzieher, Lehrer; Plat. Legg. VIII, 835 a; *καὶ τροφεύς*, Polit. 308 e; Sp., wie Plut. Lycurg. 12.

παιδευτικός, zum Erziehen, Unterrichten gehörig, geschickt, *δύναμις*, Plat. Tim. Locr. 103 e; *ἡ παιδευτικὴ*, sc. *τέχνη*, die Erziehungskunst, Soph. 231 b; *τὸ πολιτικὸν καὶ παιδευτικόν*, Plut. Lyc. 4. — Adv., Poll. 4, 42; Philo u. a. Sp.

παιδευτός, erzogen, zu erziehen, durch Erziehung anzueignen, *ἀρετὴν παιδευτὴν εἶναι*, Plat. Prot. 324 b.

παιδεύτρια, ἡ, die Erzieherinn, Sp.

παιδεύω, ein Kind erziehen und unterrichten; *παῖδας εὖ παιδεύετε*, Eur. Suppl. 917; *κώμους παιδεύσομεν τὸν ἀπαίδευτον*, Cycl. 490; *ἵνα αὐτοὺς ἐκθρέψῃς καὶ παιδεύσῃς*, Plat. Crit. 54 a, öfter; *τὴν Ἑλλάδα πεπαίδευκεν οὗτος ὁ ποιητής*, Rep. X, 606 e; auch mit doppeltem acc. *ἃ ἡμεῖς αὐτοὺς ἐτρέφομέν τε καὶ ἐπαιδεύομεν*, III, 414 d; pass., *μουσικὴν ὑπὸ Δάμπρου παιδευθείς*, wie *διδάσκω*, Menex. 236 a; auch *καίτοι σε Θῆβαί γ' οὐκ ἐπαίδευσαν κακόν*, Soph. O. C. 919; *εἰ μὴ γυναῖκας σώφρονας παιδεύστε*, zu besonnenen, mäßigen, so daß sie mäßig sind, Eur. Andr. 601; u. mit dem inf., *παιδεύω σε στρατηγεῖν*, ich erziehe oder unterrichte dich dazu, Feldherr, Heerführer zu sein, Xen. Cyr. 1, 6, 12; *πεπαίδευται καρτερεῖν πρὸς τὸ ῥῖγος*, Mem. 2, 3, 13; — *παιδεύειν ἐς τέχνην*, zu einer Kunst anleiten, erziehen, ib. 2, 1, 17; Plat. Gorg. 519 e; *ἦθος πρὸς ἀρετὴν πεπαιδευμένον*, Rep. VI, 492 e, vgl. Prot. 342 d (*πρὸς τὸ μετρίων δεῖσθαι* Xen. Mem. 1, 2, 1); gew. *μουσικῇ καὶ γυμναστικῇ*, Rep. IV, 430 a; *ἐν ἥβαις*, Isocr. 4, 82; *ἐπαιδεύθη ἐν Ἕλλησι νόμοις*, Xen. Cyr. 1, 2, 2; *ἐν ᾗ παιδείᾳ καὶ σὺ ἐπαιδεύθης*, Plat. Crit. 50 d; *ἐπ' ἀρετήν*, Xen. Cyn. 13, 3; — *ὁ πεπαιδευμένος*, der Gelehrte, Gebildete, Xen. oft, übh. der mit einer Sache Vertraute, Kundige, im Ggsz des *ἀπαίδευτος* und *ἰδιώτης*. — Das med., für sich erziehen, Plat. Rep. VIII, 546 b Menex. 238 b, unterrichten lassen.

παιδήϊος, α, ον, ion. = *παίδειος*.

παιδιά, ἡ, Kinderspiel, Scherz (*παίζω*); Eur. Troad. 975; Ar. Plut. 1056; *τοὺς παῖδας τοὺς ἐν ταῖς παιδιαῖς νεωτερίζοντας*, Plat. Legg. VII, 798 c; *παιδιὰς παίζειν καλλίστας*, ib. 803 c; Ggsz von *σπουδή*, Rep. X, 602 b u. öfter, wie *ἀναπαυλα τῆς σπουδῆς γίγνεται ἐνίοτε ἡ παιδιά*, Phileb. 30 e; *καὶ γέλως*, Xen. Cyr. 1, 3, 18; vgl. Arist. rhet. 2, 3, 3; auch von Kampfspielen u. dgl., *μαχητικαί*, *αὐλητικαί*, *ἱππικαί*, 1, 11, 3; oft bei Sp., wie Plut. — Auch übertr. wie bei uns, *ὥστε σοι τὸν νῦν χόλον παρόντα μόχθον παιδιὰν εἶναι φοβεῖν*, ein Kinderspiel, Aesch. Prom. 314; vgl. Luc. Tox. 36; auch *ἐν παιδιᾷ τὸ πρᾶγμα ἐποιοῦντο*, ib. 22.

παιδία, ἡ, Kindesalter, Jugend, findet sich öfter als v. l. für *παιδεία* und *παιδιά*, aber nirgends als sichere Lesart.

παιδικός, das Kind, den Knaben oder das Mädchen betreffend, kindisch, knabenhaft, mädchenhaft; Ar. Lys. 415; *ἄθλημα*, Plat. Legg. VIII, 873 c, öfter; *ἡλικία*, Knabenalter, Plut.; *μαθήματα*, Pol. 9, 21, 4; *οὐδὲν ἠρέτα παιδικόν*, Plut. Alex. 5; im Gegensatz von *παρθένιος*, *ἀβλής*, Arist. H. A. 7, 1. — Bes. = den geliebten Knaben betreffend, *ὁ παιδικὸς ἔρως*, Plat. Rep. X, 606 a; gew. *τὰ παιδικά*, der Liebling, auf eine Person gehend; *ἥδομαι τοῖς παιδικοῖσι*, Eur. Cycl. 580; Ar. Vesp. 1025; *παιδικά ποτε ὢν αὐτοῦ*, Thuc. 1, 132; *στρατόπεδον ἑραστῶν καὶ παιδικῶν*, Plat. Conv. 178 e; *λέγεσθαι αὐτὸν παιδικὰ τοῦ Παρμενίδου γεγονέναι*, Parmen. 127 b; Xen. Mem. 2, 1, 24; auch übertr. die Lieblingsbeschäftigung, *τὴν φιλοσοφίαν, τὰ ἐμὰ παιδικά, παῖσαν ταῦτα λέγουσαν*, Plat. Gorg. 482 a, b. i. meine Geliebte; selten vom geliebten Mädchen; comic. bei Phot. p. 369, 4; *παιδικὸς λόγος*, eine Liebesgeschichte, Xen. Cyr. 1, 4, 27, vgl. Lob. Phryn. 420. — Adv., *παιδικῶς καὶ φιλικῶς ἔφη*, Plat. Lys. 211 a; Ggsz von *σπουδαίως*, Crat. 406 c, wie auch das adj. für scherzhaft, spaßhaft gebraucht ist, Xen. Ages. 8, 2 u. Folgde, wie Pol. 3, 11, 7; Plut. Thes. 8.

παιδιόθεν, von Kindheit an, Sp.

παιδίον, τό, dim. von *παῖς*, Knäblein, Töchterchen, Kindlein (nach Aristoph. gramm. so lange es von der Amme gesäugt wird); Ar. Lys. 18 Pax 50; Her. 6, 61; *τὰ νεωστὶ γεγονότα παιδία*, Plat. Lys. 213 a, öfter; *ἐκ παιδίου*, von der zartesten Jugend an, Xen. Cyr. 1, 6, 20; sprichwörtlich *τοῦ πατρὸς τὸ παιδίον*, es ist des Vaters Söhnchen, dem Vater an Gesicht, in seinem ganzen Wesen ähnlich, B. A. 65, 17. — Auch der junge, kleine Sklave, Diener, Ar. Ran. 37 Nubb. 132.

παιδιότης, ητος, ἡ, Knabenalter, Sp.

παιδο-τροφία, = *παιδοτροφία*, M. Ant. 4, 32.

παιδισκάριον, τό, dim. von *παιδίσκη*; Men. bei Gell. N. A. 2, 23; D. L. 7, 13; Luc. Mort. D. 27, 7 u. a. Sp.

παιδισκεῖον, τό, der Ort, wo junge Mädchen sich aufhalten, bes. Hurenhaus, Ath. X, 437 f.

παιδίσκη, ἡ, junges Mägdlein, Töchterlein, nach den Atticisten allattisch nur von freien Jungfrauen, wie Xen. An. 4, 3, 11; Pol. 14, 1, 4; Plut. Cic. 41; erst später eine junge Sklavinn, Theophr. bei D. L. 5, 54; so aber auch schon Her. 1, 93; Lys. 1, 12; Is. 6, 19; Dem. 59, 18; bes. Freudenmädchen. Vgl. Lob. Phryn. 239.

παιδίσκος, ὁ, dim. von *παῖς*, Knäblein, Söhnlein; Xen. Hell. 5, 4, 32; Pol. 31, 4, 9 u. a. Sp.

παιδιστί, nach der Knaben Art, *λαλεῖν*, Sp.

παιδι-ώδης, ες, nach der Kinder Art, gern spielend, spaßhaft, Sp., vgl. Ion bei Ath. XIII, 603 c; Arist. eth. 7, 7; auch = kindisch.

παιδνός (für *παιδινός*), auch 2 Endgn, kindlich, kindisch gesinnt; *τίς ὧδε παιδνὸς ἢ φρενῶν κεκομμένος*, Aesch. Ag. 466; *παιδναὶ χέρες*, Kinder-Hände, Diod. Sard. 15 (VII, 632). Bei Hom. substantivisch, *παιδνὸς ἰών*, als Knabe, Od. 21, 21. 24, 338, was sp. D. nachahmen, wie Callim. Iov. 57; Christod. ecphr. 410.

παιδοβάπτον (?), nach Hesych. *εἶδος ἀμπέλου*.

παιδο-βόρος, Kinder verzehrend, Aesch. Ch. 1064, nach Stanl. Em. für *παιδόμορος*, vom Thyestes; Nonn. D. 21, 120.

Digitized by Google

παιδο-βοσκός, Kinder, Knaben hütend, Luc. Lexiph. 13, gezierter Wort.

παιδο-βρώς, ότος, Kinder verzehrend, Eust. 86, 13, von Kronos.

παιδο-βρωσία, ἡ, das Kinderverzehren, Sp.

παιδό-βρωτος, Lycophr. 1199, Scholl., Mahlzeit von gegessenen Kindern.

παιδο-γέρων, οντος, ὁ, kindischer Greis (?).

παιδο-γονία, ἡ, Kindererzeugung, Plat. Legg. VI, 779 d Conv. 208 e u. Sp.

παιδο-γόνια, τά, ἄγειν, den Geburtstag des Kindes feiern, D. Sic. exc. p. 595, 8.

παιδο-γόνος, Kinder erzeugend, Eur. Suppl. 629; zum Kindererzeugen geschickt machend, stärkend, Ath. II, 41 f; Theophr. u. Sp.

παιδο-διδάσκαλος, Lehrer der Kinder, Knaben, Schol. Eur. Or. 1481.

παιδόεις, εσσα, εν, nur ptgg. παιδοῦς, w. m. f.

παιδόθεν, von Kindheit an, erst Sp., wie Luc. Philopatr. 19; Themist.

παιδο-θεσία, an Kindesstatt annehmen, Sp.

παιδο-κομέω, Kinder warten, pflegen, Aemilian. 1 (VII, 623) u. a. Sp.

παιδο-κομία, ἡ, Kinderpflege, -wartung, Hesych.

παιδο-κόμος, Kinder pflegend, wartend, Nonn. D. 5, 378. 8, 183 u. a. Sp.

παιδο-κόραξ, ακος, ὁ, Knabenrabe, der Knaben gierig nachstellt, θυμός, Dioscr. 3 (XII, 42).

παιδο-κράτωρ, ορος, ὁ, curator, Hesych.

παιδο-κτίζω, für παιδοποιέω, spätes, schlechtes Wort, Erotian.

παιδο-κτονέω, Kinder tödten, Eur. Herc. F. 1280 u. in späterer Prosa.

παιδο-κτονία, ἡ, Kindermord, Philo u. a. Sp.

παιδο-κτόνος, Kinder mordend; Soph. Ant. 1305; Eur. Herc. Fur. 835; sp. D., wie Philp. 42 (Plan. 137), von der Medea.

παιδ-ολέτειρα, ἡ, Kindermörderinn; Eur. Med. 849; Ep. ad. 300 (Plan. 138); Medea, Nonn. D. 48, 748. Fem. von

παιδ-ολέτης, ήρος, ὁ, Kindermörder, VLL.

παιδ-ολέτις, ιδος, ἡ, = παιδολέτειρα, λαμπάς, Epigr. in Cyxic. 3 (III, 3).

παιδ-ολέτρια, ἡ, dasselbe, Hesych.

παιδ-ολέτωρ, ορος, ὁ u. ἡ, = παιδολετήρ; ἔρις, Aesch. Spt. 708; ἀηδονίς, Eur. Rhes. 549, vgl. Med. 1393.

παιδο-λύμας, ό, Kinder verderbend; bei Aesch. Ch. 596 ἡ Θεστιάς.

παιδο-μαθής, ές, als Kind gelernt habend, früh unterrichtet; Hippocr.; πρός τι, Antidot. bei Ath. VI, 240 c; περί τι, Pol. 3, 71, 6. 89, 5.

παιδο-μανής, ές, knabentoll, in Knaben rasend verliebt; Rufin. 14 (V, 19); Alex. Aet. bei Ath. XV, 699 c; ἀλιτροσύνη, Agath. 3 (V, 302); a. sp. D.

παιδο-μανία, ἡ, rasende Liebe zu Knaben, Plut. amator. 23.

παιδο-μήτωρ, ορος, Mutter der Kinder, Sp.

παιδό-μορος, alte Lesart für παιδοβόρος.

παιδο-νομέω, ein παιδονόμος sein, Artemid. 2, 30.

παιδο-νομία, ἡ, das Amt des παιδονόμος, Arist. pol. 6, 8. 7, 16.

παιδο-νόμος, ὁ, eine obrigkeitliche Person, welche die Aufsicht über die Erziehung und Sitten der Knaben hat; Xen. Lac. 2, 2. 11; Arist. pol. 7, 17; in Kreta, Strab. X, 483 u. in inscr.

παιδο-ποιητής, ὁ, nach Knaben geilend, = παιδεραστής, Alexis bei Ath. XIII, 566 e. Vgl. παρθενοπίστης.

παιδο-ποιία, Kinder zeugen; von der Frau, μεθ' οὗ καὶ παιδοποιεῖς, Soph. El. 579; vom Manne, ἐκ τινος, Eur. Hercul. 524; Ar. Eccl. 615; καὶ γυναῖν, Luc. D. D. 22, 1; pass. πεπαιδοποίησαι, Dem. 25, 79; — gen. im med. vom Manne, σὺ δ' ἄλλο λέκτρον παιδοποιήσαι λαβών, Eur. Or. 1060; Plat. Rep. V, 449 d u. öfter; Xen. Mem. 2, 2, 4; ἐκ γυναικός, Andoc. 4, 23; vgl. Dem. 59, 17 u. Plut. Agis 10.

παιδο-ποιήσιμος, geschickt, Kinder zu erzeugen, Schol. Soph. Ant. 569.

παιδο-ποίησις, ἡ, das Kindererzeugen, Plat. Legg. XII, 947 d von der Frau, u. Sp.

παιδο-ποιητής, ὁ, Kindererzeuger.

παιδο-ποιία, ἡ, das Kindererzeugen; neben γάμος oft bei Plat., wie Conv. 192 a; Isocr. 3, 42; Pol. 6, 6, 2 u. Sp.

παιδο-ποικός, ή, όν, zum Kindererzeugen gerignet, Sp.

παιδο-ποιός, Kinder zeugend; σπέρμα, Her. 6, 68; δάμαρ, Eur. Andr. 4; ἀδονά, Phoen. 340; συμφορά, Rhes. 960; σπέρμα, Her. 6, 68; Sp., wie Plut. Aem. Paul. 5; σῶμα, Ael. H. A. 17, 42.

παιδο-πόρος, wo ein Kind durchgeht, γέννεος, Philpp. 84 (IX, 311).

παιδο-σπορέω, Kinder säen, zeugen, Plat. Phaedr. 249 e u. Sp., wie Ael. H. A. 8, 17 von Thieren.

παιδο-σπορία, ἡ, Kindererzeugung, Sp.

παιδο-σπόρος, Kinder säend, erzeugend, Ar. frg. 628.

παιδοσύνη, ἡ, = παιδεία, im plur., Maneth. 4, 378.

παιδο-τοκία, ἡ, das Kindergebären, Sp.

παιδο-τόκος, Kinder gebärend, Sp., wie Nonn.

παιδο-τρίβαια, ἡ, f. παιδοτριβία.

παιδο-τρίβειον, τό, der Ort, wo der παιδοτρίβης die Knaben einübt (?).

παιδο-τριβέω, ein παιδοτρίβης sein, Knaben in der Ringkunst unterrichten und üben, übh. unterrichten; τὸν ἀεὶ βουλόμενον πονηρὸν εἶναι, Dem. 25, 7; τινὰ ἐν τινι, Plut. an seni 24. — Im obs. schönen Sinne = παιδερασταίω, Strat. 64 (XII, 222); Automed. 1 (XII, 34).

παιδο-τρίβης, ὁ, der Lehrer der Knaben in der Ringkunst; Antiph. III γ 6; παλαίστρας ἀνοίγνυσι, Aesch. 1, 10; ἐν παιδοτρίβου δὲ τίνα πάλην ἐμάνθανες; Ar. Equ. 1238, öfter; οἱ περὶ τὸ σῶμα παιδοτρίβαι τε καὶ ἰατροί, Plat. Gorg. 504 a, der auch ἡ παρὰ τοῦ γραμματιστοῦ καὶ παιδοτρίβου μάθησις hebt, Prot. 312 b; Folgde. — Nach Schol. Ar. Equ. 492 auch = ἀλείπτης u. κηροματιστής. — Bei Automed. 1 (XII, 34) mit obscöner Anspielung auf παιδερασταῖς.

παιδο-τριβία, ἡ, der Unterricht oder die Kunst des παιδοτρίβης, Archipp. com. bei Poll. 3, 154, Mein. vermuthet παιδοτρίβειος.

παιδο-τριβικός, ἡ, όν, zum παιδοτρίβης u. seinem Unterrichte gehörig; ἡ παιδοτριβική, die Ringkunst, Arist. pol. 6, 8; Poll. 10, 181. — Adv., παιδοτριβικῶς λέγειν, Ar. Equ. 492, wie ein Bädertribe.

παιδό-τριψ, ιβος, = παιδοτρίβης, Luc. Tim. 14, wie schon Suid. las, u. Arcad. 94, 19 steht; nach Andern richtiger παιδότριψ.

Digitized by Google

παιδο-τροφέω, Kinder nähren, erziehen, τινά, Ar. Lys. 956 u. Sp., wie Luc. D. Mer. 2, 1.

παιδο-τροφία, ἡ, Ernährung und Erziehung der Kinder; Plat. Legg. II, 666 e Rep. V, 465 c; Xen. Oec. 7, 21 u. Folgde.

παιδο-τρόφος, Kinder ernährend, erziehend; πατέρα τῶν τε παιδοτρόφων, Eur. Herc. F. 901; Simonds. bei Arist. H. A. 5, 8; — Soph. nennt so den Oelbaum, O. C. 706, was nach Hesych. auf die Sitte der Athener geht, bei der Geburt eines Knaben einen Oelzweig als Symbol der Gymnastik vor die Thür zu hängen.

παιδό-τρωτος, von den Kindern verwundet, παιδότρωτα πάθεα προμένει τοκεῦσι, Aesch. Eum. 473, blutig Leid von Kinderhänden betitet.

παιδ-ουργέω, Kinder zeugen, Eur. Ion 175, von einem Vogel gesagt.

παιδ-ουργία, ἡ, Kinderzeugung; Soph. O. R. 1248 Plat. Legg. VI, 775 c u. Sp.

παιδ-ουργός, Kinder zeugend, Sp.

παιδοῦς, οὖσσα, οὖν, ζfgl. aus παιδόεις, kinderreich; Callim. bei Schol. Soph. Tr. 308; die VLL. erkl. παιδοῦσα, ἐγκύμων; auch Tzets. ad Lycophr. 843 hat das Wort.

παιδο-φαγία, ἡ, das Essen der Kinder, Sp.

παιδο-φάγος, Kinder fressend; ἰχθύς, Pind. frg. 143; Schol. Il. 21, 22.

παιδο-φθορέω, Kinder, Knaben verderben, schänden, Sp., wie Clem. Al.

παιδο-φθορία, ἡ, Verderbung, Schändung der Knaben, Clem. Al.

παιδο-φθόρος, Kinder, Knaben verderbend, Knabenschänder, Sp.

παιδο-φιλέω, Kinder, Knaben lieben, wie παιδεραστέω; Theogn. 1318. 1345; Seleuc. bei Ath. XV, 697 d u. in der Anth.; auch im pass. von den Knaben gesagt, Plat. com. bei Poll. 3, 70.

παιδο-φίλης, ὁ, = Folgdm; Theogn. 1357; Glauc. 1 Ep. ad. 34 (XII, 14. 145).

παιδό-φιλος, Kinder, bes. Knaben liebend, wie παιδεραστής. — Ein Sprichwort Ἑλλὰς παιδοφιλωτέρα erwähnt Zenob. 3, 3. — Ein fem. παιδοφίλη, Beiname der Ceres, Orph. H. 39, 13.

παιδο-φονεύς, ὁ, Kindermörder, Qu. Sm. 2, 322.

παιδο-φονέω, Kinder morden.

παιδο-φονία, ἡ, Kindermord, Plut. Popl. 7 u. Sp.

παιδο-φόνος, Kinder, Knaben tödtend; ἀνήρ, Il. 24, 506; συμφορή, Her. 7, 190; λέαινα, Eur. Med. 1407; auch αἷμα παιδοφόνον, Kindermord, Herc. Fur. 1201; Sp.

παιδο-φόντης, ὁ, = παιδοφονεύς, Philo.

παιδο-φορέω, Kinder, Knaben tragen, führen, ἄνεμος, von dem Winde, der das Schiff mit dem geliebten Knaben fortführt, Mel. 7 (XII, 52).

παιδό-φύλαξ, ακος, ὁ, Knabenwächter, Inscr. 2715.

παιδόω, ein Kind erzeugen; — παιδοῦσα, was ‚ein Kind bekommend od. empfangend" heißen müßte, wird richtiger παιδοῦσσα geschrieben. S. παιδοῦς.

παιδωνία, ἡ, das Kindererzeugen, los., gw.

παίζω, fut. παίξομαι u. παιξοῦμαι, z. B. Xen. Conv. 9, 2, aor. ἔπαισα, so beides attisch, vgl. Schol. Ar. Th. 947 u. Atticisten, nur dor. ἔπαιξα, Phryn. 102, oder nach Moeris hellenistisch, doch ist προσέπαιξεν v. l. bei Xen. Mem. 3, 1, 4, παῖξαι Plat. Euthyd. 278 c, ὑποπαίξας Ael. H. A. 12, 21, ἵνα τι παίξωμεν S. Emp. pyrrh. 2, 211; perf. πέπαισμαι, erst Sp. πέπαυγμαι, die auch das perf. act. πέπαιχα bilden, vgl. Lob. Phryn. 240; — scherzen, wie die Kinder spielen, lachen; Od. 6, 106. 7, 291; H. h. Cer. 425; παίσατε, Od. 8, 251, wo es tanzen bedeutet, wie 23, 147; H. h. Ven. 120; Hes. Sc. 277. 282; μετ' αὐτῆς παίζων χορεύειν βούλομαι, Ar. Ran. 415; παίζων ἐνόπλια, vom Waffentanze, Pind. Ol. 13, 83; — ein musikalisches Instrument spielen, H. h. Apoll. 206; — gew. übh. scherzen, οἷα παίζομεν ἀμφὶ τραπέζαν, mit Hindeutung auf den Chorgesang, Pind. Ol. 1, 16; θεᾶς παίζων κατ' ἄλσος, Soph. El. 557, scheint auf die Jagd zu gehen; παῖζει πρὸς ἡμᾶς θεσπέτης, Eur. Herc. Fur. 952; auch = spotten, verlachen, παίσαντα καὶ σκώψαντα trübt Ar. Ran. 392, wie παίζων καὶ χλευάζων 375 (wovon es Plut. Symp. 2, 1, 5 unterscheidet); πέπαυσται μετρίως ἡμῖν, Th. 1230; vgl. οὐκοῦν ἤδη πεπαίσθω μετρίως ἡμῖν τὰ περὶ λόγων, Plat. Phaedr. 278 b; πεπαῖχθαί τος ἐν οἰκήσει τὴν λέξιν, Timarch. bei Ath. XI, 501 e, wie ὁ λόγος ἄλλως πέπαυσται ὑπὸ Ἑλλήνων, ist zum Scherz erdichtet, Her. 4, 77; οὐχ ὅτι παίζω, καί φημι ἐπιλήσμων εἶναι, Plat. Prot. 336 d, er sagt zum Spaß; πότερον παίζετε ταῦτα λέγοντες, Euthyd. 283 b; πρός τινα, Gorg. 500 d Hipp. mai. 300 d; εἰς τὰς τρίχας μου, auf meine Haare spotten, Phaed. 89 b, wie Plut. Alex. 38 u. a. Sp.; Sgfg σπουδάζω, Plat. Phaedr. 234 d Gorg. 481 a (wie bei Xen. Cyr. 8, 3, 47 im Sgfg von σπουδῇ λέγειν); καὶ γελᾶν, Euthyphr. 3 e; mit dem accus., παιδιάν, Scherz treiben, Alc. I, 110 b, wie Ar. Plut. 1057 u. Luc. Prom. 8; auch παίζω παλαστήν, ich spiele den Ringer, Epict. encheir. 29; παίζειν διὰ σκαμμάτων εἰς τοὺς ἀπαντῶντας, Plut. Camill. 33. — Sp. auch τί, verspotten, Luc. Nigr. 20; τινά τινι, Einen womit necken, Sp., die es auch bes. von verliebten Tändeleien brauchen, vgl. Naeke Choeril. p. 245. — Die dor. Form παίσδω Theocr. 15, 42 u. öfter.

παιήονιος, heilend, χεῖρ, des Arztes, Magn. Epigr. (Plan. 270).

παιηονίη, ἴδος, ἡ, fem. zum Vorigen, v. l. für παιωνείη bei Agath.

παιηοσύνη, ἡ, Heilkunst, Arzneikunst, Hesych.

παιήων, ονος, ὁ, = παιάν.

παίκτειρα, ἡ, Spielerinn, Tänzerinn, Orph. H. 2, 9.

παίκτης, ὁ, Spieler; Leon. Tar. 84 (VII, 422); Man. 4, 448.

παικτικός, zum Spielen, Scherzen gehörig, geneigt, Sp. — Adv. παικτικῶς, zum Scherz, Eust.

παικτός, gescherzt, scherzweis, scherzhaft, Sp.

παίκτωρ, ορος, ὁ, = παίκτης, Schol. Theocr. 6, 18.

παίνομαι, sagt der Skythe Ar. Thesm. 1114 für φαίνομαι.

παιόνιος, = παιώνιος, heilend, χεῖρ, Aenigm. 5 (XIV, 55).

παιπαλάω, verschmitzt, durchtrieben sein, Hesych. erkl. περισκοπεῖν, ἐρευνᾶν (vgl. παμφαλάω); — παιπαλῶσαι γυναῖκες, Suid. v. Κίρκη, Hexen, Zaubrerinnen.

παιπάλη, ἡ (vgl. πάλη), das feinste Mehl, Mehlstaub, VLL.; καταπαττόμενος γὰρ παιπάλη γενήσομαι, Ar. Nubb. 262; ἀλφίτων, Sp.; παιπάλη ἐν ἀλφίτῳ πεποιημένη, Polyaen. 4, 3, 32. Uebertr.,

Digitized by Google

λόγων γενήσεσθε τρίμμα, πρόταλον, παιπάλη, Ar. Nubb. 260, von einem abgefeimten, verschmitzten Menschen, der so fein ist wie Haarpuder.

παιπάλημα, τό, = παιπάλη, gew. übtr., σόφισμα, κύρμα, τρίμμα, παστ., Ar. Av. 430; λόγων τι παιπ. καὶ ποικὴ γλῶσσα, Aeschrio bei Ath. VIII, 335 d (Anth. VII, 645); Aeschin. 2, 40 sagt ὃ τε μὲν ἦν ποθ' ὁ πέρυσιν ἢ τὸ παλούμενον παιπάλημα ἢ τὸ παλίμβολον, οὐκ ᾔδειν πρότερον, u. bezeichnet dann den Demosthenes als einen solchen; καὶ κίναδος, Luc. Pseudol. 32; vgl. VLL.

παιπάλιμος, verschmitzt, abgefeimt, Theognost. p. 10, 31.

παιπάλλα, = πάλλα, Hesych. erkl. σείσα.

παιπαλόεις, εσσα, εν, bei Hom. Beiw. von ὄρος, Il. 13, 17, Ἴμβρος, 24, 78, Ἰδάκη, Od. 4, 845 u. öfter, Σάμος, 4, 671, σκοπιή, 10, 97, ἄταρπός, Il. 17, 743, ὁδός, 12, 168; βῆσσαι, Hes. Th. 860; Μίμας, Κόνδος, H. h. Apoll. 39. 141; Καρπαθος, Ap. Rh. 4, 1635; gew. rauh, schroff, jäh erkl., denn die genannten Inseln sind alle felsig, u. der Pfad ein steiler Bergpfad (nur ὁδός wurde von den Alten auch auf παιπάλη zurückgeführt und „staubig" erklärt); die Ableitung ist aber schwierig und der Zusammenhang mit αἰπύς, das man gew. als Stamm annimmt, unklar; richtiger führt man es auf πάλλω zurück mit Herm. zu H. h. Apoll. 39, u. bes. Lucas Progr. von Bonn 1841, der von πάλλω, vom Schleudern des Blitzes im Zickzack, ausgehend, gezackt erkl., βῆσσαι, die im Zickzack sich schlängelnden Thäler, u. so auch die Felsenpfade, wie die Felseninseln, die von weitem bes. den Anblick vielzackiger Höhen gewähren. Die Meinungen der alten Gramm. (E. M. 658, 2) sind sehr verschieden u. unhaltbar, auch die Ableitung von πάλη, wie δυσπαλής, rauh, mühsam, schwierig, ist unhaltbar.

παίπαλος, = Vorigem; τὰ παίπαλα erkl. Schol. Ar. Nubb. 260 δύσβατα; so vrbdt Callim. H. Dian. 194 παίπαλά τε κρημνούς τε, hohe, zackige Felsgegenden.

παιπαλ-όεις (παιπάλη), von abgefeimter, verschmitzter Art, γενεαῖπες, E. M. 515, 8, = παιπαλῶσαι. S. παιπαλάω.

παῖς, oder eigtl. πάϊς, wie es sich noch bei Dichtern, bes. Ep. findet und auch wahrscheinlich mit Buttmann überall herzustellen ist, wo nicht der Vers die einsylbige Form erheischt, während Wolf die Diärese nur eintreten läßt, wo die zweite Sylbe einen neuen Versfuß anfängt und also durch die Position oder durch die Arsis lang wird (wie ἐύ), vgl. Spitzner exc. zu Il. 2, 713; — gen. παιδός u. plur. παίδων (für παΐδων), nur dor. παιδῶν, dat. παισί, ep. u. ion. παίδεσσι, bei sp. D. im accus. auch παῖν, Ap. Rh. 4, 697; Hom. hat außer dem nom. einmal den zweisylbigen voc. πάϊ, Od. 24, 192, wo die letzte Sylbe in der Versthebung lang gebraucht ist; — 1) mit Rücksicht auf die Abstammung: der Sohn, auch ἡ παῖς, die Tochter (Od. 7, 300. 313. 9, 488 u. öfter), u. wo das Geschlecht nicht bestimmt ist, Kind; Hom. u. Hes. sehr oft; auch der Adoptivsohn, Il. 9, 494; παῖς παιδός, Kindeskind, Enkel, Od. 19, 404 Il. 20, 308; παῖς ἐξ ἀλόχου, Pind. Ol. 11, 90; παίδων παῖδες, N. 7, 100; Tragg.; u. in Prosa auch παίδων παῖδες, Plat. Legg. XI, 927 b u. öfter, wie Pol. 4, 35, 15 u. A.; auch von Thieren, τρόπον ἀληκτικῶν οὐδ' ἐκπατίσας ἄλογον παίδων στερροφρονοῦντας, Aesch. Ag. 56, vgl. Pers. 570; πέτρας ὀρείας παῖς, ἀχώ, Eur. Hec. 1110; von Pflanzen, Theorem. bei Ath. XIII, 608 c; zu bemerken ist, daß in der Verbindung „Weib und „Kind" die Griechen auch gew. den Artikel auslassen, Xen. An. 7, 8, 9 u. öfter (vgl. γυνή). — 2) mit Rücksicht auf das Alter, der Knabe, Junge, überh. junger Mensch, ἡ παῖς, das Mädchen, die Jungfrau, von der ersten Jugend an, bis zum Alter der Mannbarkeit, auch mit dem Nebenbegriffe des Unerfahrenen, Kindischen, νήπιος, Hom. oft; παῖς ἐτ' ἐών, Od. 18, 216; πάϊς ὡς νήπια βάζεις, 4, 32; καὶ ἐν παῖς ἠγήσαιτο νήπιος, 6, 300; νέος παῖς, νεαροὶ παῖδες, 4, 665 Il. 2, 289; adjectivisch, παῖς συφορβός, ein junger Sauhirt, 21, 282; ἐν παισὶ παῖς, Pind. N. 3, 69; ἐν παισὶ νέοισιν, οὐ γὰρ σὺ παῖς τε κἄτι τοῦδ' ἀνοστέρους; Aesch. Prom. 989; παῖς ἐτ' ὢν ἐν σπαργάνοις, Ch. 744, u. öfter von dem Kinde, das noch in den Windeln liegt; παῖς ἄτερ ὡς φίλας τιθήνας, Soph. Phil. 696; παῖς ἐτ' οὖσα, Trach. 858, nicht verheirathet; u. in Prosa, ἔτι γὰρ παῖς ἦ ὅτε τὸ πρόσωπον ἐποθήμησεν, Plat. Prot. 510 e; im Gegs. von γέρων, Tim. 22 b; verbunden τοὺς παλοὺς παῖδας καὶ νεανίσκους, Conv. 211 d (wie bei Xen. Conv. 4, 17 παῖς, μειράκιον, ἀνήρ, πρεσβύτης auf einander folgen); vgl. Plut. Alc. 1; Xen. vrbdt ἐκεῖ ἐκ παίδων ἐς ἥβην ἀκμάτω, Mem. 2, 1, 21, u. läßt auf die παῖδες die ἔφηβοι folgen, Cyr. 1, 2, 4, vgl. noch 8, 7, 6; οὐχὶ κἂν παῖς σε ἐλέγξειεν, ὅτι οὐκ ἀληθῆ λέγεις, auch ein Kind könnte dich überführen, Plat. Gorg. 470 c, vgl. τοῦτο δὲ κἂν παῖς γνοίη, Euthyd. 279 d 301 b; Πυθαγόρας παῖς ἂν πρὸς αὐτὸν εἶναι ἔδοξε, Luc. Alex. 4, Pythagoras wäre im Vergleich mit ihm wie ein Kind erschienen, vgl. Peregrin. 11; παῖδα ἂν ἀποδείξειε τὸν θαυμαστὸν ἐκεῖνον Πομπήϊον, D. Cass. 44, 44; — ἐκ παιδός, von Jugend auf, Plat. Rep. II, 374 c und sonst häufig, auch ἐκ παίδων, ibd. III, 386 a u. öfter, wenn das subj. im plur. steht; vollständig ἐκ παίδων ἀρξάμενος, III, 408 d, u. ἐκ τῶν παίδων εὐθύς, Legg. III, 694 d, Folgde oft. — 3) der Knabe, Bursche, Diener; Aesch. Ch. 642; Ar. Nub. 133 Ran. 37 u. öfter; Plat. Charm. 155 a Conv. 212 c u. öfter; τί γάρ ἔχθιον ἢ παῖ, παῖ καλοῦσθαι παρὰ πότον, Epicrat. bei Ath. VI, 262 d, u. so auch bei Folgdn in Prosa oft. — 4) zur Umschreibung für Schüler, Zögling, Jünger; οἱ παῖδες Ἀσκληπιοῦ heißen die Aerzte, Plat. Rep. III, 407 e, οἱ ζωγράφων παῖδες die Maler, Legg. VI, 769 b, u. häufiger bei Sp. παῖδες ῥητόρων, Luc. gymnas. 19, φιλοσόφων, amor. 49, γραφέων, Zeux. 5; γραμματικῶν παῖδες, Ath. II, 49 b, wie S. Emp. adv. gramm. 113, der oft diese Wendung braucht; welche Ausdrucksweise sich an das homerische υἷες Ἀχαιῶν anschließt, wie Her. auch Λυδῶν παῖδες, Ἀθηναίων, Ἰώνων u. ä. 1, 27. 3, 21. 5, 49 sagt u. schon Il. 21, 151 δυστήνων παῖδες gefaßt werden kann. — 5) bei Sp. bedeutet es auch oft, wie παιδικά, den geliebten Knaben, das geliebte Mädchen, die Geliebte, Anth.

παισά, nach Ath. XIV, 646 f eine Art Kuchen bei den Koern.

παίσδω, dor. = παίζω.

παίσμα, τό, erkl. Schol. Il. 5, 98 ἡ τῶν ποδῶν βάσις.

Digitized by Google

παιστικός, ſcherzhaft, zum Spiele geneigt, frühere Lesart bei Ath. X, 448 c.

παίστρια, ἡ, = παίκτρια, in der Ueberſchrift des Ep. Crinag. 42 (VII, 643).

παιφάσσω, reduplicirte Form von ΦΑΩ, ſchnell, wild umherblicken, παιφάσσουσα διέσσυτο λαὸν Ἀχαιῶν Il. 2, 450, u. sp. D., wie Ap. Rh. 4, 1442 παίφασσε δὲ τόνδ' ἀνὰ χῶρον ὕδωρ ἐξερέων; bei Hippocr. = wahnſinnig blicken, wahnſinnig ſein; Sp. ſich ſchnell, ungeſtüm bewegen, zucken, zappeln, καὶ ἀσπαίρω, Opp. Cyn. 2, 250, vgl. Hal. 2, 288, von einem gefangenen Fiſche.

παίω, fut. gew. παιήσω, Ar. Nubb. 1109 Lys. 459, aor. immer ἔπαισα, aor. pass. ἐπαίσθην, 1) ſchlagen, hauen; abſolut, παῖε πᾶς, ſchlag zu, Eur. Rhes. 685; gew. c. accus., παῖε πᾶς τὸν μιαρόν, Ar. Ach. 282; παίειν τινὰ ἐς τὴν γῆν, Einen zu Boden ſchlagen, Her. 9, 107; πεσόντες ἐπαισας, Aesch. Spt. 940; ἐπαίσθην ὡς θεοπαίφ βέλει, Ch. 182; auch πότμος ἔπαισεν ἔρμα, Ag. 978; παίσαντές τε καὶ πληγέντες, von den ſich wechſelſeitig Tödtenden, Soph. Ant. 171; τί μ' οὐκ ἀνταίαν ἔπαισάν νιν; warum gab mit keiner den Todesſtoß? 1294; u. von ſchwerem Unglück, εἰ δ' ἐμῷ κάρᾳ θεὸς μέγα βάρος μ' ἔχων ἔπαισεν, Ant. 1260; τόδ' εἰ στέρνον παίειν προθυμῇ, παῖσον; Ar. παίειν εἰς τὴν γαστέρα, Nubb. 541; πεπαίμενος, Plat. Legg. IX, 872 c; μαχαίρᾳ, λόγχῃ, Xen. An. 5, 9, 5. 8, 16; ἀλλήλους, sc. πληγάς, 5, 8, 12; auch von Wurfgeſchoſſen, 1, 8, 26, vgl. mit D. Sic. 14, 23 u. Plat. Artax. 11; med. ἐπαίσατο τὸν μηρόν, Xen. Cyr. 7, 3, 6. — Vom Beiſchlaf, Ar. Pax 839, bei dem παίειν ἐφ' ἁλὶ τὴν μάδδαν, Ach. 800, das haſtige Eſſen (vulgär „hineinſchlagen") bedeutet. — 2) intranſit., hinſchlagen, anſchlagen, λίθοι φερόμενοι παίοντες πρὸς τὰς πέτρας διεσφενδονῶντο, Xen. An. 4, 2, 2; u. übertr., θολεροὶ δὲ λόγοι παίουσ' εἰκῇ στογνῆς πρὸς κύμασιν ἄτης, Aesch. Prom. 887.

παιών, ῶνος, ὁ, 1) der Arzt der Götter, ſ. nom. propr. — Ueblich der Arzt, auch παιὼν τε γενοῦ τῆσδε μερίμνης, Aesch. Ag. 99; οὔτι παιὼν τῷδ' ἐπιστατεῖ λόγῳ, 1221; κακῶν, Soph. Phil. 168, vgl. 821. — 2) = παιάν, feierlicher Geſang, Aesch. Ch. 339, im Ggſz der θρῆνοι ἐπευμβόων. — Auch der aus 3 Kürzen und einer Länge beſtehende Versfuß.

παιώνειος, = παιώνιος, z. B. φάρμακα, Plut. consol. ad Apoll. 359, iſt wohl in παιώνιος zu ändern; vgl. Longin. sublim. 16, 2.

παιωνία, ἡ, die Päonia, eine Blume, die auch γλυκυσίδη hieß, Theophr. u. A. — Auch ein Antidoton, sp. Medic.

παιωνίδη, ἀδος, ἡ, = παιωνίς, σοφία, Arzneikunſt, Agath. 69, 6 (XI, 382).

παιωνίζω, = παιανίζω; Her. 5, 1; Ar. Equ. 1323 ἐπὶ καινοῖσιν δ' εὐτυχίαισιν παιωνίζειν τὸ θέατρον; bei Thuc. 2, 91 u. ſonſt v. l. für παιανίζω. — Das pass. παιωνίζεται Aesch. frg. 147; ἐπεπαιώνιστο αὐταῖς ὡς ἐς ἐπίπλουν Thuc. 1, 50. Vgl. Isc. Ach. Tat. p. 582.

παιωνικός, v. l. für παιανικός, bei Ath. XIV, 696 e. — Aus päoniſchen Versfüßen beſtehend, Schol. Ar. Equ. 303.

παιώνιον, τό, eine Heilanſtalt, Crates bei Ath. VI, 268 a; bei Suid. iſt v. l. παιώνειον. — Neutr. von

παιώνιος, zur Heilkunſt gehörig, heilſam, heilend; φάρμακα, Aesch. Ag. 822; χειρὶ παιωνίᾳ κατασχεθών, Suppl. 1052, wie Soph. παιωνίας εἰς χεῖρας ἐλθεῖν, Phil. 1329; Ar. Ach. 1223; auch βοᾷ δ' ἐν ὠσὶ πέλαδος οὐ παιώνιος, Aesch. Pers. 597, ein nicht heilſames, verderbliches Geſchrei; sp. D., χρυσὸς ἔρωτος ἀεὶ παιώνιος, Antp. Sid. 5 (IX, 420); ἀνήρ, Maneth. 4, 158; in ſpäterer Proſa; auch subst., der Arzt, Soph. Tr. 1198, neben ἰατήρ.

παιωνίς, ίδος, ἡ, fem. zum Vorigen, τέχνη, Arzneikunſt, Sp., wie S. Emp. adv. gramm. 51. So heißen auch die Nymphen, Orph. H. 50, 14.

παιωνισμός, ὁ, = παιανισμός, Hesych., v. l. bei Thuc. 7, 44.

παικτίς, παικτός, dor. = πηκτίς, πηκτός.

παικτόω, befeſtigen, feſt machen, verſchließen; παικτῶσαι θύρας, Archil. bei Poll. 10, 27, vgl. 7, 113; μοχλοῖς τὰ προπύλαια, Ar. Lys. 265; θῶμα πάκτου, Soph. Ai. 576. — Dicht verſtopfen, παικτοῦσι τὰς ἁρμονίας βύβλῳ, Her. 2, 96; vgl. Ar. Vesp. 128, ἡμεῖς δ' ὅσ' ἦν τετρημένα, ἐνεβύσαμεν βακίσσοι κἀπακτώσαμεν, wo der Schol. ctrl. ἐρράξαμεν, ἐπληρώσαμεν. — Bei Automed. 11, 4 (X, 23), λαίφεα παικτώσας, feſtbinden.

πάκτων, ωνος, ὁ, ein leichter Nachen, der auseinandergenommen und wieder zuſammengeſetzt werden kann, Strab. XVII, 818.

πάκτωσις, ἡ, das Befeſtigen, Zuſammenfügen, Poll. 1, 84.

παλαγμός, ὁ, Beſudelung, αἵματος παλαγμοί, Aesch. frg. 329.

παλάθη, ἡ, eine Maſſe getrockneter Früchte, welche in eine längliche Form zuſammengedrückt wurde, eine Art Marmelade; von Nüſſen, Her. 4, 23; gew. von Feigen, ἰσχάδων, καρύων, Luc. Pisc. 41 u. öfter; vgl. Amyntas bei Ath. XI, 500 d; Alciphr. 3, 20. 51; Theophr. u. VLL.

παλάθιον, τό, dim. zum Vorigen, Polemo bei Ath. XI, 478 c; B. A. 794, 21. Vgl. παλάσιον.

παλαθίς, ίδος, ἡ, = Vorigem, Strab. 2, 3, 4.

πάλαθον, τό, = παλάθη, zu.

παλαθ-ώδης, ες, von der Art, dem Anſehen der παλάθη, Diosc.

πάλαι, längſt, vor alter Zeit, ehemals, ὀϐϐ. die Vergangenheit im Ggſze zur Gegenwart bezeichnend, auch wenn jene die allernächſte iſt, obwohl die Beziehung auf die entferntere häufiger iſt (vgl. Valcken. Hipp. 1085 Wolf Plat. Conv. 20, 2); ἡ τοῦ σήμα βροτοῖσι πάλαι κατατθνεώτος, Il. 23, 331; οἷον ἐγὼ νοέω ἠμὲν πάλαι ἠδ' ἔτι καὶ νῦν, 9, 105; Ggſz von νέον, ib. 527; Pind. oft auch mit dem Artikel, οἱ πάλαι φῶτες, I. 2, 1, vgl. P. 6, 40; ὦπαι πάλαι δὴ καὶ βεβασίλευται, ſchon längſt, Aesch. Prom. 1000; κακῶν τῶν πάλαι πεπραγμένων, vor Alters, Ag. 1158; ἐς ταὐτὸν ἐλθὼν τῶν πάλαι λόγων ἴχνος, die alten, früheren Reden, Prom. 847; οὐδέν εἰμι καὶ τέθνηκ' ὑμῖν πάλαι, Soph. Phil. 1018, ich bin ſchon längſt todt, u. ſo öfter mit dem perf. auch bei Andern; τὸν ἤδη Λάϊον πάλαι νεκρόν, O. R. 1245; σκοπῶ κἀγὼ πάλαι, Phil. 585; Νέσσος πάλαι, einſt, ἐξέπευσέ νιν, Trach. 1131; δεσπότας τοῖς πάλαι, El. 754; πατέρες οἱ πάλαι, Eur. Or. 511, wie ἔστιν ἡ πάλαι γυνή ib. 129; wie auch andere Zeitadverbia mit dem Artikel, τὸ πάλαι, einſt, ehemals, vor Alters, Her. 1, 5. 4, 180; πᾶσα γὰρ ἦν τὸ πάλαι πτερωτή, Plat. Phaedr.

Digitized by Google

251 b; πάλαι λέγομεν, Phaed. 79 c; Sgfh von ἔρει, Theaet. 142 a; τὰ νῦν, Soph. 239 b; und so καὶ τὸν νῦν εἶσιν καὶ τῶν πάλαι, Prot. 342 e, vgl. περὶ τῶν πάλαι γεγονότων καὶ τῶν νῦν ὄντων ποιητῶν, Tim. 19 d; Folgde; τοὺς ἀνθρώπους μοι τοὺς πάλαι θεῖζον, Luc. Mort. D. 20, 1.

παλαι-βιος, lange lebend, Sp.

παλαι-γενής, ές, vor langer Zeit geboren, uralt, hochbejahrt; vom Phönix, γεραιὸ παλαιγενές, Il. 17, 561; γρηῢς, 3, 386 Od. 22, 395; τὸν παλαιγενῆ Κρόνον, Aesch. Prom. 220; παλαιγενεῖς Μοῖραι, Eum. 165; Θέμις, Prom. 875; ὕβρ. alt, παραφρασία, Spt. 724, vgl. Ag. 1620; Δάϊος, Eur. Phoen. 344; ἀοιδαί, Med. 421; sp. D., φῶτες Ap. Rh. 1, 1, μῦθοι Ep. ad. 571 (App. 109); von altem Weine, Antiphan. bei Ath. XI, 781 f.

παλαί-γλωσσος, Conj. Valck. für παλίγλωσσος, bei Soph. Trach.

παλαι-γονία, ἡ, die alte, längst vergangene Zeit, Orph. lith. 182 v. l.

παλαί-γονος, = παλαιγενής; Pind. Ol. 13, 48; Μινυᾶν παλαιγόνων 14, 4.

παλαι-ἐν-δοξος, altberühmt, Philo.

παλαι-ετής, ές, alt an Jahren, Hesych.

παλαί-θεος, ἡ, die alte Göttinn, VLL.

παλαί-θετος, längst festgesetzt, aufbewahrt; κῆλα, Callim. frg. 469; ὕμνοι, Ion bei Ath. XIV, 634 f.

παλαι-μάτωρ, ορος, ἡ, die alte Mutter, die Stamm-Mutter, πόρις, Eur. Suppl. 629, v. l. παλαιομάτωρ.

παλαμάω (von einem nicht vorkommenden παλάμων), = παλαίω, ringen, kämpfen, τινί, Pind. P. 2, 61.

παλαιο-γενής, ές; = παλαιγενής, Ar. Nubb. 357, im voc. πρεσβῦται παλαιογενεῖς.

παλαιό-γονος, bejahrt, Κεκρόπιοι, Ep. ad. 487 (Plan. 295).

παλαιό-δουλος, ὁ, der schon lange Sklave ist, Philo.

παλαιο-θέτης, nach Hesych. u. Phot. παλαιοπρόϊγμον.

παλαιο-λογέω, von alten Dingen, vom Alterthum sprechen, App. Hisp. 2.

παλαιο-μάγαδις, ό, = μάγαδις, Ath. IV, 182 d.

παλαιο-μάτωρ, ορος, ἡ, v. l. von παλαιμάτωρ, bei Eur.

παλαιο-μόλυψ, ωπος, ὁ, alter Betrüger (?).

παλαιό-πλουτος, mit altem, längst gesammeltem Reichthume, Thuc. 8, 28 u. Sp.

παλαιό-πολις, ἡ, Altstadt, VLL.

παλαιο-πράγμων, Erkl. von παλαιοθέτης, Hesych., der schon längst in Geschäften geübt ist.

παλαιο-ράφος, ὁ, Altflicker.

παλαιό-ριζος, mit alten Wurzeln.

παλαιός, alt, hochbejahrt; ἦ νέος ἠὲ παλαιός, Il. 14, 108 u. öfter; παλαιῷ φωτὶ ἐοικώς, einem alten Manne ähnlich, 14, 136; παλαιὸς γέρων, παλαιὸ γηρῇ, Od. 13, 432. 19, 846; auch νῆες πολλαὶ, νέαι ἠδὲ παλαιαί, 2, 293; auch οἶνος, alter Wein, 2, 340; — auch alt = aus der Vorzeit, vom Menschen, die vor Alters gelebt haben, παλαιῶν, τάων αἳ πάρος ἦσαν, Od. 2, 118; παρ' Ἴλιον σῆμα παλαιοῦ, Il. 11, 116; von Alters her, ἦ δὰ νό μοι ξεῖνος πατρώϊός ἐστι παλαιός, 6, 215; Pind. οἶνος, Ol. 9, 52; ῥῆσις, 7, 54; πόνοι δ' ἐμὸν νέον παλαιοῖσι συμμιγεῖς, Aesch. Spt. 722; παλαιὸν ἄγκυθεν λαβὼν βρέτας, Eum. 80; πῶς οὖν παλαιὰ παρὰ νεωτέρας μάθω; Ch. 169; τὸ παλαιόν, adv., vor Alters, Pers. 103; ὁ πρὶν παλαιὸς ὄλβος, Soph. O. R. 1282, ὅστις; Δαΐου παλαιὰ θέσφατα, O. R. 907; oft bei Eur., Ar. u. in Prosa, dem νέος u. καινός entgegengesetzt; Her. braucht häufig τὸ παλαιὸν wie τὸ πάλαι adverbialisch, sonst, vor Alters, ehemals, 1, 171. 4, 12; τὸ παλαιὸν καὶ τὸ νέον, 9, 26; vgl. Plat. Crat. 401 c; ὥσπερ τὸ παλαιόν, Euthyd. 288; τό γε παλαιόν, Crat. 420 b; Xen. An. 3, 4, 7, mit Pol. 6, 7, 4; νῦν μὲν — τὸ παλαιὸν δέ, Arist. H. A. 8, 36; παλαιός τίς ἐστι λόγος οὗτος οὗ μεμνήμεθα, eine alte Rede, Plat. Phaed. 70 c; κατὰ τὸν παλαιὸν λόγον, Gorg. 499 c, wie θεασώζοντες τὴν παλαιὰν παροιμίαν, Rep. I, 329 a; μήτε τῶν παλαιῶν, μήτε τῶν νῦν ὄντων, Conv. 221 c; ἐκ παλαιοῦ, Antiph. 2 α 5; Xen. Mem. 3, 5, 8; mit ἀρχαῖος vrbdn, dem πρώην entgegengesetzt, Dem. 22, 14. — Veraltet, vor Alter unbrauchbar geworden, καὶ μὴν τάγ' ἄλλα παρὰ καὶ παλαιὰ ἔπη, Soph. O. R. 290, Schol. erkl. σαθρά, vgl. Aesch. Prom. 917; aber auch = durch Alter ehrwürdig, εἴργεσθαι ἱερῶν, θυσιῶν, ἀγώνων, ἅπερ μέγιστα καὶ παλαιότατα τοῖς ἀνθρώποις, Antiph. 6, 4. — Comparat. u. superlat. theils regelmäßig, παλαιότερος, Pind. N. 6, 55, Plat. Prot. 341 a Euthyd. 286 c u. immer so, theils παλαίτερος, Pind. P. 10, 58, ἔλσει παλαιτάτῳ, N. 7, 44; so Aesch. Ch. 639 Eum. 691; Eur. Herc. F. 769 Med. 68; ἐκ παλαιτέρων, von alten Zeiten her, Her. 1, 60; Μίνως παλαίκαστος ὢν ἀνὴρ ἔσχε, Thuc. 1, 4; in späterer Prosa gewöhnlich so. — [Die mittlere Sylbe ist bei den Attikern zuweilen kurz, Eur. El. 497 u. in der Anth.; vgl. Jacobs A. P. p. 518 u. Geisford Hephaest. p. 216.]

παλαιότης, ητος, ἡ, das Alter, die Alterthümlichkeit, das Langehersein; παλαιότης γὰρ τῷ λόγῳ γ' ἐνεστί τις, Eur. Hel. 1061; Plat. Crat. 421 d; neben σωφρόσυνη, Rep. X, 609 f; καὶ πλήθος ἐτῶν, Aesch. 2, 42; Sp., wie N. T.

παλαιο-τόκος, die schon längst, vor langer Zeit geboren hat, Arst., Sgfh νεοτόκος.

παλαιο-τροπία, ἡ, alterthümliche Sitte, Eust. 531, 40.

παλαιό-τροπος, von alterthümlicher Sitte, Art, Iambl. u. a. Sp.

παλαιο-συκοφάντης, ὁ, Altsticker, Poll. 7, 82.

παλαιο-φανής, ές, alt erscheinend, Geop.

παλαιό-φρων, altklug, Aesch. Suppl. 596, vgl. Eum. 802.

παλαιό-χρονος, von alter Zeit, Sp.

παλαιόω, alt machen, Sp.; — pass. alt werden; κηρὸς παλαιούμενος, Arist. H. A. 5, 32; οἶνος παλαιωθείς, Ath. I, 27 b; daher bezeichnet, τῷ τὸ ἁπιὸν καὶ παλαιούμενον ἕτερον νέον ἐγκαταλείπειν, Plat. Conv. 208 b; Tim. 59 c. — Die antiquare, ein Gesetz abschaffen, N. T.; Plut. non posse 4.

παλαι-πλούτος, = παλαίπλουτος, Philo.

παλαίσμα, τό, Kunstgriff, Kunst des παλαιστής, Ringerkunst, das Ringen; παλαισμάτων κυχλίνα ἐξεπεμψας, Pind. N. 7, 72; παλαισμάτεσσιν ἰχνίοις, P. 8, 36; ἀνδρὸς ἀμφὶ παλαίσμασιν φόρμιγγ' ἐλελίζων, Ol. 9, 14; πολλὰ παλαίσματα καὶ γυμναρχῆ, Aesch. Ag. 63; παίσαιμ' ἄφυκτον τοῖς ἐναντίοις ἔχος, Eum. 746; παλαίσμασιν ἡμῶν ὁ βίος, Eur. Suppl. 550; ἀκμῇσιν πεντεσθλόοις παρ'

Digitized by Google

ἓν πάλαισμα ἔδραμε νικῶν Ὀλυμπιάδα, Her. 9, 33; vgl. Plat. Euthyd. 277 c Phaedr. 256 b; Folgende. Uebh. jeder Kunstgriff, künstliches Mittel, τὸ κακὸς δ' ἔχον πάλαι πάλαισμα μήποτε λῦσαι θεὸν αἰτοῦμαι, Soph. O. R. 879, wo der Schol. erkl. τὴν ζήτησιν τοῦ φόνου τοῦ Λαΐου, richtiger scheint es auf Oedipus' Klugheit zu gehen; Φρυνίχου παλαίσματα, Ar. Ran. 689; auch in Prosa, Xen. Mem. 2, 1, 14.

παλαισμός, ὁ, das Ringen, Kämpfen, Sp.

παλαισμοσύνη, ἡ, die Ringerkunst, das Ringen, = πάλη; Od. 8, 126 Il. 23, 701; Simonds. 61 (Plan. 2); Kenophan. Col. bei Ath. X, 414 b.

παλαι-σταγὴς οἶνος, altlieferndes, jäher, alter Wein, Nic. Th. 591.

παλαιστέω, mit der Hand fortstoßen, τῆς χειρὸς παλαιστήσοντα, Luc. Philopatr. 1. S. auch παλασσέω.

παλαιστή, ἡ, die flache Hand, wie παλάμη, die Breite von vier Fingern, als Längenmaaß, Arist. H. A. 9, 27 u. A.; auch παλασσή geschrieben, VLL., vgl. Lob. Phryn. 295. — Bei Sp. auch παλαιστήρ, vgl. Poll. 2, 157.

παλαιστής, ὁ, 1) der Ringer, Od. 8, 246; ὥσπερ παλαιστὰς ἀνδρας, Ar. Lys. 1083; πυκτῶν καὶ παλαιστῶν ἐφεδρεία, Plat. Legg. VII, 819 b; Folgende. Uebh. der Kämpfer, Aesch. Prom. 922 Ag. 1179 Eur. Suppl. 704. Auch übertr., der Geübte, Verschlagene, σοφὸς παλαιστὴς κεἶνος, Soph. Phil. 429. — 2) = παλαιστή, Sp., wie S. Emp.

παλαιστιαῖος, von der Größe einer παλαιστή, vier Finger lang, breit, Her. 1, 50 u. Sp.

παλαιστικός, zum Ringen gehörig; ἡ παλαιστικὴ τέχνη, die Ringerkunst, Paus. 1, 19, 3; — ὁ παλαιστικός, der geschickte Ringer, Arist. rhet. 1, 5 u. A.; nach Phryn. 242 die ältere Form für παλαιστρικός.

παλαίστρα, ἡ, der Ringplatz, die Ringschule; ἁρμοὺς παλαίστρας τε, Eur. Andr. 600; El. 528; Ar. Nubb. 79; Plat. Charm. 155 d u. öfter; λοπαρά, Theocr. 2, 50, von dem vielen Gebrauche des Oeles in derselben. — Auch übertr., geistiger Uebungsplatz, Schule, Longin. de subl. 4, 4, Plut. Ant. 9.

παλαιστρικός, was den Uebungsplatz betrifft, nach Phryn. spätere Form für παλαιστικός, Arist. categ. 8, 26. — Adv., Schol. Ar. Vesp. 1206.

παλαιστρίτης, ὁ, = παλαιστικός; Callim. fr. 191; παῖς, Strat. 34 (XII, 192); Plut. quaest. Rom. 40.

παλαιστρο-φύλαξ, ακος, ὁ, Aufseher des Ringplatzes, Hippocr.

παλαίτερος, παλαίτατος, s. παλαιός.

παλαι-φαγέω, von Alters gefressen, Hesych. S. auch παλαίφατος.

παλαι-φάμενος, = Folgdm, poet. im E. M. 595, 33.

παλαί-φατος, von Alters gesprochen; von alten Orakeln, θέσφατα, Od. 9, 507. 13, 172; χρησθὲν παλαίφατον, Pind. Ol. 2, 44; ἀραί, Aesch. Spt. 748; παλαίφατος δ' ἐν βροτοῖς γέρων λόγος τέτυκται, Ag. 730; νοῦπος τὸ θεοπρόπων τᾶς παλαιφάτου προνοίας, Soph. Tr. 820, wo es Einige activisch erkl.: von alten Zeiten her prophezeihend, wie auch die v. l. beim Schol. παλαίφοιβος erkl. wird; μαντεία, O. C. 456; — wovon eine alte Sage geht, fabelhaft, οὐ γὰρ ἀπὸ δρυός ἐσσι παλαιφάτου οὐδ' ἀπὸ πέτρης, Od. 19, 163, wo eine alte v. l. παλαιφάγου war (vgl. auch παλαιφάμενος); E. M. wird es erkl. τῆς ἐκ παλαιῶν χρόνων πεφημισμένης ὡς ἀνθρώπων γεννητικῆς. — Uebh. (dem πρόσφατος entgegengsht., vor Alters erschienen) alt, γενεά, ἀγορά, Pind. N. 6, 32. 3, 14; παλαίφατον ἀμέτερον γένος, Aesch. Suppl. 527, wie auch wohl ἁ παλ. δίκα Soph. O. R. 1383 zu erklären.

παλαι-φοίβος, von Alters her weissagend, alte v. l. für παλαίφατος, bei Soph. Tr. 820. S. das Vorige.

παλαί-φυτος, vor Alters gepflanzt, v. l. für παλαίφατος, Od. 19, 163.

παλαι-χθών, ονος, von Alters her einheimisch in einem Lande, wie αὐτόχθων; Ἄρης, Aesch. Spt. 100; παλ. Ἀθηναίων δῆμος, Ep. ad. 158 (App. 362).

παλαι-χρονος, = παλαιόχρονος, γνῖα, Tzetz. Hom. 385.

παλαίω, ringen; οὐ γὰρ πώς γε μαχήσεαι, οὐδὲ παλαίσεις, Il. 23, 621; τινί, mit Einem, Φιλομηλείδῃ ἐπάλαισαν ἀναστάς, Od. 4, 343. 17, 134; λέοντι, Pind. P. 9, 28; u. übertr. wie bei uns, Αἴας γόνῳ πάλασσεν, N. 8, 27, ἄτρυτον, Hes. O. 411; κακῷ δὲ μορμύρῳ παλαίομεν, Eur. Rhes. 509; u. in Prosa, ἐπάλαισαν πάλιστα τῶν Ἀθηναίων, Plat. Men. 94 c, Folgde; auch übertr., ζημίαις, Xen. Oec. 17, 2; φυγαῖς καὶ ἀνασχισμοῖς, συμφοραῖς u. ä., Pol. 2, 56, 6. 4, 81, 13 u. ä.; πεπάλαικα πόθοις τρισίν, Ep. ad. 11 (XII, 90). — Pass. überwunden werden, παλαισθεὶς Eur. El. 686, θεσπὶς γὰρ οἶνος καὶ παλαίεσθαι βαρύς Cycl. 674. — S. auch παλέω.

παλαίωμα, τό, das Altgemachte, das Alterthum, LXX.

παλαίωρ, lacedäm. = παλαιός.

παλαίωσις, ἡ, das Altmachen, Altwerden; οἶνος χαριέστατος εἰς παλαίωσιν, Ath. 1, 33 b; οἶνῳ μὲν ὠφέλιμον, ἔλαίῳ δ' ἀσύμφορον παλαίωσις, Plut. Symp. 7, 3, 4; s. Sp.; Schol. Ar. Ran. 868 erkl. μῆνις = ὀργὴ εἰς παλαίωσιν ἀποτεθεμένη.

παλαμάομαι, med., handthieren, verrichten; ταῖς χερσὶ τὸ δέον, das Nöthige mit den Händen verrichten, Xen. Cyr. 4, 3, 17; Sp. — Uebertr., τέλεμμα νέον παλαμησάμενος, ein Wagniß geschickt angreifen, Ar. Pax 93; πρὸς ταῦτα Κλέων καὶ παλαμᾶσθαι, Ach. 659, einen Kunstgriff, Anschlag, Mittel ersinnen; so einzeln auch Sp.; Hesych. erwähnt auch die active Form παλαμήσας.

παλάμη, ἡ, eigtl. palma, die flache Hand, die Hand, insofern man mit ihr Etwas faßt oder sonst verrichtet; παλάμῃ δ' ἔχε χάλκεον ἔγχος, Od. 1, 104; ἔγχος, ὃ οἱ παλάμῃφιν ἀρήρει, Il. 3, 338; im plur., ἐν παλάμῃς φορέουσι, Il. 1, 238; τέκνωσιν ἐν παλάμῃσι δαίμονος, 15, 411; als Symbol der Kunstfertigkeit, künstlerische Hände, Hes. Th. 580. 866 Sc. 219. 320. Aber auch als Symbol der Stärke, die Faust, Il. 3, 128. 5, 558; vgl. ὃ παλάμας θνητῶν, Soph. Phil. 177; παλάμᾳ θενέων Pind. P. 1, 44, öfter; ἀλόμεναι παλάμαις, Aesch. Suppl. 845; auch das mit der Hand Verrichtete, die That, ὡς τίνα δὴ ῥέξῃς παλάμην ποτέ; Soph. Phil. 1191; vgl. βέβακεν Ἀτρεΐδης ἀλόχου παλάμαις, Eur. Andr. 1027, wo man an die Hände und die Ränke denken kann; besonders von Kunstwerken des bildenden Künstlers. — Uebertr. Handgriff, Kunstgriff, geschicktes Mittel wozu, βιότου, zum Lebenserwerb, Theogn. 624, vgl. 1022; Ζηνὸς παλάμαις, Pind. P. 2, 40; πυκνότατον παλάμαις, vom Ge-

Digitized by Google

ἐφόνευσε, Ol. 13, 50; vgl. Aesch. Prom. 1054 σοὶ δέ σε παντοίας πλέκειν εἰς ἀπόφευξιν παλάμας, Ar. Vesp. 644; auch in Prosa, λόγοι ἔχουσι τινὰ παλάμην, τῇ ἐλπίδι ἀποστήσειν τοὺς ἀρίστους, Her. 8, 19; vgl. Scol. bei Ath. XV, 695 a, εἴ τις δύναιτο καὶ παλάμην ἔχειν. — Bei den Attikern scheint es aber erst sehr spät in Prosa vorzukommen.

παλάϊσμα, τό, Kunstgriff, Geschicklichkeit, B. A. 60, 28; Ael. H. A. 1, 32.

παλαμάω, ὦ, der Maulwurf, Alex. Trall.

παλαμναῖος, eigtl. der durch seine Hand, παλάμη, Blutschuld auf sich geladen hat, der Mörder; Harpocr. sagt τοὺς ἀσεβεσμένους τινὰς ἀνελόντας τῇ παλάμῃ, παλαμναίους ἐκάλουν; u. so auch a. VLL.; Aesch. Eum. 448; καὶ φονεύς, Soph. Tr. 1207; El. 587; Sp., auch in Prosa, τὸν προσφέροντα τὴν χεφαλὴν ὡς παλαμναῖον ἀπεστράφη, Plut. Pomp. 80; u. ganz objectivisch behandelt, παλαμναώτατα ἄραι, die grausesten, Synes.; ἃ παλαμναία, Babr. 82, b. — Auch der Rächer der Blutschuld, Ζεύς, Arist. mund. 7; oder der Blutschuldsühner, nach B. A. 193, 10; vgl. VLL.; Suid, Poll. 1, 24. 5, 131; Rachegeist, Quälgeist, τὰς ψυχὰς τῶν δέκα παιδόντων οὕπω κατευνήσατε οἷους μὲν φόβους τοῖς μιαιφόνοις ἐμβάλλουσιν, οἷους δὲ παλαμναίους τοῖς ἀνοσίοις ἐπιπέμπουσι, Xen. Cyr. 8, 7, 18; — παλαμναῖαι ἐκδίκαι, Flehen wegen eines Mordes, Ap. Rh. 4, 709; — τὸ παλαμναῖον, die Befleckung durch Blutschuld, Eur. I. T. 1219.

παλαμνεύω, von E. M. gebildet, um das Vorige von παλάμη abzuleiten.

πάλαξις, ἡ, das Beflecken, Sp.

παλάσιον, τό, = παλάθιον, Ar. Pax 574 u. Hesych.

παλάσσω, 1) besprengen, besprützen, u. hdh. besudeln, verunreinigen (vgl. παλύνω); καί τιν' ἐδὼ αἵματί τ' ἐγκεφάλῳ τε παλαξέμεν οὐδεϊ, Od. 18, 395; häufiger im pass., παλάσσετο δ' αἵματι δώρῃ Il. 3, 100, λύθρῳ δ' ἐπαλύσσετο χεῖρας ἀάπτους 11, 169, αἵματι καὶ λύθρῳ πεπαλαγμένος Od. 22, 402; μηδ' αἰδοῖα γονῇ πεπαλαγμένος, Hes. O. 735; auch ἐγκέφαλος πεπάλακτο, das Gehirn war umhergespritzt, Il. 11, 98. 12, 186; sp. D., wie Ap. Rh. 3, 1046; Callim. Lav. Pall. 7 u. Sp. in allgemeinerer Bdtg, benetzen, bestreichen; sogar πεπάλακτο περιστερά, = ἐπέπλητο, Callim. Del. 78. — 2) mit πάλλω zusammenhangend, bosseln, nur im perf. pass. mit alt. Bdtg, κλήρῳ πεπάλαχθε Il. 7, 171, αὐτὰρ τοὺς ἄλλους κλήρῳ πεπαλάχθαι ἄνωγον Od. 9, 331 (Bekk. πεπάλασθε, πεπαλάσθαι, nach Scholl. u. E. M. 661, 4); danach sagt Ap. Rh. 1, 358 πεπάλαχθε καπὶ κλῆδας ἑρωικά. — (Die Grundbdtg ist also wohl schwingen, πάλλω, welche Bewegung auch beim Sprengen, Spritzen angewendet wird.)

παλασσία, att. für παλαιστία, v. l., Od. 1, 252.

παλαστή, ἡ, att. = παλαιστή, m. m. s.

παλαστιαῖος, att. = παλαιστιαῖος.

παλαχή, ἡ, das Los, das durchs Los Zugefallene, die Würde, Hesych. etkl. ἀρχή, λῆξις, μοῖρα; Nic. Th. 449, ἐκ παλαχῆς ἐπαίξεται, etkl. der Schol. ἐξ ἀρχῆς.

παλαχθέν, = ἐκ παλαχῆς, Hesych.

πάλαγμα, τό, die Verlockung, Sp.

παλαστής, ὁ, der Lockende, bes. der Vogelsteller, der andere Vögel durch Lockvögel fängt, VLL.

παλαύστρια, ἡ, fem. zum Vorigen, B. A. 59, 6 durch ἡ ἐξαπατῶσα erklärt; bes. der Lockvogel, VLL.; Lockvauben, Arist. H. A. 9, 7; übertr. heißen die Hetären φασιανοὶ κερκάνων παλεύτριαι, Eubul. bei Ath. XIII, 568 e.

παλαυτρίς, ίδος, ἡ, = Vorigem, Phot. αἱ παρεστραμμέναι, Lockvauben.

παλεύω, durch Lockvögel andere Vögel herbeilocken und fangen; auch von den Lockvögeln selbst gesagt, κἀναγκάζει παλεύειν δεδεμένας ἐν δικτύῳ, Ar. Av. 1083; oft übertr. für anlocken, überlisten, in das Garn oder in die Falle locken, vgl. Plut. Sull. 28, der es selbst Symp. 2, 4 etkl.: δι' ἁπάτης καὶ δόλου καταβάλλειν; a. Sp., Ἀφροδίτη μὲν παλεύσει δυςλύτοις εἴστρου βράχοις, Lycophr. 405.

παλέω, = πάλλω, nur παλήσεσι, Hes. S. 21, v. l. παλαίσεσιν, wo es „im Kampf unterliegen" bedeutet.

πάλη, ἡ, 1) das Ringen, der Ringkampf, Il. 23, 635; ἄγε νῦν ἀρηθέτω ἢ πὺξ ἠὲ πάλῃ ἢ καὶ ποσίν, Od. 8, 206; κρατέειν πάλῃ, Pind. Ol. 8, 27; πυκάσσι πυγμὴν καὶ πάλαι, Eur. Ale. 1031; ἐν παιδοτρίβου δὲ τίνα πάλην ἐμάνθανες; Ar. Equ. 1238; Plat. Legg. VII, 795 b u. sonst in Prosa. Vgl. über die Kunst des Ringens, die darin bestand, daß man den Gegner niederschwang (πάλλω), oder durch Beinstellen hinwarf u. auf dem Boden festhielt, βλίβων καὶ πατέχων, Arist., außer der angeführten Stelle des Plat. noch Arist. rhet. 1, 5; Theocr. 24, 209 u. Plut. Symp. 2, 4; Heliod. 10, 8. — Uebh. der Kampf, πάλαι ἔστιν τινί, Aesch. Ch. 860; πάλη δορός, Eur. Heracl. 160 u. a. D. — 2) = παλαίστρα, das feinste, durchgesichtete Mehl (auch von πάλλω, nach Schol. Il. 10, 7 zum Unterschiede von dem Vorigen auch πάλη betont), VLL., Hippocr. u. Sp. Auch übh. feiner Staub, Asche u. dgl. Bes. der feine Staub, mit welchem sich die Ringer, nachdem sie sich mit Oel gesalbt hatten, vor dem Ringen bestreu'ten, damit die Hände nicht von den durch Oel schlüpfrig gewordenen Gliedern abglitten, Ringerstaub, vgl. Xen. An. 4, 8, 26. — Nach Strab. 8, 2, 6 heißen πάλαι große Goldklumpen, die man im Goldsande Spaniens findet.

πάλημα, τό, feines, durchgesiebtes Mehl, μυλοσαγὲς ὀράβεσσα, Nic. Al. 551; Poll. 7, 21.

παλημάτιον, τό, dim. zum Vorigen, Ar. fr. 548; VLL.

πάλι, poet. spätere abgekürzte Form für πάλιν; Anacr. 47, 10; Dioso. 6 (XII, 71) u. öfter in der Anth.

παλί-βλαστος, = παλίμβλαστος, Theophr., pp.

παλί-βολος, = παλίμβολος, Hesych.

παλιγ-γλωσσία, ἡ, Wiedergeburt, Wiederaufleben, Erneuerung; Long. 3, 4; ἀποθανόντα μοῖρα ἀνίστατο καὶ παλιγγενησία τις αὐτῇ καὶ βίος ἄλλος ἐξ ὑπαρχῆς γέγνεται, Luc. enc. muscae 7; a. Sp.; Auferstehung, N. T.

παλιγ-γενέσιος, die Wiedergeburt betreffend, Clem. Alex.

παλιγ-γενής, ές, wiedergeboren, ὕλη, Nonn. D. 2, 650.

παλίγ-γλωσσος, von widriger, fremder Sprache;

Digitized by Google

πόλις, neben βάρβαρος, Pind. I. 5, 23; aber ὄρνις παλίγγλωσσος ἀγγέλων, N. 1, 58, ist die widersprechende, falsche; vgl. Poll. 2, 109. 6, 164, wo es δύσφημος, πανόφημος erkl. ist.

παλίγ-γναμπτος, zurückgebogen, zurückgewandt, sp. D., χαλκός Opp. Hal. 1, 54, ἀκμαί Cyn. 2, 305, κίλινδος Tryphiod. 523.

παλίγ-γνωτος, wieder erkannt, Hesych. Erkl. von παλιγνδεές, od. richtiger παλινδαές.

παλιγ-παγλόδα, ein παλιγκάπηλος sein, wieder verkaufen, Dem. 56, 7.

παλιγ-πάγλος, ὁ, Wiederverkäufer, Höker, der die eingehandelten Waaren im Kleinen wieder verkauft, vLL. u. Schol. Ar. Plut. 1156; übertr., πονηρίας, Dem. 25, 45 u. Sp.

παλιγ-κινής, ές, zurückbewegt, Schol. Ap. Rh. 4, 1315 Erkl. von παλιμπετής.

παλίγ-κλαστος, zurückgebogen, krumm, Hesych., der es auch übertr. ἀσεπηρός erkl.

παλιγ-κοταίνω, ion. = Folgdm, Hippocr.

παλιγ-κοτέω, wieder bösartig werden, vom Rückfall der Krankheit, auch vom Wiederaufbrechen der Wunden, Hippocr.

παλιγ-κότησις, ἡ, der Rückfall einer Krankheit, das Wiederaufbrechen der Wunde, Hippocr.

παλιγ-κοτία, ἡ, = Vorigem, Hippocr., Galen.

παλίγ-κοτος, vom wiederkehrenden Groll od. Zorn, wieder grollend, feindlich gesinnt; τραχὺς παλιγκότοις ἱμερόεις, Pind. N. 4, 96; πῆμα, Ol. 2, 22; τύχη, feindliches Geschick, Unglück, Aesch. Ag. 557; auch πληθών, gehässig, 637. 848; μὴ γένῃ παλίγκοτός τις ἀντεβολοῦσιν, Ar. Pax 390; sp. D., wie Theocr. 22, 58; Musch. 4, 92; Agath. 19 (V, 280). — Von Krankheiten oder Wunden, wieder gefährlich werdend, wieder aufbrechend, Hippocr. u. folgde Medic.; auch παθήματα παλ., Schmerzen, die sich erneuern oder wiederkehren. — Adv., παλιγκότως συνεφέρετο αὐτῷ, Her. 4, 156, es ging ihm von Neuem widerwärtig, das frühere Unglück brach aufs Neue hervor.

παλίγ-κραυστος, sehr schnell, ποσί, Simm. ovum (XV, 27).

παλίγ-κτιστος, wieder erbaut (?).

παλίγ-κυρτος, ὁ, Fischerreuse, Suid. aus Pol.

παλίγ-λωσσος, = παλίγγλωσσος, Hesych., der βλάσφημος erkl.

παλί-γναμπτος, v. l. für παλίγγναμπτος, Opp.

παλι-δερκής, ές, zurücksehend, zw. bei Orph. H. 61, 1 für πανδερκής.

παλί-δρομος, = παλίνδρομος.

παλί-ζωος, = παλίνζωος.

παλι-καμπής, ές, für παλιγκαμπής, Schol. Ap. Rh. 4, 1315.

παλλ-λαμπτος, wieder zurückgenommen, vLL. Erkl. von παλινάγορτος.

παλιλ-λογέω, wiederum sagen, wiederholen; ὡς οἱ ἐπαλιλλόγητο, Her. 1, 118; Arist. rhet. ad Alex. 1, 21 u. Sp.

παλιλ-λογία, ἡ, das Wiederholen des Gesagten, Rhett. — Auch das Widerrufen des Gesagten, der Widerspruch, Theophr. char. 2.

παλλ-λογος, 1) wieder gesammelt, ἐκ δὲ οὐκ ἐπίοικτα παλλόγα ταῦτ' ἐπαγείρειν, das schon Vertheilte wieder zusammen zu bringen, Il. 1, 126, vLL. erkl. παλισύλλεκτα. — 2) das Gesagte wiederholend, widerrufend (?).

παλλ-λυτος, wieder aufgelöst, Nonn. D. 8, 408 u. öfter.

παλιμ-βάκχαιος, ὁ, ein Versfuß, der umgekehrte Bacchius, — — ⏑; Drac. p. 128, 22; Schol. Hephaest. p. 159.

παλίμ-βαρος, zurück-, hin- u. wiedergehend, ἱστῶν παλιμβάμους ὁδούς, Pind. P. 9, 18.

παλίμ-βιος, wieder auflebend, vLL.

παλιμ-βλαστέω, ές, wieder keimend, sprossend, Theophr.; von der Hydra, Eur. Herc. F. 1274.

παλίμ-βλαστος, = Vorigem, Theophr., wie die v. l. παλίβλαστος zu.

παλιμ-βολία, ἡ, das Umwerfen, Umschlagen, bes. die Sinnesänderung, die Reue; πέντρα παλιμβολίης, Agath. 3 (V, 302); Wankelmuth, Falschheit; a. Sp.

παλίμ-βολος, 1) umwerfend, umschlagend, bes. seinen Sinn ändernd, wankelmüthig, falsch, tückisch; καὶ ἄπιστα ἤδη, Plat. Legg. IV, 705 a; τὸ παλιμβολοῦν παιπάλημα ἢ τὸ παλίμβολον, Aesch. 2, 40; καὶ δολερὸς ἀνήρ, Plut. Crass. 21; a. Sp.; vLL. erkl. es bes. von einem bösen Sklaven, der oft verkauft wird und den Herrn wechselt, παλίμπρατος, Harpocr.; vgl. B. A. 291, 30; S. Emp. adv. rhett. 27 nennt μοχθηρὸν καὶ π. καὶ σοφιστάν. — 2) umgewendet, umgekehrt; πέδαλα, Nic. bei Ath. XX, 570; Aristaen. 1, 29 auch παλίμβολος ἱστὸς ὑφαλόμης, das rückgängig gemachte, wiederaufgelöste Gewebe der Penelope. — Adv., Poll. 3, 132.

παλιμ-βορέω, ὁ, doppelter Zug des Nordwindes von entgegengesetzter Richtung, Theophr.

παλιμ-βουλία, ἡ, Aenderung des Entschlusses, v. l. für παλιμβολία.

παλίμ-βουλος, den Entschluß ändernd, Sp., wie Schol. Thuc. 3, 37.

παλιμ-μετα-βολή, ἡ, das Wiederumändern.

παλιμ-μῆκης, χρόνος, doppelt, noch einmal so lang, Aesch. Ag. 169.

παλίμ-παις, παιδός, wieder, zum zweiten Male Kind, παροιμία, ἣ φησι παλίμπαιδας τοὺς γέροντας γενέσθαι, Luc. Saturn. 9.

παλίμ-πεμπτος, zurückgeschickt, Sp.

παλιμ-πέτεια, ἡ, Wiederholung, Theol. arithm. p. 58.

παλιμ-πετής, ές, zurückfallend, zurückkehrend; bei adj. erst sehr Sp. — Abw. ist παλιμπετές, zurück, z. B. ἄψ ἐπὶ νῆας ἔφυγε πολλ. Il. 16, 395, ἐν νηῒ παλ. ἀπονέεσθαι, zurückkehren, Od. 5, 27, wo einige Alte es für eine syncopirte Form statt παλιμπετέες erklärten (vgl. Buttm. Lexil. I p. 42). Nachgeahmt von sp. D., wie Ap. Rh. 2, 1252 Callim. Del. 294; — παλιμπετῶς Schol. Il. 16, 395.

παλιμ-πηγής, ές, = Folgdm (?), Hippocr.

παλίμ-πηγος, wieder zusammengefügt, τὰ παλίμπηγα, nach Poll. 6, 164 bei den comic. τὰ παλαιὰ κατττόμαια.

παλίμ-πηξις, ἡ, das Wiederzusammenfügen, Wiederbefehlen, ὑποθήματα παλιμπήξιος χαιτυτομένα, Theophr. char. 22.

παλίμ-πνοια, ἡ, zweimal gesottenes, trockenes Pech, Diosc.

παλίμ-πλαγκτος, hin und wieder irrend, zurückkehrend, παλιμπλάγκτοισι χειμάζει δρόμοις, Aesch. Prom. 840.

παλιμ-πλάζομαι (f. πλάζομαι), zurück getrieben werden, kommt nur im partic. aor. παλιμπλαγχθέντος vor, zurückgetrieben, Il. 1, 59 Od. 13, 5.

Digitized by Google

παλιμ-πλαγής, ές, hin und her irrend, umherschweifend, vom Mäandros Antp. Sid. 23 (VI, 287).

παλιμ-πλακής, ές, zurück, entgegen geflochten, κύρτος, Opp. Hal. 4, 47, frühere Lesart παλιμπλαγής.

παλιμ-πλοος, ξσγ. -πλους, ουν, zurückschiffend, Ael. H. A. 3, 14.

παλιμ-πλυτος, wieder gewaschen; übtr. κηφὴν παλ., Diosc. 30 (VII, 708), der die Werke Anderer wieder aufputzt und für die seinigen ausgiebt, plagiarius.

παλιμ-πλωτος, = παλίμπλους, φυγή, Lycophr. 1431.

παλιμ-πνόη, ἡ, entgegenwehender, widriger Wind, Theophr., ζπ.

παλίμ-πνοια, ἡ, = Vorigem, ἀνέμοιο παλιμπνοίησιν, Ap. Rh. 1, 586.

παλιμ-πνοος, zurückathmend, Nonn. D. 37, 295.

παλίμ-ποινος, wieder vergeltend, τὸ παλ., die Vergeltung, Rache, Aesch. Ch. 782.

παλιμ-πόρατος, = Folgdm, Lycophr. 180. 628 u. a. Sp.

παλίμ-πορος, zurückgehend, -reisend, den Weg noch einmal machend, Nonn. D. 2, 247 u. öfter; entgegengehend, Opp. Hal. 4, 529.

παλιμ-πους, ποδος, zurückgehend; παλίμπους στείχε, Mel. 108 (V, 165); στῆσαι παλίμπουν εἰς πάτραν, Lycophr. 126; τύχη, Ion.

παλιμ-πράτης, ὁ, = παλεγκάπηλος, Epist. Socrat. 1 fl.

παλίμ-πρατος, wieder verkauft, bes. von Sklaven, die oft den Herrn wechseln, oft verkauft werden, wie παλίμβολος, Poll. 3, 125 u. öfter; ion. u. ep. παλίμπρητος, Crinag. 20 (IX, 284); übh. ein Schimpfwort, Taugenichts, denn ganz schlechte Sklaven wurden eben oft verkauft, vgl. Poll. 4, 36. 6, 190.

παλιμ-προ-δοσία, ἡ, hin u. her verübter Verrath an beiden Parteien, Verrath gegen Verrath; Pol. 5, 96, 4; D. Hal. 8, 32; Plut. Alc. 25 u. a. Sp.

παλιμ-προ-δότης, ὁ, der Verräther, der beide Parteien wechselsweise verräth; Din. bei Poll. 6, 164; D. Sic. 15, 91 u. a. Sp.

παλιμ-πρυμνηδόν, rückwärts, Hesych.

παλίμ-πρυμνος, rückwärts, Hesych.

παλιμ-πύγηδόν, rückwärts, Arist. part. an. 2, 16, ζπ.; Hesych.

παλιμ-πώλης, ὁ, Conj. für das Folgde.

παλίμ-πωλος, = παλεγκάπηλος, Poll. 7, 12.

παλίμ-φημος, widerrufend, widersprechend, auch mißtönend, wie δύσφημος, βλάσφημος, VLL.; παλίμφαμος ἀοιδὰ εἰς ἄνδρας ἴτω δυσκέλαδος, Eur. Ion 1096, mss. παλίμφατος; auch Tryphiod. 423 u. Philo.

παλίμ-φοιτος, zurückgehend, sp. D.

παλίμ-φρων, ον, seine Gesinnung ändernd, Lycophr. 1349.

παλιμ-φυής, ές, wieder wachsend; κάρηνα Λέρνης τῆς παλιμφυοῦς Luc. amor. 2; Nonn., wieder belebt.

παλίμ-ψηστος, wieder aufgekratzt, gew. vom Pergament u. von anderm Schreibmaterial, von dem man die erste Schrift abkratzt, um etwas Anderes darauf zu schreiben, Plut. de garrul. 5 u. öfter u. a. Sp.

παλίμ-ψυχος, wieder belebt, neu belebt, Sp.

πάλιν, 1) zurück, rückwärts, εἰς τοὐπίσω, Scholl. u. VLL., wie Aristarch. schon bemerkt, die einzige Bdtg des Wortes bei Hom. (vgl. Schol. Il. 9, 56 u. sonst, τὸ πάλιν οὐκ ἔστιν ἐκ δευτέρου ὡς ἡμεῖς, ἀλλ' ἀντὶ τοῦ ἔμπαλιν ἐρεῖ, ἐναντίως), also vom Orte; πάλιν φέχετο Il. 1, 380, u. oft bei Verbis der Bewegung; πάλιν ἄγων ὀξέες ὄγκοι, Il. 4, 214; auch πάλιν δ' ὄγε λάζετο μῶλον, er nahm das Wort zurück, 4, 357, vgl. Od. 13, 254, wo es im Ggsz von ἀληθέα εἰπεῖν gesagt ist, das Gegentheil von dem, was man meint, sagen; πάλιν ἐρεῖν, widersprechen, Il. 9, 56. — Hom. verbt auch ἐχώρησαν πάλιν αὖτις, Il. 17, 533 u. öfter, ἆψ πάλιν εἶσι, 18, 280, αὐτοὶ δ' αὖτ' οἰκόνδε πάλιν χίον, Od. 13, 125, πάλιν ὀπίσω, 11, 149; πάλιν ἐξοπίσω Hes. Th. 181; — πάλιν ποίησε γέροντα, sie machte ihn zurück zum Greise, Od. 16, 456, d. i. sie bildete ihn wieder zum Greise um; — πάλιν δοῦναι, zurückgeben, z. B. den Leichnam eines Gefallenen, Il. 22, 259, wie Soph. sagt αὖθις πάλιν δοῦναι, Phil. 1216; πάλιν ἀπέδωκε, Xen. An. 6, 4, 37; selten c. gen., πάλιν τράπεθ' υἷος ἑοῖο, sie wandte sich zurück von ihrem Sohne, Il. 18, 138; δόρυ πάλιν ἔτραπεν Ἀχιλλῆος, sie wandte den Speer zurück von Achilleus, 20, 439; πάλιν κίε θυγατέρος ἧς, 21, 504, vgl. Od. 7, 143; Pind. verbindet πάλιν αὖτις, Ol. 1, 65, ὀπίσω πάλιν οἴκαδε, N. 3, 60; auch νεότατος τὸ πάλιν, das der Jugend entgegengesetzte Alter, Ol. 11, 87; κέλευθον ἥπερ ἦλθες ἐγκόνει πάλιν, Aesch. Prom. 964; εἰ νόστιμός γε καὶ σεσωσμένος πάλιν ἥξει, Ag. 604, öfter; θεὸν' αὖθις (wiederum) ἐκπέμψω πάλιν (zurück) τὸν αὐτὸν ἄνδρα, Soph. Phil. 127, vgl. 559; πάλιν κατελθεῖν, aus der Verbannung zurückkehren, O. C. 607; ὡς τάχιστα τῆς πάλιν μίμνην' ὁδοῦ, Eur. Or. 125; Ar. Av. 2. 648; πάλιν χώρει, μὴτ' εἰς-ίθι, Her. 5, 72; ἄκοντας πάλιν αὖ ἄγοντες, Plat. Prot. 318 e; πάλιν ἐκεῖνον ἥκειν αὖ νῦν, Soph. 225 a; ἄγειν, ἥκειν, Xen. An. 4, 7, 28. 6, 2, 8 u. öfter; Folgde. — 2) in dieser schon aus Hom. erwähnten Bdtg entgegengesetzt einzeln auch bei sp. D., μηδὲ τῷ δόξῃ πάλιν, Aesch. Spt. 1031; daher ἐκβαλεῖν πάλιν, Soph. O. R. 849, aufheben; vgl. noch Eur. Herc. F. 777, χρόνου γὰρ οὐδεὶς ἔλαθ τὸ πάλιν εἰσορᾶν, den Wechsel der Zeit; auch in Prosa, dagegen, wechselweise, auch seinerseits, νῦν δὲ πάλιν αὐτὸς ταὐτὸν τοῦτο ἔπαθε, Plat. Gorg. 482 d; νῦν δ' αὖ πάλιν φαμὲν ἐκεῖνο τὸ αἰσχρόν, Lach. 193 d, vgl. Rep. VI, 507 b x, 612 d; u. so auch Folgde. Wie aber im Deutschen wieder u. wider eigentlich derselbe Begriff ist, bedeutet auch πάλιν — 3) wieder, wiederum, noch einmal, denn den Weg, den man zurückmacht, legt man zum zweitenmal zurück; so gew. bei den Attikern; ὡς λέγως πάλιν, Aesch. Ag. 310, öfter; τὸ σὸν φρόνημα αὖθις πάλιν μοι πράγμα, Soph. Phil. 342; ὄλωλας, εἰ σε ταῦτ' ἐρήσομαι πάλιν, O. R. 1166; θαίνυται γὰρ αὖ πάλιν, Tr. 1078; πάλιν ἐξ ἀρχῆς, Ar. Pax 1292; u. gehäuft πάλιν αὖ, wie αὖ πάλιν, Plut. 622 Av. 434; πάλιν αὖθις Ran. 1482; αὖ πάλιν αὖθις Nubb. 962; τοῦτ' αὐτὸ πάλιν αὖ διαιρεῖν ἀναγκαῖον, Plat. Polit. 261 a, öfter (vgl. auch αὖθις); u. so auch Folgde; πάλιν ὁ Κῦρος ἠρώτα, er fragte wiederum, Xen. An. 1, 6, 7; auch wiederholt, ἔγχει καὶ πάλιν εἰπέ, πάλιν, πάλιν Mel. 98 (V, 136). — In πάλιν δοῦναι, λαβεῖν u. ä. Verbdgn, die häufig vorkommen, fällt der Be-

Digitized by Google

griff des Zurückgebens mit dem Nochmaligen, Wiederholten zusammen. — Sp. D. haben auch die Form *πάλι*, s. oben. — [Diophant. ep. (App. 19) hat neben *πάλι* auch *πάλιν* mit langer Endsylbe gebraucht in der Arsis des Verses.]

παλιν-άγγελος, hin und wieder, von beiden Seiten Botschaft bringend, VLL. erkl. *ὀπίσω ἐπαναλθὼν ἄγγελος*.

παλιν-άγρετος, zurückgenommen, zurücknehmen, *ἔπος οὐ παλινάγρετον*, ein unwiderrufliches Wort, Il. 1, 526; *ἄτη*, Hes. Sc. 98; sp. D., wie Nonn. *ἀτρύπτου παλινάγρετα νήματα Μοίρης*, D. 12, 144, öfter. — Uebh. veränderlich, von einem Menschen, Euseb. praep. ev.

παλιν-αίρετος, wiedergewählt, von Beamten, die abgesetzt und wieder gewählt worden sind, VLL.; vgl. bes. Harpocr. — Bei B. A. 59 wird erkl. *παλιναίρετα τὰ ἐκ καταλύσεως οἰκοδόμησιν παλαιᾶς εἰς ἑτέραν πρόσφατον οἰκοδόμησιν ἐμβαλλόμενα*, also alte Baumaterialien; vgl. Pind. bei Harpocr.; dah. auch = der Ausbesserung bedürftig, baufällig, u. übh. verderbt, *καὶ διεφθαρμένα*, Plat. Tim. 82 e.

παλιν-αυξής, *ές*, wieder wachsend, *περιωπή*, Theaet. Schol. 4 (Plan. 221) u. öfter bei Nonn., z. B. D. 9, 159. 25, 541.

παλιν-αντό-μολος, *ὁ*, ein Ueberläufer, der von der Partei, zu welcher er übergelaufen war, wieder zu seiner früheren zurückkehrt, Xen. Hell. 7, 3, 10.

παλιν-βαής, *ές*, = *παλίγγνωστος*, Hesych.

παλιν-δικέω, noch einmal processiren, einen Proceß von Neuem anfangen, VLL.

παλιν-δικία, *ἡ*, Erneuerung eines Rechtshandels; *πολλὰς διαδόσεις καὶ παλινδικίας εὑρίσκοντας* Plut. Dem. 6; Sp., *παλινδικίας διδοὺς τοῖς ἀδίκως καταχρηθεῖσι* Hdn. 7, 6, 7.

παλίν-δικος, einen Rechtshandel von Neuem anfangend, Crates com. bei Poll. 8, 26, vgl. 6, 164.

παλιν-δίνητος, hin und her wirbelnd; *θάλασσα*, Antiphil. 32 (IX, 73); *κόσμου ἀνάγκη*, Claudian. ep. (I, 19); vgl. das Epigr. auf die Musen (IX, 505), wo es von der Urania heißt *ἀστρώην ἐδίδαξε παλινδίνητον ἀνάγκην*, der Himmelsbewegung Gesetz. — Zurückgewendet, Nonn.

παλιν-δίνια, *ἡ*, Wirbel, Strudel, das Hinundherbewegen, Hesych.

παλιν-δίωκτος, wieder, zurück verfolgt, Hesych.

παλιν-δίωξις, *ἡ*, = *παλίωξις*, App. Pun. 46.

παλιν-δορία, *ἡ*, Leder zu Schuhsohlen, Poll. 6, 164; Plat. comic. bei Hesych.

παλιν-δρομέω, zurück-, rückwärtslaufen, zurückkehren; Hippocr.; Her. vit. Hom. 19; *ἀντιπνεύσαντος παλαγίου ἐπαλινδρόμησε*, Plut. Cic. 22; von Schiffen, D. Sic. 20, 74; a. Sp.; übertr., *παλινδρομήσαντα πρὸς τὰς τῶν Καρχηδονίων ἐλπίδας*, Pol. 7, 3, 8.

παλιν-δρομή, die Rückkehr, der Rückfall; Hippocr.

παλιν-δρομής, *ές*, zurückfallend, in eine Krankheit, Aret.

παλιν-δρόμησις, = Folgdm, Eust. 244, 28.

παλιν-δρομία, *ἡ*, das Zurücklaufen, die Rückkehr, Hippocr. u. Folgde; Mel. 81 (V, 172), wie Phani. (VI, 307).

παλιν-δρομικός, *ἡ*, *όν*, wieder zurücklaufend, *πίνησις*, Strab. I, 53.

παλίν-δρομος, zurück-, rückwärtslaufend; *παλίνδρομος ἄπιθι*, Luc. Tim. 37; a. Sp., auch übertr., S. Emp. pyrrh. 2, 203.

παλιν-δωμήτωρ, *ορος*, der wieder aufbau't, Paul. Sil. descr. soph. 83.

παλιν-ζωγρος, *ὁ*, = *παλιγγενέτηλος*, Phot.

παλιν-ζωΐα, *ἡ*, erneu'tes, zweites Leben, K. S.

παλιν-ζωος, wieder auflebend, Nonn. par. 2, 145.

παλίνη, *ἡ*, von E. M. gebildetes Wort zur Ableitung von *πάλη*, *παλίνω*.

παλιν-ηνεμία, *ἡ*, wiederkehrende Windstille, Bass. 6 (X, 102), v. l. *πολεην*.

παλιν-ίδρυσις, *ἡ*, das Wiederfestsetzen, Hippocr.

παλίν-νοσος, wieder krank werdend, Sp.

παλίν-νοστος, wieder zurückkehrend, Nonn. D. 6, 62 u. öfter.

παλιν-οδέω, einen Weg wieder-, zurückgehen, Sp., Theol. arithm. 2 im pass., übh. wiederholen.

παλιν-οδία, *ἡ*, der Rückweg, die Rückkehr, Sp., wie Theol. arithm.

παλιν-οιωνία, *ἡ*, ein zweites Augurium, Hesych.

παλίν-οντος, zurücksehend, von der Sonne abgewendet, Hippocr. bei Galen.

παλιν-όρμενος, zurückeilend, zurückkehrend, Il. 11, 324.

παλιν-όρμητος, VLL. u. Schol. Erkl. zum Vor.

παλίν-ορος, statt *παλίνορσος*, s. d. bei Ar. Ach. 1179, wo jetzt *παλίνωρος* steht.

παλίν-ορσος, zurückeilend, zurückkehrend; *ὡς δ' ὅτε τίς τε δράκοντα ἰδὼν παλίνορσος ἀπίστη*, Il. 3, 33; zurück, *ἄγε νῆα πεδόσε τε καὶ παλίνορσον εἰς Ἑλλάδα*, Ap. Rh. 1, 416. 2, 576 u. a. sp. D., wie Coluth. 47; Ep. sthl. Stat. 15 (XV, 44).

παλίν-ορτος, nach E. M. die eigentliche etymologisch richtige Form für das Vorige, *ὁ πάλιν ὡρμημένος* erkl., u. so steht Aesch. Ag. 153 *παλίνορτος οἰκονόμος μήνις*, wo Schütz *παλίνορσος* ändert.

παλι-νοστέω, zurückkehren, auch *παλιννοστέω* geschrieben, Eust. u. a. Sp.

παλι-νόστιμος, zur Rückkehr gehörig, wie *νόστιμος*; *ἡμαρ*, Opp. Hal. 1, 616; Nonn. D. 11, 413.

παλί-νοστος, auch *παλίννοστος* geschrieben, zurückkehrend, Nonn. 6, 62, oft.

παλίν-ουρος, wieder, zum zweiten Male pissend, Arcad. 72, 27. S. nom. pr.

παλιν-προ-δοσία, *ἡ*, s. d. für *παλιμπροδοσία*.

παλίν-σκιος, = *παλίσκιος*; *χειμών*, Soph. frg. 272; Archil. 19 u. sonst als v. l.

παλιν-σκοπέω, *ἡ*, das Zurückspähen, Conj. Porsons in Eur. Or. 1264.

παλίν-σσος, = *παλίνξοος*, Nonn. D. 25, 534.

παλιν-στομέω, wieder reden, wie *παλιλλογέω*, Aesch. Spt. 240.

παλίν-στρεπτος, rückwärts gedreht, zurückgewendet, Nic. Th. 679, auch *παλίστρεπτος* geschrieben.

παλιν-στρόβητος, zurück gewirbelt, gedreht, Lycophr. 739.

παλίν-στροφος, = *παλίνστρεπτος*, auch *παλίστροφος* geschrieben; Opp. Cyn. 2, 99; *γναμπτή*, Schol. Ar. Nubb. 298; a. Sp.

παλιν-σύλ-λακτος, bei Hesych. Erkl. von *παλίλλογος*.

παλίν-τιτος, zurückvergolten, wieder vergolten, gebüßt, gestraft; *αἴ κέ ποθι Ζεὺς ὄρσῃ παλίντιτα ἔργα γενέσθαι*, Od. 1, 379. 2, 144; — *πνεύματα*,

Digitized by Google

Empedocl. bei D. L. 8, 59, wofür Suid. v. ἄπνους παλίντονα las.

παλιν-τοκία, ἡ, das Zurück-, Wiederfordern gezahlter Zinsen, Plut. qu. gr. 18.

παλίν-τονος, den Eltern entgegen, unähnlich, Sp.

παλίν-τονος, zurückgespannt; bei Hom. immer τόξα; nach Wex in Zeitschrift für Alterthumsw. 1839 Dec. der Bogen mit nochmaliger Spannung, der scythische an beiden Enden noch einmal gekrümmte Bogen, wie ihn die Baschkiren haben, mit welchem Agathon bei Ath. X, 454 e das große Σ vergleicht; s. auch Eust. 375, 8, der Her. 7, 69 anführt, wo die Araber solche Bogen haben; er sagt 712, 10 εἰς πλέον ὀπίσω τῇ ἀνίσει ῥαιβούμενον καὶ οἷον καμαρούμενον; Hesych. ἐπὶ θάτερα μέρη κλινόμενον; — Il. 8, 266. 15, 443, παλίντονα τόξα τιταίνων, erkl. die Alten εἰς τοὐπίσω τεινόμενος, ἑλκόμενος, an den andern Stellen, 10, 459 Od. 21, 11. 59, ist aber von dem nicht gespannten Bogen die Rede, wo man es zurück- oder abgespannt erklärt; richtiger also in beiden Fällen von der Gestalt des Bogens (⌒), nicht allgemein, biegsam oder elastisch. Solchen Bogen hat Herakles, Soph. Trach. 509; Ap. Rh. 1, 993; von dem Bogen der Scythen heißt es Aesch. Ch. 159 παλίντονα βέλη ἀπαλλῶν. Bei Hero Belop. sind παλίντονα Kriegsmaschinen, Steine bombenmäßig, im Bogen zu schleudern, den röm. Ballisten entsprechend, im Ggsz der große Pfeile in gerader Richtung schleudernden Katapulten, εὐθύτονα. — Aber Heraclit. bei Plut. de Is. et Osir. 45, παλίντονος γὰρ ἁρμονίη κόσμου ὥσπερ λύρης καὶ τόξου, geht auf die Anspannung und Abspannung, vgl. Schleiermacher in Mus. antiqu. 1 p. 413 ff. — Zurückgespannt, angespannt, ἡνίας εὐθὺνε παλιντόνους Ar. Av. 1735.

παλιν-τραπελία, ἡ, = παλιντροπία, Poll. 3, 132.

παλιν-τράπελος, = παλίντροπος; Μοῖρα θεόρτῳ σὺν ὄλβῳ ἐπί τι καὶ πῆμ' ἄγει παλιντράπελον ἄλλῳ χρόνῳ, Pind. Ol. 2, 37, Schol. ἀντεστραμμένον; Poll. 6, 164 nennt das W. βίαιον.

παλιν-τριβής, ές, wiederholt gerieben, abgerieben; bei Soph. Phil. 448, wo παλιντριβῆ καὶ πανοῦργα den δίκαια καὶ χρηστά entgegengesetzt ist, scheint es so zu nehmen, wie Simonds. de mul. 48 den Esel παλ. nennt, der, durch wiederholte Schläge stumpf geworden und hartnäckig, nicht von der Stelle zu treiben ist; der Schol. Soph. erkl. τετριμμένα τοῖς κακοῖς.

παλιν-τριψ, ῖβος, = Vorigem (?).

παλιν-τροπάομαι, sich zurückwenden, zurückkehren, Ap. Rh. 4, 165. 643; aber Il. 16, 95 steht in Wolfs zweiter Ausg. und bei Spitzner u. Bekker πάλιν τραπᾶσθαι, vgl. die Schol. dazu.

παλιν-τροπής, ές, = παλίντροπος, Nic. Th. 408.

παλιν-τροπία, ἡ, das Zurückwenden, bei Ap. Rh. 3, 1157, παλιντροπίῃσιν ἀμήχανος, geht es auf das unschlüssige Hin- u. Herdenken, vgl. βάλλω.

παλίν-τροπος, zurückgewandt, zurückgekehrt; ἦτιν' αὖ παλίντροπος κίλευθον ἕρπεις, Soph. Phil. 1206; Eur. Here. Fur. 1069; παλίντροπον ἐκ πολέμοιο παῖδα, Ep. ad. 455 (IX, 61); abgewendet, παλιντρόποισιν ὄμμασιν, Aesch. Ag. 753; ἔχων παλίντροπον ὄψιν ἐν λοιταῖσιν, Suppl. 164; sich zum Gegentheil wendend, entgegengesetzt ausschlagend, παλιντρόπου τῆς ἐλπίδος αὐτοῖς ἀποβαινούσης πρὸς τὰς ἐξ ἀρχῆς ἐπιβολάς, Pol. 14, 6, 6, vgl. 5, 16, 9; νίκη, Plut. Sert. 21; μάχη, D. Hal. 8, 88, a. Sp. — Auch = veränderlich, unbeständig, Poll. 4, 36.

παλιν-τυπής, ές, zurückgeschlagen, Ap. Rh. 3, 1254.

παλιν-τυχὴς τρόπα βίου, ein entgegengesetztes Geschick bringend, unglücklich, Aesch. Ag. 452, Ggsz τυχηρός.

παλιν-φδέω, (einen Gesang) wiederholen; Philo; S. Emp. adv. math. 7, 202; gewöhnlich ihn anders, entgegengesetzt singen, widerrufen, ὀλίγον ἐπισχόντας ἐνίοτε παλινῳδοῦσιν ἀνευχόμενοι ἅττ' ἂν τὸ πρῶτον εὔξωνται, Plat. Alc. II, 142 d; χρησμὸς ἄλλος ἕτοιμος ἦν παλινῳδῶν, Luc. Alex. 28; Eun. 10; πρὸς τὸ χεῖρον, merc. cond. 1; τὸν αὐτὸν λόγον, S. Emp. adv. phys. 2, 5.

παλιν-φδία, ἡ, das Widerrufen eines Gesanges, der Widerruf, Plat. Phaedr. 257 a; Plut. Alex. 53, wo es ein Tadeln des früher Gelobten ist; παλινῳδία τῶν λόγων πρὸς τὸ ἐναντίον, Luc. Pisc. 35; eine Palinodie des Stesichorus, zum Lobe der früher von ihm getadelten Helena erwähnt Isocr. 10, 64.

παλιν-φδικά, τά, eine besondere Art strophischer Gedichte, wo sich die Strophen so entsprechen: α' β' β' α', Hephaest. 123.

παλίν-ωρος, mit den Jahreszeiten wiederkehrend, Arat. 452; = παλίνορσος, Ar. Ach. 1142, mit der v. l. παλινοῦρος.

παλισόρινος, aus dem Folgenden gemacht, ῥάβδος, Strab. XVI, 776.

παλίουρος, ἡ, eine Art Dornstrauch, rhamnus paliurus, Theophr. (auch masc.) u. A.; παλιούρου κλάδος, Eur. Cycl. 393; Theocr. 24, 87; πολυστέλεχος, Zon. 5 (IX, 312).

παλιουρο-φόρος, eine dreizackige Gabel vom Holze des παλίουρος, oder eine eiserne Wurfschaufel mit einem Stiele vom Holze des παλίουρος tragend, Antiphil. 4 (VI, 95), θρίναξ, man vermuthet παλινουροφόρος, gegen den Wind worfelnd.

παλιῤ-ῥευσις, ἡ, Erkl. von παλίῤῥοια, Schol. Lycophr. 757.

παλιῤ-ῥοέω, hin und wieder fließen, fluthen, von der Ebbe und Fluth, Strab. III, 153; von der Luft, Theophr.

παλιῤ-ῥόθιος, zurückrauschend, fluthend, hin- und herwogend; παλιῤῥόθιον δέ μιν αὐτις πλῆξεν ἐπεσσύμενον, τηλοῦ δέ μιν ἔμβαλε πόντῳ, Od. 5, 430; 9, 485; sp. D., wie Ap. Rh. 1, 1170; auch vom Schiffe, παλιῤῥοθίῃ δὲ καθάπτεται ἠπείροιο, Arat. 347; von Kranichen, 1014.

παλιῤ-ῥοθος, = Vorigem, Αὐλίδος τάφοι, Aesch. Ag. 183.

παλιῤ-ῥοια, ἡ, das Hin- und Zurückfließen, bes. von der Ebbe und Fluth des Meeres; Soph. frg. 716 u. sp. D., wie Callim. Del. 193; u. in Prosa, Her. 2, 28; αἱ παλιῤῥοιαι, Pol. 34, 9, 5; auch übertr., τῶν πραγμάτων, 1, 82, 3; a. Sp.; das Schwanken, Unbeständigsein.

παλιῤ-ῥοιβδος, hin und wieder rauschend, δῖναι, Lycophr. 380.

παλιῤ-ῥοιζος, = Vorigem, δῖναι, vom Strudel der Charybdis, Opp. Hal. 5, 220.

παλιῤ-ῥοος, ζγαγγ -ῥοος, zurückfluthend; ἐς γῆν δ' ἔμπαλιν κλύδων παλίῤῥους ἦγε ναῦν, Eur. I. T. 1397; hin- und zurückfließend, vom stürmisch bewegten

Digitized by Google

Meere, auch von Ebbe und Fluth, auch vom Athem, Opp. Hal. 2, 398; übertr., *θεῶν παλ. πότμος*, Eur. Herc. Fur. 739; *δίκα*, 1157.

παλίῤ-ῥοπος, sich zurückwendend, gekrümmt, *γόνυ*, Eur. El. 492.

παλιῤ-ῥόμη, ἡ, Rückwärtsbewegung, Pol. 15, 7, 1, *τῆς τύχης*, wo Bekker *πάλιν ῥύμην* schreibt (wie Plut. Flam. 10) u. *παλιῤῥυμίαν* vermuthet.

παλίῤ-ῥυτος, = *παλίῤῥοος*, *παγαί*, Philoxen. bei Ath. XIV, 643 b.

παλί-σκιος, wie *παλίνσκιος*, wieder und wieder beschattet, dicht beschattet; *ἐλαῖαι*, Arist. H. A. 5, 30; Folgde; *ἐν παλισκίῳ*, an einem schattigen Orte, Plut. Num. 5; Arat. 22 u. a. Sp.

παλισ-συτέω, zurückeilen, -kehren, D. Sic. 1, 32 u. öfter.

παλίσ-συτος, zurückeilend; *παλίσσυτον δράμημα νωτίσαι πάτρας ἄπουρον*, Soph. O. R. 193; *στεῖχε*, Eur. Suppl. 404; sp. D., wie Nic. Ther. 571; Ap. Rh. 1, 1206; u. in Prosa, *παλίσσυτα ὥρμησε τὰ θηρία*, Pol. 15, 12, 2; Philo u. a. Sp.

παλί-στρεπτος, παλί-στροφος, v. l. für *παλίνστρεπτος, παλίνστροφος*.

παλι-σύλ-λεκτος, = *παλινσύλλεκτος*, Phot.

παλι-σύῤ-ραπτος, wieder zusammengenäht, geflickt.

παλί-ψηστος, v. l. für *παλίμψηστος*.

παλ-ίωξις, ἡ, das Wiederzurückschlagen, Zurückverfolgen, wenn der fliehende Theil umkehrt und den Verfolger zurückdrängt; *εἰ δέ χ' ὑποστρέψωσι, παλίωξις δὲ γένηται ἐκ νηῶν*, Il. 12, 71, vgl. 15, 69. 701; Hes. Sc. 154 u. in sp. Prosa.

πάλλα, ἡ, der Ball, wie einige für *σφαῖρα* schon Od. 6, 115 lesen wollten; *σφαῖρα ἐκ ποικίλων νημάτων πεποιημένη* erkl. Hesych., also wie bei uns die Bälle zum Ballspielen gemacht.

πάλλαγμα, τό, = *παλλάκισμα*, Aesch. Suppl. 296, zw.

παλλακεία, ἡ, Kebsweiberei, Buhlschaft; Strab. XVII, 816; Ath. XIII, 573 b las so auch bei Dem. 59, 122, wo jetzt *θεραπεία* steht.

παλλακεύομαι, sich zum Kebsweibe halten, *τινά*, Her. 4, 155; aber auch Kebsweib sein, Plut. Them. 26, *τινί*, Fab. max. 21. — Selten das act., *αὐτὴ δὴ παλλακεύει καὶ σύνεστιν οἷς βούλεται*, Strab. XVII, 816.

παλλακή, ἡ, wie *πάλλαξ*, Kebsweib; Her. 1, 84. 135; Ar. Vesp. 1353; Plat. Legg. VIII, 841 d; Dem. 59, 122 unterscheidet *γυνή*, die rechtmäßige zum Kinderzeugen geheirathete Gattinn, *παλλακὴ τῆς καθ' ἡμέραν θεραπείας τοῦ σώματος ἕνεκα, ἑταίρα ἡδονῆς ἕνεκα*.

παλλακία, ἡ, = *παλλακεία*, *ἐπὶ παλλακίᾳ θεῦναι*, Is. 3, 39, nach Bekker für *παλλακίδι*.

παλλακίδιον, τό, dim. von *παλλακή*, Plut. an seni ger. resp. 9.

παλλακίνος, oder *παλλάκινος*, ὁ, der mit einem Kebsweibe erzeugte Sohn, Sophro im E. G. 450, 18.

παλλάκιον, τό, dim. von *πάλλακος*, Plat. com. bei Poll. 2, 9; vgl. Eust. 1419, 51.

παλλακίς, ίδος, ἡ, = *παλλακή*, Kebsweib, Beischläferinn, im Gegs. zur rechtmäßigen Gattinn, Il. 9, 449. 452; häufig eine gekaufte Sklavinn, Od. 14, 203 u. Sp., wie Plut.

παλλάκισμα, τό, Kebsweiberei (?).

παλλακός, ὁ, der geliebte Knabe, amasius, VLL.

πάλλαξ, ακος, ὁ, ἡ, eigtl. = *νέος*, Jüngling, Mädchen, bes. der Geliebte, die Geliebte, u. vorzugsweise das Kebsweib, im Gegensatze zur rechtmäßigen Gattinn, VLL., die auch *πάλληξ* anführen und es auf *πάλλω* zurückführen, das Alter, in welchem der menschliche Körper die größte Schwungkraft besitzt; vgl. aber das lat. pellex, und *μέλλαξ, μεῖραξ*. Auch *Παλλάς, άδος*, soll nach den Alten damit zusammenhangen. Vgl. Strab. XVII, 816.

πάλ-λευκος, ganz weiß; Aesch. Eum. 352; *δέρη*, Eur. Med. 30; *ποῦς*, Her. 500; sp. D., *στῆθος*, Agath. 5 (v, 276); Noun. oft.

πάλλω (verwandt mit *βάλλω*), aor. *ἔπηλα*, ep. auch aor. II. *πεπαλών* (s. *ἀναπάλλω*), u. in syncopirter Form *πάλτο*, Il. 15, 645 (vgl. die compp. u. *ἐπᾶλτο* unter *ἐφάλλομαι*); — 1) schwingen; Hom. bes. von Waffen, *δοῦρε* Il. 3, 19, *ἔγχος, αἰχμήν* u. d.; *σάκος* Hes. Sc. 321; *λίθον*, schleudern, Il. 5, 304; *ἀκοντα*, Pind. N. 3, 43; *δόρυ, λόγχην*, Eur. Rhes. 374 I. T. 824 u. oft; übh. leicht und schnell mit den Händen bewegen, so von Hektor, der seinen Sohn emporhebt, *πῆλε χερσίν*, Il. 6, 474; *νὺξ ὄχημ' ἔπαλλεν*, Eur. Ion 1151; *πεφαυνόν*, Ar. Av. 1714; Plat. Crat. 407 a erkl. *τὸ αὐτὸν ἤ τι ἄλλο μετεωρίζειν πάλλειν τε καὶ πάλλεσθαι καλοῦμεν*. — Med. sich schwingen, sich lebhaft, schnell bewegen; *ἐν ἄντυγι πάλτο*, Il. 15, 645, er prallte heftig an den Rand an; *στήθεσι πάλλεται ἦτορ ἀνὰ στόμα*, das Herz schlägt oder springt vor Furcht, 22, 452; *παλλομένη κραδίην*, ib. 461; bes. vor Furcht, *δείματι πάλλεσθαι*, H. h. Cer. 294, wie or. Her. 7, 140; *χλωρῷ δείματι θυμὸν πάλλοντο*, sie wurden geschüttelt, bebten vor Furcht, Aesch. Suppl. 562, vgl. 766; *πέπαλται δ' αὐτέ μοι φίλον κέαρ*, Ch. 404, vgl. 517; *γόνυ πάλλεται γερόντων*, schlottert, Ar. Ran. 345; *χαρὰν φλεγμονῆς δίκην παλλομένην*, Plat. Ax. 368 c; Sp., *μόλις ἐπανέστο παλλόμενος καὶ τρόμων ἐπὶ πολλῶν ἀγώνων*, Plut. Cic. 35. — Vom Zappeln der Fische, Her. 1, 141; mit *ἀσπαίρω* verbunden, 9, 120. — In besonderer Verbdg *κλήρους πάλλειν ἐν κυνέῃ*, die Loose im Helme schütteln, bis daß eins herausfliegt, dessen Besitzer dann das Loos trifft, Il. 3, 316 Od. 10, 206; u. so allein *πάλλειν*, die Loose schwingen, loosen, Il. 3, 324. 7, 181. 23, 353; *κλήρους ἔπηλαν αὐτούς*, sie ordneten sie nach den geschwungenen Loosen, Soph. El. 710. — Med. od. pass., *ἔλαχον πολὺν ἆλα παλλομένων*, Il. 15, 191, als gelooset ward, wo man am einfachsten *κλήρων* ergänzt, als die Loose geschüttelt wurden; vgl. Her. 3, 128. — 2) intr. *πάλλει*, wie das med. schwingen, sich heftig bewegen, zittern, beben; *ἵν' ὁ φίλαυλος πάλλε δελφίς*, Eur. El. 435; von Pferden, 477; von Tanzenden, Ar. Lys. 1304; vgl. Soph. O. R. 153.

πάλμα, τό, das Geschwungene, auch der Schwung, Sprung, Gramm.

παλματίας, ὁ, sc. *σεισμός*, ein Erdbeben mit Schwingungen, Arist. mund. 4 p. 396; — *οἶνος*, auch *παλματιανός*, Palmwein, Alex. Trall.

παλματικός, = *παλμικός*, Ofann auct. lex. p. 119.

πάλμη, ἡ, der Schild, parma, Hesych.

παλμικός, den *παλμός* betreffend, z. B. *οἰόνο-*

Digitized by Google

σμα, Suid., aus dem Zittern, Zucken eines Gliedes hergenommenes Wahrzeichen.

παλμός, ὁ, das Schwingen, Erschüttern, schnelle Bewegen, Sp., wie Alciph. 1, 39; vom Blitz, Nonn. D. 1, 193 u. sonst. — Bes. med., sowohl vom Pulsschlage, als vom Zucken, Vibriren eines einzelnen Gliedes; auch eine eigene Krankheit, Arist. de respirat. 20; vgl. noch Nic. Ther. 744.

παλμο-σκοπία, ἡ, Weissagung aus den Schwingungen, Zuckungen eines Gliedes.

παλμο-σκόπος, ὁ, der aus den Zuckungen eines Gliedes weissagt.

πάλμυς, υος, ὁ, der König; Hipponax frg. 1, 2 bei Tzetz. zu Lycophr. 219; Dosiad. ara (XV, 25); πάλμυς ἀρβήτων, Zeus, Lycophr. 691.

παλμ-ώδης, ες, einer Schwingung, dem Pulsschlage ähnlich; πόνος, Hippocr.; D. Sic. 3, 50 u. a. Sp.

πάλος, ὁ, das durch Schwingen aus dem Helme fliegende Loos, u. übh. das Loos (ion. u. poet. = κλῆρος); ἀμ πάλον θέμεν, Pind. Ol. 7, 61; Ἐτεοκλῆι τρίτος πάλος ἐξ ὑπτίου πήδησεν εὐχάλκου κράνους, Aesch. Spt. 458, öfter; auch τύχης πάλος, Ag. 833; Soph. Ant. 275; Eur. Troad. 263; πάλῳ λαχών, Her. 4, 153; ἀρχὰς πάλῳ ἄρχειν, obrigkeitliche Aemter durchs Loos erhalten, 3, 80.

πάλσις, ἡ, das Schwingen, E. M. 394, 56 u. Sp.

παλτάζω, mit dem Wurfspieße, παλτόν, werfen, Hesych.

παλτόν, τό, das Geschwungene, der Wurfspieß; Aesch. frg. 14; Xen. Hell. 3, 4, 14 de re equ. 12, 14 u. öfter. Neutrum von

παλτός, geschwungen, πῦρ, der Blitz, Soph. Ant. 131.

παλυντή, ἡ, das lat. polenta.

παλύνω, streuen, aufstreuen; ἄλφιτα, Mehl aufstreuen, Il. 18, 560 Od. 10, 520. 11, 28. 14, 77; — bestreuen, ἀλφίτου ἀκτῇ, mit Mehl bestreuen, Od. 14, 429, beim Opfer gebräuchlich; χιὼν ἐπάλυνεν ἀρούρας, Schnee bestreu'te die Gefilde, Il. 10, 7, wie Ap. Rh. νιφετῷ δ' ἐπαλύνετο πάντα, 3, 69; νιφάδεσσι παλυνομένη ὄρνις, Alph. 12 (IX, 95); κάπι χροτὶ δοιὴν πόνιν παλύνας, Soph. Ant. 247; χᾶ σὺν αἰχῇ εὐρῶτι παλύνεται, Theocr. 4, 28; παλύνας ἴχῳ, bestreichen, Ep. ad. 173 (X, 11).

πάμα, τό, Besitzthum, Eigenthum, nach Schol. Il. 4, 433 dorisch; Theocr. syr. 12; Dosiad. ar. (XV, 25).

παμβακίδες, αἱ, s. βαμβακίδες.

παμ-βασιλεία, ἡ, Allherrschaft, unumschränkte Königsherrschaft; Arist. polit. 3, 11, 12; Themist. or. 18.

παμ-βασίλεια, ἡ, Allherrscherinn; so heißen die Wolken, Ar. Nubb. 1150; Hera Ap. Rh. 4, 382; oft in Orph. H.

παμ-βασιλεύς, ὁ, Allherrscher, König Aller, Oberkönig; Arist. pol. 1, 3; Orph. H. 72, 3 u. Sp.

παμ-βδελυρός, ganz abscheulich scheußlich; Ar. Lys. 969 Eccl. 1043 im fem. παμβδελυρά.

παμ-βέβηλος, ganz unheilig, ruchlos, K. S.

παμ-βίας, κεραυνός, ὁ, der allgewaltige, Alles bezwingende, Pind. N. 9, 24.

παμ-βλαβής, ές, sehr geschadet, Maneth. 4, 31. 76.

παμ-βόητος, allenthalben geschrieen, allberühmt, Sp.

παμ-βοιώτια, τά, ein Fest sämmtlicher Böoter, Pol. 4, 3, 5. 9, 34, 11.

παμ-βορος, Alles fressend; Ael. H. A. 1, 27; Ios.

παμ-βότανον, τό, allerlei Kraut, LXX.

πάμ-βοτος, allernährend, Aesch. Suppl. 563.

πάμ-βουλος, allrathend, v. l. Orph. H. 24, 4.

παμ-βῶτις, ιδος, ἡ, allernährend, γῆ, Soph. Phil. 391.

παμ-βώτωρ, γαῖα, ἡ, = Vorigem, Stasin. bei Schol. Il. 1, 5.

πάμμα, τό, s. q. für πᾶμα.

πάμ-μακαρ, αρος, ganz selig, Orph. 18, 3.

παμ-μακάριος, = Vorigem, Euseb.

παμ-μακάριστος, der allerseligste, Hesych. v. παυόλβιος.

παμ-μάταιος, ganz eitel, nichtig, Aesch. Ag. 377, zw.

παμ-μαχεί, wo Alles kämpft, Apollon. in B. A. 500, 30.

παμ-μαχία, ἡ, = Folgdm, Euseb.

παμ-μάχιον, τό, die Verbindung von allerlei Kämpfen, wie παγκράτιον, VLL.

πάμ-μαχος, mit Allen kämpfend; Θράσος, Aesch. Ag. 163; von Pankratiasten, Plat. Euthyd. 271 c; Theocr. 24, 112; Antp. Th. 68 (VII, 692).

πάμ-μεγας, -μεγάλη, -μεγα, sehr groß; δοκεῖ τοῦτο πάμμεγα εἶναι, Plat. Phaedr. 273 a; Tim. 26 e; Sp., wie Luc. Icarom. 15. Dazu unregelmäßiger superl. παμμέγιστος, Ael. V. H. 10, 2 u. a. Sp., vgl. Lob. Phryn. 516.

παμ-μεγέθης, ες, = Vorigem; πλῆθος θησαυροῦ παμμέγεθες, Plat. Legg. XI, 913 d; πρᾶγμα, Xen. Mem. 3, 6, 13; ὄρος, Pol. 5, 59, 4, öfter, u. a. Sp.; auch adv., παμμέγεθες ἀναβοᾶν, Aesch. 2, 106 u. Luc. Catapl. 12.

παμ-μεδέουσα, ἡ, fem. zum Folgdn, Allherrscherinn, Nonn. par. 12, 71.

παμ-μεδέων, οντος, ὁ, Allherrscher, Nonn. par. 6, 98.

παμ-μείλιχος, ganz lieblich, Sp.

παμ-μέλας, αινα, αν, ganz schwarz; ταῦρος, Od. 3, 6; ὄϊς, 10, 525. 11, 33; Sp., wie Luc. Prom. in verb. 4.

παμ-μελής, ές, in allerlei Melodieen, Sp.; — mit ganzen Gliedern, ἱερεῖα, Poll. 1, 29.

πάμ-μεστος, ganz voll, Theophr.

πάμ-μετρος, in allen, allerlei Versmaaßen, D. L. 7, 31.

παμ-μήκης, ες, sehr lang; γόος, Soph. O. C. 1609; περὶ σμικροῦ πράγματος ῥήσεις παμμήκεις ποιεῖν, Plat. Phaedr. 268 c; Legg. I, 642 a; χρόνος, Arist. meteor. 1, 14 u. Sp.

πάμ-μηνις νύξ, Vollmondsnacht, Arat. 189.

πάμ-μηνος, durch alle Monden, das ganze Jahr hindurch dauernd; Soph. El. 851; κέλευθα, Maneth. 4, 545; σελήνη, Vollmond, Plut. fac. orb. lun. 22.

παμ-μήστωρ, ορος, allberathend, allerfindsam, VLL.; Lycophr. 490.

παμ-μήτειρα, ἡ, = παμμήτωρ; H. h. 30, 1; θεῶν, Mel. 102 (V, 165); Opp. Hal. 1, 414.

παμ-μῆτις, θεός, ὁ, allkundig, Simonds. frg. 33 Schn.

παμ-μήτωρ, ορος, ἡ, Allmutter, Beiwort der Erde, παμμήτορ, τε γῆ, Aesch. Prom. 90 u. öfter bei Sp. — Bei Soph. Ant. 1282, γυνὴ τέθνηκε τοῦδε παμμήτωρ νεκροῦ, die ganz Mutter war, Schol. ἡ κατὰ πάντα μήτηρ, sie wollte auch mit ihm sterben.

παμ-μήχανος, allistig, Sp.

Digitized by Google

παμ-μίαρος, ganz unrein, gottlos, Ar. Ran. 466 u. öfter, u. Sp., auch im superl.

παμ-μιγής, ές, allgemiſcht, aus allen gemiſcht; τὰ πολλὰ βέλεα παμμιγῆ, Aesch. Pers. 261; Sp., παρασκευή, Luc. de salt. 68; Plut. öfter.

πάμ-μικρος, ganz, ſehr klein, Arist. part. anim. 3, 4 u. Sp.

πάμ-μικτος, = παμμιγής; ὄχλος, Aesch. Pers. 53; ἐπίκουροι, 870.

παμ-μίσητος, Allen verhaßt, Eust.

πάμ-μοιρος, ganz, ſehr unglücklich, Soph. O. C. 161.

πάμ-μορφος, allgeſtaltig, von allen Geſtalten, Theol. arithm. 7.

πάμ-μουσος, ganz muſiſch, wohllingend, Orac. Sib., Philo u. a. Sp.

παμ-μόχθηρος, ganz ſchlecht, Sp.

παμ-μύριος, ganz unzählig, Sp.

παμ-μυσαρός, ganz abſcheulich, Ar. Lys. 969, im fem. παμμυσαρά.

πᾶμ-συχίᾳ, Vermögen haben, reich ſein.

πᾶμ-σθχος od. πάμουχος, Vermögen habend, reich.

παμ-παθής, ές, Alles leidend, Maneth. 4, 311.

παμ-παιδί, mit allen Kindern, D. Cass. 41, 9.

παμ-πάλαιος, ganz, ſehr alt; ἄνδρες, Plat. Theaet. 184 b; Arist. Metaph. 1, 3 u. öfter, u. Sp., wie Ep. ad. (Anth. 393).

παμ-πάμων, ον, allbeſitzend.

πάμ-παν, ganz und gar, gänzlich; πολέμου δ' ἀποπαύεο πάμπαν, Il. 1, 422; βίοτον δ' ἀπὸ π. ὀλέσσαι, Od. 2, 49; u. mit der Negation, ganz und gar nicht, durchaus nicht, Hom. oft, οὐδέ τι πάμπαν ἀμύνειν ἴδῃλεις Il. 9, 435, μηδέ σε π. ἀποτρεπέτω Il. 21, 338; ἀπὸ πάμπαν εἰργοντες, Pind. Ol. 13, 57; N. 10, 58; πάμπαν ἄπειρος, Eur. Med. 1091; öfter bei sp. D., wie Ap. Rh. 1, 480, Opp. Cyn. 2, 348. — Seltener in Proſa; κομιδῇ τὸ πάμπαν ἐξηφανίζετο, Plat. Polit. 270 e; Arist. H. A. 3, 1; Hdn.

πάμ-πανυ, verſtärktes πάνυ, D. Cass. 56, 30, 3.

παμ-παθής, πάθος, Alle überredend, Pind. P. 4, 184.

παμ-πήδην (wie πάμπαν mit dem Adverbialſuffix -δην), ganz und gar, gänzlich; Theogn. 615; ὥδε παμπήδην δὲ λαὸς πᾶς κατέφθαρται δορί; Aesch. Pers. 715; poet. bei Plut. adv. Stoic. 14; Soph. Ai. 916; Nic. Al. 526.

παμπηδόν u. **παμπηδονίς**, = Vorigem, Theognost.

παμ-πησία, ἡ, ganzer Beſitz, Geſammtheit; διέλαχον κτημάτων παμπησίαν, Aesch. Spt. 799; Eur. Ion 1305; αἱρεσθε τὴν παμπησίαν, Ar. Eccl. 868.

πάμ-πλειστος, superl. zu πάμπολυς.

παμ-πληθεί, mit der ganzen Menge; N. T.; Dio Cass. 75, 9 u. a. Sp.

παμ-πληθής, ές, mit der ganzen Menge; οἱ δ' ἀνέβησαν παμπληθεῖς Ἀρκάδες, Xen. Hell. 6, 5, 26; Plut. Pomp. 34. Auch = πάμπολυς, ſehr viel, Lys. 32, 22; παμπληθεῖς Ἀργείων ἀπώλεσε, Isocr. 12, 169; Plat. Legg. VI, 782 b; Arist. H. A. 6, 13 u. Folgde. — Das neutr., adverbial gebraucht, wird auch πάμπληθες geſchrieben, Dem. 19, 19; Suid.

παμ-πληθία, ἡ, die ganze Menge, Soph. frg. 342.

πάμπληκτα, ἄεθλα, Kämpfe, bei denen alle möglichen Schläge vorkommen, Soph. Tr. 505, Schol. ercl. ἀγωνίσματα πληγῶν μεστά.

παμ-πλήρης, ες, ganz gefüllt, Damasc. in B. A. 1408.

παμ-πλούσιος, ſehr reich, Plat. Legg. V, 743 c u. Sp., wie D. Cass. 40, 12.

πάμ-πλουτος, = Vorigem, Soph. frg. 572 u. Sp., wie Maneth. 4, 85.

παμ-ποίκιλος, ganz, ſehr bunt; von künſtlichen Webereien und Stickereien, πέπλοι, Il. 6, 289 Od. 15, 105; ἀγγείων ἔρκεσιν παμποικίλοις, Pind. N. 10, 36; νεφρῶν παμποίκιλοι στολίδες, Eur. Hel. 1375; Sp., χιτών, D. Cass. 72, 2; übh. ſehr mannigfaltig, ἀλλοιότητες παμποίκιλαι (eigenes fem.), Plat. Tim. 82 b.

πάμ-πολις, in allen Staaten herrſchend, allen Staaten gemein, Soph. Ant. 614.

πάμ-πολυς, παμπόλλη, πάμπολυ, ſehr viel, ſehr groß; ἀναπυθέσθαι πάμπολλα, Ar. Pax 694; πάμπολυν γέλων παρασχεθεῖν, Equ. 320; βοσκήματα, ὄχλος, Plat. Rep. II, 373 d Legg. VII, 819 a; χρόνος, III, 677 e; τύχη παμπόλλη, I, 640 d, öfter, wie Folgende. Adverbial wird πάμπολυ gebraucht, Plat. Soph. 255 d. — Compar. παμπλείων, Arist. aud. 63; superl. πάμπλειστος, D. Cass. 76, 16; Ael. H. A. 10, 50. — Πάμπολλος iſt angeführt Apoll. pron. 374, 6 als fem.; vgl. Luc. Cyn. 1 u. παμπόλλους μυριάδας Ael. V. H. 4, 8.

παμ-πολυ-τελής, ές, ſehr koſtbar, Ios.

παμ-πονηρία, ἡ, v. l. Dem. 21, 19.

παμ-πόνηρος, ganz ſchlecht, boshaft; Ar. Ach. 854 Equ. 415; Plat. Rep. VI, 489 d u. Folgde. — Auch adv., Luc. abdic. 14.

παμ-πόρφυρος, ganz purpurn, Pind. Ol. 6, 55.

παμ-πότνια, ἡ, die ganz ehrwürdige, hehre, Cybele, Leon. Tar. 7 (VI, 281).

παμ-πρᾶσία, ἡ, Verkauf aller Güter, des ganzen Vermögens, Poll. 7, 196.

πάμ-πρεπτος, ſehr ausgezeichnet, ἴδρα, Aesch. Ag. 117.

παμ-πρύτανις, ὁ, der Allwaltende, Philo.

παμ-πρόσθη, verderbte Lesart bei Aesch. Ag. 696, vielleicht πάμ-προσθε.

παμ-πρώτιστα, superl. zum Folgdn, Ap. Rh. 4, 1693.

πάμ-πρωτος, der allererſte, Il. 9, 93, u. adv. πάμπρωτον, zu allererſt, Od. 4, 577. 10, 403; ἐπεὶ πάμπρωτον εἶδον φέγγος, Pind. P. 4, 111; I. 5, 46; sp. D., wie Ap. Rh. 1, 1257. 3, 1203, u. in ſpäterer Proſa, wie Nic. Harmon.

πάμ-πυος, ganz voll Eiter, Hippocr.

παμ-φαγέω, Alles verzehren, Eust.

παμ-φάγος, Alles verzehrend, gefräßig; μῦς, Antiphil. 22 (IX, 86); πῦρ, Eur. Med. 1187; Arist. polit. 1, 8 theilt die Thiere in ζωοφάγα, καρποφάγα, παμφάγα, öfter; auch Μῶμος, Ep. ad. 273 (Plan. 266).

παμ-φαής, ές, ganz klar, hell; μέλι, Aesch. Pers. 604; ἦείῳ πυρὶ παμφαής, von Herakles, Soph. Phil. 718; ἀκτὶς ἀέλλιον, Eur. Med. 1251; σέλας πυρός, Troad. 548; ἀστήρ, Ar. Av. 1706; sp. D. Auch in Proſa, ἥλιος, Arist. mund. 6 u. Sp., hellſtrahlend.

παμφαίνω, leuchten, hell ſcheinen, glänzen; ἥλιος

Digitized by Google

χρύσειος πάμφαινον, Il. 11, 30; ἀστέρι, ὅτε μάλιστα λαμπρὸν παμφαίνῃσι, 5, 6 (oder παμφαίνῃσι, wie von παμφαίνημι, vgl. παμφανάω); Hes. O. 565; auch τεύχεσι παμφαίνων, Il. 19, 398; σάκος χαλκῷ παμφαῖνον, 14, 11; sp. D., wie Ap. Rh. 1, 732; Maneth.; auch in späterer Prosa nachgeahmt, vgl. Lob. Phryn 632. — Als Zusammensetzung betrachtet steht das Wort ohne alle Analogie da; man hat deshalb die erste Sylbe als Reduplication betrachtet u. παφλάζω, παφάσσω verglichen, die aber auch nicht vollkommen analog gebildet sind (s. jedoch das Folgde). Die Alten erkl. λάμπειν, ἀστράπτειν.

παμφαλάω (ΦΑΛΩ mit Reduplication?), nach Schol. Ap. Rh. 2, 127 μετὰ πτοιήσεως καὶ ἐνθουσιασμοῦ ἐπιβλέπειν, schüchtern um sich blicken, aus Anacr. u. Hippon. angeführt; pass. παμφαλώμενος, Lycophr. 1433, Schol. πανταχόθεν περιβλεπόμενος.

παμφαλύζω, erkl. Hesych. durch τρέμω, wie er auch βαμβαλύζω erkl.

παμ-φανάω, = παμφαίνω, nur im partic. praes. vorkommend, hell funkelnd, glänzend; αἴγλη παμφανόωσα, Il. 2, 458; τεύχεα παμφανόωντα, 18, 144 u. öfter; ἦλιον παμφανόωντα, Od. 13, 29; sp. D., wie κλισμῷ ἐνὶ παμφανόωντι Ap. Rh. 1, 788; χροιῇ παμφανοώσῃ, Opp. Cyn. 3, 74; auch in späterer Prosa, vgl. Lob. Phryn. 632.

παμ-φάρμακος ξείνα, ἡ, heißt Medea, Pind. P. 4, 233, aller Zauberkünste kundig.

πάμ-φαυλος, ganz schlecht, Sp.

παμ-φεγγής, ές, = παμφαής; ἄστρων ῥοπαί, Soph. El. 105; Maneth. 3, 425 u. öfter.

παμ-φερής, ές, Alles tragend, in sich begreifend, σχῆμα, Galen.

πάμ-φημος, Erkl. von πανομφαῖος, Zon.

πάμ-φθαρτος, allverderbend, Alle zu Grunde richtend, μόρος, Aesch. Ch. 294.

πάμ-φθερσις, = Vorigem, στάσις, Bacchyl. bei Stob. phys. p. 166.

πάμ-φθογγος, alltönend, von allen Tönen, Hesych.

πάμφι, = πάγχυ, Hesych.

παμ-φίλητος, von Allen geliebt, Eust.

πάμ-φιλος, = Vorigem, Allen lieb, Sp. S. nom. propr.

πάμ-φλεκτος, ganz entflammt, ganz brennend; βωμοί, Soph. Ant. 1006; πῦρ, El. 1128, wie Axionic. bei Ath. VIII, 372 b.

παμ-φόβερος, ganz furchtbar (?).

πάμ-φορβος, allernährend; Eust. 978, 4; fem. παμφόρβη παλάμη Christod. 2 (VII, 698).

παμ-φορία, ἡ, Früchte aller Art, Sp. Von

πάμ-φορος, Alles tragend, alle Früchte hervorbringend, fruchtbar; γαῖα, Aesch. Pers. 611; χώρη, Her. 7, 8, 1; Plat. Critia. 110 e; χώραν παμφορωτάτην, Xen. Hell. 3, 2, 10, der auch den Freund παμφορώτατον κτῆμα nennt, Mem. 2, 4, 7; Sp., ἄμαξα, im eigtl. Sinne, Alles tragend, Theodorid. 18 (XI, 479); — χεράς, Gerüll, mit dem Alles unter einander fortgerissen wird, Pind. P. 6, 13.

παμ-φρόνιμος, ganz, sehr klug, Tzetz.

παμ-φύγην, in allgemeiner, gänzlicher Flucht, Opp. Hal. 2, 548. Vgl. παμφύσην.

παμ-φῦλία, ἡ, Verein aller Völker, LXX.

πάμ-φῦλος, aus allen Stämmen, Geschlechtern gemischt; ὄχλος, Ar. Av. 1063; γένος, Plat. Polit. 291 a; πόλις, Poll. 9, 21; Sp.

παμ-φόρβην, in gänzlicher Verwirrung, v. l. für παμφύσην bei Opp. H. 2, 548.

πάμ-φυρτος, aus Allem gemischt, durch einander gewirrt; ἀφυσγετός, Opp. Hal. 1, 779; auch in späterer Prosa, wie Philo.

πάμ-φωνος, allstimmig, mit allen Stimmen, Tönen, alltönig; μέλος, Pind. P. 12, 19; ὁμοκλαί, P. 3, 17 l. 4, 30; von Flöten, Ol. 7, 12; sp. D., οἶνος, Philoxen. bei Ath. II, 35 e; auch χεῖρες, die ausdrucksvollen Hände eines Pantomimen, Antp. Thess. 27 (Plan. 290); auch in später Prosa.

παμ-φώτιστος, ganz erleuchtet, Sp., auch

πάμ-φωτος.

πάμ-ψεκτος, ganz tadelhaft, Maneth. 4, 316.

παμ-ψέκτωρ, ορος, ὁ, der Alles Tadelnde, Man. 4, 58.

παμ-ψηφεί, mit allen Stimmen, Lucill. 88 (XI, 239).

παμ-ψηφί, = Vorigem, B. A. 1318; in der Form παμψαφί, Poll. bei Stob. fl. 9, 54.

πάμ-ψογος, Alles tadelnd, Ptolem.

πάμ-ψῡχος, ganz beseelt, durchaus lebend; Soph. El. 831 heißt es vom Amphiaraos ὑπὸ γαίας πάμψυχος ἀνάσσει, was einige alte Erkl. durch ἀθάνατος erkl., Andere πασῶν ψυχῶν ἀνάσσει, αἳ δὴ ἐν χρείᾳ καθεστᾶσι τῆς ἐκείνου μαντικῆς, was Hermann billigt; nicht so einfach ist „er herrscht „in voller Lebenskraft", Gegensatz zum Halbleben der andern Schatten in der Unterwelt, Passow.

πάμ-ψυχρος, ganz, sehr kalt, Sp.

πᾰμ-ψύχω und **πᾰμψυχάω**, dor. = παμουχίω, Tab. Heracl. Hesych.

πᾰμ-ᾱχος, ὁ, dor. = παμοῦχος, Hesych.

πᾶν, παντός, s. πᾶς.

πάν-αβρος, ganz, sehr weichlich, Sardanapal, Luc. rhet. praec. 11.

παν-αγαθία, ἡ, das vollkommene Gutsein, Theag. bei Stob. Floril. 1, 67.

πάν-αγαθος, auch 3 Endgn. Cratin. bei Poll. 6, 163, ganz, vollkommen gut, Plat. epist. VIII, 354 e u. Sp. Vgl. πανάριστος.

παν-αγάπητος, allgeliebt, Sp.

παν-άγαστος, allbewundert, Sp.

παν-α-γένητος, durchaus ungeboren, Sp.

παν-α-γήρατος, durchaus unalternd (?).

παν-αγής, ές, ganz geweiht, ganz heilig, ἱέρεια, Poll. 1, 35; τὰ τῶν δημάρχων σώματα ἱερὰ εἶναι καὶ παναγῆ, D. Hal. 6, 89, öfter, wie Plut. — Aber Philonid. bei Poll. 9, 29 = ganz und gar mit Fluch belastet, verabscheuungswerth, wie Man. 4, 120.

παν-άγητος, = πανάγαστος, Maneth. 2, 433, l. d.

παν-αγία, ἡ, gänzliche Reinheit, Heiligkeit, das Allerheiligste, K. S.

παν-άγιος, ganz heilig, K. S., auch mit dem bes. fem. παναγία.

παν-αγίς, ίδος, ἡμέρα, heiliger Tag, Hesych.

παν-αγιστία, ἡ, gänzliche Reinigung, Heiligkeit, Sp.

πάν-αγνος, ganz keusch, rein, Sp.

παν-άγριος, = πανάγριος, σκύλακες, Phocyl. 190.

Digitized by Google

παν-άγρετος, *νευρά*, Alles fangend, Paul. Sil. 45 (VI, 75).

παν-αγρεύς, *ὁ*, der Alles Fangende, *καινὸς φυλάκων*, Paul. Sil. 1 (V, 219).

παν-άγριος, ganz, sehr wild, Opp. Cyn. 2, 45.

πάν-αγρον, *τό*, neutr. zum Folgdn. 1) ein großes Fangnetz, VLL.; Opp. Hal. 3, 83 Cyn. 1, 151 u. a. Sp. — 2) ein großer Hühnerkorb zum Mästen, vgl. Ath. I, 22 d.

πάν-αγρον, Alles fangend; *λίνον*, ein großes Fischernetz, H. 5, 487; *δίκτυον*, Ath. I, 25 b.

παν-άγρυπνος, ganz schlaflos, ganz wach, *μέριμνα*, Mel. 112 (VII, 195).

παν-α-αργής, *ές*, ganz unverarbeitet, ganz unverdaut, Nic. Al. 66.

παν-α-θέμιτος, ganz ungesetzlich, ganz ungerecht, Sp.

παν-α-θέσμιος, = Folgdm, Maneth. 4, 156, *ἀλλοτρίων λεχέων*.

παν-ά-θεσμος, ganz gesetzlos, ganz ungerecht; Opp. Cyn. 2, 438. 3, 224; Maneth. 6, 158.

παν-ά-θεστος, ganz unerbittlich, *πάντα ἀπαραίτητος*, Hesych., wo aber *παναίθετος* verschrieben ist.

παν-αθήναια, *τά*, das Fest der Gesammtathener, s. Nom. propr.

παν-άθλιος, *α*, *ον*, ganz elend, sehr unglücklich; Aesch. Spt. 953 Ch. 684; Soph. Phil. 1015 O. C. 1112; Eur. Andr. 67; Ar. Thesm. 1107; auch in späterer Prosa, Philo.

παν-αιγλήεις, *εσσα*, *εν*, ganz glänzend, strahlend, *κῆπος*, Byz. anath. 33 (IX, 806).

παν-αίθετος, s. *παναίθεστος*.

πάν-αιθος, *η*, *ον*, ganz glänzend, funkelnd, *παναίθρσι κορύθεσσι*, Il. 14, 372.

παν-αίολος (vgl. *αἰόλος*), ganz schimmernd, bunt, od. leicht beweglich, leicht zu tragen; *ζωστήρ*, H. 4, 186, öfter; auch *σπεῖος*, 13, 552; Hes. Sc. 139; sp. D., *κρητήρ*, Orph. Arg. 582; bei Aesch. sind *τὰ παναίολ' αἰανῆ βάγματα* sehr mannigfaltige, Pers. 627.

παν-αίσιος, ganz günstig, Sp.

παν-αίσυλος, ganz frevelhaft, Hesych., wo falsch *παναίγυλος* steht.

παν-αισχής, *ές*, = Folgdm, Arist. Eth. 1, 8, 16.

πάν-αισχρος, ganz häßlich, schändlich, B. A. 60; Sp.; superl., *παναισχίστην τέρψιν*, Mel. 115 (VI, 163).

παν-αίτιος, Ursache von Allem seiend, die ganze Schuld tragend, Aesch. Ag. 1465 Eum. 191 u. Sp.

παν-α-καρπὴς θάμνος, *ὁ*, Nic. Ther. 612, ganz unfruchtbar.

παν-άκεια, *ἡ*, Heilmittel für Alles; Callim. H. Apoll. 39; Maneth. 4, 159 u. Sp. — Personificirt, die Allheilerinn, die Tochter des Aeskulap, Ar. Plut. 702. 730. — Auch ein Kraut, Schol. Nic. Ther. 500. 565, auch *πάνακες* genannt.

παν-άκη, *ἡ*, = Vorigem, Crinag. 17 (Plan. 273).

παν-α-κήρατος, ganz unversehrt, unsterblich, Nonn. par. 6, 216.

παν-ακής, *ές*, allheilend, Alles heilend; *φάρμακον*, Callim. 14 (XII, 150); *ποτάμιον πάνακες πρὸς τὰς νόσους*, Strab. 6, 3, 9; *τὸ πανακέστατον φάρμακον*, Philo; *πανακές* od. *πάνακες*, = *πανάκεια*.

παν-ακὶς, *ίδος*, *ἡ*, = *πάνακες*, Schol. Nic. Ther. 627.

πανακίτης, *οἶνος*, *ὁ*, Wein mit dem Kraute *πάνακες* abgezogen, Diosc.

παν-ακρὶς, *ίδος*, *ἡ*, bei Callim. Iov. 50 Beiwort der Bienen; nach St. B. v. *Πάνακρα* von einem Berge in Kreta benannt, nach Anderen „die auf allen Blumenspitzen herumfliegt", um Honig einzusammeln.

παν-άκτειος, = *πανάκειος*, allheilend, Nic. Th. 626, od. vom Folgdn.

πάνακτος, = *ὀρίγανος*, Hesych.

παν-αλάστωρ, *ορος*, *ὁ*, ganz wie *ἀλάστωρ*, Antp. Th. 42 (IX, 269).

παν-αληθὴς, *ές*, ganz wahr, wahrhaft; Aesch. Spt. 724; Plat. Rep. IX, 583 b; — adv., Aesch. Suppl. 85 u. in sp. Prosa.

παν-αλήμων, *ον*, ganz umherschweifend, Procl. Hymn. 2, 15.

παν-αλθὴς, *ές*, Alles heilend, Nic. Ther. 939.

παν-αλίγκιος, ganz ähnlich, Nic. Th. 739, v. l. *προσαλίγκιος*.

παν-αλκὴς, *ές*, allkräftig, mächtig; *θεοί*, Aesch. Spt. 172; öfter in späterer Prosa.

παν-αλο υργὴς, *ές*, ganz mit ächtem Purpur gefärbt, Xenophan. bei Ath. XII, 526 b, *φάρεα*.

παν-άλωτος, Alles fangend, bezwingend, *ἄτη*, Aesch. Ag. 360.

παν-α-μείδητος, gar nicht lächelnd, ganz unfreundlich, *πρόσωπον*, Opp. Cyn. 3, 141.

παν-α-μείλικτος, ganz unmild, gar nicht zu besänftigen, *δράκαινα*, Opp. Cyn. 3, 223.

παν-α-μείλιχος, = Vorigem, *ἦτορ*, Opp. Cyn. 2, 203.

παν-άμερος, dor. = *παντήμερος*.

παν-άμ-μορος, ganz ermangelnd, *ἠελίοιο*, Probl. arithm. 18 (XIV, 125).

παν-ά-μωμος, ganz untadelhaft, Simonds. bei Plut. Prot. 345 c u. Sp.

παν-άνθρωπος, aller Menschen, allen Menschen gemeinsam, Sp.

παν-άντητος, ganz vollendet, ganz zu vollbringen (?), nach Phot. *παντοδύναμος*, Alles vermögend; Suid. *πάντη δυνατός*.

πάναξ, *ακος*, die Pflanze *πάνακες*, Sp.

παν-άξιος, ganz würdig, Opp. Cyn. 3, 407.

παν-αοίδιμος, allbesungen, allberühmt; *ἔργον*, Ep. ad. (I, 9); *κῦδος*, Byz. anath. 14 (Plan. 71).

παν-άπαλος, ganz, sehr zart, weichlich; *νέος*, Od. 12, 223 [wo die erste Silbe des Verses wegen lang gebraucht ist]; *γυναῖκες*, Philo.

παν-ά-παστος, ganz nüchtern, gar Nichts gegessen habend, Nic. Al. 605.

παν-α-πθὴς, *ές*, ganz unglaublich, Parmenids. bei Procl. zu Plat. Tim. 105.

παν-α-πείρατος, ganz unendlich, Sp.

παν-α-πείρητος, ganz unbegränzt, unermeßlich, Opp. Cyn. 2, 517.

παν-α-πείρων, *ον*, = Vorigem, Orph. H. 58, 10.

παν-α-πενθὴς, *ές*, ganz trauerlos; Ep. ad. 272 (Plan. 265) heißt es von Momos *τίς τὸν ἐν ἐσθλοῖσι παναπενθέα καὶ τρισάλαστον Μῶμον ἀνεπλάσατο*, wo man *ταλαπενθής* richtig vermuthet.

παν-α-πήμων, *ον*, ganz unschädlich, *τινί*, Hes. O. 809. So heißt Apollo, Hymn. in Apoll. (IX, 525, 17).

Digitized by Google

παν-α-πηρής, ές, ganz unversümmelt, unversehrt, Callim. Cer. 126.

παν-ά-πιστος, ganz unglaublich, Paul. Sil. Ecphr. 457.

παν-ά-ποινος, ganz unbestraft (?).

παν-από-πληκτος, ganz betäubt, bestürzt, Sp.

παν-ά-πορος, ganz, sehr mittellos, Sp.

παν-ά-τεκμος, ganz unglücklich; Il. 24, 255. 493; παναποτμότατος, Barbucall. 8 (IX, 425).

παν-ά-τυστος, ganz unvernommen, von dem man gar Nichts hört, — auch ganz unkundig, der Nichts gehört hat, vLL. ertl. ἀνήκοος.

παν-αργέλαος, verstärktes Simplex, Sp.

παν-άργυρος, ganz von Silber; κρατήρ, Od. 9, 203. 24, 275; ἔκπωμα, Soph. frg. 68.

παν-άρετος, ganz tugendhaft; Luc. Philops. 6; S. Emp. adv. phys. 1, 152. G. Nom. propr.

πανάριον, τό, das lat. panarium, nach Sext. Emp. adv. gramm. 234 zu seiner Zeit schon der gewöhnliche Ausdruck für das griechische ἀρτοφόριον.

παν-άριστος, ganz, vollkommen der Beste; Hes. O. 291; sp. D., wie Lucill. 72 (XI, 394); Maneth. 4, 570.

παν-άρκεια, ἡ, das Allgenügen, Theol. arithm. p. 38.

παν-αρκὴς νόσου, Aesch. Ch. 67, wird von παν-άρκετος abgeleitet, = Folgdm.

παν-αρκής, ές, ganz, zu Allem zureichend, allgewaltig, μέγας καὶ δυνατός, Suid.; ἥλιος, Callim. frg. bei Schol. Pind. N. 1, 4.

παν-αρμόνιος, ganz passend, überall passend; Plat. Phaedr. 277 d ποικίλη μὲν ποικίλους ψυχῇ καὶ παναρμονίους διδοὺς λόγους, ἁπλοῦς δὲ ἁπλῇ; vLL. ertl. πάντοθεν ἡρμοσμένος; Sp.; — mit allen Harmonien, ᾠδὴ ἡ ἐν τῷ παναρμονίῳ καὶ ἐν πᾶσι ῥυθμοῖς πεποιημένη, Plat. Rep. III, 404 d; ὄργανον, D. C. 74, 3; vgl. auch Alexis bei Phot. lex.

παν-αρ-ρεγής, ές, ganz unbeweglich, Sp.

παν-ἀρ-ρητος, ganz unaussprechlich, geheim, Synes. H. 2, 91.

παν-αρχαῖος, sehr alt, Poll. 5, 150.

πάν-αρχα, θρόνοι, allbeherrschend, Soph. O. C. 1293.

παν-άρχων, οντος, ὁ, Allbeherrscher, Philo.

παν-α-σεβής, ές, ganz gottlos (?).

παν-α-σθενής, ές, ganz schwach (?).

παν-α-σῖτία, ἡ, gänzlicher Mangel an Lebensmitteln, Poll. 1, 52, Bekk. σπανοσιτία.

παν-αισχυθής, ές, ganz unversehrt, Hesych.

παν-άσμενος, ganz gern, Tzetz. im superl. πανασμενίστατα.

παν-άστρατος, ganz gestirnt, Tzetz. P. H. 58.

παν-ατρεμής, ές, ganz unfehlbar, wahrhaft, μῦθος, Iul. Aeg. 63 (VII, 594); als adv. πανατρεκές Ap. Rh. 4, 1332.

παν-αύγεια, ἡ, das Allicht, der Vollglanz, Philo.

παν-αυγής, ές, allleuchtend, Orph. H. 9, 3; vLL. πάνυ λαμπρός.

παν-ά-ϋπνος, ganz schlaflos, Opp. Hal. 2, 659.

παν-α-φανής, ές, ganz unsichtbar, Sp.

παν-αφ-ήλιξ, ικος, ganz ohne Jugendgenossen, ἦμαρ ὀρφανικὸν παναφήλικα παῖδα τίθησιν, Il. 22, 490, der Tag der Vermaisung schließt den Knaben von allen seinen Altersgenossen aus, τὸν ἡλικιωτῶν ἀπελιλαμένον, Hesych.

παν-ά-φθαρτος, ganz unzerstörbar, unvergänglich, Antp. Sid. 70 (VII, 17), ἦμαρ.

παν-ά-φθορος, = Vorigem, Sp.

παν-α-φραδής, ές, ganz unbesonnen, Tzetz. A. H. 333.

παν-ά-φυκτος, ganz u. gar nicht zu entfliehen, βρόχος, unentrinnbar, Paul. Sil. 72 (IX, 396).

παν-ά-φυλλος, ganz blätterlos, H. h. Cer. 452.

παν-ά-χραντος, ganz unbefleckt, K. S.

παν-α-ώριος, ganz unzeitig; πεῖς, der zu einem ganz unzeitigen, zu frühen Tode bestimmt ist, Il. 24, 540; vgl. Paul. Sil. 10 (V, 264).

παν-ά-ωρος, f. l. für παρήορος bei Aesch. Prom. 363.

παν-δαής, ές, der Alles gelernt hat, sehr gelehrt, Tzetz.

παν-δαίδαλος, sehr kunstvoll, Pind. frg. 45.

παν-δαισία, ἡ, vollständiges Gastmahl, nach Harpocr., der es aus Is. u. Comic. citirt, τὸ πάντα ἔχειν ἄφθονα καὶ μηδὲν ἐλλείπειν ἐν τῇ δαιτί; vgl. Schol. Ar. Pax 565; οἵκατε πανδαισίᾳ τελείᾳ εἰστιῆσθαι, Her. 5, 20; Sp., wie Plut. non posse 21.

παν-δαίσιον, τό, = Vorigem, πανδαίσια λόγων, Agath. procem. anth. 2.

παν-δακέτης, ὁ, Alles beißend, sehr bissig; Κάτων, Ep. ad. 608 (App. 309); Plut. Cat. mai. 1.

παν-δάκρυτος, allbeweint, von Allen zu beweinen; γένος, Aesch. Spt. 636; ἤθη ἐφαμέρων, Eur. Or. 974; I. T. 553; — allbeweinend, immer weinend, ὀδύρματα, Soph. Trach. 50; βιοτά, Phil. 691, thränenvoll.

παν-δάλητος, dor. = πανδήλητος, Hipponax bei Tzetz. zu Lycophr. 425.

παν-δαμάτωρ, ἡ, die Alles Bezwingende, Orph. H. 9, 26.

παν-δαμάτωρ, ορος, ὁ, der Alles Bändigende, der Allbezwinger, vom Schlaf, Il. 24, 5 Od. 9, 373; δαίμων, Soph. Phil. 1453; χρόνος, Ep. ad. 375 b (App. 333); Heraclit., Ep. ad. 286 (Plan. 99); κεραυνός, Luc. Tim. 2.

παν-δαμεί, ertl. Hesych. παιδευτοὶ γινώσκειν ἐν ταῖς πομπαῖς.

παν-δαύχενος, Hippon. fr. bei Tzetz. expl. Il. p. 76, 8, Conj. für πανδάλητος, nach Bergk = πανδάφνητος od. πανδάφνητος.

πάν-δαλος, ganz elend, unglücklich, Opp. Cyn. 3, 230.

παν-δείματος, allgefürchtet, die Parzen, poet. bei Stob. ecl. phys. 1 p. 174.

παν-δείματι, wie vom nom. πάνδειμα, wird aus Pind. frg. 197 angeführt bei Schol. Ar. Vesp. 308, verstärktes δείμα.

πάν-δεινος, ganz furchtbar, gewaltig; πάνδεινον φανεῖται ἡ ἀδικία, Plat. Rep. X, 610 d; πάνδεινα πεπονθέναι, Luc. Prom. 8; — ganz geschickt, tüchtig, c. inf., Plat. Polit. 290 b; Dem. 26, 23; Sp., πάνδεινος ἐν τοῖς λόγοις ἀγωνιστής, Luc. rhet. praec. 20.

παν-δέκτρα, κοιλία, ἡ, Alles in sich aufnehmend, Hippocr.

παν-δέκτης, ὁ, Alles in sich aufnehmend, Alles in sich enthaltend, Sp., bes. βίβλος, u. im plur. die Pandekten.

παν-δέκτωρ, ορος, ὁ, = Vorigem (?).

παν-δέξιος, verstärktes simplex, Synes., in der Bdtg „für Alles glücklich od. Glück bedeutend".

Digitized by Google

πανδερκέτης, ό, = Folgdm, *Ζεὺ βροτῶν πανδερκέτα*, Eur. El. 1177.

πανδερκής, ές, allsehend, Alles sehend, sp. D.; Apollo, Hymn. Apoll. (IX, 525, 17); Maneth. 3, 359; Qu. Sm. 2, 443 u. öfter.

πανδεχής, ές, Alles aufnehmend; allumfassend; *φύσις*, Plat. Tim. 51 a; Arist. de gener. et corrupt. 2, 1, u. öfter Sp.

πανδήλητος, ganz vernichtet, u. alt. ganz verderblich. S. *πανδάλητος*.

πανδημεί, adv. zu *πάνδημος*, mit dem ganzen Volke, in Masse; *ποτὶ πύργους πανδημεί, πανομιλεὶ στείχουσιν*, Aesch. Spt. 278; Eum. 991; *ἐπῆλθον βοηδρομοῦντες πανδημεί*, Her. 6, 108, vgl. 9, 37; *ἐξεδών τινα πανδ. ἐποιήσαντο* u. ä. oft Thuc.; *στρατεύεσθαι*, Plat. Legg. VII, 814 a, wie Dem. 59, 4. 101 u. Folgde; Pol. 2, 2, 7. 4, 16, 11; Plut.

πανδημεί, = Vorigem, oft als v. l. in mss., bei Nicarch. 3 (V, 44) mit kurzem ε.

πανδημία, ἡ, das ganze Volk; Plat. Legg. VII, 829 a *πανδημίαν ἄγειν*; — *πανδημίᾳ*, = Vorigem, Aesch. Suppl. 602.

πάνδημος, im ganzen Volke, öffentlich, ganz allgemein; *πτωχός*, Od. 18, 1, wie Maneth. 3, 249; — *ἦμαρ, ἑορτή*, allgemeiner Festtag, Nonn.; *ἄγρη*, allgemeiner, reichlicher Fang, Mensas Aegypt. (IX, 383, 2).

πάν-δημος, = Vorigem; *πόλις*, Soph. Ant. 1127 El. 970; *στρατός*, Ai. 831; *ἀγών, στέγη*, Eur. Alc. 1029 Bacch. 227; sp. D., *μύλη*, Ap. Rh. 1, 1077; *ἐραστής*, Agath. 3 (V, 302); in Prosa die gewöhnliche Form; *ἔρως*, dem *οὐράνιος* entgegengesetzt, die gemeine, sinnliche Liebe, Plat. Conv. 180 e, u. *ἐραστής*, 181 e, wie *Ἀφροδίτη*, Ath. XIII, 569 d; vgl. Plat. Conv. 181 a; Sp., wie Luc. D. Mer. 7, 1; *χάρις*, beim ganzen Volke, Arist. rhet. 3, 3; *δόξα*, Pol. 32, 11, 8; auch *λαλιά*, 3, 20, 5, gemein, im tadelnden Sinne, wie *μουσική*, Ath. XIV, 632 b. — Auch adv., Sp., wie Clem. Al.

πάν-δικος, ganz gerecht; *λιταί*, Aesch. Spt. 155; *φρήν*, Soph. Trach. 294. — Häufiger im adv., mit allem Rechte, durchaus gerecht, *ἡ δὲ πανδίκως ἐχθαίρεται*, Aesch. Ch. 239; Eum. 771 u. öfter; Soph. Trach. 610; Eur. Rhes. 720.

πάν-διος, ganz göttlich, Maxim.

πανδόκαια, ἡ, = *πανδοκεύτρια*, Arcad. p. 174.

πανδοκεία, ἡ, das Gewerbe eines *πανδόκος*, Gastwirthschaft, Plat. Legg. XI, 918 d (vgl. Poll. 7, 16), v. l. *πανδοκία*.

πανδοκεῖον, τό, nach Phryn. besser attisch als *πανδοχεῖον*, auch *πανδόκιον* geschrieben, Haus eines Gastwirths, Wirthshaus; Ar. Ran. 550, Aesch. 2, 97 u. A., vgl. Lob. zu Phryn. 307.

πανδοκεύς, ό, der Alle aufnimmt, Gastwirth; *καὶ μισθωτός*, Plat. Legg. XI, 918 b; Sp., wie Plut. — In allgemeiner Bdtg, der Alle aufnimmt, *Ἅιδης*, Lycophr. 655; vgl. Plat. Rep. IX, 580 a, *πάσης κακίας πανδοκεῖ καὶ τροφεῖ*.

πανδοκεύσις, ἡ, = *πανδοκεία*, Plat. Legg. VIII, 842 d.

πανδοκεύτρια, ἡ, Gastwirthinn, Ar. Plut. 426 Ran. 114 u. Sp., wie D. Cass. 46, 6.

πανδοκεύω, ein *πανδοχεύς* sein, als Gastwirth aufnehmen, beherbergen; *πανδοκεύοντα τῶν ἀστῶν τοὺς πρώτους καὶ εὐωχέοντα*, Her. 4, 95; Plat. Legg. XI, 918 e, neben *καπηλεύειν*; Sp. — Pass., *ὅσα μέρη πανδοκεύεται*, D. Hal. 4, 53, mit Gastfreundschaft besetzt sein.

πανδοκέω, Alles, ganz in sich aufnehmen, *ἅπαντα πανδοκοῦσα παιδείας ὄπλον*, Aesch. Spt. 18.

πανδοκία, ἡ, v. l. für *πανδοκεία*.

πανδόκιον, τό, = *πανδοκεῖον*, Hesych., γρ.

πανδόκισσα, ἡ, = *πανδοκεύτρια*, St. B. v. *Καππαδοκία*.

πάνδοκος (so richtiger als *πάνδοκος* accentuirt), Alles in sich aufnehmend, allumfassend; *ἕλσος*, Pind. Ol. 3, 18; *ναός*, P. 8, 64; *πανδόκου εἰς ἀφανῆ τε χέρσον*, von der Unterwelt, Aesch. Spt. 842; bes. alle Fremden aufnehmend u. bewirthend, *ξενίαις πανδόκοις*, Pind. Ol. 4, 17; *ἐν δόμοισι πανδόκοις ξένων*, Aesch. Ch. 651; *ξενοστάσεις*, Soph. frg. 258; vgl. Poll. 9, 50 u. *πανδόχους*.

πανδοξία, ἡ, ganzer, vollkommner u. allgemeiner Ruhm, Pind. N. 1, 11. Von

πάν-δοξος, ganz, allgemein berühmt (?).

πανδοσία, ἡ, Bezeichnung der Hetären, Eust. 1921, 61.

πάν-δουλος, ganz Sklave; *ταῦρος*, Rufin. 34 (V, 22); Maneth. 4, 602.

πανδοῦρα, ἡ, ein musikalisches Instrument mit drei Saiten, nach Poll. 4, 60 bei den Assyriern im Gebrauch; vgl. Ath. IV, 183 f. Es findet sich auch *φάνδουρα* geschrieben. Man vergleicht die pandora der Italiener u. die viersaitige mandore der Franzosen.

πανδουρίζω, das vorige Instrument spielen, Sp.

πανδούριον, τό, = Folgdm; Hesych. erklärt auch *σύριγγες ἐκ καλάμων πανδούρια*.

πανδουρίς, ίδος, ἡ, = *πανδοῦρα*.

πανδουριστής, ό, der die *πανδοῦρα* spielt, Euphorion bei Ath. IV, 182 e.

πάνδουρος, ό, = Vorigem, Hesych.

πανδοχεῖον, τό, = *πανδοκεῖον*, Sp.

πανδοχεύς, ό, = *πανδοκεύς*, Pol. 2, 15, 6, und bei Sp. mehr im Gebrauch.

πανδοχεύω, = *πανδοκεύω*, erst sehr Sp.

πανδοχίς, ίδος, ἡ, fem. zum Folgdn (?).

πάνδοχος, spätere schlechtere Form für *πανδόκος* nach den Atticisten, vgl. Lob. Phryn. 307; wird auch *πάνδοχος* accentuirt, Schol. Lycophr. 655.

πάν-δυναμος, allvermögend, allmächtig (?).

πάν-δυρτος, poet. = *πανόδυρτος*, allbeklagt, klagenreich; *αὐδά*, Aesch. Pers. 903, vgl. 906; *ἀηδών*, Soph. El. 1077.

πανδυσία, ἡ, gänzlicher Untergang, von Sternen, die nicht mehr Abends zu sehen sind, also vom Spätuntergange; *στυγερὴ Ὠρίωνος*, M. Arg. 33 u. Leon. Tar. 90 (VII, 395. 273); *ἑῳῶν*, Nicaenet. 5 (VII, 502).

πανδώρα, ἡ, die Allgeberinn, Beiname der Erde, Ar. Av. 971; S. nom. pr.

πάν-δωρος, Alles schenkend; *γῆ*, Allgeberinn, ep. Hom. 7; *ἄρουρα*, Opp. Cyn. 1, 12; *Ζεύς*, Cleanth. Iov. 31.

πανδώτειρα, ἡ, = *πανδώρα*, Beiname der Erde u. der Natur, Orph. H. 9, 25. Das masc. *πανδώτηρ, τῆρος*, scheint nicht vorzukommen.

πανεγγύησις, ἡ, Verbürgung für Alle, Sp.

πανεδνί, mit dem ganzen Volke, *ἀπώλοντο*, Strab. V, 213. Auch **πανεδνεί**, LXX.

πανείδατος, mit allen Speisen versehen, *δόρπος*, Qu. Sm. 1, 88.

Digitized by Google

πανείδεος, = Folgdm, Sp.
πανειδής, ές, von allen Gestalten, Arten, Theolog. arithm. 1.
πανεικάλιος, = Folgdm, Maneth. 2, 494.
πανεικελος, ganz, sehr ähnlich, τινί, Ep. ad. 31 (XII, 156); Opp. Cyn. 1, 433 u. a. sp. D., wie Maneth. 1, 190.
πανελεήμων, ον, ganz barmherzig, Sp.
πανελεύθερος, ganz frei, γανύλη, Ep. in athl. stat. 9 (Plan. 338).
πανέλληνες, οἱ, f. nom. pr.
πανεμφανής, ές, Allen leuchtend, Sp.
πανεμφερής, ές, ganz ähnlich, Sp.
πανέναρκος, ganz gerecht, Sp.
πανένδοξος, ganz ruhmvoll, sehr berühmt, Sp.
πανένιτος, ganz in Ehren, sehr geehrt, Eust. u. a. Sp.
πανεξαλλος, ganz verschieden, Hesych.
πανεξοχος, ganz vorzüglich; sp. D., wie Orph. Arg. 80; πάντων, Man. 2, 30.
πανέορτος, ganz, sehr festlich, Philo.
πανεπάρκιος, ganz zureichend, poet. bei Suid. v. Παλαμήδης.
πανεπαφροδίσια, ἡ, ganz Liebreiz, Eust. 1598.
πανεπέρατον, εἶδος Χαρίτων, sehr liebenswürdig, Ep. ad. 725 (App. 237).
πανεπήρυμος, von ganz dichtem Faden od. Gewebe, übh. sehr dicht, Opp. Cyn. 3, 172.
πανεπίθυμος, Alles begehrend, Sp.
πανεπίπλοκος, sehr trügerisch, Opp. Hal. 2, 28.
πανεπίσκοπος, Alles überschauend, Alles bemerkend; χρόνος π. δαίμων, Gnostul. 8 (VII, 245); φέγγεα, ὥρη, Maneth. 4, 30. 95, öfter.
πανεπιστήμων, ον, Alles verstehend, wissend, Sp., wie Schol. Plat. Phaedr. p. 70.
πανεπίφρων, ον, ganz, sehr verständig, Opp. Cyn. 1, 328.
πανεπόπτης, ὁ, = πανεπόψιος, Or. Sib. proem. 4.
πανεπόρφνιος, die ganze Nacht hindurch, Leon. Tar. 1 (V, 206).
πανεπόψιος, = πανεπίσκοπος, Nonn. D. 9, 133. 32, 19.
πανεργέτης, ὁ, der Alles Bewirkende, Διὸς πανεργέτα, Aesch. Ag. 1465.
πανέρημος, ganz verlassen, öde; πόλις, Strab. XVII, 805; χωρία πανέρημα ὄντα ὑπὸ τῶν πολέμων, Luc. D. Mort. 27, 2; a. Sp.
πανέσπερος, den ganzen Abend dauernd, πανέσπερον ὕμνον ἀείδειν, Mnasalc. 11 (VII, 194).
πανέστιος, mit dem ganzen Hause, Hausfreunde; μετοικιζόμενος Ἀθήναζε, Plut. Sol. 24; Sp.
πανέσχατος, der allerletzte, Ap. Rh. 4, 308.
πανέτης, ες, das ganze Jahr hindurch dauernd; den Aetna nennt Pind. P. 1, 38 πάντες χιόνος τιθήνα.
πανετήσιος, ganz wahr; Orph. Arg. 538; Nonn.
πανετήσιος, ganz eitel, nichtig, Orph. Arg. 1226.
πανευγενής, ές, sehr edelgeboren, Sp.
πανεύδαιμων, ον, ganz glücklich; Luc. Cont. 14 u. öfter, Plut. adv. Stoic. 1 u. a. Sp.
πανεύδιος, ganz, sehr heiter, Sp.
πανεύδοξος, sehr berühmt, Sp.
πανευειδής, ές, sehr schön, Sp.
πανευεργέτης, ὁ, sehr wohlthuend, Sp.
πανευκρέβολος, sehr leicht zugänglich, Pol. 4, 56, 6.
πανεύκυκλος, sehr ruhig, Ap. Rh. 3, 1195.
πανευκλεής, ές, sehr berühmt, Sp.
πανευμαρής, ές, ganz, sehr leicht, Eur. frg. in Orion. Anth.
πανευμήχανος, sehr geschickt, Tzetz.
πανεύμορφος, ganz, sehr schön gestaltet, Tzetz.
πανεύνους, ganz wohlgesinnt, Sp.
πανευπρεπής, ές, ganz wohlanständig, schicklich, Sp.
πανευσθενής, ές, sehr fromm, Sp.
πανεύσθενος, ές, sehr stark, Sp.
πανευτελής, ές, sehr wohlfeil, ganz schlecht, Suid.
πανεύτονος, sehr angespannt, sehr aufmerksam u. eifrig, ἀγέτις οἶκον, Ant. Sid. 88 (VII, 425).
πανευτυχής, ές, sehr glücklich, Sp.
πανεύφημος, sehr preiswürdig, allgepriesen, Sp.
πανεύφορος, sehr ergiebig (?).
πανεύφρων, ον, sagte nach Poll. 6, 163 Cratin. für πάννυχος. Vgl. εὐφρόνη.
πανευφυής, ές, sehr schön gewachsen, Sp.
Πάνευφος, eigtl. den Pan spielen, γυναῖκας, beschlafen, Heraclit. incredib. 25.
πάνεφθος, ganz gekocht; πασσίτερος, ganz von Schlacken geläutert, Hes. Sc. 208.
πανεχθής, ές, ganz, sehr verhaßt, Orph. H. 60, 11; dazu hat Lycophr. 1057 einen superl. πανέχθιστος. Vgl. ἐχθρός, ἔχθιστος.
πάνεχθος, ganz finster, Sp.
πανηβηδόν, die ganze Jugend, Tzetz.
πανηγεμών, όνος, ὁ, der Führer Aller, Philo u. a. Sp.
πανηγυρι-αρχέω, Vorsteher einer πανήγυρος sein, Inscr. 2190 u. öfter.
πανηγυρι-άρχης, ὁ, Vorsteher einer Festversammlung, πανήγυρος, Plut. Symp. 5, 5, 2.
πανηγυρίζω, eine πανήγυρος bilden, in derselben sein, sowohl ein Volksfest feiern, wie Her. 2, 59, πανηγύρις πανηγυρίζειν, u. zwar εἰς πόλιν, sich zu dem Feste in die Stadt begeben, als auch eine Rede in einer festlichen Volksversammlung halten, vorzugsweise eine feierliche Lobrede halten, vgl. Poll. 4, 31; so Isocr. 5, 13 u. Sp., wie Plut. öfter. — In allgemeiner Bdtg, sich vergnügen, scheint es Ael. V. H. 13, 1 zu gebrauchen, καὶ παρῆν τῇ τε ἄλλῃ πανηγυρίζουσι καὶ κατὰ τὴν εὐωδίαν ἱστασθαι. — Bei App. Pun. 116 = Handel treiben.
πανηγυρικός, ἡ, όν, zu einer Volksversammlung, einem Volksfeste gehörig; ὄχλος, Isocr. 12, 263; festlich, θέα, Plut. Rom. 14; νόμος, Camill. 9; a. Sp. — Bes. λόγος, eine bei einer allgemeinen Volksversammlung, z. B. bei den olympischen Spielen gehaltene Festrede, vorzugsweise eine Lobrede, Isocr. 5, 9, öfter, u. Folgde; — γυνὴ σοβαρὰ καὶ π., Plut. Luc. 6, dem großen Haufen gefallend oder zu gefallen suchend, vgl. λῆρος π., ed. Hb. 9. — Auch adv., πανηγυρικώτερον ὀνόμασε τὰ παρὰ τὴν ἀρχήν, Pol. 5, 34, 2, pomphaft, wie πανηγυρικῶς μᾶλλον ἢ στρατιωτικῶς, Ath. V, 215 f; πόλις πρὸς δίαιταν πανηγυρικῶς κατεσκευασμένη, Plut. Camill. 16, öfter.
πανήγυρις, ἡ (ἄγυρις, ἀγορά), Versammlung des ganzen Volkes, bes. zu einer allgemeinen Festlichkeit, wie zu den olympischen Spielen, Festversammlung; Ζηνὸς ἀμφὶ πανάγυριν, Pind. Ol. 9, 103;

Digitized by Google

πανηγυρίων ἕνεκεν, I. 3, 46; Her. 1, 31; πανηγύρις πανηγυρίζειν, ἀνάγειν, ποιεῖσθαι, 2, 59. 6, 111. 2, 58; πανηγύρεις συνάγειν, Isocr. 4, 1. 46; Aesch. sagt θεῶν ἕδη πανήγυρις, Spt. 202; ποινοὺς ἀγῶνας θέντες ἐν πανηγύρει βουλευσόμεσθα, Ag. 819; φίλων, Eur. Herc. Fur. 1283; ἐς πανηγύρεις θεωρεῖν, Ar. Pax 341; ἐν πανηγύρεσι ταῖς κοιναῖς, Thuc. 1, 25; οἷον ἐν πανηγύρει κατασκηνᾶσθαι, Plat. Rep. X, 614 e; Ὀλυμπιάζε εἰς τὴν τῶν Ἑλλήνων πανήγυριν ἐπαινεῖν, Hipp. min. 363 c; Dem. 18, 91 im Psephisma der Byzantier ἐς τὰς ἐν τῇ Ἑλλάδι πανηγύρεις, Ἴσθμια καὶ Νέμεα καὶ Ὀλύμπια καὶ Πύθια; allgemeiner, von einer festlichen Öffentversammlung, Xen. Cyr. 6, 1, 9. — Uebh. Ergötzung, ὀφθαλμῶν, Ael. V. H. 3, 1.

παν-ηγύρισμα, τό, = Folgdm, Sp.

παν-ηγυρισμός, ὁ, das Begehen, Feiern einer πανήγυρις; D. Hal. 7, 71; Plut. Cleomen. 12, öfter.

παν-ηγυριστής, ὁ, der eine πανήγυρις mitfeiert, begeht, Luc. Her. 2. 8 u. öfter.

παν-ήκοος, Alles hörend, Sp.

παν-ήλιος, ganz sonnenhell, ganz heiter, Ael.

παν-ημαδόν, sp. D., = Folgdm, wie Opp. Hal. 3, 360, l. d.; Hesych. erkl. ὅλῃ βίᾳ.

παν-ήμαρ, den ganzen Tag lang; Od. 18, 31; Ap. Rh. 2, 529, wo die Lesart schwankt.

παν-ημάσιος, den ganzen Tag lang, Opp. Hal. 1, 696. S. πανημέριος.

παν-ημερεύω, den ganzen Tag zubringen; θεάσους, ganze Tage Feste feiern, Eur. Rhes. 360.

παν-ημέριος, den ganzen Tag hindurch; οἱ δὲ πανημέριοι μολπῇ θεὸν ἱλάσκοντο, Il. 1, 472, öfter; πανημερίη νηῦς, Od. 4, 356, welches den ganzen Tag hindurch läuft; πανημέριός τε καὶ ἠῶος χέεν αὐδήν, Hes. Sc. 396; τίς σε πανημέριος δὴ χρόνος μένει, Eur. Hipp. 369; sp. D.; — πανημέριον, adverbial, den ganzen Tag über, ununterbrochen, Il. 11, 270; πανημερίως, Tzetz. zu Lyc. 818.

παν-ήμερος, 1) = Vorigem; πανήμερον adverbial, Her. 7, 183 u. Sp., wie Luc. amor. 15. — 2) täglich, Tag für Tag, Aesch. Prom. 1026. — Bei Soph. Tr. 657 soll πανάμερος μόλοι heißen „an diesem Tage noch"; man hat auch πανίμερος vermuthet.

παν-ήμερος, ganz zahm, Sp.

παν-ηπορος, ganz dürftig, statt πανάπορος, Hesych.

παν-ήρης, ες, Allen passend, angenehm, Hesych.

παν-θάνω, = πάσχω, der Etymologie wegen gebildet, E. M., kommt bei Sp. vor.

παν-θαρσής, ές, ganz dreist, Manēth. 2, 171.

παν-θαύμαστος, ganz wunderbar, Sp.

παν-θέατος, von Allen gesehen, Suid. Πάνθους.

πάν-θεος, ganz, sehr glücklich, Orph. H. öfter. — Das neutr. τὸ πάνθειον, sc. ἱερόν, ein allen Göttern geweihter Tempel, Arist. bei Schol. Ar. Plut. 586; Sp. auch Πάνθειον.

παν-θελγής, ές, allbezaubernd, μίτρη, Nonn. D. 8, 156 u. öfter.

παν-θήκτειρα, ἡμερίς, ἡ, die Alles bezaubernde, Simonds. 48 (VII, 24).

πανθ-ήρης, ὁ, eine Art Kochgefäß, der Allkocher, sartago, Sp.

παν-θήρατος, Alles fehend, Sp.

παν-θηρίτης, ὁ, = πανθήρ, der ganze Fang, Pand.

παν-θηρίσκος, ὁ, dim. von πάνθηρ, Sp.

πάν-θηρος, Alles jagend, fangend, Sp.; als v. l. für ἀνθηρόν Ar. Ran. 352; τὸ πάνθηρον δίκτυον, das große Fangnetz, Sp.

παν-θοινεί, s. πανθοινεῖ.

παν-θοινία, ἡ, vollkommner, stattlicher od. allgemeiner Schmaus, vgl. Schol. Ar. Vesp. 999; Ael. H. A. 2, 57 u. a. Sp.

πάν-θοινος, vollkommen, stattlich schmausend, τράπεζαι = πανθοινία, Opp. Hal. 2, 221.

παν-θρους, zfgz. πάνθρους, Alles dreist herausschwatzend, Hesych.

παν-θύμαδόν, ganz, sehr erzürnt, mit ganzem Muthe, Od. 18, 33; — einmüthig, los.

πάν-θυτος, allverehrt, mit allen Opfern gefeiert, Soph. Ai. 711, Schol. πάνσεπτος.

πανία, ἡ, bei den Messapiern = πλησμονή u. πάνια, τά, = πλήσμια, Ath. III, 111 c.

παν-ίερος, ganz heilig, Philo u. a. Sp.

πᾱνίζομαι, dor. = πηνίζομαι.

πανικός, vom Pan herrührend, Sp.; bes. π. δόρυβος, π. ταραχαί, π. δείματα u. dgl., ein panischer Schreck, d. i. ein plötzlicher Schreck, dessen Ursache nicht sogleich deutlich ist.

παν-πλαδόν, in ganzen Haufen, Tzetz. Hom. 433.

παν-πλαος, ganz gnädig, milde, Opp. Hal. 2, 40.

παν-πλαρος, ganz fröhlich, Nonn.

παν-ίμερος, ganz, sehr ersehnt, reizend; Christod. ecphr. 169; Maneth. 5, 78.

πᾱνίον, τό, = πηνίον; τὰ τροχαῖα πανία, Leon. Tar. 8 (VI, 288).

πάνιον, τό, s. πανία.

πανίσθομαι, dor. = πηνίζομαι, Theocr.

παν-ισχῡρος, ganz stark, fest, Schol. Aesch. Spt. 261.

παν-ίχνιον, τό, die ganze Spur, Fährte, Opp. Cyn. 1, 454, im plur.

πάν-λευκος, ganz weiß, wie πάλλευκος.

παν-λόβητος, ganz, sehr entstellt, häßlich, μορμολυκεῖον, Luc. Tox. 24, besser παλλ.

παν-νέφελος, ganz wolkig, Orph. H. 18, 4.

παν-νόητος, ganz begriffen, verstanden, Sp.

παν-νυχίζω, die ganze Nacht durch Etwas thun; φλὸξ πανυχίζει, Pind. I. 3, 88, die Flamme brennt die ganze Nacht; Ar. οὐδ' ἡδὺς ἐν τοῖς στρώμασιν τὴν νύκτα πανυχίζειν, Nubb. 1079; bes. eine Nachtfeier halten, οὐ πανυχίζουσιν θεᾷ, Ran. 447; περὶ τὰ ἀγάλματα, Timaeus bei Ath. VI, 250 a; Sp., καὶ ἑορτάζω understeht Hdn. 4, 9, 1. — Med., Luc. D. Mer. 14, 1.

παν-υχικός, ἡ, όν, die ganze Nacht hindurch Etwas thuend, κορώνη, Posidipp. ep. 17 (App. 68), vielleicht = welche die Nacht auf Raub, Fraß ausgeht.

Digitized by Google

παν-νύχιος, auch 2 Endgn, die ganze Nacht hindurch dauernd, Etwas thuend; *παννυχίη γάρ μοι Πατροκλῆος ψυχὴ ἐφεστήκει*, Il. 23, 105; *εὗδον παννύχιοι*, 2, 2. 7, 478; *ἄνεμος*, die ganze Nacht durch wehende Winde, 23, 217; *παννύχιος δ' ἀρ' ἕκητο σὺν αἰδοίῃ παρακοίτι*, Hes. Sc. 46; *χοροί*, Soph. Ant. 153, v. l. *παννύχους*; Eur. Bacch. 860 Herael. 782; — *παννύχιον*, adverbial, *εὕδειν*, Il. 2, 24 (vgl. *πάννυχος*). — Adv., E. M. 650, 48.

παν-υχίς, *ίδος*, *ἡ*, ein nächtliches Fest, eine Nachtfeier; *ἀναγείρατε μολπὴν καὶ παννυχίδας*, Ar. Ran. 370; u. eben so im plur., Eur. Hel. 1381; *παννυχίδα στήσει*, Her. 4, 76; *ποιεῖν*, *θεάσασθαι*, Plat. Rep. I, 328 a u. Sp.; des Adonis, Diosc. 9 (v, 193); vgl. Ep. ad. 111. 112 (v, 200. 201); — das Nachtwachen des Trauernden, Soph. El. 92.

παν-νύχισμα, *τό*, = Folgdm, Sp.

παν-νυχισμός, *ὁ*, das Feiern eines nächtlichen Festes, Sp.

παν-νυχιστής, *ὁ*, der die ganze Nacht wacht, Etwas thut, ein Fest feiert(?).

πάν-νυχος, = *παννύχιος*; *τί πάννυχον ὕπνον ἀπεῖς*; Il. 10, 159; *πάννυχοι δὴ διάπλουν κατίστασαν*, Aesch. Pers. 374; *σὲ σε μανύμεναι πάννυχος χορεύουσι*, Soph. Ant. 1138; u. adverbial, *τοῦ μοι πάννυχα ἀναστέναζες*, die ganze Nacht hindurch, Ai. 911, im Ggstz von *φαίθοντα*, bei Tage; Eur. nennt so den Mond, Alc. 453; in Prosa, *πάννυχος λύχνος παρακαίεται*, Her. 2, 130; Sp.; auch im adv.; — fem., Agath. 9 (v, 296).

παν-δέρτος, = *πάνδερτος*, bei den Tragg. jetzt durch diese Form verdrängt; auch Eur. Hec. 212 in *πάνδερτος* zu ändern; *τὰν πανόδερτον* Mel. 109 (VII, 476).

παν-οἰζύς, *ἐστία*, *ἡ*, ganz unglücklich, Aesch. Ch. 48.

παν-οικεί, mit dem ganzen Hause, Philo. — S. *πανοικί*.

παν-οικησίᾳ, = Vorigem, Thuc. 2, 16. 3, 57 u. Sp., wie D. Cass. 41, 7; auch *πανοικεσίᾳ* geschrieben, D. Hal. 7, 18; auch Antipho bei Poll. 6, 163.

παν-οικί, = *πανοικεί*, von den Atticisten statt *πανοικίᾳ* verworfen, steht Plat. Eryx. 392 c; Act. Ap. 16, 34 u. a. Sp., vgl. Lob. Phryn. 514.

(παν-οικία, *ἡ*, im nom. nicht vorkommend), *πανοικίᾳ*, = *πανοικησίᾳ*, mit dem ganzen Hause, mit der ganzen Familie; Her. 7, 39. 8, 106. 9, 109; Philem. bei B. A. 112; Ath. VI, 252 e.

παν-οίκιος, = Folgdm; Strab.; D. Sic. 5, 20 u. öfter; *ἐπράθη*, D. L. 4, 46.

πάν-οικος, mit dem ganzen Hause, der ganzen Familie, pl.

παν-οικτίρμων, *ον*, sehr mitleidig, Sp.

παν-οίκτιστος, sehr zu bemitleiden, Sp.

παν-οίμοι, verstärktes *οἴμοι*, Aesch. Ch. 682, *οἴμοι πανοίμοι δεσπότου*.

παν-όλβιος, ganz, sehr glückselig; H. h. 6, 54; Theogn. 441. 1159.

πάν-ολβος, = Vorigem, Aesch. Suppl. 577. — Unregelmäßiger superl. *πανόλβιστος*, Orac. Sib., was nicht von *ὄλβιστός* abzuleiten.

παν-ολέθριος und **παν-όλεθρος**, Sp., schlechtere Form für *παναλέθριος* und *πανώλεθρος*, s. Lob. zu Phryn. 705.

παν-οπλεί, in ganzen Haufen, schaarenweise, neben *πανδημεί* Aesch. Spt. 278.

παν-όμματος, ganz Auge, Epigr. (I, 117).

παν-όμοιος, cp. *πανομοίως*, ganz ähnlich, *τινί*, Inl. Aeg. 57 (VII, 599) u. a. sp. D., wie Nonn. D. 16, 161. — Adv., Hippocr.

παν-ομφαῖος, od. nach Schol. Ar. Ach. 142 *πανόμφαιος*, Beiwort des Zeus, der alle vorbedeutenden, wahrsagenden Stimmen (*ὁμφή*) schickt, Il. 8, 250, u. danach sp. D., wie Simonds. 44 (VI, 52); Orph. Arg. 658.

παν-ομφής, *ές*, = Vorigem, *ὄνειρος*, sp. D.

παν-οπλία, *ἡ*, die ganze, volle Rüstung der Schwerbewaffneten, Schild, Helm, Brustpanzer, Beinschienen, Schwert u. Lanze, die schwere Rüstung; Ar. Ar. 434; *πανοπλίαν λαβεῖν*, Isocr. 16, 29; *πανοπλίαι*, Thuc. 3, 114; Pol. 3, 62, 5; bes. *πανοπλίᾳ σκευάζειν*, Her. 1, 60; Ar. Plut. 951; *πανοπλίᾳ κοσμηθεῖσα*, Plat. Legg. VII, 796 b, vgl. Menex. 249 a.

παν-οπλίτης, *ὁ*, der ganz, schwer Gerüstete, Tyrt. bei Stob. Flor. 50, 7.

πάν-οπλος, ganz, schwer gerüstet; *Ἀργείων στρατός*, Aesch. Spt. 58; Eur. Rhes. 22; *ὄχλος*, Phoen. 151, öfter.

παν-οπλότατος, der allerjüngste, Ap. Rh. 3, 244.

παν-όπτης, *ὁ*, der Alles Sehende; *Ζεύς*, Aesch. Eum. 997; *κύκλος ἡλίου*, Prom. 91; Argos, Suppl. 300; vgl. Eur. Phoen. 1122; Ar. Eccl. 80 u. Sp.

πάν-οπτος, von Allen gesehen, Sp.

παν-όπτρια, *ἡ*, fem. zu *πανόπτης*, VLL.

παν-όργιλος, sehr jähzornig, Sp.

παν-όρατος, = *πάνοπτος*(?).

παν-ορκία, *ἡ*, das Alles Beschwören, Sp.

παν-ορμεί und **πανορμί**, mit aller Kraft, ganzem Andrang, pl.

πάν-ορμος, geeignet, bequem zum Landen, und vor Anker zu gehen, *λιμένας*, Od. 13, 195.

πανός, *ὁ* (panis), = *ἄρτος*, bei den Messapiern, Ath. III, 111 c.

πᾶνός, *ὁ*, = *φανός*, Fackel; Aesch. Ag. 275; *πυρίφλεκτος*, Eur. Ion 195.

παν-όσιος, ganz heilig, Sp.

παν-όσμιος, ganz duftend, Nic. bei Ath. XV, 684 c, eine sonst unbekannte Blume.

παν-οσπρία, *ἡ*, Gemisch von allen Hülsenfrüchten, VLL., wie Poll. 1, 248.

πανο ὄργημα, *τό*, listige Handlung, Bubenstück, Schol. Ar. Equ. 414 u. Sp.

πανο ὀργεύομαι, = *πανουργεύομαι*, LXX.

πανο ὀργία, ein *πανοῦργος* sein, listig od. bübisch handeln, ein Bubenstück ausführen; absolut, Antiph. 5, 65; Eur. Med. 583; Ar. Ach. 658; *τί*, Plut. 368. 876, wie *ὅσα πανουργήσασα* Soph. Ant. 74 (Schol. *μετὰ πανουργίας ἐργασαμένη*); *πανουργεῖν πανουργίας περί τι*, Dem. 35, 56 u. Sp.

πανο ὄργημα, *τό*, = *πανούργευμα*, Soph. El. 1387 u. Sp.

πανο ὀργία, *ἡ*, List, Schelmerei, Tücke; Aesch. Spt. 585; Soph. Ant. 300; *πανουργίαις μεῖζοσι κεκασμένος*, Ar. Equ. 681; Plat. Legg. V, 747 c u. Folgde, wie Arist. Eth. 6, 12; *καὶ τέχναις*, Dem. 24, 14.

πανο ὀργικός, *ἡ*, *όν*, listig, bübisch, Sp. — Adv., Ar. Plut. 1064.

Digitized by Google

παντο-δεχής, ές, Alles aufnehmend, Sp.
παντο-δήλητος, = παυδήλητος, Sp.
παντο-δίαιτος, Alles verzehrend, Orph. H. 65, 5.
παντο-δίδακτος, allgelehrt, Sp.
παντο-δόταρα, ἡ, = παυδώτειρα, Orph. H. 39, 3.
παντο-δόχος, = παυδόκος, Sp.
παντο-δύναρος, allmächtig, Sp.
παντο-δυνάστης, ὁ, = Origem, Orph. H. 11, 4.
παντο-αδής, ές, von aller Art, Sp.
παντο-επής, ές, Alles redend, Adamant. physiogn. 2, 27.
παντο-εργός, Alles thuend, vollendend, Stob. ecl. phys. 1, 3 aus Philol.
παντο-θαλής, ές, ganz sprossend, Orph. H. 33, 16.
πάντοθεν, von allen Orten, allen Seiten her; πάντοθεν ἐκ κευθμῶν, Il. 13, 28; περὶ γὰρ κακὰ πάντοθεν ἵστη, Od. 14, 270; Pind. u. Tragg., wie Aesch. Ag. 1343 Soph. O. C. 1242; u. in Prosa, Her. 7, 225; Plat. Critia. 117 e; auch c. gen., Arat. 455. — Die Form πάντοθε hat Theocr. 17, 97.
πάντοθι, überall; sp. D., wie Arat. 743; Mel. 1 (IV, 1, 47), u. Nonn. öfter.
παντοῖος, allerlei, von allerlei Art, mannigfach; χύματα παντοίων ἀνέμων, Il. 2, 397; παντοίης ἀρετῆς, 22, 268, öfter; χρεῖαι, Pind. N. 8, 71; παντοίᾳ τέχνῃ, λύπαισι παντοίαισιν, Soph. Ai. 789 O. R. 915; ἀρετή, Eur. Med. 845; πολλὰ καὶ παντοῖα ἐκνόυσας κακά, Ar. Thesm. 888; u. in Prosa, ἄνθρωποι, Plat. Legg. II, 665 e; πᾶσαν καὶ παντοίαν σοφίαν, Phil. 30 b; Folgde; — παντοῖος γίγνεται, eigtl. er nimmt jede mögliche Gestalt an, von einem solchen, der aus Furcht oder sonst einer Leidenschaft sich zu jeder möglichen That bewegen läßt, alle Mittel aufbietet, παντοῖοι ἐγένοντο δεόμενοι, sie boten Alles mit Bitten auf, Her. 7, 10, 3; auch παντοίη ἐγίνετο, μὴ ἀποδημῆσαι τὸν Πολυκράτεα, wo man θεομένῳ ergänzen muß, 3, 124, vgl. 9, 109; oft bei Sp., παντοῖος γενόμενος ὑπὲρ τοῦ σῶσαι τοὺς ἄνδρας, Plut. Mar. 20; u. Luc., auch παντοῖος ὑπ' εὐφροσύνης γενόμενος, die sich vor Freuden nicht zu lassen wußten, Demon. 6; und παντοῖος ἦν δεδιώς, D. D. 21, 2; παντοῖος ἦν ὑπ' ἀπορίας, pro lapsu in salt. 1; — παντοίως, auf jede Art u. Weise, Her. 7, 211; Plat. Rep. VIII, 559 d u. Sp.
παντοιό-τροπος, von od. auf allerlei Art, Sp., im adv.
παντο-κατ-άλληλος, ganz einander entsprechend, Sp.
παντο-κράτειρα, ἡ, fem. zum Folgdn, Orph. H. 9, 4.
παντο-κρατήρ, ὁ, = παντοκράτωρ, auch παντοκρατής, Sp.
παντο-κρατορία, ἡ, Allgewalt, Allmacht, Sp.
παντο-κρατορικός, ἡ, όν, die Allmacht betreffend, allmächtig, Sp., bes. K. S.
παντο-κράτωρ, ορος, ὁ, der Allherrscher, der Allmächtige, Sp., bes. K. S.; Hermet, Ep. ad. 169 (App. 282).
παντο-κτίστης, ὁ, der Gründer, Urheber von Allem, Sp.
παντο-λάβος, Alles od. von Allen nehmend (?).
παντ-ολέτειρα, ἡ, Allverderberinn, Orph. H. 25, 2.
παντ-ολέτης, ὁ, = Folgdm, Sp.
παντ-ολέτωρ, ορος, ὁ, der Allverderber, der Alles vernichtet, Antiphan. 1 (XI, 348).
παντ-ολιγο-χρόνιος, in Allem von kurzer Dauer, Dioscr. 32 (VII, 167).
παν-τολμία, ἡ, Alleinheit, Sp.
παν-τολμίας, ὁ, = Folgdm, Adamant. physiogn. 1, 10, pw.
πάν-τολμος, kühn zu Allem; Aesch. Spt. 653 Ch. 423; Eur. I. A. 913; Pind. fr. 5; sp. D., χεῖρες, Agath. 14 (V, 218); auch D. Hal. 4, 28.
παντο-λόγος, Alles redend, Polemo.
παντο-μάντορα, ἡ, die Alles Wahrsagende, Hesych., pw.
παντο-μετά-βολος, Alles umsetzend (?).
παντο-μιγής, ές, aus od. von Allem gemischt, Suid.
παντό-μῖμος, Alles nachahmend, Sp.; bes. der durch Tanz, künstliche Bewegung des Leibes u. Gebehrdenspiel, ohne Worte eine Charaktermaske, oder ein ganzes Stück darstellt, auch die Rede, welche ein Anderer spricht, durch Gebehrden versinnlicht, ein Pantomime; das Wort kam in Italien für das griech. ὀρχηστής zu Augustus' Zeit auf, vgl. Luc. de salt. 66.
παντο-μίσής, ές, allverhaßt; ἀνώδαλα, Aesch. Eum. 614; Ios.
παντό-μορφος, = πάμμορφος; Soph. frg. 548; Lycophr. 1393.
παντό-μωρος, ganz thöricht, Polem. physiogn. 1, 11, pw.
παντο-νίκης, ὁ, in Allem Sieger, D. Cass. 68, 10.
παντο-παθής, ές, Alles leidend, Sp.; αἴσχεα, Stat. Flacc. 3 (V, 5), wie Maneth. 5, 283, im obscönen Sinne.
παντο-πλανής, ές, ganz oder überall umherirrend?
παντο-ποιός, Alles thuend, Theophr. char. 6, 1.
παντο-πόρος, der sich überall zu helfen weiß, Soph. Ant. 356, Gegs. von ἄπορος.
παντο-πράκτης, ὁ, = παντεπαής, Ptolem.
παντ-όπτας, bei für παντόπτης, ὁ, = παυόπτης, der Alles sieht, Aesch. Suppl. 131, wie Soph. O. C. 1088, ὦ Ζεῦ παντόπτα; vgl. Ar. Av. 1058.
παντο-πωλεῖον, τό, Ort, wo man allerlei verkauft, Poll. 7, 16. S. παντοπώλιον.
παντο-πωλέω, allerlei verkaufen, Favor.
παντο-πώλης, ὁ, der allerlei verkauft, Anthipp. bei Ath. IX, 404 a; VILL.; vgl. Poll. 7, 16.
παντο-πωλία, ἡ, das Verkaufen oder Feilhalten von allerlei Waaren, Archipp. com. bei Poll. 7, 16.
παντο-πώλιον, τό, = παντοπωλεῖον, Plat. Rep. VIII, 557 d u. Sp.
παντό-πωλις, ἡ, fem. von παντοπώλης, Trödlerinn, Sp.
παντο-ραίστης, ὁ, der Alles Verwüstende, Sp., pw.
παντο-ρίκτης, ὁ, Alles thuend, Ἔρως Anacr. 10, 11, Sp.
πάντοσε, überall hin; ἐκπαγόμενος, Il. 5, 108; παπταίνων, 13, 649 u. öfter; ἀσπίδα πάντοσ' ἴδεσθαι, nach allen Seiten gleich gerundet; auch in Prosa, Xen. An. 7, 2, 23 Hell. 7, 4, 4.
παντό-σεμνος, = πάνσεμνος, ἀνήρ, Aesch. Eum. 607.

Digitized by Google

παντό-σοφος, = *πάνσοφος*, Plat. com. bei Hephaest. p. 91.

παντο-στεγής, *ές*, Alles bedeckend, Sp.

παντό-στικτος, ganz gefleckt, Sp.

παντόσυνος, = *παντοῖος*, nur f. l. bei Eur. I. A. 761 für *μαντόσυνος*.

πάντοτε, zu aller Zeit, immer (*πότε*), Sp., wie S. Emp. adv. rhett. 58, von den Atticisten verworfen, s. Phryn. 103 u. Beispiele bei Sturz dial. maced. p. 188.

παντο-τελής, *ές*, = *παντελής*.

παντο-τεχνής, *ές*, = *πάντεχνος*, Orph. H. 9, 20.

παντότης, *ητος*, *ἡ*, die Allheit, Sp.

παντο-τιναίκτης, *ὁ*, der Allerschütterer, Zeus, Orph. H. 14, 8.

παντο-τόκος, allerzeugend, Sp.

παντό-τολμος, = *πάντολμος*, Aesch. Ag. 214. 1210 u. Sp., vgl. Lob. Phryn. 673.

παντο-τρόπος, = *πάντροπος* (?).

παντο-τρόφος, = *παντρόφος*, Aesch. frg. 178 u. Sp.

παντο υργία, *ἡ*, = *πανουργία*, Sp.

παντο υργικός, *ἡ*, *όν*, = *πανουργικός*, Sp.

παντο υργός, = *πανοῦργος*, Soph. Ai. 440 u. Sp.

παντο ῦχος, Alles habend, in sich fassend, Sp.

παντο-φαγία, *ἡ*, das Essen aller Speisen ohne Unterschied, los.

παντο-φάγος, Alles essend, verzehrend, Sp., *πῦρ*, Greg. Naz. ep. (VIII, 213).

παντ-όφθαλμος, ganz Auge, Ar. frg. 525.

παντό-φοβος, = *παντάφοβος*.

παντο-φόρος, = *παμφόρος*, *χώρα*, Arist. pol. 7, 5.

παντο-φυής, *ές*, Alles hervorbringend, D. L. 6, 18; Pan, Orph. H. 10, 10.

παντό-φυρτος, = *πάμφυρτος*, Aesch. Eum. 524.

παντό-χροος, gfgl. *παντόχρους*, von allen Farben, Orph. H. 42, 4.

πάν-τρητος, ganz durchbohrt, Plut. Ar. et Men. comp. 2, *αὐλοῦ πάντρητον ἀνασπάσας*, vielleicht ein Einsatzstück an der Flöte.

πάν-τρομος, ganz zitternd, *πελειάς*, Aesch. Spt. 276, v. l. *πάντρεφες*.

παν-τρόπος, Alles wendend (?); — *πάντραπος*, ganz gewendet, *τετραμμένου παντράπᾳ φυγῇ γένους*, Aesch. Spt. 936.

παν-τρόφος, allnährend, = *παντοτρόφος*; Orph. H. 25, 2; *γᾶ παντρόφε*, Mel. 109 (VII, 476).

πάντως, adv. zu *πᾶς*, gänzlich, durchaus; bei Hom. immer mit folgdm *οὐ*, durchaus nicht, auf keine Weise, Il. 8, 450 Od. 19, 91. 20, 180; *πάντως γὰρ οὐ πείσεις νιν*, Aesch. Prom. 333, vgl. 1055, öfter; Soph. Ai. 1068; Eur. Med. 854 u. öfter; u. in Prosa, *ἐπιστάμενον πάντως*, Hes. 1, 3; *οὐδὲν πάντως*, 5, 34. 65; Plat. Rep. X, 611 d mit *πάντη* vrbdn, s. oben; *ἄλλως τε πάντως*, Aesch. Prom. 639 Pers. 675 Enm. 696, wie Plat. Apol. 35 c. In der Antwort nachdrücklich bejahend, allerdings, Plat. Rep. IX, 574 b Xen. Cyr. 8, 4, 10.

πάνυ, sehr, gar sehr, zur Verstärkung zu Verbis u. Adjectivis gesetzt; *τὰς πολλὰς, τὰς πάνυ πολλὰς ψυχάς*, Aesch. Ag. 1431 Ch. 848; Ar. Equ. 1134; *ὅτι πάνυ πολὺ δοκεῖ σωφρονέστατος εἶναι τῶν νενί*, Plat. Charm. 157 d; *πάνυ ἐν τῷ μεγίστῳ κινδύνῳ ὤν*, Thuc. 8, 50, u. sonst; *πάνυ σφόδρα* vrbdn, Ar. Plut. 745 Plat. Apol. 25 a; aber auch gegen Phot. Bemerkung *σφόδρα πάνυ* gestellt, Aesch. 2, 36; *πάνυ σπουδῇ*, Dem. 20, 105; eben so *πάνυ ὀλίγοι* Xen. An. 5, 6, 7, *ὀλίγοι πάνυ* 4, 7, 14; ganz und gar, durchaus, *πάνυ ἐξέφθηνται*, Aesch. Pers. 890; *οὐ πάνυ εὐδαιμονίσας*, Soph. O. C. 142; *οὐδὲν πάνυ*, ganz und gar Nichts, Ar. Nub. 733. 901; *δοκεῖ δέ μοι καὶ πάνυ οὐδὲ εἶναι ἡ ἐπίκλησις αὕτη*, Thuc. 1, 3; *ὡς πάνυ εἰδῆτε*, Xen. An. 5, 9, 3; Folgde. — In der Antwort nachdrücklich bejahend, ja wohl, Ar. Plut. 393; *πάνυ γε*, Plat. Alc. I, 107 f; *καὶ πάνυ γε, ἔφη*, Charm. 154 e; *πάνυ μὲν οὖν*, Euthyphr. 13 d, u. öfter, u. Folgde. — Zu *οὐ πάνυ* tritt auch noch oft τε hinzu, Plat. Lys. 204 d Xen. An. 5, 9, 26 Cyr. 1, 6, 21; *ἔφυγον μηδέν τι πάνυ δεινὸν πεποιηκότες*, Hell. 5, 4, 45; *οὐδείς πάνυ τι ἐπιχωριάζει*, Plat. Phaed. 57 a. — Beim subst., *ὁ πάνυ Περικλῆς*, der sehr bekannte, allberühmte, Xen. Mem. 3, 5, 1; *τῶν πάνυ στρατηγῶν*, Thuc. 8, 89; *Ἀλέξανδρος ὁ πάνυ*, Ath. XII, 537 d; *Ἠλέκτραν μὲν ἐκείνην τὴν πάνυ, τὴν Ἀγαμέμνονος*, Luc. Vit. auct. 22; oft auch bei s. Sp.

πάν-υγρος, ganz feucht, jw.

παν-ήμερτος, allgefeiert, Sp.

παν-υπέρ-οχος, über Alles hervorragend; Opp. Cyn. 2, 63. 3, 170; *τέχνῃ*, Ep. ad. 229 a (IX, 741), vgl. ib. IX, 656.

πανυ-παθής, *ές*, sehr traurig, jw.

παν-υπέρ-αγνος, Alle an Keuschheit übertreffend, Sp.

παν-υπέρτατος, der ganz oberste; Od. 9, 25 u. sp. D., bes. Orph. oft; *οὐρανός* Arist. mund. 5.

παν-υπέρ-φρων, *ονος*, ganz übermüthig, *γνῶμαι*, Orph. H. 60, 12.

πάνυσσα, *ἡ*, von Hesych. *ἀναδεσμή* erkl., *ᾗ τὰς τρίχας ἀναλαμβάνουσι*, u. soll von *πῆνος* = *πῆνος* herkommen; man vergleicht das lat. panuclum, panucola (?).

παν-υστάτιος, *α*, *ον*, = Folgdm; Callim. Lav. Pall. 54; Ep. ad. 716, 6 (App. 339).

παν-ύστατος, *η*, *ον*, der ganz letzte, der allerletzte; Il. 23, 547 Od. 9, 452; Soph. *τὴν πανυστάτην ὁδῶν ἁπασῶν*, Trach. 871; *πρόσοψις*, Eur. Or. 1021, öfter; Ar. Ach. 1147; sp. D.; — *πανύστατον*, zum letzten Mal, Soph. Ai. 845, wie Eur. Alc. 162; auch *οὓς πανύστατ' ὄμμασιν προσβέρκομαι*, Herc. F. 457.

πάν-χορτος, schlechtere Schreibung für *πάγχορτος*.

παν-άδυνος, ganz od. sehr schmerzhaft, Sp.

παν-ωλεθρία, *ἡ*, gänzliches Verderben; gew. im dat., *πανωλεθρίᾳ ἀπολόμενοι*, Her. 2, 120; *πανωλεθρίᾳ δὴ τὸ λεγόμενον καὶ πεζὸς καὶ νῆες καὶ οὐδὲν ὅτι οὐκ ἀπώλετο*, Thuc. 7, 87; wie es scheint, ein vulgärer Ausdruck, der sich bei Sp. öfter findet; *τὴν αἰτίαν τῆς πανωλεθρίας* Dio Cass. 56, 4.

παν-ώλεθρος, ganz verderbt, ganz zu Grunde gerichtet; *μή μοι πόλιν γε πρυμνόθεν πανώλεθρον ἐκθαμνίσητε*, Aesch. Spt. 70, vgl. 916 Ag. 521 Ch. 922; *πανωλέθρους τὸ πᾶν ἡμᾶς τ' ὀλέσθαι*, Soph. El. 997; *καί σφας κακοὺς κάκιστα καὶ πανωλέθρους ξυναρπάσειαν*, so daß ihr ganz und gar untergeht, Ai. 826; u. in moralischer Beziehung,

Digitized by Google

verruft, τοῖς πανωλέθρους Ἀτρείδαις, Phil. 322; vgl. Eur. El. 86 u. Ar. Lys. 1039; πανώλεθρος (v. l. πανωλέθρως) ἐκπόλλυται, Her. 6, 37; Sp., wie Pol. 15, 20, 8 vrbdt τοὺς μὲν ἀρδὴν ἀναστάτους ἐποίησε καὶ πανωλέθρους. — Akt., ganz, sehr verderblich, ἐμβολαί, θεός, Aesch. Pers. 554 Suppl. 409, u. einzeln bei Sp., wie Lycophr. 165; so μὴ πανώλεθρον κακὸν ἐς τὴν χώρην ἐσβάλωσι, Her. 6, 85.

παν-όλεια, ἡ, gänzliches Verderben, E. G. 71, 12.

παν-όλης, ες, ganz verderbt, wie πανώλεθρος; Aesch. ἢ τὰν πανώλεις παγκάκως τ' ὄλοιατο, Spt. 552; Pers. 718; auch verworfen, verrucht, τῷ πανώλει παιδὶ τῷ Λαερτίου, Soph. Phil. 1341; O. C. 1266, vgl. El. 534, wie Eur. El. 60; — ganz verderblich, ξυμφοραί, Soph. O. C. 1019.

παν-ωνία, ἡ, Verkauf von allerlei Waaren, Sp.

παν-ώνυμος, von allen Namen, Sp.

παν-ωπίας, = πανόψιος, Allen sichtbar, Euen. 9 (Plan. 166).

πάν-ωρος, zu allen Jahreszeiten reifend, φέρμα, Aesch. Suppl. 690.

πάξ, ein Zuruf, wie das lat. pax! stille! Stl genug davon, wie εἶεν, Diphil. bei Ath. II, 67 b.

(**πάομαι**, sich erwerben, davon) perf. πέπᾱμαι, ich habe mir erworben, ich besitze; Pind. οἵ τοι ἑσλὰ πέπαται, P. 8, 76; frg. 72; Ar. Av. 943; χρήματα πεπᾶσθαι, Solon 5, 7; γαμβρὸν πεπᾶσθαι, Eur. Andr. 642; fut. πάσεται, Aesch. Eum. 169; aor. ἐπᾱσάμην, Theogn. 146 u. Theocr. 15, 90. Auch Xen. hat πεπαμένος, An. 5, 9, 12, πέπανται, 3, 3, 18, ἐπέπατο, 1, 9, 19; ein fut. πεπάσεται hat Pempel. bei Stob. fl. 79, 52. — Der aor. ἐπᾱσάμην mit dem perf. πέπασμαι gehören zu πατέομαι, w. m. s. — Vgl. παμφόχος, πελυπέμων.

πᾰός, ὁ, dor. = πηός.

παπαῖ (so und nicht παπαῖ zu accentuiren nach Hdn. περὶ μον. λ. p. 27, 13; vgl. Arcad. p. 183, 18), Ausruf des Schmerzes, papae; Aesch. Pers. 988 Ag. 1085 Eum. 252 Soph. Phil. 735 O. C. 549 El. 855; παπαῖ φεῦ verbunden, Phil. 774; παπαῖ μάλα, 775; παπαῖ μάλ' αὖθις, 782; Eur. Herc. F. 1120 Cycl. 110; Ar. Lys. 215 u. oft. — Auch Ausruf der Verwunderung; Her. 8, 26; Eur. Cycl. 572; παπαῖ, οἷον λέγεις, Plat. Legg. IV, 704 b; Sp., die es auch mit dem gen. verbinden, παπαῖ τῶν ἐπαίνων, Luc. Contempl. 23. — Vgl. auch πόποι.

παπαιάζ, aus dem Vorigen gedehnt, Ausruf des freudigen Erstaunens, Eur. Cycl. 153, der etwas Komisches hat (Passow vergleicht au weih statt au weh!); Ar. Lys. 924, der Vesp. 235 ἀππαπαῖ παπαιάξ verbindet; παπαῖ παπαιάξ scheint die richtige Lesart Luc. Fugit. 33.

πάπας, ὁ, = πάππας, wo auch πάππα zu vgl.

παπάω, nach E. M. 651, 1 = ἁρπάω, ψηλαφάω.

παπᾰ́ζω, einen schmeichelnd, liebkosend Papa nennen; von lallenden Kindern, Il. 5, 408; von schmeichelnden Töchtern, Ar. Vesp. 609 (wo παππίζω v. l.) u. sp. D., wie παππάζεσκες Qu. Sm. 3, 474; Nonn. auch in allgemeiner Bedeutung, wie ein unmündiges Kind lallen. Nach Poll. 5, 90 auch von dem Schreien der Gänse.

παπᾰ́ξ, παππάξ, Ar. Nubb. 389, u. παπαπαπάξ, 890, komische Nachahmung des Tons, den beim Durchfall der herausplatzende Unrath hervorbringt.

παπαπαπαπαῖ, verstärkter Schmerz- u. Wehruf παπαῖ, Soph. Phil. 744, der auch παπαπαπαπαπαῖ El. 736 sagt, was in den mss. u. Ausgaben verschieden geschrieben wird.

πάππας, ὁ, Papa, dem ersten Lallen der Kinder nachgebildet; im vocat., πάππα φίλε, Od. 6, 57, wie χαῖρε, πάππα φίλτατε Philem. bei Ath. VIII, 340 e; accus., πάππαν με καλοῦσι, Ar. Pax 120, wie Eccl. 645. Vgl. ἄππα, ἄππα, ἄττα u. μάμμα.

παππασμός, ὁ, das Papa Sagen, Suid.

παππ-επι-παππος, ὁ, der Urgroßvater, Poll. 3, 18 aus Philonid. com. angeführt, aber als δεινῶς ἰδιωτικόν bezeichnet.

παππίας, ὁ, eine Art schmeichelndes Diminutiv von πάππος, Väterchen, E. M. 651, 16; ὁ παππία, Ar. Vesp. 297, cod. Rav. παπία; Pax 128; Ephipp. com. bei Ath. VIII, 358 b, öfter.

παππίδιον, τό, = Vorigem, Ar. Vesp. 655 Equ. 1215.

παππίζω, = παππάζω, Eust. 565, 32.

παππικός, großväterlich, Sp.

παππόθεν, vom Großvater her, Sp.

παππο-κτόνος, den Großvater mordend, Lycophr. 1034.

παππο-πατρόθεν, vom Großvater und Vater her, Sp.

παππό-πατρος, des Großvaters und Vaters, Sp., auch παπποπατρῷος.

πάππος, ὁ (vgl. πάππας), 1) der Großvater, vorzugsweise mütterlicher Seits; Ar. Equ. 447 Nubb. 63 u. A.; πάππος ὁ πρὸς μητρὸς ἢ πατρός, Plat. Legg. IX, 856 d; bei Poll. 3, 16. 18 πάππος ἐκ πατρὸς καὶ μητρός. — Auch in weiterer Ausdehnung, πάππων καὶ προγόνων μυριάδες ἑκάστῳ γεγόνασιν ἀναρίθμητοι, Plat. Theaet. 175 a; ὁ δὲ πάππος ἢ τρεῖς, Athen. Arist. pol. 5, 2; εἰς τρίτον πάππον, D. Hal. 4, 47. — 2) ein Vogel, vielleicht die Grasmücke, Ael. H. A. 3, 30. — 3) die Federkrone, der haarige Saamen der Pflanzen, die zu den compositae gehören, welche, wenn die Pflanze abblüht, der Wind fortführt, und welche die Kinder abzublasen pflegen; Soph. frg. 748; πάππος ἀπ' ἀκάνθης, Eubul. bei Ath. X, 450 b; γήρεια πάππου, Nic. Al. 126; Theophr. u. A. (s. γήρειον). — Wegen der Aehnlichkeit das erste weiche, wollige Barthaar, Flaum, lanugo, VLL.

παππο-σπέρματα, τά, = πάππος 3), Saamen mit einer Federkrone, Theophr.

παππο-φόνος, den Großvater mordend, Theocr. syr. (XV, 21).

παππυλιάζω, = ποππυλιάζω, Eust. 565, 12.

παππ-όδης, ες, mit dem πάππος 3), der Federkrone versehen, σπέρματα, Theophr.

παππ-ωνυμικός, ἡ, όν, mit, nach dem Namen des Großvaters, wie πατρωνυμικός gebildet, wie Heracles der Alcide heißt, Suid. v. Ἀλκείδης.

παππῷος, = παππικός; βίος, Ar. Av. 1452; Lys. 653; ὄνομα, Plat. Lach. 179 a; Is. 3, 50; δόξα, Dem. 10, 73 u. Folgde.

πάπραξ, ακος, ὁ, ein thracischer Sumpffisch, Her. 5, 16.

παπταίνω (mit πτήσσω zusammenhangend, durch Reduplication der Wurzel ΠΤΑ gebildet), umherblicken, um sich schauen, gew. mit dem Nebenbegriffe der Furcht, der Vorsicht oder Behutsamkeit, schüchtern um sich sehen; τρέσσε δὲ παπτήνας, Il. 17, 663; πάπτηνεν δὲ ἕκαστος, ὅπη φύγοι αἰπὺν ὄλεθρον, 16, 283 u. öfter; πρός τι, Od. 12, 233; πάντοσε,

Digitized by Google

Il. 17, 674; κατὰ στίχας, 17, 84; μεθ' ἡμέλικας, nach den Gespielinnen gaffen, Hes. O. 446; auch ἀκόντισεν δουρὶ φαεινῷ ἀμφὶ ἑ παπτήνας, Il. 15, 574; u. mit dem acc. der Person, nach Einem suchend umherspähen, 4, 200. 17, 115; vgl. Pind. παπταίνει τὰ πόρσω P. 3, 22, τὰ μακρά I. 6, 44; καὶ φροντίζειν, Aesch. Prom. 1036, der auch vrbdt πάπταινε δ' αὐτὸς μή τι πημανθῇς δόξῳ, Prom. 334, womit Il. 13, 649 zu vgl.; πάντοσε παπταίνων, μή τις χρόα χαλκῷ ἐπαύρῃ, sich vorsehen, daß nicht etwa; τὸν δ' ἀγρίους ὄσσοισι παπτήνας ὁ παῖς, Soph. Ant. 1216, vgl. Ai. 11 u. sp. D., wie εἰς γείτονα ἄλλης Diod. 8 (VII, 700). — Auch in späterer Prosa, παπταίνειν πρὸς τὸν Ἰσθμόν, Plut. Them. 12, vgl. Philop. 12; ἐπὶ θάτερα, Pomp. 71; ἐς ἅπαντας, Luc. Philopatr. 19, ansehen.

παπταλάω, = παπταίνω, Lycophr. 1162.

παπύρινος, aus Papyrus gemacht, βᾶρος, Plut. de Is. et Osir. 18.

πάπυρος, ὁ u. ἡ, die Papierstaude, eine Sumpfpflanze, die in Aegypten wächst u. aus deren Rinde od. Bast, βύβλος, man Papier zum Schreiben, auch Taue u. dgl. machte, Theophr. u. A. Die daraus gefertigte feine Leinwand, Anacr. 30, 5. — Das Papier, Buch, Antp. Th. 13 (VI, 249), vgl. Leb. Phryn. 303. — [Bei Antp. Th. ist υ kurz, vgl. Meeris.]

παπυρο-φάγος, Papyrus essend, Schol. Aesch. Suppl. 768.

παπῦρο-ῥάξ, ῥᾰγος, dem Papyrus ähnlich, Schol. Eur. Or. 147.

πάρ, poet. verkürztes παρά vor Consonanten, oft bei Hom., am häufigsten vor δέ, auch oft vor π u. ν, seltener vor γ, ζ, ξ, σ, τ in der Il., u. vor κ, μ in der Od. Auch Pind. N. 5, 18 u. öfter; Ar. Lys. 1309; Aesch. Eum. 220 u. a. D.; πὰρ πολέμῳ Inscr. 11.

παρά, ep. πάρ und παραί, Adverb., bei, daneben, ἔνθα καθεῦδ' ἀναβάς· παρὰ δὲ χρυσόθρονος Ἥρη, Il. 1, 611; Od. 3, 400; u. so noch Eur. I. A. 201. — Gew. Praeposit., bei, neben, die unmittelbare Nähe, u. zwar c. dat. die Ruhe bei, c. gen. die Bewegung von der Seite her, c. acc. die Bewegung an die Seite hin bezeichnend. Also

I. c. genitivo, von Seiten, den Gegenstand bezeichnend, aus dessen unmittelbarer Nähe etwas herkommt, zunächst — 1) örtlich, bei Verbis der Bewegung, gew. — a) nur von Personen gebraucht (vgl. ἀπό), von Seiten Jemandes gehen, kommen; σῆμα φέρειν παρά τινος, Il. 6, 177; ἐλθεῖν παὰ Διός, von Zeus kommen, παρ' Ἀλήταο πλέουσα, Od. 12, 70; φέρων ἦκω λόγους ἡδεῖς φίλου παρ' ἀνδρός, Soph. El. 657; in Prosa sehr gewöhnlich; auch παρ' ἄλλων χρὴ τόδ' ἔρχεσθαι γέρας, Aesch. Ag. 891; bes. von Gesandten, Botschaften, ἥκει παρὰ βασιλῆος ἄγγελος, Her. 8, 140, 1; παρά τινος ἐλθεῖν, Xen. Cyr. 2, 4, 1; dah. παρὰ σοῦ ἐξαγγέλλειν, von deiner Seite melden, Cyr. 7, 5, 54, wie ἀπαγγέλλειν An. 2, 1, 20. Auch mit einer geläufigen Umstellung, ἕως ἂν οἱ παρὰ βασιλέως πρέσβεις ἔλθωσιν, Hell. 1, 3, 9, bis die Gesandten vom Könige kämen; u. ohne Verbum, οἱ πρέσβεις οἱ παρὰ βασιλέως, Ar. Ach. 61; οἱ παρὰ τοῦ Νικίου, Thuc. 7, 10, die von Seiten des Nikias Abgesandten; οὔτε πρεσβευτὴς οὐδεὶς εἶπε τῶν παρ' ἐκείνου, Dem. 19, 68; ὁ παρ' ἐμοῦ, Xen. Cyr. 3, 2, 30; auch ὅστις ἀφοσιοῖτο τῶν παρὰ βασιλέως πρὸς αὐτόν, An. 1, 1, 5, wer von denen, die beim König waren, von diesem zu ihm kam; οἱ παρ' αὐτοῦ, seine Verwandten, Ev. Marc. 3, 21. — b) selten von Sachen; παρὰ νηῶν, Il. 12, 114, in den Schol. ausdrücklich als Abweichung bemerkt; φάσγανον ἐρύσσατο παρὰ μηροῦ, er zog das Schwert von der Seite, an der es hing, Il. 1, 190, öfter; πλευρὰ τά οἱ κόψαντο παρ' ἀσπίδος ἐξεφάανθη, neben dem Schilde her zeigte sich die Seite, ward sichtbar, 4, 468; vgl. Aesch. Spt. 629; π. ποδός, Pind. P. 10, 67. — 2) übh. das Ausgehen von einer Person bezeichnend, Alles, was von ihr herrührt; — a) nehmen und empfangen von Einem; ἔχειν παρ' ἡμῶν οἷάπερ νομίζεται, Aesch. Ag. 1016; δέχεσθαι δώρημα παρά τινος, Soph. Ai. 647; παρ' οὔπερ ἔλαβον τάδε τὰ τόξα, Phil. 1216; ὅτῳ τρόπῳ δίκας ἀροίμην τῶν φονευσάντων πάρα, El. 34; οὔτε τάφου ἀντιάσας, οὔτε γόων παρ' ἡμῶν, El. 858; u. so bei δέχεσθαι, λαμβάνειν u. ä. überall in Prosa, z. B. παρὰ Μήδων τὴν ἀρχὴν ἐλάμβανον Πέρσαι, Xen. An. 3, 4, 8; ἃ ὑπάρχειν δεῖ παρ' ὑμῶν, was von eurer Seite geleistet werden, da sein muß, Dem. 4, 33; οἶκον παρ' Ἀθηναίων γε μεταῤῥέξει ταχύ, es holen von den Athenern, Ar. Pax 261; dah. auch παρὰ τοῦ ἰατροῦ φάρμακον πιών, welches der Arzt gegeben hat, Plat. Rep. III, 406 d; — παρ' ἑαυτοῦ διδούς, aus eigenen Mitteln, Her. 8, 5, vgl. 2, 129. 7, 29; vgl. ἀπανήσας τὰ παρ' ἑαυτῆς πάντα, Ev. Marc. 5, 26; dah. auch παρ' ἑαυτοῦ, von selbst, auf eigenen Antrieb. — b) hören, lernen, erfahren von Einem; ἀκούειν παρ' ἀγγέλων, Soph. O. R. 6, vgl. 95; μαθὼν ἄλλον πάρα, O. R. 704, öfter; τάδ' εἴσεται ἄλλου παρ' ἀνδρός, Ant. 230, wie Aesch. Ch. 169; Xen. Cyr. 2, 2, 6 u. sonst; ταῦτ' ἴσθι θεῶν πάρα, Empedocl. 92; εἰ προσδοκᾷς ἐμοῦ τι πεύσεσθαι πάρα, Aesch. Prom. 988, wie Xen. Cyr. 1, 6, 23; παρ' Αἰγυπτίων μεμαθήκασι, Her. 2, 104, der auch πυνθάνεσθαι παρὰ πυρσῶν vrbdt, 7, 182; παρά γε ἐμαυτοῦ οὐδὲν ἐννενόηκα, Plat. Phaedr. 235 c; αὐτοὶ παρ' αὐτῶν πολλὰ καὶ καλὰ εὑρόντες, Theaet. 150 d. — c) seltener beim passiv., bes. in ähnlichen Vrbdgn, wie die angeführten Verba, so daß die Grundbedeutung von Seiten nicht verloren geht, und die Structur sich von ὑπό (s. dieses) wesentlich unterscheidet; σοὶ διδαχθήτω πάρα, so viel wie μαθέτω, Aesch. Prom. 637; τίς αὖ παρ' ὑμῶν κοινὸς ἠχεῖται κτύπος; was für ein Lärm geht aus von euch? Soph. O. C. 1496; παιδός, ὅστις γένοιτ' ἐμοῦ τε κἀκείνου πάρα, O. R. 714; μνήμη καὶ κόσμος τοῖς πράξασι γίγνεται παρὰ τῶν ἀκουσάντων, wird ihnen von Seiten der Hörer zu Theil, Plat. Menex. 236 e; οἶμαι γάρ με παρὰ σοῦ σοφίας πληρωθήσεσθαι, Conv. 175 c, auch an Lernen erinnernd; ὀφείλεται παρὰ τοῦ ἐχθροῦ τῷ ἐχθρῷ κακόν τι, Rep. I, 332 b, er muß es ihm geben; παρὰ τῶν θεῶν σημαίνεσθαι, die Zeichen gehen von den Göttern aus, Xen. Cyr. 1, 6, 2; aber auch παρὰ πάντων ὁμολογεῖται, An. 1, 9, 1, wie τὰ παρὰ σοῦ λεγόμενα, Cyr. 6, 1, 42, vgl. Mem. 1, 6, 14, wie wir auch sagen können: das deinerseits Gesagte; παρὰ τῆς τύχης δωρηθέντα, Isocr. 4, 26, u. häufiger Sp.; κατηγορεῖται παρὰ τῶν Ἰουδαίων, Act. Ap. 22, 30. — d) oft bei Substantivis, ohne Verbum, das leicht zu ergänzen ist und wenigstens hinzugedacht werden muß, wenn man sich den Unterschied dieser Structur von der

Digitized by Google

des bloßen Genitivs deutlich machen will; Vrbdgn, wie τῶν παρ' ἐκείνου λαμβάνειν, Xen. Cyr. 8, 2, 25, von dem von Einem Herrührenden Etwas nehmen, für das einfache παρ' ἐκείνου τι λαμβάνειν, zeigen den Uebergang; vgl. ἄωρον τὰ παρὰ σαυτῆς, Mem. 3, 11, 13; λόγος παρὰ Ἀθηναίων, Her. 8, 55, wie ἄνευ τῶν παρ' ἡμῶν λόγων Plat. Soph. 256 d; ὁ παρ' ἐμοῦ λόγος, Dem. Lpt. 75; τῆς παρὰ τῶν ἀνθρώπων δόξης, Plat. Phaedr. 232 a, öfter; τῇ παρ' αὐτῆς θερμότητι, Tim. 85 e; τὸ παρὰ Κυαξάρους στράτευμα ist eigtl. das von Kyarares abgeschickte Heer, Xen. Cyr. 2, 4, 21, u. ἡ παρ' ἐκείνου τιμωρία die von seiner Seite verhängte Strafe, An. 2, 6, 14; ἡ παρ' ἐκείνων εὔνοια, Dem. 1, 10, das von ihrer Seite bewiesene Wohlwollen, was freilich mit ἡ ἐκείνων εὔνοια zusammenfällt; so al παρὰ τῶν θεῶν ἐπικουρίαι, Lycurg. 129, welcher Redner diese Vrbdg besonders liebt, vgl. Mätzner zu §. 15; u. so noch Sp., τὴν παρὰ τῶν πολλῶν δόξαν Plut. Agis 2; — τὰ παρὰ Κύρου, die Aufträge von Seiten des Kyrus, Xen. Cyr. 3, 2, 30. — In allen diesen Vrbdgn ist aber die Beziehung auf leblose Dinge äußerst selten. — 3) die Ruhe, neben, bei, bezeichnet es selten, wie Soph. παρὰ κυανέων πελαγέων, Ant. 955, vgl. 1110; φροντίδα τὰν πὰρ ποδός, Pind. P. 10, 62; vgl. Schaef. zu D. Hal. de C. V. p. 119; Sp., wie D. Sic., sagen πολλῶν ἀνθρώπων παρ' ἀμφοτέρων διαφθαρέντων, 16, 7, u. öfter in ähnlichen Vrbdgn, auf beiden Seiten, wo immer noch die Grundbdtg der Entfernung von beiden Seiten weg zu erkennen ist.

II. c. dativo, den Gegenstand bezeichnend, in dessen Nähe, bei dem sich Etwas befindet, also zunächst — 1) vom Orte; gewöhnlich — a) bei Verbis der Ruhe; von Menschen; ἥσυδε παρὰ μνηστῆρσιν ἀνάγκη, er sang bei den Freiern, Od. 1, 154; παῖδες κοιμῶντο Πριάμοιο παρὰ μνηστῇς ἀλόχοισιν, Il. 6, 246, u. öfter bei Hom.; παρ' εὐδείπνοις ἔβαν ἄτερμος, Aesch. Ch. 477; μέγα δύνασαι παρ' ἀθανάτοις, Eum. 911; πάρεστι μὲν Τεῦκρος παρ' ἡμῖν, Soph. Phil. 1046, wie Plat. παρὰ σοὶ μάλα πλησίον πάρεστιν, Phaedr. 243 e; παρ' ἐχθροῖς ἄξιος θρῆνων τυχεῖν, Soph. Ai. 924, bei den Feinden erlangen, wie τυχόντα με τῶν δικαίων παρ' ὑμῖν, wenn ich bei euch, ihr Richter, mein Recht erlangt habe, Dem. 28, 21, nicht παρ' ὑμῶν, denn das Recht geht nicht von den Richtern aus; τιμῆς τυγχάνειν παρά τινι, Xen. An. 1, 9, 29; vgl. κοὐ δυνήσομαι κακὸν κρύψαι παρ' ὑμῖν, Soph. Phil. 733; auch κεῖται παρ' Ἀιδᾳ Πόλυβος, O. R. 972; παρὰ τούτῳ μέγα δυνήσεται, Plat. Gorg. 510 e; παρὰ σοὶ κατέλυον, Dem. 18, 82, sie kehrten bei dir ein; — von leblosen Dingen; βωμῷ, παρ' ᾧ θύων ἵκυρον, Soph. O. C. 1160; τηλαυγεῖ παρ' ὄχθῳ ἧστο, Trach. 521; βοᾷ παρ' ὄχθαις ποταμίαις, Aesch. Spt. 374; u. in Prosa, ὁρμίζεσθαι παρὰ Χερρονήσῳ, Xen. An. 5, 10, 2, u. oft bei einem Orte lagern, sich aufstellen u. dgl. — In Vrbdgn, wie παρ' οἴνῳ καλεῖ, Soph. O. R. 773, wie Ap. Rh. 1, 458, παρὰ δαιτὶ καὶ οἴνῳ, beim Wein, ist auch vorzugsweise an den Ort zu denken (vgl. III.). — Pind. P. 2, 87 sagt auch παρὰ τυραννίδι, während, in der Tyrannis, womit man παρὰ τοῖς ἐμφυλίοις πολέμοις θνήσκειν vgl., Plut. Oth. 14. — b) selten bei Verbis der Bewegung, und immer mit Rücksicht auf die Ruhe, die das Ergebniß der Bewegung ist, ἵδρυσεν παρὰ δαιτί, Od. 3, 37; bei Xen. An. 2, 5, 27 hat auch Krüger Schneider's Conj. lέναι παρὰ Τισσαφέρνην für die vulg. Τισσαφέρνει aufgenommen, weil daselbst nur von der Bewegung die Rede ist; aber φοιτᾶν παρά τινι, Plut. Them. 5; vgl. Luc. D. Mer. 10. — 2) Wie παρ' ὑμῖν, Dem. 27, 1, „vor euch Richtern" heißt, so sagt Her. παρ' ἡμέων κριτῇ, vor mir, als Richter, vor meinem Richterstuhle, 3, 160, u. so heißt παρ' ἐμοί nach meinem Urtheil, τὸ ὄνομα δίκαιός ἐστι φέρειν, 1, 33, was ursprünglich örtlich zu fassen ist, wie dies deutlich ist in τοὺς παρὰ σφίσι αὐτοῖσι δοκέοντας ὀλβίους, 1, 86, die bei ihnen glücklich scheinen, worin liegt „nach ihrem Urtheil"; vgl. Soph. παρ' ἡμῖν οὐ βεβουλεύσθαι καλῶς, Trach. 586, nach unserm Urtheil. Aehnlich παρά τινι νομίζεται, Ar. Vesp. 1085; παρά τινι ὑπείληπται, Lycurg. 3, wo Maetzner viele Beispiele aus den Rednern beibringt; ἀξιοῦσθαι παρά τινι, Is. 7, 5, wo ebenfalls, wie unter 1) bemerkt ist, nicht die von einem Andern ausgehende Würdigung ausgedrückt wird, sondern die bei oder vor Einem stattfindende, die er also gestattet, die nach seinem Urtheile von Andern geleistet wird. — Sp. gehen auch hier weiter, wie Pol. 2, 36, 2, πόλεμος προαγορευθεὶς παρὰ τοῖς πλείστοις Ἀννιβιακός, wie auch wir sagen „er heißt bei den meisten der zweite hannibalische Krieg"; Soph. vrbdt παρ' ὅτῳ Διὸς σκῆπτρον ἀνάσσεται, Phil. 139, womit man O. R. 382 ἔσαν παρ' ὑμῖν ὁ φθόνος φυλάσσεται vergleichen kann. — 3) παρ' ἑαυτῷ, bei sich, daheim, wird nicht bloß dem πρόσωθεν entgegsgt, Xen. Cyr. 8, 1, 69, wie οἱ παρ' ἑαυτῷ, Cyr. 4, 5, 9, die unmittelbare Nähe bezeichnet; παρ' ἑαυτοῖσι, bei sich zu Hause, in ihrer Heimath, Her. 1, 105. 6, 86, 1; dah. übh. das Einem Zugehörige, τὸν παρ' αὐτῷ βίοτον φυλεῖ, Soph. O. R. 611; εἰ δ' οὖν ἐστι καὶ παρ' ἐμοί τις ἐμπειρία, wenn sie bei mir ist, wenn ich einige Erfahrung habe, Dem. 18, 277; — sondern es bedeutet auch — a) unterworfen sein, οἱ παρὰ βασιλεῖ ὄντες, Xen. An. 1, 5, 16. 4, 3, 29. — b) Her. 3, 74 setzt entgegen ἔχειν παρ' ἑωυτῷ καὶ μηδενὶ ἐξοίσειν τὴν ἀπάτην, bei sich behalten; übnl. παρὰ σαυτῷ κρίνας τι, Plat. Theaet. 170 d; ἃ διαιροῦμαι παρ' ἐμαυτῷ ἀγαγὼ εἶναι, Rep. VII, 523 a, wie γιγνώσκειν παρ' ἑαυτῷ, Dem. 10, 17, bei sich bestimmen; φύλακες τοῦ παρ' αὐτοῖς δόγματος, was sie bei sich beschlossen haben, Plat. Rep. III, 413 c. — c) παρ' ἑαυτῷ γενέσθαι, zu sich gekommen, wieder zur Besinnung gekommen sein, sich erholt haben, Plut. Alex. 31 Brut. 15.

III. c. accusat.; — 1) örtlich; gew. bei Verbis der Bewegung; — a) nach der Seite hin zu Einem, das Ziel der Bewegung angebend, welches in der Nähe eines Gegenstandes, bes. einer Person ist; ἐλθὲ παρὰ ξανθὸν Μενέλαον, Od. 1, 285; ἔκτην παρὰ νῆας, zu den Schiffen, Il. 1, 847; oft bei Her., ἀπικέσθαι παρὰ Κροῖσον, ἦγαγον παρὰ Κῦρον, 1, 36. 86. 3, 15 u. öfter; ἔρχει παρὰ τὸν Πρωταγόραν, Plat. Prot. 311 c; ἠνέχθη παρ' αὐτὸν τὰ παιδία, Phaed. 116 b; ἔσθορε παρ' ἐμὲ κατάκοιτος, Conv. 175 c; παρ' ἐμὲ εἴσοδος, Xen. Cyr. 1, 3, 14; παρά τινα ἥκειν πάλιν, zu Einem zurückkehren, 4, 5, 25, öfter; auch Sp., παρὰ τοῦτο γέγονε, bis dahin ist's gekommen. — b) neben hin, lange; βῆ δ' ἀκέων παρὰ θῖνα

Digitized by Google

Θαλάσσης, längs des Meeresufers ging er hin, Il. 1, 34, u. oft παρὰ ποταμόν u. ä.; Μηλίδα παρ' Αἶμναν, Soph. Trach. 633; ἅπτειν παρὰ βώμιον ἑστῆρες ἐπιστεγάνωσιν, O. R. 184; παρ' Ὠκεανοῦ πόρον, Aesch. Prom. 529; τοῦτον παρ' ὄχθας ἕρπε, 812; παρὰ τὸν Ἀσωπόν, Her. 9, 15; παρὰ τὴν θάλατταν πορεύεσθαι, Plat. Gorg. 511 e; πορεύεσθαι, Xen. An. 5, 10, 18, wie auch τὴν ἀγορὰν τῶν πωλουμένων παρὰ τὴν θάλασσαν μεταστῆσαι Thuc. 7, 39 zu fassen ist; παρὰ πᾶσαν φιλέαν (sc. γῆν) ἄχρι τοῦ Ἱππρανίδος κομισθήσεται, Dem. 18, 301. — c) dah. auch daneben vorbei, παρὰ τὴν Βαβυλῶνα παρέναι, Xen. Cyr. 5, 2, 29, wie παρὰ πόλιν ἄγειν, 1, 6, 43; vgl. παρὰ τὸν νεὼν ποταμὸς παραῤῥεῖ, An. 5, 3, 8, wie schon Il. 22, 145 zu erklären ist, οἱ δὲ παρὰ σκοπὴν ἐσσεύοντο, wie Od. 3, 172 von einem Seewege παρ' ἠνεμόεντα Μίμαντα u. 4, 802 εἰς θάλαμον δ' εἰςῆλθε παρὰ κληῖδος ἱμάντα. — d) eher auch bei Verbis der Ruhe, wenn zugleich die vorangegangene Bewegung od. eine Ausdehnung über einen Raum hin neben od. längs eines in die Länge sich ausstreckenden Gegenstandes bezeichnet wird, οἱ μὲν κοιμήσαντο παρὰ πρυμνήσια νηός, Od. 12, 32, vgl. 14, 524, eigtl. sie legten sich neben — hin schlafen; παρὰ Σκαμάνδρου πόρον τέθαψαι, Aesch. Ch. 361; ὁ παρὰ τὸν Ἀχέροντα θεὸς ἀνάσσων, Soph. El. 177; Ἀσία, ἡ παρ' ἀλμυρὰν ἄλα κεῖται, Eur. Bacch. 17; παρὰ τὰς ναῦς ἀποσκευάζεσθαι, neben den Schiffen hin, Thuc. 7, 39; πᾶμαι παρὰ τὸν ποταμὸν ἦσαν, Xen. An. 3, 5, 1, sie lagen längs des Flusses, wie ἐστρατοπεδεύσαντο παρὰ τὸν ποταμόν, 4, 3, 6; εἰςεσθος μαπρὰ παρ' ἅπαν τὸ σπήλαιον, Plat. Rep. VII, 514 a. — e) auch übh. den Begriff der unbestimmten Nähe ausdrückend, neben, bei, θεοῦ παρ' εὐτειχέα δόμον, Pind. N. 7, 46; ὀρθὴν παρ' οἶμον, Eur. Alc. 835; ἐγγύτατα παρ' αὐτὴν τὴν ὁδόν, Ar. Ran. 162; παρὰ τὴν χύτραν ἐγγύς, Av. 390; παρ' ἡμᾶς οἰκεῖ, Alexis bei B. A. 111; κατελείφθη παρὰ τὸν νηόν, Her. 4, 87; παρὰ τὴν ὁδὸν κρήνη ἦν, Xen. An. 1, 2, 13; οἱ παρ' ἑπαλξιν, Thuc. 2, 13; vgl. Ar. Ach. 72, womit man vergleichen kann ὅσων ἀργύριον παρὰ τοὺς κλινοποιοὺς κλίπτουσιν, Dem. 27, 29; καθήμενος παρ' αὐτόν, Isae. 8, 16. — Pol. 11, 14, 3 vrbdt geradezu παρ' αὐτὸν μεῖναι; u. Her. sagt τὴν νῦν παρ' ἐμὲ ἐοῦσαν δύναμιν, 8, 140; daher παρ' ἡμᾶς ἐστι, es steht bei uns; — πὰρ πόδα, Soph. Phil. 827, vor den Füßen, sogleich, wie Pol. 1, 7, 5, u. öfter παρὰ πόδας, wie Luc. Alex. 33. — 2) von der Zeit, ausgegangen von solchen ursprünglich örtlich zu fassenden Vrbdgn, wie ἀείσω παρὰ τε Βρόμιον παρά τε χίλνος μολπάν, Eur. Herc. Fur. 684; παρὰ τὴν πόσιν, Her. 2, 124, 4; παρὰ πότον, Xen. An. 2, 3, 15, eigtl. neben dem Trinken hin, d. i. während des Trinkens, beim Trinken; vgl. Pind. Θαρσαλέα δὲ παρὰ κρητῆρα φωνὰ γίγνεται, N. 9, 49; oft in Prosa, von einer Zeitdauer, einer Handlung od. Begebenheit, die neben einer andern stattfindet, παρὰ τὴν ζόην πεπόνθαμεν, Her. 7, 46, vgl. 1, 32; παρὰ πάντα μοι τὸν χρόνον προςῆει, während der ganzen Zeit, Plat. Phaed. 116 d; παρὰ πάντα τὸν βίον, Rep. III, 412 d; παρὰ τὴν ἐκείνου ἀρχήν, Xen. Mem. 2, 1, 2; παρὰ τὸν πόλεμον βασιλευομένους, im Ggsz von οἱκοι ἀλιγαρχουμένους, von den Lacedämoniern gesagt, Isocr. 3, 24; Sp., παρὰ τὴν συνουσίαν, Pol. 10, 35, 2; auch παρ' ὅλην τὴν πραγματείαν, 32, 8, 11, durch die ganze Geschichte (vgl. παραυτά). So auch παρ' ἕκαστον καὶ ἔργον καὶ λόγον διδάσκειν, gleich bei jeder That, Plat. Prot. 325 d; ταῖς ἐκ τῶν νόμων τιμωρίαις παρ' αὐτὰ τἀδικήματα χρῆσθαι, gleich bei dem Verbrechen, im Augenblicke, da das Unrecht verübt wird, Dem. 18, 13, vgl. Lpt. 139; ἁπάντων δ' ἀνθρώπων εἰωθότων παρ' αὐτὰ τἀδικήματα μᾶλλον ἢ χρόνων ἐγγεγενημένων ἀγανακτεῖν, Dem. 37, 2; εὐθὺς ἐν τῷ πλοίῳ παρὰ τἀδικήματα, 32, 7; παρὰ τοὺς κινδύνους ὑπὸ τῶν ἔργων ἐδιδάχθησαν, Plut. Them. 8; a. Sp., τὰ παρὰ τὸν βίον τίμια, Luc. Nigr. 30 (vgl. auch 5). — 3) aus der Vbtg des nebenhin, vorbei, entwickelt sich der Begriff des Nichtzusammentreffens (vor dem Ziele vorbeischießen), des nicht Entsprechens, dah. wider, entgegen, παρὰ μοῖραν, neben dem Schicklichen vorbei, wider das Schickliche, gegen den Anstand, Od. 14, 509, im Ggsz von κατά; vgl. ὁμοί τε δούλοις πάντα καὶ παρὰ στάθμην, Aesch. Ag. 1045; so ὅση δύναμις γε πάρεστιν· παρὰ δύναμιν δ' οὐκ ἔστι πολεμίζειν, über die Kraft hinaus, Il. 13, 786; so bes. παρ' ἐλπίδα, wider Erwarten, Aesch. Ag. 870; Soph. Phil. 870; παρὰ νοῦν φρονεῖν, 1180; ἡ γὰρ ἐκτὸς καὶ παρ' ἐλπίδας χαρά, Ant. 388; eben so παρὰ γνώμην, Aesch. Ag. 905; παρὰ νόμον θεῶν βρότεα μὲν τίων, Eum. 164; παρὰ ἃ προςεδέχετο, dem zuwider, was er erwartete, Thuc. 4, 19; παρὰ τὰ σοὶ δοκοῦντα, Plat. Prot. 335 b; παρὰ δόξαν, φύσιν, Polit. 295 c Rep. V, 466 d; παρὰ τὰς σπονδάς, Xen. An. 2, 4, 5; παρὰ ἱερὰ καὶ οἰωνούς, Cyr. 1, 6, 44; παρὰ τὸ δίκαιον, ib. 5, 1, 13 u. öfter, wie Folgde; παρὰ τὴν προσδοκίαν, Pol. 3, 68, 9, παρ' ἀξίαν, wider die Gebühr, παρὰ τὰ βέλτιστα, gegen sein Bestes, u. ä. — Daran reiht sich die Vbtg außer, οὐκ ἔστι παρὰ ταῦτ' ἄλλα, es giebt neben, außer diesem nichts Anderes, Ar. Nubb. 698 Eccl. 110; vgl. Plat. Phil. 62 e; ἕτερα παρὰ ταῦτα, Phaedr. 235 c Phaed. 24 a (s. auch ἄλλος u. ἕτερος, u. 5); παρὰ πάντα ταῦτα, dieses Alles ausgenommen, s. Wolf Dem. Lpt. p. 329. Aehnlich ist παρ' ἓν πάλαισμα ἑώρακε νικᾶν Ὀλυμπιάδα, Her. 9, 33, außer einem Wettkampfe erlangte er den olympischen Sieg, nur eine Kampfübung fehlte zum Siege; so auch Thuc. 8, 29 παρὰ πέντε ναῦς, ausgenommen fünf Schiffe, wenn man fünf Schiffe abzieht. — Bei den Rednern oft von Stimmen, παρὰ τέτταρας ψήφους μετέσχε τῆς πόλεως, es fehlten nur vier Stimmen daran, daß er Antheil an der Staatsverwaltung erlangte, Is. 3, 37; Κίμωνα παρὰ τρεῖς μὲν ἀφεῖσαν ψήφους τὸ μὴ θανάτῳ ζημιῶσαι, Dem. 23, 205, d. i. sie entließen ihn, weil ihm drei Stimmen zur Verurtheilung fehlten, sonst wäre er zum Tode verurtheilt worden; παρ' ὀλίγας ψήφους ἡττήθητε, 24, 138, es fehlten nur wenig Stimmen, daß ihr ihn mit der Atimie belegtet; Μάρκος Θηρίον εἰ παρὰ γράμμα, du bist ein Thier (ἄρκος), bis auf einen Buchstaben, den du nämlich zu viel hast, Ammian. 9 (XI, 231). — 4) Eine ganz entgegengesetzte Vbtg erhält παρά, insofern dies Nebenhergehen auch eine Angemessenheit, Uebereinstimmung, Folge bedeuten kann, παρὰ τοῦτο, hiernach, besonders Sp.; παρὰ τὴν αὐτοῦ ἁμαρτίαν περισσοτέροις ἀτυχήμασι τῶν

Digitized by Google

ἀτρεμιζόντων περιπεσών, in Folge seiner Schuld, durch eigene Schuld, weil er nicht, wie die Anderen, stillstand, Antiph. 3 δ 5; ἕκαστος οὐ παρὰ τὴν ἑαυτοῦ ἀμέλειαν οἴεται βλάπτεσθαι, Thuc. 1, 41, in Folge, wegen seiner Vernachlässigung; ὅπως μὴ τὰ τῆς πόλεως ἄπρακτα γίγνηται παρὰ τὴν ἐκείνου ἀργίαν, Xen. Mem. 2, 1, 2; παρὰ τοῦτον γενέσθαι τὴν σωτηρίαν, Isocr. 6, 52, vgl. 3, 48; παρὰ τί οἴεσθε τὰς πόλεις εὖ πράττειν; παρὰ τοὺς συμβούλους, Din. 1, 72; παρὰ τὸν λόγον δείξω, in Uebereinstimmung mit der Rechnung, Dem. 27, 34, öfter; οὐδὲ γὰρ οὗτος παρὰ τὴν αὐτοῦ ῥώμην τοσοῦτον ἐπηύξηται, ὅσον παρὰ τὴν ἡμετέραν ἀμέλειαν, 4, 11; Arist., z. B. de mund. 4, u. Sp., τὴν ἀπραγίαν μὴ παρὰ ἀποδειλίασιν, ἀλλὰ παρὰ εὐλάβειαν γεγονέναι, Pol. 3, 103, 2; παρὰ τοῦτο συνέβη, 3, 16, 6; παρὰ τί σφαλείησαν, wodurch, 1, 32, 4, öfter; οὐδὲν παρὰ τοῦτο, daraus ergiebt sich Nichts; παρ' αὐτὴν τὴν σύνθεσιν, durch die Zusammenstellung, D. Hal. de C. V. 11 (p. 136, wo Schäfer zu vgl.). — Man kann hierher auch rechnen ὀνομάζειν τι παρά τι, nach Etwas benennen, Plat. Crat. 339 a; so oft bei Gramm. (vgl. Bast zu Greg. Cor. 830); dieſe ſagen auch παρά τι, um die Abſtammung u. Herleitung eines Wortes vom andern zu bezeichnen, Schäf. Schol. Par. Ap. Rh. 2, 624; so αὐθέντης σύγκειται παρὰ τὸ εἶναι καὶ παρὰ τὸ αὐτός, B. A. 15, 9; ὡς παρὰ τὸ γραφὴ γραφίς, οὕτω καὶ παρὰ τὸ κάρη καρίς, Ath. III, 106 c; — ταὐτό φησι παρὰ τὸ Σοφόκλειον, Schol. Ar. Av. 1240, bedeutet eine Nachahmung, vgl. Schäf. Schol. Par. Ap. Rh. 3, 158, Paus. 1, 2, 4, u. gehört also genauer zum Folgdn. — 5) weil Dinge neben einander geſtellt werden, um verglichen zu werden, bedeutet παρά τι auch neben Etwas gehalten, im Vergleich womit, ὥστε τὸν Δαρεῖον στόλον παρὰ τοῦτον μηδὲν φαίνεσθαι, im Vergleich mit dieſem, Her. 7, 20; γελοῖος ἔσομαι παρ' ἀγαθὸν ποιητὴν ἰδιώτης αὐτοσχεδιάζων περὶ τῶν αὐτῶν, Plat. Phaedr. 236 d, ich werde im Vergleich mit einem guten Dichter lächerlich erſcheinen, wenn ich —, vgl. Legg. VII, 806 b; παρὰ τὰ ἄλλα ζῷα ὥσπερ θεοὶ οἱ ἄνθρωποι βιοτεύουσιν, Xen. Mem. 1, 4, 14; ὁρῶν τὰ ἐπιτηδεύματα αὐτῶν ἐγγύθεν παρὰ τὰ τῶν ἄλλων, ſie mit den Andern vergleichend, eigtl. ſie neben den Andern betrachtend, Plat. Rep. VIII, 550 a; vgl. Phaedr. 276 e, wie ſchon Pind. ſagt πὰρ σοφὸν ἀντιφερίξαι, P. 9, 50. — So auch κατεφρόνησε τοῦ κινδύνου παρὰ τὸ αἰσχρόν τι ὑπομεῖναι, Plat. Apol. 28 c, er verachtete die Gefahr im Vergleich mit der Schande, neben der Schande, wie das lat. prae. Hierher gehören auch manche Vrbdgn von ἄλλος, ἕτερος παρά τινα, ein Anderer im Vergleich mit Einem (ſ. dieſe Wörter u. oben 3). — Daraus erkl. ſich die Vrbdgn wie — a) ὡς παρ' οὐδὲν ἄγειν τὸ πρᾶγμα, Soph. Ant. 35, für Nichts achten; παρ' οὐδὲν ἄλγος, ibd. 462; El. 1319; ταῦθ' ὅτῳ παρ' οὐδέν ἐστιν, O. R. 983; παρ' οὐδὲν αὐταῖς ἦν ἂν ὀλλύναι πόσεις, Eur. Or. 569; οὐ παρ' ὀλίγον ἔσεσθαι, ἀλλὰ παρὰ πολύ, Plat. Apol. 36 a; παρ' ἔλαττον τοῦ δέοντος ἡγεῖσθαί τι, Rep. VIII, 546 d, Etwas für gering achten, wie παρ' ὀλίγον ποιεῖσθαι, Xen. An. 6, 4, 11 u. Sp. — b) παρὰ μικρόν, ὀλίγον, βραχύ u. ä., um ein Kleines, um ein Geringes, beinahe, faſt, παρὰ πολύ, um Vieles, bei weitem, παρὰ τοσοῦτον, um ſo Viel, παρ' ὅσον, in ſofern als, Luc. Peregr. 1 vit. auct. 19 u. A., welche Ausdrücke alle von dem Begriffe der Vergleichung ausgehen; παρ' ὀλίγον διέφυγον, Thuc. 7, 71; παρὰ τοσοῦτον γεγνώσκω, 6, 37, vgl. 8, 79; παρ' ἐλάχιστον ἦλθε Σαμίων ἡ πόλις ἀφεῖσθαι τῆς θαλάττης τὸ κράτος Ἀθηναίους, 8, 76, vgl. Plut. Pericl. 28, es fehlte ſehr wenig daran; παρὰ τοσοῦτον μὲν ἡ Μιτυλήνη ἦλθε κινδύνου, Thuc. 3, 49, eigtl. um ſo viel oder wenig kam Mitylene bei der Gefahr vorbei, ſo entging Mit. mit genauer Noth der Gefahr (vgl. auch 3 a. E). — c) wie in οὗτοι παρὰ τοὺς ἄλλους δεδυστυχηκότες, Plat. Lach. 183 c, ſie waren unglücklich im Vergleich mit den Andern, eine Auszeichnung liegt, ſie waren vor den Uebrigen unglücklich, παρὰ τοὺς ἄλλους πονεῖν, ſich vor den Andern mühen, mehr als die Andern, ſo ſteht auch beim compar. ἀμείνονες καὶ παρὰ τὴν ἑαυτῶν φύσιν, beſſer im Vergleich mit, beſſer als ihre Natur, Her. 7, 103; ἐλείψεως πυκνότεραι παρὰ τὰ ἐκ τοῦ πρὶν χρόνου μνημονευόμενα ξυνέβησαν, Thuc. 1, 23; χειμὼν μείζων παρὰ τὴν καθεστηκυῖαν ὥραν, 4, 6; παρὰ πολὺ ἀμείνων, Luc. Prom. 11. — d) häufig wird ſich mit dem Begriff der Vergleichung der des Wechſels, πληγὴν παρὰ πληγήν, Schlag um Schlag, Ar. Ran. 643; ἐκ τοῦ αὐτοῦ πηλοῦ δύναταί τις πλάττων ζῷα συγχεῖν καὶ πάλιν πλάττειν καὶ συγχεῖν καὶ τοῦτο ἓν παρ' ἕν, abwechſelnd Zug um Zug, ποιεῖν ἀδιαλείπτως, Plut. consol. ad Apollon. p. 329. — Beſ. von der Zeit, παρὰ μῆνα τρίτον, immer den dritten Monat, Arist. H. A. 7, 2; παρ' ἐνιαυτόν, abwechſelnd, ein Jahr um das andere, D. Sic. 4, 65; Plut. Cleom. 15. — Aber παρ' ἡμαρ iſt täglich, Tag um Tag, od. Tag für Tag, Soph. O. C. 1455, wie παρ' ἑκάστην ἡμέραν, Plat. Legg. IV, 705 a; Xen. Hell. 1, 4, 15. — Aber παρὰ μίαν ἡμέραν, Pol. 6, 40, 9 u. öfter, reiht ſich an 5 b, z. B. παρὰ μίαν ἡμέραν δημητρίου μὲν παρόντος, Ἀράτου δὲ καθυστερήσαντος, um einen Tag Unterſchied, 7, 13, 6, vgl. παρὰ τρίμηνον ἔχουσι τὸ διαφέρον, 12, 12, 1.

Allen drei Caſus kann παρά nachgeſetzt werden, erleidet aber dann die Anaſtrophe, πάρα; Beiſpiele ſind oben ſchon angeführt; doch wird es ohne Accent geſchrieben, wenn das letzte α apoſtrophirt iſt, Il. 4, 97. 18, 400.

In der Zuſammenſetzung bedeutet es — 1) neben, bei, nebenher, παρίστημι, παρίκειμαι, παρέζομαι. — 2) hin, hinzu, παραδίδωμι, παρέχω. — 3) daran vorbei, darüber hinaus, παρέρχομαι, παρατρέχω; — dah. auch ein Uebertreten, Verfehlen, παραβαίνω, παράγω, παροράω, beſ. vom Irrigen, Falſchen, dem deutſchen ver- entſprechend, παρακούω, παραγιγνώσκω; — aber auch im guten Sinne, Uebertreffen, παραβάλλω. — 4) wider, entgegen, παρανομέω, παράϊσος. — 5) eine Umänderung, Verwandlung, ein Andersmachen, παραπείθω, παρατεκταίνω, wie unſer um-, umbauen, umſtimmen.

πάρα, ſteht — a) für παρά, wenn es dem regierten Worte nachgeſetzt iſt. — b) für πάρεστι u. πάρεσσι, πάρ' ἐμοιγε καὶ ἄλλοι, Il. 1, 174, vgl. Scholl.; ὅσον σθένος πάρα, Aesch. Pers. 163; θαῦμά σ' ὅμμασιν πάρα, Eum. 385; οὐδ' ὁ κωλύσων πάρα, Soph. El. 1188, vgl. O. R. 1236; u. c. inf., τοιαῦτα χαίρειν καὶ δακρύσεσθαι πά-

Digitized by Google

ρα, Aesch. Spt. 796; οὐδὲ γὰρ κλαῦσαι πάρα, Soph. El. 278, vgl. 778. — S. auch πάρειμι.

παρα-βαίνω (f. βαίνω), 1) daneben, zur Seite treten, u. im perf., Ἕκτορι παρβεβαώς, Il. 11, 522, wie ὡς τὼ παρβεβαῶτε μάλ' ἑστασαν ἀλλήλοιιν, 13, 708, von dem Kämpfer, der neben dem Wagenlenker steht (vgl. παραβάτης); u. so in tmesi: πὰρ δέ οἱ Ἀντήνωρ περικαλλέα βήσατο δίφρον, Il. 3, 262, wenn man nicht richtiger πάρ hier als Adverbium nimmt; von dem Wagenlenker, Her. 7, 40, παραβεβήκεε δέ οἱ ἡνίοχος, neben ihm stand der Wagenlenker. — 2) vorgehen, weitergehen, παραβήσομαι εἰς τὸ πρόσω τοῦ λόγου, Her. 1, 5; Sp., wie Pol. 4, 73, 7. Dah. in der Comödie π. εἰς οἴ. πρὸς τὸ θέατρον, hervortreten u. die Parabese vortragen, Ar. Ach. 629 Equ. 508 Pax 735 u. Plat. com. beim Schol. zu dieser Stelle. — 3) transit., überschreiten, übertreten, verletzen, δίκην παραβάντες, Aesch. Ag. 763; ὁρκώματα, Eum. 738; θεοῦ νόμον, Eur. Ion 231; τὰ νόμιμα, Her. 1, 65; ὅρκους, Ar. Thesm. 358, wie Thuc. 1, 78; νόμους, τὰ τεθέντα, Plat. Crito 53 e Legg. IV, 714 d; Folgde; τὰ κοινὰ δίκαια, Pol. 2, 58, 7; u. pass., παραβαίνεται καὶ τοῦτο (τὸ νόμιμον), Xen. Mem. 4, 4, 24; τῷ τῶν Ἑλλήνων νόμῳ ὑπὸ τῶνδε παραβαθέντι, Thuc. 3, 67, vgl. 45; παραβεβάσθαι τὰς σπονδάς, 1, 123; ἐν τοῖς παραβεβασμένοις (sol) ὅρκοις ἐμμένειν, Dem. 17, 12. — Auch τινὰ τῶν δαιμόνων, einen der Götter durch Gesetzübertretung verletzen, gegen ihn sündigen, Her. 6, 12; und absol., fehlen, πέμπει παραβᾶσιν Ἐρινύν, Aesch. Ag. 59. — Uebergehen, mit Stillschweigen, τί, Soph. Trach. 499; Dem. 18, 211; dah. vernachlässigen, übersehen, wie Aesch. 3, 204 vrbdt οὐ τοὺς νόμους μόνον παραβέβηκεν, ἀλλὰ καὶ τὸν καιρόν; vgl. Din. 1, 36; — Eur. Hec. 704, οὐδὲ παρέβα με φάσμα μελανόπτερον, non fugit me.

παρά-βακτρος, neben, am Stabe, θεραπεύματα, Eur. Phoen. 1548.

παρά-βακχος, neben dem Bacchus, der bacchischen Wuth nahe, Plut. Dem. 9.

παρα-βάλλω (f. βάλλω), 1) bei Einem hinwerfen, vorwerfen, z. B. den Thieren Futter; Hom. in tmesi, wie man Il. 5, 369 παρὰ δ' ἀμβρόσιον βάλεν εἶδαρ ἵπποις, 8, 504 παρὰ δέ σφισι βάλλετ' ἐδωδήν, zu erkl. pflegt, obwohl auch hier παρά richtiger als Adverbium gefaßt wird; so Plat. Phaedr. 247 e, παρέβαλε τοῖς ἵπποις τὴν ἀμβροσίαν; u. Sp., παραβληθῆναι τοῖς θηρίοις, D. C. 59, 10; auch παρέβαλε τοὺς ἀνθρώπους τοῖς ὄχλοις, Pol. 40, 4, 2. — Auch vorhalten, zeigen u. dadurch anlocken, bes. med., Plut. Dion. 4. — 2) daneben, zur Seite hinwerfen, Thuc. 2, 77. 6, 99; dah. beim Würfelspiel, daneben, dagegen setzen, u. übertr., aufs Spiel setzen, wagen, bes. im med., αἰεὶ ἐμὴν ψυχὴν παραβαλλόμενος πολεμίζειν, immer mein Leben daransetzend, Il. 9, 322; vgl. πόρναισι καὶ κύβοισι παραβεβλημένος, preisgegeben, Ar. Plut. 243; οἳ ἂν μὴ παῖδας παραβαλλόμενοι κινδυνεύσωσιν, Thuc. 2, 44; auch παραβάλλεσθαι τὸν κίνδυνον, 3, 14, vgl. 3, 65; Folgde; παρεβάλλετο καὶ προσεκαρτέρει, Pol. 1, 70, 2; καὶ τολμᾶν, 18, 36, 2; τοῖς ὅλοις, Alles aufs Spiel setzen, 2, 26, 6; πρός τι, 1, 37, 9, wie Plut. Lucull. 2; u. c. infinit., Pelop. 8. — Nach den VLL. betrügen, täuschen, wie man Her. 1, 108 μηδὲ ἐμὲ παραβάλῃ u. Thuc. 1, 133 ὡς οὐδὲν πώποτε αὐτὸν ἐν ταῖς πρὸς βασιλέα διακονίαις παραβάλοιτο erklären kann; vgl. Alcae. com. bei Schol. Ar. Av. 1647. — 3) neben einander stellen, vergleichen, ὥστε Ἀσίῃ παραβληθῆναι, Her. 4, 198; ὁ ἔλεγχος παρὰ τὸν ἔλεγχον παραβαλλόμενος, Plat. Gorg. 475 e; gew. πρός τι, πρὸς ποῖον κτῆμα παραβαλλόμενος φίλος, Xen. Mem. 2, 4, 5; εἰ μὲν πρὸς ἕκαστον αὐτῶν τὰς πράξεις τὰς Εὐαγόρου παραβάλλοιμεν, Isocr. 9, 34; Sp. Hierher kann man auch ziehen Soph. O. C. 231, ἅπαντα δ' ἁπάτας ἑτέρας ἑτέρα παραβαλλομένα, an die Seite gestellt, vergolten; auch Eur. I. T. 1094, ἐγώ σοι παραβάλλομαι θρήνους (vgl. aber 1). — 4) auf die Seite werfen, seitwärts drehen, τὼφθαλμώ, Ar. Nubb. 362; gl. Plat. Conv. 221 b; u. Ar. Equ. 173, τὸν ὀφθαλμὸν παράβαλλ' εἰς Καρίαν τὸν δεξιόν, τὸν δ' ἕτερον εἰς Καλχηδόνα; auch Aesch. frg. 292 bei Ath. VII, 303 c; τὴν κεφαλήν, den Kopf wohin richten, Plat. Phaed. 103 a, wie τὰ ὦτα, Rep. VII, 531 a; auch τοὺς γομφίους, Ar. Pax 34; παραβαλοῦ τὸ θυρίον τοῦ λόγου, mache die Thür zu, Plut. de fac. orb. lun. 26. — 5) bei Einem niederlegen, ihm Etwas anvertrauen, Her. 2, 154, u. im med., τὰ τέκνα παραβάλλεσθαι, sich gegenseitig seine Kinder anvertrauen, 7, 10, 8 (f. unter 2); vgl. Δακεδαιμονίοις καὶ τύχῃ καὶ ἐλπίσι πλείστου δὴ παραβεβλημένοι καὶ πιστεύσαντες, Thuc. 5, 103; Sp., wie D. Sic. 12, 14 Plut. Cat. min. 44. — 6) intransf., wie das med., sich nähern, herangehen (vgl. 4 a. E.), οὐ παραβάλλεις, Plat. Lys. 203 b; εἰς τὸν τόπον, B. A. 112, wie Pol. 12, 5, 1 εἰς τὴν πόλιν, öfter; Plut. Demetr. 39; übertr., παραβάλλειν εἰς τὰς ἡδονάς, Arist. Eth. 7, 14; auch ὅταν παραβάλωσιν ἀλλήλοις οἱ ἄρχοντες καὶ οἱ ἀρχόμενοι ἐν ὁδῶν πορείαις, wenn sie sich begegnen, Plat. Rep. VIII, 556 c, u. πρὶν ἂν τοῖς φιλοσόφοις ἀνάγκη τις ἐκ τύχης παραβάλῃ, VI, 499 b, wie accidit; bes. sich zu Schiffe nähern, übersetzen, παρέβαλε νησὶ ἰδὺ Σκιάθου, Her. 7, 179; im Gegs. von ἀπαίρειν, Arist. H. A. 8, 12; ταῖς ναυσὶν εἰς τὸν Ἑλλήσποντον παραβαλεῖν, Dem. 12, 16 (epist. Phil.), man ergänzt gew. ἑαυτόν; so auch Pol. παραβαλόντες τῇ Ῥωμαϊκῇ πεντήρει, 15, 2, 12, vgl. 1, 22, 9, wie Ar. Ran. 180 das med. braucht, παραβαλοῦ, lege an, gl. 269 Equ. 762; Thuc. transit., ναῦς παραβάλλειν εἰς Ἰωνίαν, die Schiffe nach Jonien übersetzen, 3, 32. — Harpocr. führt aus Aesch. in Ctesiph. παραβάλοιτο an und erklärt παραπέμψαιτο.

παρα-βάπτισμα, τό, falsche Taufe, K. S.

παρα-βαπτιστής, ὁ, falsch Getaufter, falscher Christ, Sp. Vgl. Arr. Epict. 2, 9, 21.

παρα-βάπτω, daneben zugleich färben, Plut. Phoc. 28.

παρα-βαρβαρίζω, die barbarische Sprache nachahmen, Hesych. v. ἀσαλγάνας.

παρα-βασιλεύω, daneben regieren, Sp.

παρα-βασία, ἡ, poet. παραιβασία, w. m. s., = Folgdm.

παρά-βασις, ἡ, das Uebertreten, die Uebertretung, ὅρων, Plut. de san. tu. A., übertr. τῶν δικαίων, Comp. Agesil. et Pomp. 1; — das Vorschreiten; auch neben κυρτότητες vom Holz, das sich wirft,

Digitized by Google

Symp. 3, 2 M. Philop. 6; — Abſchweifung von dem Thema, Strab. I, 15 u. Sp.; — beſ. die Parabaſe, ein Theil der alten Comödie, den der Chorführer im Namen des Dichters zu den Zuſchauern ſprach, der, ohne nähere Beziehung auf die Handlung des Stücks, gewöhnlich nach dem erſten Chorgeſange eingeſchaltet iſt. vgl. Schol. Ar. Nubb. 518, woraus hervorgeht, daß der Chor auch eine eigene Stellung gegen die Zuſchauer annahm, die urſprünglich durch das Wort bezeichnet iſt; ſ. zu Pax 733 u. Poll. 4, 111.

παρα-βάσκω, = *παραβαίνω* oder *παραβατέω*; *παρέβασκε* Il. 11, 108, er ſtand neben ihm auf dem Streitwagen; übh. daneben ſtehen, Ap. Rh. 4, 209.

παρα-βατέω, ein *παραβάτης* ſein, auf dem Streitwagen neben dem Wagenlenker ſtehen, Philostr.; — übh. neben Einem im Wagen ſitzen, in der poetiſchen Form *παραιβατέω*, Ath. XIII, 609 d.

παρα-βάτης, ὁ, poet. *παραιβάτης*, der neben Einen hintritt, neben ihm ſteht, beſ. — a) der neben dem Wagenlenker Stehende, der eigentliche Kämpfer, *ἀν δ' ἔβαν ἐν δίφροισι παραιβάται ἡνιοχοί τε*, Il. 23, 132; Eur. Suppl. 677; u. in Proſa, Xen. Cyr. 7, 1, 29; Sp., *δύο δ' εἰσὶν ἐπὶ τῷ ἅρματι παραβάται πρὸς τῷ ἡνιόχῳ*, Strab. XV, 709; *ἔχοντος τοῦ ἅρματος ἡνίοχον καὶ παραβάτην*, D. Sic. 5, 29; vgl. noch D. Hal. 7 zu E. — b) Bei Plut. Aem. Paull. 12 werden *παραβάται* neben Reitern genannt, wahrſcheinlich eine leichte Art Fußtruppen, die unter der Reiterei mitkämpften. — c) Bei Aesch. Eum. 553 iſt *παρβάτης* (Em. für *παραιβάσης*) der Uebertreter, Frevler, vgl. *παραβάτης θεῶν* Polem. bei Macrob. saturn. 5, 19.

παρα-βατικός, ἡ, ὁν, zur Parabaſe gehörig, *μελῴδια*, Schol. Ar. Vesp. 1257. — Zur Uebertretung gehörig, Sp.

παρα-βάτις, ιδος, ἡ, fem. zu *παραβάτης*, die nebenhergeht, in poet. Form *παραιβάτις*, Theocr. 3, 32; Kämpferinn, Ap. Rh. 1, 754.

παρά-βατος, poet. *πάρβατος*, übertreten, *Διὸς οὐ πάρβατός ἐστιν μεγάλα φρήν*, Aesch. Suppl. 1038. — Bei Soph. Ant. 866, *κράτος παραβατὸν οὐδαμῇ πίλει*, als adj. verb. zu *παραβαίνω* oxytonon.

παρα-βαφής, ές, = *παραλουργής*, Hesych.; in Phot. lex. ſteht *παράβαφος*.

παρα-βεβλημένως, = *παραβολάδην*, Schol. Ap. Rh. 4, 936; tollkühn, Poll. 3, 136.

παρα-βεβυσμένως, adv. part. perf. pass. zu *παραβύω*, vollgeſtopft, Schol. Luc. Lexiph. 2.

παρα-βιάζομαι, mit Gewalt Etwas thun, durchſetzen; *τὸν χάρακα*, durchbrechen, Pol. 22, 10, 7; *περὶ πράγματος*, 26, 1, 3; *παὶ δικαιοτέρων τὰς γνώμας*, Plut. Lycurg. 6, öfter, u. N. T. — Suid. führt auch das act. an, zw.

παρα-βλας, ου, ὁ, oder *παραβλη*, ἡ, ein Trank aus Hirſe und *κόνυζα*, Hecat. bei Ath. X, 447 d.

παρα-βιασμός, ὁ, Gewaltthat, übh. etwas Erzwungenes, Plut. non posse 16.

παρα-βιβάζω, daneben bringen, beſeitigen, LXX.

παρα-βλάπτω, beſchädigen, Sp., *φρένες παραβεβλαμμέναι*, E. M. p. 322, 23.

παρα-βλαστάνω (ſ. *βλαστάνω*), daneben hervorkeimen, wachſen; Hippocr.; Arist. gen. an. 3, 11 u. Folgde; übertr., *ἐπιθυμίαι*, Plat. Rep. IX, 573 d u. Sp.

παρα-βλάστη, ἡ, Nebenſproß, Nebenzweig, Theophr.

παρα-βλάστημα, τό, das daneben Keimende, Sproſſende, Poll. 7, 145 u. Theophr.

παρα-βλάστησις, ἡ, das Daneben-ſproſſen oder -wachſen, Theophr.

παρα-βλαστικός, ἡ, όν, daneben-, hinzukeimend, -ſproſſend, Theophr., v. l. *παραβλαστητικός*.

παρά-βλεμμα, τό, Neben-, Seitenblick, Poll. 2, 56.

παρα-βλέπω, daneben, von der Seite ſehen; Ar. Ran. 409; *θατέρῳ*, sc. *ὀφθαλμῷ*, Vesp. 497 Eccl. 498; — ſchlecht ſehen, Luc. Necyom. 1; — überſehen, Pol. 6, 46, 6 u. Sp., auch verachten.

παρά-βλεψις, ἡ, das Vorbeiſehen, das von der Seite ſehen, wo man nicht hinſehen ſoll, Plut. de curios. 12.

παρα-βλῆδην, 1) daneben geworfen, einwerfend, erwidernd, Ap. Rh. 2, 448. 3, 107. Dah. übertr. beiläufig, nebenbei, beſ. in ironiſcher Beziehung, mit einem ſpöttiſchen od. hämiſchen Seitenhieb od. Seitenblick reden, Il. 4, 6, im Ggſz der graden, offenen, unzweideutigen Rede, VLL. *ἀπατητικῶς ἢ παραλογιστικῶς*; vgl. Opp. Hal. 2, 113. — 2) neben einander, parallel; Arat. 583; Maneth. 2, 34.

παρά-βλημα, τό, das Vorgeworfene, beſ. Futter der Thiere, Eust. — Bei Xen. Hell. 2, 1, 22, *πάντα παρασκευασάμενος ὡς ἐς ναυμαχίαν καὶ τὰ παραβλήματα παραβαλών*, ſind Schutzdecken gemeint, welche an den Seiten der Schiffe gegen die Geſchoſſe der Feinde ausgehängt wurden.

παρα-βλής, ῆτος, verrückt, *νόος*, Man. 6, 560.

παρα-βλητικός, ἡ, όν, zum Hinzuſetzen, Daneben-ſtellen od. Vergleichen gehörig, Sp., auch adv., Schol. Ap. Rh. 2, 60.

παρα-βλητός, an die Seite zu ſtellen, zu vergleichen; *ᾧ οὐδεὶς παρ. εἰς τόλμαν*, Plut. Aem. Paull. 7; a. Sp.

παρα-βλύζω, daneben hervorſprudeln laſſen, ausſpeien, Philostr., Suid.

παρα-βλώσκω (ſ. *βλώσκω*), neben Einem gehen, beſ. um ihn zu ſchützen, Hom. nur *παρμέμβλωκε*, Il. 4, 11. 24, 73.

παρα-βλώψ, ῶπος, ſeitblickend, ſchielend; *παραβλῶπές τ' ὀφθαλμώ*, Il. 9, 503; auch *παραβλῶπες ὀφθαλμοί*, Luc. adv. ind. 7; Sp.

παρα-βοάω (ſ. *βοάω*), zurufen, zuſchreien; *παρὰ τὸ βλῆμα*, Dem. 59, 43; Sp.

παρα-βοήθεια, ἡ, Hülfe, Beiſtand bei Etwas; *ἔργων*, Plat. Legg. VI, 778 a; Pol. 5, 66, 1 u. Sp.

παρα-βοηθέω, zu Hülfe kommen bei Etwas, helfen bei Etwas; abſol., Ar. Equ. 257, wie Plat. Rep. IX, 572 f; *τινί*, Thuc. 1, 47; Antiphan. bei Ath. I, 3 f u. Sp., wie Pol. 5, 69, 6.

παρα-βοήθημα, τό, Hülfsmittel wobei, Sp.

παρα-βολάδην, adv., = *παραβλῆδην*, Schol. Il. 4, 6; poet. auch *παρβολάδην*, was bei Ap. Rh. 4, 936, dem *προπάροιθεν* u. *ὄπισθεν* entgegengeſetzt, von der Seite heißt. — Bei Arat. 525 parallel.

παρα-βολεύομαι, ſich in Gefahr begeben, wie *παραβάλλομαι*, *τῇ ψυχῇ*, N. T.

παρα-βολή, ἡ, das Nebeneinander- oder Zuſammenſtellen, beſ. die Vergleichung; *ἐν τῇ παραβολῇ τῶν βίων*, Plat. Phil. 33 b; *καὶ σύγκρισις*, Pol. 1, 2, 2; auch *παραβολὴν ποιεῖσθαι πρός τι*, mit Etwas vergleichen, Isocr. 12, 227; — bei den Rhetoren ein

Digitized by Google

erdichtetes Gleichniß, eine Parabel, Arist. rhet. 2, 20 u. Rhett.; — das Nebeneinanderstellen, Zusammentreffen, Plat. Tim. 40 c; *ἐκ παραβολῆς (νεῶν) μάχεσθαι*, ein Seetreffen liefern, wenn die Schiffe dicht an einander liegen, Pol. 15, 2, 13; vgl. D. Sic. 14, 60; — das aufs Spiel setzen, Wagniß, Plut. Arat. 22. — Bei den Mathem. der Kegelschnitt, die Parabel.

παρα-βολικός, *ἡ, όν*, zur Vergleichung gehörig, vergleichungsweise, parabolisch; *λόγος*, Schol. Il. 13, 62; Rhett.; auch adv., Sp.

παρα-βόλιον, *τό*, spätere Form für *παράβολον*, von Phryn. 238 verworfen.

παρα-βολο-ειδής, *ές*, vergleichend, *ἐπίδημα*, Schol. Il. 13, 152.

παρά-βολος, daran oder auf's Spiel setzend, wagend, waghalsig, nach Phryn. in B. A. 60, 16 *ὁ ἐπ' οὐδενὶ δικαίῳ παραβαλλόμενος τὴν ψυχὴν καὶ τὸ σῶμα καὶ τὴν εὐπορίαν*; so Ar. Vesp. 192; Plut. u. Sp.; dem *τολμηρός* entsprechend, Luc. Alex. 4. — Auch von Sachen, gewagt, mißlich, gefährlich, *ἔργον παράβολον*, Her. 9, 45; *καὶ χαλεπὸν πρᾶγμα*, Isocr. 6, 49; Pol. 18, 36, 1; *τὰ παραβολώτατα τῶν ἐχειρῶν πεπραγμένων*, 10, 2, 4; *τὸ παράβολον*, die kühne Entschlossenheit, *καὶ τόλμα*, 3, 61, 6; *τόπος*, gefährliche Orte, 4, 18, 19; *καὶ ἐπισφαλές*, 10, 20, 6. — Adv. *παραβόλως*, *οἱ παραβόλως πλέοντες*, Men. bei Stob. fl. 59, 14; *διδοὺς ἑαυτὸν εἰς τοὺς κινδύνους*, Pol. 3, 17, 8; *καὶ τεθαῤῥηκότως*, 1, 44, 6; aber auch mit *ἀνελπίστως* verbunden, 1, 23, 7, plötzlich, unerwartet, wie durch ein Wagstück. — *Τὸ παράβολον*, später *παραβόλιον*, das Succumbenzgeld, das bei Appellationen bezahlt wurde, Böckh ath. Staatshaush. I p. 386; übh. Unterpfand, Poll. 8, 63.

παρα-βομβέω, daneben summen oder nachsummen, Sp.

παρά-βορρος, den Nordwind neben sich habend (?).

παρα-βόσκω, (s. *βόσκω*), daneben, dabei füttern od. ernähren, Ephipp. bei Ath. XIV, 642 e.

παρα-βουκολέω, durch List od. Täuschung auf Nebenwege führen, verführen, betrügen, Sp.

παρα-βουκολίζω, = Vorigem, s. L. bei Lycophr. 1094.

παρα-βουλεύομαι, = *παραβολεύομαι*, N. T. u. Sp.

παρα-βραβεύω, eigtl. bei Wettkämpfen (*ἐν τοῖς ἀγῶσι*, Plut. de vit. pud. 17), dann übh. als Schiedsrichter unrecht richten, Sp., *παραβεβραβευμένα κρίματα*, Pol. 24, 1, 12.

παρα-βραχύ, d. i. *παρὰ βραχύ*, = *παρὰ μικρόν*, beinahe, fast.

παρά-βυσμα, *τό*, das daneben Eingestopfte, Einschiebsel, Harpocr. v. *παράβυστον*.

παρά-βυστος, daneben eingestopft, eingeschoben, *κλίνη*, VLL., s. Poll. 3, 43. — Bes. *τὸ παράβυστον*, sc. *δικαστήριον*, ein Gerichtshof in Athen, der in einem wenig besuchten Theile der Stadt lag, in welchem die *ἔνδεκα* geheime Gerichtssitzungen hielten, Harpocrat., bei auch Timocl. com. anführt; vgl. Paus. 1, 28, 8; — *ἐν παραβύστῳ*, insgeheim, im Verborgenen, im Ggsß von *εἰς τὴν βουλήν* u. *εἰς τὸν δῆμον εἰπεῖν*, Dem. 24, 47; vgl. Arist. top. 8, 1 u. Luc. Nec. 17. — Bei Tische von den Parasiten, die sich uneingeladen eindrängen, gebraucht, Timoth. com. bei Ath. VI, 243 e, vgl. 257 a u. Plut. Symp. 1, 2.

παρα-βύω (s. *βύω*), daneben od. an der Seite hineinstopfen, einschieben; Luc. Pisc. 20, öfter; auch *δικανίκην ἐς τὴν πλευράν*, Tox. 58; a. Sp., auch verstopfen, die Ohren, *παραβύσαντος τὰ ὦτα*, S. Emp. pyrrh. 1, 50; *παραβύσας ὀάφνην*, Lucill. 114 (XI, 210), wo *ῠ* lang ist; das med. auch Luc. D. Mer. 6, 3.

παρα-βῶμιος, neben dem Altare, Soph. O. R. 184 u. Sp., wie Luc. de Dea Syr. 42.

παρ-αγγελεύς, Anzeiger, Ankläger (?).

παρ-αγγελία, ἡ, 1) Verkündigung; — a) Befehl, bes. bei den Soldaten, Armeebefehl, Xen. Hell. 2, 1, 4; *τόπος ἐπιτηδειότατος εἰς σύνοψιν καὶ παραγγελίαν*, Pol. 6, 27, 1, ein Ort, von dem aus man das Lager übersehen und Befehle an die Soldaten erlassen kann, so daß alle sie hören. — b) Vorladung vor Gericht, VLL. — c) Lehre, Unterricht, Arist. eth. 2, 2; N. T. — 2) Aufbieten, Anstiftung von Parteiungen, um durch einen Anhang ein Amt zu erhalten od. sonst Etwas durchzusetzen, ambitus, Plut. Crass. 15, öfter, u. a. Sp.; u. so kann man auch Dem. 19, 283 nehmen: *οὐδέν ἐστ' ὄφελος πολιτείας, ἐν ᾗ συγγνώμη καὶ παραγγελία τῶν νόμων μείζον ἰσχύουσιν*, womit §. 1 zu vergleichen, *ὅση σπουδὴ περὶ τουτονὶ τὸν ἀγῶνα καὶ παραγγελία γέγονε*, und Din. bei Harpocr. h. v., der *τὰς ἰδίᾳ παραγγελίας γεγενημένας καὶ τὰς δεήσεις* vrbdt.

παρ-αγγέλλω (der aor. II. *παρήγγελε* bei Her. 9, 53 ist zw., u. Xen. An. 3, 4, 14 hat Krüger dafür *παρήγγελλε* aufgenommen), eigtl. daneben od. zu einem Andern hinmelden, öffentlich bekannt machen, verkünden lassen; von den Feuerzeichen, welche eine Botschaft fortpflanzen, Aesch. Ag. 280. 285. 307; *πεζῷ παραγγέλλας ἅραρ στρατεύματι*, Pers. 461; *τοῖς ἄρχουσι παραγγέλλει ὁ θεός, ὅπως*, Plat. Rep. III, 415 b, vgl. Phaed. 59 e; c. inf., *παραγγέλλοντες τῷ πατρὶ τῷ σῷ σε ἐν μουσικῇ παιδεύειν*, Crit. 50 d; *ἐπειδὰν αὐτοῖς παραγγείλω πίνειν τὸ φάρμακον*, Phaed. 116 c; bes. befehlen, was geschehen soll, ermuntern, antreiben, *ἵππους*, Theogn. 998; *φίλα ἐκόντι πράσσειν*, Soph. Phil. 1163; *παρασκευὴν σίτου*, Her. 3, 25; c. inf., 8, 70. 9, 53; bes. vom Commando der Soldaten, wie Xen. Cyr. 6, 3, 27 u. öfter; *παραγγέλλει εἰς τὰ ὅπλα*, An. 1, 5, 13, unter die Waffen rufen; vgl. auch Eur. Herael. 824 *ἄνακτ' στρατῷ παρήγγειλ' οἷα χρὴ τὸν εὐγενῆ*; u. pass., *τὰ παραγγελλόμενα ἐξέως δεχόμενος*, Thuc. 2, 11, vgl. 1, 121; dem *τεταγμένα* entsprechend, Xen. Cyr. 1, 2, 5; *παρήγγελται*, Plat. Conv. 180 c; *Πελοποννήσῳ παρήγγειλαν οἱ τριάκοντα τὸ ἐπ' ἐκείνων εἰθισμένον παράγγελμα, πίνειν κώνειον*, Lys. 12, 17; *ἅπαντας παραγγέλλεις εἰς τὸν κατάλογον*, Alle aufrufen, sich in die Soldatenliste einschreiben zu lassen, Luc. parasit. 40; Sp.; — ankündigen, *παρηγγέλλετο δὲ ἐπ' αὐτὸν ἤδη στρατεία*, Aesch. 3, 65, vgl. 90; — lehren, ermahnen, N. T. — Auch verabreden, *παρηγγείλαμεν ἀλλήλοις ἥκειν ὡς πρωϊαίτατα εἰς τὸ εἰωθός*, Plat. Phaed. 59 e; bes. die Freunde zu Etwas auffbieten, *τοῖς φίλοις*, Lys. 1, 42, vgl. 41; Dem. prooem. 55 vrbdt *ἐκκλεῖν καὶ παραγγέλλειν*, wofür 21, 4 *ὅσῳ πλείοσιν ἠνώχληκε καὶ περιήγγελκεν*, mit Buttm. *παρήγγελκεν* zu lesen; bes. um Etwas zu erlangen; daher sich um ein Amt bewerben, *ἀρχήν*, D. Hal. 11, 61; Plut. Crass. 21 u. öfter; auch *εἰς ὑπατείαν*, Caes. 13; *οἱ παραγγέλλοντες ἄρχειν*, qu. Rom. 49.

Digitized by Google

παρ-άγγελμα, τό, Ankündigung, Botschaft; φλογός, vom Feuerzeichen, Aesch. Ag. 480; Befehl, beſ. bei den Soldaten, Thuc. 8, 99; *διδόναι τὸ παρ.*, Pol. 10, 21, 9; *ἐκ παραγγέλματος*, 1, 27, 8 u. öfter; auch = Lehre, Xen. Cyn. 13, 19 u. Sp.

παρ-αγγελματικός, zum Befehl od. Gebot gehörig, D. Hal. u. Sp., auch adv., Sext. Emp. pyrrh. 1, 204.

παρ-άγγελσις, ἡ, das Ankündigen, Befehlen, beſ. bei den Soldaten, das Commando, Xen. *ἀπὸ παραγγέλσεως πορευόμενοι*, An. 4, 1, 5; *καὶ ἐγείρεσθαι νύκτωρ εἰς τὰς φυλακὰς καὶ παραγγέλσεις*, Plat. Legg. XII, 942 b.

παρ-αγγελτικός, = *παραγγελματικός*, Sp.

παρά-γαιος, an dem Lande, Arist. H. A. 8, 19.

παρα-γένησις, ἡ, Anweſenheit, Epicur. bei Eust. 111, 25.

παρα-γεύω (*γεύω*), daneben od. dabei kaſten laſſen, zu ſchmecken geben, Einem von Etwas, *τινά τινος*; übertr., *φρονήματος παραγεύειν τὸ θῆλυ*, das weibliche Geſchlecht Etwas vom Muthe koſten laſſen, d. i. ihm allmälig Muth einflößen, Plut. Lyc. 14. — Med. dabei koſten, *τινός*, z. B. *ποτοῦ παραγεύσεται*, Anaxilas bei Ath. IV, 171 f; *κοινοῦ*, Antiphan. ib. II, 45 a; Sp., *τῆς ἡγεμονίας*, D. Cass. 64, 1.

παρα-γηράω (ſ. *γηράω*), veralten, altersſchwach werden, *ὥςπερ παραγηρακὼς ἢ παρανοίας ἁλοὺς κακῶς*, Aesch. 3, 251; vgl. Poll. 2, 16.

παρα-γίγνομαι, ſpäter *-γίνομαι* (ſ. *γίγνομαι*), daneben od. dabei ſein, zugegen od. anweſend ſein; *καί σφιν παρεγίγνετο δαιτί*, Od. 17, 173; *μάρτυρες ὀρθαὶ τοῖσι θανοῦσιν παραγιγνόμεναι*, Aesch. Eum. 319; Ar. Equ. 410; *πολλοῖσι παρεγενόμην*, Her. 8, 109; *παρεγένου τῇ μάχῃ*, Plat. Charm. 153 c; *Σοφοκλεῖ ἐρωτωμένῳ*, ich war dabei, als Sophokles gefragt wurde, Rep. I, 329 b; *φόβοι παραγιγνόμενοί τινι*, Isocr. 5, 34; — aber auch *ἐν τῷ συνδείπνῳ*, *ἐν τῇ συνουσίᾳ*, Plat. Conv. 172 b 173 b; *ἐν τῇ μάχῃ*, Xen. An. 1, 7, 12; auch mit Rückſicht auf die vorangegangene Bewegung, hinkommen, *παρεγένετο εἰς Σάρδεις*, An. 1, 2, 3. 3, 4, 38; *εἰς τάπον*, Her. 1, 185; *ἐς ταὐτό*, 2, 4; *εἰς τὸν κίνδυνον παρεγένοντο*, Pol. 3, 8, 11; vgl. noch Her. *καί σφι ὁ κύκλος τῶν ὡρέων ἐς ταὐτὸ περιὼν παραγίνεται*, 2, 4. — Vor Gericht Einem beiſtehen, adesse, Plat. Rep. II, 368 b, *τινί*. — Von Pflanzen, fortkommen, Theophr. bei Ath. III, 77 e.

παρα-γιγνώσκω, ſpäter *-γινώσκω* (ſ. *γιγνώσκω*), eigtl. am Rechte vorbei erkennen od. entſcheiden, *τοῦ δικαίου*, falſch od. ungerecht entſcheiden, falſch urtheilen, Xen. Mem. 1, 1, 17; Isocr. 12, 17; Sp.

παρ-αγκαλίζομαι, in die Arme nehmen, Poll. 2, 139 u. Sp.

παρ-αγκάλισμα, τό, das, was man in die Arme nimmt, Gegenſtand der Umarmung, Geliebte, Soph. Ant. 646; vgl. Lycophr. 113.

παρ-αγκιστρόω, einen Angelhaken daneben ſetzen, mit Widerhaken verſehen; pass. damit verſehen ſein, *τριόδοντας παρηγκιστρωμένους*, D. Sic. 17, 43; *βέλη*, Plut. Symp. 2, 1, 4.

παρ-αγκωνίζομαι, mit dem Ellenbogen neben ſich fortſtoßen, Luc. Tim. 54 u. a. Sp.; allgemeiner, verdrängen, *τινά*, Strab. 5, 3, 2; Hel. 7, 10; aber *ἀκτὴ παρηγκωνισμένη*, Ufer an entlegener Bucht, 5, 20; in den VLL. findet ſich auch das act., u. wird *παραγκωνίσας* erkl. = *ἀποστρέψας*, *ἐκ τῶν ἀγκώνων ὠήσας*. S. Ath. VI, 258 a.

παρ-αγκωνιστής, ὁ, der die Leute mit dem Ellenbogen neben ſich fortſtößt, Ath. VI, 258 a, aus Clearch.

παρά-γλουτος, mit mageren Hinterbacken, Sp.

παρα-γλύφω, ein fremdes Siegel nachmachen, es verfälſchen, D. Sic. 1, 78; — oben einmeißeln, Hippocr.

παρα-γναθίδιος, an den Backen, Eust.

παρα-γναθίς, ίδος, ἡ, Backenſtück am Helm, das neben der Backe ſitzt und ſie ſchützt, Schol. Il. 5, 743; ein herabhangendes Stück der Tiara, Strab. XV, 733.

παρα-γνάμπτω, auf die Seite biegen, od. *παραγνάπτω*, Coluth. 239.

παρ-άγνῡμι (ſ. *ἄγνυμι*), zerbrechen, Hippocr.

παρα-γονάτιον, τό, Zwiſchenraum zwiſchen zwei Abſätzen oder Knoten am Rohr, Synes.

παρ-αγοράζω, = *παροψωνέω*, Alexis bei Ath. IV, 171 b.

παρ-αγόρευσις, ἡ, Verneinung, Ios.

παρά-γραμμα, τό, das, was man daneben ſchreibt oder hinzuſetzt, Zuſatz, Dem. 39, 9 u. Sp. — Das Umſchreiben, Verändern einer Schrift, Verfälſchen. — Das Schreiben eines Buchſtaben ſtatt eines andern, zum Scherz, Paragramm, v. l. bei Arist. rhet. 3, 11, wo die richtige Lesart *τὰ παρὰ γράμμα σκώμματα* iſt.

παρα-γραμματίζω, verändern, indem man einen Buchſtaben ſtatt eines andern ſetzt, Strab. 1, 2, 34; ein Paragramm machen, Schol. Ar. Nubb. 31 u. Ran. 432 u. Sp.; auch *τινά*, Einen durch ein ſolches Spiel mit Buchſtabenumſtellung verſpotten, Diog. L. 3, 26.

παρα-γραμμάτισις, ἡ, = Folgdm, Tzetz.

παρα-γραμματισμός, ὁ, das Setzen eines Buchſtaben für den andern, VLL.

παρα-γραμματίστρια, ἡ, die, welche einen Buchſtaben für den andern ſetzt, Nicet.

παρα-γράμμως, adv., mit Veränderung od. Weglaſſung eines Buchſtabens, *παραγράμμως λέγειν*, Stob. fl. 7, 61, jetzt *παρ' Ἀμμώνιος*.

παρά-γραπτος, daneben oder dabei geſchrieben, Sp.

παρα-γραφή, ἡ, das Daneben- oder Dabeigeſchriebene, beſ. ein kritiſches Zeichen; *ὁ τὰ νόθα ἐπισημηνάμενος τῶν ἐπῶν τῇ παραγραφῇ τῶν ὀβελῶν*, Luc. pro imag. 24; beſ. ein grammatiſches Zeichen der Interpunction, *δεῖ δῆλην εἶναι τὴν τελευτὴν μὴ διὰ τὸν γραφέα, μηδὲ διὰ τὴν παραγραφήν, ἀλλὰ διὰ τὸν ῥυθμόν*, Arist. rhet. 3, 8; vgl. Ath. X, 453 c; Schol. u. Gramm.; ſonſt ein Zeichen, *ἀρξάμενος ἀπὸ τῆς παραγραφῆς ἀνάγνωθι*, Isocr. 15, 59; ſ. Harpocr., der auch eine Stelle der Art aus Hyperid. anführt. — Im attiſchen Recht, ein Einwand gegen die Gültigkeit einer Klage, Exception, nach Poll. 8, 57 *ὅταν τις μὴ εἰσαγώγιμον εἶναι λέγῃ τὴν δίκην, ἢ ὡς κεκριμένος ἢ ὡς ἀφειμένος, ἢ ὡς τῶν χρόνων ἐξηκόντων* —, *ἢ ὡς οὐ παρὰ τούτοις κρίνεσθαι δέον*; ein Beiſpiel iſt Dem. or. 32; vgl. 21, 84; *εἰ μὲν καὶ ἄλλοι τινὲς ἦσαν ἠγωνισμένοι τοιαύτην παραγραφήν*, Isocr. 18, 1. S. auch Hermogen. de stas. 3 p. 18. — Als Redefigur, kurze Wiederholung des Vorhergehenden, um zu etwas Anderem überzugehen, Rhett.; vgl. Schol. Il. 16, 1.

παρα-γραφικός, ἡ, όν, zur *παραγραφή* gehörig, *λόγος*, die Rede des Beklagten, in der er exzipirt,

Digitized by Google

daß die Klage nicht angenommen werden könne, Rhett. — Auch adv.

παρα-γραφίς, ίδος, ἡ, ein Werkzeug zum Schreiben, Poll. 4, 18. 10, 59.

παρά-γραφος, ἡ, verst. γραμμή, nebengeschriebene Linie, ein Strich am Rande, mit einem Punkt darüber, um in der Tragödie und der alten Comödie die Theile des Chors und der Parabasis zu bezeichnen, die einander entsprechen, zuweilen aber durch Zwischenreden der Schauspieler unterbrochen werden, Hephaest. p. 135 u. öfter in den metrischen Scholl. — Auch = παραγραφή, Interpunctionszeichen, Harpocrat. p. 145, 3.

παρα-γράφω, 1) daneben, dabei schreiben, hinzusetzen, ἰὼν παράγραψε πλησίον, Ar. Vesp. 99; Plat. Legg. VI, 785 a; Dem. 52, 4; ἄξιώ σε ἢ πατρὸς ἄλλον σαυτὸν παραγράφειν, d. i. daß du dich auf einen andern Vater einschreibst, oder einen andern Vaters Namen zu dem deinigen hinzuschreibst, 39, 31; so auch die παραγεγραμμένος νόμος 18, 111; vgl. Aesch. 3, 200; Dem. sagt 20, 98 ἔξεστὶν εἶναι παραγεγράφθαι τοῦτον τὸν νόμον; ib. 99 οἱ θεσμοθέται τοῦτον ὑμῖν παράγραψαν, wo das Entgegenstellen eines Gesetzes gegen ein anderes damit bezeichnet ist. — Bei den Gramm. auch = nachahmen, τὸ Ὁμηρικὸν παραγράφει, Schol. Ap. Rh. 1, 1026; vgl. Schäf. schol. Par. Ap. Rh. 3, 158. 876; — Sp. auch = endigen, aufheben, τὰ πρὸς Ἀντίγονον ὑπάρχοντα φιλάνθρωπα παρεγράφη, Pol. 9, 31, 5; — betrügen, τοὺς ἑαυτοῦ στρατιώτας, Synes. — 2) med. παραγράφεσθαι, mit und ohne γραφήν, gegen eine Klage eine Exception machen, den Einwand machen, daß sie nicht stattfinden könne, παραγεγραμμένος μὴ εἰσαγώγιμον εἶναι τὴν δίκην, Dem. 32, 1. 28, vgl. 21, 107; ἐξεῖναι τῷ φεύγοντι παραγράψασθαι, Isocr. 18, 2. — Auch abschreiben lassen, solche Gesetze, die der Redner anführt, ὅσους (νόμους) ἐκ τῶν φοινικῶν νόμων παρεγραψάμην, Dem. 23, 51; vgl. 63; — verwerfen, verachten, Sp., wie Schol. Soph. O. R. 908.

παρα-γράψιμος, ον, wogegen sich excipiren läßt, d. i. unstatthaft, verwerflich, Sext. Emp. adv. math. 7, 170.

παρ-αγρυπνέω, dabei wachen, Sp.

παρά-γωνος, mit verschränkten, verdrehten Gliedern, Rhett. III p. 663.

παρα-γυμνάζω, daneben üben, Sp.

παρά-γυμνος, daneben od. an der Seite bloß, D. L. 2, 132.

παρα-γυμνόω, daneben oder an der Seite entblößen, Sp., wie D. Cass. 49, 6. — Gew. übertr., offenbar machen, erklären; λόγον, Her. 1, 126. 8, 19; ἔπος 9, 44; ἐπεὶ παρεγυμνώθη, δεότε τὴν τιμωρίαν παραστοῦνται, Pol. 1, 80, 9; Sp.

παρα-γύμνωσις, ἡ, Entblößung daneben oder an der Seite, Clem. Al. paed. 2, 6, 51.

παρα-γύρως, adv. (γῦρος), in einer kreisförmigen Bewegung, wobei jede Umdrehung den nächst vorhergehenden Kreis nach innen oder nach außen zu berührt, Hesych. v. διαμπερές.

παρ-άγω (s. ἄγω), daneben, zur Seite führen, vorbeilenken; χῶρον, um eine Gegend herumführen, Her. 4, 158, l. d.; anders lenken, verändern, μοῖρας, 1, 91; νόμους ἐπί τι, Plat. Rep. VII, 550 d; — vorbeimarschiren lassen, εἰς τὰ πλάγια παραγαγών, rechts und links aufmarschiren lassen, Xen. An. 3, 4, 14. 21. 4, 3, 26 Cyr. 2, 3, 31; bes. falsch leiten, verlocken, verführen, πρῶτον εἰς ἀρχύστατα, Aesch. Pers. 98; τούτους ἐξαπίσταμαι παλῶς παρηγμένους μαθοῖσιν εἰργάσθαι τάδε, Soph. Ant. 294; τῷ φόβῳ παρηγόμην, O. R. 974, Schol. ἠπατώμην; vgl. Pind. P. 11, 25; σοφία δὲ κλέπτει παράγουσα μύθους, N. 7, 23; νόον εἰς ἀνασθήν, Archil. 1; von Rednern sagt Plat. Phaedr. 252 d ὡς ἂν ὁ εἰδὼς τὸ ἀληθὲς προσπαίζων ἐν λόγοις παράγοι τοὺς ἀκούοντας; vgl. Dem. Lpt. 182 u. Wolf dazu; ταῖς παρασκευαῖς ταῖς τοῦ λόγου παραγαγεῖν, Lycurg. 32; Thuc. 2, 38; μήτε ὑπὸ τῶν τοιῶνδε πολιτῶν παράγεσθε, laßt euch nicht verleiten, 2, 64; ψεύδεσι, Plat. Rep. II, 383 b; Dem. 20, 98 u. öfter, u. Sp.; τοὺς νόμους παράγων, verdrehend, Isae. 11, 26; — wegführen, Soph. El. 844; in παράγειν ἔσω, Her. 5, 20, liegt das Heimliche. — Einführen, παράγεται εἴσω στέγας, Soph. El. 1383; εἰς τὸ μέσον, Plat. Legg. IV, 713 b; vgl. Her. 3, 129; Thuc. 5, 45; εἰς τὸν δῆμον, Lys. 13, 32; Dem. 18, 170; τὸν Καίσωνα παφάγαγον εἰς κρίσιν, Pol. 25, 8, 7; πρός τινα, 8, 20, 9; τοὺς ἀνθρώπους εἰς βίον παράγειν, Luc. Caucas. 11; Sp. Bes. auch von den Komikern, in einem Stück auftreten lassen, einführen, Ath. III, 117 d VI, 230 b u. öfter; τὸ ὕδωρ ὀρύγμασιν εἰς τὸ πεδίον, hinleiten, ableiten, Plut. Camill. 4; bei den Gramm. auch ableiten, ein Wort von einem andern; mit der Nebenbdtg des Falschen, Ἀμοῦν, ὃ ἡμεῖς παράγοντες Ἄμμωνα λέγομεν, Plut. de Is. et Os. 9; vgl. Plat. Crat. 398 d 400 c; — θρίαμβον, einen Triumphzug halten, App. B. C. 2, 101; — τὸν χρόνον, die Zeit hinbringen, hinziehen, Plut. Fab. Max. 5 u. öfter; τὴν πρᾶξιν, D. Sic. 18, 65, verschieben, wie Plut. Rom. 23; ähnlich παραγαγὼν ἄχρι τοῦ τόκου τὴν ἀνθρωπον, Lyc. 3. — Intransf., bes. vorbeimarschiren, Pol. 5, 18, 4 u. öfter; vgl. die oben aus Xen. angeführte Stelle; vorübergehen, N. T. u. a. Sp.

παρ-αγωγεύς, ὁ, der hervorführt, Schöpfer, Sp.

παρ-αγωγή, ἡ, 1) das Nebenbeiführen, das Abführen vom rechten Wege, die Täuschung; ἀπάτης, Her. 6, 62; τοῦ πράγματος παραγωγή, Dem. 30, 26; παραγωγάς, ἃς οὗτοι ποιήσονται, 23, 219; die Ueberredung durch Bitten, τῆς τῶν θεῶν ὑπ' ἀνθρώπων παραγωγῆς, Plat. Rep. II, 364 d; Sp., οὐ περιπλοκὰς, οὐδὲ παραγωγάς, ἀλλ' ἀντικρὺς ἔφη, Plut. Fab. Max. 4. — Eine Seitenbewegung der Phalanx, Xen. Lacon. 11, 9; vgl. Pol. 10, 21, 5; aber ποιεῖσθαι τὴν παραγωγὴν von Schiffen = die Landung bewerkstelligen, 8, 7, 4. — Xen. An. 5, 1, 16 scheint es = Fahren am Ufer entlang zu sein. — Hell. 5, 1, 8 ist παραγωγὴ τῶν κωπῶν eine Handhabung der Ruder, um kein Geräusch zu machen. — 2) Abweichung vom rechten Wege, von mundartlichen Verschiedenheiten, οἱ Ἴωνες γλῶσσαν οὐ τὴν αὐτὴν νενομίκασι, ἀλλὰ τρόπους τέσσερας παραγωγέων, Her. 1, 142. — Uebertretung, Fehler, αἱ παρὰ ταῦτα ἑκάστοτε παραγωγαὶ γενόμεναι, Plat. Legg. V, 741 d. — 3) bei den Gramm. = Ableitung.

παρ-αγωγίζω, den Durchgangs- oder Ausfuhrzoll fordern, von Einem, τινά, Pol. 4, 44, 4, vgl. 3, 2, 5.

Digitized by Google

παρ-αγώγιον, τό, Durchgangsgeld, den vorbei- od. durchfahrende Schiffe entrichten, Pol. 4, 47, 3, vgl. Poll. 9, 30.

παρ-αγωγίς, ίδος, ἡ, ein Theil an den Wurfmaschinen, durch den die Bewegung von einem Orte zum andern befördert wird, Mathem. vett.

παρ-αγωγός, 1) nebenbei, vorbei, seitwärts führend, Sp. u. VLL., auch irreführend, verleitend, p. bei Phot. v. μύραινα. — 2) abgeleitet, oft bei den Gramm., wie E. M. παραγωγόν τινος u. ἐκ τινος, von einem Worte hergeleitet, bes. durch Anhängung gewisser Endsylben, vgl. Schol. Il. 16, 635, παραγωγὸν ἡγοῦνται, τουτέστι παρολκὴν τῆς ἐπὶ τέλους λέξεως. — Auch adv., ἀντὶ τοῦ κύλικες παραγωγὸς κυλοχνίδας εἶρηκε, Ath. XI, 480 f; vgl. Schol. Ap. Rh. 3, 1390; τὸ εἶναι καὶ ἀφεῖναι παραγωγῶς γέγονεν ἔμενναι, Schol. Il. 11, 141, u. sonst.

παρ-αἰνημαι (s. *αἰνυμι*), speisen bei Einem, τινί, Tzetz.

παρα-βακρύω, daneben oder dabei weinen, τινί, Luc. Navig. 2.

παρα-βαρβάνω (s. *βαρβάνω*), neben oder bei Einem schlafen, τινί, Od. 20, 88; παρεβαρβάθεσαν φιλότητι, Il. 14, 163; einzeln bei Sp.

παρά-δειγμα, τό, Beweis, Beispiel, Muster, Vorbild; τὸ σόν τοι παράδειγμ' ἔχων, Soph. O. R. 1193; Eur. El. 1085; τὸ γὰρ παράδειγμα τῶν μανιῶν ἀκούετε, Ar. Pax 64; Her. 5, 62; νῦν μὲν παράδειγμα τοῖς πολλοῖς τῶν Ἑλλήνων ἀνδραγαθίας νομίζεσθε, Thuc. 3, 57; οἱ τῷ θείῳ παραδείγματι χρώμενοι ζωγράφοι, Plat. Rep. VI, 500 e; παραδείγματα τὰ παρεληλυθότα τῶν μελλόντων, Isocr. 1, 34; Lys. 22, 20. 27, 5 u. sonst; π. ποιεῖν τινα τοῖς ἄλλοις, Lycurg. 27, 150; Din. 1, 15; — ἔστασι δ' ὁ λόγος ἐπὶ παραδείγματος, zum Beispiel, beispielsweise, Aesch. 1, 177. — Bei den Rhetoren nach Arist. rhet. ad Alex. 47 παράδειγμά ἐστι, πράξεις ὁμοίας γεγενημένας καὶ ἐναντίας ταῖς νῦν ὑφ' ἡμῶν λεγομέναις.

παρα-δειγματίζω, Einen zum Beispiel machen, ihn zum Beispiel aufstellen, τινά, Pol. 29, 7, 5 u. öfter, Plut. u. a. Sp.; — παραδειγματιστέον, Pol. 35, 2, 10.

παρα-δειγματικός, ή, όν, was zum Beweise oder Beispiel dienen kann, Sp. — Adv., λέγειν, Arist. u. A.

παραδειγμάτιον, τό, dim. zu παράδειγμα, Sp.

παρα-δειγματισμός, ὁ, die Handlung, wenn ein öffentliches Beispiel, bes. ein Strafbeispiel gegeben wird, exemplarische Bestrafung, Pol. 15, 20, 5. 30, 8, 8 u. a. Sp.

παρα-δειγματ-ώδης, ες, von der Art eines Beispiels, ῥητορείας, Arist. rhet. 1, 2. 2, 25.

παρα-δειγμάτωσις, ἡ, = παραδειγματισμός (?).

παρα-δείκνυμι (s. *δείκνυμι*), 1) daneben vorzeigen, daneben stellen; ὥσπερ τὴν πορφύραν καὶ τὸν χρυσὸν θεωροῦμεν καὶ δοκιμάζομεν ἕτερα παραδεικνύοντες τῶν καὶ τὴν ὄψιν ὁμοίαν ἐχόντων καὶ τῆς τιμῆς τῆς αὐτῆς ἀξιουμένων, Isocr. 12, 39. — 2) als Beweis, Beispiel, Muster aufstellen; Plat. Legg. VIII, 829 e; darthun, beweisen, παραδείξαντες πότε καὶ πῶς καὶ δι' ἃς αἰτίας γέγονε ἡ συμπλοκή, Pol. 4, 28, 4, öfter, u. a. Sp., auch zur Strafe oder Beschämung vorzeigen. — 3) vom Gelde, anweisen, φόρους, Xen. Hell. 2, 1, 14. 2, 3, 8. — Das med. hat Dem. 14, 1 in der Bdtg des Activs 2.

παρά-δειξις, ἡ, die Zusammenstellung, Vergleichung, Sp.

παρα-δειπνέω, daneben essen, mitessen, bes. auch schmarotzen, wie παρασιτέω; im pass. παραδεδειπνημένος Amphis bei Ath. X, 423 a, vielleicht = ums Essen betrogen; vgl. Theophr. Char. 8, 4.

παρα-δειπνία, ἡ, oder παραδείπνιον, Nebenessen, Porphyr.

παρα-δειπνίς, ίδος, ὁ, = παράσιτος; ἀλλοτρίων πτεάνων παραδειπνίδες, Eubul. bei Ath. III, 113 f; Mein. vermuthet παραδειπνίδαι; auch παραδειπνίδες accent., vgl. Lob. Phryn. 326.

παραδεισιακός, zum Thiergarten gehörig, Paraphr. D. Per. 756.

παράδεισος, ὁ, Thiergarten, Park, persisches Wort; παραδείσους μεστοὺς δένδρων καὶ θηρίων, Xen. Hell. 4, 1, 15, vgl. Cyr. 1, 4, 11 Oec. 4, 20; Clearch. bei Ath. XII, 515 e u. A. — Das Paradies, LXX u. N. T.

παρα-δεκτικός, ή, όν, aufzunehmen geschickt, aufnehmend, Clem. Al.

παρά-δεκτος, aufgenommen, annehmlich, Sp.

παρα-δέρω, die Haut abziehen, Hippocr.

παρα-δέχομαι (s. *δέχομαι*), annehmen, hinnehmen, bekommen; σῆμα κακὸν παρεδέξατο, Il. 6, 178; σοφώτατα νοήματα, Pind. Ol. 7, 72; u. in Prosa, Xen. Cyr. 7, 3, 1. 8, 6, 17 u. Sp.; von einer erblichen Regierung, Her. 1, 102. — Uebertr., φήμην παραδεδέγμεθα, Plat. Legg. VI, 713 c; ἀσπίς, Tim. 23 d; — übernehmen, μάχην, den von Andern angefangenen Kampf aufnehmen und fortsetzen, Her. 9, 40; auch c. inf., Etwas zu thun, Dem. 58, 38; — aufnehmen, εἰς τοὺς ἄνδρας ἔθος, Aesch. 1, 178; αὐλοποιούς παραδέξει εἰς τὴν πόλιν, Plat. Rep. III, 399 d; εἰς οἰκίαν, Dem. 40, 2; Sp.

παρα-δέω (s. *δέω*), an der Seite anbinden, παραδέδεντο Moschio bei Ath. V, 208 b.

παρα-δηλόω, nebenbei oder versteckt anzeigen, ὑπεγίττετο καὶ παρεδήλου τὸν Ὡρωπόν, Dem. 19, 22; Plut. Alex. 49 u. öfter, u. a. Sp.

παρα-δήλωσις, ἡ, das nebenbei offenbaren.

παρα-δια-ζεύγνυμι (s. *ζεύγνυμι*), neben einander stellen und trennen, vgl. Gell. N. A. 16, 8.

παρα-δια-ζευκτικός, ή, όν, neben einander stellend und trennend, σύνδεσμος, B. A. 485, 18 u. A.

παρα-διά-ζευξις, ἡ, das Nebeneinanderstellen u. Trennen (?).

παρα-διαιτάομαι, bei Einem leben, VLL.

παρα-διάκονέω, neben Einem sein und ihn bedienen, τινί, Ar. Av. 838.

παρα-δια-στέλλω, = παραδιαζεύγνυμι.

παρα-δια-στολή, ἡ, = παραδιάζευξις, rhetorische Figur, Quint. 9, 3.

παρα-δια-τάσσομαι, att. -τάττομαι, umordnen, abändern, Hierocl. bei Stob. Flor. 39, 36.

παρα-δια-τριβή, ἡ, unnütze Beschäftigung, N. T.

παρα-δια-φέρομαι, daneben durch, ans Ziel getragen werden, παραδιενεχθείς, Strab. 3, 2, 5, nach conj.

παρα-διδάσκω (s. *διδάσκω*), falsch lehren, Sp.

παρα-διδράσκω (s. *διδράσκω*), vorbeilaufen, Sp.

παρα-δίδωμι (s. *δίδωμι*), hingeben, übergeben; τὰ πάτρια τεύχεα παρεδίδοσαν τῷ Δαερτίῳ, Soph. Phil. 399; θύρσον τόνδε παράδος ἐκ χερῶν,

Digitized by Google

Eur. Bacch. 495; τῷ νικῶντι τὰ τοῦ ἡσσῶντος παραδιδότω χρήματα, Plat. Legg. XII, 958 b; τῷ παιδὶ τὴν ἀρχήν, Her. 2, 159; Ggsſz von παραδέχομαι, Xen. Cyr. 8, 6, 17; Folgde; — das eigentliche Wort vom Uebergeben eines Inventariums durch eine Behörde an die andere, Att. Seow. p. 3 u. Inscr. öfter; — den Feinden überliefern, preisgeben; μὴ πρότερον ἢ ἡμέας αὐτοῖσι παραδῶσι, Her. 9, 87; τὴν Κίμων Συλοσῶντι, 3, 149; vgl. Eur. Alc. 574; Plat. Euthyd. 285 c; Xen. Cyr. 1, 6, 20 und ſonſt; auch τοὺς ἄλλους χρὴ δεδέντας παραδοθῆναι εἰς τὸν δῆμον, Hell. 1, 7, 3, wie παραδοῦναί τινα εἰς δικαστάς, Dem. Mid. 2, öfter; beſ. auch zur gerichtlichen Unterſuchung, Folterung und Beſtrafung, vgl. Antiph. 6, 42; Isocr. 17, 16; — auch = anvertrauen zu einem beſtimmten Zwecke, der im inf. dabei ſteht, ἣν παρθένον ἐμῇ μητρὶ παρέσχεν τρέφειν, Eur. Or. 64; vgl. Plat. Legg. III, 694 d; τοὺς νέους αὐτοῖς παραδιδόναι διδάσκειν τε καὶ παιδεύειν, VII, 811 e; — zulaſſen, zugeſtehen, αἰρεσίν τινι, Plat. N. 10, 83; τινί τι, Her. 5, 67. 7, 18; c. inf., 6, 103; abſol., τοῦ θεοῦ παραδιδόντος, 7, 18; vgl. Pind. P. 5, 4; — überliefern, eigtl., die Fackel von Hand zu Hand, Plat. Legg. VI, 776 b, öfter; ἑτέροισι κῦδος, Pind. P. 2, 52; von Gerüchten, Erzählungen, Lehren, οἱ παραδεδομένοι θεοί, Din. 1, 94, die überlieferten; παραδεδομένα καὶ μυθώδη, Dem. 23, 65; περὶ τούτων ἀληθὴς παραδίδοται λόγος, Pol. 10, 28, 3; Folgde; beſ. bei den Gramm.

παρα-δι-ηγέομαι, nebenbei erzählen; Arist. rhet. 3, 16; D. Hal. iud. Thuc. 13.

παρα-δι-ήγημα, τό, beiläufige, nicht eigentlich zur Sache gehörige Erzählung, Philo.

παρα-δι-ήγησις, ἡ, das Nebenbeierzählen, Rhett.

παρα-δικάζω, falſch richten, Sp.

παρα-δι-οικέω, neben oder mit einem Andern verwalten, Plut. reip. ger. praec. 23 u. a. Sp.

παρα-δι-ορθόω, verſchlimmbeſſern, Sp.

παρα-δι-όρθωμα, τό, ſchlechte Verbeſſerung, Porphyr. qu. Hom. 8.

παρα-δι-όρθωσις, ἡ, Verbeſſerung durch ein Daneben-ſtellen, Plut. de aud. poet. 11.

παρα-διώκω, nebenherfolgen, verfolgen, D. Hal. C. V. p. 284.

παρα-δογματίζω, eine falſche Lehre haben, Sp.

παρα-δοκέω (ſ. δοκέω), falſch oder verkehrt meinen, gew. impers. παραδοκεῖ μοι, es erſcheint mir in falſchem Licht, ich habe eine falſche Meinung oder Anſicht, bei Xen. Ath. 3, 1 f. 2.

παρ-αδολεσχέω, dabei oder dazu ſchwatzen, Plut. Symp. 2, 5, 1.

παρα-δοξάζω, wunderbar machen, zum Gegenſtand der Bewunderung machen, LXX.

παρα-δοξασμός, ὁ, Gegenſtand der Bewunderung, LXX.

παρα-δοξία, ἡ, Verwunderung über etwas Unerwartetes, Ungewöhnliches, παραδοξίαν ἔχει τινά Strab. 1, 2, 27, öfter.

παρα-δοξο-γράφος, wunderbare Dinge ſchreibend, Testx. Chil.

παρα-δοξο-λογία, unglaubliche, wunderbare Dinge erzählen, Ggſz von ἀληθεύω, Strab. XIII, 626 u. Sp.; τὰ παραδοξολογούμενα, περί τινος, D. Sic. 1, 42. 2, 1; Plut. adv. Stoic. 26.

παρα-δοξο-λογία, ἡ, Rede von wunderbaren Dingen; εἰς παραδοξολογίαν τοῖς ἀκούουσι μεθ' ἡμᾶς ἐφυμεν, Aesch. 3, 132; ἡ περί τινος, Pol. 3, 47, 6.

παρα-δοξο-λόγος, von wunderbaren, unerwarteten Dingen redend, erzählend; D. L. 8, 72; Galen.

παρα-δοξο-νίκης, ὁ, wider Erwarten ſiegend, von Einem, der an demſelben Tage in der πάλη und im παγκράτιον ſiegte, Plut. Comp. Cim. et Lucull. 2.

παρα-δοξο-ποιέω, unerwartete Dinge, Wunder thun, Sp., beſ. K. S.

παρα-δοξο-ποιΐα, ἡ, das Wunder thun, K. S.

παρα-δοξο-ποιός, unglaubliche Dinge, Wunder thuend, Euseb. hist. ev. 1, 18.

παρά-δοξος, wider Erwarten, wider die gewöhnliche Meinung oder Anſicht, daher unerwartet, unglaublich, ſonderbar, wunderbar; παράδοξον τὸ λεγόμενον, Plat. Legg. VII, 821 a; λόγος, Rep. V, 471 a; Xen. Cyr. 7, 2, 16 u. Folgde; καὶ ἐπιφανεῖς πράξεις, Pol. 1, 36, 3; ἐκ τοῦ παραδόξου καὶ παραλόγου erbdt Dem. 25, 32. — Auch adv., Pol. 1, 21, 11.

παρα-δοξότης, ητος, ἡ, das Unerwartete, Wunderbare, Themist. 29 p. 344 c.

παρα-δόσιμος, was überliefert werden kann, τοῖς ἐπιγιγνομένοις, Pol. 6, 54, 2; überliefert, παραδόσιμον ἔχειν ἐκ παλαιῶν χρόνων τὴν τούτων τῶν θεῶν παρουσίαν, D. Sic. 4, 56, vgl. 5, 77; — der ausgeliefert wird, 16, 92; — στήλη, überliefernd, Denkſäule, Pol. 12, 11, 9.

παρά-δοσις, ἡ, Uebergeben, Ueberlieferung; τοῦ σπήπτρου, Thuc. 1, 9; ξενική, an einen Fremden, Plat. Legg. XI, 915 d; πόλεως, Thuc. 3, 53; πολλὰς πόλεις ἐξαφείσας τὰς μὲν κατὰ κράτος, τὰς δὲ ἐκ παραδόσεως, Pol. 2, 25, 5, u. öfter, u. Sp. — Verbreitung einer Sage, einer Erzählung, Tradition, εἰς μνήμην ἄγειν καὶ παράδοσιν τοῖς ἐπιγενομένοις, Pol. 2, 35, 5; ἐν παραδόσει ἔχειν, überkommen, überliefert erhalten haben, 12, 6, 1; auch die Lehre, Unterricht, wie Plat. defin. 416 παιδεύσεις παιδείας παράδοσις; καὶ διδασκαλία, Legg. VII, 803 a; Pol. ἡ παρὰ τῶν ἐμπείρων παρ., 11, 8, 2; Sp., wie N. T.; auch der Inhalt des Ueberlieferten, die Lehre. — Beſ. bei den Gramm. der überlieferte Text, oft in den Scholl. Hom.

παρα-δοτέος, zu überliefern, zu lehren; Plat. Men. 93 b; D. L. 4, 12.

παρα-δοχή, ἡ, die Annahme, Aufnahme, παραδοχῆς καὶ πίστεως ἄξια, Pol. 1, 5, 5, öfter. — Beſ. die Ueberlieferung und das durch Ueberlieferung Ueberkommene; πάτριος, Eur. Bacch. 201; D. Hal. 4, 36 u. a. Sp.; vom Sprachgebrauch, Apollon. synt. 275, 10.

παρα-δραμεῖν, inf. aor. II. zu παρατρέχω.

παρα-δράω, Jemandem dienen, τινί τι, οἵατε τοῖς ἀγαθοῖσι παραδρώωσι (gedehnt aus παραδρῶσι) χέρηες, Od. 15, 324.

παρα-δριμύττω, dabei erbittern, Sp.

παρα-δρομάδην, im Vorbeilaufen, Orph. Arg. 856.

παρα-δρομή, ἡ, das Nebenherlaufen; κολάκων παραδρομή, das Nebenherlaufen, der begleitende Schwarm der Schmeichler, Posidon. bei Ath. XII, 542 b; — das Durchlaufen, Plut. Alex. 17; — das Vorbeilaufen, ἐκ παραδρομῆς, im Ggſz von μετ' ἐπιστάσεως, Pol. 22, 17, 2, wie Arist. polit. 7, 17 ἐν παραδρομῇ πεποιήμεθα τὸν λόγον entgegſtz dem

Digitized by Google

ἐπιστήσαντα δεῖ λογίζειν; ἐκ παραδρομῆς auch Plut. ed. lib. 10.

παρα-δρομίς, ίδος, ἡ, Spaziergang unter freiem Himmel, das lat. xystus, Vitruv. 5, 11, v. l. παραδρ.

παρά-δρομος, nebenher, daneben, vorbeilaufend, Sp.; τὰ παράδρομα, Zwischenraum zum Vorbeigehen, Xen. Cyn. 6, 10; vgl. Poll. 5, 35.

παρα-δρύπτω, an der Seite zerkratzen, Liban.

παρα-δυναστάω, ἡ, das Danebenherrschen, Sp.; auch παραδυνάστευσις.

παρα-δυναστεύω, neben od. mit Einem herrschen, Thuc. 2, 97 u. Sp., wie D. Cass. 53, 19.

παρα-δύνω (f. δύνω), = παραδύομαι, Ion.

παρά-δυσις, ἡ, das Hinzuschleichen, Ion. u. a. Sp.

παρα-δύομαι, mit aor. II. act. παρέδυν (f. δύω), daneben hineingehen; στεινωπὸν ἐν ὁδῷ παραδύμεναι, Il. 23, 416; παρέδυν, Ar. Eccl. 55; εἰς τὴν πόλιν παραδύντα, Plat. Rep. IV, 421 e; ἡ παρανομία ῥᾳδίως λανθάνει παραδυομένη, IV, 424 d; παρέδυ ἐπὶ τὴν εἰςπραξιν, Dem. 24, 160; εἶθ' ὅταν παραδύῃ τὸ οἰνάριον, Ath. XIII, 607 c.

παρα-δώσειω, desiderat. von παραδίδωμι, ich bin geneigt zu übergeben oder zu überliefern, Thuc. 4, 28.

παρ-αείδω, dabei singen, Einem vorsingen, τινί, Od. 22, 348.

παρ-αείρω, ion. παραίρω (f. ἀείρω), daneben oder dabei heben, φρένας, erheben oder verkehren, Archil. 63; vgl. Opp. Hal. 4, 19; — pass. daneben, an der Seite hangen, schweben, παρηέρθη δὲ κάρη, Il. 16, 341.

παρ-αέξω, poet. st. παραύξω, daneben vermehren, pass. wachsen, Nic. Ther. 61.

παρα-ζάω (f. ζάω), daneben leben, ψυχὴν τῷ σώματι παραζῶσαν, Plut. Symp. 5 procem.; vgl. παρέζων, οὐκ ἔζων τότε, ich vegetirte dabei ohne eigentliches thätiges Leben, Anaxandrid. bei Ath. XIV, 692 b; dah. falsch leben, seinen wahren Lebenszweck verfehlen, Plut. educ. lib. 17.

παρα-ζεύγνυμι u. **παρα-ζευγνύω** (f. ζευγνυμι), danebenjochen, anspannen, verbinden, Eur. Ion 22; auch γυνὴ παραζευχθεῖσα ἀνδρί, frg. bei Stob. Floril. 67, 8; und in späterer Prosa, δημοσίους αὐτοῖς δύο θεράποντας παραζεύξας, D. Hal. 4, 62; Plut.

παρά-ζευξις, ἡ, Verbindung, neben σύμμιξις Plut. adv. Colot. 6.

παρα-ζέω (f. ζέω), dabei sieden, Galen.

παρα-ζηλόω, eifersüchtig, neidisch machen, Sp., wie LXX. u. N. T.; die VLL. exkl. παροξύνω.

παρα-ζῆλωσις, ἡ, Eifersucht, Neid, Philo u. a. Sp.

παρα-ζητέω, eine unrechte, unnütze Untersuchung anstellen, Sp., wie M. Ant. 12, 5.

παρά-ζυξ, υγος, danebengespannt, als subst. ein Beipferd? — Bei Arist. polit. 2, 3, 6 Beiläufer, Ueberzähliger.

παρα-ζω-γραφέω, daneben mahlen, App. Mithrid. 117.

παρα-ζώνη, ἡ, Gürtel, LXX.

παρα-ζωνίδιος, ία, ον, = παραζώνιος, τὰ παρ. = παραζώνια, Posid. bei Ath. IV, 176 b.

παρα-ζώνιος, an der Seite, am Gürtel od. Gurt befindlich, τὰ παραζώνια, am Gürtel hangende kurze Dolche, VLL. u. Sp.

παρα-ζώννυμι (f. ζώννυμι), an den Gürtel hängen, umgürten, ἀκινάκην, Plat. Rep. XIII, 553 c; u. med., ξίφος παραζώννυσθαι, D. Hal. 2, 70; Luc. Anach. 6.

παρα-ζωστρίς, ίδος, ἡ, ein am Gürtel hangender Dolch, ein solches Messer, Hesych.

παρα-θαλασσίδιος, -τιδιος, = παραθαλάσσιος, Thuc. 6, 62 u. Sp., wie D. Cass. 54, 9.

παρα-θαλάσσιος, ια, ιον, att. -ττιος, auch 2. Endungen, neben dem Meere, am Meere gelegen; Her. 4, 191. 5, 25 u. sonst; Thuc. 1, 5; τῆς παραθαλαττίας γῆς, Xen. Hell. 1, 1, 24, wie Sp., Pol. 1, 20, 6 u. öfter. — Auch ἡ παραθαλαττία allein, sc. γῆ, Xen. Hell. 4, 8, 7, wie τὰ παραθαλάττια, D. C. 41, 44.

παρα-θάλπω, wärmen, übertr. trösten, παραθάλπουσα φρένα μύθοις, Eur. Med. 143.

παρα-θαρσύνω, neuatt. -θαῤῥύνω, ermuthigen, ermuntern, Thuc. 4, 115; τινά, Plat. Rep. V, 450 c; Xen. An. 3, 1, 39 u. öfter, u. Folgde, wie Plut. Fab. 14.

παρα-θεάομαι, dep. med., daneben, dabei beschauen oder vergleichen, Plat. Epist. 2, 313 c u. Sp.

παρα-θέλγω, lindern, beschwichtigen, ὀργάς, Aesch. Ag. 71.

παρά-θεμα, τό, das Danebengesetzte, bes. ein aufgetragenes Gericht, Sp.

παρα-θεμιστεύω, ein Gesetz übertreten, Jemand dadurch beeinträchtigen, τινά, Hermes bei Stob. ecl. phys. p. 984.

παρά-θεναρ, τό, s. παραθέναρ.

παρα-θερίζω, ion. παραθερίζω, nebenbei od. im Vorbeigehen abmähen, verschneiden, Schol. Ap. Rh. 2, 603.

παρα-θερμαίνω, daneben, an der Seite erwärmen; τὴν ψυχήν, vom Wein, Ath. V, 185 e; u. übertr., LXX.; παραθερμανθείς, Aesch. 2, 157.

παρά-θερμος, sehr warm, allzuhitzig, verwegen, Plut. Comp. Pelop. et Marc. 3 u. a. Sp.

παρά-θεσις, ἡ, 1) das Daneben- od. Dabeistellen; ὀνομάτων, Pol. 3, 36, 3; Sgfk von χρᾶσις, D. L. 7, 151 aus Chrysipp.; der Zusatz, Sp. — Auch das Danebengesetztsein, die Nachbarschaft, τῆς πόλεως, Pol. 24, 5, vgl. 2, 17, 3, öfter; — das Danebenstellen, um zu vergleichen, die Vergleichung, καὶ σύγκρισις, Pol. 16, 29, 5; ἐκ παραθέσεως, 3, 62, 11, öfter. — Bei Plut. Symp. 2, 4 eine Art des Ringens in der Palästra. — Bei den Gramm. das Nebeneinanderstellen, im Sgfk der eigentlichen Zusammensetzung, σύνθεσις, oft in den Scholl.; Sgfk von ἕνωσις, S. Emp. adv. geom. 61. — 2) das Vorgesetzte, das vorgesetzte Gericht; Pol. 31, 4, 5; Ath. XIV, 664 c. — 3) das schriftliche Anführen, die Auseinandersetzung, Denkschrift, Sp.; bes. Anführen von Beweisstellen, Citaten; übh. Vorrath, Niederlage, εἰς τὰ στρατόπεδα παραθέσεις Pol. 2, 15, 3, καὶ θησαυροί 26, 7, 7; Folgde; — αἱ τῶν φίλων παραθέσεις, die Vorstellungen, der Rath, Pol. 9, 22, 10, vgl. 26, 1; Empfehlung, Sp.

παρα-θέτης, ὁ, der die Speisen Vorsetzende.

παρα-θετικός, ή, όν, daneben- oder dazustellend (?).

παρα-θέω (f. θέω), nebenbei- od. nebenherlaufen; Plat. Lach. 183 e; Xen. Hell. 7, 1, 21; — auch vorbeilaufen, 4, 2, 22, vgl. Cyr. 4, 3, 16; u. übertr., τὸ ὀρθόν, über das rechte Maaß hinaus, Plat. Theaet.

Digitized by Google

171 c. — Im Lauf überholen, vorlaufen, Xen. An. 4, 7, 12 u. Sp.

παρα-θεωρέω, Etwas neben etwas Anderm betrachten, *τί πρός τι*, im Vergleich mit Etwas, *καὶ πρὸς τοὺς ἄλλους παραθεωρῶν ἑμαυτόν*, Xen. Mem. 4, 8, 7, wie Sp., z. B. D. Cass. 56, 36; *τί τινι*, Luc.; — übersehen, vernachlässigen, verachten, D. Hal. de Isae. 18 u. N. T.

παρα-θέρησις, ἡ, das Betrachten (neben etwas Anderm), Plut. reip. ger. praec. 27.

παρα-θήγω, (woran) wetzen, schärfen; Herrnipp. bei Plut. Pericl. 33; *πέτρας παραθηγόμεναι τῷ κλύσματι*, Luc. Navig. 9; — übertr., wozu anreizen, ermuntern, *ὁ τὰς ὀργὰς αὐτοῖς παραθήξας*, D. Hal. 8, 57; a. Sp.

παρα-θήκη, ἡ, 1) das Zugelegte od. die Zulage, der Zusatz, Sp. — 2) das bei Einem Niedergelegte, ihm Anvertraute, Pfand, Depositum, nach den Atticisten unattisch für *παρακαταθήκη*; Her. 9, 45 *παραθήκην ὑμῖν τὰ ἔπεα τάδε τίθεμαι*; auch von Menschen, Geißel, 6, 73; Phocyl. 127 u. Sp.; s. Lob. zu Phryn. 312.

παρα-θηκο-φύλαξ, *ακος*, ὁ, Wächter über ein Depositum, Sp.

παρα-θήξ, *ῆγος*, woran man schärft, nur Conj. Brunck's in Philipp. Thess. 17, 3.

παρά-θηξις, ἡ, das Wetzen od. Schärfen, eigtl. u. übertr., Sp.

παρα-θησαυρίζω, bereichern, Sp.

παρα-θητεύω, um Lohn dienen bei Einem, *τινί*, poet. bei Plut. amat. 17.

παρα-θιγγάνω (s. *θιγγάνω*), daneben, an der Seite berühren, Sp.

παρα-θλίβω, von der Seite oder an der Seite drücken, *ὀφθαλμόν*, Sext. Emp. pyrrh. 1, 47.

παρά-θλιψις, ἡ, das Drücken an der Seite, Galen.

πάρ-αθλον, τό, Nebenkampf, Schol. Pind. N. 3, 42.

παρά-θρανος, neben od. an den Sitzen der *θρανῖται* hin, Hesych., Poll. 1, 88.

παρα-θρασύνω, = *παραθαρσύνω*, med., zur unrechten Zeit muthig od. dreist sein, Sp.

παρά-θρανσις, ἡ, das Abbrechen, Sp.

παρά-θρανσμα, τό, das Abgebrochene, Ar. frg. bei Poll. 9, 126.

παρα-θραύω, (s. *θραύω*), daneben od. dabei abbrechen, Sp.; übertr., *τὸ ἐπιεικὲς καὶ ξύγγνωμον τοῦ τελέου καὶ ἀκριβοῦς παρὰ δίκην τὴν ὀρθὴν ἰστὶ παρατεθραυσμένον*, v. l. *παρατεθραυμένον*, abgebrochen, geschwächt, Plat. Legg. VI, 757 e. — Suid. crit. *παραθραύοντες* auch intr. *ταλαιπωροῦντες*.

παρ-αθρέω, = *παροράω*, Phot.

παρα-θριγίζω, daneben od. an der Seite einen Mauerkranz od. Gesims, *θριγκός*, bilden, Theophr.

παρα-θρίζω, ζσζ. fut. *παραθερίζω*, w. m. s.

παρα-θρύπτω, verweichlichen, Sp.

παρα-θρώσκω (s. *θρώσκω*), vorbeilaufen oder -springen, *τινά*, D. Per. 286 im praes.

παρα-θυμιάω, daneben räuchern, *τί τινι*, D. Sic. 3, 47.

παρα-θύρα, ἡ, Stubenthür, Seitenthür (?).

παρα-θύριον, τό, dim. von *παραθύρα*, Sp.

παρά-θυρος, neben od. bei der Thür, Sp.; ἡ *παράθυρος*, die Nebenthür, Plut. Symp. 1, 2, 4.

παρα-θύω, daneben her- od. dran vorbeieilen (?).

παραί, poet. st. *παρά*, Hom. u. folgde Dichter.

παραι-βαθόν, daneben- od. dranhingehend, *ἀπραπιτοῖο*, Opp. Cyn. 1, 484, Conj. für das verderbte *παραίβατον*.

παραι-βασία, ἡ, poet. st. *παραβασία*, = *παράβασις*, Uebertretung, Vergehen; Hes. Th. 220; Aesch. Spt. 725; sp. D., wie Qu. Sm. 13, 382, *παραιβασίησι νόσου*.

παραί-βασις, ἡ, poet. st. *παράβασις*, Ap. Rh. 4, 832.

παραι-βατέω, poet. st. *παραβατέω*, Ath. XIII, 609 d.

παραι-βάτης, ὁ, poet. st. *παραβάτης*; Il. 23, 132; Eur. Suppl. 699.

παραι-βάτος, *ὁος*, ἡ, poet. st. *παραβάτος*, Ap. Rh. 1, 753.

παραί-βολος, poet. st. *παράβολος*; *παραίβολα κερτομεῖν*, wahrscheinlich wie *παραβλήδην ὀνομαστί*, sich mit scherzhaften Seitenblicken od. Seitenhieben necken, Hom. h. Merc. 56.

παρ-αιγιάλιος, = Folgdm, Sp., gw.

παρ-αιγιαλίτης, *ου*, ὁ, am Meeresufer, an der Küste befindlich, Ath. VIII, 332 c.

παρ-αιγιαλῖτις, *ιδος*, ἡ, fem. zum Vorigen, Eust. 116, 7.

παρ-αιγίαλος, = *παραιγιαλίτης*, Eust.

παρα-ζέω, poet. st. *παρζέω*.

παραί-θεναρ, τό, = *παράθεναρ*, der Raum vom kleinen Finger an neben dem Vallen weg bis an die Vorhand, Hesych.

παρ-αιθύσσω, daneben in Bewegung setzen, erregen, anfachen; Pind. P. 1, 87; *συμμαχίαι θόρυβον παραίθυξε*, Ol. 11, 73; sp. D.; *λαίφεα πάντ' ἐτίναξε παραιθύξας πτερύγεσσιν*, Ap. Rh. 2, 1253.

παρ-αίνεσις, ἡ, das Zureden, die Ermunterung; Aesch. Eum. 677; Eur. Hel. 323; Her. 5, 11; *παραίνεσιν ποιεῖσθαι* = *παραινέω*, Thuc. 2, 88; *καὶ ὑπόμνημα*, 4, 95, öfter; Xen. Cyr. 3, 3, 50; *παραίνεσιν γράφειν*, Isocr. 1, 5; Sp.

παρ-αινέτης, *ήρος*, ὁ, = Folgdm, Ath. I, 14 b.

παρ-αινίτης, ὁ, Ermunterer, Rathgeber, Sp.

παρ-αινετικός, ἡ, *όν*, zum Zureden, Ermuntern, Lehren gehörig, Sext. Emp. adv. Math. 7, 12, öfter, u. a. Sp., auch im adv.

παρ-αινέω (s. *αἰνέω*, fut. *παραινέσομαι*, Plat. Menex. 236 e, auch *παραινέσω*, Soph. O. C. 1183 Ar. Ran. 1420, *παρῃνεκώς* Isocr. ep. 2, 1), zureden, ermuntern, rathen, warnen; *Πηλείδῃ ἐρημοσύναν*, Pind. P. 6, 23; neben *νουθετέω*, Aesch. Pers. 264; *παραινῶ σοι γέ σου φίλα τὰ ἀρῶντα*, Prom. 307, vgl. Ch. 890; *τὸ σπεύδειν δέ σοι παραινῶ*, Soph. Phil. 617, vgl. 1385 Trach. 667; *πιθοῦ μοι καὶ νέα παραινέσω*, O. C. 1183; *ἐᾶν παραινεῖν ἢ παθόντα καρτερεῖν*, Eur. Alc. 1081; Phoen. 460 u. öfter; Ar. Nub. 89; u. in Prosa, gew. c. inf., *παραινέσας τὰ κράσσω αἱρέσθαι*, Her. 8, 83. 9, 122; *παρῄνεε τοιάδε*, Thuc. 1, 139; *εἰ ἅπασί σοι παραινῶ χαρίζεσθαι*, Plat. Phaedr. 234 b; *περί τινος*, Legg. IV, 718 d; *καὶ παραθαῤῥύνω*, aufmuntern, Xen. Hell. 2, 1, 5; *τί* folgt auch eine indirecte Frage, *ὁποίους τινὰς χρὴ εἶναι*, Xen. Cyr. 3, 3, 35.

παρ-αινίσσομαι, att. -ττομαι, auf eine räthselhafte, dunkle Weise zu verstehen geben, andeuten, Ath. XIII, 604 f u. a. Sp.

Digitized by Google

παρ-αίνημαι (ſ. αἴνημαι), = παραιρέομαι, Hesych., ɣw.

παρ-αιολίζω, betrügen, Lycophr., 1094. 1380, παραιολίξει, τὴν παρθένον παραιολίξας.

παρ-αίρεσις, ἡ, Wegnahme, Verringerung; τῶν προσόδων, Thuc. 1, 122; τῆς οὐσίας, Plat. Rep. IX, 573 e; παραίρεσιν ποιεῖσθαί τινος, = παραιρεῖσθαι, Arist. polit. 5, 10.

παρ-αιρέω (ſ. αἱρέω), Etwas woneben od. wovon wegnehmen, entziehen, τί τινος; θεὸς τῶν ἀδίκων παραιρῶν φρονήματος αἰεί, Eur. Heracl. 908; Hipp. 1004; Thuc. 3, 89; τῶν ἐκείνων ὀχυρῶν ὡς πλεῖστα παραιρεῖν, Xen. Cyr. 6, 1, 15; — fortnehmen, wovon, ὧν τὴν μίαν παρεῖλες, Eur. Hipp. 1316; παρῳρηκὼς πᾶν τὸ στασιῶδες τῆς δυνάμεως, Pol. 1, 9, 6; u. im med., τὰ πράγματα παρείλοντο ἡμῶν, Dem. 19, 29; τὰ ὅπλα, Xen. Hell. 2, 3, 20; Κλεομένους παῳρημένου Τεγέαν, Pol. 2, 48, 2; auch τινά τινος, von Einem, Eur. I. A. 25; Xen. Mem. 1, 6, 1; öfter Pol. u. a. Sp.; ſelten παρείλετο τὲς ἀγορὰς τοῖς στρατοπέδοις, Pol. 1, 18, 9, vgl. 25, 1.

παρ-αίρημα, τό, Sahlband, Sahlleiſte, dergleichen an den Tüchern angewebt waren und vom Schneider weggenommen wurden, Poll. 7, 64 u. a. VLL.; bei Thuc. 4, 48 Streifen od. Schleifen zum Erhängen.

παρ-αίρω, ſ. παραείρω, w. m. ſ.

παρ-αισθάνομαι (ſ. αἰσθάνομαι), nebenbei oder unter der Hand, auch falſch bemerken; neben παροράω u. παρακούω, Plat. Theaet. 157 e; ὡς παῳρῄσθοντο τῶν φευγόντων, πυθόμενοι τὸ γιγνόμενον, Xen. Cyr. 4, 2, 30; Sp.; abſol., οὐχὶ παῳρήσθευ; Theocr. 5, 120.

παρ-αίσιμος, = παραίσιος, Hesych.

παρ-αίσιος, von unglücklicher Vorbedeutung, σήματα, Il. 4, 381.

παρ-αΐσσω (ſ. ἀΐσσω), daneben wegeilen; βάλε νῶτα παραΐσσοντος, Il. 20, 414; ἀλλὰ παρῆξεν κοίλας ἐπὶ νῆας, 8, 98, vgl. 11, 615; ep. D., Qu. Sm. 12, 57; παραΐσσεσκον, Ap. Rh. 2, 276; auch Plut. amat. narr. 4: καὶ αὖτω παῳῇξαν οἱ θεώκοντες.

παρ-αιτέομαι, dep. med., 1) erflehen, erbitten, durch Bitten erlangen; τί παραιτεῖται χάριν, Pind. N. 10, 30; θεοὺς ἐγχωρίους λιταῖς παραιτοῦ τῶν σ' ἔρως ἔχει τυχεῖν, Aesch. Suppl. 516, vgl. Ch. 772; mit doppeltem accus., ἵν' σ' αὐτοὺς παραιτησώμεθα, Ar. Equ. 37; u. in Proſa, παραιτήσαντο αἱ γυναῖκες ἐξελθεῖν ἐς τὴν ἀκρῖτήν, Her. 4, 146, vgl. 158; συγγνώμην παραιτέετο τὸν θεὸν αὐτῷ σχεῖν τῶν ῥηθέντων, 6, 86; παραίτησιν παραιτεῖσθαι, Plat. Critia. 107 a; τρίτον ἔτι σε σμικρόν τι παραιτήσομαι, Soph. 242 a; παραιτήσῃ τοὺς θεούς σοι συγγνώμονας εἶναι, durch Bitten verſöhnen, beſänftigen, Xen. Mem. 2, 2, 14 (vgl. παραιτοῦμαί σε συγγνώμην ἔχειν, Men. bei E. M. 652, 22); Her. 3, 132 u. Folgde, oft auch mit folgdm μή, Thuc. 5, 63; Plat. Rep. III, 387 b. — 2) durch Bitten ablehnen, verbitten, τί, Plat. Prot. 358 a; Dem. Mid. 5 u. häufig bei Sp., wie Plut.; auch = ausweichen, verſchmähen, πόνους Them. 3, πόλεμον Pericl. 23; u. ä. auch ἄρχοντας, Ἔφορον, ablehnen, Pol. 5, 27, 3. 33, 2; φυγάς, Eur. Med. 1154, b. i. daß man nicht verbannt werde; αἰκίαν, Pol. 1, 80, 8, öfter; vgl. noch Andoc. 1, 31. 3, 21; — durch Bitten frei machen, erbitten, ψυχήν, Her. 1, 24; τινά, losbitten, 3, 119; Pol. 4, 51, 1; vgl. auch κτείν', οὐ παραιτοῦμαί σε, Eur. Heracl. 1025; Ar. Vesp. 1257; τὰς μὲν τοιαύτας ἐπιχειρήσεις παραιτητέον, S. Emp. adv. phys. 2, 118; — περί τινος, für Einen bitten, Xen. An. 6, 4, 29.

παρ-αίτησις, ἡ, das Erbitten, Beſänftigen, um Verzeihung Bitten; Thuc. 1, 73; Pol. 40, 6, 5; vgl. auch Plat. Legg. XI, 915 c. — Auch das Verbitten, Abſchlagen, D. C. 78, 22, Losbitten, 52, 42.

παρ-αιτητής, ὁ, der Bittende, Abbittende, Philo; — der für einen Andern bittet, Plut. Sull. 26.

παρ-αιτητικός, ἡ, όν, abbittend, verbittend, Sp., wie D. Hal. iud. de Thuc. 45.

παρ-αιτητός, zu erbitten, zu beſänftigen, θεοί, Plat. Legg. X, 905 d, öfter, u. Sp.; — zu verbitten, abzulehnen, Plut. de aud. poet. 5 (p. 86).

παρ-αιτία, ἡ, Nebenurſache, Sp., ɣw.

παρ-αίτιος, ον, auch 3 Endg., mitſchuldig, im guten Sinne mitbewirkend, Miturſache, τινός, Aesch. Ch. 897; Pol. 18, 24, 4 u. öfter, u. a. Sp., wie D. Sic. 18, 66.

παραι-φάμενος, part. praes. med. von παράφημι, zuredend, ermunternd, Il. 24, 771, h. Cer. 337, Hes. Th. 90.

παραι-φασία, ἡ, = Folgdm, ep. D., wie Agath. 6 (V, 285), Ap. Rh.

παραί-φασις, ἡ, poet. ſtatt παράφασις, Zurede, Ermunterung, Il. 11, 793. 15, 404 u. ep. D., auch Warnung, Lehre, Col. 245.

παραι-φρονίω, poet. ſtatt παραφρονέω, w. m. ſ.

παρ-αιωρέω, daneben oder an der Seite aufhängen, VLL. Gew. im pass., ἐγχειρίδια παρὰ τὸν δεξιὸν μηρὸν παραιωρεόμενα ἐκ τῆς ζώνης, herabhangen, Her. 7, 61; Achaeus b. Ath. X, 451 d u. Sp., wie Hdn. oft, der auch verbindet ξιφίδια παῳῳώρητο, 2, 13, 19, ſie hatten ſie an der Seite hangen; vgl. Plut. Anton. 77.

παρ-αιώρημα, τό, das daneben oder an der Seite Aufgehängte, Poll. 7, 64 f. l.

παρ-αιώρησις, ἡ, das daneben oder an der Seite Aufhängen, Sp.

παρα-κάβ-βαλε, d. i. παρεπατέβαλε; Il. 23, 127.

παρα-καθ-άπτω, daneben anknüpfen, Poll. 1, 252.

παρα-καθ-έζομαι (ſ. ἕζομαι), ſich daneben oder dabei niederſetzen, daneben oder dabei niederſitzen, τινί, Plat. Charmid. 153 e; Ar. Plut. 727; Xen. Mem. 4, 2, 8; Sp., auch παρακαθεσθείς.

παρα-καθ-αντικός, ἡ, όν, bei ſich zurück- oder feſthaltend.

παρα-καθ-εύδω (ſ. εὕδω), daneben-, dabeiſchlafen, Ael. V. H. 1, 13 u. a. Sp.

παρα-κάθ-ημαι (ſ. ἧμαι), daneben-, dabeiſitzen; Plat. Crit. 43 a Prot. 315 d, τινί, wie Ar. Ran. 1491 u. Thuc. 6, 13; vom Heere, ſich dabei lagern, Pol. 9, 44, 2.

παρα-καθ-ίζω (ſ. ἵζω), daneben oder dabei niederſetzen, Plat. Rep. VIII, 553 d u. Sp.; häufiger im med., καί μοι κέλευε αὐτὸν ἐνθάδε παρακαθίζεσθαι, Plat. Theaet. 144 d; καθίσας αὐτὸν καὶ παρακαθισάμενος εἶπεν ὧδε, Xen. Cyr. 5, 5, 7; fut. παρακαθιζησόμενος, Plat. Lys. 207 b; — ἕνα δ' ἑκάτερος παρεκαθίσατο δικαιτητήν, Dem. 33, 14, neben ſich niederſitzen laſſen; Sp., wie Luc. pisc. 12.

παρα-κάθ-ημαι (ſ. ἧμαι), nebenbei oder an der Seite herabſchicken; πηδάλιά τε ζεύγλαισι παρα-

Digitized by Google

καθίστε, Eur. Hel. 1551; Arist. H. A. 9, 38; τὸν δακτύλιον παρακαθῆκε, fallen laſſen, Plut. ad. et am. discr. 32; τὰς χεῖρας, Nic. 9; — intrans., παρακαθιέναι τοῖς σώμασι, nachlaſſen, Pol. 35, 1, 4.

παρα-καθ-ίστημι (ſ. ἵστημι), daneben, an der Seite hinſtellen, einſetzen; πολιτείας ἐναντίας, Isocr. 4, 104; παρακατέστησε φυλακήν, Plut. Fab. Max. 7; ἐπίτροπόν τινι, D. Sic. 16, 38; a. Sp.

παρα-καινο-τομέω, daneben erneuern, Sp.

παρα-καίριος, unzeitig, ungebührlich, Hes. O. 331, zur Unzeit geſagt, gethan, Eust.

παρά-καιρος, = Vorigem, Luc. Nigr. 31 (richtiger παρὰ καιρόν); nach B. A. 112, 26 = ἄκαιρος, aus Epicharm. παὶ μάταιος τρυφή, Ath. XII, 514 d. — Adv. zur Unzeit, πλοῦτον ἀγαπᾶν, Isocr. 1, 9.

παρα-καίω (ſ. καίω), daneben, dabei, an der Seite anzünden, Hippocr. u. Sp., wie Plut.; pass. λόχνος παρακαίεται, Her. 2, 130.

παρα-καλέω (ſ. καλέω), hinzu, herbei rufen; τάξις δὲ τάξιν παρεκάλει, zu Hülfe, Aesch. Pers. 372; ἐκέλευε, Eur. Hec. 587; Ar. Vesp. 214; ἐμὲ σύμμαχον, Her. 7, 158; ἐς συμμαχίαν, Thuc. 5, 31; εἰς συμβουλήν τινα, Plat. Lach. 186 a, wie τινὰ σύμβουλον, Xen. An. 1, 6, 5; auch = einladen, παρακαλούμενος καὶ ἄπληστος, Thuc. 1, 118; verleiten, ὁ πλοῦτος παρακαλεῖ τοὺς νέους ἐπὶ τὰς ἡδονάς, Isocr. 1, 6; παρακαλεῖν ἐπὶ τὴν σπένδων, Plat. Prot. 349 a; ἐπὶ θήραν, Xen. Cyr. 4, 6, 3; auch ἐπὶ τὴν βασιλείαν, Plut. Num. 5; vgl. Eur. I. A. 497, ἐς ἅδκρυα, u. εἰς φόβον, Or. 1583, anregen; καὶ κελεύσεων, Plut. Lys. 223 a, ermuntern, auffordern; παρεκάλουν ἀλλήλους ἕπεσθαι, Xen. Cyr. 3, 3, 59; folgte; παρακαλέσας τὰ πρέποντα, Pol. 1, 60, 5, öfter. — Med. zu oder für ſich rufen, fordern, Pol. 4, 29, 3; trösten, Plut. Otho 16.

παρα-καλωδίζω, nebenherttraben, τινά, Plut. Alex. 6.

παρα-κάλυμμα, τό, alles daneben, dabei oder daran Aufgehängte, Decke, Vorhang, Plut. Alex. 51 u. öfter; übertr., Vorwand, Beſchönigung, τῇ λόγῳ παρακαλύμματι χρώμενος, Periol. 4, vgl. Mor. 29 Ages. 37; a. Sp.

παρα-καλύπτω, bedecken, verhüllen, eigtl. indem man Etwas daneben, davor hält, auch übertr.; Plat. Rep. VI, 503 a; Plut. u. a. Sp.

παρα-καμ-πάω, poet. ſtatt παρακαταμύω, daneben, dabei die Augen zumachen, Phot., Erkl. von μυωπιζόμενος.

παρα-κάμπτω, von der Seite oder auf die Seite abbiegen, ausweichen, τὰς ἀπαντήσεις τῶν ἀνθρώπων, D. Sic. 5, 60.

παρ-ακανθίζω, nebenbei oder auf der Seite dornig ſein, Theophr.

παρα-κτια-βαίνω (ſ. βαίνω), daneben, während einer Handlung herabſteigen; ἀπὸ τῶν ἵππων, Pol. 3, 115, 3, vgl. 65, 9; vom Schiff, D. Sic. 3, 40; a. Sp.

παρα-κατα-βάλλω (ſ. βάλλω), eigtl. daneben niederwerfen, niederlegen; παρακάββαλον ὅπλα, Il. 23, 127; ζῶμα δὲ οἱ πρῶτον παρακάββαλεν, legte ihm einen Gürtel um, ib. 683; — παρακαταβάλλειν τινὰ τοῦ κλήρου, Dem. 43, 5 Is. 4, 4 u. öfter in attiſcher Gerichtsſprache, mit Einem um das Erbſchaftsrecht ſtreiten, wobei eine Geldſumme beim Gericht niedergelegt werden mußte, die verfiel, wenn der Proceß verloren ging; abſolut, 6, 12; Poll. 8, 32; — παρακαταβάλλεσθαι ψήφισμα, Pol. 4, 25, 6, öffentlich auslegen.

παρα-κατά-βασις, ἡ, das Herabſteigen neben Jemand, oder um ſich neben Jemand zu ſtellen, bei Plat. Legg. XII, 956 e neben ἀπόκρισις als ein gerichtlicher Ausdruck, wahrſcheinlich das abermalige Auftreten in einem Rechtshandel, eine Duplik; man hat παρακαταβολή ändern wollen, was Tim. lex. anführt, das ſich aber bei Plat. nicht findet.

παρα-κατα-βολή, ἡ, das Succumbenzgeld, welches der Kläger od. derjenige, welcher die Appellation ergreift, beſ. in Erbſchaftsſachen bei Gericht niederlegen muß, u. das verloren iſt, wenn er ſeine Sache nicht gewinnt, vgl. Harpocr., der Dem. in Pantaenet. 41 u. andere Redner anführt, wie B. A. 290; Böckh's Staatshaush. p. 386; Meier u. Schömann att. Proc. p. 617 ff.

παρα-κατ-αγωγή, ἡ, ein Fechterſtreich, das Beinunterſchlagen, Schol. Il. 23, 731.

παρα-κατα-θήκη, ἡ, das bei Einem niedergelegte, beſ. das ihm anvertraute Geld, ὅμα μετὰ πίστεως, Plat. defin. 415 d, u. ἐνέχυρον in VLL. erklärt; übh. das Anvertrau'te; λαμβάνειν, δέξασθαι, Her. 2, 156. 6, 86; ἔχειν, Thuc. 2, 72; χρυσίου δεξάμενος, Plat. Rep. IV, 442 e; oft bei Rednern, Lys. 8, 17. 32, 5; Isocr. 1, 22; Din. 1, 9; εὔορκος, Dem. 25, 11; οἱ τὴν τῶν νόμων ἔχοντες παρακαταθήκην, Aesch. 1, 187; Arist. eth. 5, 8 u. oft; δοθείσης ἐν παρακαταθήκῃ τῆς Δαοδίκης, Pol. 5, 74, 5. — Auch = παρακαταβολή, Lob. Phryn. 313.

παρα-κατα-θνήσκω (ſ. θνήσκω), daneben od. dabei ſterben, παρακάτθανε, Diosc. 19 (IX, 735).

παρα-κατά-κειμαι (ſ. κεῖμαι), daneben od. dabei liegen, beſ. zu Tiſche; Xen. Cyr. 2, 2, 28; Plat. ep. XIII, 360 b; Sp.; τινί.

παρα-κατα-κλίνω (ſ. κλίνω), daneben, dabei niederlegen; ins Bett zur ehelichen Gemeinſchaft, τὴν ἑαυτοῦ γυναῖκά τινι, Aesch. 2, 149, wie Luc. D. D. 6, 4; Ath. VIII, 351 e u. Sp.

παρα-κατα-λέγομαι (ſ. λέγω), ſich daneben oder bei Einem legen, nur παρακατέλεκτο, syncop. aor., er legte ſich oder ſchlief daneben, Il. 9, 565. 660.

παρα-κατα-λείπω (ſ. λείπω), dabei zurücklaſſen, τινί τινα, D. Cass. 46, 37 u. öfter.

παρα-κατα-λογή, ἡ, eine Abweichung von der natürlichen und einfachen Aufeinanderfolge der Töne und des Taktes in recitativartigem Geſange; Arist. probl. 9, 6; Plut. de music. 28.

παρα-κατα-πήγνῡμι (ſ. πήγνυμι), daneben, dabei befeſtigen; σταυροὺς παρακαταπηγνύντας, Thuc. 4, 90; Theophr.

παρα-κατ-αρτόομαι, daneben, dabei zurichten.

παρα-κατα-σκευάζω, zurüſten, Schol. Pind. Ol. 6, 2; E. M.

παρα-κατά-στασις, = παρακαταβολή; B. A. 290, 19; Phot.

παρα-κατά-σχεσις, ἡ, das dabei ſich zurückhalten, Sp.

παρα-κατα-τίθημι (ſ. τίθημι), Etwas für einen Andern bei einem Dritten niederlegen, in Verwahrung geben, Lob. Phryn. 313. Gew. im med., für ſich Etwas bei Einem niederlegen, es ihm anvertrauen, τινί τι, Her. 3, 59; Xen. Hell. 6, 1, 2; τινὸς παρακατατεθειμένου τι ὀτῳοῦν, μὴ σωφρόνως ἀπαιτοῦντι ἀποδιδόναι, Plat. Rep. I, 331 e; Legg.

Digitized by Google

742 c; *πίστεις*, Din. 1, 71; *τοὺς παῖδας τοῖς διδασκάλοις*, Aesch. 1, 9, wie *νόμους τινί*, ib. 7, worauf folgt *ἡμᾶς ἐπίστησαν φύλακας αὐτῶν*; Sp., *τὴν πόλιν παρακαταθέσθαι τῇ Ἀθηνᾷ*, Plut. Them. 10, zum Schutz anvertrauen, vgl. Phoc. 37; auch *τὰ σώματα παρακαταθέμενοι*, daran wagend, Aesch. 3, 180; — *παρκάθετο Νύμφαις*, Ap. Rh. 2, 504; Nonn.

παρα-κατα-χράομαι (ſ. *χράομαι*), daneben gebrauchen, *τινί*, Arist. part. anim. 2, 16 H. A. 4, 10.

παρα-κάτ-ειμι (ſ. *εἶμι*), daneben heruntergehen, Schol. Od. 11, 90, Schol. Aesch. Pers. 2 u. ſonſt.

παρα-κατ-εσθίω (ſ. *ἐσθίω*), daneben verſpeiſen, Sotad. bei Ath. IX, 368 a.

παρα-κατ-έχω (ſ. *ἔχω*), bei ſich zurückhalten; Thuc. 8, 93; Pol. 1, 66, 55 u. öfter; *βουλομένου εἰρήνας, παρακατέσχε τις τῶν βαβδούχων*, 5, 26, 10; Sp.; auch neben *κωλῦσαι τὴν ὁρμήν*, Pol. 2, 67, 11; *θυμόν*, 13, 4, 11; *τῇ μνήμῃ*, im Gedächtniß behalten, Sp.

παρα-κατ-ηγόρημα, *τό*, ein Nebenbegriff, *παρασύμβαμα*, Schol. Luc. Vit. auct. 21.

παρα-κατ-οικέω, daneben wohnen, Poll. 6, 113. S. des Folgde.

παρα-κατ-οικίζω, Einen neben einem Andern wohnen laſſen, *τινά τινι*, Isocr. 6, 28; *φρουρὰν τοῦ μὴ νεωτερίζειν τι παρακατοικίζων τοῖς συμμάχοις*, Plut. Pericl. 11. — Das med. hat Isocr. 6, 87, *ἣν παρακατοικισώμεθα τοὺς Ἕλληνας*, bei Bekker, vulg. *παρακατοικήσωμεν*.

παρα-κατ-ορύσσω, att. *-ττω*, daneben, dabei vergraben, Hippocr.

παρα-καττύω, att. ſtatt *-κασσύω*, daran flicken, im med., *στιβάδα παρεκαττύστο*, Ar. Plut. 663, Schol. *ηὐτρέπιζε*, zurecht machen.

παρα-καυλίζω, Nebenſtengel treiben, Theophr.

παρά-καμαι (ſ. *κεῖμαι*), daneben, dabei, an der Seite liegen, daneben geſetzt ſein, ſtehen; *τράπεζα*, Il. 24, 476; *ὄϊστόν, ὃς οἱ παρέκειτο*, Od. 21, 416; u. in der Iterativform, *παρεκέσσατο*, 14, 521; übertr., *ὑμῖν παράκειται ἢ μάχεσθαι ἢ φεύγειν*, euch liegt die Wahl vor, zu kämpfen oder zu fliehen, 22, 65; *παρκείμενον τέρας*, Pind. Ol. 13, 103; *Ἅιδᾳ παρακείμενος*, Soph. Phil. 849; *ἕτοιμον ἀεὶ παρακείμενον ἐκμαγεῖον*, Plat. Tim. 72 c; Sp., *ἡ παρακειμένη πύλη*, das benachbarte, nächſte Thor, Pol. 7, 16, 5, öfter; — übertr., *ἐν μνήμῃ παρακείμενα*, im Gedächtniß bewahrt, Plat. Phil. 19 d; — *τὰ παρακείμενα*, das Vorgeſetzte, die aufgetragenen Speiſen, Pol. 3, 57, 8, Ath. IV, 157 a u. Ä. — Bei den Gramm. iſt *ὁ παρακείμενος*, sc. *χρόνος*, tempus perfectum; *τὰ παρακείμενα* durch *παράθεσις*, nicht *σύνθεσις* verbundene Wörter, Gramm.

παρα-καμάνω, daneben, Ath. XI, 489 b; — hierauf, Plut. u. a. Sp., wie S. Emp., deinceps.

παρα-κεκαλυμμένως, adv. part. perf. pass. von *παρακαλύπτω*, verdeckt, Clem. Al. strom. 1, 1, 13.

παρα-κεκινδῡνευμένως, adv. part. perf. pass. von *παρακινδυνεύω*, auf gewagte, kühne Art, Plat. Legg. VI, 752 c u. Sp.

παρα-κεκλιμένως, adv. part. perf. pass. von *παρακλίνω*, = *παρακλιδόν*, Schol. Ap. Rh. 1, 757.

παρα-κεκομμένως, adv. part. perf. pass. von *παρακόπτω*, zuſammengedrängt, kurz, Luc. Lexiph. 4.

παρα-κέλευμα, *τό*, = *παρακέλευσμα*, ſteht bei Bekker Plat. Rep. III, 407 b Legg. III, 188 a u. öfter, wie D. Hal. 6, 9 u. Sp.

παρα-κελεύομαι (ſ. *κελεύω*), Einem Etwas gebieten, anrathen, *τινί τι*, Her. 1, 120; *ὅπως*, 8, 15, wie Plat. Menex. 248 d; ermuntern, antreiben, ſowohl abſolut, ſich gegenſeitig durch Zuruf ermuntern, Her. 9, 102, als gew. *τινί*, Plat. Apol. 29 d; Thuc. 2, 88, der auch *ἐν ἑαυτοῖς παρακελευόμενοι* ſagt, 4, 25; Xen. Hell. 1, 1, 4; Isocr. 4, 14 u. Folgde; oft c. inf.; vgl. auch *ἐπικελεύω*. — Auch pass., *τὰ λεγόμενα καὶ παρακελευόμενα ὑφ' ἡμῶν*, Plat. Epist. VII, 333 a; vgl. Pol. 10, 39, 2, der auch das act. hat, 7, 16, 2, vgl. 16, 20, 8; ſo auch eingeln bei Sp.

παρα-κέλευσις, *ἡ*, das Zurufen, Ermuntern; Thuc. 4, 156; *καὶ βοή*, 7, 70; *καὶ ἀπειλαί*, Plat. Tim. 70 b; Isocr. 4, 97, im plur.; Xen. Cyr. 3, 3, 50; Sp., wie Plut. Rom. 18; Aufwiegelung, D. C. 53, 21.

παρα-κέλευσμα, *τό*, Zuruf, Ermunterung; *λόγων*, Eur. Suppl. 1154; Hel. 1618; D. Sic. 15, 52. Vgl. *παρακέλευμα*.

παρα-κελευσματικός, *ή, όν*, zum Zuruf, zur Ermunterung gehörig, Schol. Theocr. 1, 127 u. a. Sp., auch adv., Eust.

παρα-κελευσμός, *ὁ*, = *παρακέλευσις*; Thuc. 4, 11; *μεστὸν τὸ στράτευμα παρακελευσμοῦ*, Xen. Cyr. 3, 3, 59; *ἀναγώνιος*, Pol. 10, 11, 5; Sp.

παρα-κελευστής, *ὁ*, Zurufer, Ermunterer (?).

παρα-κελευστικός, *ή, όν*, zurufend, ermunternd, *λόγος ἐπ' ἀρετήν*, Plat. Euthyd. 283 b. — Adv., Schol. Od. 8, 11.

παρα-κελευστός, zugerufen; auch = durch Zuſammenrottung einer Partei zu einem Amte im Staate erwählt, Thuc. 6, 13, zw.; Sp., wie D. Cass. 39, 18.

παρα-κελεύω, ſ. *παρακελεύομαι*.

παρα-κελητίζω, vorbeireiten, überreiten, Ar. Pax 866, *ἵνα δὴ κέλης κέλητα παρακελητιεῖ*.

παρα-κέλομαι (ſ. *κέλομαι*), zurufen, aufrufen, Ap. Rh. 4, 1668, *ἃς παρεκέκλετ' ἀοσσαίης*.

παρα-κενόω, daneben, dabei ausleeren, *τὸ παρακενωθέν*, Plut. plac. phil. 4, 22.

παρα-κεντέω, daneben oder an der Seite durchſtechen; beſ. den Unterleib des Waſſerſüchtigen an der Seite durchſtechen, um das Waſſer abzuzapfen; auch den Augapfel auf der vordern Seite durchſtechen, den Staar ſtechen; Beides bei den Medic. Dunkel iſt Bato bei Stob. fl. 6, 29 v, 6.

παρα-κέντημα, *τό*, der Stich daneben, Eust.

παρα-κέντησις, *ἡ*, das Durchſtechen, beſ. des Unterleibes bei Waſſerſüchtigen, auch das Staarſtechen, sp. Medic.

παρα-κεντητήριον, *τό*, Werkzeug zum Durchſtechen, z. B. Nadel zum Staarſtechen, Galen.

παρα-κεντητής, *ὁ*, der daneben ſticht oder durchſticht, der den Unterleib des Waſſerſüchtigen durchſticht, den Staar ſticht (?).

παρα-κερδαίνω (ſ. *κερδαίνω*), daneben, dabei gewinnen, erwerben, verdienen, Sp.

παρα-κερκίς, *ίδος*, *ἡ*, der kleine Knochen neben dem großen des Schienbeines, ſonſt *περόνη*, Poll. 2, 191.

παρα-κιβδηλεύω, verfälſchen, Sp.

παρα-κίναιδος, *ὁ*, = *κίναιδος*, Diog. L. 4, 34.

παρα-κινδύνευμα, *τό*, = *παραβολή*, Hesych.

παρα-κινδύνευσις, *ἡ*, das Wagen, waghalſiges Un-

Digitized by Google

ternehmen; *παρακινδύνευσον ποιῶ*, c. inf., Thuc. 5, 100; Sp., wie D. Hal. 1, 57.

παρα-κινδῡνευτικός, ἡ, όν, waghaft, gewagt; *λόγος*, Plat. Soph. 242 b; *παρακινδυνευτικοῦ λόγου ἅψασθαι*, Dem. 25, 43; Sp.; auch adv., *ὡς προθύμως καὶ παρακινδυνευτικῶς μᾶλλον λέγειν*, Plat. Rep. VI, 497 e.

παρα-κινδῡνεύω, Etwas wagen, es mit Gefahr unternehmen; absolut, Andoc. 2, 11 u. A.; c. inf., *ὅτις παρεκινδύνευσαν Ἀθηναίους εἰπεῖν τὰ δίκαια*, Ar. Ach. 620; Vesp. 6 u. öfter; auch pass., *παρακεκινδυνευμένον ἔπος*, Ran. 99; Thuc. 4, 26; Plat. Euthyphr. 15 d u. öfter; *τοσοῦτον κίνδυνον*, Alc. II, 151 a; *ὅτι παρακινδυνεύσοιεν χάριτα αὐτοῖς ἀποδοῦναι*, Xen. Hell. 3, 5, 16; Sp. oft; *ἐπεσφαλὲς καὶ παρακεκινδυνευμένον*, Luc. Alex. 32; *χαλεπὴν καὶ παρακεκινδυνευμένην αὐτοῖς ἐποίει τὴν ἔντευξιν*, Plut. Caes. 9; *παρακεκινδυνευμένας μάχας ποιεῖσθαι*, D. Hal. 9, 30; — Thuc. 3, 36 vrbdt auch *παρακεκινδυνεῦσαι εἰς Ἰωνίαν*, was der Schol. erkl. *μετὰ κινδύνου ἐλθεῖν εἰς Ἰωνίαν*.

παρα-κίνδῡνος, gefährlich, im adv., Strab. 5, 3, 5.

παρα-κῑνέω, daneben, nebenbei bewegen, nebenbei erwähnen; *τινά*, Plat. Symp. 3, 8, 1; aufregen, verwirren, *φυλάττων, μή τι παρακινῇ αὐτοῦ τῶν ἐπὶ δὶ πλῆθος οὐσίας*, Plat. Rep. IX, 591 e; bes. von Staatsumwälzungen, *τὸ παρακινοῦν ἀεὶ μέρος καὶ ἐκβαῖνον ἐκ τοῦ συνήθους πόσμου*, D. Hal. 7, 55; vgl. Dem. 15, 12; *τὴν πολιτείαν*, Poll. 4, 36. — Gew. übertr. außer sich, in Leidenschaft gerathen, von Etwas abgehen, im Ggstz von *ἐμμένειν*, Plat. Rep. VII, 540 a; wahnsinnig sein, Phaedr. 249 d; *οἱ ἐπὶ τοῖς ὡραίοις παρακεκινηκότες*, Xen. Mem. 4, 2, 35; öfter bei Sp., *ἐμπαθῶς καὶ παρακεκινημένως πρὸς τὸν λόγον*, Plut. Cat. min. 46; vgl. Theocomp. bei Ath. XII, 531 b; *παρακινῆσαι καὶ κατασχεθῆναι ἐς τὸν τῆς ποιητικῆς χορόβαντα*, Luc. hist. conscrib. 45.

παρα-κίνημα, τό, das Verrenkte, Verrückte, die Verrenkung, Sp. — Bei den Gramm. das abgeleitete Wort.

παρα-κίνησις, ἡ, Anregung, Anreizung; bei Schol. Thuc. 4, 11 Erkl. von *παρακελευσμός*; Verrenkung, Verrückung (?).

παρα-κῑνητικός, ἡ, όν, zum Verrenken oder Verrücken gehörig, Sp. — Bes. verrückt, wahnsinnig; *παρακινητικῶς ἔχειν*, sich zum Wahnsinn hinneigen, Spuren von Wahnsinn zeigen, Plut. Sol. 8.

παρα-κῑρνάω, beimischen, Ios. u. a. Sp.

παρα-κίω (s. *πίω*), vorbeigehen, *τινά*, Il. 16, 263, in tmesi.

παρα-κλαίω (s. *κλαίω*), darüber weinen; Theogn. 1037; Schol. Ar. Vesp. 971 erkl. damit *κνύζεσθαι*.

παρα-κλαυθμός, ὁ, das Weinen oder Wehklagen über Etwas (?).

παρα-κλαυσί-θυρον, τό, Klagelied, vor der (verschlossenen) Thür des geliebten Mädchens vom ausgesperrten Liebhaber gesungen, sc. *μέλος* od. *ᾆσμα*, Plut. amator. 8; vgl. Ar. Eccl. 945; Theocr. 3, 23.

παρα-κλάω (s. *κλάω*), zerbrechen, Schol. Arat. 785.

παρα-κλεῖθρον, τό, falscher, Nachschlüssel, Plat. com. bei Poll. 10, 24.

παρα-κλείω, ion. -κληΐω (s. *κλείω*), zuschließen, ausperren, Her. 6, 60; bei Pol. 5, 39, 3 l. d., wo es einsperren heißen müßte.

παρα-κλέπτω (s. *κλέπτω*), nebenbei, von der Seite, im Vorbeigehen wegstehlen, wegnehmen; *τοῦτ' ἄρα πάλαι τῶν ἡμερῶν παρεκλεπτέτην*, Ar. Pax 406; *τὰ παρακλεπτόμενα*, Isae. 11, 44; Sp., wie Ael. V. H. 1, 4.

παρα-κλής, ion. = *παρακλείω*.

παρά-κλησις, ἡ, das Hinzu-, Herbeirufen, Thuc. 4, 61; bes. das zu Hülfe rufen, *οἱ ἐκ παρακλήσεως συγκαθήμενοι*, Dem. 18, 143. — Das Ermahnen, Ermuntern, *ἀρχὴ παρ. τοῦ θυμικοῦ εἰς τὸ τιμωρεῖσθαι*, Plat. Defin. 415 e; *τῶν πολιτῶν πρὸς ἀρετήν*, Aesch. 1, 117; Isocr. erkl. *προτροπή* bei Isocr. 1, 5, wo *παράκλησιν εὑρεῖν* dem *παραίνεσιν γράψαι* entgegengst ist, oder auch *δέησις*, wofür er eine Stelle aus Lycurg. anführt; Aufforderung, *πρὸς τὸν ὄχλον*, Thuc. 8, 92; Pol. vrbdt *ποιεῖσθαι τὰς ἀξιώσεις καὶ παρακλήσεις*, 1, 67, 10, vgl. 22, 7, 2; auch *παράκλησις πρὸς τὴν ἀπόστασιν*, 1, 72, 4. — Trost, Sp.

παρα-κλητεύω, Fürbitter sein, Sp.

παρα-κλητήριος, = Folgdm, Sp.

παρα-κλητικός, ἡ, όν, zurufend, ermunternd; *τινός*, z. B. *τῆς διανοίας*, Plat. Rep. VII, 524 d; Folgde; Pol. 24, 2, 9; *λόγον διεξῆλθε παρακλητικὸν ὁμονοίας* Dion. Hal. 4, 26; *τὰ π. τοῦ πολέμου, τῆς μάχης*, Signal zur Schlacht, 4, 17. 6, 10; auch = tröstend, Schol. Aesch. Prom. 379.

παρά-κλητος, zu Hülfe gerufen, hülfreich, bes. vor Gericht, advocatus, als subst. Sachwalter, Dem. 19, 1; auch der für Einen bittet, Sp., vgl. D. L. 4, 50; N. T.

παρα-κλήτρια, ἡ, fem. zum Folgdn, Sp.

παρα-κλήτωρ, ορος, ὁ, der Zurredende, Tröstende, Sp., bes. K. S.

παρα-κλιβόν, seitab biegend, seitwärts ausweichend, sich wegwendend; *ἄλλα παρὲξ εἰπεῖν παρακλιβών*, Anderes (als die Wahrheit) nebenweg, ausbeugend reden, also von der Wahrheit abweichend, Od. 4, 348. 17, 139; *ὅσσε παρακλιδὸν ἔτρεπεν ἄλλῃ*, beide Augen wendete sie seitab, anderswohin, h. Ven. 183; sp. D., wie Ap. Rh. 1, 757. 2, 1266.

παρα-κλίντωρ, ορος, ὁ, = *παρακλίτης*, Apollds. 11 (IX, 257).

παρα-κλίνω (s. *κλίνω*), 1) seitwärts neigen oder biegen; *κεφαλήν*, Od. 20, 301, wie *κρᾶτα παρακλίνας*, Ap. Rh. 2, 98; Theocr. 25, 161; vgl. *ποῖ παρακλίνεις τοὺς μυκτῆρας πρὸς τὰς λαύρας*, Ar. Pax 157; auch *παρακέκλιται ἡ διάνοια*, ist darauf hingerichtet, Arist. eth. 10, 4, 9; — auf die Seite lehnen, abbiegen, bes. *θύραν, πύλην*, den Thürflügel abbiegen, d. i. die Thür öffnen, Her. 3, 156; vgl. Ar. Pax 979; übertr., *ἄλλῃ παρακλίνουσι δίκας*, anderswohin drehen sie das Recht ab, d. i. sie verdrehen es, Hes. O. 264; *παρακλίνουσ' ἐπέκραναν δὲ γάμου πειρὰς τελευτάς*, Aesch. Ag. 744. — Auch absol. intransf., *ὀλίγον δὲ παρακλίνας ἐδίωκεν*, Il. 23, 424, ausbiegend. — 2) dabei hinlegen lassen, zum Schlafen, Ath. X, 435; *ὄνειρός μοι αὐτὴν*, Ep. ad. 56 (v, 2); u. pass. dabei liegen, Arist. H. A. 5, 2; *εἴτε γυνὰ τήνῳ παρακέκλιται*, Theocr. 2, 44.

παρα-κλίτης, ὁ, der neben od. bei Einem Liegende, Lagergenoß, Xen. Cyr. 2, 2, 28; vgl. Poll. 6, 12.

Digitized by Google

παρα-κλάω (ſ. κλάω), = παρακεύω, νυνός, Ep. ad. 235 (Plan. 255).

παρ-ακμάζω, abnehmen an Blüthe, verblühen, veralten; τὸ μὲν τῆς ὥρας ἄνθος ταχὺ δήπου παρακμάζει, Xen. Symp. 8, 14; κάλλος, 4, 17; vgl. οἱ παρηκμακότες, Mem. 4, 4, 23; οἱ πρεσβύτεροι καὶ παρηκμακότες vrbdt Arist. rhet. 2, 13; Pol. 6, 51, 5 ſetzt gegenüber ἡ μὲν Καρχηδὼν ἤδη τότε παρήκμαζεν, ἡ δὲ Ῥώμη μάλιστα τότ' εἶχε τὴν ἀκμήν; Plut. vrbdt es mit παρανθέω, Caes. 69; auch von Leidenſchaften, Brut. 21.

παρ-άκμασις, ἡ, = παρακμή, Theophr., l. d.

παρ-ακμαστικός, ἡ, όν, an Blüthe od. Kraft abnehmend, verblühend, Galen. u. a. Sp.

παρ-ακμή, ἡ, die Zeit des Abnehmens der Kräfte, wo der Menſch zu altern beginnt, Sp.; auch τῆς νόσου, Plut. Marcell. 24; vgl. 8. Emp. pyrrh. 2, 238.

παρα-κνάω (ſ. κνάω), daran ſchaben oder reiben, Philostr. imag. 1, 28 M.

παρα-κνημίδιος, ſ. περικνημίδιος.

παρα-κνήμιον, τό, der äußere dünnere Schienbeinknochen, vgl. προκνήμιον, Poll. 2, 190.

παρα-κνημίς, ίδος, ἡ, = Vorigem, Sp.

παρα-κνημόομαι, = παρεύομαι, Hippon. frg. 78.

παρα-κνίζω, ein wenig od. heimlich kneipen, übtr. necken, anreizen, in Eiferſucht ſetzen, Sp., beſ. K. S.

παρα-κόαι, ion. ſtatt παρανοέω, VLL.

παρ-ακοή, ἡ, das Verhörte, was man falſch gehört, nicht recht gehört oder verſtanden hat, mißverſtandene Lehre, Sp.; auch das Nichthörenwollen, Ungehorſam, Galen. u. a. Sp. — Bei Plat. Ep. VII, 341 b das Nebenbeihören.

παρα-κοιμάομαι, dabei, damit ſchlafen, Wache halten, τινί, Ath. V, 189 e.

παρα-κοίμημα, τό, Beiſchlaf, Schol. Soph. Ant. 661 Erfl. von παραγκάλισμα.

παρα-κοίμησις, ἡ, das Daneben- oder Dabeiſchlafen.

παρα-κοιμητής, ὁ, der Daneben- oder Dabeiſchlafende, Beiſchläfer; auch παρακοιμιστής, Paul. Aeg.

παρα-κοιμίζω, daneben, dabei ſchlafen legen, dabei ſchlafen laſſen, Schol. Ap. Rh. 3, 62 u. a. Sp.

παρα-κοινάω, = παρακοινόω, Pind. P. 4, 133 im med., λόγον συγγενέσιν παρακοινᾶτο.

παρα-κοινόω, mittheilen (?).

παρα-κοινόω, = παρακοιμάομαι; μία σημαία τῷ στρατηγῷ παρακοιτεῖ, Pol. 6, 33, 12; Teles bei Stob. Floril. 98, 72.

παρα-κοίτης, der Daneben- oder Dabeiſchlafende, der Ehegatte; Il. 6, 430. 8, 156; Hes. Th. 928.

παρά-κοιτις, ιος, ἡ, fem. von παρακοίτης, Beiſchläferinn, gew. Ehegattinn, oft bei Hom. u. Hes.; ep. dat. παρακοίτι, Od. 3, 381; Hes. Sc. 14. 46; sp. D., wie Antp. Sid. 34 (Plan. 176).

παρά-κοιτος, daneben ſchlafend oder liegend, D. Sic. 5, 32 u. a. Sp., wie LXX.

παρα-κολλάω, darauf leimen, anheften, Hippocr. u. Sp.

παρα-κόλλημα, τό, das darauf Angeleimte, Theophr. u. Sp., Alles, was an der Seite angeleimt oder befeſtigt wird.

παρα-κόλλησις, ἡ, das Anleimen, Hippocr.

παρα-κολλητικός, ἡ, όν, daran leimend, Sp.

παρά-κολλος, χαμεύνη, an deſſen einem Ende nur ein ἀνακλιντήριον befeſtigt war, auf dem der Kopf ruhte; hatte es ein ſolches an beiden Enden, ſo hieß es ἀμφίκολλος, Poll. 10, 36.

παρ-ακολουθέω, nebenhergehen u. begleiten, von der Seite folgen, τινί, z. B. φέρε νῦν ἐγώ σοι παρακολουθῶ πλησίον, Ar. Eccl. 725; τῷ νοσήματι, Plat. Rep. III, 406 b; Soph. 266 c u. öfter, u. Folgende; τοῖς ἀδικήμασιν, Dem. 24, 10; ἐχθρα παρὰ Λακεδαιμονίων παρηκολούθει αὐτοῖς, 59, 48; οἷς σὺ ζῶντας κολακεύων παρηκολούθεις, 18, 162; Sghſ von προγίγνεσθαι, Arist. eth. 3, 2; öfter bei Folgdn; παρακολουθεῖν διὰ παντός, durchgängig bei Etwas ſtattfinden; auch τίς παρακολουθεῖ ταῦτα; befolgen, Damox. bei Ath. III, 102 (v. 25); vgl. ὁ δέ μ' ἡκολούθησεν Men. fr. inc. 82, u. Lob. Phryn. 354. — Uebertr., mit den Gedanken folgen, faſſen, begreifen, ταῖς πράξεσιν, Pol. 3, 32, 2, öfter, beſ. bei den Etwilern, die auch ἑαυτῷ παρακολουθεῖν, mit folgdm ὅτι oder partic. conſtruiren, Arr. Epict. 8, 5, 10. 4, 5, 21.

παρ-ακολούθημα, τό, das, was daneben folgt, Folge, Plut. u. a. Sp.

παρ-ακολούθησις, ἡ, das Folgen, Erfolgen, Sp.; oft Epict.

παρ-ακολουθητικός, ἡ, όν, zum Folgen, Verſtehen gehörig; M. Ant. 5, 9; Epict. u. a. Sp. — Adv., καὶ εἰδότως, M. Ant. 6, 42.

παρ-ακολουθία, ἡ, das Folgen, Verſtehen, Epiphan.

παρ-ακόλουθος, folgend, Sp.

παρα-κομιδή, ἡ, das Daneben-, Herbeitragen, die Zufuhr, ἐπιτηδείων u. d., Pol. 10, 19, 13; — das Hinfahren, Ueberfahren, ἡ ἐς τὴν Σικελίαν, Thuc. 5, 5; παρακομιδὴν ποιεῖσθαι, überfahren, Pol. 5, 5, 3 u. öfter; διὰ τοῦ πόρου, 3, 43, 3.

παρα-κομίζω, herbeibringen, -ſchaffen; σῖτος τοῖς Ἀθηναίοις παρεκομίσθη, Xen. Hell. 5, 4, 61; hinüberſchaffen, καμήλους τὰς ποζῇ παρακομιζούσας τὰ σκάφη, D. Sic. 2, 17; παρακομιεῖν καὶ περαιώσειν τὰ θηρία, Pol. 3, 46, 5; — vorbeiführen, geleiten, γέρων γέροντα παρεκόμιζε, Eur. Herc. F. 126; Xen. Hell. 1, 4, 3. — Häufiger im pass., vorüber-, überfahren, überſetzen, παρεκομίζοντο τὴν Ἰταλίαν, Thuc. 6, 44; παρὰ τὴν ἤπειρον, D. C. 48, 27; παρεκομίσθη εἰς Συρακούσας, Pol. 1, 52, 6; Sp.; — ὅπλα παρακομίζεσθαι, Waffen tragen, Plut. Oth. 3.

παρα-κομιστής, ὁ, der zuführt.

παρά-κομμα, τό, falſcher Stempel, falſches Geld, Philo u. a. Sp.

παρά-κομος, behaart, com. bei Poll. 2, 33.

παρ-ακονάω, daneben, daran ſchärfen oder wetzen, übertr. zugleich ermuntern; ὁ λόγχην ἀκονῶν, ἐκεῖνος καὶ τὴν ψυχὴν τὸ παρακονᾷ, Xen. Cyr. 6, 2, 33; αἱ φύσεις ἄλλως κράτιστοι, νῦν δὲ καὶ παρηκόνηνται, Ar. Ran. 1146, was Schol. erkl. παρωξυμμένοι εἰσί; Sp.

παρ-ακοντίζω, mit dem Wurfſpieße daneben oder darüber hinauswerfen, Luc. Parasit. 61.

παρα-κοπή, ἡ, das Verſchlagen, Verfälſchen des Geldes; wohl nur übertr., Wahnſinn; Aesch. Ag. 216 Eum. 317; τῇ τοῦ προστάτου ἀνοίᾳ καὶ παρακοπῇ, Pol. 40, 3, 2; Sp., wie Plut.

παρά-κοπος, verſchlagen, verfälſcht, übertr. wahnſinnig; Aesch. Pers. 582; παράκοπος φρενῶν, Eur. Bacch. 33; λύσσῃ παράκοπος, Ar. Thesm. 668.

Digitized by Google

παρα-κοπτικός, ή, όν, wahnſinnig, auch Wahnſinn erzeugend, Galen.

παρα-κόπτω, 1) falſch ſchlagen, falſche Münze, falſche Stempel machen; *νόμισμα*, D. Sic. 1, 78; *ξίφδηλα καὶ νόθα καὶ παρακεκομμένα*, Luc. adv. ind. 2; auch übertr., *ἀνδράρια μοχθηρά, παρακεκομμένα, ἄτομα καὶ παράσημα*, Ar. Ach. 491; täuſchen, betrügen, im pass., *ὑπ' ἀλφιταμοιβοῦ παρεκόπην*, Nub. 630; u. im med., betrügen, *τινά*, Eq. 856; *τινά τινος*, Einen um Etwas, ihn deſſen betrügeriſcher Weiſe berauben, 804. — 2) oft übtr., *τὰς φρένας παρακόπτειν*, den Verſtand verrücken, wahnſinnig machen, Eur. Hipp. 238; dah. *παρακεκομμένος*, wahnſinnig, Sp.; auch *παρακόπτειν τῇ διανοίᾳ*, wahnſinnig werden, Arist. de mirab. 31; Plut. u. a. Sp.; auch abſol., *παρακόψας*, wahnſinnig, D. L. 4, 44 u. oft. — 3) abhauen, verſtümmeln, *τῶν ζῴων μέλη παρακεκομμένα*, Pol. 10, 15, 5.

παρα-κορδίω, ablehren; Philyll. bei Ath. IX, 408 e; Plat. com. ib. XV, 665 b.

παρά-κοσμος, wider die Ordnung, unſchicklich, Ios.

παρα-κοτάω, erkl. Phot. durch *ὀργίζεσθαι*.

παρ-άκουσις, das Verhören, Galen.; vgl. Lob. zu Phryn. 352.

παρ-άκουσμα, τό, das Verhörte, falſch Gehörte, falſch Verſtandene, Sp., vgl. D. Hal. 9, 22, *οὔτ' ἀληθὲς ὄν, οὔτε πιθανόν, ἐκ παρακούσματος δέ τινος πεπλασμένον ὑπὸ τοῦ πλήθους*. — Bei Plat. Ep. VII, 338 d 340 b ſcheint es das nebenbei Gehörte oder geradezu das Gehörte zu ſein, wie bei Iulian. Caes. 26, 6 *περιπατητικῶν παρακουσμάτων γέμων* die Lehrſätze der Peripatetiker bedeutet.

παρ-ακούω (ſ. *ἀκούω*), dabei oder daneben hören, *τινός*, Sp.; ein wenig, unvollſtändig hören, unvollſtändig erfahren, *τέχνην*, Her. 3, 129; — heimlich hören, eaushorchen, *καὶ παρακούων ὅσπερ οἱ δεσποτῶν ἄπο' ἐν λαλῶσι*, Ar. Ran. 749; *παρ' αὐτῶν ταῦτα παρακηκόει*, Plat. Euthyd. 300 d; *τῶν λόγων*, Ael. V. H. 5, 9; Luc. de merc. cond. 37 u. a. Sp. — Auch verhören, falſch hören, neben *παροράω* u. *παρακούειν*, Plat. Theaet. 195 a; im Ggſ. von *ὀρθῶς ἀκούειν*, Prot. 330 e; Arist. u. Folgde, falſch verſtehen, *οἱ παρακούσαντες αὐτοῦ τῶν λόγων καὶ μὴ συνέντες*, Ath. XIII, 565 d; vgl. noch Pol. *εὐήθως καὶ παραλόγως δεῖ τοῦ Κλεομένους παρήκουε*, 3, 85, 6, ſchlecht hören; daher im Ggſ. von *προσέχειν*, Ceb. tabul. 3; — auch = nicht hören wollen, *πλεονάκις αὐτῶν παρακηκόστες τότε πρεσβευτὰς ἀπέστειλαν*, Pol. 3, 15, 2; *παρακουστέον* neben *ἀφροντιστέον*, Muson. in Stob. Flor. 79, 51; ungehorſam ſein, im Ggſ. von *πειθαρχίᾳ, τινός*, Pol. 26, 2, 1; *τοῦ ἐπιτάγματος*, Luc. Cancas. 2. — Auch pass. *παρακουόμενος*, nicht gehört, unerhört, Pol. 5, 35, 5; *περὶ τινος*, 30, 18, 2.

παρα-κρατέω, zurückhalten, los. u. a. Sp.; daneben, verhalten, *ἀμίδα*, Arr. Epict. 1, 2, 8.

παρα-κρεμάννυμι (ſ. *κρεμάννυμι*), daneben, daran hängen, hangen laſſen, *χεῖρα παρακρεμάσας*, die Hand herabhangen laſſend, Il. 18, 597; Pol. 5, 35, 10 nennt *μέρη παρακρεμάμενα καὶ μακρὰν ἀπεσπασμένα τῆς βασιλείας*, gleichſam Anhängſel, entfernetere Theile.

παρά-κρημνος, an den Seiten abſchüſſig, jäh, ſteil; *ὁδός*, Strab. IX, 391; *ἀτραπός*, D. Sic. 11, 8; a. Sp.

παρα-κρίνω (ſ. *κρίνω*), 1) neben einander ordnen od. ſtellen, beſ. von einer Schlachtordnung, pass., *πεζὸς παρακεκριμένος παρὰ τὸν αἰγιαλόν*, am Geſtade in Schlachtordnung aufgeſtelltes Fußvolk, Her. 9, 98; eben ſo *παρεκρίθησαν διαταχθέντες*, 8, 70; u. ſo noch Plut., z. B. *εἶδε περὶ τὰς πύλας ἔξω πλῆθος ἀνθρώπων ἐκατέρωθεν τῆς ὁδοῦ παρακεκριμένων*, Cat. min. 13. — 2) neben einander ſtellen, um zu vergleichen und zu beurtheilen, Sp.

παρ-ακροάομαι, = *παρακούω*, beſ. ungehorſam ſein, Ios. u. a. Sp.

παρ-ακρόασις, ἡ, das Verhören, Falſchhören, beſ. der Ungehorſam, Ios.

παρ-ακροατής, ὁ, der Verhörende, Mißverſtehende, Sp.

παρα-κροκίζω, nebenbei wie Safran ausſehen od. riechen, Dioscor.

παρα-κροτέω, daneben od. an der Seite ſchlagen, *εἰς τὸν ὦμον*, Luc. Anachars. 1; zuklatſchen u. dadurch ermuntern, Ios. u. a. Sp.

παρά-κρουσις, ἡ, das Daneben-ſchlagen, beſ. das falſche Schlagen oder Streichen eines Inſtruments, vgl. Plut. de unius in rep. domin. 3, *τὰς ἄλλας ὄζειν ἐν τοῖς μουσικοῖς διαγράμμασι τῶν πρώτων τρόπων ἁνιεμένων ἢ ἐπιτεινομένων συμβέβηκε παρακρούσεις καὶ διαφορὰς εἶναι*. — Dah. übh. das Verfehlen, der Irrthum, Arist. pol. 2, 3 u. a. Sp. Auch Betrug, dem *φενακισμός* entſprechend, Dem. 24, 194. — Uebtr. wie *παρακοπή*, Wahnſinn, Hippocr.

παρα-κρουσι-χόϊνικος, mit falſchem Maaße betrügend, comic. in VLL.; vgl. Poll. 4, 169.

παρα-κρουσμός, ὁ, = *παράκρουσις*, Wahnſinn, Sp.

παρα-κρουστικός, ή, όν, = *παρακοπτικός*, Hippocr. u. Sp.; auch = betrügend, täuſchend, Poll. 4, 21.

παρά-κρουστος, = *παράκοπος*, Hesych. erklärt *μωρός*.

παρα-κρούω (ſ. *κρούω*), daneben, an der Seite ſchlagen, dran vorbei ſchlagen, dah. falſch ſchlagen, beſ. ein Saiteninſtrument; wegſtoßen, -ſchlagen, Plut. Sull. 18 Lucull. 28; aber *ἡ ὀδύνη παρακέκρουσται* iſt = iſt beigeſetzt, Luc. catapl. 1. — Uebtr. nach Harpocr. *μετῆκται ἀπὸ τοῦ τοὺς ἱστάντας τι ἢ μετροῦντας κρούειν τὰ μέτρα καὶ διασείειν ἕνεκα τοῦ πλεονεκτεῖν*, alſo eigtl. an die Wegſchale oder das Maaß ſchlagen und dadurch betrügen, ſchuellen, vom rechten Wege abführen, *οὐκ ἂν σε παρακρούοι ἡ παροῦσα ξυμφορά*, Plat. Crit. 47 a; beſonders im med., *παρακρούσασθαι*, dem *ἐξαπατῆσαι* entſprechend, Dem. 24, 79, u. oft dem *φενακίζειν* entſprechend, wie 31, 12; mit doppeltem accus., *πῇ παρακρούεταί ποθ' ἕκαστα ὑμᾶς*, 29, 1; *τηλικοῦτον πρᾶγμα παρακρουόμενοι τοὺς δικαστάς*, 43, 39; vgl. Wolf Lept. p. 291; Sp., *μᾶν παρακέκρουσμαί σε*, Luc. Tim. 57; pass., *παρακρουσθῆναι ὑπὸ τῆς γοητείας*, Din. 1, 66; *ἡ πόλις παρακέκρουσται*, Dem. 24, 37 (aber *παρακεκρουμένος* 6, 23 Bekk., vulg. mit σ); Plat. *τὰ σφάλματα, ἃ αὐτὸς ὑφ' ἑαυτοῦ καὶ τῶν προτέρων συνουσιῶν παρεκέκρουστο*, Theaet. 168 a; *ὑφ' οὗ παρακρουσθῆναι πολλούς*, Pol. 34, 5, 2. — Auch *παρακεκρούσθαι τῶν φρενῶν ἢ τοῦ νοῦ*, nach Phryn. in B. A. 59, 27 *παραπεπαῖσθαι καὶ μὴ ἐν τῷ καθεστῶτι εἶναι*, verrückt ſein; u. ſo auch neutral, *παρέκρουσε*, er war wahnſinnig, Hippocr. u. Sp.

Digitized by Google

παρα-κρύπτω, dabei od. heimlich verſtecken, Ggſſ φανερῶς πράττειν, D. Sic. 18, 9 u. a. Sp.

παρα-κράζω (ſ. κρώζω), daneben krächzen, Sp.

παρ-ακταῖος, am Geſtade, am Ufer, Opp. H. 4, 316.

παρα-κτάομαι (ſ. κτάομαι), dazu erwerben, perf. daneben beſitzen; ξενικοὺς νόμους, Her. 4, 80; Sp.

παρ-άκτης, ὁ, der Herbeiführende, beſ. der die Hunde zur Jagd herbeiführt, Hesych.

παρά-κτησις, ἡ, Nebenbeſitz, Clem. Al.

παρ-ακτίδιος, = παράκτιος, κῦμα, Ep. ad. 417 (IX, 371).

παρ-ακτικός, ἡ, ὁν, hervorbringend, ſchöpferiſch, Sp.

παρ-άκτιος, gew. 3 Endgn, neben oder an dem Geſtade, am Ufer gelegen; τὴν παρακτίαν πλεῦσθον, Aesch. Prom. 838, wie Soph. frg. 233; λειμῶνες, Ai. 639; παρακτίαν ψάμαθον, Eur. I. A. 164; sp. D., περιωπή, Agath. 28 (VI, 167).

παρά-κυκλος, ὁ, ein Theil des Wagenrades, Poll. 10, 53, wo auch die Form παράκυκλα erwähnt iſt.

παρα-κυλίω (ſ. κυλίω), nebenbei, vorbei rollen, jw.

παρα-κῦμάτιος, bei od. neben den Meereswellen? — χειρωνίσκος, wellenartig gearbeitet, oder wie moiré, Inscr. I p. 249.

παρα-κύπτω, ſich daneben bücken, beſ. daneben ſtehen u. ſich bücken, um Etwas genauer zu beſehen, verſtohlen aus der Thür od. dem Fenſter blicken, vgl. Ar. Pax 983, ἂν τις προςέχῃ τὸν νοῦν αὐταῖς ἀναχωροῦσιν· κἄτ' ἢν ἀπίῃ παρακύπτουσιν; Theism. 797 u. öfter; Luc. Pisc. 30; auch = ſich hineinſchleichen, Sp. — Bei Dem. 4, 24, τὰ ξενικὰ παρακύψαντα ἐπὶ τὸν τῆς πόλεως πόλεμον — παντα χοῖ μᾶλλον οἴχεται πλέοντα, gleichſam nur hineingucken in den Krieg und ſich dann lieber zu anderen Dingen wenden.

παρα-κυρέω (ſ. κυρέω), = παρατυγχάνω, πᾶν ὅτι οἱ παρέκυρσεν, Qu. Sm. 11, 423.

παρ-α-κυρόω, abſchaffen, Sp.

παρά-κυψις, ἡ, das Hineingucken, D. Cass. 76, 9; ὄνου παρ., ſprichwörtlich, Men. bei Zenob. 5, 39; vgl. Luc. Asin. 45.

παρα-κωμῳδέω, beiläufig in der Comödie verſpotten, τινά, Ath. VII, 525 a, wie Schol. Ar. Av. 843.

παρά-κωφος, etwas taub (?).

παρα-κωχή, das Darreichen, die Lieferung, νεῶν, Thuc. 6, 85, richtiger παροχή.

παρα-λαγχάνω (ſ. λαγχάνω), dazu erlangen, Schol. Ar. Av. 569 παρελήχεν.

παρα-λαλέω, daneben, dazwiſchen ſchwatzen, auch unrichtig ſchwatzen, von Dingen, die man nicht verſteht, Menand. Mein. p. 202; vgl. Hesych.; vorſchwatzen, τινί, D. Cass. 69, 4.

παρα-λαμβάνω (ſ. λαμβάνω), hinnehmen; ἔπος, eine Antwort empfangen, Her. 1, 126; auch mit Gewalt einnehmen, erobern, 7, 211; von Perſonen Einen zum Gehülfen oder Bundesgenoſſen annehmen, ſich mit ihm verbinden, 7, 106. 150. 168. 9, 1; auch παραλαβεῖν ἐπὶ ξείνια, zur Gaſtfreundſchaft annehmen, 1, 154; αὐτὴν παραλαβὼν ἐπαλλαχεύετο, 4, 155; Plat. τόνδε παραληψόμεθα Σωκράτη, ᾧ συνδειπνοῦσιν μετ' ἐμοῦ τὰ πολλὰ οὐκ ἄηθες, Soph. 218 b; auch μάρτυρας παραλαβών, Dem. 47, 67, Zeugen zuziehen; auch παραληφθῆναι εἰς συμπόσιον, zum Gaſtmahl zugezogen worden ſein, Ael. V. H. 1, 18, wie πρὸς τὰς ἑστιάσεις ἅπαντας παρελάμβανε D. Sic. 2, 24; παρελήφθην πρὸς αὐτόν, Parmenisc. bei Ath. IV, 156 e. Bei den Attikern beſ. ein Inventarium übernehmen, Inscr.; vgl. Att. Seew. 3; ähnl. Eur. ὅστις σε γῆμας ξένος ἐπεισελθὼν πόλιν καὶ δῶμα καὶ σὴν παραλαβὼν παγκληρίαν, Ion 814; πότερον ὧν κέκτησαι τὰ πλείω παρέλαβες ἢ ἐπεκτήσω, Plat. Rep. I, 330 a; — von den Vorfahren überkommen, durch Ueberlieferung erhalten, παρὰ τῶν Πελασγῶν Σαμοθρήικες τὰ ὄργια παραλαμβάνουσι, Her. 2, 51. 5, 95. 2, 148; οὐς νόμους παρὰ τῶν προγόνων παρέλαβον, Isocr. 8, 102; — durch Hörenſagen wiſſen, παραλαμβάνοντες περὶ αὐτοῦ τὴν ἐν ταῖς πολεμικοῖς ἐμπειρίαν, Pol. 12, 22, 5, öfter; ähnlich Thuc. τὰ περὶ Ἀλκμαίωνα τοιαῦτα λεγόμενα παρελάβομεν, 2, 102. — Auch lernen, ταύτην τὴν σοφίαν παρὰ Ἀθμώνος παρελήφεν, Plat. Lach. 197 d, wie Euthyd. 304 e; Plut. Alex. 7 u. a. Sp. — Dah. auf ſich nehmen, übernehmen, τὰ παραλαμβανόμενα, das übernommene Geſchäft, Her. 1, 38; ἔμελλε τὴν βασιληΐην παραλάμψεσθαι, 2, 120; ἀρχήν, Plat. Legg. III, 698 e; ἢν πως παραλαβεῖν τῆς πόλεως τὰ πράγματα συνώμοδα, Ar. Eccl. 106, wie τῆς πόλεως τὰς ἡνίας 466; Sp., wie Plut. Alc. 26, ἐπεὶ παρέλαβον τὰ πράγματα οἱ πεντακισχίλιοι, die Regierung übernehmen; auch ſonſt, = übernehmen, Ar. Equ. 344; vgl. Aesch. 1, 63; τοὺς παῖδας, die Kinder zum Erziehen übernehmen, Plat. Rep. VII, 541 a; — τὸ βιβλίον, in die Hand nehmen, Plat. Phaedr. 228 b; — auffangen, Her. 4, 203; παραλαβὼν τὸν λόγον, die Rede aufnehmen, Pol. 33, 16, 9; παραλαβόντες ἐπὶ βραχύ, in Kurzem zuſammenfaſſen, 6, 58, 1; gefangen nehmen, 3, 69, 2.

παρα-λάμπω, daneben oder an der Seite leuchten, Plut. plac. phil. 2, 18.

παρά-λαμψις, ἡ, ein weißer Fleck auf der Hornhaut des Auges, λεύκωμα, Galen. aus Hippocr.

παρα-λανθάνω (ſ. λανθάνω), daneben, dabei verborgen ſein, τινά, vor Jemandem, Plat. Hipp. mai. 298 b; Isocr. 10, 14; entgehen, παρέλαθεν αὐτοὺς τοῦτο, Dem. 46, 17; Sp.; abſol., Hdn. 4, 15, 7.

παρα-λείνω, daneben, dabei glätten, χρῶτα, Clearch. bei Ath. XII, 522 d.

παρα-λεντικός, glatt machend, Ath. II, 62 d.

παρα-λέγω, 1) daneben legen, gew. im med. ſich neben Jemand legen, τινί; Hom. vom Beiſchlaf außer der Ehe, Il. 2, 515. 6, 198; H. h. Ven. 168; mit dem Beiſatz ἐν φιλότητι, Il. 14, 237; νεφέλῃ παρελέξατο, Pind. P. 2, 36; übh. von der Begattung, Il. 20, 224; auch von der Frau, Bettgenoſſinn, Gattinn ſein, τινί, Il. 24, 676 Od. 4, 315; Hes. Th. 278; sp. D. — 2) irreteden, beſ. von Kranken, in Fieberzuſtänden, delirare, Hippocr. u. sp. Medic. — 3) Med., παραλέγομαι γῆν, am Lande vorbei-, an der Küſte hinfahren, D. Sic. 13, 3 u. öfter, u. a. Sp. — 4) wie παρατίλλομαι, ſich die unnützen Haare, beſ. der Augenbrauen ableſen, ſie ausrupfen, VLL.; Poll. 2, 35 wird παραλελέχθαι τὰς τρίχας erkl. τὰς περιττὰς ἀφαιρεῖσθαι; u. ſo ſagt Ar. Eccl. 904 von einer alten Frau παραλέλεξαι πάντ' τροψαι.

Digitized by Google

παρά-λαμμα, τό, Ueberbleibsel, Liban.

παρα-λαστικός, ή, όν, vorbeilassend, μέθοδος, praeteritio, Rhett.

παρα-λείπω (ſ. λείπω), vorbei laſſen, unbeachtet laſſen, übergehen; μή τι παραλείπωμεν τῶν ἀγαθῶν, Plat. Euthyd. 279 c; Ar. Eccl. 1145 Av. 456; vernachläſſigen, τὸ τοῦ θεοῦ τε παραλιπὼν τό τ' σέβεσθ', Eur. Troad. 43; auslaſſen, nicht mitzählen, παραλείψω ταῦτα, Dem. 2, 4, öfter; Thuc. 2, 51; Xen. Cyr. 5, 3, 36.

παρ-αλείφω (ſ. ἀλείφω), daneben, an der Seite ſalben; σαυτοῦ παρ. τὰ βλίφαρα, Ar. Eccl. 406; Arist. rhet. 3, 4 u. Sp.

παρά-λειψις, das Vorbeilaſſen, Unterlaſſen, τῶν καθηκόντων, Plut. de aud. poet. 11, u. a. Sp. — Bei den Rhett. die Figur der praeteritio.

παρά-λευκος, weiß daneben, mit Weiß gemiſcht; Arist. H. A. 4, 1; Ath. VII, 319 f.

παρα-λέσσω, = παροράω (?).

παρα-λήγω, daneben ſtillen, beruhigen (?). — Intr. daneben aufhören, beſ. bei Gramm. ἡ παραλήγουσα, die vorletzte Sylbe; auch ὁπότε τῷ ι παραλήγει, wenn in der vorletzten Sylbe ein ι iſt, Hdn. περὶ μον. λ. p. 20, 20.

παρά-ληξις, die Endung eines Wortes im gramm. Sinne, beſ. die vorletzte Sylbe, Gramm.

παρα-ληπτέος, adj. verb. zu παραλαμβάνω, anzunehmen, zuzuziehen, Dem. u. Sp.

παρα-λήπτης, ὁ, Empfänger, Arr. peripl. 1 p. 11.

παρα-ληπτός, angenommen, annehmbar, Ggſz παράδοτός, Plat. Men. 93 b u. Sp.

παρα-λήπτωρ, ορος, ὁ, Annehmer, Hermes bei Stob. ecl. phys. 1 p. 932.

παρα-ληρέω, verkehrt oder albern reden; ἦν δὲ παραληρῶν ἀλῇς, Ar. Ran. 594; Equ. 531; Plat. Theaet. 169 a; Dem. u. Folgde.

παρα-λήρημα, τό, alberne Rede oder Handlung, D. Cass. 59, 26 u. a. Sp.

παρα-λήρησις, ἡ, das Albernreden, delirium, Hippocr.

παρά-ληρος, albern redend, Hippocr. u. Sp.

παρά-ληψις, ἡ, Uebernahme, Annahme; ἀρχῆς, Pol. 2, 3, 1; βασιλείας, D. Sic. 15, 95; das Einnehmen einer Stadt, Pol. 2, 46, 2 u. Sp. — Das Annehmen des Ueberlieferten, die Lehre, Arr. Epict. 2, 11, 2.

παρ-αλία, ἡ, Gegend am Meeresufer.

παρα-λιθάζω, an der Seite ſteinig ſein, Theophr.

παρά-λιμνος, an Seen, Teichen, Sümpfen befindlich, Plut. pr. frig. 16.

παρα-λιμπάνω (ſ. λιμπάνω), ſeltenere Nebenform von παραλείπω; Chrysipp. bei Ath. I, 8 d; Arist. probl. 29, 13, 4; Ios. u. a. Sp.

παρ-άλιος, auch 3 Endgn, = πάραλος, τὴν παραλίαν ψάμμον, Aesch. Prom. 573; ὄρνιθες, Soph. Ai. 1044; οἱ παράλιοι, Plut. sol. an. 8.

παρ-αλίσκομαι (ſ. ἁλίσκομαι), dabei-, mitgefangen werden, Hesych.

παρ-αλιταίνω (ſ. ἁλιταίνω), irren, ſich verſündigen, ſp. D., wie Qu. Sm. 13, 400; ἡ ῥα θεοὺς ὀλοῇσι παρήλιτες ἀφραδίῃσιν Ap. Rh. 2, 246, ſich in Unverſtand gegen die Götter verſündigen.

παρ-αλίτης, ὁ, der Matroſe von dem Schiffe πάραλος, Poll. 8, 116.

παρ-αλιώτης, ὁ, der Bewohner des Meerufers, Sp.

παρ-αλλαγή, ἡ, = παράλλαξις; φρυκτωρικὸν τε καὶ πυρὸς παραλλαγαί, Aesch. Ag. 476, des Feuers Wechſel; διανοίας πρὸς αἴσθησιν παραλλαγή, Plat. Theaet. 196 c; — der Unterſchied, ἡ ἐξ ἀμφοῖν παρ., Pol. 6, 7, 3; vgl. μεγάλην δ' ἔχει παραλλαγὴν τὰ μέταλλα ταῦτα συγκρινόμενα τοῖς κατὰ τὴν Ἀττικήν, D. Sic. 5, 37.

παρ-άλλαγμα, τό, Abwechſelung, Plut. Num. 16 u. a. Sp.; Unterſchied, Abſtand, Sp.

παρ-αλλακτικός, ή, όν, die Parallaxe betreffend, Procl.

παρ-άλλακτος, verändert, veränderlich, Plut.

παρ-αλλάξ, abwechſelnd; ἕρπει παρ. ταῦτα, Soph. Ai. 1066, Schol. κατὰ διαδοχήν; — πάλιν καὶ παρ. vrbbt Tim. Locr. 95 c; Sp.; ſchräg neben einander, νῆσοι παρ. κείμεναι im Ggſz von κατὰ στοῖχον, alſo nicht in gerader Linie, Thuc. 2, 102.

παρ-άλλαξις, ἡ, Abwechſelung, Vertauſchung; Plut. τῶν σκελῶν, Philop. 6; ἡ δεξιὰ κάκεῖ τῆς κεφαλῆς π., das Hinundherbewegen, sol. an. 24; — die Abweichung, Plat. Tim. 22 d; ὅτι σμικροτάτην τῆς αὐτοῦ κινήσεως παράλλαξιν, Polit. 269 e; Parallaxe, der Geſtirne, Sp., vgl. Plut. fac. orb. lun. 17.

παρ-αλλάσσω, att. -άττω, 1) neben einander ſtehende Dinge abwechſeln laſſen, τοὺς ὀδόντας, die Zähne einer Säge ſo abwechſeln laſſen, daß der eine Zahn heraus-, der andere hineinſteht, Theophr.; daher verändern, φρένας, Soph. Ant. 298, im ſchlechten Sinne, verderben (ſ. 2); τὰ σημεῖα, vertauſchen, Plat. Theaet. 194 d. — Auch vorbeigehen, vorübergehen, ἐπεὶ δὲ παρήλλαξαν οἱ πρῶτοι τὴν ἐνέδραν, Xen. Hell. 5, 1, 12; τὴν πόλιν, Pol. 5, 14, 3; τὸν ποταμόν, 15, 2, 8; τὸν τόπον, D. Sic. 3, 26; auch von der Zeit, τὴν ἡλικίαν, Hel. 10, 23. Daher übh. darüber hinausgehen, übertreffen, τινά τῷ τάχει, Arist. meteor. 1, 4; — fortgehen von Einem, τινά, Plut. Cam. 25; u. im ſchlimmen Sinne, übertreten, z. B. ein Geſetz, Aesch. 3, 192. — 2) intr. abweichen, verſchieden ſein von Etwas, γίγνεσθαί τε ταῦτα ἀεὶ ὡσαύτως καὶ οὐδαμῇ οὐδὲν παραλλάττειν, Plat. Rep. VII, 530 d; abirren, παραλλάξαι τοῦ σκοποῦ καὶ ἁμαρτεῖν, Theaet. 194 a; ὅσα παραλλάττει τῶν πολλῶν ἐν ταῖς ἄλλαις πόλεσι δικαίων, Legg. XII, 957 b; ſich entfernen, Aesch. Ag. 412; Φρύγες τὴν ἀγχοτάτω τῆς Παφλαγονικῆς σκευὴν εἶχον ὀλίγον παραλλάσσοντες, Her. 7, 73; Sp., εἶδεν γυναῖκα μηδὲν Ἐρινύος τραγικῆς παραλλάττουσαν, Plut. Dion. 55; dah. auch = ſich auszeichnen, τῇ διαφορᾷ τοῦ καθοπλισμοῦ πρὸς τὴν ἐνεστῶσαν χρείαν πολὺ παραλλάττειν, Pol. 18, 8, 2; auch imperſ., οὐ γάρ τι σμικρὸν παραλλάττει οὕτως ἔχον ἢ ἄλλως, es iſt kein geringer Unterſchied, Plat. Theaet. 169 e; — vom richtigen Wege abweichen, beſ. übertr. vom Verſtande kommen, wahnſinnig werden, διὰ νόσον ἤ τινα ἐνθουσιασμὸν παραλλάξας, Plat. Tim. 71 e, öfter; Eur. Hipp. 935; Poll. 1, 15 ἐκ θεοῦ; — παρηλλαγμένος, unterſchieden, abweichend, außerordentlich, καὶ ἴδιον Pol. 3, 55, 1, καὶ ξένη ἐπιφάνεια 2, 29, 1, öfter; παρηλλαγμένοι τοῖς μεγέθεσιν ὄφεις, D. Sic. 17, 90; vgl. noch διὰ τὸ παρηλλάχθαι τὴν ἔξοδον πρὸς τὸν εἰθισμένον καιρόν, er hatte im Vergleich mit der gewöhnlichen Zeit etwas Außerordentliches, Pol. 5, 56, 11, u. παρηλλαγμένον τῆς συνηθείας 7, 17, 7.

Digitized by Google

παραλληλεπίπεδον, τό, Körper mit parallelen Grundflächen, Euclid. 11. 24. Plut. adv. Stoic. 38.

παραλληλία, ἡ, Nebeneinanderstellung, Def. geom. Hipparch. comm.

παραλληλίζω, neben einander od. gegen einander über stellen, auch vergleichen, Sp. Def. geom.

παραλληλογραφία, ἡ, das Nebeneinanderschreiben, Byzantinischer Kanzleistyl, Sp.

παραλληλόγραμμον, τό, das Parallelogramm, eine Figur, in der von zwei Linien eingeschlossene Seiten, die von gleich weit gegen einander gezogen sind, Euclid. 1. 34. — Ἐπιφάνεια ἐκ παραλληλογράμμων, Plut. adv. Stoic. 38, aus Parallelogrammen entstehende Fläche, Sp.

παράλληλος, neben einander befindlich, liegend, parallel, Sp. Geom.: neben dem ein. Ufer hin laufend, παρ' ἄλληλον, παρ' ἄλληλα γίγνεσθαι usw., oft bei Sp.; ἀλλαι παράλληλοι τῇ πυλαιᾷ, Pol. 7. 6. 6; παραλλήλως στῆναι παραλλήλῳ τῷ τείχει, 22, 1, 4, auch c. gen., 4, 21. 11; μίαν παρ' ἑτέραν, von Planeten, Agath. 2. Plut. 1271); — ἐκ παραλλήλου, fortwährend, immer. — Auch adv. ἀεὶ παραλλ. Strab. 7 Anf.

παραλληλότης, ητος, ἡ, das Parallelsein, Nebeneinanderstehen, ἐν παραλληλότητι, = ἐκ παραλλήλου, Sp. Geom.

παραλογή, ἡ, = παραλογία, s. d. bei Plut. Timon 9.

παραλογία, ἡ, Antrede, Sp. Aber μετὰ παραλογίας = παραλόγως, Schol. Il. 23, 268.

παραλογίζομαι, sich verrechnen, Dem. 27, 29 u. Sp.; neben παραχρᾶσθαι, betrügen, Isocr. 12, 242; falsche Schlüsse machen, Arist. phys. 1. 3; auch trans. durch Trugschlüsse hintergehen, täuschen, ἑπάτῃ τινὶ παραλογισάμενος ἡμᾶς, Aesch. 1, 117; auch τινά τι, Arist. rhet. 1, 14; absol., top. 1, 14, wo παραλογισθῆναι dem παραλογίσασθαι entgegengesetzt ist. Auch pass., παραλογίζεται ἡ διάνοια ὑπ' αὐτῶν, Arist. pol. 5, 8; παραλογιζόμενοι τοῖς λογισμοῖς, Pol. 16, 10, 3; ὑπὸ τῆς γοητείας παραλογισθέντες, D. Sic. 20, 8.

παραλογισμός, ὁ, falsche Rechnung, Betrug durch falsche Rechnung, falscher Schluß, Arist. pol. 2, 3 u. öfter; die viii. στήλ. ἀπάτη λογισμοῦ. Uebh. Betrug, Pol. 1, 81, 8 u. a. Sp.

παραλογιστής, ὁ, der durch falsche Rechnungen od. durch Trugschlüsse Betrügende, übh. der Betrüger, M. Anton. 6, 13 u. a. Sp.

παραλογιστικός, ή, όν, zum Betrügen, Täuschen durch falsche Rechnungen od. Trugschlüsse gehörig; Arist. rhet. 1, 9; Pol. 9, 13, 5; Erklärung von αἰμύλος, Schol. Od. 1, 56. — Auch adv., Schol. Ap. Rh. 3, 107.

παραλογιστικός, ή, όν, durch falsche Rechnungen od. Trugschlüsse zu betrügen, bei Pol. 5, 75, 2 f. L.

παράλογος, 1) eigtl. wider od. gegen die Rechnung, anders, als man gerechnet hat, d. i. unerwartet, unvermuthet; Thuc. 1, 65; καὶ ἀπροσδόκητον, 2, 91; Pol. 2, 35, 6 u. öfter; Plut. Fab. 16 u. Folgde; auch adv., ὅσα ἂν παραλόγως ξυμβῇ, Thuc. 1, 140; οἱ παραλόγως δυστυχοῦντες, Dem. 27, 68; καὶ εἰκῇ, Pol. 40, 8, 5; Sp. — 2) über die gewöhnliche Rechnung hinaus, τὰ παράλογα, die Speisen, welche den Gästen über ihre gewöhnlichen Portionen gereicht wurden, Xen. Lac. 5, 3.

παρά-λογος, ὁ, als subst. = τὸ παράλογον, das Unberechnete, Unerwartete, Thuc. 2, 65. 7. 29 u. öfter. vgl. Plut.

παραλοιπός, neu ἀοριστ. ἔλιπα, Aorist. med. part. λιπόμενος, Sp.

παραλοπίζομαι, übervortheilen, Suppl.

παραλοφία, neben neu Form auf Ionier häufig, Sp. Suppl. Inscr. Magn. 98; gegen Ende Inscr. Ion 1584; meistens bei Aesch. 1, 77 auch mit παρά, Dem. 2, 21. 18, 96 u. öfter; ἡ περὶ τὰς χρήματα παραλοφία, Plut. 2. 55 Sp. vgl. παραλογισμός 1. dem gl. — Ohne Ion. 2. 24 Tr. b. dem Plut. bei den Ionier macht.

παραλοφύρομαι, ich bei jemand Etwas mit auch Etwas als Zugabe von jdem Betrauern, Clemens. bei Ath. 12. 535 e; vgl. Pol. 2. 54. bei ἀπό 10 ἀντίφωνον παραφυρόμενον ἔχον παράφρασιν; s. Inscr. 155.

παραλοφύρσις, εως, ἡ, Inf. Sam. ps παραλοφυρτής, Pol. 2. 56.

παραλοφύρτης, = παραλοφυρτής, ἀμείνων, Plut. de gen. Socr. 14.

παρα-λοιδορέω, ich bei jdem schmähe, gehässigen Betragen Jemand, Pol. 2. 24c ff παραλοιδορεῖσθαι Σκιπίωνι.

παρα-λοιδορέω, ich bei jdem schmähe, gehässigen, gegenüber beim, Ar. Eq. bei Plut. Sprichwörtlich heißt es nach Suid. πάντας χρὴ παραλοιδορεῖσθαι, Ekl. Kinder und Thiere, müssen gehässig beim.

παρα-λοιδορία, ἡ, der heimliche, gehässige Theil bei Gastmahl, bei. am Plutos, Poll. 2. 134.

παρ-άλουσος, an den Ohren verletzt, Plut. Aem. Paul. 6.

παρα-λογίζω, verdrehen, verdrehen, Theophr., ps.

παρα-λοιδορέομαι, beschädigen, Sp.

παρα-λοιδορέω, betrüben, kränken; trans. Plut. Phocl. 65 c u. Sp. Bei Xen. An. 2, 5, 29 absolut, οἱ παραλοιπόντες, die Widersetzigen; Schaden zufügen, καὶ τὸ παραλοιπεῖν τοὺς πολεμίους, Plut. Pericl. 35, öfter.

παρα-λύπησις, ἡ, das Betrüben, Kränken, Sp.

παρά-λυπρος, etwas traurig, von Lande, unfruchtbar, Strab. III, 142 u. öfter.

παρά-λυσις, ἡ, Lähmung, Entlähmung, einer Unfähigkeit, Gramm. — Lähmung der Glieder an einer Seite des Leibes, Medic.; auch ψυχῆς, Pol. 31, 8, 10; neben μανία, D. Sic. 4, 3. — Erbrechung einer verletzten Sache, Sp., vgl. Plut. curios. 8.

παρα-λυτικός, ἡ, όν, an einer Seite gelähmt, paralytisch, Sp., N. T.

παρά-λυτος, an einer Seite gelähmt, übh. entkräftet, ermattet, Sp.

παρα-λυτρόω, daneben, dabei gegen Lösegeld freigeben, ὁ παραλυτρούμενος ist der Titel einer Komödie des Sotad., Ath. IX, 368 a.

παρα-λύω (s. λύω), 1) daneben, dabei, an od. von der Seite lösen; τὰ πηδάλια παρέλυσε τῶν νεῶν, Her. 3, 136; τὰ πλάγια τῶν γεφύρων παραλύσαντες, Pol. 8, 6, 9, öfter; πεντήρεις παραλελυμένας τοὺς ταρσούς, betraubt, 8, 6, 2; τὸν θώρακα παραλύων, Plut. Anton. 76, der auch das med. braucht, τὴν ῥαφὴν ἐκ τοῦ δεξιοῦ παραλυσάμενος ὤμου, Cleomen. 37; — entfernen, παρέλυσε δ' ἀν' Ἑλλάδος ἄλγεινούς πόνους, Eur. Andr. 304, vgl. Alc. 931; u. pass., Σμύρνη παρελύθη αφέων ὑπὸ Ἰώνων, wurde abgelöst, getrennt, Her. 1, 149; — c. gen., Einen wovon losmachen, erlösen, befreien, παραλύει δυσφρόνων, Pind. Ol. 2, 52; Μαρδό-

νιον πυραλέοι τῆς στρατηγίης, entbindet ihn von ſeinem Feldherrnamt, entläßt ihn, Her. 6, 94; τῶν μοι παίδων ἕνα παράλεσον τῆς στρατιῆς, befreie ihn vom Kriegsdienſt, 7, 38, vgl. 5, 75; ἐπειρᾶτο τοὺς Ἀθηναίους τῆς ἐπ' αὐτὸν ὀργῆς παραλύειν, Thuc. 2, 65; παρέλυσε τῆς ἀρχῆς τὸν ξυνάρχοντα, 8, 54; τροφῆς ἤδη παραλυτέον, Plat. Legg. IX, 793 e; folgde; παρέλυσε τοὺς ἐν Μακεδονίᾳ τῶν βασιλικῶν ὀφειλημάτων, Pol. 26, 5, 3; τῆς στρατείας παραλυθῆναι, 12, 5, 2. — 2) von Schlagflüſſen und von der Gicht, die Glieder an der einen Seite des Körpers lähmen, Med. — Pass., Arist. eth. 1, 13; übh. erſchlaffen, an Kraft u. Schnelligkeit verlieren, von Kameelen, Her. 3, 105; vgl. σωματικῇ δυνάμει παραλελυμένος, Pol. 11, 24, 5; οἱονεὶ παραλελυμένοι καὶ τοῖς σώμασι καὶ ταῖς ψυχαῖς, 20, 10, 9; ὡς ᾔσθετο τραυμάτων πλήθει παραλυόμενον ἑαυτόν, Plut. Pyrrh. 28, öfter, wie a. Sp. — 3) heimlich, Verbotenes aufmachen, erbrechen, σακκία τῶν χρημάτων D. Sic. 13, 106, u. a. Sp.

παρά-λωμα, τό, das am Saume Angeſetzte, der Vorſtoß, Hesych.

παρα-μαίνομαι, = simpl., in VLL. Erkl. von παρασαβάζω.

παρα-μαρμαίρω, dagegen, daneben ſchimmern, Sp.

παρ-αμαρτάνω (ſ. ἁμαρτάνω), verfehlen, Plut. cap. ex host. ut. p. 278 u. a. Sp.

παρα-μαρτυρία, ἡ, in der att. Gerichtsſprache = παραγραφή, Poll. 8, 57.

παρα-μασήτης, ὁ, Mitkauer, komiſch = παράσιτος, Alexis bei Ath. VI, 242 c u. A.

παρα-μασύντης, = παραμασήτης, ὁ, Alexis bei Ath. IV, 134 b, wie Ephipp. ib. XIV, 642 e.

παρα-μαχαιρίδιον, τό, kleiner, an der Seite zu tragender Dolch, nur Sp., ſ. Osann. auct. lex. p. 123.

παρα-μάχαιρον, τό, daſſelbe, Eust. 413, 39.

παρ-αμβλύνω (ſ. ἀμβλύνω), etwas abſtumpfen, dem ἄλως ἀποσβέννυμι entgegengeſetzt. Plut. an seni 8, von Leidenſchaften.

παρα-μεθ-ίημι (ſ. ἵημι), neben vorbeilaſſen, Hippocr.

παρ-αμείβω, umwechſeln, umändern, anderswohin bringen, Alciphr. 3, 40; vorbeigehen, τί, Ap. Rh. 2, 660; Heliod. 6, 1 u. a. Sp. — Gew. med. vorbeifahren, -ſchiffen, τινά, vor Einem, Od. 6, 310; Μάλειαν, H. h. Ap. 409; Soph. O. C. 129; ἀπήνη τροχαλοῖσιν ὄχοις παραμειψαμένη, Eur. I. A. 146; oft bei Her. πόλεις, τείχεα, 7, 30. 112. 6, 41 u. ſonſt; auch von Flüſſen, daran vorbeifließen, 1, 72. 75; παραμειβομένου δὲ τὴν πόλιν τοῦ στρατεύματος, Xen. Cyr. 5, 4, 50; Sp., wie Plut. Pomp. 73. — Abſol., παραμειψάμενος, wie παραλθών, Xen. An. 1, 10, 10. — Dah. auch vorbeilaufen, an Schnelligkeit übertreffen, einholen, πλόον παραμείβεαι, Pind. N. 3, 26; δελφῖνα, P. 2, 50; u. ſo übtr. im act., Soph. σοφίαν σοφίᾳ δ' ἂν παραμείψειεν, O. R. 504, Schol. erkl. νικήσειεν, übertreffen. — Auch in Proſa, ἐπεὶ παρημείβετο ἡ ναῦς τὴν ναῦν, Plat. Lach. 183 e. — Von der Zeit, vorbeigehen, verſtreichen, Hes. O. 411.

παρ-άμειψις, ἡ, das Vertauſchen, Sp.

παρ-α-μέλεω, vernachläſſigen; abſolut, Her. 1, 85, παρημελήκεε, er machte ſich Nichts daraus; τινός, Thuc. 1, 25; τῆς μητρός, Xen. Mem. 2, 2, 14; folgde. — Pass., Aesch. θεοῖς μὲν ἤδη πως παρημελήμεθα, Spt. 684, vgl. Eum. 290; παρημελημένων βίον ὑπὸ τῶν ἄλλων, Plat. Rep. X, 620 c; Arist. eth. 10, 4 u. Sp., wie Plut., καταβάλλων ἑαυτὸν ὡς τινα τῶν παρημελημένων, Caes. 38.

παρα-μένω (ſ. μένω), neben Einem bleiben, bei ihm ausharren, τινί, Il. 11, 402. 15, 400, auch abſol., ausdauern, ausharren, 13, 151; in poet. Form, παρμένειν, 15, 400; Sgſt ἐπαλλήσσεσθαι, 1, 92. 8, 101; μάχαις παρέμεινε, Pind. P. 1, 48; αἰχμᾷ, 8, 42; παράμεινον τὸν βίον ἡμῖν, Ar. Plut. 440; διὰ τὰ πέρυσι ἥδιον ἡμῖν παραμενοῦσι, Xen. Cyr. 4, 2, 43; ἀλλὰ μοι παραμείνατε τοσοῦτον χρόνον, Plat. Apol. 39 e; im Sgſt von ἀποδιδράσκει, Men. 97 d; — beſ. übrig bleiben, am Leben bleiben, Her. 1, 30. — Auch von Sachen, ἡ μὲν γὰρ φύσις ἀεὶ παραμένουσ' ἀκρον πάρα, Eur. El. 942; αὐτῷ πόνος παραμενεῖ πάμπολυς, Plat. Legg. VI, 769 c; δοκεῖ ἡ ὑγίεια μᾶλλον παραμένειν, Xen. Cyr. 1, 6, 17; folgde. Uebh. ausdauern, von Beſtand ſein; vom Wein, ſich halten, Strab. 11, 10, 1; vgl. Plut. Symp. 3, 7, 1.

παρα-μεσάζω, vermitteln, Sp.

παρα-μέση, ἡ, sc. χορδή, die Saite neben der mittlern, von fünfen die zweite; Arist. probl. 19, 47; Music.

παρά-μεσος, neben der Mitte, ſo heißt der Finger neben dem kleinen, Hippocr.; Poll. 2, 145.

παρα-μετρέω, nach einer andern Sache abmeſſen, Sp.; οὕτω γὰρ ἂν καὶ τὸ μέγα δειχθείη, εἰ τῷ μικρῷ παραμετροῖτο, Luc. Prom. 15; ὡς παραμετρῇς τῷ οἰκείῳ μέτρῳ ἑκάτερον, pro imag. 21; daher gleiche Ausdehnung geben, gleich groß machen, ὁ τὴν τοῦ κύκλου κίνησιν παραμετρῶν χρόνος, die Zeit, welche die Bewegung eines Kreiſes nachmißt, die einen Kreislauf beſchreibt, Plut. de fat. 3; — Plat. Theaet. 154 a braucht das med. in der Bdtg des simpl., zumeſſen; Luc. navig. 25. — Auch falſch meſſen, durch falſches Maaß betrügen. — Nebenbei, vorüber fahren, gehen, wobei man ὁδόν ergänzt, den Weg vorbei durchmeſſen, Ap. Rh. 1, 595. 1166 u. a. sp. D.

παρα-μέτρησις, ἡ, das Meſſen nach einer andern Sache, die Vergleichung, Sp.

παρ-αμεύω, dor. = παραμείβω, im med., μορφὰν παραμεύσεται ἄλλων, Pind. N. 11, 13, an Schönheit übertreffen.

παρα-μήκης, ες, länglich; Pol. 1, 22, 6; Strab., der es auch für „der Länge nach ſich neben Etwas hin erſtreckend" gebraucht, 9, 1, 22.

παρα-μηκύνω, länglich machen, in die Länge ziehen, zaudern, Ath. XI, 502 d.

παρα-μήρια, τά, die innere Seite der Hüften, Poll. 2, 187.

παρα-μηριαῖος, = folgdm, Sp.

παρα-μηρίδιος, an der Seite, Hüfte befindlich, ὅπλα, Xen. Cyr. 6, 4, 1 u. Sp.

παρα-μηχανάομαι, med., dabei verfertigen, Sp.

παρα-μίγνῡμι (ſ. μίγνυμι), zumiſchen, beimiſchen, τινί τι, Ar. Vesp. 878; Hippocr.; ὅτι αὐτοῖς τούτων ἐν ταῖς ψυχαῖς παραμίμικται, Plat. Rep. III, 415 c; ἡδονὴν παραμεμίχθαι τῇ εὐθαιμονίᾳ, Arist. eth. 10, 7; τὴν παῤῥησίαν τῇ κολακείᾳ, Plut. Ant. 24.

παρα-μικρόν, d. i. παρὰ μικρόν, um ein Kleines, beinahe; beſſer getrennt geſchrieben.

παρ-αμιλλάομαι, im Wetteifer übertreffen, τούτῳ παρημίλληται τοὺς ἄλλους Pol. 12, 11, 4, Sp.

Digitized by Google

παρ-άμιλλος, wetteifernd, Suid. v. σαυτὴν ἐπαινεῖς.

παρα-μῖμέομαι, nachahmen, D. Hal. de vi Dem. 23.

παρα-μιμνήσκομαι (ſ. μιμνήσκω), dabei, gelegentlich ſich erinnern, erwähnen, παρεμνήσω γὰρ αὖ τῆς πατροφόντου μητρός, Soph. Tr. 1114. — Perf., τῶν οὐ παραμέμνημαι, Her. 7, 96. 99, einer Sache bei einer andern gedenken.

παρα-μίμνω (ſ. μίμνω), dabei bleiben, ausharren, Od. 2, 297. 3, 115.

παρα-μινύθω, kleiner werden, zu klein werden, Hippocr.

παρα-μινύθω, verkleinern, zw.

παρα-μίξ, gemiſcht, Iambl. V. P. p. 248.

παρα-μιξο-λῡδιάζω, die mixolydiſche Tonart im Spiel der mehr als ſiebenſaitigen Lyra einmiſchen, Plut. de music. 37.

παρα-μίσγω, = παραμίγνυμι; ὕδωρ, Her. 1, 203; Hippocr.; ἅλμην παραμισγομένην τῷ ποτῷ, Ath. X, 458 f.

παρα-μῖσέω, = simplex, Sp.

παρα-μαλεύω, aor. ᾱ παραβλώσκω, w. m. ſ.

παρα-μονή, ἡ, das Dabeibleiben, die Ausdauer, Ath. I, 30 b; — das Ausharren, die Standhaftigkeit, Sp. oft.

παρα-μόνιμος, verbleibend, ausharrend; καὶ βέβαιος ὀφείλει, Plat. Theag. 130 a; καὶ εὔνουν ἀνδράποδον, Xen. Mem. 2, 4, 5; Sp.; — poet. παρμόνιμος, Theogn. 198; Pind. auch 3 Endgn, παρμονίμαν εὐδαιμονίαν, P. 7, 20. — Adv. Erkl. von γλίσχρως, B. A. 32, 8.

παρά-μονος, = Vorigem; καὶ εὔνους ὑπηρέτης, Xen. Mem. 2, 10, 3; Sp.; — poet. παρμονώτερος ἀνθρώποισι ὄλβος, Pind. N. 8, 16.

παρα-μορφόω, umgeſtalten, Sp.

παρά-μουσος, wider die Muſen oder den Geſang, mißtönend; ἄτης πλαγά, Aesch. Ch. 460; Ἄρης, Βρομίου παράμουσος ἑορταῖς, im Mißklang dazu ſtehend, Eur. Phoen. 792, Schol. ἀσύμφωνος.

παρ-αμ-έχω u. παραμπίσχω (ſ. ἀμπέχω), umhüllen, bedecken; Eur. Med. 285 οὐδὲν δεῖ παραμπέχειν λόγους, Schol. κρύπτειν; — οὐ τὸ σῶμα παρήμπισχεν, Arist. rhet. 3, 3. — Im med. gew. übtr. als Deckmantel, Vorwand brauchen, vorſchützen, Hippocr. u. Sp.

παρ-αμτυλίζω, die Haare mit einer Hauptbinde umgeben, aufbinden, VLL.; bei Ar. Lys. 1316 in der Form παραμπύκισθε.

παρ-αμπύκιον, τό, Hauptbinde, Stirnband (?).

παρα-μῡθέομαι, zureden, um zu ermuntern u. zu tröſten, c. inf., τινί, τοῖς ἄλλοισιν ἐγὼ παραμυθησαίμην οἶκαδ' ἀποπλεῖειν, Il. 9, 417; 15, 45; ἄλλο τι φάνεις καὶ παραμυθοῦ μ' ἔτι καὶ πείσεις, Aesch. Prom. 1065; θαρσεῖν οὐδὲν παραμυθοῦμαι, Soph. Ant. 926; Ar. Vesp. 115; οὐκ ἀλοφύρομαι μᾶλλον ἢ παραμυθήσομαι, Thuc. 2, 44; δεώμεθα καὶ παραμυθώμεθα, Plat. Euthyd. 288 c; πῶς οὖν αὐτοὺς παραμυθησόμεθα προθύμους εἶναι, Legg. II, 666 a; Xen. u. Folgde; τοὺς δυστυχοῦντας, Alcid. sophist. 675, 1; Sp. auch συμφορᾶς u. ä., über ein Unglück tröſten, einen Schaden od. Verluſt erſetzen, ein Leiden erleichtern.

παρα-μύθημα, τό, der Troſt, Schol. Il. 13, 726.

παρα-μυθητήρ, ὁ, der Ermunternde, Tröſtende, Hesych. expl. παρακλήτωρ.

παρα-μῡθητικός, ἡ, όν, ermunternd, tröſtend; λόγος, Troſtrede, Plut. u. Sp.; Arist. ſagt auch eth. 9, 11, 3 παραμυθητικὸν ὁ φίλος καὶ τῷ ὄψει καὶ τῷ λόγῳ. — Adv., Sp., wie Schol. Ap. Rh. 2, 624.

παρα-μῡθία, ἡ, das Zureden, die Ermunterung, Ermahnung, Ueberredung; ἡ τῶν ὄχλων πήλησις καὶ παρ. Plat. Euthyd. 290 a; Phaed. 70 b u. öfter, u. A. — Troſt, Linderung, Plat. Ax. 385 a; auch im Sgſ. von σπονδή, Erholung, Soph. 224 a; Plut. u. a. Sp., παραμυθίαν οὐ μικρὰν ἔχω, Luc. Nigr. 7. Auch Entſchuldigung, Sp.

παρα-μῡθικός, ἡ, όν, = παραμυθητικός, Sp., zw.

παρα-μύθιον, τό, die Zurede, der Troſt; ἥκετ' ἐμῶν καμάτων παραμύθιον, Soph. El. 128; τῶν πυρσῶν, der Liebe, Theocr. 23, 7; ἐλπὶς δὲ κενδύνῳ παραμύθιον οὖσα, Thuc. 5, 103; Plat. Legg. XI, 885 b; παραμύθια τῆς ὁδοῦ ποιεῖσθαι, Erleichterung für den Weg, I, 632 b; τοῦ μὴ φοβεῖσθαι, Euthyd. 272 b; Folgde; ἀτυχίας, Plut. Coriol. 35; ζωῆς, Add. 5 (VII, 305). Uebertr. nannte Plat. Criti. 115 b Früchte als Nachtiſch παραμύθια πλησμονῆς, Reizmittel der geſättigten Eßluſt.

παρα-μῡκάομαι (ſ. μυκάομαι), daneben, dabei brüllen, Aesch. Prom. 1084, vom Donner.

παρ-αμύσσω, an der Seite, ein wenig ritzen (?).

παρα-μῦω, ſich ein wenig, an der Seite ſchließen, halb geöffnet ſein (?).

παρά-μορος, faſt närriſch, Hesych.

παρ-ανα-βαίνω (ſ. βαίνω), neben oder mit Einem hinaufgehen, ſteigen, auf Wagen, plusqpf. bei Ath. V, 200 e.

παρ-ανα-βλαστάνω (ſ. βλαστάνω), dabei hervorſproſſen, Philo.

παρ-ανα-γιγνώσκω, ſpäter -γινώσκω (ſ. γιγνώσκω), neben einander, zur Vergleichung leſen, collationiren, ὑπογραφὴν παραναγιγνωσκομένην, Plat. Theaet. 172 e; παραναγνοὶη τὰς συνθήκας Isocr. 4, 120; παρά τι, Dem. 18, 267. 24, 38 u. Folgde, beſ. auch dem Richter eine Klage- od. Vertheidigungsſchrift vorleſen. Auch = falſch leſen. Pol. S. παραγιγνώσκω.

παρ-αναγκάζω, mit Gewalt durchſetzen, erzwingen, τί, oder Einen mit Gewalt wozu bringen, Hippocr. u. Sp., dem βιάζεσθαι entſprechend, D. Hal. iud. de Lys. 13.

παρ-ανά-γνωσις, ἡ, das Danebenleſen und Vergleichen, Vorleſen.

παρ-ανα-γνωστικός, ἡ, όν, vergleichend durch Nebeneinanderleſen, Phot. bibl. p. 105, 20.

παρ-ανα-γράφω, dabei aufſchreiben, Sp.

παρ-ανα-δύομαι (ſ. δύω), mit dem aor. παρανέδυν, daneben herauskommen, hervortauchen, Plut. Alex. 2, ἔκ τινος.

παρα-ναιετάω, daneben wohnen, anwohnen, πάγους Οἴτας, Soph. Tr. 632.

παρα-ναίω (ſ. ναίω), daneben anſtedeln; — im med. daneben wohnen, Callim. fr. 143; aber auch = act., καί μιν σφετέρῃ παρενάσσατο χώρῃ, Dion. Per. 776, a. sp. D.

παρ-ανα-κλίνω (ſ. κλίνω), daneben hinlehnen, hinlegen laſſen, V. T.

παρ-ανᾰλίσκω (ſ. ἀναλίσκω), dabei verwenden, verbrauchen, auch ſchlecht, auf verkehrte Weiſe, wider

Digitized by Google

die nahe Möglichkeit verwenden, παραναλίσκετε εἰς οὐδὲν ὄφελος, Dem. 18, 4, vgl. procem. 21; Luc. Gymnas. 38; Plut. oft u. a. Sp.

παρ-ανάλωμα, τό, das daneben, auf verkehrte Weise, ohne Nutzen Verwendete, unnützer Nebenaufwand; Plut. Pyrrh. 30; D. Sic. 14, 5; Ael. V. H. 4, 13 u. a. Sp.

παρ-ανα-παύομαι, daneben ruhen.

παρ-ανα-πίπτω (ſ. πίπτω), daneben zurückfallen, Artemid. 1, 79.

παρ-ανα-στέλλω, daneben, unvermerkt zurückſchicken, Sp.

παρ-ανα-τέλλω, daneben aufgehen, ſich zeigen, παραντέλλοντι λοιτορῷ Leont. Schol. 15 (IX, 614).

παρ-ανδρόομαι, der Mannbarkeit nahe ſein, von unverheiratheten Mädchen, Hippocr.

παρα-νάτη, ἡ, = παρανήτη, Cratin. bei Phot.

παρα-νέμω (ſ. νέμω), daneben weiden, Ael. H. A. 1, 20.

παρα-νέομαι, daneben vorübergehen, -fahren, πολλὰς παρανεῖσθε κολωνούς, Ap. Rh. 2, 357.

παρα-νεμμένος, nur Arist. H. A. 7, 1, παρανενευρισμέναι χορδαί, Darmſaiten mit rauhen Faſern, die gleichſam Nebenſaiten haben und wie geborſtene Töpfe dumpf, σαθρόν tönen, einen ſchnarrenden Ton geben, im Gegſ. der ganz glatten Saiten, welche den reinſten Ton geben.

παρ-αν-έχω (ſ. ἔχω), daneben erheben, u. intr. daneben in die Höhe kommen, emporragen.

παρα-νέω, fut. -νευσοῦμαι (ſ. νέω), daneben, vorbeiſchwimmen, τῷ σκάφει, Luc. Lexiph. 5.

παρα-νέω, fut. -νήσω (ſ. νέω), dabei anhäufen, ion. auch παραντέω u. παραννέω, σῖτον παρενήνεον ἐν κανέοισιν, Od. 1, 147. 16, 51, wie Ap. Rh. 1, 1123.

παρα-νήτη, ἡ, sc. χορδή, die Saite neben der unterſten, die vorletzte, Arist. metaph. 4, 11 u. Music.

παρα-νήχομαι, daneben vorüberſchwimmen, wie παρανέω; Od. 5, 417; Plut. Timol. 19 u. öfter; Luc. Mar. D. 6, 2.

παρ-ανθέω, daneben blühen, von Pflanzen, die lange blühen, immer neue Blüthen treiben, auch neben den Früchten noch Blüthen haben, wie die Orangen, Theophr.

παρ-αν-ίημι (ſ. ἵημι), daneben nachlaſſen, Plut. mus. 39.

παρα-νικάω, beſiegen, übertreffen, Aesch. Ch. 592, τί.

παρα-νίσσομαι, = παρανέομαι; c. accus., H. h. Ap. 430; Ap. Rh. 2, 1031.

παρ-αν-ίστημι (ſ. ἵστημι), daneben aufrichten, μετέωρον ἑαυτὸν παραναστήσας, Ath. IV, 156 c. — Im med. u. intr. tempp. dabei aufſtehen, Plut. Dem. 9; Ios.

παρ-αν-ίσχω (ſ. ἴσχω), = παρανέχω, dabei erheben, παρανίσχον ἀπὸ τοῦ τείχους φρυκτούς πολλούς, Thuc. 3, 22; — intr., dabei hervorragen, Plut. Aem. Paull. 32.

παρα-νοέω, unrecht verſtehen, miſverſtehen, Eur. I. A. 837; auch wie παραφρονέω, von Sinnen, wahnſinnig ſein, Ar. Nubb. 1463 u. Sp., wie Luc. abdic. 30.

παρά-νοια, ἡ, Unverſtand, Thorheit, Wahnſinn; Aesch. Spt. 738; Ar. Nubb. 1459; παρανοίας αἰρεῖν τινα, Einen wegen Wahnſinns anklagen, 835, wie παρανοίας γράφεσθαι, Plat. Legg. XI, 928 e 929 d, u. παρανοίας ἁλωκώς, überführt, als Wahnſinniger verurtheilt, Aesch. 3, 251; τὸ τῆς παρανοίας εἶδος, Plat. Phaedr. 266 a; Sp., wie Luc. Macrob. 24; Plut.

παρ-αν-οίγνυμι u. παρ-αν-οίγω (ſ. οἴγνυμι), auf der Seite, ein wenig, nach und nach öffnen; παρανοίξειν ἂν τις, Dem. 25, 28; θύρας, Luc. bis acc. 31; a. Sp., auch übtr., D. Hal. rhet. 10, 13.

παρα-νομέω, ein παράνομος ſein, geſetzwidrig handeln; οὐ γὰρ ἂν ποτε εἰς τὸν νεκρὸν ταῦτα παρενόμησε, er hätte nicht ſolche Geſetzwidrigkeiten, ſo Ungebührliches gegen den Todten gethan, Her. 7, 238; Antiph. 5, 15; εἰς τὴν πατρίδα, Lycurg. 6. 52. 64; τοιαῦτα, τηλικαῦτα, 2; περί τινά τι, Thuc. 8, 108; oft abſolut, Thuc. 8, 65; Isocr. 4, 147; Plat. Hipp. mai. 285 a; καὶ ἀδικεῖν, Rep. I, 338 e. — Auch τινά u. τί, Einen geſetzwidrig, ungerecht, ungebührlich behandeln, τὰ δημόσια, Thuc. 2, 37; περί τινά τι, 8, 108; τί, Xen. Mem. 1, 2, 34. 4, 4, 21 u. Folgde; dah. auch pass., κάθοδον παρανομηθεῖσαν, Thuc. 5, 16, widergeſetzlich bewirkt; D. Sic. 19, 11; εἰς τὸ σῶμα ταῖς ἀσελγεστάτοις ὑπὸ τῶν πολεμίων ἡδοναῖς παρανομηθεῖσα, Plut. Timol. 13. — Aber Dem. 44, 31 braucht das med. = dem act., οἶομαι γὰρ περὶ κλήρου ἀγῶνα μηδένας ἄλλους παρανομῆσθαι τοιαῦτα οἷα ἡμᾶς. — Es finden ſich auch παρηνόμουν εἰς ἐκεῖνον, Lys. 3, 17, von παρανομέω abgeleitet, wie παρηνόμησαν, Thuc. 3, 67, wie D. Hal. 10, 35 u. oft D. Cass., auch παρηνόμηκα, D. C. 39, 59 D. Sic. 16, 61, wie παρηνομημένα, Poll. 8, 78; aber Dem. 17, 22 u. Aesch. 3, 77 hat Bekker παρενόμουν hergeſtellt; παρανενόμηκα Xen. Hell. 2, 1, 31.

παρα-νόμημα, τό, geſetzwidrige Handlung; Thuc. 7, 18; Pol. 24, 8; oft Plut.

παρα-νόμησις, ἡ, das geſetzwidrige Handeln, App., ſ. Lob. Phryn. 513.

παρα-νομητικός, ἡ, όν, geſetzwidrig, Sp.

παρα-νομία, ἡ, das Weſen und die Handlungsweiſe des παράνομος, das Handeln gegen Geſetze, Sitten u. Gebräuche, Geſetzwidrigkeit; Thuc. 4, 98; εἴς τι, z. B. εἰς τὴν δίαιταν, εἰς τὰ ἐπιτηδεύματα, eine ausſchweifende, ungewöhnliche Lebensart, 6, 15. 28; παρανομίας ἐμπίπλανται, Plat. Rep. VII, 537 e, öfter; Sp., καὶ κατάλυσις τῶν ἐθῶν Luc. Tim. 42.

παρά-νομος, wider Sitte und Geſetz; ὀργή, θάνος, grauſam, Eur. Bacch. 997 Troa. 284; neben ἀνόσια, Ar. Th. 684; geſetzwidrig, widerrechtlich, διὰ τὴν παράνομον οἴκησιν, Thuc. 2, 17; παράνομος δὴ δόξει γεγονέναι ἐκ νομίμου, Plat. Rep. VII, 539 a; Gegſ. ἔννομος, Polit. 302 e; παράνομόν τι δρᾶσαι ἢ εἰπεῖν, Rep. VIII, 538 b; δικαιολύων πολλὰ ἄδικα καὶ παράνομα ἐν τῇ πόλει γίγνεσθαι, Apol. 31 e; παράνομα γράφειν, den beſtehenden Geſetzen widerſtreitende Vorſchläge machen, Aesch. 3, 196; ἐπειδὰν μὴ λυθῇ τὸ παράνομον, 197; γραφὴ παρανόμων u. παρανόμων γράφεσθαί τινα, Einen anklagen, daß er ein Geſetz vorgeſchlagen habe, welches den alten, beſtandenen zuwiderlaufe, 3, 191. 194 u. oft; auch τῶν παρανόμων, Lycurg. 7; Aesch. a. a. O. 196. 200; Dem. u. A. — Adv. παρανόμως, auf geſetzwidrige, unerlaubte Weiſe; Thuc. 3, 65; ἄρχειν, Lys. 12, 48, wie Plat. Polit. 302 e, im Gegſ. von

Digitized by Google

κατὰ νόμους; ὅστις ὀρᾷ τοιοῦτον παρανόμως, Legg. XII, 941 b.

παρά-νους, ἀγμγ. -νουν, wahnsinnig, Aesch. Ag. 1430, sichere Emend.

παρα-νοσφίζομαι, heimlich entfernen, rauben, Sp.

πάρ-αντα, seitwärts, seitab, πολλὰ δ' ἔραντα, κάταντα, πάραντά τε δόχμιά τ' ἦλθον Il. 23, 116. — Das adj. παράντης scheint nicht vorzukommen.

παρ-αν-τόλλω, poet. = παρανατέλλω.

παρα-νυκτερεύω, die Nacht dabei durchwachen, dabei Wache halten, Plut. Arat. 8 Eumen. 8 u. öfter.

παρα-νύμφιος, ὁ, der Freund des Bräutigams, der, neben ihm auf dem Wagen sitzend, mit ihm die Braut abholt, VLL.; er heißt auch πάροχος.

παρά-νυμφος, ἡ, die Brautjungfer, welche die Braut dem Bräutigam zuführt, νυμφεύτρια, VLL., vielleicht auch ὁ, = Vorigem.

παρα-νύσσω, att. -νύττω, daneben, dabei stoßen, stechen, u. übertr. heimlich necken, kränken, Luc. Philop. 22.

παρά-ξενος, falscher, verstellter Gastfreund oder Fremder, unrechtmäßig als Fremder eingedrungen, Ar. Ach. 491, ἀνδράρια παρακεκομμένα, ἄτιμα καὶ παράσημα καὶ παράξενα, u. einzeln bei Sp., wie Themist. Bei Palaeph. 52, 2 = simplex.

παρα-ξενόομαι, pass., bei Einem bewirthet werden, παρεξενώθη τινί, Schol. Hephaest. 3 p. 157.

παρα-ξέω (s. ξέω), an der Seite, im Vorbeigehen streifen, abreiben; τάφος αἰὲν ἀμαξεύοντος ὀδίτεω ἄξονι καὶ τροχοῖ λιτὰ παραξέεται, Leon. Tar. 67 (VII, 478); ὦμον, Hel. 5, 32; — sich einer Sache eng anschließen, davon herrühren, eigtl. daran abgerieben sein, ἐκ τούτων ἡ παροιμία παρέξεσται, Eust.; nachahmen, Sp.

παρα-ξηραίνω, Etwas austrocknen, Hippiatr.

παρά-ξηρος, etwas trocken, Strab. XVII, 839.

παρα-ξιφίδιον, τό, dim. zum Folgdn, Sp. Bei Schol. Il. 11, 844 Erkl. von μάχαιρα.

παρα-ξιφίς, ίδος, ἡ, Dolch oder Messer, das neben dem Schwerte getragen wird, D. Sic. 5, 33; beim Schol. Il. 3, 271 Erkl. von μάχαιρα.

παρ-αξόνιος, neben, an der Wagenachse, τὸ παραξόνιον, der in die Wagenachse eingesteckte Pflock, welcher das Abgleiten des Rades verhindert, Poll. 1, 145; nach Phryn. B. A. 58 war der vulgäre Ausdruck dafür παραξονίτης und ἀξονίδιον. — Bei Ar. Ran. 818 werden σχινδαλμῶν παραξόνια erkl. vom Schol. κινδυνώδη, παράβολα, παρὰ τὸν τροχὸν ἐλκόμενα, entweder das schnelle Umschwingen, wie des Rades, bedeutend, oder was beim schnellen Umschwingen des Rades abfliegt.

παρ-αξονίτης, ὁ, = Vorigem, w. m. s.

παρ-αξονίτις, ίδος, ἡ, die Nabe des Wagenrades, Schol. Aesch. Spt. 153, l. d.

παρα-ξόν-εσις, ἡ, = παρασύνεσις, u. so die andern Zusammensetzungen mit παρα-ξυν —, s. παρασυν —.

παρα-ξυράω, ion. -ξυρέω, dabei, daneben scheeren, Hippocr.

παρά-ξυσμα, τό, was als Schnitzwerk beiläufig hinzugesetzt wird, Dem. Phal. 55.

παρά-ξυστον, τό, ein Werkzeug der Maurer, ᾧ ἀπευθύνουσι τὰς πλίνθους πρὸς ἀλλήλας, Schol. Ar. Av. 1150.

παρα-ξύω (s. ξύω), daneben, an der Seite abschaben, glätten, b. Paul. Sil. 51 (VI, 65) von dem Bleistifte, ᾧ ἀτρακὸν οἶδε χαράσσειν ὀρθὰ παραξύων ἰδυτενῆ κανόνα. — Dah. daran hinstreifen, nahe daran gränzen, c. acc., Longin. 31, 2.

παραός, ὁ, macedonisch = ἀετός, Hesych.

παρα-όρυμι, s. παρόρυμι.

παρά-παγος, ὁ, u. poet. πάρπαγος, der obere Thürriegel (πήγνυμι), Hesych.

παρα-παίγνιον, τό, = simplex, Sp.

παρα-παιδ-αγωγέω, anders erziehen, gew. etwas Schlimmes, Verdorbenes allmälig abändern und verbessern, auch abmahnen, καὶ μεθαρμόττειν καὶ πρὸς τὸ καθαρὸν τῆς ἀκάκης μισθοστάναι, Luc. Nigr. 13; Plut. u. a. Sp.

παρα-παιδεύω, daneben unterrichten, Sp.

παρα-παίζω (s. παίζω), nebenbei, beiläufig scherzen, spotten, πρός τι, anspielen, Schol. Ar. Plut. 811.

παρα-παιόντως, adv. part. praes. von παραπαίω, verrückter Weise, Hesych.

παρά-παισμα, τό, oder παραίπαισμα, Hesych. f. l. für παράπαυσμα, τό, Verrücktheit, Sp.

παρά-παιστος, verrückt, närrisch, Hesych. erkl. παραπλήξ.

παρα-παίω (s. παίω), daneben falsch schlagen, χέλυν, Aesch. fr. 318 bei Ath. XIV, 632 c; gew. intr. ausschlagen, ausgleiten, übertr. abirren, abschweifen von Etwas, τινός, z. B. τῆς ἀληθείας, Pol. 3, 21, 9. 17, 14, 11, τοῦ δέοντος, καθήκοντος, 4, 31, 2. 30, 6, 3. — Daher παραπαίειν φρενῶν, von Verstande kommen, verrückt werden, auch ohne den Zusatz, Aesch. Prom. 1058 Ar. Pax 90; καὶ ληρεῖν, Plut. 508; καὶ μαίνεσθαι, Plat. Conv. 173 e; Sp.; τῆς ἀληθείας καὶ ἀγνοεῖν, Pol. 12, 9, 1; παραπεπαικώς dem παραφρονῶν entsprechend, Plut. sol. an. 5.

παρα-πάλλω, daneben-, hinschwingen, Eur. I. A. 225.

παρά-παν, d. i. παρὰ πᾶν, überall, gänzlich, durchaus; gew. mit dem Artikel, τὸ παράπαν; Her. τὸ π. οὐδὲν ὁμοῖον, 1, 32. 61; τὸ π. ἀμείνους τὰ πολεμικά, Thuc. 6, 80; ἐπὶ δηκόσια τὸ παράπαν, durchaus an, d. i. wenigstens 200, Her. 1, 193; Thuc. 6, 80 u. öfter; οὐκ εἰμὶ τὸ παράπαν ἄθεος, Plat. Apol. 26 c; Theaet. 189 a u. öfter, u. Folgde überall.

παρ-απαντάω, entgegenkommen (?).

παρα-πάσσω (s. πάσσω), daneben-streuen, Theophr., Plut. pr. frig. 19.

παραπάσσω, ion. = παραφάσσω.

παρα-παστόν, τό, Streupulver, Hippocr.

παρ-απατάω, verleiten, verführen, θεάς, Aesch. Eum. 698.

παρ-απαφίσκω (s. ἀπαφίσκω), wie das Vorige, verleiten, verlocken, durch List u. Betrug, Ἥρη δ' ἐν φιλότητι παρήπαφεν εὐνηθῆναι, Il. 14, 360; παρά μ' ἤπαφε δαίμων, Od. 14, 488; sp. D., wie Ap. Rh. 2, 952; μολπῇσι πέτρας, Orph. Arg. 702; Schol. Hom. u. Hesych. erkl. παρέπεισεν.

παρα-πείθω, auf listige, betrügerische Weise überreden, beschwatzen, durch listiges Zureden besänftigen, auch ohne den Nebenbegriff des Betrugs, ὡς εἶπὼν παρέπεισεν ἀδελφεοῦ φρένας, Il. 13, 788. 23, 606 u. öfter, σπουδῇ παρηπεπιθοῦσα ἑταίρου χωόμενον κῆρ, 23, 37, vgl. Od. 24, 119; auch in der poet. Form παραιπεπιθοῦσα, Il. 23, 40, wie

Digitized by Google

Μίντας, μή σ' ἐπίεσσι παραπεπιδρυφὸν Ὀδύσσεύς, Od. 22, 213; *παράπεισον δὲ σὸν, ὃν λεσσάμενοι, ἱλάσσειν τέκνον*, Eur. Suppl. 60; und in Proſa, *μή πη παρασύτας ἡμᾶς ὄντας παραπείσῃ ὁ λόγος* Plat. Legg. X, 892 d, u. Folgde, wie Luc. Pisc. 18.

παρα-πειράομαι, einen leichten Verſuch machen, *Διός*, Pind. Ol. 8, 3.

παρα-πείρω, von der Seite durchbohren, Sp.

παρά-ταυτα, ἡ, das Ueberreden, Erkl. von *πάρφασις*, Schol. Il. 14, 217.

παρα-πειστικός, ἡ, όν, geſchickt Jemanden zu beſchwatzen, durch liſtiges Zureden zu gewinnen, *ῥήτωρ*, Poll. 4, 21.

παρα-πελάζειν, ſich nähern, Sp.

παρα-πελεκάω, an der Seite mit der Axt behauen, Theophr.

παρα-πέμπω, daneben-, vorbeiſchicken, machen, daß ein Geſchoß vorüberfliegt ohne zu treffen, Od. 12, 72, es hätte ihn getroffen, *ἀλλὰ Ζεὺς παρέπεμψεν*; beſ. auch vorüberführen, Sp.; geleiten, Ar. Eqq. 546; Xen. Hell. 7, 2, 18; Plut. Pericl. 5 u. a. Sp.; beſ. zu Grabe geleiten, D. L. 3, 41; vgl. Ath. XIII, 594 e; — zuſchicken, *ὄρος παρέπεμψαν ἐμοὶ στένον ἀντίπυργον*, Soph. Phil. 1445, vom Echo; hinbringen, hinſchaffen, *σῖτον ἐκ τοῦ Ἑλλησπόντου εἰς Δῆμνον*, Dem. 18, 77; *παρεπίμφθη ἐφ' Ἑλλησπόντου*, Thuc. 8, 61; zu Hülfe ſchicken, Xen. Hell. 4, 3, 4 An. 6, 3, 15; — fortſchicken, entlaſſen, auch verachten, verſchmähen, *τοὺς οὐκ ὀρθῶς συμβουλεύοντας*, Dem. 18, 166; *ἅπασιν οἰκείως ἀπήντησε, πλὴν Ῥοδίων· τούτους δὲ παρέπεμπε*, Pol. 30, 17, 17; neben *καταγιγνώσκω*, 32, 10, 9 u. öfter; *τὴν οἰκειότητα*, nicht berückſichtigen, D. Sic. 4, 34; Ggſ. *ἀσπάζεσθαι*, S. Emp. adv. math. 7, 11, *παραλαμβάνειν*, pyrrh. 1, 186; = *ἐκβάλλειν*, adv. math. 7, 61; daher auch *παραπέμπειν ἑαυτὸν πόσει καὶ μουσικῇ*, Plut. Sol. 29, ſich überlaſſen, ergeben. — Med. von ſich wegſchicken, entlaſſen, z. B. ſeine Frau, Apollod. 1, 9, 28; auch *κάμαξον*, Ar. Nub. 1360.

παρά-πεμψις, ἡ, das Vorüberſchicken, Vorüberlaſſen, D. Sic. exc. p. 631, 12.

παρα-πεπλεγμένως, adv. zum part. perf. pass. von *παραπλέκω*, verflochten, verbunden, Hesych.

παρα-περι-πατέω, daneben herumgehen, Ion.

παρα-πέτα λος, mit Blättern, beſ. von Gold oder Silber belegt, plattirt, Suid.

παρα-πέτασμα, ſ. *παραπέτασμα*.

παρα-πετάννυμι (ſ. *πετάννυμι*), daneben ausbreiten, durch einen Vorhang bedecken; *τῆς παραπεπετασμένης αὐλαίας*, Pol. 33, 3, 2; öfter bei ſp. D.; *παρατέτακται ἰσθμός*, D. Per. 98, öfter; Arat. 312 *ὃ δέ οἱ παρατέτακται ὄρνις ἀσσότερον βόρεω*, er ſchwebt mit ausgebreiteten Flügeln daneben.

παρα-πέτασμα, τό, das Vorgebreitete, der Vorhang; Arr. Exp. 938; Her. 9, 82; Diphil. bei Ath. VI, 235 b; Plut. Artax. 5 u. a. Sp.; Vorwand, *ταῖς τίχυαις ταύταις παραπετάσμασιν ἐχρήσαντο*, Plut. Pyrrh. 316 e; *παραπετάσματι χρησάμενος τῇ προφάσει*, Dem. 45, 19, zum Vorwand brauchen.

παρα-πέτομαι (ſ. *πέτομαι*), daneben-, vorüberfliegen, übertr., *ὁ δ' εὐήρετμος ἄλλα γερσὶ παραπταμένα πλάτα*, Soph. O. C. 721; *παρέπτατο*, herbeifliegen, Ar. Thesm. 1014; *ἦν παραπτῇ*, Mel. 41 (XII, 70); u. in Proſa, *παραπτομένη*, Arist. H. A. 6, 6.

παρά-πηγμα, τό, alles an Etwas Befeſtigte, Anſchlag, beſ. eine Tafel, auf der Geſetze oder Verfügungen, Beobachtungen über den Lauf der Geſtirne u. dgl. verzeichnet und aufgeſtellt ſind, Kalender, Sp., vgl. D. Sic. 1, 5, *τοὺς πρὸ τῶν Τρωϊκῶν χρόνους οὐ διορίζομεθα βεβαίως διὰ τὸ μηδὲν παράπηγμα παρὰ τούτων παραδεδεγμένους περὶ τούτων πιστευόμενον*, keine beglaubigte Angabe der Zeiten. Uebertr. auch Vorſchrift, Regel, *τῆς ἀναλογίας*, Sext. Emp. adv. gramm. 240, öfter.

παρα-πήγνυμι und παρα-πηγνύω (ſ. *πήγνυμι*), daneben, dabei befeſtigen, Plut. u. a. Sp.; das perf. *παραπέπηγα*, dabei feſtgeſteckt ſein, daran haften, *σάρισσαι παραπεπηγυῖαι*, Plut. Aemil. Paull. 32; übertr., *αἱ λόγοις παραπεπήγασι ταῖς ἡδοναῖς*, Isocr. 1, 46, ſind damit verbunden; vgl. S. Emp. pyrrh. 3, 195. — Med. beſ. in einem Kalender, *παρέπηγμα*, verzeichnen, *τὰ τοῦ κόσμου παθήματα παρεπήχθαι* Plat. Ax. 370 c, u. Gramm., dabei bemerken, auch im act.

παρα-πηδάω, daneben-, vorüberſpringen, Sp.; übertr., *τοὺς νόμους*, übertreten, Aesch. 3, 192; — anſpringen, von Hunden, Xen. Cyn. 6, 22; — wie *παρέρχεσθαι*, auf die Rednerbühne ſpringen, S. Emp. adv. eth. 53.

παρα-πηλατέω, mit Koth, Lehm beſchmiert, Geop.

παρα-πηρόω, daneben verſtümmeln, Philo.

παρα-πήχιον, τό, der kleine Knochen am Ellenbogen, ſonſt *κερκίς*, Poll. 2, 142.

παρά-πηχυς, neben dem Ellenbogen; *τὸ παράπηχυ*, ein weites Frauenkleid mit purpurnem Saume an beiden Seiten, wie *παρυφής*; *λαβοῦσα Κορίνθιον παράπηχυ κοινὸν λῆδον*, Machon bei Ath. XIII, 582 d; Poll. 4, 118. 120.

παρα-πιέζω, von der Seite drücken, *ὀφθαλμόν*, Sext. Emp. adv. math. 7, 192.

παρα-πιεσμός, ὁ, das Drücken auf der Seite, Vett. Chirurg.

παρα-πικραίνω, erbittern, LXX. u. N. T.

παρα-πικρασμός, ὁ, Erbitterung, LXX, N. T.

παρά-πικρος, etwas bitter, Schol. Ar. Vesp. 873.

παρα-πίμπρημι (ſ. *πίμπρημι*), daneben, an der Seite entzünden; pass., dabei brennen; übtr. vom Schmerze, *παραπίμπρατο τὰ σπλάγχνα*, Xen. equit. 1, 4; Sp.

παρα-πίπτω (ſ. *πίπτω*), daneben hinfallen, *ἐγγὺς τῶν τειχῶν τὸ σῶμα παρακπεσὸν*, Plut. Lys. 29; — einfallen, ſowohl von feindlichen Einfällen, Pol. 2, 53, 6 u. öfter, als zufällig dazukommen, hingelangen, *κατὰ τύχην παραπεσοῦσα νηῦς*, Her. 8, 87; *εἰ ποθεν ἄλλητες παραπίσοι σωτηρία*, Eur. Or. 1173; *εἰς πόλεν*, Pol. 4, 80, 9; *ἀναλάβοντες παρέπεσεν εἰς τινα σπηλύν*, 15, 28, 4, vgl. *πταρασεούσης ἐκ Μεταποντίου βοηθείας εἰς τὴν ἄκραν*, 8, 36, 1; *ὁπότε καιρὸς παραπέσοι*, Xen. Hipparch. 7, 4, wie Plat. *ὁπόταν δόξῃ τις παραπεπτωκέναι καιρός*, Legg. VIII, 842 a; *τῷ παρεπεπτωκότι λόγῳ*, 832 b, wie *τὸν νῦν δὴ παρεπεσόντα λόγον λέγω*, Phil. 14 c, öfter; auch *θαυμαστὸν κτῆμα παρεπεσεῖν τοῖς Ἕλλησιν*, ſei ihnen zu Theil geworden, Legg. III, 686 d; *καιρὸς παρακίπτει*, die Gelegenheit kommt vor, vgl. Dem. 1, 8; Alcidam. sophist. 674, 34; Pol. 1, 75, 9 u. öfter; *ὁ παραπεσών* = *τυ-*

Digitized by Google

χών, Plut. Galb. 8; — vorbeikommen, überholen, τοὺς διώκοντας, Pol. 11, 15, 2; — danebenfallen, verfehlen, τῆς ὁδοῦ, 3, 54, 5; übertr., τῆς ἀληθείας, die Wahrheit verfehlen, 12, 7, 2; πολὺ τὸ παρίπεσε τοῦ καθήκοντος, 8, 13, 8; vgl. noch Xen. Hell. 1, 6, 4, διαθροούντων ἐν ταῖς πόλεσιν, ὅτι Δακεδαιμόνιοι μέγιστα παραπίπτουσιν ἐν τῷ διαλλάττειν.

παρα-πιστεύω, = simplex, Heliod. 6, 8, wo Coray καταπιστεύω schreibt.

παρα-πλαγιάζω, an der Seite schräg machen, VLL. u. LXX. Vgl. Schol. Od. 5, 440.

παρα-πλαγασμός, ὁ, ein Fechterstreich, gw.

παρα-πλάγιος, an der Seite schräg, Theophr.

παρα-πλάζω (s. πλάζω), vorbeitreiben, machen, daß Einer vom rechten Wege abirrt, verschlagen; bes. von Seefahrern, ἀλλά με βορέης παρέπλαγξεν Κυθήρων, Od. 9, 81. 19, 187; pass., παρεπλάγχθη δέ οἱ ἄλλη ἰός, Il. 15, 464; übertr., παρέπλαγξεν δὲ νόημα, verwirren, Od. 20, 346; παρέπλαγξεν σοφόν, Pind. Ol. 7, 31; οὐδὲ παρεπλάγχθη, N. 10, 6; παρεπλάγχθην γνώμας ἀγαθάς, Eur. Hipp. 240; sp. D., wie Nonn. D. 29, 55 Man. 1, 94, die es auch in intransf. Bdtg brauchen, κραδίη δὲ παραπλάζουσα μέμηνε, Nic. Ther. 757. — Selten in später Prosa, ἐξίβης τῶν χρηστῶν ἐπιτηδευμάτων καὶ παρεπλάγχθης τῆς ὀρθῆς ὁδοῦ, D. Hal. 11, 18.

παρα-πλανάω, = Vorigem, Schol. Aesch. Eum. 104 u. Sp.; auch intransf., Schol. Ar. Eq. 806.

παρά-πλασμα, τό, das Danebengeklebte, bes. das bunte Wachs, das man bei solchen Stellen der Bücher am Rande anklebte, die man leicht wiederfinden wollte, gew. solche, die man nicht recht verstanden hatte, cerae miniatae, Cic. Att. 15, 14, 4.

παρα-πλασμός, ὁ, das Umbilden, Sp., wie Sext. Empir. adv. gramm. 176. — Das Wachs, mit dem man die Löcher der Flöte verstopfte, Quint.

παρα-πλάσσω (s. πλάσσω), umbilden, in eine andere, bes. schlechtere Form bringen, Sp., bes. Gramm., παραπλασόμεθα S. Emp. adv. gramm. 208; pass. eine andere Form annehmen; — anbilden, andichten, Sp. Davon

παρά-πλαστος, angedichtet, untergeschoben, Sp.

παρά-πλεγμα, τό, das Darangeflochtene, Hesych. v. θέρηγνον.

παρά-πλεος, fast voll; Plat. Rep. III, 390 a führt aus Od. 9, 8 an παράπλειας (v. l. παραπλεῖας) ἅσι τράπεζαι, wo in unsern Texten steht παρὰ δὲ πλήθουσι τρ.

παρα-πλέκω, dazwischen, darein flechten, Hippocr.; vom Haarputz der Frauenzimmer, sich Locken von fremdem Haar ansetzen, ἑαυτόν, Plut. an seni 4; auch med., Ael. H. A. 16, 11; Poll. 2, 35 erkl. es aber einfach durch ἀναπλέκω und führt παραπεπλεγμένη Ἀθηνᾶ an, und so steht es auch Plut. Is. et Os. 15. Uebertr., ὅλῃ τῇ δραματουργίᾳ τοῦτο παραπέπλεκται, Strab. 1, 2, 27; vgl. Plut. pr. frig. 15.

παρα-πλευρίδια, τά, die Bedeckung der Seiten an den Streitrossen, Xen. Cyr. 6, 4, 1; vgl. Poll. 2, 167.

παρα-πλεύριος, = Folgdm, Tzetz.

παρά-πλευρος, neben, an den Seiten (?).

παρα-πλευρόω, die Seiten eines Schiffs machen, Philostr.

παρα-πλέω (s. πλέω), daneben-, vorbeischiffen, an Etwas hinfahren, Plat. Phaedr. 259 a; bes. an der Küste hinfahren, Thuc. 3, 62; ἔπλεον παρὰ γῆν καὶ παραπλέοντες ἐθεώρουν τὴν ἀκτήν, Xen. An. 6, 2, 1; Hell. 4, 5, 17; Pol. 1, 25, 1 u. öfter; παρ' αὐτὰς τὰς πρώρας, Xen. Hell. 1, 5, 12; vgl. noch Thuc. 1, 61; herausschiffen, hinfahren, τινί, Pol. 31, 26, 15; παρέπλευσαν εἰς Σικυῶνα, Thuc. 1, 111; Xen. An. 5, 6, 10 u. öfter; παραπλευσεύεος, wo man vorbeischiffen muß, Strab. 8, 3, 27; — ὁ παραπλέων, der Handlungsdiener, der zur Aufsicht über die Waaren mitschifft. — Vgl. auch παραπλώω.

παρα-πληγία, ἡ, ion. = παραπληξία, Lob. Phryn. 530.

παρα-πληγικός, ion. = παραπληκτικός, Hippocr. u. sp. Medic., auch im adv.

παρα-πλήθω, daneben voll sein; so erklärt man als Imefis παρὰ δὲ πλήθουσι τράπεζαι Od. 9, 8.

παρα-πληκτικός, ή, όν, an einer Seite, an einem Theile des Leibes vom Schlage gerührt und gelähmt, Hippocr. u. sp. Medic., auch im adv.

παρά-πληκτος, verrückt, wahnsinnig, wüthend; χεὶρ, Soph. Ai. 226; vgl. Melanippid. bei Ath. X, 429 c. — Gew. = Vorigem, Hippocr.

παρα-πλήξ, ῆγος, 1) seitwärts geschlagen, γιόνες, Küsten, die sich allmälig gegen das Meer absenken, an welchen die Wellen nur von der Seite oder schräg anspülen, Od. 5, 418, im Gegs. der προβλῆτες ἀκταί, an welche die Wellen gerade anprallen. — 2) übertr. = παράπληκτος, toll, wahnsinnig, verrückt; Her. 5, 92, 6; Ar. Plut. 242; οἱ φαγόντες τὸν ὑοκνάμου παραπλῆγες γίγνονται, Xen. oec. 1, 13; καὶ ἔκφρων, Dem. 19, 267; καὶ παράφρων, Plut. Pomp. 72; Folgde, νοῦ τε καὶ φρενῶν Parthen. 18.

παρα-πληξία, ἡ, Lähmung einer Seite, eines Gliedes, des Leibes durch den Schlagfluß, Medic. — Uebertr., Verstandesverrückung, Wahnsinn, VLL. erkl. μανία, LXX. u. a. Sp.

παρα-πληρόω, daneben anfüllen, intransf. bei den Gramm., überflüssig sein, Schol. Mosq. Il. 24, 42.

παρα-πλήρωμα, τό, etwas zur beiläufigen Ausfüllung Dienendes, was also nicht wesentlich ist, Nebensache, Lückenbüßer, D. Hal. de adm. vi Dem. 19 u. öfter, wie andere Gramm. u. Scholl., bes. von einzelnen Wörtern u. Wendungen, welche man zur besseren Ausfüllung u. Abrundung des Satzes braucht.

παρα-πληρωματικός, ή, όν, zur Ausfüllung dienend, σύνδεσμοι, particulae expletivae, Gramm. u. Scholl., auch adv.

παρα-πλήρωσις, ἡ, das Ausfüllen, bes. mit Nebendingen, Rhett. VIII p. 721.

παρα-πλησιάζω, nahe sein, benachbart sein, Sp. Auch wie das simpl. beiwohnen, Arist. H. A. 10, 3, 1.

παρα-πλήσιος, gew. u. bei Her. immer 3 Endgn, bei Pol. u. Strab. 8, 6, 14 nach Kramer 2 Endgn, einer Sache nahe kommend, beinahe gleichkommend, ähnlich, τινί, ἅπαδε παραπλήσια τούτῳ, Her. 4, 78; προσβολαὶ παραπλήσιαι, 4, 128; τρόπῳ παραπλησίῳ τῷ καὶ Μασσαγέται, 172; ἐν τῇ ναυμαχίῃ παραπλήσιοι ἀλλήλοις ἐγένοντο, sie waren einander in der Seeschlacht gleich, d. h. keiner hatte gesiegt, 8, 16; auch superl., ἐσθῆτι τῇ Κορινθίῃ παραπλησιωτάτην, 5, 87; ταὐτόν ἐστι σοφιστὴς καὶ ῥήτωρ τε καὶ παρ., Plat. Gorg. 520 a; ἡ ἀμαθία καὶ ἡ

Digitized by Google

ἀκολασία παραπλησία τούτοις φαίνεται, Crat. 437 b; τοιαῦτα καὶ παραπλήσια, Thuc. 1, 22. 143; καὶ δμοια, 1, 140; auch vavσὶ παραπλησίας τὸν ἀριθμόν, 7, 70; παραπλήσιον πάσχειν ὅπερ ἄν, Isocr. 1, 27; παραπλήσιοι ἀμφοτέροις τὸ πλῆθος, Xen. Hell. 4, 3, 15; Sp. — Adv., παραπλησίως καί, Her. 7, 119; παραπλησίως ἀγωνίζεσθαι, mit gleichem Kriegsglück, aequo Marte, kämpfen, 1, 77; παραπλησίως χαίρουσι καὶ λυποῦνται οἱ ἀγαθοὶ καὶ οἱ κακοί, Plat. Gorg. 498 c; τινί, Phaedr. 255 e; παρ. ἔχειν τῇ ὀργῇ πρός τινα, ὥσπερ, Isocr. 1, 21. — Compar. παραπλησιαίτερον, Plat. Pol. 275 c.

παρα-πλήσσω (f. πλήσσω), att. -πλήττω, daneben, bes. falsch schlagen, die falsche Seite anschlagen, falsch spielen, Sp. — Pass. an einer Seite oder an einem Theile des Leibes vom Schlagfluß getroffen, gelähmt werden, u. übertr. auf den Geist, wahnsinnig, betäubt werden, ἄνδρα παραπεπληγμένον Ar. Lys. 831, βουλεύματα ὥσπερ μεθυόντων ἐστὶ παραπεπληγμένα Eccl. 139; γέλωτι παραπεπληγμένῳ, Eur. Herc. Fur. 935; Sp., wie Plut. Aem. Paull. 34.

παρα-πλόκαμος, an den Seiten lockig, Hesych. erkl. παραπεπλεγμένη τὰς τρίχας.

παρα-πλοκή, ἡ, das Einflechten, die Einmischung, bes. von Fremdartigem, Sext. Emp. adv. gramm. 94, auch χυμῶν, pyrrh. 1, 102; oft Rhett.

παρα-πλόμενος, dazu kommend, dabei seiend, Hesych. erkl. παρών (παραπέλομαι kommt nicht vor).

παρά-πλους, ἀττικ -πλους, ὁ, das Vorbeifahren, zu Schiffe, bes. am Ufer entlang, Ueberfahren, Thuc. 1, 44. 2, 33; κεῖσθαι τὴν Κέρκυραν ἐν καλλίστῳ τοῦ πρὸς Πελοπόννησον ἀπὸ Σικελίας παράπλου, Xen. Hell. 6, 2, 9; Folgde, wie Pol. 2, 11, 13. — Auch die Küste, der Ort, an dem man vorbeifährt, Strab. XIV, 664; vgl. D. Sic. 3, 38.

παρα-πλέω (f. πλώω), ep. u. ion. statt παραπλέω, vorüberschiffen; παρέπλω, aor. syncop., Od. 12, 69; Her. 4, 99; sp. D.

παρα-πνέω (f. πνέω), daneben wehen, durch eine Nebenöffnung wehen, od. die eingeschlossene Luft auslassen, ἵνα μή τι παραπνεύσῃ ὀλίγον περ Od. 10, 24, u. einzeln bei Sp., bei denen es auch heißt „daneben nach Etwas riechen", einen Nebengeruch haben, τινός, wovon.

παρα-πνοή, ἡ, das Wehen oder Athmen daneben, durch eine Oeffnung an der Seite, Hippocr.

παρα-πόδας, adv. statt παρὰ πόδας, auf dem Fuße nach, sogleich, besser getrennt geschrieben.

παρα-ποδίζω, die Füße verstricken, übh. verwickeln, hindern; φοβούμενος, μή πη παραποδισθείη, Plat. Ep. VII, 339 b; μὴ παραποδισθῶμεν, Legg. II, 652 b, täuschen, wie Poll. erkl. παρατραπῶμεν, ἐξαπατηθῶμεν; Pol. παραποδίζειν τὴν τῶν ὅπλων χρείαν, 2, 28, 8; παραποδίζεσθαι πρὸς τὰς χρείας, S. Emp. adv. gramm. 193.

παρα-πόδιος, vor den Füßen liegend, d. i. gegenwärtig, Pind. in poet. Form παρποδίοις, N. 9, 38.

παρα-ποδισμός, ὁ, Verwicklung, Hinderung, Galen. u. a. Sp.

παρ-απο-δύομαι (f. δύω), sich daneben, bes. gegen einen andern die Kleider ausziehen, um mit ihm zu kämpfen, sich zum Kampfe gegen Jemand rüsten, Plat. Theaet. 162 b.

παρα-ποιέω, verändern, Arist. rhet. 3, 11; gew. = Etwas schlecht machen, verderben, verfälschen, πολλὰ τοῦ Κάνθου παραπεποίηκεν ὁ Σηησίχορος Ath. XII, 513 a, u. a. Sp.; u. so im med., παραποιησάμενος σφραγῖδα, Thuc. 1, 132, das Siegel nachmachen, μέτρα καὶ σταθμά, verfälschen, D. Sic. 1, 78 u. Sp.; übh. nachmachen, nachbilden, Schäf. Schol. Par. Ap. Rh. 2, 158.

παρα-ποίημα, τό, das Nachgemachte, Verfälschte, Sp.

παρα-ποίησις, ἡ, das Nachmachen, Verfälschen, Sp.

παρ-απο-λαύω (f. ἀπολαύω), daneben, beiläufig Nutzen od. Schaden haben von Etwas, τινός; Nic. arith. 1; παραπολαῦσαι τῆς μορίας, Luc. Alex. 45; auch a. Sp.

παρ-απ-όλλυμι (f. ὄλλυμι), daneben, dabei vernichten, tödten, D. Cass. 74, 2; τὸ ναῦλον, verlieren, Plut. virt. doceri posse 2. — Häufig im med. dabei umkommen, zu Grunde gehen, παραπολεῖ βοώμενος, Ar. Vesp. 1228; ὁ μὲν ἡτίμωται καὶ παραπόλωλεν, Dem. 21, 91; παράπολλυται Luc. Nigr. 13, u. öfter bei Sp.

παρα-πολύ, adv. statt παρὰ πολύ, wie es auch geschrieben wird, um Vieles, bei weitem; ἡσσηθέντες, Thuc. 2, 89; βελτίων, Luc. Nigr. 13.

παρα-πομπή, ἡ, Begleitung, Geleit, bes. zum Schutz, παραπομπὴν διδόναι, Arist. Oec. 2, 30; δοὺς ἐφέδρια καὶ παραπομπὴν ἐξαπίστειλε, Pol. 15, 5, 7; πέμψαι, 30, 9, 13 u. a. Sp. Auch das Herbeischaffen, ἀποσταλέντα σκάφη ἐπὶ τὴν παραπομπὴν τοῦ σίτου εἰς Ἑλλήσποντον, Dem. 18, 73, vgl. 50, 19; die Zufuhr, Xen. Hell. 7, 2, 28; Arist. pol. 7, 5; παραπομπὴν ποιεῖν τῶν ἰχθύων, Antiphan. bei Ath. VIII, 343 a; τῶν ἐπιτηδείων, D. C. 56, 19.

παρα-πόμπιος, begleitend, so heißt Hermes bei Schol. Eur. Med. 759.

παρα-πομπός, begleitend, geleitend, zum Schutz, ναῦς, Pol. 1, 52, 5. 15, 2, 6 u. Sp., auch herbeischaffend, zuführend.

παρα-πόντιος, neben dem Meere, σῆμα, Gaet. 6 (VII, 71).

παρα-πορεύομαι, nebenhergehen, Arist. H. A. 6, 24; begleiten, D. Hal. 7, 9, wie D. Sic. 18, 67; Plut. Cam. 32; vorbeigehen, λόφον, ὑφ' ὃν ἔδει παραπορευθῆναι, Pol. 2, 27, 5; παρά τι, 3, 14, 6; auch παραπορευθεὶς τὸν γάφακα, 3, 99, 5; Sp., wie N. T.

παρ-απο-ρίπτω, seitwärts abwerfen, Sp.

παρα-πόρφυρος, an der Seite purpurn; χλαμύς, Poll. 7, 46; στρωμνή, 10, 42.

παρα-ποτάμιος, auch 3 Endgn, neben dem Flusse, daran gelegen, daran wohnend, ζῷον, Arist. H. A. 9, 46; τόπος, D. Sic. 2, 11; μάχη, Plut. Mar. 19 u. A. G. nom. pr.

παρα-πράσσω, att. -ττω, daneben thun, Nebendinge treiben, die nicht zur Hauptsache gehören, Her. 5, 45; neben πολυπραγμονεῖν, D. Sic. 76, 7; — μηδενὸς ἄλλου παραπράξαντος, theilnehmen, Soph. Ai. 254; Sp. — Geld widerrechtlich eintreiben, Plut. Agis 16.

παρα-πρεσβεία, ἡ, eine untreu verwaltete, wider die Absicht und den Befehl des Staates geführte Gesandtschaft, Dem. or. 19 u. Aesch. 2.

παρα-πρεσβευτής, ὁ, der als Gesandter gegen den empfangenen Auftrag handelt, Schol. Ar. Nubb. 691.

Digitized by Google

παρα-πρεσβεύω, eine Gesandtschaft untreu, wider den Befehl od. das Beste des Staates verwalten; Dem. 19, 191 τοὺς προδιδόντες καὶ οἱ παραπρεσβεύοντες καὶ ὠνοδοκευδντες; Aesch.; Folgde, wie Luc. D. D. 20, 4. Häufiger im med., Plat. Legg. XII, 941 a; παραπρεσβεύσατο εἰς Αἴγυπτον, Dem. 24, 127, öfter; vgl. Poll. 8, 137.

παρά-πρισμα, τό, was beim Sägen daneben abfällt, Sägespäne; übertr., παραπρίσματ' ἐπῶν, Ar. Ran. 881.

παρα-προ-θεσμέω, die bestimmte Zeit od. den Termin verabsäumen, Eust. zu D. Per. 222.

παρα-προ-θεσμία, ἡ, Versäumung der bestimmten Zeit, des Termins, Schol. Luc. Tox. 44.

παρα-προ-νοέω, vorherbedenken, Hesych.

παρα-προς-δέχομαι (f. δέχομαι), unbedachtsam annehmen, Epict. Arr. 1, 20, 11.

παρα-προς-ποιέομαι, sich verstellen, thun, als wenn man Etwas nicht sei, dissimulare.

παρα-προς-ποίησις, ἡ, Verstellung.

παρα-προς-ωσία, ἴδος, ἡ, Latve, Eust. 1281, 2.

παρα-προ-χέω (f. χέω), bei Etwas ausgießen, Nonn. D. 48, 599.

παρά-πταισμα, τό, Verstoß, Irrthum, Sp.

παρα-πταίω (πταίω), daneben anstoßen, verstoßen, irren, Plut. plac. phil. 5, 20.

παρα-πτυργίζω, = κολακεύω, Phot. lex.

παρα-πτύω (f. πτύω), daneben oder bei Seite speien, ἀφρόν, Schaum aus beiden Seiten des Mundes sprühen; auch τινός, verschmähen, vgl. Jac. Philostr. imag. p. 398.

παρ-άπτω, daneben, daran heften, anknüpfen, παραπτόμενα χερσὶ πλίτα, Soph. O. C. 717, mit den Händen festgehaltenes Ruder, s. aber παραπέτομαι. — Med. im Vorbeigehen an der Seite berühren, Sp., ἤδη πεμένων τῷ ξιφιδίῳ παραπτόμενος καθ' ἕκαστον, Plut. Cleom. 37.

παρά-πτωμα, τό, Fall daneben, Versehen, Verstoß, Pol. 9, 10, 6 u. a. Sp., wie Matth. 6, 14; Niederlage, D. Sic. 19, 100.

παρά-πτωσις, ἡ, das Daneben fallen, das Abkommen vom rechten Wege, Irrthum, Fehltritt, Pol. 16, 20, 5; εἰς τοιαύτην ἄγνοιαν καὶ παράπτωσιν τοῦ καθήκοντος ἦκεν, 15, 23, 5, Abirrung von der Pflicht; Sext. Emp. adv. gramm. 210, u. a. Sp.; τοῦ τόπου, Lage des Ortes neben dem Wege, Pol. 4, 32, 5. — Verfolgung, Pol. 3, 115, 11.

παρα-πτύω, τό, Eiterung daneben, Hippocr.

παρα-πτύω, τά, komisch nach παρίσθμια gebildetes Wort, gleichsam eine Krankheit, durch welche der Sieg in den pythischen Spielen gehindert wird, Cereal. 1 (XI, 129).

παρα-πυέσσω, daneben eitern, Hippocr.

παρα-πύλη, ἡ, Nebenpforte.

παρα-πύλιον, dim. vom Vorigen, Nebenpförtchen, Sp., Inscr. 1330.

παρα-πυλίς, ίδος, ἡ, = Vorigem, Heliod. 8, 12.

παρα-πυνθάνομαι (f. πυνθάνομαι), daneben erkunden, Sp.

παρά-πυξος, an den Seiten von Buchsbaumholz, Cratin. bei Poll. 10, 34, vgl. 7, 159.

παρα-πωμάζω, mit dem Deckel bedecken, Arist. de juv. et senect. 3.

παρα-ῥαθυμέω, παραρτάνω u. ä., s. παραῤῥαθυμέω, παραῤῥαίνω u. ä.

παρ-αῤῥέω, verrenken, Hippocr. u. a. Medic.; übertr., Plat. Ax. 367 b.

παρ-άῤῥημα, τό, das verrenkte Glied, Galen.

παρ-άῤῥηνσις, die Verrenkung, Plut. Compar. Cim. et Lucull. 2.

παρ-αῤῥέω, = παραῤῥέω, s. d.

παρ-αριθμέω, daneben-, dazuzählen, Plut., Philo; — falsch zählen, Stob. ecl. 2 p. 232 u. a. Sp.

παρ-αρίω, s. d. für ἀραρίω, Luc. Cyn. 5.

πάρ-αρμα, τό, das Angefügte, bes. das Sahlband, sonst παραίρημα.

παρ-αρμόζω, anfügen, Sp.

πάρ-αρος, ion. πάρηρος, wie παρήορος, verrückt, unsinnig, wahnsinnig, Theocr. 15, 8.

παρ-αρπάζω (f. ἁρπάζω), daneben oder von der Seite wegreißen, Lucill. (XI, 153).

παραῤ-ῥᾳ-θῡμέω, leichtsinnig, nachlässig wobei sein, vernachlässigen, τινός, D. Sic. 14, 116.

παραῤ-βαίνω (βαίνω), daneben, an der Seite ansprengen, Poseidon. bei Ath. XV, 692 d.

παραῤῥ-βαμμα, τό, das Nebenangenähte, der Saum, der Vorstoß, gw., s. πάραμμα.

παραῤ-ῥάπτω, daneben nähen, ansetzen, Her. 4, 109.

παραῤ-ῥέγχω, daneben schnarchen, Sp.

παραῤ-ῥαθρος, vorbeifließend, s. d. bei Soph. Ant. 712.

παραῤ-ῥέω (f. ῥέω), daneben, vorbei fließen; πεσῖν ἀπὸ τοῦ παραῤῥέοντος ποταμοῦ, Xen. Cyr. 4, 5, 2; παρὰ τὸν νεὼν ποταμὸς παραῤῥεῖ, An. 5, 3, 8; Folgde; vom Schnee, heruntergleiten, ὅτῳ μὴ παραῤῥυείη, Xen. An. 4, 4, 11; — übertr., entfallen, εἴ μοί τι τάξων τῶνδ' ἀπημελημένον παρεῤῥύηκεν, Soph. Phil. 649; — φρενῶν, von Sinnen kommen, Eupol. bei Stob. Floril. 4, 33. — Auch hineinfließen, eindringen, Arist. part. anim. 3, 3 u. Sp.; übertr., ἕτερος λόγος παρεῤῥυήκασι πρὸς ὑμᾶς ψευδεῖς, Dem. 13, 16.

παραῤ-ῥήγνυμι (ῥήγνυμι), zerreißen; χιτωνίου παραῤῥηγέντος, Ar. Ran. 412; perf. intransf. παρέῤῥωγεν, Soph. Phil. 813, wie ὑποφαίνουσάν τι τοῦ πέπλου παραῤῥωγός, Plut. Lucull. 11; τὰς γνάθους παραῤῥηγνύς, Poll. 8, 77; — zersprengen, eine Schlachtreihe, Thuc. 6, 70 u. Folgde. — Pass., δι' ὀργήν, vor Zorn bersten, Plut. Tib. Gracch. 2; übh. sich leidenschaftlich äußern, Sp.

παραῤ-ῥηξις, ἡ, das Zerreißen, Zersprengen, τῆς φάλαγγος, Arr. An. 2, 11, 9.

παραῤ-ῥησις, ἡ, falscher, verfehlter Ausdruck, Plut. de esu carn. 1, 3.

παραῤ-ῥητός, ἡ, όν, alt., der sich zureden, besänftigen, durch Worte bewegen läßt, ὤρητοί τε πέλοντο παραῤῥητοί τ' ἐπέεσσιν Il. 9, 522; — pass., zu Einem gesprochen, ἀμήχανός ἐσσι παραῤῥητοῖσι πιθέσθαι, Zureden, Ermahnungen zu folgen, 13, 726, Schol. παρηγορικοῖς λόγοις, wie auch die VLL. erklären.

παραῤ-ῥίγόω (f. ῥιγόω), daneben, dabei frieren, καὶ παραῤιγώσεις προσὐρους, Rufin. (V, 43).

παραῤ-ῥίπτω, anfachen, los.

παραῤ-ῥιπτέω, = Folgdm, vorwerfen, ἀστραγάλους καθάπερ τοῖς κυσὶ παραῤῥιπτοῦντες, Alciphr. 3, 51.

παραῤ-ῥίπτω, daneben-, wegwerfen, Agath. 27 (VI, 74). Dah. verachten, τὸν πρὶν ἐν εὐχωλαῖς νῦν παραῤῥιπτούμενον, Palad. 133 (IX, 441); vorwerfen, bes. der Gefahr aussetzen, Soph. frg. 499; τὰ σώματα τοῖς κινδύνοις, D. Sic. 18, 79. Über Soph.

Digitized by Google

O. R. 1493, τίς παραῤῥίψει τοιαῦτ' ὀνείδη λαμβάνων, erkl. der Schol. τίς λαμβάνων ὑμᾶς εἰς γυναῖκας παρόψεται τοιαῦτ' ὀνείδη, sich vor Augen stellen; Andere erkl. als fehle ἑαυτόν, wer wird es wagen?

παραῤῥοή, ἡ, das Zufließen, das Uebermaaß, πεμελῆς, Poll. 4, 203.

παραῤῥοῖζέω, daneben-, vorbei-, vorüberfausen, los., im med.

παραῤῥυθμος, außer dem Rhythmus, ohne Takt, παράρυθμ' ἐδρύθμα δονεύματα, Ar. Thesm. 121; — vom Pulse, Galen.

παραῤῥυσκομαι, dabei, mit unterfließen, Eust.

παράῤῥυμα, τό, Alles, was man daneben od. an der Seite bes. zum Schutze vorzieht, bes. Decken von Leder od. Haaren, welche an den Seiten des Schiffes zum Schutze gegen feindliche Angriffe aufgehängt wurden, Xen. Hell. 1, 6, 19; vgl. Att. Seew. p. 159 u. öfter, wo sowohl λευκά als τρίχινα erwähnt werden. Vgl. noch Moschion bei Ath. V, 208 c, wo die vulg. παρατρήματα keinen Sinn giebt. Vgl. παραβλήματα u. παράῤῥυσις; — παράῤῥυμα ποδός, Soph. frg. 475 bei Hesych., entweder = ὑπόδημα, od. ein herunterhangender Theil des Kleides.

παραῤῥόομαι (s. ῥόομαι), daneben, an der Seite vorziehen (?).

παραῤῥυπόω, daneben, od. an der Seite beschmutzen, παρεῤῥυπωμένα βιβλία, Hesych., mit dem παράπλασμα bezeichnet.

παράῤῥῦσις, = παράῤῥυμα, νεώς, Aesch. Suppl. 696.

παρ-αρτάω, daneben, dabei, an der Seite hangen; παραρτήσαντα ὀβελίσκον ἢ ξιφίδιον ἐκ τῆς ὀροφῆς, Plut. X. oratt. Dem. p. 260; Ael. H. A. 1, 2; u. häufiger im med., πῆραν παρήρτητο, er hatte an der Seite hangen, Luc. de mort. Peregr. 15; vgl. Plut. Anton. 4; μάχαιραν παρηρτῆσθαι, Ael. H. A. 5, 8.

παρ-αρτάω, ion. statt παραρτάω, bes. im med., ausrüsten, in Bereitschaft setzen, τί, Her. 7, 142. 8, 76. 9, 42; παραρτέετο στρατιὴν καὶ τὰ πρόσφορα τῇ στρατιῇ, 7, 20; u. absolut, sich rüsten, 9, 29 πᾶς τις παρήρτητο ὡς ἐς πόλεμον, vgl. 8, 81.

παρ-άρτημα, τό, das daran, an der Seite Hangende, Luc. Philops. 8.

παρ-αρτίζομαι, daneben fertig machen, ausrüsten, Hesych. erkl. παρασκενάζεσθαι.

παρ-άρτῡμα, τό, Speisebereitung, Würze, Philo.

παρ-άρτῡσις, ἡ, das Würzen, Philo.

παρ-αρτύω, Speisen bereiten, würzen, Philo; u. allgemeiner, wie παραρτίζομαι, im med., ναῦς ὅπλων καὶ βελῶν παραρτυσάμενος, Plut. Lucull. 7.

παράῤῥυθμος, = παράῤῥυθμος, w. m. s.

παράῤῥυμα, = παράῤῥυμα, s. d.

παρασάγγης, ὁ, die Parasange, persisches Wort (Farsang), bei Her. 2, 6. 5, 53. 6, 42 von 30 Stadien, das Stadion zu 125 Schritt, also 3750 Schritt oder $^3/_4$ einer deutschen Meile; bei Xen. Cyr. u. An. oft; (= 17659,74 rheinl. Fuß.)

παρα-σαλεύω, daneben schwenken, erschüttern, Philo u. a. Sp.; auch übertr., wie νόμους u. ä.; — u. intransf., schwanken, unruhig sein (?).

παρα-σαρόω, daneben fegen, Hesych.

παρα-σάττω, daneben, an der Seite hineinstopfen od. pfropfen, Her. 6, 125, παρέσαξε παρὰ τὰς κνήμας τοῦ χρυσοῦ ὅσον ἐχώρεον οἱ κόθορνοι.

παρά-σειον, τό, das oberste Segel, supparum, Luc. Navig. 5. Vgl. ἔπίσειον u. das Folgde.

παρά-σειρος, neben od. an dem Seile, an der Leine gehend, gew. ἵππος, das nicht ins Joch gespannte, sondern daneben, an der Leine ziehende Pferd, Handpferd (vgl. σειραφόρος), Ggstz von ζύγιος, Themist., zw. Dah. nebenher gehend, der Gefährte, Πυλάδης ποδὶ κηδοσύνῳ παράσειρος, Eur. Or. 1017; — παρασείρους καθίησιν ὁρμιάς, auf beiden Seiten, Ael. H. A. 15, 10; vgl. Xen. Cyn. 5, 25; — τὰ παράσειρα, auch παράσυρα geschrieben, die Höhlen zu beiden Seiten der Zunge, VLL. u. sp. Medic. Nach Poll. 2, 182 auch die letzten Rippen, bei Hesych. παρασείρια. — Bei Ath. V, 206 c ist τὸ παράσειρον f. l. für παράσειον.

παρά-σεισμα, τό, das Nebenherbaumeln der Arme, das Schlenkern oder Rudern mit den Händen beim Gehen und Laufen, Hippocr.

παρα-σείω (s. σείω), nebenher, daneben, an der Seite schütteln, τὰς χεῖρας, mit den Armen schlenkern, rudern, οἱ θέοντες ᾶττον θέουσι παρασείοντες τὰς χεῖρας, Arist. de inc. anim. 3; auch φεύγει παρασείσας, sc. χεῖρας, Theophr. char. 4; vgl. noch Machon bei Ath. VI, 243 f.

παρα-σεσιωπημένως, dabei schweigend, Sp.

παρα-σεσυρμένως, dabei höhnisch, Philo.

παρα-σεύω (s. σεύω), daneben, dabei od. vorübertreiben, Hesych. erkl. παρέσσευα durch παρώρμησα. — Pass., ἐφέροντο παρεσσυμένοι βασιλῆϊ, Qu. Sm. 2, 214, vgl. 8, 44, vorbeieilend.

παρα-σημαίνω, 1) daneben, an der Seite bezeichnen, Arist. top. 1, 12 rhet. 2, 22 u. Sp.; — im med. für sich bezeichnen, sich anmerken, beobachten, Pol. 16, 22, 1; aus einem Zeichen abnehmen, einsehen, ἐξ ὧν καὶ παρασημήναιτ' ἄν τις τὴν κατάπλεξιν, 3, 90, 14; — besiegeln; nach Moeris ist παρασημαίνεσθαι att. für das hellenistische παρασφραγίζεσθαι; so nur im med., τὰ σεσημασμένα παρασημηνάσθω, Plat. Legg. XII, 954 b, neben das vorhandene Siegel ein anderes drücken; παρασημήνασθαι τὰς διαθήκας, von den Zeugen, die ihr Siegel beidrücken, Dem. 28, 5; τὰ σημεῖα ἃν τῶν οἰκημάτων, ἃ παρεσημηνάμην, 42, 2, u. oft. — 2) ein Zeichen od. Siegel, auch Geld verfälschen, falsches Geld schlagen, ἀργύριον παρασεσημασμένον, Poll. 3, 86; auch von einem falsch gebildeten od. gebrauchten Worte, Gramm.

παρα-σήμανσις, ἡ, die Bezeichnung, Eust.

παρα-σημαντικός, ἡ, όν, bezeichnend, Sp.

παρα-σημασία, ἡ, daneben od. dabei gemachtes Zeichen, dabei gemachte Bemerkung, bes. Lob; γυνὴ ἀξία μνήμης καὶ παρασημασίας Pol. 23, 18, 1, u. a. Sp.

παρα-σημεῖον, τό, Nebenzeichen, Zeichen an der Seite (?); — verfälschtes Zeichen, Siegel, Plat. com. bei Poll. 10, 24.

παρα-σημαίομαι, durch ein beigesetztes Zeichen bezeichnen oder bemerken, Sp.; bes. von den Zeichen der Gramm., πρῶτον στιγμαῖς τὸν Ἀρίσταρχον παρασημειώσασθαι τοὺς στίχους, Schol. Il. 10, 398.

παρα-σημείωσις, ἡ, das Bezeichnen, Bemerken durch ein dabeigesetztes Zeichen, Sp., bes. Gramm.

παρά-σημον, τό, Zeichen, Abzeichen, Wappen, z. B. eines Schiffes, Plut., einer Stadt, sept. sap. conv. 18, πόλεως, neben σύμβολον, de Pyth. or. 12; vgl.

Digitized by Google

Alexis bei Ath. XIV, 652 c; Zeichen eines Amtes od. einer Würde, *τὰ τῆς ἡγεμονίας παράσημα*, Plut. Anton. 33; Ath. XIV, 514 a u. a. Sp.

παρά-σημος, 1) bezeichnet, ausgezeichnet, berühmt; *δύναμιν οὐ σέβουσα πλούτου παράσημον*, Aesch. Ag. 755; *ὄνομα*, Plut. Coriol. 23 u. öfter, wie a. Sp.; aber auch getadelt, Plut. Brut. 2; bei Cereal. 2 (XI, 144) bedeutet *παράσημα λέγειν* in seltenen, gesuchten, von den Grammatikern bemerkten Worten sprechen, s. Jacobs A. P. p. 684; vgl. Plut. Alex. 48, *τῷ σολοίκῳ καὶ παρασήμῳ ἄνευ χαρίτων τὸ σεμνὸν μιμούμενος*. — 2) falsch gestempelt, falsch gemünzt, *νόμισμα*, Dem. 24, 213 u. Sp.; übertr. sagt Ar. Ach. 493 *ἀνδράρια παρακεκομμένα, ἄτιμα καὶ παράσημα*; übh. von schlechter Art, *ῥήτωρ*, Dem. 18, 242; unrühmlich, ehrlos, *δάξα*, Eur. Hipp. 1116. — So auch adv., Sp.

παρά-σηρος, bei Xen. Cyn. 5, 23, scheint s. V. für *παράσειρος*; es soll an der Seite, der Länge nach weiß bedeuten. Andere wollen *παράσημος* ändern.

παρα-σῑγάω, verschweigen, mit Stillschweigen übergehen, Strab. u. Sp.

παρά-σιον, = *παράσειον*, zw.

παρα-σῖτέω, daneben, dabei essen, mit oder bei Einem essen, *τινί, ἡμῖν τὰ μεσοράκια παρασιτεῖ*, Plat. Lach. 179 c; *παρεσίτει τῇ Φρύνῃ Γρυλλίων*, Ath. XIII, 591 d; Solon bei Plut. Sol. 2; Ath. VI, 234 f. Bes. ein Parasit sein, als Schmarotzer, Schmeichler oder Possenreißer bei Einem freien Tisch haben, öfter bei Ath. aus comic.; Luc. Paras. 4 u. a. Sp.

παρα-σῖτία, ἡ, das Essen bei Einem, Sp., zw.

παρα-σῑτικός, ἡ, όν, zur Schmarotzerei oder zum Schmarotzer gehörig; *τέχνη*, die Schmarotzerkunst, Ath. VI, 240 c; Luc. Paras. oft.

παρα-σίτιον, τό, Versammlungsort für die *παράσιτοι* genannten Priester, Poll. 6, 35; vgl. Crates bei Ath. VI, 235 d, wo Dindorf *παρασίτειον* ändert.

παρά-σῑτος, neben, mit oder bei einem Andern essend, nach Ath. VI, 234 e ff. ursprünglich im guten Sinne, bes. von Priestern, die beim Opfer gemeinschaftlich aßen, in VLL. *οἱ ἐπὶ τὴν ἱεροῦ σίτου ἐκλογὴν αἱρούμενοι*. — Gew. aber der Schmarotzer, der, um freien Tisch zu haben, sich zum Schmeichler oder Possenreißer hergiebt, vgl. Ath. a. a. O. Sie wurden eine stehende Charaktermaske der neueren Comödie. — Luc. Lexiph. 6 sagt für *ὄψον* gezierter *ἰχθὺς παράσιτος*.

παρα-σωπάω, bei Erwähnung einer Sache Etwas verschweigen oder übergehen, *συνθήκας, ἐν αἷς τὴν Ἰβηρίαν παρεσιώπων*, Pol. 2, 13, 7; *περί τινος*, 20, 11, 1 u. Sp.

παρα-σιώπησις, ἡ, das Verschweigen einer Sache bei einer Gelegenheit, wo man sie erwähnen könnte, Sp., bes. Rhett.

παρα-σκαίρω, daneben, dabei hüpfen, daran hinauf springen; Nonn. D. 36, 172; auch in später Prosa.

παρα-σκέπασμα, τό, Seitenbedeckung, Clem. Al., Poll. 7, 208.

παρα-σκεπάστρα, ἡ, eine Binde um den ganzen Kopf, Galen.

παρα-σκέπτομαι, bei Schol. Il. 16, 361 Erkl. von *σκέπτομαι*, soll wohl *περισκέπτομαι* heißen.

παρα-σκέπω, daneben oder an den Seiten bedecken, Mathem. vett.

παρα-σκευάζω, zurecht oder fertig machen, zubereiten; *δεῖπνον*, Her. 9, 82; *τοῦτο τὸ δεῖπνον παρασκευάζεται*, 9, 110; *ὁδόνια, κηρωτὴν παρασκευάζετε*, Ar. Ach. 1176; *στρατείαν*, Thuc. 4, 74; *νηῒ οἶνον καὶ ἄλφιτα*, 3, 49, wie *σῖτα τινί*, Plat. Rep. II, 369 e; *δαψιλῆ τἀναγκαῖα σφίσι*, Pol. 1, 18, 5; Sp; — bereiten, verursachen, *εὐδαιμονίαν*, Plat. Conv. 188 d, *δόξαν*, Rep. II, 361 a, *εὐμάρειαν*, Legg. V, 738 d; neben *μηχανάομαι*, Antiph. 1, 28; *τινὰ εὐσεβέστερον*, Xen. Mem. 4, 3, 17; *τοὺς πολιορκουμένους εὐθαρσεῖς*, Pol. 1, 46, 13. — Med. sich zurecht machen, sich rüsten, vorbereiten, *θεοὺς προσειπεῖν εὖ παρασκευάζομαι*, Aesch. Ag. 344; u. so c. inf., Ar. Nubb. 607 Her. 1, 71 Thuc. 3, 110 u. A.; u. mit hinzutretendem *ὥστε*, Eur. Herc. Fur. 1241; *παρεσκευασμένος ξὺν τῷδε θαλλῷ καὶ στέφει προσέξομαι*, Aesch. Choeph. 1034, versehen damit, vgl. Ag. 1396; *παρεσκευάζετο ὅπλα ἐς τὰς γεφύρας*, Her. 7, 25, vgl. 3, 150; *ἐς ναυμαχίην*, 9, 96, 99; *ὡς εἰς μάχην*, Xen. An. 1, 8, 1; *πρός τι*, Thuc. 3, 69, wie Pol. *πρὸς τὸ μέλλον*, 4, 61, 4; mit *ὡς* u. part. fut., *παρεσκευάζετο ὡς ἐλῶν ἐπὶ τὸν Ἀπρίην*, er rüstete sich, schickte sich an gegen den Ap. zu ziehen, Her. 2, 162. 5, 34. 7, 218. 9, 122; Thuc. 4, 8; *παρεσκευάζετο ὡς ἀπιοῦσα*, Xen. Cyr. 1, 3, 13; auch ohne *ὡς*, Thuc. 6, 54; Xen. Hell. 4, 1, 41; bei auch *ἀκινάκην παρεσκευασμένος* vrbbt, Cyr. 7, 3, 14; mit folgendem *ὅπως ἔσονται*, Plat. Gorg. 503 a, wie Thuc. 2, 99; vgl. auch *αὐτὸν παρασκευάζειν ὡς ἔσται βέλτιστος*, Plat. Apol. 39 d; u. absolut, *νῦν δ', ὥσπερ παρεσκεύασαι πορεύου εἰς ἀγρόν*, Crat. 440 e; *ἐπειδὴ αὐτοῖς παρεσκεύαστο*, Thuc. 1, 46; vgl. *παρεσκεύαδατο τοῖς Ἕλλησι*, Her. 9, 100; *τοῦτῳ ἄριστα παρεσκεύασται ζῆν*, Plat. Menex. 248 a; — *παρασκευασάμενοι ῥήτορας*, anstiftend, Is. 1, 7. — Bei Dem. 27, 2 entspricht sich *παρασκευάσασθαι δυναμένους* und *λέγειν ἱκανούς*, auf die mancherlei Machinationen gehend; vgl. *αὐτὸς μάρτυρας ψευδεῖς παρεσκεύασται*, 29, 27.

παρα-σκεύασις, ἡ, = *παρασκευή*, D. Sic. exc. p. 491, 7.

παρα-σκεύασμα, τό, das Zubereitete, Vorbereitete, neben *ἄσκημα* Xen. Oec. 11, 19.

παρα-σκευασμός, ὁ, = *παρασκεύασμα*.

παρα-σκευαστής, ὁ, der vorbereitet, macht; *ἐπιθυμιῶν*, Plat. Gorg. 518 c; Sp.

παρα-σκευαστικός, ἡ, όν, zubereitend, vorbereitend; *τῶν εἰς τὸν πόλεμον* Xen. Mem. 3, 1, 6; Sp.

παρα-σκευαστός, was herbeigeschafft oder bereitet werden kann, *μηδ' ὑπ' ἀνθρώπων παρασκευαστόν*, Plat. Prot. 319 b, vgl. 324 a.

παρα-σκευή, ἡ, Zubereitung, Vorbereitung; bes. Rüstung zum Kriege, Thuc. 2, 100; *νεῶν*, Ar. Ach. 190; *τηλικοῦτον πόλεμον τῷ μήκει τοῦ χρόνου καὶ τῷ πλήθει τῶν παρασκευῶν*, Isocr.; *ἡ περὶ τὰ πολεμικά*, Pol. 4, 7, 7; *τὸ ναυτικὸν ἐν παρασκευῇ ἦν*, Thuc. 2, 80. Auch das Gepäck des Feldherrn, Her. 9, 82. Vorbereitung, auf die Rede, Isocr. 4, 13; Vorübung, Lys. 12, 75; *παρασκευαὶ γίγνονται*, 3, 2; — *ἐκ παρασκευῆς*, mit Vorsatz oder Absicht, *γίγνεται ὁ θάνατος*, Antiph. 6, 19; *μάχη μὲν οὐδεμία ἐγένετο ἐκ παρασκευῆς*, Thuc. 5, 56; *ἐκ παρασκευῆς μηνύειν*, Lys. 13, 22; *ἀπὸ παρασκευῆς*, im Gegs. von *ἀπὸ τύχης*, Lys. 21, 10;

Digitized by Google

vgl. Thuc. 3, 133; übh. Vorbereitungen, Vorkehrungen, die man trifft, um Etwas zu erreichen, ὑγιείας, Plat. Legg. XII, 962 a, u. oft bei Rednern; ἐπί τι, Plat. Gorg. 513 d; τοῦ ζῆν, Polit. 307 e.

παρα-σκηνάω, oder παρασκηνέω, = παρασκηνόω, παρεσκηνήσαμεν αὐτῷ, Xen. An. 3, 1, 28, v. l. παρεσκηνώσαμεν.

παρα-σκήνιον, τό, der Raum an den beiden Seiten der eigentlichen Bühne, wo sich die Ankleidezimmer der Schauspieler und das Maschinenwerk befanden, vgl. Genelli Theater von Athen p. 46, oder nach Stroddeck in Wolf's Anal. 3 p. 118 die öffentlichen Eingänge zu beiden Seiten des Theatergebäudes, wie Poll. 4, 123 erkl.: αἱ εἰς τὴν σκηνὴν ἄγουσαι εἰσοδοι; vgl. Harpocr.; Dem. sagt von Midias τὰ παρασκήνια φράττων, προσηλῶν, ἰδιώτης ὢν τὰ δημόσια, 21, 17; Alciphr. 2, 4. — Nach Poll. 4, 110 heißt παρασκήνιον auch was ein χορευτής statt eines vierten Schauspielers von der Bühne herab vorträgt.

παρα-σκηνόω, sein Zelt aufschlagen bei Einem, auch bei ihm essen, μετά τινων, Xen. Cyr. 4, 5, 8; übh. nahe sein, καὶ πλησιάζειν, Plut. ad. et am. discr. 8; — φᾶρος παρεσκήνωσεν, Aesch. Eum. 634, sie breitete einen Mantel wie ein Zelt darüber.

παρα-σκήπτω, daneben, dabei einbrechen od. einschlagen, vom Blitze, εἴς τι, Luc. Tim. 10; N. T.

παρα-σκιρτάω, daneben, dabei, dazu springen od. hüpfen, Ael. H. A. 13, 2 u. a. Sp., vor Freude, παρά τινα, Plut. Mar. 38.

παρα-σκοπέω, unrecht ansehen, verstehen, χρησμῶν, Aesch. Ag. 1225; — von der Seite betrachten, auf Einen hinsehen, Plat. Conv. 221 c.

παρα-σκοτίζω, verfinstern (?).

παρα-σκοτόω, = Vorigem, Sp.

παρα-σκώπτω, zugleich, auf eine versteckte Weise verspotten; τινά, H. h. Cer. 203; τῷ παρασκῶψαί τι καὶ γελοῖον εἰπεῖν, Plut. Demetr. 28; τί εἴς τινα, Cic. 38.

παρα-σμήχω, dabei, an der Seite reiben, Sp.

παρα-σοβέω, daneben, an der Seite aufjagen, Arist. mirab. 118; stolz vorbeigehen, Plut. Cat. 24.

παρα-σοφίζομαι, seine Weisheit, Kunst od. Geschicklichkeit schlecht, am unrechten Orte anbringen, Ath. IV, 137 f u. Sp.; παρασοφίζεσθαι τὸν ἰατρόν, klüger sein wollen als der Arzt, Arist. rhet. 1, 15.

παρα-σόφισμα, τό, übel angebrachte Weisheit, B. A. 59.

παρ-ασπαίρω, dabei zappeln, zucken, Sp.

παρα-σπάς, ἀδος, ἡ, = παραφυάς, Theophr.

παρά-σπασις, ἡ, = παρασπασμός, Wegziehen, -nehmen, Schol. Thuc. 1, 122 u. a. Sp.

παρα-σπασμός, ὁ, das Verziehen, Plut.

παρα-σπάω (σπάω), verziehen, bei Seite ziehen, wegreißen; ἡνιοστρόφος ἔξω παρασπᾷ, Soph. El. 732; übertr., οὐ γάρ σε πρὸς βίαν παρασπάσει γνώμης, O. C. 1185; τῶν Αἰολίδων πόλεων παρεσπάτό τινας τοῦ Φαρναβάζου, Xen. Hell. 4, 8, 33, von ihm abziehen, zum Abfall von ihm bewegen; τρέψηται καὶ παρασπάσηται τι τῶν ὅλων πραγμάτων, Dem. 1, 8; Pol. 18, 34, 5 u. A.; auch mit dem bloßen gen., Plat. Soph. 241 c.

παρα-σπαράω, daneben, dabei winden od. wickeln, u. med. sich dabei schlängeln, παρεσπειραμένον δράκοντα, Apolld. 3, 14, 6.

παρα-σπείρω (σπείρω), daneben od. dazu säen, Theophr. u. Sp.; übertr., ἅτε παρεσπαρμένη ἡ ψυχὴ τοῖς πόροις, Plat. Ax. 366 a. Auch vom Orte, ἐσθ' ὅτε παρέσπαρται, sie liegen dazwischen, Strab. XVII, 829.

παρ-ασπίζω, daneben, dabei, mit dem Schilde in der Hand stehen u. fechten, τινί, Eur. Ion 1528; Plut. Pelop. 18; D. Hal. 3, 19 u. a. Sp. — Uebh. Gefährte sein, ἀδελφὴ ἡ παρασπίζουσ' ὁμοῦ, Eur. Phoen. 1444, vgl. Herc. Fur. 1099.

παρ-ασπιστής, ὁ, Schildträger, Waffenträger, τινί, Aesch. frg. 305; Eur. Cycl. 6 Phoen. 1172 u. öfter; u. in späterer Prosa, wie D. Hal. 1, 13; die VLL. erkl. ὁ παρεστὼς ὁπλίτης.

παρα-σπόνδειος, ὕμνος, bei dem Trankopfer gesungen, Philo.

παρα-σπονδέω, gegen das Bündniß od. den Vertrag handeln; ἠδίκει καὶ παρεσπόνδει καὶ ἔλυε τὴν εἰρήνην, Dem. 18, 71; Sp., εἴς τινα, D. Hal. 2, 98, u. τινά, Jemanden durch Bundbrüchigkeit verletzen, gegen ihn den Bund brechen, Pol. 1, 7, 8; Plut. Sull. 3; auch πίστεις, ὅρκιά, D. Hal. 6, 30. 7, 46; auch pass., παρεσπονδημένοι Pol. 3, 15, 7, u. öfter, wie D. Hal. 6, 80; Plut. Timol. 30 u. a. Sp.

παρα-σπόνδημα, τό, bundbrüchige Handlung; Pol. 2, 58, 4 u. öfter; Plut. Caes. 22.

παρα-σπόνδησις, ἡ, das Verletzen, Brechen eines Bündnisses, Pol. 2, 7, 5. 9, 30, 2 u. Sp.

παρα-σπονδητής, ὁ, = παράσπονδος, Eust. 1400, 39.

παρά-σπονδος, das Bündniß, den Vertrag verletzend, bundbrüchig, treulos; ἐπιδρομή, Thuc. 4, 22; μηδὲν παράσπονδον ποιοῦντες, Xen. Hell. 2, 4, 29; παρασπόνδους τινὰς ἔχειν, Lys. 12, 74; καὶ παράνομος, Pol. 1, 70, 5; a. Sp.

παρα-σπορά, ἡ, das Danebensäen, Beimischen, τοῦ μιχθέντος, Sext. Emp. pyrrh. 1, 46.

παρ-άσσον, adv., = παραυτίκα, sogleich, auf einmal, Ap. Rh. 1, 383. 2, 961 u. öfter, auch getrennt geschrieben.

παρα-στάδιον, τό, das Danebenstehende, der Pfeiler, Mathem. vett., dim. zu παραστάς.

παρα-σταδόν, hinzutretend, Il. 15, 22 Od. 10, 172 u. öfter; Aesch. Ch. 977; παρ. ἐγγύς vrbdt Theocr. 25, 103.

παρα-στάζω (ſ. στάζω), daran, darauf, dazu tröpfeln; Hippocr.; D. Sic. 2, 4.

παρα-σταθμίδες, αἱ, der Theil der Thür nach den Angeln zu, Hesych.

παρα-στάς, άδος, ἡ, eigtl. alles Danebenstehende, Daranstehende, bes. Pfosten, Pfeiler, Säule, Cratin. bei Poll. 7, 122; — αἱ παραστάδες, der Säulengang, der Eingang des Hauses, Vorhalle, = πρόδομος, Eur. Phoen. 426 I. T. 1159 Andr. 1121; Xen. Hier. 11, 2; ἡ τοῦ βαλανείου π., S. Emp. pyrrh. 1, 110. 2, 56.

παρα-στάσιμος, sich vor Gericht stellend, Sp.

παρά-στασις, ἡ, 1) das Danebenstellen, Dabeistellen, Darstellen, Sp.; bes. Auseinandersetzung, Beweisführung, Hippocr. u. Sp. — 2) in der attischen Gerichtssprache die Drachme, welche die Proceßführenden zu Anfang der Verhandlung für die Vorladung entrichten mußten; αὐτὸς ἔθηκα παράστασιν, Andoc.

Digitized by Google

1, 129; παράστασις εἴδεται τῶν εἰσαγγελιῶν, Is. 3, 47; vgl. Harpocr. — 3) das Ausſtellen u. Feilhaben der Waaren beim Kleinhändler, Höker, Arist. Pol. 1, 4, 2. — 4) das Entfernen, die Verbannung, ἐπὶ τὰ τῆς χώρας ὅσχατα, Plat. Legg. IX, 855 d; ἀποδημητικαί, Arist. pol. 5, 8. — 5) intranſ., das Danebenſtehen, die Gegenwart; beſonders — a) Geiſtesgegenwart, Entſchloſſenheit; Kühnheit; ἠγωνίζοντο μετὰ παραστάσεως, Pol. 16, 33, 2, öfter; ἐπί τινι, Vertrauen, 5, 9, 6. Bei D. L. 10, 22 in einem Briefe des Epicur. übſpt Cic. voluntas. — Aber auch das Außerſichſein, die Begeiſterung, Entzückung; vor Freude, καὶ ἐνθουσιασμός, Pol. 8, 23, 4. 10, 5, 4; vor Trauer, Antiphan. bei Stob. Flor. 108, 28; u. am häufigſten vor Wahnſinn, τῆς διανοίας, Pol. 3, 84, 9. 5, 48, 7 u. Sp. — b) auch was die Seele im Schlafe od. Wachen ſich vorſtellt, Vorſtellung, Meinung, Einfall, Sp.

παρα-στατέω, daneben, dabei, zur Seite ſtehen; φόβος γὰρ ἀνὴρ ὕπνου παρασταθείς, Aesch. Ag. 14, vgl. 851. 1174; Soph. O. R. 399; Eur. Phoen. 163; ἡμῖν θεοὺς παραστατεῖν, zum Schutze, Ar. Thesm. 370.

παρα-στάτης, ὁ, der daneben od. dabei Stehende, Gefährte; Ἰάλῃ ἶσον, Pind. N. 3, 36; Aesch. Pers. 918; Soph. Ant. 671; Eur. Heracl. 90; πυλῶν, Rhes. 506; in der Schlachtordnung der Nebenmann, Her. 6, 117 u. Folgde, beſ. zum Schutz, ἠτείτο θεοὺς ἡγεμόνας γίγνεσθαι τῇ στρατιῇ καὶ παραστάτας ἀγαθοὺς καὶ συμμάχους, Xen. Cyr. 3, 3, 21; auch im Chor, Arist. pol. 3, 4, 6, vgl. Jac. Ach. Tat. p. 903. — Auf den Schiffen zwei Stützen zur Befeſtigung des Maſtes im Schiffsboden, Att. Seew. p. 126. — In der Anatomie ſind παραστάται die Oberſchenkel, ἐπισφυρίδες, auch die Hoden ſelbſt bei den Vögeln.

παρα-στατικός, ἡ, όν, 1) was das Vermögen hat, Etwas vor die Seele od. vor die Sinne zu ſtellen, anzudeuten, innerlich anzuregen, Sp., beſ. Gramm.; τὰ μέλη κέντρον ἔχειν ἐγερτικὸν θυμοῦ καὶ παραστατικὸν ὁρμῆς, Plut. Lyc. 21; ἦν τὸ γιγνόμενον ἐκπληκτικὸν καὶ παραστατικὸν ἀγωνίας, Pol. 3, 43, 8; Sp. — 2) wer gefaßt iſt und der Gefahr entgegentritt, kühn, τῆς ψυχῆς γενναιότητι λαμπρότερος καὶ παραστατικώτερος ἢ πρόσθεν, Pol. 16, 5, 7, öfter; auch im ſchlimmen Sinne, ἀποθηριοῦσθαι καὶ παραστατικὴν λαμβάνειν διάθεσιν, 1, 67, 6; ὁρμή, wütender Angriff, 33, 8, 5. — 3) verzückt, ſowohl von prophetiſcher Begeiſterung, als wahnſinnig. — Adv., beſ. in der 2. Bdtg, Pol. 16, 28 u. A.; παραστατικώτερον τὸν κίνδυνον ὑπέμειναν, D. Sic. 20, 11.

παρα-στάτις, ιδος, ἡ, fem. von παραστάτης, Beiſtand, Gehülfinn, Soph. O. C. 559 Trach. 891; τινί, Xen. Mem. 2, 1, 32 u. Sp.

παρα-σταυρόω, durch daneben, dabei, davor geſteckte Spitzpfähle od. Palliſaden einſchließen, Suid.

παρα-στείχω (στείχω), daneben vorbei, vorübergehen, δόμοις Aesch. Ch. 561, sp. D., wie Ep. ad. 366 (IX, 679); — hineingehen, δόμους, Soph. Ant. 1255, auch c. gen., ὡς μ' ὁρᾷ ὄχου παρασταθέντα, O. R. 808; νάματα Δίρκης, Nonn. D. 46, 142.

παρα-στέλλω, bei Seite ſtellen, Heliod. 10, 27 u. a. Sp.; aufhalten, hemmen, Hippocr.; τινά τινος, Sp. — Med. entkommen, Hesych.

παρα-στενάχω, daneben, dabei ſeufzen, im med., Ap. Rh. 4, 1297, τινί.

παρά-στημα, τό, Gefaßtheit, τῷ παραστήματι τῆς ψυχῆς πλεονεκτοῦντες ἐνεπαιρέρουν τοῖς δεινοῖς, D. Sic. 17, 11; D. Hal. de adm. vi Dem. 22 u. a. Sp. — Der Antrieb, θεὸν τινὶ παραστήματι κινηθεῖσα, D. Hal. 8, 39; — Ermahnung, Lehre, M. Ant. 3, 11.

παρα-στίζω (στίζω), mit einem daneben geſetzten Punkte od. anderm Merkmale bezeichnen, lambl., Hesych.

παρα-στίλβω, daneben, an der Seite glänzen, Clem. Al. u. a. Sp.

παρα-στιχίδιον, dim. vom Folgdn, D. L. 8, 78.

παρα-στιχίς, ίδος, ἡ, das daneben od. an die Seite Geſchriebene, bei D. L. 5, 93 = ἀκροστιχίς, das Wort, welches die erſten Buchſtaben der einzelnen Reihen eines Gedichtes bilden; vgl. Gell. N. A. 14, 6.

παρα-στομόω, ſchärfen, Sp.

παρα-στορέννῡμι (στορέννυμι), daneben, dabei hinbreiten, ἐγώ σε παραστορῶ (fut., Schol. ertl. ἐκτενῶ), Ar. Equ. 481, mit einer Anſpielung auf das Leder.

παρα-στόρνυμι, = παραστορέννυμι, poet., Hesych. führt das med. an.

παρα-στοχάζομαι, das Ziel verfehlen, τοῦ σκοποῦ, Sp.; — aber auch wonach hinzielen, τινός, Sext. Emp. pyrrh. 3, 222, l. d.

παρά-στραβος, ſeitwärts ſchielend, bei Eust. 206, 29 Erkl. von ἐπίλλος.

παρα-στρατεύομαι, neben od. mit dem Heere ziehen, Suid. v. λοίξας.

παρα-στρατ-ηγέω, neben, bei, mit dem Feldherrn ſein, D. Hal. 10, 45; Plut. Phoc. 7 tadelnd, ſich in das Amt des Feldherrn einmiſchen; καὶ πολυπραγμονεῖν, Alex. 89, vgl. reg. apophth. p. 145 Alex. 39 Phoc. 7.

παρα-στρατο-πεδεύω, dabei das Lager aufſchlagen, πόλει, Pol. 3, 17, 4, ἀλλήλοις, 3, 112, 6, τοῖς βεβοηθηκόσι, 2, 6, 3; D. Hal. 9, 24; Plut. Camill. 37 u. öfter.

παρά-στρεμμα, τό, verdrehter Theil, verrenktes Glied, Hippocr.

παρα-στρέφω (ſ. στρέφω), verdrehen, παρέστραπται δέ οἱ ὄσσε, Nic. Ther. 758; Galen.; — übertr., σμικρὰ πάνυ παραστρέφοντες (die Wörter) τἀναντία ποιεῖν σημαίνειν, Plat. Crat. 418 a; τὴν μοῖραν ἐς τὸ μὴ χρεὼν παραστρέφων, Eur. bei Stob. Floril. 76, 10; u. ſo beſ. zum Schlechtern verändern, αἱ ψυχαὶ παρεστραμμέναι τῆς κατὰ φύσιν ἕξεως, Arist. pol. 8, 7.

παρα-στρόγγυλος, etwas rund, rundlich, Sp.

παρα-στροφή, ἡ, der Rand, Saum des Kleides, Hesych. v. λέγνη.

παρα-στροφίς, ίδος, ἡ, = Vorigem, Hesych. v. ἐπίξυλον.

παρα-στρώννυμι, = παραστορέννυμι, Ion.

παρα-στρωφάω, poet. ſtatt παραστρέφω, δίμματα δέ σφι λοξὰ παραστρωφῶνται Ap. Rh. 2, 665.

παρα-στύφω, etwas zuſammenziehend od. ſauer ſein, Diphil. bei Ath. III, 73 a, vgl. VII, 355 e.

παρα-συγ-γραφέω, wider den Inhalt des Vertrages od. Contracts, συγγραφῇ handeln u. dadurch Einen betrügen, οὓς παρασυγγεγράφηκας, Dem. 56, 28. 34; von Poll. 8, 140 erwähnt.

Digitized by Google

παρα-συγ-γραφή, ἡ, Handlung wider den Vertrag od. Contract, Sp.

παρα-συγ-χέω (f. χέω), auf fehlerhafte Weise vermischen, τὰς συντάξεις, Apollon. B. A. 505, 15.

παρα-συ-ζεύγνῡμι (f. ζεύγνυμι), daneben verbinden, Schol. Eur. Or. 1016.

παρα-συκο-φαντέω, dabei, zugleich verleumden, Plut. discr. ad. et am. 49.

παρα-συλάω, berauben, Sp.

παρα-συλ-λέγομαι (f. λέγω), sich daneben oder mit Andern versammeln, οἱ παρασυλλεγέντες ὑπὸ τὴν λεύκην, Andoc. 1, 133.

παρα-συλ-λογιστικός, ή, όν, durch Schlüsse täuschend, E. M. 35, 28.

παρα-συμ-βάλλω (f. βάλλω), vergleichen, ähnlich machen, LXX.

παρα-σύμ-βαμα, τό, in der philosoph. Kunstsprache der Stoiker ein Nebenbegriff, Nebenzufall, Sp., von Luc. Vit. auct. 21 komisch erläutert.

παρα-συμ-βουλεύω, einen falschen Rath geben, Schol. Il. 4, 104.

παρα-σύμ-πτωμα, τό, = παρασύμβαμα.

παρα-συν-άγχη, ἡ, Halsentzündung, Medic.

παρα-συν-άγω (f. ἄγω), widergesetzlich u. heimlich versammeln, Sp.

παρα-συν-αγωγή, ἡ, widergesetzliche u. heimliche Zusammenkunft, Sp.

παρα-σύν-αξις, ἡ, = dem Vorigen, K. S.

παρα-συν-απτικός, ή, όν, daneben, damit verbindend, Gramm., z. B. B. A. 643, 1; Schol. Eur. Hec. 779.

παρα-συν-άπτω, daneben, damit verbinden, D. L. 7, 71.

παρα-σύν-εσις, ἡ, Mißverstand, Hippocr., Galen.

παρα-συν-ήθης, ες, ungewohnt, Sp.

παρα-σύν-θεσις, ἡ, die Ableitung od. Bildung eines Wortes von einem zusammengesetzten, Gramm.

παρα-σύν-θετος, bes. τὰ παρασύνθετα, Wörter, die von zusammengesetzten abgeleitet od. gebildet sind, Gramm., auch adv.

παρα-σύν-θημα, τό, Nebensignal, Gegensignal, Parole, Pol. 9, 13, 9, Onosand. 26.

παρα-σύρίζω (f. συρίζω), daneben, dabei die Syrinx blasen, γίγαντι νόθος παρεσύρετο ποιμήν, Nonn. D. 1, 521.

παρα-σύρω, daneben, dabei, an der Seite ziehen, ἔπος, ein nicht zur Sache gehöriges Wort herbeiziehen, Aesch. Prom. 1067; — mit fortreißen, vom Strome, D. Sic. 17, 55, wie Ar. Equ. 527 übertr. sagt Κρατίνου, ὃς πολλῷ ῥεύσας ποτ' ἐπαίνῳ τῆς στάσεως παρασύρων ἐφόρει τὰς ῥῆξις; Pol. κατὰ τοὺς διέπλους παρασύροντες τῶν πολεμίων νεῶν τοὺς ταρσούς, 16, 4, 14; D. Sic. 11, 18. 20.

παρα-σφαγίς, ίδος, ἡ, der Theil neben der Kehle, Poll. 2, 183.

παρα-σφαλής, ές, daran vorbeitretend, Nic. Al. 416.

παρ-ασφαλίζω, durch etwas daneben, dabei Gesetztes od. Gestelltes befestigen, sichern, LXX.

παρα-σφάλλω, von der Seite stoßen, machen, daß Etwas seitwärts abirrt, z. B. ein Pfeil, ἀλλ' ὄγε καὶ τόθ' ἅμαρτε· παρέσφηλεν γὰρ Ἀπόλλων, H. 8, 311; auch c. gen., τὸν παρέσφαλεν καλῶν, Pind. N. 11, 31; u. sp. D., πολλοὺς δὲ παρασφήλασα νόσοιο εἰς ἄτην ἐνέηκε, Opp. Hal. 3, 200; pass., νοῦς δὲ παρέσφαλται, des Trunkenen, Critias bei Ath. X, 432 f; ἀληθείας παρεσφαλμένος, Plut. Epinom. 976 b; Sp.

παρα-σφηκόω, an der Seite einfassen, zw.

παρα-σφηνόω, daneben, an der Seite verkeilen, Hesych.

παρα-σφίγγω, daneben, daran, dabei binden, Sp.

παρα-σφρᾱγίζω, daneben siegeln, ein Siegel daneben drücken, Teles b. Stob. fl. 97, 31 M.; nach Moeris hellenistisch für das attische παρασημήνασθαι. — Auch = ein Siegel oder Gepräge nachmachen, verfälschen, VLL.

παρα-σφρᾰγισις, ἡ, das Nachmachen od. Verfälschen des Siegels, Sp.; auch παρασφρᾰγισμός, ὁ.

παρα-σφῦρις, neben, an den Knöcheln, τένοντες, Opp. Hal. 3, 307.

παρά-σφυρος, an Entzündung der Knöchel leidend, Hippiatr.

παρα-σχάζω, aufhalten, Hesych.

παρα-σχεδιάζω, aus Uebereilung od. Unbedachtsamkeit falsch, wider den Zweck machen od. einrichten, Sp.

παρα-σχεδόν, adv., daneben, nahe dabei, auch von der Zeit, VLL. exfl. παραυτίκα, z. B. Nic. Th. 799; Ap. Rh. 1, 354 u. öfter; — beinahe, D. Hal. 7, 45.

παρα-σχέθω (f. σχέθω), = παρέχω, poet.

παρά-σχεσις, ἡ, das Darbieten, D. Cass. 55, 10.

παρα-σχετέος, adj. verb. von παρέχω, Hierocl. b. Stob. fl. 79, 53.

παρα-σχημᾰτίζω, die rechte, wahre od. eigentliche Gestalt abändern, umgestalten, Sp., wie D. L. 6, 9; — bes. von grammatischer Umwandlung eines Wortes, B. A. 842; Scholl., z. B. Ar. Ach. 424; — auch = entstellen durch die Rede, wie Said. exfl., δεσστραμμένα λέγειν.

παρα-σχηματισμός, ὁ, Ableitung eines Wortes von einem andern durch Veränderung der Endung, Apoll. de synt. p. 56, 14, Schol. zu Dion. Thrax in B. A. 842 u. A.

παρα-σχίδες, αἱ, Splitter, Späne, die beim Spalten od. Hauen abfallen, ὀστέων Hippocr.

παρα-σχίζω, daneben, an der Seite spalten, hauen, aufschlitzen; λίθῳ ὀξεῖ παρασχίσαντες παρὰ τὴν λαπάρην, Her. 2, 86; bes. von Fischen, Epicharm. bei Ath. VII, 309 f, vgl. Alexis ib. 322 d; Sp., wie Ael. H. A. 17, 31, τῶν ὀΐων παρασχίσαντες τὴν πλευράν.

παρα-σχίστης, ὁ, der von der Seite od. der Länge nach Aufschlitzende, z. B. der Koch, der Fische u. dgl. aufschneidet; bei D. Sic. 1, 91 der die Leichen an den Seiten Aufschneidende u. Oeffnende, der sie dann einbalsamirt; bei Pol. 15, 6, 4, neben λωποδύται, Räuber, der in die Häuser einbricht.

παρα-σχοινίζω, durch ein daneben od. davor gezogenes Seil ausmessen, Strab. XV, 710.

παρα-σχοίνισμα, τό, daneben oder davor gezogenes Seil, Poll. 7, 160.

παρ-α-σχολάω, sich mit Nebensachen od. unrechten Dingen, oder auf eine unrechte Weise beschäftigen, Sp., auch im med.

παρα-σώζω, erhalten, Sp.

παρα-σωρεύω, daneben aufhäufen, Schol. Od. 1, 147.

παρα-ταγή, ἡ, = παράταξις, Sp.

παρα-τανύω, ion. = παρατείνω, Hippocr.

παρά-ταξις, ἡ, das Neben- od. Gegenüberstellen, bes. das Ordnen des Heeres zur Schlacht, Pol. 6, 26,

Digitized by Google

11, u. häufig die Schlachtordnung, τὸ μεταξὺ χωρίον τῶν παρατάξεων, 15, 12, 3; χωρία παράταξιν μὴ δεχόμενα, wo sich die Schlachtordnung, die Reihe nicht entwickeln kann, Plut. Camill. 29; Dem. 9, 49 vrbdt ὁρᾶτε οὐδὲν ἐκ παρατάξεως οὐδὲ μάχης γιγνόμενον; u. so kann man es Treffen selbst übersetzen, ἡ πρὸς Γίγαντας, Isocr. 10, 53, eigtl. das sich gegenüber Aufstellen; Thuc. 5, 11 διὰ τὸ μὴ ἐκ παρατάξεως, ἀπὸ δὲ τοιαύτης ξυντυχίας τὴν μάχην μᾶλλον γενέσθαι; Aesch. 3, 88 ἐκ παρατάξεως μάχῃ κρατήσαντες; u. ä. Pol. 2, 21, 5. 26, 8 u. öfter, wie die Folgdn, wo immer an eine regelmäßige Schlachtordnung zu denken ist; übertr., Wetteifer, neben φιλονεικία Plut. Cim. 8; auch die Vorkehrungen, die man zu einem Kampfe, Processe trifft, der παρασκευή entsprechend, Aesch. 3, 1; vgl. Dem. 44, 3, in welchen Fällen man es auch „Faktion" übersetzt.

παρα-ταράσσω, att. -ττω, daneben, dabei verwirren, erschüttern, Epict. u. a. Sp.

παρά-τασις, ἡ, Ausdehnung, Erstreckung daneben, dabei, Sp. — Bei den Gramm. ist χρόνου παράτασις od. χρονικὴ eine Zeitdauer, die sich neben einer andern Handlung hin erstreckt, tempus imperfectum.

παρα-τάσσω, att. -ττω, daneben, neben einander ordnen, bes. in Schlachtordnung stellen; Her. 9, 31; ἅπαντας παρέταξε παρὰ τὸ Λύκειον, ὡς μαχούμενος, Xen. Hell. 1, 1, 33; τὸν πολέμαρχον παρατάξαι ἐκέλευσε τὸ στράτευμα, 4, 3, 21, öfter; Folgde, bes. im med.; Xen. Cyr. 5, 3, 5; Pol. 1, 9, 4 u. sonst; auch von der Flotte, ἀνταναγαγόμενοι καὶ παραταξάμενοι ἐναυμάχησαν, Thuc. 1, 29; — παραταξάμενοι τοῖς πολεμίοις, Isocr. 12, 92; ἀλλήλοις, Xen. Hell. 4, 3, 5; πρός τινα, Isocr. 4, 96; Pol. 2, 1, 8 u. A.; ἐπί τινα, App. B. C. 5, 22; — pass., παρά τινος, Her. 8, 95; τοὺς παρατεταγμένους ἱππέας, Thuc. 7, 78, u. sonst; komisch λοπάδων παρατεταγμένη φάλαγξ, Diphil. bei Ath. VI, 231 a. — Oft ist mit dem „sich gegen Einen in Schlachtordnung stellen" der Begriff des Kampfes vrbdn, πολλάκις παραττόμενοι τοῖς πολεμίοις, Pol. 1, 39, 12; vgl. Dem. 59, 95. — Uebertr. sagt Plat. ἀγωνίᾳ καὶ παρατετάχθαι πρὸς τὸ ἀποκρίνεσθαι, Prot. 333 e. — Sp., wie Plut., auch = sich vorsetzen, einen Entschluß bei sich fassen.

παρα-τατικός, ἡ, όν, ausspannend, ausdehnend, Sp.; sich daneben erstreckend, χρόνος, tempus imperfectum, Gramm.; — auch adv., S. Emp. adv. phys. 2, 101.

παρα-τείνω (s. τείνω), 1) daneben, dabei ausspannen, ausstrecken; ξόανον ἔχον τὰς χεῖρας παρατεταμένας D. Sic. 1, 98, u. a. Sp.; ὀπίσω τὸ ἱμάτιον, ausbreiten, Plut. Camill. 33; — μῦθον, ausdehnen, Arist. poet. 9. — Geometrisch eine Figur an einer Linie entlang, über der Linie beschreiben, τετραγωνίζειν τε καὶ παρατείνειν, Plat. Rep. VII, 527 a, vgl. Men. 87 a. — Mit Beziehung auf die Zeit, hinhalten, in die Länge ziehen, aufhalten u. dadurch ermüden, Xen. Cyr. 1, 3, 11; Plut. u. A.; u. ähnlich, τίνα πόλιν οἴεσθε πολιορκίᾳ παρατενεῖσθαι εἰς τοῦσχατον, Thuc. 3, 46, sich bis aufs Aeußerste halten. — 2) intransf., sich daneben, davor erstrecken, ausdehnen, quer davor liegen, von einem Landstrich, der sich neben dem andern hinzieht, c. accus., τὰ πρὸς τὴν ἠπείρην φέροντα ὁ Καύκασος παρατείνει, Her. 1, 203, wie Thuc. 4, 8, παρατείνουσα τὸν λιμένα, sich vor dem Hafen hinerstreckend; u. Sp., δίοδος παρατείνουσα παρὰ πάντα τὰ μέρη, Pol. 6, 31, 5. So auch das pass., τῇ ὄρος παρατέταται, Her. 2, 8; ἡ δέ γ' Εὔβοια, ἣ παρατέτατα μακρὰ πόρῳ πάνυ, Ar. Nubb. 212, wo ein Wortspiel gemacht wird, οἰδ', ὑπὸ γὰρ ἡμῶν παρεστάθη, Schol. ἐξετρυχώθη, κατεπονήθη; auch von Todten, lang ausgestreckt daliegen, s. Valck. Phoen. 1591; τῷ λιμῷ παρατεινόμενα, von Hunger hingestreckt, Plat. Conv. 207 b, vgl. παρατάθησεται ὑπὸ σοῦ ἀπούων θαμὰ λέγοντος, Lys. 204 c; παρετάθη μακρὸν ὁδὸν πορευθείς, Xen. Mem. 3, 13, 6; Sp.; vgl. unser abspannen; die VLL. erkl. dah. παρατενεῖς durch ἀπολεῖς; auch act. hieß es „die Glieder auf „der Folter ausstrecken", u. dah. foltern, martern, übertr., παρατεινόμενος πόθῳ, Plut. Sol. 7. — Von der Zeit, sich hinziehen, in die Länge ziehen, Τεωσσίαν μέχρις ἐξ γενεῶν παρατεῖναι λέγει, Luc. Macrob. 3; ὁ πόλεμος παρατείνας εἰς ἓξ καὶ τεσσαράκοντα, App. Syr. 48, u. a. Sp., bei denen es förmlich zu einem Hülfsverbum wird, ποῖ παρατενεῖς δεδιὼς ταῦτα; wie lange wirst du dies fürchten? Philostr. p. 302. — Bei Ath. III, 115 e, κοιλίαν παρατείνειν, Sgfs von ἱστάνειν, Leibesöffnung befördern.

παρα-τειχίζω, daneben, dabei eine Mauer, Burg od. Feste aufführen, Philostr.

παρα-τείχισμα, τό, daneben, dabei aufgeführte Mauer, Bollwerk, Thuc. 7, 11 u. Sp., wie Luc. hist. consor. 38 D. Sic. 11, 20.

παρα-τεκταίνω, verzimmern, falsch zimmern, durch Zimmern verderben, übertr., αἰψά κε καὶ σύ, γεραιέ, ἔπος παρατεκτήναιο, Od. 14, 131, ein Wort verfälschen, Lügen schmieden; ohne den tadelnden Nebenbegriff Il. 14, 54, οὐδέ κεν ἄλλως Ζεὺς παρατεκτήναιτο, Zeus könnte es nicht anders machen; Hesych. erkl. παρὰ τὰ ὄντα κατασκευάσειεν. — Daneben bauen, Plut. Pomp. 40.

παρα-τελευταῖος, der vorletzte, ἡ παρατελευταία, die vorletzte Sylbe, Ath. III, 106 c.

παρα-τελευτάω, der vorletzte sein, in der vorletzten Sylbe stehen, Gramm.

παρα-τελευτος, das Vorletzte, oft bei den Gramm., bes. ἡ παρατέλευτος, die vorletzte Sylbe, Schol. Il. 17, 40.

παρα-τελ-ωνέομαι, eine Zolldefraudation begehen, Diog. L. 4, 46.

παρα-τέμνω (s. τέμνω), daneben, an der Seite od. der Länge nach schneiden od. abschneiden; παρατεμοῦσα θήμισυ, Ar. Lys. 116. 132; Posidon. bei Ath. IV, 152 a; Theophr. u. Sp.

παρα-τεταγμένως, adv. part. perf. pass. von παράτάσσω, in völliger Schlachtordnung, wohlgerüstet, Sp.; übertr., παρατ. καὶ παρτερούντως ἀμύνεσθαι τὴν τύχην, Plat. Rep. III, 399 b.

παρα-τεταμένος, ausgedehnt, ausgestreckt (παρατείνω), Schol. Il. 17, 748.

παρα-τετηρημένως, adv. part. perf. pass. von παρατηρέω, mit Vorsicht od. Genauigkeit, Philo u. a. Sp.

παρα-τετραμμένος (παρατρέπω), Erkl. von παραλιδόν, Eust. 1499, 4.

παρα-τεχνάομαι, Erkl. von παρατεκταίνομαι, bei Schol. Od. 14, 131.

Digitized by Google

παρα-τεχνο-λογέω, Etwas beiläufig, außer der Kunsttheorie beibringen, Demetr. de elocut. §. 178.

παρα-τηρέω, daneben, dabei stehend auf Etwas Acht geben, auflauern; Arist. rhet. 2, 6 H. A. 9, 34; Xen. Mem. 3, 14, 4; καὶ ἐνεδρεύειν, Pol. 17, 3, 2; bes. Sp., wie N. T.; beobachten, bewachen, τοὺς τόπους, Pol. 1, 29, 4, öfter; ὅπως τοῦτο μὴ γένοιτο, παρατηρῶν διετέλουν, Dem. 18, 161; dah. sich hüten vor Etwas, z. B. τὴν εἰσβολὴν τῶν ὑπεναντίων, Pol. 3, 77, 2. Auch = beobachten, befolgen, D. C. 53, 10.

παρα-τήρημα, τό, das woneben od. wobei Beobachtete, VLL. erkl. es bes. von der Beobachtung der Vogelzeichen.

παρα-τήρησις, ἡ, das daneben od. dabei Beobachten, τῶν ἄστρων D. Sic. 1, 28, u. A. von Beobachtung der Vogelzeichen; — das Beobachten und Auflauern, Pol. 16, 22, 8; καὶ ἐνέδρα, Plut. qu. Rom. 9; — παρατήρησιν ποιεῖσθαι, beobachten, Is. et Os. 31.

παρα-τηρητής, ὁ, Beobachter, Bemerker, φύσεως D. Sic. 1, 16, u. a. Sp.; Aufseher, Sp.

παρα-τηρητικός, ἡ, ὁν, zum Beobachten, Bemerken gehörig, Sp., wie Ptolem., auch adv.

παρα-τίθημι (s. τίθημι), 1) daneben-, davorstellen; bes. — a) der eigentliche Ausdruck von Speisen, vorsetzen, sowohl in tmesi, παρὰ δέ σφι τίθει δαῖτα Il. 9, 90, λαρὸν παρὰ δεῖπνον ἐόντα 19, 316, u. öfter in der Od., — als in der zusammengesetzten Form, σὺ μὲν νῦν οἱ παράθες ξεινήϊα καλά Il. 18, 408, θεὰ παρέθηκε τράπεζαν ἀμβροσίης πλήσασα Od. 5, 92, νῶτα βοὸς πάρθεσαν αὐτῷ, 4, 66, πάρτιθεν 1, 192; so auch Folgde; vgl. Ar. Ach. 85. 789 Equ. 1223; τραγήματά σου παραθήσομεν, Plat. Rep. II, 372 d; τράπεζαν Περσικήν, Thuc. 1, 130; absol. Xen. Cyr. 8, 8, 20; Arist. pol. 1, 6 u. sonst; auch im med., sich Speise vorsetzen, Xen. Cyr. 8, 6, 12; vgl. Eur. σκύφος τε κισσοῦ παρέθετο, Cycl. 390; δευτέρας τραπέζας παρετίθετο πολυτελεῖς, Pol. 39, 2, 11. — Im weiteren Sinne, vorlegen, παρατιθέασιν αὐτοῖς ἀναγιγνώσκειν ποιητῶν ἀγαθῶν ποιήματα, Plat. Prot. 325 e, zu lesen geben, vgl. Theaet. 157 c παρατίθημι ἑκάστων τῶν σοφῶν ἀπογεύσασθαι; — und übh. darreichen, gewähren, auch med., ἡδὺν δέ κεν ὕμμιν ὁδοιπόριον παραθείμην, Od. 15, 505; — δύναμίν τινι, Einem Macht beilegen, ertheilen, 3, 205. — b) aufsetzen, στεφάνους παρέθηκε καρήατι, Hes. Th. 577. — c) bei Jemandem als Pfand niederlegen, Einem Etwas zum Aufbewahren geben, τινί τι, Sp.; häufiger im med., παραθέμενος τὰ χρήματα, Her. 6, 86; τὴν οὐσίαν ταῖς νήσοις παρατίθενται, Xen. Ath. 2, 16; Pol. 33, 12, 3 u. A. (vgl. παρακατατίθημι). — d) daneben-, zusammenstellen, um zu vergleichen, τοῦτον ἐπίτηδες ἐκείνῳ παρεθήκαμεν, Plat. Demetr. 12; πρός τινα, Luc. Prom. 15. — e) vorlegen, auseinandersetzen in der Rede, δηλάδὲ μοι παρατεθεὶς ἕκαστον, Xen. Cyr. 1, 6, 14; Folgde; auch im med., Luc. Alex. 21. — 2) med.; — a) neben sich hinstellen, σαῖδας, Od. 2, 105. 19, 150. 24, 140; u. von Speisen, sich vorsetzen lassen, zu sich nehmen, vgl. 1 a. — b) als Zeugen, als Beweis für sich anführen, bes. Beweisstellen für sich u. seine Meinung citiren, παράδειγμα σμικρότατον παραθέμενος, Plat. Polit. 279 a; u. bes. bei Sp., ὡς Νίκανδρός φησιν, παρατιθέμενος τὸ ἐκ Νεφελῶν Ἀριστοφάνους, Ath. XI, 479 c; Plut. u. oft bei Gramm., zuweilen auch im act., vgl. Schäf. ad D. Hal. C. V. p. 84. 359, melet. crit. p. 25. — c) für sich bei Seite legen, aufbewahren, aufsparen (vgl. 1 c), τὰ χρήματα παρετίθετο εἰς τὰς ἰδίας ἐπιβολάς, Pol. 3, 17, 10; Sp., bes. N. T. — d) daran setzen, aufs Spiel setzen, κεφαλάς, ψυχὰς παρθέμενοι, die Köpfe, das Leben daran setzend, Od. 2, 237. 9, 255; Tyrt. 3, 18 u. Sp.

παρα-τίλλω, die Haare an den Nebentheilen (nicht am Kopfe), unter den Achseln und wo es sonst welche giebt, ausrupfen, wie es üppige Weichlinge u. Frauen zu thun pflegten, oft bei Ar., vgl. Lys. 89. 151, ὀρχηστρίδες ἄρτι παρατετιλμέναι Ran. 516; Plat. com. bei Ath. X, 442 a u. Sp., wie Luc. adv. ind. 23; allgemein ist es wohl Ar. Ach. 31 neben ἀποῦ zu nehmen. — Als Strafe für ertappte Ehebrecher kommt es bei Ar. Plut. 168 vor. — Παρατιλτίον, Clem. Al.

παρα-τιλμός, ὁ, das Ausrupfen der Haare an Nebentheilen, nicht am Kopfe, als Strafe für ertappte Ehebrecher erwähnt, Schol. Ar. Plut. 168.

παρά-τιλσις, ἡ, = παρατιλμός, Clem. Al.

παρά-τιλτος, an den Nebentheilen, d. i. am Leibe, nur am Kopfe nicht berupft, der Haare beraubt, Sp.

παρα-τίλτρια, ἡ, die Sklavinn, die die Haare am Leibe ihrer Herrinn ausrupft oder mit Pechpflastern auszieht, Cratin. bei Ath. XIV, 638 f u. Sp.

παρα-τιτράσκω, = simplex, Sp.

παρα-τμήγω, = παρατέμνω, Hesych., der παρέτμηξεν durch παρηφάνισεν erkl.

παρ-ατμίζω, von allen Seiten beräuchern, Geop.

παρα-τολμάω, tollkühn sein od. handeln, Pol. bei Suid. u. a. Sp.; εἴς τινα, Hermog. progymn. 6; παρατετολμημένα, kühne Ausdrücke, Longin. 8, 2.

παρά-τολμος, tollkühn, zur Unzeit kühn, καὶ ἀνδρώδης, Plut. Pomp. 32; Demetr. 11 u. öfter; — adv., Heliod. 9, 21.

παρά-τονος, daneben od. an der Seite ausgestreckt, χέρες, Eur. Alc. 400.

παρα-τόξευσις, ἡ, das Hinschießen mit dem Pfeile im Vorbeigehen, übertr. neben παράβλεψις, Plut. de curios. 12.

παρά-τοπος, am unrechten, schlechten Orte, Suid. Bei Strab. 10, 2, 21 richtiger παρὰ τόπον κείμενος.

παρα-τραγικεύομαι, = παρατραγῳδέω, Schol. Ar. Vesp. 1473.

παρα-τραγ-ῳδέω, tragisch sprechen, auf tragische Weise, pomphaft übertreiben, Poll. 10, 92.

παρα-τράγ-ῳδος, ein wenig, oder zur Unzeit tragisch, pomphaft übertrieben; καὶ θεατρικὴ λέξις Plut. de educ. puer. 9 g. E.; Longin. de sublim. 3, 1 οὐ τραγικὰ ἔτι ταῦτα, ἀλλὰ παρατραγῳδά.

παρα-τραυλίζω, Etwas dabei stottern od. stammeln, Sp.

παρα-τράχηλος, den Kopf auf die Seite hangen lassend, Tzetz.

παρα-τρέπω (s. τρέπω), daneben-, vorbeiwenden, -lenken; παρατρέψας ἔχε μώνυχας ἵππους, Il. 23, 398; ἐκτὸς ὁδοῦ, 423; ποταμόν, Her. 7, 128; auch λόγον, eine Rede ablenken, ihr eine andere Richtung geben, 3, 2 (vgl. D. Hal. ἐάν τι παρατρέψω τὸν λόγον ἔξω τοῦ ἀληθοῦς, 6, 75); ξηράνας τὴν διώρυχα καὶ παρατρέψας ἄλλῃ τὸ ὕδωρ, Thuc.

Digitized by Google

1, 109; καὶ ἀποχετεύω, Plat. Legg. V, 736 b; Sp.; übertr., βελτίους ἢ παρὰ τὸ δίκαιον ὑπό τινων δώρων παρατρέπεσθαι κηλούμενος, Plat. Legg. X, 885 d; anderes Sinnes machen, ταχέως δὲ παρέτραπε δῶρα θεάων, Hes. Th. 103; Ἄργος γάρ μ' ἐπέεσσι παρατρέπει, Ap. Rh. 3, 902; vgl. Theocr. 22, 151; abändern, Her. 7, 16 u. Sp.; τὸ κατὰ τὴν διοίκησιν ἐξ ἐκείνου δι' ἅπερ εἶπον παρατραπέν, D. Cass. 43, 48; ὄνομα, App. Mithrid. 1. — Med. abſchweifen, τοῦ λόγου, Xen. Oec. 12, 17; auch παρατρεπόμενος εἰς Τένεδον, Hell. 5, 1, 6.

παρα-τρέφω (ſ. τρέφω), daneben od. dabei nähren, beſ. von Hausthieren, Plut.; παρετρέφετο τῷ δεσπότῃ, Ath. VI, 211 f; mit einem verächtlichen Nebenſinn, gleichſam unnützer Weiſe füttern, von Menſchen, die die Koſt nicht werth ſind, Dem. 19, 200, ἐν χορηγίοις ἀλλοτρίοις ἐπὶ τῷ τριταγωνιστεῖν ἀγαπητῶς παρατρεφόμενος; Sp., wie Liban. ὥσπερ κηφῆνες ζῶντες, ἐκ τῶν ἀλλοτρίων πόνων παρατρεφόμενος; vgl. Menand. bei Ath. VI, 248 a.

παρα-τρέχω (ſ. τρέχω), 1) daneben vorbei- oder vorüberlaufen, Il. 10, 350. 22, 157, beide Male im aor. παρέδραμον; Ar. Vesp. 1452 u. Folgde; auch übertr., μὴ ταχὺ λίαν παραδραμεῖν, Isocr. 4, 73, ſchnell über Etwas hingehen; dah. auch übergehen mit Stillſchweigen, μὴ παραδραμεῖν, ἀλλὰ ποιήσασθαι περὶ αὐτοῦ τὴν ἁρμόζουσαν μνήμην Pol. 10, 43, 1, u. Sp.; — entgehen, unbemerkt bleiben, οὐ παρατρέχει αὐτοὺς ἡ διαφορά, ἀλλ' ἐπισημαίνονται τὸ γιγνόμενον, Pol. 6, 6, 4. 10, 40, 5. — Von der Zeit, vorübergehen, τριῶν ἡμερῶν παραδραμουσῶν, Hdn. 2, 12, 7. — 2) im Laufe überholen, τινὰ πόδεσσιν, Il. 23, 636; übh. übertreffen, Eur. Herc. f. 1019; ὁ τὸν μισθὸν λέγων, τὸν τὰς τριήρεις παραδραμὼν ἂν ᾧχετο, Ar. Equ. 1353; ὀλίγῳ χρόνῳ τοσοῦτον παρέδραμε τοὺς καθ' ἑαυτόν, Pol. 32, 15, 12, vgl. ib. 11, 2; Plut. u. a. Sp. — 3) hinzulaufen, Plut. Artax. 11. — Den aor. παραδρέξας hat Ap. Rh. 3, 955, wie Posidipp. (Plan. 275).

παρα-τρέω (ſ. τρέω), bei Seite ſpringen, aus Furcht, von ſcheuen Pferden, παρέτρεσσαν δέ οἱ ἵπποι, Il. 5, 295, Schol. erkl. διὰ δέος ἔφυγον.

παρά-τρημα, τό, = παράτρημα, ſ. d.

παρά-τρητος, auf der Seite durchbohrt od. mit Löchern, αὐλός, nach Poll. 4, 81, eine Flöte zu Trauerliedern.

παρα-τριβή, ἡ, das Nebeneinanderreiben, Sp.; auch übertr., Reibung, Streitigkeit, Verfeindung, Pol. 2, 36, 5 u. öfter, u. a. Sp.

παρα-τρίβω, daneben reiben; ἐπεὰν χρυσὸν τὸν ἀκήρατον παρατρίψωμεν ἄλλῳ χρυσῷ (auf dem Probirſtein), διαγιγνώσκομεν τὸν ἀμείνω, Her. 7, 10; vgl. Theogn. 417, ἐς βάσανον δ' ἐλθὼν παρατρίβομαι ὥστε μολίβδῳ χρυσός, u. 1101; denn durch das Reiben oder Streichen des Goldes auf dem Probirſteine prüfte man die Aechtheit oder Reinheit deſſelben im Vergleich mit einer andern Metallmaſſe; übh. an der Seite abreiben, an Etwas reiben, οὐρῳ τοὺς ὀδόντας D. Sic. 5, 33, u. a. Sp.; u. med. ſich an einander abreiben, Arist. H. A. 5, 5. — Uebertr., ſich reiben an Einem, in feindliche Berührung mit Einem kommen, ſich mit ihm verfeinden, πρός τινα, Pol. 4, 47, 7. 9, 11, 2 u. öfter; auch τινί; — παρατρίψασθαι τὸ μέτωπον, wie das lat. os ob. frontem perfricare, die Stirn durch wiederholtes Reiben gegen alles Erröthen gleichſam verhärten, oder ſich die Zeichen der Schaam von der Stirn wegreiben, dah. unverſchämt ſein oder werden, Strab. XIII, 603; Eust.

παρά-τριμμα, τό, der Wolf, wenn man ſich im Reiten ob. Gehen zwiſchen den Beinen wund gerieben hat, intertrigo, sp. Medic.

παρά-τριψις, ἡ, das Aneinanderreiben, Sp., wie Plut., D. Sic. 3, 36; ἡ τοῦ ποδὸς πρὸς τὴν γῆν π., S. Emp. pyrrh. 1, 70.

παρα-τροπέω, = παρατρέπω; οἶσθα γέρων, τί με ταῦτα παρατροπέων ἐρεείνεις; Od. 4, 465, von dem Rechten abwendend, täuſchend, Hesych. erkl. παραλογιζόμενος. Bei Ap. Rh. 3, 946, λίσσεό μιν πυκινοῖσι παρατροπέων ἐπέεσσιν, = abwendend, wie παραπείθων.

παρα-τροπή, ἡ, das Ablenken, Ableiten, beſ. vom rechten Wege, Verführen, Poll. 4, 50, u. öfter bei Sp., wie Plut., auch Irrthum, Verkehrtheit, amat. 16 M. — Das Abweichen, beſ. in der Rede, die Abſchweifung, αἱ ἐκ τῶν παρατροπῶν ἐπάνοδοι, Luc. encom. Dem. 6; Sp. auch = Declination im grammatiſchen Sinne; Ableitung, Herleitung, Longin.

παρα-τροπικός, ἡ, όν, = παράτροπος 2, Schol. Eur. Andr. 528.

παρά-τροπος, 1) abgelenkt, abgewendet, verändert, entfremdet; εὐναί, Pind. P. 2, 35, der Schol. erkl. μοιχίδιοι καὶ τοῦ θέοντος παρατεταραγμέναι; vgl. Opp. Hal. 1, 515, λοχέων δὲ παράτροπον αἶσαν ἔχουσιν, u. 4, 18, χροιὸς δὲ παράτροπον ἄνθος ἀμέρσαι; ungewöhnlich, Plut. Lys. 12. — 2) Bei Eur. Andr. 528 in activer Bdtg, abwendend, τί δ' ἐγὼ μόρου παράτροπον μέλος εὕρω; Schol. παρατροπικός.

παρά-τροφος, daneben, damit erzogen, von Sklaven, καὶ οἰκογενεῖς, Pol. 40, 2, 3.

παρα-τροχάζω, poet. ſtatt παρατρέχω, vorbeilaufen, τινά, Ep. ad. 419 (IX, 372), wie Lucill. 44 (XI, 163); übertreffen, Ep. ad. 248 (Plan. 169); — nebenherlaufen, App. B. C. 3, 70.

παρα-τροχάω, poet. ſtatt παρατρέχω, Sp.

παρα-τρόχιος, neben dem Rade, Poll. 1, 147, τὰ δ' ἐπανεστηκότα δερμάτια περὶ τὸν ἄξονα, κατὰ τὰ παραξόνια, παρατρόχια.

παρα-τρυγάω, nebenbei oder verſtohlener Weiſe Trauben abpflücken, ableſen, übtr., Σικελὸς ἀμφακίζει παρατρυγῶν παιδισκάριον καὶ τοῦ φιλήματος ἁμαθές, Aristaen. 2, 7.

παρα-τρύζω (ſ. τρύζω), daneben, dabei zwitſchern, VLL., die παραφωνέω erkl.

παρα-τρύπημα, τό, Nebenöffnung, Nebenloch, Procl.

παρα-τρυφάω, = τρυφάω παρά, Sp.

παρα-τρώγω (ſ. τρώγω), benagen, benaſchen; τίς τῆς ἐλάας παρέτραγεν Ar. Ran. 988, vgl. Pax 415; Hippocr. u. Sp. nur c. gen., τῶν ἑαυτοῦ πλοκάμων παρέτραγεν, Ael. H. A. 1, 27; auch δοκῶν τε καὶ δοκαστηρίων, Philostr.

παρα-τρωπάω, poet. ſtatt παρατρέπω, Il. 9, 500, θεοὺς θυέεσσι παρατρωπῶσ' ἄνθρωποι, die Menſchen machen die Götter durch Opfer anderes Sinnes, verſöhnen ſie, Hesych. erkl. παραπείθουσι τῆς ὀργῆς.

παρα-τυγχάνω (ſ. τυγχάνω), gerade dabei ſein, dazukommen, τινί, Il. 11, 74; Her. 9, 107; —

Digitized by Google

auch ohne Casus, Her. 6, 108; ἕως ἄν τις παρατύχῃ διαφυγὴ ἐπιτηδεία, bis sich darbiete, finde, Thuc. 8, 11; εἰς καιρόν γε παρατετύχηκεν ἡμῖν ἐν τοῖς λόγοις Πρόδικος, Plat. Prot. 340 e, es ist zu rechter Zeit dazugekommen; — σὺν τοῖς παρατυχοῦσιν ἱππόταις, mit denen, die gerade da waren, Xen. Cyr. 1, 4, 18; λαβόντας ὅ,τι ἑκάστῳ παρέτυχεν ὅπλον, Plat. Rep. 1, 474 a; Sp.; παρ' αὐτῶν ἱστορηκέναι τῶν παρατετευχότων τοῖς καιροῖς, Pol. 3, 48, 12. 12, 27, 8; παρατυχόντες πλοίῳ, darauf stoßend, 4, 6, 1; Sp.; — πρὸς τὸ παρατυγχάνον τὰ πολλὰ τεχνᾶσθαι, nach den jedesmaligen Ereignissen, Thuc. 1, 122; ἐκ τοῦ παρατυγόντος πυνθάνεσθαι (von dem Ersten Besten, wie sonst ὁ τυχών), 1, 22; ἐν τῷ παρατυχόντι, nach den Umständen, 5, 38; u. absolut, παρατυχόν, da es sich so traf, z. B. ἰσχύϊ χρήσασθαι, 1, 76. 5, 60.

παρά-τυπος, verschlagen, verfälscht, Schol. Ar. Ach. 516.

παρα-τυπόω, vertragen, falsch oder ungenau bilden, münzen, ἀργύριον παρατετυπωμένον, Poll. 3, 86; Sp. auch übertr.

παρα-τύπωσις, ἡ, (falsche, unrichtige, ungenaue) Abbildung, Plut. de Pyth. orac. 21 von Spiegelbildern.

παρα-τυπωτικός, ἡ, ὁν, falsch abbildend, φαντασίας, Sext. Emp. adv. log. 2, 67; Sp. auch im adv.

παρ-αυαίνω, daneben, dazwischen trocknen, im pass., Theophr.

παρ-αυγάζω, von der Seite beleuchten od. erhellen, pass., ὑπὸ τοῦ ἡλίου, Strab. 2, 5, 42, vgl. 2, 1, 18; — abbilden, durch den Schein darstellen, χροιὰ παραυγάζουσα κάρηνον, D. Per. 89.

παρ-αυδάω, zureden, trösten, beruhigen; ἀγανοῖς μύθοις, μειλιχίοις ἐπέεσσι, Od. 15, 39. 16, 279; θάνατον παραυδᾶν τινι, Einen über den Tod trösten, 11, 488; c. inf., μὴ ταῦτα παραύδα, κηδομένῃ περ, χρῶτ' ἀπονίπτεσθαι, 18, 178; einzeln bei sp. D., wie παραυδήσας Qu. Sm. 5, 261.

παρ-αυλέω, dabei flöten, Poll. 4, 67, od. nach Lob. zu Soph. Ai. 892 mißtönen zur Flöte.

παρ-αυλίζω, daneben hausen od. wohnen, im med. παραυλίζομαι, neben παραχοιμᾶσθαι, Ath. IV, 189 e. — Uebertr. daneben gelegen sein, πέτρα παραυλίζουσα, Eur. Ion 493.

παρ-αύλιον, τό, Nebenhof, Vorhof, VLL., die πρόχωρον etkl.

πάρ-αυλος, daneben seiend od. wohnend, ἥκουσ' ἐμ' ἄξων, οὐχ ἵν' εἰς δόμους ἄγῃς, ἀλλ' ὡς πάραυλον οἰκίσῃς, Soph. O. C. 785, Schol. ἐν ἀγροῖς, vgl. Ai. 892, welche Stelle aber schon von den Alten auch zum Folgdn gezogen wurde.

πάρ-αυλος, daneben vorbeiflötend, beh. mißhellig, abstimmig, μέλη, poet. bei Ath. IV, 164 f.

παρ-αυξάνω (f. αὐξάνω), durch Daneben-setzen od. Ansetzen vermehren, vergrößern, Galen. u. a. Sp.

παρ-αύξη, ἡ, = παραύξησις, Philo.

παρ-αύξησις, Vermehrung, Vergrößerung durch daneben- od. darangesetzte Stücke od. Theile, Clem. Al. u. a. Sp.; Ggstz von μείωσις, S. Emp. adv. log. 2, 58.

παρ-αυξητικῶς, vergrößernd, Ggstz μειωτικῶς, Sext. Emp. adv. geom. 42, öfter.

παρ-αύξω, = παραυξάνω (s. αὔξω), Strab., Sext. Emp. u. a. Sp.

παρ-αύστηρος, auf eine unrechte od. übertriebene Art herb, streng, hart, Sp.

παρ-αυτά, adv. statt παρ' αὐτά, wie es auch geschrieben wird, auf frischer That, sogleich, augenblicklich, vollständig, παρ' αὐτὰ τὰ πράγματα τὰ γιγνόμενα, vgl. Lob. Phryn. 47; so Aesch. Ag. 719; παραυτὰ μὲν ἐσιώπησε, τῇ δ' ὑστέρᾳ, Pol. 24, 5, 11; τῆς παραυτὰ χρείας, Luc. Amor. 33; Sp. Häufiger ist das Folgde.

παρ-αυτίκα, adv., = Vorigem; Aesch. Suppl. 748; Διὸς τὸν παραυτίκα ἐκφυγεῖν, Eur. Alc. 12; τὸ παρ., Her. 1, 19. 7, 137; εἰ δέ τις τὸ παρ. μὴ ἐθέλοι συμμαχεῖν, Thuc. 2, 64; τὴν παρ. ἐλπίδα τῆς σωτηρίας, 8, 82; ἐν τῷ παραυτίκα, für den Augenblick, momentan, Plat. Phaedr. 240 b; στέρεσθαι τοῦ παραυτίκα ἡδέος, 239 a, vgl. Heind. zu Prot. §. 106; bes. von dem Vergnügen, das man auf der Stelle leicht genießen kann, das aber eben so schnell vergeht, vgl. Xen. Cyr. 1, 5, 9. 8, 1, 32, ὁ ὑπὸ τῶν παρ. ἡδονῶν ἑλκόμενος, im Ggstz von ὁ προσιὼν ἐθέλων τῶν εὐφροσυνῶν; auch Dem. ἡ παρ. ἡδονή, 6, 27, wo entgegengesetzt ist τὸ ποθ' ὕστερον συνοίσειν μέλλον, vgl. 3, 22; ἡ παρ. ἡσυχία, 17, 13; Isocr. 1, 17; λέγειν ἐκ τοῦ παραυτίκα, aus dem Stegereif, Alcid. de soph. p. 674, 31 u. öfter; Pol. 4, 32, 1; παρ. μὲν εὐθέως συνίβη, 35, 1, 13; Folgde.

παρ-αυτόθεν, adv., = αὐτόθεν, Arr.

παρ-αυτόθι, adv., = αὐτόθι, Tzetz. A. H. 198.

παρ-αυχενίζω, den Hals seitwärts biegen, VLL. etkl. παραυλίνω, παραπρόσω.

παρ-αυχένιος, auch 3 Endgn, neben od. am Halse befindlich, hangend, παραυχενίη φαρέτρη, Ep. ad. 269 (Plan. 253).

παρ-αύχησις, ἡ, das Prahlen, Eust.

παρα-φαίνω (f. φαίνω), daneben, dabei zeigen, sichtbar werden lassen; Hes. O. 736; ἦν τοῦ σώματος οὐδὲν παραφῇνας τοῖς καθημένοις ἕδραν, Ar. Eccl. 94; Sp., wie Philostr., vgl. Jac. zu Imagg. p. 563; verleuchten, δοπύρους ἀνέχουσα λαμπάδας παράφηνον, Ar. Ran. 1362; vgl. Plut. Tib. Graech. 14. — Med. u. pass. sich daneben zeigen, erscheinen, daneben od. gegenüber zum Vorschein kommen, sich darbieten, δεινότερον πάθος ἄλλο παραφαίνεσθαί μοι δοκεῖ, Plat. Theaet. 199 c; Soph. 231 b; εἰς καλὸν ἡμῖν παρεφάνης, Theag. 122 a; Folgde; παραφανεὶς ἐν καιρῷ πόλεμος, Plut. Camill. 9; ταῦτά τε ἅμα ἐκ τῶν νεφῶν ἐξέπιπτε καὶ ὅπλα παρεφαίνετο, D. Cass. 51, 17.

παρ-αφ-αίρεσις, ἡ, das Wegnehmen an der Seite, das heimlich Wegnehmen od. Entwenden, Schol. Thuc. 1, 122.

παρ-α-φανίζω, dabei vernichten, Sp.

παρά-φασις, ἡ, das Zureden, Trösten, Ermahnen; παραίφασις, Il. 11, 793. 15, 404 u. sp. D.; auch Anlockung, Anreiz, Il. 14, 217, mit dem Nebenbegriffe der Täuschung, ἐχθρὰ πάρφασις, Pind. N. 8, 32. Auch = Beruhigung, Tröstung, παραμυθία, Hesych.; Beschwichtigung, ἐρώτων, Ep. in athl. stat. 49 (Plan. 373).

παρ-άφασις, ἡ, das Berühren an der Seite, leichte od. heimliche Berührung, Hippocr.

παρά-φασις, ἡ, das Sehen des Bildes im Spiegel, Sp.

παρ-αφάσσω, daneben, an der Seite anfassen od. berühren, leicht od. heimlich berühren, Hippocr.

Digitized by Google

παρά-φερνα, τά, das was die Braut neben eh. außer der eigentlichen Mitgabe, προῖξ, empfängt u. mitbringt, Hesych. u. Sp.

παρα-φέρω (ſ. φέρω), 1) daneben, hinzubringen; ξύνθημά τινι, überbringen, Eur. Phoen. 1140; beſ. Speiſen auftragen, vorſetzen, Ar. Equ. 1220; πολλὰ αὐτῷ παραφέρων θήρεια καὶ τῶν ἡμέρων, Xen. Cyr. 1, 3, 6, vgl. 2, 2, 4; Ath. IX, 380 d; u. pass. aufgetiſcht werden, Her. 1, 133; τοῦ ἀεὶ παραφερομένου ἀπογεύονται, Plat. Rep. I, 354 b; — vortragen, λαμπάδας, Eur. Hel. 727; — λόγους, Reden vorbringen, vortragen, Eur. I. A. 961; ἐν πυμάτῳ δ' ἀλόγιστα παροίσομεν, Soph. O. C. 1671; als Grund beibringen, anführen, Her. 9, 26; νόμον, Antiph. 8 δ 8; χαίρουσι τὴν Σιμωνίδου ξυνουσίαν παραφέροντες, Plat. Ep. VII, 311 a; πίστεις παραφέροντες τοῦ μὴ βεβαίως αὐτοὺς ἀπηλλάχθαι, D. Hal. 7, 27; a. Sp. — 2) vorübertragen, Plat. Rep. VII, 515 a, dem παραφέρειν παρὰ τὸ τεῖχον entſprechend; u. pass. vorübergetragen werden, vorbeifahren, vorbeigehen, Plut. Sull. 29, τοὺς φώκοντας ἔλαθε δρόμῳ παρενεχθέντας Mar. 35, ἔτι τοῦ πρώτου παραφερομένου δεύτερον ἐπῆγεν ἡ τύχη χειμῶνα Pelop. 10, vorübergehen; Sp.; — τὴν ὄψιν τινός, das Geſicht wovon abwenden, Xen. Cyn. 5, 27; παραφέρειν τὸν ὀφθαλμόν, Luc. D. Mer. 10, 2; von Etwas abund wo anders hinwenden, τὸν λόγον, Plut. Pelop. 9 u. a. Sp.; wie ein Strom von der Seite wegreißen, fortführen, M. Ant. 12, 14; Plut. Timol. 28, πολλοὺς ὁ ποταμὸς παραφέρων ἀπώλλυε, u. übertr.; vgl. noch Luc. Tim. 44; pass., Arist. H. A. 4, 8 u. Sp., οἱ πλεῖστοι παρενεχθέντες ἐπὶ πολὺν χρόνον ὑπὸ τῶν ἐν τῷ ποταμῷ θηρίων κατεβρώθησαν, D. Sic. 18, 35; — falſch vorbringen, ψευδῆ τὴν χεῖρα ἀλλὰ μὴ ψευδῆ παρήνεγκα, Dem. 18, 232; beſ. vom rechten Wege abführen, verleiten, im pass. von dem Wahren abirren, ἴσως μὲν ἀληθοῦς τινος ἐφαπτόμενοι τάχα δ' ἂν καὶ ἄλλοσε παραφερόμενοι, Plat. Phaedr. 265 b; τοσαύτη πάμπολυ παρηνέχθημεν, Polit. 275 a; Phil. 60 d u. Sp.; οἱ τῆς Ἀριστίππου παρενεχθέντες αἱρέσεως, Ath. XIII, 565 d. — In B. A. 65 wird τὸ βλέμμα παρενήνεκται erkl. ἐπὶ τῶν μὴ καθεστώτων τὴν διάνοιαν, von dem irren Blicke des Wahnſinnigen; ſo παρενεχθείς, sc. τῆς γνώμης, verrückt, Hipp. — 3) vorübergehen u. unbeachtet laſſen, verabſäumen, ὅτι τὰς ὥρας παρηνέγκατε τῆς θυσίας, Dem. 21, 53; τὸ ῥηθέν, Plut. Arat. 48; auch intranſ. vorübergehen, παρενεγκουσῶν ἡμερῶν ἀλόγων, Thuc. 5, 20, Schol. erkl. παρελθουσῶν, vgl. 5, 26; οὐ ῥήσει τις τοσαῦτα ἔτη καὶ ἡμέρας οὐ πολλὰς παρενεγκούσας, wenige Tage darüber oder darunter. — Daher auch = ſich unterſcheiden, τοσοῦτον ἡ γλῶσσα ὀλίγον παραφέρει, D. Hal. 1, 28; τὰ Τιβερίου ἔργα τοσοῦτον παρὰ τὰ τοῦ Γαΐου παρενεγκεῖν, D. Cass. 59, 5; auch παρενεγκόντος τοῦ ὀνόματος, mit verändertem Namen, Conon. 26. — 4) übertreffen, Luc. Charid. 19 u. a. Sp.

παρα-φεύγω (ſ. φεύγω), daran vorbei- oder vorüberfliehen, παρφυγέειν, Od. 12, 99, τινί.

παρα-φηλόω, = φηλόω (?).

παρά-φημι (ſ. φημί), wie παραμυθέομαι, zureden, rathen, μητρὶ δ' ἐγὼ παράφημι, καὶ αὐτῇ περ νοεούσῃ, Il. 1, 577; u. im med. ermahnen, bereden, beſchwichtigen, μνηστῆρας παρφάσθαι, Od. 16, 287. 19, 6; h. Cer. 337; auch ἐπέεσσι παρφάμενος u. παραφάμενος, Il. 12, 249. 24, 771 Od. 2, 189; Hes. Th. 29; gew. mit dem Nebenbegriffe liſtiger Ueberredung od. Täuſchung; vgl. Pind. Θεῶν δ' ὄρκον μέγαν μὴ παρφάμεν, Ol. 7, 65, wie παρφάμεν τοῦτον λόγον P. 9, 43; ep. D., wie τοῖα παραφαμίην κατέρυκεν Ap. Rh. 2, 287, öfter; Orph. Arg. 95, μειλίχια παρφαμίην δὲ τὸν ὃν πόσιν, 1317; u. geradezu hintergehen, täuſchen.

παρα-φθαδόν, adv., zuvorkommend, Opp. Hal. 3, 298.

παρα-φθάνω (ſ. φθάνω), zuvorkommen, beſ. im Laufe übertreffen, einholen, τινά, αἰ δ' ἅμμε παραφθαίησι (opt. für παραφθαίη) πόδεσσιν, Il. 10, 346; παραφθάς, 22, 197; u. eben ſo im med., οὔτε τάχει γε παραφθάμενος Μενέλαον, 23, 515; Sp. auch mit im aor. παρέφθην, Paus. 5, 8, 8, Heliod. 4, 7.

παρα-φθαρτικός, ή, όν, zu verderben geſchickt, vernichtend, Sp.

παρα-φθέγγομαι, daneben, dabei, dazwiſchen reden, οὐκ αὖ παύσει παραφθεγγόμενος, Plat. Euthyd. 296 a; ſich dabei verlauten laſſen, Is. 8, 23 u. Sp., wie Pol. 28, 15, 3; unterbrechen, Plut. Alex. 6 u. öfter; heimlich ſprechen, Heliod. 5, 8.

παρα-φθεγκτήριος, zum Anreden gehörig, τὰ παρ., ein Feſt vor der Hochzeit, wo der Bräutigam die Braut zuerſt als ſolche anredete, Poll. 2, 118.

παρά-φθεγμα, τό, das nebenher Geredete, beiläufige Rede, Plat. Euthyd. 296 b u. Sp.; auch das falſch Geredete.

παρα-φθείρω (ſ. φθείρω), leicht od. obenhin verderben, verfälſchen, Jac. Philostr. Imagg. p. 426; παρεφθορυῖα λέξις, Ath. IX, 368 b, u. öfter bei Gramm.

παρα-φθορά, ή, leichte Verderbung oder Verfälſchung, Plut. u. a. Sp., beſ. Gramm.

παρά-φθορος, verderbt, Sp.

παρ-αφ-ίημι (ſ. ἵημι), daneben vorbeilaſſen, daneben entlaſſen, übergehen, τὰ φυσικὰ τῶν ἁπορημάτων ἀφεῖσθαι, Arist. eth. 8, 1.

παρα-φίμωσις, ή, ein Fehler des männlichen Gliedes, wenn die Vorhaut die Eichel nicht bedecken kann, Sp.

παρα-φλόγισμα, τό, leckeres Bratenwerk, Achaeus bei Ath. IX, 368 a.

παρα-φλυάρω, dabei ſchwatzen, Sp.

παρα-φλύαρμα, τό, das Geſchwätz dabei, Sp.

παρα-φορά, ή, διανοίας, Geiſtesverrückung, Wahnſinn; Aesch. Eum. 326; Plut. u. ep. Medic.

παρα-φορέω, = παραφέρω; ἅπαντα γάρ σοι παρεφόρουν, vorſetzen, Ar. Equ. 1215; παραφορέεται, Her. 1, 133; u. med., für ſich zuſammentragen, ſammeln, παραφορήσασθαι χύδην, Plat. Legg. IX, 858 b.

παρά-φορος, vom rechten Wege ſeitab geführt, fortgeriſſen, abirrend, παραφόρου ξυνέσεως γιγνομένης ψυχῆς, Plat. Soph. 228 c, u. ibd. παράφορα αὐτοῦ γίγνεται καὶ ἀποτυγχάνει; beſ. verrückt, wahnſinnig, ἐμμανές τι καὶ παρ. ἀναβοήσας, Luc. amor. 13; παράφορόν τι δεδορκότες, Fugit. 19, wie ein Verrückter aus den Augen ſehen; Plut. u. a. Sp.; übertr., παρ. πρὸς δόξαν, Plut. Them. 3; καὶ καταγέλαστα διαμυθολογεῖσθαι, Unſinniges, Artax. 1; auch = irrend, wankend, taumelnd, σπείρειν παράφορος ἅμα καὶ κακὸς ὁ μεδέων, Plat. Legg. VI,

Digitized by Google

775 d; neben μεθύων Luc. V. Hist. 1, 8; vgl. noch Eur. τυφλῷ στείχοντα παραφόρῳ ποδί, Hec. 1050; παράφορον βαδίζειν, vom maſcheren, unbehülflichen Gange deſſen, der die Füße ſchleppt, Jac. Philostr. Imagg. 690.

παρα-φορότης, ητος, ἡ, σώματος, Unbehülflichkeit des Leibes bei überzähligen Gliedern, ſchlechte körperliche Haltung, vgl. Plat. Tim. 87 e.

παρα-φορτίζομαι, daneben oder dazu aufladen, Poll. 2, 139; mit hineinnehmen, auch übertr., τῷ λόγῳ, Plut. educ. lib. 11 E.

παρά-φραγμα, τό, ein durch einen Zaun, ein Gehäge eingeſchloſſener Ort, Einfriedigung, Schutzwehr, Thuc. 4, 115; Verſchlag, Plat. Rep. VII, 514 b; τοῦ βουλευτηρίου, App. B. C. 2, 118.

παρα-φράζω (ſ. φράζω), neben Einem reden; zu der Rede eines Andern Etwas hinzufügen, ſie erweitern, um ſie zu erklären, umſchreiben, Eust.; auch nachahmen, Schäf. Schol. Par. Ap. Rh. 3, 158.

παρά-φρασις, ἡ, erweiternde und verdeutlichende Umſchreibung, Gramm.

παρα-φράσσω, att. -ττω (ſ. φράσσω), durch eine daneben- od. davorgeſetzte Einfriedigung, Zaun, Gehäge u. dgl. einſchließen; παραπεφράχθαι, Pol. 10, 48, 3; εἰςόδους, Hdn. 4, 1, 9.

παρα-φραστής, ὁ, der eine Rede, beſ. die eines Andern, erweitert, wiederholt od. umſchreibt, um ſie deutlicher zu machen, Sp.

παρα-φραστικός, ἡ, ὁν, umſchreibend und erklärend, Sp.

παρ-αφρίζω, daneben od. an der Seite, beſ. des Mundes oder des Maules ſchäumen, Nic. Al. 223.

παρα-φρονέω, von Sinnen od. von Verſtande ſein, ſinnlos, wahnſinnig ſein; παραφρονῶ φόβῳ λόγου, Aesch. Spt. 788; Soph. Phil. 804; Ar. Vesp. 8 u. öfter; Her. 3, 34. 35 u. ſonſt; Antiph. 2 β 9; Plat. Legg. X, 899 u. Folgde; in poet. Form Theocr. 25, 262, ὀδύνῃσι παραφρονέοντα βαρείῃς.

παρα-φρόνησις, ἡ, = παραφροσύνη, Sp., wie Schol. Soph. O. R. 118.

παρα-φρονία, ἡ, = παραφροσύνη, N. T.

παρα-φρόνιμος, = παράφρων, Soph. O. R. 691.

παρα-φροσύνη, ἡ, der Zuſtand der vom geraden Wege, von der Wahrheit ſich verirrenden Seele, Verrücktheit, Wahnſinn; Plat. Soph. 228 d; Hippocr.; Plut. Rom. 21 u. a. Sp.

παρα-φρουρέω, daneben, dabei Wache halten, bewachen, τί, Strab. 3, 4, 20; auch pass., Heliod. 8, 3.

παρα-φρυκτωρέομαι, dem Feinde verrätheriſch ein Feuerſignal geben, πολεμίοις, Lys. 13, 67.

παρα-φρυκτωρίω, = Vorigem, Dinarch. bei Harpocr. u. Phot.

παρά-φρων, ον, vom rechten Verſtande od. von der Wahrheit abirrend, verrückt, wahnſinnig, εἰ μὴ 'γὼ παράφρων μάντις ἔφυν καὶ γνώμας λεσχαμένα σοφᾶς, Soph. El. 464, Schol. ἀνόητος; Eur. Hipp. 232; ὅσα δ' ἡδονῆς αὖ μεθύσκοντα παράφορ' ἔστ', Plat. Legg. I, 649 d; Sp.; Plut. verbindet παράφρονι καὶ παραπλήγι τὴν διάνοιαν, Pomp. 72.

παρα-φυάδιον, τό, dim. zum Folgdn, Hesych. v. Ἑρμαῖ.

παρα-φυάς, άδος, ἡ, Nebenſchößling, Stolo; Arist. eth. Nic. 1, 6, 2; τὰ ἀπὸ τῆς ῥίζης βλαστάνοντα, plant. 1, 4; von den Adern, Hippocr.; von andern Ausſchüſſen oder Nachwüchſen, Arist. H. A. 4, 2 part. anim. 3, 10; übertr. bei Sp. [Nic. bei Ath. II, 71 d braucht in παραφυάδας des Verſes wegen υ lang.]

παρα-φυής, ές, das daneben Wachſende, συμβαίνει τὴν ῥητορικὴν οἷον παραφυές τι τῆς διαλεκτικῆς εἶναι, Arist. rhet. 1, 2, wie das Vorige.

παρα-φῦκισμός, ὁ, das Schminken, Clem. Al.

παρα-φυκτός, poet. παρφυκτός, zu entfliehen, τό γε μόρσιμον οὐ παρφυκτόν, Pind. P. 12, 30.

παρα-φυλακή, ἡ, Wache dabei, D. Sic. 17, 71; Beſatzung, Pol. 2, 58, 1; — Beobachtung dabei, Hippocr.

παρα-φυλακτικός, ἡ, όν, zum Beobachten, Bewachen geſchickt, Artemid. 3, 58.

παρα-φύλαξ, ακος, ὁ, Wächter, Beobachter, Sp.

παρα-φύλαξις, ἡ, das Beobachten, Sp.

παρα-φυλάσσω, bewachen, beobachten, wahrnehmen; τὸ τῆς νεὼς ἐμπόριον, Plat. Polit. 297 a; τὰς σπονδὰς ἐπεστεμμένον καὶ παραπεφυλαχότα, Legg. I, 632 a; mit folgdm ὥστε, 628 a; ὅπως μή, IV, 715 a; παραφυλάττουσιν ἀλλήλους, ἐάν τι ῥᾳδιουργῶσι, Xen. Lac. 4, 4; ὡς πολέμιον, Pol. 7, 3, 9; ſchützen, ἐλευθερίαν, 2, 58, 2; auch med., παραφυλάττεσθαί τινα, ſich vor Einem hüten, 16, 14, 10 u. öfter (wie τὸν στόλον Plut. Timol. 7); aber auch παραφυλάττεσθαι τὴν χώραν = das Land ſchützen, 5, 92, 8.

παρα-φυλλίς, ίδος, ἡ, der Nebenſchößling, beſ. bei den Weinſtöcken, Sp.

παρα-φῦσάω, anblaſen, anfachen, Sp.

παρά-φυσις, ἡ, = παραφυάς, δένδρων, Poll. 7, 145; von Thieren, περὶ παραφύσεως τῶν πλεοναζόντων ἢ ἐλλειπόντων μορίων, Arist. gener. anim. 4, 4; Theophr. u. Sp.

παρα-φύτευσις, ἡ, das Danebenpflanzen, Geopon.

παρα-φυτεύω, daneben pflanzen, Plut. de cap. ex host. utilit. p. 284 u. a. Sp.

παρά-φυτος, daneben, daran gewachſen, Theophr.

παρα-φύω (ſ. φύω), daneben, daran wachſen laſſen, Theophr. — Gew. im med. u. den intr. tempp. des act., daneben, daran wachſen, ἐπὶ τοῦτο τὸ βλέφαρον ἐνίοις παραφύονται μαναὶ τρίχες, Arist. part. anim. 2, 14; Theophr. u. Sp.; παραπέφυτε πλάτανος, Plut. Dem. 31; auch παραφυῆναι, Sp. — Παραφυόμενος, überzählig, von den Gliedern des Leibes, auch über den natürlichen Wuchs hinaus.

παρα-φωνέω, daneben (leiſe) ſagen, Plut. reg. apophth. p. 109.

παρα-φωνή, ἡ, Abbild der Stimme, Tonbild, das ſich durch einen Schall im Ohre gebildet hat, Epicur. bei Porphyr.

παρα-φώνησις, ἡ, das Dabeiſagen, der Zuruf.

παρα-φωνία, ἡ, Nebenton, der mitklingende Ton, wie die Octave, ſ. Böckh comm. de metr. Pind. p. 254. — Miſton (?).

παρά-φωνος, daneben tönend; τὰ παράφωνα, die mit anklingenden Töne, Longin. de subl. 28, 1; φθόγγος, Music.

παρα-φώτισμα, τό, falſche Taufe, K. S.

παρα-φωτισμός, ὁ, das Nebenleuchten (nach dem Untergange der Sonne), Strab. 3, 1, 5.

παρα-χάζομαι (ſ. χάζω), bei Seite weichen, Platz machen, Hesych. erkl. παραχωρέω.

παρα-χάλασμα, τό, das Nachgelaſſene, Abgeſpannte (?).

Digitized by Google

11, u. häufig die Schlachtordnung, τὸ μεταξὺ χωρίον τῶν παρατάξεων, 15, 12, 3; χωρία παράταξιν μὴ δεχόμενα, wo sich die Schlachtordnung, die Reihe nicht entwickeln kann, Plut. Camill. 29; Dem. 9, 49 vrbdt ὁρᾶτε οὐδὲν ἐκ παρατάξεως οὐδὲ μάχης γιγνόμενον; u. so kann man es Treffen selbst übersetzen, ἡ πρὸς Γίγαντας, Isocr. 10, 53, eigtl. das sich gegenüber Aufstellen; Thuc. 5, 11 διὰ τὸ μὴ ἐκ παρατάξεως, ἀπὸ δὲ τοιαύτης ξυντυχίας τὴν μάχην μᾶλλον γενέσθαι; Aesch. 3, 88 ἐκ παρατάξεως μάχῃ κρατήσαντες; u. öfter Pol. 2, 21, 5. 26, 8 u. öfter, wie die Folgdn, wo immer an eine regelmäßige Schlachtordnung zu denken ist; übertr., Wetteifer, neben φιλονεικία Plut. Cim. 8; auch die Vorkehrungen, die man zu einem Kampfe, Processe trifft, der παρασκευή entsprechend, Aesch. 3, 1; vgl. Dem. 44, 3, in welchen Fällen man es auch „Faktion" übersetzt.

παρα-ταράσσω, att. -ττω, daneben, dabei verwirren, erschüttern, Epict. u. a. Sp.

παρά-τασις, ἡ, Ausdehnung, Erstreckung daneben, dabei, Sp. — Bei den Gramm. ist χρόνου παράτασις od. χρονικὴ eine Zeitdauer, bei sich neben einer andern Handlung hin erstreckt, tempus imperfectum.

παρα-τάσσω, att. -ττω, daneben, neben einander ordnen, bes. in Schlachtordnung stellen; Her. 9, 31; ἅπαντας παρέταξε παρὰ τὸ Λύκειον, ὡς μαχούμενος, Xen. Hell. 1, 1, 33; τὸν πολέμαρχον παρατάξαι ἐκέλευσε τὸ στράτευμα, 4, 3, 21, öfter; Folgde, bes. im med.; Xen. Cyr. 5, 3, 5; Pol. 1, 9, 4 u. sonst; auch von der Flotte, ἀνταναγαγόμενοι καὶ παραταξάμενοι ἐναυμάχησαν, Thuc. 1, 29; — παραταξάμενοι τοῖς πολεμίοις, Isocr. 12, 92; ἀλλήλοις, Xen. Hell. 4, 3, 5; πρός τινα, Isocr. 4, 66; Pol. 2, 1, 8 u. A.; ἐπί τινα, App. B. C. 5, 22; — pass., παρά τινος, Her. 8, 95; τοὺς παρατεταγμένους ἱππέας, Thuc. 7, 78, u. sonst; komisch λοπάδων παρατεταγμένη φάλαγξ, Diphil. bei Ath. VI, 231 a. — Oft ist mit dem „sich gegen Einen in Schlachtordnung stellen" der Begriff des Kampfes vrbdn, πολλάκις παρατατόμενοι τοῖς πολεμίοις, Pol. 1, 39, 12; vgl. Dem. 59, 95. — Uebertr. sagt Plat. ἀγωνιᾶν καὶ παρατετάχθαι πρὸς τὸ ἀποκρίνεσθαι, Prot. 333 e. — Sp., wie Plut., auch = sich vorsetzen, einen Entschluß bei sich fassen.

παρα-τατικός, ἡ, ὁν, ausspannend, ausdehnend, Sp.; sich daneben erstreckend, χρόνος, tempus imperfectum, Gramm.; — auch adv., S. Emp. adv. phys. 2, 101.

παρα-τείνω (s. τείνω), 1) daneben, dabei ausspannen, ausstrecken; ξάνον ἔχον τὰς χεῖρας παρατεταμένας D. Sic. 1, 98, u. a. Sp.; ὀπίσω τὸ ἱμάτιον, ausbreiten, Plut. Camill. 33; — μῦθον, ausdehnen, Arist. poet. 9. — Geometrisch eine Figur an einer Linie entlang, über der Linie beschreiben, τετραγωνίζειν τε καὶ παρατείνειν, Plat. Rep. VII, 527 a, vgl. Men. 87 a. — Mit Beziehung auf die Zeit, hinhalten, in die Länge ziehen, aufhalten u. dadurch ermüden, Xen. Cyr. 1, 3, 11; Plut. u. A.; u. ähnlich, τίνα πόλιν οἴεσθε πολιορκίᾳ παρατενεῖσθαι εἰς τοῦσχατον, Thuc. 3, 46, sich bis aufs Aeußerste halten. — 2) intransf., sich daneben, davor erstrecken, ausdehnen, quer davor liegen, von einem Landstrich, der sich neben dem andern hinzieht, c. accus., τὰ πρὸς τὴν ἑσπέρην φέροντα ὁ Καύκασος παρατείνει, Her. 1, 203, wie Thuc. 4, 8, παρατείνουσα τὸν λιμένα, sich vor dem Hafen hinerstreckend; u. Sp., δίοδος παρατείνουσα παρὰ πάντα τὰ μέρη, Pol. 6, 31, 5. So auch bas pass., τῇ ὄρος παρατείνεται, Her. 2, 8; ἡ δέ γ' Εὔβοια, ἡ παρατέτατο μακρὰ πόλλον πάνυ, Ar. Nubb. 212, wo ein Wortspiel gemacht wird, οἰδ', ὑπὸ γὰρ ἡμῶν παρετάθη, Schol. ἐξετρυχώθη, κατεπονήθη; auch von Todten, lang ausgestreckt daliegen, s. Valck. Phoen. 1591; τῷ λιμῷ παρατεινόμενα, von Hunger hingestreckt, Plat. Conv. 207 b, vgl. παρατεθήσεται ὑπὸ σοῦ ἀπούων θαμὰ λέγοντος, Lys. 204 c; παρετάθη μακρὰν ὁδὸν πορευθείς, Xen. Mem. 3, 18, 6; Sp.; vgl. unser abspannen; die VLL. erkl. dah. παρατεινεῖς durch ἀπολεῖς; auch act. hieß es „die Glieder auf „der Folter ausstrecken", u. dah. foltern, martern, übertr., παρατεινόμενος πόθῳ, Plut. Sol. 7. — Von der Zeit, sich hinziehen, in die Länge ziehen, Τειρεσίαν μέχρις ἐξ γενεῶν παρατεῖναι λίγες, Luc. Macrob. 3; ὁ πόλεμος παρατείνας εἰς ἔτη τεσσαράκοντα, App. Syr. 48, u. a. Sp., bei denen es förmlich zu einem Hülfsverbum wird, ποῖ παρατενεῖς δεδιὼς ταῦτα; wie lange wirst du dies fürchten? Philostr. p. 302. — Bei Ath. III, 115 e, κοιλίαν παρατείνειν, Ggfs von ἱστάνειν, Leibesöffnung befördern.

παρα-τειχίζω, daneben, dabei eine Mauer, Burg od. Feste aufführen, Philostr.

παρα-τείχισμα, τό, daneben, dabei aufgeführte Mauer, Bollwerk, Thuc. 7, 11 u. Sp., wie Luc. hist. consc. 38 D. Sic. 11, 20.

παρα-τεκταίνω, verzimmern, falsch zimmern, durch Zimmern verderben, übertr., αἰψά κε καὶ σύ, γεραιέ, ἔπος παρατεκτήναιο, Od. 14, 131, ein Wort verfälschen, Lügen schmieden; ohne den tadelnden Nebenbegriff Il. 14, 54, οὐδέ κεν ἄλλως Ζεὺς παρατεκτήναιτο, Zeus könnte es nicht anders machen; Hesych. erkl. παρὰ τὰ ὄντα κατασκευάσειεν. — Daneben bauen, Plut. Pomp. 40.

παρα-τελευταῖος, der vorletzte, ἡ παρατελευταία, die vorletzte Sylbe, Ath. III, 106 c.

παρα-τελευτάω, der vorletzte sein, in der vorletzten Sylbe stehen, Gramm.

παρα-τελευτος, das Vorletzte, oft bei den Gramm., bes. ἡ παρατέλευτος, die vorletzte Sylbe, Schol. Il. 17, 40.

παρα-τελ-ωνέομαι, eine Zolldefraudation begehen, Diog. L. 4, 46.

παρα-τέμνω (s. τέμνω), daneben, an der Seite od. der Länge nach schneiden od. abschneiden; παρατμοῦσα θήμισυ, Ar. Lys. 116. 132; Posidon. bei Ath. IV, 152 a; Theophr. u. Sp.

παρα-τεταγμένως, adv. part. perf. pass. von παράτασσω, in völliger Schlachtordnung, wohlgerüstet, Sp.; übertr., παρατ. καὶ καρτερούντως ἀμύνεσθαι τὴν τύχην, Plat. Rep. III, 399 b.

παρα-τεταμένος, ausgedehnt, ausgestreckt (παρατείνω), Schol. Il. 17, 748.

παρα-τετηρημένως, adv. part. perf. pass. von παρατηρέω, mit Vorsicht od. Genauigkeit, Philo u. a. Sp.

παρα-τετραμμένως (παρατρέπω), Erkl. von παραλιδόν, Eust. 1499, 4.

παρα-τεχνάομαι, Erkl. von παρατεκταίνομαι, bei Schol. Od. 14, 131.

Digitized by Google

παρα-τεχνο-λογέω, Etwas beiläufig, außer der Kunsttheorie beibringen, Demetr. de elocut. §. 178.

παρα-τηρέω, daneben, dabei, stehend auf Etwas Acht geben, auflauern; Arist. rhet. 2, 6 H. A. 9, 34; Xen. Mem. 3, 14, 4; καὶ ἐνέδρευεν, Pol. 17, 3, 2; bes. Sp., wie N. T.; beobachten, bewachen, τοὺς τόπους, Pol. 1, 29, 4, öfter; ὅπως τοῦτο μὴ γένοιτο, παρατηρῶν διετέλουν, Dem. 18, 161; dah. sich hüten vor Etwas, z. B. τὴν εἰςβολὴν τῶν ὑπεναντίων, Pol. 3, 77, 2. Auch = beobachten, befolgen, D. C. 53, 10.

παρα-τήρημα, τό, das woneben od. wobei Beobachtete, VLL. etll. es bes. von der Beobachtung der Vogelzeichen.

παρα-τήρησις, ἡ, das daneben od. dabei Beobachten, τῶν ἄστρων D. Sic. 1, 28, u. A. von Beobachtung der Vogelzeichen; — das Beobachten und Auflauern, Pol. 16, 22, 8; καὶ ἐνέδρα, Plut. qu. Rom. 9; — παρατήρησιν ποιεῖσθαι, beobachten, Is. et Os. 31.

παρα-τηρητής, ὁ, Beobachter, Bemerker, φύσεως D. Sic. 1, 16, u. a. Sp.; Aufseher, Sp.

παρα-τηρητικός, ἡ, όν, zum Beobachter od. zum Beobachten, Bemerken gehörig, Sp., wie Ptolem., auch adv.

παρα-τίθημι (s. τίθημι), 1) daneben-, davorstellen; bes. — a) der eigentliche Ausdruck von Speisen, vorsetzen, sowohl in tmesi, παρὰ δέ σφι τίθει δαῖτα Il. 9, 90, λαρὸν παρὰ δεῖπνον ἔθηκας 19, 316, u. öfter in der Od., — als in der zusammengesetzten Form, σὺ μὲν νῦν οἱ παράθες ξεινήϊα καλά Il. 18, 408, θὰς παρέθηκε τράπεζαν ἀμβροσίης πλήσασα Od. 5, 92, νῶτα βοὸς πάρθεσαν αὐτῷ, 4, 66, παρεθῆκε 1, 192; so auch Folgde; vgl. Ar. Ach. 85. 789 Equ. 1223; τραγήματά που παραθήσομεν, Plat. Rep. II, 372 d; τράπεζαν Περσικήν, Thuc. 1, 130; absol. Xen. Cyr. 8, 8, 20; Arist. pol. 1, 6 u. sonst; auch im med., sich Speise vorsetzen, Xen. Cyr. 8, 6, 12; vgl. Eur. σκόφος τε κισσοῦ παρέθετο, Cycl. 390; ξευτέρας τραπέζας παρετίθετο πολυτελεῖς, Pol. 39, 2, 11. — Im weiteren Sinne, vorlegen, παρατιθέασιν αὐτοῖς ἀναγιγνώσκειν ποιητῶν ἀγαθῶν ποιήματα, Plat. Prot. 325 e, zu lesen geben, vgl. Theaet. 157 c παρατίθημι ἑκάστων τῶν σοφῶν ἀπογενέσασθαι; — mid übh. darreichen, gewähren, auch med., ἠῶθεν δέ κεν ὑμῖν ὁδοιπόριον παραθείμην, Od. 15, 505; — δύναμίν τινι, Einem Macht beilegen, ertheilen, 3, 205. — b) auffetzen, στεφάνους παρέθηκε καρήατι, Hes. Th. 577. — c) bei Jemandem als Pfand niederlegen, Einem Etwas zum Aufbewahren geben, τινί τι, Sp.; häufiger im med., παραθέμενος τὰ χρήματα, Her. 6, 86; τὴν οὐσίαν ταῖς νήσοις παρατίθεντας, Xen. Ath. 2, 16; Pol. 33, 12, 3 u. A. (vgl. παρακατατίθημι). — d) daneben-, zusammenstellen, um zu vergleichen, τοῦτον ἐπίτηδες ἐκείνῳ παρεθήκαμεν, Plut. Demetr. 12; πρός τινα, Luc. Prom. 15. — e) vorlegen, auseinandersetzen in der Rede, δηλῶν μοι παρατιθεὶς ἕκαστον, Xen. Cyr. 1, 6, 14; Folgde; auch im med., Luc. Alex. 21. — 2) med.; — a) neben sich hinstellen, δαῖδας, Od. 2, 105. 19, 150. 24, 140; u. von Speisen, sich vorsetzen lassen, zu sich nehmen, vgl. 1 a. — b) als Zeugen, als Beweis für sich anführen, bes. Beweisstellen für sich u. seine Meinung citiren, παράδειγμα σμικρότατον παραθέμενος, Plat. Polit. 279 a; u. bes. bei Sp., ὡς Νίκανδρός φησιν, παρατιθέμενος τὸ ἐκ Νεφελῶν Ἀριστοφάνους, Ath. XI, 479 c; Plut. u. oft bei Gramm., zuweilen auch im act., vgl. Schäf. ad D. Hal. C. V. p. 84. 359, melet. crit. p. 25. — c) für sich bei Seite legen, aufbewahren, aufsparen (vgl. 1 c), τὰ χρήματα παρετίθετο εἰς τὰς ἰδίας ἐπιβολάς, Pol. 3, 17, 10; Sp., bes. N. T. — d) daran setzen, aufs Spiel setzen, κεφαλάς, ψυχὰς παρθέμενος, die Köpfe, das Leben daran setzend, Od. 2, 237. 9, 255; Tyrt. 3, 18 u. Sp.

παρα-τίλλω, die Haare an den Nebentheilen (nicht am Kopfe), unter den Achseln und wo es sonst welche giebt, ausrupfen, wie es üppige Weichlinge u. Frauen zu thun pflegten, oft bei Ar., vgl. Lys. 89. 151, ὀρχηστρίδες ἄρτι παρατετιλμέναι Ran. 516; Plat. com. bei Ath. X, 442 a u. Sp., wie Luc. adv. ind. 23; allgemein ist es wohl Ar. Ach. 31 neben ἀπορῶ zu nehmen. — Als Strafe für ertappte Ehebrecher kommt es bei Ar. Plut. 168 vor. — Παρατιλτίου, Clem. Al.

παρα-τιλμός, ὁ, das Ausrupfen der Haare an Nebentheilen, nicht am Kopfe, als Strafe für ertappte Ehebrecher erwähnt, Schol. Ar. Plut. 168.

παρά-τιλσις, ἡ, = παρατιλμός, Clem. Al.

παρά-τιλτος, an den Nebentheilen, d. i. am Leibe, nur am Kopfe nicht berupft, der Haare beraubt, Sp.

παρα-τίλτρια, ἡ, die Sklavinn, die die Haare am Leibe ihrer Herrinn ausrupft oder mit Pechpflastern auszieht, Cratin. bei Ath. XIV, 638 f u. Sp.

παρα-τιτράσκω, = simplex, Sp.

παρα-τμήγω, = παρατέμνω, Hesych., der παρέτμηξεν durch παρηφάνισεν etll.

παρ-ατμίζω, von allen Seiten beräuchern, Geop.

παρα-τολμάω, tollkühn sein od. handeln, Pol. bei Suid. u. a. Sp.; εἴς τινα, Hermog. progymn. 6; παρατετολμημένα, kühne Ausdrücke, Longin. 8, 2.

παρά-τολμος, tollkühn, zur Unzeit kühn, καὶ ἀνδρώδης, Plut. Pomp. 32; Demetr. 11 u. öfter; — adv., Heliod. 9, 21.

παρά-τονος, daneben od. an der Seite ausgestreckt, χέρες, Eur. Alc. 400.

παρα-τόξευσις, ἡ, das Hinschießen mit dem Pfeile im Vorbeigehen, übertr. neben παράβλεψις, Plut. de curios. 12.

παρά-τοπος, am unrechten, schlechten Orte, Suid. Bei Strab. 10, 2, 21 richtiger παρὰ τόπον κείμενος.

παρα-τραγικεύομαι, = παρατραγῳδέω, Schol. Ar. Vesp. 1473.

παρα-τραγ-ῳδέω, tragisch sprechen, auf tragische Weise, pomphaft übertreiben, Poll. 10, 92.

παρα-τράγ-ῳδος, ein wenig, oder zur Unzeit tragisch, pomphaft übertrieben; καὶ θεατρικὴ λέξις Plut. de educ. puer. 9 g. E.; Longin. de sublim. 3, 1 οὐ τραγικὰ ἴτε ταῦτα, ἀλλὰ παρατράγῳδα.

παρα-τραυλίζω, Etwas dabei stottern od. stammeln, Sp.

παρα-τράχηλος, den Kopf auf die Seite hangen lassend, Tzetz.

παρα-τρέπω (s. τρέπω), daneben-, vorbeiwenden, -lenken; παρατρέψας ἔχε μώνυχας ἵππους, Il. 23, 398; ἐκτὸς ὁδοῦ, 423; ποταμόν, Her. 7, 128; auch λόγον, eine Rede ablenken, ihr eine andere Richtung geben, 3, 2 (vgl. D. Hal. ἐάν τι παρατρέψω τὸν λόγον ἔξω τοῦ ἀληθοῦς, 6, 75); ξηράνας τὴν διώρυχα καὶ παρατρέψας ἄλλῃ τὸ ὕδωρ, Thuc.

Digitized by Google

1, 109; καὶ ἀποχετεύω, Plat. Legg. V, 736 b; Sp.; übertr., βελτίους ἢ παρὰ τὸ δίκαιον ὑπό τινων δώρων παρατρέπεσθαι κηλούμενοι, Plat. Legg. X, 885 d; anderes Sinnes machen, ταχέως δὲ παρέτραπε δῶρα θεάων, Hes. Th. 103; Ἄργος γάρ μ' ἐπέεσσι παρατρέπει, Ap. Rh. 3, 902; vgl. Theocr. 22, 151; abändern, Her. 7, 16 u. Sp.; τὸ κατὰ τὴν διοίκησιν ἐξ ἐκείνου δ' ἄπερ εἶπον παρατραπέν, D. Cass. 43, 48; ὄνομα, App. Mithrid. 1. — Med. abschweifen, τοῦ λόγου, Xen. Oec. 12, 17; auch παρατρεπόμενος εἰς Τένεδον, Hell. 5, 1, 6.

παρα-τρέφω (ſ. τρέφω), daneben ob. dabei nähren, beſ. von Hausthieren, Plut.; παρετρέφετο τῷ δεσπότῃ, Ath. VI, 211 f; mit einem verächtlichen Nebenſinn, gleichſam unnützer Weiſe füttern, von Menſchen, die die Koſt nicht werth ſind, Dem. 19, 200, ἐν χορηγίοις ἀλλοτρίοις ἐπὶ τῷ τριταγωνιστεῖν ἀγαπητῶς παρατρεφόμενος; Sp., wie Liban. ὥςπερ κηρῆνες ζῶντες, ἐκ τῶν ἀλλοτρίων πόνων παρατρεφόμενοι; vgl. Menand. bei Ath. VI, 248 a.

παρα-τρέχω (ſ. τρέχω), 1) daneben vorbei- ob. vorüberlaufen, Il. 10, 350. 22, 157, beide Male im aor. παρέδραμον; Ar. Vesp. 1452 u. Folgde; auch übertr., μὴ ταχὺ λίαν παραδραμεῖν, Isocr. 4, 73, ſchnell über Etwas hingehen; dah. auch übergehen mit Stillſchweigen, μὴ παραδραμεῖν, ἀλλὰ ποιήσασθαι περὶ αὐτοῦ τὴν ἁρμόζουσαν μνήμην Pol. 10, 43, 1, u. Sp.; — entgehen, unbemerkt bleiben, οὐ παρατρέχει αὐτοὺς ἡ διαφορά, ἀλλ' ἐπισημαίνονται τὸ γιγνόμενον, Pol. 6, 6, 4. 10, 40, 5. — Von der Zeit, vorübergehen, τριῶν ἡμερῶν παραδραμουσῶν, Hdn. 2, 12, 7. — 2) im Laufe überholen, τινὰ πόδεσσιν, Il. 23, 636; übh. übertreffen, Eur. Herc. f. 1019; ὁ τὸν μισθὸν λέγων, τὸν τὰς τριήρεις παραδραμὼν ἂν ᾤχετο, Ar. Equ. 1353; ὀλίγῳ χρόνῳ τοσοῦτον παρέδραμε τοὺς καθ' ἑαυτόν, Pol. 32, 15, 12, vgl. ib. 11, 2; Plut. u. a. Sp. — 3) hinzulaufen, Plut. Artax. 11. — Den aor. παραθρέξας hat Ap. Rh. 3, 955, wie Posidipp. (Plan. 275).

παρα-τρέω (ſ. τρέω), bei Seite ſpringen, aus Furcht, von ſcheuen Pferden, παρέτρεσσαν δέ οἱ ἵπποι, Il. 5, 295, Schol. erkl. διὰ δέος ἔφυγον.

παρά-τρημα, τό, = παράτρημα, ſ. d.

παρά-τρητος, auf der Seite durchbohrt ob. mit Löchern, αὐλός, nach Poll. 4, 81, eine Flöte zu Trauerliedern.

παρα-τριβή, ἡ, das Nebeneinanderreiben, Sp.; auch übertr., Reibung, Streitigkeit, Verfeindung, Pol. 2, 36, 5 u. öfter, u. a. Sp.

παρα-τρίβω, daneben reiben; ἐπὰν χρυσὸν τὸν ἀκήρατον παρατρίψωμεν ἄλλῳ χρυσῷ (auf dem Probirſtein), διαγιγνώσκομεν τὸν ἀμείνω, Her. 7, 10; vgl. Theogn. 417, ἐς βάσανον δ' ἐλθὼν παρατρίβομαι ὥςτε μολίβδῳ χρυσός, u. 1101; denn durch das Reiben oder Streichen des Goldes auf dem Probirſteine prüfte man die Aechtheit oder Reinheit deſſelben im Vergleich mit einer andern Metallmaſſe; übh. an der Seite abreiben, an Etwas reiben, οὖρῳ τοὺς ὀδόντας D. Sic. 5, 33, u. a. Sp.; u. med. ſich an einander abreiben, Arist. H. A. 5, 5. — Uebertr., ſich reiben an Einem, in feindliche Berührung mit Einem kommen, ſich mit ihm verfeinden, πρός τινα, Pol. 4, 47, 7. 9, 11, 2 u. öfter; auch τινί; — παρατρίψασθαι τὸ μέτωπον, wie das lat. os ob. frontem perfricare, die Stirn durch wiederholtes Reiben gegen alles Erröthen gleichſam verhärten, oder ſich die Zeichen der Scham von der Stirn wegreiben, dah. unverſchämt ſein oder werden, Strab. XIII, 603; Eust.

παρά-τριμμα, τό, der Wolf, wenn man ſich im Reiten ob. Gehen zwiſchen den Beinen wund gerieben hat, intertrigo, sp. Medic.

παρά-τριψις, ἡ, das Aneinanderreiben, Sp., wie Plut., D. Sic. 3, 36; ἡ τοῦ ποδὸς πρὸς τὴν γῆν π., S. Emp. pyrrh. 1, 70.

παρα-τροπίω, = παρατρέπω; οἶσθα γέρον, τί με ταῦτα παρατροπέων ἐρεείνεις; Od. 4, 465, von dem Rechten abwendend, täuſchend, Hesych. erkl. παραλογιζόμενος. Bei Ap. Rh. 3, 946, λάσιοί μιν πυκινοῖσι παρατροπέων ἐπέεσσιν, = abwendend, wie παραπείθων.

παρα-τροπή, ἡ, das Ablenken, Ableiten, beſ. vom rechten Wege, Verführen, Poll. 4, 50, u. öfter bei Sp., wie Plut., auch Irrthum, Verkehrtheit, amat. 16 M. — Das Abweichen, beſ. in der Rede, die Abſchweifung, αἱ ἐκ τῶν παρατροπῶν ἐπάνοδοι, Luc. encom. Dem. 6; Sp. auch = Declination im grammatiſchen Sinne; Ableitung, Herleitung, Longin.

παρα-τροπικός, ἡ, όν, = παράτροπος 2, Schol. Eur. Andr. 528.

παρά-τροπος, 1) abgelenkt, abgewendet, verändert, entfremdet; εὐναί, Find. P. 2, 35, der Schol. erkl. μοιχίδιοι καὶ τοῦ δέοντος παρατεταραμέναι; vgl. Opp. Hal. 1, 515, λεχέων δὲ παράτροπον αἶσαν ἔχουσιν, u. 4, 18, χρωτὸς δὲ παράτροπον ἄνδρὸς ἀμέρσαι; ungewöhnlich, Plut. Lys. 12. — 2) Bei Eur. Andr. 528 in activer Bdtg, abwendend, τί δ' ἐγὼ μόρου παράτροπον μέλος εὕρω; Schol. παρατροπικός.

παρά-τροφος, daneben, damit erzogen, von Sklaven, καὶ οἰκογενεῖς, Pol. 40, 2, 3.

παρα-τροχάζω, poet. ſtatt παρατρέχω, vorbeilaufen, τινά, Ep. ad. 419 (IX, 372), wie Lucill. 44 (XI, 163); übertreffen, Ep. ad. 248 (Plan. 169); — nebenherlaufen, App. B. C. 3, 70.

παρα-τροχάω, poet. ſtatt παρατρέχω, Sp.

παρα-τρόχιος, neben dem Rade, Poll. 1, 147, τὰ δ' ἐπανεστηκότα δερμάτια περὶ τὸν ἄξονα, κατὰ τὰ παραξόνια, παρατρόχια.

παρα-τρυγάω, nebenbei oder verſtohlener Weiſe Trauben abpflücken, ableſen, übtr., Σικελὸς ὀμφακίζει παρατρυγῶν παιδισκάριον καὶ τοῦ φιλήματος ἁμαθές, Aristaen. 2, 7.

παρα-τρύζω (ſ. τρύζω), daneben, dabei zwiſchern, VLL., die παραφωνέω erkl.

παρα-τρύπημα, τό, Nebenöffnung, Nebenloch, Procl.

παρα-τρυφάω, = τρυφάω παρά, Sp.

παρα-τρώγω (ſ. τρώγω), benagen, benaſchen; τίς τῆς ἐλαίας παρέτραγεν Ar. Ran. 988, vgl. Pax 415; Hippocr. u. Sp. mit c. gen., τῶν ἑαυτοῦ πλοκάμων παρέτραγεν, Ael. H. A. 1, 27; auch δικῶν τε καὶ δικαστηρίων, Philostr.

παρα-τρωπάω, poet. ſtatt παρατρέπω, Il. 9, 500, θεοὺς θυέεσσι παρατρωπῶσ' ἄνθρωποι, die Menſchen machen die Götter durch Opfer anderes Sinnes, verſöhnen ſie, Hesych. erkl. παραπείθουσι τῆς ὀργῆς.

παρα-τυγχάνω (ſ. τυγχάνω), gerade dabei ſein, dazukommen, τινί, Il. 11, 74; Her. 9, 107; —

Digitized by Google

auch ohne Casus, Her. 6, 108; ἕως ἂν τις παρατύχῃ διαφυγῆ ἐπιτηδεία, bis sich darbiete, finde, Thuc. 8, 11; εἰς καιρόν γε παρατετύχηκεν ἡμῖν ἐν τοῖς λόγοις Πρόδικος, Plat. Prot. 340 e, er ist zu rechter Zeit dazugekommen; — σὺν τοῖς παρατυχοῦσιν ἱππόταις, mit denen, die gerade da waren, Xen. Cyr. 1, 4, 18; λαβόντας ὅ,τι ἑκάστῳ παρέτυχεν ὅπλον, Plat. Rep. 1, 474 a; Sp.; παρ' αὐτῶν ἱστορηθέναι τῶν παρατετευχότων τοῖς κακοῖς, Pol. 3, 48, 12. 12, 27, 8; παρατυχόντες πλοίῳ, darauf stoßend, 4, 6, 1; Sp.; — πρὸς τὸ παρατυγχάνον τὰ πολλὰ τεχνᾶται, nach den jedesmaligen Ereignissen, Thuc. 1, 122; ἐκ τοῦ παρατυχόντος πυνθάνεσθαι (von dem Ersten Besten, wie sonst ὁ τυχών), 1, 22; ἐν τῷ παρατυχόντι, nach den Umständen, 5, 38; u. absolut, παρατυχόν, da es sich so traf, z. B. ἰσχύϊ χρήσασθαι, 1, 76. 5, 60.

παρά-τυπος, verschlagen, verfälscht, Schol. Ar. Ach. 516.

παρα-τυπόω, verprägen, falsch oder ungenau bilden, münzen, ἀργύριον παρατετυπωμένον, Poll. 3, 86; Sp. auch übertr.

παρα-τύπωσις, ἡ, (falsche, unrichtige, ungenaue) Abbildung, Plut. de Pyth. orac. 21 von Spiegelbildern.

παρα-τυπωτικός, ἡ, ὁν, falsch abbildend, φαντασίαι, Sext. Emp. adv. log. 2, 67; Sp. auch im adv.

παρ-αυαίνω, daneben, dazwischen trocknen, im pass., Theophr.

παρ-αυγάζω, von der Seite beleuchten od. erhellen, pass., ὑπὸ τοῦ ἡλίου, Strab. 2, 5, 42, vgl. 2, 1, 18; — abbilden, durch den Schein darstellen, κριὸς παραυγάζουσα κάρηνον, D. Per. 89.

παρ-αυδάω, zureden, trösten, beruhigen; ἀγανοῖς μύθοις, μειλιχίοις ἐπέεσσι, Od. 15, 53. 16, 279; θάνατον παραυδᾶν τινι, Einen über den Tod trösten, 11, 488; c. inf., μὴ ταῦτα παραύδα, κηδομένη περ, χρῶ' ἀπονίπτεσθαι, 18, 178; einzeln bei sp. D., wie παραυδήσας Qu. Sm. 5, 261.

παρ-αυλέω, dabei flöten, Poll. 4, 67, od. nach Lob. zu Soph. Ai. 892 mißtönen zur Flöte.

παρ-αυλίζω, daneben hausen od. wohnen, im med. παραυλίζομαι, neben παρακοιμᾶσθαι, Ath. IV, 189 e. — Ueberh. daneben gelegen sein, πέτρα παραυλίζουσα, Eur. Ion 493.

παρ-αύλιον, τό, Nebenhof, Vorhof, VLL., die πρόχωρον ertl.

πάρ-αυλος, daneben feiend od. wohnend, ἥμενος ἔμ' ἄξων, οὐχ ὑ' εἰς δόμους ἄγῃς, ἀλλ' ὡς πάραυλον οἰκίσῃς, Soph. O. C. 785, Schol. ἐν ἀγροῖς, vgl. Ai. 892, welche Stelle aber schon von den Alten auch zum Folgdn gezogen wurde.

πάρ-αυλος, daneben vorbeiflötend, dah. mißtönig, abstimmig, μέλη, poet. bei Ath. IV, 164 f.

παρ-αυξάνω (f. αὐξάνω), durch Daneben setzen od. Ansetzen vermehren, vergrößern, Galen. u. a. Sp.

παρ-αύξη, ἡ, = παραύξησις, Philo.

παρ-αύξησις, Vermehrung, Vergrößerung durch daneben- od. hinzugesetzte Stücke od. Theile, Clem. Al. u. a. Sp.; Ggstz von μείωσις, S. Emp. adv. log. 2, 58.

παρ-αυξητικῶς, vergrößernd, Ggstz μειωτικῶς, Sext. Emp. adv. geom. 42, öfter.

παρ-αύξω, = παραυξάνω (f. αὔξω), Strab., Sext. Emp. u. a. Sp.

παρ-αύτομος, auf eine unrechte od. übertriebene Art herb, streng, hart, Sp.

παρ-αυτά, adv. statt παρ' αὐτά, wie es auch geschrieben wird, auf frischer That, sogleich, augenblicklich, vollständig, παρ' αὐτὰ τὰ πράγματα τὰ γιγνόμενα, vgl. Lob. Phryn. 47; so Aesch. Ag. 719; παραυτὰ μὲν ἐσώπησε, τῇ δ' ἀθρόον, Pol. 24, 5, 11; τῆς παραυτὰ χρείας, Luc. Amor. 33; Sp. Häufiger ist das Folgde.

παραυτίκα, adv., = Vorigem; Aesch. Suppl. 748; Δίδην τὸν παραυτίκα ἐκφυγεῖν, Eur. Alc. 12; τὸ παρ., Her. 1, 19. 7, 137; εἰ δέ τις τὸ παρ. μὴ ἐθέλοι συμμαχεῖν, Thuc. 2, 64; τὴν παρ. ἐλπίδα τῆς σωτηρίας, 8, 82; ἐν τῷ παραυτίκα, für den Augenblick, momentan, Plat. Phaedr. 240 b; στέρεσθαι τοῦ παραυτίκα ἡδέος, 239 a, vgl. Heind. zu Prot. §. 106; bes. von dem Vergnügen, das man auf der Stelle leicht genießen kann, das aber eben so schnell vergeht, vgl. Xen. Cyr. 1, 5, 9. 8, 1, 32, ὁ ὑπὸ τῶν παρ. ἡδονῶν ἑλκόμενος, im Ggstz von ὁ προπονεῖν ἐθέλων τῶν εὐφροσυνῶν; auch Dem. ἡ παρ. ἡδονή, 6, 27, wo entgegengsetzt ist τὸ ποθ' ὕστερον συνοίσειν μέλλον, vgl. 3, 22; ἡ παρ. ἡσυχία, 17, 13; Isocr. 1, 17; λέγειν ἐκ τοῦ παραυτίκα, aus dem Stegreif, Alcid. de soph. p. 674, 31 u. öfter; Pol. 4, 32, 1; παρ. μὲν εὐθέως συνέβη, 35, 1, 13; Folgde.

παρ-αυτόθεν, adv., = αὐτόθεν, Arr.

παρ-αυτόθι, adv., = αὐτόθι, Tzetz. A. H. 193.

παρ-αυχενίζω, den Hals seitwärts biegen, VLL. ertl. παρακλίνω, παρακρούω.

παρ-αυχένιος, auch 3 Endgn, neben od. am Halse befindlich, hangend, παραυχενίη φαρέτρη, Ep. ad. 269 (Plan. 253).

παρ-αύχησις, ἡ, das Prahlen, Eust.

παρα-φαίνω (f. φαίνω), daneben, dabei zeigen, sichtbar werden lassen; Hes. O. 736; ἦν τοῦ σώματος οὐδὲν παραφῆναι τοῖς καθημένοις ἴδοι, Ar. Eccl. 94; Sp., wie Philostr., vgl. Jac. zu Imagg. p. 563; vorleuchten, δοπύρους ἀνέχουσα λαμπάδας παράφηνον, Ar. Ran. 1362; vgl. Plut. Tib. Gracch. 14. — Med. u. pass. sich daneben zeigen, erscheinen, daneben od. gegenüber zum Vorschein kommen, sich darbieten, δεινότερον πάθος ἄλλο παραφαίνεσθαί μοι δοκεῖ, Plat. Theaet. 199 c; Soph. 231 b; εἰς καλὸν ἡμῖν παρεφάνης, Theag. 122 a; Folgde; παραφανεὶς ἐν καιρῷ πόλεμος, Plut. Camill. 9; ταῦτά τε ἅμα ἐκ τῶν νεφῶν ἐξέπιπτε καὶ ὅπλα παρεφαίνετο, D. Cass. 51, 17.

παρ-αφ-αίρεσις, ἡ, das Wegnehmen an der Seite, das heimlich Wegnehmen od. Entwenden, Schol. Thuc. 1, 122.

παρ-α-φανίζω, dabei vernichten, Sp.

παρά-φασις, ἡ, das Zureden, Trösten, Ermahnen; παραίφασις, Il. 11, 793. 15, 404 u. sp. D.; auch Anlockung, Anreiz, Il. 14, 217, mit dem Nebenbegriffe der Täuschung, ἐψθὰ πάρφασις, Pind. N. 8, 32. Auch = Beruhigung, Tröstung, παραμυθία, Hesych.; Beschwichtigung, ἐρώτων, Ep. in athl. stat. 49 (Plan. 373).

παρ-άφασις, ἡ, das Berühren an der Seite, leichte od. heimliche Berührung, Hippocr.

παρά-φασις, ἡ, das Sehen des Bildes im Spiegel, Sp.

παρ-αφάσσω, daneben, an der Seite anfassen od. berühren, leicht od. heimlich berühren, Hippocr.

Digitized by Google

παρά-φερνα, τά, das was die Braut neben ob. außer der eigentlichen Mitgabe, προῖξ, empfängt u. mitbringt, Hesych. u. Sp.

παρα-φέρω (ſ. φέρω), 1) daneben, hinzubringen; ξύνθημά τινι, überbringen, Eur. Phoen. 1140; beſ. Speiſen auftragen, vorſetzen, Ar. Equ. 1220; πολλὰ αὐτῷ παραφέρειν θήρεια καὶ τῶν ἡμέρων, Xen. Cyr. 1, 3, 6, vgl. 2, 2, 4; Ath. IX, 380 d; u. pass. aufgetiſcht werden, Her. 1, 133; τοῦ ἀεὶ παραφερομένου ἀπογεύονται, Plat. Rep. I, 354 b; — vortragen, λαμπάδας, Eur. Hel. 727; — λόγους, Reden vorbringen, vortragen, Eur. I. A. 981; ἓν πνεύματῳ δ' ἀλόγιστα παροίσομεν, Soph. O. C. 1671; als Grund beibringen, anführen, Her. 9, 26; νόμον, Antiph. 3 δ 8; χαίρουσι τὴν Σωμνίδου ξυνουσίαν παραφέροντες, Plat. Ep. VII, 311 a; πίστεις παραφέροντες τοῦ μὴ βεβαίως αὐτοὺς ἀνηλλάχθαι, D. Hal. 7, 27; a. Sp. — 2) vorübertragen, Plat. Rep. VII, 515 a, dem παραφέρειν παρὰ τὸ τειχίον entſprechend; u. pass. vorübergetragen werden, vorbeifahren, vorbeigehen, Plut. Sull. 29, τοὺς διώκοντας ἔλαθε δρόμῳ παρενεχθέντας Mar. 35, ἔτι τοῦ πρώτου παραφερομένου δεύτερον ἐπῆγεν ἡ τύχη χειμῶνα Pelop. 10, vorübergehen; Sp.; — τὴν ὄψιν τινός, das Geſicht wovon abwenden, Xen. Cyn. 5, 27; παραφέρειν τὸν ὀφθαλμόν, Luc. D. Mer. 10, 2; von Etwas ab- und wo anders hinwenden, τὸν λόγον, Plut. Pelop. 9 u. a. Sp.; wie ein Strom von der Seite wegreißen, fortführen, M. Ant. 12, 14; Plut. Timol. 28, πολλοὺς ὁ ποταμὸς παραφέρων ἀπώλλυε, u. übertr.; vgl. noch Luc. Tim. 44; pass., Arist. H. A. 4, 8 u. Sp., οἱ πλεῖστοι παρενεχθέντες ἐπὶ πολὺν χρόνον ὑπὸ τῶν ἐν τῷ ποταμῷ θηρίων κατεβρώθησαν, D. Sic. 18, 35; — falſch vorbringen, ψευδῆ τὴν χεῖρα ἀλλὰ μὴ ψευδῆ παρήνεγκα, Dem. 18, 232; beſ. vom rechten Wege abführen, verleiten, im pass. von dem Wahren abirren, ἴσως μὲν ἀληθοῦς τινος ἐφαπτόμενοι τάχα δ' ἂν καὶ ἄλλοσε παραφερόμενοι, Plat. Phaedr. 265 b; τοσαύτῃ πάμπολυ παρηνέχθημεν, Polit. 275 a; Phil. 60 d u. Sp.; οἱ τῆς Ἀριστίππου παρενεχθέντες αἱρέσεως, Ath. XIII, 565 d. — In B. A. 65 wird τὸ βλέμμα παρενήνεκται erkl. ἐπὶ τῶν μὴ καθεστώτων τὴν διάνοιαν, von dem irren Blicke des Wahnſinnigen; ſo παρενεχθείς, sc. τῆς γνώμης, verrückt, Hipp. — 3) vorübergehen u. unbeachtet laſſen, verabſäumen, ὅτι τὰς ὥρας παρηνέγκατε τῆς θυσίας, Dem. 21, 53; τὸ ῥηθέν, Plut. Arat. 43; auch intranſ. vorübergehen, παρενεγκουσῶν ἡμερῶν ὀλίγων, Thuc. 5, 20, Schol. erkl. παρελθουσῶν, vgl. 5, 26; εὑρήσει τις τοσαῦτα ἔτη καὶ ἡμέρας οὐ πολλὰς παρενεγκούσας, wenige Tage darüber oder darunter. — Daher auch = ſich unterſcheiden, τούτων ἡ γλῶσσα ὀλίγον παραφέρει, D. Hal. 1, 28; τὰ Τιβερίου ἔργα τοσοῦτον παρὰ τὰ τοῦ Γαΐου παρενεγκεῖν, D. Cass. 59, 5; auch παρενεγκόντος τοῦ ὀνόματος, mit verändertem Namen, Conon. 26. — 4) übertreffen, Luc. Charid. 19 u. a. Sp.

παρα-φεύγω (ſ. φεύγω), daran vorbei- oder vorüberflichen, παρφυγέειν, Od. 12, 99, τινί.

παρα-φηλόω, = φηλόω (?).

παρά-φημι (ſ. φημί), wie παραμυθέομαι, zureden, rathen, μητρὶ δ' ἐγὼ παράφημι, καὶ αὐτῇ περ νοεούσῃ, Il. 1, 577; u. im med. ermahnen, bereden, beſchwichtigen, μνηστῆρας παρφάσθαι, Od. 16, 287. 19, 6; h. Cer. 337; auch ἐπέεσσι παρφάμενος u. παραφάμενος, Il. 12, 249. 24, 771 Od. 2, 189; Hes. Th. 29; gew. mit dem Nebenbegriffe liſtiger Ueberredung od. Täuſchung; vgl. Pind. θεῶν δ' ὅρκον μέγαν μὴ παρφάμεν, Ol. 7, 65, wie παρφάμεν τοῦτον λόγον P. 9, 43; ep. D., wie τοῖα παραφαμένη κατέρυκεν Ap. Rh. 2, 287, öfter; Orph. Arg. 95, μειλιχα παρφαμένη δὲ τὸν δν πόσιν, 1317; u. geradezu hintergehen, täuſchen.

παρα-φθαδόν, adv., zuvorkommend, Opp. Hal. 3, 298.

παρα-φθάνω (ſ. φθάνω), zuvorkommen, beſ. im Laufe übertreffen, einholen, τινά, εἰ δ' ἄμμε παραφθάσῃσι (opt. für παραφθαίη) πόδεσσιν, Il. 10, 346; παραφθάς, 22, 197; u. eben ſo im med., οὔτε τάχεϊ γε παραφθάμενος Μενέλαον, 23, 515; Sp. auch nur im aor. παρέφθην, Paus. 5, 8, 8, Heliod. 4, 7.

παρα-φθαρτικός, ή, όν, zu verderben geſchickt, vernichtend, Sp.

παρα-φθέγγομαι, daneben, dabei, dazwiſchen reden, οὐκ αὖ πανύστι παραφθεγγόμενος, Plat. Euthyd. 296 a; ſich dabei verlauten laſſen, Is. 8, 23 u. Sp., wie Pol. 28, 15, 3; unterbrechen, Plut. Alex. 6 u. öfter; heimlich ſprechen, Heliod. 5, 8.

παρα-φθεγκτήριος, zum Anreden gehörig, τὰ παρ., ein Feſt vor der Hochzeit, wo der Bräutigam die Braut zuerſt als ſolche anredete, Poll. 2, 118.

παρά-φθεγμα, τό, das nebenher Geredete, beiläufige Rede, Plat. Euthyd. 296 b u. Sp.; auch das falſch Geredete.

παρα-φθείρω (ſ. φθείρω), leicht od. obenhin verderben, verfälſchen, Jac. Philostr. Imagg. p. 426; παραφθορυῖα λέξις, Ath. IX, 368 b, u. öfter bei Gramm.

παρα-φθορά, ή, leichte Verderbung oder Verfälſchung, Plut. u. a. Sp., beſ. Gramm.

παρά-φθορος, verderbt, Sp.

παρ-αφ-ίημι (ſ. ἵημι), daneben vorbeilaſſen, daneben entlaſſen, übergehen, τὰ φυσικὰ τῶν ἀπορημάτων ἀφεὶσθω, Arist. eth. 8, 1.

παρα-φίμωσις, ή, ein Fehler des männlichen Gliedes, wenn die Vorhaut die Eichel nicht bedecken kann, Sp.

παρα-φλόγισμα, τό, leckeres Bratenwerk, Achaeus bei Ath. IX, 368 a.

παρα-φλυᾰρέω, dabei ſchwatzen, Sp.

παρα-φλύᾰρημα, τό, das Geſchwätz dabei, Sp.

παρα-φορά, ή, διανοίας, Geiſtesverrückung, Wahnſinn; Aesch. Eum. 326; Plut. u. sp. Medic.

παρα-φορέω, = παραφέρω; ἅπαντα γάρ σοι παρεφόρουν, vorſetzen, Ar. Equ. 1215; παραφορέεται, Her. 1, 133; u. med., für ſich zuſammentragen, ſammeln, παραφορήσασθαι χύδην, Plat. Legg. IX, 858 b.

παρά-φορος, vom rechten Wege ſeitab geführt, fortgeriſſen, abirrend, παραφόρου ξυνίσεως γιγνομένης ψυχῆς, Plat. Soph. 228 c, u. ibd. παράφορα αὐτοῦ γίγνεται καὶ ἀποτυγχάνει; beſ. verrückt, wahnſinnig, ἐμμανές τι καὶ παρ. ἀναβοήσας, Luc. amor. 13; παράφορόν τι δεδορκότες, Fugit. 19, wie ein Verrückter aus den Augen ſehen; Plut. u. a. Sp.; übertr., παρ. πρὸς δόξαν, Plut. Them. 3; καὶ καταγέλαστα διαμυθολογεῖσθαι, Unſinniges, Artax. 1; auch = irrend, wankend, taumelnd, σπέρεων παράφορος ἅμα καὶ κακὸς ὁ μεθύων, Plat. Legg. VI,

Digitized by Google

975 d; neben μεθέων Luc. V. Hist. 1, 8; vgl. noch Eur. τυφλῷ στείχοντα παραφόρῳ ποδί, Hec. 1050; παράφορον βαδίζειν, vom unſicheren, unbehülflichen Gange deſſen, der die Füße ſchleppt, Jac. Philostr. Imagg. 696.

παρα-φορότης, ητος, ἡ, σώματος, Unbehülflichkeit des Leibes bei überzähligen Gliedern, ſchlechte körperliche Haltung, vgl. Plat. Tim. 87 e.

παρα-φορτίζομαι, daneben oder dazu aufladen, Poll. 2, 139; mit hineinnehmen, auch übertr., τῷ λόγῳ, Plut. educ. lib. 11 E.

παρά-φραγμα, τό, ein durch einen Zaun, ein Gehäge eingeſchloſſener Ort, Einfriedigung, Schutzwehr, Thuc. 4, 115; Verſchlag, Plat. Rep. VII, 514 b; τοῦ βουλευτηρίου, App. B. C. 2, 118.

παρα-φράζω (ſ. φράζω), neben Einem reden; zu der Rede eines Andern Etwas hinzufügen, ſie erweitern, um ſie zu erklären, umſchreiben, Eust.; auch nachahmen, Schdf. Schol. Par. Ap. Rh. 3, 158.

παρά-φρασις, ἡ, erweiternde und verdeutlichende Umſchreibung, Gramm.

παρα-φράσσω, att. -ττω (ſ. φράσσω), durch eine daneben- od. davorgeſetzte Einfriedigung, Zaun, Gehäge u. dgl. einſchließen; παραπεφράχθαι, Pol. 10, 46, 3; εἰς ὀδόντας, Hdn. 4, 1, 9.

παρα-φραστής, ὁ, der eine Rede, beſ. die eines Andern, erweitert, wiederholt od. umſchreibt, um ſie deutlicher zu machen, Sp.

παρα-φραστικός, ἡ, όν, umſchreibend und erklärend, Sp.

παρ-αφρίζω, daneben od. an der Seite, beſ. des Mundes oder des Maules ſchäumen, Nic. Al. 223.

παρα-φρονέω, von Sinnen od. von Verſtande ſein, ſinnlos, wahnſinnig ſein; παραφρονῶ φόβῳ λόγου, Aesch. Spt. 788; Soph. Phil. 804; Ar. Vesp. 8 u. öfter; Her. 3, 34. 35 u. ſonſt; Antiph. 2 β 9; Plat. Legg. X, 899 u. Folgde; in poet. Form Theocr. 25, 262, ὀδύναισι παραφρονέοντα βαρείαις.

παρα-φρόνησις, ἡ, = παραφροσύνη, Sp., wie Schol. Soph. O. R. 118.

παρα-φρονία, ἡ, = παραφροσύνη, N. T.

παρα-φρόνιμος, = παράφρων, Soph. O. R. 691.

παρα-φροσύνη, ἡ, der Zuſtand der vom gewaden Wege, von der Wahrheit ſich verirrenden Seele, Verrücktheit, Wahnſinn; Plat. Soph. 228 d; Hippocr.; Plut. Rom. 21 u. a. Sp.

παρα-φρουρέω, daneben, dabei Wache halten, bewachen, τί, Strab. 3, 4, 20; auch pass., Heliod. 8, 3.

παρα-φρυκτωρέομαι, dem Feinde verrätheriſch ein Feuerſignal geben, πολεμίοις, Lys. 13, 67.

παρα-φρυκτωρία, = Vorigem, Dinarch. bei Harpocr. u. Phot.

παράφρων, ον, vom rechten Verſtande od. von der Wahrheit abirrend, verrückt, wahnſinnig, εἰ μὴ 'γὼ παράφρων μάντις ἔφυν καὶ γνώμας λελογισμένα σοφᾶς, Soph. El. 464, Schol. ἀνόητος; Eur. Hipp. 232; ὅσα δ' ἡδονῆς ἀῤ μεθύσκοντα παράφρονας ποιεῖ, Plat. Legg. I, 649 d; Sp.; Plut. verbindet παράφρονι καὶ παραπλήγι τὴν διάνοιαν, Pomp. 72.

παρα-φυάδιον, τό, dim. zum Folgdn, Hesych. v. Ἑρμαΐ.

παρα-φυάς, άδος, ἡ, Nebenſchößling, stolo; Arist. eth. Nic. 1, 6, 2; τὰ ἀπὸ τῆς ῥίζης βλαστάνοντα, plant. 1, 4; von den Adern, Hippocr.; von andern Ausſchüſſen oder Nachwüchſen, Arist. H. A. 4, 2 part. anim. 3, 10; übertr. bei Sp. [Nic. bei Ath. II, 71 d braucht in παραφυάδας des Verſes wegen υ lang.]

παρα-φυής, ές, das daneben Wachſende, συμβαίνει τὴν ῥητορικὴν οἷον παραφυές τι τῆς διαλεκτικῆς εἶναι, Arist. rhet. 1, 2, wie das Vorige.

παρα-φύκιασμός, ὁ, das Schminken, Clem. Al.

παρα-φυκτός, poet. παρφυκτός, zu entfliehen, τό γε μόρσιμον οὐ παρφυκτόν, Pind. P. 12, 30.

παρα-φυλακή, ἡ, Wache dabei, D. Sic. 17, 71; Beſatzung, Pol. 2, 58, 1; — Beobachtung dabei, Hippocr.

παρα-φυλακτικός, ἡ, όν, zum Beobachten, Bewachen geſchickt, Artemid. 3, 58.

παρα-φύλαξ, ακος, ὁ, Wächter, Beobachter, Sp.

παρα-φύλαξις, ἡ, das Beobachten, Sp.

παρα-φυλάσσω, bewachen, beobachten, wahrnehmen; τὸ τῆς νεὼς ξυμφέρον, Plat. Polit. 297 a; τὰς σπονδὰς ἐπεσπεμένον καὶ παραπεφυλαχότα, Legg. I, 632 a; mit folgdm ὥστε, 628 a; ὅπως μή, IV, 715 a; παραφυλάττουσιν ἀλλήλους, ἐάν τι ῥᾳδιουργῶσι, Xen. Lac. 4, 4; ὡς πολέμιον, Pol. 7, 3, 9; ſchützen, ἐλευθερίαν, 2, 58, 2; auch med., παραφυλάττεσθαί τινα, ſich vor Einem hüten, 16, 14, 10 u. öfter (wie τὸν στόλον Plut. Timol. 7); aber auch παραφυλάττεσθαι τὴν χώραν = das Land ſchützen, 5, 92, 8.

παρα-φυλλίς, ίδος, ἡ, der Nebenſchößling, beſ. bei den Weinſtöcken, Sp.

παρα-φύσσω, anblaſen, anfachen, Sp.

παρά-φυσις, ἡ, = παραφυάς; δένδρων, Poll. 7, 145; von Thieren, περὶ παραφύσεως τῶν πλεοναζόντων ἢ ἐλλειπόντων μορίων, Arist. gener. anim. 4, 4; Theophr. u. Sp.

παρα-φύτευσις, ἡ, das Danebenpflanzen, Geopon.

παρα-φυτεύω, daneben pflanzen, Plut. de cap. ex host. utilit. p. 284 u. a. Sp.

παρά-φυτος, daneben, daran gewachſen, Theophr.

παρα-φύω (ſ. φύω), daneben, daran wachſen laſſen, Theophr. — Gew. im med. u. den intr. tempp. des act., daneben, daran wachſen, ὑπὸ τοῦτο τὸ βλέφαρον ἐνίοις παραφύονται μυναὶ τρίχες, Arist. part. anim. 2, 14; Theophr. u. Sp.; παραπέφυκε πλάτανος, Plut. Dem. 31; auch παραφυῆναι, Sp. — Παραφυόμενος, überzählig, von den Gliedern des Leibes, auch über den natürlichen Wuchs hinaus.

παρα-φωνέω, daneben (leiſe) ſagen, Plut. reg. apophth. p. 109.

παρα-φωνή, ἡ, Abbild der Stimme, Tonbild, das ſich durch einen Schall im Ohre gebildet hat, Epicur. bei Porphyr.

παρα-φώνησις, ἡ, das Dabeiſagen, der Zuruf.

παρα-φωνία, ἡ, Nebenton, der mitklingende Ton, wie die Octave, ſ. Böckh comm. de metr. Pind. p. 254. — Mißton (?).

παρά-φωνος, daneben tönend; τὰ παράφωνα, die mit anklingenden Töne, Longin. de subl. 28, 1; ψθόγγος, Music.

παρα-φώτισμα, τό, falſche Taufe, K. S.

παρα-φωτισμός, ὁ, das Nebenleuchten (nach dem Untergange der Sonne), Strab. 3, 1, 5.

παρα-χάζομαι (ſ. χάζω), bei Seite weichen, Platz machen, Hesych. erkl. παραχωρέω.

παρα-χάλασμα, τό, das Nachgelaſſene, Abgeſpannte (?).

Digitized by Google

παρα-χαλασμάτιον, τό, dim. zum Vorigen, Mathem.

παρα-χαλάω (ſ. χαλάω), daneben durchlaſſen, ἐάν τι παραχαλᾷ, vom Schiffe, wenn es Waſſer durchläßt, leck iſt, Ar. Equ. 434; — nachlaſſen, Hippocr.

παρα-χαλκεύω, daran ſchmieden, Sp.

παρα-χάραγμα, τό, falſches Gepräge, falſche Münze, Sp., auch übertr.

παρα-χαράκτης, ὁ, Falſchmünzer, παρακόπτοντες Schol. Ar. Ach. 516; bei Sp. gewöhnlicher Ausdruck. Auch übertr., Verfälſcher, Verderber, Eust. u. a. Sp.

παρα-χαράξιμος, mit falſchem Gepräge, von falſcher Münze, Suid.

παρα-χάραξις, ἡ, das Falſchmünzen, Verderben, Sp.

παρα-χαράσσω, att. -ττω, falſch prägen, falſch münzen; καὶ παρακόψαι νόμισμα, Plut. de Alex. fort. 1, 10; übertr., οὐ παραχαράττων τὰ εἰς τὴν δίαιταν, ἀλλ' ὁμοδίαιτος ἅπασι, Luc. Demon. 5; auch a. Sp.

παρα-χάσκω, = simplex, Eust.

παρα-χειμάζω, überwintern, den Winter über an einem Orte bleiben; ἐκεῖ, Dem. 34, 8; Hyperid. bei Phot.; Pol. 2, 64 u. öfter, u. a. Sp., beſ. von Winterquartieren des Heeres.

παρα-χειμασία, ἡ, das Ueberwintern, τὴν παραχειμασίαν ποιεῖσθαι ἐν πόλει, überwintern, ſeine Winterquartiere dort haben, Pol. 3, 35, 1, u. öfter.

παρα-χέω (ſ. χέω), dazugießen, Plut. com. bei Ath. XV, 665 b u. Sp.; daneben aufſchütten, χοῦν παρὰ τὰ χείλεα τοῦ ποταμοῦ, Her. 1, 185; daneben, vorbei ausſchütten, δελφάκιόν τι χρώμενον ἀσμένως κριθαῖς παρακεχυμέναις, Plut. de prof. virt. sent. p. 261.

παρά-χηλος, am Hufe, Hippiatr.

παρα-χλιαίνω, ein wenig od. an Etwas erwärmen, Hippocr., ἐν πυρί u. παρὰ τὸ πῦρ.

παρα-χνάω, daneben benagen, heimlich naſchen von Etwas, τινός, Ael. H. A. 1, 47.

παρα-χορδίω, = Folgdm, Phot. lex.

παρα-χορδίζω, neben der rechten Seite greifen, d. i. ſie verfehlen, VLL. erkl. διαφωνεῖν, ἁμαρτάνειν; B. A. 113, 2 vollſtändiger ἁμαρτεῖν καθαρίζοντα; Ar. Eccl. 294 ὅπως μηδὲν παραχορδιεῖς ὧν δεῖ σ' ἀποδεῖξαι, Schol. παρὰ ῥυθμὸν ποιήσῃς.

παρά-χορδος, neben der rechten Seite greifend, fehlgreifend (?).

παρα-χορεύω, daneben, dabei einen Chorreigen, oder in Chorreigen tanzen, Eur. Ion 463, iſt getrennt zu ſchreiben.

παρα-χορ-ηγέω, als χορηγός noch Etwas daneben, dazu ausgeben oder aufwenden, aus eigenen Mitteln noch Etwas dazugeben, Ath. IV, 140 e.

παρα-χορ-ήγημα, das Auftreten eines Nebenchors neben dem gewöhnlichen Hauptchor, der, wenn er ſeinen Geſang vollendet hat, wieder abtritt und nicht wieder erſcheint, wie Ar. Pax 113 u. in den Ran. der Froſchchor, vgl. Schol. Ar. Ran. 213; nach Poll. 4, 110 allgemeiner, εἰ τέταρτος ὑποκριτής τι παραφθέγξαιτο.

παρα-χραίνω, daneben vermiſchen, verunreinigen, Plut. frg. 26.

παρα-χράομαι (ſ. χράομαι), falſch, auf die unrechte Art brauchen, mißbrauchen, σώματι, Pol. 6, 37, 9. 13, 4, 5; auch vom falſchen Gebrauche der Wörter, Sp.; — ſchlecht behandeln, ὥσπερ ἀνδραπόδοις, D. Hal. 6, 93; Plut.; ſchlecht handeln, εἴς τινα, Her. 5, 92, 1. — Auch = nebenbei brauchen, als Nebenſache behandeln, geringſchätzen, πρῆγμα μηδαμὰ παραχρήσῃ, Her. 1, 108. 8, 20, wo es dem οὐ χράομαι entſpricht; c. gen., τῶν μαχίμων, 2, 141; absolut, παραχρεώμενοι, 4, 159. 7, 223, von erbitterten Streitern, die ihr Leben für Nichts achten, mit Lebensverachtung kämpfen.

παρά-χρεος, adv., p. ſtatt παραχρῆμα, Maeris Choeril. p. 214.

παρα-χρῆμα, d. i. παρὰ τὸ χρῆμα, neben der Sache, auf der Stelle, ſogleich, Ar. Plut. 569. 782 u. häufig in Proſa; Her. 7, 150; Thuc. 7, 75; τῷ παραχρῆμα περιχαρεῖ καὶ εἰς τὸν ἔπειτα χρόνον, 2, 51; εὐθέως παρ., Antiph. 1, 20, wie εὐθὺς παρ., Dem. 24, 15; Ggſz εἰς τὸν λοιπὸν χρόνον, Isocr. 4, 124; oft mit dem Artikel, τὸ ἐγγὺς μόνον ὁρῶν καὶ τὸ παραχρῆμα, Plat. Crat. 395 d, das Gegenwärtige; τὰ παραχρῆμα, im Ggſz von τὰ μέλλοντα, Thuc. 1, 138; αἱ παραχρῆμα ἡδοναί, augenblickliche, momentane, Plat. Prot. 353 d; ἐκ τοῦ παραχρῆμα, aus dem Stegereif, ohne Vorbereitung, z. B. στρατεύεσθαι, Xen. Hell. 6, 4, 11; λέγειν, Plat. Crat. 399 d (u. oft Dem.); auch verbunden ἐκ τοῦ παραχρῆμα ἐκπίφυγε, Legg. XI, 867 a; αἱ ἐκ τοῦ παρ. ἡδοναί, Xen. Mem. 2, 1, 20. 4, 5, 10, wie αἱ ἐγγυτάτω, die ſich von ſelbſt darbietenden, ohne viele Mühe zu erlangenden Genüſſe; τὰ μὲν ἀπὸ τοῦ παρ. λέγειν, im Ggſz von τὰ δὲ βουλευσαμένους, Hell. 1, 1, 30; ἐν τῷ παρ., in dem Augenblick, für den Augenblick, ἡδονὴν παρέχειν, Plat. Prot. 353 d; vgl. τὴν ἐν τῷ παρ. διαίτοντες ῥᾳστώνην, Polit. 310 c; ἐν μὲν τῷ παρ. ἱκανῶς εἰπεῖν οὐ ῥᾴδιον, ἐπεσκεψαμένῳ δὲ οὐδὲν χαλεπόν, Rep. V, 455 a; ἀσθενεῖς εἰς τὸ παρ. γίγνονται, Legg. I, 646 c.

παρά-χρησις, ἡ, falſcher Gebrauch, Mißbrauch, Sp., wie Schol. Ar. Plut. 447.

παρα-χρηστηριάζω, mit dem Orakel einen Betrug ſpielen, Strab. 9, 2, 4.

παρα-χρηστικῶς, = καταχρηστικῶς, Schol. Ar. Plut. 313.

παρα-χρίω (ſ. χρίω), anſtreichen; Hippon. bei Harpocr.; τοίχους, Suid. v. κονιᾶται.

παρά-χροος, ſtatt. -χρους, von falſcher oder veränderter Farbe, Luc. hist. conscr. 51.

παρά-χρωμος, = παράχροος, Poll. 4, 139.

παρα-χρώννῡμι und -χρωννύω (ſ. χρώννυμι), verfärben, durch Färben verderben, τῶν μελῶν τὰ σύντονα καὶ παρακεχρωσμένα, Arist. polit. 8, 7.

παρά-χρωσις, ἡ, das Verfärben, Verderben durch Farbe, Verfälſchen, Sp. — Bei Plut. Symp. 3, 1 übtr. auf die Muſik, αἱ ἐν τοῖς μέλεσι παραχρώσεις, wird nachher durch ὑπομίξαι τὸ χρωματικόν erkl.

παρά-χυμα, τό, das Zugegoſſene, E. M. 172, 13.

παρά-χυσις, ἡ, Zugießen, bei Strab. v. l. d. für παρέχυσις.

παρα-χύτης, ὁ, der Zugießer, beſ. der Waſſer zum Bade bringt; bei den Sybariten, Ath. XII, 518 c; Plut. u. a. Sp.

παράχωμα, τό, daneben aufgeſchütteter oder aufgeworfener Damm, Strab. 5, 1, 5 u. öfter.

Digitized by Google

παρα-χώννῡμι (ſ. *χώννυμι*), dabei aber daneben aufſchütten, aufdämmen, *χῶμα παρέχωσε*, Her. 1, 185.

παρα-χωρέω, auf die Seite gehen, bei Seite treten, weichen, Platz machen; abſolut, Ar. Eccl. 638 Lys. 1216; *παραχωρῆσαι τὸν Σωκράτη ὡς ἐκεῖνον καθίζειν*, Plat. Conv. 213 a; Pol. öfter auch von denen, die in die Verbannung gehen, 26, 5, 1. 27, 1, 12; vom Redner, abtreten, Isocr. 7, 77, wie Pol. 28, 4, 9; *ταύτης τῆς ἀπολογίας παραχωρησάτω*, Aesch. 1, 121; *τινί τινος, ὡς χρὴ τοῖς ἐχθροῖς τῆς ἡμετέρας παραχωρῆσαι*, Isocr. 6, 13; *τινὶ τῆς ὁδοῦ*, Xen. Hier. 7, 2. 9; *οἷός τε ἦν ἐκείνῳ παραχωρεῖν τῶν τόπων τούτων*, Pol. 28, 1, 5, jenem dieſe Orte abzutreten, zu überlaſſen; *τῇ πόλει τῆς τιμωρίας*, Dem. 21, 28; *τῆς τῶν Ἑλλήνων ἐλευθερίας Φιλίππῳ*, 18, 68, wie Sp., *τῆς ἀρχῆς τινι* Hdn. 2, 3, 18; — nachgeben, Plat. Prot. 336 b; erlauben, *εἰ δὲ τότε ἐπελάθετο, νῦν παρασχέσθω, ἐγὼ παραχωρῶ*, Apol. 34 a; mit folgendem inf., Polit. 260 e; — folgen, gehorchen, *τῷ νομοθετοῦντι παραχωρεῖν χρὴ τὰ τοιάδε*, Legg. XII, 959 e.

παρα-χώρημα, τό, die Sache, worin man nachgiebt oder weicht (?).

παρα-χώρησις, ἡ, das Nachgeben; *ὑπὲρ ἡγεμονίας*, D. Hal. 4, 27; *τῆς ἀμφισβητουμένης χώρας*, das Weichen daraus, das Ueberlaſſen deſſelben, D. Sic. 13, 43; *τῆς ἀρχῆς*, Plut. Cat. min. 58.

παρα-χωρητέος, adj. verb. von *παραχωρέω*, zu weichen, nachzugeben, Xen. de rep. Lac. 9, 5 u. Sp.

παρα-χωρητικός, ἡ, όν, nachgebend, nachgiebig; M. Ant. 1, 16; Plut.

παρα-χώριος, nebenbei gelegen, angränzend, Schol. Soph. O. R. 184.

παρα-ψαλίζω, mit der Scheere beſchneiden u. verfälſchen (?).

παρα-ψαλιστής, ὁ, der durch Beſchneiden mit der Scheere Verfälſchende, Sp.

παρα-ψάλλω, *τὴν νευράν*, die Sehne oder Saite facht, obenhin ſchlagen oder berühren, Plut. Demetr. 19 u. öfter, u. a. Sp.

παρά-ψαυσις, ἡ, leichte, oberflächliche Berührung, *ἄκρα — χειρός*, Plut. de gen. Socr. 20.

παρα-ψαύω (ſ. *ψαύω*), an der Seite, leicht, oberflächlich berühren; *τινός*, Plut. sol. an. 16; *παρέψαυσταί μου*, Hippocr.; Sp., wie Ael. H. A. 1, 2.

παρα-ψάω (ſ. *ψάω*), an der Seite leicht reiben oder ſtreichen, *τὰς τρίχας*, die Haare an den Kopf ſtreichen, Poll. 4, 152.

παρα-ψελλίζω, ein wenig oder lügenhaft ſtammeln, Strab. 2, 1, 9.

παρα-ψεύδομαι, = *ψεύδομαι*, Sp.

παρά-ψηστος, eine weibliche Theatermaske mit an den Seiten glatt geſtrichenen Haaren, Poll. 4, 151. 153.

παρα-ψηφίζομαι, durch falſches Abſtimmen betrügen, Hesych.

παρα-ψήχω, an der Seite leiſe od. ſanft abreiben; *τοὺς τοίχους*, Plut. Symp. 2, 7; Ael. H. A. 9, 16; — ſtreicheln, u. übertr. auch mit Worten ſchmeicheln, Callim. Cer. 46. S. *παραψύχομαι*.

παρά-ψογος, ὁ, beiläufiger Tadel, Plat. Phaedr. 267 a als ein vom Sophiſten Eunus erfundenes Wort getadelt.

παρα-ψῡχάομαι, ſ. *παραψύχομαι*.

παρα-ψυχή, ἡ, Kühlung, Erquickung, Troſt; Eur. Hec. 280; *ἔχει τιν' ἄλγεων παραψυχήν*, Or. 62; *φροντίδων*, Timocl. bei Ath. VI, 223 b; *βίου*, Isae. 2, 13; Dem. u. Sp.

παρα-ψύχομαι, von der Seite Kühlung zuwehen, dah. übh. kühlen, laben, erquicken, übtr. tröſten, *ἐπέσσοις*, Theocr. 13, 54, *παρεψύχοντο*, v. l. für *παρεψυχῶντο*, Schol. erkl. *παρεμυθοῦντο*, u. ſetzt hinzu *βουκολικῶς δὲ τὸ παραψ. ὡς ἐπὶ τῶν πηγῶν*; Ernеſti verm. *παραψήχω*, w. m. ſ.; denn Poll. 8, 100 leugnet, daß es ein Verbum zu *παραψυχή* gebe.

παρ-βάτης, ὁ, p. ſtatt *παραβάτης*.

παρ-βεβαώς, p. part. perf. zu *παραβαίνω*, ſtatt *παραβεβαώς*, Il.

παρ-βολάδην, adv., p. ſtatt *παραβολάδην*.

παρδακός, naß, feucht, *χωρίον*, Ar. Pax 1114, nach dem Schol. dazu auch von Archil. u. Simonds. gebraucht; bei Strab. XIII, 619 *πορδακός* geſchrieben im frg. des Simonds.

παρδαλέη, ἡ, sc. *δορά*, Pantherfell; Il. 3, 17. 10, 29; Pind. P. 4, 143; Her. 7, 69 u. Sp.

παρδάλεος, auch 2 Endgn, = *παρδάλεως*, Sp.; — *φάρμακον*, Arist. mirab. 6.

παρδάλεος, vom Panther, zum Panther gehörig, nach den Gramm. ion. S. *παρδαλέη*.

παρδαλῆ, ſ. = *παρδαλέη*, Poll. 4, 118.

παρδαλη-φόρος, ein Pantherfell tragend, damit bekleidet, Soph. frg. 16 bei Schol. Ar. Av. 943; bei Poll. 7, 70 richtiger *παρδαλήφορον δέρος*.

παρδάλια, τά, eine unbeſtimmte Thiergattung, Arist. H. A. 2, 11.

παρδαλί-αγχες, τό, Beiname einer Pflanze, an der der Panther erſtickt; Arist. H. A. 9, 6; Dioſc.; Nic. Al. 38.

παρδαλιδεύς, έως, ὁ, das Junge des Panthers, Eust. 1625, 46.

παρδαλιο-κτόνος, ὁ, der Panthertödter, in der Ueberſchrift des Epigr. Anth. VII, 578.

πάρδαλις, εως, ion. ιος, ἡ, — 1) Pardel, Panther, die ältere Form für *πόρδαλις*, die auch Spitzner u. Bekker mit Ariſtarch wieder aufgenommen haben, Il. 13, 103 (wo Spitzner zu vgl.). 17, 20. 21, 573; Xen. Cyn. 11, 1; Arist. H. A. 9, 6 u. Folgde. Nach Apion u. Hesych. machten Einige den Unterſchied, daß *πάρδαλις* das weibliche, *πόρδαλις* das männliche Thier ſei; vgl. Apoll. L. H.; Phot. erkl. *πάρδαλις* für die att. Form u. bemerkt, daß das Thier bei Hom. mit *o*, das Fell mit *α* geſchrieben werde. — 2) ein räuberiſches Seethier, *κῆτος*, wahrſcheinlich eine gefleckte Haifiſchart; Ael. H. A. 9, 49. 16, 18; Opp. H. 1, 368; bei Ael. H. A. 11, 24 ein Fiſch des rothen Meeres.

πάρδαλος, ὁ, = *πάρδαλις*, Ael. H. A. 1, 31, v. l. für *πόρδος*. — Bei Arist. H. A. 9, 23 ein Vogel von aſchgrauer Farbe.

παρδαλ-ώδης, ες, pardel- oder pantherartig, Ath. II, 38 e.

παρδαλωτός, gepardelt, getigert, wie ein Panther gefleckt, *καὶ κατεστιγμένος τὴν χρόαν*, Luc. bis accus. 8.

παρδίας, ὁ, ein Fiſch, = *κεστρός*, Plut. sol. an. 9.

πάρδιον, τό, auch *ὑπάρδιον*, eine unbeſtimmte Thierart bei Arist. H. A. 2, 1.

πάρδος, wie *πάρδαλος* und *πάνθης*, ὁ, Pardel, Panther; Schol. Ar. Plut. 699; Ael. H. A.

Digitized by Google

1, 31; nach Einigen soll das männliche Thier so heißen.

παρ-εάω (s. *ἐάω*), vorbeilassen, Sp., auch = außer Acht lassen und erlauben.

παρ-εγγίζω, sich ein wenig nähern, Theophr.

παρ-εγ-γλύφω, dabei eingraben, einschneiden, Galen.

παρ-ἐγ-γραπτος, = Folgdm, VLL. erkl. *νόθος*, vgl. Aesch. 2, 177, *ἄνθρωποι παρέγγραπτοι γεγενημένοι πολίται*. — Uebtr. vrbt Plut. de educ. lib. 5 *τὴν εὐνοιαν ὑποβολιμαίαν καὶ παρέγγραπτον ἔχουσιν*.

παρ-ἐγ-γραφος, heimlich od. unrechtmäßiger Weise eingeschrieben, bes. in die Bürgerliste, unächter Bürger, *πολίτης*, Ath. IV, 180 f V, 211 f.

παρ-εγ-γράφω, daneben einschreiben, *καὶ τὸ αὐτοῦ ὄνομα*, Plat. Legg. VI, 753 c; heimlich oder fälschlich einschreiben, Aesch. 3, 74; bes. in die Bürgerliste, *παρεγγραφεὶς αἰσχρῶς πολίτης*, 2, 76; vgl. Harpocr. v. *διαψήφισις* u. Luc. adv. ind. 19; daher *ὁ παρεγγεγραμμένος* in den VLL. *ὁ μὴ ἀστός* oder *ὁ μὴ κατὰ νόμον τοῖς πολίταις τεταγμένος* erklärt wird.

παρ-εγγυάω, seitwärts oder neben sich hingeben, an den Nebenmann geben, VLL. erkl. *παραδιδόναι*, *παραγγέλλειν*, u. Moeris bemerkt *παρηγγύησεν* als attisch für das hellenistische *παρήγγειλεν*; bes. im Kriege von der Parole od. den Befehlen, die mündlich ertheilt, von Mann zu Mann, von Glied zu Glied weiter verbreitet werden, Xen. Cyr. 3, 3, 58. 7, 1, 10; *παρεγγυῶσι στρατηγοὺς καὶ λοχαγοὺς παρεῖναι*, An. 6, 3, 13; Eur. *παρηγγύων κελευσμὸν ἀλλήλοισι σὺν πολλῇ βοῇ*, Suppl. 702; daher grade zu befehlen, *παρηγγύησαν ἀκολουθεῖν τῷ ἡγουμένῳ* Xen. Hell. 4, 2, 19, u. sonst oft; auch ermahnen, ermuntern, Cyr. 3, 2, 6 An. 7, 1, 22; *παρεγγυῶντες ἀλλήλους μὴ ἀπολείπεσθαι τοῦ στρατοῦ*, Plut. Cam. 37; — einhändigen, anvertrauen, empfehlen, *τοῖς φίλοισι τὸν ξεῖνον* Her. 3, 8, u. Sp., *τὴν ἀρχήν τινι*, Plut. Ant. 11; — versprechen, geloben, *σημεῖα δ' ἤξειν τῶνδέ μοι παρηγγύα*, Soph. O. C. 94. — Auch bes med. findet sich in der Bdtg des act. befehlen, Xen. Lac. 11, 8, Plut. Oth. 16.

παρ-εγγυή, ἡ, = *παρεγγύησις*, das Kommando, welches mündlich von Mann zu Mann fortgepflanzt wird, Xen. An. 6, 3, 13; vgl. Lob. zu Phryn. 302.

παρ-εγγύημα, τό, der Befehl, Sp.

παρ-εγγύησις, ἡ, das Einhändigen, Ueberliefern, bes. eines Befehls, Xen. Lac. 11, 8. Vgl. *παρεγγυάω*.

πάρ-εγγυς, adv., nahe dabei, Arist. Pol. 7, 16, τινός, 2, 10.

παρ-εγείρω (s. *ἐγείρω*), daneben erregen, Plut. Eumen. 11.

παρ-ἐγ-κάθ-ημαι (s. *ἧμαι*), daneben, darin sitzen.

παρ-εγ-κάπτω, nebenbei hineinschlucken. — Pass. *παρεγκέκαπται* Eubul. bei Ath. XIV, 622 f.

παρ-ἐγ-κειμαι (s. *κεῖμαι*), daneben, drin oder dazwischen liegen, eingeschoben sein, Sp., wie Galen.

παρ-εγ-κελεύομαι, = *παρακελεύομαι*, ermuntern, auffordern, Plut. reg. apophth. p. 122.

παρ-εγ-κεράννῡμι (s. *κεράννυμι*), daneben einmischen, Sp., *παρεγκεκραμένον ἀργύριον* Poll. 3, 86.

παρ-εγ-κεφάλις, *ίδος*, ἡ, das kleine Gehirn, eigtl. Nebengehirn, Arist. H. A. 1, 16 u. sp. Medic.

παρ-εγ-κλίνω (s. *κλίνω*), auf die Seite, schief, abwärts biegen, Hippocr.; auch intrans., *μικρὸν εἰς τὸ πλάγιον παρεγκλίνοντα*, Arist. H. A. 2, 1; *λοξῷ καὶ παρεγκεκλιμένῳ πορείας σχήματι χρώμενον*, Plut. Phoc. 2. — Von Wörtern, sie ein wenig verändern, abbeugen, *παρεγκλίνοντες τὴν λέξιν* (*ἐς παῖδ*) *λέγουσιν ἐς παιών*, Ath. XV, 701 d.

παρ-ἐγ-κλισις, ἡ, das Seitwärtsbiegen od. -neigen, Plut. C. Gracch. 5 u. öfter, u. a. Sp.

παρ-εγ-κόπτω, einschneiden, Plut. de sanit. tuend. p. 391.

παρ-εγ-κρᾶνις, *ίδος*, ἡ, = *παρεγκεφαλίς*, Sp.

παρ-εγ-κύκλημα, τό, die den Handschriften dramatischer Gedichte von den Abschreibern beigefügten Bemerkungen, wenn die Scene sich änderte, die Personen wechselten oder sonst eine Handlung auf der Bühne vorging, welche der Dichter nicht ausdrücklich bezeichnet hatte; *καὶ παρεπιγραφή*, Schol. Ar. Nub. 18. 22. — Auch das in das Drama Eingeschobene, Heliod. 7, 7.

παρ-εγ-κύπτω, sich darüber bücken, Sp.

παρ-εγ-χαράσσω, Hand anlegen, eine Arbeit unternehmen, mit dem Nebenbegriffe des Irrigen, bes. unrichtig darstellen, falsch erzählen, falsche Schlüsse, Einwendungen machen; Plut. Compar. Timol. et Paull. 1; Philo u. a. Sp. — Auch neben einem Andern dieselbe Arbeit übernehmen (?).

παρ-εγ-χείρησις, ἡ, falscher Schluß oder Beweis, Cic. Att. 15, 4, 3.

παρ-εγ-χέω (s. *χέω*), daneben hineingießen, hinzugießen; Arist. meteor. 2, 3; *ἡδὺν εἶναι τὸν οἶνον παρεγχεομένης θαλάττης* Ath. I, 26 b, öfter.

παρ-εγ-χρῑ́ω-τομαι, nähern, Hesych.

παρ-εγ-χρόννυμι (s. *χρώννυμι*), obenhin, leicht berühren, Ath. V, 215 e.

παρ-ἐγ-χυμα, τό, das Nebenhineingegossene, Sp.; Erasistratos nannte so die eigenthümliche Substanz der Lunge, Leber, Nieren und Milz, gleichsam ein Füllsel, das sich aus dem Blute der sich in diese Theile ergießenden Adern gebildet habe, im Ggstz des Fleisches, der Muskel, *σάρξ*.

παρ-εγ-χυματίζω, = *παρεγχέω*, Alex. Trall.

παρ-εγ-χῡμίζω, nebenbei würzen, Eust.

παρ-εγ-χυσία, ἡ, plur. = Folgdm, Man. 4, 254.

παρ-ἐγ-χυσις, ἡ, das Nebenhineingießen, Sp., bes. Medic.

παρ-εγ-χωρέω, = *παραχωρέω*, Schol. Eur. Med. 900.

παρ-εδρευτής, ὁ, der Beisitzer, Sp.

παρ-εδρευτικός, ἡ, όν, daneben od. dabei sitzend, Sp.

παρ-εδρεύω, daneben oder dabei sitzen, immer bei Einem sein; *Ἄιδου νόμαρχ παρεδρεύοις*, Eur. Alc. 746; *παρήδρευσαν*, Pol. 29, 10, 11; *τοῖς κάμνουσι*, D. Sic. 14, 71; Beisitzer sein, Dem. 59, 84 (vgl. *πάρεδρος*), u. Sp.; — Apoll. de synt. 272, 4 u. öfter, von der vorletzten Sylbe; vgl. Ath. IX, 392 a, *τὰ εἰς ξ ἀρσενικὰ ἁπλᾶ δυσύλλαβα ὅταν τῷ υ παρεδρεύηται*, wie *πήρυξ*.

παρ-εδρεύω, poet. fl. *παρεδρεύω*, Nonn. 9, 112.

παρ-εδρία, ἡ, das Daneben- od. Dabeisitzen, Amt und Würde des *πάρεδρος*, Dem. 59, 84. — Das Dazukommen, Arist. part. anim. 2, 7.

παρ-εδρίαω, = *παρεδρεύω*, Ap. Rh. 2, 1040, *παρεδρίαων*.

πάρ-εδρος, daneben, dabei sitzend oder seiend, bes. subst. Beisitzer, bei einem Gerichte oder einem andern Staatsamte; *τῷ βασιλεῖ σημαίνει τὸν τῶν παρέδρων*, Her. 8, 138; vgl. Harpocr., der aus Arist. anführt *λαμβάνουσι δὲ παρέδρους ὅ τε ἄρχων*

Digitized by Google

καὶ ὁ πολέμαρχος, δύο ἑκάτερος, οὓς ἂν βούληται· καὶ οὗτοι ἀποκάζονται ἐν τῷ δικαστηρίῳ πρὸν παρεδρεύειν. Uebh. Theilnehmer, Genoſſe, τινός, Pind. P. 4, 4; ἵμερος εὐλέκτρου νύμφας τῶν μεγάλων πάρεδρος ἐν ἀρχαῖς θεσμῶν, Soph. Ant. 792; τῇ σοφίᾳ παρέδρους ἱρωτας, Eur. Med. 843; γύναι πάρεδρος καλλίοις ὅπλοις, Troad. 572; Tiſchgenoſſe, Her. 5, 18 u. Folgde.

παρ-ἧμαι (ſ. ἧμαι), neben od. bei Einem ſitzen, ſich neben od. bei Einem ſetzen, τινί, wie σοί γε παρίζετο, Il. 1, 557. 5, 889 Od. 4, 738 u. öfter, H. h. Apoll. 345.

παρά, ἡ (vgl. παρήϊον, παρηΐς, von παρά), die Wange oder Backe; im plur., Od. 8, 530; ἀχρός τέ μιν εἶλε παρειάς, Il. 3, 35; ὀρυψαμένω δ' ἀνέχεσσι παρειάς, Od. 2, 153; παρειὰν νεκίοις ἔτεγξα παγαῖς, Aesch. Prom. 399; Suppl. 67; Soph. Ant. 779. 1224; Eur. Troad. 270; einzeln in Proſa, Plat. Polit. 270 e; ἐλείβετο δὲ αὐτῇ τὰ δάκρυα κατὰ τῶν παρειῶν, Xen. Cyr. 6, 4, 3; Sp. — Die Backenſtücke am Helm, H. h. 31, 11. — Auch die Seiten des Schiffes, VLL. (vgl. μιλτοπαρήϊος). — Der dat. plur. παρειάσιν bei Ap. Rh. 4, 172 iſt ſ. Z. — Einen acc. plur. παρειά nahm Aristarch. Il. 3, 35 an.

παρείας, ὁ, ſ. παρῳάς.

παρ-είδον, inf. παρεδεῖν, aor. II. zu παροράω.

παρ-εικάζω, nebeneinanderſtellen und vergleichen; ὃ τῷ μεγίστῳ παρεικάζομεν (v. l. παρεισκάζομεν) κώματι, Plat. Rep. V, 473 c; Polit. 260 e; Arist. u. Folgde.

παρ-εικάθω, att. ſt. παρείκω, richtiger als aor. betrachtet; πιθέσθαι καὶ παρεικαθεῖν, Soph. O. C. 1336; Ant. 1089.

παρ-εικασμός, ὁ, die Vergleichung, Sp.

παρ-είκω, auf die Seite gehen, weichen, nachgeben, erlauben; οἷς περ ἂν ὁ θεὸς παρείκῃ, Plat. Theaet. 150 d; ὅσον γ' ἂν δύναμις παρείκῃ, Rep. II, 374 e; Sp., wie Plut. Camill. 27; auch Thuc. 4, 36, κατὰ τὸ ἀεὶ παρεῖκον (v. l. παρῆκον) τοῦ κρημνώδους τῆς νήσου (nach dem Schol. ἐνδιδὸν καὶ ἀνάβασιν παρέχον), wo es vor den Klippen möglich war. — Häufig impers., es ſteht mir frei, hängt von mir ab, πάλ' ἂν λέγειν ἔχοιμι πρὸς τὰ τοῦδ' ἔπη, εἴ μοι παρείκοι, Soph. Phil. 1087, wo der Schol. ετλ. εἰ καιρὸς ἐπιτρέψειέ μοι; Thuc. ὅπη παρείκοι, 3, 1; καθόσον παρείκει, ſoweit es angeht, Plat. Conv. 187 e, vgl. Legg. V, 734 b.

παρ-ειλίσσω, poet. ſtatt παρελίσσω, Schol. Eur. Phoen. 146, zw.

παρ-ειμένως, adv. part. perf. pass. von παρίημι, erſchlafft, nachläſſig, Hesych.

πάρ-ειμι (ſ. εἰμί), daneben, dabei ſein, beſ. gegenwärtig od. anweſend ſein; πάρεστε, Il. 2, 485; ὅπποι δ' οὐ παρίασι, 5, 192; παρεών, der Anweſende, oft, wie in Proſa, οἱ παρόντες, überall; ſich bei Einem aufhalten, verweilen, Od. 5, 105. 129; μήλοισι, 4, 640; auch μάχῃ, einer Schlacht beiwohnen, 4, 197; ἐν δαΐτῃσι, Il. 10, 217; beſ. zum Beiſtand anweſend ſein, wie adesse, beiſtehen, καὶ λίην τοι ἐγωγε παρίσσομαι, Od. 13, 393 Il. 18, 472; ἀρωγὴ δ' οὐτις ἀλλήλοις παρῇν, Aesch. Pers. 406; ἐγὼ παρὼν βέλεσι τοῖς Ἡρακλέους ἔθρξα, Soph. Phil. 1392; vgl. Ar. Vesp. 732; Dem. τοῖς νῦν παροῦσιν αὐτῷ καὶ συνδεχοῦσιν, 34, 12, u. ſonſt in Proſa; — zur Hand ſein, vorräthig ſein, von allem Beſtehenden, τὰ παρεόντα, der vorhandene Vorrath, oft χαριζομένη παρεόντων, gern mittheilend von dem Vorhandenen, von den Speiſen, welche nicht erſt zubereitet zu werden brauchen, Od. 1, 140. 4, 56; auch von unkörperlichen Dingen, εἴ μοι δύναμίς γε παρείη, wenn mir die Macht zu Gebote ſtände, wenn ich die Macht hätte, 2, 62; ὅση δύναμίς γε πάρεστι, ſo Viel in meiner Macht iſt, ſo Viel ich vermag, Il. 8, 294. 13, 786 Od. 23, 128; φίλων παρεόντων, Pind. Ol. 7, 6; εἶτ' αὐτὸς ἦν θνήσκοντος ἐγγύθεν παρών, Aesch. Ch. 839; θάρσει· παρέσται μηχανὴ σῳστήριος, Spt. 1032; φόβος δὲ πᾶσι βαρβάροις παρῆν, Pers. 383; πεπτήμονες πάρεισιν δόξαι, Ag. 421, u. ſo öfter auch von Gemüthszuſtänden; vgl. noch αἵ μοι μόναι παρῆσαν ἐλπίδων Soph. El. 800, πᾶσι θαῦμα δυσχερὲς παρῆν Ant. 254. — Von Dingen merke man noch: παρεῖναι παρά τινι, Soph. Phil. 1057; οὗτος παρὰ σοὶ μᾶλα πλησίον ἀεὶ πάρεστιν, Plat. Phaedr. 243 e; — ἐν τινι, z. B. παρεῖναι ἐν ταῖς συνουσίαις, Plat. Prot. 335 b; vgl. Ar. Ach. 513 Av. 30; — εἰς —, ſich nach einem Orte begeben haben und da ſein, ἐς κοῖτον, εἰς Ἀσίην u. ä., Her. 1, 9. 6, 24. 8, 60, 3; Thuc. 6, 88; auch Ὀλυμπίαζε, 3, 8; εἰς τὴν ἐξέτασιν, Xen. An. 7, 1, 11, u. oft; auch ἐς μέσον φόνον, Eur. Or. 1314; — ähnlich ἐπὶ δεῖπνον, Her. 1, 21; ἐπὶ τὴν θυσίαν, ἐπὶ τὸ στράτευμα, ἐπὶ τὰς κώμας, Xen. An. 6, 2, 15. 7, 1, 35. 7, 4, 6 u. ſonſt; übertr., πάλιν ἐπὶ τὴν πρώτην πάρεσμεν ἀπορίαν, Plat. Theaet. 200 d; Georg. 447 b; παρῆσαν ἐπὶ τοῦτο τὸ βῆμα, Dem. 1, 8; auch παρῆσαν ἐπὶ τοῖς ἀγῶσι, 24, 159, u. πάρεστι πρὸς τοῦτο καιρὸν τὰ πράγματα, die Sachen ſind ſo weit gekommen, 2, 8; vgl. noch πρὸς σέ, πρὸς τὴν κρίσιν, Xen. An. 6, 3, 21. 4, 26; Ὀλυμπίαζε παρεῖναι, Thuc. 3, 8. — Das partic., gegenwärtig; τοῦ παρόντος ἀχθηδὼν κακοῦ, Aesch. Prom. 26; πόνων τῶν νῦν παρόντων, 98; τῆς νῦν παρούσης πημονῆς, 469; im Ggſz von μέλλοντα κακά, Pers. 829; ſo Soph. u. Eur.; u. in Proſa; τὰ παρόντα κακά, Her. 8, 20; χρόνος, πόλεμος u. ä., beſ. τὰ παρόντα, die gegenwärtige Lage der Dinge, die gegenwärtigen Umſtände, Her. 1, 113 u. A.; auch τὰ παρεόντα πρήγματα, Her. 6, 100; τὰ παρόντα, jetzt, Soph. El. 218; ἡ νῦν παροῦσα ἡμέρα, Plat. Legg. III, 683 c; auch ſing. το παρόν, Her. 1, 20; ἐν τῷ παρόντι, in der Gegenwart, für die gegenwärtige Lage, Thuc. 2, 88. 5, 63 u. öfter; auch ἐν τῷ τότε παρόντι, 1, 95; Plat. ſetzt gegenüber ἐν τῷ νῦν παρόντι καὶ ἐν τῷ ἔπειστα, Phaed. 67 c; vgl. τὰ γεγενότα καὶ τὰ παρόντα πρὸς τὰ μέλλοντα, Theaet. 186 a; Xen. An. 2, 5, 8; vgl. noch πρὸς τὸ παρόν, τὸ παρὸν αὐτίκα, Thuc. 3, 40; ἐκ τῶν παρόντων, 6, 70, wie Xen. An. 3, 2, 3, nach der gegenwärtigen Lage, wie es dieſe erfordert, vgl. Krüger zu der Stelle; πειρῶ τὸ παρὸν θεραπεύειν, Soph. Phil. 149; τὸ παρὸν εὖ ποιεῖν, Plat. Gorg. 499 c; παρὸν ἀργύριον, Dem. 33, 7. — Impers. gebraucht, πάρεστί μοι, es iſt mir zur Hand, ſteht bei mir, ich habe es in meiner Gewalt, es hängt von mir ab, τοιαῦθ' ἑλέσθαι σοι πάρεστιν ἐξ ἐμοῦ, Aesch. Eum. 829; ὡς ἰδεῖν τέλος πάρεστιν, es iſt möglich, man kann, Pers. 712, u. oft, wie bei Soph. u. Eur.; νῦν γὰρ πάρεστι καὶ δίς αἰάζειν, Soph. Ai. 427; O.

Digitized by Google

C. 1573; χαίρειν παρέστας, El. 180; Ar. Plut. 638; u. in Prosa, Her. 8, 20. 9, 70; πάρεστε τούτου πεῖραν λαμβάνειν, Plat. Gorg. 448 a; παρῆν μετρεῖν τὸ βάθος τῆς χώνου, Xen. An. 4, 5, 6. 7, 1, 26; Folgde. — Abſol. wird ſo παρόν, ion. παρεόν gebraucht, da es möglich iſt, angeht, παρεὸν αὐτοῖσι ἀποκτεῖναι ἐκείνους, Her. 6, 137 u. öfter, vgl. 1, 129. 5, 49. 7, 24; παρὸν φρονῆσαι, Soph. Phil. 1087; Eur. Suppl. 327; οἶνον μηδ' ὁσφραίνεσθαι παρόν, Xen. An. 5, 8, 3; Sp., wie Plut. Fab. 11, τὸν λόγον ἐκ τοῦ ῥᾴστου κρύφα κατασχεῖν παρόν. — Dafür wird auch πάρα gebraucht, Il. 9, 227, Her. 7, 12. S. oben.

πάρ-ειμι (ſ. εἶμι), daneben, vorüber, vorbei gehen; παριών, Od. 4, 527. 17, 233; Pind. P. 1, 26; u. in Proſa, τοὺς παριόντας, die Vorübergehenden, Xen. An. 3, 2, 35, u. öfter; ὁπόσα ἄλλα παρῆσαν χωρία, an welchen ſie vorbei kamen, 5, 4, 30; Plat. Rep. VIII, 546 b u. öfter, u. Folgde; auch übertr., λόγῳ, in der Rede übergehen, Plat. Legg. VI, 776 d; von der Zeit, Her. 7, 181; — hinan-, hinein-, hinzugehen; εἰς τὰ πρόσω παριέναι, Her. 3, 77; ἐς τὰ βασιλήϊα, 84; παρῆσαν ἐς τὴν Παλλήνην, 8, 119; ἐσω πάρειμι, Eur. Hel. 458; πάρειτ' ἐς δυμέλας, Ion 229; πάρειτ' εἰς τὸ πρόσθεν, Ar. Ach. 48 Eccl. 129; πρότερον, Plat. Phaed. 59 e; τοῖς μὲν ἐμπροσθεν ὑπάγειν παρεκελεύετο, τοῖς δὲ ὄπισθεν παρέναι, Xen. An. 3, 4, 48; beſ. vom Auftreten des Redners in der Volksverſammlung, οἱ ἐπὶ τὸ βῆμα παριόντες, Isocr. 8, 13, u. oft abſolut οἱ παριόντες, die öffentlich auftretenden Redner, Andoc. 2, 1 u. ſonſt bei den Rednern; διαπεσεῖ παρέναι συμβουλεύσων Ἀθηναίοις, Plat. Alc. I, 106 c. — Darüber hinausgehen, übertreffen. — Weiter gehen, von Einem zum Andern gehen, τὸ σύνθημα παρῆει, die Parole ging von Mann zu Mann, Xen. An. 6, 3, 25.

παρεῖον, τό, ungebr. att. Form ſtatt des ion. παρήϊον, w. m. ſ., u. vgl. παρειά.

παρ-ειπεῖν, aor. II. zu παράφημι, bereden, beſchwatzen, gew. mit dem Nebenbegriffe liſtiger Täuſchung, τινά, Il. 1, 555. 6, 337, täuſchen. — Mit dem accus. der Sache, Einem Etwas einreden, anrathen, αἶσιμα παρειπών, Il. 6, 62. 7, 121, u. ohne Caſus, zureden, rathen, 11, 793. 15, 104; bei Aesch. Prom. 131, πατρῴας μόγις παρειποῦσα φρένας, überreden. — [Im partic. παρειπών iſt α bei Hom. in der Verſchebung lang.]

παρ-είργω, abhalten, abwehren, Hesych.

παρ-αρῶ, poet. u. ion. ſtatt παρερῶ, Her.

παρ-είρω (εἴρω), daneben od. dabei anreihen, einſchieben; Aesch. frg. 267; μεταξὺ τοῦ ὑμᾶς λέγειν οὐδ' ἂν τρίχα μὴ ὅτι λόγον ἂν τις παρείρειεν, Xen. Conv. 6, 2; Pol. 18, 1, 13; Ath. V, 190 a.

παρ-ας-άγω (ἄγω), daneben hineinführen, heimlich einführen, auch ohne einen ſolchen Nebenbegriff, z. B. ins Theater, Isocr. 8, 82; oft bei Pol., z. B. 1, 18, 3; μουσικὴν ἐπ' ἀπάτῃ παρεισῆχθαι τοῖς ἀνθρώποις, 4, 20, 5; einrichten, 4, 21, 1; auch redend oder handelnd einführen, 3, 47, 7; D. Sic. 1, 96 u. a. Sp.

παρ-ας-αγωγή, ἡ, das Einführen, Sp.

παρ-άς-ακτος, daneben eingeführt, eingeſchlichen, Sp.

παρ-ας-αρθρόω, oder -αρθρέω, daneben vergliedern oder einſchieben, conj. bei D. L. 10, 66.

παρ-ας-βάλλω (ſ. βάλλω), dabei, dazu, an der Seite od. heimlich hineinwerfen, einſchieben, VLL. u. Sp. — Intranſ., daneben hineinfallen, hineingerathen.

παρ-άς-βασις, ἡ, das daneben Hineingehen, Sp.

παρ-ας-βατικός, ἡ, ὁν, zum Eingange gehörig, Schol. Ar. Ach. 970.

παρ-ας-βιάζομαι, mit Gewalt eindringen, Iambl.

παρ-ας-γραφή, ἡ, heimliches, widerrechtliches Einſchreiben, Plut. amator. 13.

παρ-ας-δέχομαι (δέχομαι), dabei, noch dazu, an der Seite oder heimlich auf- oder annehmen; παρεισδέδεγμαι, Soph. Trach. 537; Arist. partt. anim. 3, 1.

παρ-ας-δύνω, = παρεισδύομαι; λόγος εἰς τὰς γνώμας, Demad. 3; Schol. Ap. Rh. 1, 645.

παρ-άς-δυσις, ἡ, das heimliche Hineingehen, Hineinſchleichen, Theophr.; Plut. de tranqu. an. 18.

παρ-ας-δύω (ſ. δύω), gew. im med. u. intranſ. tempp., nebenbei hineingehen, heimlich ſich einſchleichen, Hippocr., Plut. Agis 3 u. a. Sp., μορίων ἀπὸ τῆς Δακωνικῆς διαλέκτου παρεισδεδυκότων, Apollon. synt. 314, 16.

παρ-ας-εῖδον (aor. zu παρεισοράω, welches nicht vorkommt), daneben oder heimlich hineinſehen, Μενέλαος τᾶς Ἑλένας τὰ μᾶλά πα γυμνὰς παρεισεῖδεν, Ar. Lys. 156.

παρ-άς-ειμι (ſ. εἶμι), = παρεισέρχομαι; Antiphan. bei Ath. III, 118 e; Pol. 5, 75, 8, wie a. Sp.

παρ-ας-ερπύζω, daneben, heimlich hineinkriechen, einſchleichen, Philo.

παρ-ας-έρχομαι (ſ. ἔρχομαι), daneben od. heimlich hinein-, dazu kommen; Pol. 1, 7, 3 u. öfter; εἰς τὸ στρατόπεδον, Plut. Poplic. 17; a. Sp.

παρ-ας-κομίζω, daneben od. heimlich einführen, Ios. u. a. Sp.

παρ-ας-κρίνω, hineinbringen, -ſchieben, Eust. 263, 6, VLL.

παρ-ας-κυκλέω, daneben, heimlich, unvermerkt hineinbringen, ἰχθὺν παρεισεκύκλησεν οἰόν' ὁρώμενον λάχανον, Iuba bei Ath. XIV, 661 b.

παρ-ας-οδεύω, = παρεισκομίζω, Luc. Philopatr. 12.

παρ-ας-οδίαζω, ſ. παρεπεισοδιάζω.

παρ-ας-πείρω, daneben od. heimlich hineinſchicken, hineinlaſſen; Ios.; Plut. amat. 16.

παρ-ας-πίπτω (ſ. πίπτω), daneben od. heimlich einfallen, ſich heimlich hinein- od. hinzuſchleichen; τῶν παρεισαγεσθαι καὶ παρεισπίπτειν εἰωθότων εἰς τὰς πολυορκουμένας πόλεις Pol. 1, 18, 3, u. öfter; Plut. Demetr. 7 u. a. Sp.

παρ-ας-πλοκή, ἡ, das Einflechten daneben, Mathem. vett.

παρ-ας-πορεύομαι, daneben, an der Seite oder heimlich hineingehen, Sp.

παρ-ας-πράσσω, att. -ττω, noch daneben, d. i. unrechtmäßiger Weiſe einfordern od. eintreiben, Poll. 9, 32.

παρ-ας-ρέω (ſ. ῥέω), daneben, heimlich, unvermerkt hinein- od. zufließen, ἐάν τι παρεισρυῇ, Arist. part. an. 3, 3; ſich hineinſchleichen, πρὸς τὰ συσσίτια, Plut. Lyc. 17; εἰς τὴν πόλιν, 27; ἵνα μή τι ἀπατάληπτον παρεισρυῇ, M. Ant. 7, 54.

παρ-ας-τρέχω (ſ. τρέχω), daneben hineinlaufen, Sp.

παρ-ας-φέρω (ſ. φέρω), daneben, von der Seite

Digitized by Google

od. heimlich hineintragen, Sp.; beſ. in Athen, νόμον, ein neues Geſetz gegen ein anderes in Vorſchlag bringen, Dem. Lpt. 88. 89.

παρ-εισ-φθείρομαι (ſ. φθείρω), zu ſeinem eignen od. eines Andern Unglück daneben, heimlich hineingehen, hineingerathen, Philo u. a. Sp.

παρ-εισ-φρέω, eindringen, Sp.

παρ-εισ-χέω (ſ. χέω), dabei eingießen, Sp.

παρ-έκ, vor einem Vocal und auch ſonſt häufiger παρείξ; — a) als praepos.; — 1) mit dem gen., vom Orte, außerhalb, draußen, daneben, dahinter Od. 9, 116 Il. 10, 349; H. h. Merc. 149; sp. D., wie Ap. Rh. 1, 1315. 2, 1114; — wie χωρίς, außer, ausgenommen, Her. 1, 14. 93. 192. 2, 4. 31. 3, 106 u. öfter; ἑτέραν παρὲξ τῶν εἰρημένων εὑρεῖν, Plat. Epin. 976 e; Sp., wie LXX. — 2) häufiger c. accus., daneben oder darüber hinaus, daran vorbei, jenſeits, πολλὸν δὲ παρὲξ ἄλα φῶκος ἔχευαν, Il. 2, 7; οἱ δ' ἐπεὶ οὖν μέγα σῆμα παρὲξ ἅλοσο ἔλασσαν, 24, 349; vgl. Od. 12, 276. 433. 15, 199. 16, 165; h. Apoll. 419 h. Merc. 563; παρὲκ νόον, über Sinn u. Verſtand hinaus, wider die Vernunft, thörichter Weiſe, Il. 10, 391. 20, 133 h. Merc. 547 h. Ven. 36 u. sp. D., wie Ap. Rh. 1, 130; außer, ausgenommen, Il. 24, 434. — b) am häufigſten adv.; vom Orte, daneben hin, daran vorbei, darüber hinaus, Hom., παρὲξ ἔχε δίφρον, Hes. Sc. 352; nahe dabei, στῆ δὲ παρέξ, Il. 11, 486; übertr., hinaus über das Rechte u. Wahre auslenkend, ausweichend, οὐκ ἂν ἔγωγε ἄλλα παρὲξ εἴποιμι παρακλιδόν, Od. 4, 348. 17, 139; οὐδὲ δοίκεν δῆμον ἰόντα παρὲξ ἀγορευέμεν, Il. 12, 213; unvernünftig, thöricht, Od. 23, 16; ἄλλα παρὲξ μεμνώμεθα, laß uns anderer Dinge außer dieſen gedenken, 14, 168; ausgenommen, Ap. Rh. 2, 344; Hippocr.; mit folgdm ἤ, Her. 1, 130; ταῦτα παρὲξ δὲ μηδὲν λαμβάνων, Pol. 3, 23, 3; Plut. Pomp. 45. — Schon die Alten ſchwankten über die Accentuation, und Einige machten einen Unterſchied zwiſchen παρέξ c. accus. u. πάρεξ, = ἐκτός, c. gen., ſ. Schol. Hes. Sc. 351; vgl. Hdn. περὶ μον. λέξ. p. 25, 10. Nach Eust. iſt πάρεξ die ſpäter allein übliche Accentuation (in der Bdtg von χωρίς c. gen.), die ſich auch in den Ausgaben des Her. überall findet, παρέκ gar nicht mehr gebräuchlich, bemerkt aber nur παρέξ. S. auch Spitzner exc. XVIII zur Il.

παρ-έκαστα, richtiger getrennt geſchrieben, von den VLL. ἑκάστοτε erkl., überall, immer, Sp.

παρ-εκ-βαίνω (ſ. βαίνω), daneben weg, darüber hinausſchreiten, d. i. überſchreiten, καὶ μή τι παρεκβαίνουσι δικαίου, Hes. O. 224, wie τοῦ καθήκοντος, ſeine Pflicht verletzen, Pol. 12, 6, 1; u. c. accus., τὸ πᾶν διὸς εἶδος παρεκβάντες, Aesch. Ch. 635; τὰ νενομισμένα, Plut. Num. 9; abſol., über das Maaß hinausgehen, Arist. eth. 4, 5 u. öfter; — abſchweifen, beſ. in der Rede, ἡμεῖς δὲ λέγωμεν, ὅθεν παρεξέβημεν Arist. eth. 1, 5, u. öfter; ἀπὸ τούτων, Pol. 4, 9, 1 u. ſonſt.

παρ-εκ-βάλλω (ſ. βάλλω), die Anmerkungen, die Andere über einen Schriftſteller gemacht haben, ausziehen u. wieder zuſammenſtellen, Sp., wie Scholl. S. παρεκβολή.

παρ-εκ-βασις, ἡ, Abweichung vom rechten Wege, rechten Maaße, Arist. eth. 8, 12 pol. 3, 7 u. öfter; Abſchweifung in der Rede, Isae. 6, 59, Pol. 3, 9, 6; ἵνα μὴ μακρὰς ποιώμεθα τὰς παρεκβάσεις, D. Sic. 1, 37; a. Sp.

παρ-εκ-βατικός, ή, όν, vom Wege abweichend, beſ. in der Rede auf Nebendinge übergehend, abſchweifend, sp. Rhett.

παρ-εκ-βολάομαι, = παρεκβάλλω, Schol. Ap. Rh. 4, 284.

παρ-εκ-βολή, ἡ, Auswahl und Zuſammenſtellung der Anmerkungen Anderer über einen Schriftſteller, Sp., wie Eust. ſeinen Commentar zu Homer nennt.

παρ-εκ-βολικός, ή, όν, zu den παρεκβολαί gehörig, ſie betreffend, τὸ παρεκβολικόν, = παρεκβολαί, Eust. u. a. Gramm.

παρ-εκ-δέχομαι (ſ. δέχομαι), anders oder falſch aufnehmen und auslegen, mißdeuten, M. Ant. 5, 6 u. a. Sp.

παρ-εκ-δεδομένη, ἡ, die mit einem Andern Verheirathete, Titel eines Stücks des Euphro bei Ath. III, 100 d nach Mein.

παρ-εκ-δοχή, ἡ, andere, falſche Auffaſſung des Sinnes, Sp.

παρ-εκ-δοχικός, = συνεκδοχικός, Schol. Od. 3, 486.

παρ-εκ-δρομή, ἡ, die Abſchweifung, Eust.

παρ-εκ-δύω (δύω), in den intranſ. tempp. daneben weg-, heimlich heraus- od. davongehen, παρεκδύς Luc. Iov. trag. 41.

παρ-εκεί, Erkl. der VLL. von ἐπέκεινα.

παρ-έκ-θεσις, ἡ, das zwiſchen eine ἔκθεσις Eingeſchobene, Schol. metr. Ar. Ach. 1007 Pax 458.

παρ-εκ-θέω (ſ. θέω), daneben heraus-, vorbeilaufen, c. accus., Ap. Rh. 1, 592.

παρ-εκ-θλίβω, von der Seite herausdrängen, pass., Arist. probl. 23, 5.

παρ-εκ-κλίνω, von der Seite ab- u. anderswohin biegen od. neigen, beſ. von der Beugung u. Veränderung eines Wortes, τοὔνομα, D. Hal. 5, 47; gew. intranſ., ausweichen, abbiegen, εἰς τὰ σώφρονα, Arist. part. anim. 3, 4 u. Sp.; auch c. accus., ſich von Jemandem abwenden, ihn vermeiden, Arist. H. A. 6, 29 u. Sp.; abſol. ausweichen, Aesch. 1, 176.

παρ-εκ-κλισις, ἡ, das Abbiegen, Ausweichen, Sp.

παρ-εκ-κοπή, ἡ, das Abſchneiden, Verſperren, Sp.

παρ-εκ-λέγω (ſ. λέγω), heimlich einſammeln, τὰ κοινά, die Staatseinkünfte heimlich einſammeln und für ſich ſelbſt gebrauchen, Dem. 19, 294; vgl. von Sp. D. Cass. 54, 21. 76, 7; auch von Vögeln, Futter einſammeln, Ael. H. A. 8, 25 u. ſonſt bei Sp.

παρ-εκ-λείπω (ſ. λείπω), aus- u. vorbeilaſſen, Sp.

παρ-εκ-νίομαι (ſ. νίομαι), dabei, daneben, heraus-, vorübergehen, -fahren, c. accusat., Ap. Rh. 2, 941.

παρ-εκ-νεύω, ausbiegen, Eust.

παρ-εκ-πέμπω, herausſchicken, geleiten, Philo.

παρ-εκ-περάω, daneben herausgehen, c. accus., Aesch. fr. 23.

παρ-εκ-πηδάω, herausſpringen, Sp.

παρ-εκ-πίπτω (ſ. πίπτω), heraus u. anderswohin fallen, Plut. plac. phil. 3, 12; ſich daneben od. heimlich herausſchleichen, entkommen, Sp.; ausfallen, von Wörtern, D. Hal. C. V. a. 25.

παρ-εκ-προ-φεύγω (ſ. φεύγω), entfliehen, entgehen, ἵνα μή σε παρεκπροφύγῃσιν ἀέθλια, Il. 23, 314, von Kampfpreiſen, die dem, der überwunden wird, entgehen.

Digitized by Google

παρ-εκ-πυρόομαι, pass., dazwischen, mittlerweile feurig od. glühend werden, Arist. Meteor. 1, 4.

παρ-εκ-ρέω (s. ῥέω), vorbeifließen, Sp.

παρ-έκ-στασις, ἡ, = ἔκστασις, Euseb.

παρ-εκ-στροφή, ἡ, Abwendung, Verdrehung, Sp.

παρ-εκ-τανύω, = παρεκτείνω; Iren. 3 (v, 251); κενὴ δὲ παρεκτετάνυστο φαρέτρη, Qu. Sm. 3, 336.

παρ-έκ-τασις, ἡ, Ausdehnung od. Erstreckung daneben hin, Epic. bei D. L. 10, 113; Verlängerung, z. B. einer Sylbe, auch Dehnung eines Wortes durch Zusatz einer Sylbe, Gramm.

παρ-εκ-τείνω (s. τείνω), daneben, dabei, darüber ausdehnen, hinstrecken, τινά, Democrit. bei Stob. Floril. 22, 42; oft bei Pol. von taktischer Aufstellung der Soldaten, 1, 26, 5. 11, 12, 4; τὴν πλευρὰν ἑκάστην παρεκτείνων εἰς τέτταρα πλέθρα, D. Sic. 2, 10; auch, sc. ἑαυτόν, sich ausdehnen, erstrecken, also intransf., αἱ κῶμαι παρεξέτειναν ἀπὸ Πισιδίας ἕως Λυκίας, Strab. XIII, 631; vgl. D. Sic. 1, 30. 14, 22 u. a. Sp. So auch das pass., ἕλη παρεκτείνεται τοῖς χείλεσι τοῦ ποταμοῦ, D. Sic. 3, 9; Plut. Arist. 11.

παρ-εκ-τελέω (s. τελέω), gegen den Wunsch vollbringen, Mosch. 4, 125 (Mein. getrennt geschr.).

παρ-εκτέος, adj. verb. von παρέχω, Xen. Cyr. 2, 2, 15.

παρ-εκ-τίθημι (s. τίθημι), heimlich aussetzen, Schol. Eur. Andr. 69 u. a. Sp.

παρ-εκτικός, ή, όν, zum Darreichen od. Geben geschickt, geneigt, darreichend, Sp., wie Schol. Soph. O. R. 24; ἀλγηδόνος, S. Emp. adv. math. 7, 203.

παρ-έκ-τισις, ἡ, das Büßen, Sühnen, Sp.

παρ-έκ-τοπος, ein wenig außerhalb des Weges.

παρ-εκτός, adv., außer, außerhalb, LXX. u. N. T.

παρ-εκ-τρέπω, nebenbei weg- od. abwenden; übtr., βρωτοῖσι καὶ ποτοῖσι καὶ μαγεύμασι παρεκτρέποντες ὀχετὸν ὥστε μὴ θανεῖν, Eur. Suppl. 1111; entstellen, verdrehen, Sp. — Pass., sich vom Wege abwenden, ausweichen, Sp., wie Plut. cons. ad Apoll. p. 350; τῆς ὁδοῦ, Schol. Ar. Ach. 81; παρεκτετράφθαι, im Sglf von συμπεφυκέναι, Arist. de gen. anim. 4, 4.

παρ-εκ-τρέχω (τρέχω), daneben, darüber hinaus-, vorbeilaufen, τοὺς μαχομένους παρεκδραμόντες ἐκ πλαγίων ἔκτεινον, Plut. Flam. 8.

παρ-εκ-τρίβω, daneben herausreiben, Arist. de coel. 2, 7 u. Sp.

παρ-εκ-τροπή, ἡ, das daneben Abweichen vom geraden Wege, Clem. Al. u. a. Sp., auch übertr., Irrthum.

παρ-εκ-τροχάζω, = παρεκτρέχω, Tzetz.

παρ-εκ-φαίνομαι (s. φαίνω), daneben, an der Seite herausſehen, Galen. u. a. Sp.

παρ-εκ-φέρω (s. φέρω), daneben, darüber hinaustragen, u. pass. darüber hinausgetragen werden, -gehen, πέρα τοῦ μέτρου, Plut. cons. Apoll. A.

παρ-εκ-χέω (s. χέω), daneben od. auf die Seite ausgießen, ἐκ θατέρου εἰς θάτερον κατὰ σταγόνα, S. Emp. adv. math. 7, 90; im pass. sich daneben ergießen, austreten, z. B. vom Nil, Strab. XVI, 760; τὸ ῥεῦμα παρεκχυθέν, D. Sic. 5, 47.

παρ-έκ-χυσις, ἡ, das Ausgießen, bes. Austreten eines Flusses; Pol. bei Ath. VIII, 332 a; Strab. 3, 5, 7 u. Folgde.

παρ-ελαττόω, verringern, Sp.

παρ-ελαύνω (s. ἐλαύνω), daneben vorbei- od. vorübertreiben, u. mit ausgelassenem ἅρμα, ἵππον u. dgl. scheinbar intransf., vorbeifahren, -reiten; τάχα παρελάσσεις, Il. 23, 427, vgl. 382, mit dem Wagen überholen u. so im Wettlauf überwinden, wie οἵοισίν μ' ἵπποισι παρήλασαν Ἀκτορίωνε ib. 638; Τρηχῖνα παρελαύνω, ich fahre nach Trachis hin, Hes. Sc. 353; νηῒ παρήλασε, er segelte vorbei, Od. 12, 186; u. so ἐπειδὴ τάχ' ἂν γε παρήλασαν 12, 197; ἐναντίω δὴ ἅρματε ἐπὸ τοῦ πλήτους ἂν παρελάσαιτην, Ar. Av. 1129; u. in Prosa, παρελαύνων ἐφ' ἅρματος, vorbeifahrend, worauf folgt ἐπεὶ δὲ πάντας παρήλασε, Xen. An. 1, 2, 16, der auch ἵππον dazu setzt, παρελαύνων τὸν ἵππον εἰς τὸ πρόσθεν, Cyr. 7, 3, 54; auch = vorrücken, παρελῶντας ἐπὶ τοὺς πολεμίους Hipparch. 8, 21, u. Sp., die auch wie Arst. 675 das u el. so brauchen; bei Theocr. 5, 89. 8, 73 schwankt die Lesart zwischen παρελεύντα, παρελάντα u. παρελῶντα.

παρ-ελέγχω, = ἐλέγχω, Galen.

παρ-έλευσις, ἡ, das Vorübergehen, bei Suid. Erkl. von παροδεία.

παρ-ελίσσω (s. ἑλίσσω), daneben drehen od. herumdrehen.

παρ-ελκόντως, adv. part. praes. von παρέλκω, daneben schleppend, dah. überflüssig, Schol. Thuc. 3, 82 u. a. Sp.

παρ-έλκυσις, ἡ, das Verziehen, Verzögern, VLL.

παρ-ελκυσμός, ὁ, = Vorigem, Eust. 1005, 6.

παρ-ελκυστής, ὁ, der Verziehende.

παρ-ελκύστρια, ἡ, fem. zu παρελκυστής.

παρ-ελκύω (s. ἕλκυω), giebt tempp. zum Folgdn.

παρ-έλκω (s. ἕλκω), 1) daneben od. auf die Seite ziehen, bei Seite bringen, herbeiziehen, Pol. 9, 20, 6 u. Sp.; u. med., für sich, d. i. an sich ziehen, raffen, δῶρα παρέλκετο, durch List oder sonst unrechtmäßiger Weise an sich bringen, Od. 18, 282; — an od. von der Seite ziehen, von Kameelen, die als σειραφόροι an beiden Seiten neben dem Joche ziehen, Her. 3, 102; vgl. Harpocr. v. ἄμπος; — γνάθους, Ar. Pax 1305; verziehen od. bewegen. — Von dem Rechten abziehen, καὶ παρέλκει πραγμάτων ὀρθὰν ὁδὸν ἔξω φρενῶν, Pind. Ol. 7, 46; παρέλκων ἑαυτὸν ἐκ τοῦ οἰκήματος, sich heimlich entziehend, Plut. Cleom. 8. — 2) intr., ziehen, fließen; μὴ μένῃσε παρέλκετε, Od. 21, 111, in die Länge ziehen; τὸν χρόνον, hinziehen, hinbringen, D. Hal. 2, 45; εἰ τὰ κατὰ τὸν κίνδυνον παρέλκυσε τελέως ὀλίγας ἡμέρας, Pol. 2, 70, 3; u. pass., τῶν ὀφωνίων παρελκομένων καὶ καθυστερούντων, 5, 30, 5, vgl. 23, 2, 11; Sp. — 3) nebenher schleppen, überflüssig sein, Sp., besonders Gramm.; auch im pass., ἡ δὲ πέμπτη κλῆσις καὶ ἡ τελευταία παρελκόντε, D. Hal. 4, 20; τὰ παρελκόμενα τοῖς ἐπιτηδεύμασι, was zu den Künsten gerechnet wird, ohne eigentlich ein wesentlicher Bestandtheil derselben zu sein, Pol. 9, 20, 6.

παρ-ελ-λείπω, unterlassen, Sp.

παρ-έλ-λειψις, ἡ, das Auslassen des Danebenstehenden, Drac. p. 159, 23; S. Emp. adv. math. 8, 446.

παρ-εμ-βαίνω (s. βαίνω), daneben einherschreiten, aufsteigen (ans Land), Plut. gen. Socr. 28; τεθρίππῳ παρεμβεβηκώς, D. Hal. 2, 34, wie ἅρματι 8, 67; παρ. ἐφ' ἁρματίου δίφρου, 5, 47, vom Triumphator; a. Sp.

Digitized by Google

παρ-εμ-βάλλω (ſ. βάλλω), daneben, dazwiſchen einſchieben, einſtellen, z. B. in die Schlachtordnung, Pol. 2, 27, 7 u. öfter; τοὺς μὲν ἐπὶ τὸ δεξιὸν κέρας παρενέβαλε, 1, 33, 7, öfter; auch abſolut, παρενέβαλον εἰς ναυμαχίαν, 5, 69, 7 (vgl. Plut. Sull. 17 E.); ſich wohin einlagern, Ἀμίλκου παρεμβεβληκότος ἐν τινι πεδίῳ, 1, 77, 6, öfter; feindlich einfallen, εἰς Μακεδονίαν, 29, 7, 8; bei Tiſche, dazwiſchen ſich einſchieben, Plut. Symp. 1, 2 A. — Uebertr., λόγους, nebenbei, was nicht zur Sache gehört, fälſchlich einwerfen, dabei vorbringen, Dem. 40, 61; ὑποφίας, Aesch. 1, 167; vgl. Arist. rhet. 3, 14 u. Ar. Vesp. 479; ὁ τὸν Κήνιππον γάμον εἰς τὰ Ἡσιόδου παρεμβαλών, Plut. Symp. 8, 8 E.

παρ-εμ-βατικῶς, adv., parenthetiſch, gu.

παρ-εμ-βλαστάνω (ſ. βλαστάνω), dabei keimen, ſproſſen, Philo.

παρ-εμ-βλέπω, von der Seite darauf ſehen, ἐς πέρας, Eur. Hel. 1574.

παρ-εμ-βολή, ἡ, das daneben, dazwiſchen Einſchieben, λόγων, Aesch. 1, 166 u. öfter, u. Sp. Bei Pol. ſowohl Einordnen, Einſtellen in das Heer, beſ. zur Schlachtordnung, 11, 31, 6, wie das aufgeſtellte Heer ſelbſt, Ael. V. H. 13, 46; auch das Aufſchlagen eines Lagers u. das Lager ſelbſt, Pol. 6, 28, 1. 10, 35, 7 u. öfter; vgl. Poll. 9, 15; Plut. Caes. 45 u. N. T. Act. 21, 34. — Auch wie παρεξειρεσία, der niedrigſte Rand des Schiffes am Vorder- u. Hinterſteil. — Ein Fechterausdruck, das Unterſchlagen des Beines, Plut. Symp. 2, 4.

παρ-εμ-βολικός, ἡ, όν, im Lager, nach Art eines Heereslagers, σκῆνα, Plut. Symp. 2, 10, 1.

παρ-εμ-βολο-αβής, ές, einem Einſchiebſel, einer Interjection ähnlich, Hesych. v. βόμβαξ.

παρ-εμ-βόω, daneben, an der Seite einſchieben, παρενεβίβυστο Luc. hist. conscr. 22.

παρ-εμ-μαίνομαι, = etwas ἐμμαίνομαι, Tim. lex. Plat. Crit. von κορυβαντιᾶν.

παρ-εμ-μανής, ές, = etwas ἐμμανής.

παρ-εμ-μίγνυμι (ſ. μίγνυμι), dazu einmiſchen, Ael. H. A. 8, 30.

παρ-εμ-πάσσω, daneben, dazu, damit einſtreuen, Dioſc. u. a. Sp.

παρ-εμ-πίνω (ſ. πίνω), unmäßig trinken, Hesych.

παρ-εμ-πίπλημι (πίμπλημι), heimlich anfüllen, τὸ τεῖχος παρεμπλήσας ὅπλων Plut. Marcell. 18.

παρ-εμ-πίμπρημι (ſ. πίμπρημι), durch Reiben woran anzünden, entzünden, Strab. XV, 709.

παρ-εμ-πίνω (ſ. πίνω), daneben, dazwiſchen hineinfuſſen, dazukommen, παρεμπέπτωσαν τὴν ἀσυστασίαν Plat. Charm. 173 d u. Folgde; παρεμπεσόντων εἰς τὴν πολιτείαν οὐκ ἀλογίστων ἀνθρώπων, Aesch. 2, 173; εἰς τὰς ὁμοιότητας, Clearch. bei Ath. VI, 257 a; u. übh. zufällig dazukommen, Sp.

παρ-εμ-πλάσσω, att. -ττω (ſ. πλάσσω), daneben, dazwiſchen, von der Seite hineinſchmieren, Sp., beſ. Medic.

παρ-εμ-πλαστικός, ἡ, όν, verſtopfend, sp. Medic.

παρ-εμ-πλέκω, daneben, dazwiſchen einflechten, gu miſchen, Ath. II, 57 d u. a. Sp.

παρ-εμ-πλήθω, überfüllt, überladen ſein, Sp.

παρ-εμ-πλοκή, ἡ, das dazwiſchen Einflechten, ἐστορημένη, eingeflochtene Erzählung, Sp.

παρ-εμ-πόδίζω, wie ἐμποδίζω, im Wege ſein, hinderlich ſein, τινί, Luc. Amor. 15 u. a. Sp.

παρ-εμ-πόδισμός, ὁ, das Hinderniß, Galen.

παρ-εμ-πόδων, wie ἐμποδών, im Wege, hinderlich, nur Sp.

παρ-εμ-ποιέω, heimlich, daneben hineinthun, einflößen, μελέτην τοῦ ζητεῖν τὰ μὴ προσήκοντα Plut. de curios. 11.

παρ-εμ-πολάω, daneben, heimlich od. fälſchlich einführen; γάμους, Eur. Med. 910, neben der rechtmäßigen Ehe eine andere eingehen; bah. παρεμπολημένος, ein eingeſchwärzter, unächter Bürger, Poll. 3, 56, = παρεγγεγραμμένος.

παρ-εμ-πόρευμα, τό, ein kleiner, unbedeutender oder ſchlechter Handelsgegenſtand, ſonſt ἔμπος, Hesych. — Ueberh. Nebenwerk, Nebenſache, Luc. Dem. enc. 22, M. Ant. 3, 12 u. a. Sp.

παρ-εμ-πορεύομαι, nebenbei womit handeln; übertr., nebenher verſchaffen od. gewähren, ἡ ἱστορία εἰ μὲν ἄλλως τὸ τερπνὸν παρεμπορεύεται τ. λ. i. neben der Belehrung auch Ergötzung gewähren, Luc. hist. conscr. 9.

παρ-εμ-πτωσις, ἡ, die Dazwiſchenkunft; Arist. de respir. 11; Plut. u. a. Sp.

παρ-εμ-φαίνω (ſ. φαίνω), daneben zeigen od. ſehen laſſen; τὴν αὐτοῦ παρεμφαίνων δψιν, Plat. Tim. 59 c; med. daneben ſich zeigen, erſcheinen, Arist. de anim. 3, 4, der probl. 23, 9 paſſiviſch ſagt παρεμφαινόμενον ὕδωρ, Waſſer, in welches das Bild eines daneben ſtehenden Gegenſtandes fällt. — Beiläufig od. zugleich andeuten, Arist. phys. ausc. 4, 4; anzeigen, τὸν διδάσκαλον ὡς ὕστερον ἐμμίσησαντα ἐπὶ τροφῇ Ath. VII, 281 d, u. a. Sp.; auch mit ausgelaſſenem ἑαυτόν, ſcheinbar intranſ., ſich zeigen, erſcheinen, διὰ τῶν λόγων παρεμφαίνων τοῖς εἰδότες τοὺς ἐν ἑκάστῃ τῶν πόλεων, Pol. 28, 3, 4, vgl. λόγων τὸν πατέρα ἐκ τοῦ δικαιοτάτου ὡσανεὶ γαστρίμαργον παρεμφαίνων, 12, 24, 2; — auch ähnlich ſein, eigtl. Etwas durchblicken laſſen, Dioſc.

παρ-εμ-φαντικός, ἡ, όν, daneben, dabei zeigend; v. l. von παρεμφατικός, Apoll. de synt. 132, 16.

παρ-εμ-φάρακτος, nach Hesych. = ἀσαλής.

παρ-εμ-φασις, ἡ, das daneben od. dabei Zeigen, Vorſtellen, Sp., beſ. Gramm.; auch = Bedeutung eines Wortes, Phalar. ep. 116 E.

παρ-εμ-φατικός, ἡ, όν, = παρεμφαντικός, gen. bei den Gramm. τὰ παρεμφατικά, die modi finiti des Verbums im Ggſz des Infinitivs, ἀπαρέμφατος, vgl. D. Hal. de C. V. 5.

παρ-εμ-φερής, ές, etwas od. faſt ähnlich; Arist. H. A. 4, 1; ὅτα καὶ κέρκον καὶ φωνὴν ζωστ παρεμφερῆ ἔχει, D. Sic. 1, 35; u. Sp.

παρ-εμ-φέρω (ſ. φέρω), nahe kommen, etwas ähnlich ſein, τινί, Dioſc. u. a. Sp.

παρ-εμ-φράττω, dabei einſtopfen, Galen.

παρ-εμ-φύομαι (φύω), an der Seite anwachſen, παρενεφύετο Luc. fugit. 10.

παρ-εμ-φυσις, ἡ, das Anwachſen, Sp.

παρ-εν-αλλαγή, ἡ, Umänderung, Galen.

παρ-εν-αλλάσσω, verändern, Sp.

παρ-εν-δείκνῡμι (ſ. δείκνυμι), nebenbei zeigen, Verſtecktes andeuten, nur im med., Poll. 4, 113. 145.

παρ-εν-δέω, daneben wohnen (?).

παρ-εν-δίδωμι (ſ. δίδωμι), nachgeben, nachlaſſen, Sp., neben ὑφίεσθαι Plut. reip. ger. praec. 17.

παρ-εν-δύω (δύω), in den intranſ. Zeiten, daneben,

Digitized by Google

von der Seite, heimlich hineingehen od. kommen, κάλλιξ παρενδὺς θυραῖος, Plut. de frat. am. 2.

παρ-εν-ίδον, inf. παρενιδεῖν (das praes. παρενοράω u. a. tempp. kommen nicht vor), von der Seite ansehen, Ar. Lys. 156.

παρ-εν-είρω (εἴρω), daneben einreihen, einschalten, Ath. XV, 190 b u. a. Sp.; ἑαυτὸν εἰς πάντα, sich in Alles einmischen, neben καταμιγνὺς εἰς πάντα, Plut. an seni ger. resp. 18.

παρ-εν-εσ-αγωγή, ἡ, das unerwartete Einführen, Sp.

παρ-ενήνοθε, dabei oder davon sein, daran haften; Ap. Rh. 1, 664 ἡμετέρη μὲν νυν τοίη παρενήνοθε μῆτις, unser Rathschluß war dabei ein solcher; Orph. Lith. 628 εἰ χρυσὸς μάρπτων πυρετὸς παρενήνοθε γυίοις. Vgl. ἐπενήνοθε u. κατανήνοθε.

παρ-εν-θεσις, ἡ, das Dazwischenstellen, Einschieben, gew. ein eingeschobener Satz, Zwischensatz, Scholl., Gramm. u. a. Sp.

παρ-εν-τεθείς, dazwischen gestellt, eingeschoben, bes. Gramm.

παρ-εν-θήκη, ἡ, Zwischensatz, Einschiebsel, Her. 1, 186. 6, 19; λόγων, eine nicht nothwendige Einschaltung in eine Rede, Abschweifung, 7, 5. 171 u. Sp., wie Plut. ἐτέρας δὲ τοῦ πολέμου παρενθήκας ἐποιεῖτο, um den Krieg nämlich in die Länge zu ziehen, Pomp. 41; ἐν παρενθήκης μέρει, nebenbei, Sp. Bei Poll. 1, 99 Ballast.

παρ-εν-θυμέομαι, außer Acht lassen, vernachlässigen; M. Ant. 5, 5; Philo u. a. Sp.; aor. παρενεθυμήθην.

παρ-εν-θύμησις, ἡ, Mangel an Aufmerksamkeit, Vernachlässigung (?).

παρ-εν-θύρσεος, Ausdruck falscher Begeisterung, unzeitiger Enthusiasmus, vom pathetischen Schwulste der Rede, Longin. 3, 5.

παρ-ενιαυτο-φόρος, ein Jahr ums andere Frucht tragend, Theophr.

παρ-ενίπτω (ἐνίπτω), wie παρανδάω, zu Einem sprechen, τινί, Ap. Rh. 3, 367.

παρ-εν-οπλίζω, = ἐνοπλίζω, Tzetz. ad Lycophr. 205.

παρ-εν-οχλέω, Einen daneben, während dessen beunruhigen, belästigen; τινί, Arist., παρηνώχλουν τοῖς Καρχηδονίοις Pol. 1, 8, 1 (wie Plut. Timol. 3); aber auch c. accus., 16, 37, 3, wie Plut. Rom. 21 u. öfter; pass., παρηνώχλησθε Dem. 18, 50, παρενοχλούμενος ὑπ' αὐτῶν Pol. 3, 53, 6, Sp.

παρ-εν-όχλημα, τό, Belästigung, Hinderniß, Philo.

παρ-εν-όχλησις, ἡ, Beunruhigung, Belästigung bei einem Geschäft (?).

παρ-εν-ράπτω, daneben-, hineinflicken, hineinsetzen (?).

παρ-εν-σάλευσις, ἡ, das Hin- und Herschütteln, Hin- und Herschwanken, Sp.

παρ-εν-σαλεύω, 1) daneben, hinein, hin und her bewegen (?). — 2) intrans., hin und her schwanken; τοῖν ποδοῖν, sich mit den Füßen im Tanze schwingen, Ar. Plut. 291; πρὸς αὐλόν, Philostr. v. Apoll. 2, 13.

παρ-εν-σείρω (σπείρω), dazwischen hineinsäen od. streuen, Eust. u. a. Sp.

παρ-εν-τάξις, ἡ, das Dazwischeneinstellen, Einschieben, Plut. de an. procr. 20.

παρ-εν-τάσσω, att. -ττω, daneben od. dazwischen anordnen, Plut. de an. proer. 20 u. a. Sp.

παρ-εν-τείνω (τείνω), daneben, dazu spannen, Sp.; auch ἦχον, vom Redner, D. Hal. de vi Dem. 54, wie φωνήν, Plut. Symp. 1, 5, 2.

παρ-εν-τίθημι (τίθημι), daneben, dazwischen stellen, einschieben, Galen. u. a. Sp.

παρ-εν-τρίβω, an der Seite reiben, Sp.

παρ-εν-τρώγω (τρώγω), nebenbei hineinessen, bes. von Näschereien, παρεντέτρωκται τευθίς, Eubul. bei Ath. XIV, 622 f.

παρ-εν-τυγχάνω (s. τυγχάνω), zufällig dazu, dazwischen kommen, Sp.

παρ-εν-τυχία, ἡ, zufällige Dazwischenkunft (?).

παρ-εν-υφαίνω, daneben einweben, Sp.

παρ-ἐξ oder πάρεξ, s. παρέκ.

παρ-εξ-άγω (ἄγω), daneben herausführen, daran vorbeiführen, verführen; als tmesis rechnen Einige hierher παρὲκ νόον ἤγαγεν, Il. 10, 391. — Bei Her. v. l. für παράγειν, 4, 158. — Bei Sp. auch intrans., dem Feinde mit Heeresmacht entgegengehen.

παρ-εξ-αγωγή, ἡ, das daneben Herausführen, Artemid. 5, 13.

παρ-εξ-αιρέω (s. αἱρέω), herausnehmen, Gramm.

παρ-εξ-αίρω (s. αἴρω), daneben, dazwischen herausheben; παρεξαρθέντες, Soymn. 342; βαιτηρίας παρεξαίροντες, Strab. 11, 14, 4.

παρ-εξ-αλλάσσω, att. -ττω, daneben vertauschen, verwechseln, Schol. Soph. Ant. 862.

παρ-εξ-αμείβω, daneben vorbeigehen, Πηλείδας δὲ παρεξήμειβον ἰρήνας, Ap. Rh. 1, 581.

παρ-εξ-αρκέω (s. ἀρκέω), ausreichen, ausdauern, Tzetz.

παρ-εξ-αυδάω, scheint nur im partic. perf. pass. vorzukommen; παρεξηυδημένος, eigtl. die ausgeblasenen, die keinen Ton mehr hervorbringen können, bei Ar. Ach. 681 komisch von alten Leuten, die nicht viel mehr sprechen können u. überhaupt zu Geschäften untüchtig sind, die, wie wir mit einem ähnlichen Ausdruck sagen, „auf dem letzten Loche pfeifen". So führt auch Suid. νοῦν ἐξηυδημένον an u. erkl. ἐκφθαρμένον καὶ ἀμυδρὸν ὑπὸ γήρως, u. bemerkt, daß es von der Flöte hergenommen, οἱ γὰρ καταστερομμένοι αὐλοὶ ἐξηυδῆσθαι λέγονται; vgl. Xenob. 5, 65.

παρ-εξ-ειμι (εἶμι), daneben, an der Seite herausgehen, vorbeigehen; Her. 5, 12; Eur. Phoen. 1264; c. accus., ταύτας τὰς πόλιας παρεξῆσι, Her. 7, 109, vgl. 58. 118; Plut. Camill. 18 u. Sp.; so auch vom Flusse, τὴν πάλιν ποταμὸς παρέξεισιν, Paus. 4, 31, 2. — Uebtr., τοσαῦτα ἦν τὰ λεγόμενα παρεξιόντος τοῦ λόγου καὶ παρεκπαλυνομένου, Plut. Rep. VI, 508 a. — Uebertreten, verletzen, ὅρκια — τὰν Διὸς ἁρμονίαν ἀνδρῶν παρεξέασε βουλαί, Aesch. Prom. 551; vgl. Soph. Ant. 60.

παρ-εξ-αυδάω, daneben, dabei herausagen, v. l. statt παρὲξ εἰπεῖν, Od. 4, 348, wider die Wahrheit reden. Vgl. παρεξερέω.

παρ-εξ-εμπολία, ἡ (nach den VLL. gleichsam παρὲξ εἰρεσίας), der niedrigste Mann an den beiden äußersten Schiffsenden hinten und vorn, wo keine Ruderer und Ruderbänke mehr sind, Thuc. 4, 12. 7, 34; ἀνακλίνειν εἰς τὴν παρ., von Verwunderten gesagt, Plut. de glor. Ath. 3; Polyaen. 3, 11, 14 u. a. Sp.

παρ-εξ-ερώτιον, τό, = παρεξεμπολία, Hesych.

παρ-εξ-ελαύνω (s. ἐλαύνω), daneben herausreiben, gew. intrans., so daß man ἵππους u. dgl. ergänzen kann, herausfahren, reiten, gegen den Feind ausziehen; Il. 23, 344 Od. 12, 55 hat Wolf getrennt ge-

Digitized by Google

schrieben παρὲξ ἓλ.; — vorüberziehen, ὁ βασιλεὺς παρεξελήλακεν Her. 8, 126, u. Sp., παρὰ τὰς πρώρας τῶν νεῶν Plut. Alc. 35, ῥοθίῳ τὴν ὄχθην ἐπὶ νεὼς Cat. min. 39, ἀλλήλοις Philop. 10.

παρ-εξ-έλεγχος, ὁ, Trugschluß im Widerlegen, Arist. Soph. elench. 2, 2. 5.

παρ-εξ-ελέγχω (ſ. ἐλέγχω), in Trugſchlüſſen widerlegen, Arist. top. 2, 2.

παρ-ὲξ-ειμι, beſſer getrennt geſchrieben, παρὲξ ἰόντα, Od. 23, 16, u. ſo hat Wolf. S. παρεξιέναι u. παρέξιμι.

παρ-εξ-έρχομαι (ſ. ἔρχομαι), 1) ein wenig od. unvermerkt, heimlich daneben od. dabei herausgehen, Od. 10, 573; daran vorbei- oder vorübergehen, mit dem gen., ποδίοιο, Il. 10, 344; παρεξελθεῖν τὸν πάμνοντα σιγῇ, Her. 1, 197; παρὰ τὴν κλίνην, Plut. Alex. 76; auch οὐκ ἂν μέγα τι τῆς ἀληθείας παρεξέλθοις, Plat. Phil. 66 b, bei der Wahrheit vorbeigehen. — 2) überſchreiten, übertreten, παρεξελθεῖν ὅρους νόον, Od. 5, 104. 138, auch getrennt geſchrieben; ποίαν παρεξελθοῦσα δαιμόνων δίκην, Soph. Ant. 921.

παρ-εξ-ετάζω, Eins neben das Andere ſtellen, damit zuſammenhalten, beſ. um zu vergleichen; τινὰ παρά τινα, Dem. 24, 132; und τί τινι, Sp. öfter.

παρ-εξ-έτασις, ἡ, vergleichendes, prüfendes Nebeneinanderſtellen, Vergleichung, Sp.

παρ-εξ-ευρίσκω (εὑρίσκω), daneben, dazu ausfinden; ἄλλον νόμον, ein anderes Geſetz daneben als Ausnahme erfinden, Her. 3, 31; νόμιμα παρεξευρημένα, Philo.

παρ-εξ-ηγέομαι, med., falſch auslegen oder erklären, Sp.

παρ-εξ-ήγημα, τό, = Folgdm, Sp.

παρ-εξ-ήγησις, ἡ, falſche Auslegung oder Erklärung, Sp.

παρ-ὲξῃς, adv. ſtatt παρ' ἑξῆς, Paus. 6, 7, 4 f. l.

παρ-εξ-ίημι (ſ. ἵημι), daneben vorbei- od. herauslaſſen; παρεξῆκε ἡμέρας τέσσαρας, er ließ vorübergehen, Her. 7, 210; ἐκεῖνα παρεξιέντες τὰ ἅρματα, D. Cass. 40, 2, öfter.

παρ-έξις, ἡ, das Darreichen, Verſchaffen, Hippocr.

παρ-εξ-ισάζω, = Folgdm, Sp.

παρ-εξ-ισόω, danebenſtellen und gleich machen, vergleichen, τί τινι, Archestr. bei Ath. I, 29 b u. Sp.

παρ-εξ-ίστημι (ἵστημι), daneben herausſtellen, wegbewegen aus ſeiner Stellung heraus, ἀνασοβῶν καὶ παρεξιστάς Plut. Symp. 7, 8, 4. — Pass. u. die intranſ. Zeiten, austreten, weggehen, Sp., beſ. τῇ διανοίᾳ, von Verſtande kommen, wahnſinnig werden, Pol. 32, 7, 6. Vom Weine, verderben, umſchlagen, οἶνος παρεξεστηκώς Lycophr. bei Ath. X, 420 c.

παρ-εξ-οδεύω, abſchweifen vom Wege, Eust.

παρ-ὲξ-οδος, ἡ, Nebenausweg, Sp., beſ. Abſchweifung in der Rede.

παρ-εξ-ουδενίω, für Nichts achten, verachten, Euseb.

παρ-εξ-ωθέω (ὠθέω), daneben herausſtoßen, treiben, Sp., παρεξωσθέν Arist. de mund. 4 M.

παρ-έοικα, ich bin etwas ähnlich; Poll. 9, 130; Schol. Ar. Nubb. 178; dav. adv. παρεοικότως, Poll. 9, 131.

παρ-έπ-αινος, ὁ, beiläufiges Lob, Plat. Phaedr. 267 a.

παρ-επ-άλλομαι, ion. ſtatt παρεφάλλομαι.

παρ-επ-ε-σεισάζω, nebenbei, als Epiſode einmiſchen, Eust. 100, 40, Verbeſſerung für παρεισοδιάζω.

παρ-επι-βοηθέω, von der Seite her zu Hülfe kommen, τινί, D. Sic. 2, 6.

παρ-επι-γραφή, ἡ, das daneben, dabei, an der Seite Geſchriebene; insbeſ. hieß παρεπιγραφή in den Handſchriften der dramatiſchen Gedichte eine hinzugeſchriebene Bemerkung für den Schauſpieler oder Leſer, um eine die Worte des Stückes begleitende Handlung anzudeuten, die vom Dichter nicht beſtimmt genug ausgeſprochen zu ſein ſchien, vgl. Schol. Ar. Ach. 1 Nub. 3. 10. 226 u. öfter.

παρ-επι-γράφω, daneben ſchreiben, Verbeſſerungen oder Bemerkungen an den Rand ſchreiben; Strab. XIV, 675; Schol. Ar. Av. 222. Vgl. das Vorige.

παρ-επι-δείκνυμαι (δείκνυμαι), zur unrechten Zeit oder aus Prahlerei vorzeigen, τί, mit Etwas prunken, δύναμιν λόγων ἀπειροκάλως, Luc. hist. conscr. 57; ἐμπειρίαν τινὰ γραμμάτων παρεπιδεικνύμενος Plut. de san. tuenda p. 389, u. öfter; Philo u. a. Sp.

παρ-επι-δημέω, eine kurze Zeit oder mit Andern zugleich an einem fremden Orte verweilen; προσέταξεν ἐκ τῆς Ῥώμης εὐθὺς ἀπαλλάττεσθαι — Μακεδόσιν, ὅσοι παρεπιδημοῦντες ἔτυχον, Pol. 27, 7, 3; ἀνδρῶπος ξένος καὶ παρεπιδημήσας Ἀθήνησίν ποτε, Macho bei Ath. XIII, 579 a; παρεπιδεδημηκὼς ἐν ταῖς Συρακούσαις, D. Sic. 5, 5.

παρ-επι-δημία, ἡ, Anweſenheit an einem fremden Orte auf kurze Zeit oder mit Andern; Plut. Ax. 365 b; Pol. 4, 4, 2 u. öfter, u. Sp.

παρ-επί-δημος, auf kurze Zeit, mit Andern an einem fremden Orte anweſend; Pol. 32, 22, 4; LXX. u. a. Sp.

παρ-επι-κουρέω, daneben, mit beiſtehen oder helfen, S. Empir. adv. astrol. 75.

παρ-επι-νοέω, daneben, außerdem erſinnen, Schol. Ar. Av. 452; im med., παρεπινοησάμενος, D. Sic. 12, 11.

παρ-επι-πλάκω, dabei einflechten, aor. pass. παρεπεπλάκην, Galen.

παρ-επι-πνείω, poet. ſtatt παρεπιπνέω, von der Seite wehen; in Ap. Rh. 2, 961 nahm man ſonſt die tmesis an, παρ' ἄσσον ἐπιπνείοντος, Andere ſchreiben παρᾶσσον.

παρ-επι-πορεύομαι, daneben, an der Seite hinzugehen, zw.

παρ-επι-σκοπέω, daneben, dabei betrachten, dah. vergleichen, καὶ λογίζεσθαι, Plut. Aemil. Paull. 5 u. öfter.

παρ-επι-σπάομαι (ſ. σπάω), daneben oder heimlich an ſich ziehen, Philo.

παρ-επι-στείβω, dabei betreten, Sp.

παρ-επι-στρέφω, daneben umkehren; med. ſich im Vorbeigehen wonach umwenden, beſ. um wonach hinzuſehen, D. L. 2, 23; Plut. de cur. 12. So auch das act., παρεπιστρέφων μικρὸν πρὸς τὴν ἑω, Strab. 17, 1 A.

παρ-επι-στροφή, ἡ, das Umwenden, ſich auf die Seite Drehen nach Etwas hin, Plut. Sull. 35.

παρ-επι-τείνω (ſ. τείνω), daneben anſpannen, Sp.

παρ-επι-τομή, ἡ, das Einſchneiden an der Seite, Sp.

παρ-επι-φαίνομαι, dabei erſcheinen, Sp.

παρ-επι-φέρω (ſ. φέρω), daneben hintragen, auf die Seite tragen, Arr. Peripl. p. 33.

Digitized by Google

gen pflegt, es ist Zeit oder Gelegenheit dazu, es ist vergönnt, geht an, *παρέχει μοι νῦν ὑμέων ἔρχειν*, Her. 3, 142, u. oft so o. inf., vgl. 5, 93. 8, 30. 75. 100. 9, 122. Daher *παρέχον* und aor. *παρασχόν* absolut, da man kann oder konnte, Zeit oder Gelegenheit hatte, Her. 5, 48; *μετὰ τὰ ἐν Πύλῳ, καλῶς παρασχόν, οὐ ξυνέβησαν*, Thuc. 5, 14, vgl. 1, 120. 5, 60; Sp., wie Plut. Cimon 14. — f) *πάρεχ' ἐκποδών*, intr., aus der Sprache des gemeinen Lebens, packe dich, mache dich aus dem Staube, Ar. Vesp. 949. — 2) das med.; — a) von seiner Seite, aus eignen Mitteln geben, aus eignem Willen darbringen, Her. 4, 49. 6, 15. 7, 89 u. öfter; sehr gewöhnlich bei den Rednern *μάρτυρας παρέξομαι* u. *παρασχήσομαι*, ich werde Zeugen stellen, Antiph. 5, 20. 23 Lys. 10, 5 Dem., u. A., wie Plat. Apol. 19 d Conv. 215 b; *τεκμήρια*, Antiph. 1, 11; Sp. so auch act., *τούτων παρέξω σοι μάρτυρας*, Luc. catapl. 27. — b) beweisen, sehen lassen, zeigen, *προθυμίαν*, Her. 1, 8, *εὐνοιαν*, Andoc. 1, 6; Dem. 18, 10; *συγγνώμην*, Lycarg. 2; *τὸ πρόθυμον*, Plat. Legg. IX, 859 b, wie Thuc. 4, 85; *ὠφέλειαν*, Plat. Rep. VIII, 559 b; *τίνα ἡμῖν ὠφέλειαν ἢ τίνα βλάβην παρέξεται*, Phaedr. 239 e. — c) für sich Etwas zu Wege bringen, machen, *ζῶσαν τὴν πόλιν καὶ ἐγρηγορυῖαν παρεχόμενοι*, Plat. Legg. VII, 809 d; *καὶ τοὺς ἑαυτοῦ ἄνδρας ἀβλαβεῖς διὰ τὸ πείθεσθαι παρέχεται*, Xen. Cyr. 4, 1, 3. — Die Form *παρασχήσομαι* erklärt Möris für attisch, *παρέξομαι* für hellenistisch, doch findet sich letzteres bei Plat. Conv. 215 b u. sonst. — [In *πᾰρέχει* ist Od. 19, 113 die erste Sylbe durch Versetzung lang geworden.]

παρ-έψημα, τό, Nebengericht, Nachtisch, s. v. für *παρόψημα*.

παρ-έψησις, ἡ, das Kochen, Paläphat. 44, 2.

παρ-ηβάω, über die Jugend oder das kräftigste Mannesalter hinaus sein, altern; *παρήβησεν*, Aesch. Ag. 958; *γέρων ἤδη καὶ παρηβηκώς*, Her. 3, 53, wie Thuc. 2, 44, *ὅσοι δὲ παρηβήκατε*; Sp., vgl. Luc. Tim. 2; auch von abgestandenem Weine, Lexiph. 13.

πάρ-ηβος, über die Jugendblüthe, über das kräftigste Mannesalter hinaus, verblüht, *πάρηβα Κάδμου χορεύματα*, Ep. ad. 353 (Plan. 289).

παρ-ήγησις, ἡ, das Anleiten, Lehren, Sp.

παρ-ηγμένως, = *παραγώγως*, abgeleitet von der ursprünglichen Form durch den Zusatz überflüssiger Buchstaben, Gramm.; vgl. Apoll. L. H. v. *ταινύηκες*.

παρ-ηγορέω, zureden, ermuntern, ermahnen; *παρηγόρουν λέουσι μύθοις*, Aesch. Prom. 649; Soph. frg. 186; Eur. Hec. 788, wo es der Schol. *παραινέω* erkl.; Her. 9, 54; *τινὰ μὴ συνδυνεύειν*, 55; häufiger im med., 5, 104. 7, 13; *παραγορεῖτο μήποτε σφετέρας — ταξιοῦσθαι*, Pind. Ol. 9, 77; — trösten, *τινά*, Aesch. Eum. 483; auch *τινί*, Ap. Rh. 2, 622; *παρηγορούντα τὴν λύπην*, D. Hal. 1, 77; vgl. Plut. Popl. 16; — besänftigen, beschwichtigen, *πόλιν θυμουμένην παρηγορεῖτον*, Eur. Phoen. 1458; *στὰς δέ σφε παρηγορέεσκε λιτῇσι*, Ap. Rh. 4, 1410; *καὶ πραΰνειν*, Plut. Pomp. 13; auch physisch heilen, Hippocr.; *παρηγορῆσαι τὰς ὀδύνας, τοὺς νοσοῦντας*, Ath. II, 41 b 51 c; auch *θυμὸν καύματος*, Opp. Cyn. 2, 429.

παρ-ηγόρημα, τό, Zurede, Ermunterung; *ἄτεγκτος παρηγορήμασιν*, Aeschyl. in B. A. 6, 13; *λυπουμένων*, S. Emp. adv. mus. 18; Heilmittel, Sp., neben *φάρμακα* Plut. qua quis se ipse laud. 12 A.

παρ-ηγόρησις, ἡ, das Lindern, Heilen, Sp.

παρ-ηγορητικός, ή, όν, = *παρηγορικός*, Schaef. Schol. Par. Ap. Rh. 2, 628; vgl. Schol. Il. 13, 736.

παρ-ηγορία, ἡ, das Zureden, Ermahnen; *παρηγορίῃσιν* Ap. Rh. 2, 1281; Sp.; Trost, Beschwichtigung, Linderung, Aesch. Ag. 95; *πένθους*, Plut. Cim. 4; *λιμοῦ*, S. Emp. adv. eth. 149.

παρ-ηγορικός, ή, όν, zuredend, ermunternd, beschwichtigend, heilend, Hippocr., Sp.

παρ-ήγορος, zuredend, ermunternd, tröstend; Soph. El. 224; Ap. Rh. 1, 479; *παίγνια*, Agath. 23 (v, 297); auch in später Prosa; — *ἡ Παρήγορος*, die Göttinn der Ueberredung, *Πειθώ*, Paus. 1, 43, 6.

παρ-ηδύνω, daneben, dabei, ein wenig süß machen, würzen, Dorio bei Ath. VII, 309 f; übertr. von der Rede, D. Hal. de adm. vi Dem. 45.

παρ-ηθέω, durchseigen, allmälig durchsickern lassen, Hippocr. u. ep. Medic.

παρ-ήθημα, τό, das Durchgeseihte, Galen.

παρήϊον, τό, ion. statt des ungebrauchten *παρειῖον*, = *παρειά*; 1) Wange, Backe; Hom., eines Wolfs, Il. 16, 159, eines Löwen, Od. 22, 404; *τοῖσι παρήϊά τ' ἀμφοτέρωθεν καὶ γένυες κάτοπεν*, Ap. Rh. 2, 82; *λευκά*, der Venus, Democrit. ep. (Plan. 180). — 2) *παρήϊον ἵππων*, das Backenstück am Zaum oder am Pferdegeschirr, Il. 4, 142, sonst *παραγναθίδιον*, vgl. Poll. 1, 140.

παρήϊος, ον, an oder von den Wangen, Hesych.

παρῆς, ῆδος, ἡ, = *παρειά*, *παρήϊον*; *στείχεσ' ὀδοῦς ἄρτι διὰ παρηΐδων*, Aesch. Spt. 516; *πρέπει παρῆς φοινίοις ἀμυγμοῖς*, Ch. 24; *λευκή*, Eur. Med. 923; *παρειὰν προσβαλὼν παρηΐδι*, Hec. 410; Phryn. bei Ath. XIII, 564 f. S. *παρής*.

παρ-ηκοΐα, ἡ, der Ungehorsam, Sp.

παρ-ήκοος, daneben, falsch hörend, ungehorsam, Sp.

παρ-ηκουσμένως, adv. part. perf. pass. von *παρακούω*, adv. zum Vorigen, Iambl. V. P. 157.

παρ-ήκω, hinkommen, sich hinerstrecken; *πρός τι*, Thuc. 2, 96; *πλευρὰς εἰς τὸ πλέγιον παρηκούσας*, Xen. Cyn. 4, 1; Sp.; hinanreichen, *μέχρι τινός*, Sp.; sich daneben hinerstrecken, *παρήκουσα παρὰ πᾶσαν τὴν θάλασσαν*, Her. 2, 32, vgl. 4, 42; *παρῆκε τὸ στρατόπεδον, ἀρξάμενον ἀπὸ Ἐρυθρέων παρὰ Ὑσιάς, κατέτεινε δὲ ἐς —*, 9, 15; so auch Pol. 2, 14, 6 u. öfter; — vorgehen, hervortreten, *ἔξω παρήκειν*, Soph. Ai. 742. — Von der Zeit, *εἰς τὸ παρῆκον τοῦ χρόνου*, Plut. Ale. II, 148 c, bis auf die gegenwärtige Zeit. — Vgl. *παρίκω*.

παρ-ηλικία, ἡ, das abnehmende Alter.

παρ-ήλιξ, ό, ἡ, wie *πάρηβος*, abnehmend an Kraft; Plut. Alex. 32 u. öfter; *παρήλικα παιδικά*, Strat. 70 (XII, 228); Sp. haben den compar. *παρηλικέστερος*.

παρ-ήλιος, bei der Sonne, ό, Nebensonne, Arist. probl. 15, 11 Meteorl. 3, 6 u. Sp. — Anm. 881 *νεφέων τὰ παρήλια κεκλήσκονται*; vgl. Plut. plac. phil. 3, 5 E.

παρ-ηλλαγμένως, adv. part. perf. pass. von *παραλλάσσω*, verändert, auf ungewöhnliche Weise, Pol. 15, 13, 6 D. Sic. 14, 112 u. a. Sp.

Digitized by Google

παρ-ημαι, inf. παρήσθαι, dabei sitzen; c. dat., νηυσί, Il. 1, 421; absol., Od. 11, 578. 14, 375; öfter in tmesi; bei Einem sitzen, um sich mit ihm zu unterhalten, übh. bei Einem verweilen, Od. 18, 407. 17, 456; anwesend sein, 19, 269; mit dem Nebenbegriffe lästiger, feindlicher Nähe, Il. 9, 311 Od. 18, 231; Eur. Suppl. 290 u. sp. D., wie Ap. Rh. 3, 513.

παρ-ημελημένως, adv. part. perf. pass. von παραμελέω, vernachlässigt, Dion. Hal. 7, 12 Luc. amor. 50.

παρ-ημερεύω, bei Einem den Tag zubringen, τινί, Poll. 1, 65.

παρ-ήμερος, 1) einen Tag um den andern, Poll. 1, 65. — 2) an jedem Tage stattfindend, Pind. Ol. 1, 99 u. Sp.

παρ-ήξις, ἡ, das Ankommen, Aesch. Ag. 542, im plur.

παρ-ηονῖτις, ιδος, ἡ, am Gestade (ἠών), χερμάς, Apollnds. 26 (VII, 693).

παρ-ηορία, ἡ, 1) die Leinen des Handpferdes, παρήορος, vermittelst welcher dieses beim Zweigespann, ξυνωρίς, angespannt wird, Il. 8, 87. 16, 152, im plur., wie Poll. 1, 141. — 2) Seite des Schiffes, Ap. Rh. 4, 948, wo man es auch als adj. erkl., Schol. μετέωρος; auch Rand eines Flusses, Arat. 600. — 3) Wahnsinn, Thorheit. S. παραφία.

παρ-ήορος, = παρήορος, νόημα, Antip. Thess. 70 (IX, 603).

παρ-ήορος (αἰωρέω), 1) daneben hangend; daher das Handpferd, Il. 16, 471. 474; Hesych. erkl. παρεισεῤῥος; vgl. D. Hal. 7, 73. Uebertr. vrbdt Aesch. Ag. 383 ἀχρεῖον καὶ παρήορον δόμας πεῖται. — 2) daneben ausgestreckt, außerhalb des Weges, Il. 7, 156. — 3) übertr., wahnsinnig, Il. 23, 603, Hesych. erkl. ὁ παραιωρούμενος, ἄφρων; Archil. bei Stob. Flor. 105, 24 vrbdt νόου παρήορος.

παρ-ηρία, ἡ, Verrücktheit, μωρία, Hesych., soll wohl παρηορία heißen.

παρ-ήρος, = πάφορος, παρήορος, verrückt, Hesych.

παρήρις, ῖδος, ἡ, statt παρηΐς, πυρεκά; παρῆδα Eur. I. A. 187; Anyte (IX, 745).

παρ-ησυχάζω, mit Stillschweigen übergehen, Philo.

παρ-ηχέω, den Ton, Klang nachahmen, Sp., wie Schol. Ar. Plut. 585, παρήχησαι γὰρ ὁ κότινος τῷ κότῳ.

παρ-ήχημα, τό, ähnlicher Ton, ähnlich klingendes Wort, Sp.

παρ-ήχησις, ἡ, das Nachahmen eines Tones, Wortes, Sp., vgl. Hermog. inv. 4, 7, der als Beispiel πείθει τὸν Πειθίαν anführt.

παρ-ηχητικός, ἡ, όν, im Ton oder Laut nachahmend, Sp.

παρθενεία, ἡ, Jungfrauenschaft, Eur. Troad. 980 u. öfter. S. παρθενία.

παρθένεια, τά, auch παρθενεῖα geschrieben und παρθένια, τά, verst. μέλη, Jungfrauengesänge, die nach der Flöte, αὐλὸς παρθένιος, von Jungfrauen bei den Chortänzen gesungen wurden; Ar. Av. 919; D. Hal. de vi Dem. 39; vgl. Böckh Pind. frg. p. 580.

παρθένειος, jungfräulich; αἰών, Aesch. Ag. 229; λέχος, ἡδονή, Eur. Troad. 671 Hipp. 1302.

παρθένευμα, τό, jungfräulicher Stand; νόθον μὲ παρθένευμ' ἔκτισε δόν, deine Jungfrauenschaft, du als Jungfrau, Eur. Ion 1472; im plur. jungfräuliche Beschäftigungen und Vergnügungen, 1425 und Phoen. 1271.

παρθενεύτις, ἡ, der Zustand, das Leben einer Jungfrau, Luc. salt. 44. 46.

παρθενεύω (παρθένος), 1) activ., wie eine Jungfrau behandeln, halten; Eur. Suppl. 452; Luc. Tim. 17. — Auch intransf., wie das med., bei Sp. — b) παρθενεύομαι, jungfräulich leben, unschuldig sein; Aesch. Prom. 648; Eur. Hel. 290; Her. 3, 124 u. Folgde.

παρθενεών, ῶνος, ὁ, = παρθενών, m. m. s.

παρθενήϊος, = παρθένειος, Pind. N. 8, 2.

παρθενία, ἡ, = παρθενεία; Pind. I. 7, 45; Aesch. Prom. 898; Eur. Phoen. 1494; παρθενίη καὶ λέκτρων ἀπήρατον, Ap. Rh. 2, 602; Sp. auch in Prosa, Plut. Brut. 13.

παρθένια, τά, 1) = παρθένεια. — 2) Zeichen der Jungfrauschaft, LXX. S. παρθένιος.

παρθενίας, ὁ, Jungfernsohn, Poll. 3, 31; vgl. Arist. pol. 5, 7.

παρθενική, ἡ, poet. statt παρθένος, Jungfrau; Hom. u. Hesiod.; παρθενικὴ νεῆνις, Od. 7, 20; Hes. O. 517. 697; Eur. El. 174 u. sp. D., wie Ap. Rh. 1, 671. 3, 5; eigtl. fem. von παρθενικός, man ergänzt κόρη, vgl. Scibl. Eur. El. 174.

παρθενικός, wie παρθένιος, jungfräulich, κόρη, Epigr. bei Ath. II, 61 b.

παρθένιον, τό, Jungfernkraut, sonst ἀλίνη; Nic. Ther. 863; Plut. Sulla 13.

παρθένιος, bei Pind. u. den Att. auch 2 Endgn, jungfräulich; ζώνη, Od. 11, 245; ὄαρος, Hes. Th. 205; κρύψε δὲ παρθενίαν ὠδῖνα κόλπος, Pind. Ol. 6, 31, d. i. das Kindbett einer Jungfrau; oft bei Tragg. u. in Prosa; zur Jungfrau gehörig, παρθένιος, Jungfernsohn, Il. 16, 180; aber Plut. Pomp. 74 nennt παρθένιον ἄνδρα den Mann, den die Jungfrau geheirathet hat. Uebertr., rein, unverdorben, auch von reinem Quellwasser, vgl. Ruhnk. H. h. Cer. 99; — παρθενία γῆ, Nic. Al. 149; τῆς παρθενίου καλουμένης γῆς, Plat. Legg. VIII, 844 b.

παρθενίς, ἡ, eine Blume, Poll. 6, 106.

παρθενισκάριον, dim. zu παρθένος.

παρθενίσκη, ἡ, = Vorigem, Arcad. 107, 15.

παρθενο-γενής, ές, von der Jungfrau geboren, K. S.

παρθενο-κομία, ἡ, Pflege der Jungfrauen, Sp.

παρθενο-κτονία, ἡ, Jungfrauenmord, Plut. parall. 35.

παρθενο-πτόνος, Jungfrauen tödtend, Lycophr. 22.

παρθενο-μήτωρ, ἡ, die Jungfrau-Mutter, Maria, K. S.

παρθεν-οπίπης (ὀπτεύω), ὁ, Jungfrauengaffer, der nach den Mädchen guckt; voc. παρθενοπίπαν, Il. 11, 385; vgl. erkl. περιβλέπων τὰς παρθένους; vgl. γυναικοπίπης, παιδοπίπης; οἰνοπίπης.

παρθενο-πρεπής, ές, für Jungfrauen sich passend, Dion.

παρθένος, ἡ, 1) Jungfrau, Mädchen; Il. 2, 514; ἅτε παρθένος νηπιάχη τε, 22, 127; Her. u. Tragg., ἕως τις ἀντὶ παρθένου γυνὴ κληθῇ, Soph. Trach. 148, τὰς ἀεὶ παρθένους σεμνὰς Ἔρωτος, Ai. 835; u. in Att. Prosa, Plat. Legg. VIII, 834 d Xen. Cyr. 4, 6, 9; jedes jugendliche Frauenzimmer, Il. 2, 514;

Digitized by Google

vgl. Schäf. Soph. Trach. 1221. — 2) adj., = *παρθένιος*, jungfräulich; *γυνὴ παρθένος*, Hes. Th. 514; *παρθένου κόρας αἰνίγμα*, Eur. Phoen. 1721, von der Sphinx; *θυγάτηρ*, Xen. Cyr. 4, 6, 9 Mem. 1, 5, 2; übertr., *τριήρεις*, Ar. Equ. 1302, *πρωτόπλοοι, μήπω πλεύσασαι*, noch nicht gebrauchte Schiffe; übh. rein, *πηγή*, Aesch. Pers. 615; vgl. Valck. zu Eur. Hipp. 1005 u. Schäf. Schol. Ap. Rh. 4, 269. — Nach Poll. 9, 75 eine athenische Münze (= *κόρη*, mit dem Bilde der Pallas). — Als masc. der unverheirathete Mann, Junggeselle, Sp., bes. K. S.; vgl. Jac. A. P. p. 15. — Wie *κόρη* von der Pupille im Auge, Xen. nach Longin. de subl. 4, 4.

παρθενό-σφαγος (*σφάζω*), von einem geopferten Mädchen, *μισίων παρθενοσφάγια ἐκθροῖς πατρῴους χέρας*, Aesch. Ag. 209.

παρθενο-τροφέω, eine Jungfrau erziehen, Sp.

παρθενο-τροφία, ἡ, Erziehung einer Jungfrau, Clem. Al.

παρθενό-χρως, ωτος, ὁ, ἡ, von jungfräulicher, zarter Farbe, *χρώς*, Mel. 1 (IV, 1).

παρθεν-ώδης, ες (*εἶδος*), von jungfräulichem Ansehen, jungfräulich, St. B. v. *Παρθένιος*.

παρθενών, *ῶνος*, ὁ, auch *παρθενωνίς*, bes. bei Dichtern, wie Mus. 263, Antp. Sid. (IX, 790); Lobeck Phryn. p. 166; — Jungfrauengemach; Aesch. Prom. 646; Eur. I. T. 826 u. öfter; Plut. Alex. 21. — Bes. hieß so der prachtvolle Tempel der jungfräulichen Pallas auf der Burg zu Athen, Dem. 13, 28 u. A.; vgl. Paus. 1, 25; Strab. IX, 395.

παρθεν-ωπός (*ὤψ*), von jungfräulichem Ansehen, Eur. El. 948; übertr., *ὀνόματα παρθενωπὰ καὶ μαλακά*, D. Hal. C. V. 23.

παρ-θεσία, ἡ, poet. statt *παραθεσία*, das Niedergelegte, Pfand, Diosc. 28 (VII, 37).

πάρθενος, ἡ, verkürzt statt *παρθένος*, s. d. in Ep. ad. 33 (XII, 136).

παρ-θέω, poet. statt *παραθέω*.

παρ-ιαμβίς, *ίδος*, ἡ, 1) eine Weise der Citherſänger, *νόμος πυθαρωτικός*; Epicharm. bei Ath. IV, 183 c; Poll. 4, 66. 83; Schol. Plat. Rep. III, 133. — 2) ein Saiteninſtrument, Ath. a. a. O.

παρ-ίαμβος, ὁ, = *πυῤῥίχιος*, Music. — Ein Saiteninſtrument, Poll. 4, 59, wie das Bor.

παρ-ιαύω, dabei ſchlafen, *τινί*, Il. 9, 336, u. in tmesi, 9, 470, wie Od. 14, 21; einzeln bei sp. D., wie Ap. Rh. 1, 806.

παρ-ιδρύω, daneben niederſetzen, errichten, Nicias (IX, 315) u. a. Sp. im med.

παρ-ίερη, ἡ, geweihte Prieſterin, im Gegſ. von *μελλιέρη*, Plut. an seni ger. resp. 24.

παρ-ίζω (ſ. *ἵζω*), daneben ſetzen, ſitzen laſſen, *τινά τινι*, Her. 5, 20; ſich bei Einem ſetzen, Od. 4, 311; daneben ſitzen, Her. 4, 165, *τινί*, 6, 57; ſo auch med., 5, 16 u. Sp., wie Bion. 15, 22.

παρ-ίημι (ſ. *ἵημι*), 1) act., herabſenden, daneben herablaſſen, *παρεῖσθη μήρινθος ποτὶ γαῖαν*, hing herab zur Erde, Il. 23, 868; *τοῦ νεανίσκου τὴν χεῖρα παρεικότος*, Clearch. bei Ath. VII, 257 a; — vorbei, vorüberlaſſen, bes. von der Zeit, *ἕνδεκα ἡμέρας παρέντες*, Her. 7, 188. 8, 9; *μηδὲ διαμέλλειν καιρὸν παριέντας*, Thuc. 4, 27; *τοὺς καιρούς*, Plat. Rep. II, 374 e u. Folgde; *τὸν ἐπάτεον καιρὸν οὐ παρεθέντα*, Dem. 18, 303; Pol. 1, 33, 5 u. A.; — *τοὺς βαρβάρους εἰς τὴν Ἑλλάδα*, Her. 8, 15, zulaſſen, hineinlaſſen, wie *τὸν Μαρδόνιον ἐπὶ τὴν Ἑλλάδα*, 9, 1; vorbei- oder durchlaſſen, wie Eur. *ἀπανδᾷ Ἄδραστον ἐς γῆν τήνδε μὴ παρεῖναι*, Suppl. 468; *εἰς τὴν ἀκρόπολιν*, Xen. Hell. 5, 2, 29; — übergehen, unterlaſſen, vernachläſſigen, *μὴ παρίει καλά*, Pind. P. 1, 165; *ὁ δ' οὔτε μέλλων οὐδ' ἁρπασμόνως ὕπνῳ νικώμενος παρῆκεν ἀγγέλου μέρος*, Aesch. Ag. 282; *παρεὶς τάδε*, Ch. 912; *εἰ μέν τι τῆδε λοιπὸν ἢ παρειμένον ἔχεις γεγωνεῖν*, Prom. 821; *παρῆκα δεσμῶν οὐδέν*, Soph. Trach. 682; *κοὐδὲν παρήσω τῆς ἀληθείας ἔπος*, Ant. 1193; *ἀφθογγός εἰμι καὶ παρεῖσ' ἐὼ στόμα*, Eur. Troad. 690; u. in Proſa, *τὰ αὐτῶν πλέω παρήσομεν*, Her. 1, 177; *ὃν τάχα παρεῖμεν*, Plat. Rep. VI, 503 e; *μὴ παρῇμεν αὐτὸ ἀῤῥητον*, Legg. VI, 754 a; Folgde; auch c. gen., *ὅστις τοῦ πλέονος μέρους χρῄζει τοῦ μετρίου παρεὶς ζώειν*, Soph. O. C. 1212, wie Plat. Phaedr. 253 e; *περί τινος*, Pol. 2, 59, 3; vgl. Arist. eth. 10, 1, 2, *ἥκιστα παρετέον ὑπὲρ τούτων εἶναι δόξειεν ἄν*; — c. inf., Plut. Rom. 17 u. ſonſt; — zulaſſen, annehmen, *συμμαχίαν*, Plat. Rep. VIII, 560 d, übertr. gebraucht, vgl. *λόγον ἀληθῆ οὐ προσδεχόμενος, οὐδὲ παρεὶς εἰς τὸ φρούριον*, ib. 561 b; dah. *παρίεναι εἰς τὴν ψυχήν*, Plat. Phaed. 90 d, eigtl. einen Gedanken in die Seele einzulaſſen, d. i. ſich überreden; auch erlauben, *ἀλλ' οὐδ' ὅτ' αὐτὸς ἤθελον, παρίεσαν*, Soph. O. C. 591; *ἀλλὰ παρίεμι, φάναι τὸν Φαίδρον, ἀλλ' ἐρώτα*, Plat. Conv. 199 c, vgl. 214 e; Eur. bei Schol. Ar. Vesp. 754 *πάρες ὑπερβῶ κρηναῖα νάπη*; c. inf., *κάσμον πάρες μοι παισὶ προσθεῖναι νεκρῶν*, Eur. Herc. Fur. 393; vgl. Soph. El. 1482 u. Plat. Conv. 199 b; auch *μὴ παρῇς τὸ μὴ οὐ φράσαι*, Soph. O. R. 283; u. mit ὥστε, O. C. 570, wie Her. 7, 161; — überlaſſen, *τινί*, Arist. pol. 7, 14; *τὴν ἀρχὴν τινι*, Plut. Them. 7; Aesch. *κράτος μέντοι πάρες γ' ἐκὼν ἐμοί*, Ag. 917; in anderer Beziehung, *ἑαυτὸν κυμάτων δρομήμασιν*, Eur. Troad. 688, ſich den Wogen überlaſſen, anvertrauen; — nachlaſſen, abſpannen, *τοῦ ποδὸς παρεῖναι*, das Segelseil nachlaſſen, übertr. nachgeben, weichen, Ar. Equ. 437; u. pass. erſchlaffen, *γήρᾳ παρειμένος*, Plat. Legg. XI, 931 d; *ὕπνῳ*, Eur. Cycl. 587; *κόπου δ' ὕπο παρεῖτας*, Bacch. 635; von den Leidenſchaften, *τοὐμὸν παρεὶς καὶ καταμβλύνων κέαρ*, Soph. O. R. 688; *γόον*, Eur. Suppl. 111; *πόθον*, Troad. 645; von der Freude, *χαίροντες ὀλίγον παρεῖφησαν*, Plat. Euthyd. 303 b; auch bei Plut. Eum. 7, *πληγεὶς περὶ τὸν τράχηλον ἔπεσε καὶ παρείθη*; Pol. vrbdt *τὴν δύναμιν παρελύοντο καὶ παρεῖντο*, 1, 58, 9. — Auch eine Strafe nachlaſſen, Lycurg. 9; ähnlich *συμφοράν*, Ar. Ran. 699. — 2) med., bei ſich zulaſſen, *οὐς εἰς τὰς ἀκροπόλεις παρεῖνται*, Dem. 15, 15; Pol. 2, 15, 6. — Auch = *παραιτοῦμαι*, wie es die VLL. erklären, eigtl. Einen auf ſeine Seite herüberzuziehen, ihn ſich zu gewinnen ſuchen, vgl. Ruhnk. Tim. 207; *εἰ δέ μὴ δοκῶ φρονῶν λέγειν, οὐκ ἂν παρείμην, εἰσὶ μὴ δοκῶ φρονεῖν*, Soph. O. C. 1666; vgl. Eur. Med. 892, um Verzeihung bitten, *παρείμεσθα καί φαμεν κακῶς φρονεῖν*; ſich ausbitten, *οὐδέν σου παρίεμαι*, Plat. Rep. I, 341 b; neben *δέομαι*, Apol. 17 c, vgl. Legg. V, 742 b, wo die vulg. *παραιτησάμενος* für *παρίεμενος*. — Sp. auch wie

Digitized by Google

im act. überlaſſen, aufgeben, *τὴν στρατηγίαν προσεποιήσατο ἐθελοντὴς παρεῖσθαι*, D. Cass. 39, 23; *παρήκατο*, Ggſh von *προσεδέξατο*, 43, 14; auch vernachläſſigen, 60, 2. — Bei den Gramm. iſt *παρεῖται* es „iſt ausgelaſſen und dazu zu verſtehen", Schol. Il. 9, 252.

παρ-ικτόν, exſl. Hesych. *παρερχόμενον*.

παρ-ίκω, poet. = *παρήκω*, Pind. P. 6, 43; vgl. Böckh v. l. Ol. 4. 11.

παρ-ιλλαίνω, ſcheel anſehen, VLL. exſl. *παραβλέπω*.

παρ-ιππάζομαι, = *παριππεύω*, Sp.

παρ-ιππεύω, neben-, vorbeireiten; Thuc. 7, 78; Pol. 5, 83, 7 u. öfter; heranreiten, *ἐπὶ τὰ μέσα τῆς παρατάξεως*, 3, 116, 3; zu Pferde durcheilen, *πόντον*, Eur. Hel. 1681; Sp. auch = überholen, übertreffen, Philostr.

παρ-ίππιος, daneben reitend od. neben dem Pferde laufend, Pol. 11, 18, 5; vgl. Poll. 5, 41.

παρ-ίπταμαι (ſ. *ἵπταμαι*), bei ſpäteren Schriftſtellern Nebenform von *παραπέτομαι*, vorbeifliegen, *ἣν μυῖα παραπτῇ*, Mel. 41 (XII, 70); auch = übertreffen, Sp.

παρ-ισάζω, = *παρισόω*, Clem. Al. u. a. Sp. pass., S. Emp. adv. gramm. 167.

παρ-ίσθμια, *τά*, Drüſen am Schlunde, die Mandeln, Arist. H. A. 1, 11; beſ. Entzündung derſelben, Medic.; Cereal. 1 (XI, 129) macht ein Wortſpiel: *ποιητὴς ἐλθὼν εἰς Ἴσθμια πρὸς τὸν ἀγῶνα αὐτῶν ποιητὰς εἶπε παρισθμί' ἔχειν*. Vgl. *παραπύδια*.

πάρ-ισος, faſt gleich, Pol. 2, 10, 2 u. öfter, beſ. *τοῖς πολεμίοις*, den Feinden gewachſen; Moeris exſl. es für helleniſtiſch, dem attiſchen *ἀμφιδήριτος καὶ ἀγχώμαλος* entſprechend; — adv. *παρίσως*, ungefähr; — *τὰ πάρισα*, in der Rhetorik, wenn mehrere Kola hinter einander gleiche Ausgänge, Endreime, gleiche Stellung der Wörter haben; *καὶ ὁμοιοτέλευτον*, Arist. rhet. 3, 9; *καὶ ἰσόκωλα καὶ ὁμοιοτέλευτα*, D. Sic. 12, 53; Sp.

παρ-ισότης, *ητος*, *ἡ*, Gleichheit, Sp.

παρ-ισό-χρονος, faſt gleichzeitig.

παρ-ισόω, faſt gleich machen, vergleichen, med. ſich Jemandem gleichſtellen, *τινί*, Her. 4, 166. 8, 140, 1; *ἄνδρα δὲ ἀρετῇ παρισωμένον καὶ ὁμοιωμένον*, Plat. Rep. VI, 514 b; Folgde; *παρισούμενον κορυφαῖς*, Archimel. 1 (App. 15); Theocr. 18, 25.

παρ-ιστάω, Nebenform von *παρίστημι*, Pol. 3, 113, 8 u. öfter. Eben ſo *παριστάω*, S. Emp. oft.

παρ-ίστημι (ſ. *ἵστημι*), daneben ſtellen, auf die Seite, *τοὺς ἱππέας διελὼν ἐφ' ἑκάτερα παρίστησε τοῖς κέρασι*, Pol. 3, 72, 9; *δεῦρό μοι παρίστησον*, Luc. D. mar. 6, 2; a. Sp., wie N. T.; *παραστήσαντά τινα τῶν οἰκετῶν φυλάττειν τὰ ξύλα*, Dem. 49, 35; auch *ὅπλα*, 18, 175, geben; auch daneben ſtellen und vergleichen, Isocr. 12, 40; — vor Gericht ſtellen, N. T. — Dazu gehört bei Sp. das perf. *παρέστακα*, z. B. *φόβον καὶ ἀπορίαν παρεστακώς*, Pol. 3, 94, 7; öfter S. Emp. — Häufiger im med. u. den intranſ. tempp. des act., ſich daneben ſtellen, daneben ſtehen, anweſend ſein, *τινί*, Il. 7, 467 u. ſonſt; Hom. oft *ἄγχι παρατάς*, gewöhnlich den Vers ſchließend; beſ. von den Dienern, dem Gefolge, das einem Vornehmern ehrend zur Seite ſteht, *ἀμφίπολος δ' ἄρα οἱ κεδνὴ ἑκατέρθε παρέστη*, Od. 1, 335. 8, 218. 18, 183 u. ſonſt; *παρίσταται*, Aesch. Spt. 469; *παρεστώς*, Eum. 55 u. öfter, wie Soph. u. in Proſa überall. — Auch zum Schutz zur Seite ſtehen, beiſtehen, mit *ἀμύνειν* verbunden, Il. 15, 225. 21, 231; Soph. Ai. 92. 117; ſo Xen. Cyr. 5, 3, 19 u. Folgde. — Von Ereigniſſen und Schickſalen, nahe ſein, bevorſtehen, *ἀλλά τοι ἤδη ἄγχι παρίστηκεν θάνατος*, ſchon ſteht dir der Tod nahe bevor, Il. 16, 853, vgl. Od. 24, 28; *κακὴ δηὸς αἶσα παρέστη ἡμῖν*, 9, 52. 16, 280. — *Τὰ παρεστῶτα*, die gegenwärtigen Dinge, Umſtände, Aesch. Prom. 236 Ag. 1023 Soph. Phil. 724 u. öfter; *παρέστηχ' ὡς ἔοικ' ἀγὼν μέγας*, Eur. Hec. 229; *τὰς παρεστώσας τύχας*, Or. 1024; Ar. Equ. 399; *ὁ νῦν παρεστηκὼς ἡμῖν λόγος*, Plat. Legg. XII, 962 d, wie *τῇ νυνὶ παρεστώσῃ ξυμφορᾷ*, Crito 43 b. — Im act. liegt auch die Bewegung, hinzutreten, *τινί*, zu Einem, ſowohl um ihm beizuſtehen, als im feindlichen Sinne, um ihn anzugreifen, Il. 20, 472. 22, 371. 375 u. ſonſt; auch Einen antreten, um zu beiteln, Od. 17, 450, *δέδρο*, herzukommen, Il. 3, 465; vgl. noch Soph. Ai. 48 Trach. 745; auch auf Jemandes Seite treten, zu ſeiner Meinung übergehen, *παραστῆναι εἰς γνώμην τινός*, Her. 6, 99. Dah. abſolut, ſich unterwerfen, ſich ergeben, Her. 3, 13. 5, 65. 140; *παραστῆναι τῷ πολέμῳ*, dem Kriege unterliegen, Dem. — Von geiſtigen Eindrücken, Vorſtellungen, Anſichten, machen, daß ſie vor dem Geiſte ſtehen, darlegen, zeigen, beweiſen, *ὡς ἀμφότερα τεκμηρίοις παραστήσω*, Lys. 12, 51; *τὸ δεινὸν παραστῆσαι τοῖς ἀκούουσι*, Dem. 21, 72; Sp., wie Ath. III, 110 f. IV, 133 b u. öfter; Plut. mit folgdm accus. c. inf., Thes. 35; vgl. noch Plat. Rep. X, 600 b; *δόξαν παρίστησι πᾶσι τὴν ἀληθῆ*, Ep. VII, 335 d; u. ähnlich in den intranſ. tempp., *γνώμῃ τινὶ παρεστήκει*, Andoc. 1, 54, wie *δόξα*, Lys. 2, 22; u. pass., *δόξα μοι παρεστάθη νικᾶς ἰκέσθαι δαιμόνων*, Soph. O. R. 911; vgl. Plat. Phaed. 66 b. — Auch erregen, bewirken, von Leidenſchaften, machen, daß ſie bei Einem vorhanden ſind, *ἡ πληγὴ παρίστησε τὴν ὀργήν*, Dem. 21, 72; *ψήφισμα θέος καὶ φόβον παρεστάν*, 28, 403; *ἐλπίδας* u. ä. öfter, wie Pol. *θάρσος*, 3, 111, 7 u. ſonſt; *παρίστατο πᾶσιν ὀργὴ καὶ θέος*, Plut. Timol. 9; vgl. Xen. Mem. 3, 7, 5. — Impersn. *παρίσταταί μοι*, es kommt mir bei, fällt mir ein, Plat. Phaed. 58 e; *εἰ δ' ἄρα σοι τοῦτο παρέστηκεν ὡς οὐκ εἰόν τε*, Phaedr. 233 c; u. oft bei dem inf., wie Dem. 3, 1; ſo wohl Thuc. 4, 133, *παρεστηκός*, da es ihnen einfiel, Schol. aber *ἐξεγένετο αὐτοῖς*. — *Ἐκ τοῦ παριστάμενον λέγειν*, ſagen, was Einem gerade einfällt, Plut. Dem. 9; auch *τὸ παριστάμενον ἐλευθέρως λέγειν*, Luc. Contempl. 18. — Aber *ψυχῇ, θυμῷ παρεστῆναι*, z. B. *πρὸς τὸν κίνδυνον*, iſt = gefaßt ſein, Feſtigkeit oder Muth gewonnen haben, D. Sic. 17, 43. 99; vgl. damit Pol. 11, 12, 2, *εἰς τοσαύτην ὁρμὴν καὶ προθυμίαν παρέστη τὸ πλῆθος*, u. 10, 11, 8; dagegen *παρεστηκέναι τῶν φρενῶν* iſt = von Sinnen gekommen ſein, 18, 36, 6, vgl. *παρεστὼς τῇ διανοίᾳ*, 14, 5, 7 u. öfter. — Das med. auch in trans. Bedeutung, neben ſich ſtellen, auf ſeine Seite bringen, ſich unterwerfen. *παρίστασαι βίᾳ*, Soph. O. C. 920; unterjochen, erobern, Her. 3, 45. 155. 8, 86; mit folgendem *ὥστε*, 4, 136; Thuc. 1, 124; *Ὅλυνθον παραστήσεται*, Dem. 1, 18; zwingen wozu, *τοὺς οἰκοῦντας παρεστήσατο εἰς χαλεπήν τινα φορὰν*

Digitized by Google

δασμοῦ, Plat. Legg. XII, 706 a; auch in Güte für sich gewinnen, τοὺς νικῶντας παραστήσασθαι ἡλπισαν, Andoc. 3, 27; Plut. Lys. 14; nach Strab. X, 484 heißen bei den Kretern παραστάδιοι οἱ ἁρπασθέντες παῖδες; — neben sich hinstellen, Xen. An. 6, 4, 22; daß. neben sich auftreten lassen, vgl. παράλογόμαι, παιδία παραστήσασθαι καὶ τούτους αὐτὸν ἐξεστήσασθαι, Dem. 21, 99; vgl. παραστήσασθαί τινα μάρτυρα πρὸς τοὺς πολλούς, Luc. Nigr. 6; u. so oft bei den Rednern. Auch ἵνα παραστησώμεθ' αὐτὸν εἰς πρίσιν, Plat. Rep. VIII, 555 b; und wie das act. von geistigen Eindrücken, ταύτην αὐτῷ παρεστήσατο τὴν ἔννοιαν, Pol. 24, 8, 4; auch = bewegen wozu, βουλόμενος παραστήσασθαι τοὺς ἀκούοντας εἰς τὸ μᾶλλον τούτῳ συναγωνιστεῖν, 2, 59, 5, wie παραστήσατο τὸν νεανίσκον πρὸς τὸ κοινωνεῖν τῷ Πέρσῃ, 29, 2, 5.

παρασκία, ἡ, Nebenhecke, Eust. 132, 32.

παρ-ασπίδιον, neben dem Webestuhle, Leon. Tar. 78 (VII, 726).

παρ-ιστορέω, 1) dabei, beiläufig erfragen, erzählen, Schaef. Schol. Par. Ap. Rh. 2, 160. — 2) falsch erzählen, Plut. plac. phil. 2, 24, oder richtiger = 1.

παρ-ιστορία, ἡ, die falsche Erzählung, Phot.

παρ-ισχναίνω, trocken, mager machen, Arist. H. A. 5, 14.

παρ-ίσχω, Nebenform von παρέχω, bereit halten, Il. 4, 229, darbieten, 9, 639.

παρ-οάδης, ές, in der Art der παρωδή, Sp.

παρ-ισασμα, τό, Aehnlichkeit, Gleichheit, bes. der Wortstellung, oder der Glieder eines Redesatzes, gleiche Endung der Kola, Cratin. imm. bei D. L. 3, 37.

παρ-ισωσις, ἡ, Gleichmachung, bes. in der Rhetorik, = παρίσωμα, B. A. 295, 31 erkl. εἶδος σχήματος, ὃ καλεῖται καὶ ὁμοιόπτωτον καὶ ὁμοιοτέλευτον; vgl. Isocr. 12, 2; Arist. rhet. 3, 9 u. Sp., wie Luc. D. Mort. 10, 10 Dem. enc. 8.

παρ-ισωτικός, ἡ, όν, gleichend, gleich machend, Eust. 789, 59.

παρ-ιτέος, = Folgdm, Philo.

παρ-ιτητέος, adj. verb. von πάρειμι, wozu man hinzugehen muß, παρητέα ἐδόκει ἐς τοὺς Λακεδαιμονίους εἶναι, auftreten zu müssen, Thuc. 1, 72. S. πάρειμι.

παρ-ιτός, zugänglich, Callim. Lav. Pall. 90.

παρ-ιχνεύω, daneben spüren, nachahmen, nacheifern.

παρ-κλίνω, ep. statt παρακλίνω, Hes.

παρ-κύπτω, ep. statt παρακύπτω.

παρ-λελάβηκα, perf. von παραβλάπτω, dabei gegangen sein, dabei sein; Il. 4, 11. 24, 75; Ap. Rh. 4, 1167, Schol. erkl. πάρεστι.

παρ-μένος, ep. statt παρωμένος, Il. 13, 151. 15, 406.

πάρμη, ἡ, leichter Schild, parma, Polyb. 29, 6, 1 u. öfter.

πάρ-μονος, poet. statt παράμονος, Pind. u. Theogn.

παρ-όνιμος, poet. statt παραμόνιμος, Pind.

πάρονυξ, οπος, ὁ, eine Heuschreckenart; Ar. Ach. 150 Av. 568; Ael. H. A. 5, 19 u. a. Sp.; nach Suid. auch μέλισσαι ἄγριαι, auch κόρινθι.

παρό, d. i. παρ' ὅ, 1) weshalb. — 2) außer daß, Arist. plant. 1, 5.

παρ-οδεία, ἡ, das Vorbeigehen, Suid. erkl. παρέλευσις.

παρ-οδεύσιμος, Erkl. von παρατός, bei Schol. Callim. Lav. Pall. 90.

παρ-όδευσις, = παροδεία, Procl.

παρ-οδεύω, vorübergehen; Theocr. 23, 47; Glaue. 2 (IX, 341); an Etwas, mit dem acc., Luc. Nigr. 36; Scyth. 10, u. öfter bei Plut.; auch pass., amator. 16.

παρ-οδ-ηγέω, vom rechten Wege abführen, Sp.

παρ-οδικός, ἡ, όν, zur πάροδος gehörig, Scholl., s. Argum. Aesch. Pers.; — vorübergehend, Sp., auch adv.

παρ-όδιος, am vorbeigehenden Wege gelegen, befindlich; θυρίδες, Fenster, die auf die Straße gehen, Plut. de curios. 12; τοῖχος, Hyperid. bei Poll. 7, 121; οἶκος, B. A. 293.

παρ-οδίτης, ὁ, der Vorübergehende, Hippocr.; Qu. Maec. 10 (IX, 249), ὦ παροδῖτα; übh. am Wege, Sp.

παρ-οδῖτις, ἡ, fem. zum Vorigen; πέτρος, Alc. Mit. 21 (VII, 429); ἀηδών, Ep. ad. 416 (IX, 373).

παρ-οδο-πόρος, ὁ, = ὁδοιπόρος, Ep. ad. (App. 247).

πάρ-οδος, ἡ, 1) der Weg vorbei, παρὰ πύργον, Thuc. 3, 21 u. Folgde; ἐν τῇ παρόδῳ, im Vorbeigehen, Thuc. 1, 126; ἐκ παρόδου, ἐν παρόδῳ, beiläufig, Pol. 5, 68, 8 u. Sp. — 2) der Weg zu Etwas heran, Xen. An. 4, 7, 4 Hell. 6, 4, 27 u. A. — 3) das Auftreten, z. B. eines Redners, bes. aber das erste feierliche Auftreten des Chors in der Orchestra, welches von den Seiten her geschah, und der Zugang selbst, durch welchen der Chor eintrat, und der erste Gesang, den der gesammte Chor in der Tragödie nach seinem Auftreten anstimmte, s. Herm. Arist. poet. 12; vgl. Poll. 4, 108. 126. 128; ἐκ παρόδων παρέρχεσθαι, im Sgfl κατὰ μέσας τὰς θύρας, Ath. XIV, 622 e. — Uebertr. sagt Plut. def. orac. 39 τοῖς τότε λόγοις αὐτὸς ἀρχὴν τινα καὶ πάροδον ἐνέδωκας. — 4) auf dem Schiffe ein Gang über die ganze Länge des Verdeckes neben den Rudern hin, agea der Lat., Poll. 1, 88, παρὰ τοὺς θρανίτας; vgl. Ath. V, 203 f; Plut. Demetr. 43.

πάρ-οδος, ὁ, = παροδίτης, LXX.

παρ-οδύρομαι, = παροιμιάζομαι, Hesych.

παρ-οδύρομαι, daneben beklagen, beweinen, τὰ οἰκεῖα πάθη, D. Cass. 43, 19.

παρ-οίγνυμι und παροίγω (s. οἰγνυμι), ein wenig, halb öffnen, Herm. h. Hom. Merc. 152; πύλας παροίξας, Eur. Iph. Aul. 857; σκέψομαι τηδὶ παροίξας τῆς θύρας, Ar. Pax 30, welche Verbindung mit dem gen. Moeris für attisch erklärt; παρεῳγμένης τῆς θύρας, B. A. 60 für besser erkl. οἷς παρανεῳγμένης.

παρ-οἰδάνω, an der Seite anschwellen, Poll. 4, 185.

παρ-οἰδέω, anschwellen, Philo u. sp. Medic.

παρ-οἰδίσκομαι, = Vorigem, Aret.

πάροιθε, und vor Vocalen πάροιθεν, 1) als praep. mit dem gen. vor, vom Orte, ante u. coram, Hom. καὶ ἅ πάροιθ' αὐτοῦ καθέζετο, Il. 1, 360; μνηστῆρες δὲ πάροιθεν Ὀδυσσῆος μεγάροιο δίσκοισιν τέρποντο, Od. 17, 294; folgende Dichter; auch von der Zeit, χρυσὸν δέ τις φήσειεν ἂν πάροιθεν ἐξωρυχεῖν ἐμοῦ, Aesch. Prom. 501; vgl. Soph. Trach. 605. — 2) als adv. vormals, von der Zeit, πάντα γὰρ ἤδη σοι τελέω τὰ πάροιθεν ὑπέστην Il. 23, 20; auch τὸ πάροιθε, Od. 18, 275 u. öfter; οἱ πάροιθε, die Vorfahren, Pind. P. 2, 60;

Digitized by Google

τῆς πάροιθεν εὐφροσύνης, Aesch. Pers. 176; οὔτε πάροιθεν, οὔτε νῦν, Soph. O. R. 491; τῆς πάροιθεν ἡμέρας, Eur. Phoen. 860; Soph. vrbt auch πάροιθεν ἐλπεῖν βίαν πρίν —, El. 1191; vom Orte, Range, οἱ δεύτεροι οἱ τε πάροιθεν, Il. 23, 498. Vgl. noch παρείτερος.

παρ-οικεσία, ἡ, = παροίκησις, LXX.

παρ-οικέω, daneben wohnen, τινί, Thuc. 8, 93; πόλει ὁμοίᾳ παροικοῦντες, 1, 71; auch mit dem acc., wie Isocr. 4, 162, ἀπὸ Κυίκου μέχρι Σινώπης Ἕλληνες Ἀσίαν παροικοῦσι, sie wohnen an der Küste Asiens entlang; als Fremder ohne Bürgerrecht in einer Stadt wohnen, οἱ παροικοῦντες ξένοι, D. Sic. 13, 47; N. T.

παρ-οίκησις, ἡ, die Nachbarschaft; Thuc. 4, 92; LXX.

παρ-οικία, ἡ, das Wohnen eines Fremden in einem Orte ohne Bürgerrecht, erst Sp.

παρ-οικίζω, dabei wohnen lassen als Ansiedler, verpflanzen, τινά τινι; Her. 4, 180 im pass., πρὶν ἢ σφι Ἕλληνας παροικισθῆναι, wie ἔθνος Ἰωνίῃ πόλιϊ παρῳκισμένον, Luc. amor. 6. Im med., πεῖσον κἀμὲ παρῳκίσασθαι, Callim. ep. 25.

παρ-οικίς, ίδος, ἡ, bes. fem. zu πάροικος, Strab. 5, 3, 10 v. l. für παροικίδες.

παρ-οικο-δομέω, daneben bauen, τινὶ τεῖχος, Thuc. 7, 11; auch verbauen, καὶ ἀποφράττειν, Dem. 55, 17; τὰς εἰσόδους, ἐὰν εὐρεῖαι ὦσιν, Arist. H. A. 9, 40; aber τὰς ὁδούς ist = am Wege bauen, D. C. 74, 15.

παρ-οικο-δόμημα, τό, ein Nebengebäude, Arist. partt. anim. 3, 10, überh.

πάρ-οικος, benachbart, Nachbar; πόλεις πάροικοι Θρᾳκίων ἐπαύλων, Aesch. Pers. 850; Soph. Ant. 1139; Thuc. 3, 113 u. Sp.; übtr., πόλεμος, Her. 7, 235; — ὁ πάροικος, der in einer Stadt ohne Bürgerrecht lebende Fremde, inquilinus, = μέτοικος, Sp., wie N. T. — Ἀττικὸς πάροικος, sprichwörtlich, Zenob. 2, 28; vgl. Arist. rhet. 2, 21.

παρ-οιμία, ἡ, Sprichwort (nach den alten Etll. βωσφαλὴς λόγος παρὰ τὴν ἀδὸν λεγόμενος, οἷον παρῳδία, oder, nach Andern, die vom gewöhnlichen Wege abweichende Ausdrucksweise); Aesch. Ag. 255; Soph. Ai. 664; Ar. Thesm. 528 u. a. D., wie in Prosa, παλαιά, Plat. Rep. I, 329 a u. öfter; ἡ λεγομένη παρ., Ath. VII, 307 c; ἡ παρ. φησί, Luc. Nigr. 1; τοῦτο ἐκεῖνο τὸ τῆς παροιμίας, D. Mort. 8, 1; κατὰ τὴν παροιμίαν, Hermot. 61 u. öfter, wie Plut. u. a. Sp. — Im N. T. auch = παραβολή.

παρ-οιμιάζω, zum Sprichwort machen, gew. im med. sich eines sprichwörtlichen Ausdrucks bedienen, im Sprichwort sagen, Plat. Theaet. 162 c Hipp. mai. 301 c; Arist. eth. 5, 1, 3 u. Folgde, wie Luc. Herm. 69. — Auch pass., ὁ παροιμιαζόμενος λόγος, Plat. Phil. 45 d; τὸ παροιμιαζόμενον παρά τινος, das sprichwörtlich Gewordene, Arist. gen. anim. 2, 7.

παρ-οιμιακός, ή, όν, sprichwörtlich, θύρα, Plat. Symp. 2, 3, 8; u. adv., τὸ παροιμιακῶς λεχθέν, Strab. XI, 497 u. Folgde; ὁ παροιμιακός, sc. στίχος, u. τὰ παροιμιακά, der katalektische anapästische Dimeter, der die anapästischen Systeme zu beschließen und, sind sie länger, hie und da zu unterbrechen pflegt: [⏑⏑ – ⏑⏑ – ⏑⏑ – ⏑ –], vgl. Hephaest. und Scholl.

παρ-οιμιαστής, ὁ, der ein Sprichwort macht oder braucht, Sp.

παρ-οιμο-γράφος, Sprichwörter aufschreibend, sammelnd.

παρ-οίμιον, τό, = παροιμία, Sprichwort, gew. παρ-οιμιώδης, = sprichwörtlich, nach Art eines Sprichworts, Plut. Symp. 4, 2, 1 u. a. Sp.

πάρ-οιμος, am Wege, Hesych. erklärt πάροδος, γείτων.

παρ-οινάω, beim Wein sich schlecht betragen, παροινήσας καὶ ὀργισθείς, Plat. Euthyphr. 4 c u. A.; εἴς τινα, Ar. bei Ath. X, 422 e; ὕβρει καὶ ἀπολασίᾳ παροινῶν εἰς ἄνδρα προσβύτην, Antiph. 4 α 6, vgl. 2 α 4; überhaupt liederlich leben, wie ein Trunkner, καὶ ἐκβακχευόσθαι, Plut. def. orac. 50. — Auch τινί, Einen schlecht behandeln in der Trunkenheit u. überh. mißhandeln, Dem. 54, 4; = ὑβρίζω, Plut. Alc. 38; daher pass. παροινούμενή γυνή Dem. 19, 198, u. Sp. — Imperf. ἐπαρῴνουν, Dem. 54, 4, mit der v. l. ἐπαροίνουν, u. perf. πεπαρῴνηκεν, Aesch. 2, 154; ἐπαρῴνηκα, Xen. An. 5, 8, 4; attisch nach Moeris; παρῳνήθη, Dem. 22, 68, v. l. ἐπαροινήθη; vor. παρῴνησα, ἐπαρῴνησα, Sp., vgl. Lob. Phryn. 154.

παρ-οίνημα, τό, der Gegenstand der Mißhandlung in der Trunkenheit, Mißhandlung im Uebermuth; Long. 4, 19; καὶ ὑπόβρυσμα, Plut. glor. Ath. 8 A.

παρ-οινία, ἡ, schlechtes Betragen beim Gelage, die schimpfliche Behandlung; schlechte Aufführung wie die eines Trunkenbolds, εὐτελὲς γὰρ ἄλυπον οὐ ποιεῖ παροινίαν, Ath. X, 421 a; Xen. Conv. 6, 1; Aesch. 1, 61; Dem. 19, 198 u. Folgde.

παρ-οινίζω, = παροινέω, Hesych. erkl. ὑβρίσαι, λοιδορῆσαι.

παρ-οινικός, ή, όν, = παροίνιος, Ar. Vesp. 1300 im superl.; adv. παροινικῶς, Cic. ad Att. 10, 10.

παρ-οίνιος, zum Weine gehörig, dabei gebräuchlich, z. B. φόρμα, ὄρχησις, Ath. XIV, 629 e Luc. salt. 34, u. dergleichen; daher τὰ παροίνια, sc. μέλη, Trinklieder, Böckh Pind. frg. p. 555, wie Schol. Ar. Vesp. 1231 σκόλια καλ. τὰ παροίνια μέλη; vgl. Plut. Dem. 4. — Von Menschen, trunken, in der Trunkenheit frech, Ar. Ach. 981, wo der Schol. μέθυσος καὶ ὑβριστής erkl.

πάρ-οινος, = παροίνιος; ἄνθρωπος, Antiphan. bei Ath. X, 445 c; Lys. 4, 8; καὶ μέθυσος, Luc. Tim. 55; s. Sp.; μάχη, beim Wein, Anacr. 40, 12; λήρησις, Plut. Symp. 8 procem. — Auch adv., Poll. 6, 21.

παρ-οινο-χαλάω, dabei Wein einschenken, παροινοχόει δαινυμένοισι μέθυ λαρόν, Qu. Sm. 4, 279.

παρ-οιστράω, ion. παροιστρέω, = αἰωρέω, LXX. u. Sp., die VLL. erkl. ἐρεθίζω.

παρ-οίστρησις, ἡ, das Wüthendmachen, Reiz, Eust.

παρ-οιστρίζω, = παροιστράω, Sp.

πάρ-οιστρος, etwas heftig, fast leidenschaftlich, halb wüthend, Simplic. ad Epict.

παροίτατος, superl. zu πάροιθε, πάρος, der vorderste, auch der ehemalige, frühere, ὃς μὲν ἔνοψε παροίτατος Ap. Rh. 2, 29, vgl. 1, 910.

παρόιτερος, compar. zu πάροιθε, πάρος, der vordere, Il. 23, 459. 490 u. sp. D.; ὅστε δὴ τὸς παρθμοῖο παρωτέρω Ἰονίοιο νῆσος, Ap. Rh. 4, 982; auch der ehere, frühere, sp. D. — Adv. παρωτέρω, φθογγὴ δ' οὐ προβαίνε π. Ap. Rh. 3,

Digitized by Google

686, wo Brunck παραιτέρω vermuthet, was 2, 425 richtige Lesart ist.

παρ-οίχησις, ἡ, das Weggehen, Tzetz.

παρ-οιχνέω u. παρ-οιχνίω, poet. statt παροίχομαι (?).

παρ-οίχομαι (f. οἴχομαι), vorbeigehen, Il. 4, 272; auch von der Zeit, νὺξ παρῴχηκε, 10, 252; δεῖμα παροιχόμενον, Pind. I. 7, 12; παροίχεται δὲ πάνυ, παροίχεται δὲ τοῖσι μὲν τεθνηκόσιν τὸ μήκιστ' ἀΐδος μηδ' ἀναστῆναι μέλειν, Aesch. Ag. 553; ἡ παροιχομένη νύξ, Her. 9, 58. 60; Ὀλύμπια παροιχώκεσαν, 8, 72; παρῳχημένου χρόνου, 2, 14; παροιχομένων ναυῶν αἴτιος, Xen. Hell. 1, 4, 17; τὰ παροιχόμενα, das Vergangene, An. 2, 4, 1, wo freilich die v. l. παρῳχημένα, aber Krüger richtig auf das simplex οἴχομαι verweist, welches auch im Präsens oft Perfectbdtg hat; so auch Her. τῶν παροιχομένων ἔχειν χάριν, 7, 120; ὁ θόρυβος ἤδη παρῳχήκει, Pol. 8, 29, 9; Sp., παρῳχημένῃ νυκτί, Plut. Camill. 14. — Daher bei den Gramm. ὁ παρῳχημένος, sc. χρόνος, tempus praeteritum, od. παρῳχηκώς, S. Emp. adv. phys. 2, 119 u. oft. — Auch vorbeigehen, vernachlässigen, versäumen, πελαγοδρόμου φυγῆς ὄφελος εἴ τί μοι, παροίχομαι δείματα, vor Furcht habe ich es nicht beachtet, Aesch. Suppl. 719; vgl. νείκους τοῦδ' ἐγὼ παροίχομαι, 447, Schol. ἐκτὸς ἔσομαι τοῦ νείκους, ich vermeide den Streit; aber Eur. Med. δύστανε, μοίρας ὅσον παροίχει ist = wie sehr gehst du fehl, irrst du in deinem Geschick.

παρ-οκλάζω, = ὀκλάζω, vLL. erkl. γονατίζω.

παρ-οκωχή, s. παρακωχή, so steht bei Phot. u. Suid.

παρ-ολιγωρέω, = ὀλιγωρέω; absolut, Xen. Hell. 7, 4, 13; Pol. 4, 46, 6; u. pass., μηδέποτε λήθῃ μηδὲ ἀμελείᾳ τῶν χρειττόνων ἡμᾶς παρωλιγωρῆσθαι, Plat. Epin. 991 d; Pol. 5, 27, 6.

παρ-ολισθαίνω u. παρ-ολισθάνω (f. ὀλισθάνω), auf die Seite hingleiten, fallen, unvermerkt hineingleiten, -schlüpfen; εἰς τὸ ἄμεινον παρόλισθον, Luc. pro lapsu 15 u. öfter, u. Plut., der σφαλλόμενα καὶ παρολισθαίνοντα vrbdt, Symp. 7, 2, 3.

παρ-ολίσθημα, τό, = Folgdm, Sp.

παρ-ολίσθησις, ἡ, das heimliche Hineinschlüpfen, Hineingerathen, Sp.

παρ-ολκή, ἡ, das Verzögern, der Aufschub, vLL. erkl. ὑπέρθεσις; Sp., wie Sext. Empir. oft, Heliod. u. bes. Gramm., bei denen es = πλεονασμός gebraucht wird.

παρ-όλκος, ὁ, Schiffseil, woran man das Schiff zieht, Schol. Thuc. 4, 25.

παρ-ομαρτέω, begleiten, von den vLL. παρακολουθέω erkl.; Plut. Anton. 26 u. öfter; ἡ γοητεία πραγεῖται καὶ ἡ ἀπαισχυντία παρῳμαρτεῖ, Luc. Tim. 55.

παρ-ομήρευος, dem Homer ähnlich, ihn nachahmend od. parodirend.

παρ-ομοιάζω, = ὁμοιάζω, Matth. 23, 27.

παρ-ομοῖος, poet. statt παρόμοιος (?).

παρ-όμοιος, ion. auch 3 Endungen, fast ähnlich, παρ' ὀλίγον ὅμοιος erkl. Poll. 9, 130; doch ist der Unterschied von dem simplex nicht immer merklich; γλῶσσαν οὐδεμιῇ ἄλλῃ παρομοίην νενομίκασιν, Her. 4, 183; παρόμοιος τοῖς Ἕλλησι τὸν ἀριθμόν, an Zahl fast gleich, Xen. Hell. 3, 4, 13; Dem. 1, 11; Arist. H. A. 9, 14 u. Folgde; πρός τινα, Thuc. 1, 30; ὀλιγαρχικὰ πολιτεύματα δοκοῦντα παράμοιον ἔχειν τι τοῖς ἀριστοκρατικοῖς, Pol. 6, 3, 11. — Adv., Arist. respir. 17.

παρ-ομοιόω, fast ähnlich machen, pass. fast ähnlich sein, Poll. 9, 131 u. Sp.

παρ-ομοίωσις, ἡ, Verähnlichung, bes. der neben einander stehenden Glieder eines Redesatzes, der Ausgänge der Sätze oder Verse, Arist. rhet. 3, 9 extl. ἂν ὅμοια τὰ ἴσακτα ἔχῃ ἐπάτερον τῶν κώλων, ἢ ἐν ἀρχῇ ἢ ἐπὶ τελευτῆς, und führt als Beispiele an δωρητοί τ' ἐπέλοντο παραῤῥῆτοί τ' ἐπέσσιν Il. 9, 522 u. φῆσθαιν αὐτὸν παιδίον τετοκέναι, ἀλλ' αὐτὸν αὐτὸν γεγονέναι. So auch D. Hal. de Lys. 14 de Isocr. 2.

παρ-ομο-λογέω, dabei zugestehen, Pol. 3, 69, 3 u. Sp. — Auch fälschlich zugeben (?).

παρ-ομο-λογία, ἡ, scheinbares Zugeben, Rhett.

παρ-όμφημα, τό, durch παρωνυμίασμα erkl. bei Hesych.

παρ-ονειδίζω, daneben, dabei, verstärkt schmähen, Schol. Eur. Or. 32, wie Ar. Nubb. 543.

παρ-ονομάζω, einen Namen, ein Wort verschieden gebrauchen, anders bilden, Ἀκτικὴν τὴν νῦν Ἀττικὴν παρωνομασθεῖσαν, Strab. IX, 391 u. A.; ein Wort von einem andern ableiten, ὄνομα κατὰ τινῶν τῶν ἔνδον διάλεκτον παρωνομασμένον ἀπὸ τῶν περιστερῶν, D. Sic. 2, 4; oft bei Gramm.

παρ-ονομασία, ἡ, unmerkliche Veränderung eines Wortes, Namens, bes. um ihm dadurch einen Nebensinn zu geben, parva verbi immutatio in littera posita, Cic. de orat. 2, 63; auch ein Wortspiel, das auf der Aehnlichkeit des Klanges zweier der Bedeutung nach verschiedener od. entgegengesetzter Wörter beruht, Anspielung auf einen Namen, Rhett.; annominatio, Quint. 6, 3, 53. 9, 3, 66. So heißt z. B. die Bitte Ἀχαιΐδες, οὐκέτ' Ἀχαιοί, Il. 3, 235. Ueber die Schreibart παρωνομασίᾳ vgl. Lob. Phryn. 712, Schäf. mel. p. 145 u. ad Schol. Ap. Rh. 1, 623.

παρ-οξίζω, einen sauern Nebengeschmack haben, Dioscor.

παρ-οξυντής, ὁ, Antreiber, Aufhetzer, Hesych. erklärt οἱ τραφόμενοι ὑπὸ τῶν ἑταιρῶν ὡς ἂν δὴ ἑρασταί.

παρ-οξυντικός, ἡ, όν, zum Antreiben gehörig, ermunternd; εἰς τὸ σπεύδειν, Xen. Cyr. 2, 4, 29; λόγοι παροξυντικοὶ πρὸς τὸ παῖσαι, Dem. 20, 105; auch zum Zorne, Isocr. 1, 31 u. Folgde; λόγον παρ. ἐπὶ τὴν ἀναίρεσιν τῶν Ῥωμαίων, Plut. Pomp. 37; — auch adv., Plut.

παρ-οξύνω, = παρακεντέω u. παροδύνω, scharf machen wozu, gew. übertr., anreizen, anregen zu Etwas, auch aufbringen, erbittern; παρὸς δὲ μὴ παροξύνῃς φρένα, Eur. Alc. 674, vom Zorn; ἐν τοῖς θεάτροις ὁρᾷ τοὺς ἀγωνιστὰς ὑπὸ τῶν παίδων παροξυνομένους, Plat. Ep. IV, 321 a; Thuc. 1, 48; καὶ τούτους ἐπαινῶν παρώξυνε, Xen. Cyr. 6, 2, 5; τὸν οἶνον παροξύνειν τι αὐτοῖς, Hell. 6, 4, 18; παροξυνόμενος, Lys. 4, 8, u. oft bei den Rednern, bes. in Zorn setzen, wie Dem. vrbdt οὕτως ὠργίσθη καὶ παρωξύνθη ὁ δῆμος, 21, 2; vgl. noch Thuc. 6, 56; c. inf., μάλιστα παροξύνθης βουλεύσεσθαι, Isocr. 1, 35; Xen. Mem. 3, 5, 3; παρωξύνθην ἐπιστῆσαι τῷ πολέμῳ, Pol. 1, 14, 1; Sp., wie D. Sic. 19, 108; im Ggsz von ἀμβλύνω, Plut. Symp. 7, 10, 2; und mit praepositt., ἐπὶ τὸν πόλεμον, Isocr. 5, 3; πρὸς τὴν ἐπὶ

Digitized by Google

Ῥωμαίους στρατείαν, Pol. 2, 22, 2; παροξύνει στρατηγοὺς ἐπὶ μάχην, Plut. Them. 13, u. öfter; κατά τινος, Luc. abd. 6, wie Plut. Them. 31; auch τινί, Lycurg. 87. — Das pass. braucht Hippocr. von Krankheiten, schlimmer, heftiger werden, einen entzündlichen Charakter annehmen. — Bei den Gramm. = die vorletzte Sylbe mit dem Acut versehen, das Wort zu einem Paroxytonon machen, vgl. Ath. VII, 323 c; τρεσκαιδεκαίτης παροξυντέον, Schol. Il. 21, 279.

πάρ-οξυς, vorschnell, zur Unzeit hitzig, neben μάχιμος Antiphan. bei Ath. VI, 238 a, u. Sp.

παρ-οξυσμός, ὁ, Anreizung, Erbitterung, ἡ φιλονικία Dem. 45, 14, u. Sp., wie N. T. — Bei den Aerzten Fieberanfall, bes. der Zeitpunkt, wo die Krankheit heftiger wird.

παρ-οξύ-τονέω, ein Wort mit dem scharfen Ton auf der vorletzten Sylbe aussprechen, schreiben, Eust. u. a. Gramm.

παρ-οξύ-τόνησις, ἡ, das Schreiben eines Wortes als Paroxytonon, Eust.

παρ-οξύ-τονος, mit dem scharfen Accent, ὀξεῖα, auf der vorletzten Sylbe bezeichnet, so gesprochen, geschrieben, Gramm.; auch adv., παροξυτόνως ἀνθηνωσαι χερνίβα, Ath. IX, 409 a.

παρ-οπλίζω, entwaffnen; Pol. 2, 7, 10; παρωπλίσθαι τὴν πόλιν, D. Sic. 4, 10; auch pass., 14, 67; Plut. Cat. min. 68. — Das med. in act. Bdtg, Numen. bei Ath. VII, 308 c.

παρ-οπτάω, an den Seiten leicht braten, Pol. 12, 25, 2 u. Sp., Schol. Ar. Av. 1545.

παρ-οπτικός, zu übersehen, nicht zu achten, neben ἀμελητέος Luc. Tim. 9, u. a. Sp. S. παροράω.

παρ-όπτησις, ἡ, das Braten an den Seiten oder oben, Sp.

(παρ-όπτομαι, ſ. παροράω.)

παρ-όραμα, τό, Versehen, Irrthum, Plut. Aem. Paull. 3 u. öfter, v. a. Sp.

παρ-όρασις, ἡ, das Uebersehen, die Nachlässigkeit, Sp. — Bei Ruf. falsches Sehen.

παρ-οράτικός, ἡ, ὁν, zum Uebersehen gehörig, geneigt, τοῦ συμφέροντος, Plut. Symp. 7, 10, 2.

παρ-οράω (ſ. ὁράω), 1) vorbei-, übersehen; ὀλίγον μὲν πονηρὸν παρορᾶται, πολὺ δὲ γινόμενον ἐν ὀφθαλμοῖς μᾶλλόν ἐστι, Arist. pol. 6, 4; τὰ μικρὰ τῶν ἰχθυδίων σώζεται διὰ τὸ παρορᾶσθαι, H. A. 8, 19; Pol. 5, 55, 9 u. Folgde; dah. vernachlässigen, nicht beachten, sich um Etwas nicht kümmern, νόμους παρεωθοῦσα, Antiph. 1, 24; τὴν κοινὴν σωτηρίαν παρόψονται, Dem. 14, 5; ταῦτα ἐαθέντα καὶ παροφθέντα ἀπώλεσε Θρέϊκην, 10, 8; παρεωράσθω καὶ ἐν οὐδενὶ μέρει εἶναι, 2, 18, wo Bekker παρεῶσθαι aufgenommen; ἐρῶμεν ἀλλοτρίων, παρορῶμεν συγγενεῖς Alexis bei Ath. III, 123 e; τὴν ἀλήθειαν, Pol. 16, 20, 8. 36, 17, 4. — 2) falsch sehen, wie παρεωράω; Plut. Theaet. 157 e, vgl. Hipp. mai. 300 e; Arist. de insomn. 1; vgl. Plut. adv. Stoic. 44. — 3) Einem Etwas ansehen, an ihm bemerken; τάχα γὰρ τύχοις ἂν χρηστὸν ἐξεπὼν ὅ τι μοι παροφθῇς, Ar. Av. 454; δουλίαν τινί, Her. 1, 37. Auch von der Seite nach Einem hinsehen, εἴς τινα, Xen. Conv. 8, 42, vgl. Cyr. 7, 1, 4 u. 5; εἰς τὸ πλάγιον παροραῖν μᾶλλον ἢ εἰς τὸ πρόσθεν, Arist. H. A. 9, 45; Sp.

παρ-οργίζω, worüber erzürnen, zum Zorn reizen, N. T. — Pass. worüber zürnen, ὅταν ὑμᾶς ἔλθῃ παροργισθέντας τι πρός τινας, Dem. 26, 17; Theophr. u. Sp.

παρ-όργισμα, τό, rege gemachter Zorn, LXX. u. N. T.

παρ-οργισμός, ὁ, = dem Vorhergehenden, N. T.

παρ-ορίγω, daneben ausstrecken, Ael. H. A. 1, 4.

παρ-όριος, am Berge, am Gebirge gelegen, befindlich, los. u. a. Sp., im subst. τὸ παρόριον, wie Suid.; vgl. παρωρεία u. Lob. Phryn. 712.

παρ-όρθιος, ziemlich gerade, Mathem. vett.

παρ-ορίζω, 1) begränzen, bestimmen, Longin. de sublim. 2, 2 u. öfter. — 2) die Gränze überschreiten, ὑπερβάντων τοὺς οἰκείους ὅρους ἀποτεμνόμενον ἐκ τῶν ἀλλοτρίων, B. A. 293; vgl. Ammian. 14 (XI, 209). — 3) über die Gränze werfen, ausschließen, τὴν θάλατταν ἐκ πυρὸς ἡγοῦντας καὶ παρωρισμένην, Plut. de Is. et. Osir. 7.

παρ-ορίνω, = simpl., Alcaeus bei Simplic. ad Arist. de coelo.

παρ-όριος, = παρόρειος, Schol. Il. 20, 490.

παρ-όριος, neben der Gränze gelegen (?).

παρ-ορισμός, ὁ, Ueberschreitung der Gränze, Verletzung des Gränzrechts, Sp.

παρ-οριστής, ὁ, der die Gränze Ueberschreitende, das Gränzrecht Verletzende; der Titel des unter παρορίζω aufgeführten Ep. des Ammi. ist εἰς παρορισταί.

παρ-ορνέω, eidbrüchig, meineidig sein, werden, Sp., wie Schol. Il. 3, 279; Philostr.

παρ-ορκία, ἡ, Eidverletzung, Sp.

παρ-ορμάω, antreiben, ermuntern, wie das simpl., von den VLL. ὀτρυνέειν, παροξύνειν erkl.; τινὰ εἰς τὸν ἀγῶνα, Xen. Cyr. 2, 3, 12; ἐπὶ τὰ ἀγαθά, 8, 1, 12; u. c. inf., 8, 1, 43, wie Pol. 1, 20, 8; Plut. Camill. 17; οὕτω παρωρμήθησαν ἐπὶ τὴν στρατείαν, Pol. 2, 22, 6; πρὸς τὴν βασιλείαν, Plut. Num. 21; vgl. Arist. magn. mor. 2, 7.

παρ-ορμέω, daneben im Hafen vor Anker liegen; Plut. Anton. 32; D. Sic. 14, 49, τοῖς παρορμοῦσι πλοίοις; a. Sp.

παρ-όρμημα, τό, der Antrieb, Sporn, los.

παρ-όρμησις, ἡ, das Treiben, Ermuntern, οὗ τι, Xen. Hipparch. 1, 25; Pol. 6, 39, 8 u. a. Sp.

παρ-ορμητικός, ἡ, όν, antreibend, anspornend, πρός τι, Plut. Lycurg. 15, u. Sp., auch adv.

παρ-ορμίζω, daneben vor Anker legen, παρορμίσαντες πλοῖα, Lys. 13, 24.

πάρ-ορνις, ιθος, wobei der Vogelflug ungünstig ist, unter ungünstigen Vorbedeutungen, ὁδοὺς ἀθύμους καὶ παρόρνιθας πόρους ὑπέντες, Aesch. Eum. 740, d. i. unglückliche Fahrt.

παρ-όρνυμι (ſ. ὄρνυμι), dabei erregen, ermuntern, nur in tmesi, παρὰ μητέρα μύθοις ὄρνυθι λισσόμενος, Ap. Rh. 3, 486.

παρ-ορύσσω, att. -ττω, dabei graben, τάφρον, Thuc. 6, 101; bes. um die Wette graben, schaufeln, Sp., wie Epict. 3, 15, 4; καὶ λαμπάδων, D. L. 6, 27, eine Verübung, die von denen 30 Tage lang getrieben werden mußte, die in den olympischen Spielen als Faustkämpfer auftreten wollten. Vgl. Interprett. zu Theocr. 4, 10.

παρ-ορχέομαι, falsch tanzen, auch die Rolle verfehlen, Luc. de salt. 80, τὰς διὸς γονὰς ὀρχούμενός τις καὶ τὴν τοῦ Κρόνου τεκνοφαγίαν παρωρχεῖτο καὶ τὰς Θυέστου συμφορὰς τῷ ὁμοίῳ παρηγμένος, er kam in die andere Rolle hinein.

Digitized by Google

πάρος, adv. a) der Zeit, normals, vorher; Hom., der auch τὸ πάρος (wie πρίν u. τὸ πρίν) braucht; ὦτρυνε πάρος μεμανῖαν Ἀθήνην, Il. 4, 73; Gegenſatz von νῦν, 1, 553 Od. 6, 325 u. ſonſt; mit folgendem πρίν, 2, 127; πάρος δ' οὐκ ἔσσετ' ἄλλος, πρίν γε, Il. 5, 218; gew. mit einem temp. der Vergangenheit, πάρος εἶδον, 11, 111, οἷη πάρος ἔσκεν, 669, u. oft c. imperf.; aber auch c. praes., ſchon lange, ſonſt, τίπτε ἰκάνεις ἡμέτερον δῶ; πάρος γε μὲν οὔτε θεμιζεις, 18, 386, vgl. 1, 553. 4, 264 Od. 8, 36; u. fut., πάρος τοι δαίμονα δώσω, Il. 8, 166, d. i. eher, lieber, vgl. 16, 629, πάρος τινὰ γαῖα καθέξει; ὡς τὸ πάρος περ, Od. 2, 305 u. ſonſt; — c. infin., πάρος ποσὶν εὖδας ἰκέσθαι, Od. 8, 376, bevor, wie πρίν, vgl. Il. 6, 348. 11, 573. 23, 764 Od. 1, 21. 17, 218 u. ſonſt; aber ſelten c. inf. praes., wie πάρος δόρποιο μέδεσθαι, Il. 18, 245; — vor der Zeit, zu früh, Il. 23, 474; — οἱ πάρος, die Frühern, Pind. I. 6, 1, wie θεοῖς τοῖς πάρος, Aesch. Prom. 404; τοῦ πάρος λελεγμένου μείζων, Spt. 406, vgl. 537; τὸν πάρος μῦθον, Soph. Trach. 339; τὰ πάρος, dem τὰ ὀψὲ ἑπόμενα entgegengeſ., Ai. 34 u. öfter; Eur. oft, wie τὰ πάρος εὐτυχήματα Phoen. 1723. — b) des Ortes, vor, c. gen.; Τυδείδου πάρος σχέμεν ὠκέας ἵππους, Il. 8, 254; στεῖχε δωμάτων πάρος, Eur. Hec. 1049; Soph. Ai. 73 El. 1494; u. übtr., πάρος τοὐμοῦ πάθου προῆντο τὴν τυραννίδα, O. C. 419, wie τὴν δ' ἐλπίδα οὐ χρὴ τῆς τύχης κρίνειν πάρος, = προκρίνειν, Trach. 721; τῶν σῶν πάρος πίτνουσα γονάτων, Eur. Andr. 573; τίνα γὰρ ἔτι πάρος οἶκον ἄλλον σέβεσθαί με χρή, Or. 344. — In Proſa kommt das Wort nicht vor.

παρ-άσιον, inſofern, Sp., wie Zenob. 1, 51; S. Emp. oft.

παρ-ασφαλίω (ſ. ἀσφαλίομαι), hinhalten und zu ziehen geben, τινί, Geopon.

παρ-ατρυντικός, ἡ, όν, zum Antreiben gehörig, geeignet, Eust. 1169, 55.

παρ-άτρυνσις, ἡ, das Antreiben, Sp.

παρ-ατρύνω, wozu antreiben, ermuntern; in tmesi bei Pind., ἐμὲ δ' ὧν πὰρ θυμὸς ὀτρύνει φάμεν, Ol. 3, 38; παρετρύνεις με πρὸς τὸν λόγον Luc. Tox. 35, u. a. Sp.

παρ-αύλιος, mit an der Seite herabhängenden Ohren, κύων, Callim. Dian. 91.

παρ-αυλία, ἴδος, ἡ, Geſchwür am Zahnfleiſche; Poll. 4, 199; Medic.

πάρ-αυλος, etwas kraus, Poll. 4, 135.

παρ-αυλό-τριχος, mit etwas krauſem Haare, Geopon.

πάρ-αυρος, ὁ, Nebenwächter, Wächter neben, v. l. Od. 11, 489.

πάρ-αυρος, neben, am Schwanze, Ptolem.

παρ-ουσία, ἡ, 1) Gegenwart; ὄμμα γὰρ δόμων νομίζω δεσπότου παρουσίαν, Aesch. Pers. 165; Ch. 660; τί δῆτα μέλλει μὴ παρουσίαν ἔχειν, = παρεῖναι, Soph. Ai. 538; ὅταν παρουσία φοβῇ, τάτ' ἔργα τῶνδε μεμνῆσθαι χρεών, El. 1242, der gegenwärtige Augenblick, die günſtige Gelegenheit; τί δῆτα τέκνων τῶνδε δεῖ παρουσίας; Eur. Hec. 1005; ἐπὶ παντὸν παρουσίᾳ, Ar. Th. 1049; u. in Proſa, Plat. Phaed. 100 d, ἀγαθῶν Gorg. 497 e, ναυσὶ 217 b, Anweſenheit, Vorhandenſein; auch Ankunft, Thuc. 1, 138; εἰς Ἰταλίαν, D. Hal. 1, 45. — 2) das Vermögen, wie οὐσία, Vll.

παρ-ουσιάζω, gegenwärtig ſein, auch einkommen, K. S.

παρ-οχέομαι, ein πάροχος ſein, Vll.; vgl. Poll. 3, 40.

παρ-οχέτευσις, ἡ, Ableitung des Waſſers daneben, durch einen Nebenkanal, Galen.

παρ-οχετεύω, das Waſſer ableiten, durch einen Nebenkanal, heimlich oder unrechtmäßig, ὑφορυχεύσας τὸ ὕδωρ καὶ παροχετεύσας, Plut. Them. 31; Vll. — Uebertr., τοῦ τ' αὖ παροχέτευσας εὖ κοὐδὲν λέγων, Eur. Bacch. 479, wie λόγους Plut. Legg. VIII, 844 a. — Plut. ad princ. iner. 1 braucht auch das med. in activer Bdtg.

παρ-οχεύς, ὁ, der Darreicher, Gewährer, Sp.

παρ-οχεύω, nebenbei beſpringen, von Tauben im pass., Arist. H. A. 9, 7.

παρ-οχέω, daneben fahren, -tragen, vorbeiſchaffen (?); med. neben Einem auf dem Wagen ſitzen u. fahren, τινί, Xen. Cyr. 8, 3, 14; Luc. D. Mar. 9, 3 u. a. Sp.

παρ-οχή, ἡ, Darreichung, νεῶν, Thuc. 6, 85; öffentliche Spendung, Pol. 22, 1, 3 u. öfter; vgl. D. Hal. 6, 96.

παρ-οχλέω, durch ſeine Nachbarſchaft, Nähe beläſtigen, Theophr.

παρ-οχλίζω, mit dem Hebel auf die Seite ſchaffen, übh. eine Laſt hinwegheben, Vll. exll. μετακινεῖν; vgl. Agath. (IX, 204).

πάρ-οχος, ὁ, der mit auf dem Wagen Sitzende, Mitfahrende, beſ. der παράνυμφος, Vll. exll. παράπομπος u. ä., Ar. Av. 1740 u. Sp., wie Luc.

πάρ-οχος, darreichend, gebend, beſ. ὁ πάροχος, der auf dem Marſche den Kriegern das Nöthige giebt, der die Koſten wozu hergiebt, Sp.

παρ-οψάομαι, Etwas neben dem Zubrot eſſen, Luc. de merc. cond. 29; vgl. Poll. 10, 87.

παρ-όψημα, τό, ein ſchmackhaftes Nebengericht; Ath. IX, 367 c; Philostr.

παρ-οψημάτιον, τό, dim. vom Vorigen, Poll. 6, 56.

παρ-οψίδιον, τό, dim. von παροψίς, Poll. 6, 56.

παρ-όψιον, τό, = ὄψιδιον, Sp.

παρ-οψίς, ἡ, eine Nebenſchüſſel mit ausgeſuchter Speiſe, mehr zur Leckerei als zur Sättigung beſtimmt, Ath. IX, 367 d ff., mit Beiſpielen aus den com., vgl. X, 459 c. — Auch eine kleine Schüſſel, in welcher das Eſſen aufgetragen wird, Antiphan. u. Alexis bei Ath. c. a. O.; Artemid. 1, 74; N. T.; welcher Gebrauch von den Atticiſten getadelt wird, Lob. Phryn. 176. Bei Xen. Cyr. 1, 3, 4 iſt die erſte Bedeutung feſtzuhalten.

παρ-οψωνέω, ein leckerhaftes Gericht neben, außer den übrigen einkaufen; Ar. Eccl. 226; Cratin. bei Ath. IV, 171 b.

παρ-οψώνημα, τό, = παρόψημα, leckerhaftes Nebengericht; übertr. ſagt Aesch. Ag. 1447 ἐμοὶ δ' ἐπήγαγεν εὐνῆς παροψώνημα τῆς ἐμῆς χλιδῆς, eine Nebenfreude.

πάρ-παγος, ὁ, ep. ſtatt παράπαγος.

παρ-πεπιθών, ep. aor. II. zu παραπείθω.

παρ-πέδιος, poet. ſtatt παραπέδιος, vor den Füßen, gegenwärtig, Pind.

παρ-φάλιος, ep. ſtatt παράλιος, w. m. ſ.

παρ-ρησία, ἡ, freies Reden, Freimüthigkeit, Offenheit im Reden und Handeln; Eur. Hipp. 394 Ion 672 u. öfter; γέλωτα γενέσθαι ἐπὶ τῇ παῤῥησίᾳ αὐτοῦ,

Digitized by Google

Plat. Conv. 222 c; ἐλευθερίας ἡ πάλις μᾶστὴ καὶ παῤῥησίας γίγνεται, Rep. VIII, 557 b; παῤῥησίᾳ κατάχορεῖ καὶ ἀναπεπταμένῃ χρώμενος, Phaedr. 240 e; Folgde; καὶ ἰσηγορία καὶ δημοκρατία, Pol. 2, 38, 6; παῤῥησίαν ἄγειν, D. Sic. 12, 63; παῤῥησίᾳ, freimüthig, offen, Sp.

παῤ-ῥησιάζομαι, freimüthig od. unparteiisch reden, handeln; ἐπαῤῥησιασάμεθα, Xen. Cyr. 5, 3, 8; περί τινος, Dem. 18, 177; πεπαῤῥησίασμαι, 4, 51; πρός τινα, Aesch. 1, 177; κατά τινος, Pol. 12, 13, 8; ταῦτα πρὸς σέ, Luc. adv. ind. 30; auch pass., περὶ φιλοσοφίας πεπαῤῥησιασμένα, Isocr. 15, 10.

παῤ-ῥησιαστής, ὁ, der freimüthig Sprechende; Arist. eth. 4, 3; Luc. decor. conc. 3 u. a. Sp.

παῤ-ῥησιαστικός, ή, όν, zum freimüthigen Sprechen gehörig, geneigt; Arist. eth. 4, 3 rhet. 2, 5; Luc. calumn. 23 u. a. Sp., auch adv.

παῤ-ῥησι άδην, ες, freimüthig, im adv., ἀποκρίνασθαι παῤῥησιωδέστερον, D. Sic. 15, 6.

παρσένος, ή, lakon. für παρθένος, Ar. Lys. 1263.

παρ-τέμνω, ep. statt παρατέμνω, w. m. s.

παρ-τομίς, ή, wie ἐγχειρίδιον, Handbuch, Hesych.

παρ-υβρίζω, schmählich behandeln, Sp.

παρ-υγραίνω, etwas anfeuchten, erweichen, Ath. VIII, 356 e.

παρ-υγρος, etwas feucht, naß, Galen. u. sp. Medic.

παρ-υδάτιος, am Wasser gelegen (?).

παρ-ύδριος, am Wasser lebend; Arist. H. A. 8, 8; Theophr.

παρ-υπ-αντάω, begegnen, τινί, Ios.

παρ-υπ-άρχω, dabei sein, stehen, wie πάρειμι, Schol. Eur. Hec. 1017 u. a. Sp.

παρ-υπάτη, ή, sc. χορδή, die Saite neben der ersten od. obersten, fem. von παρύπατος; Arist. probl. 19, 3; Music.; vgl. Anon. de Mus. Bellerm. p. 61.

παρ-υπατο-ειδής, ές, dem Klange der παρυπάτη gleich, ähnlich, Music.

παρ-ύπατος, neben dem obersten (?).

παρ-υπ-α-φαίνω, dabei zugleich zeigen, andeuten, Sp.

παρ-υπνόω, daneben schlafen, τινί, Qu. Sm. 10, 128.

παρ-υπο-δείκνῡμι (s. δείκνυμι), dabei zugleich zeigen, Sp.

παρ-υπο-κλέπτω, dabei heimlich entwenden, Sp.

παρ-υπο-κρύπτω, dabei verheimlichen, Sp.

παρ-υπο-λαμβάνω (s. λαμβάνω), eine falsche Ansicht fassen, Aristoxen. mus.

παρ-υπο-μιμνήσκω (s. μιμνήσκω), beiläufig erinnern, erwähnen, Pol. 5, 31, 3.

παρ-υπό-μνησις, ή, beiläufige Erinnerung, M. Ant. 1, 10.

παρ-υπο-νοέω, dabei zugleich denken, muthmaßen, B. A. 1409.

παρ-υπό-στασις, ή, Neben-, zufällige Existenz, Sp.

παρ-υπο-φαίνω, dabei, zugleich zeigen, Sp.

παρ-υπο-ψύχω, gelind kühlen, abkühlen, Diosc.

παρ-υφαίνω, daran weben, wirken; ἐσθὴς παρυφασμένη, Kleid mit angewebtem purpurnem Saume, D. Sic. 12, 21. — Uebertr., längs den Seiten daneben ausbreiten, ὅπλα παρυφασμένα, bei Xen. Cyr. 5, 4, 48, sind Reihen von Bewaffneten, welche den unbewaffneten Haufen von allen Seiten umgeben. — Im Weben übertreffen, Philostr.

παρ-υφ-αιρέομαι (s. αἱρέω), heimlich für sich wegnehmen, Sp.

παρ-ύφαντος, daran gewebt, mit einem Saume versehen.

παρ-ύφασμα, τό, = Folgdm, Sp.

παρ-υφή, ή, angewebter Saum, bes. von Purpur, clavus; Ath. XII, 521 b; Plut. u. a. Sp.

παρ-υφής, ές, ein Kleid mit einer παρυφή tragend, praetextatus, Ar. frg. 309 bei Poll. 7, 95; aber 7, 76 steht bei Bekker παρυφίς.

παρ-υφ-ίστημι (s. ἵστημι), als Substanz zugleich mit zum Wesen hinzufügen. — Häufiger in den intrans. tempp. u. im med., zugleich sich darstellen, mit sein, existiren; S. Emp. pyrrh. 1, 205; D. L. 9, 105 u. Gramm.

παρ-υψόω, erhöhen, erheben, Eust.

παρ-ύψωμα, τό, die Erhöhung, Eust.

παρ-φασία, ή, ep. statt παραφασία.

πάρ-φασις, ή, ep. statt παράφασις, Il. 14, 217.

παρ-φέρομαι, ep. statt παραφέρομαι.

πάρ-φυκτος, poet. statt παράφυκτος, zu entfliehen, entrinnbar, Pind. P. 12, 50.

παρέας, ό, eine dem Asklepios heilige Schlange, Ar. Plut. 640 Dem. 18, 260, auch παρεώς u. παρείας geschrieben, Schneid. zu den Ecl. phys. p. 22. Auch ein Pferd von der Farbe dieser Schlange, Arist. H. A. 9, 45. S. παρεώς.

παρ-αδω, 1) daneben singen, nebenbei besingen, anführen. — 2) ein Lied verändert, parodirt singen, bes. einen Gesang auf komische Weise nachahmen, Schol. Ar. Ach. 8 παρ. καλεῖται, ὅταν ἐκ τραγῳδίας μετενεχθῇ; so Ath. VIII, 364 b; Luc. Char. 14 u. öfter, u. a. Sp. Daher auch χλευάζειν etkl., verspotten, parodiren, Sp.

παρ-ᾠδή, ή, = παρῳδία, als v. l., gw.

παρ-ᾴδημα, τό, = Vorigem, Sp.

παρ-ῳδία, ή, Nebengesang, bes. Parodie, vgl. παρῳδέω; Arist. poet. 2; παρῳδῶν ποιηταί, Ath. XV, 698 b; Folgde.

παρ-ῳδικός, ή, όν, zum Parodiren gehörig, μέλη, D. Hal. de adm. vi Dem. 54.

παρ-ῳδός, neben, außer dem Gesange, was nicht dazu paßt, ἀνακαλύψω γὰρ λόγους κοὐκέτι παρῳδοῖς χρησόμεσθ' αἰνίγμασιν, Eur. I. A. 1147, od. worin man die Sache umschreibt. — Bes. ὁ παρ., ein Lied verändert singend, bes. ein Gedicht so nachahmend, daß man es ins Komische wendet, meist indem man der ernsten Form einen lächerlichen Inhalt unterlegt, parodirend.

παρ-ωδέω, = παρῳδέω (?).

παρ-ωθέω (s. ὠθέω), fortstoßen, drängen, verachten, verweigern; τένδον παρώσας λίκτρα, Eur. El. 1037; Troad. 656; Pol. 5, 84, 3 u. Folgde; ἔρωτα, verhehlend, Soph. Trach. 358; — bes. im med., μὴ παρώσασθαι ξένους, Eur. Heracl. 238; παρῶσθαι, Dem. 2, 18, Schol. καταφρονεῖσθαι; Sp., περὶ τὰς πλουσίων θύρας ἀλλήλους παρωθούμενοι, Luc. Pisc. 34, der auch Tim. 4 παρωσάμενος τῆς τιμῆς verbindet. — Von der Zeit, aufschieben, Plat. Rep. v, 471 c.

παρ-ωκεάνιος, am Ocean gelegen, da wohnend, Plut. Caes. 20 u. Sp.

παρ-ωκεανίτης, ό, = Vorigem, Strab. XVII, 835.

Digitized by Google

παρ-ωκεανῖτικός, ή, όν, = dem Vorhergehenden, ἶδνη, Strab. 4, 2, 1 A.

παρ-ωκεανῖτις, ιδος, ἡ, fem. zu παρωκεανίτης, mit u. ohne γῆ, Pol. 34, 5, 6 D. Sic. 5, 41 u. A.

παρ-ωλένιος, neben dem Ellenbogen, Arme, Poll. 2, 138; nach Hesych. τῶν χειρῶν τὰ ὄπισθεν.

παρ-ωλενίς, ίδος, ἡ, neben ὠλενίς angeführt von Poll. 10, 170.

παρ-ώμαλος, fast gleich, τὸ πλάτος καὶ τὸ μῆκος, Strab. 3, 5, 1 A.

παρ-ωμίς, ή, ein Kleidungsstück, das an der Schulter getragen wird, LXX.; vgl. ἐπωμίς u. περιωμίς.

παρών, ή, eine Art leichter Schiffe, Pol. bei Suid.; vgl. Schol. Ar. Pax 142.

παρ-ωνομασία, ή, schlechte Schreibart statt παρονομασία, Schaef. Schol. Par. Ap. Rh. 1, 623.

παρ-ωνυμέω, = παρωνυμάζω, Philo u. a. Sp.

παρ-ωνύμησις, ή, = παρωνυμία, Iambl.

παρ-ωνυμία, ή, Ableitung eines Wortes aus dem andern, Gramm. — Auch = παρονομασία, Sp., u. wie παρωνύμιον, Bei-, Zuname, Plut. de Pyth. or. 14.

παρ-ωνυμιάζω, einen Namen von einem Worte ableiten, mit einem abgeleiteten Namen Worte benennen, Arist. phys. 7, 3, 2, v. l.

παρ-ωνυμίασμα, τό, Beiwort, Hesych.

παρ-ωνυμίζω, = παρωνυμιάζω, Arist. a. a. O. v. l., u. Sp.

παρ-ωνύμιος, auch 3 End., = παρώνυμος, Plat. Legg. IV, 757 d; bes. τὸ παρωνύμιον, Beiname von einer Person od. Sache, Soph. 268 c, δῆλον ὅτι παρωνύμιον αὐτοῦ τι λήψεται, u. Folgde, wie Plut. Num. 21 u. öfter; Ath. XIII, 565 b; bes. Gramm.

παρ-ώνυμος, von einem Namen, Worte abgeleitet, danach gebildet, benannt; γραμματικὸς παρ. ἀπὸ τῆς γραμματικῆς, Arist. categ. 1; bes. Gramm. — Auch adv., ἀπ' οὐδενὸς γένους παρωνύμως ἡ κατηγορία κατὰ τοῦ εἴδους λέγεται, Arist. top. 2, 4; Sp.

παρ-ωνυμόω, = παρωνυμάζω, Nicet.

παρ-ωνυχία, ή, = Folgdm; Hippocr.; Plut. vrbdt οὐκ ἔστι σοι περὶ παρωνυχίας ὁ λόγος, de audit. 7, vgl. de adul. et amic. discr. 49.

παρ-ωνυχίς, ίδος, ἡ, 1) Nebennagel, gewöhnlich Nietnagel, reduvia, sp. Medic. — 2) eine Pflanze, Dioscor.

παρωός, auch πάρωος u. παρῶος, kupferroth; gew. ἵππος, ein Fuchs, Arist. H. A. 9, 45, v. l. παρώας, nach Phot. ἵππος μεταξὺ τεφροῦ καὶ πυρροῦ χρώματος.

παρ-ωπία, ή, der Augenwinkel neben den Schläfen, Poll. 2, 71.

παρ-ώπιον, τό, 1) Augenschirm, Blende, Scheuklappe der Pferde, an den Seiten der Augen angebracht, VLL.; Poll. 2, 53. — 2) = παραπέτα, Schol. Nic. Ther. 673.

παρωπίς, ή, nach Poll. 2, 53 ἡ καλουμένη τῶν γυναίων προσωπίς.

παρ-ωρεία, ή, Gegend neben einem Berge; Pol. 2, 14, 6 u. öfter; D. Sic. 14, 80; Strab.; minder gut sind die Formen παρορεία u. παρορία, Lob. Phryn. p. 712.

παρ-ώρειος, = παρόρειος, Strab. 12, 8, 13.

παρ-ωρίτης, ό, der neben einem Berge Wohnende, Gebirgsanwohner, Πίν, Apollnds 10 (Plan. 235).

παρ-ωρμημένως, adv. part. perf. pass. von παρορμάω, heftig, hitzig, eifrig, VLL. Erkl. von περιόργως.

πάρωρος, außer der rechten, günstigen Jahreszeit, unzeitig, Theophr. u. A.; über die rechte Zeit hinaus, zu spät, Epicur. bei Diog. L. 10, 122; — πάρωρα βλέπω, Strat. 41 (XII, 199), adverbial, wie πάρωρα πλευστέον, Cic. Att. 10, 12.

παρ-ωφρύς, ή, der vorstehende Rand der Decke, des Daches, Her. 2, 155; vgl. Poll. 1, 81. 7, 120.

παρ-ώτιον, τό, Bedeckung, Zierath der Ohren, Sp.

παρ-ωτίς, ίδος, ἡ, die Drüse hinter dem Ohre u. bes. Geschwulst an der Ohrendrüse, Medic. — Auch Ohrläppchen, Lycophr. 1402. — Der Schmuck an den Thürpfosten, der Kragstein, parotides, Vitruv. 4, 6, 4, zw.

παρ-ψχημένος, ό, χρόνος, die vergangene Zeit, tempus praeteritum, Gramm., eigtl. part. perf. von παροίχομαι.

πάρ-ωχρος, etwas blaß od. gelblich, Poll. 4, 135. 137.

πᾶς, πᾶσα, πᾶν, gen. παντός, πάσης, παντός, gen. pl. masc. u. neutr. πάντων, dat. pl. masc. u. neutr. πᾶσι, homerisch u. hesiodisch πάντεσσι, gen. pl. fem. πᾶσῶν, ep. πασέων, zweisylbig zu sprechen, u. einmal auch πασάων, Od. 6, 107, wie Ap. Rh. 1, 113. 1122; — all, mit dem Begriffe der Einheit, ganz, wie ὅλος, der Mehrheit, jeder, wie ἕκαστος, u. im plur. alle. Schon bei Hom. herrscht der Begriff ganz u. der plur. vor; κέκλυτέ μευ πάντες τε θεοὶ πᾶσαί τε θέαιναι Il. 8, 5, u. sonst; πᾶσα ἀληθείη, ganze, volle, lautere Wahrheit, Il. 24, 407 Od. 11, 507; πᾶσα ὕλη, Hes. O. 510, vgl. Th. 695. 847. 973; πᾶν δεῖμα, ganz Schrecknis, ἡ πᾶσα βλάβη, ganz Unheil, Soph. Phil. 623. 927 El. 301; auch im plur., πᾶσαι πύλαι, das ganze Thor, Il. 2, 809; πάντες ὅσοι, alle welche, Hom. u. Folgde überall; auch sing., πᾶν ὅσον νοεῖς, Soph. Trach. 348; seltener ἁσπάζεται πάντας, ᾧ ἂν περιτυγχάνῃ, Jeden, dem er begegnet, Plat. Rep. VIII, 566 d; ἅμα πάντες, allesammt, Il. 24, 253 Od. 21, 230, in Prosa üblicher ἅπαντες, vgl. aber Schaef. zu D. Hal. de C. V. p. 124; πάντες ὁμῶς, Il. 15, 98; μάλα πάντες, 22, 115 Od. 5, 216. 22, 283; πάντες ἄριστοι, alle besten, lauter solche, die zu den besten gehören, Il. 9, 3 Od. 4, 272 u. sonst; mit Zahlwörtern, ἐννέα πάντες, alle neun, ohne daß einer daran fehlt, wie wir sagen „ganzer neun", Od. 8, 258. 24, 60; ἐννέα πάντ' ἔτεα, Hes. Th. 803; δέκα π., Il. 19, 247. 24, 232; δυώδεκα π., Od. 9, 204. 12, 89; δυοκαίδεκα πάντες ἄριστοι, 16, 251; εἴκοσι πάντες, Il. 18, 378. 470 Od. 5, 244; Her. 1, 50. 163. 214. 9, 81, der πᾶς immer vor das Zahlwort setzt, während dies bei Hom. voranstreht; auch mit dem Artikel, τὰ πάντα δέκα, in Allem zehn, alle zusammengerechnet zehn; τὰ πάντα μύρια, in Allem zehntausend, Her. 3, 74; Thuc. 3, 85; τρεῖς οἱ πάντες, Ath. VI, 273 b. — Im sing. jeder, οἱ δ' ἄλκιμον ἦτορ ἔχοντες πρόσσω πᾶς πέτεται, Il. 16, 264; Od. 13, 313; πᾶς ἀνήρ, Theogn. 177; Aesch. Pers. 378; Soph. Ai. 1366; νῦν μὲ πᾶς ἀσπάζεται, O. R. 596; σιὼπα πᾶς ἀνήρ, Ar. Ran. 1125, wie Ach. 237; u. in Prosa, ἔνθα πᾶς παντὶ θυμοῦται, Plat. Prot. 327 a; ψυχὴ πᾶσα ἀθάνατος, Phaedr. 245 c; πᾶσα

Digitized by Google

ὁδός, jeder Weg, Xen. An. 2, 5, 9; auch mit dem Artikel, πᾶσα ἡ ὁδός, ibid., auf jedem der Wege, die ins Vaterland führen; u. so in dieser Stellung πᾶς ὁ κλύων, jeder, der hört, Soph. Ai. 151; πᾶν τὸ κωλῦσ ἔχον, Plat. Rep. II, 381 a; u. so auch im plur., πάντα προὐξεπίσταμαι σκεθρῶς τὰ μέλλοντα, Aesch. Prom. 101; od. πάντες steht nach, οἱ ἄλλοι πάντες ᾳδόντες ἐπορεύοντο ἐν ῥυθμῷ, Xen. An. 5, 4, 14, die übrigen alle; οἱ πάντες, die sämmtlichen, ὑμεῖς οἱ πάντες οὐκ ἔσεσθε πύρσοι, 5, 7, 27; οὐδ' ἂν οἱ πάντες ἄνθρωποι δύναιντο διελθεῖν, 5, 6, 7; vgl. Soph. τοὺς πάντας Ἀργείους, Phil. 47; und mit Wiederholung des Artikels, τὰς νέας τὰς πάσας ἐκόμισαν εἰς Ἄβδηρα, Her. 6, 47. — In einigen Verbdgn steht das adj. πᾶς für das adv. πάντως, wie man erklären kann πόλις γάρ ἐστι πᾶσα τῶν ἡγουμένων, Soph. Phil. 386; πᾶσα ἀνάγκη, es ist durchaus nothwendig, Plat. Phaedr. 240 a u. öfter; πᾶν τοὐναντίον, ganz das Gegentheil, Prot. 332 a u. öfter; — τὸ πᾶν, das Ganze, Aesch. Prom. 456 u. A.; ἡ τοῦ παντὸς ἀρχή, Xen. An. 5, 10, 12; τοῦ παντὸς ἁμαρτάνειν, Plat. Phaedr. 235 e u. sonst; bes. das Weltall, Universum, τὴν τοῦ παντὸς φοράν, Plat. Polit. 270 b; Crat. 436 e u. öfter; Luc. Nigr. 2 u. öfter; übh. die Hauptsache, worauf Alles ankommt, τὸ πᾶν φράσω, Soph. El. 670; Trach. 368; ὁ Δυσίας τοῦ παντὸς ἡμάρτηκε, Plat. Phaedr. 235 e; τὸ ὅλον von τὸ πᾶν unterschieden Theaet. 204 b; ἐς πᾶν κακοῦ, in das ganze, größte Unglück, Her. 7, 118. 9, 118; vgl. ἔτι ἂν μᾶλλον ἐν παντὶ κακοῦ εἴης, Plat. Rep. IX, 579 b; u. so auch ohne κακόν, κἀγὼ ἐν παντὶ ἐγενόμην ὑπ' ἀπορίας, Euthyd. 301 a; ἐν παντὶ εἶης ἄν, Conv. 194 a, in der größten Gefahr sein; auch εἰς πᾶν ἀφικνεῖσθαι, sich in die größte Gefahr begeben, Alles wagen, Xen. Hell. 6, 1, 12; vgl. ἐν παντὶ ἀθυμίας ἦσαν, Thuc. 7, 55; oft bei Flgdn.; Xen. verbdt diese Wendung sogar mit μή, ἐν παντὶ ἦσαν, μὴ λελοιδορημένος εἴη ὑπ' Ἀγησιλάου, Hell. 5, 4, 29, sie waren in Besorgniß. — Andere ähnl. Verbdgn sind: ἐπὶ πᾶν τὸ τῆς ἐλευθερίας ἰέναι, Plat. Rep. VIII, 562 e; πράττειν τὸ πᾶν εἰς δύναμιν, Phaedr. 273 e, Alles nach Kräften thun; εἰς πᾶν θυμοῦ προαχθῆναι, in den äußersten Zorn gerathen; παντὸς μᾶλλον, mehr als Alles, durchaus, gewiß, Prot. 344 b Phaed. 67 b u. öfter, u. Sp., wie Luc. Halc. 2; πρὸ πάντων, Aesch. Spt. 996; u. beim superl. zur Verstärkung, πάντων δὲ ῥᾷστα μαθήσει, Plat. Rep. I, 344 a; πάντων μάλιστα, Prot. 330 a; Tragg. u. A. — Διὰ παντός, durchgängig, durchaus, von der Zeit immer: Soph. Ai. 705; Plat. Phaedr. 240 e; τὸ διὰ παντὸς γιγνόμενον ἁπλοῦν, Polit. 294 c; τὰ εἴσω διὰ παντὸς νενοσηκότα σώματα, Rep. III, 407 d; τὸ λοιπὸν διὰ παντὸς πολέμου ἰέναι αὐτοῖς, Xen. An. 3, 2, 8, wo wahrscheinlich mit Krüger διὰ πολ. zu lesen ist; vgl. 7, 8, 11 u. A.; es findet sich auch als ein Wort geschrieben, διαπαντός, Schaef. Schol. Par. Ap. Rh. 4, 57; selten im plur., διὰ πάντων, Plat. Soph. 254 b; auch κατὰ πάντων, Tim. 60 b; vgl. B. A. 91, διὰ πάντων ἀγὼν ὁ ἴσχατος. — Ueber ἡ διὰ πασῶν s. διαπασῶν. — Ἐπὶ πᾶν, im Allgemeinen, Plat. Euthyd. 279 e; κατὰ πάντα, in Allem, durchaus, Tim. 30 d, wie Thuc. 4, 81. — Das neutr. πάντα, alles Mögliche, allerlei, Hom. oft, bes. in der Verbdg δαίδαλα πάντα, auch πάντα γίγνεσθαι, Alles werden, jede Gestalt annehmen, sich in jede Gestalt verwandeln, Od. 4, 417; auch sich zu Allem entschließen, alle Mittel versuchen, vgl. παντοῖος u. Schaef. mel. p. 98; sehr gewöhnl. πάντα ποιεῖν, Xen. Hell. 5, 4, 58 Dem. u. A.; auch im sing., Plat. Apol. 39 a. — Πάντα εἶναί τινι, Einem Alles sein; Her. 1, 122, wie Thuc. 8, 95 u. Dem. 18, 43; vgl. ἐβοηθεῖτε δ' αὐτῷ καὶ πάντ' ἦν Ἀλέξανδρος, 23, 120; Sp., wie Luc. Tyrannic. 4; Pol. τὸ δὲ ὅλον αὐτοῖς ἦν καὶ τὸ πᾶν Ἀσελλῆς, 5, 26, 5; auch πάντα εἶναι ἐν τινι, Alles in Allem sein, Alles gelten bei Einem, Her. 3, 157. 7, 158; als adv. πάντα, ganz und gar, gänzlich, in jeder Hinsicht; auch τὰ πάντα, 1, 122. 4, 97; τὰ πολλὰ πάντα, meistens, meistentheils, 1, 203. 2, 35. 5, 67; τὰ πάντα νικᾶν, Xen. An. 2, 1, 1, vgl. 1, 9, 2. 3, 10; auch εἰς πάντα, in Allem, gänzlich, s. Valck. Phoen. 622 u. Jac. Ach. Tat. p. 648; ὁ πάντ' ἄριστος, Ath. VIII, 361 f; u. im posit., οὐκ ἄρα πάντα νοήμονες οὐδὲ δίκαιοι ἦσαν, Od. 13, 209 u. öfter; ἀνδρὶ τῷ πάντ' ἀγαθῷ, Soph. Ai. 1415, vgl. El. 301, öfter; πάντα σοφός, Plat. Theaet. 194 e; u. mit dem Artikel, τὰ πάντα ἀγαθός, Her. 5, 97; u. eben so τὸ πᾶν, Aesch. Prom. 215 Suppl. 781; Soph. El. 1009; Xen. Cyr. 1, 6, 13 u. sonst. — Πᾶσιν, bei, vor Allen, nach dem Urtheil Aller, Il. 2, 285; vgl. Soph. O. C. 1448 Trach. 338; u. vom neutr. in Allem, in allen Dingen, Her. 1, 61, wie auch ἐπὶ πᾶσιν, Hes. O. 696. — Oft tritt auch τίς hinzu, πᾶς τις, ein jeder, Aesch. Ag. 1205 Soph. O. C. 25 Ai. 28 Thuc. 7, 84; πάντα τινὰ τῶν μάγων, Her. 3, 79. — [Ᾰ ist in der Stammsylbe in allen drei Geschlechtern lang; in den Zusammensetzungen wird es im neutr. kurz, ἅπᾰν, σύμπᾰν, doch bleibt bei den Attikern auch diese Sylbe zuweilen lang, B. A. 416; vgl. Mein. Men. 51; erst späte schlechte Dichter haben auch in πάσης u. πᾶσιν das α verkürzt; s. Jac. A. P. p. 429. 431.]

πασάμην, πάσασθαι, aor. zu πατέομαι.

πᾶσι-άναξ, ακτος, ὁ, = παντάναξ, Allkönig, Sp.

πᾶσι-γνωστος, allbekannt, Schol. Lycophr. 11, Erkl. von σύμβης.

πᾶσι-δηλος, = πάνδηλος, Hdn. epimer. p. 20.

πᾶσι-θρύλλητος, allbesprochen, allbekannt, besser πᾶσι θρυλητός, Tzetz.

πᾶσι-μέλουσα, ἡ, Beiname des Schiffes Argo, das Allen am Herzen liegt, von dem Jeder gern erzählen hört, Od. 12, 70; dann allbekannt, berühmt, Nonn. D. 19, 193.

πᾶσι-πόρη, ἡ, Hermipp. bei Poll. 8, 202, nach Mein. 2 p. 384, bei Bekker getrennt geschrieben.

πᾶσις, ἡ, Erwerb, Besitz, κτῆσις, Hesych.

πᾶσι-φαής, ές, = παμφαής, Allen leuchtend, Helios, Orph. H. 7, 14, auch Beiwort der Aphrodite, Maneth. 3, 346.

πᾶσι-φανής, ές, = παμφανής, Allen sichtbar, Nonn. Io. 12, 10.

πᾶσι-φιλος, = πάμφιλος, Allen lieb; Πασιφίλη Beiname einer Hetäre, Archil. bei Ath. XIII, 594 c.

πᾶσκος, ὁ, erkl. Hesych. πηλός.

πᾶσμα, τό, 1) = πᾶσμα, Feigenstiel, Hesych. — 2) bei den Medic. das Aufgelegte, Pflaster, vgl. Axionic. bei Ath. VIII, 342 b.

Digitized by Google

παστηλέτης, ὁ, nach Galen. bei Hippocr. = *πυγχραλέτης*.

παστήλη, ἡ, = *παιπάλη*, das feinste Mehl, Staubmehl, übtr., *ὕπνου οὐδὲ παστήλη*, auch kein Stäubchen oder Körnchen Schlaf, als Bezeichnung des Kleinsten oder Wenigsten, Ar. Vesp. 91, vgl. Moer.

παστηλη-φάγος *γρόμφις*, Hippocr. in Phot. lex. nach Porson's Conj., Mehl fressend.

πασ-σαγία, ἡ, Suid., statt *πανσαγία*, w. m. s.

πασσᾶλίζω, = *πασσαλεύω*, Hesych.

πασσαλωτός, angenagelt, angeheftet, Aesch. Prom. 112.

πασσαλεύω, att. *πατταλεύω*, annageln, anheften, Aesch. Prom. 56. 65 Eur. Rhes. 180 u. Sp.

πασσάλιον, τό, = Folgdm, Poll. 9, 120.

πασσαλίσκος, ὁ, dim. von *πάσσαλος*, Mathem., bes. ein Wirbel an musikalischen Instrumenten, Sp.

πασσαλο-κοπία, ἡ, das Einschlagen von Pflöcken, Mathem. vett.

πάσσαλος, ὁ, att. *πάτταλος* (*πήγνυμι*, *παγῆναι*), ein Pflock oder hölzerner Nagel, der in die Wand befestigt ist, um Etwas daran zu hängen; *αἱρεῖν ἀπὸ πασσαλόφι*, vom Nagel nehmen, Il. 24, 268, wie Pind. Ol. 1, 17; vgl. *κρεμαστὰ τεύχη πασσάλων καθαρπάσας*, Eur. Andr. 1123; *κρεμάσαι ἐκ πασσαλόφι*, an dem Nagel aufhängen, Od. 8, 67; auch ein Pflock oder Holznagel, Etwas damit zu befestigen oder Pferde daran zu binden, *τοὺς χαλινοὺς ἐκ πασσάλων δήσουσι*, Hor. 4, 72; Alcae. bei Ath. XIV, 627 b; *ἐμβαλόντες αὐτῷ πάτταλον μαγειρικῶς ἐς τὸ στόμα*, ein Knebel, Ar. Equ. 376; *παττάλους ἐνέκρουεν ἐς τὸν τοῖχον*, Vesp. 129; Folgde. Sprichwörtlich *μηδὲ πάτταλον καταλιπεῖν*, Luc. ind. voc. 9; vgl. Ar. Eccl. 284; *παττάλου γυμνότερος*, Aristaen. 2, 18. — Auch = *πόσθη*, Ar. Eccl. 1011, wie Automed. 3 (v, 129). — Ein Stellholz in der Mäusefalle.

πασσαλόω, mit Pflöcken oder hölzernen Nägeln versehen, Schol. Ar. Av. 436.

πάσσαξ, *ακος*, ὁ, feinere Nebenform von *πάσσαλος*, Ar. Ach. 763; VLL.

πάσσος οἶνος, vinum passum, Pol. 6, 2, 3.

πάσ-σοφος, statt *πάνσοφος*, schreibt Bekker Plat. Rep. X, 598 d.

πασ-συδεί, **πασσυδί**, **πασσυδίην**, adv., statt *πανσυδεί* u. s. w.

πασ-συδιάζω, versammeln, Sp.

πασ-σύριξ, adv., = *πασσυδεί*, von Poll. 9, 143 verworfen, s. Lob. Phryn. p. 515.

πάσσω, att. *πάττω*, fut. *πάσω*, perf. pass. *πέπασμαι*, — a) streuen, darauf od. darüber streuen, sprengen, sowohl von trockenen als flüssigen Dingen; *φάρμακα*, Heilmittel auf eine Wunde legen, Il. 5, 401. 900. 15, 394 u. sonst; mit dem gen., *πάσσειν ἁλός*, des Salzes oder vom Salze daraufstreuen, 9, 214; so auch folgde Dichter; *θελκτήρια φάρμακ' ἔπασσεν αἰδέρι καὶ πνοιῇσι*, Ap. Rh. 4, 442. — b) übertr. einstreuen, einweben, bes. von angebrachten Verzierungen, von gewirkter od. gestickter Arbeit; *θρόνα πάσσειν*, Blumen über eine Stickerei streuen, sie hie und da, wie darüber gestreut, hineinsticken, Il. 22, 441; eben so *ἄεθλους*, Kämpfe hie und da hineinsticken, 3, 126; *χρυσῷ πάττων μ' οὐ γιγνώσκεις*, Ar. Nubb. 912, wie *πάττε πολλοῖς τοῖς ῥόδοις*, 1330; u. in sp. Prosa, *κόνις ἐπὶ τῇ κεφαλῇ πάσσεται*, Luc. de luct. 12. — Adj. verb. *παστέος*, Ar. Pax 1074.

πάσσων, *ον*, irr. compar. zu *παχύς*, statt *παχίων*, dicker, breiter, lobend, vom kräftigsten, breitschultrigen Bau des männlichen Leibes, *μακρότερος* oder *μείζων καὶ πάσσων*, Od. 6, 230. 8, 20; auch von stattlicher weiblicher Gestalt, 18, 195 u. Folgde.

παστάς, *άδος*, ἡ, die Vorhalle vor dem Hause, Her. 2, 148. 169, wofür bei Hom. *αἰθουσα* steht; späterhin, wie *στοά*, Säulenhalle, Säulengang, bes. vor Tempeln, porticus, Xen. Hier. 11, 2 Mem. 3, 8, 9; Plut. Galb. 25 u. öfter; D. Hal. 4, 44 u. a. Sp.; auch die basilica der Römer, D. Hal. 3, 21. — Der zunächst an die Vorhalle stoßende Theil des Hauses, Vorsaal, bei Hom. *πρόδομος*, Agath. 31 (VI, 172); Ep. ad. 11 (XII, 91). — Uebh. wie *θάλαμος*, ein inneres Gemach, bes. Braut-, Schlafgemach, Eur. Or. 1371; Theocr. 24, 46; *ἀκτέριστος*, vom Brabmal, Soph. Ant. 1207. — Die Alten leiteten es ab von *πάσασθαι*, *πατέομαι*, also eigtl. Speisehalle, oder von *πάσσω* = *ποικίλλω* (vgl. *παστός*), noch Andere erklären es als zsgz. aus *παρωστάς*, *παρστάς*.

παστ-τελή, ἡ, der letzte Tag im Jahre, E. M. 655, 48; von *πᾶς* u. *τέλος*, gleichsam Ende des Ganzen.

παστήρια, *τά*, erkl. Hesych. *σπλάγχνα*, *ἐντόσθια*.

παστός, bestreu't, bes. mit Salz, dah. eingesalzen, Hippocr. u. Folgde. Bei Phot. lex. *παστά*, *ἔτνος ἁλφίτῳ μεμιγμένον*, vgl. Eust. 1278, 84; so auch *παστοί*, Ar. bei Poll. 6, 56.

παστός, ὁ, = *παστάς*, Wohnung der Frauen, Schlafgemach, Brautgemach, *θάλαμος*, Luc. D. Mort. 23, 3; auch das Brautbett selbst, Antip. Sid. 98, 2 (VII, 711); Dioscor. 7 (V, 52) u. a. Sp. Nach Poll. 3, 37 ein Vorhang vor dem Brautbette, vgl. Schol. Ap. Rh. 1, 175.

παστο-φορεῖον, τό, nach Phot. lex. *τὸ φέρον τὸν παστόν*.

παστο-φόριον, τό, was vom *παστοφόρος* getragen wird, VLL. — Eine Zelle im Tempel, bes. in Jerusalem, LXX u. Ios.

παστο-φόρος, das Bild eines Gottes in einer Kapelle tragend, bes. eine Art Priester, die dies Geschäft hatten, D. Sic. 1, 29, Clem. Al. u. a. Sp. — Bei Theo Al. 2 (App. 40) Beiwort des Planeten Venus. — Vgl. übrigens hier u. zu dem Vor. Sturz dial. Maced. p. 107 ff.

πασχητιασμός, ὁ, Lust und Trieb zum Beischlafe, bes. zur Päderastie; Luc. Gall. 32; Clem. Al.

πασχητιάω, Lust, Trieb zum Beischlaf haben; bes. von widernatürlicher Geilheit; Ath. V, 187 c; Schol. Ar. Ran. 48; Luc. Amor. 26 u. a. Sp.; *βρώματα*, Speisen, welche den Geschlechtstrieb erregen, Clem. Al.

πασχικός, bei Hesych. Erkl. von *ἐπιληπτικός*.

πάσχω, nur praes. u. impf., die übrigen tempp. werden von *ΠΑΘ*, aor. *ἔπαθον*, u. von *ΠΕΝΘ*, fut. *πείσομαι*, perf. *πέπονθα*, gebildet; ep. *πέποσθε* für *πεπόνθατε*, Hom. Il. 3, 99, *πεπαθυῖα* für *πεπονθυῖα*, Od. 17, 555; dor. *πέποσχα*, Stesichor. bei Phot. lex.; bei Her. 9, 37 das fut. *πήσομαι*, s. v. l.; *πήσας* bei Aesch. Ag. 1607 ist in *παίσας* od. *πταίσας* geändert; — leiden; eine Einwirkung von außen erfahren, wobei man sich leidend verhält, also übh. irgend einen Eindruck, sei es

Digitized by Google

ein guter oder ein schlechter, empfangen, im Ggsß der eigenen freien Thätigkeit; wie *παθεῖν* u. *ἔρξαι* einander entgegengsßt sind, Od. 8, 490; vgl. Aesch. Ag. 1545. 1643; Soph. O. C. 268 u. sonst, wie in Prosa, Thuc. 7, 71; Xen. Cyr. 7, 1, 40. — Gew. etwas Schlimmes, Unangenehmes erfahren, erleiden, erdulden, sowohl mit dem Zusatz *κακά* u. ä., als auch ohne diesen, Hom. u. Folgde überall; *ἄλγεα*, Il. 20, 297; *οὐλήν ὅττι πάθοι*, Od. 19, 464; *μάλα πόλλ' ἔπαθον καὶ πόλλ' ἐμόγησα κύμασι καὶ πολέμῳ*, 5, 223; oft *μή τι πάθῃς*, daß dir nichts Uebeles begegne, kein Unglück widerfahre; *ἔγνω παθών*, er hat durch schlimme Erfahrungen gelernt, Hes. O. 220; *ἴδασδέ μ' οἷα πρὸς θεῶν πάσχω θεός*, Aesch. Prom. 92; *πτωμάτων γὰρ ἄξια πάσχω τε καὶ πέπονθα καὶ πείσομαι*, Eur. Troad. 468; Soph., Ar. u. in Prosa; *πεισόμενος πολλά τε καὶ λυγρά*, Her. 9, 37; daher *παθόντες ταῦτα πρὸς Αἰγινητέων*, von Seiten der Argineten eine Niederlage erlitten haben, 5, 89. 6, 88; in *ἐάν τι πάθω, εἴ τι πάθοιμι*, liegt gew. ein Euphemismus, wenn mir Etwas zustoßen, etwas Menschliches begegnen sollte, d. i. wenn ich sterben sollte, vgl. Callin. el. 17; Her. 8, 102 u. oft bei den Att., wie Is. 1, 4 Plat. Menex. 246 c; sogar *ἂν τι ἡ θέλτος πάθῃ*, wenn sie verloren gehen sollte, Ep. II, 312 d; vgl. *ἦν τι νηὸς πάθῃ*, Eur. I. T. 755. — In der Frage *τί πάθω; τί πείσομαι;* ist immer der höchste Grad der Noth und Verlegenheit ausgedrückt, in welche Jemand durch gewaltsam auf ihn eindringende Umstände gerathen ist, was wird mir begegnen? was wird aus mir werden? wodurch der Fragende bezeichnet, daß er das Schlimmste erwartet; Il. 11, 404 Od. 5, 465; Her. 4, 118; Aesch. Spt. 1049; Soph. O. C. 216 Tr. 969; vgl. Valck. Eur. Phoen. 902. Wenn auch zuweilen unser „was soll ich thun?" (vgl. noch Plat. Euthyd. 302 d, *ὁμολόγηκα, ἴφην· τί γὰρ πάθω*; konnte ich denn anders?) dieser Frage entspricht, so liegt doch in dem griechischen Ausdrucke nie der Nebenbegriff der Thätigkeit, sondern immer die leidende Unterwerfung unter ein Schicksal od. unter eine andere Uebermacht. Eben so liegt in *τί παθών*; auch ohne weiteren Zusatz der Begriff des Schlimmen, Nachtheiligen, *τί παθόντες λελάσμεθα θούριδος ἀλκῆς*; Il. 11, 313, was ist uns so Schlimmes begegnet, daß wir unserer Kraft und der muthigen Gegenwehr vergessen? *τί παθόντες γαῖαν ἔδυτε*; Od. 24, 106, welch' Unglück ist euch begegnet, daß ihr in die Unterwelt kamet? Häufig wird es, wie das verwandte *τί μαθών* (s. *μανθάνω*), kurz übersetzt: warum? es ist aber immer der Grund eines schlimmen Begebnisses in einem äußeren Zwange oder in einer leidenschaftlichen Stimmung, die den Handelnden seiner Freiheit beraubt hat, dadurch bezeichnet; also was ist dir begegnet oder widerfahren? was plagte dich, focht dich an? vgl. Ar. Nubb. 340 Pax 701; Sp., wie Luc. Pisc. 29. — Die Bdtg des Unglücks liegt auch in der in der att. Gerichtssprache häufigen Vrbdg *παθεῖν ἢ ἀποτίσαι*, wo ersteres auf Leibes- u. Todesstrafe, letzteres auf Geldbuße geht, Dem. 24, 105, wo er 119. 146 erkl. *ἐν γὰρ τῷ παθεῖν καὶ ὁ δεσμὸς ἔνι*; vgl. Lpt. 155 u. sonst; Plat. Polit. 299 a; Xen. Mem. 2, 9, 5 u. bes. Oratt. — Im Ggsß von *ποιέω* obscön, Aesch. 3, 162; vgl. Dem. 18, 130. — Durch Adverbien bestimmt ist a) *κακῶς πάσχειν* übel daran sein, sich übel befinden, unglücklich sein; Od. 16, 275; Ar. Plut. 900; Her. 3, 146 u. in att. Prosa; *κακῶς πάσχειν ὑπό τινος*, Aesch. Prom. 1043, Uebles, Unglück, Schmach von Einem erleiden; Thuc. 8, 48. — Eben so b) *εὖ πάσχειν*, wohl daran sein, sich wohl befinden, glücklich sein; Pind. P. 3, 104. 1, 99; *ἐσλόν τι*, 9, 92, öfter; *κραδίᾳ εὖ πείσομαι*, ich werde mich in meinem Herzen wohl befinden, Theogn. 977; *ὅσοι πανθόντες εὖ κακοῦσί μ' ἐκδίκως*, Aesch. Prom. 978; *εὖ δρῶσαν εὖ πάσχουσαν*, Eum. 830; übh. Gutes erfahren, von Einem Wohlthaten erhalten, Gutes erleiden, *ἀνὴρ ὃν ἔπασχον εὖ χάριν ἆοιδαι*, Soph. O. C. 1486; vgl. *παθεῖν μὲν εὖ, παθεῖν δὲ θάτερα*, Phil. 501; *αὐτοὶ ἐκ τοῦ εὖ εἰπεῖν τὸ παθεῖν εὖ ἀντιλήψοντας*, Thuc. 3, 40; auch *ἀγαθὰ πάσχειν*, Her. 2, 37; *ὅσον πέπονθας ἀγαθόν*, Ar. Equ. 187; Dem. u. Folgde; *καὶ ταῦτα εὖ πεπονθὼς ὑπ' αὐτοῦ*, Luc. de calumn. 3; so daß also, wo *πάσχω* in gutem Sinne gebraucht ist, es diesen immer erst durch einen näher bestimmenden Zusatz erhält, das absolut stehende Verbum nur in schlimmem Sinne steht. — Allgemeiner, sich in irgend einer Stimmung befinden, die man sich aber nicht selbst giebt, sondern die durch Eindrücke oder Einwirkungen von außen her entstanden ist; *πάσχειν τι πρός τινα*, in eine Leidenschaft, Stimmung gegen Jemand gerathen und davon abhängig werden, *ἐγὼ γε ὁμοιότατον πάσχω πρὸς τοὺς φιλοσοφοῦντας ὥσπερ πρὸς τοὺς παίζοντας*, Plat. Gorg. 485 a; *πάσχομέν τι τοιοῦτον περὶ τὰ ἐν τοῖς ξύλοις*, Phaed. 74 d; *τοιοῦτον οὐδὲν ἔπασχον*, so ging es ihnen nicht, Conv. 215 e; *πέπονθα τὸ τῶν πολλῶν πάθος*, es ging mir so, wie dem großen Haufen, ich erfuhr an mir dasselbe, Gorg. 513 b; Alc. I, 118 b; *οἷον καὶ ἡ τριὰς πέπονθε*, Phaed. 104 a, wie es ging; auch *δεῖον πεπόνθατε*, Rep. II, 368 a; *δεῖον πάθος πεπονθέναι*, Phaedr. 238 c; *πάσχομεν τὰ τοῦ Τηλεμάχου*, es widerfährt uns dasselbe wie dem Telemach, es geht uns wie dem Telemach; *τὸ τοῦ Ὁμήρου παθεῖν*, wie Homer sagt, Rep. VII, 516 d; Conv. 198 c *ἵνα μὴ ταὐτὸ πάθητε τῷ ἵππῳ*, daß euch nicht dasselbe, wie dem Pferde (in der Fabel) begegne; auch *ὑπὸν πάσχει*, es begegnet ihm etwas Schweinisches, d. i. es ergeht ihm wie den Schweinen, Xen. Mem. 1, 2, 30; *ὥστε μήτε ἀπειρίᾳ ἐπιθυμῆσαί τινα τοῦ ἔργου, ὅπερ ἂν οἱ πολλοὶ πάθοιεν*, Thuc. 1, 80, wie es den Meisten gehen möchte; *ὅπερ γὰρ οἱ τὰς ἐγχέλεις θηρώμενοι πέπονθας*, Ar. Equ. 864. — In der philosophischen Sprache der Stoiker bezeichnet *πάσχειν* übh. die Abhängigkeit von den äußeren Gegenständen, die Eindrücke, welche man durch sie erhält, und die Vorstellung, welche man dadurch von ihnen erhält; dah. mit folgdm *ὅτι* = sich vorstellen, meinen, daß Etwas sei, Arr. Epict. 1, 28, 3. 13. — Bei den Gramm. von den Affectionen und Veränderungen eines Wortes.

πατά, nach Her. 4, 110 scythisches Wort für *κτείνειν*.

παταγεῖον, *τό*, ein goldner Streifen, Ansatz oder Ueberschlag am Weiberkleide, das lat. patagium, tunica patagiata, Sp.

παταγέω, klappern, klatschen, mit den Händen, und übh. von jedem heftigen Geräusch, das durch das Zusammentreffen zweier Körper entsteht, wie der Wolken, *βαρεῖαι εἰς ἀλλήλας ἐμπίπτουσαι ῥήγνυνται καὶ*

Digitized by Google

παταγοῦσιν, Ar. Nub. 378, vgl. 389; von den Wellen des Meeres, platſchen, plätſchern, Theocr. 22, 15; παταγεῦσα ἅλς, Antp. Sid. 67 (VII, 8); u. von anderem Geräuſch, παταγοῦσιν ἅτε πτηνῶν ἀγέλαι, Soph. Ai. 168; vgl. noch Arist. H. A. 9, 49, wo παταγεῖ καὶ θορυβῶδες φθέγγεται dem ᾄδει entgegengeſetzt iſt; Ael. H. A. 12, 28; vom Knirſchen der Zähne, Philostr. — Sprichwörtlich καλὰ δὴ παταγεῖς, gut getroffen (vgl. παταγών). — Tranſit., πολλοὶ τύμπανα παταγέουσιν, Luc. Dea Syr. 50, u. dah. auch pass., Tim. 3 ἡ βροντὴ ἐπαταγεῖτο.

παταγή, ἡ, = πάταγος, χειρός, das Händeklatſchen, Sp., wie Long. 1, 22.

πατάγημα, τό, Geklapper, Getöſe, Gelärm, wie πάταγος, Suid.

παταγητικός, klappernd, lärmend, Clem. Al.

παταγμός, ὁ, der Schlag, Rhett. III, 520, 30.

παταγο-δρόμος, unter oder mit Gelärm, Getöſe laufend, Orph. H. 19, 3.

πάταγος, ὁ (onomatop.), das Klappern, Raſſeln, jedes durch das Zuſammentreffen, Aneinanderſchlagen oder Zerbrechen harter Körper entſtehende Geräuſch oder Getöſe; Il. 16, 789; π. ὀδόντων, das Zähneklappern, 13, 283; das Klatſchen oder Patſchen der Wellen, oder wenn ein ſchwerer Körper ins Waſſer fällt, 21, 9; πέτρας φλοὶξ ἐς βαθεῖαν φέρει πόντου πλάκα σὺν πατάγῳ, Pind. P. 1, 24; ὀρῶν, Aesch. Spt. 99; τόξων, Soph. Tr. 518; Ἄρεος, Ant. 125; ἀσπίδων, Ar. Ach. 539; χυτρείου, Lys. 329; u. in Proſa, βοῇ καὶ πατάγῳ ἐπῄεσαν, Her. 7, 211, vgl. 3, 79. 8, 37; διὰ τραχύτητα καὶ πάταγον τοῦ ῥεύματος, Plut. Pyrrh. 2; τῶν ὀνομάτων, Luc. Tim. 1.

πατακτικός, ſchlagend, Sp.

πατάκτρια, ἡ, die Schlagende, Rhett. III, 607, 8.

πατάνιον, τό, dim. von πατάνη, richtiger πατάνιον.

πατάν-ψις, ἡ, nannte Epicharm. den Aal nach Poll. 6, 90.

πατάνη, ἡ, u. πάτανον, τό, auch ſicil. βατάνη, flaches Geſchirr, Schüſſel, VLL. u. Ath. Nach Poll. 10, 107 bei Sophro = ἐκπέταλον λοπάδιον. Vgl. πάταχνον und πάτελλα, wie das lat. patina, patella.

πατάνιον, τό, dim. von πατάνη, VLL., Eubul. u. Antiphan. bei Poll. 10, 107.

πάτανον, τό, ſ. πατάνη.

πατάσσω, 1) ſchlagen, klopfen; Ἕκτορι θυμὸς ἐνὶ στήθεσσι πάτασσεν, ihm pochte das Herz im Buſen, Il. 7, 216, vgl. 23, 370; eben ſo κραδίη στέρνοισι πατάσσει, 13, 282. — 2) klappen, klatſchen, in die Hände, Sp. — 3) tranſ. ſchlagen, verwunden, wie πλήσσω, beſ. im act., vgl. Lys. 4, 15; Valck. Her. 5, 120; ſo Soph. πάταξον εἰς ἄκρον πόδα, Phil. 748; πατάξαι Πολυνείκη δορί, Eur. Phoen. 1472; Ar. Equ. 1130 Lys. 312; τὴν θύραν, an die Thür pochen, Ran. 38; ὁ πατάξας δεινότατος ἐν μάχῃ, Plat. Rep. I, 333 e; τὸν ἀνοίξαντα πατάξαντες ἀπέκτειναν, Pol. 8, 31, 8; vom einſchlagenden Blitze, Arist. meteor. 3, 1. — Das pass. nur bei Sp., παταχθεὶς τὰς χεῖρας Anacr. 33, 4, τῷ λόγῳ ὥσπερ ὑπὸ μύωπος παταχθείς Ach. Tat. 7, 3 (att. dafür πληγῆναι).

πάταχνον, τό, ein flaches, breites Trinkgeſchirr, verwandt mit πατάνη, ſ. πέταχνον, VLL.

πάτελλα, ἡ, = πατάνη, das lat. patella, Sp.

πατέλλιον, τό, dim. von πάτελλα; Poll. 6, 90; Eust.

πατέομαι, aor. ἐπασάμην, ep. πάσσασθαι, perf. πέπασμαι, Il. 24, 642 (ſonſt bei Hom. nur aor.), koſten, eſſen, zehren; bei Hom. bald mit den gen. σίτου, οἴνου, λωτοῖο, ἐδητύος, ποτῆτος, δείπνου, ἀμβροσίης, νέκταρος, bald mit den acc. σπλάγχνα, Δημήτερος ἀκτήν, auch zuweilen ohne Caſus; bei Hes. nur Th. 642 mit dem acc.; bei Her. ſtets mit dem gen., 1, 73. 2, 37. 47. 4, 186; den acc. verbbt damit auch Agathocles bei Ath. XIV, 650 a; der aor. auch Soph. Ant. 202; in Orion p. 162, 20 iſt auch das act. πατέω angeführt und durch ἐσθίω erkl.; vgl. Schol. Lips. Il. 1, 464; Ath. I, 43 erkl. ἀπογεύσασθαι, οἱ δὲ νεώτεροι ἐπὶ τοῦ πληρωθῆναι.

πατερίζω, Vater ſagen, Vater nennen, Ar. Vesp. 652.

πατέριον, τό, dim. von πατήρ, Väterchen, Luc. Menipp. 21.

πατέω, mit Füßen treten, niedertreten; auch aus Verachtung oder Geringſchätzung mit Füßen treten, ὄρκια, Il. 4, 157; ὑφ' εἵματος κρυφείς πατεῖν παρεῖχε τῷ θέλοντι ναυτίλων, Soph. Ai. 1146; καὶ πάντα ταῦτα λάξ ὁρῶ πατούμενα, Aesch. Eum. 110; τιμάς γε τὰς θεῶν πατῶν, Soph. Ant. 745; τὴν δίκην, Ai. 1335; τὰ ταῖν θεαῖν ψηφίσματα, Ar. Vesp. 377; τῷ λόγῳ παρέξομεν πατεῖν, Plat. Theaet. 191 a; auch mißhandeln u. berauben, plündern, Plut. Timol. 14; Luc. oft; ὑπ' ἀλλήλων ὠθούμενοι καὶ πατούμενοι, Hdn. 7, 8, 13. — Einen Weg betreten, ἔχεις γὰρ χῶρον οὐχ ἁγνὸν πατεῖν, Soph. O. C. 37; χαῖρε τὴν Λήμνου πατῶν, Eur. Phoen. 1060; εἰμ' ἐς δόμων μέλαθρα, πορφύρας πατῶν, Aesch. Ag. 931; sp. D., wie Theocr. 18, 20; auch θηερίην δόνακες πατέοντες ἀταρπόν, Opp. Cyn. 3, 488; übh. gehen, ἄλλ' ἄλλοτε πατέων ὁδοῖς σκολιαῖς, Pind. P. 2, 85; Aesch. Ag. 1298; Posidon. bei Ath. XII, 550 a. Uebertr. von der Zeit, εἴη σέ τε τοῦτον ὑποῦ χρόνον πατεῖν, Pind. Ol. 1, 115, die Zeit verleben; u. wie wir etwa ſagen „an den Schuhen ablaufen", Etwas wiederholentlich thun, ſich viel womit beſchäftigen, ἀμαθὴς γὰρ ἔφυς, οὐδ' Αἴσωπον πεπάτηκας, Ar. Av. 471; τόν γε Τυρίαν πεπάτηκας ἀκριβῶς, Plat. Phaedr. 273 a; Sp.

πάτημα, τό, was zertreten oder getreten wird, Sp.; auch ein verachteter, beſchimpfter Menſch.

πατήρ, ὁ, gen. πατέρος, att. u. ſchon bei Hom. u. Hes. viel häufiger πατρός, eben ſo dat. πατέρι u. πατρί, acc. πατέρα, voc. πάτερ, gen. plur. πατέρων u. πατρῶν, dat. πατράσι, πατέρεσσι, Qu. Sm. 10, 40, — der Vater, pater; εἴπ' ὄνομ' ὅττι σε κεῖθι κάλεον μήτηρ τε πατήρ τε, Od. 8, 550; πατρὸς δ' ἐξ ἀγαθοῦ καὶ ἐγὼ γένος εὔχομαι εἶναι, Il. 14, 113, u. oft, wie bei den Folgdn überall; πατρὸς πατήρ, der Großvater, 14, 118 Od. 19, 180. Von den Göttern heißt beſ. Zeus πατήρ, auch πατὴρ ἀνδρῶν τε θεῶν τε, Hom. u. A. — Uebh. wie bei uns ehrende Anrede Jüngerer an Aeltere mit dem Ausdruck der Hochachtung u. Liebe, Od. 7, 48. 8, 145 u. ſonſt. — Uebh. der Urheber wovon, der Erfinder, Jacobs Ach. Tat. p. 493; ſo πατὴρ ἔργων, ἃ δ' ἐμοῦ γιγνόμενα, Plat. Tim. 41 a, wie τὸν ποιητὴν καὶ πατέρα τοῦδε τοῦ παντός, 28 c; dah. auch vom Capital, τοῦ πατρὸς

Digitized by Google

ἐκγόνους τόκους πολλαπλασίους νομιζόμενος, Rep. VIII, 555 e; τοῦ λόγου, Conv. 177 d, u. öfter, wie Sp. — Im plur. die Väter, die Ahnherren, Vorfahren, Hom. u. Folgde, wie Pind. Ol. 2, 7 u. oft; Eur. Andr. 766; Thuc. 2, 11, oft; ἀγαθῶν πατέρων φύντι, Plat. Legg. VI, 772 e; ἐκ πατέρων, von den Vätern her, von den Vätern angestammt, Jac. A. P. p. 792; auch die Eltern, Vater und Mutter, D. Hal. u. Sp., vgl. Schäfer mel. p. 45. — Das Stammvolk, der Mutterstaat im Gegensatz der Colonie, vgl. Valck. zu Her. 7, 51. 8, 22.

πάτησις, ἡ, = Folgdm, Geopon.

πατησμός, ὁ, das Treten, Zertreten, εἱμάτων, Aesch. Ag. 963.

πατητήριον, τό, Ort, wo man Trauben, Oliven od. andere Früchte zertritt und auspreßt, VLL., Inscr. 2694 a.

πατητής, ὁ, der Trauben, Oliven oder andere Früchte Zertretende, Kelternde, Hesych. erkl. τραπηταί.

πατητός, getreten, betreten, zertreten, Sp.

πάτνη, ἡ, dor. u. lak. statt φάτνη, w. m. s.

πάτος, ὁ, 1) der betretene Weg, Pfad, Fußsteig, Il. 20, 137. — 2) das Treten, der Tritt, πάτος ἀνθρώπων, Schritt und Tritt der Menschen, Il. 6, 202 Od. 9, 119, u. so sp. D., wie Ap. Rh. χῶρον, ὅτις πάτου ἐκτοθεν ἦεν ἀνθρώπων, 3, 1201; u. übertr., μήτε ἀποῤῥήτοις καὶ ἔξω πάτου ὀνόμασι, μήτε τοῖς ἀγοραίοις, Luc. hist. conscr. 44, vgl. Pseudol. 13. — 3) Koth der Thiere, Nic. Al. 535, Schol. ἀφόδευμα, Ther. 933. — 4) Nach Hesych. auch ἔνδυμα τῆς Ἥρας.

πάτρα, ἡ, ion. u. ep. πάτρη, das Vaterland, Geburtsland, die Vaterstadt, Heimath; εἷς οἰωνὸς ἄριστος ἀμύνεσθαι περὶ πάτρης, Il. 12, 243, vgl. 24, 500. 17, 157; Pind. Ol. 12, 18 u. öfter; ἔξω δόμων καὶ πάτρας ὠθεῖν ἐμέ, Aesch. Prom. 665; ποίας πάτρας ὑμᾶς ἀν ἢ γένους ποτὲ τύχοιμ' ἂν εἰπών; Soph. Phil. 222; Eur. Herc. Fur. 1016; Ar. Th. 136 Ach. 147; Her. σφίσι τε αὐτοῖσι καὶ πάτρῃ ἐξωγκωμένοι, 6, 126. — Auch = πατριά, Geschlecht, Abkunft, Abstammung, bes. von einem gemeinschaftlichen Stammvater, ἡ μὲν ἀμφοτέροισιν ὁμὸν γένος ἠδ' ἰὰ πάτρη, Poseidon und Zeus, Il. 13, 354, vgl. 1, 30, welche Stellen freilich auch von der Heimath verstanden werden können, Erklärung der VLL. σημαίνει δὲ καὶ τὴν ἐκ τοῦ αὐτοῦ πατρὸς γέννησιν; so auch öfter Pind., vgl. Böckh explicatt. crit. und in explicatt. p. 450, Stamm, Familie. Es ist also im Allgemeinen nicht gleichbedeutend mit φρατρία (s. dasselbe), obwohl beide Wörter vielleicht stammverwandt sind; nur in einzelnen griechischen Staaten, wie in Aegina, war φρατρία = πατριά oder πάτρα. — Als Verwandtschaftsgrad ist πάτρα das Verhältniß zwischen Eltern u. Kindern, Dicaearch.

πατρ-αγαθία, ἡ, die Tugend des Vaters, Ahnentugend, Plut. vit. pud. 14.

πατρ-αδελφεία, ἡ, = πατραδελφία, Aesch. Suppl. 38.

πατρ-αδελφεός, ὁ, poet. = πατράδελφος, Pind. I. 7, 65.

πατρ-αδελφή, ἡ, Vaters Schwester, Tante von väterlicher Seite.

πατρ-αδελφία, ἡ, Verwandtschaft durch die Geschwister des Vaters, Vaters Bruder- oder Schwesterkinder, v. l. bei Aesch. für πατραδελφεία.

πατρ-άδελφος, ὁ, Vaters Bruder, Oheim; Isaeus 4, 23; Dem. 44, 13; LXX. u. a. Sp.

πατράδε, adv., dor. statt πάτρηθε, Pind. N. 7, 70.

πατρ-αλοίας, ὁ, = Folgdm; Plat. Phaed. 144 a; Lys. 10, 8; Arist. rhet. 2, 11, 2. — Bei Heliod. 10, 38 auch fem., τὴν ἀδέμιτον ἐμὲ καὶ πατραλοίαν.

πατρ-αλφάς, ὁ, der seinen Vater schlägt, Vatermörder, Schol. Ar. Nubb. 1330 u. VLL., die es von ἀλοάω, = τύπτειν, ἐπιτρίβειν erklären.

πάτρη, ἡ, ion. u. ep. statt πάτρα, w. m. s.

πάτρηθε u. **πάτρηθεν**, = ἐκ πάτρης, aus dem Vaterlande; D. Per. 657; πατρήθεν ἀλώμενος, Ap. Rh. 2, 541. Vgl. πάτραδε.

πατριά, ἡ, Abkunft, Abstammung, Geschlecht, bes. von väterlicher Seite, Her. 2, 143. 3, 75, der dafür 2, 146 γένεσις braucht. — Geschlecht, Stamm, Familie, Sp., bes. LXX. u. N. T. — Auch eine auf alter Familienverbindung beruhende Abtheilung im Volke, Kaste, Volksstamm, Her. 1, 200. Vgl. πάτρα und φρατρία.

πατριάζω, nach dem Vater arten, nach ihm schlachten, des Vaters Wesen od. Sitten haben, patrisare, τὸ πράττειν τι ἐκ τῶν πατρίων ἐθῶν, Poll. 3, 10 u. Sp.

πατρι-αρχεῖον, τό, Haus des Urvaters od. Patriarchen, K. S.

πατρι-αρχεύω, = Folgdm, Sp.

πατρι-αρχέω, ein Patriarch sein, Eust. u. a. Sp.

πατρι-άρχης, ὁ, Stammvater eines Geschlechts, Urvater, Patriarch, LXX. u. a. Sp.

πατρι-αρχία, ἡ, Patriarchat, Sp.

πατρι-αρχικός, ἡ, όν, stammväterlich, patriarchalisch, Sp., bes. K. S.

πατρίδιον, τό, dim. von πατήρ, Väterchen; Ar. Vesp. 986; Xenarch. bei Ath. XIII, 569 c.

πατρίζω, = πατριάζω, nach Priscian. 1, 6, 31.

πατρίκιος, ὁ, der röm. patricius, D. Hal. I, 10 u. oft, wie a. Sp.

πατρικιότης, ητος, ἡ, das Patriciat, Sp.

πατρικός, väterlich (vgl. πάτριος u. πατρῷος); γῆ, Eur. Ion 1304; φίλος, Ar. Av. 142; Plat. Lach. 180 e; ἑταῖρος, Men. 92 d u. A.; so ξένος, Andoc. 2, 11; ἔχθρός, Isocr. 4, 184; αἱ πατρικαὶ φιλίαι καὶ ξενίαι, Pol. 33, 16, 2; βασιλεῖαι, Thuc. 1, 13, wie Isocr. 9, 35; ἔχθρα, Dem. 25, 32; λόγος, des Vaters, Plat. Soph. 242 a; ἀσέλγεια, Pol. 21, 5, 7; νόμοι, Cratin. bei Ath. XV, 667 d. — Adv. πατρικῶς; Arist. pol. 5, 11; καὶ πρᾴως, Plut. Dion. 39.

πατρικότης, ἡ, die Eigenschaft des πατρικός, Väterlichkeit, Vaterschaft, paternitas.

πατρί-ληκτος, vom Vater ererbt, B. A. 294.

πάτριος, bei den Att. häufig zweier Endgn, den Vätern oder Vorfahren gehörig, von ihnen herrührend, überkommen (vgl. πατρῷος u. πατρικός); ἄρουρα, Pind. Ol. 2, 16 (wie Ar. Ran. 1533); ὁδός, N. 2, 6; τὰ πάτρια λόγῳ παλαιὰ δώματα, Soph. O. R. 1394; γῆ, Ant. 806; Eur. Med. 653 u. öfter; θαλάμους πατρίους, Ion 477; ἔδοξε τοῖσι πατρίοισι μοῦνον χρᾶσθαι θεοῖσι, Her. 1, 172; πατρία εἰρήνη, Andoc. 3, 27; πατρίους ἀρχάς, Xen. Cyr. 1, 1, 4; πάτρια καὶ παντάπασιν ἀρχαῖα νόμιμα, Plat. Legg. VII, 793 b, u. öfter so von alten Einrichtungen, von den Vätern überkommene Stamm- oder Landessitten; κατὰ τὰ πάτρια, Ar. Ach. 1000;

Digitized by Google

κατὰ τὰ πάτρια τῶν Βοιωτῶν, Thuc. 2, 2, u. A.; auch im compar., ἡγεμονία πατρικωτέρα, Isocr. 8, 37. — Bes. πάτριόν ἐστί τινι, Plat. Hipp. mai. 284 b, wie Thuc. 1, 123 u. Pol. 3, 15, 7; Plut. Camill. 29. — Adv., nach väterlicher Sitte, Ios.

πατρίς, ίδος, ἡ, eigtl. fem. zu πάτριος, vaterländisch; bes. πατρὶς γαῖα, αἶα, ἄρουρα, vaterländische Erde, vaterländisches Gefilde, häufig bei Hom.; doch läßt auch er schon das subst. dabei weg und braucht πατρίς allein als ein solches, wie πάτρα, Vaterland, Heimath, Il. 5, 213 Od. 9, 34 u. sonst; so Pind. Ol. 10, 32 u. Tragg., z. B. Aesch. Pers. 403; Soph. Ai. 515; Eur. Hec. 905; in Prosa sehr gewöhnlich, Her. 3, 140, Plat. Polit. 308 a u. Redner. Sprichwörtlich πατρὶς γάρ ἐστι πᾶσ' ἵν' ἂν πράττῃ τις εὖ, Ar. Plut. 1151, ubi bene, ibi patria. Bei Sp. auch = Vaterstadt.

πατριώτης, ὁ, der aus dem nämlichen Lande ist, Landsmann, auch der in demselben Lande wohnt; ursprünglich aber ward das Wort nur von Sclaven und von Thieren gebraucht, z. B. ἵπποι πατριῶται, Xen. Cyr. 2, 2, 26; vgl. Ath. XI, 487 c; D. C. 40, 9; u. übertr. von leblosen Dingen, wie Soph. O. R. 1091 den Berg Kithäron den πατριώτης des Oedipus nennt; nach Poll. 3, 54 ist es bei den Barbaren = Mitbürger, dem πολίτης der freien Griechen entsprechend, vgl. Luc. soloec. 5 u. B. A. 113, wo es aus Alexis angeführt wird, u. Pherecr. bei Schol. Ar. Av. 1296; so auch Plat. μήτε πατριώτας ἀλλήλους εἶναι τοὺς μέλλοντας ῥᾷον δουλεύσειν, Legg. VI, 777 d, u. so bei Sp.; Plut. Symp. 4, 6, 1 nennt den Dionysus seinen πατριώτης θεός; u. bei Iambl. v. Pyth. 52 sind πατριῶται wirklich Mitbürger.

πατριωτικός, dem oder zu dem πατριώτης gehörig; Arist. oec. 2, 4; ἱερά, Dicaearch. bei St. B. v. πάτρα.

πατριῶτις, ἡ, fem. von πατριώτης; π. γῆ = πατρίς, Eur. Heracl. 755; π. στολή ist Landestracht, Luc. scyth. 3; φωνή, D. C. 39, 38.

πατρο-γένεος, ὁ, Beiwort des Poseidon, Plut. Symp. 8, 8, 4, =

πατρο-γενής, ές, väterliches Geschlechts, vom Vater stammend, einheimisch, πατρογενεῖς θεοί, = πατρῷοι, Soph. Ant. 938, v. l. προγενεῖς.

πατρο-δίδακτος, vom Vater belehrt, Tzetz.

πατρό-δοτος, späteres Wort, = Folgdm, Euseb.

πατρο-δώρητος, vom Vater geschenkt, gegeben, Luc. Tragodop. 268.

πατρό-θεος, ὁ, der Oheim väterlicher Seits, Sp.

πατρόθεν, vom Vater her, von Seiten des Vaters; πατρόθεν ὀνομάζειν τινά, Einen nach dem Vater, mit Hinzufügung von des Vaters Namen nennen, Il. 10, 68; Tragg., wie Aesch. Ag. 1508 Soph. O. C. 215; Thuc. 4, 69 Plat. Lys. 204 e u. A.; ἀναγραφῆναι πατρόθεν ἐν στήλῃ, mit Hinzufügung des Namens des Vaters auf einer Säule eingeschrieben werden, Her. 6, 14; ὀκεῖς μοι Σωκράτη πατρόθεν γιγνώσκειν μόνον, Plat. Lach. 187 d; Plut. u. a. Sp.

πατρο-κασιγνήτη, ἡ, Vaters Schwester, Tante von väterlicher Seite, Qu. Sm. 10, 58.

πατρο-κασίγνητος, ὁ, Vaters Bruder, Oheim; Il. 21, 469 Od. 13, 342; Hes. Th. 501; sp. D., wie Orph. Arg. 832.

πατρο-κίνητος, vom Vater bewegt, Sp.

πατρο-κόμος, den Vater pflegend, Nonn. D. 26, 103.

πατρο-κτονέω, den Vater morden; Aesch. Ch. 896; Luc. Tyrannic. 1 u. a. Sp.

πατρο-κτονία, ἡ, Vatermord, Plut. Rom. 22 u. öfter, u. a. Sp.

πατρο-κτόνος, den Vater mordend, tödtend; Aesch. Spt. 734 Ch. 968; μίασμα, Befleckung, Sünde des Vatermords, 1024, wie δίκη aus Soph. citirt B. A. 128, 3; Soph. O. R. 1288 u. Folgde; ungew. χεὶρ πατροκτόνος, des Vaters mordende Hand, Eur. I. T. 1083. — Πατρόκτονος würde „vom Vater getödtet" heißen.

πατρ-ολέτωρ, ορος, ὁ, Vatermörder; bei Antiphan. XI, 348 richtige Lesart, s. Jac. A. P. p. LXXX.

πατρο-μήτωρ, ορος, ὁ, Muttervater, Großvater von mütterlicher Seite, Luc. Alex. 58; aber auch ἡ, die Großmutter, Lycophr. 502.

πατρο-μύστης, ὁ, ein Ehrenamt bei der asiatischen Musikgesellschaft, pater mystarum Bacchi, Inscr.

πατρο-νομέω, väterlich oder wie ein Vater regieren; scheint aber nur im pass. vorzukommen, wie Plat. Legg. III, 680 e πατρονομούμενοι, was Tim. lex. erkl. wird οἱ τοῖς προγονικοῖς νόμοις χρώμενοι ἢ ὑπὸ πατέρων ἀρχόμενοι; a. VLL. erkl. οἱ τοὺς ἀπὸ τῶν πατέρων παραδεδομένους νόμους τηροῦντες, also nach väterlichen, nach althergebrachten Gesetzen oder väterlich regiert werden; vgl. noch Plut. Dion 10 M. Ant. 1, 9.

πατρο-νομία, ἡ, die Regierung eines πατρονόμος, Herrschaft des Familienvaters, Luc. Dem. enc. 12.

πατρο-νομικός, ἡ, όν, zum πατρονόμος od. zur πατρονομία gehörig, Plat. Legg. XI, 927 e, ἡ πατρ., = Vorigem.

πατρο-νόμος, eigtl. väterlich waltend, regierend; insbesondere hieß eine Obrigkeit so, der väterliche Sorge für Erziehung und Zucht der Jugend oblag, Plut. an seni 24; οἱ πατρονόμοι, in Sparta der große Rath seit der vom Kleomenes vorgenommenen Staatsverbesserung, Paus. 2, 9, 1; Inscr. 1356; vgl. Böckh Corp. inscr. 1 p. 606.

πατρο-παράδοτος, von den Vätern oder Vorfahren überliefert, hinterlassen; D. Sic. 17, 4; οὐσία, D. Hal. 5, 48; a. Sp.

πατρο-πάτωρ, ορος, ὁ, Vatersvater, Großvater von väterlicher Seite, Pind. P. 9, 85 N. 6, 16 u. Sp., wie Callicratid. bei Stob. Floril. 85, 16.

πατρο-ποιέομαι, sich Einen zum Vater machen, wählen, K. S.

πατρό-πολις, ἡ, Vaterstadt, Antiphan. bei Ath. III, 100 d; Hesych. erkl. ἡ πατρῴα οἰκία.

πατροῤ-ραίστης, ὁ, Vatermörder, Suid.

πατρο-στερής, ές, des Vaters beraubt, verwaist, γόνος, Aesch. Ch. 251.

πατρότης, ητος, ἡ, Vaterschaft, Sp.

πατρο-τύπτης, ὁ, der seinen Vater schlägt; Isae. bei Poll. 3, 13; Heraclid. alleg. Hom. 18; Sext. Emp. adv. rhett. 44.

πατρο-τυπία, ἡ, das Schlagen des Vaters, Sext. Emp. adv. rhett. 46.

πατρ-ούχος, παρθένος, ἡ, ein Mädchen, das des Vaters ganzes Vermögen allein geerbt hat, ohne Mutter oder Geschwister zu Miterben zu haben, Her. 6, 57; vgl. XLL., bes. Tim. lex. Plat.; es entspricht dem attischen ἐπίκληρος.

πατρο-φαής, ές, vom Vater leuchtend, Greg. Naz.

πατρο-φεγγής, ές, dasselbe, Sp.

Digitized by Google

πατρο-φονεύς, ὁ, Vatermörder, Od. 1, 299. 3, 197. 307.

πατρο-φονία, ἡ, Vatermord, Sp.

πατρο-φόνος, den Vater mordend; gew. subst. ὁ πατρ., der Vatermörder, Plat. Legg. IX, 869 b u. öfter, D. C. 73, 13; adj., χείρ, Aesch. Spt. 765; Eur. verbindet auch πατροφόνον μητρός, Or. 193.

πατρο-φόντης, ὁ, = πατροφονεύς, Soph. O. R. 1441; als fem. braucht er es Trach. 1125, τῆς πατροφόντου μητρός; Poll. 3, 13 erklärt das Wort für poetisch; doch findet es sich bei K. S.

πατρυιός, ὁ, auch πατρυός, Stiefvater, Sp., VLL.

πατρύζω, = πατριάζω, B. A. 59, 12 τὰ τοῦ πατρὸς ἐργάζεσθαι u. sonst τὰ τοῦ πατρὸς φωνεῖν erkl., Philostr. u. a. Sp., wie Hdn. 1, 7, 2.

πατρῴϊος, ion. u. ep. statt πατρῷος, w. m. s.

πάτρων, ωνος, ὁ, das lat. patronus, Plut. Fab. Max. 13 u. öfter, wie D. Hal. Nach Poll. 3, 19 auch = προπάτορες.

πατρωνεία, ἡ, das lat. patronatus, D. Hal. 2, 10, wo πατρωνία steht.

πατρωνεύω, das lat. patrocinor, Inscr. 1695.

πατρωνικός, zum πάτρων gehörig, Sp.

πατρ-ωνυμία, nach dem Vater benennen, Eust. 13 C.

πατρ-ωνυμία, ἡ, Name oder Benennung nach dem Vater, Eust. 10, 25.

πατρ-ωνυμικός, ἡ, όν, nach der Benennung vom Vater her, nach dem Namen des Vaters gebildet, bes. τὸ πατρωνυμικόν, sc. ὄνομα, der Name, der von des Vaters Namen abgeleitet wird, um Einen zu bezeichnen, wie Πηλείδης, des Peleus Sohn, d. i. Achilleus, Gramm. u. Scholl., die auch das adv. brauchen, Schol. Il. 1, 392.

πατρ-ωνύμιος, des Vaters Namen führend, γένος, Aesch. Pers. 142.

πατρῷος, attisch auch 2 Endg., poet. und ion. πατρώϊος, väterlich, vom Vater herrührend, vom Vater ererbt, überkommen (Ammon. unterscheidet πατρῷα τὰ ἐκ πατέρων εἰς υἱοὺς χωροῦντα, πατρικοὶ δὲ ἢ φίλοι ἢ ξένοι, πάτρια δὲ τὰ τῆς πόλεως ἔθη; vgl. B. A. 297 u. Herm. ad Eur. Med. p. 362); bes. von Gütern u. Besitzthum, σκῆπτρον, τέμενος, ἔγχος, Il. 2, 46. 19, 387. 20, 391; ὅ τοι γενεῇ πατρώϊόν ἐστιν, Od. 1, 387, öfter, immer in der gedehnten Form; auch im fem., εἴδων ἐν γαίῃ πατρωΐῃ, Od. 13, 188; πατρώϊον οἶκον, Hes. O. 374; ἀέθλων πατρωΐων, Pind. P. 4, 220; γαῖαν πατρωΐαν, Ol. 7, 75, u. öfter; auch πατρῴων οἴκων, N. 9, 14, πατρῴας γᾶς, P. 4, 290, u. so öfter, bes. im fem. Auch die Tragg. haben beide Formen, obwohl die kürzere vorherrscht, πατρῴους δύας, πατρῷον μόρον, Aesch. Ch. 437; τὸν πατρῷον ἐς θρόνον καθίζετο, Prom. 228, u. öfter in ähnlichen Verbindungen; aber auch μιαίνων παρθενοσφάγοισιν ἐπέροις πατρῴους χέρας, Ag. 203, seine väterlichen Hände; Soph. κτῆσις, El. 1282, θρόνοι, 260, δόμος u. ä., auch οὐ πατρῴαν τὴν τέχνην ἐκόμπασας, 1492; πατρῴων ὁρκίων μεμνημένος, des vom Vater abgenommenen Eides, Trach. 1213; γνώμης πατρῴας πάντ' ὄπισθεν ἑστάναι, Ant. 640; aber φόνος πατρῷος ist der am Vater verübte Mord, O. C. 994 El. 769; πατρῷ' ὁρῶσα πήματα, das Leid des Vaters, 250. In καθῃρέθη πατρῷος Οἰχαλία, Soph. Trach. 478, ist das vom Vater besessene, regierte Och. bezeichnet, vgl. πατρῷον ἔστω γῆς ἔχειν O. R. 1450; Ant. 928; u. so ὦ πατρῴα γῆ θεοί τ' ἐγχώριοι, El. 67, u. öfter; vgl. ποῦ γῆς; πατρῴας εἴτε βαρβάρου, Trach. 235; auch Zeus heißt in Beziehung auf Herakles πατρῷος, 287. 750; allgemeiner ὦ θεοὶ πατρῷοι, El. 403 Phil. 921, die von den Vätern überkommen sind, die alten Götter des Geschlechtes; vgl. Ar. Vesp. 388; ἴστι σοι Ζεὺς πατρῷος; Plat. Euthyd. 302 b; Xen. Hell. 2, 4, 21 Cyr. 1, 6, 1 u. Sp., wie Plut. Alc. 2; εἰ τι κήδει τῶν πατρῴων ἀλφίτων, Ar. Nubb. 106; in Prosa: οἰκία, Plat. Charm. 157 e; κλῆρος, Legg. XI, 923 d; aber auch ἦθη, IX, 855 a; ἀρχή, οἰκία, χώρα, Xen. An. 1, 7, 6. 3, 1, 11. 7, 2, 34; στρατηγήματα, Mem. 3, 5, 22; πατρῷα δόξα, Hell. 7, 5, 16; τὰ πατρῷα, das väterliche Erbe, oft bei den Rednern, Arist. pol. 5, 4 u. Sp. — Ἡμῖν πατρῴϊόν ἐστι, Her. 9, 27; vgl. πάτριος u. πατρικός. — [Die mittlere Sylbe findet sich bei att. Dichtern zuweilen kurz gebraucht, vgl. Eur. Hec. 78 Tread. 164 Bacch. 1367 El. 1315, in Anapästen, und Alc. 259, im Choriambus.]

πατρώς, ὁ, = ἐπιπάτωρ, vgl. Poll. 3, 27, Stiefvater, Plut. Arat. 38 u. öfter bei Sp.

πάτρως, ὁ, gen. ωος und ω, acc. ωα u. ων, im plur. bloß nach der dritten Decl., = πατρομάσιγνητος, Vaters Bruder, Oheim, patruus; Her. 2, 133; πάτρῳ, 6, 103; πάτρων, 4, 67; πάτρῳ, Pind. P. 6, 46.

πατρωσύνη, ἡ, Vaterschaft, Titel der Bischöfe, K. S.

πατταλεύω, att. statt πασσαλεύω.

πατταλίας, ὁ, der Hirsch in seinem zweiten Jahre, in welchem er ein kleines Geweih bekommt, welches einem πάτταλος ähnlich sieht, vgl. das Deutsche „Spießer", Arist. H. A. 9, 5.

πάτταλος, ὁ, att. statt πάσσαλος.

πάττω, att. statt πάσσω.

πάτωρ, ορος, ὁ, der Besitzer, Phot.

παῦλα, ἡ, Ruhe, Rast, das Aufhören; παυλῶν, Soph. Trach. 1255; Ar. Lys. 772; νόσων, Soph. Phil. 1329; λύπης, Plat. Rep. IX, 584 b; κινήσεως, ζωῆς, Phaedr. 245 c; ἀγρυπνίας, Pol. 12, 28, 5; Folge. Auch das Beendigen, Xen. An. 5, 7, 32.

παυράκις, wie ὀλιγάκις, wenige Male, selten, auch παυράκι, Theogn. 859.

παυράς, άδος, ἡ, bes. poet. fem. zu παῦρος, Nic. Th. 210, Gegs. von δολιχή.

παυρίδιος, poet. statt παῦρος, wenig, von der Zeit, Hes. O. 135, im neutr. παυρίδιον als adv., ein klein wenig.

παυρο-επής, ές, von wenig Worten, wortkarg, Antip. Sid. 47 (VII, 713), von der Erinna, die wenig gedichtet hatte.

παῦρος, klein, gering; παῦρος λαός, eine kleine Schaar, Il. 2, 675; στήμων, Hes. O. 536; γένος, Eur. Med. 1087; von der Zeit, kurz, Hes. O. 328; — gew. im plur. und von der Anzahl, wenige, Gegs. πολύς, Il. 9, 333 Od. 2, 241; Hes. O. 480; ἔπος, ὕπνος, Pind. Ol. 13, 94 P. 9, 25; παῦροί τινες, Ol. 11, 23; Tragg.; παῦρ' ἀνιάσας, πολλ' εὐφράνας, Ar. Pax 764; selten in Prosa, wie Theophr. — Compar. παυρότερος, Il. 15, 407 u. sp. D., wie Ap. Rh. 1, 1111; — παῦρα ist adverbial gebraucht Hes. Th. 780. — Das fem. παύρα scheint gar nicht vorzukommen.

Digitized by Google

παυσ-άνεμος, den Wind stillend oder beruhigend, *θυσία*, Aesch. Ag. 222.

παυσ-αγίας, ὁ, Schmerzenstiller, Sorgenstiller, Soph. frg. 765 beim Schol. Ar. Nubb. 1162. S. nom. pr.

παυσί-κακος, Uebel stillend, beendigend, Sp.

παυσι-κάπη, ἡ, eine radförmige Vorrichtung, eine Art von weit abstehendem, spanischem Kragen, dergleichen den Sklaven in der Mühle beim Mahlen oder beim Kneten des Brotteiges um den Hals gelegt wurde, so daß sie mit den Händen nicht an den Mund reichen konnten, wodurch sie also gehindert waren, während der Arbeit von den *ἄλφιτα* zu nehmen und zu essen, Poll. 7, 20. 10, 112 u. a. VLL.; vgl. Schol. Ar. Pax 14.

παυσί-λυπος, schmerzstillend; *ἄμπελος*, Eur. Bacch. 771; Zeus heißt so Soph. frg. 375 beim Schol. Pind. I. 5, 10.

παυσί-μαχος, den Kampf endigend, Inscr. 666.

παυσι-μέριμνος, Sorgen stillend, Sp.

παυσί-νοσος, Krankheit stillend oder heilend, *ἄκεσις*, Ep. ad. (App. 234).

παυσι-νόστολος, die Schläfrigkeit stillend, dah. ermunternd; E. M. 312, 18; Eust. 1493.

παυσί-πονος, Arbeit, Mühe, Drangsal lindernd; *δουλείας παυσίπονος*, Eur. I. T. 451; vgl. Ar. Ran. 1321.

παῦσις, ἡ, das Aufhörenmachen, Stillen, LXX. u. a. Sp.

παυστήρ, *ῆρος*, ὁ, der Aufhörenmachende, Stillende, Lindernde, Heilende, *νόσου*, Soph. Phil. 1438 El. 304; der Schlaf heißt *παυστὴρ βροτείων νόσων*, Alexis bei Ath. X, 449 e.

παυστήριος, zum Aufhörenmachen, Stillen, Beruhigen gehörig, *νόσου*, Soph. O. R. 150; *ὕπνος*, Nic. Ther. 746.

παυστικός, = dem Vorhergehenden, *δίψης*, E. M. 543, 51.

παυσ-όδυνος, schmerzstillend, Schol. Soph. Phil. 44.

παυσωλή, ἡ, wie *παῦλα*, Rast, Ruhe, Il. 2, 386.

παύω, fut. *παύσω*, fut. med. *παύσομαι*, wofür aber die besseren Attiker *πεπαύσομαι* vorgezogen haben sollen, vgl. Pierſ. Moer. p. 293; perf. pass. *πέπαυμαι* (*πέπαυσμαι* vel. bei Her. 1, 84 Plat. Prot. 328 d); aor. med. *ἐπαυσάμην*, aor. pass. *ἐπαύθην*, Hes. Th. 533 Her. 1, 130; attiſch *ἐπαύσθην*, wie auch Her. 6, 66 ohne alle Variante ſteht; *παυθήσεται ὁ πόλεμος*, Thuc. 1, 81; nach Choeroboſc. in B. A. p. 1324 auch *ἐπάην*, was auf eine Form *ΠΑΩ* führt; — 1) act., machen, daß Einer aufhört, abläßt, beſänftigen, beendigen; von Perſonen, *ἄγριον ἄνδρα*, Il. 21, 314, *ἀριστεύοντα*, 11, 506; zur Ruhe bringen, d. i. tödten, Od. 20, 274; vgl. Soph. O. R. 397; *παύσασκε μὲν γὰρ ἐνδίους γυναῖκας εὖῖόν τε πῦρ*, Ant. 963; Ar. Equ. 330. 877; — von Sachen, *χόλον*, *μένος*, *νεῖκος*, *πόλεμον*, *ῥόον*, *ὀδύνας* u. dgl., Hom. oft, z. B. Il. 1, 283. 16, 528. 19, 67; *τόξον*, den Bogen ruhen laſſen, Od. 21, 279; *ἔπαυσέ μοι μέριμναν*, Pind. I. 7, 13, wie *τὰ μὲν παύσατε* ib. 35; vgl. Soph. El. 795; *Αἰδης ὁ παύσων τούσδε τοὺς γάμους ἔφυ*, Ant. 575; *ὁράσας δ' ἐγὼ δεινὰ τόνδ' ἔπαυσα τὸν νόμον*, Eur. Or. 571; *λύπας φόβῳ*, Med. 197; Ar. Plut. 136; u. einzeln in Proſa, *τότε μὲν ἔπαυσε τὸν λόγον*, Xen. Cyr. 8, 6, 7; *τυραννίδα*, Dem. 20, 70; auch *τὰ τείχη*, zerſtören, D. C. 69, 9. — Häufig tritt noch ein inf. dazu, die Handlungen od. Zuſtände ausdrückend, denen ein Ende gemacht wird, *ἐμ' ἔπαυσας ἐπὶ Τρώεσσι μάχεσθαι*, du haſt gemacht, daß ich aufhörte mit den Troern zu kämpfen, Il. 11, 442; *θνητοὺς ἔπαυσα μὴ προσδέρκεσθαι μόρον*, Aesch. Prom. 248; Ag. 995; Ar. Ach. 634; *ῥαψῳδοὺς ἔπαυσε ἀγωνίζεσθαι*, Her. 5, 67. 7, 54; bei den Attikern gewöhnlicher ein partic., um auszudrücken, daß Jemand in einer Thätigkeit oder einem Zuſtande unterbrochen wird, *γελῶντας ἐχθροὺς παύσομεν τῇ νῦν ὁδῷ*, Soph. El. 1295, wir werden die Feinde als Lachende aufhören machen, machen daß ſie aufhören zu lachen; *παύσω δέ σ' ὄντ' ἄπαιδα*, Eur. Med. 717; u. in Proſa, *τὴν φιλοσοφίαν παῦσον ταῦτα λέγουσαν*, Plat. Gorg. 482 a, u. A. — Eine andere Vrbdg iſt *τινά τινος παύειν*, machen, daß Einer davon abſteht, ihn wovon abbringen, ob. machen, daß er wovon ausruht od. ſich erholt; ſo Hom. oft in Vrbdgn wie *παύειν τινὰ ἀλκῆς*, *ἄλης*, *χάρμης*, *καμάτου*, *οἰζύος*, *ὀδυνάων*, *Ἕκτορα μάχης*, *Ἀχιλῆα πόνοιο*, *Θάμυριν ἀοιδῆς*, *Πηνελόπειαν κλαυθμοῖο*; *παῦσαν ἄρ' ὀρχηθμοῖο πόδας*, *παῦσαν δὲ γυναῖκας*, Od. 23, 298. So auch Tragg.: *εἰ τήνδ' ἔπαυσας τῆς πολυγλώσσου βοῆς*, Soph. El. 798; *παύσω ψόγον σε*, Eur. Hel. 1292; *ἔμελλον ἄρα παύσειν ποθ' ὑμᾶς τοῦ κοάξ*, Ar. Ran. 268; u. in Proſa, *εἰ μή τις παύσει τὰ σὰ παιδικὰ τούτων τῶν λόγων*, Plat. Gorg. 481 e; *τῆς λυγγός*, Conv. 185 d; *τινὰ προμηθίας*, Antiph. 2 γ 3; *τινὰ ὕβρεως*, Isocr. 5, 34, wie Ar. Av. 1259 u. Xen. Hell. 3, 5, 5; *τινὰ τῆς ἀρχῆς*, *τῆς στρατηγίας*, Einen ſeines Amtes entſetzen, 6, 2, 13 Cyr. 8, 6, 3; *τῶν ἐπιθυμιῶν τινα*, Mem. 1, 2, 5. — Seltener ſteht der gen. allein, *αἴ κε Ζεὺς παύσῃ οἰζύος*, ob Zeus ein Ende machte des Elends, Od. 4, 35. — 2) med. und pass., durch ſich ſelbſt od. durch einen Andern beſtimmt, bewogen, nach eigenem Willen, aus freiem Entſchluß, od. in Folge einer bemmenden Einwirkung aufhören, ablaſſen, nachlaſſen, von Perſonen u. Sachen; abſolut, oft bei Hom.; *τῆμος πυρκαϊὴ ἐμαραίνετο*, *παύσατο δὲ φλόξ*, Il. 23, 228; *ἄνεμος ἐπαύσατο* Od. 12, 168, wie Her. 7, 193; auch = ruhen, ausruhen, *ἐν κλισίῃ*, Il. 24, 17; Her. 9, 52; vom Sänger, aufhören zu ſingen, ſchweigen, Od. 17, 359, wie vom Redner, aufhören zu ſprechen, Her. 7, 9, 3; übh. ſich ruhig, unthätig verhalten, 1, 83; *πέπαυται δ' ἔχθος*, Aesch. Spt. 920; Suppl. 573; *παύσασθ' ἄνακτες*, Soph. O. R. 631; *παυσαμένου Παυσανίου*, da er aufhörte, ſchwieg, Plat. Conv. 185 e; Folgde; auch *παυσαμένης τῆς πλημμυρίδος*, Strab. 9, 2, 18. — Häufig c. partic., welches die Handlung od. den Zuſtand ausdrückt, der aufhört, *ὅθ' ὕπνος ἕλοι*, *παύσαιτό τε νηπιαχεύων*, wenn er als Spielender aufhörte, zu ſpielen aufhörte, Il. 22, 502; *πέπαυμαι τοὺς ἐμοὺς θρηνῶν πόνους*, Aesch. Prom. 618, vgl. Pers. 492 Ag. 1017; *παῦσαι πλέκουσα*, Eur. Ion 1410; *παύσομαι σ' αἰνῶν*, Or. 1161; Ar. Av. 859. 889 u. öfter, wie Her., *ἐσθίοντας ἂν οὐ παύσεσθαι*, 3, 133. 9, 93 u. öfter; Plat. Gorg. 491 a; Xen. Cyr. 7, 2, 7 u. öfter, u. Folgende, *οὔποτε πεπαύσονται πολεμοῦντες* S. Emp. adv. log. 2, 184. — Die Vrbdg mit dem inf. wird von den Atticiſten verworfen, ſie findet ſich Batrachom. 190 Ar. Ach. 634 Her. 7, 54, bei Plut. u. a. Sp., vgl. Schäf. zu Schol. Par. Ap. Rh. 3, 48.

Digitized by Google

— Auch wie beim act. c. gen. der Sache, wovon abſtehen, ablaſſen, womit aufhören, παύσασθαι πολέμοιο δυσηχέος, Il. 7, 376, πανσώμεσθα μάχης καὶ δηϊοτῆτος, 7, 290, παύσεσθον κλαυθμοῖο γόοιό τε, Od. 21, 228; Hes. O. 175 Th. 553; παυσάμενοι κακῶν, Pind. I. 7, 7; φιλανθρώπου δὲ παύεσθαι τρόπου, Aesch. Prom. 11; ἀρτίως πεπαυμένην κακῶν ἀτρύτων, Soph. Ai. 787; Eur. Med. 1211; Ar. Nubb. 934; u. in Proſa häufig, τῆς μάχης ἐπαύσαντο, Her. 1, 74, τοῦ δρόμου, 4, 124, θορύβων καὶ ταραχῆς, Plat. Polit. 273 a, Conv. 188 e u. Folgde; ἔργων, πλησμονῆς, Xen. Mem. 2, 11, 14; ſelten παύομαι ἐκ μεγάλων ἀχέων, Ar. Ran. 1531; vgl. Eur. El. 1108; περί τινος, Her. 2, 135. — 3) Zuweilen ſteht auch das act. in intranſ. Bdtg = παύομαι, aufhören, ablaſſen, abſtehen, μνηστῆρες δ' ἄμυδις κάδησαν καὶ παῦσαν ἀέθλων, Od. 4, 659, Befl. μνηστῆρας, wie ſchon alte Erklärer geleſen haben; ἀλλ' ἄγε, παῦε μάχης, Hes. Sc. 449; H. h. Cer. 351; u. ſo beſ. im imperat., παῦε, παῦε τοῦ λόγου, Ar. Pax 326; auch παῦ' ἐς κόρακας, Ach. 864; u. abſolut, παῦε, μὴ λέξῃς πέρα, höre auf, ſchweige, Soph. Phil. 1275; Ar. Vesp. 1194. 1208; παῦε, παῦε, μὴ βόα, Av. 1504, vgl. Plat. Phaedr. 228 e. — Παυστέον, man muß aufhören machen, Plat. Gorg. 523 d, man muß aufhören, Plut. ed. lib. 9.

παφλάζω, Blaſen aufwerfen, brauſen, rauſchen; vom ſtürmiſchen Meere, Il. 12, 798, κύματα παφλάζοντα πολυφλοίσβοιο θαλάσσης; vom kochenden Brei, Ar. frg. 423; vgl. Eubul. bei Ath. VI, 229 a, λοπὰς παφλάζει βαρβάρῳ φυσήματι; und im pass., ἕψεται, παφλάζεται, Antiphan. bei Ath. IV, 169 d. — Uebertr. von leidenſchaftlicher Aufregung u. Gährung des Gemüthes, καὶ κεκραγώς, Ar. Pax 314, vgl. Equ. 919; auch = plappern, ſchwatzen, ἐμφρονος λόγον κόμπους παφλάζων, Timocles bei Ath. VIII, 342 a. — Es iſt eine reduplicirte Form von φλάζω, φλαίνω, φλέω.

πάφλασμα, τό, das Schäumen u. übertr. nach B. A. 60, ψευδεῖς καὶ ἀλαζόνες λόγοι καὶ ἀναζίοντες ὥσπερ ἐκ πυρός, leere Prahlereien, wie es Ar. Av. 1243 braucht.

πάχετος, τό, poet. ſtatt πάχος, die Dicke, Od. 23, 191, obwohl es auch hier adj. ſein könnte; ſubſtantiviſch brauchen es Nic. Ther. 385. 468 Opp. Hal. 4, 535. — Aber Od. 8, 187 λάβε δίσκον μείζονα καὶ πάχετον iſt nach der gew. Erklärung größer u. dicker, alſo irregul. Comparativ ſtatt παχύτερον; nach Anderen von ὁ πάχετος, größer auch an Dicke.

πάχητες, οἱ, = παχεῖς, πλούσιοι, Hesych. S. παχύς.

πάχιστος u. **παχίων**, ſ. παχύς.

πάχνη, ἡ (ſ. πήγνυμι, παγῆναι), gefrorner Thau, Reif, pruina, δρόσος πεπηγυῖα, VLL.; nach Arist. mund. 4 u. Plat. Tim. 59 e τὸ δ' ἐπὶ γῆς ξυμπεγὲν ἐκ δρόσου γενόμενον πάχνη λέγεται; ſo ſchon, neben χιών, Od. 14, 476; Folgde; πάχνην δ' ἠῶθεν ἥλιος σκεδᾷ πάλιν, Aesch. Prom. 25, der es auch übertr. vom geronnenen Blute gebraucht, Ag. 1493; γήρως εὑρὼς πάχνην, des Alters ſchimmeligen Reif, vom grauen Haare des Greiſes, com. bei Arist. de gen. anim. 5, 4, wo über den Unterſchied von πάχνη u. εὐρώς geſprochen wird.

παχνήεις, εσσα, εν, reifig, voll Reif, Nonn. D. 3, 4.

παχνίζω, reifen, imperſ. παχνίζει, ἐπάχνιζε, es reift, es reifte, Sp.

παχνόω, bereifen, mit Reif bedecken, überziehen, u. übh. gefrieren, verdichten laſſen, u. übertr. vom Schreck od. von anhaltender Trauer, das Herz erſtarren machen; Il. 17, 112 heißt es vom Löwen τοῦ δ' ἐν φρεσὶν ἄλκιμον ἦτορ παχνοῦται, das Herz in der Bruſt erſtarrt, ſchaudert, wie Hes. O. 358, ἐπάχνωσεν φίλον ἦτορ, er machte das Herz erſtarren, λυπεῖν von den Alten erkl. So auch Tragg., κρυφαίοις πένθεσι παχνουμένη Aesch. Ch. 81, λύπῃ παχνωθεῖσα Eur. Hipp. 803, wie Ap. Rh. 4, 1297; Opp. Cyn. 4, 296 u. a. sp. D.; ſelten in ſpäterer Proſa u. mehr im eigentlichen Sinne, ὁ χαλκὸς μεθῆσι τὸν ἰόν, ὃν ἡ πυκνότης συνέχουσα καὶ παχνοῦσα ποιεῖ ἐκφανῆ, Plut. de Pyth. orac. 4.

παχν-άδης, ες, = παχνήεις, Sp.

πάχος, εος, τό, die Dicke; Od. 9, 324; πάχει μάκει τε, Pind. P. 4, 245; σαρκός, Eur. Cycl. 379; u. in Proſa, Her. 4, 81, Thuc. 3, 20, τείχους, 1, 90; Plat. im Ggſz von λεπτότης, Rep. VII, 523 e; Folgde.

παχύ-αιμος, dickblütig, Hippocr.

παχυ-βάκτυλος, dickfingerig, Polemo.

παχύ-δενδρος, dickbäumig, mit dicken Bäumen, Sp.

παχυ-δερμέω, dickhäutig ſein.

παχυ-δερμία, ἡ, Dickhäutigkeit, Hippocr.

παχύ-δερμος, dickhäutig, Arist. gen. anim. 5, 3 u. Folgde; Sp. auch übertr., dumm, vgl. Luc. Tim. 23; Schol. Ar. Nubb. 1239.

παχύ-θριξ, τριχος, dickhaarig, Arist. gen. anim. 5, 3.

παχυ-κάλαμος, mit dickem Halme oder Stengel, Theophr. u. Sp.

παχυ-κάρδιος, dickherzig, Sp.

παχύ-καυλος, mit dickem Stiele od. Stengel.

παχύ-κνημος, mit dicken Waden; Ar. Plut. 560; D. L. 7, 1.

παχυλός, eine Art dim. von παχύς, etwas dick od. grob, Sp.; übertr., ziemlich ſtumpfſinnig, dumm; im adv., παχυλῶς καὶ τύπῳ τἀληθὲς ἐνδεικνύσθαι, Arist. Eth. 1, 3, im Groben u. Ganzen, im Ggſz des Feinen u. Genauen.

παχυ-μέρεια, ἡ, das Beſtehen aus dicken od. groben Theilen, S. Emp. adv. phys. 1, 86.

παχυ-μερής, ές, aus dicken od. groben Theilen beſtehend, Tim. Locr. 100 e u. Sp., wie Plut. Quaest. nat. 5. — Adv., Strab. 1 p. 66.

παχυ-νευρέω, dicke, geſchwollene Sehnen od. Muskelbänder haben, Strab. XIV, 700.

παχύ-νους, ſ. ſ. ſ. παχύνους, = παχυκάρδιος, dickes, träges Geiſtes, VLL. erkl. ἀνόητος.

παχύνος, poet. ſtatt παχύνους, Hesych.

πάχυνσις, ἡ, das Dick- od. Feiſtmachen, Arist. Meteor. 4, 6 u. Sp.

παχυντικός, zum Dick- od. Feiſtmachen gehörig, geſchickt.

παχύνω, dick, feiſt od. fett machen, mäſten; ἵππον, Xen. Oec. 12, 20, wie Plat. Rep. 1, 343 b u. A.; pass. dick, fett werden, Her. 3, 12; vermehren, δλβος ἄγαν παχυνθείς, Aesch. Spt. 753, u. ſo auch in ſp. Proſa; perf. πεπάχυσμαι.

παχύ-πους, οδος, dickfüßig, Polem. physiogn., Hesych.

παχύ-ραβδος, dickruthig, dickſtreifig, beſſer παχύῤῥαβδος.

Digitized by Google

παχύ-βιζος, mit dicken Wurzeln, Sp.

παχύ-βιν, ὁ, ἡ, dicknasig, besser *παχύῤῥιν*, Polem. physiogn.

παχύβ-ρυγχος, dickrüsselig, dickschnauzig, Alex. Aphrod.

παχύς, εῖα, ύ (mit *πήγνυμι* zusammenhangend), dick, feist, fett, fleischig, wohlbeleibt; *χεῖρ*, *αὐχήν*, *μηρός*, Hom. Il. 5, 309 u. öfter, 16, 473 Od. 9, 372. 10, 439, immer im guten Sinne, von kräftiger, stattlicher Fülle der Glieder; *ποιός*, Hes. O. 499; *περὶ σφυρὸν παχεῖα μισητὴ γυνή*, poet. bei Schol. Ar. Avv. 1619, von einem liederlichen Weibe, das hinze Hacken hat, bald umfällt, *χαμαιτύπη*. Bei Folgen dick, gemästet, neben *πολύσαρκος* Luc. D. Mort. 10, 5, *καὶ πιμελής* de salt.; *πάνυ παχὺς τὸ σῶμα*, Ath. XII, 550 f; auch *γῆ*, Xen. oec. 17, 8. — Bei Her. 5, 30. 77. 6, 91. 7, 156 sind *οἱ παχέες* die Wohlgenährten, Dicken, die Wohlhabenden; vgl. Ar. Equ. 1144 Vesp. 287 Pax 640; u. so bei Hesych. *οἱ πάχητες*. — Auch von leblosen Dingen, von großem Umfange, dick, *λᾶας*, *ὃς πρυμνὸς παχύς*, *αὐτὰρ ὕπερθεν ὀξύς*, Il. 12, 446; *σκῆπτρον παχύ*, 18, 416; *αἷμα παχὺ πνέοντα*, dickes, geronnenes Blut, 23, 697; *αὐλὸς αἵματος* Od. 22, 18; *ἐλάτας τε παχείας*, Hes. O. 507; *παχεῖαι θρυαλλίδες*, Ar. Nubb. 59; *πίδαι*, Vesp. 435; *λεπτῷ ἱματίῳ ἢ παχεῖ*, Plat. Crat. 389 b; vgl. Xen. Oec. 17, 3. — Uebtr., weil übermäßige Dicke des Leibes häufig dem Verstande schadet, stumpfsinnig, dumm, *γνώσῃ δὲ σαυτὸν ὡς ἀμαθὴς εἰ καὶ παχύς*, Ar. Nubb. 842; *καὶ ἠλίθιος*, Luc. Alex. 6. 9 u. a. Sp.; *παχὺς εἰς τὰς τέχνας*, *καὶ οὐ λεπτοὶ οὐδὲ ὀξεῖς*, Hippocr., zu stumpfsinnig für die Künste; *παχύτερον ἔχει τῆς ἀκοῆς*, d. i. etwas schwer hören, Heliod. 5, 18; *παχὺς τὴν μνήμην*, stumpf an Gedächtniß, Philostr. Auch von der Stimme, *παχέα κρώζειν*, dumpf krächzen, Arat. Dios. 221. — Neben dem regelmäßigen compar. *παχύτερος* findet sich auch *πάσσων*; *καὶ μιν μακρότερον καὶ πάσσονα θῆκεν ἰδέσθαι*, Od. 8, 20, vgl. 24, 369; u. *παχίων*, Arat. 758; u. neben dem regelmäßigen superl. *παχύτατος*, Hippocr., auch *πάχιστος*, Il. 16, 314.

παχύ-σαρκος, dickfleischig, Sp.

παχυ-σκελής, ές, dickschenkelig, dickbeinig, poet. bei Plut. non posse 21 u. Sp.

παχυ-σκύνιον, τό, Conj. Reiske's für *παχύσκυτος*, Bian. 2. S. unten.

παχυσμός, ὁ, das Dick-, Fettmachen, die Dicke, Hippocr.

παχυ-στομέω, mit dickem, breitem Munde sprechen, grob aussprechen, Strab.

παχυ-στομία, ἡ, Dickmäulichkeit, breite, grobe Aussprache, Strab.

παχύ-στομος, 1) mit dickem od. breitem Munde, von einem Pokale mit breitem, lippenähnlichem Rande oder weiter Mündung, Henioch. bei Athen. XI, 483 e. — 2) übertragen: breit, grob aussprechend, Strab.

παχυ-σχοίνῳ *πτωκί* ist Bian. 2 (IX, 277) die Lesart des ms., die keinen Sinn giebt; Reiske vermuthet *παχυσκυνίῳ*, Brunck besserte *βασυκνήμῳ*, Jac. *ταχυσκάρθμῳ*.

παχύτης, ητος, ἡ, Dicke, Dickheit, Her. 4, 23. 7, 36; Zeistigkeit, Arist. H. A. 9, 5; auch übtr. Dummheit, Stumpfsinn, Sp., S. Emp. adv. gramm. 70.

παχυ-τράχηλος, dickhalsig, Adam. physiogn. 2, 16, Geopon.

παχύ-τριχος, = *παχύθριξ*, *παχυτριχώτερος*, Arist. gen. an. 5, 3.

παχύ-φλοιος, dickrindig, Theophr.

παχύ-φρων, = *παχύνοος*, Hesych., Tzetz.

παχύ-φυλλος, dick- od. dichtblätterig, Sp.

παχυ-χαλᾶς, ές, = Folgdm, Conj. Reiske's in Leon. Tar. 1 (V, 206) für *ταχυχελής*.

παχύ-χαλος, dicklippig, Arist. H. A. 4, 4.

παχύ-χυλος, dicksaftig, von od. mit dicken Säften, Theophr.

παχύ-χυμος, = Vorigem, Alex. Aphrod.

ΠΑΩ, s. *πάομαι*.

πᾶάτης, ὁ, lakon. = *παός*, *πηός*, der Blutsverwandte, Hesych.

πέδα, dor. u. äol. = *μετά*, Pind. oft, gew., aber unrichtig, *πεδά* geschrieben, s. Böckh Pind. P. 5, 47.

πεδ-άγρετος, dor. = *μετάγρετος*, auf der Flucht, durch Nachsetzen gefangen, Hesych. erkl. *μετάληπτος*, *μεταδίωκτος*.

πεδ-αίρω, **πεδ-αίχμιος** u. ä., äol. u. dor. = *μεταίρω*, *μεταίχμιος*, s. Eur. Phoen. 1027 und Aesch. Ch. 582.

πέδαλα, erkl. Hesych. *ποικίλα*.

πεδάμαρος, verderbte Lesart für *πεδάμερος* od. *πεδάορος*.

πεδ-αμείβω, dor. statt *μεταμείβω*, Pind. Ol. 12, 18.

πεδ-άμερος, dor. = *μεθημέριος*, Aesch. Ch. 582, nach Wellauer's richtiger Veränderung für *πεδάμαρος*, wofür Andere *πεδάορος* schreiben wollten.

πεδανός, wie *πεδινός*, flach, eben. — Auch dicht am Boden, niedrig, klein, Nic. Th. 226. 289.

πεδ-άορος, dor. = *μετέωρος*, *μετήορος*, nur Conj. Stanley's für *πεδάμερος*, w. m. s.

πεδ-άρσιος, dor. statt *μετάρσιος*; Aesch. Prom. 269. 712. 918; Ar. Av. 1197.

πεδ-αυγάζω, dor. statt *μεταυγάζω*, Pind.

πεδ-αυρος, äol. für *πεδάορος*, *μετέωρος*, Sapph., zw.

πεδά-φρων, ον, stand früher Pind. P. 8, 74 und wurde erkl. für äol. = *μετάφρων*, der hinterdrein, nach der That klug wird; Böckh schreibt *πέδ' ἀφρόνων*.

πεδάω (s. *πέδη*), fesseln, binden, festbinden, *θύρας*, Od. 21, 391; festhalten, hemmen, *θοὸν ἅρμα πεδῆσαι*, Il. 23, 585, *γυῖα*, 13, 435, *νῆα ἐνὶ πόντῳ*, Od. 13, 168; u. bes. von den Göttern, welche die Vernunft u. den freien Willen der Menschen fesseln u. zu unfreiwilligen Handlungen zwingen, *Διὸς δὲ Μοῖρ' ἐπέδησε* Il. 4, 517, *Ἕκτορα δ' αὐτοῦ μεῖναι ὁλοὴ Μοῖρ' ἐπέδησεν* 22, 5, zwang ihn zu bleiben, *πέδησε δὲ καὶ τὸν Ἀθήνη — δαμάσσαι* Od. 18, 155, vgl. 3, 269; *ὅστις μ' ἀθανάτων πεδάᾳ καὶ ἴδησε κελεύθου*, 4, 380. 469; *ἐμὲ ἄλγεσι θεοὶ πεδάασκον*, 23, 353; mit doppeltem accus., *ὅς μ' ἐπέδησε βλίφαρα ἀμφικαλύψας*, Od. 23, 17, vom Schlafe, wenn man nicht besser den accus. *βλέφαρα* vom partic. *ἀμφικ.* abhängig macht; Pind. *πέδασον ἔγχος*, Ol. 1, 76; *ἵππος ὧρμ' ἐπέδα*, P. 6, 32; *δόλῳ νιν πεδάσαι*, N. 5, 26; *πεδήσασ' ἀνδρα δαιδάλῳ πέπλῳ*, Aesch. Eum. 605; vom Schlafe Soph. Ai. 661; in Prosa, *τὸν μούναρχον πεδήσας* Her. 6, 23, *καθ' ὕπνον τὴν τῆς φρονήσεως πεδηθεὶς δύναμιν*, im Gebrauche des Verstandes gehemmt, Plat. Tim. 71 e; Folgde.

Digitized by Google

πεδ-αωριστής, ό, dor. statt *μετεωριστής*, ἵππος, ein sich bäumendes Pferd, Hesych.

πεδανός, = *πεδινός*, Theophr., wenn die Lesart richtig ist.

πεδ-έχομαι, *πεδ-ίχω*, dor. = *μετέχομαι*, *μετίχω*, Pind. u. Sappho.

πεδάω, ion. = *πεδάω*, sp. D.

πέδη, ἡ, Fußfessel, gew. im plur.; für Pferde, *ἀμφὶ δὲ ποσσὶ πέδας ἔβαλε*, Il. 13, 36; für Menschen, Theogn. 539; *ἀδαμαντίνων δεσμῶν ἐν ἀῤῥήκτοις πέδαις*, Aesch. Prom. 6. 76; *πέδας σφυρηλάτους περιβαλών*, Pers. 733; *πέδας λύειν*, Eum. 615; *ἀργίας πέδας νομάδος ἐπιποδίας*, Soph. O. R. 1349, der Tr. 1046 so auch das vergiftete Gewand nennt; Ar. Vesp. 435; u. in Prosa: *πεδέων ζεῦγος*, Her. 7, 35; *ἐς πέδας δῆσαί τινα*, Einen in Fußfesseln legen, 5, 77; ibd. *τὰς πέδας ἐν τῇσι ἐδεδέατο*; *ἐν πέδαις δήσας*, Plat. Legg. IX, 882 b; Folgde. — Auch eine Art, das Pferd zuzureiten, Schlangenschule (à la grecque), Xen. Hipp. 7, 13.

πεδ-ήρης, = *πεδάορος*, Nic. Ther. 729.

πεδ-ήρης, ες, = *ποδήρης*, zw.

πεδητής, ό, der Gefesselte, Gefangene; Plut. superst. 3; Luc. Cronosol. 10.

πεδιαῖος, auf oder von der Ebene, Sp. — Bes. heißen *πεδιαῖοι*, *πεδιάσιοι*, *πεδιεῖς* in Attika die Bewohner des flachen Landes, die eine eigene Partei im Staate bildeten, Thuc. 2, 55 Plut. Sol. 13 u. A.

πεδιακός, = *πεδινός*, Sp., vgl. Harpocr.; *οἱ πεδιακοί*, die Partei der Ebene, Arist. pol. 5, 5, = *πεδιεῖς*.

πεδιάς, άδος, ἡ, fem. zu *πεδινός*, flach, eben, auf der Ebene; *ὁδός*, Pind. P. 5, 91, wie *πεδιὰς ἁμαξιτός* Eur. Rhes. 283; *φόβην ἅλης πεδιάδος*, Soph. Ant. 416; auch *λόγχη π.*, die auf oder in der Ebene geworfene, Tr. 1047. — Substant., sc. *γῆ* oder *χώρα*, = *πεδίον*, Her. 9, 122, wie Plat. Legg. I, 624 d.

πεδιάσιος, = *πεδιαῖος*, w. m. s.

πεδιανός, = *πεδιαῖος*, Plat. Legg. IV, 704 d, wo Bekker *πεδιεινοτέραν* statt *πεδινωτέραν* aus fünf Handschriften hergestellt hat.

πεδιάς, ό, = *πεδιαῖος*, w. m. s.

πεδίζω, wie *ποδίζω*, die Füße fesseln, Sp.

πεδι-ήρης, ες, aus Flächen bestehend, flächenreich, eben, *Θρῄκης ἅμ πεδιήρεις ἀνεχείμους τε κελεύθους*, Aesch. Pers. 558.

πεδικός, *μέτρησις*, Landvermessung, Strab. 2, 4, 2 nach Cor. em., von Kramer verworfen, der die Lesart der codd. mit Pol. 9, 21, 4 rechtfertigt. — Bei Phot. = *πεδιακός*.

πέδιλον, τό, die Sohle, die unter den Fuß gebunden ward, wenn man ausgehen wollte, bei Hom. u. Hes., bei welchen sowohl Götter als Menschen dergleichen tragen, stets im plur., gew. in der Bdtg *ποσσὶ δ' ὑπολιπαροῖσιν ἐδήσατο καλὰ πέδιλα*, Il. 2, 44 u. sonst; die Sohlen der Götter besitzen die Schwungkraft, sie über Land u. Meer dahinzutragen, 24, 341 Od. 1, 91. 5, 57, ohne daß dabei an Flügelschuhe zu denken ist, vgl. Voß mytholog. Briefe I p. 113 ff.; *παπτάνας ἀργύφεον πέδιλον ἀμφὶ ποσσί*, Pind. P. 4, 95, der auch übtr. sagt *Δωρίῳ ποδὶ φῶνὰν ἐναρμόξαι*, Ol. 3, 5, d. i. die Stimme in den dorischen Rhythmus, die dorische Harmonie fügen, in der das Lied einhergeht; *ποταναῖς ποδὶ πλοισι*, Eur. El. 460; Ar. Av. 973. — In Prosa auch allgemeiner Schuh, Fußbekleidung, hoch hinaufgehend, wie die Stiefel, *πέδιλα εἰς γόνυ ἀνατείνοντα*, Her. 7, 67, *περὶ τοὺς πόδας τε καὶ τὰς κνήμας πέδιλα νεβρῶν*, 6, 75, u. einzeln bei Sp. — Bei Xen. An. 3, 4, 35 eine Fußfessel, Schlinge, mit der die Füße der Pferde bei Nacht, wie Theocr. 25, 103 die Füße der Kühe beim Melken gebunden werden.

πεδινός, flach, eben; *χῶρος*, Her. 7, 198; Plat. Legg. IV, 704 d im comparat. (s. *πεδιεινός*). — In der Ebene sich aufhaltend, lebend, Hasen, im Ggsz von *ὀρεινός*, Xen. Cyn. 5, 17.

πεδιόθεν, von der Ebene.

πέδιον, τό, dim. zu *πέδη*, VLL.

πεδίον, τό (*πέδον*), Ebene, Fläche; Hom. oft, von der Ebene um Troja, auf welcher gekämpft wird, u. von anderen Ebenen; *ποταμὸς πεδίονδε κάτεισιν*, Il. 11, 492; *λωτεῦντα*, 12, 283; auch von Saat- u. Ackerfeld, Hes. auch plur., O. 390; Pind. oft, *κολωνειφείων πεδίων δεσπόταν*, P. 4, 52, von Kyrene; Tragg. oft, auch zur Umschreibung dienend, *τὸ Θήβης πεδίον ἀμφεστᾶσα πᾶν*, Soph. O. C. 1314, d. i. Theben, wie *τὰ Τροίας πεδία πορθῆσαι* Phil. 908; Ar., der es Lys. 88 für die weibliche Scham braucht. In Prosa überall, *ἐκ τῶν ὑψηλῶν εἰς τὰ πεδία καταβαίνειν*, Plat. Legg. III, 678 c. — Die Knochen hinter den Fußzehen, Poll. 2, 197.

πεδίοσδε, in die Ebene, Hom. S. das Vor.

πεδιο-νόμος, die Ebenen oder die Felder bewohnend, von Göttern, Aesch. Spt. 254.

πεδι-οπλό-κτυπος *βοή*, Lärm der mit den Hufen die Erde schlagenden Rosse, Aesch. Spt. 83, l. d.

πέδιος, = *πεδιαῖος*, zw.

πεδι-οῦχος, Ebene habend, hab. eben, flach, *χθών*, Schol. Soph. O. C. 686.

πεδι-ώδης, ες, einer Ebene ähnlich, Schol. Soph. O. C. 686.

πεδο-βάμων, ονος, auf dem Erdboden schreitend, Aesch. Ch. 584, im Ggsz der Vögel, *πτηνά*.

πεδόθεν, vom Boden, von der Erde auf, Hes. Th. 680; *γαῖαν αὐξομέναν πεδόθεν*, Pind. Ol. 7, 62; aber *ἕλα πεδόθεν*, vom Ursprung an, I. 4, 42, erinnernd an das homerische *οἵ τοι πεδόθεν φίλοι εἰσίν*, die dir von Grund aus, aus Herzensgrunde lieb sind, Od. 13, 295, wo *παιδόθεν* s. L. ist; Eur. Troad. 98 u. sp. D.

πέδοι, auch *πεδοῖ* betont, s. aber Dind. zu Gaisf. poet. min. graec. 1 p. VII, adv., zu Boden, zur Erde; Aesch. *πέδοι δὲ βᾶσαι*, auf die Erde, Prom. 272; Luc. Lex. 1.

πεδ-οικέω, dor. u. äol. statt *μετοικέω*.

πεδ-οικος, 2 Endgn, dor. u. äol. statt *μέτοικος*, Aesch. frg. 43.

πεδο-κοίτης, auf dem Boden, auf der Erde liegend, *σίκυον*, Philp. 20 (VI, 102).

πέδον, τό, der Boden, Erdboden, das Land; *τὸ κύκλῳ πέδον*, Pind. Ol. 11, 48; *ἐν Αἴτνας κορυφαῖς καὶ πέδῳ*, P. 1, 28; Tragg. oft, *πέδον κελεύθου στρωννύναι πετάσμασιν*, Aesch. Ag. 883; *ὃς ἐκ φρονημάτων πέδῳ πεσών*, Eum. 457; auch

Digitized by Google

πέδον πατεῖν, zu Boden treten, Ag. 1330, vgl. τὸ μὴ θέμις γὰρ οὐ λαξ πέδον πατούμενον, Ch. 643, nieder in den Staub getreten; πίπτοντες πέδῳ, Soph. El. 737 (vgl. ῥίπτεις πέδῳ πεύκην Eur. I. A. 89); wie πεδίον zur Umschreibung gebraucht, πέρσας τὸ Δαρδάνου πέδον, Phil. 69; vgl. Eur. Hel. 2. 57; auch die Ebene, Soph. El. 720 u. einzeln bei Sp.

πέδονδε, adv., zu Boden, zur Erde, niederwärts; Il. 13, 793 Od. 11, 598; πέδονδε καὶ μετάφρασος, Soph. Tr. 783.

πεδόσε, adv., = πέδονδε, Eur. Bacch. 137. 600.

πεδο-σκαφής, den Erdboden, das Land grabend, Nonn. D. 4, 126. 12, 346.

πεδο-στιβής, ές, den Boden betretend; λεώς, im Ggsz der Reiter, Aesch. Pers. 125; κνώδαλα, im Ggsz der πτερόεντα, der Vögel, Suppl. 978; ὄχος, Eur. Med. 1123, auf dem Lande; πούς, Hel. 1532; auch εἰδόμεν πεδοστιβεῖς, auf der Erde, Rhes. 763; sp. D.

πεδο-τρεφής, ές, in oder von dem Erdboden genährt, Nonn. Io. 43, 10.

πεδο-τριβής, ές, den Boden durch wiederholtes Betreten gleichsam abreibend; ἴχνος Nonn. D. 10, 361, u. a. Sp.

πεδό-τριψ, ῑβος, ὁ u. ἡ, die Fußfesseln abnutzend, komisch von nichtsnutzigen Sklaven, die oft in Fußfesseln stecken od. gefesselt zu werden verdienen, Luc. Saturn. 8; vgl. Moeris 331.

πέδουρος, dor. = πέδαυρος, μετέωρος, VLL.

πέδων, ωνος, ὁ, ein schlechter Sklave, der fast immer in Fußfesseln steckt, Ar. frg. Vgl. πεδότριψ und Moeris a. a. O.

πεδ-όρυχος, den Erdboden grabend, Bian. (X, 101).

πέζα, ἡ, 1) der Fuß, ursprünglich dor. u. arkad. statt πούς, nach Poll. 2, 192 τὸ ὑπὸ τῇ κνήμῃ μέρος, vgl. Galen.; μέχρι πέζης, Strat. 18 (XII, 176); s. die compp., wie ἀργυρόπεζος. — Gew. übtr. das Unterste, Aeußerste eines jeden Körpers, ἐπὶ ὀνμῷ, πέζῃ ἐπι πρώτῃ, am äußersten Vorderende der Deichsel, Il. 24, 272. — 2) am Kleide, der Saum, Vorstoß, Ap. Rh. 4, 46 Antp. Sid. 23 (VI, 287); vgl. Poll. 7, 51. — 3) ein Fischernetz, Opp. Hal. 3, 83.

πεζ-ακοντιστής, ὁ, Lanzenwerfer zu Fuß, Pol. 3, 72, 2.

πεζ-αρχος, ὁ, das Fußvolk oder das Landheer anführend, Xen. Cyr. 5, 3, 41.

πεζ-ἁμ-πορος, zu Lande handelnd, Strab. XVI.

πεζ-έταιροι, οἱ, eine aus erlesenem Fußvolk gebildete, zu einer Art Leibwache bestimmte Schaar im macedonischen Heere, zum Unterschiede von den Garde-Reitern, die schlechtweg ἑταῖροι heißen, Dem. 2, 17, Plut. Flam. 17. In B. A. 289 wird erkl. οἱ περὶ τὸ σῶμα τοῦ Φιλίππου φρουροί· ἦσαν δὲ οὗτοι καὶ πρῶτοι καὶ ἰσχυροί.

πέζευμα, τό, Fußvolk (?).

πεζευτικός, zu Fuße gehend, ζῷα, im Ggsz von πτηνά, νευστικά, Arist. gen. an. 1, 1.

πεζεύω, zu Fuße gehen, gew. zu Lande reisen; ἐπὶ γαίας πόδα πεζεύων, Eur. Alc. 872; Xen. An. 5, 5, 4; διὰ τῆς θαλάσσης, Isocr. 4, 89; öfter in späterer Prosa, wie N. T.; Luc. rhet. praec. 18; ἡ πεζευομένη ὁδός, Weg zu Lande, Strab. 6, 3, 5; τινὰ τῶν φορτίων πεζεύεται ταῖς ἁρμαμάξαις, 4, 1, 14; οἱ πεζεύοντες, die Landmacht, Arist. pol. 7, 6; auch πεζεύειν τὴν θάλατταν, das Meer wie festes Land behandeln, zu Fuß über das Meer wie über festes Land gehen, Jac. Philostr. imagg. p. 252.

πεζή s. πεζός.

πεζικός, zu Fuße oder zu Lande, bes. das Fußheer betreffend; στρατιὰ καὶ ναυτικὴ καὶ πεζική, Landmacht, Thuc. 6, 33. 7, 16 (Bekk. u. Krüger πεζῇ, vgl. Thom. Mag.); Xen. Mem. 3, 6, 9; ὅπλα ἱππικὰ ἢ πεζικά, Plat. Legg. VI, 753 b; τὸ πεζικόν, Landheer, Xen. Cyr. 5, 3, 38; τοὺς ἀγαθοὺς τὰ πεζικά, zum Dienste zu Fuß, 1, 3, 15, vgl. 4, 3, 14.

πέζιζα, ης, ἡ, eine Art von Pilzen, ohne Stiel, Theophr. bei Ath. II, 61 e.

πεζίς, ίδος, ἡ, = πέζα 2), Ar. fr. 409 bei Phot.

πεζίτης, ὁ, = πεζός, Suid.

πεζο-βατέω, zu Fuße gehen, τὸ πέλαγος, zu Fuß über das Meer gehen, Antiphil. 45 (IX, 551), wo die Lesart der mss. πυξοβατέω ist.

πεζο-βόας, dor. statt -βόης, ὁ, Fußschreier, d. i. Fußkämpfer, Streiter zu Fuße, Pind. N. 9, 34.

πεζο-γραφέω, Prosa schreiben, D. L. 4, 15.

πεζο-γραφία, ἡ, das Schreiben in Prosa, Eust. zu Od. 14, 105.

πεζο-γράφος, Prosa schreibend, Schol. Pind. P. 1, 181.

πεζο-δρόμος, zu Fuße laufend, Sp.

πεζο-θηρία, ἡ, Landjagd, Plat. Soph. 223 b.

πεζο-θηρικός, ἡ, όν, zur Landjagd gehörig, Plat. Soph. 220 a.

πεζο-λεκτέω, = πεζολογέω, Eust.

πεζο-λέκτης, ὁ, = πεζολόγος, Eust. 432, 10.

πεζο-λογέω, in Prosa sprechen oder schreiben, Sp., bes. Gramm.

πεζο-λογία, ἡ, das Sprechen oder Schreiben in Prosa, Eust.

πεζο-λογικῶς, adv., in Prosa, prosaisch, Eust. u. a. Gramm.

πεζο-λόγος, sich in Prosa ausdrückend, sprechend oder schreibend, Eust.

πεζο-μαχέω, zu Fuße oder zu Lande kämpfen; Her. 8, 15; Ar. Vesp. 685; Thuc. 1, 112. 4, 14; Lys. 2, 47; Folgde; Pol. oft, u. a. Sp.

πεζο-μάχης, ὁ, = πεζομάχος, Pind. P. 2, 65.

πεζο-μαχία, ἡ, Schlacht zu Fuße oder zu Lande; συνέπιπτε ὥστε τὰς ναυμαχίας γίνεσθαι ταύτας καὶ τὰς πεζ., Her. 8, 15; Thuc. 1, 23. 7, 62; Pol. 5, 69, 7 u. Folgde, wie Luc. V. H. 1, 18.

πεζο-μάχος, zu Fuße kämpfend, Luc. Macrob. 17.

πεζο-νομικός, ἡ, όν, zum Weiden oder Halten von Landthieren gehörig; Plat. Polit. 267 b; ἐπιστήμη, 265 c.

πεζο-νόμος, das Land beweidend, darauf Unterhalt suchend, übertr. bei Aesch. Pers. 76, θλαύσει δεχόθεν, πεζονόμοις ἔκ τε θαλάσσης, vom Landheere.

πεζο-πορέω, zu Fuße oder zu Lande gehen; Pol. 3, 68, 14; Luc. Alex. 54.

πεζο-πορία, ἡ, zu Fuße Gehen, Hdn. epimer. 105.

πεζο-πόρος, zu Fuße gehend oder reisend; ποσσί, Mel. 80 (XII, 53); πελάγους, Parmen. 9 (IX, 304).

πεζός, zu Fuße gehend, Fußgänger; Hom. im Ggsz von ἱππεῖς u. ἵπποι, ἀπὸ χθονὸς ὄρνυτο πεζός Il. 5, 13, πεζὸς πρόσθ' ἵππων 13, 385, u. oft, von den zu Fuße Kämpfenden; οἱ μὲν ἐφ' ἵπποιν,

Digitized by Google

οἱ δ' ἐπὶ ναῶν πεζοί τε βάδην, Aesch. Pers. 19; πεζούς τε καὶ θαλασσίους νᾶας ἤγαγον, 550. So Her. πεζὸς στρατός, Fußheer im Ggsß der ἵπποι, 4, 128. 7, 84, wie Pol. 2, 11, 7 u. öfter, wie sonst. — Zu Lande gehend, im Ggsß zum Seefahrer, ἐν νηῒ θοῇ ἢ πεζὸς ὁμαρτέων, Il. 24, 438. 17, 612 Od. 11, 58, u. in der wiederkehrenden Verbdg οὐ μὲν γάρ τί σε πεζὸν ὀΐομαι ἐνθάδ' ἱκέσθαι, wie Od. 1, 173; ναυσὶ δ' οὔτε πεζὸς ἰὼν, Pind. P. 10, 29; ναυτικὸς στρατὸς κακωθεὶς πεζὸν ὤλεσε στρατόν, Aesch. Pers. 714; καὶ ναυσὶ καὶ πεζοῖσι, Ar. Ach. 597. So bei Her. Landheer mit u. ohne στρατός, 3, 25. 6, 45. 7, 84; auch τὸ πεζόν, 7, 81; Ggsß ναυτικὸς στρατός oder νέες, 4, 97. 6, 95. 7, 121; Thuc. setzt 4, 12 τὰ πεζά gegenüber ταῖς ναυσί (vgl. πεζικός), wie Pol. 3, 95, 8; δύναμις πεζὴ καὶ ναυτική, 2, 24 u. sonst. — Uebh. auf dem Lande, καὶ χερσαῖος, Plat. Tim. 40 a, καὶ ἔνυδρον, Polit. 288 a; ὅσαι τε πεζαὶ καὶ ὅσαι κατὰ θάλατταν γίγνονται, Legg. III, 679 d, vgl. τὰ ὀχήματα τά τε πεζὰ καὶ τὰ ἐν τῇ θαλάττῃ πλοῖα, Hipp. mai. 295 d; auch τὰ πεζὰ καὶ τὰ πτηνὰ θηρία, Conv. 207 a; ἡ πεζὴ θήρα, Jagd auf dem Lande, auf Landthiere, Soph. 222 b, wie τὰ πεζὰ θηρεύματα, Legg. VII, 823 b. — Uebtr., was sich nicht von der Erde erhebt, auf dem Erdboden bleibt, bes. πεζὸς λόγος, die sich nicht zum poetischen Ausdruck erhebende Rede, Prosa, oratio pedestris, auch wohl von der niederen, sich an den gewöhnlichen Ausdruck haltenden komischen Poesie, im Ggsß der lyrischen u. tragischen, die gewohnte Ausdrucksweise verlassenden, Luc. conscr. hist. 8; τὰ πεζὰ τοῖς ἐμμέτροις προστιθεὶς, Dem. ene. 22 u. a. Sp., bes. Gramm. — In der Musik = ψιλός, entweder vom bloßen Gesange ohne Instrumentalbegleitung, oder von der bloßen Instrumentalmusik ohne begleitenden Gesang, VLL.; so πεζὸς γόος, ohne Sang und Klang, Phot. lex.; μέλη πεζὰ καὶ φορμικτά, Soph. beim Schol. Eur. Alc. 448. — Dah. πεζαὶ ἑταῖραι, Theopomp. bei Ath. XII, 532; auch πεζαὶ μόσχοι, comic. in VLL., Huren der gemeinsten Art, welche ihr Gewerbe ohne alle Verhüllung, ohne Tonkunst, Tanz oder sonst eine schöne Kunst treiben, im Ggsß von ἑταῖραι μουσικαί oder μουσοποιοί. — Adverbial wird πεζῇ gebraucht, zu Fuß, man ergänzt gewöhnlich ὁδῷ; πεζῇ ἕπεσθαι, zu Lande folgen, Her. 7, 110. 115; πεζῇ μάχεσθαι, zu Fuße oder zu Lande kämpfen, Thuc. 4, 132 u. A.; πρὸς τὴν τῶν πεζῇ δρόμων ἄσκησιν, Plat. Legg. I, 625 e; gew. zu Lande, κατὰ θάλατταν καὶ πεζῇ, Polit. 289 e, πεζῇ μέν — ναυσὶ δέ, Menex. 239 e. — Auch in Prosa, pedestri oratione, Ggsß μετὰ μέτρων, Plat. Soph. 237 a. — In den VLL. wird auch ein compar. πεζότερος u. ein superl. πεζότατος angeführt.

πεζο-φανής, ές, wie Prosa aussehend, der Prosa ähnlich, sp. Gramm.

πεζο-φορέω, lange bis auf die Füße herabwallende Kleider tragen, Phot.

πεζό-φορος, bis zu den Füßen reichend oder herabwallend, ζώματα, Aesch. frg. 220.

πεῖ, dor. statt πῆ u. ποῦ, Ar. Ach. 860.

πεῖαρ, τό, f. l. statt πῖαρ.

πειθ-ανάγκη, ἡ, Ueberredung oder Gehorsam aus Zwang, wenn Einer unter dem Scheine von Freiwilligkeit durch Furcht vor Strafe und Drohungen wozu bewegt wird, Pol. 22, 25, 8; vgl. Cic. Att. 9, 13; sprichwörtlich war die thessalische u. lakonische πειθ. geworden, vgl. Valck. Hipp. p. 262.

πειθανός, πειθανο-λογία u. dgl. f. l. statt πιθανός u. dgl.

πειθ-άνωρ, ορος, ion. πειθήνωρ, dem Manne gehorchend, Aesch. Ag. 1639.

πειθ-αρχέω, dem Vorgesetzten gehorchen oder folgen, übh. gehorsam sein, τινί; Soph. Tr. 1168; Eur. I. A. 1120; τοῖς νόμοις, Ar. Eccl. 762; Plat. Rep. VII, 538 d; Isocr. 3, 12. 4, 103; Pol. 3, 4, 3 u. öfter, u. Sp. — Her. braucht in demselben Sinne das med., ἔθνος ἀσθενὲς καὶ πειθαρχέεσθαι ἑτοῖμον, 5, 91.

πειθ-άρχησις, ἡ, = πειθαρχία, Euseb. u. Sp.

πειθ-αρχία, ἡ, Gehorsam; Aesch. Spt. 206; Soph. Ant. 672; Plat. Rep. VII, 538 e.

πειθ-αρχικός, ἡ, όν, gern, willig gehorchend; Arist. eth. 1, 13; Plut.

πειθ-άρχος, dem Vorgesetzten gehorchend, φρήν, Aesch. Pers. 206.

πείθημι, äol. statt πείθω, Sappho.

πειθήμων, ονος, gehorsam, folgsam, τινί, Sp., wie N. T.; Christod. 1, 12; auch überredend, überzeugend, Tryphiod. 455.

πειθ-ήνιος, dem Zügel folgsam, lenksam, vom Pferde, καὶ συνήθης, Plut. de gen. Socr. 22 u. a. Sp.; τὸ πειθήνιον, der Gehorsam, Hdn. 2, 10, 4; aber auch χαλινοί, zügelnd, lenkend, Plut. de Is. et Osir. 45; auch adv., Consol. Apoll. 4.

πείθω, fut. πείσω, aor. ἔπεισα (wovon Hom. nur optat. πείσειε, Od. 14, 123 hat) u. poet. ἔπιθον, bei Hom. immer mit der Reduplication, πεπίθω, πεπιθών, πεπιθεῖν, πεπίθοιμεν, πέπιθε; Pind. πεπιθών, I. 3, 90, πιθών P. 3, 28; πιθὼν auch Ar. Ran. 1168; πεπιθήσω = πείσω, Il. 22, 223, eigentl. ich werde machen, daß er Vertrauen hat; perf. πέπεικα u. πέποιθα (s. unten); med. fut. πείσομαι, aor. II. bei den Ep. ἐπιθόμην, ἐπίθοντο, πιθέσθαι, u. mit der Reduplication πεπίθοιτο, Il. 10, 204. Die Nebenformen des fut. u. aor. πιθήσω u. πιθήσας bei Hom. sind intransf., wie πιθήσας Pind. P. 4, 109 u. πιθήσασα δώροισι Μίνω Aesch. Ch. 609; — 1) Activ., durch gütliche Mittel, bes. Worte od. Zureden, bewegen oder gewinnen, überreden; πείθεις δή μευ θυμόν, Od. 23, 230, u. oft so φρένας, θυμόν, θυμὸν ἐνὶ στήθεσσιν. Bes. erbitten, durch Bitten bewegen, Il. 24, 219 Od. 14, 263; besänftigen, begütigen, zufriedenstellen, Il. 1, 100. 9, 112. 181. 386; Hes. Sc. 450; Ζηνὸς ἥτορ λιταῖς ἔπεισεν, Pind. Ol. 2, 88; bes. durch die Rede bewegen, Etwas zu thun, τόνδε — πεπιθήσω ἐναντίβιον μαχέσασθαι, Il. 22, 222; δᾶμον πείσας λόγῳ, Pind. Ol. 3, 17; γνώμᾳ πεπιθών, I. 3, 90; πείσαιτ' ἀχοίταν βουλεύμασιν, N. 5, 28; νὺν πίθον παρασχεῖν, P. 3, 65; π. τινὰ ὥστε δοῦναι, Her. 6, 5; πεπεῖν Τυδέως υἱὸν ἠδυνήθην, Aesch. Prom. 204; πείθω νιν λόγῳ, Ag. 1022; ἔπειθον οὐδέν' οὐδέν, 1185; πρὸς τοῦ δ' ἐπείσθης καί τινος βουλεύμασιν, Eum. 563; ταῖς ἐμαῖς γνώμαις πεισθείς, überredet, Soph. O. R. 570; ἐκ τοῦ φίλων πεισθεῖσα, El. 401; ἐννύχοις πεπεισμένη ὀνείροις, Eur. Hel. 1206; πείθει Ὀρέστην μητέρα κτεῖναι, Or. 29; u. mit doppeltem accus., τίνα δοκεῖς πείσειν τάδε, wen meinst du davon zu überreden? Hec. 1205; vgl. Her. 1, 163; Xen. Hier. 1, 16; Plat. Apol. 37 a; πεπεῖσθαι

ἐλπίσιν πεπεισμένος, Aesch. Pers. 796; τί δ' ἐν δόλῳ δεῖ μᾶλλον ἢ πείσαντ' ἄγειν, Ar. Plut. 102; ἢ λόγῳ πείσαντες ἄξειν ἢ πρὸς ἰσχύος κράτος, 590; u. in Prosa überall; τὸ πείθειν οἰόν τ' εἶναι τοῖς λόγοις δικαστάς, Plat. Gorg. 452 e; καταδίσμους τοὺς θεοὺς πείθοντές σφισιν ὑπηρετεῖν, Rep. II, 364 c, u. A.; auch τοὺς πολλοὺς εἰς τὴν ὁμολογίαν, dazu bewegen, Thuc. 5, 76; im schlechten Sinne, τοὺς δικαστὰς ἀργυρίῳ πείθειν, die Richter durch Geld bewegen, bestechen; ξεῖνόν τινα χρήμασι πρίσας, Her. 8, 134; μισθῷ, 9, 33, für Sold wozu dingen, wie Thuc. 1, 31; δώροις, 4, 65, χρήμασι, 1, 137 u. öfter; vgl. δῶρα θεοὺς πείθει, Hes. frg. bei Plat. Rep. III, 390 e; u. Lys. 7, 21; auch bereden, beschwatzen, durch List, milderer Ausdruck für betrügen, täuschen, Il. 1, 132. 6, 360 Od. 2, 106. 14, 123. — Auch von leblosen Dingen, θυέλλας, erregen, Il. 15, 26. — Πείθω ἐμαυτόν, ich überrede mich, d. i. ich bin überzeugt, glaube, Plat. Gorg. 453 a u. öfter; ὡς γε ἐμαυτὸν πείθω. Dem. 24, 6, u. A. — Das part. πείσας heißt oft durch gütliches Zureden, durch Unterhandlungen, auf dem Wege der Güte, πείσας ἄγειν τὸ στράτευμα, er führt das Heer mit dessen Einwilligung; οὐ πείσας τὸν δῆμον, ohne das Volk beredet zu haben, ohne Beistimmung des Volks, Aeschin. u. A., bes. Plut.; vgl. τὰς πόλεις ἑκούσας ἑπεῖσε ποιεῖν τὰς ὁδούς Xen. An. 5, 1, 14, u. Hell. 6, 1, 14. — Das impf. kann auch durch zureden übersetzt werden, ἕκαστός τις ἐπείθεν αὐτὸν ὑποστῆναι τὴν ἀρχήν, Xen. An. 5, 9, 19, vgl. Hell. 6, 5, 23; Pol. 4, 64, 2. 5, 63, 3. — 2) Im pass., fut. πεισομαι, auch πιθήσω, Od. 21, 369, aor. ἐπείσθην, bei Hom. ἐπιθόμην u. πιθήσας, Il. 9, 119, sich durch gütliche Mittel, bes. durch Worte gewinnen lassen, sich überreden, überzeugen lassen, überredet, überzeugt sein, gehorchen (vgl. S. Emp. pyrrh. 1, 230); Hom. u. Folgde überall; mit folgdm accus. c. inf., εἰ μὴ πέπεισθε ἀδικίαν δικαιοσύνης ἄμεινον εἶναι, Plat. Rep. II, 368 a; mit folgdm ὡς, Legg. VII, 801 b; — c. inf., ὑπὸ χρυσοῦ πεισθῆναι πλούσιον ἄνδρα ἰάσασθαι, Plat. Rep. III, 408 c; — gew. τινί, gehorchen, folgen, μηδὲ ἄρχειν μηδὲ ἄρχοντι πείσεσθαι, Critia 129 a; καὶ παρεικαθεῖν, Soph. O. C. 1336; mit folgdm inf., πείθεσθέ μοι ῥαβδοῦχον ἑλέσθαι, Plat. Prot. 338 a, folgt mir und wählet, u. A. — Die Sache, wozu Einer überredet wird, oder in der er einem Andern folgt, steht auch im accus., wie das act. mit doppeltem accus. vrbdn oben erwähnt ist. πάντα πιθέσθαι, in allen Dingen folgen, Alles befolgen, Od. 17, 21; σημαίνειν, ἃ τιν' οὐ πείσεσθαι ὄΐω, worin Niemand, wie ich meine, gehorchen wird, Il. 1, 289; u. so ist auch 20, 466 Od. 3, 146, οὐδὲ τὸ ᾗδη, ὃ οὐ πείσεσθαι ἐμελλεν, zu erklären, worin Jener ihm nicht nachgeben werde, wo man gew. πείσεσθαι als pass. für πεισθήσεσθαι erklärt; πείθεσθε τούτῳ ταῦτα, Ar. Th. 595; τί σοι πιθώμεθα, Av. 164; auch σοῖς ταῦτα πείσομαι λόγοις, Aesch. Ch. 770; Ἀθηναῖοι ταῦτα Αἰσχίνῃ πείθονται, Her. 6, 100; — εἰς ἀγαθόν, Il. 11, 799; Hom. vrbdt es auch mit dem doppelten dat., τινὶ ἕπεσι, μύθοις, Il. 1, 150. 23, 157; γήραϊ πείθεσθαι, dem Alter gehorchen, sich in die Nothwendigkeit des Alters geduldig fügen, Il. 23, 645; στυγερῇ δαΐτι πείθεσθαι, sich in den Gebrauch des traurigen Mahles fügen, 23, 48; πείθεσθαι νυκτί, der Einladung der Nacht zum Schlafe folgen, 8, 502. 9, 65. — Seltener ist dabei der gen., πείθεσθαί τινος, Her. 1, 126. 5, 29. 33. 6, 12; als v. l. auch Il. 10, 57; Thuc. 7, 73, u. öfter bei sp. D., wie Ap. Rh. 3, 308. — Πείθεσθαί τινι, Jemandem glauben, trauen, woran glauben, μύθῳ, oft Hom.; ταῦτ' ἐγώ σοι οὐ πείθομαι, darin traue ich dir nicht, das glaube ich dir nicht, Plat. oft. — 3) Das perf. πέποιθα, πεποιθέναι, plusquampf. πεποίθεα, Od. 4, 434. 8, 181, hat die Bdtg sich haben überzeugen lassen, vertrauen, seine Zuversicht worauf setzen; mit dem dat. der Person oder der Sache, auf die man vertraut, Hom. u. Hes.; auch wird noch ein inf. hinzugesetzt, ὔμμιν ἐγωγε μαρναμένοισι πέποιθα σαωσέμεναι νέας ἁμάς, Il. 13, 95, ich vertraue euch, daß ihr die Schiffe retten werdet, vgl. 16, 171 Od. 16, 71. 21, 132; auch absol., ὄφρα πεποίθῃς, auf daß du zutrauen fassest, Il. 1, 524 Od. 13, 344; τῇ σῇ πέποιθα χειρὶ δεξιᾷ, Eur. Alc. 1118; χρησμοῖς, τύχῃ, Aesch. Ch. 295 Ag. 654; Ζηνί, 790; πεποιθείη, Ar. Ach. 904; auch c. acc. c. inf., ἔπεμψα τοὺς πέποιθα μὴ ματᾶν ὁδοῦ, Aesch. Spt. 37, vgl. 426. 503; u. c. inf., καὶ δίχα κείνων πέποιθα ταῦτ' ἐπισπάσειν κλέος, Soph. Ai. 756, ich hege die Zuversicht, diesen Ruhm zu erringen; vgl. χρήμασιν ἐπαλθέσθαι δωθέσθαι, Her. 9, 88; διὰ τὸ αὐτῷ πεποιθέναι, Plat. Menex. 248 a; einen imperat. πέπεισθι hat Aesch. Eum. 599, Hom. die syncop. form ἐπίπιθμεν, Il. 14, 55; so ist auch πιθήσας gebraucht, Il. 22, 107; vgl. auch πεπίθοιτο, Il. 10, 204; γνώμᾳ πεποίθων πολυβούλῳ, Pind. I. 3, 90. — Sp., wie N. T., verbinden auch πεποιθέναι ἐπὶ τὸν θεόν. — Adj. verb. πειστέον, man muß gehorchen, Plat. Phil. 28 b u. A.

Πειθώ, ούς, ἡ, Peitho, die Göttinn der Ueberredung oder Ueberzeugung, s. nom. propr.; die Gabe der Ueberredung, überzeugende Beredtsamkeit, νὺν γὰρ ἀκμάζει πειθὼ δολία Aesch. Ch. 715, μελιγλώσσοις πειθοῦς ἐπαοιδαῖσιν Prom. 172; Soph. El. 552 Tr 658; πειθὼ ἔχον τήνδε, Eur. I. A. 104; πειθώ τινα ζητεῖν, Ueberredungskunst, Ar. Nubb. 1380; auch in Prosa: Thuc. 3, 53; εἴ περ τυγχάνει γε οὖσα καὶ σμικρὰ πειθὼ τις περὶ τὰ τοιαῦτα, Plat. Legg. X, 890 d; πειθοῦς δημιουργός ἐστιν ἡ ῥητορική, Gorg. 453 a; πειθοῖ καὶ βίᾳ einander entgegensetzt Legg. IV, 722 b; Xen. παρά τον πειθοῖ λαβών, Mem. 1, 7, 5; Folgde; πολλοὺς πειθοῖ ποιήσας ὑπηκόους Pol. 2, 1, 7, wie πολλοὺς πειθοῖ καὶ λόγῳ προσηγάγετο 2, 38, 7; Plut. u. a. Sp. Auch Gehorsam, Xen. Cyr. 2, 3, 19 u. A.

πεικαμμαί, αἱ, bei Hesych., scheint ein Kamm zum Wollekämmen.

πεικός, τό, gekämmte, gekrämpelte Wolle, Hesych.

πείκω, ep. statt πέκω, kämmen, εἶρος, Od. 18, 316; scheeren, ὄϊς, Hes. O. 773.

πεῖν, gemeine Form statt πιεῖν, vgl. Lucill. 28 (XI, 140) u. Jacobs A. P. p. 684.

πεῖνα, ἡ, ion. u. ep. πείνη, welche Form auch Plat. Phil. 31 e Lys. 221 a u. sonst sich findet (verwandt mit πένομαι, πένης?), Hunger, Hungersnoth; Od. 15, 407; πεῖνα καὶ δίψα, Plat. Rep. IX, 585 a; Folgde; auch übertr., heftige Begierde, μαθημάτων, Plat. Phil. 52 a.

Digitized by Google

πεινᾶλέος, auch 2 Endgn, hungrig; Opp. Cyn. 4, 94; λαυκανίη, Agath. 53 (IX, 642); φάρυγξ, Alcaeus 8 (VI, 218); auch πίνακες, Lucill. 26. 27 (XI, 313. 314); einzeln auch in Prosa, καὶ ὑψῶδες, Plut. de sanit. tuend. p. 388; τὸ πεινᾶλέον, der Hunger.

πεινατικός, = πεινητικός, Plut. Pomp. 51.

πεινάω, ἰσχgn πεινῶ, ῇς, ῇ, inf. πεινῆν, daher ep. πεινήμενος, Od. 20, 137, aor. bei Sp. ἐπείνασα, Matth. 4, 2 u. oft im N. T., πεινάσαιμι Lucill. 7 (XI, 402), vgl. Lob. Phryn. 204; — hungern; λέων πεινάων, Il. 3, 25. 16, 758. 18, 162; πεινῆν, Ar. Nubb. 440; πεινῇ, Vesp. 1270; — c. gen., wonach hungrig sein, σίτου πεινήμενος, Od. 20, 137; — in Prosa; τὸ πεινῆν, Plat. Gorg. 496 c u. A.; überh. Mangel haben, εἰ πεινῶντες ἀγαθῶν ἰδίων ἐπὶ τὰ δημόσια ἴασιν, Plat. Rep. VII, 521 a; heftig begehren nach Etwas, wie bei uns, τὸ πεπεινηκὸς τοῦ σακρῦσαί τε καὶ ἀποπλησθῆναι, ib. X, 606 a, vgl. Legg. VIII, 837 c; πεινῆν χρημάτων, συμμάχων, Xen. Cyr. 7, 5, 50. 8, 3, 39 u. Sp., wie Plut. de audit. 8, οἱ γλίσχροι περὶ τοὺς ἑτέρων ἐπαίνους ἐτι πένεσθαι καὶ πεινῆν ἐοίκασι τῶν ἰδίων. — Von Arist. an finden sich auch die für unattisch geltenden Formen πεινῇς, πεινᾷ, πεινᾶν, vgl. Lob. zu Phryn. p. 61.

πεινέω, ion. statt πεινάω, Hesych.

πείνη, ἡ, ion. u. ep. statt πεῖνα, Od. 15, 407; doch auch im Attischen (s. oben), vgl. Pierſ. Moeris p. 184 u. Lob. Phryn. p. 438. 499.

πεινητικός, gewöhnlich Hunger habend, Hunger leidend, im compar., Plut. Symp. 2, 2. S. πεινατικός.

πεῖδλης, ὁ, s. πειώλης.

πεῖρα, ἡ, ion. πείρη, der angeſtellte Verſuch, die gemachte Probe; ἐν δὲ πείρᾳ τέλος διαφαίνεται, ὧν τε ἐξοχώτερος γένηται, bei der Probe zeigt ſich, Pind. N. 8, 70, vgl. πεῖραν μὲν ἀγάνορα ἐγχείων ταύταν θανάτου πέρι καὶ ζωᾶς ἀναβάλλομαι, d. i. den Kampf, 9, 28; πεῖραν ἔχοντες, verſucht, erprobt, 4, 76, wie Xen. An. 3, 2, 16 dem ἄπειροι ὄντες ein πεῖραν ἤδη ἔχετε αὐτῶν gegenüberſteht; τοιοῦδε φωτὸς πεῖραν εὖ φυλακτέον, Aesch. Spt. 481; Unternehmen, Pers. 705, wie Soph. Fl. 463 Ai. 283 u. öfter; πείρᾳ δ' οὐ προςωμίλησά πω, ich habe noch keinen Verſuch gemacht, Trach. 588; εἰς πεῖραν ἔλθωμεν φίλων, wir wollen die Freunde erproben, Eur. Heracl. 310; ἐν πείρᾳ τινὸς γίγνεσθαι, mit Einem Bekanntſchaft, Umgang haben; ἀπὸ πείρης πάντα ἀνθρώποισι φαλέες γένεσθαι, Her. 7, 9, durch Verſuch, auf dem Wege des Verſuchs; πεῖραν διδοὺς ξυνετὸς φαίνεται, eine Probe, einen Beweis geben, Thuc. 1, 138; Verſuch, Unternehmen, 3, 20 u. öfter; καὶ ἢν μὴ ξυμβῇ ἡ πεῖρα, 3, 8, wie bei Belagerungen, πολλὰς πείρας προσάγοντες, Dem. 59, 103; vgl. noch πεῖραν ἐποιεῖτο περὶ τὰς Ἀχαρνὰς καθήμενος εἰ ἐπεξίασιν, Thuc. 2, 20; beſ. πεῖραν λαμβάνειν τινός, ὡς ἔχει, Plat. Prot. 342 a, πεῖραν ἀλλήλων λαμβάνοντες καὶ διδόντες, 348 a u. öfter; ᾗ ἔδωκας σαυτοῦ πεῖραν ἀρετῆς, Lach. 189 b; ἐν ἐμαυτῷ πεῖραν λαβών, Xen. An. 5, 8, 15; οἱ νόμοι πεῖραν δεδώκασιν, ὡς συμφέροντές εἰσιν, Dem. 24, 24, vgl. 40, 2; Folgde, wie Pol. 1, 75, 7 u. oft; Luc. Nigr. 18 Abdic. 5; τῇ πείρᾳ ὤνησαν τοὺς Ἕλληνας, Plut. Them. 8; Sgſh von ἄπειρία, de Pyth. or. 11. — Bei Sp. auch ein Verſuch auf Jemandes Vermögen, Räuberei, beſ. Seeräuberei, vgl. Ar. Av. 582 u. VLL.

πειρά, ἡ, Spitze, Schärfe, μιανθεῖσαι πειραὶ κοπάνων ἀνδροδαΐκτων, Aesch. Ch. 847, Schol. αἱ ἄκραι τῶν ξιφῶν.

πειράζω, = πειράω, einen Verſuch anſtellen mit Einem, τινός; Od. 16, 319. 23, 114; sp. D., ἀοιδῆς, Ap. Rh. 1, 495; ohne Caſus, auf die Probe ſtellen, verſuchen, Od. 9, 281; τινά, Ap. Rh. 3, 10; in ſp. Proſa, wie N. T. oft, ὁ πειράζων = διάβολος, Matth. 4, 3, πειρασθῆναι ὑπὸ τοῦ διαβόλου, ib. 1; auch = zu verführen ſuchen, übh. Einem Ungebührliches zumuthen, im pass., Plut. Lac. apophth. p. 229.

πειραίνω, 1) anbinden, anknüpfen, entgegengeſetzte Enden (πεῖρας) durch eine Schnur verbinden, σειρὴν ἐξ αὐτοῦ πειρήναντε, ein Seil daran geknüpft habend, Od. 22, 175. 192. — 2) Gew. = περαίνω, zu Ende bringen, vollenden, πάντα πεπείρανται, Od. 12, 37; δασμόνεσσι δίκας ἐπείραινε, Pind. I. 7, 24; πεπείρανται τάδε, Soph. Tr. 578, dies iſt vollbracht, Schol. κατείργασται, wo Herm. πεπείρατο leſen will, weil er die Zuläſſigkeit der epiſchen Form im Trag. bezweifelt, Ellendt ſie für poet. übh. erklärt.

πείρᾱμα, τό, Verſuch, Verſuchung.

πεῖραρ, ατος, τό, auch πεῖρας, poet. ſtatt πέρας, das Ende, das Aeußerſte; πείρατα γαίης, Il. 8, 478. 14, 200. 301 Od. 4, 563; die Enden der Schiffstaue, die Taue ſelbſt, ἐκ δ' αὐτοῦ πείρατ' ἀνήφθω, 12, 51. 162. 179 h. Apoll. 129. Uebtr. das letzte Ende, Erfolg, Ziel, Ausgang; ἄμφω δ' ἰέσθην ἐπὶ ἴστορι πείρας ἐλέσθαι, Il. 18, 501, die Sache zu Ende bringen; ὕπερθεν νίκης πείρατ' ἔχοντας ἐν ἀθανάτοισι, 7, 102, die Entſcheidung des Sieges, wie πολέμου 13, 359; πεῖραρ ὀλέθρου, die Vollendung des Verderbens, d. i. das Verderben ſelbſt, ὀλέθρου gen. definit., wie τέλος θανάτοιο, der ὄλεθρος iſt eben das πεῖραρ, 6, 143. 7, 402. 12, 79 Od. 22, 33. 41; πεῖραρ ὀϊζύος, 5, 289; ſo auch Pind. κέχρισται πείρας θανάτου, Ol. 2, 34, der auch verbindet πείρατ' ἀέθλων δείκνυεν, P. 4, 220, vgl. 1, 81; daher = die Hauptſache, worauf es am meiſten ankommt, ἐπεὶ ᾧ παῖδι ἑκάστου πείρατ' ἔκειτο, Il. 23, 350. Auch was einer Sache die Vollendung giebt, wie Od. 3, 433 die Werkzeuge des Goldſchmiedes, mit denen er ſeine Arbeiten fertigt, πείρατα τέχνης heißen. — Spätere Dichter haben einzeln dieſe Verbdgn nachgeahmt, wie Mel. 21 (XII, 158) ἐν σοὶ μοι ζωῆς πείρατα καὶ θανάτου.

πεῖρας, ατος, τό, = πεῖραρ.

πείρᾱσις, ἡ, das Verſuchen, Erproben, die Verſuchung, Thuc. 6, 56.

πειρασμός, ὁ, = πείρασις, die Verſuchung zum Böſen, Sp., beſ. N. T.

πειραστής, ὁ, Verſucher, Verführer, K. S.

πειραστικός, zum Verſuchen oder Probiren gehörig, Arist. elench. soph. 8, 11 u. A.

πειρᾱτεία, ἡ, Seeräuberei, Hesych.

πειρᾱτεύω, Seeräuberei treiben, als Seeräuber wegnehmen, kapern, u. daher pass., ὑπό τινος πειρατεύεσθαι, von Einem zur See angefallen, gekapert werden; auch allgemeiner, von Seeräubern beunruhigt werden, Strab. u. a. Sp.

πειρᾱτήριον, τό, 1) Aufenthalt der Seeräuber,

Digitized by Google

Plut. Pomp. 21 auch Seeräuberſchaaren. — 2) der Verſuch, die Unternehmung, wie πεῖρα; φόνια, Eur. I. T. 967, blutiges Prüfungsmittel, Folter, Blutgericht; Probe, Heliod. u. a. Sp.; Verſuchung zum Böſen, K. S.

πειρᾱτής, ό, der Seeräuber oder Kaper, Pol. 4, 3, 8, Strab., Plut. u. a. Sp., wahrſcheinlich weil er alle Schiffe verſucht oder angreift. S. πειρᾶν 1.

πειρᾱτικός, ſeeräuberiſch, νῆες, Plut. Pomp. 45 u. a. Sp.

πειράω, 1) im act., verſuchen, ſich bemühen, unternehmen, ſtreben; πειρήσω, ὥς κ' ὔμμε κακὰς ἐπὶ Κῆρας ἰήλω, Od. 2, 316; ſo mit ὡς vrbdn Il. 4, 66. 71. 9, 181. 21, 459; τάχιστα πείρα, ὅπως κεν δὴ σὴν πατρίδα γαῖαν ἵκηαι, Od. 4, 545; — c. inf., τῷ μὲν ἐγὼ πειρήσω ἀλαλκεῖν μυίας, Il. 19, 30, wie 8, 8; Soph. ὃν δὴ σὺ πειρᾷς ἐκβαλεῖν, O. R. 399, vgl. O. C. 1278; Ar. Equ. 515; Her. 6, 84; — c. gen., einen Verſuch an Einem machen, ihn auf die Probe ſtellen, μή μευ πειράτω, Il. 9, 345, verſuche mich nicht zu überreden, 24, 433; auch im feindlichen Sinne, es im Kampfe mit Einem aufnehmen, vom Löwen geſagt μήλων πειρήσοντα, Il. 12, 301 Od. 6, 134; ἐπείρα εὐνᾶς, Pind. N. 5, 30; eben ſo πόλεος πειρᾶν, ſich an eine Stadt machen u. verſuchen, ob man ſie einnehmen kann, Her. 6, 82; χωρίου, einen Verſuch, Angriff auf einen Platz machen, Thuc. 1, 61, vgl. 4, 70; τῶν τειχῶν πειρᾶν, 7, 12; auch ἐπὶ κώμην, einen Angriff machen auf, 4, 43; Eur. vrbdt auch εἰ Χάριτες πειρῶσί με, Cycl. 577. — Auch verſuchen zu verführen, in Verſuchung führen, ſetzen, κόρην, γυναῖκα πειρᾶν, zur Unzucht zu verführen ſuchen, Ar. Pax 747; vgl. Pierſ. Moeris p. 310; Ruhnk. zu Tim. p. 210; ſo τὴν παιδίσκην Lys. 1, 12; Xen. Cyr. 5, 2, 28; Pol. 10, 26, 3; auch pass., Ἀρμόδιος πειραθεὶς ὑπὸ Ἱππάρχου, Thuc. 6, 54; γέγραφε πειρώμενόν τινα τῶν καλῶν, Plat. Phaedr. 227 c; — πειρᾶν τὴν θάλατταν, das Meer auf Seeräuberei verſuchen, Seeräuberei betreiben, dafür führt Schneider Lys. 6, 19 an, wo jetzt ναυκληρίᾳ ἐπιθέμενος τὴν θάλατταν ἔπλει ſteht und man ἐπηλᾶτο vermuthet hat. — Sp. vrbdn es auch c. acc. der Sache, verſuchen, πάντα πειρῶσι, Plut. adv. Col. 26. — 2) Häufiger im med., fut. πειράσομαι, dor. πειρασοῦμαι, Ar. Ach. 708, aor. ἐπειρασάμην, ion. u. ep. ἐπειρησάμην, u. bei Hom. häufig, in Proſa ſeltener, ἐπειράθην, ep. ἐπειρήθην, verſuchen, einen Verſuch, eine Probe machen, ſich bemühen, ſich verſuchen; — a) abſol., ἀλλ' ἄγ' ἐγὼν αὐτὸς πειρήσομαι ἠδὲ ἴδωμαι, Od. 6, 126, ich will ſelbſt verſuchen und ſehen, nämlich ob Menſchen in der Nähe ſind, Il. 2, 193. 5, 129. 8, 18; τρὶς γὰρ τῇ γ' ἐλθόντες ἐπειρήσαντ' οἱ ἄριστοι, 6, 435; περί τινος, um Etwas ſich bemühen, um einen Kampfpreis, περὶ αὐτῆς πειρηθήτω, 23, 553; εὖ δ' ἔξοισθα πειραθεῖσά που, Soph. El. 1236; u. in Proſa, πειρασόμεθα δὲ καὶ ἐροῦμεν, Plat. Phil. 13 c. — b) c. inf., ἐπειράτο Κρονίδης ἐρεθιζέμεν Ἥρην, Il. 4, 5; πειρασόμεσθα πῆμ' ἀποστρέψαι νόσου, Aesch. Ag. 824. 1622; ἀντιδρᾶν πειράσομαι, Soph. O. C. 963, öfter; πειρῶ ἀνορθοῦν σῶμ' ἐμόν, Eur. Bacch. 364, öfter; Her. 6, 136. 8, 100. 108. 9, 33; πειραθέντες καταλαβεῖν, Thuc. 2, 5; πειρῶμαι καὶ τοὺς ἄλλους πείθειν, Plat. Conv. 212 b; Phaedr. 272 a u. oft; πειράσομαι ἐπιδεῖξαι Lys. 25, 7, u. ſonſt; ſelten in dieſer Vrbdg der aor. med., wie Thuc. 4, 60; — auch das partic. ſteht, νέοι θάλποντες ἐπειρῶντο, Od. 21, 184, vgl. 4, 417, wo das partic. nur die Art, das Mittel des Verſuchs andeutet; ἐπειρᾶτο ἐπιών, Her. 1, 77, vgl. 84; ἵνα μὴ πειρήσατο βιώμενοι, damit ſie nicht Gewalt verſuchten, 4, 139; ſo auch Plat. Theaet. 190 e; πειρασόμεθα ἐλέγχοντες, Antiph. 2 γ 1. — c) mit folgdm indirectem Frageſatz, ὡς ὅτε τις τροχὸν χεραμεὺς πειρήσεται, αἴ κε θέῃσιν, Il. 18, 601; πειράσομαι, ἐάν δύνωμαι τῶνδε σ' ἐκλῦσαι πόνων, Aesch. Prom. 325; u. oft in Proſa, πειρώμεθα, εἰ ἄρα τι λέγεις, Plat. Phaed. 95 b, Folgde; πειρᾷ μου, εἰ μέμηνα, Luc. D. D. 8, 1. — d) am häufigſten c. gen. (dann gew. aor. med.), Einen auf die Probe ſtellen, um zu ſehen, was man von ihm zu halten hat, ihn ausforſchen, ausfragen, um ſeine Zuverläſſigkeit, Wahrhaftigkeit u. dgl. zu erproben; πειρᾷ ἐμεῖο, γεραιέ, Il. 24, 390. 433; πόσιος, Od. 23, 181; ἀλόχου, 13, 336; Τρώων, Il. 19, 70. 20, 352, im Kampfe; Φαίηκες ἐπειρήσαντ' Ὀδυσῆος, Od. 8, 23, u. ſonſt; Tragg.; πειρᾶσθέ μου γυναικὸς ὡς ἀφράσμονος, Aesch. Ag. 1374; δαίμονος, 1648; Ch. 503; ſo auch Her. πειρώμεθα τῆς Πελοποννήσου, wie im act., ἐπειρώατο κατὰ τὸ ἰσχυρὸν ἀλλήλων, 1, 76, wie πειρήσεσθαι ἐμελλον ἀλλήλων, 2, 168; τί δεῖ ἡμᾶς πειρηθῆναι ἀλλήλων; 4, 80 u. öfter, ſich mit einander verſuchen; πεπειραμένος Ἐράστου πλέονα ἢ σύ, da ich ihn beſſer kenne, als du, Plat. Ep. VI, 323 a, u. A.; oft bei sp. D., wie Ap. Rh. 3, 179. 185, ἀλλήλων ἀγανοῖς ἔπεσσι πείρηθεν, 3, 1147; — aber auch c. gen. der Sache, ſeine Kraft verſuchen, erproben, um zu erfahren, was man ſelbſt vermag, σθένεος, Il. 15, 359, χειρῶν καὶ σθένεος, Od. 21, 282, ἥβης, Il. 23, 432; — ἔργου, ſich an einer Arbeit verſuchen, Od. 18, 369, ἀέθλου, in einer Kampfübung ſein Glück verſuchen, Il. 23, 707. 753. 831 Od. 8, 100; παλαισμοσύνης, 8, 126; τόξου, νευρῆς, den Bogen, die Sehne verſuchen, ob ſie gut im Stande ſind, 21, 159. 180. 410, ὀϊστοί, τῶν τάχ' ἔμελλον πειρήσεσθαι, Geſchoſſe, die ſie bald verſuchen ſollten, d. i. deren tödtliche Gewalt ſie bald aus eigener Erfahrung kennen lernen ſollten; ähnl. Hes. πειρηθῆναι ἐγχεος, Sc. 359, νηῶν, O. 662; πειρᾶτο μάχας, Pind. N. 1, 43, ἄθλων, 9, 23, auch γνώμας, P. 4, 84; πειρωμένη τῶνδε τῶν ἔργων, Soph. El. 460; auch εἰ γῆς μὴ πεπείρασαι ξένης, frg. 516, von Einem, der noch nicht in der Fremde geweſen iſt; κακῶν ἐλασσόνων πειρώμεναι πόλεις, Eur. Phoen. 1025; τῆς δίκης, 493; πειραθέντες παντοίας Μούσης, Ar. Equ. 504; οὐ πεπειρημένοι πρότερον οἱ Αἰγύπτιοι Ἑλλήνων, Her. 4, 159; τῶν τειχῶν, Thuc. 2, 81, wie im act.; τῆς δουλείας πειρασάμενος, 5, 69; πείρασαι τοῦ ἐλέγχου οἷον ἐγὼ οἶμαι δεῖν εἶναι, Plat. Gorg. 474 a; πολλῶν κακῶν πεπειραμένοι, Lys. 5, 3; Folgende; πειραθῆναι τοῦ πράγματος, Pol. 1, 20, 12, wie ὧν ἐπειράθημεν Plat. Phaed. a. E.; ἀπάσης ὁδοῦ πεπειραμένος, Luc. Hermot. 46. — e) auch mit dem dat. der Sache, worin, womit man ſich verſucht, ἐγὼν ἔπεσιν πειρήσομαι, ich will einen Verſuch machen mit Worten, Il. 2, 73, ἐγχείῃ, 5, 279, ποσί, ſich mit den Füßen verſuchen, d. i. an Schnelligkeit der Füße wetteifern, Od. 8, 120. 205; auch ἐν ἔντεσι, σὺν τεύχεσι πειρηθῆναι, ſich im

Digitized by Google

der Waffenrüstung versuchen, in Waffen sein Glück versuchen, Il. 5, 220. 11, 386. 19, 384. 22, 381. — f) seltener c. acc., ἦ πρῶτ' ἐξερέοιτο ἕκαστά τε πειρήσαιτο, Od. 4, 119. 24, 238, ob er Jegliches ausforschte, wo einige alte Erklärer μυθήσαιτο lesen wollten. — Ganz wie mit dem gen. vrbdt Pind. Διὸς ἄκοιτιν ἐπειρᾶτο, P. 2, 34. — Sp. πειρᾶσθαί τι, Etwas versuchen, unternehmen, sich an Etwas machen.

πείρη, ἡ, ion. statt πεῖρα, Her.

πειρητίζω, ep. = πειράω, nur praes. u. impf., versuchen, erproben, prüfen; absol., Il. 15, 615 Od. 24, 221; m. d. inf., Il. 12, 257; — c. gen., die Person ausforschen, Od. 14, 459. 15, 304. 16, 313; auch Jemandes Kräfte im Kampf erproben, sich mit ihm messen, Il. 7, 235; u. dem gen. der Sache, σθένεος καὶ ἀλκῆς, Od. 22, 237, τόξου, 21, 124. 149. — Selten c. accus., στίχας ἀνδρῶν, im feindlichen Sinne, die Schaaren im Kampfe versuchen, den Kampf mit ihnen aufnehmen, Il. 12, 47.

πείρινθος, ἡ, spätere Form von πείρινς, VLL.; nach E. M. auch ἡ πείρινθα, u. bei Apoll. L. H. ἃ λέγομεν πειρίνθια.

πείρινς, ινθος, ἡ, der Wagenkorb (nach Apoll. L. H. τὰ ἐπὶ τῆς ἁμάξης, εἰς ἃ ἐντίθεται τὰ πρὸς τὴν χρείαν, ἕνεκα τοῦ πλείω χωρεῖν), Il. 24, 190. 267, aus welchen Stellen hervorgeht, daß er jedesmal auf den Wagen aufgebunden wird, Od. 15, 131. Bei Hom. nur im accus. πείρινθα. Bei Ap. Rh. 5, 878 πείρινθος ἐφαπτόμεναι μετόπισθε.

πείρω, aor. ἔπειρα u. ἔπαρον, perf. pass. πέπαρμαι (ἱέρας), von einem Ende bis zum andern durchdringen, durchbohren, durchstoßen; κρέα ἔπειρον, sie steckten das Fleisch, um es zu braten, an Bratspieße, Od. 3, 33; und mit dem Zusatz ὀβελοῖσιν, Il. 7, 317. 24, 623 Od. 19, 422, vgl. 10, 124; auch κρέα ἀμφ' ὀβελοῖσιν ἔπειραν, sie steckten das Fleisch um die Bratspieße, so daß es diese umgab, Il. 1, 465 Od. 3, 462 u. öfter; διὰ δ' αὐτοῦ πεῖρεν ὀδόντων ἔγχεϊ, mit dem Speer stieß er ihm durch die Zähne, Il. 16, 405; αἰχμῇ τόνγε φίλης διὰ χειρὸς ἔπειρεν, Il. 20, 479; u. pass., ἥλοισι πεπαρμένον, Il. 1, 146. 11, 633, mit Buckeln beschlagen; πεπαρμένη περὶ δουρί, Il. 21, 577; ἀμφ' ὀνύχεσσι, Hes. O. 207; u. übertr., ὀδύνῃσι πεπαρμένος, von Schmerzen durchbohrt, Il. 5, 399, wie Archil. 64, ὀδύνῃσι πεπαρμένος δι' ὀστέων; ἦτορ πεπαρμένον ἀμφ' ὀδύνῃσι, Ap. Rh. 4, 1067. — Auch κύματα πείρειν, die Wogen durchschneiden, das Meer (von einem Ende bis zu dem andern) durchfahren, Il. 24, 8 Od. 8, 183. 13, 91. 264; eben so κέλευθον, Od. 2, 434, von einem Seewege; u. absolut, so daß man ὁδόν ergänzen kann, Ap. Rh. 1, 326. 398, durchwandern, durchziehen. — Nonn. vrbdt δόρυ π., hindurchstoßen, D. 32, 196. 39, 316.

πεῖσα, ἡ, Hom. statt πειθώ, πεῖσις, Ueberredung, Beschwichtigung; τῷ δ' ἐν πείσῃ κραδίη μένε, Od. 20, 23, das Herz blieb in ruhiger Haltung, Fassung, was Einige durch πειθοῖ erkl., Andere, auf πεῖσμα zurückführend (πείσματι καὶ χώρᾳ, Hesych.), für eine Metapher hielten, die von einem durch Taue ruhig liegend erhaltenen Schiffe entlehnt sei; vgl. noch Plut. de coh. ira 1, ἔρωτα γὰρ οὐδ' αὐτῷ πολλάκις ἔχοντι κατὰ χώραν ἐν τῇ Ὁμηρικῇ πείσῃ μένοντα τὸν θυμόν.

πείσεα, τά, s. L. statt πίσεα, w. m. s.

πεισί-δικος, vor Gericht überredend.

πεισι-θάνατος, zum Sterben beredend, Sp.

πεισί-μβροτος, die Sterblichen überredend, zum Gehorsam bringend, βάκτρον, Aesch. Ch. 357.

πεῖσις, ἡ, Ueberredung, Sp.

πεῖσις, ἡ, = πάθος, Hipp.; bei spätern Philosophen hießen πείσεις bes. die mäßigern u. edlern Leidenschaften, S. Emp. öfter, ἐκ τῶν περὶ αὐτῷ πείσεων καὶ παθῶν, adv. log. 1, 384; vgl. M. Ant. 3, 6.

πεισι-χάλινος, dem Zügel gehorchend, Pind. P. 2, 11, ἅρματα.

πεῖσμα, ατος, τό, 1) Tau, Seil, bes. Schiffstau, mit welchem man das Schiff am Lande festband, gew. an einem dazu durchbohrten Steine, Od. 13, 77, oder auch wohl an einer Säule, vgl. 9, 136. 10, 127, bevor man Anker brauchte, das also das Schiff in Gehorsam festhielt; νηῶν ὅπλα, πείσματα καὶ σπείρα, Od. 6, 269; von πρυμνήσια nicht verschieden, 9, 136. 137; Aesch. ναῶν τε καὶ πεισμάτων ἀφειδεῖς, Ag. 188; πεισμάτων σωτηρία, Suppl. 746; ποντίους πείσμασι, Eur. Hec. 1080; Hipp. 762 u. öfter bei sp. D. in der Anth. Auch in Prosa, ἐχόμενοι ὥς τινος ἀσφαλοῦς πείσματος ἐπιβαίνωμεν εἰς τὸν νῦν λόγον, Plat. Legg. x, 843 b; ἔλυσε οἷον νεὼς πείσματα, Tim. 85 e; Sp., wie Plut., dessen Stelle de glor. Ath. 6 ἐπὶ πεισμάτων ἐκκεχυμένον βίον verderbt ist. — 2) der Fruchtstiel der Feige, Geopon. — 3) wie πεῖσις, Ueberzeugung, Vertrauen, π. ἐμποιεῖν = πειθὼ ἐμπ., S. Emp. adv. eth. 149; μετὰ πείσματος, ib. 164, u. oft; Arr.; auch das, worauf man sich verlassen kann, Iul. Caes. 32, 8. — (Von der ersten Bdtg ist ΠΕΝΔ = ΠΕΔ die Wurzel.)

πεισματίας, ὁ, = πεισμάτιος, l. d. bei Orph. Arg. 628.

πεισματικός, = πεισμάτιος, Eust.

πεισμάτιον, τό, dim. von πεῖσμα.

πεισμάτιος, zu den Schiffstauen gehörig, sie anknüpfend od. lösend, Sp. S. πεισματίας.

πεισμονή, ἡ, = πεῖσμα 3, N. T.

πεῖσος, τό, s. πίσεα.

πειστήρ, ῆρος, ὁ, der Ueberreder? — der Gehorchende, Unterthan, Sp. — Auch = πεῖσμα, Tau, Strick, zw. L. bei Theocr. 21, 58.

πειστήριος, zum Ueberreden gehörig, überredend, λόγοι, Eur. I. T. 1053.

πειστικός, = Vorigem, Plat. Legg. IV, 723 a u. Sp.; auch im adv., S. Emp. adv. rhett. 62.

πείσυνος, = πίσυνος, wahrscheinlich s. L.

πεσάλης, ὁ, ein geiler Kerl, VLL., auch πεσόλης geschrieben, von πέος, vgl. Lob. Phryn. 613.

πέσκος, τό, Fell, bes. das abgeschorene Vließ, VLL., vgl. πέσκος u. πόκος.

πέσκιον, τό, eine Pflanze, Schol. Nic. Ther. 627.

πεκτέω, = πέκω, kämmen, scheeren, πεκτεῖν πόκον προβάτων, Ar. Av. 714, u. pass., Lys. 685.

πεκτήρ, ὁ, der die Wolle Abscheerende, Suid.

πεκτός, gekämmt, geschoren, Sp.

πέκω, kämmen, χαίτας πεξαμένη, nachdem sie sich die Haare gekämmt hatte, Il. 14, 176; — scheeren, κριὸς ὡς ἐπέχθη, Ar. Nub. 1338; sp. D., wie Theocr. 5, 98; — auch = die Wolle kämmen od. krämpeln, u. allgemeiner, zupfen, rupfen.

πέλα, ἡ, auch πέλλα, macedonisch statt φέλα, φέλλα, φελλός, der Stein, VLL.

πελαγαῖος, = πελάγιος, zw., bei Paus. 7, 21, 7 Beiname des Poseidon.

Digitized by Google

πελάγειος, = **πελάγιος**, v. l. bei Arist. H. A. 8, 19, Ggſtz von *αἰγιαλώδης*.

πελαγίζω, 1) wie ein Meer od. ein See ſein, von einem ausgetretenen Fluſſe, *ἐώθει ὁ ποταμὸς ἀνὰ τὸ πεδίον πᾶν πελαγίζειν*, Her. 1, 184; auch von Gegenden u. Oertern, überſchwemmt ſein, *πελαγίζει τὰ πεδία*, 2, 92; bei Sp. auch transf., überſchwemmen, ſ. Jac. Ach. Tat. 724 f. — 2) auf dem hohen Meere ſein, VLL. erkl. *τὸ πέλαγος πλέω*; Xen. Oec. 21, 3; Hyperid. bei B. A. 111, wo es *διὰ πελάγους πορεύεσθαι* erkl. iſt; Strab. 3, 2, 5; bei Sp. ſo auch med. — Hesych. erkl. auch *ἁλαζονεύεσθαι καὶ ψεύδεσθαι μεγάλα* u. *τοὺς ὁδόντας συγκρούειν*.

πελαγικός, das Meer liebend, ſich darauf aufhaltend, übh. = Folgdm. Bei Plut. Symp. 5 E. iſt v. l. *πελασγικοὶ θεοί*.

πέλάγιος, bei den Att. auch 2 Endg., auch **πελάγειος**, von, aus, auf, in od. an dem Meere, marinus; Soph. Trach. 646, *δν ἀπόπτολιν εἴχομεν πελάγιον*, wo der Schol. erkl. *ἀντὶ τοῦ ἄπωθεν τῆς πόλεως ἐν τῷ πελάγει*; Aesch. vrbdt auch *πελαγία ἅλς*, Pers. 427. 467, wie *κλύδων* Eur. Hec. 701, öfter; *πελαγίαν πλάκα* Ar. Ran. 1434. — Beſ. mitten auf dem Meere, im Ggſtz von *αἰγιάλειος*, vgl. Thuc. 8, 39. 44. 60; *ἀνάγεσθαι*, Xen. Hell. 2, 1, 17; *ἄνεμος*, Strab. 3, 2, 5; Ggſtz von *αἰγιαλώδης*, ζῷα, Arist. H. A. 1, 1; vgl. Plut. de gen. Socr. 23, *τῶν νηχομένων τοὺς μὲν πελαγίους ἴτι καὶ πρόσω τῆς γῆς φερομένους, τοὺς δ' ἐγγὺς ἤδη*.

πελαγισμός, ὁ, = *ναυσία*, Seekrankheit, gew. im plur., Alciphr. 2, 4, Auch **πελάγισμα**, Tzetz.

πελαγίτης, ὁ, fem. *ῖτις*, *ιδος*, ἡ, vom hohen Meere, auf dem hohen Meere, *νᾶες*, Mel. 80 (XII, 53).

πελαγο-δρομέω, auf hohem Meere laufen od. ſchiffen, Zenob. paroem. 5, 32.

πελαγο-δρόμος, in od. auf dem hohen Meere laufend, Orph. H. 73, 5.

πελαγο-λιμήν, *ένος*, ὁ, ein durch ausgeworfene Sandſäcke ſtatt der Anker auf hoher See künſtlich angelegter Hafen, Hafen auf hoher See; Polyaen. 3, 9, 38; Leon. Tact. 20.

πελαγό-πλοος, auf dem Meere fahrend, Sp.

πέλαγος, *εος*, *τό* (wahrſcheinlich onomatop., platſchen), das Meer, die See; *πέλ. μέγα*, Hom.; *ἐν πελάγει μετὰ κύμασιν*, Od. 3, 91. Merkwürdig iſt Odyss. 5, 335 *νῦν δ' ἄλὸς ἐν πελάγεσσι θεῶν ἐξέμμορε τιμῆς*; vgl. dazu Iliad. 21, 59 *οὐδέ μιν ἔσχεν πόντος ἁλὸς πολιῆς*, ferner Odyss. 3, 152 *ἐπὶ γὰρ Ζεὺς ἧρτυε πῆμα κακοῖο*, Iliad. 13, 495 *ὡς ἴδε λαῶν ἔθνος ἐπισπόμενον ἑοῖ αὐτῷ*, 20, 169 *ἐν δέ τέ οἱ κραδίῃ στένει ἄλκιμον ἦτορ*. Das Homeriſche *ἁλὸς ἐν πελάγεσσι* erſcheint als Verbindung Hom. h. Apoll. 73; auch Hom. h. 33, 15, *κύματα δ' ἰστόρεσαν λευκῆς ἁλὸς ἐν πελάγεσσιν*; vor Augen hat es auch Eurip. Troad. 88 *ταράξω πέλαγος Αἰγαίας ἁλός* und Hecub. 938 *ἅλιον ἐπὶ πέλαγος*; auch Aeschyl. Pers. 427 *πελαγίαν ἅλα*, 467 *πελαγίας ἁλός*; auch Sophocl. Ant. 966 *παρὰ δὲ Κυανέων πελαγέων διδύμας ἁλὸς ἄκται Βοσπόριαι ἴδ' ὁ Θρῃκῶν ἄξενος Σαλμυδησσός*, Schol. *παρὰ δὲ Κυανέων πελαγέων: ἀντὶ τοῦ παρὰ δὲ τοῖς Κυανέοις πελάγεσι τῆς διδύμης θαλάττης* und *Κυανέοις δὲ πελάγεσιν εἶπεν τοῖς ὑπὸ τῶν Κυανέων πετρῶν περιεχομένοις*; auch Apoll. Rh. 3, 849 *πελάγη στυγερῆς ἁλός*; vgl. Pind. bei Plut. Symp. quaest. 7, 5, 2 und Sollert. anim. 36 (Bergk Poet. Lyr. Gr. ed. 2 frgmt. 220) *ἀκύμονος ἐν πόντου πελάγει*; Ol. 7, 56 *ἐν πελάγει ποντίῳ*; Pyth. 4, 251 *ἐν τ' Ὠκεανοῦ πελάγεσσι πόντῳ τ' ἐρυθρῷ*; Apoll. Rh. 2, 608 *πέλαγος θαλάσσης*; Thucyd. 4, 24 *διὰ στενότητα δὲ καὶ ἐκ μεγάλων πελαγῶν, τοῦ τε Τυρσηνικοῦ καὶ τοῦ Σικελικοῦ, ἐκπίπτουσα ἡ θάλασσα ἐς αὐτὸ καὶ ῥοώδης οὖσα εἰκότως χαλεπὴ ἐνομίσθη*; Malal. p. 485, 21 *ἐν τῷ καιρῷ τοῦ σεισμοῦ ἔφυγε θάλασσα εἰς τὸ πέλαγος ἐπὶ μίλιον ἕν*; endlich Evang. Matth. 18, 6 *καταποντισθῇ ἐν τῷ πελάγει τῆς θαλάσσης*. — *Πέλαγος* perſonificirt und identiſch mit *πόντος* bei Hesiod. Theog. 131, wo es von der *Γαῖα* heißt *ἡ δὲ καὶ ἀτρύγετον Πέλαγος τέκεν, οἴδματι θῦον, Πόντον, ἄτερ φιλότητος ἐφιμέρου*; vgl. 190 *μήδεα δ' ὡς τὸ πρῶτον ἀποτμήξας ἀδάμαντι κάβαλ' ἀπ' ἠπείροιο πολυκλύστῳ ἐνὶ πόντῳ, ὧς φέρετ' ἄμ πέλαγος πουλὺν χρόνον*. — Aeschyl. Ag. 659 *πέλαγος Αἰγαῖον*, und öfter; plur. ſtatt des ſing. Soph. Aj. 702 *Ἰκαρίων πελαγέων*. — Uebertr., Aeschyl. Suppl. 470 *ἄτης ἄβυσσον πέλαγος*, Prom. 746 *πέλαγος ἀτηρᾶς δύης*, Pers. 433 *κακῶν πέλαγος*, ein Meer von Unglück; vgl. Soph. O. C. 1746 Eurip. Suppl. 824 Hippol. 822; eine andere Uebertragung Soph. O. C. 663 *κεἰνοις φανήσεται μακρὸν τὸ δεῦρο πέλαγος οὐδὲ πλώσιμον*, von einem ſchwierigen Unternehmen; ferner Menand. bei Athen. XIII, 559 e *πέλαγος πραγμάτων*; Plat. Protag. 338 a *τὸ πέλαγος τῶν λόγων*; Conv. 210 d *τὸ πολὺ πέλαγος τοῦ καλοῦ*; Themist. 13, 177 c *πέλαγος τοῦ κάλλους*. — In eigentlicher Bedeutung bei Proſaikern nicht ſehr ſelten: Herodot. 3, 41 und 8, 60, 1 im ſing., im plur. 4, 85 *ἐθηεῖτο τὸν Πόντον ἐόντα ἀξιοθέητον· πελαγέων γὰρ ἁπάντων πέφυκε θωυμασιώτατος*, vgl. Pind. N. 4, 49 *ἐν δ' Εὐξείνῳ πελάγει φαεννὰν Ἀχιλεὺς νᾶσον (ἔχει)*; Thucyd. 6, 13 *τῷ τε Ἰονίῳ κόλπῳ παρὰ γῆν ἣν τις πλέῃ, καὶ τῷ Σικελικῷ διὰ πελάγους*, 8, 80 *νῆες ἀπάρασαι ἐς τὸ πέλαγος*, im plur. 4, 24, ſ. oben; Xenoph. Mem. 4, 3, 8 *πελάγη περᾶν*; Isocrat. Demon. 19 *τοὺς ἐμπόρους τηλικαῦτα πελάγη διαπερᾶν*; Plat. Axioch. 370 b *διαπεραιώσασθαι πελάγη*.

πελαγόσδε, adv., ins Meer, meerwärts, Ap. Rh. 4, 1233. 1270.

πελαγό-στροφος, ſich auf dem Meere umhertreibend, v. l. für das Folgde.

πελαγό-τροφος, meergenährt, im Meere lebend, Opp. Hal. 3, 174.

πελαγόω, zu Meer machen, überſchwemmen, Sp.; ſ. Iac. Ach. Tat. p. 724.

πελάζω, fut. **πελάσω**, aor. **ἐπέλασα**, p., beſ. ep. **ἐπέλασσα**, nähern, nahe bringen, heranbewegen, von belebten Weſen u. lebloſen Dingen, *τινά τινι*; *τοὺς Αἰθίκεσσι πέλασσεν*, Il. 2, 744; *ἱστὸν δ' ἱστοδόκῃ πέλασαν*, 1, 434, den Maſt in ſein Behältniß legen; *νευρὴν μὲν μαζῷ πέλασεν, τόξῳ δὲ σίδηρον*, 4, 123, die Sehne an die Bruſt heranziehen, öfter; *ἐμὲ μὲν νῦν νηυσὶ πελάσσετον*, 10, 442, öfter; *Τρῶας νηυσί*, die Troer ſich den Schiffen nähern laſſen, 13, 1; *πάντας πέλασε χθονί*, warf ſie auf die Erde, 8, 277 u. öfter; auch *ἑνδα μιν ἐξ ἵππων πέλασαν χθονί*, ſie legten ihn auf die Erde, 14, 435; *τὰς (νῆας) Κρήτῃ ἐπέλασσεν (Ζεύς)*, Od. 3, 291; *στίβος θαλάσσῃ*, die Bruſt dem Meere

Digitized by Google

nähern, d. i. sich mit der Brust aufs Meer legen, um zu schwimmen, 14, 350; auch τινὰ νῆσον ἐς Ὠγυγίην, Einen an die Insel hinantreiben, 7, 254. 12, 448; κτήματα ἐν σπήεσσι πελάζειν, 10, 404. 424, in die Höhle bringen; δέδρο πελ. τινά, 5, 111. 134; οὐδάσδε, 10, 440; ἐπέλασε Νείλῳ, Eur. Hel. 677; Or. 1684; übertr., τινὰ ὀδύνῃσι πελάζειν, Einen den Schmerzen nahe bringen, ihn in Schmerzen stürzen, in Leid versetzen, Il. 5, 766; τοὺς (βόας) ἀγαγὼν ζεύγλᾳ πέλασσεν μαδνος, er brachte sie unter das Joch, Pind. P. 4, 227; ἐμὲ δ' ἐπὶ ταχυτάτων πόρευσον ἁρμάτων, κράτει δὲ πέλασον, d. i. verleihe mir den Sieg, Ol. 1, 78; δεσμοῖς ἀλύτοις ἀγρίως πελάσας, Aesch. Prom. 155, wo der accus. aus dem Zusammenhange leicht zu ergänzen ist, wie Il. 23, 719, οὔτ' Ὀδυσεὺς δύνατο σφῆλαι, οὔδέ τε πελάσσαι; vgl. noch ἕπος ἐρέω ἀδάμαντι πελάσσας, ein Wort will ich sagen, das ich dem Stahle genähert, so fest wie Stahl gemacht habe, Orak. bei Her. 7, 141. So ist auch wohl Soph. Phil. 1135 zu fassen, φυγῇ μ' οὐκέτ' ἀπ' αὐλίων πελᾶτε, d. i. fut. = πελάσετε, ihr werdet mich nicht von der Höhle fort zu euch bewegen; μὴ πέλαζε μητρί, sc. τὰ τέκνα, Eur. Med. 91; πελάζειν σῶμά τινι, Ar. Av. 1399; sp. D.; πελάσαι χθονί, auf die Erde werfen, Ap. Rh. 1, 944. — Med. u. pass. sich nähern, an Jemand herankommen, ihn angehen, λιταῖσί σε θεοπλύτους ἀπύουσαι πελαζόμεσθα, Aesch. Spt. 143; Eur. Or. 1279 Rhes. 776; aber μηδ' οἵ γε Πατροκλον νηυσὶν πελασαίατο ist = zu ihren Schiffen hin, Il. 17, 341. — Dazu gehört der syncop. aor. ἐπλήμην, πλῆτο, πλῆντο, πλῆτο χθονί, er näherte sich der Erde, sank zur Erde, Il. 14, 438, wie οὐδεῖ πλῆντο 468; ἀσπίδες ἐπλῆντ' ἀλλήλῃσι, die Schilde näherten sich einander, 4, 449. 8, 63; auch perf. pass. πεπλημένος, Od. 12, 108; aor. pass., οὔτε Ἀνκίοιο ἐδύναντο ταίχεος ἄψ ὤσασθαι, ἐπεὶ ταπρῶτα πέλασθεν, sc. ταίχεσιν, Il. 12, 420; πέπλησαι, Rufin. 5 (v, 47); sp. D., einzeln auch schon Tragg., haben auch den aor. pass. ἐπλάσθην, wofür sich auch ἐπλάσθην geschrieben findet, was falsch scheint, wie Aesch. μηδὲ πλασθεῖην γαμέτᾳ τινί, Prom. 899; vgl. πλάσω. — Wie das act. oft absolut gebraucht ist, so daß man aus dem Zusammenhange den accus. ergänzen muß, vgl. noch οὐδ' ὁ τὸν ἄψ ὤσασθαι, ἐπεί ῥ' ἐπέλασσέ γε δαίμων, sc. αὐτὸν αὐτῷ, Il. 15, 418. 21, 93, so wird es auch intransf. gebraucht, so daß man ἑαυτόν ergänzen kann, sich nähern, nahe herankommen, ὅτις ἀΐδρειῇ πελάσῃ, Od. 12, 41; νήεσσι, sich den Schiffen nähern, Il. 12, 112; πρὸς τοῖχον, Hes. O. 734; ματρί, Pind. N. 10, 81, von ehelicher Gemeinschaft; vgl. Aesch. Suppl. 296; οἷς μὴ πελάζειν, Prom. 714. 809; ἐκ πεδίας πάτρας Ἑλληνικοῖσι δώμασιν πελάζετε, Eur. Phoen. 279, öfter; εἰς ὄψιν, I. T. 1212, wie οὐδ' ἐγὼ εἰς σὸν βλέφαρον πελάσω, El. 1332; ὄκως πελάσειε τοῖσι πολεμίοισι, Her. 9, 74; ἐς τὸν ἀριθμόν, 2, 19; einzeln bei Folgden, ὡς ὅμοιον ὁμοίῳ ἀεὶ πελάζει, Plat. Conv. 195 b, sprichwörtlich, gleich und gleich gesellt sich gern.

πελάθω, att. intransf. Nebenform von πελάζω; Aesch. frg. 119; τί ποτ' οὐ πελάθει σκοπός; Eur. Rhes. 557; εἰς φθογγάς, El. 1293; οὐ πελάθειες ἐπ' ἀρωγάν, Ar. Ran. 1263.

πέλανος, ὁ (vielleicht ursprünglich Brei, vgl. πόλτος), gew. ein Opferkuchen, der auf den Altar gelegt u. verbrannt wurde; ἀποτρόπαιον δαίμοσι θέλουσα θῦσαι πέλανον, Aesch. Pers. 200; θύειν, Eur. Ion 226; καλλίφλογα πέλανον, 707, vgl. Troad. 1063 Hel. 1350; Ar. Plut. 661; einzeln in Prosa, wie Plat. Legg. VI, 782 e, πέλανοι καὶ τοιαῦτα ἄλλα ἁγνὰ θύματα, wozu Tim. lex. πέμματα ἐκ παπάλης καὶ ἐλαίου καὶ μέλιτος; — πελάνους δὲ Δήμητρος καὶ ἄλλας τινὰς καρπῶν ἀπαρχάς, D. Hal. 2, 74; vgl. Paus. 8, 2, 3 u. Harpocr. — Aber auch vom Trankopfer, χέουσα τόνδε πέλανον ἐν τύμβῳ πατρός, Aesch. Ch. 90; u. übertr. von dem dicken Blute, ὀφείλ' ἐρυθρὸν ἐκ μελέων πέλανον, Eum. 255, vgl. Ag. 96; Pers. 802 ist unter πέλανος αἱματοσφαγής das vom Blute der Erschlagenen erweichte Schlachtfeld zu verstehen; πρὸς αἱματηρὸν πέλανον Eur. Alc. 854. — Nach Suid. auch τὸ πεπηγὸς καὶ ἐξηραμμένον ὀπῶδες δάκρυον, Harz, Gummi; — ὁ πεπηγὼς ἀφρός, Hesych.; vgl. Eur. Or. 220, wo der Schol. erkl. πᾶν ἐξ ὑγροῦ πεπηγμένον. — Sannyrion Harpocr. erkl. πέλανος durch ἄλφιτα, und so sagt Ap. Rh. 1, 1077 μύλης πελάνους ἐπαλετρεύουσιν, Mehl. — Bei Nic. Alc. 488 = ὁβολός, vielleicht von der Gestalt, welche jene Opferkuchen in ältester Zeit hatten; vgl. Suid. πέλ. ὁ τῷ μάντει διδόμενος μισθὸς ὁβολός, welche Erkl. Hesych. bei πεδανός hat, der auch die heterogene Pluralform πέλανα anführt.

πελαργάω, ein pythag. Wort bei Diog. L. 8, 20 u. Suid., = νουθετεῖν, ermahnen, warnen; man führt es gewöhnlich auf πελαργός zurück, weil die Störche Wachen ausstellen und sich durch gegebene Zeichen auf jede Gefahr aufmerksam machen. Andere vermuthen πεδαρτάω dol. = μεθαρμόζω.

πελαργίδεος, ὁ, das Junge des Storches; Ar. Av. 1356; Plut. Gryll. 9.

πελαργικός, vom Storche, zum Storche gehörig, Sp.

πελαργίτις, ιδος, ἡ, ein unbekanntes Kraut, vielleicht Storchschnabel, Galen.

πελ-αργός, ὁ, der Storch; eigtl. Schwarz-weiß (πελός-ἀργός, nach Döderlein von πλάζω, der Irrende?); Ar. Av. 1355; Arist. u. A. Vgl. das nom. pr. Πελασγός.

πελ-αργό-χρως, ωτος, ὁ, ἡ, storchfarbig, Lycophr. 24.

πελ-αργ-ώδης, ες, storchartig, storchähnlich, Sp.

πέλας, adv., nahe, nahe daran; χρεμφθεὶς πέλας, Od. 10, 516 (nicht in der Il.); oft bei den Tragg., wie οἰμαί νιν αὐτῷ νῦν παραστατεῖν πέλας, Aesch. Spt. 651, πέλας μάρτυς πάρεστι, Eum. 633; — c. gen., der meist voransteht, Τηλεμάχου πέλας ἵστατο, Od. 15, 257; u. so gew. bei den Tragg., τάφου πέλας, Aesch. Pers. 670, u. sonst; ἰὼν πέλας μητρὸς πατρός τε, Soph. O. R. 782; Eur. Hec. 486 u. öfter; u. in Prosa, Her. 8, 39. 188; — c. dat., πέλας ἐμβόλῳ, Pind. Ol. 7, 18, wie σκάπτῳ πέλας, N. 11, 4, u. mit einer praepos., παρ' Εὐρώτᾳ πέλας, I. 1, 29; einzeln auch bei a. D., wie Aesch. θέλομι' ἂν ἤδη σοὶ πέλας φρόνους ἔχειν, Suppl. 205; — mit dem Artikel, ὁ πέλας, der Nahe, der Nachbar, aber gew. ganz allgemein, der Andere, ἀμείνων τοὺς πέλας φρενοῦν ἔφυς, Aesch. Prom. 335 Eum. 391; μήτ' ἐμέ, μήτε τοὺσδε τοὺς πέλας, Soph. O. C. 807, vgl. Ant. 475 Ai. 1130; πᾶς τις αὐτὸν τοῦ πέλας μᾶλλον φιλεῖ, Eur. Med. 86; Her. setzt τὰ τῶν πέλας den οἰκήια κακά entgegen, 7, 152, vgl. 3, 142; Thuc. 1, 32; δοκαί-

Digitized by Google

ωσις ἀπὸ τῶν ὁμοίων τοῖς πέλας ἐπιτασσομένη, 1, 141, öfter, u. Folgde.

πέλασις, ἡ, das Annähern, Sp.

πελάστατος, superl. adj. zu πέλας, Inscr.

πελαστάτως, superl. adv. zu πέλας, Hippocr.

πελάστης, ὁ, = πελάτης, Ammon.

πελατεία, ἡ, der Zuſtand des πελάτης, ſein Verhältniß zum Mächtigern, Abhängigkeit, clientela, Sp.

πελάτης, ὁ, fem. πελάτις, ἡ, 1) der ſich Nähernde, Nachbar, Anwohner; ἱεροῦ Τμώλου πελάται, Aesch. Pers. 49; εἴ τι σέβει ξένον εὐνοίᾳ πάσῃ πελάταν, Soph. Phil. 1149; vom Ixion τὸν πελάταν λέκτρων ποτὲ τῶν Διός ib. 673. — 2) wie θής, der geringe Mann, der um Sold, für Tagelohn arbeitet, Miethsknecht, Plat. Euthyphr. 4 c; vgl. Ruhnk. ad Tim. 211. — Uebh. der Geringere, der ſich in den Schutz des Mächtigern begiebt (man vergleicht ἱκέτης von ἱκνέομαι), der Client, wie es Plut. Rom. 13 braucht.

πελατικός, zum πελάτης gehörig, τὸ πελατικόν, die Klaſſe od. Menge von Menſchen, die um Lohn arbeiten oder die ſich zu einem Patron halten, Sp.

πελάτις, ιδος, ἡ, fem. zu πελάτης, Dienerinn, Plut. Cat. 24.

πελάω, poet. Nebenform ſtatt πελάζω, ſowohl tranſ. als intranſ. gebraucht, χθονὶ τῇδε πελῶ, Aesch. Prom. 282; Soph. O. C. 1063 u. einzeln bei Sp.

πελεθο-βάψ, in den Koth getaucht, Arcad. 44, 13.

πέλεθος, ὁ, auch σπέλεθος, Menſchenkoth, Ar. Ach. 1169 Eccl. 591 u. Sp.

πελεθρίζω, = πλεθρίζω.

πελέθρισμα, τό, = πλέθρισμα, Hesych. erkl. δρόμημα.

πέλεθρον, τό, = πλέθρον, Hufe oder Morgen Landes, Il. 21, 407 Od. 11, 577 u. einzeln bei sp. D.

πέλεια, ἡ, die wilde Taube, nach ihrer ſchwarzblauen Farbe benannt; bei Hom. gew. Sinnbild der Furchtſamkeit, φύγεν ὥστε πέλεια, Il. 21, 493; τρήρων, oft; Aesch. Prom. 859; πεφάβημαι πτηνῆς ὡς δμῳὰ πελείας, Soph. Ai. 140; Phil. 259; πτηνὸς κῶμος πελειῶν, Eur. Ion 1197; Ar. Av. 575, nach Hom. S. das Folgde.

πελειάς, ἡ, = πέλεια; Il., wo aber nur der plur. vorkommt, τρήρωσι πελειάσιν ἰθμαθ' ὁμοῖαι, 5, 778. 11, 633; ἐσμὸς ὡς πελειάδων, Aesch. Suppl. 220; Spt. 276; ἀελλαία ταχύῤῥωστος, Soph. O. C. 1083; Trach. 171; Eur. Andr. 1141; u. in Proſa, Her. 2, 55 u. Sp.; von περιστερά unterſchieden, Arist. H. A. 5, 13; vgl. Ath. IX, 394. Vgl. auch nom. pr.

πελεο-θρέμμων, ονος, Tauben fütternd, nährend; νῆσος, Aesch. Pers. 301; Schol. Il. 2, 502.

πέλεος, ſchwarz, ſchwärzlich, Hesych.

πελεκάν, ᾶνος, ὁ, att. πελεκᾶς, ᾶντος, ὁ, auch πελέκας, αντος, Schol. Ar. Av. 882, u. dor. πελεκᾶς, ᾶ; eigtl. der Baumſpecht, weil er an den Baumſtämmen hackt. Gew. ein Waſſervogel, die Kropfgans, der Pelikan; Ar. hat die Form πελεκᾶντι, Av. 882, u. πελεκᾶντες, 1155 (wo mit Hindeutung auf ihren Namen von ihnen geſagt wird οἳ τοῖς ῥύγχεσιν ἀπεπέλεκησαν τὰς πύλας); οἱ πελεκᾶνες οἱ ἐν τοῖς ποταμοῖς, Arist. H. A. 9, 10; Ael. H. A. 3, 20 und Folgde.

πελεκάω, mit der Art behauen oder zuhauen; in der epiſchen Form πελέκκησεν Od. 5, 244; ἦν δ' ὁ πτύπος αὐτῶν πελεκώντων ὥσπερ ἐν ναυπηγίῃ, Ar. Av. 1157; Sp. Vom Beiſchlafe, Araros bei B. A. 112.

πελέκημα, τό, das mit der Art Zugehauene, oder Späne, welche beim Behauen abfallen, Sp.

πελέκησις, ἡ, das Behauen des Holzes, Theophr.

πελεκητής, ὁ, der das Holz Zuhauende, Sp.

πελεκητός, behauen, zugehauen, Theophr.

πελεκήτωρ, ορος, ὁ, poet. ſtatt πελεκητής, Maneth. 4, 324.

πελεκη-φόρος, = πελεκυφόρος, Sp., vgl. Schaef. zu Greg. Cor.

πελεκίζω, mit der Art oder dem Beile abhauen, beſ. mit dem Beile den Kopf abhauen, köpfen, τινά, Pol. 1, 7, 12. 11, 30, 2, D. Sic. 19, 101, Strab.

πελεκινο-ειδής, ές, den folgenden 3) ähnlich, Archimed.

πελεκῖνος, ὁ, 1) ein Waſſervogel von der Art des Pelikans, neben πελεκᾶς genannt, Ar. Av. 883. — 2) ein Unkraut, das in den Linſen wächſt, securidaca, Theophr. u. Diosc. — 3) in der Baukunſt eine eigene Art Holzverband, Schwalbenſchwanz jetzt genannt, securicula, Vitruv. 4, 7, 4.

πελεκινωτός, von der Geſtalt des πελεκῖνος 3, Vitruv. 4, 7, 4.

πελεκκάω, ep. ſtatt πελεκάω, Od. 5, 244.

πέλεκκον, τό, Griff oder Stiel der Art, Il. 13, 612.

πελεκο-ειδής, ές, axtartig, axtähnlich, σχῆμα, Procl.

πελεκύδιον, τό, dim. von πέλεκυς.

πελεκυνάριον, τό, ein rundes Stück Holz, wie der Stiel einer Axt, Sp.

πέλεκυς (wahrſcheinlich mit πάλλω zuſammenhangend), εως, ion. εος, ὁ, bei Sp. auch πελέκυος, u. dat. plur. πελέκυσι, vgl. Lob. Phryn. 246, Axt, Beil, beſ. Holzaxt; χάλκεος, ἀμφοτέρωθεν ἀκαχμένος, Od. 5, 235, wie 9, 391; ὑλοτόμους πελέκεας ἐν χερσὶν ἔχοντες, Il. 23, 114, vgl. 13, 391. 16, 484; ὀξυτόμος, Pind. P. 4, 263; auch Streitaxt, οἳ γ' ἐγγύθεν ἱστάμενοι ὀξέσι δὴ πελέκεσσι καὶ ἀξίνῃσι μάχοντο, Il. 15, 711; u. Opferaxt, zum Tödten der Opferthiere, πέλεκυς δ' ἀπέκοψε τένοντας, Od. 3, 449, vgl. Il. 17, 520; als Sinnbild eines unbeugſamen feſten Sinnes, κραδίη πέλεκυς ὡς ἀτειρής, 3, 60; ἀνδρομήτα πέλεκυν, Aesch. Ch. 876; σχίζουσι κάρα φονίῳ πελέκει, Soph. El. 99; Eur. Hec. 1279 Troad. 361 u. in ſpäterer Proſa, wie Plut. — Auch eine mathematiſche Figur, Mathem. vett. — [Sing. nom. acc. υς, υν wird von Hom. in der Verſhebung einigemal lang gebraucht, Il. 3, 60. 17, 520; πελέκεας iſt bei ihm immer dreiſylbig zu ſprechen ⏑⏑–.]

πελεκυ-φόρος, eine Art oder ein Beil tragend, als subst. der Axt- oder Beilträger, lictor, Zonar.; aber auch die Magiſtratsperſon, welche ſich durch den Liktor die Beile vortragen läßt, consul, praetor, Pol. 2, 23, 5.

πελεμίζω (πάλλω), fut. πελεμίξω, aor. pass. ἐπελεμίχθην, bei Hom. ſtets ohne Augm., wie ἐλελίζω, ſchwingen, ſchwenken, in heftige Bewegung verſetzen; βαθέην πελεμιζέμεν ὕλην, Il. 16, 766; τρὶς μέν μιν πελέμιξεν, 21, 176, vgl. 13, 443; auch τόξον, den Bogen mit großer Anſtrengung zu ſpannen verſuchen, wobei er heftig bewegt werden mußte, Od. 21, 125. — Pass. u. med. ſich heftig bewegen, erzittern, erbeben; τῶν δ' ὑπὸ ποσσὶ

Digitized by Google

μέγας πελεμίζει' Ὄλυμπος, Il. 8, 443; ὁ δὲ χασσάμενος πελεμίχθη, 4, 535, d. i. mit Gewalt zurückgedrängt werden, wie Pind. πελεμιζόμενος ὑπὸ λόγχᾳ, N. 8, 29, u. sp. D., Paul. Sil. 71 (x, 74) u. öfter in der Anth.

πελτίδης, ἡ, ep. statt πελεκίς, Opp. Cyn. 1, 350.

πελιαίνω, schwärzlich oder bleich, todtenfarbig machen. — Pass. bleich, blaß, todtenfarbig sein, Hippocr.

πελιανός, was Hesych. erkl. μολύβδῳ ἐοικὸς κατὰ τὴν χρόαν, soll wohl πελιδνός heißen.

πελιάς, ἡ, bes. poet. fem. zu πελιός, Hippocr. — Auch ein masc. πελίας ὄνος wird erwähnt, E. M.

πελιδναῖος, poet. statt πελιδνός (?).

πελίδνη, ἡ, = πελιδνότης, Schol. Nic. Al. 544, zw.

πελιδνήεις, εσσα, εν, poet. statt πελιδνός, sp. D.

πελιδνός, = πελιός; Soph. frg. 577 bei Poll. 4, 141; Thuc. 2, 49 sagt σῶμα οὐκ ἄγαν θερμὸν ἦν οὔτε χλωρόν, ἀλλ' ὑπερέρυθρον, πελιδνάν (vgl. πελιτνός). — Luc. Cat. 28 u. öfter, u. a. Sp.

πελιδνότης, ητος, ἡ, die Bleifarbe oder die ins Schwärzlichblaue spielende Farbe der mit Blut unterlaufenen Stellen, livor, Sp., wie Schol. Nic. Al. 544.

πελιδνόω, = πελιαίνω, Arist. probl. 8, 1, v. l. πελιοῦται.

πελίδνωμα, τό, eine bleifarbige, mit Blut unterlaufene Stelle, ein blauer Fleck, Sp.

πελιδνωσις, ἡ, = πελιδνότης, Aret.

πελικάνιον, τό, dim. von πελίκη, Theophr., der es χύτροι u. βαθύσματα τῆς λίμνης erkl., tiefe Stellen der See.

πελίκη, ἡ, eine Art hölzerner Becher oder tiefer Schüsseln, vll.; bei Phot. steht πέλικαν, Βοιωτοὶ τὴν ξυλίνην λεκάνην, διὰ τὸ ἐκπεπελεκῆσθαι; vgl. Ath. xi, 495, der aus Crates gramm. die Erkl. χόες anführt.

πελίνη, ἡ, bei den Att. ein Maaß, das acht ἡμίναι hält, vll.

πέλιξ, ὁ, = πελίκη u. πέλις, pelvis, auch πέλλιξ geschrieben, Hesych. Nach Poll. 10, 78 äol.

πελιός, schwärzlich, schwarzblau, bes. von der Farbe einer mit Blut unterlaufenen Stelle, vll. (bei Phot. wie Moeris πέλιος). Vgl. Dem. 47, 59, ἀμυχὰς δ' ἐν τῷ τραχήλῳ εἶχεν ἀγχομένη, πελιὸν δὲ τὸ στῆθος; von Moeris für hellenistisch erkl. Vgl. πολιός.

πελιότης, ἡ, = πελιδνότης (?).

πελιόω, = πελαίνω, bes. im pass., Hippocr.

πέλις, ὁ oder ἡ, pelvis, = πελίκη, πελλίς, Becken, Poll. 10, 19.

πελιτνός, nach den Atticisten att. statt πελιδνός; τῷ χρώματι, Alexis bei Ath. iii, 107 d; nach Phot. so auch bei Thuc. zu schreiben.

πελίχνη, ἡ, dim. von πελίκη, Alcman bei Ath. iii, 111 d, vgl. xi, 495 b, wo sich, wie bei πελίκη, die Erklärungen κύλιξ u. χόες finden.

πελίωμα, τό, = πελίδνωμα, Hippocr. u. Arist. probl. 9, 14; nach Greg. Cor. ἡ μέλαινα τοῦ σώματος ἐπιφάνεια, ἡνίκα ἂν δι' ὑποδρομὴν αἵματος μελαινήται; nach B. A. 293 τὰ ἴχνη τῶν πληγῶν.

πελίωσις, ἡ, wie πελίδνωσις, das Unterlaufen mit Blut, blauer Fleck, Hippocr.

πέλλα, ἡ, ion. πέλλη, Gelte, Melkfaß, mulctra; περιγλωχεῖς, Il. 16, 642; Theocr. 1, 26; nach Phot. σκάφη τις, ἔνθα τυρὸν ἀμέλγουσι. Vgl. Ath. xi, 495, der es erkl. ἄγγεῖον σκυφοειδές, πυθμένα ἔχον πλατύτερον, εἰς ὃ ἡμέλγον τὸ γάλα. — Auch ein Becher, Hippon. bei Ath. a. a. O., s. auch πελλίς.

πέλλα, ἡ, Haut, Leder, Pelz, Fell, pellis, Poll. 10, 57, zw. (jetzt steht ἰττέλας da), war schwerlich im Gebrauch.

πέλλα, ἡ, der Stein. S. πέλα, φέλλα.

πελλαῖος, = πελλός, Hesych. erkl. φαιός. Bei Callim. ep. 53 (vii, 524) dunkel, vielleicht verderbt.

πελλαιχνός, = πελλαιχρός, v. l.

πελλαιχρός, Nebenform von πελλαῖος, Hesych. erkl. πυῤῥός.

πέλλαμα, τό, beim Schol. Theocr. 5, 99, scheint in πελίωμα zu ändern.

πελλαντήρ, ῆρος, ὁ, auch πελλητήρ, ὁ, der Gelter, der Melker, theſſaliſch = ἀμολγεύς, Ath. xi, 495 e, wie Hesych.

πελλάς, ἡ, = πέλλα, mulctra, πελλίς (?); — πέλλας erkl. Hesych. πρεσβύτης.

πελλαστή, ἡ, ein Riemen oder Filz, den die Läufer um die Knöchel und Ferſen wanden, Hesych.

πελλητήρ, ῆρος, ὁ, nach Ath. xi, 495 e bei den Theſſalern u. Aeolern = ἀμολγεύς.

πελλίον, τό, nach Hesych. = σπέλεθος.

πελλίς, ίδος, ἡ, wie πέλις, πέλλα, πελλάς, πελίκη, hölzerne Schüſſel, Becken, Gelte; Hipponax bei Ath. xi, 495 c u. Phoenix Colophon. ibd.; Nic. Al. 77.

πελλο-ράφος, Felle zuſammennähend, pellarius, Gloss. Philox.

πελλός (vgl. πολιός, pullus), ſchwärzlich, dunkelfarbig, bleifarbig, Hesych. erkl. φαιὸν χρῶμα ἐμφερὲς τῷ πελιδνῷ; bei E. M. p. 659, 38 steht πέλλη βοῦς accentuirt, wie πέλος aus Soph. frg. 122 citirt wird; ὄϊν πελλάν Theocr. 5, 99; ἐρωδιός, Arist. H. A. 9, 1, u. ſonſt bei Sp. einzeln.

πελλόω, = πελιόω (?).

πελλυτή, ἡ, = πελλαστή, vll.

πέλλυτρον, τό, nach Poll. 2, 196 u. 7, 91 bei Aeschyl. = ποδεῖον, auch eine Art Schuhe.

πέλλωμα, τό, v. l. für πέλλαμα, w. m. s.

πέλμα, τό, die Sohle am Fuße, Sp.; von Kameelen sagt Hdn. 4, 15, 8 μάλιστα ἔχουσαι ἁπαλὰ τὰ πέλματα; Medic.; auch am Schuh, τῶν ὑποδημάτων, Pol. 12, 6, 4; Eratosth. bei Pol. 7, 90 u. a. Sp. — In Geopon. auch der Stiel an der Birne u. dem Apfel. — Uebh. das Aeußerſte von einer Sache, Sp.

πελματίζω, = ξέω τὰ ὑποκάτω τῶν ποδῶν, E. M. p. 1002.

πελματ-ώδης, ες, der Fußſohle ähnlich (?).

πελός, s. πελιός, πελλός.

πελτάζω, ein πελταστής od. leichtbewaffneter Soldat ſein, Xen. An. 5, 8, 5 im Ggſtz von ὁπλιτεύω, u. Sp., wie App.

πελτάριον, τό, dim. von πέλτη, kleine Tartſche; Callix. bei Ath. v, 200 f; Luc. Mort. D. 24, 2 Bacch. 1.

πελταστής, ὁ, der leichtbewaffnete Krieger, der ſtatt des großen und ſchweren Schildes, ὅπλον, einen kleinen u. leichten, πέλτη führt; Eur. Rhes. 311; Thuc. 2, 29 u. Folgde; das lat. cetratus.

πελταστικός, zum πελταστής gehörig, ihn betreffend; πελταστικὸς ἀνήρ, der mit der πέλτη zu kämpfen verſteht, Plat. Theaet. 165 d; οἱ πελτασταί, Prot. 350 a; ἡ πελταστική, die Kunſt, mit

Digitized by Google

der πέλτη zu kämpfen, Legg. VII, 813 d; ὅπλα πελταστικά, Pol. 23, 9, 3; — τὸ πελταστικόν, die Schaar der Peltasten, Xen. An. 7, 6, 26; er bildet auch den superl. des adv. πελταστικώτατα, aufs beste nach Art leichtbewaffneter Krieger, προκινδυνεύειν, Xen. Oec. 21, 7.

πελτᾰ-φόρος, = πελτοφόρος (?).

πέλτη, ἡ (πάλλω?), 1) ein kleiner, leichter Schild, ohne Schildrand, ἴτυς, nach Tim. lex. Plat. u. Schol. Plat. Legg. VII (51, 21), der aus Arist. erkl. ἴτυς ἴτυν οὐκ ἔχει οὐδ' ἐστιν ἐπίχαλκος οὐδὲ βοὸς ἀλλ' αἰγὸς δέρματι περιτεταμένη, Letzteres wohl zu eng; vgl. übrigens Phot.; zuerst führten ihn die Thracier, ζαχρύσου Θρᾳκίας πέλτης ἄναξ, Eur. Alc. 501, u. öfter im Rhes.; πέλτας ὅσοι πάλλουσιν, Bacch. 782; unter den Griechen führte ihn Iphikrates zuerst ein, vgl. Xen. Hell. 4, 4, 16 u. 5, 12, wie Lennep Phalar. p. 204; πέλτην σείειν, Ar. Lys. 563; Plat. Prot. 350 a Legg. VIII, 834 a u. Folgende, wie Plut. Artax. 24. — Eine Schaar leichtbewaffneter Krieger, Eur. Rhes. 410. — 2) Bei Xen. An. 1, 10, 12, τὸ βασίλειον σημεῖον, ἀετόν τινα χρυσοῦν ἐπὶ πέλτης ἀνατεταμένον, ist es eine Stange, Lanze, wie es auch in VLL. λόγχη, δόρυ erkl. wird; vgl. Philostr. imagg. 2, 32. — 3) ein Pferdeschmuck soll es Eur. Rhes. 305 sein.

πέλτης, ὁ, der eingesalzene Flußfisch κορακῖνος, Ath. III, 121 b.

πελτο-φόρος, einen leichten Schild tragend, Xen. Ages. 3, 4 Cyr. 7, 1, 24, = πελταστής; auch ἱππεῖς, Pol. 3, 43, 2. 75, 7; — Arist. ep. 3 (App. 9, 16).

πέλυτρον, τό, f. l. für πέλλυτρον.

πέλυξ, υκος, ὁ, = πέλιξ, bei den LXX. = πέλεκυς, von Phot. als ein barbarisches Wort bezeichnet. Den gen. πέλυκος führt Ath. IX, 392 b ohne Erkl. an. Vgl. Lob. Paralipp. p. 140.

πέλυς, ὁ, = πέλης, zw.

πέλυτρον, τό, = richtiger πέλλυτρον.

πέλω, nur praes. u. impf., πέλει, Il. 3, 3 u. öfter, u. πέλεν, 5, 729 u. sonst, u., wenn das Augm. hinzutritt, in der syncop. Form ἔπλεν, 12, 11; häufiger im med. πέλεται, Il. 11, 892 u. sonst, imperat. πέλεν, 24, 219, u. von der syncop. Form des impf. vb. aor. ἔπλεο, zsgzgn ἔπλεν, u. ἔπλετο, Hom. oft mit der Bedeutung des Präsens, vgl. Il. 1, 506. 6, 434. 9, 54 u. oft (s. unten noch Beispiele); πλόμενοι Euphorion bei Schol. Lycophr. 495; für den inf. πελέμεν ist in Parmenid. bei Plat. Soph. 244 e v. l. πελέναι; auch in den Iterativformen πελέσκεο, Il. 22, 433, πελέσκετο, Hes. frg. 22, 4; — sich bewegen, sich regen, wie man auch Il. 3, 3 κλαγγὴ γεράνων πέλει οὐρανόθι πρό nehmen kann, das Geschrei regt sich am Himmel; γῆρας καὶ θάνατος ἐπ' ἀνθρώποισι πέλονται, Alter und Tod bewegen sich zu den Menschen heran, kommen über die Menschen, Od. 13, 60; νοῦσος ἐπὶ σιγηρὴ πέλεται δειλοῖσι βροτοῖσιν, 15, 408 (vgl. noch πολέω, πόλος, pello). — Gew. sich an einem Orte bewegen, wie versari, sich daselbst aufhalten, fein, von εἶναι so unterschieden, daß es ein dauerndes, fortgesetztes Vorhandensein, Statthaben ausdrückt, gewöhnlich sein; ἦ θέμις ἀνθρώπων πέλει, Il. 9, 134; κήδε', ὅσ' ἀνθρώποισι πέλει, ib. 592; ὅς τε μέγιστος ὄρκος δεινότατός τε πέλει μακάρεσσι θεοῖσιν, Il. 15, 38; wiewohl es in manchen Stellen nicht von εἶναι zu unterscheiden ist, ἦδη δεκάτη ἢ ἐνδεκάτη πέλεν ἠώς, Od. 19, 192; u. im med., ὃς μέγα πᾶσιν ἔρκος Ἀχαιοῖσιν πέλεται πολέμοιο, Il. 1, 284; ὀξὺ βέλος πέλεται, 11, 392; αἶψα δέ οἱ σῶ ἄφνειὸν πέλεται, Od. 1, 393, schnell ist, wird das Haus reich; vgl. Il. 22, 443. 24, 219. 524; παῦρος γάρ τοι παῖδες ὁμοῖοι πατρὶ πέλονται, wenige pflegen gleich zu sein, Od. 2, 276; σέο δ' ἐκ τάδε πάντα πέλονται, Il. 13, 632, von dir geht dies Alles aus; τοῦ δ' ἐξ ἀργύρεος ῥυμὸς πέλεν, 5, 729, eine silberne Deichsel ging davon aus, war daran; ἤϋτε βοὸς ἀγέληφι μέγ' ἔξοχος ἔπλετο πάντων, zu sein pflegt, 2, 480; εἰ δή ῥ' ἔβέλεις καί τοι φίλον ἔπλετο θυμῷ, 14, 337, u. öfter in ähnlichen Verbindungen, eigtl. wenn es dir lieb ward, wenn es dir lieb ist, u. so häufig in Präsensbdtg. Aehnlich Pind. u. Tragg.: εἰ ἔχθρα πέλει ὁμογόνοις, Pind. P. 4, 145; ἄφαντος ἔπελες, Ol. 1, 46; θαυμασταὶ πέλονται, I. 4, 7; ἔπλετο, P. 9, 113; ἐγὼ μὲν οὖν τοιόσδε τῷ τε βαίμονι τῷ τ' ἀνδρὶ τῷ θανόντι σύμμαχος πέλω, Soph. O. R. 245; τοῖς τυφλοῖσι γὰρ αὕτη κέλευθος ἐκ προηγητοῦ πέλει, Ant. 977; ὅστις Ἅιδου οἰκήτωρ πέλοι, Tr. 1151; πέλονται, Ai. 159; δεινή τις ὀργὴ καὶ δυσίατος πέλει, Eur. Med. 520, öfter; ἄζηλα πέλει, im Orak. bei Her. 7, 140. Sonst nur noch bei sp. D., wie πελίσθω Ap. Rh. 1, 1320, πέλουσι Ep. ad. 518 (VII, 56); Anyte 5 (IX, 144) u. öfter in der Anth. — Vgl. noch die compp.

πέλωρ, τό (πέλω? vgl. πελώριος), nur im nom. u. accus. sing. gebräuchlich, Ungeheuer, Ungethüm, von allem ungewöhnlich Großen, bes. lebenden Wesen, gew. im schlimmen Sinne; vom Kyklopen, Od. 9, 428; von der Skylla, 12, 87; vom Drachen Python, H. h. Apoll. 374; aber auch bloß zur Bezeichnung der Größe, von einem Delphin, H. h. Ap. 401; vom Hephästus, Il. 18, 410; sp. D., γαίης εἶναι ἔκτο πέλωρ τέκος Ap. Rh. 2, 39.

πελωρεύω, bekannt machen, Hesych., verderbt.

πελωριάς, άδος, ἡ, = πελωρίς, κόγχη, Archestrat. bei Ath. III, 92 c, wo es von πελώριος abgeleitet wird, ungewöhnlich groß. S. nom. pr.

πελώριος, = πέλωρος, ungeheuer, ungeheuer groß, riesenhaft, gew. mit dem Nebenbegriffe des Furchtbaren; bei Hom. von Göttern u. Menschen; Ἄϊδης, Ἄρης, Il. 5, 395. 7, 208; Aias, 3, 229; Hektor, 11, 810; Achilleus, 21, 527, u. A.; aber auch von leblosen Dingen, ἔγχος, Il. 5, 594. 8, 124, λᾶας, Od. 11, 594, τεύχεα, Il. 10, 439, κύματα, Od. 3, 290; auch 2 Endg., πελώριον ἄρπην, Hes. Th. 179; ἀνήρ, Pind. Ol. 7, 15; κλέος, Ol. 11, 22; ἔργον, P. 6, 41; τὰ πρὶν δὲ πελώρια νῦν ἄϊστοί, Aesch. Prom. 151, das früher Gewaltige, was sonst gültig war; γᾶς πελώριον τέρας, Eur. I. T. 1248, von dem Drachen Python; πελώριον πρᾶγμα, Ar. Av. 321; sp. D., πελωρίη πεύκη Ap. Rh. 4, 1582, ἄζετο δ' οὔτε Ζῆνα πελώριον, den großen, gewaltigen Zeus, Qu. Sm. 11, 273; dah. τὰ πελώρια, sc. ἱερά, das dem Zeus gefeierte große Erntefest in Thessalien, Ath. XIV, 639 e ff.; selten in Prosa, γίγαντες, Plut. de Alex. fort. 2, 10, πελωρίοις καὶ ἀγριωτάτοις ζῴοις Ath. III, 84 f. — Adv., Orac. Sib.

πελωρίς, ἡ, auch πελωριάς (w. m. s.), die große Gienmuschel, Riesenmuschel, sonst χήμη oder κόγχη βασιλική, E. M. S. auch nom. pr.

πέλωρον, τό, = πέλωρ, Ungeheuer, Ungethüm;

Digitized by Google

von der Gorgo, Il. 5, 741 Od. 11, 634; von den Ausgeburten der Erde, Hes. Th. 295, vgl. 845. 856; von einem großen Hirsche, Od. 10, 168; von den verzauberten Thieren der Kirke, 10, 219; πέλωρα θεῶν, von den Göttern gesendete Schreckbilder, Il. 2, 312; sp. D., Mosch. 4, 26, θεὰ τρέφεν αἰνὰ πέλωρα Ap. Rh. 1, 996. Neutrum vom Folgdn.

πέλωρος (f. πέλωρ), ungeheuer groß, riesenhaft, gew. mit dem Nebenbegriffe des durch seine Größe Schrecken Erregenden; von einem Drachen, Il. 12, 202; vom Kyklopen, Od. 9, 257; von einer Gans, 15, 161; oft bei Hes. γαῖα πελώρη; auch πέλωρα βιβᾷ, er macht ungeheure Schritte, H. h. Merc. 225, vgl. 349; einzeln bei sp. D., wie Qu. Sm. 2, 225. — Hesych. erkl. πελώρης durch εἱμαρμένης.

πέμμα, τό, ursprünglich jede gekochte, am Feuer zubereitete Speise, bes. aber Backwerk, Kuchen und Zuckerwerk, was zum Nachtisch gehört; πέμματα ἐπέσσετο, Her. 1, 160; Plat. Rep. III, 404 d; Luc. Nigr. 33 u. öfter; Plut. u. A.; λιπόωντα, Leon. Al. 19 (IV, 324).

πεμμάτιον, τό, dim. von πέμμα, kleiner Kuchen, Ath. XIV, 645 d.

πεμματο-λόγος, vom Backwerk sprechend oder schreibend, Ath. XIV, 648 a.

πεμματ-ουργός, ὁ, Kuchenbäcker, Luc. Cronosol. 13.

πεμπαδ-άρχης, ὁ, Anführer von Fünfen od. einer πεμπάς.

πεμπάδ-αρχος, ὁ, = Vorigem, Xen. Cyr. 2, 1, 22.

πεμπάζω, eigtl. an den fünf Fingern abzählen, zu Fünfen abzählen, die älteste, einfachste Zählungsart; Hom. hat nur das med., ἐπὴν πάσας πεμπάσσεται, nachdem er alle abgezählt hat, Od. 4, 412, ohne daß noch gerade „nach Fünfen" hinzuzudenken ist; Aesch. im act., πεμπάζει' ὀρθῶς ἐκβολὰς ψήφων, Eum. 718, wie Ap. Rh. 2, 975, εἴ τις ἕκαστα πεμπάζοι, Schol. ψηφίζοι, μετροῖ; übtr. πάντα νόῳ πεμπάσσατο, 4, 350, wie λογίζομαι, überrechnen, überlegen, vgl. 4, 1748 ὁ δ' ἔπειτα θεοπροπίας Ἑκάτοιο θυμῷ πεμπάζων (f. auch ἀναπεμπάζω). — Plut. de Is. et Osir. 56 von der Fünfzahl sprechend sagt τὸ ἀριθμήσασθαι πεμπάσασθαι λέγουσιν, u. de εἰ apud Delph. 7 τὸ ἀριθμεῖν οἱ σοφοὶ πεμπάζειν ὠνόμαζον.

πεμπάς (äol. statt πεντάς), ἡ, eigtl. äol. = πεντάς, aber auch att., die Zahl fünf, eine Anzahl von Fünfen; Plat. Rep. VIII, 546 c; Xen. Cyr. 2, 1, 22; Arist. pol. 5, 12 u. Folgde.

πεμπαστής, ὁ, der (fünf) Zählende (f. πεμπάζω), Aesch. Pers. 942.

πέμπε, äol. statt πέντε, fünf, VLL.

πέμπελος, dichterisches Beiwort sehr alter Leute, Lycophr. 125, πέμπελος χρόνῳ, u. a. Sp., entweder reif, mürb, wie πέπων mit πέπτω zusammenhangend, oder nach den Alten von πέμπεσθαι εἰς ᾅδου, weil sie dem Tode nahe sind; Schneider erkl. es = mürrisch u. vergleicht δυσπέμφελος.

πεμπταῖος, fünftägig, am fünften Tage; πεμπταῖοι δ' Αἴγυπτον ἱκόμεσθα, Od. 14, 257; πεμπταῖον γεγενημένον, Pind. Ol. 6, 53; τὸν δὲ προκεῖσθαι πεμπταῖον, Ar. Av. 474; νεκροὶ ἤδη ἦσαν πεμπταῖοι, Xen. An. 6, 2, 9, sie lagen schon fünf Tage; u. so bei den Folgdn überall.

πεμπτάκις, adv., = πεντάκις, Alex. Trall., zw.

πεμπτ-άμερος, dor. statt πενθήμερος, fünftägig, Pind. Ol. 5, 6, ἑδέθλων πεμπταμέροις ἀμίλλαις.

πεμπτάς, ἡ, = πεντάς; bei Plat. Phaed. 104 a als v. l., wie Xen. Hell. 7, 2, 6; Sp., wie Plut. de εἰ apud Delph. 7.

πεμπτη-μόριον, τό, der fünfte Theil, Plat. Legg. XII, 936 c.

πέμπτος, der, die, das Fünfte, Il. 16, 197 u. öfter, u. bei den Folgenden überall; πέμπτος μετὰ τοῖσιν, selbst als Fünfter zu diesen, selbfünfter, Od. 9, 335; ἡ πέμπτη, sc. ἡμέρα, der fünfte Tag, Hes. O. 804 u. Folgde.

πεμπτός, adj. verb. von πέμπω, geschickt, gesendet, Thuc. 8, 86 u. A.

πέμπω, πέμψω, Hom. nur im praes., impf., fut. u. aor. act., bei Folgdn auch perf. πέπομφα, Thuc. 7, 12 Plat. Ep. II, 312 d Eryx. 392 c, Luc. D. D. 24, 2 u. a. Sp., perf. pass. πέπεμπται, Aesch. Spt. 463, das partic. πεπεμμένος nur bei Phot.; — schicken, senden; τὴν σὺν νηῒ Ἀχαιοὶ ἐς Χρύσην πέμπουσι, Il. 1, 390; ἕταρον πέμπω πολέσιν μετὰ Μυρμιδόνεσσιν, 16, 240; πρὸς ἄστυ κήρυκας, 3, 116; πέμπε δέ μιν Ἀνκίνδε, 6, 168, u. oft, bes. von Gesandten u. Herolden; u., bes. bei den Phäaken, entsenden, die an ihre Insel Verschlagenen; u. daher ὄφρα σε τῇ πέμπωσι νῆες, Od. 8, 556, daß die Schiffe dich dahin geleiten, führen (die Vrbd. mit Präpositionen, wie ἐπί τινα, nach Jemandem schicken, um ihn holen zu lassen, sind unter den einzelnen Präpositionen angegeben); δόμον Ἄϊδος εἴσω, Od. 9, 524, d. i. tödten; Il. 23, 137, einem Todten das Geleit geben, seinem feierlichen Leichenzuge folgen. — Aber auch von leblosen Sachen, ὅ,τι κεν ὔμμι κακὸν πέμπῃσιν ἑκάστῳ, Il. 15, 109, Einem Unglück senden, verhängen; οὖρον ὄπισθεν, guten Fahrwind von hinten nachsenden, Od. 5, 167; εἵματα, σῖτον, 16, 83, mitgeben, die Reisebedürfnisse. — C. inf., der ausführlicher den Erfolg oder die Absicht des Schickens ausdrückt, πέμπειν τινὰ νέεσθαι, Od. 4, 8. 13, 206, ἕπεσθαι, Il. 16, 575, ἰέναι, Od. 14, 396, ἱκάνειν, 4, 29, ἄγειν, 24, 419, φέρειν, Il. 16, 454, φέρεσθαι, 16, 681. — In manchen Vrbdgn ist es heimsenden, in die Heimath zurücksenden, Od. 4, 29. 7, 227. 264. 13, 39 u. öfter; χρὴ ξεῖνον παρεόντα φιλεῖν, ἐθέλοντα δὲ πέμπειν, 15, 74. — Von Geschossen, absenden, schleudern, Hes. Th. 716 u. A. — Aehnlich Pind. u. Tragg.: υἱοὺς ἐπὶ πόνον πέμπε, Pind. P. 4, 178; παντᾷ ἀγγελίαν πέμψω, Ol. 9, 25; ὄλβον, Glück verleihen, 2, 21; ἀνέμων ῥιπαῖσι πεμφθεὶς ὑπὸ Τρωΐαν, N. 3, 59, wie κραιπνοφόροι δέ μ' ἔπεμψαν αὖραι Aesch. Prom. 132, der auch vrbdt ἐς οὐρανὸν πέμπει γεγωνὰ Ζηνὶ κυμαίνοντ' ἔπη, Spt. 425; πέμψω πολύδακρυν ἰαχάν, Pers. 938, ausstoßen; Soph. βαιάν μοι πέμπε φάμαν, Phil. 835, = βαιὰ φώνησον, vgl. 1431; Eur. φήμην πέμπων βασιλείς, Hipp. 158; εἰς οὓς ἀεὶ πέμπουσα μύθους, Or. 616; πέμψω λόγους Κρέοντι, Suppl. 357, d. i. Boten, die da sagen sollen; πέμψω δὲ φέγγη λαμπάδων, Aesch. Eum. 976; ὄμματος θελκτήριον τόξευμ' ἔπεμψεν ἐπί τινι, Suppl. 983; Soph. τὴν αἰχμάλωτον ἦν ἔπεμψας εἰς δόμους, Trach. 416; σκύλά τ' εἰς μέλαθρα σὰ πέμψεις, Phil. 1415; τὸν οὖν παρόντα πέμψον εἰς κατασκοπήν, 45, u. oft, mit ähnlicher Angabe des Zweckes; auch c. inf., μήτηρ με πέμπει πατρὶ τυμβεῦσαι χοάς, El.

Digitized by Google

938; πρός τι, 670; von den Gewächsen, welche die Erde aufsproſſen läßt, ὅσα πέμπει βιόδωρος αἶα, Phil. 1146; auch das med., für ſich zu Jemandem ſchicken, O. R. 556; vgl. Eur. Or. 111, der auch vrbdt φάσγανον εἴσω σαρκὸς ἐπεμψεν, hineinſenken, -ſchlagen, Phoen. 1571; u. übtr., φόβον πέμψας ἔσω, I. T. 1308; Ar. u. in Proſa, πέμπεσκε, Her. 7, 106. Man bemerke vrbdgn wie ὑπό τε ἀγγέλων πέμπων καὶ παροῦσι φράζων, durch Boten ſagen laſſend, Plat. Phil. 66 a; ähnl. abſol. Thuc. 3, 13. — Μάρτυρας ἐπέμποντο τοὺς περὶ τὸν Τιβέριον, ſie ließen dieſe als Zeugen vorladen, Pol. 32, 5, 2, wenn die Lesart richtig iſt. — Πομπὴν πέμπειν, einen Umzug, eine Proceſſion halten, Thuc. 6, 56; Plat. Rep. I, 327 a; wie πέμπεσθαι λουτρά, Her. 2, 49. Eben ſo χορούς, ἑορτάς, Παναθήναια, wie ἄγειν, vgl. Mein. Men. p. 166; auch = einen Triumphzug halten, Plut. Aemil. 32; ἐπινίκια, D. C. 36, 8; oft auch πέμπειν τινὰ ἐν τοῖς ἐπινικίοις, 36, 2.

πεμπ-ώβολον, τό, Fünfzack, eine Gabel mit fünf Zinken, mit der man bei dem Opfer das Feuer ſchürte, Il. 1, 463 Od. 3, 460; auch als Küchengeräth gebraucht, Her. vit. Hom. 37 u. VLL.

(**πέμφελος**, von πέμπω, beſchickbar, nur zur Erkl. von δυσπέμφελος angenommen, denn die Erkl. des Hesych. δύσκολα, τραχέα, die bei πέμφελα ſteht, bezieht ſich vielmehr auf δυσπ.)

πεμφηρίς, ίδος, ἡ, eine Fiſchart, Numen. bei Ath. VII, 309 f.

πεμφίγ-όδης, ες, blaſig, voll Blaſen, von blaſenähnlichem Anſehen, Hippocr. u. sp. Medic.

πεμφιδ-όδης, ες, = Vorigem, Hesych. πυρετοί, der es φλυκταινώδεις erkl.

πέμφιξ, ιγος, ἡ, mit der Nebenform πεμφίς, ίδος, ἡ, Hauch, Odem, in den VLL. πνοή erkl.; δυσχείμερος, Sturm, Aesch. frg. 181, der auch frg. 159 ſagt ἃς οὔτε πέμφιξ ἠλίου προσδέρκεται, der Sonne Hauch, Strahl, u. frg. 169 μηδ' ἁλματος πέμφιγα πρὸς πέδῳ βάλῃς, wo es von den Alten ῥανίς erkl. wird, Tropfen; von Blaſen bildenden Regentropfen, wie Nic. Th. 272 αἱ δὲ πελιδναὶ φλύκταιναι πέμφιξιν ἐεισόμεναι ὑετοῖο, wo der Schol. erklärt φύσας ταῖς ἐν ὕδατι γινομέναις πομφόλυξι; — Lycophr 686 braucht es für Lebenshauch, Seele, indem er πεμφίδων ὄπα die Stimme der abgeſchiedenen Seelen nennt, welche in Geſtalt eines feurigen Hauches oder einer Feuerblaſe gen Himmel fahren; Soph. frg. 319 ſagt ἀπῆξε πέμφιξ ὡς ὑπνοῦ σελασφόρου, was auf den Blitz oder Feuerhauch zu gehen ſcheint. — Nach Galen. auch = Gewölk, das der Wind zuſammentreibt, Windwolken; u. bei sp. Medic. auch wie φυσαλίς, Blaſen auf der Haut, Brandblaſen, Hitzblattern. — Vgl. πομφός, πομφόλυξ.

πεμφίς, ίδος, ἡ, Nebenform von πέμφιξ, w. m. ſ.

πεμφρηδών, όνος, ἡ, wie τενθρηδών, eine Weſpenart, die in hohlen Eichen wohnt und Wachszellen mit Honig bau't, nach Andern bau'te ſie unter der Erde, Nic. Al. 183 Th. 812, wo die Scholl. zu vgl., u. Arist. H. A. 9, 43.

πέμψις, ἡ, das Schicken od. Senden, die Sendung; τοῦ κήρυκος, Her. 8, 54; Thuc. 7, 17 πέμψιν τῶν νεῶν ποιεῖσθαι.

πενεστεία, ἡ, der Stand, der Zuſtand eines πενέστης, auch collectiviſch die Claſſe der Peneſten, Arist. pol. 2, 3 u. 7.

πενέστης, ὁ, der Dienſtmann oder Tagelöhner (πένομαι, ſ. D. Hal. 2, 9), beſ. bei den Theſſalern, gleich den Heloten der Spartaner, eine unterjochte Nation, wahrſcheinlich illyriſcher Abkunft (ſ. nom. pr.), die, an die Scholle gebunden, für die Sieger das Feld bebauen mußte, ohne eigentliche Sklaven zu ſein, wie die Vergleichung mit den θῆτες der Athener zeigt, vgl. Ar. Vesp. 1272; Xen. Hell. 2, 3, 36 u. A.; vgl. Ath. VI, 264. Später übh. Diener, Arcesil. 2 (App. 11). Bei D. L. 4, 31 auch der Arme, wie πένης. S. auch Eur. Heracl. 639.

πενεστικός, zum Stande des πενέστης gehörig; τὸ πενεστικόν wird Tim. lex. Plat. τὸ παρὰ Θετταλοῖς θητικόν erkl.; vgl. Plat. Legg. VI, 776 d; daher = knechtiſch, ſklaviſch, vgl. Ath. VI, 264 e.

πενέω, arm ſein, Hesych.

πένης, ητος, ὁ, eigtl. der ſich ſein tägliches Brot erarbeitet (πένομαι), der Arme, Dürftige; Soph. Phil. 580; Ar. Plut. 553 Eccl. 566; Eur. oft; πένητες ἀνθρωποι, Her. 8, 51; im Ggſ. von πλούσιοι, Dem. 24, 124, wie Plat. Prot. 319 d; καὶ φειδωλός, Legg. IV, 719 e; καὶ ἄπορος, Rep. VIII, 552 a; auch τινός, arm an Etwas, z. B. πένης γὰρ ἦν ἀνδρῶν φίλων καὶ πιστῶν, Ep. VII, 332 c; nach Xen. Mem. 4, 2, 37 ὁ μὴ ἱκανὰ ἔχων εἰς ἃ δεῖ τελεῖν; Folgde; βίος, Antp. Th. 47 (IX, 23). — Das fem. πένησσα erwähnt Hesych. — Compar. πενέστερος, Xen. Ath. 1, 13; Plut. auch superl. πενέστατος.

πενητεύω, arm oder dürftig ſein, Phocyl. 26 u. Sp.

πενητο-κόμος, Arme pflegend, Greg. Naz. ep. (VIII, 31), χεῖρες.

πενητο-τρόφος, ὁ, Armenpfleger, Sp.

πενητο-τροφεῖον, τό, Armenhaus, Sp.

πενθαλέος, traurig, trauernd, παλάμαι, Agath. 83 (VII, 604).

πενθάς, ἡ, beſ. poet. fem. zu πενθαλέος; φωνή, Nonn. D. 11, 314; Ἰνώ, 9, 281.

πένθεια, ἡ, poet. Nebenform von πένθος, Aesch. Ag. 419.

πενθερά, ἡ, fem. von πενθερός, Mutter der Frau, Schwiegermutter, socrus; Dem. 45, 70; Callim. Dian. 149; Luc. Alex. 35.

πενθερικός, = Folgdm, Maneth. 5, 297.

πενθέριος, dem πενθερός gehörig, ihn betreffend, ſchwiegerväterlich, Arat. 252.

πενθερός, ὁ, Vater der Frau, Schwiegervater, socer; Il. 6, 140 Od. 8, 582; λαβὼν Ἄδραστον πενθερόν, Soph. O. C. 1304, der nach B. A. 229 auch πενθερός für γαμβρός, Schwiegerſohn brauchte, wie Eur. El., vgl. Valck. zu Phoen. 431; folgde Dichter; in ſp. Proſa nach Moeris helleniſtiſch für das attiſche κηδεστής.

πενθερο-κτόνος, den Schwiegervater tödtend, Tzetz. ad Lycophr. 161.

πενθερο-φθόρος, den Schwiegervater verderbend oder mordend; Lycophr. 161; Eust.

πενθέω, beklagen, betrauern; beſ. einen Todten, νέκυν πενθῆσαι, Il. 19, 225. 23, 283; Hom. hat auch den inf. πενθήμεναι für πενθέμεναι = πενθεῖν, Od. 18, 173. 19, 120, welche Form alte Gramm. von einem ungebräuchlichen πένθημι od. gar πενθαίνω, wie Eust. ableiten; πενθείστον = πενθεῖτον, Il. 23, 283; πενθοῦσι γόοις ἀκορεστοτάτοις, Aesch. Pers. 537; πενθεῖ δ' ἄνδρα δόμος στερηθείς, 571; πενθεῖ νέον οἶκτον, Suppl. 62, u. oft; Soph.

Digitized by Google

O. R. 1320 O. C. 743; Eur. u. folgde Dichter; Otaĩ. bei Her. 7, 220; u. in Prosa: *πενθεῖ αὐτός τε καὶ οἱ ἑταῖροι*, Plat. Phaedr. 258 b; so absolut auch Rep. X, 606 b; *δημοσίᾳ τινά*, Lys. 2, 66; *τοὺς ἀπολωλότας*, Xen. Hell. 2, 2, 3; *μηδένα πώποτε πεπενθηκότες*, Luc. Demon. 25.

πένθημα, *τό*, die Trauer, Aesch. Ch. 426 u. folgde Dichter, wie Theocr. 26, 26.

πενθ-ήμερος, fünftägig, *κατὰ πενθήμερον ἑκατέρους ἠγεῖσθαι*, Xen. Hell. 7, 1, 14, abwechselnd alle fünf Tage.

(**πένθημι**, ist angenommen worden, um *πενθήμενος* zu erkl. S. *πενθέω*).

πενθ-ημι-μερής, *ές*, aus fünf halben, d. i. aus $2^1/_2$ Theilen bestehend; *τὸ πενθημιμερές*, sc. *μέρος*, od. *ἡ πενθημιμερής*, sc. *τομή*, der Theil eines Verses, der aus den ersten $2^1/_2$ Füßen desselben besteht, bes. im Hexameter und im jambischen Trimeter, Gramm. u. Scholl.

πενθ-ημι-ποδιαῖος, aus fünf halben Füßen bestehend, Xen. Oec. 19, 3, also wie das Vorige, Lob. Phryn. 546 f.

πενθ-ημι-σπίθαμος, fünf halbe, d. i. $2^1/_2$ Spannen lang, Sp.

πενθ-ημι-ταλαντιαῖος, fünf halbe Talente, d. i. $2^1/_2$ Talente schwer od. werth, Sp.

πενθήμων, *ονος*, klagenvoll, *δόξαι*, Aesch. Ag. 409.

πενθήρης, *ες*, klagend, trauernd, *κουρᾷ ξυρήκει πενθήρει*, Eur. Troad. 141, vgl. Phoen. 327.

πενθηρός, zur Trauer gehörig, *ἱμάτιον*, Anaxil. bei Drac. 75.

πενθητήρ, *ῆρος*, *ὁ*, der Klagende; Aesch. Spt. 1054; *πάλευς γέννας πενθητῆρος*, Pers. 947.

πενθητήριος, zum Klagen oder Trauern gehörig; *πλόκαμος*, Aesch. Ch. 8; *βόθροι*, Ion trag. bei Plut. cons. ad Apoll. p. 846.

πενθητικός, gewöhnlich klagend, adv., Plut.

πενθήτρια, *ἡ*, fem. von *πενθητήρ*, die Klagende, Eur. Hipp. 805.

πενθήτωρ, *ορος*, *ὁ*, = *πενθητήρ*, Sp.

πενθικός, zur Klage od. Trauer gehörig, Sp., *πενθικοὶ ὀδυρμοί*, Plut. consol. ad Apoll. p. 317; *πενθικῶς ἔχειν τοῦ ἀδελφοῦ τεθνηκότος*, um den Bruder trauern, Xen. Cyr. 5, 2, 7.

πένθιμος, selten 3 Endgn, = *πενθικός*; *σακρύων αἰδώς*, Aesch. Suppl. 574; *κουραί*, Eur. Suppl. 997, vgl. Or. 458; *δάκρυα*, Phoen. 1078; *Ἅιδης*, Ant. Thall. (VII, 188); *τὰ πένθιμα*, die Trauer, Plut. consol. ad Apoll. p. 350.

πένθος, *τό* (eigtl. = *πάθος*, vgl. Her. 3, 14), Trauer, Kummer; Hom. u. Hes. oft; *Τρῶας δὲ κατάκρηθεν λάβε πένθος ἄγαστον*, Il. 16, 548; *ἐνὶ φρεσὶ πένθος ἔχειν*, Od. 7, 218 u. öfter; *τινός*, um Einen, 24, 423; Leid, *ἴτλαν πένθος οὐ φατόν*, Pind. I. 6, 37; *ἐκ μεγάλων πενθέων λυθέντες*, 7, 5, öfter; *ἄστυ πένθει ὀνοφερῷ κατέκρυψας*, Aesch. Pers. 528; *πολυδάκρυτα πένθη*, Ch. 330; *ὅσον δ' ἀρεῖσθε πένθος*, Soph. O. R. 1225; *ἐν πένθει εἶναι*, trauern, El. 282. 836; auch von Menschen, wie vom Ajas gesagt wird *νῦν φίλοις μέγα πένθος εὑρηταί*, Ai. 608; *πένθος ἡμῖν ἐστι*, Eur. Alc. 821, u. öfter; u. in Prosa: *πένθος μέγα προσθήκαντο*, Her. 6, 21; *ποιεῖσθαι*, 2, 1; *ἐν πένθει ὄντα*, Plat. Rep. X, 605 d; *ἐν ξυμφοραῖς τε καὶ πένθεσι*, Rep. III, 395 d; Folgde; *πένθος ὀλιγοχρόνιον πεπενθηκώς*, Luc. Tyrannic. 18.

πενία, *ἡ*, ion. u. ep. *πενίη*, Armuth; *πενίῃ εἴκων ἀπατήλιος βάζει*, Od. 14, 157; *στάσιν πενίας δότειραν*, Pind. frg. 228, 4; Soph. frg. 681; Eur. El. 376 u. öfter; Her. u. sonst in Prosa; *ἐν πενίᾳ εἶναι, γίγνεσθαι*, Plat. Apol. 23 c Rep. X, 613 a, u. öfter im Gegs von *πλοῦτος*; auch übertr., *ὑπὸ πενίας τῆς περὶ φρόνησιν κτήσεως*, Soph. 251 e; Folgde.

πένισσα, *ἡ*, wie *πένησσα*, fem. zu *πένης*, VLL.

πεντεύω, = *πεντεύω*, Plut. bei Stob. serm. 235.

πενιχραλέος, Nebenform von *πενιχρός*, *δράγμα*, Gaet. 3 (VI, 190).

πενίχρομαι, = *πένομαι*, arm sein, Orac. Sib.

πενιχρός, wie *πένης*, arm, dürftig; Od. 3, 348; Gegs von *ἀφνειός*, Pind. N. 7, 19; Ar. Plut. 976; *ψυχή*, Plat. Rep. IX, 578 a; *οἱ πενιχρότατοι*, Pol. 6, 21, 7; *θυσίη*, Apollnds 7 (VI, 105); *κόμη*, Rufin. 37 (V, 27); a. Sp. — [Man. 2, 416 braucht die mittlere Sylbe kurz.]

πενιχρότης, *ἡ*, = *πενία*, S. Emp. adv. rhett. 103; Hesych. v. *εὐτελία*.

πενιχρό-φρων, arm an Geist, Phot.

πένομαι, nur praes. u. imperf., 1) sich anstrengen, abmühen, arbeiten; *ἀμφίπολοι ἐνὶ μεγάροισι πένοντο*, Od. 10, 348; *περὶ δεῖπνον*, um die Mahlzeit beschäftigt sein, 4, 624. Häufiger tranf., verrichten, besorgen, fertig machen, *δόμον κάτα ἕαστα πένοντο*, Od. 2, 322, *ἄριστον*, Il. 24, 124 u. öfter; *ἔργα*, Hes. O. 775; *ὁππότε κεν δὴ ταῦτα πενώμεθα*, wenn wir dies ausführen werden, Od. 13, 394; *θοίνην πένεσθαι*, Eur. El. 785. — 2) aus Armuth od. Dürftigkeit arbeiten, Thuc. 2, 40; dah. arm sein, Aesch. Ag. 936; entbehren, *τῶν σοφῶν γὰρ οὐ πένῃ*, Eum. 409; vgl. Eur. Suppl. 222; Plat. Rep. X, 607 c. Gegs von *πλουτέω*, Polit. 293 a, wie Theogn. 315; *πενόμενος καὶ κακῶς πράττων*, dem *πλούσιος* entgegengesetzt, Is. 5, 35; Folgde. — Das activ. *πένω* ist bei Aesch. Ag. 1179 für *πενέων χάριν* vermuthet worden, mit Unrecht. Man vgl. übrigens die abgeleiteten *πόνος*, *πονέομαι*.

πενόομαι, = *πένομαι*, stand Men. gnom. monost. 43, wo Mein. nach Boiffon. *αὐτὸς πενόμενος τοῖς ἔχουσι μὴ φθόνει* schrieb.

πεντά-βιβλος, aus fünf Büchern bestehend, Euseb.

πεντα-βόειος, aus fünffachen Ochsenhäuten bestehend, *σάμβαλα*, Sapph. bei Hephaest. p. 23.

πεντά-γαμβρος, fünf Schwiegersöhne habend, Lycophr. 146.

πεντά-γραμμος, von od. mit fünf Linien, Luc. pro lapsu 5. S. *πεντέγρ.*

πεντα-γωνικός, *ἡ*, *όν*, von fünfeckiger Art, Iambl. arithm., im adv.

πεντά-γωνος, fünfeckig; Ath. VII, 294 d; Plut. u. Mathem.

πεντα-δάκτυλος, fünffingerig, Arist. H. A. 2, 1, öfter, u. Sp.

πενταδ-άρχης, *ὁ*, Anführer oder Aufseher von Fünfen (?).

πενταδ-αρχος, *ὁ*, = Vorigem, bei Xen. Cyr. v. l. für *πεμπάδαρχος*.

πεντα-δεκα-έτης, *ὁ*, der Fünfzehnjährige, Sp.

πενταδικός, aus Fünfen od. aus der Fünfzahl bestehend (?).

πενταδιον, *τό*, = *πεντάς* (?).

πεντα-δραχμία, *ἡ*, auch *πεντε-δραχμία*, *ἡ*, fünf

Digitized by Google

Drachmen, *πενταδραχμίαν ἑκάστῳ τῶν ναυτῶν ἐφοδιασάμενος* Xen. Hell. 1, 6, 12, u. Sp.

πεντά-δραχμον, *τό*, ein Fünfdrachmenstück, Poll. 9, 60.

πεντά-δραχμος, fünf Drachmen schwer od. werth; Her. 6, 89; Arist. pol. 4, 16 u. Sp.

πεντά-δωρος, fünf Querhände, *δῶρα*, breit, Sp.

πεντ-αθλιον, *τό*, poet. u. ion. statt *πενταθλιον*, w. m. s.; eben so *πεντ-άεθλον*, *τό*, u. *πεντ-άεθλος*, *ὁ*.

πεντα-ετηρής, *ές*, = *πενταετής*, Schol. Ar. Pax 876.

πεντα-ετηρία, *ἡ*, Zeitraum von fünf Jahren (?).

πεντα-ετηρικός, *ἡ*, *όν*, alle fünf Jahre gefeiert, *ἀγών*, Plut. amator. 1. S. *πεντετ.*

πεντα-ετηρίς, *ἡ*, fem. zum Folgdn, *ἑορτά*, Pind. Ol. 9, 59 N. 11, 27; fünf Jahre, Zeitraum von fünf Jahren, Lustrum, Pol. 6, 13, 3, Plut. u. A. Vgl. *πεντετηρίς*.

πεντα-έτηρος, poet. statt *πενταετής*, fünfjährig, *βοῦς*, *ὗς*, Il. 2, 403 Od. 14, 419, u. sp. D.

πεντα-ετής, *ές*, fünfjährig; Her. 1, 136; Thuc. 1, 112; Plat. Legg. VII, 793 e; Folgde, wie Plut.; — *πεντάετες*, adv., fünf Jahre lang, Od. 3, 115.

πεντα-έτης, *ὁ*, der Fünfjährige.

πεντα-ετία, *ἡ*, = *πενταετηρίς*; Luc. Vit. auct. 3 Plut. Pericl. 13 u. a. Sp.

πεντα-ετίς, *ίδος*, *ἡ*, fem. zu *πενταέτης*, Plut. X. oratt. Dem. i. A.

πεντά-ζωνος, mit fünf Gürteln od. Zonen, Strab. 2, 2, 1.

πεντ-αθλεύω, ein *πένταθλος* sein, sich im Fünfkampf üben, Xenophan. Coloph. bei Ath. X, 413 f.

πεντ-αθλέω, = *πενταθλεύω*, Artemid. 1, 57.

πεντ-αθλητικός, *ἡ*, *όν*, zum *πένταθλον* gehörig, Schol. Pind. N. 7, 9, wo die v. l. *πενταθλιστική* unrichtig ist.

πεντ-άθλιον, *τό*, seltenere Nebenform von *πέντ-αθλον*, Böckh expl. Pind. Pyth. 8, 69, vgl. I. 1, 26.

πέντ-αθλον, *τό*, ion. *πεντάεθλον*, der Fünfkampf, quinquertium, der Inbegriff der fünf Leibesübungen *ἅλμα*, *δίσκος*, *δρόμος*, *πάλη*, *πυγμή*; Pind. Ol. 13, 29; plur., N. 7, 8; *δρόμων*, *διαύλων*, *πεντάεθλ' ἃ νομίζεται*, Soph. El. 681; *πεντάεθλον ἐπασκήσας*, Her. 6, 92. 9, 33; es wurden jene fünf Uebungen auch allein angestellt, und der Sieger in jeder einzelnen belohnt, das *πένταθλον* aber erfordert einen Sieg in allen fünf hinter einander erkämpft, vgl. Böckh Inscr. 34 p. 52 a u. explicatt. zu Pind. N. 7, 71, u. f. das Folgende.

πέντ-αθλος, *ὁ*, ion. *πεντάεθλος*, der den Fünfkampf, *πένταθλον*, Treibende od. Uebende, *πεντάεθλος ἀνήρ*, Her. 9, 75; *πένταθλον αὐτὸν δεῖ εἶναι καὶ ὕπακρον*, Plat. Riv. 138 d; übertr. sagt Xen. Hell. 4, 7, 5 *ὥσπερ πένταθλος*, *πάντῃ ἐπὶ τὸ πλέον ὑπερβάλλειν ἐπειρᾶτο*, mit Hindeutung darauf, daß der das Pentathlon Uebende zwar alle fünf Kampfspiele treibt und in der Gesammtheit den Sieg davonträgt, aber im Einzelkampf denen, die nur diese eine Kampfart treiben, nachsteht; vgl. Plut. Symp. 9, 2, 2 u. D. L. 9, 37.

πέντ-αιχμος, fünfspitzig, *ἀκμαὶ ποδῶν*, fünfzehig, Paul. Sil. 47 (XI, 57).

πεντα-κέλευθος, von oder mit fünf Wegen, Orak. bei Paus.

πεντα-κέφαλος, fünfköpfig (?).

πεντάκις, adv., fünfmal; Aesch. Pers. 315 Pind. N. 6, 19 u. Folgde überall.

πεντακις-μύριοι, fünfzigtausend, Her. 7, 103 u. sonst.

πεντακις-χίλιοι, fünftausend, Plat. Legg. V, 738 a u. sonst.

πεντακις-χιλιοστός, der fünftausendste, Sp.

πεντά-κλαδος, fünfzweigig, E. M.

πεντά-κλῖνος, von od. zu fünf Betten, Tischlagern, Sitzen, *σχολαστήριον*, Ath. V, 205 d.

πεντά-κοινον, *τό*, ein Kraut, Diosc.

πεντα-κόλουρος, *πυραμίς*, *ἡ*, fünffach abgestumpft, Nicom. arithm. 2, 14.

πεντα-κόρωνος, so alt wie fünf Krähen, d. i. sehr alt, v. l. in Myrin. 4 (XI, 67), wo jetzt *Δαΐ κορωνεκάβη* steht.

πεντακοσι-άρχης, Anführer od. Aufseher von 500 Mann. S. *πεντακοσίαρχος*.

πεντακοσι-αρχία, *ἡ*, Amt od. Würde des *πεντακοσιάρχης*, Ael. Tact.

πεντακοσί-αρχος, *ὁ*, = *πεντακοσιάρχης*, Plut. Alex. 76.

πεντακοσιαστός, = *πεντακοσιοστός* (?).

πεντακόσιοι, fünfhundert, Her. 6, 13 u. Folgde überall. Bei Collectivis auch im sing., wie *πεντακοσία ἵππος*, fünfhundert Mann Reiterei, Long. 3, 1.

πεντακοσιο-μέδιμνος, fünfhundert Medimnen jährlicher Ernte an Getreide und andern Früchten vom eigenen Lande gewinnend (ungefähr 470 Berliner Scheffel), Thuc. 3, 16 u. sonst. Nach Solon's Klasseneintheilung der athenischen Bürger die erste Klasse, s. Böckh's Ath. Staatshaush. II p. 29. An fünfhundert Medimnen Aussaat ist nicht zu denken.

πεντακοσιοστός, der fünfhundertste, Plut. u. A.; — *ἡ πεντακοσιοστὴ τῶν ἐμῶν*, eine Abgabe, der fünfhundertste Theil des Vermögens, Ar. Eccl. 1007.

πεντακοσιοστύς, *ἡ*, eine Zahl od. Anzahl von 500, E. M.

πεντά-κτενα, *τά*, von Kleidern, Poll. 7, 52 aus Antiphan.

πεντα-κῦμία, *ἡ*, die fünfte Welle, die nach einigen Beobachtungen jedesmal größer als die vier vorhergehenden sein soll; oder, wie Andere erklären, so groß wie fünf andere, Luc. de merc. cond. 1. Vgl. *τρικυμία*.

πεντά-κωπος, fünfruderig, Gloss.

πεντά-λεκτρος, von od. mit fünf Ehebetten, Lycophr. 142. 851, d. i. die fünf Männer gehabt hat.

πεντα-λιθίζω, das im Folgenden erwähnte Spiel spielen, Poll. 9, 126.

πεντά-λιθος, von od. mit fünf Steinen, *πενταλίθοις παίζειν*, ein Spiel der Frauenzimmer, bei dem man fünf Steinchen od. Knöchel, *ἀστραγάλους*, mit dem Rücken der umgekehrten Hand in die Höhe warf und sie mit der umgekehrten Hand wieder auffing, jen des osselets, Poll. 9, 126.

πεντά-λιτρος, fünf *λίτραι* schwer, fünfpfündig, Erkl. von *πενταστάτηρος*, Poll.

πεντα-μερής, *ές*, fünftheilig, Strab. 3, 4, 19.

πεντά-μετρος, von od. mit fünf Maaßen, Versfüßen, Gramm.

πεντα-μηνιαῖος, = Folgdm, Sp.

πεντά-μηνος, fünfmonatlich; Arist. H. A. 7, 4; Plut. de fac. orb. lun. 20; vgl. Lyb. Phryn. 416, wo es als unattisch verworfen wird.

Digitized by Google

πεντά-μνουν, τό, fünf Minen an Gewicht, τυροῦ, Ath. IV, 184 f.

πεντά-μορφος, fünfgestaltig, Simpl. zu Epict.

πεντά-μυρον, τό, eine Art Salbe, Sp.

πεντα-ναῦς, ἡ, Anzahl von fünf Schiffen, Polyaen. 3, 4, 2; auch **πεντεναῦς**, s. Lob. Phryn. 432.

πενταξός (vgl. **δεξός**), fünffach, Arist. metaph. 12, 2.

πεντά-οζος, fünfästig, fünfzackig, s. **πέντοζος**.

πεντα-πάλαιστος, fünf Querhände breit, Xen. Cyn. 10, 3. 9, 14.

πεντα-πέτηλον, τό, = **πεντάφυλλον**, Diosc.

πεντα-πέτηλος, τό, = **πεντάφυλλος**; Theophr.; Nic. Th. 839.

πεντα-πήχης, ες, = Folgdm, Sp., bei Strab. zw.

πεντά-πηχυς, εος, von fünf Ellen; Her. 9, 83; Ath. V, 202 b 213 b.

πεντα-πλασιάζω, verfünffachen, Sp.

πεντα-πλασι-επί-πεμπτος, $5\frac{1}{5}$mal so groß, Nicom. arithm. 1, 22.

πεντα-πλασι-επι-τέταρτος, $5\frac{1}{4}$mal so groß, Nicom. arithm. 1, 22.

πεντα-πλασι-επί-τριτος, $5\frac{1}{3}$mal so groß, Nicom. arithm. 1, 22.

πεντα-πλασι-εφ-ήμισυς, $5\frac{1}{2}$mal so groß, Nicom. arithm. 1, 22.

πεντα-πλάσιος, ion. **-πλήσιος**, Her. 6, 13, fünffach, Arist. pol. 2, 6 u. Folgde.

πεντα-πλασιότης, ητος, ἡ, das Fünffache, Nicom. arithm. 2, 5.

πεντα-πλασίων, ονος, = **πενταπλάσιος**, Sp.

πεντά-πλεθρος, fünf **πλέθρα** groß, Ion.

πεντα-πλήσιος, ion. statt. **πενταπλάσιος**.

πεντα-πλόα, ἡ, eine Art Becher, Ath. XI, 495 f, **καθ' ὅσον οἶνον ἔχει καὶ μέλι καὶ τυρὸν καὶ ἄλφιτον καὶ ἐλαίου βραχύ**, also mit fünffachem Inhalt.

πεντά-πλοκος, fünffach geflochten, **λίνον**, Paul. Aeg., fünfdrähtiger Zwirn.

πεντα-πλόος, zsgzg. **-πλοῦς**, fünffältig, Sp.

πεντά-πολις, ἡ, Fünfstadt, Her. 1, 144.

πεντά-πορος, mit fünf Gängen, Ausflüssen, **προχοαί**, D. Per. 301.

πεντά-πους, ὁ, ἡ, fünffüßig, Arr.

πεντα-πρωτεία, ἡ, Amt u. Würde der **πεντάπρωτοι**, der fünf ersten Männer im Staate, Pand.

πεντά-πυλα, τά, Gebäude mit fünf Thoren, ein Theil von Syrakus, Plut. Dion. 29.

πεντ-άριθμος, fünfzahlig, zw.

πεντάρ-ραβδος, aus fünf Stäben, Strichen, **ἐν πενταῤῥάβδῳ χορδᾶν ἀριθμῷ**, d. i. mit fünf Saiten, Telest. bei Ath. XIV, 637 a.

πεντάρ-ρηγος, mit fünf Beeten, Leon. Tar. 13 (VI, 300), v. l. **πενταῤῥώγος**.

πεντ-αρχία, αἱ, die Behörde der fünf Männer, quinqueviratus, so hieß in Karthago die höchste Behörde nach den Suffeten, Arist. pol. 5, 9.

πεντάς, ἡ, = **πεμπάς**, die Fünf, Fünfzahl; Arist. anal. post. 2, 13; Plut. de def. orac. 36 u. öfter; **σταφυλῆς**, Gaetul. 3 (VI, 190); Strat. 4 (XII, 4); Ep. ad. 662 (App. 136).

πεντά-σημος, von od. mit fünf Zeichen od. Zeitmaaßen, Arist. Quint. u. Scholl. metr.

πεντά-σκαλμος, mit fünf Ruderbänken, Ephipp. com. bei Ath. VIII, 347 b.

πεντα-στάδιαμος, von fünf Spannen; Xen. Cyn. 2, 5. 8; Strab.

πεντα-σταδιαῖος, = Folgdm, Luc. V. H. 1, 40.

πεντα-στάδιος, fünf Stadien lang, Strab. 7, 6, 1.

πεντα-στάτηρος, fünf **στατῆρες** schwer od. werth, **δίκελλα**, Sosicrat. com. bei Poll. 4, 173. 9, 57 erkl. durch **πεντάλιτρος**.

πεντά-στιχος, von fünf Reihen, Versen, Pallad. 42 (IX, 173).

πεντά-στομος, fünfmündig; Her. 2, 10. 4, 47; **ποταμός**, Pol. 34, 10, 5; Sp.

πεντα-συλ-λαβία, ἡ, Fünfsylbigkeit, Scholl.

πεντα-σύλ-λαβος, fünfsylbig, Scholl., z. B. zu Ar. Ran. 899.

πεντα-σύριγγος, mit fünf Röhren. Vgl. **πεντεσύριγγος**.

πεντά-σχημος, von fünferlei Gestalt, Plut. frgm. metr. 2.

πεντά-σχοινος, fünf **σχοῖνοι** lang, Hesych.

πεντα-τάλαντος, fünf Talente schwer, auch **πεντετάλαντος** geschrieben, w. m. s.

πεντά-τευχος, aus fünf Büchern in einem Bande bestehend, Sp.

πεντά-τονος, von fünf Tönen, ἡ **πεντάτονος**, in der Tonkunst die Dissonanz, welche jetzt die kleine Septime heißt, Music.

πεντά-τροπος, von fünffacher Art, Sp.

πεντα-φάρμακος, aus fünf Giften od. Arzneimitteln bestehend, sp. Medic.

πεντα-φυής, ές, von fünffacher Natur, **ὄνυχες χερῶν**, Philp. 67 (VII, 383), d. i. die fünf Nägel.

πεντά-φυλλον, τό, Fünffingerkraut, Diosc.

πεντά-φυλλος, fünfblätterig, Theophr.

πεντά-φωνος, fünfstimmig (?).

πεντά-φωτος, **λαμπάς**, ἡ, mit fünf Leuchten, Sp.

πέντεχα, adv., fünffach, **κοσμηθέντες**, in fünf Abtheilungen geordnet, Il. 12, 87.

πενταχᾶ, adv., = Vorigem, Arist. H. A. 4, 2.

πεντα-χιλιοστός, der fünftausendste, einer von 5000, Sp.

πεντά-χορδος, fünfsaitig, Ath. XIV, 637 a.

πενταχῶ, adv., fünffach; **ποταμὸς διαιλελαμμένος πενταχῶ**, der sich in fünf Arme theilt, Her. 3, 117; Sp.

πεντά-χρονος, fünfzeitig, **ῥυθμός**, D. Hal. C. V. p. 238.

πενταχῶς, adv., auf fünferlei Art, Sp.

πέντε, οἱ, αἱ, τά, indecl., fünf, Hom. u. Folgde überall; äol. **πέμπε**. — In den Zusammensetzungen erkl. die Alten die Formen mit **πεντε-** für besser attisch als die mit **πεντα-**, vgl. Lob. Phryn. 413.

πεντε-βόειος, = **πενταβόειος**, Sappho frg. 38.

πεντε-γραμμος, = **πενταγράμμος**, Soph. frg. 381, **πεσσά**, vgl. Lob. Phryn. 413.

πεντε-δάκτυλος, = **πενταδάκτυλος**, Hippocr.

πεντε-δέκατος, = **πεντεκαιδέκατος**, vgl. Schäf. Meletem. p. 33.

πεντε-δραχμία, = **πενταδραχμία**.

πεντε-καί-δεκα, funfzehn; Her. 1, 203; Plat. Rep. VII, 540 a u. sonst.

πεντε-και-δεκα-ετηρικός, ἡ, όν, funfzehnjährig, Anon. in Wolf's Anal. 3 p. 195.

πεντε-και-δεκα-ετηρίς, ἡ, Zeitraum von funfzehn Jahren, Sp.

Digitized by Google

πεντε-και-δεκα-ετής, ές, funfzehnjährig, Plat. consol. ad Apoll. p. 347.

πεντε-και-δεκα-μναίος, funfzehn Minen werth, ſchwer, Philo Mechan.

πεντε-και-δέκ-ανδρος, von funfzehn Männern, Inscr.

πεντε-και-δεκα-ναῦα, ἡ, Zahl von funfzehn Schiffen, Dem. 14, 18.

πεντε-και-δεκα-πηχυαῖος, = Folgdm, Tzetz.

πεντε-και-δεκά-πηχυς, εος, funfzehn Ellen lang; Ath. v, 197 a; D. Sic.

πεντε-και-δεκα-πλάσιον, ονος, funfzehnfach; Plut. de plac. philos. 2, 30; Ath. II, 58 a.

πεντε-και-δεκαταῖος, am funfzehnten Tage geſchehend u. dgl., Theophr.

πεντε-και-δεκα-τάλαντος, οἶκος, Dem. 28, 11, ein Vermögen von funfzehn Talenten.

πεντε-και-δεκατη-μόριον, τό, der funfzehnte Theil, Hippocr.

πεντε-και-δέκατος, der funfzehnte, Plut. u. A.

πεντε-και-δεκ-ήρης, ες, mit funfzehn Reihen, von Rudern; Plut. Demetr. 20. 43; Poll. 1, 83.

πεντε-και-δεχ-ήμερος, funfzehntägig, ἀνοχαί, Pol. 18, 17, 5.

πεντε-και-εικοσά-σημος, von od. mit fünfundzwanzig Zeichen, Längen, Zeittheilen, Arist. Quint.

πεντε-και-εἴκοσι, fünfundzwanzig.

πεντε-και-εικοσι-ετής, ές, fünfundzwanzigjährig, D. Cass. 52, 20.

πεντε-και-εικοστός, der fünfundzwanzigſte, Plat. Theaet. 175 a.

πεντε-και-πεντηκοντα-ετής, ές, fünfundfunfzigjährig, Plat. Rep. v, 460 e.

πεντε-και-τεσσρακονθ-ήμερος, fünfundvierzigtägig, Hippocr.

πεντε-και-τριακοντ-ούτης, ες, fünfunddreißigjährig, Plat. Legg. VI, 774 a.

πεντε-κτενής, ές, = Folgdm, πεντεκτενέσιν ἐνυφασμένος, Antiph. bei Poll. 7, 52.

πεντέ-κτενος, Beiwort eines bunten Zeuges mit einem Purpurſaum, bei Phot. v. περίνησα; vgl. Mein. Men. p. 34.

πεντέ-μορφος, = πενταμορφος, Soph. bei Schol. Pind. N. 3, 60, v. l.

πεντ-επι-και-δέκατος, der fünfte zu dem zehnten, d. i. poet. ſtatt πεντεκαιδέκατος, Agath. 72 (XI, 482).

πεντέ-πους, ὁ, ἡ, = πενταπους, Plat. Theaet. 147 d u. A.

πεντε-σύριγγος, = πενταςυριγγος; ξύλον, Ar. Equ. 1044, ein Strafwerkzeug von Holz mit fünf Löchern, durch welche nach dem Schol. die beiden Füße, die Arme u. der Hals geſteckt wurden; Polyeuct. bei Arist. rhet. 3, 10 νόσος πεντεσύριγγος, von einem paralytiſchen Menſchen.

πεντε-τάλαντος, = πενταπάλαντος; δίκη, Ar. Nubb. 748. 764; οὐσία, Is. 7, 19; Dem. 27, 62, fünf Talente werth.

πεντ-ετηρικός, ἡ, όν, = πενταετ., Strab. 7, 7, 6.

πεντ-ετηρίς, ἡ, Zeitraum von fünf Jahren; διὰ πεντετηρίδος, alle fünf Jahre, Her. 3, 97. 4, 94; πανηγύρεις τὰς ἐν τῇσι πεντετηρίσι γινομένας, 6, 111, von den alle fünf Jahre gefeierten Panathenäen, wie Thuc. 3, 104, τὴν πεντετηρίδα τότε πρῶτον μετὰ τὴν κάθαρσιν ἐποίησαν οἱ Ἀθηναῖοι.

πεντ-ετής, ές, fünfjährig, σπονδαί, Ar. Ach. 188.

πεντε-τριάζω, fünfmal beſiegen, Lucill. 11 (XI, 84).

πεντηκονθ-ήμερος, funfzigtägig, προθεσμία, D. Hal. 2, 57.

πεντήκοντα, funfzig, Hom. u. Folgde überall.

πεντηκοντά-δραχμος, funfzig Drachmen werth, ἐπίδειξις, Plat. Crat. 384 b, wofür man 50 Drachmen bezahlen muß.

πεντηκοντα-ετηρίς, ἡ, Zeitraum von funfzig Jahren, Schol. Thuc. 1, 18.

πεντηκοντα-ετής, ές, funfzigjährig, Plat. Alc. I, 127 e.

πεντηκοντα-έτης, ὁ, = πεντηκονταετής, Sp.

πεντηκοντα-ετία, ἡ, funfzig Jahre, D. Hal. 4, 32.

πεντηκοντα-έτις, ἡ, fem. von πεντηκονταέτης, πεντηκονταετίδων σπονδῶν, Thuc. 5, 32.

πεντηκοντα-και-τρι-ετής, ές, dreiundfunfzigjährig, χρόνος, Pol. 3, 4, 2.

πεντηκοντα-κάρηνος, funfzigköpfig, Hes. Th. 312.

πεντηκοντα-κέφαλος, = Vorigem, v. l. Hes. Th. 312.

πεντηκοντά-λιτρος, funfzig λίτραι ſchwer, D. Sic. 11, 26.

πεντηκοντά-παις, = πεντηκοντόπαις, Schol. Lyc. 481.

πεντηκοντα-πλέθρος, funfzig Plethren groß, Nonn. D. 25, 502.

πεντηκοντα-πηχυαῖος, = Folgdm.

πεντηκοντά-πηχυς, εος, funfzig Ellen lang oder breit, Ios.

πεντηκοντ-αρχέω, ein πεντηκόνταρχος ſein, Dem. 50, 25.

πεντηκοντ-αρχία, ἡ, Amt od. Würde des πεντηκόνταρχος, Plat. Legg. IV, 707 a.

πεντηκόντ-αρχος, ὁ, der Anführer von funfzig Mann; auch der Befehlshaber eines πεντηκόντορος, Xen. Ath. 1, 2.

πεντηκοντάς, άδος, ἡ, die Zahl funfzig, Soph. frg. 379 u. Sp.

πεντηκοντα-τάλαντία, ἡ, funfzig Talente, Dem. bei Poll. 9, 52.

πεντηκοντα-τάλαντος, funfzig Talente werth (?).

πεντηκοντα-τέσσαρες, vierundfunfzig.

πεντηκοντατήρ, ὁ, = πεντηκοστήρ (?).

πεντηκοντά-χοος, ξυγγρ πεντηκοντάχους, ουν, funfzigfältig ergießend, wiedergebend od. ſich vermehrend, Theophr.

πεντηκόντερος, ἡ, = πεντηκόντορος, Her. 3, 124 u. öfter.

πεντηκοντήρ, ῆρος, ὁ, = πεντηκοστήρ; Thuc. 5, 66; Xen. An. 3, 4, 21.

πεντηκοντ-ήρης, ες, mit funfzig Reihen von Ruderbänken verſehen (?).

πεντηκοντηρικός, = Vorigem; ἡ, sc. ναῦς, Funfzigruderer, v. l. für πεντηκοντορικός, Pol. 25, 7, 1.

πεντηκοντό-γυος, von funfzig Hufen od. Morgen Ackerlandes, Il. 9, 579, τέμενος.

πεντηκοντό-παις, ὁ, ἡ, von oder mit funfzig Kindern, Söhnen; γίννα, Aesch. Prom. 855; ἀδελφός, Suppl. 316.

πεντηκοντ-όργυιος, von funfzig Klaftern, Her. 2, 149.

πεντηκοντορικά, πλοῖα, τά, = Folgdm, Pol. 25, 7, 1, v. l. πεντηκοντηρικά.

πεντηκόντορος, ἡ, mit u. ohne ναῦς, ein Funfzigruderer; Pind. P. 4, 245; Eur. I. T. 1124 Hel.

Digitized by Google

1428; Thuc. 1, 14. 6, 43; Folgde, wie Pol. 1, 20, 14. S. *πεντηκόντερος*.

πεντηκοντ-ούτης, *ες*, ſyncop. ſtatt *πεντηκοντα-ετής*; ſo *πεντηκοντούτεις σπονδαί*, Thuc. 5, 27; Plat. Rep. VII, 540 a.

πεντηκόσιοι, ep. ſtatt *πεντακόσιοι*, Od. 3, 7.

πεντηκοσταῖος, am funfzigſten Tage Etwas thuend, geſchehend u. dgl.

πεντηκόστ-αρχος, *ὁ*, derjenige, der an der Spitze der Geſellſchaft ſtand, welche die Abgabe des Funfzigſtels, *πεντηκοστή*, vom Staate gepachtet hatte, Generalpächter; B. A. 297 ſteht falſch *πεντηκόνταρχος* u. wird erkl. *ὁ ἄρχων τῆς πεντηκοστῆς τοῦ τέλους καὶ τῶν πεντηκοστῶν*, wofür richtig *πεντηκοστωνῶν* vermuthet wird; vgl. Böckh's Staatshaush. der Ath. I p. 339.

πεντηκοστεύω, den Zoll od. die Abgabe des Funfzigſtels, *πεντηκοστή*, fordern od. eintreiben; med. od. pass. dieſe Abgabe entrichten, verzollen; Dem. 35, 29; *οὐδὲν εὑρίσκομεν πεπεντηκοστευμένον*, 30; vgl. B. A. 297; Harpocr. erkl. *τὴν πεντηκοστὴν πράττομαι*; Schol. Ar. Eccl. 999.

πεντηκοστήρ, *ῆρος*, *ὁ*, Anführer von 50 Mann; Xen. Hell. 3, 5, 22. 4, 5, 7 Lac. 11, 4; vgl. *πεντηκοντήρ*.

πεντηκοστο-λογέω, den Zoll od. die Abgabe des Funfzigſtels, *πεντηκοστή*, ſammeln od. einnehmen, Poll. (?).

πεντηκοστο-λόγιον, *τό*, das Zollhaus, wo die Abgabe des Funfzigſtels eingeſammelt wird, Suid.

πεντηκοστο-λόγος, den Zoll od. die Abgabe des funfzigſten Theils ſammelnd; *ὁ π.*, der Zolleinnehmer od. Pächter des Einfuhrzolles, B. A. 297; Dem. 21, 133, vgl. 34, 7; Poll. 2, 124, wo *πεντηκοστηλόγος* v. l.; Lob. Phryn. 658.

πεντηκοστό-παις, *ὁ*, *ἡ*, von od. mit funfzig Kindern, f. L. für *πεντηκοντόπαις*.

πεντηκοστός, der funfzigſte, Plat. Theaet. 175 b u. ſonſt; *ἡ πεντηκοστή*, der funfzigſte Theil, sc. *μοῖρα*, alſo 2 Procent war der übliche Eingangszoll, *τῶν εἰσαγομένων εἰς τὸν Πειραιᾶ φορτίων καὶ ἀνδραπόδων ἐκ τῆς ἀλλοδαπῆς πεντηκοστὴν ἐτέλουν οἱ ἔμποροι*, B. A. 297; Andoc. 1, 133 u. A.; vgl. Böckh's Staatshaush. der Ath. I p. 337; — *ἡ πεντηκοστή*, sc. *ἡμέρα*, der funfzigſte Tag nach Oſtern, d. i. Pfingſten, K. S.

πεντηκοστύς, *ύος*, *ἡ*, die Zahl funfzig, beſ. eine Abtheilung Soldaten, nach Thuc. 5, 68 der vierte Theil des *λόχος*; vgl. Xen. An. 3, 4, 22.

πεντηκοστ-ώνης, *ὁ*, der die Abgabe des Funfzigſtels, *πεντηκοστή*, gepachtet hat, ſ. *πεντηκόσταρχος*.

πεντ-ήρης, *ες*, fünfruderig, mit fünf Reihen Ruderbänken, vgl. *τριήρης*; Her. 6, 87; Pol. 8, 6, 2; D. Sic. 20, 49.

πεντ-ηρικός, *ή*, *όν*, = Vorigem; *πλοῖον*, *σκάφος*, Pol. 1, 59, 8. 3, 41, 2 u. öfter; D. Sic.

πέντ-οζος, wie *πεντά-οζος*, fünfäſtig, Hes. O. 742, von der Hand geſagt, das Fünfzack, gleichſam fünfzackige Gabel.

πεντ-όργυιος, von fünf Klaftern, Xen. Cyn. 2, 6 u. Sp.

πεντ-όροβον, *τό*, = Folgdm, Dioſc.

πεντ-όροβος, *ἡ*, eine Pflanze, ſonſt *γλυκυσίδη*.

πεντ-όροφος, minder gebräuchliche Form ſtatt *πεντώροφος*.

πεντ-όβολος, von fünf Obolen, *τὸ πεντώβολον*, ein Fünfobolenſtück; *πεντώβολον ἡλιάσασθαι*, Ar. Equ. 795, für fünf Obolen Richter ſein; *κυλίκιον τοῦ πεντωβόλου*, vom Fünf-Obolen-Wein, Lycophr. bei Ath. X, 420 c.

πεντ-όνυξ, *υχος*, = Folgdm, Sp.

πεντ-όνυχος, mit fünf Nägeln, Krallen, Lob. Phryn. 708.

πεντ-όροφος, mit od. von fünf Decken od. Stockwerken, D. Hal. rhet. 1, 3, vgl. de C. V. p. 203 u. Lob. Phryn. 709.

πένω, ſ. *πένομαι*.

πέξις, *ἡ*, das Scheeren, das Kämmen, Hesych.

πε-οίδης, *ες*, mit geſchwollenem od. dickem männlichem Gliede, Eust.

πέος, *εος*, *τό*, auch *σπέος*, das männliche Glied; Ar. Ach. 1024 u. öfter; Anth.

πεπαιγμένως (*παίζω*), ſcherzweiſe, Hesych. v. *ἀσπάζομαι*.

πεπαιδευμένως, adv. part. perf. pass., gebildeterweiſe, anſtändig, Ael. V. H. 2, 16.

πεπαίνω, 1) weich, milde machen; von Früchten, *ἐὰν πεπανθῇ*, Pol. 12, 2, 3; Luc. V. H. 1, 22; Plut. Symp. 2, 7, 2; u. aus Ion ib. 8, 10, 2 *μέλας γὰρ αὐτοὺς οὐ πεπαίνεται βότρυς*; — auch vom Baume ſelbſt geſagt, *πεπαίνει τέτταρας καρπούς*, er bringt viermal Früchte zur Reife, Ath. III, 77 c; pass. reif werden, Her. 4, 199; übertr., *τραῦμα πεπανθέν*, geheilte Wunde, Mel. 55 (XII, 80); u. von Leidenſchaften, mildern, mäßigen, *ὀργὴν πεπάναι*, Ar. Vesp. 646; vgl. Xen. Cyr. 4, 5, 21, *ἡ ὀργὴ ὑπό τε τῶν ἀγαθῶν πεπανθήσεται καὶ σὺν τῷ φόβῳ λήγοντι ἄπεισι*; — vgl. Eur. Heracl. 160; lac. Ach. Tat. 774; auch *χρὼς ἐπὶ χρωτὶ πεπαίνετο*, warm werden. — 2) intranſ. weich werden, reifen, von Trauben, Ar. Pax 1129.

πεπαίτερος u. **πεπαίτατος**, irr. comp. u. superl. zu *πέπων*, reifer, weicher, milder; *μοῖρα*, Aesch. Ag. 1338; vom Alter, *νέᾳ*, *παλαιᾷ*, *μεσοκόπῳ*, *πεπαιτέρᾳ*, Xenarch. bei Ath. XIII, 569 c; superl. *πεπαίτατος*, der reifſte, Alexis bei Ath. XIV, 650.

πέπαμαι, ſ. *πάομαι*.

πέπανος, ſeltene Nebenform von *πέπων*; Artemid. 1, 75. 2, 25, als v. l.; bei Epigon. Thess. 1 (IX, 261) iſt jetzt *τετανῶν βοτρύων ῥᾶγα* geſchrieben.

πέπανσις, *ἡ*, das Reifmachen, das Reifen; Arist. meteor. 4, 2; Theophr. u. Sp.

πεπαντικός, reif machend, erweichend, Hippocr.

πεπαρεῖν, Pind. P. 2, 57, vorzeigen, zur Schau ſtellen, ein einzeln ſtehender ſol. inf. aor. II., den die Scholl. u. VLL. durch *ἐνδεῖξαι*, *σημῆναι* erklären, vielleicht nach Böckh verwandt mit dem lat. pareo. Andere wollten *πεπορεῖν* ändern als einen aor. II. zu *πορέω*. S. aber das Folgde.

πεπαρεύσιμος, deutlich, Hesych. erkl. *εὔφραστον*, *σαφές*.

πεπαρμένος, ſ. *πείρω*, Il. u. Hes.

πεπαῤῥησιασμένως, adv. vom part. perf. pass. von *παῤῥησιάζω*, freimüthig, Schol. Luc. Icarom. 28.

πεπάσμην, ep. plusqpf. zu *πατέομαι*, Il. 24, 642.

πεπασμός, *ὁ*, = *πέπανσις*, Galen.

πεπαστικός, = *πεπαντικός*, Sp., zw.

πέπειρος, gew. 2 Endgn (wie *πέπων* u. *πέπανος*, mit *πέπτω* zuſammenhangend), reif; beſ. von Früchten; auch von Menſchen, dem *νέος* entgegengeſtzt, Ar. Eccl. 896; — übertr., *ἀμφὶ τοῖς σφαλεῖσι μὴ ἐξ ἑκουσίας ὀργὴ πέπειρα*, Soph. Trach. 728, wo der

Digitized by Google

Schol. πεπεμμένη, πραεῖα erkl., mild, sanft; oft in der Anth. im eigtl. Sinn, u. übertr., bes. von mannbaren Mädchen, vgl. Plut. Lyc. 15; Onest. 1 (v, 20); Strat. 8. 27 (XII, 9. 185).

πεπειρότης, ητος, ἡ, das Reifsein, Arist. plant. 2, 7.

πεπεισμένως (πείθω), dreist, zuversichtlich, Strab. u. a. Sp.

πεπερασμένως, begränzt, bestimmt, Arist. anal. 1, 21, Bekker πεπερασμενάκις. Vgl. περαίνω.

πέπερι, εως u. εος, ion. ιος, τό (persisches Wort), der Pfeffer, Pfefferbaum, piper; Hippocr., Diosc. u. A.; der accus. πέπεριν, also wahrscheinlich masc., findet sich Nic. Al. 332 Ther. 876; vgl. aber πεπερίς; der gen. πεπέρεως Plut. Symp. 8, 9, 3 Sull. 13 Ath. IX, 381 b; τοῦ πεπέριος, Eubul. bei Ath. II, 66 d, wo v. l. πεπέριδος ist, was Mein. aufgenommen hat, da auch in Cram. Anecd. IV, 338, 10 diese Form aus Eubul. bemerkt ist; vielleicht ist damit der erwähnte accus. πέπεριν zu vereinigen.

πεπερίζω, dem Pfeffer nachahmen, nach Pfeffer schmecken, Diosc.

πεπέριον, τό, dim. von πέπερι, ein Bischen Pfeffer, Ath. III, 126 b, aus Nic.

πεπερίς, ίδος, ἡ, Pfefferkorn, μετὰ πεπερίδων, Ath. IX, 376 e. Vgl. πέπερι.

πεπερίτης, ὁ, fem. πεπερῖτις, ἡ, dem Pfeffer ähnlich, gepfeffert, das fem. bei Plin.

πεπερό-γαρον, τό, mit Pfeffer bereitetes γάρον, Alex. Trall.

πεπερό-ταστος, mit Pfeffer bestreut oder eingemacht (?).

πεπιασμένως, vollgedrückt, Hesych. v. βύζω.

πεπιθεῖν, aor. II. zu πείθω.

πεπινωμένως, adv. part. perf. pass. von πινόω, von einfacher, schmuckloser Schönheit, Cic. Attic. 15, 16, vgl. 14, 7.

πεπλανημένως, adv. part. perf. pass. von πλανάω, umherirrend, umherschweifend, εἶχεν, Isocr. 9, 43.

πεπλασμένως, adv. part. perf. pass. von πλάσσω, verstellt; Gegs von ἀληθῶς, Plat. Rep. VI, 485 d; von ψευκότως, Arist. rhet. 3, 2.

πεπλατυσμένως, adv. part. perf. pass. von πλατύνω, weitläuftig, Tzetz. ad Lycophr. 1414.

πέπλαγον, aor. II. zu πλήσσω.

πεπληρωμένως (πληρόω), angefüllt, reichlich, B. A. 447.

πέπλιον, τό, eine Art Wolfsmilch, Diosc.

πεπλίς, ἡ, = πέπλιον, Plin.

πεπλο-γραφία, ἡ, Beschreibung des Peplos, so hieß eine Schrift des Varro, die das Lob großer Männer enthielt, Cic. Att. 16, 11; vgl. Ern. clav. Cic. h. v.

πεπλο-δόκος, ion. statt πεπλο-δόχος.

πεπλο-δόχος, das Oberkleid aufnehmend, Eust.

(**πέπλον**, τό, nur im plur. πέπλα gebräuchlich, s. das Folgde.)

πέπλος, ὁ (nach Einigen von πετάννυμι, nach Andern von πέλλα, Beides unwahrscheinlich), bei sp. D. auch mit dem heterogenischen Plural τὰ πέπλα, — 1) ursprünglich jedes gewebte Tuch, Decke, ἀμφὶ δὲ πέπλοι πέπανται, um den Wagen, Il. 5, 194; ein Aschengefäß zu umhüllen, 24, 796; ein Teppich, über Stühle zu breiten, Od. 7, 96; vgl. Jac. Achill. Tat. p. 404 u. Poll. 7, 50. — Bes. ein faltenreiches, großes Gewand vom feinsten Zeuge, das, über die übrige Bekleidung geworfen, den ganzen Leib umhüllte; bei Hom. nur von Frauen gebraucht; ἑανός, ποικίλος, gestickt, Iliad. 5, 734; πορφύρεος, μαλακός, 24, 796; λεπτοί, ἐΰννητοι, Od. 7, 96, vgl. 18, 292 ff.; Pind. P. 9, 124; oft bei den Tragg.; πρόστερνοι στολμοὶ πέπλων, Aesch. Ch. 30; auch vom Gewande der Männer, Pers. 460. 987. 1017, wo lange persische Gewänder bezeichnet sind; vgl. Xen. Cyr. 3, 1, 13, ein Prunkkleid; εὐυφής, Soph. Trach. 599, u. öfter in diesem Stücke vom Gewande des Herakles; eben so bei Eur. oft, vgl. Cycl. 301; Theocr. 7, 17; Ar. u. in Prosa; ὁ πέπλος μεστὸς τῶν τοιούτων ποικιλμάτων, Plat. Euthyphr. 6 c; Xen. Cyr. 5, 1, 6 bedeckt der weibliche πέπλος Kopf, Gesicht und Hände. — Besonders berühmt war der prachtvoll gestickte πέπλος der Athene, der in Athen am Panathenäenfest zur Schau herumgetragen wurde, vgl. Batrach. 182 ff; Virg. Cir. 21, u. Winkelmann's Werke V p. 26. — 2) wegen der Aehnlichkeit hieß so auch das Darmfell, Netz, sonst δημός, Orph. Arg. 310. — 3) eine Pflanze, eine Wolfsmilchart, Diosc., euphorbia peplus, Linn. — Vgl. πέπλιον u. πεπλίς.

πεπλ-ώδης, ες, peplosartig.

πέπλωμα, τό, wie von πεπλόω, Umhüllung, Kleid, wie πέπλος; κόλπῳ φέρουσα βυσσίνου πεπλώματος, Aesch. Spt. 1030, vgl. Suppl. 701; Soph. Trach. 610; πεπλώματ' οὐ θεωρικά, Eur. Suppl. 97; Ar. Ach. 401.

πέπνῦμαι, perf. pass. von πνέω (was zu vergleichen), angehaucht, beseelt sein, gew. übertr., klug, verständig sein; πέπνυσαι νόῳ, du bist verständig in deinem Sinne, Il. 24, 377; πεπνύσθαι, 23, 440 Od. 10, 495 (bei Wolf noch falsch πεπνύσθαι accent.); πέπνῦσο, 23, 210; am häufigsten πεπνυμένος, verständig, Hom., bes. Od.; Hes. O. 733; gew. von Männern; aber auch μύθος, μήδεα, Od. 1, 361. 21, 355 Il. 7, 278; auch πεπνυμένα πάντ' ἀγορεύεις, verständig sprichst du, Od. 18, 352; πεπνυμένα βάζεις, Il. 8, 58; πεπνυμένα εἰδώς, Od. 4, 696 u. öfter; πεπνυμένα πάντα νοῆσαι, 18, 230. — Bei Pol. findet sich ζῶντες καὶ πεπνυμένοι ἄνδρες, 6, 47, 9, auch εἰκόνες οἱονεὶ ζῶσαι καὶ πεπνυμέναι, 6, 53, 10, gleichsam athmend, belebt; er hat auch πέπνυται so, 36, 6, 6.

πέποιθα, perf. II. von πείθω, w. m. s.

πεποίθησις, ἡ, Vertrauen, Zuversicht, N. T. u. a. Sp.; s. Lob. Phryn. 295; Babr. 43, 19 im plur.

πεποιθία, ἡ, = Vorigem, Sp.; Hesych. erkl. ἐλπίς, προσδοκία.

πεποιθότως, adv. part. perf. II. von πείθω, vertrauungsvoll, Sp.

πεπονημένως, mühsam ausgearbeitet, Sp.

πεπορθημένως, adv. part. perf. pass. von πορθέω, Suid. v. ἀνάστατος, zerstört.

πεπραδίλη, ἡ, eine Fischart, gleichsam Furzfisch, Phot.

πέπριλος, ὁ, = Vorigem, Hesych.

πέπρωμαι, perf. pass. zu πορεῖν, nur in der dritten Person sing. πέπρωται, es ist vom Schicksal bestimmt, verhängt, wie πέπρωτο u. part. πεπρωμένος, s. ΠΟΡΩ.

πεπτήριος, = πεπτικός, Aret.

πεπτηώς, ep. part. perf. II. zu πίπτω od. πτήσσω.

πεπτικός, zum Kochen od. Verdauen gemacht, sp. Medic.; auch = das Verdauen befördernd.

πεπτός, gekocht, verdaut, zu verdauen, verdaulich;

Digitized by Google

Medic.; Ath.; Plut. de sanit. tuenda p. 382 nennt neben einander ἑφθὰ καὶ ὀπτὰ καὶ πεπτά.

πέπτρια, ἡ, die Kochende, Hesych. v. σιτοποιός.

πέπτω, späteres praes. zu πέσσω, w. m. s.

πεπυκνωμένως, dicht gedrängt, Sp.

πέπων, ονος (πέπτω, πέσσω), 1) eigtl. von Früchten, von der Sonne gekocht, also reif, weich, mürbe; Soph. fr. 190; Her. 4, 23; bei Ar. dem ὠμός entgegengsſt, Equ. 260 Pax 1132; πέπονες βότρυς, Xen. Oec. 19, 19; Theophr. u. Sp. — Beſ. σίκυος πέπων, auch πέπων allein, eine gurken- od. melonenähnliche Frucht, Pfebe od. Angurie, die nur reif gegeſſen wurde, während man die eigentliche Gurke, σίκυος, unreif aß, vgl. Ath. II c. 78 (68); daher ſprichwörtlich als Bezeichnung der größten Weichheit, πέπονος μαλακώτερος, Ath. a. a. O., übh. weichlich, zart. — 2) Bei Hom. u. Hes. immer in übertragener Bdtg, nur in der Anrede, πέπον, ὦ πέπον, u. plur. ὦ πέπονες, bald allein, bald bei einem subst., gew. in gutem Sinne, als freundliche, ſchmeichelnde Anrede od. Begrüßung, Il. 5, 109. 6, 55 u. öfter, trauter, lieber; auch einmal vom Polyphem an ſeinen Widder gerichtet, κριὲ πέπον, trauter Widder, Od. 9, 447. Aber Il. 2, 235, ὦ πέπονες, κάκ' ἐλέγχε', Ἀχαΐδες, οὐκέτ' Ἀχαιοί, im ſchlimmen Sinne, weichlich, feig, vgl. 13, 120; u. ſo auch Hes. Sc. 350; vgl. Th. 544. 560, wo auch die tadelnde Beziehung nahe liegt. — Mild, freundlich heißt es auch Aesch. Eum. 66, ἐχθροῖσι τοῖς σοῖς οὐ γενήσομαι πέπων; auch von Sachen, ὅτ' ἦδη πᾶς ὁ μόχθος ἦν πέπων, Soph. O. C. 438. — Der compar. πεπαίτερος u. superl. πεπαίτατος iſt oben beſ. aufgeführt.

πέρ, enklitiſche Partikel, die dem Worte, auf welches ſie ſich bezieht, u. dem ſie gewöhnlich nachſteht, größern Nachdruck giebt, alſo nur ein geſchwächtes πέρι, ſehr, zu ſein ſcheint; — 1) ſehr, gar ſehr; bei adj. gewöhnlich mit dem partic. ἐών, ὃς τράφη ἐν δήμῳ Ἰθάκης κραναῆς περ ἐούσης, des ſehr felſigen Ithaka's, Il. 3, 201; auch bei adv., ἐπεί νύ τοι αἶσα μέννυθά περ, οὔτι μάλα δήν, 1, 416, vgl. 13, 573; ὀλίγον περ, 11, 391. Daher hebt es wie γέ das Wort, bei welchem es ſteht, nachdrücklich hervor, indem es mehr ertenſiv den Umfang des Begriffes verſtärkt (vgl. γέ), ἡμεῖς δ' αὐτοὶ περ φραζώμεθα μῆτιν, Il. 17. 734. 712, wo der Zuſammenhang iſt „obwohl jener fehlt, wollen wir allein doch ſelbſt Rath „pflegen", wie ἀλλὰ καὶ αὐτοὶ περ πονεώμεθα, wir ſelbſt, ſo viel wir vermögen, wollen arbeiten und nicht bloß Andere arbeiten laſſen, 10, 70; vgl. εἰ δέ τοι Ἀτρεΐδης μὲν ἀπήχθετο — σὺ δ' ἄλλους περ Παναχαιοὺς τειρομένους ἐλέαιρε, doch der anderen geſammten Achäer erbarme dich, 9, 301; οἴκαδέ περ σὺν νηυσὶ νεώμεθα, durchaus nach Hauſe wollen wir zurückkehren und nicht bloß hier ſitzend uns weigern, 2, 236. Vgl. noch ἀλλά, Ζεῦ, τόδε πέρ μοι κρήηνον ἐέλδωρ, dieſen Wunſch doch erfülle mir, Il. 8, 242. — 2) Beſonders dient es zur Vereinigung zweier Satzglieder; und zwar — a) um anzuzeigen, daß beide Satzglieder in durchaus gleichem Umfange gelten ſollen; ſo verbindet es ſich beſonders mit den Relativen, ὅςπερ, ὅσοςπερ, οἱόςπερ, ganz derſelbe, durchaus ſo groß, ganz ſo beſchaffen, ὁπουπερ, ὅθιπερ u. ä., auch εἴπερ, ἐάνπερ u. ä., die unter den einfachen Relativen mit aufgezählt ſind; dieſer Gebrauch dehnt ſich auf die Proſa aus; man vergleicht damit paſſend das deutſche all, welches vor Demonſtrativen und Relativen dieſelbe Geltung hat, allda, allhier, alſo, allbieweil u. ä. — b) den Gegenſatz der beiden Satzglieder hervorhebend u. andeutend, daß, wenn das eine in einem hohen Grade vorhanden iſt, auch das andere eben ſo geſteigert vorhanden ſein müſſe; ſo bei Hom. doppelt, μῆτερ, ἐπεὶ μ' ἔτεκές γε μιννυθάδιόν περ ἐόντα, τιμήν πέρ μοι ὄφελλεν Ὀλύμπιος ἐγγυαλίξαι, Il. 1, 352, da du mich als einen, der ſehr kurze Zeit leben ſollte, gebarſt, ſollte Zeus (wenn auch nicht langes Leben, doch) durchaus Ehre mir verleihen, worin liegt: je kürzer mein Leben, um ſo mehr Anſprüche habe ich auf Ehre; wir ſagen, wie die folgenden Griechen, das Verhältniß der Satzglieder anders beſtimmend: da du mich nur für kurze Zeit gebarſt, ſollte mir doch Z. ꝛc. — Dah. ſehr gew. in der Bdg: wenn auch noch ſo ſehr — doch durchaus, vgl. εἴπερ, καίπερ, beſ. bei partic. wie ἐών, χαλεποί τοι ἐσονθ' ἁλόχῳ περ ἐούσῃ, wenn du auch (noch ſo ſehr) die Gemahlinn biſt, Il. 1, 546, wie quamvis; τότε δ' οὔτι δυνήσεαι, ἀχνύμενός περ, χραισμεῖν, wie ſehr auch bekümmert, 1, 241. So auch Θερσῖτ' ἀκριτόμυθε, λιγὺς περ ἐὼν ἀγορητὴς ἴσχεο, 2, 246; ὡς καὶ ἐγὼ τὴν ἐκ θυμοῦ φίλεον, δουρικτήτην περ ἐοῦσαν, obwohl ſie nur eine Kriegsgefangene war, 9, 343, u. ſonſt ſehr häufig, auch wo wir nicht immer ein ſolches Verhältniß der Sätze anerkennen, welches bei Participien wenigſtens überall zu Grunde zu liegen ſcheint, wie auch in dem oben aus Il. 5, 201 angeführten Beiſpiele der Gedanke dem Homer nicht fremd ſein dürfte: wie ſehr felſig Ithaka auch iſt, doch hat es den Odyſſeus hervorgebracht, vgl. Od. 9, 27, wo Ithaka heißt τρηχεῖ', ἀλλ' ἀγαθὴ κουροτρόφος. Seltener wird das partic. ἐών ausgelaſſen, φράδμων περ ἀνήρ, ein obwohl bedachtſamer Mann, Il. 16, 638; χερείονά περ καταπέφνων, einen obwohl Schlechteren tödtend, 17, 539. Bei der Negation, οὐδ' ὑμῖν ποταμός περ ἐὺῤῥοος ἀρκέεσκε, auch nicht einmal der Strom, Il. 21, 130, vgl. 8, 201. 21, 41. — Dieſer Gebrauch findet ſich auch bei Tragg. u. Pind., obwohl καίπερ häufiger iſt; ὀψέ περ, Pind. N. 3, 80; ἴυξεν δ' ἀφωνήτῳ περ ἐμπας ἄχει, P. 4, 237; μὴ πρόςλευσσε γενναῖός περ ὤν, Soph. Phil. 1057; γυνή περ οὖσα, Aesch. Spt. 1029; μῶν καὶ θεός περ ἱμέρῳ πεπληγμένος, Ag. 1176; οὐδέ περ κρατῶν, Suppl. 397, wie Eur. Phoen. 1667.

πέρᾱ (vgl. πέραν), darüber hinaus, über einen gewiſſen Raum hinaus, weiter; φράσῃς μοι μὴ πέρα, Soph. Phil. 332; παῦε, μὴ λέξῃς πέρα, 1259; oft auch c. gen., φωνεῖν πέρα τῶν πρὸς σὲ νῦν εἰρημένων, O. C. 258; θρασεῖα καὶ πέρα δίκης ἄρχω, über das Recht hinaus, El. 511; τοῦ γὰρ εἰκότος πέρα ἅπεστι πλεῖω τοῦ καθήκοντος χρόνου, O. R. 74, d. i. anders als wahrſcheinlich, wider Erwarten; θαυμάτων πέρα, Eur. Hec. 714; μή γε πέρα προβῇς τῶνδε, Hipp. 501; ἐμοὶ οὐ θέμις λέγειν πέρα, mehr zu ſagen, wie μηδ' ἐρωτήσῃς πέρα I. T. 554; u. in Proſa: μηδὲν ἔτι πέρα ζητεῖν, Plat. Tim. 29 d; μέχρι τοῦ μέσου καθιέναι, πέρα δ' οὔ, Phaed. 112 e; auch mit dem Artikel, οὐκέτ' ἂν τὸ πέρα ἀκούσαις ἐμοῦ λέγοντος, Phaedr. 241 d; πέρα τοῦ δέοντος σοφώτεροι γενόμενοι, Gorg. 487 d, weiſer als nöthig iſt; πέρα τῶν ἀναγκαίων, Rep. VI, 493 d; ἡ πέρα τούτων ἐπιθυμία, VIII, 559 b, u. öfter; von der Zeit, οὐ-

Digitized by Google

κέτι πέρα ἐπολιόρκησαν τὴν πόλιν, nicht länger, Xen. An. 5, 9, 28; ἤδη δὲ πέρα μεσούσης τῆς ἡμέρας, über Mittag hinaus, 6, 3, 7, vgl. 6, 1, 28; πέρα τοῦ καιροῦ, Hell. 5, 3, 5; ὁ νόμος κωλύει παισὶ μὴ ἐξεῖναι συμβάλλειν πέρα μεδίμνου κριθῶν, Is. 10, 10; u. bei Folgdn; πέρα τοῦ δέοντος, Pol. 5, 104, 3, wie πέρα τοῦ καθήκοντος, 22, 1, 5, u. öfter. — Uebertr., über ein gewiſſes Maaß hinaus, wie ὃς τῶν ἐμῶν ἐχθρῶν μ' ἐνεφθεν ὄντ' ἀνέστησας πέρα, du haſt mich über meine Feinde erhoben, der ich ihnen unterlag, Soph. Phil. 662; daher = übermäßig, μόγος ἔχει τοτὲ πέρα, τοτὲ δέ γ' ὕπερθεν, O. C. 1742; πέρα γε παθοῦσα, Eur. El. 1186; ἄπιστα καὶ πέρα κλύειν vrbdt Ar. Av. 416, eigentl. was über das Hören hinausgeht, mehr als man je gehört hat; — πέρα ἀνθρώπου, über den Menſchen hinaus, über ſeine Kraft, Philostr. — Gerade zu für πλήν, außer, Xen. Conv. 8, 19, 1. d. — In allen Vrbdgn ſteht es ſowohl vor, als hinter dem genit. — Den comp. περαίτερος, περαιτέρω ſ. unten beſonders.

πέρα, ἡ, ungebrauchte Form ſtatt πέρας, ſ. πέραν, am Ende.

πέραθεν, adv., von jenſeits her, von drüben her; Eur. Heracl. 83; Xen. Hell. 3, 2, 2; ſ. πέρηθεν.

περαία, ὁ, eine Art des Fiſches κεστρεύς, mugil, Arist. H. A. 8, 2, eigtl. der ſich jenſeits des Ufers, fern vom Ufer aufhält, Ggſtz πρόσγειος.

περαίη, ἡ, ſ. περαῖος.

περαίνω (vgl. πειραίνω), aor. ἐπέρανα, — 1) beendigen, vollenden, vollbringen; μῦθον, Aesch. Spt. 1042; auch ohne dieſen Zuſatz, εἰπὲ καὶ πέραινε πάντα, Pers. 685; περαίνων ἐπίμομφον ἄταν, Ch. 817; περαίνεται δὴ τοὔργον κοὐ ματᾷ τόδε, Prom. 57; πρᾶγος ἄσκοπον ἔχει περάνας, Soph. Ai. 22; περαίνει οὐδὲν ἡ προθυμία, Eur. Phoen. 592; πέραιν' ὅπως λέγεις, Or. 1118 (vgl. Plat. πέραινε ὥσπερ ἦρξω, fahre fort und führe die Rede zu Ende, wie du anfingſt, Prot. 353 a, wie τὸν λόγον, Tim. 29 d); πέραινε, ὧν σ' ἀνιστορῶ πέρι, Ion 362; u. pass., χρησμὸς Λοξίου περαίνεται, Phoen. 1697, wie περαίνεται τὰ λόγια Ar. Vesp. 799; u. in Proſa: οὐδὲν ἔτι περανεῖ, Thuc. 6, 86; u. im pass., 6, 70; τὰ δέοντα, Xen. Cyr. 4, 5, 38; τὸ προσταχθέν, 5, 3, 50; Plat. περαίνουσι τὸ σφέτερον αὐτῶν ἕκαστοι, Soph. 243 a, u. öfter; auch absolut, οὐκ ἂν φθάνοις περαίνων, führe es nur aus, Phaed. 100 c; αὐτὸς πέρανον, Prot. 360 d; πεπεράνθαι, Gorg. 472 b; καὶ τετελευτηκέναι, Men 75 e; καὶ πεπερασμένον καὶ ἄπειρον πλῆθει, Parm. 145 a; vgl. Pol. 4, 40, 6; — οὐδὲν περαίνουσιν, ſie bringen Nichts zu Stande, Plat. Rep. IV, 426 a, u. öfter; vor ſich bringen, erreichen, οὐδὲν τῶν προὔργου περαίνων, Pol. 5, 19, 5. Bei Posidipp. Ath. III, 87 e herbeiſchaffen. — 2) durchbohren; auch im obſcönen Sinne, ſowohl γυναῖκα, κόρην, beſchlafen, als von männlicher Unzucht, Sp., wie Clem. Al.; τὸν αἰτίαν ἔχοντα περαίνεσθαι, D. L. 4, 34, vgl. 2, 127; Suid. erkl. συνουσιάζειν; vgl. Anth. XI, 339. — 3) intranſ., ſich wohin erſtrecken, wohin reichen; περαίνει πρὸς ἑσπέρην πλόον, Pind. P. 10, 28; Sp., wie εἴς τι, Arist. u. öfter Plut. Aehnlich περαίνον δι' ὤτων, was tief in die Ohren eingedrungen iſt, Aesch. Ch. 55. — Bei S. Emp. adv. log. 2, 428 ff. ſtehen τὰ περαίνοντα den ἀπέραντα gegenüber.

περαιόθεν, adv. = πέραθεν; Arat. 606; Ap. Rh. 4, 71.

περαῖος, jenſeits befindlich, beſ. jenſeits des Waſſers gelegen; ἡ περαία, sc. χώρα, das Land jenſeits des Meeres, ἐς τὴν περαίην τῆς Βοιωτίης χώρης, Her. 8, 44; Sp.; Ap. Rh. 1, 1112.

περαιόω, auf das jenſeitige Land od. Ufer bringen, überſetzen; μὴ φθέωσι περαιωθέντες ἐκεῖνοι, Od. 24, 437; u. ſo gew. im pass. περαιοῦσθαι, Ar. Ran. 138, wie in Proſa Thuc. 7, 1 u. öfter, περαιωθῆναι, 4, 120. 5, 109; aber auch act., πλοίῳ ἐμελλον τὸν Ἑλλήσποντον περαιώσειν, 2, 67, vgl. 4, 121; Folgde; Pol. verbindet es mit doppeltem accus., περαιώσας τοὺς λοιποὺς τὸ ῥεῖθρον, 3, 113, 6; περαιοῦσθαι τὸν Πάδον, εἰς τὴν Ἑλλάδα, 1, 3, 6; τὸν ποταμὸν πεπεραιωμένος, 3, 64, 1, u. öfter, u. a. Sp.

περαίτερος, compar. von πέρα, darüber hinaus; ὁδῶν ὁδοὶ περαίτεραι, Pind. Ol. 9, 113, weiter führende Wege; περαίτερον ἄλλων, 8, 63; Aesch. im adv., μή πού τι προὔβην τῶνδε καὶ περαιτέρω; Prom. 247; vgl. Soph. Trach. 944; ὡς δέδοικα, μὴ περαιτέρω πεπραγμίν' ᾖ μοι πάνθ' ὅσ' ἀρτίως ἔδρων, ib. 660; ὡς μάθῃς περαιτέρω Eur. Phoen. 1681; ἐν τοῦτ' οἶδα κοὐ περαιτέρω, I. T. 247; βουλητὸς ἢ περαιτέρω, Ar. Av. 1500; u. in Proſa: περαιτέρω προβαίνειν, Plat. Phaedr. 239 d; ἐὰν περαιτέρω τοῦ δέοντος ἐνδιατρίψῃ, länger als nöthig, Gorg. 484 c; Folgde; οὐδὲν περαιτέρω, Pol. 2, 58, 12.

περαίτης, ὁ, der von jenſeits, Bewohner des jenſeits gelegenen Landes, Sp., wie Ios., Schol. Ar. Av. 823.

περαίωσις, ἡ, das Ueberſetzen, Philostr. u. a. Sp.

περαιωτικός, zum Ueberſetzen, Ueberfahren gehörig oder geſchickt.

πέραμα, τό, Ort zum Ueberſetzen, Ueberfahrt, Schol. Od. 4, 671.

πέραν, ion. u. ep. πέρην, adv., 1) jenſeits, gew. jenſeits des Waſſers, des Meeres, gegenüber; ναίουσι πέρην ἱερῆς Εὐβοίης, Il. 2, 535; πέρην ἁλός, 626. 24, 752; πέραν κλυτοῦ Ὠκεανοῖο, Hes. Th. 215. 274. 294; πέραν πόντοιο, Pind. N. 5, 21; πέραν Νείλοιο παγᾶν, I. 5, 22; πόντου, Χαλκίδος πέραν, Aesch. Ag. 183. 1173; πολιοῦ πέραν πόντου χωρεῖ, Soph. Ant. 334; ἐπεὶ πέραν περῶσ' οἶδε δή, O. C. 889; ὑψικόμων πέραν βαίνουσ' ἐλατᾶν, Eur. Alc. 588, der es auch mit dem acc. verbindet, πέραν Ἔβρον, Herc. Fur. 386; u. in Proſa: οὐ πρὸς τὴν νῆσον προσορμίζεσθαι, ἀλλὰ πέρην ἐν τῇ Ῥηνείᾳ, Her. 6, 97; τέκνα πέρην εἰς τὴν Ἀχαιΐην διέπεμψαν, ſie ſchickten ſie über das Meer nach Achaja, 8, 36; ἐκ Θάσου διαβαλόντες πέρην, 6, 44; πορευθῆναι πέραν τοῦ Ἑλλησπόντου, Thuc. 2, 67; ἡ πέραν γῆ 3, 91 iſt f. l.; εἰς τὸ πέραν, Plat. Tim. 89 c; ἦσαν γὰρ οἱ κωλύσοντες πέραν πολλοὶ ἱππεῖς, auf dem jenſeitigen Ufer, Xen. An. 3, 5, 12; ἐν τῷ πέραν γίγνεσθαι, 4, 3, 29 u. öfter; πέραν εἰς τὴν Ἀσίαν διαβῆναι, 7, 2, 2; auch c. gen., πέραν τοῦ ποταμοῦ, 4, 3, 3, u. öfter, u. Folgde; διαβιβάζειν εἰς τὸ πέραν, Pol. 2, 32, 9. — Auch von jedem andern Zwiſchenraume, πέρην χάεος, Hes. Th. 814. — 2) ſeltener = πέρα, darüber hinaus,

Digitized by Google

vgl. die aus Pind. I. 5, 22 angeführte Stelle; Eur. Hipp. 1053 Alc. 588. — Ueber den Unterschied beider Wörter vgl. Buttmann Lexil. II p. 25 u. Herm. Soph. O. C. 889. — Beide sind wohl ursprünglich absolute Casus eines nicht mehr vorkommenden Substantivs *πέρα*, = *πεῖραρ*, *πέρας*, Ende, vgl. *πείρω*, *περαίνω*, *πέραθεν*. — *Περῶν* ist Aesch. Prom. 572 fälschlich für den gen. plur. angesehen, es ist partic. von *περάω*, und Suppl. 259 ist die alte Lesart *ἐκ πέρας Ναυπακτίας*, die der Schol. *ἐκ πέρατος* erklärt, längst geändert.

περανόω, f. L. statt *περατόω*.

περαντικός, zum Vollenden, Folgern geschickt, Ar. Equ. 1375, Schol. *δυνάμενος πέρας τοῖς λόγοις ἐπιτιθέναι*, wie B. A. 60 *περαντικὸς ῥήτωρ* erklärt wird durch *ὁ πέρας τοῖς λόγοις ἐπιτιθεὶς ἐν ταῖς ἀποδείξεσι διὰ δύναμιν λόγων*, also der tüchtige, seine Sache durchsetzende Redner.

πέρας, ατος, τό, Ende, Ziel, Gränze; *μόνος ἂν θνητῶν πέρας εἶποι*, Aesch. Pers. 624; *πέρας ποῖ κακῶν προβήσεται*, Eur. Or. 510; *οὐκ ἔχων πέρας κακῶν*, Andr. 1217, öfter; *ἐκ περάτων γῆς ἐλθεῖν*, Thuc. 1, 69; *εἰ πέρας μηδὲν ἕσται σφίσι τοῦ ἀπαλλαγῆναι τοῦ κινδύνου*, 7, 42; *ὅταν μηδὲν ᾖ πέρας κακοῦ*, Plat. Phaedr. 254 b; er setzt *ἄπειρα* u. *πέρας ἔχοντα* einander gegenüber, Parmen. 165 a, wie *πέρας καὶ ἄπειρον*, Phil. 30 a, vgl. Tim. 55 c; *ἐπὶ τὰ πέρατα φέρον*, Tim. Locr. 101 d; *πέρας ἔχειν*, neben *τέλος λαβεῖν*, Isocr. 4, 5, wo er hinzusetzt *ὥςτε μηδεμίαν λελεῖφθαι τοῖς ἄλλοις ὑπερβολήν*, also das höchste Ziel der Vollkommenheit erreicht haben, vgl. 5, 141, *ἐγὼ μὲν γὰρ ἡγοῦμαι ταῦτα πέρας ἕξειν· οὐδένα γὰρ ἄλλον ποτὲ δυνήσεσθαι μεῖζω πρᾶξαι τούτων*; ähnlich oft bei Folgdn; *πέρας ἐπιθεῖναι τῷ πολέμῳ*, Pol. 1, 41, 2 u. öfter; *πέρας εἶχε τὸ πρᾶγμα*, hatte ein Ende, 10, 32, 6; auch *πέρας λαμβάνει ὁ πόλεμος*, 5, 31, 2. Er braucht auch *πέρας* u. *τὸ πέρας* adverbial, endlich, zuletzt, 2, 55, 6. 3, 48, 3 u. öfter, wie Aesch. 1, 61; Alexis bei Ath. II, 60 (v. 13). — Auch wie *τέλος*, die höchste vollziehende Gewalt im Staate, *οἱ τὸ πέρας ἔχοντες τῶν ἐν τῇ πόλει ἁπάντων*, die obersten Richter, Din. 3, 16. — Vgl. *πεῖραρ*.

περάσιμος, worüber man fahren, übersetzen kann; *ποταμοί*, Arr. An. 5, 9, 8; *ῥεῦμα*, Plut. Luc. 27.

πέρασις, ἡ, das Ueberfahren, Uebersetzen, Sp.; — übertr., *βίου πέρ. καὶ καταστροφή*, Soph. O. C. 103, der Uebergang des Lebens in den Tod, das Hinscheiden; vgl. Suid.

πέρασμός, ὁ, Beendigung, LXX.

περατεύω, = *περαίνω*, Hesych.

περάτη, ἡ, s. *πέρατος*.

περάτηθεν, adv. = *πέραθεν*, Ap. Rh. 4, 54.

περάτης, ὁ, so accent. Arcad. 26, der Uebersetzende, Ueberfahrende, Suid. u. Sp.

περατικός, jenseits wohnend, Sp.

περατο-ειδής, ές, von begränzter, endlicher Art oder Natur, Plat. Phil. 25 d.

πέρατος, am entgegengesetzten Ende, jenseitig. Gew. im fem. *ἡ περάτη*, sc. *χώρα* oder *γῆ*, das Land oder die Gegend, bes. die Himmelsgegend gegenüber, vorzugsweise der Morgen-, od. Abendhimmel, *νύκτα μὲν ἐν περάτῃ δολιχὴν σχίδε*, Od. 23, 243; *περάτης εἰς οὖρα γαίης*, Ap. Rh. 2, 1090, u. an das homerische erinnernd *ἠὼς ἐκ περάτης ἀνιοῦσα*, 1, 1281; Schol. erkl. gerade zu *ἀνατολή* u. führt noch an, daß Andere darunter *τὸ ὑπὸ γῆν ἡμισφαίριον* verstehen, wie es Arat. braucht, 499; bei Callim. Del. 169 der Abend.

περᾶτός, ion. *περητός*, auch 2 Endgn, wie *περάσιμος*, worüber man fahren, übersetzen kann; *πρὸς ζόφον Γαδείρων οὐ περατόν*, Pind. N. 4, 69; *ποταμὸς νησὶ περητός*, Her. 1, 189; *ἡ μεγίστη τῶν διωρύχων ἐστὶ νησὶ περητός*, 1, 193; *τάφρος*, Plut. Pyrrh. 28.

περατόω, endigen, begränzen, bes. pass.; Arist. an. 1, 3; S. Emp. adv. gramm. 81, Ggstz von *ἄπειρος*; *τὸ πεπερατωμένον σῶμα*, adv. phys. 2, 27.

περάτωσις, ἡ, Endigung, Begränzung, Sp.

περάω, fut. *περᾶσω*, ion. u. ep. *περήσω* (*πέρα*), 1) von einem Ende zum andern durchdringen, durchbohren, durchstoßen; *ὀδόντας*, Il. 5, 291; bes. einen Raum von einem Ende zum andern durchschneiden, durchreisen, durchfahren, *πόντον*, Od. 24, 118, *θάλασσαν*, 6, 272. 9, 129, *λαῖτμα θαλάσσης*, 5, 174. 409; *ὕδωρ*, Hes. O. 740; auch *πύλας Ἄϊδαο*, Il. 5, 646. 23, 71; Theogn. 427; *τάφρος ἀργαλέη περάαν*, ein schwer zu durchschreitender Graben, Il. 12, 53. 63. 200, vgl. 16, 367. 21, 283; *ἅλα περᾶν*, Pind. N. 3, 20, wie *πόντον περάσαις* P. 3, 76; auch *τέλος δωδεκάμηνον περάσαι*, N. 11, 10, das 12monatliche Amt durchführen; *δν μὴ περάσῃς, οὐ γὰρ εὔβατος περᾷν*, er ist nicht leicht zu überschreiten, Aesch. Prom. 720; *ὅταν περάσῃς ῥεῖθρον*, 792, öfter; auch übertr., *ὅρκον*, übertreten, verletzen, Aesch. Eum. 467; *κίνδυνον*, die Gefahr bestehen, ertragen, Ch. 268; *πότερα πρὸς οἶκους πέλαγος Αἰγαῖον περᾷ*; Soph. Ai. 456; *πρὶν ἂν τέρμα τοῦ βίου περάσῃ*, O. R. 1530, vom Sterben gesagt; *γῆς περῶν ὁρίσματα*, Eur. Rhes. 437, u. öfter in diesem Stück; *φυλακάς*, Her. 3, 72. — Selbst von der Zeit, *οἱ τὴν ἡλικίαν πεπερακότες*, Xen. Lac. 4, 7. — Opp. Cyn. 2, 621 braucht auch das med. *περόωντο*. — 2) intranf., von einem Ende zum andern hindurchdringen, eindringen; *χαλκὸς δ' οὐκ ἐπέρησε*, Il. 21, 594; *οὔτ' ὄμβρος περάασκε*, Od. 5, 480. 19, 442; *διὰ κροτάφοιο*, Il. 4, 502; *ὀστέον εἴσω*, in den Knochen hinein, 4, 460. 6, 110; über einen Raum hin, hindurch gehen, fahren, reisen, *δι' Ὠκεανοῖο*, Od. 10, 508. 11, 158; *διὰ προθύροιο*, H. h. Merc. 271; *διὲκ προθ.*, 158; *ἐπὶ πόντον, ἐφ' ὑγρήν*, über das Meer hinfahren, Il. 2, 613 Od. 4, 709; übertr., *νόημα διὰ στέρνοιο*, der Gedanke geht durch die Brust, H. h. Merc. 43; *εἰς Ἄϊδαο*, in Hades Wohnung eingehen, Theogn. 902; *ἐπέρα ποτὶ Φᾶσιν*, Pind. I. 2, 41; *περᾷ χρυσταλλοπήγα διὰ πόρον*, Aesch. Pers. 493; *ὃς ἤδη δωμάτων ἔξω περᾷ*, Soph. O. C. 531, vgl. Ant. 382; auch c. gen., *ὅταν θυμοῦ περάσῃς*, = *εἰς πέρας ἔλθῃς*, O. R. 674; *εἰς ὀμμάτων ὄψιν περᾷν*, Eur. Or. 512; *ποτὶ περᾷ*, Phoen. 988; *γῆς ἔξω περᾷν φυγάδα*, Med. 272, öfter; *ἐπιπόνως διὰ γήρως περῶντες*, Xen. Mem. 2, 1, 31, wie Orak. bei Xen. Cyr. 7, 2, 20, *εὐδαίμων, Κροῖσε, περάσεις*, du wirst dein Leben glücklich hinbringen. — 3) ursprünglich eins mit dem Vorigen, aber fut. *περάσω*, att. *περῶ*, ep. *περάσσω*, perf. pass. *πεπέρημαι*, über das Meer bringen zum Verkauf, verkaufen, bei Hom. nur vom Sklavenhandel, *τινά*, Il. 21, 102 Od.

Digitized by Google

14, 297, H. h. Cer. 132; τινὰ Λήμνον ἐπέρασσεν, Einen nach Lemnos hin verkaufen, Il. 21, 40, wie ἐς Λῆμνον 78; πρὸς δώματά τινος, Od. 15, 387. 428; κατ' ἀλλοθρόους ἀνθρώπους, 15, 453; περάαν (fut.) ἐπὶ νήσων, Il. 21, 454; πεπερημένος, 21, 58. Vgl. πιπράσκω.

πέργαμον, τό, spätere, doch schon von den Att. gebrauchte Form statt πέργαμος, Lob. Phryn. p. 422; bes. im plur. πέργαμα; Aesch. Prom. 958; τἀπὶ Τροίᾳ πέργαμα, Soph. Phil. 353, u. öfter in diesem Stücke von der Burg Troja's.

πέργαμος, ἡ, eigentlich die Burg von Troja, s. nom. pr., aber auch von andern Burgen, wie ἀκρόπολις, Eur. Phoen. 1105. 1183.

πέρδησις, ἡ, das Farzen, Hippocr.

περδικιάς, ἡ, = περδίκιον, bei Alex. Trall.

περδικιδεύς, έως, ὁ, das Junge des Rebhuhns, Eust. Il. 655, 2.

περδικικός, vom Rebhuhn, zum Rebhuhn gehörig, Ar. frg. bei Poll. 10, 159.

περδίκιον, τό, dim. von πέρδιξ, Eubul. bei Ath. II, 65 e. — Ein Kraut, sonst ἑλξίνη, Theophr., Diosc.

περδικο-θήρας, ὁ, Rebhuhnjäger, -fänger, eine Art ἱέραξ, Ael. H. A. 12, 4.

περδικο-τροφεῖον, τό, Ort, wo Rebhühner gefüttert oder gehalten werden, Poll. 10, 159.

περδικο-τρόφος, Rebhühner fütternd od. haltend, Strab. XIV.

πέρδιξ, ικος, ὁ und ἡ, das Rebhuhn; Soph. frg. 300; Ar. Av. 297; Arist. H. A. 6, 1 u. Folgde. — [Bei Archil. 51 in Ath. 388 f ist ι kurz.]

πέρδω, gew. πέρδομαι, farzen, pedo; Ar. Equ. 115 u. öfter; perf. πέπορδα, Nubb. 391 Pax 335; den aor. II. s. in καταπέρδω.

πέρηθεν, adv., ion. statt πέραθεν, Luc. dea Syr. 13.

πέρην, adv., ion. u. ep. statt πέραν, w. m. s.

περητήριον, τό, der Bohrer, Hippocr.

περητός, ion. statt περατός, Her.

πέρθω (vgl. perdo), fut. πέρσω, aor. ἔπερσα u. aor. II. ἔπραθον, πραθεῖν, fut. med. πέρσομαι, in pass. Bdtg Il. 24, 729, syncop. inf. aor. med. mit pass. Bdtg πέρθαι, 16, 708, später auch perf. πέπορθα; — verwüsten, zerstören, mit Feuer und Schwert; Hom. gew. von Städten, πόλιν Πριάμου πέρσαντες ἔβημεν, Od. 14, 241, vgl. 5, 107; πόλιν ἔπραθον, Il. 18, 454 u. öfter; u. pass., πρὶν γὰρ πόλις ἥδε κατ' ἄκρης πέρσεται, 24, 729; so auch meist Pind. u. die Tragg., welche es aber auch auf Menschen übertr., vertilgen, tödten; πόλιν πέρσεν, Pind. P. 1, 54; στρατόν, Ol. 11, 33; Εὐρυσθῆος κεφαλὰν ἔπραθε, P. 9, 84; πυρὶ περθόμενοι δέμας, 3, 50; Ἰαόνων γῆν πέρσαι, Aesch. Pers. 174; πόλιν περθομέναν ἀτίμως, Spt. 307; auch τρίχα, ausraufen, Pers. 1013; Soph. πέρσεις τε Τροίαν, Phil. 1414; Trach. 364; ἀνθρώπους, Ai. 1177; μήτε μ' ἂν νόσον μήτ' ἄλλο πέρσαι μηδέν, O. R. 456; Eur. πέρσας δείματα θηρῶν, Herc. Fur. 700. Bei Her. im Orak. πέρσαντες Ἀθήνας, 8, 77, wie μέγα ἄστυ πέρθεται, 7, 220. — Il. 1, 125 ist es = bei der Zerstörung einer Stadt rauben, erbeuten. — Vgl. Buttm. Lexil. I p. 107.

περί, um, herum, A. Adverbium; περί τ' ἀμφί τε, rings umher, H. h. Cer. 277; oft in tmesi, wie man Stellen erklärt wie περὶ δ' αἰὲν ὑψηλὴ δέδμητο, ringsum, Od. 9, 184, περὶ χεῖρα βαλοῦσα Aesch. Ag. 1540, wo aber die Präposition genauer als für sich stehendes Adverb betrachtet wird. — Bes. hat περί oft die Bdtg des Darüberhinausgehens (ὑπὲρ τὸ τῆς φύσεως μέτρον, περισσῶς erklären die Scholl. gewöhnlich), des Vorzüglichen, und bezeichnet einen hohen Grad, ist also durch sehr, gar sehr zu übersetzen, in welchem Falle mit zurückgezogenem Tone πέρι geschrieben wird, πέρι μέν σε τίον Δαναοί, sie ehrten dich ausgezeichnet, Il. 8, 161 (an welcher Stelle Spitzner u. Bekker περί schreiben, wie Il. 11, 557 auch Wolf περὶ γὰρ δίε νηυσὶν Ἀχαιῶν hat; Od. 14, 433 περὶ γὰρ φρεσὶν αἴσιμα ᾔδη; in welchen Stellen aber auch die Erkl. des περί als adv. vorzuziehen ist, wie auch 2, 88, ἦ τοι πέρι κέρδεα οἶδεν); τῷ σε χρὴ περὶ μὲν φάσθαι ἔπος ἠδ' ἐπακοῦσαι, Il. 9, 100, dir ziemt es vor Allen; περὶ μὲν πολέμῳ ἔνι καρτερός ἐσσι, ib. 53; τὸ δὴ πέρι θάμα τέτυκτο, 18, 549; πέρι δ' ἔρα θεοῖσιν ἀθανάτοισιν ἔδωκε, Od. 1, 66, vgl. 4, 722; τὸν πέρι Μοῦσ' ἐφίλησε, 8, 63, u. oft; — πέρι κῆρ, gar sehr von Herzen, recht herzlich, z. B. τάων μοι πέρι κῆρ τείσχετο Ἴλιος ἱρή, Il. 4, 46, wo Spitzner u. Bekker wieder nach der Tradition der Alten περί schreiben; vgl. 4, 53. 13, 119. 206. 430. 24, 61. 423. 435 Od. 5, 36 (zu welcher Stelle Nitzsch zu vgl.). 6, 158. 7, 69. 15, 245. 19, 280. 23, 339; eben so πέρι θυμῷ, Il. 22, 70 (Spitzner u. Bekker περί) Od. 14, 146; u. so faßte Wolf auch Il. 17, 22, θυμὸς ἐνὶ στήθεσσι πέρι σθένεϊ βλεμεαίνει, weil sonst σθένεϊ βλεμεαίνει eine geläufige Bdtg ist, Spitzner aber u. Bekker haben wieder περί als Präposition (s. B. 2); — περὶ πρό wird richtiger als ein Wort geschrieben (s. unten), od. müßte wenigstens πέρι πρό geschrieben werden. — Steht in dem Satze εἶναι, so zieht man περί dazu und nimmt eine tmesis an (vgl. περιεῖναι); folgt ein gen., so wird es ebenfalls richtiger als Präposition betrachtet (s. B. 1).

B. Als Präposition mit dem gen., dat. u. accus., um.

1) c. genitivo; — a) örtlich; αὐτοῦ τετάνυστο περὶ σπείους γλαφυροῖο ἡμερίς, Od. 5, 68; περὶ τρόπιος βεβαῶτα, ib. 130; τείχη περὶ Δαρδανίας, Eur. Troad. 824; Sapph. 1, 10; einzeln bei sp. D., καὶ περὶ σοῦ πάντα γένοιτο ῥόδα, Ep. ad. 705 (App. 120); δοῦναι ὅσον δ' εἶλυμα περὶ χροός, Ap. Rh. 2, 1129; Mosch. 3, 60 vrbdt sogar ἑσσόμεναν περὶ σεῖο, in deiner Nähe, bei dir sitzend; vgl. Schäfer zu D. Hal. de C. V. p. 351. — So ist auch b) περί zu fassen, wenn es den Gegenstand bezeichnet, um den eine Handlung stattfindet; so bes. kämpfen, ἀμύνεσθαι περὶ νηῶν, eigentlich um die Schiffe herum sich wehren, den Feind abwehren, Il. 12, 142; μάχεσθαι περὶ νηός, um das Schiff, das in der Mitte liegend gedacht wird, kämpfen, so daß sich die beiden Parteien dasselbe streitig machen, die Einen es erobern, die Andern es vertheidigen wollen, Il. 15, 416. 707. 16, 1; περὶ θανόντος, um den Getödteten kämpfen, den die Feinde in ihre Gewalt zu bringen, die Freunde ihnen zu entreißen suchen, 8, 476; ὄρνιν ἔχον περὶ πιπτόντων, Hes. Sc. 251; περὶ πόλιος μαχησόμενος, Il. 17, 147; περὶ ψυχῆς θέον, 22, 161, sie liefen um das Leben, der Eine will es durch die Flucht retten, der Andere es ihm durch die Verfolgung entreißen; vgl. Her. 9, 37, τρέχειν περὶ τῆς ψυχῆς, u. ä. τρέχειν περὶ ἑωυ-

Digitized by Google

τοῦ, zur Rettung des eigenen Lebens laufen, 7, 57; auch δρόμον θέειν περὶ παντός, ἀγῶνας δραμέονται περὶ σφέων αὐτέων, 8, 74. 102. Aehnlich περὶ νίκης ἐπείγεσθαι, ἀγάσσασθαι, um den noch unentschiedenen Sieg wetteifern, Iliad. 23, 437. 639; περὶ ἴσης ἐρίζειν, 12, 423, um gleiches Recht hadern, d. i. um gleiches Recht zu erlangen; noch mehr an die ersten Beispiele erinnernd περὶ τρίποδος θεῖν, 11, 700, vgl. 23, 718, um den als Kampfpreis in der Mitte liegenden Dreifuß wettrennen; auch ἐρίζειν περὶ μύθων, um die Worte wettstreiten, d. i. wetteifern, wer am besten sprechen könne, Il. 15, 284; ἐρίζειν περὶ τόξων, um die größere Geschicklichkeit im Bogenschießen wetteifern, Od. 8, 225, vgl. 24, 515. — Daraus entwickelt sich der Gebrauch, den Gegenstand, um dessen Gewinnung, wenn er in den Händen des Feindes ist, oder zu dessen Schutz, wenn er angegriffen wird, man kämpft, durch περί τινος zu bezeichnen, ἀμύνεσθαι περὶ πάτρης, Il. 12, 243 u. oft; περὶ πτόλιος, τείχεος, 18, 265. 279 Od. 11, 403. 24, 113; μαχοῦνται περὶ σέθεν, Aesch. Suppl. 721; Her. 1, 169 u. öfter; Thuc. 6, 69; Xen. An. 2, 1, 12 u. sonst; περὶ τῶν ἐσχάτων κινδυνεύειν, Dem. 8, 34. So auch περὶ παίδων θνήσκειν, Eur. Alc. 176, τυραννίδος πέρι ἁδικεῖν, Phoen. 527. — Daher c) περί τινος den Gegenstand bezeichnet, auf den sich eine Thätigkeit bezieht, sehr gewöhnlich bei wissen, hören, sagen u. ä., im Deutschen durch um, gew. durch von, über zu übersetzen, περὶ νόστου ἄκουσα, ich habe von seiner Heimkehr gehört, Od. 19, 270; κέκλυτέ μευ τοῦδε περὶ ξείνου, höret mich über diesen Fremden, 17, 371; οἶδα περὶ κείνου, ib. 563; οὐδὲν σύ που κάτοισθα τῶν σαυτοῦ πέρι, Soph. Phil. 549; εἰδέναι περί τινος, Plat. Tim. 27 a; Lys. 14, 23 u. sonst in Prosa; γιγνώσκειν, Xen. An. 2, 5, 8; γνώμην ἔχειν, 2, 2, 10; ἔλεξα τῆς ἐμῆς περὶ ψυχῆς, Aesch. Eum. 114; Soph. O. R. 707; u. in Prosa sehr geläufig, Her. u. Folgde, wie Plat. Phaedr. 347 c; περὶ ἀληθείας λέγειν, Xen. u. A.; λῆρον τοῦ γνῶναι πέρι, Ar. Ran. 822; διαλέγεσθαι περί τινος, sich über eine Sache oder wegen einer Sache besprechen, Xen. An. 5, 5, 25; βουλεύειν περὶ φόνου, über den Mord rathschlagen, Od. 16, 234; τῶνδε πέρι, Aesch. Spt. 230 u. öfter; Soph. O. R. 738; βουλεύεσθαι, Xen. An. 2, 3, 20; γένεσθε τῶνδε σύμβουλοι πέρι, Aesch. Ch. 84; σιγὴν τῶνδε θήσομαι πέρι, Eur. Med. 66. — Auch ψῆφον διαιρεῖν τοῦδε πράγματος πέρι, darüber entscheiden durch Abstimmung, Aesch. Eum. 600; ψῆφος ἐπήχθη περὶ φυγῆς, Xen. An. 7, 7, 57. — Eben so bei den Zeitwörtern, in welchen ein Fürchten, Sorgen liegt, μερμηρίζειν περί τινος, Sorge um oder für Einen tragen, Il. 20, 17; περὶ πομπῆς μνησόμεθα, wegen der Sendung wollen wir bedacht sein, Od. 7, 191 (ähnl. Dem. ὀνομαστὶ περί τινος μνησθῆναι, 24, 132); auch ἄχος περί τινος, Leid um Einen, Od. 21, 249; φροντίζειν περί τινος, Her. 8, 36; περὶ ποτοῦ γοῦν ἐστί σοι; also um den Trunk ist es dir zu thun? um den Trunk also drehen sich alle deine Gedanken? Ar. Equ. 87; δεδιὼς περὶ αὐτοῦ, μή —, Plat. Prot. 320 a, wie φοβεῖσθαι, Xen. An. 5, 5, 7. — d) auch die bewegende Ursache u. die Absicht bei einer Thätigkeit wird dadurch ausgedrückt, περὶ ἔριδος μάχεσθαι, aus Streitsucht kämpfen, Il. 6, 301; τὼ δ' αὖτις συνίτην ἔριδος πέρι, 16, 476, was auch „um zu kämpfen" erklärt werden kann; vgl. aber κλτε χολωσάμενοι ἔριδος πέρι θυμοβόροιο νεικεῦσι, 20, 253; in περὶ πτωχῶν ἐριδαίνομεν, Od. 18, 403, liegt die Veranlassung, um die Bettler; περὶ ὀργῆς, aus, vor Zorn, Thuc. 4, 130; ἄνδρε δύω περὶ τῶνδε κελεύομεν, darum, hierüber, deswegen, Il. 23, 659. 802; vgl. πέμπειν περὶ Ποτιδαίας, Thuc. 1, 85; περὶ ὧν ἀφικόμην, Plat. Prot. 318 a; φεύγουσι περὶ τῆς νομοθεσίας, Legg. X, 886 e; τοῦ πέρι; Prot. 312 b; τὴν ἀρχὴν τοῦ πολέμου γεγενημένην περὶ τοῦ τιμωρήσασθαι Φλιππον, Dem. 4, 43. — e) wie Her. 7, 102, ἀριθμοῦ δὲ πέρι μὴ πύθῃ, ὅσοι τινὲς ἦόντες ταῦτα ποιέειν οἷοί τέ εἰσι, περί voraufstellte: was die Zahl betrifft, so frage nicht, wie viel —, so steht zuweilen ohne einen Zusatz περί τινος im Anfange eines Satzes, was das betrifft, wie Plat. Phaedr. 250 c, περὶ κάλλους, ὥσπερ εἴπομεν, μετ' ἐκείνων τε ἔλαμπεν ἰόν, vgl. Gorg. 467 d Men. 72 c; περὶ μὲν δὴ βρώσεως καὶ πόσεως οὕτω παρεσκευασμένος ἦν, Xen. Mem. 1, 3, 15; περὶ δὲ τῶν φιάλων —. τέως μὲν ᾤετο αὐτὸν ἀποίσειν τὰς φιάλας, Dem. 49, 62; περὶ μὲν γὰρ μαρτυρίας, ὅτι ψευδῆ μεμαρτυρήκασιν, αὐτοί μοι δοκοῦσιν ἐξελέγχειν —, 47, 4, vgl. 1, 11. — Daher wird es auch ohne Verbum zu Substantiven gesetzt, αἰτία περί τινος, Plat. Phaed. 95 e 97 d; vgl. Schäfer zu Schol. Ap. Rh. 4, 269; ὀλιγωρία περὶ τῶν ὅπλων, Pol. 11, 9, 2; ἐν ταῖς περὶ Ἡρακλέους πράξεσιν, D. Sic. 5, 35, wo es für den einfachen gen. gesetzt scheint; u. dient zur Umschreibung einer Sache mit allen ihren Nebenumständen, πῶς ποτ' ἔχει τὰ περὶ τῆς ἀρετῆς, Plat. Prot. 360 e, Alles, was sich auf die Tugend bezieht, die Tugend in allen ihren Beziehungen; τὰ περὶ τῆς δίκης, Phaed. 67 b; Thuc. sagt μηδὲν νεώτερον ποιεῖν περὶ τῶν ἀνδρῶν, in Ansehung der Männer, 2, 6, u. ähnl. τὰ περὶ τῶν Πλαταιέων γεγενημένα, ibid., u. kürzer πιστευόντων τὰ περὶ τῆς στρατείας, 6, 32; τὰ περί τινος, was Einen angeht, was er thut, seine Schicksale, ob. seine Handlungen, Xen. Hell. 1, 6, 28. 7, 4, 1, vgl. 6, 1, 7; τὸ περὶ τούτου γεγονός, Pol. 1, 54, 5; τὰ περὶ Σινώπης ἐν τούτοις ἦν, 4, 56, 9. — f) bei Hom. bedeutet περὶ πάντων, περὶ ἄλλων, vor allen, über alle, mehr als alle andern, also einen Vorzug vor diesen, ein Darüberhinausgehen, περὶ πάντων ἔμμεναι ἄλλων, alle übertreffen, Il. 1, 187 (vgl. περίειμι); u. so ist περὶ φρένας ἔμμεναι ἄλλων an Verstand vor den Andern sein, sie an Verstand übertreffen, 17, 171, vgl. 1, 258. 13, 374. 631. 21, 214 Od. 1, 66. 24, 24; auch mit dem superl., περὶ δ' ἔγχει Ἀχαιῶν φέρτατός ἔσσι, mit dem Speere bist du der Trefflichste unter den Achäern, Il. 7, 289; ὃς περὶ μὲν εἶδος, περὶ δ' ἔργα τέτυκτο τῶν ἄλλων Δαναῶν, 17, 279 Od. 11, 550, wo Wolf u. Bekker es als adv. fassend πέρι schreiben (s. oben A.). — Daran reiht sich die von Her. an, bes. bei den Attikern sehr geläufige Vrbdg περὶ πολλοῦ, πλείονος, πλείστου ποιεῖσθαι, ἡγεῖσθαι, hoch, höher, am höchsten halten, περὶ ὀλίγου, ἐλάττονος ποιεῖσθαι, gering, geringer achten, περὶ οὐδενὸς ἡγεῖσθαι, Lys. 12, 7 u. sonst, für Nichts achten, περὶ παντὸς ποιεῖσθαι u. ä., die unter den bezüglichen adj. u. verb. nachzusehen sind.

2) cum dativo, um; gew. — a) in rein örtlicher Vbdg, um Etwas herum, ringsum, ἀσπαίρειν περὶ

Digitized by Google

δουρί, Il. 13, 570; ἐρεικόμενος περὶ δουρί, 13, 441, u. περὶ δουρὶ πεπαρμένη, um den Spieß gesteckt, eigtl. an den Spieß gesteckt, so daß dieser rings umgeben ist, 21, 577; vgl. κυλίνδεσθαι περὶ χαλκῷ, sich um das Erz wälzen, d. i. am Erze steckend sich wälzen, 8, 86. 183; u. ähnl. πεπτῶτα τῷδε περὶ νεοῤῥάντῳ ξίφει, Soph. Ai. 815; μάρναται περὶ Σκαιῇσι πύλῃσι, Il. 18, 453; so περὶ στήθεσσιν, 2, 416. 10, 21 u. oft; περὶ χροΐ, um den Leib, um die Haut, 8, 43. 13, 25 u. sonst; περὶ κροτάφοισι, 15, 648; περὶ δ' ἐγχεῖ χεῖρα καμεῖται, 2, 389; Od. 11, 424; auch bei Verbis der Bewegung, κνημῖδας μὲν πρῶτα περὶ κνήμῃσιν ἔθηκεν, Il. 11, 17, wie θώρακα περὶ στήθεσσιν ἔδυνεν, eigtl. er zog einen Panzer an, so daß er um die Brust saß, wie περὶ χροΐ ἔσσατο τεύχεα, er legte die Rüstung an, so daß sie um den Leib saß; περὶ βρέτει πλεχθείς, Aesch. Eum. 248; μαντεῖα περὶ δέρῃ στέφη, Ag. 1238, Kränze um den Hals, wie περὶ τῇ χειρὶ χρυσοῦν δακτύλιον, Plat. Rep. II, 359 d, einen goldenen Ring um den Finger haben; χιτῶνες περὶ τοῖς στέρνοις καὶ μηροῖς, Xen. An. 7, 4, 4; περὶ μὲν τῇσι κεφάλῃσι εἶχον τιάρας, Her. 7, 61, wo er hinzusetzt περὶ δὲ τὸ σῶμα κιθῶνας; — κεῖται νεκρὸς περὶ νεκρῷ, bei od. auf dem Todten, eigtl. den Todten umgebend, umschließend, Soph. Ant. 1225; u. so eine unbestimmte Nähe andeutend, neben, bei, περὶ δαιτί, Od. 2, 245, περὶ χειῇ, Il. 22, 95; περὶ φρεσὶν ἀλκή, Kraft um das Herz, 16, 157, wobei das Herz gleichsam als mit Kraft umpanzert dargestellt wird. Ueber περὶ κῆρι s. A. — Hierher kann man noch ziehen τί νέον περὶ σοί; Eur. I. A. 43, was Neues ist um dich, umgiebt dich, stößt dir zu? — b) aus dem noch örtlich zu nehmenden ἑστάτες περὶ Πατρόκλῳ, Il. 17, 355, wie ἑστήκει ὥς τις τε λέων περὶ οἷσι τέκεσσιν, ib. 133, um Einen zur Vertheidigung sich stellen, wird es ähnlich wie mit dem gen. bei den Zeitwörtern des Kämpfens gebraucht, πόνος μάχης περὶ παιδί, Kampf um den Sohn, zu seiner Vertheidigung, 16, 568; μάχεσθαι περὶ οἷσι πεπάτηνται, um Hab und Gut, zur Vertheidigung seines Eigenthums kämpfen, Od. 17, 471; vgl. Ar. Equ. 1034, μαχεῖται ὥςπερ περὶ σκύμνοισι βεβηκώς; selten auch in Prosa, wie μὴ περὶ τοῖς φιλτάτοις κυβεύῃς, Plat. Prot. 313 e; häufiger bei Fürchten, Sorgen, wie man das homerische περὶ γὰρ δὴ ποιμένι λαῶν, Il. 5, 566, ohne Tmesis erklären kann, περὶ γὰρ δὴ νηυσίν 9, 433, wenn man 10, 240 ἐδδείσαν δὲ περὶ ξανθῷ Μενελάῳ vergleicht; περὶ ἑωυτῷ δειμαίνοντα, Her. 3, 35; so φοβεῖσθαι περί τινι, Thuc. 4, 123; Plat. Euthyd. 273 b; δείσας περὶ τῷ γένει ἡμῶν, Prot. 322 c; auch θαῤῥεῖν περί τινι, gutes Muthes sein wegen Etwas, Phaed. 114 d u. öfter. — c) ἀτύζεσθαι περὶ καπνῷ, Il. 8, 183, heißt seit Wolf ὑπὸ καπνοῦ; doch drückt es sonst auch, wie das lat. prae, die Veranlassung, Ursache aus, vor, aus, σέβομαι δ' ἀντία λέξαι σέθεν ἀρχαίῳ περὶ τάρβει, aus Furcht, Aesch. Pers. 682; vgl. Ilgen H. h. Cer. 429; so περὶ πλέγματι γαθεῖ, er freut sich über, Theocr. 1, 54; λύπα περὶ παρθένῳ, Eur. Hel. 1358.

3) cum accusativo, um; zunächst — a) bei Verbis der Bewegung, den Gegenstand bezeichnend, um den sich Etwas herum bewegt, περὶ βόθρον ἑφοίτων, Od. 11, 42; περὶ κεῖνον ὁμίλεον, 24, 19; περὶ φρένας ἦλυθ' ἰωή, Il. 10, 139, vgl. 11, 89, wie περὶ φρένας ἦλυθεν οἶνος, Od. 9, 362, der Wein kam rings um das Zwerchfell, benebelte den Sinn; περὶ λίθον πεσών, Ar. Ach. 1195; λεύσσων περὶ πᾶν, Soph. O. C. 134; περὶ τὰ μνήματα κυλινδομένη, Plat. Phaed. 81 c. — Häufiger b) bei Verbis, die eine Ruhe, ein Verweilen bezeichnen, wenn ein größerer Umkreis bezeichnet werden soll, περὶ ἄστυ μάρνασθαι, Il. 6, 256 u. oft; περὶ σῆμα, τέρματα, 24, 16. 22, 162 u. oft; ἑστάμεναι περὶ τοῖχον, an der Wand rings herum stehen, 18, 374; περὶ Πηνειὸν ναίεσκον, 2, 757, wie περὶ Δωδώνην οἰκί' ἔθεντο, 2, 750; νῦν ὅτω περὶ γούνατ' ἐμὰ στήσεσθαι Ἀχαιούς, 11, 609; φυλάσσοντες περὶ μῆλα, um die Heerden, 12, 303; ἑλισσόμενοι περὶ δίνας, um die Strudel oder in den Strudeln sich herumdrehend, 21, 11, u. in ähnlichen Beziehungen oft; auch περί τ' ἀμφί τε τάφρον, verstärkt, 17, 760; περί τ' ἀμφί τε κύματα, Hes. Th. 848; u. περὶ πίδακας ἀμφί, Theocr. 7, 142, rings herum; ὅ καὶ περὶ πρύμναν πόλεως καχλάζει, Aesch. Spt. 742, von den Wellen, wie 108; περὶ τεῖχος θήκας Ἰλιάδος γῆς εὐμορφοι κατέχουσιν, Ag. 440; οὓς πέρι πᾶσα χθὼν στένεται, Pers. 61; περὶ τὴν θάλασσαν οἰκοῦντες, Plat. Phaed. 109 b, vgl. Tim. 40 a Theaet. 208 d; περὶ τὸ βασίλειον, Xen. Cyr. 2, 4, 4; περὶ τοὺς πόδας περιελεῖν, um die Füße umwickeln, An. 4, 5, 36; — Plat. sagt auch περὶ τὴν κρήνην εὕδειν, an der Quelle schlafen, Phaedr. 259 a. — Oft wird nur im Allgemeinen ein Umkreis damit bezeichnet, χρονίζειν περὶ Αἴγυπτον, Her. 3, 61, wie διατρίβειν περὶ Πειρήν, 7, 131, u. öfter, wo wir es durch in dem Lande übersetzen müssen; vgl. ᾤκουν περὶ πᾶσαν τὴν Σικελίαν, sie wohnten in ganz Sicilien umher, Thuc. 6, 2; εὖρος δ' ἂν τις οὐκ ἐλάττους περὶ τοὺς βαρβάρους ἢ τοὺς Ἕλληνας, bei den Barbaren, Plat. Rep. VIII, 547 b; Φίλιππος περὶ Ἑλλήσποντον ὤν, Dem. 8, 3; οἱ περὶ Φωκίδα τόποι, Pol. 5, 24, 12; vgl. Schäfer zu Schol. Par. Ap. Rh. 4, 132. — c) oft von Personen, die zu Jemandes Umgebung oder Gefolge gehören, οἱ περί τινα, τῶν περὶ ἑαυτὸν δορυφόρων, die Trabanten seines Gefolges, Plat. Rep. VIII, 567 e, wobei aber gew. die Person selbst mitgerechnet wird, so daß οἱ περὶ Ἡράκλειτον, Crat. 440 c, den Heraklit und seine Anhänger, die man als ein Ganzes zu betrachten gewohnt ist, bedeutet; vgl. Phil. 44 c; Xen. An. 1, 5, 7. 2, 4, 2; Sp., wie Pol. u. Folgde bezeichnen damit auch wohl die Person allein, ohne weitere Beziehung auf die Umgebung, doch so, daß man dabei weniger an die wirkliche Persönlichkeit der Einzelnen, als an ihre Eigenschaften, den Umfang aller Eigenthümlichkeiten dachte (vgl. e). — d) wie schon Hom. vrbdt περὶ δόρπα πονεῖσθαι, περὶ δεῖπνον πένεσθαι, sich um die Mahlzeit beschäftigen, Il. 24, 244 Od. 4, 624, vgl. περὶ τεύχεα ἔπονσε, sie sind geschäftig um die Waffen her, Il. 15, 555, wo noch an ein eigentliches Umherlaufen zu denken ist, u. αἰεὶ περὶ κεῖνον ὀΐζυε, 3, 408, bei ihm sitzend, trauernd um ihn, — so ist περί τι εἶναι, γίγνεσθαι = um Etwas sein, sich damit beschäftigen, drückt also das Beziehen der Thätigkeit auf einen Gegenstand aus, der als der Mittelpunkt derselben betrachtet wird, ἢ ἂν ᾖ περὶ λόγους, Plat. Gorg. 450 b, οἱ περὶ ταῦτα ὄντες, Phaedr. 273 a; und so sind οἱ περὶ τὴν θήραν die sich mit der Jagd beschäftigen, die

Digitized by Google

Jäger, Soph. 220 d; οἱ περὶ τὰς τελετάς, Phaed. 69 c; vgl. Xen. οἱ μὲν περὶ τὰ ἐπιτήδεια ἦσαν, An. 3, 5, 7; περὶ τὸ βοηθεῖν ἐγίγνοντο, Pol. 1, 41, 6; ὁ περὶ τὰς πράξεις, 9, 1, 4. — e) daher überhaupt sich auf Etwas beziehen, αἱ νομοθεσίαι καὶ τὸ ὠφέλιμον περὶ τὸ μέλλον ἐστίν, Plat. Theaet. 179 a; περὶ λόγου δύναμίν ἐστι πᾶσα αἵτη ἡ πραγματεία, Crat. 408 a; auch λέγειν περὶ τὰ στίλα, Gorg. 490 c, vgl. Soph. 232 b. So bei vielen andern Verbis; εὐσέβειν περὶ ξένους, Eur. Alc. 1151, wie εὐσεβεῖν περὶ θεούς, Plat. Conv. 193 b, fromm sein in Beziehung auf die Götter, gegen die Götter; κακουργεῖν περί τινα, Ar. Nub. 994; ὅσια περὶ θεούς, Eur. Suppl. 367; τὰ προσήκοντα πράττοι ἂν τις περὶ θεοὺς καὶ περὶ ἀνθρώπους, Plat. Gorg. 507 a; τὸ περὶ σὲ ἄριστον, das Beste in Beziehung auf dich, für dich, Legg. X, 903 d; ὅτι χρηστὸν ἡ πονηρὸν περὶ τὸ σῶμα, Prot. 313 d; τοσοῦτος περὶ ἐμέ, so gegen mich, Xen. Cyr. 5, 4, 12; ἄδικος, κακὸς περί τινα, An. 1, 6, 8. 4, 8; προθυμία περί τι, 7, 6, 11; ἁμαρτάνειν περί τινα, 3, 2, 20; vgl. Her. περὶ τούτους οὕτως εἶχε, 8, 85. — Auch ἐγκωμιαζόντων αὐτὸν περὶ τὴν μάχην, Plat. Theaet. 142 b, loben in Beziehung auf den Kampf, um oder über den Kampf, wie ἄγασθαί τινα περί τι, Legg. XII, 948 b; οὐ γὰρ σμικροὶ περὶ αὐτὰ φθόνοι τε γίγνονται καὶ ἄλλαι δυσμένειαι, Prot. 316 d. — Daher dient es zu Umschreibungen, wo der Genitiv oder ein Adjectivum in der Uebersetzung bequemer ist, ἡ περὶ ἡμᾶς ἡνιόχησις, Plat. Phaedr. 246 b, = ἡμῶν; τὰ περὶ τὸ σῶμα, was sich auf den Körper bezieht, das Körperliche, 246 d; τὸ περὶ ἀνδρείαν γένος, Polit. 310 d; τοῦ περὶ Φωκέας ὀλέθρου, welches die Phocaer betroffen, Dem. 19, 76; τὰ περὶ τὸν Ἅππιον προτερήματα, Pol. 1, 16, 1; τὸ γεγονὸς σύμπτωμα περὶ τὸν Γναῖον, 1, 22, 1; ἐπιβολὴ περὶ τὸν ἡγεμόνα γενομένη, 3, 81, 7, ist die Feigheit des Feldherrn selbst; vgl. Antiph. 4 δ 2, σοκεῖ μοι περὶ τὸν ἄρξαντα τῆς πληγῆς τὸ ἀδίκημα εἶναι, d. i. der angefangen hat zu schlagen, hat Unrecht gethan; — τὰ περὶ τὸν Κῦρον u. ä. oft bei Her., Alles, was den Kyrus betrifft; τὰ περὶ τὴν ἀρετήν, was zur Tugend gehört, daher die Tugend selbst. — f) bei Zeitbestimmungen wird ein nur ungefähr bestimmter Abschnitt angegeben, περὶ τὰ Μηδικά, um die Zeit der Perserkriege, περὶ τούτους τοὺς χρόνους, um diese Zeit, Thuc. 3, 89; περὶ μέσας νύκτας, Xen. An. 1, 7, 1 Cyr. 4, 5, 13 u. öfter; περὶ ἄριστον ὥραν, Hell. 1, 1, 12; περὶ τοὺς καιροὺς τούτους, Isocr. 4, 73; Sp. — g) auch bei unbestimmten, ungefähren Zahlenangaben wird περί gebraucht, περὶ ἕτη μάλιστα πέντε καὶ ἑξήκοντα, Plat. Parmen. 127 b; Xen. u. Folgde; zuweilen ist es dann ohne Einfluß auf den Casus, vgl. Lob. zu Phryn. 410.

Seinem Casus wird περί in allen Verbindungen nachgestellt und erleidet dann die Anastrophe, πέρι; Beispiele aus Dichtern und aus der Prosa sind schon oben mit angeführt; auffallend ist Plat. Legg. VII, 809 e, γραμμάτων εἴπομεν ὡς οὐχ ἱκανῶς ἔχεις πέρι. S. auch Arist. poet. 22.

In der Zusammensetzung bedeutet περί bes. — a) um, ringsum, περιβάλλω, περιβλέπω u. ä., — herum, Vollendung eines Kreislaufes und Rückkehr zu demselben Punkte, von dem die Bewegung ausgegangen war, περιβαίνω, περιέρχομαι. — b) ein Darüberhinausgehen, Ueberschreiten, Uebertreffen, über, περιγίγνομαι, περίειμι, περιτοξεύω. — c) bes. bei adj. eine Verstärkung des einfachen Begriffs, περικαλλής. — d) in περιδέξιος drückt es wie ἀμφί den Begriff der Zweiheit aus.

Das ι wird bei περί in der Regel vor einem Vocal nicht elidirt; nur im Aeolischen kam diese Elision vor, u. so sagt Pind. Ol. 6, 38 ταύτας περ' ἁπλάτου πάθας, nach Böckh; περίαχε Hes. Th. 678, nachgeahmt von Qu. Sm. 3, 601. 11, 382. — In der attischen Comödie folgt auf περί ein mit einem Vocal anfangendes Wort, ohne daß dies als Hiatus gilt, Ar. Equ. 1011 ff. u. sonst oft.

περι-άγαμαι (s. ἄγαμαι), sehr oder über die Maßen bewundern.

περι-αγαπάζω, = Folgdm, Hesych.; Einige rechneten Opp. Hal. 1, 385 als Tmesis hierher.

περι-αγαπάω, sehr, über die Maßen lieben, Sp.

περι-αγγέλλω, herum oder umher, überall verkündigen; τουτέων δὲ περιαγγελλομένων, Her. 7, 1; περιήγγελλον κατὰ τὴν Πελοπόννησον, Thuc. 2, 10, u. öfter; mit dem inf., nach allen Seiten Boten schicken, mit dem Befehl, Etwas zu thun, auch durch ein allgemeines Aufgebot requiriren; σίδηρον, 7, 18; Sp. Bei Dem. 21, 4, ὅσῳ πλείοσιν οὗτος ἠνώχληκε καὶ περιήγγελκε, ist wohl in παρήγγελκε mit Buttmann zu ändern, s. παραγγέλλω.

περι-αγείρω (s. ἀγείρω), herum versammeln, im med. für sich einsammeln (als Sold oder Lohn), stipem colligere; Plat. Rep. X, 621 d, vgl. Tim. lex. 216 u. Suid., wie das simplex. Einige ziehen aus Hom. hieher als Tmesis περὶ δ' ἄλλαι ἀγηγέρατο, Od. 11, 387.

περι-ᾱγή, ἡ, Umbiegung, Arat. Phaen. 687.

περι-αγής, ές, umgebogen oder zerbrochen; αἰγυπιέαι, Mel. 115 (VI, 163); τρύπανον περιᾱγές, bei Leon. Tar. 28 (VI, 204), dor. für περιηγές, der herumgedreht wird, d. h. rund; Conj. Reiske's bei Plut. de Pyth. or. 21: ἐν κατόπτροις ἐπιπέδοις τε καὶ κοίλοις καὶ περιαγέσι; vgl. de amor. prol. 2, τὸ μὲν σχῆμα περιαγὲς ὡς ἁλιευτικοῦ κύρτου.

περι-αγῑνέω, = περιάγω, in tmesi, Arat. 23.

περι-αγκωνίζω, die Hände herum auf den Rücken binden, Hippocr. u. Sp.

περι-αγκώνισμα, τό, das Herumbinden der Hände auf den Rücken, VLL.

περι-αγνίζω, ringsum abwaschen oder reinigen; ὕδατι, D. Hal. 7, 72; Plut. de sol. anim. 20; ᾄσμασί, Luc. Necyom. 7.

περι-άγνῡμι u. **περι-αγνύω** (s. ἄγνυμι), herumbrechen, Sp. — Pass. sich herumbiegen, ὄψ περιάγνυται, die Stimme bricht sich rings umher, schallt durch Brechung verstärkt rings umher, Il. 16, 78; u. in tmesi, περὶ δέ σφισιν ἄγνυτο Ἠχώ, Hes. Sc. 279; sp. D., μέλαν περιάγνυται ὕδωρ, Ap. Rh. 2, 791.

περι-αγοραῖος, ὁ, der sich immer auf dem Markte herumtreibt, Pflastertreter, Schwätzer, VLL.

περι-αγορευτής, ὁ, Erkl. zum Vorigen, Hesych.

περι-άγχω, erdrosseln, ersticken, Suid.

περι-άγω (s. ἄγω), herumführen; περιάγουσίν σε πρὸς τἀριστερά, Eur. Cycl. 682; περιάγειν τὴν κεφαλήν, Ar. Pax 665, wie τὸν αὐχένα Plat. Rep. VII, 515 c; περιῆγε τὸν ἵππον ἄγχοῦ τῇ ἵππῳ, Her. 3, 85, vgl. 4, 73; u. mit dem accus.

Digitized by Google

des Ortes, *περιάγουσι τὴν λίμνην κύκλῳ*, 4, 180; *οἷον τροχοῦ περιαγομένου*, Plat. Tim. 79 b, oft; auch *οἱ τὰ μαθήματα περιάγοντες κατὰ τὰς πόλεις*, Prot. 313 d; Folgde; *τὸ ἱππικὸν εἰς τὸ Μαιάνδρου πεδίον περιήγαγεν*, Xen. Ages. 1, 15, u. oft; *περιάγειν τὼ χεῖρε*, beide Hände herum und auf den Rücken drehen, um sie zu binden, Lys. 1, 25; Long. 2, 14; pass., *περιαχθεὶς τὼ χεῖρε*, Jac. Philostr. imagg. 464. — Intr. sich herumtreiben, gaffend umhergehen, N. T., z. B. *περιῆγε τὰς πόλεις*, Matth. 9, 35; vgl. Dem. 42, 5 *περιαγαγὼν τὴν ἐσχατιάν*. — Med. mit sich herumführen, immer bei sich haben, Xen. Cyr. 2, 2, 28 Mem. 1, 7, 2, u. öfter bei Ath. u. Sp.

περι-αγωγεύς, ὁ, der Herumführende; auch eine Maschine zum Umdrehen, Luc. navig. 5.

περι-αγωγή, ἡ, das Herumführen, das Umwenden; *στρέφεσθαι διττὰς καὶ ἐναντίας περιαγωγάς*, Plat. Polit. 269 e; der Schleuder, Pol. 27, 9, 6; Sp., bes. Plut., auch = Umschweif, List, vgl. reip. ger. praec. 25, *πολλὰ γὰρ ἀπ' εὐθείας οὐκ ἔστιν ἐξῶσαι τῶν ἀλυσιτελῶν, ἀλλὰ δεῖ τινος καμπῆς καὶ περιαγωγῆς*.

περι-αγωγίς, ἡ, = *περιαγωγεύς*, Umdrehen, Sp.

περι-αγωγός, herumführend.

περι-ᾄδω, umsingen, von allen Seiten besingen, Sp., wie Plut. Symp. 4, 1, 3 M im pass., Luc. salt. 27.

περι-αθρέω, ringsumhersehen u. betrachten, *τὴν φύσιν*, Plat. Ax. 370 d u. Sp., wie S. Emp. adv. eth. 255. Die VLL. erkl. *περισκοπεῖν*.

περι-άθρησις, ἡ, das Besehen, Beschauen, bei Poll. 2, 54 Erkl. von *περιωπή*.

περι-αθροίζω, ringsum versammeln, Hesych.

περι-αθύρω, ringsumspielen, Ael. N. A. 1, 11, l. d. S. *περιθυρέω*.

περι-αίνυμαι, = *περιαιρέομαι*, ringsumher wegnehmen, Hesych.

περι-αίρεσις, ἡ, das Ringsherumwegnehmen, Theophr.

περι-αιρετός, ringsum weg- oder abgenommen, Luc. pro imag. 3 u. a. Sp.

περι-αιρέω (f. *αἱρέω*), etwas Rundherumgehendes weg- oder abnehmen, *σφέων τὸ τεῖχος περιεῖλε*, er riß die Mauern ringsum nieder, Her. 3, 154. 6, 46; vgl. Thuc. 4, 133; Lys. 13, 14 u. Sp., wie Pol. 19, 1, 1; *ὅπλα τινός*, Einem die Waffen abnehmen, ihn entwaffnen, u. übertr., *περιελῶ σ' ἀλαζονείας*, Ar. Equ. 290; *δέρματα σωμάτων*, Plat. Polit. 288 e; *αὐτοῦ τὰ κοινὰ πάντα περιελόντες*, Soph. 264 e; *περιαιρετέον*, Arist. oec. 2, 1. — Med. Etwas von sich abnehmen, ablegen, *σφρηγῖδα*, einen Ring abziehen, Her. 3, 41; auch wie das act., *βιβλίον ἓν ἕκαστον περιαιρεόμενος*, 3, 128, einen jeden Brief von allen Seiten lösend, ihn entsiegelnd; *περιαιρούμενον τὰς ταινίας*, Plat. Conv. 213 a, u. öfter; *περιαιρεῖσθαί τινος τὰ ὅπλα*, Xen. Cyr. 8, 1, 47. — Pass., *περιῃρημένων τοσούτων κακῶν*, Plat. Phaedr. 231 b; *περιῄρηνται τοὺς στεφάνους*, Dem. 26, 5, wie *περιαιρεθεὶς τὰ ὄντα*, wenn ihm sein Hab und Gut genommen ist, 21, 138; Sp., wie Plut.

περι-αίρημα, τό, das Weg- oder Abgenommene, Abgelegte, Schol. Ar. Equ. 767.

περι-αίρω, rings erheben, Sp.

περι-ακμάζω, sehr blühen, Clem. Al. u. a. Sp.

περι-ακολουθέω, rings von allen Seiten umgeben u. begleiten, Polem. physiogn. 1, 6.

περι-ακοντίζω, von allen Seiten mit dem Wurfspieß werfen, Plut. Galb. 26.

περί-ακτος, umgedreht oder herum zu drehen; *δίφροι*, Stühle mit Drehfüßen, Artemo bei Ath. XIV, 637 c; *τὰ περιάκτα*, eine Wurfmaschine, Mathem. vett. Bei Plut. glor. Ath. 6 auch *μηχαναὶ ἀπὸ σκηνῆς περίακτοι*. — Das Umhergetragene, Verbreitete, Plut. Cim. 2.

περι-αλγέω, um und um Schmerz empfinden, *τῷ πάθει* Thuc. 4, 14, Sp. öfter.

περι-αλγής, ές, um und um oder sehr Schmerz leidend, Ggstz von *περιχαρής*, Plat. Rep. V, 462 b; Nic. Th. 498 u. Sp., wie Plut. öfter.

περι-άλειμμα, τό, Anstrich, Tünche, Ios.

περι-αλείφω (f. *ἀλείφω*), ringsum anstreichen, überziehen; *πάντα ἐξωθεν περιήλειψαν τὸν νεὼν ἀργύρῳ*, Plat. Critia. 116 d; Theophr. u. Sp. übtr.; *περιαλήλιπται καὶ καταπέπλασται σαρκίνοις ἐμφράγμασι*, Plut. Symp. 9, 11, 6.

περί-αλλα, adv., s. *περίαλλος*.

περι-αλλό-καυλος, mit dem Stengel sich um andere Pflanzen od. Bäume windend und anhaltend, Theophr.

περί-αλλος, über andere hinaus, mehr als andere, ausgezeichnet, *γλωττισμοί*, Philodem. 21 (V, 132. u. öfter in der Anth. — Gew. im neutr. *περίαλλα*) adverbial, vorzüglich, besonders; H. h. 18, 46; Pind, *περίαλλ' ἐτίμασε*, P. 11, 5; u. so auch Soph. O. R. 1218; Ar. Thesm. 1070, wie Opp. H. 1, 143.

περίαλος, ὁ, = *ἰσχίον*, Hüfte, VLL.

περι-αλο υργής, ές, = Folgdm (?).

περι-αλο υργός, rings mit Purpur gefärbt, Ar. Ach. 821, *ὁ περιαλουργὸς τοῖς κακοῖς*, komisch.

περι-αμάω, von allen Seiten her sammeln. Das med. erkl. Hesych. durch *θερίζω*, Geopon.

περί-αμμα, τό, alles Um- oder Angehängte u. so Getragene, Amulet, oder sympathetische Mittel, die, am Leibe getragen, helfen sollen; Pol. frg. 63; D. Sic. 5, 65; Lucill. 37 (XI, 257).

περι-αμπ-έχω (f. *ἔχω*), ringsherum anlegen, *τὰ ὀστᾶ μετὰ τῶν σαρκῶν καὶ δέρματος*, Plat. Phaed. 98 d; med. sich umhüllen, *τοιαῦτα καὶ ὀνόματα καὶ ῥήματα περιαμπέχονται Σατύρου — δοράν*, Conv. 221 e; übertr. *τὴν μέθην*, Ael. V. H. 14, 41; Plut. u. A.

περι-αμπ-ίσχω, = Vorigem; *λόγους*, Eur. Med. 282; *καὶ τοῦτό γ' ἐπίτηδές σε περιήμπισχεν*, Ar. Equ. 890.

περι-αμύνω, ringsum vertheidigen, umschirmen, Plut. Alc. 7.

περι-αμύσσω, att. *-ττω*, rings umher, von allen Seiten ritzen, übtr., *θέος τι περιαμύττον τὸν νοῦν*, Plat. Ax. 365 d.

περι-αμφι-έννῡμι (f. *ἕννυμι*), von allen Seiten her umkleiden, umgeben, *κύκλῳ περιημφιέννυ τὴν κεφαλήν*, Plat. Tim. 76 a u. Sp.

περι-άμφ-οδος, von allen Seiten zu umgehen, bes. von freistehenden großen Gebäuden od. ganzen Straßenvierteln, insula der Lateiner, Sp.

περι-αναγκάζω, herumzwängen, Hippocr.

περι-αν-αιρέω, = *περιαιρέω*, bei Ocell. Luc. 4, 13, f. 2.

περι-αν-έχω (f. *ἔχω*), v. l. bei Ar. Pax 17; Suid.

Digitized by Google

περι-ανθέω, ringsumher, daran, darüber blühen, Plut. Symp. 3, 1 a. E.

περι-ανθής, ές, rings umher blühend, Nic. bei Schol. Ar. Equ. 406.

περι-ανθίζω, ringsumher mit Blumen umgeben, Sp., im eigtl. Sinne u. übertr., schmücken, zieren.

περι-αν-ίστημαι (s. ἵσταμαι), ringsumher aufstehen, Apolld. 2, 1, 4.

περι-αντλέω, darüber, darauf schütten, Plut. de garrul. 1.

περι-απλόω, darum auseinanderfalten, darüber ausbreiten, Plut.

περί-απτος, umgehängt, äußerlich, im Ggsz von ἐν ἑαυτῷ ἔχειν, Arist. Eth. 1, 8, 12; — τὸ π. = περίαμμα, Amulet, Plat. Rep. IV, 426 b, neben ἐπῳδαί, u. oft bei Plut. u. a. Sp.

περι-άπτω (s. ἅπτω), 1) umbinden, umknüpfen, φάρμακα γυίοις, Pind. P. 3, 52; übh. anthun, bes. von schlimmen Dingen, πολὺ τῆς πενίας πρᾶγμ' αἰσχιον ζητεῖς αὐτῷ περιάψαι, Ar. Plut. 590, vgl. Ach. 615; αἰσχύνην τινί, Plat. Apol. 35 a, Schmach anthun; ὄνειδος, Euthyd. 272 a, wie Lys. 21, 24; auch med., sich umthun, Plat. Rep. III, 417 a; τινὶ τιμάς, Xen. Cyr. 1, 5, 9; ἀνελευθερίαν, den Vorwurf der niedrigen Gesinnung sich zuziehen, 8, 4, 32; ἀγαθόν τινι, Mem. 2, 6, 13; δύναμιν, Hier. 11, 13; αἰσχρὰν δόξαν πόλει, Dem. Lpt. 10 u. Folgde, wie Luc. Pseudol. 25. — 2) ringsum Feuer anzünden, Phalar. ep. 5, zw.

περι-αράσσω, att. -ττω, darumher od. darüber schlagen, Poll. 1, 111 u. Sp.

περι-άργυρος, umsilbert, κανόνες, Ath. XII, 538 d.

περι-αργυρόω, versilbern, ῥύπος περιηργυρωμένος, Schmutz in Silber gefaßt, Stob.

περι-αρμόζω, ringsumher anfügen; ἡνίκ' ἂν τοὺς πώγωνας ἀκριβώσητε περιηρμοσμένας, Ar. Eccl. 274; Plat. Ax. 366 a; im aor. περιήρμοσεν Plut., τινί, de adul. et am. discr. 6.

περι-άρσις, ἡ, das Umackern, D. Hal. 1, 88.

περι-αρόω (s. ἀρόω), umackern; D. Hal. 5, 25; Plut. Popl. 16; γῆν, reipubl. ger. praec. 27.

περι-αρτάω, ringsumher anhängen, Plut. Pericl. 38.

περι-ασθμαίνω, umhauchen, tief athmen, keuchen, Heliod. 8, 9.

περί-ασις, ἡ, eine Modulation der Stimme, τὴν φωνὴν ἐμμελείαις τισὶ καὶ μαλακότησι καὶ περιάσεσιν ἐφηδύνοντες, Plut. de audit. 5.

περι-αστράπτω, ringsum blitzen, Sp., wie N. T.; auch übertr., περιαστράπτεσθαι ὑπὸ τοῦ κάλλους, Iunc. bei Stob.

περι-α-σχολέω, sich um eine Sache beschäftigen, Luc. bis accus. 11, l. d.

περι-αυγάζω, umglänzen, umleuchten, Heliod. 8, 9 u. a. Sp.

περι-αύγασμα, τό, das Umleuchtete, Heliod. 8, 9.

περι-αύγεια, ἡ, das Licht herum, die Beleuchtung, Clem. Al.

περι-αυγέω, = περιαυγάζω, Strab.

περι-αυγή, ἡ, = περιαύγεια, τοῦ ἡλίου, Plut. de fac. orb. lun. 22.

περι-αυγής, ές, umglänzt, Sp.

περί-αυγος, = περιαυγής, Arist. mund. 4, 22.

περι-αυθ-αδίζομαι, sehr eigenwillig od. hartnäckig sein, VLL. etl. aber μέγα φρονεῖ περὶ ἑαυτοῦ, also wie

περι-αντλίζομαι, sich viel mit sich selbst beschäftigen, viel Werth auf sich selbst legen; viel von einer und derselben Sache sprechen; VLL.

περι-αυτο-λογέω, von sich selbst sprechen, sich selbst rühmen; S. Emp. pyrrh. 1, 62; Greg. Cor. p. 5.

περι-αυτο-λογία, ἡ, das Sprechen od. Rühmen von sich selbst, Plut. de audit. 5.

περι-αυχενίζομαι, um den Hals fallen (?), Sp.

περι-αυχένιος, um den Nacken oder Hals gehend, Her. 3, 20; τὸ περιαυχένιον, Halsband, Heliod. 7, 27.

περι-αὐω, statt περι-ἰαύω, darum herum schlafen, in der Nähe schlafen, zw.

περι-αφ-ίημι (s. ἵημι), verstärktes ἀφίημι, Sp.

περι-αφρίζω, ringsum schäumen, Sp.

περι-αχυρίζω, rings enthülsen, Sp.

περι-βάδην, adv., umschreitend, herumgehend, bes. mit auseinander gespreizten Beinen umfschließend, wie Männer reiten; dah. von der Europa, die auf dem Stier reitet, Achill. Tat. 1, 1 sagt οὐ περιβάδην, ἀλλὰ κατὰ πλευράν; Plut. Artax. 14.

περι-βαίνω (s. βαίνω), umschreiten, umgehen od. darüber ausschreiten, treten, bes. zum Schutz, um zu vertheidigen; absolut, Il. 8, 331. 13, 420. 14, 424; ὡς περὶ Πατρόκλῳ βαῖνε, 17, 6, was man als Tmesis hierherzieht; — c. gen., οὐδ' ἔτλη περιβῆναι ἀδελφειοῦ κταμένοιο, Il. 5, 21; c. dat., Ἱππόθοῳ περιβάντα, 17, 313; vgl. Ael. N. A. 3, 46. 6, 62 u. s. ἀμφιβαίνω u. περί. — Uebertr. sagt Soph. τῷ δ' ἀθλίας ἄσημα περιβαίνει βοῆς, Ant. 1194, Schol. περιστοιχίζεται, es umtönt sein Ohr, wo Nichts zu ändern ist; περί τι, Ar. Lys. 979, im obscönen Sinne; vgl. Plut. Lacon. apophth. p. 188, κάλαμον περιβεβηκὼς ὥσπερ ἵππον, mit ausgespreizten Beinen umfaßt halten, darüberstehen (vgl. περιβάδην); so Ael. V. H. 12, 15.

περι-βάλλω (s. βάλλω), 1) umwerfen, umlegen; bei Hom. in tmesi, v. l. Od. 9, 185; περὶ δ' ἄντυγα βάλλε φαεινήν, Il. 18, 479; φίλας περὶ χεῖρε βαλόντε, umschlingen, Od. 11, 211; vgl. Ar. περιβαλλε δὲ χέρας, Thesm. 914; u. in Prosa, Plat. Conv. 191 a 219 b u. A., wofür Eur. sagt πρὸς στέρνα πατρὸς στέρνα τἀμὰ περιβαλῶ, I. A. 632; vgl. περιβαλὼν πλευροῖς ἐμοῖσι πλευρά, Or. 798; περιβεβληκότες ἀλλήλους, einander umarmt haltend, Xen. Conv. 9, 7; c. gen., περίβαλλε θόλοιο, Od. 22, 468; bes. von Kleidungsstücken und Waffen; gew. τινί τι, τοιόνδε Τροίᾳ περιβαλὼν ζευκτήριον, Aesch. Ag. 515; aber auch τινά τινι, νεκρὸν θῆσω ποδώκει περιβαλὼν χαλκεύματι, Ch. 569, wie πόσιν ἀπείρῳ περιβαλοῦσ' ὑφάσματι, Eur. Or. 25; auch ἥδη με περιβάλλει σκότος, mich umgiebt, umfängt Dunkel, Soph. Phil. 1462; vgl. στεναγμῶν με περιβάλλει νέφος, Eur. Herc. Fur. 1140; uneigentl., πέπλοισι κρατὶ περιβάλω σκότος, 1159; auch τινὰ κακῷ, Or. 904, Einen mit Unglück umgeben, in Unglück verstricken, wie συμφορᾶις, Antiph. 3 β 12; Isocr. 4, 127; Σικελίαν πένθει, Plat. Ep. VII, 351 e; u. mit der andern Structur, οἶκτον περιβαλών, Eur. I. A. 934; φόβος εἰς τὸ δεῖμα περιβαλών μ' ἄγει, Hel. 319; βρόχῳ περὶ ὧν ἔβαλε τὸν αὐχένα, Her. 4, 60; u. übh. Einem Etwas beilegen, z. B. eine Eigenschaft, Würde, 1, 129, τινί τι; auch ἀναν-

Digitized by Google

ἄρίαν τινί, belegen, Eur. Or. 1031; Pol. στᾶσι τῷ λιμένι τεῖχος περιβαλών, 4, 65, 11; übertr., οὐ μικροῖς ἔλαττώμασι περιβεβληκὼς τὴν Ῥώμην, 1, 52, 2; ähnlich φυγῇ περιέβαλον τὸν ἄνδρα, sie belegten ihn mit der Verbannung, Plut. amat. narr. 5. — Häufiger im med., sich umwerfen, umthun, bes. sich Waffen und Kleider anlegen, περιβαλλομένους ἰδὲ τεύχεα, Od. 22, 148, wohin man auch als Tmesis zu rechnen pflegt περὶ δὲ ζώνην βάλετ' ἴξυί, 5, 231 u. öfter; ὁπόσα στρόφον ἐσθῆσιν περιβάλλονται, Aesch. Suppl. 853; auch περιβάλλοντό οἱ πτεροφόρον δέμας θεοί, Ag. 1118; φάρεα καὶ πλοκάμους περιβαλλόμεναι, Eur. I. T. 1151; κόσμον σώμασιν, Herc. Fur. 334; χλανίδιον, φᾶρος περιβάλλεσθαι u. dgl., Her. 1, 195. 3, 139. 9, 109; absolut, Matth. 6, 29, wie das act. S. Emp. adv. phys. 1, 90 braucht. So auch von Befestigungswerken, sich zum Schutze herum aufführen, bauen, τείχεα περιεβάλοντο, Her. 1, 141; ἕρκος ὑψηλόν, 7, 192. 9, 96; u. mit doppeltem accus., τεῖχος περιβαλέσθαι τὴν πόλιν, 1, 163. 6, 46; so auch Thuc. καί τινες καὶ τεῖχος περιεβάλλοντο, 1, 8; ταῖς πόλεσιν ἐρύματα, Xen. Mem. 2, 1, 14; u. mit anderer Struktur, τὴν νῆσον λιθίνῳ περιεβάλλοντο τείχει, Plat. Critia. 116 a; und τοῦτο γὰρ οὗτος ἔξωθεν περιβέβληται, Conv. 216 d; auch übertr., sich in einen Wortschwall hüllen, um seine Meinung zu verbergen, ibd. 222 c; viel Umstände machen, Phaed. 272 d. — 2) übertreffen, überlegen sein, ὅσσον ἐμοὶ ἀρετῇ περιβάλλετον ἵπποι, an Tüchtigkeit, Il. 23, 276, wie ὁ γὰρ περιβάλλει ἅπαντας μνηστῆρας δώροισι, Od. 15, 17. — 3) umgeben, umschlingen, umfassen, λαβεῖν ἀμφίβληστρον καὶ περιβαλεῖν πλῆθος πολλῶν τῶν ἰχθύων, mit dem Netz eine große Menge Fische einschließen, fangen, Her. 1, 141; χωρία, τόπους, eine Gegend lieb haben, sie oft besuchen, Xen. Cyn. 5, 29; τὸ περιβεβλημένον, die Umgebung, Her. 2, 91. — 4) med. an sich bringen, sich aneignen, in seinen Besitz, seine Gewalt bringen, ἰδίῃ περιβαλλόμενος ἰωυτῷ κέρδεα, Her. 3, 71; πολλὰ ἔσωσε χρήματα τοῖσι Πέρσῃσι, πολλὰ δὲ καὶ αὐτὸς περιεβάλετο, 8, 8; ἀπονητὶ πόλιν περιεβεβλήατο, 6, 25; τόπον, Isocr. 4, 36; δυναστείαν περιβεβλημένοι, ib. 184; κέρδεα, χρήματα u. ä., Xen. Cyr. 1, 4, 17 An. 6, 1, 3 Hell. 4, 8, 17 u. öfter, u. Sp., Pol. πλῆθος λείας, 1, 29, 7, öfter. — 5) umschiffen, umsegeln, τὸν Ἄθων περιέβαλλον, Her. 6, 44; αἱ νῆες παραπλεύσασαι καὶ περιβαλοῦσαι Σούνιον, Thuc. 8, 95, vgl. 7, 25.

περί-βαρα, τά, = περιβαρίδες, Hesych. erkl. ὑποδήματα.

περι-βαρίδες, αἱ, eine Art Frauenschuhe; Ar. Lys. 45. 47; Poll. 7, 87 aus Cephisodor.

περί-βαρυς, sehr schwer, überschwer, τὸ περίβαρυ κρύος, Aesch. Eum. 155; vgl. Lob. Phryn. 539.

περι-βασίη, ἡ, u. περιβασώ, οὖς, ἡ, die Umschreiterinn, Beiwort der Aphrodite in Argos, Clem. Al.

περί-βασις, ἡ, das Umschreiten, zum Schutz u. dgl.

περι-βασώ, ἡ, = περιβασίη, Hesych.

περι-βεβλημένως, adv. part. perf. pass. von περιβάλλω, umkleidet, gekleidet (?).

περι-βιβρώσκω (s. βιβρώσκω), rings umnagen, anfressen; Plut. adv. Stoic. 2; περιεβεβρωμένοι τροί, D. Sic. 2, 4.

περι-βιόω (s. βιόω), überleben, Plut. Ant. 53 Cor. 11; — transf., im Leben erhalten, LXX.

περι-βλαστάνω (s. βλαστάνω), ringsum keimen, κύκλῳ, Plut. de vit. aere al. 4.

περί-βλεπτος, von ringsher gesehen, geachtet, bewundert; βίος, Eur. Andr. 89; περίβλεπτος βροτοῖς, Herc. Fur. 508; Xen. Cyr. 6, 1, 5; καὶ ὀνομαστός, Conv. 8, 38; οὐδὲν περίβλεπτον ποιήσας, Mem. 3, 4, 1; τοῖς πολλοῖς, Luc. Nigr. 4; a. Sp., wie Automed. 1 (XII, 34); περίβλεπτος καὶ μακαριστὴ συναστεία, Pol. 10, 40, 9.

περι-βλεπτότης, ητος, ἡ, Angesehenheit, Berühmtheit, Sp.

περι-βλέπω, ringsumher blicken, umherschauen, sich nach Etwas umsehen; οὐδὲ τοὐνδεκον περιβλέποις ἄν, Soph. O. C. 1000, Rücksicht nehmen darauf; vgl. Xen. Cyr. 5, 1, 4; πρὸς τοὺς παρόντας, Plat. Eryx. 395 c; öfter bei Sp., τόπον, ihn suchen, Pol. 5, 20, 5; auch med., περιεβλέπετο τὸν ποιμένα, 9, 17, 6; pass., neben τιμᾶσθαι, von Allen rings angeschau't werden, 4, 62, 4; vgl. Eur. Phoen. 551 u. Ael. H. A. 6, 1, u. s. περίβλεπτος.

περί-βλεψις, ἡ, das Umblicken, Umschauen; ὀμμάτων, Arist. physiogn. 3, 9; Umsicht, καὶ ἐπιμέλεια, Plut. Alex. 23.

περί-βλημα, τό, Alles, was man umwirft, Umhüllung, Bedeckung; Plat. Polit. 288 b; περσικά, Ath. XII, 525 d.

περι-βλητικός, ἡ, όν, zum Umwerfen geschickt, Sp.

περί-βλητος, umgeworfen, Sp.

περί-βληχρος, sehr schwach, Ap. Rh. 4, 620.

περι-βλίζω, = περιβλύω, νάμασι, Arist. mund. 5, 11.

περι-βλύω, ringsum aufquellen, umsprudeln, umrauschen; κῦμα περιβλύει σπιλάδεσσιν, Ap. Rh. 4, 788; τινὶ λίμνην περιβλύσας, Philostr.

περι-βοάω (s. βοάω), rings umschreien, Lärm machen, Sp.

περι-βοησία, ἡ, = περιβόησις, Artemid. 2, 30.

περι-βόησις, ἡ, das Ausschreien, Verschreien, Sp., übh. Lärm, Unruhe, καὶ ταραχαί, Artemid. 2, 42.

περι-βόητος, 1) rings umher ausgeschrieen, gew. im schlimmen Sinne, wie unser „verschrieen", „berüchtigt"; πονηρία παρὰ πᾶσι περιβ., Din. 2, 15; Lys. 3, 30 u. Sp., wie D. Sic. 14, 76; doch auch im guten Sinne, berühmt, ἐν τῇ ποιήσει, Her. v. Hom. 24; ὁ στόλος τόλμης θάμβει καὶ ὄψεως λαμπρότητι περ. ἐγένετο, Thuc. 6, 31; Pol. u. a. Sp. — 2) umschrieen, von Lärm umgeben; Ἄρης, Soph. O. R. 192, Schol. περὶ δν ἕκαστος βοᾷ, der andere Schol. faßt es aktiv., περιβοῶν. Bei Plat. Phil. 45 e, ἡ σφοδρὰ ἡδονὴ περιβοήτους ἀπεργάζεται, macht, daß sie laut aufschreien. — Adv., Dem. 17, 5.

περι-βοθρόω, rings umgraben, Theophr.

περί-βολαιον, τό, was man umwirft, Umwurf, Kleid; θανάτου περιβόλαι' ἀνήμεθα, Eur. Herc. Fur. 549; auch σαρκὸς περιβόλαια ἐκτησάμην ἠβῶντα, ib. 1269, d. i. ἦβησα; auch in späterer Prosa, ἅμαξαι ἁλουργοῖς καὶ ποικίλοις περιβολαίοις, Plut. Alex. 67.

περι-βολή, ἡ, 1) das Umwerfen; χειρῶν περιβολὰς λαβεῖν, Umarmung, Eur. I. T. 903, wie Plut. C. Gracch. 15; — Umlegen, bes. eines Kleides, der Waffen u. ä., auch das, was man umwirft, Kleider,

Digitized by Google

Waffen u. dgl. ſelbſt, *ἀτοίχους περιβολὰς σκηνωμάτων*, Eur. Ion 1133; die Mauer, Phoen. 1085; *εἰς σκοτεινὰς περιβολὰς μεθῆ ξίφος*, 283; *περιβολῇ χωρίζοντες καὶ ὑποβολῇ*, Plat. Polit. 280 b. — Uebh. der Umfang, *οἰκίης*, Her. 4, 79; *χωρίον γωνιώδη τὴν περιβολὴν ἔχοντος*, Thuc. 8, 104; *περιβολὴν ποιεῖσθαι*, herumgehen, Xen. Cyr. 6, 3, 30; *τῶν πραγμάτων*, Umfang, Pol. 16, 20, 9. — Umweg, *καὶ κύκλος*, Plut. Lucull. 21. — 2) das Trachten wonach (vgl. *περιβάλλομαι*), Unternehmen, *τῆς ἀρχῆς*, Xen. Hell. 7, 1, 40; Zweck, *τοῦ λόγου*, Isocr. 5, 16; einzeln bei Sp. — 3) In der Rhetorik der Schmuck, mit dem man den Gedanken umkleidet, der wohlumrundete Redeſatz, circumjecta oratio, Quinctil. 4, 2, 117.

περί-βολον, τό, = Folgdm.

περί-βολος, ὁ, das Umgebende, Einſchluß, Gehäge; Eur. Troad. 1141; *θώρακ' ἐχίδνης περιβόλοις ὡπλισμένον*, Ion 993; auch adjectiviſch, *στέφεα περίβολα*, I. A. 1477; — Mauern, Thuc. 1, 89. 90 und öfter, wie Plat. *ἐν αὐτῷ τῷ τῆς πόλεως περιβόλῳ καὶ προαστείῳ*, Legg. VI, 759 a; *οἰκήσεων*, Rep. VIII, 548 a, u. ſonſt; Folgde, *πόλις κατὰ τὸ περίβολον οὐ μεγάλη*, Pol. 4, 65, 3, öfter.

περι-βομβέω, umſauſen, Luc. Lexiph. 16 Imag. 13.

περι-βόσκω (ſ. *βόσκω*), rings herum vom Vieh abweiden laſſen, Nic. Al. 391 Ther. 611; pass. übtr. Call. Ap. 84.

περι-βοτανίζω, rings umjäten, Sp.

περί-βουνος, rings umhügelt, Plut. Philop. 14.

περι-βράζω, rings umher aufkochen, Sp.

περι-βράσσω, att. -ττω, rings umher od. ſehr erſchüttern, *γέλωτι*, Sp.

περι-βραχιόνιον, τό, Armband, Armrüſtung, Xen. Cyr. 6, 1, 51.

περι-βραχιόνιος, um den Arm gehend, *φόρημα*, Plut. Dem. 30.

περι-βρέμω, umrauſchen, Ap. Rh. 2, 323; gew. im med., *τινί*, D. Per. 131. 475; Opp. Cyn. 2, 67.

περι-βρέχω, ringsum benetzen, Sp.

περι-βριθής, ές, umlaſtend, ſehr ſchwer, Orph. frg. 88.

περι-βρίθω, rings herum beſchweren, u. intranſ., rings ſchwer laſten, aufliegen, Nic. Th. 851 Al. 143.

περι-βρομέω, = *περιβρέμω*, *δεινὸν περιβρομέεσκον ἀκοναί*, Ap. Rh. 4, 17.

περι-βρυής, ές, ringsum ſtrotzend, grünend u. blühend, Nic. Th. 531. 841.

περι-βρύχιος, rings im, unter Waſſer, *περιβρυχίοισιν περῶν ὑπ' οἴδμασιν*, Soph. Ant. 336, im Sturmbewegten, wogenden Meere, wo eine Woge die andere verſchlingt. Vgl. *ὑποβρύχιος*.

περι-βρύχω, ringsum brüllen, Sp., zw.

περί-βρωσις, ἡ, das Umnagen od. Anfreſſen (?).

περί-βρωτος, rings umnagt, Sp.

περι-βυρσόω, umlebern, Sp.

περι-βύω, ringsum verſtopfen, Luc. Gall. 11.

περι-βωμίζω, den Altar rings umgehen.

περι-βώμιος, um den Altar.

περί-βωτος, ion. ξ§ζgn ſtatt *περιβόητος*.

περι-γανόω, ringsum glänzend od. glatt machen, Sp.

περι-γάνυμαι, ſich ſehr freuen, Sp.

περι-γεγονότως, übertreffend, von *περιγίγνομαι*, Sp.

περι-γεγραμμένως, adv. perf. pass. von *περιγράφω*, beſtimmt umſchrieben od. umgränzt, Schol. Ar. Pax 418.

περι-γέγωνα (ſ. *γέγωνα*), ringsum rufen oder ſchreien, D. L. 5, 65.

περί-γαιος, die Erde umgebend, rings um die Erde gehend, Plut. Symp. 9, 14, 4 u. a. Sp.

περι-γαλάω (ſ. *γαλάω*), darüber lachen (?).

περι-γενητικός, ἡ, ὁν, überlegen, *εἰμαρμένη ἁπάντων περιγενητική*, Plut. stoic. repugn. 47, öfter.

περι-γηθής, ές, ſehr froh, Ap. Rh. 3, 818. 4, 887.

περι-γηράσκω (ſ. *γηράσκω*), daran, dabei altern, Ios. u. a. Sp.

περι-γίγνομαι, ion. u. ſpätere Form *-γίνομαι* (ſ. *γίγνομαι*), — 1) darüber werden, -kommen, überlegen ſein, *τινός*, Einem, *ὅσσον περιγιγνόμεθ' ἄλλων*, Od. 8, 102; u. mit dem dat. der Sache, *μήτι*, an Klugheit, *ἡνίοχος περιγίγνεται ἡνιόχοιο*, Il. 23, 318; abſolut, Her. 1, 214. 6, 109; *πολυτροπίῃ τοῦ βασιλῆος περιγενέσθαι*, 2, 121, 5, wie 1, 207 u. ſonſt; auch c. acc. der Perſon, *τοὺς Ἕλληνας*, 9, 2, zw.; *περιγενόμενοι τῇ μάχῃ*, Thuc. 8, 16; Plat. pflegt *περιγίγνεσθαι καὶ πλεονεκτεῖν τῶν ἐχθρῶν*, Rep. II, 362 b; *τινός*, Prot. 343 c; *τῷ πολέμῳ*, Menex. 242 e; *τάχει τοσοῦτον περιεγένου αὐτοῦ*, Xen. Cyr. 3, 1, 19 u. öfter; Pol. u. a. Sp. — 2) übrig ſein od. bleiben, am Leben bleiben, überleben; abſolut, Her. 1, 122; *σοφλαβὼν τῆς στρατιῆς τοὺς περιγινομένους*, 5, 46; auch *αἱ νῆες περιεγεγόνεσαν*, 8, 93, die Schiffe waren übrig geblieben, gerettet; u. c. gen., *περιεγένετο τούτου τοῦ πάθεος*, er überlebte, rettete ſich aus dieſer Niederlage, 5, 46; *συγκατοικίσαι δὲ καὶ Δεοντίνους, ἦν τι περιγίγνηται αὐτοῖς τοῦ πολέμου*, Thuc. 6, 8; *ἐκ τῶν μεγίστων*, 2, 49; *ἐὰν περιγίγνηταί τις τῶν υἱέων αὐτῷ*, Plat. Legg. XI, 923 c; *τῆς δίκης*, davonkommen, Legg. X, 905 a; dah. als Ergebniß wovon übrig bleiben, *τὰ περιγιγνόμενα τῇ πόλει ἀπονέμων*, Legg. V, 745 a; *περιεγένετο, ὥστε καλῶς ἔχειν*, es kam dahin, hatte ſolchen Ausgang, lief Alles gut ab, Xen. An. 5, 8, 26; vgl. *περιγίγνεται ἡμῖν τοῖς μέλλουσιν ἀλγεινοῖς μὴ προκάμνειν*, Thuc. 2, 39; *ἡ ἐκ τῆς ἱστορίας περιγιγνομένη ἐμπειρία*, die ſich aus der Geſchichte ergiebt, Pol. 1, 35, 9; *ἐκ φιλοσοφίας ἔφησεν αὐτῷ περιγεγονέναι τὸ μηδὲν θαυμάζειν*, Plut. de audit. 8 A.; *τὰ ἐκ τῆς ἀναισχυντίας περιγιγνόμενα*, Luc. Pseudol. 30.

περι-γλαγής, ές, voll Milch, Il. 16, 642, *πέλλαι*.

περι-γληνάομαι, die Augäpfel umherdrehen, umherſchauen, Theocr. 25, 241.

περι-γληνής, ές, = Folgdm, Arat. 476.

περί-γληνος, ſehr glänzend, Orph. Lith. 651.

περί-γλισχρος, ſehr zäh od. klebrig, Hippocr.

περι-γλυκύνομαι, durchaus oder ſehr ſüß werden (?).

περί-γλυκυς, ſehr ſüß, im superl. *περιγλύκιστον γάλα*, Ael. H. A. 15, 7.

περι-γλύφω, ringsum ſchälen, Aristid. u. a. Sp.

περι-γλάξ, ὁ u. ἡ, rings mit Hacheln umgeben, Hes. Sc. 398, v. l.

περί-γλωσσος, ſehr zungenfertig, Pind. P. 1, 41.

περι-γλωττίς, ἡ, ein Ueberzug der Zunge, *περι-*

Digitized by Google

σκεπαστήριον τῆς γλώττης, Suid.; vgl. Ath. I, 6 c.

περι-γνάμπτω, umbiegen, umlenken, Hom. vrbdt μὲ — περιγνάμπτοντα Μάλειαν, Od. 9, 80, als ich um Maleia herumbog, mit dem Schiffe.

περι-γογγύζω, umher murmeln od. flüstern, Phocyl. frg. 6, von der Nachrede der Mitbürger.

περι-γομφόω, rings durch Nägel befestigen, Liban.

περί-γοργος, verstärktes simplex, Sp.

περί-γρα, ἡ, der Zirkel, Eust.

περί-γραμμα, τό, alles Umschriebene, ein rings umgränzter Ort, Luc. Gymnas. 39; die Umschrift, Aristaen. 1, 10.

περι-γραπτός, umschrieben, begränzt; οὐκ ἐκ βραχέος καὶ περιγραπτοῦ ὁρμώμενος Thuc. 7, 49; Sp.

περι-γραφεύς, ὁ, der Umschreibende, Sp.

περι-γραφή, ἡ, die Umschreibung, der Umriß; δύ' ἐστὸν τώδε περιγραφὰ ποδοῖν, Spur, Aesch. Ch. 205; περιγραφὴ τις ἔξωθεν περιγεγραμμένη, Plat. Legg. VI, 768 c, vgl. Polit. 277 c; καὶ τύποι τῶν τιμωριῶν, Legg. IX, 876 d; κατὰ περιγραφήν, scharf begränzt, bestimmter Umfang, Pol. 4, 39, 1 u. öfter, wie S. Emp.

περι-γράφω, 1) umschreiben, umzeichnen, umgränzen; περιγράφει τῇ μαχαίρῃ τὸν ἥλιον ἐς τὸ ἔδαφος, er umzeichnete das einfallende Sonnenlicht auf dem Boden, Her. 8, 137; einen Umriß machen, Ar. Pax 879; σκιαγραφίαν ἀρετῆς περιγραπτέον, Plat. Rep. 365 c; περιγράφειν ὅρους, begränzen, Pol. 21, 11, 4; übh. bestimmen, τοῦ ἔτους χρόνον, Xen. Mem. 1, 4, 12; Arist. eth. 1, 7, 17; vgl. Plut. plac. philos. 3, 8. — 2) etwas Geschriebenes in Klammern einschließen u. dadurch für nicht vorhanden erklären; dah. = ausstreichen, Plut. de Alex. fort. 2, 1; vgl. Kuhnken Tim. p. 82; περιγράψατέ μ' ἐκ τῆς πολιτείας, Aesch. 3, 209; übh. aufheben, vernichten, Polem. 2 (V, 68); ἀγχόνῃ τὸ ζῆν περιγράψας, sich erhängen, Ath. IX, 388 c.

περι-γυρίς, ίδος, ἡ, Umkreis, VLL.

περι-γυρόω, herumbiegen, im Kreise herumführen, Sp.

περι-δαίδαλος, sehr bunt, sehr künstlich, Opp. Cyn. 4, 388.

περι-δαΐος, um den Berg Ida gelegen, Pind. frg. 126.

περι-δαίω (ſ. δαίω), rings umher anzünden; Ap. Rh. 4, 58 περιδαίομαι Ἐνδυμίωνι, von Liebe zum Endymion glühen; Opp. Hal. 5, 411 ἐκ δὲ βολάων Ἠελίου φολίδας περιδαίεται.

περί-δακρυς, = Folgdm, Schol. Eur. Phoen. 332.

περι-δάκρῡτος, sehr weinend, Eur. Phoen. 332.

περι-δαμάω (ſ. δαμάω), ringsum od. ganz bändigen, zw.

περι-δάμναμαι, = Vorigem, Quint. Sm. 1, 164 und öfter.

περι-δαρδάπτω, verzehren, Hesych.

περι-δεία, ἡ, große Furchtsamkeit, περιττὸς φόβος, Suid.

περι-δεής, ές, sehr furchtsam; Her. 5, 44. 7, 15; mit folgendem μή, Thuc. 3, 80; Andoc. 4, 40; περιδεεῖς ψυχαί, Isocr. 4, 151, vgl. 2, 23; und adv., περιδεῶς ὑποπτεύειν, Thuc. 9, 83; Plat. Ep. VII, 348 b u. Folgde, wie Pol. 4, 78, 11.

περι-δείδω (ſ. δείδω), sehr fürchten; Hom. im perf. u. aor., τῇ δὲ δὴ αἰνότατον περιδείδια μή τι πάθωμεν, Il. 13, 52, ὅσσον ἐμῇ κεφαλῇ περιδείδια, μή τι πάθῃσιν, 17, 242, u. c. gen., οὔτι τόσον νέκυος περιδείδια, 17, 240, u. τινί, um Einen, πᾶσι περιδείσασα θεοῖσιν, 15, 123, wie 21, 328. 23, 822; sp. D., wie Qu. Sm. 6, 543.

περί-δεινος, f. L. statt περίδινος; so auch περιδεινέω u. ä.

περι-δειπνέω, einen Leichenschmaus geben od. halten, LXX.

περί-δειπνον, τό, Leichenschmaus; Dem. 18, 288; Plut. quaest. Rom. 95; Luc. de luct. 24.

περί-δειρον, τό, nach Poll. 2, 135 ἡ σύμπασα τοῦ αὐχένος περιαγωγή.

περι-δέξιον, τό, Band um den (rechten) Arm, Armband, LXX.

περι-δέξιος, wie ἀμφιδέξιος (vgl. Buttm. Lexilog. II p. 219, der bemerkt, daß ἀμφιδέξιος gar nicht in den Hexameter paßt), auf beiden Seiten od. an beiden Händen rechts, beide Hände gleich geschickt gebrauchend, Il. 21, 163; dah. übertr., λόγοι, Ar. Nubb. 939, gewandte, schlaue Reden. Einzeln bei sp. D., wie Opp. Cyn. 1, 114; auch adv., Philostr. Soph. 19, 1.

περι-δεξιότης, ἡ, große Geschicklichkeit, Sp., Lob. Phryn. 351.

περι-δέραιον, τό, Halsband; Ar. frg. 309; Luc. Pisc. 12 u. öfter; Hdn. 5, 8, 2 u. a. Sp.

περι-δέραιος, um den Hals gehend; στέφανος, Plut. Symp. 3, 1; auch περιδέρραιος geschrieben, Conjug. praec. 427.

περι-δερίς, ίδος, ἡ, Halsband, Sp.

περι-δέρκομαι (f. δέρκομαι), poet. statt περιβλέπω; κούρην, Agath. 7 (V, 289); Nonn. D. 22, 58.

περί-δεσις, ἡ, das Umbinden, Muson. bei Stob.

περι-δεσμέω, = Folgdm, Schol. Ar. Eccl. 118.

περι-δεσμέω, umbinden, Sp., wie Geopon.

περί-δεσμος, ὁ, Band, Binde, plur. περίδεσμα, Eur. Herc. Fur. 1035, zw.; Sp., wie Aristaen. 1, 25.

περί-δετος, umgebunden.

περι-δέω (ſ. δέω), umbinden; ὥσπερ εἴτις σηπίαις πώγωνα περιδήσειεν, Ar. Eccl. 127; im med., sich umbinden, τοὺς στεφάνους περιδήσομαι, ib. 122; πώγωνα, 100; auch κράνος, Ran. 1038; περισφύριον περιδέεται γυνή, Her. 4, 176; ἀντὶ ἱμάντων σφαῖρας ἂν περιεδούμεθα, Plat. Legg. VIII, 830 b; u. Sp., τῶν ἐν ταῖς παλαίστραις διαμαχομένων ἐπισφαίρους ἐπιδέουσι τὰς χεῖρας, Plut. reip. ger. praec. a. E.

περί-δηλος, sehr deutlich, Hesych. erkl. περιφανής.

περί-δημα, τό, das Umgebundene, Sp.

περι-δημάομαι, auch act. περιδημιόωντα, Qu. Sm. 6, 287, rings umher kämpfen, 4, 165.

περι-δήρῑτος, auch 3 Endgn, umstritten, umkämpft, wie περιμάχητος, Κύπριδος ἐργασίη, Paul. Sil. 1 (V, 219).

περι-δίδωμι (ſ. δίδωμι), herumgeben, herumreichen, im med. Etwas darum geben, wetten, c. gen. der Sache, die man um Etwas wetten will, δεῦρό νυν ἦ τρίποδος περιδώμεθον ἠὲ λέβητος, Il. 23, 485, laß uns um einen Dreifuß od. Kessel wetten; ἐμέθεν περιδώσομαι αὐτῆς, Od. 23, 78, mich selbst will ich zum Pfande geben; auch περί τινος, περιδίδομαι περὶ τῆς κεφαλῆς, ich wette um meinen Kopf, ich setze meinen Kopf zum Pfande, Ar. Equ. 788; περίδου μοι περὶ θυμιτᾶν ἀλῶν, wette mit mir um etwas Quendelsalz, Ach. 737; u. absolut, περι-

Digitized by Google

δου νῦν ἐμοί, εἰ μή —, Nubb. 634; vgl. noch Ach. 1080 u. Diphil. in B. A. 416.

περι-δι-είρω (ſ. εἴρω), darum zuſammenknüpfen, Philostr. imagg. 2, 6.

περι-δίνεω, im Kreiſe od. Wirbel herumdrehen, herumtreiben; Hom. im pass., ὣς τὼ τρὶς Πριάμοιο πόλιν περιδινηθήτην καρπαλίμοισι πόδεσσι, Il. 22, 165, wo aber Spitzner richtiger πέρι δινηθήτην ſchreibt; περιδινεύμενος ὑπὸ τᾶς σφαίρας, Tim. Locr. 97 c; Luc. V. H. 1, 8; Plut. u. a. Sp.

περι-δίνης, ές, im Kreiſe herumgedreht, κύρτος, Ep. ad. 128 (VI, 23).

περι-δίνησις, ἡ, das Herumdrehen im Kreiſe; Plut. plac. phil. 2, 13, öfter; Schol. Ap. Rh. 4, 444 u. a. Sp.

περι-δίνητος, im Kreiſe od. Wirbel herumgedreht, Sp.

περί-δινος, ὁ, ἡ, Herumtreiber, Seeräuber, Plat. Legg. VI, 777 c; welche Stelle Ath. VI, 264 f anführend περίδεινος lieſt, wie Hesych.

περι-δι-πλόω, rings umfalten.

περι-δίω (ſ. δίω), alte ep. Form ſtatt περιδείδω, ſehr fürchten; ſo erklärt man die mehrmals vorkommende homeriſche Vrbdg περὶ γὰρ δίε, als Tmeſis für περιδίδε; es folgt darauf ποιμένι λαῶν, μή τι πάθῃ, Il. 5, 566, ſehr beſorgt war er für den Hirten, daß er etwa; νηυσὶν Ἀχαιῶν, 9, 433; abſolut, mit folgendem μή, 17, 666 Od. 22, 96.

περι-δίκα, rings od. von allen Seiten verfolgen, Strab.; pass., S. Emp. adv. gramm. 227.

περι-δνοφόω, umdunkeln, Arat. 876.

περι-δονέω, herumbewegen, D. Hal.

περί-δοσις, ἡ, die Wette, Hesych. erkl. συνθήκη u. συνθήκης θέσις.

περι-δουπέω, dumpf umtönen, Philostr., im pass.

περί-δουπος, dumpf umtönend, Tzetz. PH. 457.

περι-δραμεῖν, aor. zu περιτρέχω, Il. 22, 369.

περι-δραμητέον, adj. verb. von περιδραμεῖν, zu περιτρέχω, man muß herumlaufen, Hesych.

περί-δρᾱξις, ἡ, das Umfaſſen mit den Händen, Plut. de εἰ ap. Delph. 18.

περι-δράσσομαι, att. -ττομαι, mit den Händen umfaſſen, Plut. Cam. 26, vgl. Lys. 17, u. a. Sp.

περι-δρομάς, άδος, ἡ, beſ. fem. zu περίδρομος, herumlaufend, rings umgebend, μίτρη, Philodem. 18 (V, 13).

περι-δρομεύς, ὁ, Herumläufer, Sp.

περι-δρομή, ἡ, das Herumlaufen, der Umlauf; δεῆλθον ἐπὶ περιδρομὰς ἐτῶν, Eur. Hel. 782; Plut. de superst. 11 u. öfter u. a. Sp.; auch Umgehung, Ueberliſtung, Memnon. 8.

περι-δρομίς, ἡ, = παραδρομίς.

περί-δρομος, herumlaufend; γυνή, ein herumlaufendes Weib, das ſich liederlich umhertreibt, Theogn. 581; ἴδε με τὰν ἱκέτιν φυγάδα περίδρομον, Aesch. Suppl. 345; κύνες, Ar. Ran. 473; πλῆμναι περίδρομοι, umlaufende od. runde, Il. 5, 726, wie ἄντυγες, 728; aber αὐλὴ ὑψηλὴ περίδρομος, Od. 14, 7, wie κολώνη περίδρομος ἔνθα καὶ ἔνθα, Il. 2, 812, vgl. Od. 14, 7, zu umlaufen, alſo frei gelegen, frei ſtehend; αἰπεινοῖσι περίδρομος οὔρεσι γαῖα, Ap. Rh. 3, 1085; Nonn. D. 25, 388. — Umgebend, umhüllend, κύτος, Aesch. Spt. 477; περιδρόμῳ ἕτνος ἕδρᾳ, Eur. El. 458 (ſ. das Folgde).

περί-δρομος, ὁ, = περιδρομή, der Umkreis, Rand; ἕτνος ἐν εὐτόρνοισι περιδρόμοις, Eur. Troad. 1197 (ſ. das Vorige); τοῦ τείχους, Plat. Critia. 116 b; Xen. Cyr. 6, 1, 53; Plut. u. a. Sp.

περι-δρύπτω, rings herum zerkratzen, pass., ἀγκῶνάς τε περιδρύφθη, Il. 23, 395, ſie wurde zerfleiſcht am Ellenbogen.

περι-δύνω, = περιδύομαι, Hom. in tmesi, wie man θώρηκα περὶ στήθεσσιν ἔδυνεν Il. 16, 133 erklärt.

περι-δύω (ſ. δύω), ringsum ausziehen; ἐπεὶ περίδυσε χιτῶνας, Il. 11, 100; περιδύσαντες αὐτόν, Antiph. 2 β 5; Ath. XIII, 607 f; περιδῦσαι, Hyperid. bei Poll. 7, 44. — Med. und intr. tempp. ſich ausziehen, Epicharm. bei D. L. 3, 17, D. Hal. u. a. Sp. — Die VLL. erkl. noch περιδύεται durch εἰσδύεται, κρύπτεται.

περι-εγείρω (ſ. ἐγείρω), rings erwecken, Ios. u. a. Sp.

περι-εδρεύω, umſitzen, umlagern (?).

περι-εθέλω (ſ. ἐθέλω), = ἀγαπάω, Hesych.

περι-εἶδον, aor. zu περιοράω, w. m. ſ. — Das perf. περιοἶδα, plusqpf. περιῄδειν u. περιῇδη, mit der Präſensbdtg, beſſer wiſſen od. verſtehen, im Wiſſen übertreffen, od. übh. einen hohen Grad des Wiſſens ausdrückend, περιοἶδε νοῆσαι, Il. 10, 247; cum. acc., ἐπεὶ περιοἶσθε δίκας ἠδὲ φρόνιν ἄλλων, Od. 3, 244; auch c. dat., καὶ ἵπνεσι γὰρ περιῄδη, 17, 317, er verſtand ſich ſehr gut auf die Fahrten; c. inf., βουλῇ ἐθέλεις περιδμεναι ἄλλων, Il. 13, 728, mehr als Andere wiſſen.

περι-ειλάς, ἡ, die herumgewundene, ζώνη, Eratoſth. 2, 3.

περι-ειλέω (ſ. εἰλέω), herumwinden, -binden, περὶ τοὺς πόδας σαγκία, Xen. An. 4, 5, 36, v. l. περιδεῖν, Sp.

περι-είλημα, τό, das, was man herumwindet; Schol. Ar. Nubb. 10; Poll.

περι-ειλημμένως (von περιλαμβάνω), umfaſſend, Hesych. erkl. περιεκτικῶς.

περι-είλησις, ἡ, das Herumwinden, Plut. Cat. mai. 13 l. d.

περι-ειλίσσω, ion. ſtatt περιελίσσω; Her. 8, 128; auch Plat. Prot. 342, ἱμάντας περιειλίττονται, v. l. περιελ.

περι-είλω, od. -εἴλλω, = περιειλέω, ῥαχίοις περιειλλόμενος, Ar. Ran. 1064.

περί-ειμι (ſ. εἰμί), 1) herumſein, χωρίον, ᾧ κύκλῳ τειχίον περιῆν, Thuc. 7, 81. — 2) wie ὑπέρειμι, über einen Andern ſein, d. i. beſſer oder vorzüglicher als er ſein, ihn übertreffen, c. gen. der Perſon, die man, u. c. acc. der Sache, in der man überlegen iſt, ἀλλάων περίειμι νόον, Od. 19, 326; περίεσσι γυναικῶν εἶδός τε μέγεθός τε, 18, 248; öfter in tmesi (vgl. περί); ὡς δόξαι τὴν ἑωυτοῦ δύναμιν περιέσεσθαι τῆς βασιλῆος, Her. 3, 146; in Proſa häufiger c. dat. der Sache, πολλὸν γὰρ περιέασαν (od. περίεσαν) πλήθεϊ οἱ Πέρσαι, 9, 31, an Zahl übertreffen, mehr ſein, wie Xen. An. 1, 8, 13; ναυσὶ πολὺ περιεῖναι, Thuc. 6, 22, wie auch ἐκ περιόντος ἀγωνιεῖσθαι 8, 46 zu nehmen, mit der Uebermacht; σοφίᾳ τῶν Ἑλλήνων περίεισιν, Plat. Prot. 342 b; Conv. 222 e u. öfter; τῇ ἐπιμελείᾳ τῶν φίλων, Xen. An. 1, 9, 24; παντοῦ κρατούμεν καὶ περίεσμεν τῷ λόγῳ, Dem. 10, 8, öfter; Pol. 1, 27, 11 u. öfter, u. Folgde. — 3) überleben; ἦν περιῇς τῶν κηρίων, Ar. Eccl. 1035;

Digitized by Google

τινί, Her. 1, 121. 3, 119; häufig absolut, ἔστ' ἂν πυνθάνηται περιεόντα τὸν πατέρα, 3, 53, am Leben bleiben, gerettet werden, genesen, vgl. 1, 11. 120. 7, 107, öfter; οἰκίαι αἱ μὲν πολλαὶ πεπτώκεσαν, ὀλίγαι δὲ περιῆσαν, Thuc. 1, 89; 5, 11 u. öfter; dah. = übrig sein, vom Gelde und Besitzthume, Gegs von ἐνδεῖν, Plat. Rep. III, 416 e; πρὸς μέρος νεμέτω ὁ πατὴρ τὰ περιόντα τοῦ κλήρου, Legg. XI, 923 d; τοσοῦτον ὑμῖν περίεστι τοῦ πρὸς ἐμὲ μίσους, ihr habt so viel übrig, so reichlichen Haß gegen mich, Dem. 12, 7 (epist. Phil.); vgl. τούτοις δὲ τοσοῦτον περίεστιν, ὥςτε τοὺς ἠδικημένους προσκυφαντοῦσι, 55, 29, sie sind so übermüthig, sie wissen sich vor Uebermuth nicht zu lassen, wie οἱ δ' ἐνταῦθα ἔστη τῆς ὕβρεως, ἀλλὰ τοσοῦτον αὐτῷ περιῆν, 21, 17. Auch περίεστιν ἡμῖν ἐκ τούτων, das habt ihr davon, das kommt davon, Dem. 13, 20, vgl. ep. 3 p. 643; τὰ περιόντα χρήματα τῆς διοικήσεως, der Ueberschuß, der nach Abzug der Ausgabe übrigbleibt, Cassenbestand, 59, 4, vgl. 18, 227. — Dah. ἐκ τοῦ περιόντος ταῦτα ποιῶ, aus Uebermuth, Dem. ep. 3 p. 643; ohne Noth, Luc. amor. 33 u. Plut. — Auch als Resultat, Endergebniß übrigbleiben, Plut. u. a. Sp.

περι-ειμι (s. εἶμι), umgehen, umhergehen; ἐκεῖνος δ' ἐν κύκλῳ τὰ νοσήματα σκοπῶν περιῇει πάντα κοσμίως πάνυ, Ar. Plut. 708; Plat. Conv. 193 a; κύκλῳ, Lach. 183 b, u. öfter; κατὰ νώτου τινί, Thuc. 4, 36, im Rücken umgehen. — In der Reihe herumgehen und wieder an denselben Ort kommen, u. übh. an Einen kommen, gelangen, ἡ ἀρχὴ ἐς τὸν παῖδα περιοῦσα, die auf den Sohn vererbte, Her. 1, 120; ἡ βασιληὶη ἐς Ἀλέξανδρον περιῆιε, 2, 120; ἐς τωὐτό, 2, 4; u. von der Zeit, χρόνου περιόντος, als Zeit verflossen war, im Verlauf der Zeit, 2, 121, 1. 4, 155; περιόντος ἐνιαυτοῦ τοῦ δευτέρου, Plut. Agesil. 14; u. so περιιόντι τῷ θέρει Thuc. 1, 30 für περιόντι zu lesen; vgl. Xen. Hell. 3, 2, 25. — Auch tranf., umgehen, umwandeln, τὰς φυλακάς, die Runde machen, Her. 5, 33; τὴν Ἑλλάδα περιῆλθε, er ging in ganz Griechenland herum, Xen. An. 7, 1, 33.

περι-είργνυμι u. **περιαργύω**, = περιείργω, Suid.

περι-είργω, rings umher einengen, einschließen; ἔτυχεν ὄργυια μέγα περιείργον, Thuc. 1, 106; Folgde, wie D. Hal. 1, 15; s. περιέργω.

περι-είρω (s. εἴρω), rings umher einreihen, einfügen, περὶ γομφοὺς πυκνοὺς περιείρουσι τὰ δυπήχεα ξύλα, Her. 2, 96.

περι-εκτικός, ή, όν, umfassend, in sich begreifend, allgemein; gew. im superl., Plut. plac. phil. 2, prooem.; Luc. vit. auct. 24 u. a. Sp. — Bei den Gramm. ist τὸ περιεκτικόν = μέσον, verbum medium, ὅσα ὁρᾶσιν καὶ πάθος σημαίνουσιν, Schol. Ap. Rh. 1, 1, der βιάζομαι und ὠρυόμαι als Beispiele anführt. — Bei Hippocr. = σωτήριος, aber die Lesart ist zweifelhaft. S. περιεστικός.

περι-ελασις, ή, das Herumtreiben, Herumfahren, τὸ μέσον τῶν οἰκημάτων ἕλιπον τεθριππῳ περιέλασιν, Raum zum Herumfahren, Her. 1, 179.

περι-ελαύνω (s. ἐλαύνω), herumtreiben; aus Hom. rechnet man als Tmesis hierher περὶ δ' ἕρκος ἔλασσε, Il. 18, 564, u. pass. περὶ δ' ἕρκος ἐλήλαται, Od. 7, 113, einen Zaun herumziehen; τὰς κύλικας, die Becher schnell die Runde gehen lassen, Xen. Conv. 2, 27. — Intr., wobei man ἵππον, ἅρμα u. dgl. ergänzen kann, herumreiten, -fahren, Her. 1, 106, Thuc. 7, 44, Xen. Cyr. 1, 4, 24 u. sonst. — Pass. umgeben, umzingelt werden, περιελαυνόμενος τῇ στάσει, Her. 1, 60. — Pol. vrbbt das med. oft mit dem acc., Etwas für sich zusammentreiben, zusammenbringen, περιελασάμενος λείας πλῆθος ἱκανόν, 4, 59, 1; bes. σώματα καὶ θρέμματα, 4, 29, 6 u. öfter; u. dah. pass., ἡ περιελαθεῖσα λεία, 5, 95, 10.

περι-έλευσις, ἡ, das Herumkommen, Plut. quaest. nat. 19.

περι-έλιξις, ἡ, das Herumwinden, Sp.

περι-έλισσω, att. -ττω (s. ἑλίσσω), herumwinden, pass. sich herumschlingen; πλεονάκις περιελιχθέντα περὶ τὴν γῆν ὥςπερ οἱ ὄφεις, Plat. Phaed. 112 d; 113 b (vgl. περιειλίττω); ἀλλήλοις, Arist. H. A. 5, 4; Plut. oft, auch übertr., betrügen.

περι-ελκυσμός, ὁ, das Herumziehen, Sp.

περι-ελκόω, = περιέλκω, Sp.

περι-έλκω (s. ἕλκω), herumziehen; πάλαι με περιέλκεις κύκλῳ, Plat. Charm. 174 b; u. pass., Prot. 352 c; herumschleppen, σόντα δίκην ὧν ἡμᾶς περιεῖλκε, Xen. An. 7, 6, 10; Sp., wie Luc. Dem. enc. 18 u. Plut.

περι-ενιαυτίζομαι, s. L. für περιαυτίζομαι, Hesych.

περι-έννῡμι (s. ἕννυμι), umziehen, anziehen; bei Hom. nur in tmesi, wie man erkl. περὶ δ' ἄμβροτα εἵματα ἕσσαν, Il. 16, 670; med., χλαῖναν περιέσσασθαι, einen Mantel sich umziehen, Hes. O. 541.

περι-ἐξ-ειμι (s. εἶμι), ganz darum herumgehen.

περι-επτισμένως, adv. part. perf. pass. von περιπίσσω, enthülset.

περι-έπω (s. ἕπω), von allen Seiten darum herum sein, umgeben, behandeln, besorgen; ἅτε πολεμίους περιέποντες αὐτούς, Her. 2, 69; impf. περιεῖπε, 1, 73; καί μιν Ἄμασις εὖ περιεῖπε, 2, 169; ὡς ἀνδράποδα, wie Sclaven behandeln, 7, 181; und aor., τρηχέως κάρτα περιέσπες αὐτούς, 1, 73. 114; τὸν παῖδα ἀεικείῃ τοιῇδε περισπεῖν, Einen mit Schmach behandeln, ihm Schmach anthun, 1, 115; u. im pass., τρηχέως περιείποντο, sie wurden hart behandelt, 7, 211; περιέφθησαν τρηχέως ὑπ' αὐτῶν, 8, 27, vgl. 5, 1. 8, 18, öfter; auch so fut. med., περιέψεσθαι ὡς πολεμίους, sie würden wie Feinde behandelt werden, 7, 149. Einzeln auch in attischer Prosa: μάλα περιεῖπεν αὐτόν, ehrte ihn sehr, Xen. Mem. 2, 9, 5; τοῦτον ταῖς μεγίσταις τιμαῖς περιέπειν, Conv. 8, 38; τοῦτον ὡς φίλον, οὐχ ὡς δοῦλον περιέψομεν, behandeln, Cyr. 4, 4, 12; auch im pass., καλῶς περιείποντο, Hell. 3, 1, 16; einzeln bei Sp., wie Pol. ἐφήδρευον τῇ τῆς λείας ἐξαποστολῇ περιέποντες, 4, 10, 5; τὴν ἀρχήν, Luc. Mort. D. 12, 4; öfter Plut.; auch im med., wie Hdn. 5, 6, 16.

περι-εργάζομαι (s. ἐργάζομαι), Etwas mit Umsicht, Sorgfalt, Mühe thun, bes. Etwas mit Mühe betreiben, das der Mühe nicht werth ist, Nebendinge, unnütze, überhaupt solche Dinge treiben, um die man sich nicht bekümmern sollte, Her. 2, 15; τῷ θυλάκῳ περιεργάσθαι, mit dem Sacke, dem Vorzeigen desselben hätten sie etwas Ueberflüssiges gethan, 3, 46; εἰ μή τι καινὸν περιεργάζεται, Ar. Eccl. 220; Σωκράτης περιεργάζεται ζητῶν τὰ ὑπὸ γῆς, Plat. Apol. 19 b; περιεργαστέον, ich muß noch

Digitized by Google

mehr thun, Antiph. 2 δ 3, auf das vorangehende ἐμὲ δὲ προσῆκεν οὐδὲν ἄλλο ἢ ἀπολογηθῆναι bezüglich; auch sich um fremde Angelegenheiten neugierig kümmern, εἰ δὲ σεσυκοφάντηκας, οὐ περιεργαζόμεθα, Dem. 32, 28, öfter; τὰ κατὰ τὴν Ἰταλίαν, sich in die italischen Angelegenheiten mengen, Pol. 18, 34, 2; Luc. Herod. 6; πλέον οὐδὲν αὐτῷ περιείργασται, pass., Ael. V. H. 2, 44.

περι-εργασία, ἡ, = Folgdm, Longin.

περι-εργεία, ἡ, = περιεργία, ζω.

περι-εργία, ἡ, Sorgfalt, Fleiß, bes. übertriebene Sorgfalt, Kleinlichkeit, Aengstlichkeit od. Weitschweifigkeit im Thun und Sprechen, auch Beschäftigung mit Dingen, die Einen Nichts angehen, Neugier; Plat. Sis. 387 d; ἀκαιρος, Luc. Asin. 15; V. A. 1, 5; περιεργίαν καὶ καλλωπισμὸν καὶ τρυφὴν ἐμφαίνει, Plut. Symp. 6, 7, u. öfter.

περι-εργο-πένητες, οἱ, Titel eines für arme Schüler geschriebenen Buches, Hesych. praef.

περί-εργος, 1) sorgfältig um eine Arbeit oder ein Geschäft herum, sorgfältig, bes. aber mit übertriebener, kleinlicher Sorgfalt arbeitend; γραμματικῶν γένη, Antiphan. 5 (XI, 322); unnütz, ohne Noth Etwas thuend, ἡγίσονται περιέργους ὑπὲρ ὑμῶν τειρομένους, Lys. 12, 35; δείσας, μὴ περίεργα ἅμα μακρὰ λέγοιμεν, Plat. Polit. 286 c; φασὶ τὰς τεσσαράκοντ' ἡμέρας ἐν αἷς ὑμῖν ἔξεστι βουλεύεσθαι, περίεργον εἶναι, die seien eine unnöthige Sorgfalt, überflüssig, Andoc. 3, 33; vgl. Is. 1, 31; Isocr. 1, 27. 4, 7 u. 33 (wo die v. l. πάρεργον), in welchen Stellen man auch ein subst. τὸ περίεργον annehmen könnte. Auch = neugierig, περίεργα βλέπειν, Strat. 17 (XII, 175). — 2) mit übertriebener Sorgfalt gemacht, bes. mit Zierath überladen, verkünstelt; τὸ τῆς κόμης περίεργον, Luc. Nigr. 13; τράπεζαι, 15; π. ἀναιδέσι φαρμάκοις ζωγράφημα, Plut. de adul. et am. discr. 32; auch vom Ausdrucke, Sp.; δύναμιν αὐτὴν καλοῦμεν οὐ κατὰ τὸ περίεργον, ἀλλ' ἁπλῶς κατὰ τὸ δύνασθαι, S. Emp. pyrrh. 1, 9.

περι-έργω, ältere Form von περιεργάω, Her. 2, 148; auch Thuc. 5, 11 steht noch περιέρξαντες τὸ μνημεῖον.

περι-ερίσσω (s. ἐρίσσω), att. -ττω, von beiden Seiten rudern.

περί-ερκτος, ringsumher eingeschlossen.

περι-έρπω, umkriechen, Ael. V. H. 13, 1.

περι-έρρω (s. ἔρρω), umherirren, umgehen, περιέρρει Ar. Equ. 531.

περι-έρχομαι (s. ἔρχομαι), herumkommen, -gehen; Hom. nur in tmesi; wie περίειμι, in der Reihe herumkommen und auf denselben Punkt zurück, übh. endlich wohin gelangen, ἡ ἡγεμονίη περιῆλθε ἐς τὸ γένος τοῦ Κροίσου, Her. 1, 7, wie ἐς Δαρεῖον περιῆλθε ἡ βασιληΐη, 1, 187, vgl. 3, 65. 140. 6, 111; auch ἐς φθίσιν περιῆλθε ἡ νοῦσος, 7, 88; καὶ ἀπῖκται ὁ πόλεμος ἐς ὑμᾶς, 7, 158; u. mit dem bloßen accus., ἡ τίσις περιῆλθε τὸν Πανιώνιον, endlich kam die Rache über ihn, traf ihn, 8, 106; ὡς εἰς αὐτὸν περιελήλυθὸς τὸ μίασμα, Plat. Legg. IX, 866 b; Folgbe; περιελθεῖν εἰς ἅπαντας τὸν λόγον, Plut. sept. sap. conv. 6; auch πάντα εἰς Καίσαρα, Alles ging auf ihn über, Anton. 56; bes. Sp. — Herumgehen, περιελθόντες πάντοθε περιστασόν, Her. 7, 225; περιελθὼν ἐλάμβανε, Thuc. 4, 36; τὴν πόλιν, in der Stadt, Andoc. 1, 99; πᾶσαν γῆν μαστεύοντες, Xen. Ages. 9, 3; τὴν ἀγορὰν κύκλῳ, Dem. 19, 225; auch τινά, um Einen herumgehen, ihn umstellen, listig umgehen, um ihn zu überfallen oder zu fangen, überlisten, betrügen, Ar. Equ. 1138; σοφίῃ μιν περιῆλθε, Her. 3, 4; δι' ἀπάτης καὶ ὅρκων, Plut. Nic. 10; u. so auch ταῦτα ἰσχυρῶς περιελήλυθε τοὺς πολλούς, diese Vorstellungen haben die Menge befangen, Luc. de luct. 10; absolut, οὐδὲν γὰρ ἄλλο πρᾶττων ἐγὼ περιέρχομαι ἢ πείθων, Plat. Apol. 30 a; περιέρχεται ἀπέραντον ὁδόν, Theaet. 147 c; ἐν κύκλῳ, Polit. 288 c; auch ὅταν ἥλιος τὸν ἑαυτοῦ περιέλθῃ κύκλον, Tim. 39 c, öfter; u. von der Zeit, wie περιιέναι, verstreichen, vorübergehen, Xen. Cyr. 8, 6, 19; vgl. Her. 2, 93. — Auch wie περιπίπτω, εἰς δυστυχίαν, in ein Unglück hineingerathen, so daß man rings davon umgeben ist.

περι-εσθίω (s. ἐσθίω), herum benagen, Luc. Lexiph. 23.

περι-εσκεμμένως, adv. part. perf. pass. von περισκέπτομαι, umsichtig, Plat. Ax. 365 b, nach den mss. für περισεσκεμμένος.

περι-εστεμμένως, adv. part. perf. pass. von περιστέλλω, verstellt, Schol. Ar. Equ. 18.

περι-εστί-αρχος, ὁ, Poll. 8, 104, Beamte, welche die Reinigungsopfer für die Volksversammlung besorgten.

περι-εστικός, ἡ, όν, bei Hippocr., = σωτήριος, Genesung andeutend, genesungsfähig, was in περιεκτικός geändert worden, oder wofür περιουσιακός vermuthet ist; man leitet es ab von περιεῖναι.

περι-έσχατος, beinahe der letzte, Her. 1, 86. 5, 101 u. Sp.

περί-εφθος, um und um gesotten, Luc. V. H. 2, 21.

περι-εχής, ές, umgebend, καὶ κυρτόν, Philostr. imagg. 2, 8.

περι-έχω (s. ἔχω), 1) umgeben, umfassen, umschließen; Her. im pass., περιεχόμεθα ὑπὸ τῶν πολεμίων κύκλῳ, 8, 79. 80 u. öfter, umzingelt werden; in sich fassen, μηδέν ἐστιν ἀγαθόν, ὃ οὐκ ἐπιστήμη περιέχει, Plat. Men. 87 d; auch ἡ βίβλος περιέχει τὰς πράξεις, D. Sic. 2, 1; ἡ περιέχουσα αὐτὸ γῆ, Plat. Tim. 25 a; πάντα τὰ μέρη ὑπὸ τοῦ ὅλου περιέχεται, Parm. 145 b; τὸ πεδίον κύκλῳ περιεχόμενον ὄρεσιν, Critia. 118 a; ὁδὸς κυκλόθεν περιέχει χωρίον, Lys. 7, 28; πάντοθεν περιείχετο ὑπὸ τῶν πολεμίων, Xen. Cyr. 7, 1, 24; Sp., περιέχεσθαι τοῖς πράγμασι Pol. 24, 12, 3, τῷ πέντε περιαγεθήσεται τὰ τέσσαρα S. Emp. adv. phys. 1, 304. — Τὸ περιέχον, oder ὁ περιέχων, sc. ἀήρ, die umgebende Luft, Himmel, Atmosphäre, Pol. 4, 21, 1; οἱ ἐκ τοῦ περιέχοντος καιροί, 9, 13, 7; vgl. Schaef. mel. p. 38; αἱ ἐκ τοῦ περιέχοντος διαφοραί, die Verschiedenheit des Klimas, 5, 21, 8. — Aber bei Arist. Metaph. 5, 26 ist τὸ περιέχον so viel wie τὸ καθόλου, das Generelle; so ὀνόματα περιέχοντα, Rhet. 3, 5; vgl. ἐκ τοῦ περιέχοντος καλοῦσι πλάτανας, mit einem generellen Namen, Ath. VII, 309. — 2) übertreffen, überlegen sein; Thuc. 5, 7; περιέσχον τῷ κέρᾳ, καὶ ἐκυκλοῦντο τὸ δεξιὸν τῶν ἐναντίων, überragen, 3, 107. — 3) med., eigentlich die Hände schützend über Einen halten, beschützen, vertheidigen, u. übh. sich Jemandes annehmen, περίσχεο παιδὸς ἑῆος, nimm dich des Sohnes an, Il. 1, 393; u. c. acc., οὔνεκά μιν περισχόμεθα, weil wir ihn beschützten, Od. 9,

Digitized by Google

199; — τινός, sich woran festhalten, mit Liebe woran hangen, γευσάμενοι τῶν ἡμετέρων ἀγαθῶν περιέξονται, Her. 1, 71; τοῦ νεανίου, 3, 53; 7, 39; auch c. inf., περιείχετο αὐτοῦ μένοντας μὴ ἐκλιπεῖν, er wünschte, daß sie dort blieben und —, 8, 57; τῆς Πελοποννήσου, Plut. Them. 9, vgl. Arat. 50.

περι-ζα-μενῶς, adv., sehr kräftig, H. h. 2, 495.

περι-ζαλέα, poet. statt περιζέω, Ep. ad. 472 (IX, 632).

περι-ζέω, rings umher sieden, Luc. Tox. 20.

περί-ζυγος, auch περίζυξ, über ein Paar, B. A. 58; so sind, wo von Pferden und ihrem Geschirr die Rede ist, περίζυγα übertäfelige Riemen, Hülfsriemen, welche man in Vorrath zum Ausbessern bei sich hat, Xen. Cyr. 6, 2, 32, wo Schneider παράζυγας ändern wollte.

περί-ζωμα, τό, das, womit man sich umgürtet, Gurt, auch Schurzfell, Schürze, wie sie die Schmiede, Köche, Gastwirthe hatten, Ath. VII, 290; Arr. Ep. 4, 8; Plut. reipubl. ger. praec. 28. Bei Pol. 6, 25, 3 ist ἐν περιζώμασιν ἐκινδύνευον ein bloßer Gurt, ohne schwere Rüstung, Ggsz ἐν θώραξι, vgl. 2, 9, 3; Plut. Aemil. P. 33. — Ἀσκεῖν ἐκ περιζώματος oder περίζωμα ἔχοντα, auf handwerksmäßige, gemeine Weise oder oberflächlich üben, treiben; neben παέργως, Hegesipp. bei Ath. a. a. O. (v. 7); D. Hal. de Din. 1.

περι-ζωμάτιον, τό, dim. von περίζωμα (?).

περι-ζώννυμι (s. ζώννυμι), auch περιζωννύω, umgürten, und med. sich umgürten; komisch ὁ δῆμος γυμνὸς ὢν τοῦτον τὸν ἄνδρα περιεζώσατο, Ar. Pax 670; περιζωσάμενος, Pol. 30, 13, 10; von einem Koch, περιεζωσμένος, Plut. Symp. 4, 4, 2.

περί-ζωσις, ἡ, die Umgürtung.

περι-ζώστρα, ἡ, Gurt, Gürtel, Schurz, Theocr. 2, 121; Poll. 2, 166. 7, 65.

περι-ηγέομαι, dep. med., um Etwas herumführen, τινί τὸ οὖρος, Einem den Weg ums Gebirge zeigen, ihn ums Gebirge führen, Her. 7, 214; herumführen und dabei Alles erklären, beschreiben, περιήγησαι τὰ ἐν τῷ βίῳ ἅπαντα, Luc. Cont. 1; Mort. D. 20, 1; bei Plat. Lgg. VI, 770 b im Umrisse andeuten, συμπληροῦν τὸ περιηγηθέν. — Hesych. hat auch vom act. περιήγει, was er ἐζωγράφει erklärt.

περι-ήγημα, τό, ein beschriebener Gegenstand (?).

περι-ηγηματικός, ή, όν, erklärend oder beschreibend, λόγος, Rhett.

περι-ηγής, ές, wie περιφερής, im Kreise herumgeführt, zugerundet, rund, conver (vgl. περιαγής); Empedocl. 24, ex emend. Salmas.; τόξον, D. Per. 157; χεῖρες, Satyr. 4 (Plan. 195).

περι-ήγησις, ἡ, das Herumführen, und das damit verbundene Vorzeigen und Erklären alter Merkwürdigkeiten, Beschreibung; Luc. Cont. 22 u. Sp., bes. im geographischen Sinne. Bei Her. 2, 73, wo es vom Phönix heißt ἐς τὰ μάλιστα αἰετῷ περιήγησιν ὁμοιότατος καὶ τὸ μέγαθος, entweder nach der Beschreibung, oder richtiger nach den Umrissen, welche Maler von ihm entworfen haben.

περι-ηγητής, ὁ, der Herumführende, bes. der Fremde herumführt, ihnen die Merkwürdigkeiten des Ortes zeigt, Plut. de Pyth. or. 2 u. öfter. Daher der Erzähler, bes. der die Merkwürdigkeiten der Völker und Länder beschreibt, wie Διονύσιος ὁ περιηγητής, Sp., Luc. V. H. 2, 31 Calumn. 5.

περι-ηγητικός, ή, όν, zum Herumführen, Erklären, Beschreiben gehörig, Sp.; τὴν κοινὴν καὶ περιηγητικὴν δόξαν εἰς τὸ μέσον προήγον, Plut. de εἰ ap. Delph. 4.

περι-ήγητος, rings herumgeführt, χιτών, von VLL. περιπόρφυρος erkl., als Saum.

περι-ηθέω, durchseihen (?).

περι-ήθημα, τό, das Durchgeseihte, Galen.; auch das beim Durchseihen Zurückbleibende, der Abgang, Sp.

περι-ήκης, ες, sehr spitzig, sehr scharf (?).

περι-ήκω, herumkommen, in der Reihe, im Kreislauf an Einen kommen (vgl. περιέρχομαι), endlich an Einen kommen, ihn treffen; τὰ σὲ περιήκοντα, was dich getroffen hat, was dir zu Theil geworden ist, Her. 7, 16, 1, wie 6, 86, 1, τοῦτον τὸν ἄνδρα φαμὲν τά τε ἄλλα πάντα περιήκειν τὰ πρῶτα καὶ δὴ καὶ ἀκούειν ἄριστα, wo es wenigstens einfacher ist, ἄνδρα auch in dem ersten Satzgliede als Subject zu betrachten: dieser Mann soll sowohl im Uebrigen das höchste Glück erlangt haben, als auch in dem besten Rufe stehen; περιήκει ἡ ἀρχὴ εἰς αὐτόν, die Herrschaft, Regierung gelangt an ihn, Xen. Cyr. 4, 6, 6; Folgde; auch περιήκει ὁ καιρὸς εἴς τι, Plut. Agesil. 35.

περι-ήλυσις, ἡ, wie περιέλευσις, das Herumkommen, der Umlauf, Her. 2, 123, wo περιείλησις alte v. l., wie bei Plut. Cat. mai. 13 περιήλυσιν καὶ κύκλωσιν richtige Lesart für περιείλησις ist.

περι-ηλυτεύομαι, = περιέρχομαι, LXX.

περι-ημακτέω (das simplex kommt nicht vor, wahrscheinlich hängt es mit αἷμα, αἱμάσσω zusammen und drückt den heftigen Schmerz einer Wunde aus, vgl. ἡμωδία, ἡμωδιάω), eigtl. heftigen Schmerz empfinden, betrübt, unwillig sein oder werden; τῇ συμφορῇ, über das Unglück, Her. 1, 44; τῇ δουλοσύνῃ, 1, 164, öfter; u. absolut, 1, 114; u. c. gen., 8, 109; οὗτοι γὰρ μάλιστα ἐκπεφευγότων περιημέκτεον, sie waren am meisten darüber unwillig, daß jene entflohen waren; die VLL. erkl. ἀγαναχτεῖν, ἀνιᾶσθαι.

περι-ηχέω, ringsumher tönen; περιήχησεν δ' ἄρα χαλκός, Il. 7, 267; u. in späterer Prosa, wie Plut. Symp. 8, 3.

περι-ήχημα, τό, das Tönen umher, Iambl.

περι-ήχησις, ἡ, das Umtönen, τῶν ὀρῶν ἀνταποδιδόντων τὴν περιήχησιν, Plut. Syll. 19.

περι-θαλπής, ές, sehr warm; Nic. Ther. 40; ἥλιου ὄχημα, Apollnds. 4 (VII, 742).

περι-θάλπω, umwärmen, Sp., wie Schol. Theocr. 13, 13.

περί-θαλψις, ἡ, das Erwärmen, Sp.

περι-θαμβής, ές, sehr erstaunt; Ap. Rh. 2, 1160; Plut. Cat. min. 59.

περι-θαρσής, ές, sehr muthig, περιθαρσέες ἀλκῇ, Ap. Rh. 1, 152. 195.

περι-θαρσύνω, = περιθρασύνω, Schol. Ap. Rh. 2, 613, zw.

περί-θειος, sehr göttlich, zw. Lesart bei Ath. XIV, 617 b.

περι-θειόω, herumgehen und durch Schwefeln reinigen, Hesych.

περι-θείωσις, ἡ, das Herumgehen und Räuchern mit Schwefel, μαντικαί, Plat. Crat. 405 a.

περί-θεμα, τό, das Herumgesetzte, Suid.

περι-θεόω, = περιθειόω, Menand. bei Clem. Al. strom. 7 p. 303, nach Conj.

Digitized by Google

περι-θερμαίνω, = περιθάλπω, Sp.

περί-θερμος, ſehr warm, Plut. Symp. 2, 9 u. öfter.

περι-θέσιμος, zum Umlegen, Sp., wie Ion.

περί-θεσις, ἡ, das Herumſetzen, Sp., wie N. T.

περι-θετικός, ἡ, όν, zum Herumſetzen geeignet, Hesych.

περι-θετός (auch 2 Endg. περίθετος), herumgeſetzt, herumgethan, an-, aufgeſetzt; beſ. falſches Haar, Perücke; ἡδὺ μὲν οὖν κεφαλὴ περίθετος, ἣν ἐγὼ νύκτωρ φορῶ, Ar. Thesm. 258; Pol. 3, 78, 3; ἡ περιθετή, sc. κόμη, Polyaen. 5, 42; προκόμια περιθετὰ τε λαβεῖν, Ath. XII, 523 a, vgl. X, 415 u. Ael. V. H. 1, 26.

περι-θέω (ſ. θέω), herumlaufen; Hom. nur in tmesi, περὶ δὲ χρύσεος θέε πόρκης Il. 6, 320, vgl. Od. 24, 208; τεῖχος περιθέει, die Mauer geht herum, Her. 1, 181; ὁ περὶ τὴν νῆσον περιθέων, Plat. Critia. 115 e; περιθέοντες ἐν κύκλῳ τὴν πόλιν, Luc. Nigr. 22; Plut. oft; auch τοῖς βωμοῖς, Hdn. 5, 5.

περι-θεωρέω, rings herumgehen und genau betrachten, Luc. Herm. 44.

περι-θήκη, ἡ, was man herumſtellt (?).

περί-θημα, τό, = περίθεμα, von einem Kopfputze, Nicostrat. bei Stob. fl. 74, 62.

περί-θλασις, ἡ, Quetſchung, Plut. cons. ad ux. 5.

περι-θλάω (ſ. θλάω), rings herum quetſchen, Medic. u. Plut.

περι-θλίβω, rings herum drücken, Nonn. D. 10, 370.

περι-θρασύνω, ſehr ermuntern (?).

περί-θρασις, ἡ, das rings umher Zerbrechen, E. M. v. ἀγμός.

περι-θραύω (ſ. θραύω), rings herum zerbrechen; Arist. meteor. 1, 12; Plut. Sympos. 1, 8, 3.

περι-θρεκτέον, adj. verb. von περιτρέχω, man muß herumlaufen, Plat. Theaet. 160 e.

περι-θρηνέω, rings umher oder ſehr klagen, Plut. Ant. 56 im pass.

περι-θριγκόω, rings umher mit einem Rande umgeben, umzäunen, τοῖς ὀστέοις τοὺς ἀμπελῶνας, Plut. Mar. 21.

περί-θριξ, ὁ, das erſte, noch ungeſchorene, rings um den Kopf hangende Haar, Suid.

περι-θρομβόω, rings herum gerinnen laſſen, vom Blute, Galen.

περι-θρόνιος, um den Sitz oder Thron herum, Orph. H. 6, 4.

περι-θρυλλέω, oder -θρῠλέω, umlärmen, Sp.; περιθρυλλεῖσθαι τὰ ὦτα, die Ohren noch immer voll haben vom Getöſe, es noch immer nachklingen hören.

περι-θρύλλητος, oder beſſer περιθρύλητος, und περίθρυλλος, wie περιβόητος, berühmt, Tzetz.

περι-θρύπτω (ſ. θρύπτω), rings herum zerreiben, D. Sic.

περί-θῡμος, ſehr zornig; κατάραι Οἰδίποδος, Aesch. Sept. 706; περιθύμως ἔχειν, ſehr zornig ſein, Her. 2, 162 (wie Plat. Tim. 87 e); aber 3, 50 leſen die mss. περὶ θυμῷ ἐχόμενος.

περι-θυρέω, um die Thür herum ſein, VLL.; Ael. H. A. 1, 13 v. l. περιαθύρω.

περι-θύω, rings herum opfern, im med., Plut. de superstit. 6.

περι-θωράκιδιον, τό, um den Bruſtpanzer, θώραξ, getragenes Kleid, VLL.; Plut. Artax. 11 v. l.

περι-ἰάπτω, ringsum verletzen, in tmesi Theocr. 2, 81, περὶ θυμὸς ἰάφθη.

περι-ἰάχω, umhertönen; in tmesi, περὶ δ' ἴαχε πέτρη, Od. 9, 395; bei Hes. Th. 678 περιαχε.

περι-ἰδρόω (ſ. ἱδρόω), rings, am ganzen Leibe ſchwitzen, S. Emp. adv. eth. 159.

περι-ἴδρωσις, ἡ, das Schwitzen am ganzen Leibe, Diosc. u. a. Medic.

περι-ἵζω (ſ. ἵζω), herumſitzen, gew. med. ſich herumſetzen, belagern, Her. 1, 202, τινά, 5, 4, u. Sp.

περι-ἱππεύω, herumreiten; Pol. 5, 73, 12; Luc. Gall. 12; τὸ κέρας, Plut. Crass. 25.

περι-ἵπταμαι (ſ. ἵπταμαι), herumfliegen, περὶ τὸ πλοῖον, Arist. H. A. 5, 9.

περι-ἵστημι (ſ. ἵστημι), 1) act., herumſtellen, herumſetzen, um Etwas, λαβὼν αὐτὸ περιέστησε τῷ πλασθέντι ζῴῳ, Plat. Tim. 78 c; στρατὸν περὶ πόλιν, Xen. Cyr. 7, 5, 1; μεγίστους κινδύνους περιέστησε Καρχηδονίοις, Pol. 12, 15, 7; περιστήσας αὐτοῖς τὰ θηρία, 1, 85, 7; πόλεμον πανταχόθεν, 2, 45, 4; auch zum Schutz, Plut.; ſo auch aor. I. med., ξυστοφόρους, Xen. Cyr. 7, 5, 41; — umſetzen, verändern, ἐκ τούτων εἰς τοῦτο τὰ πράγματα περιστάναι, Isocr. 15, 120; τὰς αὐτῶν συμφορὰς εἰς ἐμέ, Dem. 40, 20; εἰς μοναρχίαν περιστῆσαι τὸ πολίτευμα, Pol. 3, 8, 2; τοῦ κεραυνοῦ τὴν ἀσθένειαν εἰς πρηστῆρα περιῆστησιν, Plut. plac. phil. 3, 3; περιέστησεν ἡ μνήμη τὸν λόγον εἰς ζήτησιν αἰτίας, Sympos. 5, 1 u. ö.; dazu perf. περιέστακα, Plat. Ax. 370 d. — 2) med. u. intr. tempp., ſich rings herum ſtellen, herumtreten, -ſtehen; περίστησαν γὰρ ἑταῖροι, Il. 4, 532; μήπως με περιστήσω' ἕνα πολλοί, 17, 95, damit ſo Viele ſich nicht um mich Einen herumſtellen, mich umzingeln; vgl. εἴπερ πεντήκοντα λόχοι νῶϊ περισταῖεν, Od. 20, 50; umgeben, rings umſtehen, πολλὸς δ' ἱμερόεντα χορὸν περιΐστατ' ὅμιλος, Il. 18, 603, wie βοῦν δὲ περιστήσαντο, ſie ſtellten ſich um das Rind, 2, 410; u. aor. pass., κῦμα περιστάθη, Od. 11, 243, eine Woge wurde herumgeſtellt; ὑμεῖς δὲ βωμὸν — περίστητε, Aesch. frg. 434; περιστᾶσαι κύκλῳ, Eur. Bacch. 1104; u. ſo in Proſa: περιστᾶσαι αὐτὸ κύκλῳ, Her. 1, 43; ὡς κύκλῳ περιστὰς βίᾳ αἱρήσων τὴν πόλιν, Thuc. 5, 7; ὑπὸ τοῦ περιεστῶτος ἐξωθεν πνεύματος, Plat. Tim. 76 b; πολὺς ὑμᾶς ὄχλος περιειστήκει, Euthyd. 271 a; καὶ οἱ ἄλλοι περιέστησαν ἡμᾶς, 206 e; περιίστασθαι τὸν λόφον, umzingeln, Xen. Cyr. 3, 1, 5; dah. von Zuſtänden, beſ. unglücklichen, die Einen bedrohen, oder in die er gerathen iſt, ſo daß ſie ihn rings umgeben, φόβος περιέστη τὴν Σπάρτην, Thuc. 3, 55; τὸ περιεστὸς ἡμᾶς δεινόν, 4, 10, u. ſonſt; auch τοὐναντίον περιέστη αὐτῷ, 6, 24. So Pol., μεγάλην αὐτοῖς συνέβη ἀπορίαν περιστῆναι, 1, 77, 7, διὰ τὸν ἀπὸ Καρχηδονίων φόβον περιεστῶτα Ῥωμαίοις, 3, 16, 2, vgl. 3, 75, 8; οἱ περιεστῶτες καιροί, 3, 86, 7; auch ὁ περιεστὼς καιρὸς τὴν Αἰτωλίαν, 20, 9, 1; τὰ περιεστηκότα πράγματα, Lys. 2, 32. — 3) in eine andere, gew. ſchlechtere Lage hineingerathen, ſich zum Schlechten ändern, umſchlagen, ἐς τοῦτο περιέστη ἡ τύχη, Thuc. 4, 12; μηκυνόμενος ὁ πόλεμος φιλεῖ ἐς τύχας τὰ πολλὰ περιίστασθαι, 1, 78; περιέστηκεν ἡ πρότερον σωφροσύνη, unſere frühere Beſonnenheit hat ſich geändert, 1, 32, worauf folgt νῦν ἀβουλία φαι-

Digitized by Google

νομένη, und ſcheint nun Unklugheit zu ſein; was D. Hal. 6, 43 nachahmt: περιέστηκεν ἡ δοκοῦσα ἡμῶν τοῦ κοινοῦ πρόνοια ἰδίᾳ πρὸς ἑκάτερον μέρος ἀπίχθειαν φερομένη; und Plut. Gracch. 14: καὶ περιέστηκεν ἡ Ῥωμαίων βουλὴ θρηνοῦσα καὶ συνεκκομίζουσα. Daher ἐνθάδε τὸ ἐναντίον περιέστηκεν, Plat. Men. 70 c; auch ὥστε περιστῆναι αὐτῷ μηδαμόθεν ἄλλοθεν τὴν σωτηρίαν γενέσθαι, Menex. 244 d, ſo daß es mit ihm dahin kam, daß; περιέστηκεν ἐς τοῦτο, ὥστε, Lycurg. 3, es hat ſich dahin zum Schlechtern geändert; vgl. Isocr. Phil. 55 Pac. 59 Areopag. 81; φοβοῦμαι, μὴ τὸ πρᾶγμα εἰς τοὐναντίον περιστῇ, Dem. 25, 12, vgl. 3, 9; περιεστήκει τοῖς βαρβάροις δεῆσεσθαι δοκοῦσιν, αὐτοὺς βοηθεῖν ἑτέροις, 18, 218; Pol. 1, 62, 5; τὸ τέλος τῆς δίκης ἐς τοῦτο περιέστη, Luc. Eun. 5; περιστήσεσθαι τὰ ἡμέτερα ἐς τόδε ἀμηχανίας προσεδόκων, Iov. trag. 19. — Auch 4) auf die Seite treten, aus dem Wege treten, vermeiden, ἐκτραπήσομαι καὶ περιστήσομαι ὥςπερ τοὺς λυττῶντας τῶν κυνῶν, Luc. Hermot. 86, vgl. Soloec. 5; Sp. auch gradezu = fürchten, mit μή conſtruirt, Ioa. — Nahe bevorſtehen, Jacobs Ach. Tat. p. 529; Lob. Phryn. 377.

περι-ισχναίνω, ausdörren, Hippocr.

περι-ἴσχω, = περιέχω, überragen, Thuc. 5, 71.

περι-ῑτέον, adj. verb. von περίειμι, man muß herumgehen, Plat. Phaedr. 274 a.

περι-καγχαλάω, rings umher lachen, Opp. Hal. 4, 326.

περι-καής, ές, ringsum angebrannt, Hippocr.; auch übertr., περικαῶς ἔχειν τινός, verliebt ſein in Einen, Plut. Agesil. 11 u. a. Sp.

περι-καθαίρω, ringsum od. von allen Seiten reinigen; περικαθήραντες τὴν στήλην, Plat. Critia. 120 a; τὰ δίκτυα, Arist. H. A. 8, 13.

περι-καθ-άπτω, rings herum od. darüber anknüpfen, ἀγκίστρῳ ἰχθύς, Plut. Art. 29. — Med. ſich anziehen, νεβρίδας, Plut. Is. et Osir. 35.

περι-καθαρίζω, = περικαθαίρω, LXX.

περι-κάθαρμα, τό, = κάθαρμα, Apoll. L. H.; N. T.

περι-καθαρμός, ὁ, Plat. Legg. VII, 815 c, v. l. für περὶ καθαρμούς.

περι-καθ-ίζομαι (ſ. ἵζομαι), ſich rings umher niederſetzen, umzingeln; τὸ τεῖχος, Dem. 59, 102; περικαθεσθέντες Luc. V. H. 1, 23.

περι-κάθ-ημαι (ſ. ἧμαι), ion. περικάτημαι, rings umher ſitzen; τινά, um Einen, Her. 3, 14; περιεκατέατο πόλιν, ion. = περιεκάθηντο, eine Stadt umzingelt halten, belagern, 6, 23. 8, 111 u. öfter; auch Plut. u. a. Sp.

περι-κάθ-ησις, ἡ, das Herumſitzen, das Beſetzen (?).

περι-καθ-ίζω (ſ. ἵζω), rings herum oder umher ſetzen, Sp., wie LXX.

περι-καίνυμαι (ſ. καίνυμαι), überwinden, übertreffen, τινά, Nic. Th. 38.

περι-καίω (ſ. καίω), att. περικάω, rings umher anzünden, verbrennen; περικεκαυμένος, Her. 4, 69; übertr., δεινῶς οὕτω περικαίοντας, Andoc. 2, 2; Theophr. u. Sp., wie Plut. Fab. 6.

περι-κακέω, mitten od. ſehr im Unglück ſein, ſehr unglücklich ſein, verzweifeln; Pol. 1, 58, 5 u. öfter; τοῖς ὅλοις, 3, 84, 6.

περι-κάκησις, ἡ, großes Unglück, Verzweiflung mitten im Unglück, Pol. 1, 85, 2. 15, 29, 10.

περί-κακος, ſehr ſchlecht, ſehr unglücklich, Procl.

περι-καλινδέω, = περικυλινδέω (?).

περι-καλίνδησις, ἡ, = περικυλίνδησις, Plut. qu. nat. 28.

περι-καλλής, ές, um und um ſchön, ſehr ſchön; Hom. von Menſchen, wie Ἠερίβοια, Il. 5, 389, κούρη, 16, 85 Od. 11, 281; von Gliedern des Menſchen, θεᾶς περικαλλέα δειρήν, Il. 8, 396, δσσε, Od. 13, 401. 433; von Sachen, φόρμιγξ, Il. 1, 603, κίθαρις, Od. 1, 153, αὐλή, εὐνή, 425. 10, 147, u. oft bei δίφρος, βωμός, δῶμα, τεύχεα, δῶρα, νῆες u. ä.; von Männern zuerſt H. h. Merc. 323. 397. 504; ὅσσα, Hes. Th. 10; περικαλλὴ Θεσμοφόρω, Ar. Thesm. 282; einzeln auch in Proſa, χώρη, Her. 7, 5, oft; u. beſ. Sp., wie Plut., Luc. Nigr. 23. — Compar. περικαλλέστερα Ath. XIII, 555 c, superl. περικαλλέστατος XV, 680 c.

περι-κάλυμμα, τό, Decke od. Bedeckung durch etwas Herumgelegtes, Plat. Polit. 279 d.

περι-καλύπτω, durch etwas Herumgelegtes bedecken, verhüllen; Hom. in tmesi: ὅτε δὴ περὶ νὺξ ἐκάλυψεν, Il. 10, 201; πολέμοιο νέφος περὶ πάντα καλύπτει, Il. 17, 243; περικαλύψαι τοῖσι πρήγμασι σκότον, Eur. Ion 1522, Finſterniß um ſie hüllen, wo wir gewöhnlich ſagen „mit Finſterniß umhüllen"; ἔξωθεν τὸ σῶμα αὐτῇ περισκάλυψεν, Plat. Tim. 34 b, vgl. 36 e Polit. 275 e; ἐν ἱματίῳ, Xen. Cyr. 7, 3, 13; Sp., wie Plut.

περι-καλυφή, ἡ, Umhüllung, σκεπασμάτων, Plat. Legg. XII, 942 d.

περι-καμπή, ἡ, Umbiegung, bei Her. 1, 125 f. 2.

περι-κάμπτω, umbiegen, um Etwas herum, τὴν χεῖρα τοῖς βλεφάροις περικάμψας, Luc. Philopatr. 19. Auch intranſ., περικάμψαντες πάλιν, zurückgekehrt, Plat. Euthyd. 291 b.

περί-καμψις, ἡ, das Umbiegen, Sp.

περι-καπνίζω, umräuchern, Suid.

περι-κάρδιος, um das Herz, in der Nähe des Herzens, VLL.

περι-καρπι-άκανθος, eine ſtachlige Samenkapſel habend, Theophr., zw.

περι-κάρπιον, τό, das, was die Frucht od. den Samen umgiebt, Samenkapſel, Schale der Frucht; Arist. meteor. 4, 3; probl. 20, 25; τῶν ῥοιῶν, Alciphr. 3, 60; a. Sp. — Auch = Armband, Poll.

περι-καρφισμός, ὁ, nennt Plut. Symp. 7, 2, was Arist. H. A. 6, 2 beſchreibt: αἱ ὄρνιθες ὀχευθεῖσαι κάρφος περιβάλλονται; nach Plin. H. N. 10, 4 villares gallinae feſtuca aliqua se et ova luſtrant.

περι-κατα-βάλλω (ſ. βάλλω), herum nieder werfen, Ap. Rh. 3, 707.

περι-κατ-άγνῡμι (ſ. ἄγνυμι), rings herum oder darüber zerbrechen; περικατάξαι τὸ ξύλον, Ar. Lys. 357; — λόφος πολλαχῇ περικατεαγώς, zerriſſen, D. Hal. 7, 68.

περι-κατα-κλάω (ſ. κλάω), rings herum zerbrechen, Sp.

περι-κατα-λαμβάνω (ſ. λαμβάνω), rings umfaſſen, umſchließen, ergreifen, zwingen; περικαταλαμβανόμενος τοῖς καιροῖς, Pol. 16, 2, 8; περικατα-ληφθέντες ὑπὸ τῆς φλογὸς κατεπρήσθησαν, 14, 4, 10, u. öfter; vgl. Arist. περικαταληφθέντων ὑπὸ τοῦ ῥεύματος, de mundo 6, 33; auch = faſſen, einhalten, ὁ νέος καιρὸς περικαταλαμβάνει

Digitized by Google

ἀεὶ τὸν ἔνιον, die neue Frucht holt immer die fährige ein, Theophr., der es auch intransf. braucht, περικαταλαβούσης τῆς ὥρας, sobald die Jahreszeit nach vollendetem Kreislaufe wiedergekehrt ist, den Kreislauf von Neuem begonnen hat.

περι-κατάλαμψις, ἡ, v. l. für περὶ καταλάμψεως, Tim. Locr. 97 b.

περι-κατα-λείπω, übrig lassen, ἐκ τοῦ περικαταλειφθέντος σίτου, Pol. 4, 63, 10, was man in περικαταληφθέντος geändert hat.

περι-κατά-ληπτος, dabei, darüber ergriffen; Sp., wie Plut.; Schol. Il. 18, 486.

περι-κατά-ληψις, ἡ, das Ergreifen, Theophr.

περι-κατα-πίπτω (f. πίπτω), herum od. darüber herabfallen, Ap. Rh. 2, 831, περικάππεσε δουρί.

περι-καταῤ-ῥέω (f. ῥέω), von allen Seiten oder ringsher darum herunterfließen, übertr., τείχη, zusammenstürzen, Lys. 30, 22.

περι-καταῤ-ῥήγνῡμι (f. ῥήγνυμι), rings umher herunterreißen, D. Hal. 9, 39; — med. περικατερρήξατο τὸν ἄνωθεν πέπλον, Xen. Cyr. 5, 1, 6.

περι-κατα-στρέφω, umkehren, Strabo.

περι-κατα-σφάζω, auch -σφάττω, darüber-, herumschlachten, περικατέσφαξαν αὐτοὺς περὶ τὸ Σπενδίου σῶμα, Pol. 1, 86, 6.

περι-κατα-τίθημι (f. τίθημι), rings herum, darüber setzen, Sp. — Med., Ap. Rh. 3, 156.

περι-κατα-χέω (χέω), herum od. darüberher ausgießen, Sp.

περι-κατ-έχω (f. ἔχω), rings herum festhalten, einschließen, Ios. u. a. Sp.

περι-κάτ-ημαι, ion. statt περικάθημαι.

περικάτω τραπήσεται, sagte man nach Phot. im gemeinen Leben statt περιτραπήσεται κάτω.

περί-καυσις, ἡ, das Umbrennen, Plut.

περι-καυστός, ringsum oder von allen Seiten verbrannt, Sp.

περι-κάω, att. statt περικαίω.

περί-καμαι (f. κεῖμαι), 1) rings umher oder herumliegen, herumgelegt, gefügt sein, wie ein perf. pass. zu περιτίθημι, τινί; τόξον αὐτῷ γωρυτῷ, ὅς οἱ περίκειτο, Od. 21, 54, der ihn umgab; εὗρε δὲ Πατρόκλῳ περικείμενον δν φίλον υἱόν, über den Patroklus hingestreckt liegend, ihn umfaßt haltend, Il. 19, 4; u. absolut, τεῖχος περίκειται, die Mauer liegt rund herum, Hes. Th. 733; οἷς στέφανος περίκειται, die umkränzt sind, Pind. Ol. 8, 76; αὐτῆς τῆς θεοῦ τοῖς περικειμένοις χρυσίοις, von dem goldenen Kleide der Göttinn, Thuc. 2, 13. — Uebertr., οὔ τί μοι περίκειται, Il. 9, 321, = περίεστι, d. i. ich habe keinen Nutzen davon. — 2) umgeben sein, um sich oder an sich haben, περικείμενοι τελαμῶνας περὶ τοῖσι αὐχέσι, Her. 1, 171; auch περικείμενος ὕβριν, Theocr. 23, 14; περικείμενος τὴν πτέρυγα, Luc. Icarom. 14, vgl. Pisc. 33; auch περικείμενος προσωπεῖον, Nigr. 11; στεφάνους περικείμενος, bekränzt, Plut. Arat. 17; übertr. κηλὶς αὐτῷ περίκειται, Dio 56.

περι-κείρω, rings herum scheeren; τὴν κόμην, Her. 3, 154; τὴν κεφαλὴν ἐν χρῷ, Plut. Lyc. 15; Luc. D. Mer. 8; u. med., τρίχας, Her. 4, 71; τοὺς πλοκάμους περικειρόμενος, Luc. Tim. 1.

περι-κεκαλυμμένως, adv. part. perf. pass. von περικαλύπτω, verdeckt, Apoll. L. H.

περι-κεκομμένως, adv. part. perf. pass. von περικόπτω, abgekürzt (?).

περι-κεντέω, rings umher, von allen Seiten stechen, App.

περι-κεράω, mit einem Heere umflügeln; τοὺς ὑπεναντίους, Pol. 11, 1, 15; ὑπὲρ τὰ θηρία, 5, 84, 8.

περι-κερδής, ές, sehr gewinnsüchtig, Schol. Il. 1, 149.

περι-κεφάλαιος, um den Kopf gehend, gebunden, Sp. Davon als subst. ἡ περικεφαλαία, Kopfbedeckung, Helm, Pol. 3, 71, 4 u. öfter, u. a. Sp.; auch τὸ περικεφάλαιον, Pol. 6, 22, 3. Bei Poll. 1, 86 ist ἡ περικεφαλαία ein Theil am Schiffe. — Bei Theophr. ist τὸ περικεφάλαιον eine Kopfkrankheit der Schweine.

περι-κέφαλος, = Vorigem, Mathem. vett.

περι-κήδομαι (f. κήδω), sehr besorgt od. bekümmert sein, τινός, um Einen, Ὀδυσῆος περικήδετο, Od. 3, 219; οἱ βιότου, 14, 527; μᾶλα δικαίων περικαδόμενος, Pind. N. 10, 54.

περί-κηλος, ringsum dürr oder trocken, δένδρεα αὐα πάλαι περίκηλα Od. 5, 240, ξύλα 18, 309.

περί-κηπος, ὁ, Garten um die Stadt od. das Haus, Sp., vgl. D. L. 9, 36; auch Gang um den Garten herum, Long. 4, 20. 21. — Rand, Einfassung der Gartenbeete, Suid. u. Phot. οὐδ' ἐν σελίνοις; vgl. Schol. Ar. Vesp. 478.

περι-κίδναμαι (f. κίδνημι), sich rings umher verbreiten.

περι-κίνέω, herumbewegen, Hesych.

περι-κίονος, ὁ, Beiwort des Bacchus in Theben, Schol. Eur. Phoen. 654; vgl. die Aufschrift des Orph. H. 46.

περι-κίων, ονος, wie περίστυλος, mit Säulen umgeben, u. subst. ὁ u. ἡ, Säulengang, Gallerie, Eur. frg. Erechth. 13, 7.

περι-κλαδής, ές, mit vielen Aesten rings umher, ὕλη, Ap. Rh. 4, 216.

περι-κλάζω (f. κλάζω), rings umher lärmen, Tryphiod. 249.

περι-κλαίω (f. κλαίω), herumstehen u. weinen, beweinen; Opp. Hal. 5, 674; Plut. Brut. 44.

περί-κλασις, ἡ, das Umbrechen, bes. das Herumführen des Heeres im Bogen, Pol. 10, 21, 6. 11, 23, 2; auch von unebenem Boden, 3, 104, 4 (f. das Folgde); Plut. plac. phil. 1, 4.

περι-κλάω (f. κλάω), umbrechen, Plut. Sull. 12; umbiegen, bes. das Heer im Bogen herumführen, περικέκλα τὴν δύναμιν ἐπὶ δόρυ, Pol. 11, 12, 4, vgl. 11, 23, 2; — τόποι περικεκλασμένοι, 12, 20, 6, unterbrochener, unebener Boden, ein coupirtes Terrain; vgl. λόφοι περικ., 18, 5, 9; auch πόλεις περικεκλασμέναι, 9, 21, 7, die auf solchem Boden liegen; — im med. = sich wonach umbiegen u. hinneigen, Plut. plac. phil. 1, 4.

περι-κλεής, ές, rings berühmt, Ep. ad. 513 (VII, 119).

περι-κλείζω (f. κλείζω), rings umher rühmen (?).

περί-κλεισμα, τό, das Umschlossene, Schol. Lycophr. 615.

περι-κλειστικός, ή, όν, zum Umschließen geeignet, Iambl.

περι-κλῄστος, spätere Form statt περικλεής, von περικλῄζω, Nicet.

περί-κλειστος, umschlossen, Plut.

περι-κλυτός, rings od. weit gepriesen; Theocr. 17, 34; Qu. Sm. 3, 305 u. a. Sp.

Digitized by Google

περι-κλείω (ſ. κλείω), ion. **περικλῄω**, u. altatt. **περικλῄω**, umſchließen, rings einſchließen; *πεδίον περικεκλῃμένον οὔρεϊ πάντοθεν*, Her. 3, 117, vgl. 7, 129; *ὑπὸ τοῦ πλήθους περικλῃόμενοι*, Thuc. 2, 100; u. im med., *περικλῄσασθαι τὰς ναῦς*, 7, 52; Sp., wie Pol. 1, 53, 10; *εἰς ἀνενεργησίαν περικλείεσθαι*, S. Emp. adv. eth. 162.

περι-κλῄζω, ion. ſtatt *περικλείζω*.

περι-κλῄϊστος, ion. ſtatt *περικλείστος*, Coluth. 266. 285.

περι-κλῃῶ, ion. ſtatt *περικλείω*, Her.

περί-κλησις, ἡ, = *παράκλησις*, Spohn de extr. Od. parte p. 199.

περι-κλῄω, altatt. ſtatt *περικλείω*.

περι-κλινής, ές, ſich ringsum neigend; Plut. Pericl. 13 ſagt vom Odeum in Athen *τῇ ὀρέψει περικλινὲς καὶ κάταντες ἐκ μιᾶς κορυφῆς*, mit einem herumgebogenen und von der Spitze rings ſich neigenden Dache.

περί-κλινον, τό, Sitzlager rund um den Tiſch, Philo.

περι-κλονέω, rings umher kämpfen, *ἀλλήλοις κυδοιμὸν περικλονέουσι*, Qu. Sm. 2, 649.

περι-κλύδην, adv., herum oder darüber gießend, Hippocr.

περι-κλυδωνίζω, = Folgdm, v. l. Plut. Mar. 36.

περι-κλύζω, umſpülen, pass. vom Meer umgeben ſein; Thuc. 6, 3; Luc. V. H. 1, 30; *μὴ περικλύζοιο θαλάττῃ*, laß dich nicht vom Meer umſpülen, d. i. wage dich nicht aufs Meer, Arat. 287; auch *περικλύζῃ κακοῖς*, Liban.

περι-κλύμενον, τό, auch **περικλύμενος**, ὁ, eine rankende Strauchart, vielleicht caprifolium, Dioscr.

περί-κλυσις, ἡ, = *περικλυσμός*, Ael. H. A. 16, 15.

περί-κλυσμα, τό, das Beſpülen, Beſpritzen, sp. Medic.

περι-κλυσμός, ὁ, das Umſpülen, Beſpritzen, Sp.

περί-κλυστος, rings umſpült; *Αἴαντος περικλύστα* (ſollte *περικλυστά* accentuirt ſein) *νᾶσος*, Aesch. Pers. 588; *νᾶσοι περίκλυστοι*, 856; *Ταφίων περίκλυστον ἄστυ*, Eur. Herc. f. 1080; auch in ſpäterer Proſa, *χοιράς*, Plut. sept. sap. conv. 19.

περι-κλυτός, eigtl. rings umher gehört, wovon man rings umher hört, weit und breit berühmt, ruhmvoll; Hephäſtus, Il. 1, 607 Od. 8, 287 u. öfter; *υἱός*, Il. 18, 326; *ἀοιδός*, Od. 1, 325. 8, 83, wo man es ohne Grund „weit tönend od. ſingend“ überſetzen will; auch von Sachen, *ἔργα*, Il. 6, 324, *δῶρα*, 7, 299. 9, 121; bei Hes. ſtets Beiwort des Hephäſtus.

περι-κλώζω, rings od. von allen Seiten ausklatſchen, Eust.

περι-κλώθω, umſpinnen, LXX.

περι-κνημίδιος, = Folgdm, Poll. 1, 140, vor Bekker *παρακν*.

περι-κνήμιος, um die Wade, Hippocr.

περι-κνημίς, ῖδος, ἡ, Bedeckung der Wade, Beinſchiene; D. Hal. 4, 16; Plut. Philop. 9.

περι-κνίδιον, τό, ein Theil der Thymianſtaude, Diod. Zon. 6 (IX, 226), *ῥικνόν* genannt.

περι-κνίζω, ringsum od. von allen Seiten kratzen, kneipen, Poll. 9, 113; bei Plut. ed. lib. 14 M. l. d.; *περικνίξασθε*, von den Bienen geſagt, Zon. 6 (IX, 226).

περι-κνύω, von allen Seiten kratzen, Phot., = *περιξύω*.

περι-κοκκύζω, umher kukuken, Ar. Equ. 694; VLL. erkl. *περιεγέλασα καὶ κατωρχησάμην*.

περι-κολλάω, herum anleimen, Geopon.

περι-κολοβόω, rings herum ſtutzen, beſchneiden, Nic. Al. 267; auch übertr., *γυναῖκας*, demüthigen, Plut. conj. praec. p. 413.

περι-κολπίζω, einen Meerbuſen umfahren, Arr. Peripl. Erythr. 40.

περι-κομιδή, ἡ, das Herumtragen, Geopon.

περι-κομίζω, herumtragen, -fahren, -ſchaffen, *τριήρεις*, Thuc. 7, 9, u. im pass. herumfahren, 3, 81.

περί-κομμα, τό, das ringsumher Abgehauene, Kleingehauene, beſ. ein Gericht von kleingehacktem Fleiſch, *χορδαρίου*, Ath. III, 95 a u. 96 a aus Alex., vgl. Metagen. ib. VI, 269 f, neben *ἀλλᾶντες*, komiſch übertr., *περικόμματα ἐκ σοῦ κατασκευάσω*, Ar. Equ. 372, ich haue dich in Kochſtücke. — Aber Plut. amat. 19 g. E. braucht es = *περικοπή*.

περι-κομμάτιον, τό, dim. von *περίκομμα*; Ar. Equ. 767; Athenio bei Ath. XIV, 661 c.

περί-κομος, rings herum behaart, belaubt, Theophr.

περι-κομπέω, rings umtönen; Thuc. 6, 17 iſt *περικομπούντων* v. l. für das simpl. *ὅσοι περ κομπ.*

περί-κομψος, ſehr geſchmückt, Ar. Pax 959.

περι-κονδυλο-πυρο-φίλα, ἡ, die Geſchwulſt an den Fingergelenken liebende, bei Luc. Tragodop. 201 komiſches Beiwort der Gicht.

περι-κοπή, ἡ, das Ringsumherbehauen, die Verſtümmelung; *Ἑρμῶν*, Thuc. 6, 27; Andoc. 1, 15. 34 ff.; Plut. Nic. 1 u. ſonſt; auch *τῆς πολυτελείας*, Verringern, Cat. mai. 18. — Allgem. der Umriß, das Aeußere des Körpers, *ὁμοιοτάτους εἶναι δοκοῦσι κατά τε τὸ μέγεθος καὶ τὴν ἄλλην περικοπήν*, Pol. 6, 53, 6; beſ. alles auf das Aeußere des Körpers Gewandte, Anzug, Pracht, *κατὰ τὴν ἐσθῆτα καὶ τὴν ἄλλην περικοπήν*, 5, 81, 3, *λιτὸς κατὰ τὴν περικοπήν*, 10, 25, 5, vgl. 32, 12, 6; Plut. oft, auch der äußere Umriß, das Bild. — Bei den K. S. Abſchnitte der heiligen Schrift, welche zu beſtimmten Zeiten vorgeleſen wurden, ſonſt auch *ῥῆσις*. — Hesych. erkl. *περικοπαί* durch *κλοπαί* u. *λῃστεῖαι*, ſ. das Verbum.

περι-κόπτης, ὁ, Dieb, Räuber, Phot.

περι-κόπτω, ringsum behauen, verſchneiden, verſtümmeln; *τὰ ἀναθήματα*, Andoc. 1, 34, wie *Ἑρμᾶς*, Lys. 14, 42; *τὰ ἀκρωτήρια*, Dem. 24, 121; aor. pass. *περιεκόπην*, Plat. Rep. VII, 519 a; auch vom Verwüſten des feindlichen Landes, dem Umhauen der Bäume, Dem. 8, 9; *καὶ λῃστεύειν*, D. Sic. 4, 19; *περικοπτόμενος τὴν ἀγοράν*, dem der Proviant abgeſchnitten, Plut. Luc. 2; auch *περικεκομμένος χρημάτων*, entblößt von, Ant. 68; Folgde, auch übertr., verkleinern, ſchmälern.

περι-κορβᾰκίζω, = *κορβακίζω*, Schol. Ar. Equ. 694, Erkl. von *περικοκκύζω*.

περι-κορέω, von allen Seiten zuſammenfegen, E. M.

περι-κόρημα, τό, das Zuſammengefegte, Kehricht, B. A. 296.

περι-κοσμέω, umgeben u. ſchmücken; p. bei Clem. Al.; App.

περι-κόσμημα, τό, der umgebende Schmuck, Sp.

περι-κόσμιος, um die Welt, Sp.

Digitized by Google

περί-κουρος, rings umher beſchoren, mit rings abgeſchnittenem Haar, Poll. — Nach Hesych. = umringt in der Schlacht u. abgeſchnitten, u. dadurch zum Kriegsgefangenen gemacht, wie *ἀμφίκουρος* bei Suid.

περι-κόχλιον, *τό*, Schraubenmutter, Sp.

περι-κράζω (ſ. *κράζω*), herumkrächzen, Opp. Ix. 1, 7.

περι-κρᾶνία, *ἡ*, die Haut um den Hirnſchädel, Medic.

περι-κράνιον, *τό*, Kopfkiſſen, Sp.

περι-κράνιος, um den Hirnſchädel, *πλοκή*, Plut. Num. 7.

περί-κρανον, *τό*, Umgebung des Hirnſchädels, Helm, Strab.

περι-κρατέω, obſiegen, beſiegen, Plut. u. a. Sp.

περι-κρατής, *ές*, obſiegend, gewaltig, ſtark, Opp. Hal. 4, 540.

περι-κρεμάννῡμι (ſ. *κρεμάννυμι*), herumhängen, Sp.; u. im med. *περικρέμαμαι*, herumhangen, *λαγαρὸν ζειρῇ δέρμα περικρέμαται*, Paul. Sil. 10 (v, 264); Nonn.

περι-κρεμής, *ές*, darum od. daran hangend, *ναὸς περικρεμὴς ἀναθήμασι*, Luc. Tragodop. 141, ein Tempel, in welchem Geſchenke aufgehängt ſind.

περί-κρημνος, ringsum abſchüſſig; Polyaen. 4, 15, zw.; Plut. Sull. 16.

περι-κροτέω, rings umher raſſeln, beklatſchen, D. Hal. 7, 46.

περί-κροτος, rings umher raſſelnd, tönend, *κύμβαλα*, Nonn. D. 9, 117. 10, 223.

περι-κρούω, rings herum ſchlagen, herunterſchlagen; *περικρουσθεῖσα πέτρας τε καὶ ὄστρεα*, wovon Steine und Muſcheln rings abgeſchlagen ſind, Plut. Rep. x, 611 e; *περικεκρουμένος ἄνθρωπος* erkl. Phryn. in B. A. p. 60 *οὐχ ὁλόκληρος*, übertr., von angebrochenen, abgenutzten Gefäßen; aber *πέδας τινί*, Plut. an vitios. ad infelic. sufficiat 3, iſt = Feſſeln anlegen, anſchmieden. — Auch = ein irdenes Gefäß dadurch, daß man rund herum daran ſchlägt, prüfen, ob es auch keine Riſſe hat, übh. prüfen, Plat. Phil. 55 c.

περι-κρυερός, ſehr kalt (?).

περι-κρύπτω (ſ. *κρύπτω*), rings herum bedecken, verbergen; Luc. D. Mort. 10, 8; *περικέκρυβεν* Ev. Luc. 1, 24.

περι-κρώζω (ſ. *κρώζω*), rings umher krächzen, D. Cass. 58, 5.

περι-κτάομαι (ſ. *κτάομαι*), erwerben, Clem. Al. u. a. Sp.

περι-κτείνω (ſ. *κτείνω*), rings umher, dabei, daneben tödten, Il. 4, 538. 12, 245, bei Wolf getrennt *περὶ κτείνοντο* geſchrieben.

περί-κτησις, *ἡ*, Erwerb, S. Emp. adv. eth. 146.

περι-κτίονες, *οἱ*, wie *ἀμφικτίονες*, die Herumwohnenden; Il. 17, 220. 18, 212 u. öfter; *ἄλλους τ' αἰδέσθητε περικτίονας ἀνθρώπους, οἳ περιναιετάουσι*, Od. 2, 65; Pind. N. 11, 49 l. 2, 64; im Orak. bei Her. 7, 148; Thuc. 3, 104.

περι-κτίται, *οἱ*, = Vorigem, Od. 11, 288.

περι-κτυπέω, umherkrachen, Eust.

περι-κύδαίνω, rings verherrlichen, Orac. Sib.

περι-κύδής, *ές*, ſehr ruhmvoll, Nic. Ther. 345.

περι-κυκλάς, *ἡ*, die ſich rings im Kreiſe Drehende, Orph. H. 46, 5.

περι-κυκλέω, rings im Kreiſe herumdrehen; umgeben, umzingeln.

περι-κυκλίω, 1) herumdrehen, umgeben, Sp. — 2) im med. = *περικυκλόομαι*, umzingeln, *ὅτι σφέας περικυκλέοντο τῇσι νηυσὶ οἱ βάρβαροι*, Her. 8, 78.

περι-κύκλησις, *ἡ*, Umwälzung, Io. Lyd.

περί-κυκλος, um und um rund, kugelrund, auch *περικύκλιος*, Sp.

περί-κυκλος, *ὁ*, der Umkreis, wie vielleicht Plut. amator. 10 *περικύκλῳ δραμόντες* zu nehmen iſt.

περι-κυκλόω, umkreiſen, im Kreiſe umgeben, umzingeln, gew. im med.; Ar. Av. 346; Xen. An. 6, 1, 11; Sp., z. B. Luc. Philopatr. 23.

περι-κύκλωσις, *ἡ*, das Umkreiſen, Umzingeln, Thuc. 3, 78.

περι-κυλίνδω, auch *περι-κυλινδέω*, umwälzen; *περικυλίσας*, Ar. Pax 7; *περικυλινδεῖσθαι*, Plat. Legg. x, 893 e.

περι-κύλισις, *ἡ*, Umwälzung, Schol. Ar. Th. 443.

περι-κῦμαίνω, umfluthen, Orph. H. 82, 3.

περι-κῦρον, *σν*, umfluthet; *νῆσος*, Eur. Troad. 796; Archestr. bei Ath. I, 29 b.

περί-κυρτος, ringsherumgebogen, konver, Sext. Emp. adv. log. 1, 307 Gegſ. von *κοῖλος*.

περι-κυρτόω, ringsherum biegen, *διὰ τὸ περικεκυρτῶσθαι τὰ ὠτάρια*, Ath. XI, 783 c.

περι-κυτόω, mit Fell od. Leder umgeben, Suid.

περι-κυφόω, ringsum vorwärts biegen, Apoll. L. H.

περι-κωδωνίζω, umklingeln, beſ. herumgeben u. durch Klingeln die Wachſamkeit der Nachtpoſten erproben, übh. verſuchen, erproben, Hesych. erkl. *περιβομβῆσαι*.

περι-κωκύω, rings umher od. ſehr heulen; Opp. Hal. 4, 259; Qu. Sm. 3, 78.

περι-κωμάζω, im *κῶμος* rings umherziehen, *παλαίστρας*, Ar. Vesp. 1025.

περι-κωνίω, umpichen, *τὰ ἐμβάδια*, Ar. Vesp. 600, ſcheint nur ein Putzen und Schmieren der Schuhe zu ſein.

περι-λακίζω, ringsum zerreißen, zerfetzen, Suid.

περι-λακτίζω, mit den Füßen rings um ſich ſchlagen, Clem. Al.

περι-λαλέω, umſchwatzen, um Einen herum, nach allen Seiten hin, ſehr ſchwatzen, Ar. Eccl. 230 u. Sp., wie M. Ant. 1, 7; auch = beſchreiben, Philostr. imagg. 2, 9.

περι-λάλημα, *τό*, Gegenſtand des Geſchwätzes, Nicet.

περι-λάλητος, beſchwatzt, beredet, Ar. frg. bei D. L. 9, 18, nach Brunck's Aenderung.

περί-λαλος, ſehr ſchwatzhaft, Schol. Ar. Av. 195.

περι-λαμβάνω (ſ. *λαμβάνω*), umfangen, umarmen; *περιλαβὼν τὸν παῖδα*, Xen. An. 7, 4, 10; Rufin. 4 (v, 37); — umgeben, einſchließen, *περιειλημμένος μόνος*, Ar. Plut. 934; — umgeben, umzingeln, fangen; Her. 5, 23. 8, 106; Thuc. 8, 42; — zuſammenfaſſen, *ταῖς χερσὶν πέτρας καὶ ὄρυς*, Plat. Soph. 246 a; *τοῦ τείχους χαλκῷ τὸν περίδρομον*, Critia. 116 b; *μιᾷ ἰδέᾳ*, Phaedr. 273 e; *τῷ λόγῳ τὸ ὄν*, Soph. 249 d; *πολλὰ εἴδη ἑνὶ ὀνόματι*, 226 e, wie *περιειλημμένον ὀνόματι νῦν σχεδὸν ἑνί*, Legg. VII, 823 b; oft bei den Folgdn: *ἀεὶ μείζω καὶ πλείω περιλαμβάνειν τόπον*, Pol. 4, 39, 8; *τὸ περιλαμβανόμενον τῇ στρατοπεδείᾳ χωρίον*, 9, 20, 3; *τάφρῳ καὶ χάραξι τὰς ναῦς*,

Digitized by Google

1, 29, 3, u. öfter; auch περιλαβεῖν τινα ταῖς συνθήκαις, 5, 67, 12; u. περιειλῆφθαι ἀργυραῖς λεπίσι, bedeckt, belegt damit, 10, 27, 10; übertr., τοῖς καιροῖς περιληφθέντες, durch die Umstände gezwungen, 6, 58, 6; σεῖξαι, ὅσα ἐν αὐτῇ τερπνὰ περιλαβοῦσα ἔχει, Luc. de salt. 34.

περι-λαμπής, ές, sehr glänzend, Plut. Fab. 19.

περί-λαμπρος, sehr glänzend, Sp.

περι-λάμπω, rings umher od. von allen Seiten glänzen, sehr strahlen, Plut. Camill. 17; auch transf., umleuchten, erhellen, Cic. 35; u. pass., Pericl. 39.

περι-λαμψις, ἡ, der ringsum verbreitete Glanz, Plut. de fac. in orb. lun. 18.

περι-λεγνής, ές, rings mit einem bunten Saume besetzt, VLL.

περι-λέγω (s. λέγω), im Reden umschreiben, Hermipp. bei Poll. 2, 125, = περισσὰ λέγειν.

περι-λέβομαι, von allen Seiten darüber- od. zusammenfließen, Christod. ecphr. 146.

περί-λειμμα, τό, Ueberbleibsel, Plat. Menex. 236 b.

περι-λειπής, ές, = περιλιπής, s. L. bei D. Cass.

περι-λείπω, übriglassen, pass. u. med. übrigbleiben; Hom. nur in tmesi, ὅσσοι δ' ἂν πολέμοιο περὶ στυγεροῖο λίπωνται, Il. 19, 230; τοὺς περιλελειμμένους φίλων, Eur. Hel. 433; pass., Her. 1, 82, u. so nur Plat. z. B. Tim. 23 d; Sp., wie Pol. 1, 37, 2; Luc. u. Plut.

περι-λείχω, umlecken; τὰ βλέφαρα περιέλειχον, Ar. Plut. 736; τὸ στόμα τινός, vom Küssen, Philostr.; ablecken ringsum, ὅπως περιλείχουσι τῶν ὁβολῶν τὸν ὄβριμον, Luc. Icarom. 30.

περι-λεξις, ἡ, Umredung, wie περίφρασις, Schwatzhaftigkeit, Redseligkeit, Ar. Nub. 317.

περι-λεπίζω, = περιλέπω, Schol. Il. 1, 236.

περι-λέπω, umschälen, ringsum abschälen; Hom. nur in tmesi, περὶ γάρ ῥά ἑ χαλκὸς ἕλεψεν φύλλα τε καὶ φλοιόν, Il. 1, 236; τῶν δενδρέων τὸν φλοιὸν περιλέποντες, Her. 8, 115.

περι-λεσχήνευτος, wovon ringsum geschwatzt od. gesprochen wird, weit berühmt, Her. 2, 135.

περι-λευκαίνω, rings mit Weiß umgeben, Ach. Tat.

περί-λευκος, rings umher od. am Rande weiß, mit einem weißen Saume, Antiphan. bei Poll. 7, 52, ἐν τῷ περισῴρόμῳ λευκὸν ἐνυφασμένον.

περί-λημμα, τό, das Umfaßte, LXX.

περι-λημματικός, δνομα, = Folgdm, Schol. Il. 1, 10.

περι-ληπτικός, ή, όν, zum Umfassen, Zusammennehmen geschickt, geneigt; Arist. gen. an. 1, 12; Plut. Bei den Gramm. = collectivus, ὀνόματα.

περι-ληπτός, umfaßt, zu umfassen, zu begreifen, τὸ νοήσει μετὰ λόγου περιληπτόν, Plat. Tim. 28 a, vgl. 52 a; ὄγλος οὐ π. ἀριθμῷ, nicht zu zählen, Plut. Cam. 43; — adv. περιληπτῶς, Epicur. bei D. L. 10, 40.

περί-ληψις, ἡ, das Umfassen, Begreifen, Clem. Al. u. Sp.

περι-λιμνάζω, rings umher überschwemmen, ὁ ποταμὸς τὴν πόλιν, Thuc. 2, 102; absolut od. neutral, Ael. H. A. 16, 15.

περι-λιμπάνω, Nebenform von περιλείπω (?).

περι-λιπής, ές, wie περίλοιπος, übrig glassen, geblieben, περιλιπεῖς γενομένους τῆς φθορᾶς, Plat. Leg. III, 702 a; τὰ περιλιπῆ τῶν πλοίων, Pol. 1, 73, 2.

περι-λιχμάζω, = περιλιχμάω (?).

περι-λιχμάω, = περιλείχω; im pass. Plat. Ax. 372 a; gew. im med., εἰ τοῦ ζωμοῦ περιελιχμήσατο Luc. Prom. 10, u. öfter, Plut. Pyrrh. 32.

περι-λιχνεύω, von allen Seiten belecken, benaschen, Philo, zw.

περι-λογισμός, ὁ, = ἐπιλογισμός, so las D. Hal. ad Amm. 2, 3 bei Thuc.

περί-λοιπος, = περιλιπής, Thuc. 1, 74 u. Sp., wie Luc. Tox. 2 Plut. Pericl. 36.

περι-λοπίζω, = περιλεπίζω, Theophr.

περι-λοάω (s. λούω), rings herum, sorgfältig abwaschen, Plut. Lyc. 15 Pomp. 80.

περι-λῡμαίνομαι, sehr mißhandeln, Phot. bibl. cod. 169.

περι-λῦπία, ἡ, große Trauer, D. L. 7, 97.

περί-λῡπος, sehr traurig; Isocr. 1, 42; Plut. Thes. 26 u. öfter.

περι-λωπίζω, rings einhüllen, Poll.

περι-μάδαρος, ringsum kahl, ohne Haare, Hippocr.

περι-μαθής, ές, sehr gelehrt, Damasc. in Phot. bibl.

περι-μαιμάω, begierig umherspähen, um Etwas, ἰχθυάς σκόπελον περιμαιμώωσα (episch gebehnt für περιμαιμῶσα) σελῆνας, von der Scylla, Od. 12, 95; Qu. Sm. 14, 16.

περι-μαίνομαι, umherrasen, ἄλσος, im Hain herumrasen, Hes. sc. 99; — τινί, leidenschaftliches Verlangen wonach haben, χρυσῷ, Naumach. 57.

περι-μάκτρια, ἡ, die durch Zaubermittel Reinigende, Plut. de superstit. 3.

περι-μανής, ές, sehr rasend, sehr leidenschaftlich, so von der Liebe, Plut. oft, z. B. ἐπιθυμία, Ant. 6.

περι-μαρμαίρω, rings umher funkeln, Qu. Sm. 5, 114.

περι-μάρναμαι (s. μάρναμαι), poet. statt περιμάχομαι, Hes. Th. 647.

περι-μάσσω, att. -ττω, ringsum abwaschen oder reinigen, Plut. de superst. 3 u. a. Sp., von magischen Reinigungen.

περι-μάχητος, umstritten; Ar. Av. 1404 Thesm. 319; Thuc. 7, 84; Plat. Rep. I, 342 d u. öfter; sehr geschätzt, gesucht, wünschenswerth, Xen. Conv. 3, 9; δυναστεία ὑπὸ πάντων ἐρωμένη καὶ π., Isocr. 8, 65, vgl. 7, 24; auch ἡ τροφὴ αὐτοῖς οὐ περιμάχητος ἦν, Plat. Legg. III, 678 e; Sp., wie Luc. Tim. 21.

περι-μάχιμος, sehr streitbar, Plut. Flamin. 11, f. l.

περι-μάχομαι (s. μάχομαι), um Etwas kämpfen, Xen. Cyr. 7, 1, 41; entweder um es zu vertheidigen od. es in seine Gewalt zu bekommen.

περι-μελαίνω, rings umher schwärzen, Plut. de Is. et Os. 43, im pass.

περι-μεμφής, ές, sehr tadelnd, Arat. 109, v. l. πολυμεμφής.

περι-μενεαίνω, sehr begehren, Ap. Rh. 1, 670. 771, in tmesi.

περι-μένω (s. μένω), auf Einen, der kommen soll od. zurückbleibt, warten, erwarten; τίς με πόεμος ἔτι περιμένει; Soph. Ant. 1282; ἐνδον κάθημαι περιμένουσα τουτονί, Ar. Plut. 643; Amphis bei Ath. IV, 175 a; ἀλλήλους, Thuc. 5, 64; καιρούς, Isocr. 4, 118; οὕτω περιμένει τὴν εἰς Ἅιδου πορείαν, Plat. Phaed. 116 a, u. öfter; auch cum part., aushalten, ertragen, οὕτω μακρὰ λέγοντας ἡμᾶς

Digitized by Google

αὐτοὺς περιεμείναμεν, Legg. X, 890 e; Xen. Cyr. 7, 5, 39; Folgde; περιμένει ἕως τούτου, μέχρι ἄν, Pol. 5, 56, 2; περιμένων, ἕστ' ἄν, Luc. Hermot. 40; auch σώματα οὐ περιμένοντα τὴν ἴασιν, abdic. 28.

περί-μεστος, rings um, ſehr voll; Xen. Conv. 2, 11; τινός, Plut. Caes. 6.

περι-μετρέω, rings herum meſſen (?).

περι-μέτρησις, ἡ, das Ringsummeſſen, Schol. Arat. 68.

περί-μετρον, τό, = ἡ περίμετρος, Umkreis; Her. 1, 185 u. öfter; Ath. XII, 541 e.

περί-μετρος, über das Maaß hinaus, ſehr groß; ἱστόν, Od. 2, 95. 19, 140. 24, 130, was Andere εὔκυκλον, rund, erklären; Sp., wie Luc. V. H. 2, 40; δέμας, Opp. Hal. 3, 190; πήτεα, 5, 47; auch rings im Kreiſe umgebend, Sp.

περί-μετρος, ἡ, sc. γραμμή, wie διάμετρος, Ummeſſer, Pol. 1, 56, 7 u. öfter, u. Folgde; γῆς, Luc. V. H. 2, 31; D. Sic. 2, 54.

περι-μήκετος, poet. ſt. περιμήκης, ſehr lang, ſehr hoch; Τυγαῖος, Od. 6, 103; ἐλάτη, Il. 14, 287; ſp. D., wie Arat. 250 Opp. Hal. 4, 452.

περι-μήκης, ες, ſehr lang; κοντός, ῥάβδος, Od. 9, 487. 10, 393, u. öfter; ſehr hoch, πέτρα, Il. 13, 63; ὄρος περίμηκες, Od. 13, 183; λίθους μεγάθει περιμήκεας, Her. 2, 108; 7, 36 u. öfter; Luc. Dea Syr. 28; einen superlat. περιμήκιστος hat Plut. adv. Stoic. 35, wenn die Lesart richtig iſt.

περι-μήρια, τά, alles die Schenkel od. Hüften Umgebende (?).

περι-μηρίδιον, τό, = περιμήρια (?).

περί-μητρος, ἑέλα περίμητρα, Kreuholz, Theophr.

περι-μηχανάομαι, dep. med., von allen Seiten her ſehr liſtig erſinnen, bereiten; ἄλλο τι δὴ τόδ' ἔπειτα θεοὶ περιμηχανόωνται, Od. 7, 200, wie δούλιον ἦμαρ ἐμοὶ περιμηχανόωντο 14, 340.

περι-μηχέω, ſich von allen Seiten her verringern, abnehmen (?).

περι-μοτόω, eine Wunde mit Wundfäden od. Charpie, μοτόν, umgeben, Chirurg. vett.

περι-μότωσις, ἡ, Umgebung od. Ausfüllung mit Wundfäden, Chirurg. vett.

περι-μοχθέω, um Jemand, um Jemands willen dulden, Opp. Hal. 4, 258.

περι-μυκάομαι (ſ. μυκάομαι), rings umbrüllen; τύμπανα περιεμυκᾶτο τοὺς Ῥωμαίους, Plut. Crass. 26; περιμυκήσωνται, Orph. lith. 207.

περι-μυκής, ές, ſehr brüllend, Orph. Arg. 311.

περι-μύρομαι, umherklagen, Qu. Sm. 12, 489.

περι-ναιετάω, herumwohnen; Od. 2, 66. 23, 136; Pind. N. 8, 9; auch von Städten, ringsum bewohnt werden od. gelegen ſein, Od. 4, 177.

περι-ναιέτης, ὁ, der Herumwohnende; κεῖνον περιναιέται ἀμφὶς ἰόντες τείρουσι, Il. 24, 488; ſp. D., wie Ap. Rh. 4, 470.

περί-ναιος, ὁ, = περίνεως.

περι-ναίω, wie περιναιετάω, umwohnen, οἷς χεῦμ' Ἐρασίνου περιναίεται παλαιόν, Aesch. Suppl. 1000.

περι-ναύτιος, auch περιναύσιος, Einer der an der Seekrankheit leidet, D. Sic. 2, 58.

περι-νέμομαι (ſ. νέμω), pass., ſich rings verbreiten u. verzehren, vom Feuer, Plut. Dio 46.

περι-νενοημένως, adv. part. perf. pass. von περινοέω, überlegt, Sp.

περίνεον, τό, der Raum zwiſchen dem After u. der Wurzel des männlichen Gliedes, auch περίναιον geſchrieben, Hippocr. u. a. Medic.

περίνεος, ὁ, auch περίναιος, = Vorigem, μηροῦ ἢ γλουτοῦ τὸ ἐντός, Arist. H. A. 1, 14, vgl. Poll. 2, 173; de gen. anim. 1, 2. 4, 1, wo es gradezu das männliche Glied zu bedeuten ſcheint.

περι-νεύω, umſchlagen, beſ. von der Wagſchale, ſich auf die eine Seite neigen, übh. ſich neigen, Μεσσηνία περινεύουσα ἐπὶ τὸν νότον, Strab. 8, 4, 1. Bei App. B. C. 4, 46 iſt περινεύοντες ἐκ τοῦ λόφου = mit vorgebeugtem Leibe, ſchüchtern um ſich ſehen.

περι-νέφελος, umwölkt, ἀήρ, Ar. Av. 1192.

περί-νεφρος, mit Fett um die Nieren, Arist. H. A. 2, 17.

περι-νέω (ſ. νέω), umfließen, umſchwimmen, Arist. H. A. 9, 37; auch = περινήω, Her.

περί-νεως, ὁ, der auf dem Schiffe Ueberzählige, der keine Dienſte thut auf dem Schiffe, der bloße Paſſagier; περίνεως πολλοὺς συμπλεῖν, den πρόσκωπος entgeggſtzt, Thuc. 1, 10; dem ναύτης entgegſtzt, Ael. H. A. 2, 15; vgl. Poll. 1, 95. — Aber auch adj., wie Phot. erkl. ὁ δεύτερος ἱστὸς καὶ πάντα τὰ περιττὰ τῆς νεὼς σκεύη; u. ſo kommt in den Inscr. (Att. Seew.) αἱ περίνεω, sc. κῶπαι, vor.

περι-νηέω (ſ. νηέω), = περινήω; Her. 2, 107, im aor. περινηῆσαι, auch Qu. Sm. 3, 678. 7, 163.

περί-νημα, τό, = περίκλυσμα, Galen. Gloss.

περί-νησος, mit purpurnem Vorſtoße; τὸ περίνησον, sc. ἱμάτιον, Frauenkleid mit purpurnem Vorſtoße (νῆσος), Antiphan. bei Poll. 7, 52. Bei Hesych. ſteht auch περινήσιος; Phot. erkl. περιβόλαια περιφερῆ καὶ νησοειδῆ; vgl. Menand. p. 34.

περι-νήχομαι, umſchwimmen, ἐν κύκλῳ, Plut. sol. an. 24.

περι-νήω, auch περινηέω und περινέω (ſ. νέω), ringsherum häufen, zuſammenlegen, auch haufenweiſe mit Etwas umgeben; τί τινι, Her. 2, 107. 6, 80; auch περί τι, 4, 164.

περι-νίζω (ſ. νίζω), ringsherum abwaſchen, reinigen; Hom. in tmesi, περὶ δ' αἷμα νένιπται, Il. 24, 419; Hippocr.

περι-νίσσω, ſeltenes Präſens für περινίζω (?).

περι-νίσσομαι, umgehen, herumgehen, von der Zeit, wie περιπέλομαι, Eur. Alc. 451.

περι-νοέω (ſ. νοέω), von allen Seiten bedenken, überlegen; ἅπαντα, Ar. Ran. 956; τὸν κίνδυνον, Plut. Brut. 12; S. Emp. adv. rhett. 9.

περι-νοηματικός, ἡ, όν, Sp., = περινοητικός.

περι-νόησις, ἡ, ſorgfältiges Nachdenken, Umſicht, Plut. de garrul. 14.

περι-νοητικός, ἡ, όν, umſichtig, Procl.

περί-νοια, ἡ, Ueberlegung, Einſicht, Kenntniß; καὶ γνῶσις, Plat. Ax. 370 a; Sp.; Ueberklugheit, Thuc. 3, 43; Phot. erkl. ὑπερηφανία.

περι-νομαία, erkl. Hesych. περιφορά.

περι-νομή, ἡ, Umzug, περιχωρία erkl. Phot. aus Men.; ἐκ περινομῆς, in der Reihe, nach der Ordnung, Sp.

περί-νους, ſyſzgn περίνους, umſichtig, klug, περινούστατοι S. Emp. adv. log. 1, 326.

περι-νοστέω, umgehen, begehen, wie περιέρχομαι; Ar. Thesm. 796 Plut. 121. 494; Plat. Rep. VIII, 558 a; Sp., wie Luc. Tim. 13 u. öfter.

περι-νοτίζω, rings befeuchten, Alex. Trall.

Digitized by Google

περι-νύμφιος, die Braut oder junge Frau umgebend oder ihr angenehm, Eubul. bei Ath. XV, 679 b, zw.

πέριξ, 1) Praepos., beſ. ion. u. p., ein verſtärktes *περί*, rings herum; gew. c. acc., *νῆσον Αἴαντος πέριξ*, Aesch. Pers. 360; *βωμὸν πέριξ νήσαντες ξύλα*, Eur. Herc. F. 243; *πέριξ τὸ τεῖχος*, Her. 3, 158; *ὠκεανὸν ῥέοντα πέριξ τὴν γῆν*, 4, 36, vgl. 4, 180; — aber auch c. gen., *πέριξ τοῦ ἱροῦ φοίνικες πεφύκασι*, 2, 91, vgl. 4, 152. 1, 179, wie Xen. An. 7, 8, 12 u. Pol. 1, 45, 8; — zuweilen ſteht es dem Caſus nach, *τὴν πέριξ*, Her. 4, 52. 79. — 2) Adv., ringsherum, *νῆες κύκλῳ πέριξ ἕδρανον*, Aesch. Pers. 410; *βωμία πέριξ*, = *περὶ βωμόν*, Soph. Ant. 1286; oft bei Eur.; *πέριξ ὑπορύσσοντες τὸ τεῖχος*, Her. 5, 115; *πέριξ τινὰ λαμβάνειν*, = *περιλαμβάνειν*, 5, 87, umfaſſen, wie Plat. Tim. 36 c; *τὴν Πελοπόννησον πέριξ πολιορκοῦντες*, Thuc. 6, 90; *ὁ πέριξ τόπος*, Plat. Tim. 62 d; *τὰ πέριξ ἤθνη*, Xen. Cyr. 1, 5, 2; einzeln bei Sp., wie Luc. amor. 12; Plut.

περι-ξαίνω, ringsum zerkratzen, zerſchlagen, Ios.

περι-ξεστός, ringsum behauen, geglättet, von Stein, Holz, *πέτρη* Od. 12, 79.

περι-ξέω (ſ. *ξέω*), ringsum behauen, glätten, *πέτρους* Theocr. 22, 50.

περι-ξηραίνω, ringsherum trocknen, pass. intr., Arist. gen. an. 3, 9.

περί-ξηρος, rings, ganz, ſehr trocken; Arist. gen. an. 2, 3; Nic. Al. 697.

περι-ξυράω u. ion. **περιξυρέω**, ringsherum ſcheeren, beſcheeren; *περιξυροῦντες τοὺς κροτάφους*, Her. 3, 8; *τῶν περιεξυρημένων τὸν πώγωνα*, Luc. merc. cond. 33.

περι-ξυστήρ, *ῆρος*, *ὁ*, chirurgiſches Werkzeug, die Knochen abzuglätten, wegzunehmen, Chirurg. vett.

περι-ξύω (ſ. *ξύω*), ringsherum ſchaben, benagen, *δαῖτα*, Opp. Hal. 3, 525.

περί-ογκος, groß an Umfang, Arist. physiogn. 6.

περι-οδεία, *ἡ*, das Herumreiſen, Herumgehen, der Umweg, Sp., wie Strab.

περι-οδεύσιμος, mit Umwegen (?).

περι-όδευσις, *ἡ*, = *περιοδεία*, Sp.

περι-οδευτής, *ὁ*, der Herumreiſende, Eust.

περι-οδευτικός, *ἡ*, *όν*, zum Herumgehen gehörig, geneigt, Diosc.

περι-οδεύω, umreiſen, beſ. zu Lande, umgehen, z. B. die Wachen im Herumgehen viſitiren, übh. einen Umzug, Umgang halten, auch übertr., eine Schrift durchſtudiren, Plut. u. a. Sp., wie S. Emp. — Bei den Aerzten = durch einen Kreis von Tagen mit Diät und Arzneimitteln heilen, übh. heilen. — Bei den Rhett. = in Perioden ſchreiben, Demetr. Phal. 229.

περι-οδία, *ἡ*, das Herumreiſen, auch Beſchreibung des bereiſ'ten Landes, Sp.

περι-οδίζω, periodiſch ſein, nach gewiſſen Zeitkreiſen wieder eintreten, *πυρετός*, Galen.

περι-οδικός, *ἡ*, *όν*, zu beſtimmter Zeit oder an beſtimmten Stellen wiederkehrend, periodiſch, Plut. de an. procr. e Tim. 14 u. a. Sp. — Bei den Rhett. = in Perioden geſprochen, geſchrieben.

περι-οδοι-πορέω, herumreiſen, Hippocr.

περι-οδο-νίκης, *ὁ*, ſ. *ἡ περίοδος*, D. Cass. 63, 8.

περί-οδος, *ὁ*, der die Wachen Umgehende, Viſitirende, Aen. Poliorc. 22.

περί-οδος, *ἡ*, der Umgang, Umlauf, Kreislauf, z. B. der Zeit; *πάσαις ἐτέων περόδοις*, Pind. N. 11, 40, wie Böckh für die vulg. *περιόδοις* geſchrieben hat; u. ſo oft Plat., *ἄστρων*, *χρόνου* u. dgl., Phaed. 107 e Tim. 47 a Legg. VII, 817 e u. ſonſt; auch *πυρετοῦ*, Dem. 9, 29; *οἱ ἐκ π. πυρετοί*, Wechſelfieber, Luc. Philops. 9; auch *ἐκ περιόδου γραμματέα κοινὸν προσχειρίζονται αἱ πόλεις*, abwechſelnd, Pol. 2, 43, 1, vgl. 6, 20, 7; *περίοδος λόγων*, ein reihumgehendes Geſpräch, wenn in der Geſellſchaft Einer nach dem Andern ſpricht, ſo wie ihn die Reihe trifft, Xen. Conv. 4, 64. — Beſonders hießen *περίοδοι* die vier großen öffentlichen Kampfſpiele, die Olympiſchen, Pythiſchen, Nemeiſchen u. Iſthmiſchen; daher heißt *ὁ τὴν περίοδον νενικηκώς* oder *ὁ περιοδονίκης* der in allen vier Kampfſpielen, den ganzen Kreis herum geſiegt hat. — *Ἴσης*, Ar. Nubb. 207, eine Tafel, die den Umfang der Erde, ein Bild der Erde in Umriſſen enthält, eine Art Landcharte; vgl. Her. 5, 49; aber 4, 36, *ὁρέων γῆς περιόδους γράψαντας πολλούς*, eine Beſchreibung der Länder, welche Einer umreiſ't hat; vgl. Arist. pol. 2, 3. — Umkreis, Umfang, *τείχεος*, *λίμνης*, Her. 1, 163. 185; Xen. An. 3, 4, 7. — Der Weg, Gang um Etwas herum, Her. 7, 219. 223. 229; auch von Speiſen, wie wir „Gang" ſagen, *περίοδον πρώτην περιφέρειν*, Xen. Cyr. 2, 2, 2, den erſten Gang auftragen u. herumgeben. — Das Herumgehen, *ἰατρικαί*, Luc. Gall. 28; Ael. H. A. 16, 15. — Bei den Aerzten = die regelmäßige Wiederkehr der Lebensweiſe, regelmäßige Lebensordnung od. Diät, vgl. Luc. Nigr. 23, Medic. oft. — In der Rhetorik die Periode, der abgerundete Redeſatz, Arist. rhet. 3, 9 u. Folgde.

περι-οδυνάω, **περιοδυνίω**, **περιόδυνος**, ſ. *περιωδυνάω* u. ſ. w.

περί-οιδα, perf. zu *περιοῖδον*, w. m. ſ.

περι-οιδάω, ringsum od. ſehr aufſchwellen, Medic.

περι-οικέω, umher, in der Nachbarſchaft wohnen, um Einen, *τινά*, Her. 5, 78; Xen. An. 5, 6, 16.

περι-οίκημα, *τό*, benachbarte Wohnung, wird bezweifelt.

περι-οικία, *ἡ*, Wohnung in der Nachbarſchaft (?); bei Strab. f. l., ſ. *περιοικίς*.

περι-οίκιον, *τό*, wie *περίβολος*, der eine Wohnung, Stadt zunächſt umgebende Raum, Sp.

περι-οικίς, *ἡ*, eigtl. beſ. fem. zu *περίοικος*; *πόλεις*, ringsumher liegend, bewohnt, Her. 1, 76. 9, 115; vgl. Strab. 6, 1, 6 u. Arist. pol. 6, 5; *νῆσοι*, Thuc. 1, 9; auch *ἡ περιοικίς*, sc. *γῆ*, 2, 25, das Land umher; *αἱ περιοικίδες κῶμαι*, Pol. 5, 8, 4, wie Plut. Philop. 13 (ſ. *σεντέλλεσα*); nach Arist. poet. 2 ſagten die Dorier *κώμη* für *ἡ περιοικίς*.

περι-οικο-δομέω, ringsherum bauen; *αἰμασιάν*, Dem. 55, 11; umbauen, einſchließen, *τὸ χωρίον*, 55, 3; *τὸ περιοικοδομημένον*, Her. 7, 60; im aor. pass., Thuc. 3, 81; Xen. Cyr. 1, 4, 11; Plut. u. a. Sp.

περί-οικος, herum wohnend, Nachbar; *οἱ περίοικοι Λίβυες*, Her. 1, 159. 161; *τοὺς βαρβάρους περιοίκους τῆς Ἑλλάδος καταστῆσαι*, Isocr. 4, 131; Sp., *τοῖς περιοίκοις φοβεροὶ ὄντες*, Luc. Gymn. 30; — *οἱ περίοικοι* hießen insbeſondere die freien Bewohner der lakoniſchen Städte, die von Sparta ſelbſt ausgenommen, alſo die achäiſchen Lacedämonier, im Gegſ. zu den Spartiaten auf der einen, den Heloten u. Neodamoden auf der andern Seite; Her. 6, 58. 9, 11; Xen. An. 5, 1, 15; Thuc. u. Folgde oft;

Digitized by Google

vgl. noch Plat. Rep. VIII, 547 c. — Im geographischen Sinne sind περίοικοι die mit uns unter gleichem Breitenkreise auf der andern Halbkugel wohnen, Cleomed. 1, 3, von den Antipoden unterschieden.

περι-οιστέος, adj. verb. zu περιφέρω, herumzutragen.

περι-οιχνέω, herumgehen, übertreffen, ὃς γρυσμῷ περιοιχνεύσα τὸν κνυζηθμὸν τοῦ βρέφεος, Agathocl. bei Ath. IX, 376 a.

περι-οκέλλω, eigtl. vom Schiffe, auf den Strand laufen, dah. übh. in eine üble Lage gerathen, Sp., wie D. Sic.

περι-οκωχή, ἡ, = περιοχή, Hesych.

περι-ολισθαίνω u. **περιολισθάνω** (s. ὀλισθάνω), herum-, darüberhin- und hergleiten, ausgleiten, fallen, Plut. Marcell. 15 u. sonst.

περι-ολίσθησις, ἡ, das Ausgleiten und Umfallen, Plut. Camill. 26 u. sonst.

περι-ολκή, ἡ, das Herumziehen, Abziehen von einer Sache, wie περισπασμός, Beschäftigung mit etwas Anderem, bes. im Kriege, eine Diversion, übh. Zerstreuung, Sp., wie Ios.

περι-ομματο-πτικός, ganz sehen machend, mit Augen versehend, c. gen., Iambl.

περι-ομφακο-ειδής, ές, ganz wie περιομφακώδης, noch ganz unreif anzusehen, Hippocr.

περι-ονυχίζω, die Nägel ringsherum abschneiden, LXX.

περι-οπτέος, adj. verb. zu περιοράω, man muß übersehen, unbeachtet lassen; c. partic., οὐ σφι περιοπτέη ἐστὶ ἡ Ἑλλὰς ἀπολλυμένη Her. 7, 168; mit dem inf., 5, 39 ἡμῖν τοῦτό ἐστι οὐ περιοπτέον, γένος γενέσθαι ἐλίτιλον.

περί-οπτος, zu umschauen, zu übersehen, ringsher sichtbar, Plut. Arat. 53; ἐκ περιόπτου, von einem freien u. hochgelegenen Orte aus, D. Hal. — Daher = von allen Seiten gesehen, bewundert, κάλλος Ruf. 37 (v, 27), u. öfter in der Anth., wie Plut. Caes. 16; auch adv., Sull. 21.

περι-όρασις, ἡ, das Uebersehen, Ruhigzusehen u. Geschehenlassen, Sp.

περι-οράω (s. ὁράω), 1) umherschauen, nach allen Seiten umherblicken, Sp. — 2) übersehen, darüberwegsehen, dah. vernachlässigen; gew. c. partic., ruhig mit ansehen u. geschehen lassen, μή σφε περιίδῃς ἁλωμένους Soph. O. R. 1505, Conj. für παρίδῃς; Ar. oft: ταυτὶ περιιδεῖν οἱ πρυτάνεις πέσχοντά με, Ach. 167; οὐ μή σε περιόψομαι ἀπελθόντα, Ran. 509, ich werde dich nicht weggehen lassen; εἰ μή με βούλεσθ' ἀποπνιγέντα περιιδεῖν, Pax 10; in Prosa: ἢν τούτους περιίδῃς διαρπάσαντας, Her. 1, 89; μὴ περιιδεῖν τὴν ἡγεμονίην αὐτοὺς ἐς Μήδους περιελθοῦσαν, 3, 65; 9, 41 u. sonst; auch c. inf., 1, 24. 4, 113; ἐδέοντο δὲ μὴ σφᾶς περιοράν διαφθειρομένους, Thuc. 1, 25, u. oft; auch c. inf., 2, 40. 4, 28. 5, 29; περιιδεῖν ἡμᾶς οὐδενὸς ἐνδεεῖς ὄντας, Is. 1, 12; auch περιιδεῖν ἐνδεεῖς τινος, Plat. Rep. VII, 538 b; δοῦλον, ἐλεύθερόν τινα, Legg. XI, 934 d; Xen. u. Folgde; vgl. Pol. 1, 49, 8. 2, 9, 8 u. sonst. — Med. sich umsehen, d. i. zögern, abwarten; neben μέλλειν Thuc. 6, 93; auch τινός, sich wonach umsehen, Sorge wofür tragen, 4, 125.

περι-οργής, ές, sehr zornig, sehr heftig, Thuc. 4, 130; περιοργῶς ἐπιθυμεῖν, Aesch. Ag. 209.

περι-οργίζομαι, sehr zürnen, περιοργισθείς, Pol. 4, 4, 7.

περι-οργυιάω, umklaftern, Ctesias.

περι-όρθριος, um die Morgenzeit, gegen Morgen, τὸ περιόρθριον, der annahende Morgen, Sp.

περί-ορθρον, τό, = περιόρθριον, Thuc. 2, 3.

περι-ορίζω, rings umgränzen, Plut. Caes. 58; genau bestimmen, erklären, Sp.; τούτῳ διαστήματι περιωρίσθω ἡ τοῦ ὀρχηστοῦ πολυμάθεια, Luc. de salt. 37.

περι-όρισις, ἡ, das Umgränzen, Einschließen in gewisse Gränzen; die Bestimmung, Plut. u. a. Sp.

περι-όρισμα, τό, das Umgränzte, Bestimmte, Suid.

περι-ορισμός, ὁ, 1) = περιόρισις; Plut. Num. 16; S. Emp. pyrrh. 3, 80. — 2) bei den Juristen = deportatio.

περι-όριστος, umgränzt, bestimmt, zu umgränzen, bestimmen, Sp.

περι-ορμέω, sich ringsum vor Anker legen, um zu blokiren (vgl. Poll. 1, 122); Thuc. 4, 23. 26; Plut. Ant. 35.

περι-ορμίζω, das Schiff in einen Hafen bringen, od. um Etwas vor Anker legen, Dem. 51, 4; med. = Vor., Thuc. 3, 6; bei Plut. Pomp. 76 zw.

περι-ορύσσω, att. -ττω, ringsum graben, τάφρον κύκλῳ περιορυχθείσης, Plat. Critia. 118 c; — umgraben, mit Graben und Wall umziehen, λίμνην Her. 2, 99, Sp.

περι-ορχέομαι, dep. med., herumtanzen, umtanzen, Callim. Dian. 240.

περί-οσμος, ringsherum, stark riechend, Sp.

περι-όστιος, um die Knochen, sie umgebend; τὸ περιόστεον, die Knochenhaut, Galen.

περι-οσφραίνομαι (s. ὀσφραίνομαι), herumriechen, beriechen, Sp.

περι-ουσία, ἡ, das, was übrig ist, bleibt, Ueberfluß, Ar. Nubb. 51; bes. Reichthum, Wohlstand, περιουσίας ἔχειν χρημάτων, Thuc. 1, 7. 2, 13 u. oft; Sgsh ἐνδεια, Plat. Gorg. 487 e; ἀπὸ παντὸς περιουσίαν ποιούμενος, sich bereichernd, Rep. VIII, 554 a; ἐκ περιουσίας ἀλλήλων ἀποπειρώμενοι, zum Ueberfluß, ohne Noth, zum Zeitvertreib, Theaet. 154 d; vgl. Dem. 18, 3; περιουσίας χάριν, Pol. 4, 21, 1; ἐν τοσαύτῃ περιουσίᾳ τῶν ἐπιτηδείων ἦσαν, 3, 90, 7; auch πρὸς περιουσίαν dem πρὸς τὰς ἀναγκαίας τοῦ βίου χρείας entgegengesetzt, 4, 38, 4; vgl. τοὺς μὴ ἐκ τινος περιουσίας ζῶντας, Ath. IV, 168; a. Sp.

περι-ουσιάζω, Ueberfluß, Vermögen haben, übh. Ueberfluß haben, an Etwas, τινί, z. B. δυναστείᾳ πόλις, D. Hal. 6, 75, die große Macht hat; u. a. Sp., περιουσιάσαι εἰς τοὺς ἀναγκαίους, seinen Reichthum auf Verwandte verwenden, Phalar. epist.

περι-ουσιασμός, ὁ, Ueberfluß, Vermögen, Reichthum, Phot.

περι-ουσιαστικός, ή, όν, zur περιουσία gehörig, Sp.

περι-ούσιος, vermögend, reich, überflüssig, ausgezeichnet, vorzüglich, Sp.

περι-όφθαλμος, um's Auge gehend, Galen.

περι-οχέω, herumtragen. — Pass. u. med. sich herumtragen lassen, d. i. herumfahren, herumreiten, Sp.

περι-οχή, ἡ, das Umfassen, der Umfang; so nennt Theophr. die äußeren Schalen der Früchte; — Inbegriff, Gesammtinhalt, das Ganze, πραγμάτων, D. Hal., καὶ τόπου, ganze Abschnitte und Stellen der Schriftsteller, id. Bei Plut. Lys. 12 ist περ. πυρωδής feurige Masse.

Digitized by Google

περί-οχος, umgeben, umfaßt, eingeschlossen, Sp.

περι-πάθεια, ἡ, Leidenschaftlichkeit, Sp.

περι-παθέω, in heftiger Leidenschaft, Gemüthsbewegung sein, sie durch Worte od. Mienen ausdrücken, Plut. Pyrrh. 30 u. öfter, u. a. Sp.

περι-παθής, ές, in heftiger Leidenschaft, Gemüthsbewegung, leidenschaftlich, heftig aufgeregt (zornig, traurig, gerührt); *περιπαθεῖς ἐγίνοντο ταῖς ψυχαῖς*, Pol. 4, 54, 3; *τῇ συμφορᾷ*, 1, 81, 1; Sp.; — adv., Luc. Tim. 46, Plut. non posse 11 u. öfter; *περιπαθῆς ὢν τοῖς ὄψεσι*, Ath. I, 6 e.

περι-παιφάσσω, sehr wild umherblicken, Qu. Sm. 13, 72.

περι-πάλλω, herumschwingen, schütteln. — Pass. ringsum beben, *τρόμῳ θυμὸς περιπάλλετο*, Qu. Sm. 10, 371.

περι-παμπαν, das verstärkte *πάμπαν*, Opp. Cyn. 2, 348.

περι-παπταίνω, furchtsam umherschauen; Mosch. 4, 109; Arat. 295.

περι-πάσσω, att. -ττω (ſ. *πάσσω*), umſtreuen, ringsum bestreuen; *περιπάσας ὀρίγανον*, Sotad. com. bei Ath. VII, 293 e; Theophr.

περί-παστος, ringsum bestreu't, *χλόῃ περίπαστον ἐν ἄλμῃ*, Archestrat. bei Ath. VII, 293 f.

περι-πατέω, herumgehen; Ar. Lys. 709; *περίπατον*, Xen. Mem. 3, 13, 5; Plat. u. A.; beſ. herumſpazieren u. dabei über philosophische Gegenstände sprechen, wie es vorzugsweise Aristoteles zu halten pflegte, Plat. Ep. VII, 348 c; oft bei Sp., wie Plut. u. Luc.; *περιπατεῖν εἰς τοὺς ἀκροωμένους*, Philostr.

περι-πάτησις, ἡ, das Herumgehen und Disputiren dabei, daher philosophische Unterhaltung, beſ. in dialogischer Form, D. L. 7, 98.

περι-πατητής, ὁ, der Herumgehende, der Spaziergänger (?).

περι-πατητικός, ἡ, ὁν, zum Herumwandeln oder Spazieren gehörig, geneigt, Sp.; beſ. von den Schülern des Aristoteles, peripatetische Philosophen, D. L. u. A.

περί-πατος, ὁ, das Herumgehen, Spazierengehen; Plat. Phaedr. 227 a; auch *περιπάτους ποιεῖσθαι κατὰ τὰς ὁδούς*, auf den Wegen spazieren gehen, ibd.; *ἐν περιπάτῳ εἶναι*, Xen. An. 2, 4, 15; *τοὺς περιπάτους ποιεῖν*, Pol. 5, 56, 10; die damit verbundene Leibesübung, Luc. Dem. enc. 1 u. öfter. — Der Ort zum Spazierengehen, der Spaziergang, Xen. Mem. 1, 1, 10; *τοῖς περιπάτοις ἐνδιατρίβων*, Luc. Demon. 54; Plut. oft. — Die damit verbundene Unterhaltung, Disputation, beſ. über philosophische Gegenstände; weil Aristoteles im Lykeion bei Athen mit seinen Schülern lustwandelnd zu lehren pflegte, bezeichnet *ὁ περίπατος* seine Lehre und seine Schule, D. L., Plut. u. a. Sp.

περι-παύω, ringsumher beruhigen. — Pass. ringsum ruhig werden, Achill. Tat.

περι-παχνόω, ringsumher gefrieren, gerinnen, verdichten lassen, Orph. Lith. 15, 17.

περι-πεδινός, ringsum flach od. eben, wird bezw.

περι-πέζιδες, αἱ, Schmuck, Zierath um den Fuß?

περί-πεζος, α, ον, um den Fuß, Saum od. Rand gehend, dah. sehr flach, niedrig, dah. ἡ *περιπεζία*, flache, niedrige Gegend; aber Hesych. erkl. *ταπείνωσις*. — Adv., niedrig, Suid.

περί-πεζος, = Vorigem, Poll. 7, 62, von Kleidern, = *περιυφασμένα*.

περι-πείρω, anſpießen, anſtecken, durchbohren; *κρέα περιπεπαρμένα τοῖς ὀβελοῖς*, Luc. Gall. 2; *περιεσπάρη*, Pisc. 51; *κεφαλὴ περιπεπαρμένη δόρατι*, Plut. C. Gracch. 17; *σκόλοπι περιπαρείς*, Ael. H. A. 7, 48.

περι-πέλομαι (ſ. *πέλω*), drum herum sein, sich herumbewegen; Hom. braucht nur das synkop. partic. *περιπλόμενος*; — a) vom Orte, c. accus., *ἅστυ περιπλομένων δήων*, indem die Feinde um die Stadt herum sind, d. h. indem sie die Stadt umgeben, umzingeln, Il. 18, 220, wie Ap. Rh. 3, 1150. — b) von der Zeit häufiger, *περιπλομένου ἐνιαυτοῦ*, *περιπλομένων ἐνιαυτῶν*, wenn das Jahr, die Jahre um- od. abgelaufen sind und nun ein neuer Zeitkreis beginnt, Od. 1, 16. 11, 248; *πέντε περιπλομένους ἐνιαυτούς*, die umrollenden, umlaufenden Jahre, Il. 23, 833; vgl. h. Cer. 266, Hes. O. 388 Th. 184. — Auch = *περίειμι*, überlegen sein, überwinden, *τινός*, Einen, Ap. Rh. 3, 130.

περί-πεμπτος, herumgeschickt, aller Orten hingeschickt, *τίνος ἀγγελίας πειθοὶ περίπεμπτα θυοσκινεῖς*, Aesch. Ag. 87, du schickſt Opfer in alle Tempel umher.

περι-πέμπω, herum, aller Orten umherschicken; Her. 8, 7; *οἱ περιπεμφθέντες*, 1, 48; *περιεπέμψαντο*, Thuc. 4, 96; Plut. u. a. Sp.

περι-πένομαι, wie *ἀμφιπένομαι*, um Etwas beſchäftigt sein, wofür Sorge tragen (?), etwa in tmesi, Od. 4, 624.

περι-πέσσω, spätes Präsens statt *περιπέσσω*.

περι-πέσσω, attisch -ττω (ſ. *πέσσω*), eigentlich vom Brote, um-, überbacken, so daß es sich im Backen mit einer Rinde umzieht, obcrustare; im Gebrauch nur übertr., verdecken, verbergen, beschönigen, *ὀνόματι περιπέττουσι τὴν μοχθηρίαν*, sie verbergen ihre Schlechtigkeit hinter einem anderen Namen, Ar. Plut. 159; *περιεψθεῖς ῥηματίοις*, durch Wörtlein beſchwatzt, indem man die Sache hinter gleißenden Redensarten verbarg, Vesp. 668; vgl. Plat. *λόγοισι ταῦτα εὖ πως εἰς τὸ πιθανὸν περιπεπεμμένα*, Legg. X, 886 e; *περιπέττειν τὸ πρᾶγμα ἐν τοῖς λόγοις*, Luc. Gymn. 19; auch *ὕλη περιπέσσειν δυναμένη*, der verbergen kann, Plut. Mar. 37.

περι-πετάδην, adv., ringsumher verbreitet, Tzetz. exeg. Il. p. 4.

περι-πετάννῡμι u. **περι-πεταννύω** (ſ. *πετάννυμι*), ringsherum, darüber breiten, bedecken; *περιπετάσασα χέρα φίλιον*, Eur. Hel. 634; *περιεπέτασε φοινικίδας*, Aesch. 3, 76.

περι-πέτασμα, τό, das ringsum, darüber Ausgebreitete, Tuch, Decke, Vorhang, Sp.

περι-πεταστός, ringsum, darüber ausgebreitet, hingebreitet, *φίλημα*, ein wollüstiger Kuß mit weitgeöffneten Lippen, Ar. Ach. 1163.

περι-πέτεια, ἡ, plötzliches Umschlagen, Aenderung der Glücksumstände zum Guten oder Bösen; Arist. rhet. 1, 11; *καὶ συγκύρησις*, Pol. 9, 12, 6; *αἱ ἐκ ταὐτομάτου περιπέτειαι*, 9, 9, 8; zum Guten, 22, 9, 16; beſ. Unglück, 1, 13, 11 u. öfter; vgl. noch *οὐκ ὀλίγους τὰς ἐκπληκτικωτάτας περιπετείας εἰς τὴν τοῦ συμφέροντος περιπεπτωκέναι μερίδα*, 3, 4, 5; Plut. *δεινὸν ἀνελπίστου περιπετείας ἀγῶνα*, de gen. Socr. 29, u. öfter. — In der Tragödie u. Comödie, wo der Knoten, die dramatische Verwickelung sich durch plötzliche Umänderung des Glückes löſ't, Arist. poet. 11, 1 u. A.

Digitized by Google

περι-πετής, ές, 1) hineinfallend, -gerathend, τινί, z. B. in Netze, od. übertr., in Unglück, δεινῷ, Dem. epist. 5 A; γίγνεσθαι περιπετῆ τινι, = περιπίπτειν, Plut. Pomp. 62 u. öfter; auch περιπετῆ ποιεῖν τινα ἑαυτῷ, Jem. in seine Hände bringen, Marcell. 26. — Uebh. darum herumfallend, so daß man es rings umgiebt, ἀμφὶ μέσσῳ περιπετῆ προκείμενον ὁρῶμεν Αἶμονα, Soph. Ant. 1208, daliegend, indem er sie umfaßt hält; — u. pass., durch etwas Herumgeworfenes rings umhüllt, bedeckt, πέπλοισι περιπετής, Aesch. Ag. 925; gewagter Soph. Ai. 891, ἐν γάρ αἱ χθονὶ πηκτὸν τόδ' ἔγχος περιπετὲς κατηγορεῖ, das Schwert, in welches Ajas sich gestürzt hat, so daß es von seinem Leibe umgeben ist. — 2) umschlagend, sich plötzlich ändernd, von den Glücksumständen der Menschen; ἐπειδὴ περιπετεῖς ἔχεις τύχας, Eur. Andr. 983, wie περιπετέα ἐποιήσαντό σφισι αὐτοῖσι τὰ πρήγματα, schneller Glückswechsel, Her. 8, 20.

περι-πέτομαι (ſ. πέτομαι), herumfliegen, v. l. Xen. An. 5, 9, 28; umfliegen, Luc. Char. 15 u. a. Sp.

περι-πετρίζομαι, rings an Felsen geschlagen werden, Hesych.

περι-πευκής, ές, sehr herb, schmerzhaft, βέλος, Il. 11, 845.

περι-πεφρασμένως, adv. part. perf. pass. von περιφράζω, sehr überlegt, überdacht, Hesych.

περι-πεφυλαγμένως, wohl bewacht, Sp.

περι-πηγής, ές, darum, daran geronnen, c. dat., Nic. Al. 107.

περί-πηγμα, τό, ein herum befestigtes, eingefugtes Holz, Philo Mathem.

περι-πήγνῡμι und **περι-πηγνύω** (ſ. πήγνῡμι), rings herum, darüber, daran befestigen; Pind. in tmesi, περὶ δὲ πάξαις Ἄλτιν, Ol. 11, 47, einhägend; einfugen; darum, darüber gerinnen, gefrieren, hart werden lassen, u. pass. ringsum fest werden, gerinnen, frieren, τὰ ὑποδήματα περιεπήγνυντο Xen. An. 4, 5, 14, u. Sp.; vgl. Ar. bei Poll. 10, 113.

περι-πηδάω, herumspringen, Luc. Anach. 31.

περι-πήδησις, ἡ, das Herumspringen, Sp.

περί-πηξις, ἡ, das Gerinnen, Festwerden um Etwas, ἁλῶν, Strab. 12, 5 C.

περι-πήττω, = περιπήγνυμι, pass., vom Salz, Strab. 12, 5, 4.

περι-πηχύνω, auf den Arm geben; med. auf den Arm nehmen, Callim. fr. 344.

περι-πῐαίνω, rings umher od. sehr fett machen, D. Per. 1071.

περι-πίσματα, τά, ſ. περιπίσματα.

περί-πικρος, sehr herb, bitter, Procl. u. a. Sp.

περι-πῐμελος, ringsum, sehr fett, Poll. 2, 233.

περι-πίμπλημι (ſ. πίμπλημι), sehr od. ganz füllen; pass. = περιπλήθω, λευκότητος περιεπλήσθη, Plat. Theaet. 156 e.

περι-πίμπρημι (ſ. πίμπρημι), rings verbrennen, anzünden, περιεπίμπρασαν, Thuc. 3, 98.

περι-πιπράσκω, περιπραθήσεται ist B. A. 432 Erkl. von ἀπωνηθήσεται.

περι-πίπτω (ſ. πίπτω), drum herum, drüber herfallen, ταινία περιέπεσε κεφαλῇ, Plut. Timol. 8; hineinfallen, hineingerathen in Etwas, so daß man rings umgeben und ohne Ausweg ist, bes. in Unglück, αἰσχρᾷ περιπεσεῖν τύχῃ, Eur. Hec. 498; u. so auch λοιτροῖσιν ἀλόχου περιπεσὼν πανυστάτοις, Or. 367; κακοῖς, Ar. Ran. 967; περιπεσοῦμαι τῷ ξίφει, ich werde mich ins Schwert stürzen, Vesp. 528; vgl. Plut. Oth. 17; περιπίπτοντες ἀδίκοισι γνώμῃσι, δουλοσύνῃ, in einen ungerechten Richterspruch, in Sklaverei verfallen, gerathen und nicht wieder herauskönnen, Her. 1, 96. 6, 106; τοιαύτῃσι τύχῃσι, 6, 16, u. öfter; ἐπὶ συμφορήν, 7, 88 (v. l. ἐνέπεσε); μὴ σοὶ ἑωυτῷ περιπέσῃς, 1, 108, daß du dich nicht selbst ins Unglück stürzest; vgl. αὐτοὶ ἐν σφίσι περιπεσόντες ἐσφάλησαν, Thuc. 2, 65; τῷ μεγίστῳ κινδύνῳ, 8, 27; συμφορᾶς, Plat. Legg. IX, 877 e; συμφορᾷ, Isocr. 4, 101; ζημίαις καὶ ὀνείδεσι, Is. 1, 39; τιμήμασι, Aesch. 1, 174. 190; ὡς ἐγὼ τοῖς ἐμαυτοῦ λόγοις περιπίπτω, 2, 144; u. so bei Sp. gew. von etwas Bösem, χωμῶνι, Pol. 1, 37, 1, ἀτυχήμασι, 2, 56, 6, u. öfter; auch τραύμασι, 2, 69, 2; πληγῇ, Plut. Timol. 4. Auch umgekehrt, ἦν μοί τι περιπίπτῃ κακόν, Ar. Thesm. 523. — Zufällig zusammentreffen, auf Einen stoßen, ihm begegnen, τῇσι νηυσί, Her. 6, 41, vgl. 6, 105. 8, 94 (so entspricht μηδέποτε λευκῷ περιπεπτωκέναι χρώματι dem πρώτως ὁρᾶν τὸ λευκόν S. Emp. adv. log. 2, 209); auch von Schiffen, die unter einander gerathen und in der Verwirrung sich selbst beschädigen, τῇσι σφετέρῃσι νηυσὶ φευγούσῃσι περιέπιπτον, Her. 8, 89, wie auch 8, 16 ταρασσομένων τῶν νεῶν καὶ περιπιπτουσέων περὶ ἀλλήλας zu nehmen ist; Xen. An. 7, 3, 38; αὐτομάτως ποτὲ περιπεσόντες αὐτοῖς, Pol. 1, 58, 8; vgl. noch ὅρα μὴ περιπίπτῃς σεαυτῷ, daß du nicht mit dir selbst in Widerspruch gerathst, Luc. Mort. D. 26, 2.

περι-πίσματα, τά, ausgepreßte Weintrauben und Oliven, Treſter, Schol. Ar. Nub. 45 u. Equ. 803. Man sollte περιπιέσματα od. περιπτίσματα erwarten.

περι-πιτνέω (ſ. πιτνέω), = περιπίπτω, κακόν με καρδίαν τι περιπιτνεῖ κρύος, Aesch. Spt. 816.

περι-πλάζω (ſ. πλάζω), = περιπλανάω, Sp.

περι-πλανάω, überall in der Irre herumführen, -jagen, pass. in der Irre herumschweifen, überall herumirren; Her. 4, 151, vgl. Valck. zu 7, 16, 2; Sp., wie Luc. Herm. 59; übh. umgeben, θέρμα με περιπλανᾶται, Pind. I. 5, 47.

περι-πλανής, ές, herumirrend, Plut. qu. Plat. 3, 1.

περι-πλάνησις, ἡ, das Herumirren, Plut.

περι-πλάνιος, poet. für περιπλανής, βίος, Leon. Tar. 55 (VII, 736).

περί-πλασμα, τό, herumgelegtes, geschmiertes Pflaster, Medic.

περι-πλάσσω, att. -ττω, herum, darüber kleben, anthun; περίπλασον αὐτοῖς ἔξωθεν ἑνὸς εἰκόνα, Plat. Rep. IX, 588 d; περιπεπλασμέναι ψιμυθίοις, geschminkt, Eubul. bei Ath. XIII, 557 e.

περί-πλαστος, darum, darüber geschmiert, getüncht, unächt, Sp.

περι-πλαταγέω, umher tosen, krachen, θέμεθλα, Qu. Sm. 7, 500.

περι-πλέγδην, adv., umwickelt, umwunden; Luc. Amor. 12; Opp. Hal. 2, 376 u. öfter.

περι-πλεγτόω, spätere Form ſt. περιπλέκω, Suid.

περι-πλεκής, ές, = Folgdm, Nonn. D. 12, 199.

περί-πλεκτος, umflochten, verschlungen, von den Füßen der Tanzenden, Theocr. 18, 8, v. l. περίπλικτος.

Digitized by Google

περι-πλέκω, umwickeln, umwinden, umschlingen; Hom. nur im pass., γηρὶ περιπλέχθη, d. i. sie umarmte die Alte, Od. 23, 33, ἑστὼ περιπλεχθείς, sich um den Maßbaum windend, ihn umfaßt haltend, 14, 313; περιπλάκηθι πατρί, Eur. frg.; verwickeln in Schwierigkeiten, ἔσται σοι περιπεπλεγμένον μᾶλλον τοῦ δέοντος, Plat. Polit. 265 c; Sp.; περιπλεκόμενοι ἀλλήλοις ὑποσκελίζουσιν, Luc. gymn. 1, umarmen; περιπλακεὶς αὐτῇ ἐδάκρυον, Philops. 27; bes. τὸν λόγον, Herm. 81 u. öfter, die Rede verwickeln, schwierig, dunkel machen; Umschweife machen, τί γὰρ δεῖ περιπλέκειν, Arr. Epict. 2, 19, 27; Luc. amor. 42, wie auch Aesch. 1, 52 οὐκ οἶδ', ὅπως δυνήσομαι περιπλέκειν ὅλην τὴν ἡμέραν zu nehmen ist.

περί-πλεξις, ἡ, das Herumwinden od. -flechten, das Verwickeln (?).

περί-πλεος, sehr voll, ganz voll; Xen. Cyr. 6, 2, 33; μυκηθμοῖο, Arat. Dios. 386. S. περίπλεως.

περι-πλευμονία, ἡ, Entzündung der Lunge, eigtl. der sie umgebenden Haut, Plat. Lach. 192 e, v. l. = πνευμονία.

περι-πλευμονιάω, an der Lungenentzündung leiden.

περι-πλευμονικός, ή, όν, die Lungenentzündung betreffend, daran leidend, Plut. Symp. 7, 1, 3.

περι-πλευρίδιον, τό, was die Seiten umgiebt, Seitenbedeckung.

περι-πλευρίζω, umarmen, Phryn. in B. A. 58.

περι-πλευρίτικός, ή, όν, an der πλευρῖτις sehr leidend, Medic.

περί-πλευρος, um die Seiten, die Seiten umgebend, an den Seiten, κύτος, Eur. El. 472.

περι-πλέω (s. πλέω), herum-, umherschiffen, πολλὰ περιπεπλευκώς, Ar. Ran. 536; schwimmen, um Etwas, τί, Her. 6, 44; umschiffen, Λιβύην, 4, 42. 179 (vgl. περιπλώω), oft Thuc., absol. u. c. accus., wie Xen. u. Pol. 31, 26, 10 u. Sp.; — auch übertr., hin- u. herschwanken.

περί-πλεως, att. statt περίπλεος, Thuc. 4, 13.

περι-πληθής, ές, sehr voll, bes. sehr menschenreich, νῆσος Od. 15, 405, u. Sp., wie Luc. gymn. 25, sehr weit.

περι-πλήθω, sehr od. ganz voll sein, σαρκί, Opp. Hal. 5, 591. 678.

περι-πλίγδην, adv., = περιπλίξ (?).

περι-πλίξ, adv., mit ausgespreizten Füßen, divaricatis pedibus.

περι-πλίσσομαι, att. -ττομαι, umschreiten, die ausgespreizten Beine um Etwas herum setzen, περί τι, Sp., wie Plut.

περι-πλοκάδην, adv., = περιπλέγδην, Paul. Sil. 6 (v, 252).

περι-πλοκή, ἡ, das Umwinden, Umfassen, die Verwickelung, λόγων, Eur. Phoen. 497; Umarmung, γυναικῶν, Pol. 2, 56, 7; Sp., wie Luc. u. Plut., καὶ δυσκολίαν ἔχειν, Symp. 5, 1, 2.

περί-πλοκος, umwickelt, umfaßt, verwickelt, Sp.

περί-πλοος, ξ gen περίπλους, 1) act. umschiffend. — 2) pass. umschifft, umschiffbar, αὕτη περίπλους ἐστὶν ἡ γῆ τὰ συντομώτατα, Thuc. 2, 97.

περί-πλοος, ξ gen περίπλους, pl. περίπλοι, die Umschiffung; der Ort, den man umfährt, steht im gen.; Her. 6, 95; Thuc. 2, 80 u. öfter; Sp., wie Luc. hist. conscr. 31.

περί-πλυμα, τό, das, was durch Auswaschen gereinigt wird, und das, was dadurch abgeht, Sp.

περι-πλύνω, ganz aus-, abwaschen; Dem. 54, 9; Plut.; pass., Arist. H. A. 8, 2.

περί-πλυσις, ἡ, das Auswaschen, Hippocr. bei Galen.

περι-πλόω, ion. u. poet. statt περιπλέω, Her. 4, 42. 8, 14.

περι-πνείω, = περιπνέω, poet.

περι-πνευμονία, ἡ, wie περιπλευμονία, Lungenentzündung, Luc. cont. 17; von πλευρῖτις unterschieden, S. Emp. adv. eth. 136.

περι-πνευμονιάω, wie περιπλευμονιάω, an der Lungensucht leiden, Medic.

περι-πνευμονικός, = περιπλευμονικός, Medic.

περι-πνέω (s. πνέω), umwehen, umblasen, anhauchen, c. accus., Pind., νᾶσος αὔραις περιπνέουσιν, Ol. 2, 72; intransf. herumwehen, -blasen, ringsum duften, Sp.

περι-πνιγής, ές, von allen Seiten bis zum Ersticken gedrückt, fast erstickt; Nic. Ther. 432; D. Sic. 3, 34.

περι-πνίγω (s. πνίγω), von allen Seiten her ersticken, Geopon.

περι-πνοή, ἡ, = Folgdm (?).

περί-πνοια, ἡ, das Umwehen, D. Sic. 3, 19.

περί-πνοος, ξ gen περίπνους, umweht, durchweht, Theophr.

περι-πόδιον, τό, Saum, Sp.

περι-πόδιος, um den Fuß od. die Füße gehend, B. A. 354.

περι-πόθητος, sehr erwünscht, sehr ersehnt od. geliebt, Sp., wie Luc. Tim. 12; compar., App. B. C. 3, 4.

περι-ποιέω, 1) machen, daß Einer übrig ist, am Leben lassen, erhalten; Her. 3, 36. 6, 13; Sp. von θεὸς περιποιῶν, 7, 52. 181, wie es Plat. def. a. E. heißt: σώζειν τὰ περιποιεῖν ἀβλαβῆ. So ἐκ κακῶν καὶ πολέμου, Lys. 6, 47; auch vom Gelde, erübrigen, Isae. 6, 38; ἀπ' ὀλίγων, Xen. oec. 2, 10. — 2) verschaffen, erwerben, Ῥόδον αὐτῷ, Dem. 15, 11; δυναστείας ἑαυτοῖς, Aesch. 3, 3; τινὶ τὴν στρατηγίαν, Pol. 4, 82, 6; τούτοις τὰς ἀρχάς, 20, 6, 8; auch τινὶ αἰσχύνην, 5, 58, 5; Sp., wie Luc. somn. 12; — häufiger im med. erübrigen, sich erwerben, verschaffen, δύναμιν, Thuc. 1, 9; τινί τι, Xen. An. 5, 6, 17; τὰς ψυχάς, ihr Leben erhalten, Cyr. 4, 4, 10; ἀπό τινος, Mem. 4, 2, 38; τὴν ἐκ τῶν Ἑλλήνων εὔνοιαν, Pol. 3, 6, 13, vgl. 24, 9, 6.

περι-ποίησις, ἡ, das Erhalten, Erübrigen, Erwerben, N. T. u. a. Sp.

περι-ποιητικός, ή, όν, übrig lassend, erübrigend, erwerbend, verschaffend, Sp., τινός, z. B. πνευμάτων, Ath. VIII, 358 a.

περι-ποίκιλος, rings od. sehr bunt, bunt geringelt, Xen. Cyn. 5, 23.

περι-ποιπνύω, hurtig umgeben od. verfolgen, auch im med., Opp. Hal. 2, 615.

περι-πολάζω, = ἐπιπολάζω, zw. L. bei Plut.

περι-πολαίος, von Augen, Arist. physiogn. 5.

περιπολ-άρχης, ὁ, Aufseher der Tag- und Nachtwache, Sp.

περιπόλ-αρχος, ὁ, = Vorigem, Thuc. 8, 92.

περι-πολεύω, = περιπολέω, Hesych.

περι-πολέω, umherbewegen, umhertreiben, gew. intransf., sich um Etwas herumbewegen, umhergehen, -schweifen; Soph. O. R. 1254; καθ' Ἑλλάδα, Eur. I. T. 84; auch c. accus., λεύσσω φῶτε περιπο-

Digitized by Google

λοῦνθ' ἡμῶν στρατόν, umwandeln, Rhes. 773; Plat. Phaedr. 246 b u. öfter; ἄνω καὶ κάτω τὴν Ἰδην περιπολοῦσιν, Luc. Deor. D. 12, 1; ἡ μετὰ βασιλέως περιπολοῦσα στρατιά, Isocr. 4, 145.

περι-πόλησις, ἡ, das Umhergehen, Umgehen, Sp.

περι-πολίζω, durch die Städte umhergehen, -ziehen, Strab. XIV.

περι-πόλιον, τό, Wachthaus (der περίπολοι), Blockhaus, Thuc. 3, 99. 7, 48; vgl. D. Hal. 9, 56; auch Strab.

περι-πόλιος, um die Stadt liegend, Strab. XIV.

περί-πολις, durch die Städte umherirrend, -ziehend, Landstreicher, als Comödiantentruppen u. dgl., Phryn. bei Poll. 7, 203, ὃ κάπραινα καὶ περίπολες καὶ δρομάς, u. Inscr.

περι-πολιστικός, ἡ, ὁν, herumzieherisch, landstreicherisch, ἡ περιπολιστική, eine herumziehende Truppe, Bande, bes. von Schauspielern, Inscr.

περι-πολλόν, ep. adv. von πολύς, sehr viel, gar sehr, Ap. Rh. 2, 437.

περί-πολος, herumgehend, subst. der Gefährte, Soph. Ant. 1136; bes. um Runde zu machen, zu recognosciren, Wache zu halten; daher hießen in Athen περίπολοι die jungen Bürger von 18—20 Jahren, welche die Landesgränzen zu Pferde bewachen mußten, Gränzreiter, vgl. Ar. Av. 1177 u. Scholl. Thuc. 4, 67; ἡ περίπολος, sc. ναῦς, Wachtschiff, Sp.

περι-πομπεύω, in Procession herumführen od. begleiten, Schol. Ar. Plut. 1198.

περι-πομπή, ἡ, das Herumschicken, Schol. Aesch. Eum. 11.

περι-πόνηρος, sehr schlecht, Ar. Ach. 850.

περι-ποππύζω, das verstärkte ποππύζω, übertr., schmeicheln.

περι-πόπτευσμα, τό, Schmeichelei, Schmarotzerei, Nicet.

περι-πορεύομαι, herumreisen, umhergehen; Plat. Legg. IV, 716 a; τὴν πόλιν κύκλῳ, Pol. 4, 54, 4; — bereisen, τὰς πόλεις, 3, 7, 3, vgl. 10, 4, 4.

περι-πορπάομαι, sich Etwas umhängen und es mit einer Spange, Schnalle, πόρπη, befestigen, Appian. Hisp. 42 u. a. Sp.

περι-πόρφυρος, mit Purpur umgeben; ἱμάτια, Crates bei Poll. 7, 63; ἡ περιπόρφυρος ἐσθής, ein mit Purpur ringsum besetztes Kleid, bes. die tunica u. toga praetextata od. laticlavia der Römer, Pol. 6, 53, 7 u. Sp., wie Luc. D. Mer. 9. Auch = Folgdm, Plut. Poplic. 18.

περι-πορφυρό-σημος, παῖς, ein Knabe in der Prätexta, die einen purpurnen Streif od. eine Verbrämung hat, Strat. 27 (XII, 185).

περι-πορφύρω, das verstärkte πορφύρω, Maneth. 5, 24, vom Meere.

περι-ποτάμιος, rings um den Fluß wohnend (?).

περι-ποτάομαι, poet. statt περιπέτομαι, herumfliegen, umflattern, Soph. O. R. 482.

περί-ποτος, ringsherum zu trinken, so lautet eine Erkl. von ἀμφικύπελλον bei Ath. XI, 783 a, wo hinzugesetzt ist πανταχόθεν πίνειν ἐπιτήδειος.

περί-που, adv. statt παρά που, ungefähr, etwa, circa, circiter.

περί-ποτος, = περιπόδιος 2, rings anschließend, anpassend, VLL.

περι-πράθω, poet. statt περιπίμπρημι, Qu. Sm. 11, 435.

περι-πρό, adv., gar sehr, besonders, vorzüglich, Il. 11, 180. 16, 699.

περι-προ-βάλλω (s. βάλλω), rings vor Einem oder vorwärts werfen, legen, auch = περιβάλλω, Opp. Hal. 4, 657.

περι-προ-θέω (s. θέω), hervorgehen u. umlaufen, Opp. Hal. 2, 440.

περι-προ-χέω (s. χέω), darum, darüber ausgießen, überströmen, Il. 14, 316.

περι-πρωκτιάω, = τρυφερεύομαι ἐπὶ τῇ πυγῇ, σαυλοπρωκτιάω, Hesych.

περι-πταίω, darum oder drüber anstoßen; Plut. Pyrrh. 10; Maneth. 2, 377 u. a. Sp.

περι-πτέρυσσον, τό, das was die πτέρυα umgiebt, Theil einer Maschine, Philo mathem.

περί-πτερος, eigtl. rings beflügelt, rings umherfliegend, daher περίπτερα πυρός, umherstrühende Feuerfunken, LXX.; aber οἶκος, Ath. V, 205, ist ein mit einer Reihe Säulen umgebener Tempel od. ein solches Zimmer.

περί-πτισμα, τό, die Hülse, bes. des Getreides, s. περίπισμα.

περι-πτίσσω (s. πτίσσω), ringsum enthülsen, aushülsen, Getreide von Hülsen u. Spreu reinigen, Theophr.; übertr., ἐσμὲν περιπτισμένοι, Ar. Ach. 481, worauf folgt τοὺς γὰρ μετοίκους ἄχυρα τῶν ἀστῶν λέγω; vgl. Poll. 7, 24; übertr. auch bei Philostr., δρομικώτερον καὶ περιεπτισμένον τὸ εἶδος, schlank, dünn.

περί-πτυγμα, τό, das Herumgefaltete, die Decke, der Deckel, Eur. Ion 1391.

περί-πτυξις, ἡ, das Umfalten, Umarmen; Plut. Cat. min. 11; Schol. Eur. Med. 1074 erklärt damit προσβολή.

περι-πτύσσω, umfalten, umhüllen, rings umschließen u. bedecken; κατηφεῖ τύμβῳ περιπτύξαντες, Soph. Ant. 877; χέρας, Eur. Alc. 351; auch πέπλοι δέμας περιπτύσσοντες, Hec. 735; u. τί τινι, Porf. Eur. Med. 1203; περιπτύξαντες ἀμφοτέρωθεν, umzingeln, Xen. An. 2, 10, 9; im med., Plat. Conv. 196 a, wie Xen. Cyr. 7, 1, 26; umarmen, περιπτύξασα ἠσπάσατο αὐτούς, Pol. 10, 4, 6, wie περιέπτυξε ταῖς χερσί, 13, 7, 8; Luc. D. D. 4, 5.

περι-πτυχή, ἡ, das Umfaltende, Umhüllende, das Umgeben, Bedecken; die Bedeckung, Hülle, τειχέων, Eur. Phoen. 1366; ἐν φασιναῖς ἡλίου περιπτυχαῖς, Ion 1516, öfter; περιπτυχαὶ δόμων, Ar. Av. 1241; πέπλων, Ath. III, 107 e.

περι-πτυχής, ές, herumgefaltet, -gelegt, Soph. Ai. 899, ἀλλά νιν περισπυγεῖ φάρει καλύψω, u. πεῖται κρυφαίῳ φασγάνῳ περιπτυχής, 883. Vgl. περιπετής.

περι-πτύω (s. πτύω), bespeien, verabscheuen, Sp., wie Aristaen. 1, 21.

περί-πτωμα, τό, Unfall, Zufall, Plat. Prot. 345 b u. Sp.

περί-πτωσις, ἡ, Zufall, Ereigniß, Gelegenheit, Sp.

περι-πτύσσω, sehr fürchten, Philostr.

περι-πτωτικός, ἡ, όν, zufällig, dem Zufall ausgesetzt; hineinfallend, hineingerathend in Etwas, Plut. u. a. Sp. — Adv., S. Emp. adv. math. 25 u. oft.

περι-πύγης, ό, = πόρνος, Hesych.

περι-πύημα, τό, herumgehende Eiterung, Hippocr.

περι-πυκάζω, rings enthüllen, dicht umgeben, med. dicht herumlegen um Etwas, Ctes., c. accus.

Digitized by Google

περι-πυρήνιον, τό, die den Kern umgebende Hülle, Schaale, Theophr.

περί-πυστος, ringsum kund, bekannt, weit berühmt, Col. 75 u. a. sp. D.

περι-πωμάζω, mit dem Deckel rings zudecken, Theophr.; s. das Folgde u. Lob. Phryn. p. 671.

περι-πωματίζω, = Vorigem, Arist. probl. 25, 17.

περιῤ-ῥαγής, ές (s. ῥήγνῡμι), ringsherum oder umher zerrissen, zerbrochen, Sp.

περιῤ-ῥαβδ-ξ, ῖκος, ἡ, s. ῥαβδίξ.

περιῤ-ῥαίνω (s. ῥαίνω), ringsumher besprengen, benetzen, βωμούς, Ar. Lys. 1130.

περιῤ-ῥανσις, ἡ, das Benetzen, Besprengen, Plat. Crat. 405 a.

περιῤ-ῥαντήριον, τό, Gefäß, Geräth zum Besprengen, bes. ein Wedel, Weihwasser oder anderes Wasser damit zu sprengen, Sprengwedel; auch das Gefäß für das Weihwasser, Sprengkessel, im plur., Her. 1, 51 u. Sp., wie Luc. sacrif. 12. 13. Vgl. noch Aesch. 1, 21 im Gesetz: ἐντὸς τῶν τῆς ἀγορᾶς περιῤῥαντηρίων πορεύεσθαι.

περιῤ-ῥαντίζω, Nebenform v. περιῤῥαίνω, LXX.

περιῤ-ῥαντισμός, ὁ, das Ringsumbesprengen, Sp.

περιῤ-ῥαπίζω, rings umpeitschen, -schlagen, τῇ οὐρᾷ, Plut. sol. an. 24.

περιῤ-ῥάπτω, herum, drüber nähen, sticken, D. Sic. 20, 91 u. a. Sp.

περιῤ-ῥέζω (s. ῥέζω), durch ein Sühnopfer reinigen, περιεκαθάρω, Hesych.

περιῤ-ῥέμβομαι, herumschweifen, herumirren (?).

περιῤ-ῥεπής, ές, sich auf eine Seite neigend, Sp.

περιῤ-ῥέπω, umschlagen, sich auf eine Seite schlagen (?).

περιῤ-ῥεψις, ἡ, das Umschlagen, das Hinneigen auf eine Seite, Hippocr.

περιῤ-ῥέω (s. ῥέω), 1) rings umfließen, umströmen; c. acc., τὸν δ' (μοχλὸν) αἷμα περίῤῥεε, Od. 9, 388; Her. 2, 29; Thuc. 4, 102; pass., Xen. An. 1, 5, 4; ἃς περιῤῥεῖν τὸν ἄέρα, Plat. Phaed. 111 a; u. übertr., οἱ ἐν τῇ παλαίστρᾳ ἅπαντες περιῤῥέον ἡμᾶς κύκλῳ κομιδῇ, Charm. 155 d; λέγεται κύκλῳ τὸν τόπον περιῤῥεῦσαι τὸ πῦρ, Lycurg. 96; pass. ἱδρῶτι περιῤῥεόμενος, S. Emp. pyrrh. 1, 238, wie αἵματι, von Blut triefend, Plut. Aem. P. 26. — 2) intranf., herumfließen, von allen Seiten herunterfließen od. -gleiten, z. B. von Fesseln, Xen. An. 4, 3, 8; vgl. Thuc. 4, 12; Luc. D. D. 4, 1. 19, 1; ἐλέφαντος περιῤῥυῆναι, hinunterfallen, Plut. Alex. 60, vgl. Artax. 15. — Uebertr., σοὶ δὲ πλοῦσία τράπεζα κείσθω καὶ περιῤῥείτω βίος, Soph. El. 354, dir ströme das Leben, der Lebensbedarf über, du magst im Ueberfluß leben; οὐδενὸς περιῤῥέοντος, Nichts war überflüssig, Plut. Per. 16.

περιῤ-ῥήγνῡμι u. **περιῤ-ῥηγνύω**, Plut. Popl. 6 (s. ῥήγνυμι), ringsum abreißen, abbrechen, τὸν γήλοφον περιῤῥήγνυσι κύκλῳ, Plat. Critia. 113 d; zerreißen, bes. die Kleider, περιῤῥηγνυμένων φαρέων, Aesch. Spt. 311; τινά, Einem die Kleider herunter od. rings abreißen, τὴν χλαμύδα, Pol. 15, 33, 4; τὸν χιτωνίσκον, Dem. 19, 197; so auch med., seine Kleider, Plut. Anton. 77. — Pass. vom Flusse, sich brechen, theilen um Etwas, κατὰ τὸ ὀξὺ τοῦ Δίλτα περιῤῥήγνυται ὁ Νεῖλος, Her. 2, 16; vgl. Isocr. 11, 31 Βούσιρις τὸν Νεῖλον περὶ τὴν χώραν περιῤῥῆξε.

περιῤ-ῥήδην, adv. zu περιῤῥηδής, Ap. Rh. 4, 1581.

περιῤ-ῥηδής, ές (wahrscheinlich mit περιῤῥέω zusammenhangend), um Etwas herum, über Etwas fallend, umstürzend, περιῤῥηδὴς δὲ τραπέζῃ πάπτασε δεινηθείς, rückwärts überstürzend fiel er herumgeschleudert oder taumelnd mit dem Tische zu Boden, Od. 22, 84, u. so auch Hippocr.; Hesych. erkl. ὑπτιασμένος.

περιῤ-ῥηξις, ἡ, das ringsherum Zerreißen, Abreißen.

περιῤ-ῥήσσω, poet. Nebenform von περιῤῥήγνυμι, Qu. Sm. 8, 322.

περιῤ-ῥογχάζω, verhöhnen, verspotten, Schol. Ar. Equ. 694.

περιῤ-ῥοή, ἡ, das Herum-, Umherfließen, der Abfluß u. Zusammenfluß wohin, Plat. Phaed. 111 e.

περιῤ-ῥοια, ἡ, = Vorigem, Plut. de occulte viv. 1.

περιῤ-ῥομβέω, herumkreiseln, wie einen Kreisel herumdrehen, Plut. Ant. 67.

περιῤ-ῥοος, ξ(ζ)ον περιῤῥόους, 1) rings umflossen, mit Wasser umgeben, Her. 1, 174. — 2) als substant. die umgebende Flüssigkeit, Hippocr. u. a. Medic.

περιῤ-ῥυής, ές, ringsumher herabfließend, -fallend, E. M. p. 664, 39.

περιῤ-ῥυπος, ringsum, ganz schmutzig, Crat. Theb. 2.

περιῤ-ῥύπτω, ringsum abwaschen, reinigen, Diosc.

περιῤ-ῥυτος, = περιῤῥοος, ringsumflossen; Κρήτη, Od. 19, 173; πόλεις, Aesch. Eum. 77; χθών, von Lemnos, Soph. Phil. 1, wie Skyros, 239 (aber πεδία Σικελίας Eur. Phoen. 217 von dem Meere, das Sicilien umfließt); Her. 4, 42 Thuc. 4, 64 u. Sp.

περιῤ-ῥώξ, ῶγος, ὁ, ἡ, ringsherum abgerissen, schroff, steil, πέτρα, Pol. 9, 27, 4.

περι-σαίνω, poet. περισσαίνω, umwedeln, umschmeicheln, Τηλέμαχον δὲ περίσσαινον κύνες, Od. 16, 4. 10, οὐρῇσι, 10, 215; übertr., γλώσσῃ, Orph. Lith. 11, 86.

περι-σαλπίζω (s. σαλπίζω), mit der Trompete umtönen, u. pass. die Trompete um sich herum hören, Plut. reg. et imp. apophth. p. 131, περισσοσάλπιστας.

περι-σαλπισμός, ὁ, das Blasen mit der Trompete umher, Sp.

περι-σαλπιστός, vom Trompetenschall umtönt (?).

περί-σαξις, ἡ, das Anhäufen und Zusammendrücken um einen andern Körper, Theophr.

περι-σαρκίζω, das Fleisch ringsherum einschneiden, Chirurg. vett.

περι-σαρκισμός, ὁ, das Ringsherumeinschneiden des Fleisches, Diosc.

περί-σαρκος, mit Fleisch umgeben, fleischig; Arist. physiogn. 5, 5; Adamant. physiogn. 2, 1.

περι-σαρκόω, mit Fleisch umgeben, Sp.

περι-σάρκωσις, ἡ, das Umgeben, Bedecken mit Fleisch, Chirurg. vett.

περι-σάρωμα, τό, das Zusammengefegte, der Kehricht, B. A. 296.

περι-σάττω, ringsherum anhäufen, Arist. probl. 20, 14; verstopfen, περισάξαντες τὰ χείλη τοῦ πίθου πανταχόθεν, Pol. 22, 11, 17.

περι-σβέννῡμι und **περισβεννόω** (s. σβέννῡμι), ringsum, darüber auslöschen, Plut. de esu carn. 2, 1.

περι-σείρια, τά, = παρασείρια, παρασύρια, die Höhlen zu beiden Seiten der Zunge, Hesych.

περι-σείω, poet. περισσείω (s. σείω), von allen Seiten erschüttern, heftig bewegen, vom Helmbusch, im

Digitized by Google

med. ringsumher sich bewegen, ἴθειραι περισείοντο, die Haare flatterten umher, Il. 19, 382. 22, 315.

περί-σεμνος, auch 3 Endgn, sehr ehrwürdig, Ar. Vesp. 604.

περί-σεπτος, auch 3 Endgn, sehr verehrt, verehrungswürdig; καὶ τιμαῖς καὶ θυσίαις περίσεπτε, Aesch. Eum. 990; Ath. VIII, 376 a.

περί-σημος, sehr kenntlich, ausgezeichnet, berühmt; ὁ φόνος περισαμότατος, Eur. Herc. Fur. 1017; παῖς, Mosch. 1, 6.

περι-σήπω, ringsum, ganz in Fäulniß bringen, Theophr., im pass., ὅταν περισαπῇ.

περι-σθενέω, übergewaltig, übermächtig sein, nur im part. praes., Od. 22, 368.

περι-σθενής, ές, übermächtig, sehr stark, Pind. N. 3, 16.

περι-σιαλόω, ringsum bunt einfassen, LXX.

περι-σῖγάω, verschweigen, Hesych.

περι-σίδηρος, rings mit Eisen umgeben, beschlagen, D. Sic. 3, 33.

περι-σκαίρω, umherhüpfen, -springen; Opp. Cyn. 1, 143; Lycophr. 68, zucken.

περι-σκάλλω, ringsum behacken, Geopon.

περι-σκάπτω, ringsum aufgraben, umgraben, Sp.

περι-σκαρίζω, = περισκαίρω, Hesych.

περί-σκαψις, ἡ, das Umgraben, Umhäufeln durch Graben, Hacken, Sp.

περι-σκλησα, ἡ, Dürrheit, übertr. Hartnäckigkeit, Schwierigkeit für die Behandlung, Arist. bei Sext. Emp. adv. geom. 57 u. sp. Medic.

περι-σκελής, ές, ringsum sehr dürr, hart, spröde; τὸν ἐγκρατέστατον σίδηρον ὀπτὸν ἐκ πυρὸς περισκελῆ θρανσθέντα καὶ βαγέντα πλεῖστ' ἂν εἰς ἰδίους, Soph. Ant. 471; καύματα, Ath., Theophr. — Uebtr. sehr hartnäckig, eigensinnig, φρένες, Soph. Ai. 635, wo Lob. zu vgl.; unbarmherzig, περισκελῶς φέρειν, aegre ferre, Menand.

περι-σκελής, ές, um die Schenkel, bis an die Schenkel gehend, τὰ περισκελῆ, Beinkleider, Suid. u. a. Sp., wie Plut. — Bei Ath. XI, 476 e wird κέρας ἔκπωμα ἀργυροῦν καὶ περισκελὲς πρόσεστι für ein Untergestell erklärt; vgl. Böckh Staatshaush. II p. 320.

περι-σκελία, ἡ, = περισκέλεια, Paul. Aeg.

περι-σκελίς, ίδος, ἡ, Schenkelband, Sp., wie Plut. conj. praec. p. 421; vgl. Philodem. 9.

περι-σκελιστής, ὁ, der Beinkleider trägt, Strab. 11, 14, 14 f. l. für περισκυθιστής.

περι-σκεπάζω, ringsum bedecken, verdecken, beschützen, βύσσῳ, M. Arg. 3 (v, 104).

περι-σκεπής, ές, 1) ringsum bedeckt, θάμνοις, Callim. Iov. 11. — 2) ringsum bedeckend, beschützend; Callim. Del. 23; D. Per. 245.

περι-σκέπτομαι, umher oder um sich sehen, sich bedenken, erwägen, εὖ περισκέψασθαι ὅτε, Her. 1, 120; Plat. Prot. 318 a; dah. περισεσκεμμένος, umsichtig, bedachtsam, Luc. hist. scrib. 59.

περί-σκεπτος, von allen Seiten übersehen, od. von wo man sich rings umsehen kann, hoch, frei liegend, χῶρος, Od. 1, 426. 10, 211. 14, 6 (nach Döderlein mit σκέπας zusammenhangend, von allen Seiten gegen die Winde geschützt); — sehenswerth, u. übertr. bedachtsam, überlegt.

περι-σκέπω, = περισκεπάζω, οὐ δυναμένου τοῦ θυρεοῦ τὸν ἄνδρα περισκέπειν, Pol. 2, 20, 3.

περί-σκεψις, ἡ, das Umsichsehen, die Umsicht, Untersuchung, Sp., wie Schol. Thuc. 4, 86.

περι-σκήνιον, τό, Zelt, Hütte, übertr. der menschliche Leib, als Behausung der Seele, K. S.; auch = παρασκήνιον.

περι-σκήπτω, ringsum stützen, stämmen, Hesych.

περι-σκιάζω, rings umschatten, Plut. Nic. 21.

περι-σκιασμός, ὁ, Umschattung, Plut. de Is. et Os. 52.

περί-σκιος, ringsum beschattet, der ringsum Schatten hat, von Menschen der kalten Zone, Strab. 2, 5, 43.

περι-σκιρτάω, umher hüpfen, springen, um Etwas, c. acc., Strat. 23 (XII, 181); Luc. Bacch. 2.

περί-σκληρος, ringsumher sehr hart, übtr. πνεῦμα, Antiphan. bei Ath. VI, 257 f.

περι-σκληρύνω, ringsum oder sehr hart machen, verhärten, Hippocr.

περι-σκόπευσις, ἡ, = περίσκεψις (?).

περι-σκοπέω, ringsum schauen; Soph. El. 885; Plat. Theaet. 155 e; τί, Luc. Prom. 1; genau untersuchen, Plut. Pomp. 80. — Med. sich umsehen und betrachten, Ar. Eccl. 487. S. περισκέπτομαι.

περι-σκόπησις, ἡ, = περίσκεψις (?).

περι-σκυθίζω, die Haut des Hirnschädels nach skythischer Art abziehen, scalpiren, τινά, übh. die Haut abziehen, entblößen, Suid.; im obscönen Sinne, Mel. 5 (XII, 95).

περι-σκυθισμός, ὁ, das Abziehen der Haut vom Hirnschädel nach skythischer Art, Paul. Aeg. 4.

περι-σκυθιστής, ὁ, der die Haut nach Skythenart vom Hirnschädel Abziehende, Scalpirer, Strab. 11, 18, 14.

περι-σκυλακισμός, ὁ, ein Sühn- oder Reinigungsopfer, bestehend aus einem geschlachteten Hunde, der herumgetragen ward, Plut. Rom. 21 qu. Rom. 68, vgl. Schol. Theocr. 2, 12.

περι-σκύτίζω, die Haut rings herunterziehen, v. l. für περισκυθίζω.

περι-σμαραγέω, herum krachen, tosen, Luc. hist. conscr. 22.

περι-σμάω (ſ. σμάω), drum, daran streichen (?).

περι-σμήχω, darum, daran abwischen, abreiben, Dioscc.

περι-σμύχω (ſ. σμύχω), von allen Seiten, gänzlich im schmauchenden, leise qualmenden Feuer verzehren, übtr. von Sorgen, Agath. 25 (v, 292).

περι-σοβέω, herumjagen, geschwind herumgehen lassen, κύλικα, Ath. XI, 504; vgl. Luc. conv. 15; Alciphr. 3, 55. — Intr., geschwind herumgehen, c. accus., τὰς πόλεις, Ar. Av. 1425.

περι-σοφίζομαι, überlisten, betrügen, Ar. Av. 1646.

περι-σπαίρω, darum, darüber, dabei zappeln, unruhig sein, sp. D., wie Nic. Th. 773.

περί-σπασις, ἡ, die Circumflectirung, Gramm.

περι-σπασμός, ὁ, 1) das Herumziehen, Weggiehen, anderweitige Beschäftigung, Pol. 3, 87, 9 u. öfter; auch ἐν περισπασμοῖς εἶναι, 4, 82, 5; daher das Abziehen wovon, Zerstreuung, in der Kriegssprache Diversion, Pol. 10, 21, 3 (vgl. das Verbum). — 2) der Circumflex, Gramm., S. Emp. adv. gramm. 169.

περι-σπαστικός, ἡ, όν, abziehend von einer Beschäftigung, zerstreuend, Sext. Emp. adv. mus. 21.

περι-σπάω (ſ. σπάω), 1) herum, darüber ziehen, reißen. — 2) ringsum abziehen, wegnehmen, bes. wie περιδύω (die Kleider), Einen ganz ausziehen; dah.

Digitized by Google

ξίφος περισπᾶν, ein Schwert rings emblößen, ganz aus der Scheide ziehen, Eur. I. T. 296; περισπᾶσθαι τὴν τιάραν, vom Kopfe reißen, Xen. Cyr. 3, 1, 13. — 3) weg- u. anderswohin ziehen, πόλεμον ἑκεῖ, Pol. 1, 26, 1, τοὺς Ῥωμαίους, 9, 22, 5, ihre Aufmerksamkeit oder Sorge auf einen andern Punkt hinrichten (wie Plut. Fab. 22); vgl. περισπᾶσθαι ταῖς διανοίαις, 15, 3, 4; in der Taktik, schwenken u. Kehrt machen lassen, 1, 76, 5; Luc. vrbdt auch πάντῃ τὰς ὄψεις περισπώμενος, D. D. 20, 11; — Gramm. συλλαβήν, eine Sylbe lang mit dem Circumflex aussprechen, Plut. Thes. 26, Scholl.

περι-σπαράω, rings umwinden, umschlingen, Luc. hist. conscr. 29, τὴν ἰσθῆτα τῇ κεφαλῇ, Plut. Camill. 25; auch med., mit Soldaten besetzen, Ages. 31, u. pass., Cic. 32.

περι-σπείρω, umher säen, streuen, ringsumher ausstreuen, δρόσον, Eur. Andr. 167, v. l.

περι-σπέρχεια, ἡ, Geschwindigkeit, Eust.

περι-σπερχέω, bei Her. 7, 207, Δοκρῶν περισπερχεόντων τῇ γνώμῃ, da die Lokrer über diese Meinung sehr in Bewegung geriethen, = περισπερχέων ὄντων, was Schäfer Mel. p. 69 bezweifelt; Valcken. vermuthet περισπερχθέντων.

περι-σπερχής, ές, sehr eilig, geschwind, dringend; περισπερχὲς πάθος, bei Soph. Ai. 982, ist ein überschnelles Leid, wie der Schol. auch erklärt, περισσῶς κατεπεῖγον, weil Ajax noch zu retten gewesen wäre, wenn er nicht mit seiner Entleibung so sehr geeilt hätte. Die gew. Erkl. der VLL. περιώδυνος, schmerzend, ist falsch, obwohl sp. D. es ähnlich gebraucht zu haben scheinen, Opp. Hal. 5, 145 Cyn. 4, 218, περισπ. ὀδύνῃσι, von Schmerzen gedrängt.

περι-σπέρχω, herumtreiben, -drängen, in Bewegung setzen, Opp. Hal. 2, 334. — Intr. in schneller, lebhafter Bewegung sein, vom unruhigen Meere, Opp. Hal. 3, 449, vgl. noch 4, 330, wo es übtr. gebraucht ist.

περι-σπεύδω, von allen Seiten antreiben, verfolgen, τινά, Sp., wie los. — Auch = einer Sache nachgehen, um sie aufzusuchen, τινί, Arat. Dios. 390.

περί-σπλαγχνος, großherzig, großmüthig, Theocr. 16, 56.

περι-σπογγίζω, mit dem Schwamme ringsum abwischen, Hippocr. u. Sp.

περι-σπούδαστος, sehr eifrig betrieben, gewünscht, Luc. Tim. 38 u. oft, u. a. Sp.

περί-σπουδος, sehr ernstlich, eifrig auf Etwas, τινός, Sgfs von καταφρονητικός, Simplic.; sehr ernsthaft, Poll. 6, 29.

περι-σπωμένως, adv. part. praes. pass. von περισπάω, circumflectirt, bes. auf der letzten Sylbe, Gramm.

περισ-σαίνω, = περισαίνω, poet., Od.

περισσάκις, adv. zu περισσός, auf eine ungrade Weise, in Zahlverhältnissen, wie z. B. 9 das Quadrat einer ungraden Wurzel, 3, und zwar auf eine ungrade Weise ist, nämlich durch Multiplication mit einer ungraden Zahl, vgl. Plat. Parmen. 143 e; Plut. Symp. 9, 14.

περισσ-άρτιος, ungrade u. grade, in Zahlenverhältnissen; περισσάρτιοι hießen in der alten Arithmetik diejenigen Zahlen, die erst durch eine Potenz von 2 getheilt ungrade werden, z. B. 24 = 2^3 . 3, Poll. 4, 162 u. Nicom. arithm. 1, 8 u. 10; in der Mitte stehend zwischen ἀρτιοπέρισσος u. ἀρτιάκις ἄρτιος.

περισσεία, ἡ, der Ueberfluß, der Vorzug, LXX.

περισ-σεύω, poet. = περισσεύω.

περίσσημα, τό, att. περίττωμα, περίσσωμα, N. T.

περισσοσύνη, ἡ, = περισσεία (?).

περισσοτέω, att. -ττέω, überzählig, überflüssig sein; Hes. frg. 14, 4; τὰ μὲν περισσοτέοντα τῶν λόγων ἄφες, Soph. El. 1280, laß die überflüssigen Worte; Plat. Legg. IX, 855 a; die Ueberzahl haben, Xen. An. 4, 8, 11 u. Folgde; τὸ περιττεῦον, im Ggsz von λεῖπον, Pol. 4, 38, 9; auch περισσεύων τῇ χορηγίᾳ, im Ggsz von ἐλλείπων, 18, 18, 5; Sp.; — sich auszeichnen, vorzüglich sein, τοσοῦτον τῷ Περικλεῖ ἐπερίσσευεν, Thuc. 2, 65, es war dem Perikles eine solche Ueberlegenheit, oder nach Anderen, er hatte solchen Ueberfluß an Hülfsquellen, daß er ohne Weiteres gesiegt haben würde, wenn er den Krieg hätte fortführen können; περιττεύω μοί τι, ich habe Ueberfluß woran, besitze es in hohem Grade, εἰ μὴ τὸ ἀνδρεῖον ἐπερίττευεν αὐτῇ, D. Hal. 3, 11; τινί, Ueberfluß an Etwas haben, Pol. 18, 18, 5; auch τινός, Luc.; — übrig sein, bleiben, N. T. — Das Augm. περιέσσευσα u. ä. ist falsch, s. Lob. zu Phryn. p. 28.

περισσό-βοτος, mit überflüssiger Speise, τράπεζα, Nonn.

περισσο-γωνία, ἡ, Ungleichheit der Winkel, Sp.

περισσο-δάκτυλος, mit überzähligen Fingern.

περισσο-ίτεια, ἡ, Sp., = περισσολογία.

περισσο-επέω, Sp., = περισσολογέω.

περισσο-επής, ές, Sp., = περισσολόγος.

περισσο-καλής, ές, übermäßig schön, Cratin. in B. A. 335.

περισσό-κομος, übermäßig haarig, Opp. Cyn. 3, 317.

περισσο-λογέω, Ueberflüssiges, weitschweifig reden, sich geziert od. gekünstelt ausdrücken, Sp., wie Suid.

περισσο-λογία, Weitschweifigkeit, Isocr. 12, 88; Geziertheit im Ausdrucke, D. Hal.

περισσο-λόγος, weitschweifig, geziert redend, sich gekünstelt oder übermäßig geschmückt ausdrückend, Schol. Ar. Equ. 89 u. a. Sp.

περισσό-λοφος, mit einem übermäßig großen Federbusche, πήληξ, Opp. Cyn. 3, 369.

περισσο-μελής, ές, mit überflüssigen, übermäßigen Gliedern, Maneth. 4, 464.

περισσό-μῦθος, = περισσολόγος, λόγος π., überflüssige Rede, Eur. frg. Alex. 16.

περισσό-νοος, ἧσσον περισσόνους, von ausnehmendem, vorzüglichem Geiste, Verstande; Opp. Hal. 3, 12; Nonn.

περισσο-παθέω, übermäßig leiden, Sp.

περισσό-πους, mit einem überzähligen Fuße, Nonn. D. 7, 43.

περισσός, att. -ττός (περί, πέρᾱ), über die Zahl, das Maaß, dah. übergroß, reichlich; περισσὰ δῶρα, überschwängliche Gaben, Hes. Th. 399; στάθμας τινὸς περισσᾶς, Pind. P. 2, 91; u. adverbial, βάρυνθεν περισσά, N. 7, 43; ξόανον, gewaltig groß, Ep. ad. 127 (IX, 601); — gew. mit tadelndem Nebenbegriffe, mehr als man braucht oder gut ist, überflüssig, unnütz; μόχθος, Aesch. Prom. 383; αὐδῶ σε μὴ περισσὰ κηρύσσειν ἐμοί, Spt. 1034; πρὸς τὸ ἄχος εἰ περισσά, Soph. El. 152, erkl. der Schol. ἄμετρος ἐν τῷ θρηνεῖν, übermäßig im Trauern; mit ἀνόητος verbn, Ai. 745; περισσὰ φράν, Tr.

Digitized by Google

614, wie sonst πολυπραγμονεῖν, vgl. Ant. 68; πόνος περισσός ἐστι τἀν Ἀιδου σέβειν, 776; περισσὸν οὐδὲν πέπονθας, Eur. Hipp. 437; auch περισσὰ φωνεῖν, Suppl. 459 (vgl. Valck. diatr. 68); u. adverbial, τῇ περίσσ' εὐκαρδίᾳ, Hec. 579, wie λαβοῦσαν ἄγραν τάνδε περισσὰν περισσῶς, Baceh. 1195; in Prosa: τούτους καὶ ἄλλα μηχανᾶσθαι περισσά, καὶ δὴ καί —, Her. 2, 32; auch περισσότερον τῶν ἄλλων θάψαι τὴν θυγατέρα, prunkvoller, 2, 129; ἡ περιττὴ ἐπιμέλεια τοῦ σώματος, Plat. Rep. III, 407 b; ἐκ περιττοῦ, überflüssig, unnöthig, z. B. γίγνεσθαι, Soph. 265 e, vgl. Prot. 338 b; περιττότερον, mehr, anders; vgl. οὐδὲν περιττότερον κατασκεδαρθηκὼς ἀνέστην μετὰ Σωκράτους ἢ εἰ μετὰ πατρὸς κεκθηδόν, Conv. 219 c; περιττότερον τῶν ἄλλων ἤσκησα, Isocr. 3, 44; der auch verbindet τὰ περιττὰ τῶν ἔργων καὶ τερατώδη καὶ μηδὲν ὠφελοῦντα τοὺς ἄλλους, 12, 77; ὁ π. ἐν τοῖς λόγοις Δημοσθένης, Aesch. 1, 119; auch subtil, καὶ ἀκριβής, Arist. top. 6, 4; οὐδὲν περιττότερον ἢπερ, Pol. 31, 6, 7; περιττὰ τῶν ἀρκούντων, mehr als hinreichend, Xen. Cyr. 8, 2, 21; περιττῷ κυκλοῦσθαι, durch die Ueberzahl umzingeln, 6, 3, 20, vgl. An. 4, 8, 11, öfter. Bei Sp. auch im guten Sinne, dem Gemeinen, Gewöhnlichen entgegengesetzt. — Bei Zahlenbestimmungen = ungrade, Ggstz ἄρτιος, Plat. Prot. 356 e Polit. 282 c u. öfter. Sonst drückt es auch bei einer bestimmten Zahl ein bloßes Darüber oder Mehr aus, εἴκοσι περιττά, zwanzig und mehr.

περισσό-σαρκος, übermäßig fleischig, wohlbeleibt, Suid.

περισσο-σοφέω, sehr weise sein, Sp.

περισσο-συλ-λαβέω, eine Sylbe mehr haben, mit dem gen., auch dat., Gramm.

περισσο-σύλ-λαβος, mit einer überflüssigen, überzähligen Sylbe, Gramm.

περισσο-ταγής, ές, an eine ungrade Stelle oder in die Reihen der ungraden Zahlen geordnet, Nicomach. arithm. 1, 22.

περισσο-τεχνία, ἡ, übertriebene, ängstliche Sorgfalt in der Kunst, Künstelei, Demetr. Phaler. 247.

περισσότης, ητος, ἡ, att. -τιότης, Ueberfluß, Uebermaaß, Uebertreibung; im plur., neben θαυματοποιίαι, Isocr. 10, 7; Pracht, Pol. 9, 10, 5; Gesuchtheit, z. B. im Styl; auch Vorzüglichkeit, D. Sic. 1, 94.

περισσο-τρόφητος, unmäßig schwelgerisch, Timon. bei Ath. IV, 160 a.

περισσό-φρων, ὁ, ἡ, = περισσόνοος, Aesch. Prom. 382.

περίσσωμα, τό, att. -ττωμα, das Uebriggebliebene, Sp., bes. der Koth, Auswurf, Bodensatz u. dgl., Arist. rhet. 3, 3; Medic. u. a. Sp., wie Plut. Artax. 16; u. übtr., πόλεως, Cor. 12.

περισσωματικός, att. -ττωματικός, zum Koth oder Harn, übh. zur Unreinigkeit gehörig, Arist. u. Sp., wie Plut.

περισσ-ωνυμέω, von ungrader Benennung, Geltung sein, Ggstz von ἀρτιωνυμέω, Iambl. ar. p. 29.

περίσσωσις, ἡ, att. -ττωσις, das Ueberfließen, der Ueberfluß, übh. = περίσσωμα, Hippocr. u. Sp., bes. Medic.

περι-σταδόν, adv., herumstehend; Il. 13, 551; Eur. Andr. 1137; Her. 2, 225; Thuc. 7, 81 u. Sp.

περι-στάζω (s. στάζω), herumtröpfeln, beträufeln, Nonn. D. 48, 656 u. a. sp. D.

περι-σταλάδην u. **περισταλαδόν**, umtröpfelnd, beträufelnd (?), s. περιστολάδην.

περι-σταλτικός, ἡ, όν, umfassend und zusammendrückend, δύναμις π., die Kraft des Magens und der Eingeweide, durch die das Verdauungsgeschäft bewirkt wird, Galen. u. a. Medic.

περι-στάσιμος, rings umstanden, umgeben, στοὰ π., ein Hörsaal, der voll von Herumstehenden und Zuhörenden ist, Timaeus bei Ath. IV, 163 f.

περι-στασις, ἡ, das Herumstehen, die Umgebung, der Ort oder die Gegend, wovon man umgeben ist, worin man lebt, auch die Umstehenden, der Volkshaufe, ἡ ἔξω περ., Pol. 18, 36, 11; Theophr. char. 8. — Gew. die äußeren Umstände; Pol. 1, 32, 3; ἐπὶ παντὸς καιροῦ καὶ περιστάσεως, 1, 35, 10; ἐπ' ἀμφοτέραις ταῖς περιστάσεσιν, 4, 67, 4, d. i. im Kriege und im Frieden; ἡ κατὰ τὸν ἀέρα περ., Beschaffenheit, 3, 84, 2; καυματώδης, χειμέριος, D. Sic. 4, 22. 13, 83; bes. aber im schlimmen Sinne, Noth, Gefahr, oft bei Pol., πολλοὺς καιροὺς καὶ περιστάσεις ἔχοντες 4, 32, 2, ἀόρατοι παντὸς κακοῦ καὶ πάσης περιστάσεως 2, 21, 2, ἀπολλύσθαι τῆς περιστάσεως, von der Gefahr befreit sein, 10, 14, 5; ἐν περιστάσει τοιαύτῃ, Luc. mort. Peregr. 18. — Auch Umstände, die man macht, Zurüstungen, prunkhafte Umgebungen; μεγαλομερής, Pol. 32, 12, 3; βίου, 3, 98, 2; a. Sp., wie Plut.

περι-στατέω, umstehen, umgeben, pass. von der Menge umstanden, umgeben werden, Sp.

περι-στατικός, ἡ, όν, den Umstand, die Umstände betreffend, περιστατικὰ πράγματα, = περιστάσεις, Plut. de superst. 8. — Aber οἱ περιστατικοί, bei Galen., = geschäftige Menschen.

περί-στατος, umstanden, umgeben, Sp., bes. von Bewundernden, ὑπὸ πάντων, Isocr. 6, 95.

περι-σταυρόω, mit Pallisaden rings versehen, befestigen, Thuc. 2, 75 u. A. — Med., Xen. Hell. 3, 2, 2.

περι-σταύρωμα, τό, ein rings mit Pallisaden umgebener Ort, D. Hal. 5, 42.

περι-σταχυ-ώδης, ες, rings um die Aehre, Theophr.

περι-στεγανός, rings oder gut bedeckt, Hesych.

περι-στέγω, ringsum bedecken, verdecken, Hippocr.

περι-στείνω, rings umher drängen und verengen, Qu. Sm. 3, 23. Vgl. περιστένω.

περι-στείχω, im Kreise herumgehen, τρὶς δὲ περιστείξας κοῖλον λόχον, um den Hinterhalt, Od. 4, 277.

περι-στέλλω, umkleiden, übh. umhüllen, θνατὰ περιστέλλων μέλη, Pind. N. 11, 15; einkleiden, ausputzen, bes. eine Leiche, die zur Schau gestellt werden soll, schmücken, οὐδέ ἑ μήτηρ κλαῦσε περιστείλασα, Od. 24, 293; Her. 6, 30; dah. eine Leiche bestatten, τὸ σὸν δέμας περιστέλλουσα, Soph. Ant. 894; τάφον περιστελοῦντε, Ai. 1149; vgl. Eur. Or. 1066 u. öfter; χερσὶν περισταλέντες ὧν ἐχρῆν ὕπο, Troad. 390; Sp., wie Diogen. (VII, 613); in Prosa, wie Plat. Hipp. mai. 291 d; S. Emp. pyrrh. 3, 226. — Uebh. besorgen, pflegen; ἀοιδάν, Pind. I. 1, 3; Aesch. Eum. 667; vgl. Soph. Ai. 808; εὖ περιστέλλουσιν αὐτὰ δαίμονες, Phil. 445, Schol. ctlt. περικαλύπτειν; vgl. noch Theocr. 15, 75. 17, 97; und Her. ἓν πόλεσμα ποιήσασθαι καὶ τοῦτο περιστέλλοντας τῶν ἄλλων ἧσσον ἐπιμέλεσθαι,

Digitized by Google

1, 98; bewahren, beſchützen, *νόμον* 3, 81, *τὰ σφέτερα νόμαια* 4, 80, *ἀλλήλους* 9, 60; *τὰ πάτρια*, Dem. 24, 139; Pol. vrbdt *περιστέλλειν τι τοῖς κόλποις*, 22, 21, 10; verdecken, *ἁμαρτήματα*, 30, 4, 14.

περι-στενάζω (ſ. *στενάζω*), umſeufzen, beſeufzen, Plut. Anton. 56 im med.

περι-στεναχέω, ſ. *περιστοναχίζω*.

περι-στεναχίζω, = *περιστενάζω*, med. *περιστεναχίζομαι*, rings umher ertönen, erſchallen, *μέγα δῶμα περιστεναχίζετο ποσσὶν ἀνδρῶν παιζόντων*, Od. 23, 146; u. ſo iſt auch 10, 10 zu erkl., *κνισσήεν δέ τε δῶμα περιστεναχίζεται αὐλῇ*, wo man *αὐλῷ* vermuthet, wie Voß überſetzt: der Saal erſchallt ringsum von der Flöte, wofür auch 454, wo es mit der Tmeſis heißt *περὶ δὲ στεναχίζετο δῶμα*, ſprechen kann, wenn nicht überhaupt das Getöſe der Schmauſenden bezeichnet iſt und *αὐλῇ* im Hofe, Gehöfte bedeutet; — auch zuweilen = act.

περι-στενάχω, = *περιστενάζω*, Qu. Sm. 9, 49.

περι-στένω, umſeufzen, umtönen, c. acc., H. h. 18, 21; beſeufzen, Luc. Dem. enc. 9. — Aber *γαστὴρ περιστένεται*, Il. 16, 163, hängt mit *στενός* zuſammen, der Magen wird zu eng, ſtrotzt von Ueberfüllung.

περί-στεπτος, umkränzt, umgeben, Sp.

περιστερά, *ἡ*, die Taube (das Männchen *περιστερός*); Ar. Lys. 755; Her. 1, 138; Plat. Theaet. 198 d u. Sp.

περιστερεών, *ῶνος*, *ὁ*, Taubenſchlag, Plat. Theaet. 198 b; *παντοδαπῶν ὀρνίθων*, 197 d; auch Taubenkraut, Dioſc.

περιστεριδεύς, *ὁ*, das Junge der Taube, Schol. Ar. Ach. 866.

περιστερίδιον, *τό*, = Folgdm, Ath. XIV, 654 a.

περιστέριον, *τό*, dim. von *περιστερά*, Täubchen, junge oder kleine Taube, Anaxandrid. bei Ath. XIV, 654.

περι-στερνίδιος, = *περιστέρνιος*, Phot.

περι-στερνίζω, um die Bruſt legen, binden, aor. med., Aristaen. 1, 25.

περι-στέρνιον, *τό*, die Gegend um die Bruſt her, Sp.

περι-στέρνιος, um die Bruſt gehend, Sp.

περιστερο-ειδής, *ές*, taubenartig, Arist. H. A. 5, 17. 6, 4 u. Sp.

περιστερόεις, zum Kraute *περιστερεών* gehörig, Nic. Th. 860.

περιστερός, *ὁ*, masc. von *περιστερά*, Täuber, Täuberich, Pherecrat. u. Alexis bei Ath. IX, 395 a; von Luc. Soloec. 7 getadelt.

περιστερο-τροφεῖον, *τό*, Ort, wo man Tauben hält, füttert.

περιστερ-ώδης, *ες*, ſyſſigm = *περιστεροειδής*.

περιστερών, *ὁ*, = *περιστερεών*, Aesop.

περι-στεφανόω, = *περιστέφω*; von einer umgebenden Menſchenmenge, Ar. Plut. 787; *οὕρεσι περιεστεφάνωται πᾶσα Θεσσαλίη*, Her. 7, 130; Sp., wie D. Hal. 3, 30 Plut. Marcell. 21.

περι-στεφής, *ές*, umkränzt, umgeben; *ὁρῶ περιστεφῆ κύκλῳ πάντων ὅσ' ἐστὶν ἀνθέων θήκην πατρός*, Soph. El. 883; *χώρα ὄρεσι π.*, Plut. Fab. M. 6; — *κίσσος*, Eur. Phoen. 654, alt.

περι-στέφω, umkränzen, umgeben; *οὐρανὸν νεφέεσσι*, Od. 5, 303; *τὴν νησίδα ὀπλίταις*, Plut. Aristid. 9.

περι-στήθιος, die Bruſt umgebend; *τὸ π.*, Bruſtbinde, Sp.

περι-στηρίζω (ſ. *στηρίζω*), ringsum ſtützen und befeſtigen, Hippocr.

περίστια, *τά*, das bei der Luſtration der Volksverſammlung gebräuchliche, in einer Sau beſtehende Reinigungsopfer; die Reinigung, Luſtration ſelbſt; Schol. Ar. Eccl. 128, VLL.

περιστί-αρχος, der das Reinigungsopfer, *περίστια*, Verrichtende, Ar. Eccl. 128. S. *περιεστ.*

περι-στιβής, *ές*, ringsher getreten, geſtampft, dah. feſt, derb, ſ. das Folgde.

περι-στιγής, *ές*, überall gepunktet, ganz bunt, Nic. Ther. 376, v. l. *περιστιβής*.

περι-στίζω (ſ. *στίζω*), rings herum ſtechen, bunt machen, übh. im Kreiſe um Etwas herumſtellen, *περιστίξαντες κατὰ τὰ ἀγγήϊα τοὺς τυφλούς*, Her. 4, 2; auch *τῶν γυναικῶν τοὺς μαζοὺς ἀποταμοῦσα περιέστιξε τούτοις τὸ τεῖχος*, ſie umſteckte die Mauer rings damit, 4, 202, welche Formen auch von *περιστίχω*, = *περιστιχίζω*, abgeleitet werden können.

περί-στικτος, rings, überall geſteckt, bunt, Nic. Ther. 464.

περι-στίλβω, rings umſtrahlen, umglänzen; Plut. Symp. 7, 6, 2; D. Sic. u. a. Sp.

περι-στιξ, *ίχος*, in Reihen umhergeſtellt, *φρουραί*, Nonn. D. 2, 170; nach Lob. paralipp. 280 getrennt zu ſchreiben.

περι-στιχάω, in Reihen umherſtehen, Nic. Ther. 442.

περι-στιχίζω, in Reihen umherſtellen, wie *περιστοιχίζω*, *ἄπειρον ἀμφίβλητρον, ὥσπερ ἰχθύων, περιστιχίζω*, Aesch. Ag. 1356.

περι-στίχω, ſ. *περιστίζω*.

περι-στλεγγίζω, rings mit der Striegel abſtreichen, Hesych. erkl. *περιξύω*.

περι-στοιχίζω, rings umſtellen, umgeben, beſ. wie der Jäger das Wild mit Stellnetzen, Pol. 8, 5, 2; auch im med., *κύκλῳ πανταχῇ μέλλοντας ἡμᾶς περιστοιχίζεται*, Dem. 4, 9; vgl. Harpocr. u. Sp.; u. pass., *κλύδωνι φροντισμάτων περιεστοίχιστο*, Heliod. 7, 4 A.

περί-στοιχος, rings in Reihen ſtehend, *ἐλάαι*, Dem. 53, 15, vgl. Harpocr.; woraus Einige eine beſ. Olivenart machen wollten.

περι-στοιχόω, = *περιστοιχίζω*, Sp.

περι-στολάδην, adv., umgebend, umhüllend, Nic. Al. 475, Schol. erkl. *κατὰ σταλαγμούς*, und las alſo wahrſcheinlich *περισταλάδην*; bei Hesych. ſteht *περιστάλαδον*.

περι-στολή, *ἡ*, Bekleidung, Plut. Symp. 3, 5; Ausſchmückung, beſ. einer Leiche, übh. Leichenbeſtattung, *κηδεία καὶ π.*, D. Hal. 3, 21.

περι-στόμιος, um den Mund, die Oeffnung gehend, Opp. Hal. 3, 603; *τὸ π.*, die Mündung oder Oeffnung eines Gefäßes, *πίθου*, Pol. 22, 11, 15; Plut.

περί-στομος, rings herum oder auf beiden Seiten, od. mehrere Oeffnungen habend, Ael. Tact.

περι-στοναχέω, Folgdm, Qu. Sm. 3, 397.

περι-στοναχίζω, ringsum oder ſehr ſeufzen, ſtöhnen, *γαῖα*, die Erde erdröhnte rings, Hes. Sc. 344, v. l. *περιστενάχιζε* u. *περιστονάχησε*.

περί-στοον, *τό*, = *περίστυλον*, D. Sic. 5, 40.

περι-στορέννῡμι (ſ. *στορέννυμι*), rings herumbreiten, -decken; med. in tmesi, Orph. Arg. 1332; Nonn. D. 2, 560.

Digitized by Google

περι-στρατο-πεδεύομαι, ringsum ein Lager ſchlagen, umlagern; Xen. Cyr. 3, 1, 6; *τὴν πόλιν*, Pol. 1, 30, 5, u. öfter im act., wie Plut. Fab. 22; D. Hal. 6, 29.

περί-στρεπτον, *τό*, eine Art von gedrehtem Gefäße, Inscr.

περι-στρέφω, rund herum drehen, wenden; *ἐξέφην χειρὶ περιστρέψας*, Il. 18, 131; Od. 8, 189; h. Merc. 209; *τῷ χείρε*, Lys. 1, 27; pass., *μάλα δ' ὦκα περιστρέφεται κυκόωντι*, dreht ſich herum, Il. 5, 903, Bekk. *περιτρέφεται*, ſ. das W.; Plat. nur pass., *κινδυνεύει τοῦτο τὸ ῥῆμα ὀρθότατα εἰς τοὺς πολιτικοὺς περιεστράφθαι*, Polit. 303 c, und med., ſich umkehren, Lys. 207 a; Sp., wie Plut.

περι-στροβέω, herumdrehen, Sp.

περι-στροφάδην, adv., herumdrehend, ſich im Kreiſe drehend; Opp. Hal. 5, 146; Orph. Arg. 1256.

περι-στροφάω, = *περιστρέφω*, Qu. Sm. 6, 504.

περι-στροφή, *ἡ*, das Umdrehen, Umkreiſen; *ἑφεῦρε δ' ἄστρων μέτρα καὶ περιστροφάς*, Soph. frg. 379; *ὀστράκου*, Plat. Rep. VII, 521 (vgl. *ὄστρακον*); das Sichumwenden, Plut. Num. 14; — Umgang, Verkehr, Sp.

περι-στροφίς, *ίδος*, *ἡ*, Holz zum Umdrehen, Streichholz, Poll. 4, 170. 10, 113.

περί-στροφος, 1) umgedreht, umzudrehen. — 2) *ὁ π.*, ein Seil zum Stellen und Zuſammenziehen, Xen. Cyn. 2, 7; ſonſt *περίδρομος*.

περί-στρωμα, *τό*, Vorhang, Decke, Tapete, vgl. Ath. II, 48 c; D. Sic. 19, 22. — Auch Gräben und Wälle um feſte Plätze.

περι-στρώννυμι (ſ. *στρώννῡμι*), = *περιστορέννυμι*, Nonn. D. 18, 81 u. a. Sp.

περι-στρωφάω, = *περιστρέφω*, med., *περιστρωφώμενος πάντα τὰ χρηστήρια*, der bei allen Orakeln herumging, Her. 8, 135.

περί-στῦλον, *τό*, Säulengang, Gallerie; Pol. 10, 27, 10; Plut. Arat. 26.

περί-στῡλος, mit Säulen außerhalb der Mauer oder mit einer Gallerie umgeben; *αὐλή*, Her. 2, 148. 153; *δόμος*, Eur. Andr. 1100; vgl. Poll. 1, 78; subst., D. Sic. 1, 48.

περι-στυφελίζω u. **περιστυφελίζομαι**, rings umher ſtoßen, ſehr mißhandeln, Opp. Hal. 3, 23.

περι-στύφω, durch anziehende Säure austrocknen, Plut. Symp. 3, 10, 3, *δάκρυον*.

περί-στφον, *τό*, = *περίστοον*, von Moeris für die attiſche Form ſtatt *περίστυλον* erklärt; nach E. M. richtiger als *περίστοον*; vgl. Lob. Phryn. 495.

περι-σῦλάω, rings herum abnehmen und rauben, berauben, beſ. von Gegenſtänden, die um Einen herum ſind, als Kleider, Schmuck u. dgl., Plat. *ὑπὸ τῶν ἐχθρῶν περισυλᾶσθαι πᾶσαν τὴν οὐσίαν*, Gorg. 486 b, u. Sp., wie Luc. Philops. 20.

περι-συν-έχω (ſ. *ἔχω*), rings zuſammenhalten, zweifelhaft.

περι-σῡρίζω, = *περισύρω*, Schol. Ar. Pax 7.

περί-συρμα, *τό*, Verſpottung, Eust.

περι-συρμός, *ὁ*, das Abziehen, Abbringen vom graden Wege, Theophr. frg. 3, 13.

περι-σύρω, 1) herumziehen, -zerren, rings abreißen, fortreißen; *λείαν*, Pol. 3, 93, 1; *ῥέμματα*, 4, 19, 4; *περισύρεται κόλπος*, D. Per. 864; *ἄνω καὶ κάτω περισύρομαι*, Luc. de merc. cond. 30. — 2) durchziehen, verſpotten, Sp.

περι-σφαιρηδόν, adv., das verſtärkte *σφαιρηδόν*, Arat. 531, auch getrennt geſchrieben.

περι-σφάλλω, = *περισφάλλομαι*, taumeln, Nic. Al. 541.

περι-σφαλής, *ές*, rings umher, ſehr ſchlüpfrig, Plut. Alex. 16 u. a. Sp.

περι-σφάλλω, ausgleiten, umſchlagen, fallen laſſen, umwerfen, pass. ausgleiten, fallen, nach allen Seiten hintaumeln und wanken, Hippocr.

περί-σφαλσις, *ἡ*, das Umwerfen, Umſchlagen, Umfallen, Hippocr.

περι-σφαραγέω, umrauſchen, auch wie *περιστένομαι*, von Fülle ſtrotzen, *γάλακτι*, Nic. Th. 553.

περί-σφατος, = *ἐπισφήνητος*, *περισφύνος*, VLL.

περι-σφηκόω, rings herum feſt zubinden, verſtopfen, Diosc.

περι-σφηνόω, ringsum verkeilen, befeſtigen (?).

περι-σφίγγω, darum, von allen Seiten zuſammenbinden, -ſchnüren, -preſſen; Hippocr.; Luc. amor. 41; *περισφίγξω χεῖρα σπατάλῃ*, Agath. 27 (VI, 74); M. Arg. 3 (V, 104).

περί-σφιγξις, *ἡ*, das Herum- oder Zuſammenbinden, Stob. ecl. I p. 1096.

περι-σφόριον, *τό*, Band od. Zierrath um die Knöchel od. Füße; Her. 4, 176; Agath. 31 (VI, 172); S. Emp. pyrrh. 3, 201. Von

περι-σφόριος, um die Knöchel od. Füße, ſie umgebend, *δράκων*, Archi. 5 (VI, 207).

περι-σφυρος, = Vorigem; daher *τὸ περίσφυρον* = *περισφύριον*.

περι-σχελής, *ές*, = *περισκελής*, Hesych.

περί-σχεσις, *ἡ*, Umgebung, Umzingelung; D. Cass. 50, 31; auch *ὁρμαῖς διέῤῥηξαν τὴν περίσχεσιν*, 40, 39.

περί-σχετος, umgeben, Opp. Hal. 4, 146.

περι-σχιδής, *ές*, ringsum geſpalten oder geſchnitzt, *αἱ περισχισδεῖς*, eine Art Schuhe, Ath. XII, 537 e.

περι-σχίζω, rings herum ſpalten, ſchlitzen, zerreißen; *ἐσθῆτα*, Plut. Cic. 36; *τινά*, Einem die Kleider abreißen, Arr. ep. 1, 25; vgl. Arist. H. A. 5, 18. — Aber *περισχίζεσθαι χῶρον*, von einem Fluſſe, ſich um eine Gegend her theilen und ſie von beiden Seiten umfließen, Her. 9, 51; vgl. Pol. 3, 42, 7; *περισχισθεὶς ὁ ῥοῦς περὶ τὴν πόλιν*, 4, 43, 7; — u. ſo von Menſchen, *ἐν κόσμῳ περιεσχίζοντο ἔνθεν καὶ ἔνθεν*, Plat. Prot. 315 b.

περι-σχισμός, *ὁ*, Spaltung, Trennung um oder über einen Körper, Plut.

περι-σχοινίζω, mit einem Stricke, Seile, *σχοῖνος*, umgeben, umbinden, z. B. nach Poll. 8, 124 *τὸ δικαστήριον, ὁπότε περὶ μυστικῶν δικάζοιεν, ἵνα μὴ προσίῃ μηδείς, ἀνεπόπτευτος ὦν*; vgl. Dem. 25, 23, *ἡ ἐξ Ἀρείου πάγου βουλὴ ὅταν ἐν τῷ βασιλείῳ στοᾷ καθεζομένη περισχοινίσηται*; übh. ſcheinen die Richter vom Volke durch ein Seil getrennt worden zu ſein.

περι-σχοίνισμα, *τό*, der mit dem Seil umzogene und eingeſchloſſene Ort der Rathsverſammlung; Plut. X. oratt. Dem. p. 266; Alciphr. 2, 3; Poll. 8, 124.

περι-σχοινισμός, *ὁ*, das Trennen und Umgeben durch ein herumgezogenes Seil.

περι-σῴζω (ſ. *σῴζω*), erhalten, erretten (eigtl. *σῴζειν τινά, ὥστε περιεῖναι*), beſ. am Leben erhalten, Xen. Hell. 2, 3, 25. 4, 8, 21 u. Folgde, wie Luc. Tim. 3; Plut. oft; Ael. V. H. 15, 46.

Digitized by Google

περι-σωρεύω, darum, daran aufhäufen; τῷ ἀγγείῳ χιόνα, Plut. Symp. 6, 4; ἡ σκηνὴ περισωρευθεῖσα λαφύροις, Timol. 29.

περι-σώφρων, sehr mäßig, züchtig, bescheiden, v. l. für περισσόφρων.

περι-σωφρονέω, sehr mäßig sein, Sp.

περι-σωφροσύνη, ἡ, das verstärkte σωφροσύνη, Themist.

περι-ταινία, ἡ, = περίτασις, jw. L. bei Aret.

περι-τάμνω, ion. u. ep. statt περιτέμνω, Hom., Hes. u. Her.

περίτανος, ὁ, arkadisch statt εὐνοῦχος, Ptolem. Hephaest. 1.

περι-ταρχύομαι, Qu. Sm. 7, 157, verstärktes simplex.

περί-τασις, ἡ, das Umspannen, Plut. qu. Plat. 5, 1; die Geschwulst rings umher, Medic.

περι-ταυτο-λογέω, das verstärkte simplex, Eust.

περι-ταφρεύω, mit einem Graben rings umgeben; τόπος περιτεταφρευμένος, Xen. Cyr. 3, 3, 28; Pol. 1, 48, 10; Plut. Marc. 33.

περι-τείνω (f. τείνω), umspannen, darum, darüber spannen, τί περί τι, Her. 4, 73; νοτίδος περὶ ἀέρα περιταθείσης, Plut. Tim. 66 b; ὑμένα περιτείνουσι τῷ κόσμῳ, Plut. plac. phil. 2, 7; — nach allen Seiten oder sehr ausspannen und eine Geschwulst verursachen, Medic.

περι-τείρω, ringsum oder sehr reiben, zerreiben, Orph. Arg. 876 in tmesi.

περι-τειχίζω, ummauern, πλίνθοις, Ar. Av. 552; einen Ort mit einer Mauer befestigen, Plut. Pericl. 27; gew. einschließen und belagern, Thuc. 2, 78 u. öfter; τείχει διπλῷ, Dem. 59, 102; vgl. Pol. περιτετειχισμένος καὶ κατὰ γῆν καὶ κατὰ θάλατταν, 39, 1, 8; Plut. u. a. Sp.

περι-τείχισις, ἡ, das Ummauern, Belagern durch eine Mauer, Thuc. 2, 77. 4, 131 u. Sp.

περι-τείχισμα, τό, der mit einer Mauer umgebene, befestigte Ort, die Verschanzung; Thuc. 3, 25. 5, 2; Xen. Hell. 1, 3, 5; Plut.

περι-τειχισμός, ὁ, = περιτείχισις; Thuc. 8, 25. 7, 11; Plut. Nic. 19.

περί-τειχος, τό, = περιτείχισμα, LXX.

περι-τελέω (f. τελέω), rings vollenden, Hom. nur in tmesi, wie Hes.

περι-τέλλομαι, umlaufen u. seinen Kreislauf vollenden, ablaufen; bes. von der Zeit, ἔτεος περιτελλομένου, als das Jahr umlief, während des Umlaufs eines Jahres, Od. 11, 295. 14, 294, u. im plur., περιτελλομένων ἐνιαυτῶν, Il. 2, 551, vgl. 8, 404. 418; so auch Soph. περιτελλομέναις ὥραις, O. R. 156, wie Ar. Av. 696 u. sp. D., bei Plut. Symp. 7, 1, 1, Arat. 693 u. öfter, der so auch 828 das act. hat, vom Aufgehen der Gestirne.

περι-τέμνω (f. τέμνω), ion. u. ep. περιτάμνω, auch περιτμήγω, 1) umschneiden, rings beschneiden; Hes. O. 572; βραχίονας περιτάμνονται, sie zerschneiden sich rings die Arme, Her. 4, 71; beschneiden, τὰ αἰδοῖα περιτάμνονται, Her. 2, 36. 104; u. so LXX u. N. T.; übertr., πανταχόθεν περιτέμνεται αὐτοῦ ἡ ἀρχή, Pol. 23, 13, 2. — 2) ringsum abschneiden, einschließen, med., βοῦς περιταμνόμενος, die Rinder für sich abschneidend und einschließend, um sie sich zuzueignen, d. i. sie zusammen- und wegtreibend, Od. 11, 402. 24, 112; so pass., περιταμνόμενοι γῆν πολλήν, Her. 4, 159, = στερισκάμενοι, eines großen Stückes Land beraubt; Xen. Cyr. 5, 4, 8; einzeln bei Sp.

περι-τείνω, ἡ, das Spannen, Straffziehen, Ausdehnen, sp. Medic. Vgl. περιτασις.

περι-τενής, ές, sehr gespannt, straff, auch durch Geschwulst ausgedehnt, gespannt, Hippocr. u. sp. Medic.

περι-τεραμνίζω, mit einem Gehäuse oder Haufen rings umdecken, χρυσῷ τὰ χείλη περιτεραμνίσας, Ath. XI, 474 c.

περι-τέρμων, ον, 1) rings umgränzend, Orph. H. 82. — 2) rings umgränzt, ὠκεανῷ, Antip. Th. 20 (IX, 297).

περι-τετραίνω, = περιτιτράω.

περι-τεχνάομαι, sehr künstlich, listig einrichten, Suid.

περι-τέχνησις, ἡ, vorzügliche Kunst, List, Thuc. 3, 82.

περί-τηγμα, τό, das was beim Schmelzen ringsum abgeht, Schaum, Schlacke, scoria, übertr., Abschaum, Wegwurf; Chrysipp nannte den Adel so, nach Plut. de nobil. 12.

περι-τήκω, rings umher schmelzen, Plat. Critia. 112 a, auch durch Schmelzen überziehen, 116 b; Plut.

περί-τηξις, ἡ, das Schmelzen ringsumher, das Abgehen schmelzender Theile, Abgang, Hippocr.

περι-τίθημι (f. τίθημι), herumsetzen, -stellen, -legen, anziehen, beilegen, verleihen, τινί τι; Hom. nur in tmesi, wie man z. B. Od. 2, 3 περὶ δὲ ξίφος ὀξὺ βάλ' ὤμῳ erklärt; med. sich aufsetzen, στέφανον περιθέσθαι, Eur. Med. 984; — περιθεῖναι ἄλλῳ τέῳ τὴν βασιληΐην, Her. 1, 129. 3, 81; auch τὴν ἐλευθερίην ὑμῖν περιτίθημι, 3, 142; vgl. ἐμοὶ δὲ ἀτιμίαν περιέθετο, Thuc. 6, 89; ἀντ' ἐλευθερίας Μηδικὴν ἀρχὴν τοῖς Ἕλλησι περιθεῖναι, auflegen, 8, 43; und eigentlich κυνέην τινί, Her. 2, 162; πιλίδια περὶ τὴν κεφαλὴν περιτιθείς, Plat. Rep. III, 406 d; στέφανον σοὶ περιθήσω, Alc. II, 151 a; med., σκευήν τινα περιθέμενος, Crit. 53 d; — μέγεθος τοῖς μικροῖς περιθεῖναι, Isocr. 4, 9; τινὶ στρατηγίαν, Pol. 2, 36, 3; βασιλείαν, 4, 81, 4; τοῦτο περιτιθέασιν οἱ συγγραφεῖς Ἀννίβᾳ, 3, 48, 4, sie schreiben es ihm zu; Luc. vrbdt τοιαῦτά σοι περιθήσω τὰ γνωρίσματα, Somn. 11.

περι-τίλλω, ringsum herraufen, herupfen, Her. 3, 32, περιτίλαι u. περιτετιλμένη ἡ θρίδαξ, u. Sp., wie Luc. de merc. cond. 33.

περι-τῑμάω, sehr ehren, schätzen, Orac. Sib.

περι-τῑμήεις, εσσα, εν, sehr geehrt, geschätzt, Hom. h. Ap. 65.

περίτιος, ὁ, der Monat Februar bei den Gazäern, VLL.

περι-τιταίνω, herumspannen.

περι-τιτράω (f. τιτράω), rings herum durchbohren, Chirurg. vett.

περι-τῑόω, sehr ehren, Ap. Rh. 3, 74.

περι-τμήγω, ep. Nebenform von περιτέμνω.

περί-τμημα, τό, das Abgeschnittene, Abfall beim Schneiden, Schnitz, übertr., καὶ κνίσματα λόγων, Plat. Hipp. mai. 304 a.

περι-τομεύς, ὁ, der ringsum Beschneidende, das Schneidemesser der Schuster, Poll. 10, 141.

περι-τομή, ἡ, das Beschneiden ringsum, die Beschneidung, Sp., wie N. T.

Digitized by Google

περι-τομίς, ίδος, ἡ, ein unbekannter Theil des Schiffes, Hesych.

περί-τομος, ringsum abgeschnitten, steil, praeruptus, abruptus; ὄρος, Pol. 1, 56, 4; Qu. Sm. 5, 19.

περι-τόναιος, = περιτόνιος, Sp. Nach Poll. 1, 89 sind περιτόναια τὰ περὶ τὴν πρύμναν προύχοντα ξύλα, vgl. 92.

περι-τόνεος, = Vorigem, zw.

περι-τονία, ἡ, das Anspannen, Straffmachen, Ausdehnen, Medic.

περι-τόνιον, τό, an den Maschinen, z. B. an der Presse der Theil, mit dem man sie umdreht, Mathem. vett. — Bei Hippocr. das Bauchfell.

περι-τόνιος, zum Darüberspannen dienend, darüber gespannt, Sp.

περί-τονος, um-, überspannt, ἀσπὶς βοείᾳ βύρσῃ περίτονος, D. Hal. 4, 58.

περι-τοξεύω, ringsum mit Pfeilen schießen, = ὑπερτοξεύω, ringsum niederschießen, dadurch überwältigen; Ar. Ach. 677; Plut.

περι-τορεύω, ringsum abrunden, auch übertr., vom schriftlichen Ausdruck, D. Hal. de vi Dem. 21.

περι-τορνεύω, ringsum runden, rund drechseln, Plat. Tim. 69 c, vgl. 73 e.

περί-τρανος, sehr deutlich; Sp., wie Plut., περίτρανα λαλεῖν, de educ. lib. 5; — auch περιτρανής, ές, wie das adv. περιτρανῶς M. Ant. 8, 30 zeigt.

περι-τραχήλιος, um den Hals gehend; τὸ π., Halsband, Plut. Alex. 32.

περι-τρέμω (s. τρέμω), ringsum zittern, Sp.

περι-τρεπτικῶς, Erkl. von περιτροπάδην, Schol. Ap. Rh. 2, 143.

περι-τρέπω (s. τρέπω), umwenden, umkehren; εἰς ὑμᾶς τὴν αἰτίαν περιτρέψαι, Lys. 6, 13; Plat. Crat. 418 b; λόγον, zerstören, zunichte machen, Phaed. 95 b; νῦν δὲ περιτρέπεις σεαυτόν, nun aber schlägst du dich selbst, Ax. 370 a; περιτετράφθαι κινδυνεύει, Luc. Iov. Trag. 49; oft bei Plut., im eigentlichen Sinne und übertr.

περι-τρίφω, ringsum gefrieren-, fest werden lassen; im pass. Od. 14, 477, σακέεσσι περιτρέφετο κρύσταλλος, das Eis fror rings an den Schilden; so lies't Bekker auch Il. 5, 903 für περιστρέφεται, s. Spitzner zu d. St.; περιτέτροφε πάχνην, Ap. Rh. 2, 738.

περι-τρέχω (s. τρέχω), herumlaufen, sich schnell im Kreise herumbewegen; Theogn. 505; περιθρέξαι τὴν λίμνην κύκλῳ, Ran. 193, umlaufen, wie Her. 8, 128; umherlaufen, Lys. 60, 21; ἐν κύκλῳ περιθρεκτέον τῷ λόγῳ, Plat. Theaet. 160 e; εἰς ταὐτόν, wieder auf denselben Punkt zurückkommen, 200 c; übertr., im Umlauf sein, gäng und gebe, bes. im partic.; Plat. Ep. VII, 333 e; ὀνόματα κοινὰ καὶ περιτρέχοντα, D. Hal. Din. 2; Plut. Dion. 54; überall herumlaufen, überall zu finden sein, wie die Rhetorik eine τέχνη περιτρέχουσα heißt, quod in omni materia diceret, Quinct. 2, 21, 7; — auch wie circumvenire, listig umgehen, betrügen, Ar. Equ. 56 u. Sp.

περι-τρίω (s. τρέω), λαοὶ περίτρεσαν ἀγροιῶται, die Landleute zerstreuten sich zitternd, nach allen Seiten hin, Il. 11, 676.

περί-τρησις, ἡ, das Ringsumherbohren, Chirurg. vett.

περί-τρητος, ringsum durchbohrt, Sp.

περι-τρηχής, ές, ringsum, sehr rauh, Numen. bei Ath. VII, 315 b.

περι-τριβής, ές, ringsum abgerieben; — a) von Arbeit abgemattet, ermüdet, Ap. Rh. 1, 1175. — b) von vielem Gebrauch abgenutzt, δόνακες, Damochar. 2 (VI, 63). — c) verschlagen, gerieben (?).

περι-τρίβω, ringsum abreiben, περιτριβείς Lycophr. 790.

περι-τρίζω, ringsum, überall knarren, τρόπις περιτετρῐγυῖα, Qu. Sm. 12, 431. S. auch περιτρύζω.

περί-τριμμα, τό, das Abgeriebene, übertr., ein durchtriebener Mensch, bes. ein Sykophant, ränkevoller Rechtsgelehrter, δικῶν, Ar. Nubb. 446, wie Dem. 18, 127 den Aeschines περίτριμμα ἀγορᾶς nennt.

περί-τριπτος, rings abgerieben, ganz geglättet, ὁδός, Strab. bei Schol. Eur. Phoen. 641.

περί-τριψις, ἡ, das Abreiben, Schol. Nic. Al. 256.

περι-τρομέω, = περιτρέμω, Qu. Sm. 3, 182. — Med., σάρκες περιτρομέοντο μέλεσσιν, alles Fleisch zitterte rings an den Gliedern, Od. 18, 77.

περί-τρομος, ringsumher, sehr zitternd, sehr furchtsam, Opp. Hal. 2, 309; adv., περιτρόμως ἔχειν, Phalar. ep. 7.

περι-τροπάδην, adv., umwendend, wegtreibend, Ap. Rh. 2, 143.

περι-τροπάω, = Folgdm, citirt Hesych.

περι-τροπέω, ep. Nebenform von περιτρέπω, intrans., sich im Kreise drehen, ἡμῖν δ' εἰνατός ἐστι περιτροπέων ἐνιαυτὸς ἐνθάδε μιμνόντεσσι, Il. 2, 295, = περιπλόμενος, das neunte Jahr im Kreislaufe der Zeit umrollend; μῆλα πολλὰ περιτροπέοντες ἐλαύνομεν, Od. 9, 465, uns vielfach nach allen Seiten wendend, viele Umwege machend, trieben wir die Schaafe fort; u. so c. accus., περιτροπέων φῦλ' ἀνθρώπων, sich nach allen Seiten hinwendend zu den Geschlechtern der Menschen, H. h. Merc. 542, u. einzeln bei sp. D., vgl. Lob. zu Phryn. 590.

περι-τροπή, ἡ, das Umkehren, Plat. Theaet. 209 d; ὑπέρου π., von Dingen, mit denen man nicht zu Stande kommt, Phot. u. Suid. aus Plat. com.; — Umwechseln, ἐν περιτροπῇ, reihum, Einer nach dem Andern, Her. 2, 168. 3, 69; ἐκ περιτροπῆς, D. Hal. 5, 2; — das Umwerfen, beim Ringen, Plut. Symp. 2, 5.

περί-τροπος, herumgewendet, im Kreise herumgedreht, κίνησις, kreisförmige Bewegung, Plut. Lys. 12.

περί-τροπος, ὁ, der Schwindel, Ael. H. A. 16, 24.

περι-τρόχαλος, = περίτροχος, περιτρόχαλα κείρεσθαι, sich die Haare ringsum abschneiden, Her. 3, 8, wie Plut. de mul. virt. Xenocrit. p. 306.

περι-τροχάς, άδος, ἡ, fem. zum Vorigen, Sp.

περι-τροχάζω, = Folgdm, Philo.

περι-τροχάω, Nebenform von περιτρέχω, rings herumlaufen, c. acc., daher umschwärmen, schaarenweis umgeben, Ep. ad. 666 (VII, 338); Callim. Del. 38; auch med., Arat. 815.

περι-τρόχιον, τό, ἄξων ἐν περιτροχίῳ, die Achse oder Welle in einem darum befestigten drehbaren Rade, Mathem. vett.

περι-τροχισμός, ὁ, das Umlaufen im Kreise, Sp.

περί-τροχος, herumlaufend, daher rund, Il. 23, 455.

Digitized by Google

περι-τρύζω, rings umher knurren, knarren, Qu. Sm. 14, 36, soll wohl *περιτρίζω* heißen.

περι-τρύχω, verstärktes simplex, Schol. Eur. Phoen. 88, Sp. auch **περιτρυχόω**.

περι-τρώγω (ſ. *τρώγω*), rings benagen; übertr., *τὰ χρυσία τινός*, Jemandes Goldſchmuck heimlich vom Leibe wegmauſen, Ar. Ach. 276, vgl. Vesp. 596. 672; Luc. Tim. 8 u. öfter.

περι-τρωχάω, = *περιτροχάω*, Qu. Sm. 7, 459.

περιττός, **περιττάκις**, **περιττεύω**, **περίττωμα** u. ſ. f., att. ſtatt *περισσός* u. ſ. f., w. m. ſ.

περι-τυγχάνω (ſ. *τυγχάνω*), von ungefähr dabei ſein, dazukommen, darauf ſtoßen, gerathen; *τινί*, auf Einen, Thuc. 1, 20. 5, 59; *τῷ πράγματι*, Andoc. 1, 37; *τῇ ἀρετῇ*, Plat. Prot. 320 a; *φαρμακίοις*, Phaedr. 268 c, öfter; Xen. Hell. 4, 8, 24 u. Folgende; *ἀτυχήμασι*, Pol. 1, 37, 6; auch umgekehrt, *ἐδεδίεσαν, μήποτε αὐθις συμφορά τις αὐτοῖς περιτύχῃ*, Thuc. 4, 55, daß ihnen ein ſolches Unglück zuſtoße; einzeln bei Sp.

περι-τυκίζω, ringsum behauen, conj. für *περιτύκω* beim Schol. Ar. Av. 1138.

περι-τύμβιος, um das Grab, am Grabe, *θάκρυα*, Paul. Sil. 82 (VII, 560).

περι-τυμπανίζω, mit dem *τύμπανον* umtönen u. betäuben, *τὰς τίγρεις φασὶ περιτυμπανιζομένας ἐκμαίνεσθαι*, Plut. conj. praec. p. 426, vgl. de superst. 5.

περι-τυπόω, rings abformen, *ὁ περιτετυπωκὼς τὴν ἐπιφάνειαν τοῦ σώματος ἀήρ*, S. Emp. adv. phys. 2, 95, u. oft; die Formen durch Befühlen von allen Seiten erſpähen, Aristaen. 1, 1, v. l. *περιπτύσσομαι*.

περι-τύπτω, ringsum ſchlagen; als tmesis rechnet man hierher Ap. Rh. 2, 20.

περι-τυχής, *ές*, = *ἐπιτυχής*, gw.

περι-υβρίζω, das verſtärkte *ὑβρίζω*, ſehr mißhandeln, ſehr verhöhnen; *τοσαῦτα περιύβριζεν αὐτοὺς ἐν μέρει*, Ar. Vesp. 1319, wo die Erkl. *σκώπτων ἀγροίκως* folgt; vgl. Thesm. 535; oft Her. im pass., 1, 114. 2, 152 u. ſonſt, *ταῦτα περιυβρίσθαι* 3, 137; *ἃ περιύβρισμαι πρὸς τούτου*, Luc. bis accus. 33; *δούλους*, Plut. de educ. lib. 10.

περι-υλακτέω, umbellen, übertr., Achill. Tat. 2, 29.

περι-υπνίζω, aufwecken, Gloss.

περι-υφαίνω, umweben, beweben (?).

περι-ὑω, umregnen, beregnen, Strab., gw.

περι-φαής, *ές*, ringsum leuchtend, blickend, *βλεφάρων κύκλα*, Opp. Hal. 2, 6 [wo *α* lang iſt].

περι-φαίνομαι, pass., ringsum erſcheinen, ſich zeigen, ſichtbar ſein, Il. 13, 179; *ἐν περιφαινομένῳ*, an rings umher geſehener, hoch und frei liegender Stätte, Od. 5, 476, wie *περιφαινομένῳ ἐνὶ χώρῳ* h. Ven. 100; — von allen Seiten im Lichte ſein, ſich deutlich zeigen, Plut. de fac. orb. lun. 20 u. a. Sp.

περι-φάνεια, ἡ, das helle, deutliche Erſcheinen eines Gegenſtandes, der von allen Seiten her im Lichte iſt, Plut.; übertr., Deutlichkeit, beſtimmte Kenntniß, *χώρης*, Her. 4, 24; *τοσαύτη περιφάνεια τῆς ἐμῆς ποιήσεως ἐγένετο παρ' αὐτοῖς*, Isae. 7, 28; *ἀδικημάτων*, Dem. 29, 1.

περι-φανής, *ές*, von allen Seiten ſichtbar, deutlich, berühmt; *δείξω δὲ καὶ σοὶ τήνδε περιφανῆ νόσον*, Soph. Ai. 66; *περιφανέστατος*, Ar. Equ. 206; *καταλύει περιφανῶς*, offenbar, Plut. 948; u. ſo im adv. auch Soph. Ai. 81; Thuc. 4, 102, u. adv., 6, 60; *τὰ δημόσια καὶ περιφανῆ*, Plat. Phil. 31 e; u. adv., Men. 91 d; *ἐλέγχεσθαι*, Andoc. 1, 24; *τὸ περιφανέστατον*, Lys. 3, 39; Sp., wie Luc.

περι-φαντάζομαι, oberflächlich betrachten, nach der Erſcheinung beurtheilen, ohne in das Weſen einzudringen, Simplic., im Ggſz des *καταληπτεῖν τῆς οὐσίας*.

περί-φαντος, = *περιφανής*; *πᾶσιν περίφαντος ἀεί*, berühmt, Soph. Ai. 595; *περίφαντος ἀνὴρ θανεῖται*, 225, offenbar, ſicher.

περί-φασις, ἡ, = *περιφάνεια*; *ὄρος εὐφυῶς κείμενον πρὸς τὰς τῶν προειρημένων τόπων περιφάσεις*, Ueberſicht über die Gegenden, Pol. 10, 42, 8.

περι-φέγγεια, ἡ, der einen Gegenſtand umgebende Glanz, der ſich rings umher verbreitende Glanz, Plut. plac. phil. 3, 5, *ἡλιακή*.

περι-φεγγής, *ές*, ringsum ſtrahlend, *Ἥλιος*, Orph. Arg. 215.

περι-φείδομαι, ſchonen und übrig laſſen; Ap. Rh. 1, 620; *τινός*, Plut. Luc. 3.

περι-φέρεια, ἡ, das Herumgehen, ſich Herumbewegen, der Umlauf, beſ. Umfang eines runden Dinges, Peripherie, Tim. Locr. 100 e; auch Rundung, runder Körper, Sp., wie Plut. öfter.

περι-φερής, *ές*, herumgetragen, herumgedreht, ſich herumdrehend, *ὀφθαλμοί*, rollend, Luc. Iup. trag. 30; — rund umgeben, *θῶμα περιφερὲς Φρυγοῖς*, Eur. Hel. 437, vgl. Ion 743; rund, *γῆ*, Plat. Phaed. 108 e; Ggſz *εὐθὺ σχῆμα*, Parm. 137 a, u. öfter; *σχῆμα*, Pol. 5, 22, 1; Folgde, wie Luc. Gymnas. 27. — Nach Her. 4, 33 hießen ſo die fünf Männer, welche die hyperboreiſchen Jungfrauen nach Delos begleiteten, ſonſt *Θεωροί*; bei Hesych. ſteht *πέρφερες*, wonach man *περφερέες* geändert hat.

περιφερό-γραμμος, mit einer kreisförmigen Linie umgeben, Ggſz *ὀρθόγραμμος*, Arist. de coelo 2, 4.

περι-φέρω (ſ. *φέρω*), 1) herumtragen; *τὸν παῖδα ἀγκάλαισιν περιφέρων*, Eur. Or. 464; Her. 4, 36; c. acc. der Sache, um die Etwas herumgetragen wird, *περιενεχθέντος τοῦ λέοντος τὸ τεῖχος*, Her. 1, 84; — *ἐπὶ ταῖς κεφαλαῖς περιφέρειν τινά*, Plat. Rep. X, 600 d; u. pass., *ἐν τῷ αὐτῷ περιφέροιτο κύκλῳ*, Parm. 138 c, u. öfter; *εἰς τὸ αὐτό*, auf denſelben Punkt wieder zurückkehren, Gorg. 517 c, u. öfter. — Von Speiſen, herumtragen, -geben, Xen. Cyr. 2, 2, 2 ff; vgl. Luc. Conv. 13; — herumbringen, unter die Leute bringen, bekannt machen, Plat. Prot. 343 b Rep. III, 402 c, wie *ὁ περιφερόμενος στίχος* Pol. 5, 9, 4 u. a. Sp. — Uebh. Etwas endlich zu einem Ziele bringen, *περιήνεγκεν εἰς ἑαυτὸν Ἀθήνας*, er brachte Athen endlich unter ſeine Botmäßigkeit, machte es von ſich abhängig, Plut. Pericl. 15; *τὴν Ἰταλίαν εἰς λιμὸν περιενεγκεῖν*, Italien endlich in Hungersnoth verſetzen, App. B. C. 5, 143. — Her. 6, 86, 2 verbindet *οὔτε μέμνημαι τὸ πρᾶγμα οὔτε με περιφέρει οὐδὲν εἰδέναι τούτων*, sc. *μνήμη*, mein Gedächtniß bringt mich nicht wieder dahin, Etwas davon zu wiſſen, wie Plat. Lach. 180 e, *περιφέρει τίς με καὶ μνήμη ἄρτι τῶνδε λεγόντων*, jetzt eben bringt mein Gedächtniß mir wieder in Erinnerung. — Bei Thuc. 7, 28 = bis zu Ende ertragen, aushalten. — 2) intranſ., ſich wieder erholen, *ἐκ τῆς νόσου*, VLL. — 3) pass. ſich herumbewegen, *περιφερομένου ἐνιαυτοῦ*, wie *περιπλο-*

Digitized by Google

μένου, Her. 4, 72; fortgeriſſen werden, wie παραφέρομαι, Plut. Dio 11, περιφερόμενος τῷ μεγέθει τῶν τολμημάτων, ſchwindelnd vor der Größe ſeiner Wagniſſe, Caes. 32, u. öfter.

περι-φεύγω (ſ. φεύγω), entfliehen, entkommen, vermeiden; in tmesi, πόλεμον περὶ τόνδε φυγόντε, Il. 12, 322; c. accus., ψάμμος ἀριθμὸν περιφεύγει, der Sand flieht die Zahl, läßt ſich nicht zählen, Pind. Ol. 2, 108; περιφυγόντες τὴν φθοράν, Plat. Legg. III, 677 b; Dem. 54, 1 u. öfter, u. Sp.

περί-φημος, ſehr bekannt, berühmt, Orph. Arg. 24.

περι-φθάνω (ſ. φθάνω), zuvorkommen. Scheint nicht vorzukommen, denn περιέφθησαν kommt von περιέπω, Her. 6, 15. 8, 27 u. ſonſt. S. oben.

περι-φθείρομαι, ringsherum verderbt werden; zu ſeinem oder Anderer Verderben umherziehen, Isocr. ep. 9, 10. Vgl. Hesych.

περι-φθινύθω, ringsherum, umher vergehen, umkommen, Orph. lith. 515.

περι-φίλητος, ſehr geliebt, App. B. C. 4, 85.

περι-φίμωσις, ἡ, naturwidrige Verſtopfung im menſchlichen Leibe, Paul. Aeg.

περι-φλεγής, ές, ſehr brennend, δίψος, Plut. Symp. 7, 1, 3. — Adv., Cat. mai. 1.

περι-φλέγω, ringsum verbrennen; Pol. 12, 25, 2; Plut. u. a. Sp.

περι-φλεύω, ringsum verbrennen, Her. 5, 77, τειχέων περιπεφλευσμένων πυρί.

περι-φλιδάω, ſehr voll ſein, ſtrotzen, τινί, Nic. Al. 62, περιφλιδόωντος ἀλοιφῇ.

περι-φλογίζω, ringsum in Brand ſetzen, zw., ſ. Spohn de extr. Od. part. p. 199.

περι-φλογισμός, ὁ, das ringsum in Brand Setzen, LXX.

περι-φλοιζω, ringsum entrinden, abſchälen, Theophr.

περί-φλοιος, umrindet, mit Rinde umgeben, Xen. Cyn. 9, 12.

περι-φλοϊσμός, ὁ, das Abrinden, Abſchälen, Entſchälung, Theophr.

περι-φλύω, ringsum verbrennen, verſengen, vom Blitze, Ar. Nubb. 395, wie περιφλεύω.

περι-φοβέομαι, ſehr fürchten, ſcheuen, fliehen, nur bei Xen. Cyn. 9, 11, wo aber wahrſcheinlich mit L. Dind. πεφοβῆσθαι zu ſchreiben iſt.

περί-φοβος, ganz in Furcht geſetzt, ſehr erſchrocken; Aesch. Suppl. 717; Thuc. 6, 36; Plat. τινός, Phaedr. 239 b; περί τινος, Pol. 5, 74, 3.

περι-φοιτάω, umhergehen, -ſchweifen, Cratin. bei Zenob. 2, 66.

περι-φοίτησις, ἡ, das Umhergehen, Umherwandern, Plut. Lys. 20 de gen. Socr. 22.

περί-φοιτος, umhergehend, -ſchweifend, vulgivagus, Callim. 1. 19 (XII, 43. XIII, 24).

περι-φορά, ἡ, 1) das Herumtragen, -geben, -reichen, z. B. der einzelnen Speiſen bei Tiſche, Xen. Cyr. 2, 2, 4; dah. auch die herumgereichten Speiſen ſelbſt, gustationes, τὰς εἰσιούσας παρατίθεσθαι περιφοράς, Ath. III, 120 b. — 2) das Umlaufen, der Umlauf, περιφοραὶ τῆς σελήνης, Ar. Nubb. 173; Plat. Phaedr. 247 c u. öfter; der Weltkreis, Theaet. 153 d, vgl. Rep. X, 616 c; Sp. oft, wie Plut.

περι-φοράδην, adv., herumtragend, -ſchleppend, Hippocr.

περι-φόρεινος, ſ. περιφόρινος.

περι-φορέω, = περιφέρω, Her. 2, 48.

περι-φόρημα, τό, das Herumgegebene, beſ. bei Tiſche, das Gericht.

περι-φορητικός, ἡ, όν, = Folgdm; λόγος, S. Emp. adv. phys. 2, 87.

περι-φορητός, herumgetragen, herumzutragen; οἰκήματα, Her. 4, 190; Sp., wie Anacr. 66 bei Ath. XII, 533, berühmt, vgl. Plut. Per. 27.

περι-φόρῑνος, umſchwartet, mit Schwarte umgeben, χοιρίδια, Diphil. bei Ath. IX, 383 f, v. l. περιφόρεινα.

περί-φορος, ἡ, = περιφορά, ἡλίου Luc. astrol. 5.

περί-φορτος, ſehr beladet, wird bezw.

περι-φραγή, ἡ, = Folgdm, Geopon.

περί-φραγμα, τό, Einzäunung, Einſchluß, Gehege, Zaun um einen Platz; Tim. Locr. 100 b heißen die Knochen μυελῶν περιφράγματα; bei Poll. 1, 142 das Wagenverdeck.

περι-φραγμέω, = περιφράσσω, Nicet.

περι-φραγμός, ὁ, das Einzäunen, Sp.

περι-φράγνῡμι, = περιφράσσω, Themist.

περι-φραδής, ές, ſehr bedachtſam, verſtändig; H. h. Merc. 464; v. l. Od. 23, 73; sp. D., wie Qu. Sm. 5, 343; — häufiger im adv. περιφραδέως, Il. 1, 466. 7, 318 u. ſonſt bei ὥπτησαν; auch vom Weinmiſchen, Antimach. bei Ath. XI, 468 a.

περι-φράζομαι (ſ. φράζω), von allen Seiten überlegen, bedenken, νόστον Od. 1, 76, u. sp. D., wie Nic. Ther. 715. — Erſt ſpät auch das activ., umreden, d. i. umſchreibend ſagen, umſchreiben, beſ. Gramm. u. Scholl.

περι-φράκτισμα, τό, = περίφραγμα, Sp.

περί-φρακτος, eingezäunt, eingeſchloſſen, Luc. Bacch. 6. Auch τὸ περ., das Gehege, Plut. Thes. 12.

περί-φραξις, ἡ, das Einzäunen, Einſchließen, Sp.

περί-φρασις, ἡ, das Umreden, d. i. das durch einen Umſchweif Ausdrücken, dah. Umſchreibung, Rhett. u. Gramm.; Plut. de Pyth. orac. 24 vrbdt γλῶσσαι, περιφράσεις u. ἀσάφεια.

περι-φράσσω, attiſch -ττω, ringsum einſchließen, umhegen, auch mit Wall u. Mauer umgeben; Arist. H. A. 8, 20; Pol. 1, 28, 11 u. Sp., wie Luc. Gymn. 20 u. Plut. öfter.

περι-φραστικός, ἡ, όν, umſchreibend, z. B. λόγος, Sp., beſ. im adv. häufig in den Scholl.

περι-φρίσσω, attiſch -ττω (ſ. φρίσσω), darum, darüber ſchaudern, zittern; Arist. H. A. 9, 4; νέκυν περιπεφρίκασι, Qu. Sm. 3, 184.

περι-φρονέω, 1) von allen Seiten überlegen, erwägen, c. accus. der Sache, τὰ πράγματα, Ar. Nubb. 731, vgl. 1486. — 2) darüber hinausdenken, d. i. verachten, wie Ar. Nubb. 226 aus περιφρονῶ τὸν ἥλιον nachher τοὺς θεοὺς ὑπερφρονῶ gemacht wird; c. accus., Thuc. 1, 25; Luc. Dem. enc. 8; ſpäter auch c. genitiv., Plat. Ax. 372 b; Plut. Thes. 1. — 3) intranſ., ſehr bedächtig, verſtändig, weiſe ſein, Plat. Ax. 365 c u. Plut.

περι-φρόνησις, ἡ, Ueberlegung (?), — Verachtung, καὶ ὀλιγωρία, Plut. de aud. poet. 7 u. öfter, mit der v. l. περιφροσύνη.

περι-φροσύνη, ἡ, = περιφρόνησις, im plur., Coluth. 196.

περι-φρουρέω, = Folgdm, Opp. Hal. 4, 233.

περι-φρουρέω, rings umgeben u. bewachen, mit Wachpoſten umſtellen; Thuc. 3, 21; Philo.

περι-φρυγής, ές, ganz, ſehr ausgedörrt, Sp.

Digitized by Google

περι-φρέγω, von allen Seiten, ringsum dörren, rösten, LXX.

περί-φρων, *ον*, sehr bedächtig, verständig; in der Od. ist das Wort häufig, als Beiwort der Penelope, u. 11, 345 der Königinn der Phäaken, wie 19, 357 der Eurykleia. In der Il. kommt es nur einmal vor, 5, 412, auch von einer Frau. — *Ἥφαιστος* Hes. sc. 297; *τέκνα* Th. 894; — *περίφρονες δ' ἄγαν ἀνέρῳ μένει* Aesch. Suppl. 738; *περίφρονα δ' ἔλακες* Ag. 1401, übermüthig. Einzeln auch in späterer Prosa.

περι-φυγή, *ἡ*, Ausflucht, Zufluchtsort, *πραγμάτων πολλὰς ἐξωθουμένῳ περιφυγὰς καὶ ἀναχωρήσεις ἐχόντων*, Plut. Demetr. 46.

περι-φυής, *ές*, herumwachsend, *τῇ γῇ*, niedrig an der Erde hinwachsend, Diosc.

περι-φυλακή, *ἡ*, Vorwache, Schutzwache.

περι-φυλάσσω, att. *-ττω*, rings einschließen u. bewachen, Sp.

περι-φύρω, durch einander mengen, in Unordnung bringen (?).

περι-φῦσάω, herumblasen, von allen Seiten anblasen, Schol. Ar. Lys. 823.

περι-φύσητος, von allen Seiten angeblasen, Ar. Lys. 323.

περί-φυσις, *ἡ*, das Herumwachsen; das Herum-, Darübergewachsene, Theophr.; Auswachsen des Getreides.

περι-φυτεύω, ringsum pflanzen, bepflanzen; in tmesi Il. 6, 419; *πέρι δένδρων ἄλσος περιφυτεύουσι*, Plat. Legg. XII, 947 e; Sp., wie Geopon.

περί-φυτος, ringsum bepflanzt, Appian. Hisp.

περι-φύω (f. *φύω*), darum, daran wachsen lassen, machen, daß Etwas wie daran gewachsen ist, daran befestigen, *τὸ κύτος περὶ τὸ σῶμα ὅσον κοῖλον ἡμῶν περιέφυσεν*, Plat. Tim. 78 d; Philostr. — Im med. u. in den intrans. tempp. des Activs = ringsherum wachsen, wie man als Tmesis erkl. *περὶ δ' αἴγειροι πεφύασιν*, Od. 9, 141; so bes. Theophr.; gleichsam fest herumgewachsen sein, sich festhalten an, umarmen, *Τηλέμαχον πάντα κύσεν περιφύς*, Od. 16, 21, vgl. 24, 320; auch c. dat., *περιφῦσ' Ὀδυσῆϊ κύσσ' ἄρα μιν*, 19, 416, indem sie sich fest an den Odysseus hing, indem sie ihn fest umarmte; ringsherum anwachsen, *κἄτα ψυγείσῃ περιέφυσαν Περσικαί*, Ar. Nubb. 152; *ἃ νῦν αὐτῇ περιπέφυκεν*, Plat. Rep. X, 612 a; übtr., *φήμη σεαυτῷ περιφυομένη*, Isocr. 5, 78. — Vom Getreide, auswachsen, Theophr.

περι-φωνέω, umher-, widertönen, Plut. Mar. 20.

περί-φωρος, ganz entdeckt, offenbart, Plut. de amic. et adul. discr. 2.

περι-φωτίζω, umleuchten, beleuchten, Plut. de prim. frig. 17, *τὸ λαμπρὸν οὐ παρίησιν ὑπὸ στερεότητος, ἀλλ' ἐπιπολῆς περιφωτίζεται*.

περι-φωτισμός, *ὁ*, das Beleuchten durch herumgeworfene Strahlen, Heliod.

περι-χαίνω (f. *χαίνω*), wie *ἀμφιχαίνω*, mit weit offenem Munde verschlingen; Ael. H. A. 4, 33; *ὅλον περιχανὸν τὸ θέλεαρ*, Luc. Merc. cond. 3; auch = mit aufgesperrtem Munde angaffen, c. accusat., *οὐρανόν*, Nicet.

περι-χαίρω (f. *χαίρω*), sich über Etwas freuen, c. dat., auch im med. gebraucht, Sp.

περι-χαλάω (f. *χαλάω*), ringsum loslassen, nachgeben, Sp.

περι-χαλίνδω, umzäunen, App.

περί-χαλκος, mit Kupfer umgeben, überzogen, Ath. X, 413 b.

περι-χαλκόω, mit Kupfer überziehen, überkupfern, LXX.

περι-χανδής, *ές*, viel fassend, *χύτρος*, Nic. bei Ath. IX, 372 e.

περι-χαρακόω, rings verpallisadiren, ummauern, umwallen und befestigen; *περιεχαρακωμένη πατρίς*, Din. 1, 64; Aesch. 3, 236; Pol. 4, 56, 8 u. Sp., wie Plut. u. D. Hal.

περι-χαράκτης, *ἥρος*, *ὁ*, ein Werkzeug, das Zahnfleisch rings um die auszuziehenden Zähne einzuschneiden u. abzulösen, sp. Medic.

περι-χαρακτικός, *ἡ*, *όν*, zum ringsum Einschneiden, Einkerben gehörig, geschickt, sp. Medic.

περι-χαράκωμα, *τό*, ein mit Pallisaden, Wällen, Mauern umgebener Ort, LXX.

περι-χάραξις, *ἡ*, das ringsumher oder am Rande Einschneiden, Ritzen, Sp.

περι-χαράσσω, attisch *-ττω*, ringsherum, am Rande einschneiden, ritzen, Theophr. u. Sp. — Bes. auch solche Buchstaben eingraben, welche einen ganzen oder halben Cirkel beschreiben, wie *O*, *P*, vgl. Interprett. zu Ar. Th. 788.

περι-χάρεια, *ἡ*, ausnehmende, übermäßige Freude; Plat. Phil. 65 d Legg. V, 732 c, im Ggstz von *περιωδυνία*; Sp., wie Plut.

περι-χαρής, *ές*, ausnehmend, übermäßig froh; Soph. Ai. 678; *τῷ πράγματι*, über die Sache, Ar. Vesp. 1477; Ggstz *περιώδυνος*, Her. 1, 31. 3, 35; Thuc. 2, 51; Plat. Tim. 86 b Rep. V, 462 b u. öfter; Isocr. 1, 42 u. Folgde; *τοῖς παροῦσι*, über, Pol. 1, 34, 12, u. oft; auch *ἐπί τινι*, 1, 41, 1; *διά τι*, 4, 86, 5; öfter bei Sp., wie Plut.; — *τὸ περιχαρές*, = *περιχάρεια*, Thuc. 2, 51. 7, 73.

περι-χαρία, *ἡ*, poet. = *περιχάρεια*, Suid. erkl. *περιττὴ χαρά*.

περι-χάσκω, Nebenform von *περιχαίνω*, nur im praes. u. imperf. gebr. (f. *χάσκω*), Hippocr.

περι-χαλόω, rings einfassen, mit einem Rande umgeben, Xen. Equ. 4, 4.

περι-χειρίδιος, = Folgdm, Phavor.

περι-χείριος, die Hand umgebend; *τὸ περιχείριον*, Armband, wobei man *ψέλιον* zu ergänzen pflegt, oder eine Art Handschuhe, Poll. 1, 185.

περί-χαρος, = Vorigem; auch *τὸ περίχειρον*, = *τὸ περιχείριον*, Pol. 2, 29, 8.

περί-χευμα, *τό*, das Herumgegossene, Herumgeschmolzene, herumgegossener Rand, v. l. Il. 23, 561.

περι-χέω (f. *χέω*), darum, darüber gießen, darüber schütten; *χέρασός περιχεύας*, vom Sande, Il. 21, 319; *χρυσὸν κέρασιν περιχεύας*, 10, 294, vom Goldschmiede, der die Hörner vergoldet, wie in der Od., auch im med., *ὅτε τις χρυσὸν περιχεύεται* (conj.) *ἀργύρῳ*, wenn er Gold um das Silber gießt, d. i. das Silber vergoldet, Od. 6, 232. 23, 159; *πολλὴν ἠέρ' ἔχων, ἣν οἱ περίχευεν Ἀθήνη*, 7, 140; auch *τῷ περίχευε χάριν*, 23, 162. Das pass. auch vom Schlafe, der sich über den ganzen Körper ausbreitet, Il. 2, 19, in tmesi; *περιχυθεὶς τῷ τῆς γῆς ὄγκῳ*, Plat. Tim. 60 c, u. öfter; übtr., *αὐτοὺς τῷ ναυκλήρῳ περικεχύσθαι δεομένους*, Rep. VI, 488 c; *αὐτοὺς ὄχλος περιεχεῖτο πολύς*, umgab sie, Xen. Hell. 2, 2, 21; *οἱ ἱππεῖς περιχυθέντες ἐπέκειντο τοῖς πολεμίοις*, Pol. 1, 19, 4, vgl. 10, 3, 5; a. Sp.

Digitized by Google

— Das med., μικρὸν περιχεάμενος, braucht Mnesith. medic. bei Ath. XI, 484 b im Ggſz von πλείονι χρῆσθαι τῷ λουτρῷ, ſich ein wenig begieſsen, d. i. ein leichtes Bad nehmen.

περι-χθών, ό, ἡ, rings um die Erde gehend, ſie umgebend, ὠκεανός, Conj. Brunck's in Philp. 85 (IX, 778, περισχών); — Il. 19, 362 war eine alte v. l. γέλασσε δὲ πᾶσα περιχθών, für περὶ χθών, vgl. Schol. Ven.

περι-χλόω, ſich ganz ſatt freſſen, Hesych.

περι-χλαινίζω, ſich mit einer χλαῖνα umgeben, bekleiden, VLL.

περι-χλαινισμός, ό, das Umkleiden mit einer χλαῖνα, Hdn. epimer. 149.

περι-χλανίζω, Hesych., f. l. für περιχλαινίζω.

περί-χολος, voll Galle, ſehr gallig, Hippocr.

περι-χορεύω, umtanzen, umhertanzen; Eur. Phoen. 320; ἅπαντα περιεχόρευε τὴν παῖδα, Luc. Mar. D. 15, 3; salt. 24.

περι-χορίζω, = Vorigem.

περί-χραμπτος, beſpuckt, beſpuckenswerth; daher ſchändlich, bei Aesch. Suppl. 856, v. l. περίχριμπτος.

περι-χρήματος, ſehr begütert, reich; Ocell. Luc. 4, 7; Plut.

περί-χριμπτος, daran hinſtreifend, ſich annähernd, f. l., ſ. περίχρεμπτος.

περί-χρισις, ἡ, das Umſtreichen, Beſchmieren, Einſalben, Diosc.

περί-χρισμα, τό, das Darumgeſtrichene, die Salbe, sp. Medic.

περί-χριστος, umſtrichen, eingeſalbt, Sp., wie Plut. consol. ad Apoll. 4.

περι-χρίω (ſ. χρίω), umſchmieren, beſtreichen, einſalben; Hippocr.; Luc. de luct. 21.

περί-χρυσος, um-, vergoldet, S. Emp. adv. log. 1, 299; in Gold gefaſst, mit Gold rings beſetzt, Luc. Necyom. 12; VLL. u. Inscr., z. B. Böckh Staatshh. II p. 281. 298. 306.

περι-χρυσόω, vergolden, Her. 4, 65; in Gold einfaſſen, Sp.

περί-χυδα, adv., rings begoſſen, Hippocr.

περί-χυμα, τό, das Herumgegoſſene, Sp., z. B. Schol. Il. 23, 561.

περί-χυσις, ἡ, das Darum-, Darübergieſsen, Sp.

περι-χυτήριον, τό, Gefäſs zum Darübergieſsen, Sp.

περι-χύτρισμα, τό, beim Oelbau, Inscr. 93.

περι-χώννυμι (ſ. χώννυμι), umſchütten, beſ. mit ausgegrabener Erde umdämmen, D. Sic. u. a. Sp.

περι-χώομαι, heftig zürnen, Jemandem um Jemandes willen, τινί τινος, Il. 9, 449. 14, 266, im aor. περιχώσατο θυμῷ, wie Qu. Sm. 1, 741.

περι-χωρίω, herumgehen, -kommen, περιχώρει Ar. Av. 958, u. Sp., wie Plut. z. B. ἵνα μὴ δόξῃ εἰς τὴν γυναῖκα περιχωρεῖν τὸ ὕδωρ, Qu. Rom. 8; von der Regierung, nach der Reihe an Einen kommen, εἰς Δαρεῖον ἡ βασιληίη, Her. 1, 210.

περι-χώρησις, ἡ, das Herumgehen, das Herumkommen in der Reihe oder im Umlauf, Sp., vgl. Anaxag. fr. 8.

περι-χωρία, ἡ, die Umgegend, Phot.

περί-χωρος, um den Ort, die Gegend herum, benachbart; Plut. Cat. mai. 25; Ael. H. A. 10, 46; N. T.; oft ἡ π., Matth. 3, 5 Luc. 4, 14.

περι-ψαύω (ſ. ψαύω), rings befühlen, berühren, τινός, Nic. Al. 122.

περι-ψάω (ſ. ψάω), inf. -ψῆν, Ar. Equ. 906, ringsumher wiſchen, abſtreichen, reinigen, τὰ βλέφαρα περιψήσειν, Plut. 730; Sp.

περί-ψημα, τό, das, was beim Abwiſchen od. Reinigen abgeht, Unreinigkeit, Sp., wie N. T.

περί-ψησις, ἡ, das Abſtreifen, Reinigen, Sp.

περί-ψηφος, ὁ, Rechenmeiſter, Suid.

περι-ψήχω, = περιψάω, Sp.

περι-ψιθυρίζω, umſäuſeln, umflüſtern, Suid.

περι-ψιλόω, rings kahl machen, ringsherum von Haaren entblöſsen, περιψιλωθῆναι τὰς σάρκας, rings von Fleiſch entblöſst ſein, Her. 9, 83.

περι-ψίλωσις, ἡ, das ringsherum von Haaren Entblöſsen (?).

περι-ψοφέω, umrauſchen, umtönen, προσιόντας χαλκωμάτων πατάγῳ περιψοφεῖσθαι, Plut. qu. Rom. 10.

περι-ψόφησις, ἡ, das Umrauſchen, Plut. de S. N. V. 3.

περι-ψυγμός, ὁ, = περίψυξις, Ggſz θάλπος, Plat. Ax. 366 d.

περί-ψυκτος, rings auf der Oberfläche oder ganz abgekühlt, nach groſser Erhitzung erfriſcht und erquickt, übh. ſehr kühl, ſehr kalt, Eratosth. Cyren. 2 in der Anth. — Auch bei Alciphr. 3, 59, neben κάλλιστος, umfächelt, gehätſchelt, zärtlich behandelt, in welcher Bdtg man nicht auf ψυχή zurückzugehen hat; vgl. περιψύχω.

περί-ψυξις, ἡ, gänzliche Abkühlung, Erfriſchung, oder Erkältung auf der Oberfläche oder an den äuſserſten Gliedern, Sp., wie Plut. oft, z. B. Symp. 6, 5.

περί-ψυχρος, rings kalt, ſehr kalt; die Form περίψῡχος iſt ſehr zw., Eratosth. 2, 12.

περι-ψύχω, rings, gänzlich abkühlen, erfriſchen; an der Oberfläche od. den äuſserſten Gliedern kalt machen, Plut. Symp. 6, 4 u. öfter. — Auch = umfächeln, liebkoſen, καὶ περιεκρότει, D. Hal. 7, 46, vgl. Alciphr. 1, 39 u. περίψυκτος.

περι-ωδευμένως, adv. part. perf. pass. von περιοδεύω, auf Umwegen, weitläuftig, Plut. de inv. et od. 5.

περι-ῳδέω, wie περιᾴδω, durch Geſänge bezaubern, beſchwören, Luc. Philopatr. 9.

περι-ωδυνάω, rings mit Schmerzen erfüllen, groſsen Schmerz machen, Hippocr.

περι-ωδυνέω, groſsen Schmerz empfinden, Hippocr.

περι-ωδυνία, ἡ, groſser, übermäſsiger Schmerz; Hippocr.; Ggſz περιεχάρεια, Plat. Legg. V, 732 c; Sp., wie Plut.; ἐκ περιωδυνίας, Lucill. 103 (XI, 264).

περι-ώδυνος, groſsen Schmerz verurſachend, ſehr ſchmerzend, ſchmerzhaft; Aesch. Ag. 1423; Her. 1, 31; τύχη, Plat. Legg. IX, 873 c; Sp. Bei Dem. 54, 12 = groſsen Schmerz leidend. Vgl. über περιόδυνος Lob. Phryn. 712.

περι-ωθέω (ſ. ὠθέω), herumſtoſsen, -drängen; Plat. Tim. 79 c; τὸ περιωσθέν, ib. e; Dem. 21, 173; verſtoſsen, verdrängen, verſchmähen, καὶ μὴ τοῖς τῶνδε λόγοις περιωσθῶμεν ἐν ὑμῖν, Thuc. 3, 67; Plut. u. a. Sp. — Einen neuen Vorſtoſs an alte Kleider ſetzen, περιῶσαι, Poll. 7, 64.

περι-ωθίζω, = Vorigem, Arist. pol. 5, 4, περιωθισθείς, der Verſchmähte.

περι-ώμιον, τό, ein die Schultern umgebendes Gewand, das lat. supparum od. supparus (?).

Digitized by Google

περι-ώμιος, um die Schultern befindlich, um die Schultern gehend, Sp.

περι-ωπία, ἡ, = *περιώμιον*, Poll. 8, 54.

περι-ώνυμος, ringsum namhaft, weitumher berühmt, Orph. Arg. 147.

περι-ωπέω, ringsumher sehen, weitumher schauen, Philostr.

περι-ωπή, ἡ, Ort, von wo man weit oder rings um sich sehen kann, dasselbe, was *σκοπιά*, Warte; Il. 14, 8. 23, 451 Od. 10, 146; Plat. Polit. 272 e; Sp.: *παράπτιος*, Agath. 28 (VI, 167); *θαλασσαίη*, 50 (IX, 653); *ἐκ περιωπῆς ἐκφαίνω*, Luc. Conv. 11; — dah. die Umsicht, Vorsicht, *περιωπὴν ποιεῖσθαί τινος*, Thuc. 4, 87, vorsichtig sein.

περι-ωπής, ές, weitumher sichtbar, Orph. Arg. 14, zweifelhaft.

περι-ωπίζομαι, = *περιωπέω*, Schol. Il. 14, 8.

περι-ώσιος (wahrscheinlich für *περιούσιος*, denn die Ableitung der Alten von *περι-αύω* ist unrichtig), unmäßig, übermäßig, überschwänglich; gew. adv., gar sehr, allzu sehr, *περιώσιον νεικείω*, *θαυμάζω*, Il. 4, 359 Od. 16, 203; Soph. frg. 604; auch *περιώσια*, H. h. 18, 41; u. c. gen., *περιώσιον ἄλλων*, viel mehr als die Andern, vor den Andern, H. h. Cer. 363, wie *περιώσιον ἄλλων μεγασθενῆ* Pind. I. 4, 3; einzeln bei sp. D.: *ἔργον*, Ep. ad. 594 (IX, 197); *θειμαίνω*, Coluth. 93; *ἄλλων*, Ap. Rh. 1, 466.

περι-ωσις, ἡ, das Umherstoßen, wird bezw.

περι-ωτιλόω, ringsum vernarben, Hippocr.

περι-ωτίς, ἡ (οὐς), = *ἀμφωτίς*.

πέρκα, ἡ, = *πέρκη*, s. Mein. Men. p. 181.

περκάζω, schwarzblau, dunkelfarbig werden, sich dunkel färben, bes. von den blauen Weintrauben u. den Oliven, die anfangen zu reifen und sich färben; Chaerem. bei Ath. XIII, 608 f; Theophr. u. A.; *ὁμφακες περκάζοντι ἐοικώς*, Plut. Symp. 3, 2, 1. — Auch übtr., *ἄρτι γένεια περκάζων*, Callim. Lav. Pall. 76, vom Jünglinge, dem das erste Barthaar wächst u. die Gesichtsfarbe dunkler macht. — Hesych. erklärt auch *ποικίλλω*.

περκαίνω, schwärzlich machen, dunkel färben, Hesych. erkl. *διαποικίλλεσθαι*.

πέρκανα, τά, eine Art Gewebe, Hesych.

περκάς, ἡ, bes. poet. fem. zu *πέρκος*, *κίχλη*, Eratosth. bei Ath. VII, 284 d.

πέρκη, ἡ, ein nach seiner schwärzlichen Farbe benannter eßbarer Flußfisch, der Barsch, lat. perca; Arist. H. A. 8, 15; *ἀνθεσίχρως*, Matro bei Ath. IV, 135 d; *θελεάρπαξ*, Leon. Tar. 93 (VII, 504).

περκίδιον, τό, dim. von *πέρκη*, Anaxandr. bei Ath. III, 105 f.

περκίς, ἡ, = *πέρκη*, Diosc.

περκνό-πτερος, mit schwärzlichen Flügeln, *αἰετός*, Arist. H. A. 9, 32. Vgl. d. Folgde.

περκνός (vgl. *πέρκος*), schwarzblau, dunkelfarbig, von der Farbe des Adlers, *αἰετόν*, *ὃν καὶ περκνὸν καλέουσιν*, Il. 24, 316; vgl. Arist. H. A. 9, 32; Sp. auch von der dunklen, bläulichschwarzen Farbe der reifenden Weintrauben u. der Oliven, Nic. Ther. 129 u. öfter in der Anth.

περκνόω, = *περκαίνω* oder *περκόω*.

πέρκνωμα, τό, schwärzlicher Fleck, oder *πέρκωμα*, Hesych. erklärt *τὰ ἐπὶ τοῦ προσώπου ποικίλματα*.

πέρκος, = *περκνός*; *ἱέρακες*, Arist. H. A. 9, 36; *ἐλαίη*, Philp. 20 (VI, 102).

πέρνα, ἡ, der Schinken, lat. perna, Strab., hängt mit *πτέρνα* zusammen; vgl. Poll. 2, 193.

περνάω, = Folgdm.

πέρνημι (vgl. *περάω*), ausführen und verkaufen, veräußern, bes. vom Menschenhandel, von Gefangenen, die zur See ausgeführt und in ein jenseits gelegenes Land verkauft werden; part. praes. act., *περνὰς νῆσον ἐπὶ τηλεδαπάων*, Il. 22, 45; u. pass., *πολλὰ δὲ δὴ Φρυγίην κτήματα περνάμεν' ἵκεν*, 18, 292; u. in der Iterativform, *πέρνασκε*, 24, 752, *παῖδας ἐμοὺς Ἀχιλλεὺς πέρνασχ' ὅντιν' ἕλεσκε, ἐς Σάμον*; Pind. *οὐκ ἐπέρναντο*, I. 2, 7; *τοῖς ξένοις τὰ χρήματα περνάντα σ' εἶδον*, Eur. Cycl. 271; *διὰ σοῦ ταῦτα πάντα πέρναντας*, Ar. Equ. 176.

πέρνης, ὁ, ein Raubvogel, wahrscheinlich f. L. für *πτέρνις*.

πέρ-οδος, ἡ, äol. = *περίοδος*, Pind., s. Böckh Ol. 6, 38 N. 11, 40.

περόνᾶμα, τό, dor. = *περόνημα*.

περονάω, durchstechen, durchbohren, *δουρὶ μέσον περόνησε*, Il. 7, 145. 13, 397. — Im med. ein Kleid mit der Spange durchstechen, um es sich am Leibe über den Schultern zu befestigen, *ἀμφὶ δ' ἄρα χλαῖναν περονήσατο*, Il. 10, 133, vgl. 14, 180; einzeln bei sp. D., wie Theocr. 14, 66.

περόνη, ἡ, urspr. jede Spitze zum Durchstechen od. Durchbohren, Dorn, Stachel, bes. die Spitze od. Zunge im Ringe der Schnalle od. Spange, mit der das Kleid durchstochen ward, um es am Leibe über der Schulter zu befestigen; an Prachtkleidern gewöhnlich von Gold, *πρὸς χρυσέῃ περόνῃ καταμύξατο χεῖρα*, Il. 5, 425; an einem schönen Frauenkleide sind *περόναι δυοκαίδεκα πᾶσαι χρύσειαι, κλητῖσιν ἐϋγνάμπτοις ἁραρυῖαι*, Od. 18, 293, von Haken und Oesen; vgl. noch 19, 226, *περόνη χρυσοῖο τέτυκτο αὐλοῖσιν διδύμοισιν*; Soph. *ἀποσπάσας γὰρ εἱμάτων χρυσηλάτους περόνας*, O. R. 1269; *χρυσοδέτοις περόναις ἐπίσαμον*, Eur. Phoen. 812; Bacch. 98; einzeln bei Folgenden. Ueberh. eine Nadel zum Durchstechen oder Feststecken, Her. 5, 87; vgl. Man. 6, 434. — Der kleinere Knochen neben dem größern im Ellenbogen und im Schienbeine; Hippocr.; Xen. Equ. 1, 5 bei Poll. 1, 187, der *παρακερκίς* erklärt, u. Hesych., *τὰ ἀντικείμενα τῇ κνήμῃ ὀστᾶ*; auch ein Knochenansatz oder -auswuchs. — Die Linse, welche vor dem Rade eingesteckt wird, Parthen. 6 u. Schol. Ap. Rh. 4, 1647. — Ein nach seiner nadelförmigen Gestalt benannter Seefisch.

περόνημα, τό, wie *πόρπημα*, das mit der Schnallenspitze oder Spange Durchstochene und Festgesteckte, ein damit angeheftetes Gewand, Theocr. 15, 79, wo Andere es falsch von Stickerei verstehen.

περονήτρις, ἡ, = Folgdm, *ἀμπεχόναι περονήτριδες*, Antip. Sid. 82 (VII, 413).

περονατρίς, ἡ, dor. *περοναρίς*, ein Spangenkleid, d. i. ein mit Spangen oder Schnallen über der Schulter befestigtes Gewand, Kleid, Theocr. 15, 21, wofür ib. 34 *καταπτυχὲς ἐμπερόναμα* steht; es war ein den dorischen Frauen eigenes Kleid ohne Aermel, von Wolle, das eigentlich aus zwei Stücken Zeug bestand, welche über den Schultern und an den Seiten durch Spangen zusammengehalten wurden, daher auch *σχιστὸς χιτών*, *διπλοῦν ἱμάτιον*, vgl. Her. 5, 87 u. VLL., wie Poll. 7, 54, u. Ael. V. H. 1, 18.

περόνιον, τό, dim. von *περόνη* (?).

Digitized by Google

περονίς, ἡ, = *περόνη*, Soph. Trach. 921, *χρυσήλατος*.

περπερεία, ἡ, Windbeutelei, Großprahlerei, Ruhmsucht, Clem. Alex.

περπερεύομαι, ein *πέρπερος* ſein, wie ein *πέρπερος* reden, handeln, d. i. windbeuteln, großprahlen, aufſchneiden, ſich womit brüſten, lügen, wie *ἀλαζονεύομαι*, Sp., N. T., wo es *προπετεύεται*, *καλλωπίζεται* erklärt wird.

περπερία, ἡ, = *περπερεία* (?).

πέρπερος, 2 Endgn, windbeutelig, leichtſinnig, beſ. von geſchwätzigen, eiteln Menſchen, die mit Etwas großthun, beſ. wie *ἀλαζών*, mit etwas Lügenhaftem, von ihnen ſelbſt Erſonnenem; *καὶ λάλος*, Pol. 32, 6, 5. 40, 6, 2; vgl. Schol. Soph. Ant. 334; *ἡ πέρπερος καὶ περιεργοτέρα γραμματική*, S. Emp. adv. gramm. 54.

πέρρα, ἡ, bei Lycophr. 1428, nach dem Schol. *ἡ γῆ*, *κατὰ γλῶσσαν*.

πέρροχος, äol. ſtatt *περίοχος*, = *ὑπέροχος*, Sapph. 69.

περσαία, ἡ, ſ. *περσέα* u. *Περσικός*.

περσέα, ἡ, poet. auch *πέρσεια* u. *περσία*, Perſea, eine ägyptiſche Baumart, die die Frucht aus dem Stamme treibt, wahrſcheinlich einerlei mit *περσίον*; Hippocr.; Theophr., wo Schneider zu hist. plant. 4, 2, 5, T. 3 p. 284 zu vgl.; nicht zu verwechſeln mit dem Pfirſichbaum, *Περσικὴ μηλέα*, u. mit dem Giftbaume, *περσαία*, der durch die Soldaten des Kambyſes aus Perſien nach Aegypten gebracht ſein ſoll.

πέρσεια, ἡ, poet. ſtatt *περσέα*, Nic. Al. 99.

περσί-πολις, ὁ, ἡ, Städte zerſtörend, Ar. Nubb. 967, von der Pallas geſagt, u. sp. D.

περσί-πτολις, ὁ, ἡ, poet., = Vorigem; *στρατός*, Aesch. Pers. 65; *Ἀθηναία*, Callim. Lav. Pall. 43.

περσεύς, ὁ, ein Fiſch, Ael. H. A. 3, 28.

πέρσης, ὁ, ſ. nom. propr. — Auch der Name eines Wurfs im Würfelſpiel, Hesych.

περσία, ἡ, ſ. *περσέα*.

περσίζω, perſiſch geſinnt ſein, in politiſcher Hinſicht es mit den Perſern halten, den Perſern in Sitten, Tracht, Lebensart nachahmen, perſiſch ſprechen, die perſiſche Sprache verſtehen, Xen. An. 4, 5, 34 u. Sp.

περσικός, perſiſch, ſ. nom. propr.; beſ. — 1) *οἱ περσικοί*, auch *τὰ περσικά* u. *ἡ περσαία*, der Pfirſich, malum Persicum; aber *μῆλον περσικόν* od. *μηδικόν* iſt die Citrone, *μηλέα περσική* od. *μηδική* der Citronenbaum, ſeltener der Pfirſichbaum. Auch ſind *αἱ περσικαὶ* perſiſche Nüſſe, Wallnüſſe, vgl. Böckh's Staatshaush. II p. 345. — 2) *αἱ Περσικαί*, eine Art feiner Schuhe od. Pantoffeln, Ar. Nubb. 151. — 3) *τὸ Περσικόν*, eine Art von perſiſchem Tanze, Schneider Xen. An. 6, 6, 10.

περσίον, τό, wahrſcheinlich einerlei mit *ἡ περσέα*, bei Theophr., ein ägyptiſcher Baum.

πέρσις, ἡ, die Verwüſtung, Zerſtörung, Paus. u. a. Sp.

περσιστί, adv., auf perſiſch, in perſiſcher Sprache, *εἶπε*, Xen. An. 4, 5, 10.

περσο-διώκτης, ὁ, Verfolger od. Ueberwinder der Perſer, Theaet. Schol. 3 (Plan. 233).

περσο-κτόνος, Perſer tödtend, Sp.

περσο-νομέομαι, nach perſiſchen Geſetzen, von Perſern regiert, beherrſcht werden, Aesch. Pers. 577.

περσο-νόμος, Perſer beherrſchend, Aesch. Pers. 883.

περσίας u. **περσινός**, = *περυσίας*, *περυσινός*, Galen. u. VLL.

πέρυσι und **πέρυσιν**, adv., vorm Jahre; Plat. Prot. 327 d u. öfter; *ἡ πέρυσι κωμῳδία*, Ar. Ach. 356 Vesp. 1038; übh. = vorher, Sp.

περυσίας, ὁ, = *περυσινός*, beſ. *περυσίας* oder *περσύας οἶνος*, jähriger Wein, VLL.

περυσινός, vom vorigen Jahre, jährig; Ar. Ran. 984; *ἄρχοντες*, Plat. Legg. IX, 855 c; Babr. 89, 5; *ἔφηβος*, Poll. 2, 9.

πέρφερε, οἱ, ſ. *περιφερής*.

περφόσιος, äol. ſtatt *περιώσιος*, gw.

πεσδᾷ, adv., dor. ſtatt *πεζῇ*, Theocr.

πέσημα, τό, 1) der Fall, das Hinſtürzen; *ἀνδρῶν πεσήματα γίγνεται πολλά*, Aesch. Suppl. 915; *ὅλωλε θανασίμῳ πεσήματι*, Soph. Ai. 1022; *Μυρτίλου πέσημ' ἐκ δίφρου*, Eur. Or. 1546; *ἀναΐξας πεσήματος*, I. T. 315; *πεσήμασι στέγης*, Herc. Fur. 1007, u. öfter, wie einzeln bei sp. D., Ep. ad. 463 (IX, 158); auch Plut., *πεσήματα ἀνδρῶν*, de cur. 5. — 2) das, was gefallen, ausgefallen iſt.

πέσκος, τό, = *πέκος*, Fell, Haut, Rinde, Nic. Ther. 549. Nach den alten Gramm. durch Buchſtabenumſtellung von *σκέπω*.

πέσμα, τό, = *πεῖσμα*, Hesych.

πέσος, τό, = *πέσημα*, *πτῶμα*, Fall, Eur. Phoen. 1307, im plur., Wucht, Schwere.

πεσσεία, ἡ, att. *πεττεία*, das Spiel mit den Steinen *πεσσοῖς*, im Brette, Brettſpiel; Soph. frg. 381 bei Poll. 7, 203; Plat. Polit. 299 e Rep. VI, 487 c u. öfter; *καὶ κυβεία*, Phaedr. 274 d. — Nach Hesych. in der Tonkunſt *ἡ ἐφ' ἑνὸς τόνου πολλάκις γινομένη πλῆξις*.

πεσσάω, = *πεσσεύω*, Hesych. erkl. *παίζω*.

πέσσευμα, τό, att. *-ττευμα*, das im Brett Geſpielte, der Gegenſtand, womit man ſpielt, und das Spiel, welches man ſpielt, die Partie, Sp.

πεσσευτήριον, τό, ein aſtronomiſches Spielbrett der Aegyptier, worauf Hermes mit der Selene geſpielt u. ihr 5 Tage abgewonnen haben ſoll, Eust. 1397; vgl. Ruhnk. ad Tim. p. 218.

πεσσευτήριος, = *πεσσευτικός*, Sp.

πεσσευτής, ὁ, der mit den Steinen im Brett Spielende, Plat. Polit. 292 e; auch von der Alles anordnenden u. ſetzenden Gottheit, Legg. X, 903 d; Pol. 1, 84, 7 ſagt *συγκλείων πολλοὺς ὥςπερ ἀγαθὸς πεττευτής*.

πεσσευτικός, zum Spiele mit den Steinen, *πεσσοῖς*, im Brett gehörig, geneigt, geſchickt; *ἡ πεσσευτική*, Plat. Gorg. 450 d, u. eben ſo *τὰ πεττευτικά*, Alc. I, 110 e; *ὁ πεττ.*, der in dem Spiel Erfahrene, Rep. I, 333 b; Sp.

πεσσεύω, att. *-ττεύω*, mit den Steinen, *πεσσοῖς*, im Brett ſpielen, indem man ſie nach den Spielregeln ſetzt und zieht; Plat. Rep. VI, 487 b; Xen. Mem. 3, 9, 9; Pol. 40, 7, 2 u. Sp.; auch übertr., wie Philo, *τύχης ἄνω καὶ κάτω τὰ ἀνθρώπεια πεττευούσης*.

πεσσικός, zum Brettſpiel gehörig, Eust.

πεσσόν, τό, att. *-ττόν*, das Brett, worauf mit den Steinen, *πεσσοῖς*, geſpielt ward, Soph. frg. 381, *πεντάγραμμον*, weil es durch 5 Linien in die Länge u. eben ſo viel in die Quere in 36 Felder getheilt war, in welche man die Steine ſetzte und zog; die mittelſte Linie hieß *ἱερὰ γραμμή*; vielleicht auch = *πεσσός*, w. m. ſ.

Digitized by Google

περι-ώμιος, um die Schultern befindlich, um die Schultern gehend, Sp.

περι-ωπή, ἡ, = *περιώμιον*, Poll. 8, 54.

περι-ώνυμος, ringsum namhaft, weitumher berühmt, Orph. Arg. 147.

περι-ωπέω, ringsumher sehen, weitumher schauen, Philostr.

περι-ωπή, ἡ, Ort, von wo man weit oder rings um sich sehen kann, dasselbe, was *σκοπιά*, Warte; Il. 14, 8. 23, 451 Od. 10, 146; Plat. Polit. 272 e; Sp.: *παράκτιος*, Agath. 28 (VI, 167); *θαλασσαίη*, 50 (IX, 653); *ἐκ περιωπῆς ἐφορακώς*, Luc. Conv. 11; — dah. die Umsicht, Vorsicht, *περιωπὴν ποιεῖσθαί τινος*, Thuc. 4, 87, vorsichtig sein.

περι-ωπής, ές, weitumher sichtbar, Orph. Arg. 14, zweifelhaft.

περι-ωπίζομαι, = *περιωπέω*, Schol. Il. 14, 8.

περι-ώσιος (wahrscheinlich für *περιούσιος*, denn die Ableitung der Alten von *περι-αύω* ist unrichtig), unmäßig, übermäßig, überschwänglich; gew. adv., gar sehr, allzu sehr, *περιώσιον νεικείω*, *θαυμάζω*, Il. 4, 359 Od. 16, 203; Soph. frg. 604; auch *περιώσια*, H. h. 18, 41; u. c. gen., *περιώσιον ἄλλων*, viel mehr als die Andern, vor den Andern, H. h. Cer. 363, wie *περιώσιον ἄλλων μεγασθενὴ* Pind. I. 4, 3; einzeln bei sp. D.: *ἔργον*, Ep. ad. 594 (IX, 197); *θεμιαίνω*, Coluth. 93; *ἄλλων*, Ap. Rh. 1, 466.

περι-ωσμός, ἡ, das Umherstoßen, wird bezw.

περι-ωτειλέω, ringsum vernarben, Hippocr.

περι-ωτίς, ἡ (οὖς), = *ἀμφωτίς*.

πέρκα, ἡ, = *πέρκη*, s. Mein. Men. p. 181.

περκάζω, schwarzblau, dunkelfarbig werden, sich dunkel färben, bes. von den blauen Weintrauben u. den Oliven, die anfangen zu reifen und sich färben; Chaerem. bei Ath. XIII, 608 f; Theophr. u. A.; *ὁμφακι περκάζοντι ἐοικώς*, Plut. Symp. 3, 2, 1. — Auch übtr., *ἄρτι γένεια περκάζων*, Callim. Lav. Pall. 76, vom Jünglinge, dem das erste Barthaar wächst u. die Gesichtsfarbe dunkler macht. — Hesych. erklärt auch *ποικίλλω*.

περκαίνω, schwärzlich machen, dunkel färben, Hesych. erkl. *διαποικίλλεσθαι*.

πέρκανα, *τά*, eine Art Gewebe, Hesych.

περκάς, ή, bes. poet. fem. zu *πέρκος*, *κίχλη*, Eratosth. bei Ath. VII, 284 d.

πέρκη, ἡ, ein nach seiner schwärzlichen Farbe benannter eßbarer Flußfisch, der Barsch, lat. perca; Arist. H. A. 8, 15; *ἀνθεσίχρως*, Matro bei Ath. IV, 135 d; *θελεάρπαξ*, Leon. Tar. 93 (VII, 504).

περκίδιον, *τό*, dim. von *πέρκη*, Anaxandr. bei Ath. III, 105 f.

περκίς, ἡ, = *πέρκη*, Diosc.

περκνό-πτερος, mit schwärzlichen Flügeln, *ἀλετός*, Arist. H. A. 9, 32. Vgl. d. Folgde.

περκνός (vgl. *πέρκος*), schwarzblau, dunkelfarbig, von der Farbe des Adlers, *ἀλετόν*, *ὃν καὶ περκνὸν καλέουσιν*, Il. 24, 316; vgl. Arist. H. A. 9, 32; Sp. auch von der dunklen, bläulichschwarzen Farbe der reifenden Weintrauben u. der Oliven, Nic. Ther. 129 u. öfter in der Anth.

περκνόω, = *περκαίνω* oder *περκόω*.

πέρκνωμα, *τό*, schwärzlicher Fleck, oder *πέρκωμα*, Hesych. erklärt *τὰ ἐπὶ τοῦ προσώπου ποικίλματα*.

πέρκος, = *περκνός*; *ἱέρακες*, Arist. H. A. 9, 36; *ἐλαίη*, Philp. 20 (VI, 102).

πέρνα, ἡ, der Schinken, lat. perna, Strab., hängt mit *πτέρνα* zusammen; vgl. Poll. 2, 193.

περνάω, = Folgdm.

πέρνημι (vgl. *περάω*), ausführen und verkaufen, veräußern, bes. vom Menschenhandel, von Gefangenen, die zur See ausgeführt und in ein jenseits gelegenes Land verkauft werden; part. praes. act., *περνὰς νήσων ἐπὶ τηλεδαπάων*, Il. 22, 45; u. pass., *πολλὰ δὲ δὴ Φρυγίην κτήματα περνάμεν' ἵκει*, 18, 292; u. in der Iterativform, *πέρνασκε*, 24, 752, *παῖδας ἐμοὺς Ἀχιλλεὺς πέρνασχ' ὅντιν' ἕλεσκε, εἰς Σάμον*; Pind. *οὐκ ἐπέρναντο*, I. 2, 7; *τοῖς ξένοις τὰ χρήματα περνάντα σ' εἶδον*, Eur. Cycl. 271; *διὰ σοῦ ταῦτα πάντα πέρναντας*, Ar. Equ. 176.

πέρνης, ὁ, ein Raubvogel, wahrscheinlich f. L. für *πτέρνις*.

πέρ-οδος, ἡ, dol. = *περίοδος*, Pind., s. Böckh Ol. 6, 38 N. 11, 40.

περόνᾶμα, *τό*, dor. = *περόνημα*.

περονάω, durchstechen, durchbohren, *δουρὶ μέσον περόνησε*, Il. 7, 145. 13, 397. — Im med. ein Kleid mit der Spange durchstechen, um es sich am Leibe über den Schultern zu befestigen, *ἀμφὶ δ' ἄρα χλαῖναν περονήσατο*, Il. 10, 133, vgl. 14, 180; einzeln bei sp. D., wie Theocr. 14, 66.

περόνη, ἡ, urspr. jede Spitze zum Durchstechen od. Durchbohren, Dorn, Stachel, bes. die Spitze od. Zunge im Ringe der Schnalle od. Spange, mit der das Kleid durchstochen ward, um es am Leibe über der Schulter zu befestigen; an Prachtkleidern gewöhnlich von Gold, *πρὸς χρυσείῃ περόνῃ καταμύξατο χεῖρα*, Il. 5, 425; an einem schönen Frauenkleide sind *περόναι δυοκαίδεκα πᾶσαι χρύσειαι, κληῖσιν ἐϋγνάμπτοις ἀραρυῖαι*, Od. 18, 293, von Haken und Oesen; vgl. noch 19, 226, *περόνῃ χρυσοῖο τέτυκτο αἰόλοισιν διδύμοισιν*; Soph. *ἀποσπάσας γὰρ εἱμάτων χρυσηλάτους περόνας*, O. R. 1269; *χρυσοδέτοις περόναις ἐπίσαμον*, Eur. Phoen. 812; Bacch. 98; einzeln bei Folgenden. Ueberh. eine Nadel zum Durchstechen oder Feststecken, Her. 5, 87; vgl. Man. 6, 434. — Der kleinere Knochen neben dem größern im Ellenbogen und im Schienbeine; Hippocr.; Xen. Equ. 1, 5 bei Poll. 1, 187, der *παρακερκὶς* erklärt, u. Hesych., *τὰ ἀντικείμενα τῇ κνήμῃ ὀστᾶ*; auch ein Knochenansatz oder -auswuchs. — Die Linse, welche vor dem Rade eingesteckt wird, Parthen. 6 u. Schol. Ap. Rh. 4, 1647. — Ein nach seiner nadelförmigen Gestalt benannter Seefisch.

περόνημα, *τό*, wie *πόρπημα*, das mit der Schnallenspitze oder Spange Durchstochene und Festgesteckte, ein damit angeheftetes Gewand, Theocr. 15, 79, wo Andere es falsch von Stickerei verstehen.

περονήτης, ἡ, = Folgdm, *ἀμπεχόναι περονήτιδες*, Antip. Sid. 82 (VII, 413).

περονητρίς, ἡ, dor. *περονατρίς*, ein Spangenkleid, d. i. ein mit Spangen oder Schnallen über der Schulter befestigtes Gewand, Kleid, Theocr. 15, 21, wofür ib. 34 *καταπτυχὲς ἐμπερόναμα* steht; es war ein den dorischen Frauen eigenes Kleid ohne Aermel, von Wolle, das eigentlich aus zwei Stücken Zeug bestand, welche über den Schultern und an den Seiten durch Spangen zusammengehalten wurden, daher auch *σχιστὸς χιτών*, *διπλοῦν ἱμάτιον*, vgl. Her. 5, 87 u. VLL., wie Poll. 7, 54, u. Ael. V. H. 1, 18.

περόνιον, *τό*, dim. von *περόνη* (?).

Digitized by Google

περονίς, ἡ, = περόνη, Soph. Trach. 921, χρυσήλατος.

περπερία, ἡ, Windbeutelei, Großsprahlerei, Ruhmsucht, Clem. Alex.

περπερεύομαι, ein πέρπερος sein, wie ein πέρπερος reden, handeln, d. i. windbeuteln, großsprahlen, aufschneiden, sich womit brüsten, lügen, wie ἀλαζονεύομαι, Sp., N. T., wo es προπετεύεται, καλλωπίζεται erklärt wird.

περπερία, ἡ, = περπερεία (?).

πέρπερος, 2 Endgn, windbeutelig, leichtsinnig, bes. von geschwätzigen, eiteln Menschen, die mit Etwas großthun, bes. wie ἀλαζών, mit etwas Lügenhaftem, von ihnen selbst Erfonnenem; καὶ λάλος, Pol. 32, 6, 5. 40, 6, 2; vgl. Schol. Soph. Ant. 334; ἡ πέρπερος καὶ περιεργοτέρα γραμματική, S. Emp. adv. gramm. 54.

πέρρα, ἡ, bei Lycophr. 1428, nach dem Schol. ἡ γῆ, κατὰ γλῶσσαν.

πέρροχος, äol. statt περίοχος, = ὑπέροχος, Sapph. 69.

περσαία, ἡ, s. περσέα u. Περσικός.

περσία, ἡ, poet. auch πέρσεια u. περσία, Persea, eine ägyptische Baumart, die die Frucht aus dem Stamme treibt, wahrscheinlich einerlei mit περσίον; Hippocr.; Theophr., wo Schneider zu hist. plant. 4, 2, 5, T. 3 p. 284 zu vgl.; nicht zu verwechseln mit dem Pfirsichbaum, Περσικὴ μηλέα, u. mit dem Giftbaume, περσαία, der durch die Soldaten des Kambyses aus Persien nach Aegypten gebracht sein soll.

πέρσεα, ἡ, poet. statt περσέα, Nic. Al. 99.

περσί-πολις, ὁ, ἡ, Städte zerstörend, Ar. Nubb. 967, von der Pallas gesagt, u. sp. D.

περσί-στολις, ὁ, ἡ, poet., = Vorigem; στρατός, Aesch. Pers. 65; Ἀθηναία, Callim. Lav. Pall. 43.

περσεύς, ὁ, ein Fisch, Ael. H. A. 3, 28.

πέρσης, ὁ, s. nom. propr. — Auch der Name eines Wurfs im Würfelspiel, Hesych.

περσία, ἡ, s. περσέα.

περσίζω, persisch gesinnt sein, in politischer Hinsicht es mit den Persern halten, den Persern in Sitten, Tracht, Lebensart nachahmen, persisch sprechen, die persische Sprache verstehen, Xen. An. 4, 5, 34 u. Sp.

περσικός, persisch, s. nom. propr.; bes. — 1) οἱ περσικοί, auch τὰ περσικά u. ἡ περσαία, der Pfirsich, malum Persicum; aber μῆλον περσικόν od. μηδικόν ist die Citrone, μηλέα περσική od. μηδική der Citronenbaum, seltener der Pfirsichbaum. Auch sind αἱ περσικαί persische Nüsse, Wallnüsse, vgl. Böckh's Staatshaush. II p. 345. — 2) αἱ Περσικαί, eine Art feiner Schuhe od. Pantoffeln, Ar. Nubb. 151. — 3) τὸ Περσικόν, eine Art von persischem Tanze, Schneider Xen. An. 6, 6, 10.

περσίον, τό, wahrscheinlich einerlei mit ἡ περσέα, bei Theophr., ein ägyptischer Baum.

πέρσις, ἡ, die Verwüstung, Zerstörung, Paus. u. a. Sp.

περσιστί, adv., auf persisch, in persischer Sprache, εἶπε, Xen. An. 4, 5, 10.

περσο-διώκτης, ὁ, Verfolger od. Ueberwinder der Perser, Theaet. Schol. 3 (Plan. 233).

περσο-κτόνος, Perser tödtend, Sp.

περσο-νομέομαι, nach persischen Gesetzen, von Persern regiert, beherrscht werden, Aesch. Pers. 577.

περσο-νόμος, Perser beherrschend, Aesch. Pers. 883.

περσέας u. περσεύς, = περυσίας, περυσινός, Galen. u. VLL.

πέρυσι und πέρυσιν, adv., vorm Jahre; Plat. Prot. 327 d u. öfter; ἡ πέρυσι κωμῳδία, Ar. Ach. 356 Vesp. 1038; ὑβ. = vorher, Sp.

περυσίας, ὁ, = περυσινός, bes. περυσίας oder περυσᾶς οἶνος, jähriger Wein, VLL.

περυσινός, vom vorigen Jahre, jährig; Ar. Ran. 984; ἄρχοντες, Plat. Legg. IX, 855 c; Babr. 89, 5; ἔφηβος, Poll. 2, 9.

πέρφερες, οἱ, s. περιφερής.

περφόσιος, äol. statt περιώσιος, gw.

περσδᾷ, adv., dor. statt πεζῇ, Theocr.

πέσημα, τό, 1) der Fall, das Hinstürzen; ἀνδρῶν πεσήματα γίγνεται πολλά, Aesch. Suppl. 915; ὅλωλε θανασίμῳ πεσήματι, Soph. Ai. 1022; Μυρτίλου πέσημ' ἐκ δίφρου, Eur. Or. 1548; ἀναΐξας πεσήματος, I. T. 315; πεσήμασι στέγης, Herc. Fur. 1007, u. öfter, wie einzeln bei sp. D., Ep. ad. 463 (IX, 158); auch Plut., πεσήματα ἀνδρῶν, de cur. 5. — 2) das, was gefallen, ausgefallen ist.

πέσκος, τό, = πέκος, Fell, Haut, Rinde, Nic. Ther. 549. Nach den alten Gramm. durch Buchstabenumstellung von σκέπω.

πέσμα, τό, = πεῖσμα, Hesych.

πέσος, τό, = πέσημα, πτῶμα, Fall, Eur. Phoen. 1307, im plur., Wucht, Schwere.

πεσσεία, ἡ, att. πεττεία, das Spiel mit den Steinen πεσσοῖς, im Brette, Brettspiel; Soph. frg. 381 bei Poll. 7, 203; Plat. Polit. 299 e Rep. VI, 487 c u. öfter; καὶ κυβεία, Phaedr. 274 d. — Nach Hesych. in der Tonkunst ἡ ἐφ' ἑνὸς τόνου πολλάκις γινομένη πλῆξις.

πεσσεύω, = πεσσεύω, Hesych. erkl. παίζω.

πέσσευμα, τό, att. -ττευμα, das im Brett Gespielte, der Gegenstand, womit man spielt, und das Spiel, welches man spielt, die Partie, Sp.

πεσσευτήριον, τό, ein astronomisches Spielbrett der Aegyptier, worauf Hermes mit der Selene gespielt u. ihr 5 Tage abgewonnen haben soll, Eust. 1397; vgl. Ruhnk. ad Tim. p. 218.

πεσσευτήριος, = πεσσευτικός, Sp.

πεσσευτής, ὁ, der mit den Steinen im Brett Spielende, Plat. Polit. 292 e; auch von der Alles anordnenden u. setzenden Gottheit, Legg. X, 903 d; Pol. 1, 84, 7 sagt συγκλείων πολλοὺς ὥςπερ ἀγαθὸς πεττευτής.

πεσσευτικός, zum Spiele mit den Steinen, πεσσοῖς, im Brett gehörig, geneigt, geschickt; ἡ πεσσευτική, Plat. Gorg. 450 d, u. eben so τὰ πεττευτικά, Alc. I, 110 e; ὁ πεττ., der in dem Spiel Erfahrene, Rep. I, 333 b; Sp.

πεσσεύω, att. -ττεύω, mit den Steinen, πεσσοῖς, im Brett spielen, indem man sie nach den Spielregeln setzt und zieht; Plat. Rep. VI, 487 b; Xen. Mem. 3, 9, 9; Pol. 40, 7, 2 u. Sp.; auch übertr., wie Philo, τύχης ἄνω καὶ κάτω τὰ ἀνθρώπεια πεττευούσης.

πεσσικός, zum Brettspiel gehörig, Eust.

πεσσόν, τό, att. -ττόν, das Brett, worauf mit den Steinen, πεσσοῖς, gespielt ward, Soph. frg. 381, πεντάγραμμον, weil es durch 5 Linien in die Länge u. eben so viel in die Quere in 36 Felder getheilt war, in welche man die Steine setzte und zog; die mittelste Linie hieß ἱερὰ γραμμή; vielleicht auch = πεσσός, w. m. s.

Digitized by Google

πεσσο-νομέω, 1) die Spielsteine regieren, mit Steinen im Brett spielen, Crates bei Poll. 7, 204. 9, 97. — 2) übh. anordnen, an seinen gehörigen Ort stellen, Aesch. Suppl. 12.

πεσσο-ποιέομαι, sich einen πεσσός machen und setzen, Sp.

πεσσός, ὁ, att. -τός, 1) der länglich runde Stein im Brettspiel; gew. im plur., **πεσσοῖσι θυμὸν ἴτρηνον**, Od. 1, 107; Pind. frg. 95, 4; Her. 1, 94; Eur. Med. 68; **πεσσῶν ἡδομένους μορφαῖσι πολυπλόκοις**, I. A. 196; **πεττῶν θέσις**, Plat. Rep. I, 333 b; vgl. Ath. I, 16 f. Auch das Brett zum Spiele hieß so, sonst πεττόν und **ἀβάκιον**; οἱ πεσσοί auch = der Ort, wo im Brett gespielt wird, und das Spiel selbst, gew. **πεσσεία**; vgl. Eur. Med. 67. — Sprichwörtlich **πεττῶν δίκην δεῦρο κἀκεῖ τὰς ποινὰς ἐννοίας μετατιθεῖς**, Plut. adv. Stoic. 20. — 2) ein länglich runder Körper aus Wolle, Seide, Leinwand, Gummi u. dgl. verfertigt, mit Heilmitteln gemischt od. bestrichen u. in den After od. andere hohle Theile des Leibes gesteckt, Medic. — Auch längliche Bleikugeln, **ἐκ μολύβδου**, App. Mithrid. 31. — 3) in der Baukunst ein viereckiger Untersatz unter den Stützen der Schwibbogen, Strab. u. Sp.

πέσσω, att. -ττω; Hom. nur praes.; Folgde fut. **πέψω**, dem die spätere Präsensform πέπτω entspricht, perf. pass. **πέπεμμαι**, **πεπέφθαι**; — 1) erweichen; — a) von der Sonne, die Früchte zur Reife bringen, zeitigen, Od. 7, 119 (vgl. πέπων, πεπαίνω). — b) am Feuer weich machen, kochen, wie ἕψω, Her. 8, 137; kneten, den Teig auswirken, backen, **ἕπτειν ἄρτους**, Ar. Ran. 506; **πόπανα πέττεται**, Eccl. 843; **ὁ πλακοῦς πέπεπται**, Pax 834; **τὰ μὲν πέψαντες, τὰ δὲ μάξαντες**, Plat. Rep. II, 372 b; im med., **πέσσεσθαι πέμματα**, sich Kuchen backen, Her. 1, 160; Folgde überall; **ὁ ζέφυρος τὸν ἀέρα θερμαίνων πίττει καὶ διακρίνει**, erwärmend macht er die Luft weich od. bringt sie in Gährung, Arist. probl. 26, 35. — c) auf organischem Wege verdauen, concoquere, Plut. Eum. 11 qu. nat. 22 u. a. Sp. — 2) übertr., **χόλον πέσσειν**, den Zorn in sich fressen, verschlucken u. verdauen, Il. 4, 513. 9, 565; bah. ihn nicht ausbrechen lassen od. äußern, vgl. Arist. eth. 4, 5; eben so **κῆδος**, Sorgen in sich verschließen u. gleichsam verarbeiten, Il. 24, 617. 639; **ἄλγεα**, Philet. 1. — Auch sonst übertr., **γέρα πεσσέμεν**, Geschenke verschlingen u. verdauen, sie in Behaglichkeit genießen, Il. 2, 237; so **αἰῶνα πέσσειν**, Pind. P. 4, 186, das Leben in behaglicher Ruhe genießen, wie **θρεπτήρια πέσσω**, Ap. Rh. 1, 238. — Aber **βέλος πέσσειν** ist = den Pfeil verdauen, od. die Pfeilwunde heilen, pflegen, Il. 8, 513.

πετά od. **πέτα**, äol. statt **μετά**. Vgl. **πέδα**.

πετάζω, = **πετάννυμι**, scheint ein ganz ungebr., nur von Gramm. zu dem fut. **πετάσω** gemachtes praes. zu sein.

πεταιτά, nach Hesych. **αἱ ἀναδενδράδες**.

πέτακνον, τό, = **πέταχνον**, Hesych.

πετάλεον, τό, poet. statt **πέταλον**, Nic. Ther. 629. 639.

πεταλίζω, durch den **πεταλισμός** verbannen, des Landes verweisen, den **πεταλισμός** üben, Sp.; nach Hesych. auch **βλαστεῖν**, **φυλλολογεῖν**.

πεταλίς, ἡ, ίδος, bei Ath. IX, 376 a, eine voll ausgewachsene Sau; Hesych. Vgl. **πέταλος**.

πεταλισμός, ὁ, eine bes. in Syrakus gebräuchliche Art, gefährliche Bürger zu verbannen, ganz wie der Ostracismus in Athen, nur daß die Namen der zu Verbannenden dabei auf Oelblätter geschrieben wurden, D. Sic. 11, 87. Vgl. **ἐκφυλλοφορέω**.

πεταλῖτις, ἡ, = **φυλλῖτις**; Nic. Ther. 864; Diosc.

πέταλον, τό (von **πετάννυμι**, eigtl. neutr. von **πέταλος**, vgl. auch **πέτηλον**), das Blatt der Bäume; im plur. Il. 2, 312 Od. 19, 520; Folgde; — übh. jeder ausgebreitete, flache, einem Blatte ähnliche Körper, Tafel; **νεικέων πέταλα ἐγγυαλιζέτω**, Pind. I. 7, 43; **ῥόδεα**, Eur. Hel. 251, u. öfter; Ar. Ran. 681; **ἐν πετάλοισιν**, d. i. auf den Bäumen, Strat. 2 (XII, 2). — Nach den Gramm. kam auch der heteroklitische dat. plur. **πέταλσι** statt **πετάλοις** vor.

πεταλο-ποιός, Blätter, Platten von Metall machend, Klempner, Goldschläger (?).

πέταλος, ion. **πέτηλος**, ausgebreitet, bah. breit, flach, **πετάλας μάκωνος**, Diod. Zon. 6 (IX, 226). — Uebertr. auch **μόσχοι**, mit Hörnern, die sich auseinander sperren, ausgewachsene Kälber, Ath. IX, 376 a; Hesych.

πεταλο ὀργός, = **πεταλοποιός**, Sp.

πεταλόω, zu Blättern machen, in Blätter verwandeln, auch mit Metallblättern belegen, vergolden u. dgl., Sp.

πεταλ-ώδης, ες, blätterartig, -ähnlich, Sp.

πετάλωσις, ἡ, das Vergolden, E. M. u. Sp.

πεταλωτός, blätterig, in Gestalt eines Blattes, Hesych. erkl. **ἀκμαιότατον καὶ εὐειδέστατον**.

πέτασμα, = **πέτομαι**; Pind. N. 6, 50 P. 8, 94; **κάπνος ὀρόφους πέτασται**, Eur. Ion 90; **πέτασσαι**, Anacr. 24, 6; u. in späterer Prosa, wie S. Emp. adv. geom. 16; vgl. Luc. Pseudol. 29.

πετάννῡμι, fut. **πετάσω**, att. **πετῶ**, aor. **ἐπέτασα**, ep. **πέτασσα**, perf. pass. **πέπταμαι**, selten **πεπέτασμαι**, Orak. bei Her. 1, 62, **ἀναπεπέτασται**, Luc. somn. 29, aor. pass. **ἐπετάσθην**; — ausbreiten; aus einander falten, wie Gewänder, Od. 6, 94; Segel, 5, 269, vgl. Il. 1, 480. 8, 441 Od. 1, 130; **χεῖρε**, beide Arme ausbreiten, bes. gegen Einen, ihn zu umarmen, od. ihn anzuflehen, Il. 4, 523. 15, 549; von Thürflügeln, sie aus einander schlagen, öffnen, **πύλαι πεπταμέναι**, geöffnete Thürflügel, 21, 531, vgl. 538 Od. 21, 50; übertr., **θυμὸν πετάσαι**, das Herz weit machen, es in sehnsüchtigem Verlangen schwellen, 18, 160; pass. sich nach allen Seiten hin ausbreiten, ausdehnen, **αἴθρη πέπταται ἀνέφελος**, **αἴγλη Ἡελίοιο πέπταται**, Od. 6, 45 Il. 17, 371; sonst noch sp. D.: **πεπταμέναι περὶ τέκνα μέγα κλαίουσι γυναῖκες**, Opp. Cyn. 3, 106; **πεπταμένον κῶας**, Ap. Rh. 2, 405; Anth. — Vgl. noch **πιτνάω**, **πίτνημι**; verwandt ist pateo, auch **πέτομαι**, wahrscheinlich auch **πίπτω**.

πετάομαι, praes., = **πέτομαι**; erst Sp., wie Mesomed. (XIV, 63); D. Hal. 1, 86; als v. l. D. Sic. 4, 77 u. sonst, s. **ποτάομαι**.

πετάσιμος, fliegend, zum Fliegen geschickt, Sp.

πετάσιον, τό, dim. von **πέτασος**, Ath. V, 176 b, aus Posidon.

πετασίτης, ὁ, hutförmig, bes. eine Pflanze mit breitem, hutförmigem Blatte, tussilago petasites, Linn., Diosc.

πέτασμα, τό, das Ausgebreitete, ausgebreitete Decke, Aesch. Ag. 883.

Digitized by Google

πετασμός, ὁ, das Ausbreiten, Sp.

πέτασος, ὁ, 1) ein Hut mit breiter Krempe zum Schutz gegen Sonne u. Regen, Schirmhut, den gew. die ἔφηβοι mit der χλαμύς trugen, Sp.; auch Hermes trägt ihn, Ath. XII, 537 e; auch Zeichen der Palästra. — 2) wegen der Aehnlichkeit mit diesem Hute auch das breite Schirmblatt mancher Pflanzen, wie des Lotos u. des Huflattigs, auch die Dolde, welche die Blüthen mancher Pflanzen bilden, umbella, in dieser Bedeutung auch ἡ πέτασος, Theophr., Diosc.

πετασ-ώδης, ες, wie πετασίτης, hutförmig, schirmförmig, doldenförmig, bes. mit schirmförmigen Blättern od. Doldenblüthen, Theophr., Diosc.

πετασών, ωνος, ὁ, der Schinken vom Vorderblatte des Schweins, lat. petaso, erst Sp.

πεταυρίζω, auf dem Seile tanzen, Sp.

πεταυρισμός, ὁ, das Tanzen auf dem Seile, übh. das Spiel, die Gaukelei der Seiltänzer, Sp.; auch übertr., τῆς τύχης, Plut. an vitiositas ad infelic. suffic. 1.

πεταυριστήρ, ῆρος, ὁ, = πεταυριστής, Maneth. 4, 278.

πεταυριστής, ὁ, der Seiltänzer, petaurista, Sp.

πέταυρον, τό, Stange, Latte, s. πέτευρον. Bei Pol. 8, 6, 8 Gerüste der Seiltänzer.

πέτακνον, τό, auch πέταικνον u. πάτακνον, ein breites, flaches Trinkgeschirr, Alexis bei Ath. III, 125 f, der XI, 496 a ertl. ποτήριον ἐκπέταλον.

πεταχνόω, ausbreiten, ausspreizen, med. übertr. sich breit machen, Ar. bei Ath. XI, 496 a; bei Hesych. steht πεδαχνοῦται, ἐκπίλωται καὶ τρυφᾷ.

πετάω, nur bei sehr späten Schriftstellern vorkommendes Präsens statt πετάννῡμι.

πετανός, poet. statt πετεινός, Mel. 110 (IX, 363).

πετηνός, ep. gedehnt statt πετηνός, w. m. s.

πετανός, att. statt πετηνός, s. Thom. Mag. u. Porſ. Eur. Hec. praef. p. VIII; οἰωνοί, Aesch. Sept. 1011; πετεινοῖς γνψί, Eur. Rhes. 515; aber auch bei Theogn. 1097, wie Her. 2, 123; sp. D., wie Archi. 8 (VI, 179).

πέτευρον, τό, = πέταυρον; Ar. in Phot. lex.; Theocr. 13, 13; Nic. Th. 197.

πετηλίας, ὁ, καρκίνος, eine Krebsart, wahrscheinlich nach ihren ausgebreiteten Scheeren von πετάννυμι benannt, Ael. H. A. 7, 30, wo man πηλίας hat bessern wollen.

πέτηλον, τό, ion. statt πέταλον, bes. von den Aehrenhalmen des Getreides, Hes. Sc. 289; gew. im plur., bes. sp. D., wie Dion. Per. 1125.

πέτηλος, ion. statt πέταλος, hingebreitet, -gestreckt, bes. sp. D.; ἐπὶ σκελέεσσι πέτηλον, auf seinen Füßen ruhend, knieend, Arat. 271.

πετηνός, ep. πετεηνός, welche Form Hom. allein hat (s. πετεινός), was fliegen kann, flügge, geflügelt; ὀρνίθων πετεηνῶν ἔθνεα, Il. 2, 459; αἰετὸν τελειότατον πετεηνῶν, 8, 247, u. öfter; auch von jungen Vögeln, πάρος πετεηνὰ γενέσθαι, ehe sie flügge geworden, Od. 16, 218; τὰ πετηνά, Her. 3, 106, wo aber auch die v. l. πετεινός ist; auch Pind. N. 3, 77 v. l. für ποτανός. Vgl. noch über die Schreibung Jac. A. P. p. 126. 535.

πέτομαι, fut. πετήσομαι, poet., sowohl bei Hom. als bei Ar. Pax 77. 1126, in Prosa gew. πτήσομαι, aor. ἐπτόμην, πτέσθαι, p. auch ἐπτάμην, πτάσθαι, conj. πτῆται, Il. 15, 170, u. bei sp. D. ἔπτην, πτῇναι, πτάς (ἐξέπτη Hes. O. 98), in sp. Prosa auch ἐπετάσθην, in derselben Bdtg, Arist. H. A. 9, 40 Luc. rhet. praec. 6, perf. πέπτηκα, nur bei Gramm. gebräuchlich, wie πεπότημαι (s. ποτάομαι). Erst nachhomerisch ist das praes. ἵπταμαι, was sich einzeln bei Attikern findet, u. πέταμαι, nebst πετάομαι (s. oben); die strengeren Atticisten erklären πέτομαι allein für gut attisch, vgl. Porſ. zur Eur. Med. 1, Herm. zu Eur. Ion 90 u. Lob. zu Phryn. 325; — fliegen, eigtl. mit πετάννυμι zusammenhangend, seine Flügel ausbreiten, um zu fliegen; zunächst — a) von Vögeln, Il. 3, 5 Od. 2, 147, u. andern geflügelten Thieren, wie von Wespen, 16, 265, Bienen, 2, 89, u. damit verglichen von Geiste, ὡχὺς δ' ἐκ μελέων θυμὸς πτάτο, Il. 23, 880, Sp. — Aber auch b) von jeder schnellen schwebenden Bewegung durch die Luft hin, bes. von geworfenen, geschleuderten Körpern; von einem Steine, ὕψι τ' ἀναθρῴσκων πέτεται, Il. 13, 140; τοῦ γ' ἰὸς βέλος πέτεται, 20, 99; τῶν δ' ἄρα δεισάντων ἐκ χειρῶν ὄπτατ' ἐρετμά, Od. 12, 208, vgl. 24, 533; u. sonst bei D. — c) von Menschen u. Thieren, wie bei uns, ἐπὶ τοῦτο θοὰς ἐπὶ νῆας, Il. 10, 514 u. öfter; πέτοντο κονίοντες πεδίοιο, 23, 372, u. öfter in der Bdtg τὼ δ' οὐκ ἄκοντε πετέσθην; u. so von Göttern, wie Il. 24, 345, πέτετο κρατὺς Ἀργειφόντης, ohne daß an wirkliche Flügel des Gottes zu denken ist, obwohl Ar. Av. 573 scherzhaft von Hermes sagt πέτεται θεὸς ὢν πτέρυγάς τε φορεῖ ff., wie von der Iris 1199; Soph. bezeichnet das kindliche Alter οἳ μὲν οὐδέπω μακρὰν πτίσθαι σθένοντες, O. R. 17, u. sagt übertr. πέτομαι δ' ἐλπίσι, 487 (vgl. ἐξ ἐλπίδος πέταται Pind. P. 8, 90); πετόμαν Βάκχας σὺν λευκόποσι, Eur. Cycl. 71; ἐφ' ἕτερον ἂν πέτοιτο, von einem unbeständigen Liebhaber, Ar. Eccl. 899; πέτου, eile, fliege, Lys. 321; πετόμενόν τινα διώκειν, Plat. Euthyphr. 4 b, u. öfter, u. Sp.

πέτρα, ἡ, ion. u. ep. πέτρη, Fels; im Meere od. am Gestade die Klippe; sowohl von einzeln stehenden Felsenhäuptern als von ganzen felsigen Gebirgszügen; αἰγίλιψ, ἠλίβατος, αἰπεῖα, λίς, λισσή u. ä., Hom.; auch πέτρης ἐκ γλαφυρῆς, Il. 2, 88, von einer Felsengrotte zu verstehen. Auch Od. 9, 243. 486, wie Hes. Th. 675, wo mit πέτρας geworfen wird, sind nicht einzelne Steine, πέτρος, sondern ganze Felsgipfel zu verstehen, welche der Kyklop u. die Hundertarmigen von den Felsen losreißen und gegen die Feinde schleudern; vgl. Buttm. Lexil. II p. 179. Sprichwörtlich οὐκ ἀπὸ δρυὸς οὐδ' ἀπὸ πέτρης, Il. 22, 126 Od. 19, 163. S. δρῦς. Göttling zu Hes. Th. 35 bezieht es auf Dodona u. Delphi. Als Sinnbild der Festigkeit u. Unbeweglichkeit steht es Od. 17, 463; auch der Gefühllosigkeit u. Hartherzigkeit, Valck. Eur. Hipp. 305; Pind. χοιράδος ἄλικα πέτρας, P. 10, 52; συνδρόμων κυνηδμὸν πετρᾶν, 4, 209; oft bei Tragg. für Felsen, z. B. Aesch. Prom. 4. 31; δίστομος πέτρα, Soph. Phil. 16. 940, u. öfter; δίλοφος, der Patnaß, Ant. 1113; Eur. oft; u. in Prosa; δρυὸς καὶ πέτρας ἀκούειν, Plat. Phaedr. 275 b; ταῖς χερσὶν ἀτεχνῶς πέτρας καὶ δρῦς περιλαμβάνοντας, Soph. 246 a; μηδ' εἰς πέτρας τε καὶ λίθους σπείρειν, Legg. VIII, 838 b; Folgde. — Sp. auch von Felsstücken, Steinen, ἐκυλίνδουν πέτρας Xen. An. 4, 2, 20, τὰς πέτρας ἐπικυλίοντες Pol. 3, 53, 2; Plut. u. a. Sp. — Vgl. πέτρος.

πετραῖος, felsig, steinig, vom Felsen, an den Felsen wachsend, lebend; Σκόλλη, Od. 12, 231; σκοπή,

Digitized by Google

Schatten, den Felſen geben, Hes. O. 591; bei Pind. P. 4, 138 Beiname des Poſeidon; χιών, Aesch. frg. 299; πετραία δ' ἀγκάλη σε βαστάσει, Prom. 1021; Σκῦρος, Soph. Phil. 457; τάφος, das Felſengrab, von der in Fels verwandelten Niobe, El. 148; λίθος, Eur. Cycl. 400; χθών, 381; Νύμφαι, El. 805; ἄντρα, I. A. 1082; σωχή, Archil. 575; τὰ πετραῖα τῶν ἰχθυδίων, Theop. Com. bei Ath. XIV, 649, in der Nähe der Felſen lebende Fiſche.

πετρ-άκης, ες, felſenhart, Orph. lith. 228.

πετρ-ἄλιον, τό, Steinöl.

πετρ-ἀμβατος, exkl. Hesych. ὑψηλοὶ κρημνοί.

πετρη-γενής, ές, felſenentſtammt, Marc. Sid. 38.

πετρηδόν, felſenartig, ſteinartig, Sp., wie Luc. Tim. 3.

πετρήεις, εσσα, εν, felſig, ſteinig, voll von Felſen od. von Steinen; bei Hom. ſtets Beiwort eines Landes, einer Inſel, Ἄλλος, Πυθών, Καλυδών, Il. 2, 496. 529. 640, νῆσος, Od. 4, 844; γλαφὺ πετρῆεν, Hes. O. 535; πετραέσσας Πυθῶνος, Pind. Ol. 6, 48; sp. D.

πετρ-ηρεφής, ές, mit Felſen, Steinen bedeckt, überwölbt, ἄντρα, Aesch. Prom. 300, wie Eur. Cycl. 82, vgl. Ion 1400.

πετρ-ήρης, ες, aus Felſen, Steinen zuſammengefügt; στέγη, Soph. Phil. 1246, von der Höhle; übh. = πετρήεις.

πετρίδιον, τό, dim. von πέτρα, kleiner Fels; Arist. H. A. 5, 15; Ath. VII, 323 d.

πετρίδιος, poet. ſtatt πέτρινος, Philodem. 32 (IX, 570).

πέτρινος, von Felſen, Stein gemacht, felſig; χαλινοί, Aesch. Prom. 561; κοίτη, Soph. Phil. 160; ὄχθος, Eur. I. T. 290; κρήδεμνα, Troad. 508; μέλαθρα, μύγατα, Cycl. 489 Hel. 190; ὄρος, Her. 2, 8 u. Sp.

πέτριον, τό, ein Kraut, vielleicht = πετροσέλινον; Nic. frg. 5, 2, wo ι lang ſein müßte, iſt πετραίου zu leſen.

πετρο-βατέω, Felſen beſteigen, auf Felſen klettern; Strab. bei Eust. zu D. Per. 730 (fehlt in den mss. des Strab. 11, 13, 4); D. Sic. 2, 6 u. a. Sp.

πετρο-βάτης, ὁ, Felſenbeſteiger; App. B. C. 4, 56; Orph. bei Stob. ecl. 1, 3, 30, Pan.

πετρο-βατικός, ή, όν, zum Felſenbeſteigen gehörig, geſchickt, Eust. 626, 35.

πετρό-βλητος, mit Steinen geworfen, getroffen, Sp.; νεφροί, am Steine leidend, Phot.

πετρο-βολέω, Steine werfen, ſchleudern, Schol. Aesch. Spt. 506.

πετρο-βολία, ή, das Werfen, Schleudern der Steine, mit Steinen, Xen. An. 6, 4, 15.

πετρο-βολικός, ή, όν, zum Steinewerfen, -ſchleudern gehörig, geſchickt, ὄργανα, die Balliſten, Pol. 5, 99, 7.

πετρο-βολισμός, ὁ (wie von πετροβολίζω), das Werfen mit Steinen, Sp., wie Schol. Aesch. Spt. 327.

πετρο-βόλος, Steine werfend, ſchleudernd, Xen. Hell. 2, 4, 12; von den Balliſten, Pol. 5, 4, 6. 8, 9, 2.

πετρο-γενής, ές, = πετρηγενής, K. S.

πετρο-δύμων, ον, unter die Felſen kriechend, ſchlüpfend, in Felſen hauſend, zw.

πετρό-κοιτος, im Felſen liegend, ſchlafend, Simmias Ov.

πετρο-κοπέω, an Felſen, Steinen zerſchlagen, Sp.

πετρο-κυλιστής, ὁ, der Felſen, Steine Wälzende, Strab. XV.

πετρο-ποιΐα, ή, Verfertigung od. Bau aus Steinen, Ath. VI, 205 f.

πετρο-πομπός, Steine ſendend, ſchleudernd, Sp.

πετροῤ-ῥιφής, ές, vom Felſen geſtürzt, πετροῤῥιφῆ θανεῖν, Eur. Ion 1222.

πετρό-ρυτος, von, aus dem Felſen fließend, Orph. H. 50, 9.

πέτρος, ὁ (vgl. πέτρα), bei Hom. nur in der Il. u. ſtets in der Bdtg Stein; öfter von πέτρα unterſchieden, vgl. Buttm. Lexil. II p. 179; βαλὼν μυλοειδέϊ πέτρῳ, Il. 7, 270; λάζετο πέτρον μάρμαρον ὀχριόεντα, 16, 734, öfter; u. ſo Pind. ἔδηκε πέτρῳ, Ol. 11, 75; N. 4, 28; ἔστὸν πέτρον, von einer Säule, 10, 67; Tragg. oft in der Bdtg Stein, z. B. zum Schleudern im Kampfe, Aesch. Spt. 658 Pers. 452; ἐν πέτροισιν πέτρον ἐκτρίβων, um Feuer zu machen, Soph. Phil. 296; λευσθῆναι πέτροις, O. C. 436, vgl. Ai. 715; aber auch = πέτρα, Fels, Phil. 272 O. C. 1591; πάντα κινῆσαι πέτρον, Eur. Heracl. 1002; u. in Proſa: πέτρον κινεῖν τὸν μέγιστον, Plat. Legg. VIII, 843 a; Xen. An. 7, 7, 54; Sp. Bei sp. D. auch fem. (wie ἡ λίθος), Theodorid. VII, 479 Onest. (VII, 274).

πετρο-σελινίτης, ὁ, οἶνος, Wein aus πετροσέλινον, Diosc.

πετρο-σέλινον, τό, Felſen-, Steineppich; davon unſer „Peterſilie"; Diosc.

πετρό-στεγος, mit Stein bedeckt, Sp.

πετρό-στερνος, mit einer Felſenbruſt, Sp.

πετρο-τόμος, Steine ſchneidend, behauend, ἀκίδες, Theaet. Sch. 4 (Plan. 221); ὁ πετρ., Steinhauer, wie λαοτόμος. — Aber πετρό-τομος wäre „in Stein gehauen, geſchnitten".

πετρο-φυής, ές, an Felſen, Steinen wachſend, daran haftend; πολύποους, Phocyl. 44; τὸ πετροφυές, eine Pflanze, Diosc.

πετρόω (zu Stein machen), ſteinigen, πετρουμένους θανεῖν, Eur. Or. 944, vgl. Ion 1112.

πετρ-ώδης, ες, felſen-, ſteinähnlich, felſig, ſteinig, wie πετραῖος; δεσμός, Soph. Ant. 948, vgl. 770; καὶ γείτων, Plat. Rep. X, 612 a; Sp., wie N. T., Plut. Sull. 16.

πετρώσας, = πετρήεις, Sp.

πέτρωμα, τό (Verſteinerung), Steinigung oder Herabſtürzung vom Felſen, θανεῖν λευσίμῳ πετρώματι, Eur. Or. 50. 442, vgl. Herm. Ion 1251.

πετρών, ῶνος, ὁ, felſiger, ſteiniger Ort, Inscr.

πετρ-ώρυφος, = πετρηρεφής, Sp.

πεττεία, ή, πέττευμα, τό, πεττευτής, ὁ, πεττεύω, att. ſtatt πεσσεία u. ſ. w.

πεττικός, = πεπτικός, Theophr., ſchwerlich richtig.

πεττός, ὁ, att. ſtatt -σσός.

πεττύκια, τά, = πιττάκια, Moer.

ΠΕΤΩ, ungebr. Thema, von dem einige tempp. zu πίπτω hergeleitet werden. S. auch πέτομαι.

πεύθη, ή, = πεῦσις, Hesych.

πευθήν, ῆνος, ὁ, Forſcher, Horcher, Frager, Späher, Spion, Luc. Alex. 23. 37; Hesych. exkl. πιστεί, περίεργοι.

πεύθομαι, altes poet. praes. ſtatt des proſ. πυνθάνομαι, wo man den Gebrauch nachſehe, u. die andern davon abgeleiteten tempp.; oft bei Hom.; Hes. Th. 463; Pind. P. 4, 38. 109. 7, 8; Tragg.

Digitized by Google

πευθώ, ἡ, Kunde, Nachricht, *πευθὼ τιν' ἡμῖν νέαν φέρει*, Aesch. Spt. 352.

πευκάλιμος, = *ξηρός*, nur bei Hesych.

πευκάλιμος, hom. Wort, das aber nur in der Il. 8, 366. 14, 165. 15, 81. 20, 35, und auch hier stets in derselben Verbindung *ἐν φρεσὶ πευκαλίμῃσι* vorkommt, die auch aus Hes. frg. 33 citirt und von den Alten als Nebenform von *πυκνός* erklärt wird [man vergleiche *λευγαλέος* u. *λυγρός*, *εν* ist häufige Dehnung der Wurzel *ϝ*], also wie *φρένες πυκιναί*, s. *πυκινός*. Andere leiteten es von *πεύκη* ab u. erkl. „der scharfe, durchdringende Verstand", s. aber Buttm. Lexil. I p. 18. — *Ἀραιδέσσιν ἀρηρότα πευκαλίμῃσι*, Orak. bei D. L. 1, 80; *πευκαλίμοις μήδεσι*, Inscr. Ep. ad. 359 b (App. 299).

πευκέδανον, τό, = Folgdm, Dioscr.

πευκέδανος, ἡ, eine bittere Doldenpflanze, Roßkümmel, peucedanum officinale, Theophr.

πευκεδανός, *πτόλεμος*, Il. 10, 8, entweder der bittere, herbe Krieg, od. mit Buttm. Lexil. I, 17 der spitze, eindringende, verwundende, verderbliche Krieg, vgl. *πεύκη*. Opp. Hal. 2, 38 sagt aber *πευκεδανὸς θάλασσα*.

πεύκη, ἡ, die Fichte, Föhre, Pechfichte, lat. picea; Il. 11, 494. 23, 328; Hes.; Pind. frg. 48; zur Fackel gebraucht, dah. = Fackel, Aesch. Ag. 279, wie Soph. *πελασθῆναι φλέγουτ' ἀγλαῶπι πεύκᾳ*, O. R. 214, wie *πεύκης σέλας* Eur. Troad. 298; *ἅπτουσι πεύκας*, Or. 1543; neben *ἐλάτη*, Plat. Legg. IV, 705 c; Theophr. u. A.; Plut. Symp. 5, 3 sagt *ἡ πίτυς καὶ τὰ ἀδελφὰ δένδρα, πεύκαι καὶ στρόβιλοι*. Bei Eur. I. A. 89 Schreibtafel von Holz. — Buttm. Lexil. I p. 17 macht wahrscheinlich, daß der Grundbegriff von *πεύκη* nicht der der Bitterkeit sei, sondern der Spitze, nicht der bittere Pechbaum, sondern der Stechbaum, von der Wurzel *ΠΥΚ*, dem latein. pug, pungo. Vgl. noch *πικρός*.

πευκήεις, *εσσα*, *εν*, mit Fichten bewachsen, fichtenreich; *οὔρεα*, D. Per. 678; *νῆσος*, Orph. Arg. 1194; aus Fichten gemacht, *Ἥφαιστος*, d. i. das Feuer der Pechfackeln, Soph. Ant. 123; *σκάφος*, Eur. Andr. 864; sp. D. — Uebh. scharf durchdringend, herb u. spitz, *ὀλολυγμός* Aesch. Ch. 381, auch *κέντρα*, Opp. Hal. 2, 457.

(**πευκής**, *ές*) = *πευκεδανός*, kommt aber wohl nur in der Zssetz *ἰχπευκής*, nie als eigenes adj. vor.

πευκία, ἡ, *πικρία πίσσης*, Tzetz. Chil. 9, 836.

πεύκινος, von der Fichte kommend, gemacht, fichten; *λαμπτής*, Soph. Trach. 1188; *κορμοί*, Eur. Hec. 575; *δάκρυ*, das von der Fichte tröpfelnde Harz, Med. 1200; *ξύλα*, Pol. 5, 89, 1.

πευκίον, τό, dim. zu *πεύκη*, Schol. Ar. Plut. 528.

πεῦσις, ἡ, Frage, Plut. Symp. 1, 1, 5; Kunde, Nachricht, Sp., wie Philo.

πεῦσμα, τό, seltenere Form statt *πύσμα*.

πευστέος, adj. verb. zu *πεύθομαι*, *πυνθάνομαι*, zu fragen, zu erforschen, Plut. u. A.

πευστήριος, zum Fragen, Forschen gehörig, fragend, forschend, *ἡ πευστηρία*, sc. *θυσία*, Opfer, durch das man die Götter befragen, ihren Willen erforschen will, Seibl. Eur. El. 830.

πευστής, ὁ, Frager, Forscher, wie *πευθήν* (?).

πευστικός, fragend, forschend, adv. *πευστικῶς*, fragweise, Schol. Il. 2, 565 u. sonst; *π. ἔχειν*, fragen wollen, Schol. Ap. Rh. 4, 1405.

πευστός, erforscht, vernommen, gehört, bes. Sp.

πεφασμένως, adv. zum partic. perf. pass. von *φαίνω*, offenbar, deutlich, Solon bei Lys. 10, 19, der es *φανερῶς* erkl.

πεφασμένως, adv. zum partic. perf. pass. von *φείδομαι*, schonend, sparsam, Sp.

πεφνάλος, = *φονικός*, Lyc. 87.

ΠΕΦΝΩ, gew. angenommenes ungebr. praes. zu aor. *ἔπεφνον*, der von der Wurzel *ΦΕΝ* (vgl. *φόνος*) durch Reduplication gebildet ist; gew. ohne Augment, *πέφνον*; part. *πέφνων*, wie ein praes. betont; ich *πέφνε*, Hom. u. sp. D.; häufiger im compos. *κατέπεφνον*. Erst Sp., wie Opp. Hal. 2, 133. 5, 390 haben wirklich ein praes. *πέφνω* gebildet.

πεφοβημένως (*φοβέομαι*), erschrocken, furchtsam, Xen. Hell. 7, 5, 25.

πεφραγμένως, zusammengedrängt, dicht, Sp.

πεφρασμένως (*φράζομαι*), verständig, E. M.

πεφρονημένως (*φρονέω*), verständig, überlegt, Stob. ecl. phys. 1, 17.

πεφροντισμένως (*φροντίζω*), kluger Weise; D. Sic. 12, 40; Strab.

πεφυκότως, adv. zum part. perf. von *φύω*, der Natur gemäß, von Natur, dem *πεπλασμένως* entgegen, *λέγειν* Arist. rhet. 3, 2, u. Sp.

πεφυλαγμένως, adv. zum part. perf. pass. von *φυλάσσω*, vorsichtig, Xen. An. 2, 4, 24 u. sonst.

πεφυρμένως (*φύρω*), vermischt, ohne Unterschied, M. Ant. 2, 11.

πέψις, ἡ, das Kochen, Backen, *τῶν καρπῶν*, Reifen, Theophr.; bes. das Verdauen, die Verdauung, Tim. Locr. 101 a, Hippocr. u. Sp. — Vom Weine, die Gährung, Plut. Symp. 3, 7, 1.

πε-όθης, *ες*, mit einem starken männlichen Gliede versehen, Luc. Lex. 11.

πῇ (oder eigtl. *πῇ*, als dat. fem.), Fragewort; — 1) wohin; Hom. oft; seltener bei den Attikern, wie Aesch. *πῇ μ' ἄγουσι τηλέπλανοι πλάναι* Prom. 577, *πᾶ τις τράποιτ' ἄν* Ch. 403, *οὐκ ἔχω πᾷ δῶ* Soph. Ant. 1323, Trach. 961 u. öfter; *δεῦρο ἵπου; πῇ; τῇδε*, Plat. Polit. 258 e; Parm. 135 c. — Zuweilen kann es auch durch wo? übersetzt werden, obgleich nie dabei an die bloße Ruhe an einem Orte, sondern auch an die Bewegung dahin zu denken ist, *πῇ ποτε μόχθων χρὴ τέρματα τῶνδ' ἐπιτεῖλαι*, Aesch. Prom. 99, vgl. 183. — 2) in welcher Beziehung, wie? Od. 2, 364; auch warum? Il. 10, 385 Od. 12, 887; *πονηρὰ δὲ αὐτὰ πῇ φατὲ εἶναι*; Plat. Prot. 353 c; *πῇ δὴ οὖν θνητόν τε καὶ ἀθάνατον ζῷον ἐκλήθη πειρατέον εἰπεῖν*, Phaedr. 246 b; *πῇ σοι δοκεῖ περὶ αὐτοῦ*; Phaed. 76 b; Folgde; *πῇ καὶ τί πρακτέον*, Pol. 11, 2, 6; *πῇ καὶ πῶς*, 8, 93, 2. — Ueber den Unterschied des *πῇ* in räumlicher Bdtg von *ποῖ* s. Herm. Eur. Herc. f. 1236 u. Reisig comm. crit. de Soph. O. C. 23.

πῇ, enklit. (von *κῃ*, Her.; dor. *πᾶ*), Indefinitum zum Vorigen, irgend wie, auf irgend eine Art od. Weise, *οὐδέ πῃ ἔστι*, es geht nicht an, Il. 6, 267 u. öfter; *οὕτω πῃ*, so etwa, 24, 737, u. so bei Folgdn; öfter bei Demonstrativen, *ταῦτά κῃ*, das etwa, dies ungefähr, Her. 5, 40; *οὐδέ πῃ μετέχει οὐσίας*, Plat. Parm. 163 d; *ἢ ἔχεις πῃ ἄλλῃ κάλλιον λέγειν*, auf eine andere Weise, Crat. 427 e; *εἴ πῃ ἔχετε ἄλλο τι φάναι*, wenn ihr etwa, Prot. 354 e; Phaedr. 272 c, wie Xen. Cyr. 5, 2, 26; *πῇ μὲν — πῇ*

Digitized by Google

δέ, theils — theils, An. 3, 1, 12; u. so auch Arist. u. Folgde (sollte richtiger πὴ μέν — πὴ δέ geschrieben sein, zum Unterschiede von dem Fragewort πῇ, Herm. Viger. p. 794); τῇδέ πη τοῖς πολεμίοις ἦν εὐχείρωτος, Pol. 4, 8, 6; Sp. — Seltner vom Raume, irgend wohin, Il. 3, 400 Od. 2, 127. 3, 251 u. sonst; auch irgendwo, 22, 25; in attischer Prosa scheint es in dieser Bdtg nicht vorzukommen.

πηγάζω, 1) quellen, aufquellen, zum Quell werden, πηγάζει τὸ διανγὲς ἐν ὄμμασι, Damochar. 4 (Plan. 310). — 2) transf., quellen lassen, wie eine Quelle fließen lassen, νᾶμα πηγάζει μέλισσα, Antiph. 29 (IX, 404) u. a. Sp., wie Nonn.; Hesych. erkl. ἀναβλύζω.

πηγαῖος, Eur. auch 2 Endgn, von, aus, bei der Quelle; ῥέος, Aesch. Ag. 875; πηγαῖον χέρνιβα, Eur. Alc. 99; πηγαίαις κόραις, Rhes. 929; ὕδατα πηγαῖα, Plat. Critia. 113 e, wie Pol. 10, 28, 3 u. Sp.

πηγαν-έλαιον, τό, Rautenöl, Alex. Trall.

πηγανιά, ἡ, ein Pflaster von Raute, sp. Medic.

πηγανίζω, der Raute ähneln, Dioscr.

πηγάνινος, aus Raute, von der Raute gemacht, sp. Medic.

πήγανον, τό, dim. von πήγανον, auch eine Art Gemüsepflanze mit fleischigen Blättern, Theophr.; Nic. Ther. 531 Al. 49.

πηγανίτης, ὁ, fem. πηγανῖτις, mit Raute bereitet, -οἶνος, mit Raute abgezogener Wein, Sp., wie Ath. III, 102; Geopon.

πηγανόεις, εσσα, εν, von Raute, Nic. Al. 154.

πήγανον, τό, Raute; Ar. Vesp. 480; Theophr. u. Sp.; bei Nic. ῥυτή, bah. lat. ruta; π. κηπευτόν, Gartenraute, π. ὀρεινόν, wilde Raute (wahrsch. von πήγνυμι, wegen der fetten, fleischigen Blätter).

πηγανό-σπερμον, τό, Rautensaamen, Geopon.

πηγαν-ώδης, ες, rautenförmig, rautenartig, Sp.

πηγάς, ἡ, alles dicht, fest, hart Gewordene, insbes. — a) = πάχνη, παγετός, gefrorener Thau, Reif, Hes. O. 507. — b) nach dem Regen trocken gewordenes, festes Erdreich, sc. γῆ, Hesych.; bah. auch ein Felsen, wie πάγος, Sp.

πηγασί-μαλλος, dichtwollig, mit dichtwolligem Vließe, ἄρνειός, Il. 3, 197; nach Eust. wollten es Andere „schwarzwollig" erklären.

πηγατός, ὁ, = παγετός, Dion. Per. 667.

πηγή, ἡ, Quell, Quelle, Hom., Hes., Tragg. u. in Prosa überall; τροφῆς, von der Milch, Plat. Menex. 237 c; bah. Alles, woraus Etwas in Menge od. Fülle hervorkommt, ἀργύρου, Aesch. Pers. 236, der auch πυρὸς πηγὴν κλοπαίαν, Prom. 110, πρὸς ἡλίου καίουσι πηγαῖς, 811 vrbdt; auch νῦν κακῶν ἔοικε πηγὴ πᾶσιν εὑρῆσθαι φίλοις, Pers. 729; also übh. Ursprung, Ursache; so Plat. τοῦτο πηγὴ καὶ ἀρχὴ κινήσεως, Phaedr. 245 c; πηγὴ πάντων τῶν νοσημάτων, Tim. 85 b; ἡδονῶν, Phil. 62 d; τοῦ φρονεῖν, Legg. VII, 808 d, u. öfter; τῶν καλῶν, Xen. Cyr. 7, 2, 13; τῆς κακοπραγμοσύνης, Pol. 18, 23, 3; τὴν ἀρχὴν ἔχει καὶ πηγὴν τῆς βεβαιώσεως ἐξ αἰσθήσεως, S. Emp. adv. log. 2, 356. — Bei den Tragg. oft übertr. von den Thränen, παρειὰν νοτίοις ἔτεγξα παγαῖς, Aesch. Prom. 401, κλαυμάτων πηγαὶ κατεσβήκασιν, Ag. 961, wie Soph. Ant. 797 Trach. 849; ἐξ ὀμμάτων πηγαὶ κατερῥώγασι, Eur. Alc. 1071. — Auch die Augenwinkel, aus denen die Thränen quellen, Hesych.

πηγίδιον, τό, wie πηγίον, dim. vom Folgen, Suid., wo πηγήδιον s. L.

πηγιμαῖος, vom, aus dem Quell, Sp., πηγημαῖος ist s. L.

πηγίον, τό, dim. von πηγή (?).

πῆγμα, τό, 1) das Zusammenbefestigte, Zusammengesetzte, Gerüst, Gestell u. dgl.; Sp.; auch übertr., ὄρκος πῆγμα γενναίως παγέν, Aesch. Ag. 1171. — 2) das fest, dicht Gewordene, das Gefrorne, das Geronnene, Arist. H. A. 3, 6; τῆς χόνος, Pol. 3, 55, 5; Sp.

πήγνῡμι, auch πηγνύω, fut. πήξω, aor. ἔπηξα, aor. pass. ἐπήχθην (πήχθεν, Il. 8, 298, Eur. Cycl. 302), häufiger ἐπάγην, u. fut. παγήσομαι, Theocr. 4, 22, perf. II. mit intransf. Bdtg πέπηγα, ein aor. med. ἐπηγόμην erst Sp., wie Aesop. S. auch πήσσω; — festmachen; — a) etwas Loses, Bewegliches befestigen, hineinstoßen, -stecken, -schlagen, wie einen Nagel, eine Stoßwaffe u. dgl.; auch aufstecken; -spießen, anheften u. dadurch befestigen, κεφαλὴν ἀνὰ σκολόπεσσι, den Kopf auf Pfähle stecken, Il. 18, 177; ὄμματα κατὰ χθονὸς πῆξαι, die Augen fest auf die Erde richten, 3, 217, wie intransf., πρὸς ἀστρονομίαν ὄμματα πέπηγεν, Plat. Rep. VII, 530 d; u. übertr., ἡ σοφία αὐτοῦ τούτῳ ἀρίσκεων πέπηγεν, ist fest nur darauf gerichtet, X, 605 a; κράτα πήξας' ἐπ' ἄκρον θῶσον, Eur. Bacch. 1139; u. pass., ἀμφὶ βουπόροισι πυχθέντας μέλη ὀβελοῖσι, Cycl. 301; so auch πέπηγε ἐν γῇ, das Schwert steckt fest in der Erde, Soph. Ai. 806. — b) einzelne Theile unter einander befestigen und zum Ganzen verbinden, zusammenfügen, zusammensetzen, bah. bauen, zimmern, νῆας πῆξαι, Il. 2, 664; auch im med., ἅμαξαν πήξασθαι, sich einen Wagen bauen, Hes. O. 457; νῆας, σκηνὰς πήξασθαι, sich Schiffe, Hütten bauen, 811; Her. 5, 83. 6, 12; u. pass., ψυχὴ καὶ σῶμα παγέν, Plat. Phaedr. 246 c; ὄρνις καλιὰν πήγνυται, der Vogel bau't sich sein Nest; auch παγάς, Netze zurecht machen und aufstellen, Xen. Cyr. 1, 6, 39; σκηνὰς πήξαντες, Zelte aufschlagen, Plat. Legg. VII, 817 c, wie Andoc. 4, 30; Pol. 6, 27, 2; σχεδίας, 3, 46, 1; übtr. ὅρους, Lycurg. 73; vgl. τοὺς κακῶς παγέντας ὄρκους, Eur. I. A. 395; εἰς ὅρος ἡμῖν παγήσατε, Thuc. 4, 92. — c) Weiches, Flüssiges fest, steif od. hart machen, gerinnen od. gefrieren lassen; θεὸς πήγνυσι δὲ πᾶν ῥεῖθρον, Aesch. Pers. 488; τοὺς ποταμοὺς ἔπηξεν, Ar. Ach. 139; ὅτι ψύχοιτό τε καὶ πήγνυτο (opt.), Plat. Phaed. 118 c; πηγνὺς τοὺς ἀνθρώπους, Xen. An. 4, 5, 3. 7, 4, 3; pass. fest, steif, hart werden, γοῦνα πήγνυται, die Glieder werden steif, erstarren, Il. 22, 453; u. im intransf. perfect.; τέτακ φόνος πέπηγεν, Aesch. Ch. 67; auch ἄρθρα πεπηγέ μου, Eur. Herc. f. 1395, die Glieder sind steif; πέπηγεν αὐτοῦ τὰ πολλά, Luc. D. Mar. 14, 3. Bei Antiphan. (Ath. VI, 224 c) ist πήγνυμαι „zu Stein werden", dem vorangehenden λίθινος γίγνομαι entsprechend. — Von der Milch, Diosc. u. a. Sp., γάλα πεπηγός, geronnene Milch; auch ἅλες πήγνυνται, das Salz wird fest, Her. 4, 53. — d) übtr., befestigen, feststehen, feststellen, Bestand geben, u. in den intransf. tempp. Bestand, Festigkeit bekommen haben, μὴ γὰρ ὡς θεῷ νομίζετ' ἐκείνῳ τὰ παρόντα

Digitized by Google

πεπηγέναι πράγματα ἀθάνατα, Dem. 4, 8, u. öfter, u. Sp.; διάνοια πεπηγυῖα καὶ ἀτολμος, Plut. Symp. 7, 10, 2.

πηγό-βρυτος, aus der Quelle sprudelnd, v. l. zu

πηγόῤῥυτος, aus der Quelle fließend, Orph. H. 82, 5.

πηγός, fest, feist, derb, gedrungen, dah. wohlgenährt, stark, kräftig; ἵπποι πηγοί, wohlgenährte, tüchtige Rosse, Il. 9, 124. 266; κῦμα πηγόν, eine dickangeschwollene, gewaltige Woge, Od. 5, 388. 23, 235, wofür sonst τρόφι u. τροφόεν κῦμα, auch von sp. D. nachgeahmt. — Auch hier erkl., wie in πηγεσίμαλλος, einige alte Ausleger πηγός durch „schwarz", Lycophr. dagegen durch „weiß", weil der Reif, πάγος, weiß sei, daher er 336 πλόκαμος πηγός für „weiße Locke" sagt. Vgl. noch Strat. com. bei Ath. IX, 383 a, wo Einer für „Salz" sagt πηγὸς πάροστι (s. πήγνυμι), der Andere erwidert πηγός; οὐχὶ λευκὰ σὺ ἐρεῖς.

πηγυλίς, ἡ, reifig, eisig, mit Reif, Frost verbunden, dah. eiskalt; νύξ, Od. 14, 476; ἀϋτμή, Ap. Rh. 2, 737, Schol. παγετώδης καὶ ψυχρά. — Als subst., Reif, Frost, wie πάγος, πηγάς, Alciphr. 1, 23, Menaes Rom. (IX, 384); und im plur. Schneeflocken, Orph.

πηδάλιον, τό (vgl. πηδόν), das Steuerruder, weil sein unterer Theil breit wie ein Fuß ausläuft; αὐτὰρ ὁ πηδαλίῳ ἰθύνετο, Od. 5, 270, u. öfter; Hes. O. 49; ὃς ἐπὶ κώπῃ πηδαλίῳ τε ἵζει, Eur. Alc. 442; Her. u. Folgde. Das obere Ende mit dem Handgriff hieß οἴαξ, οἷον πηδαλίων οἴακος ἀφέμενος, Plat. Polit. 272 e; das Schiff hatte zwei Steuerruder, an jeder Seite eins, die aber doch von einem Manne vermittelst eines Querholzes, das beide verband, regiert wurden. — Uebertr., ἱππικά, vom Zügel, Aesch. Spt. 188; πηδάλια ζεύγλαισι παρακαθίστο, Eur. Hel. 1552.

πηδαλιο-υχέω, das Steuerruder halten u. führen, das Schiff lenken, VLL. u. Sp.

πηδαλιο-υχία, ἡ, das Halten des Steuerruders u. Lenken, Sp.

πηδαλιο-ῦχος, das Steuerruder haltend u. führend, der Steuermann, Philo.

πηδαλί-ώδης, ες, von der Art, Gestalt des Steuerruders (?).

πηδαλιωτός, ein πηδάλιον habend, von der Gestalt eines Steuerruders, Arist. categ. 7.

πηδάω, ion. πηδέω, Her. 8, 118, fut. πηδήσομαι, springen, hüpfen; ποσσὶν ἐπήδα, Il. 21, 269; auch übertr. von leblosen Dingen, οὐκ ὄφρα χερὸς ἄπο στιβαρῆς ἄλιον πηδήσας ἄκοντα, daß der Wurfspieß vergeblich aus der Hand gefahren, 14, 455; εἰς ναυτικὰ σκάφη, Soph. Ai. 1258, der es auch c. accus. verbdt, εἰσόδων μόνον πηδῶντα πεδία, 30, durch die Ebene springen; u. übertr., τίς ὁ πηδήσας μείζονα δαίμων τῶν μακίστων πρὸς σῇ δυσδαίμονι μοίρᾳ, O. R. 1300; πηδᾶν δυστυχῆ πηδήματα, Eur. Or. 263; Andr. 1140; λαιψηρὰ πηδᾷ, Ion 717; auch τροχοὶ ἐπήδων, Bacch. 1092; vom Herzen, schlagen, klopfen, Ar. Nub. 1374, wie Plat. Conv. 215 e; πηδῶσα οἷον τὰ σφύζοντα, Phaedr. 251 d; Xen. u. Folgde überall.

πηδημόν, ὁ, das Springen, Hüpfen; das Schlagen des Herzens, der Adern, der Pulsschlag, φλεβῶν, Hippocr.

πήδημα, τό, der Sprung; πήδ. κοῦφον ἐκ νεὼς ἐφήλατο, Aesch. Pers. 297; πήδημ' ὀρούσας, Ag. 800; Soph. Ai. 820; πήδημ' εἰς Ἅιδου πικρόν, Eur. Hipp. 829; der Schlag des Herzens, der Adern, das Herzklopfen, ὡς τὸ μέλλον καρδίας πήδημ' ἔχει, Eur. El. 861; u. in späterer Prosa, wie Luc. de salt. 84, Plut. u. A.

πήδησις, ἡ, das Springen, Hüpfen; das Schlagen des Herzens, des Pulses, τῆς καρδίας, Plat. Tim. 70 c; Legg. VII, 791 a; Plut. u. a. Sp.

πηδητής, ὁ, der Springer, Hüpfer, Tänzer (?).

πηδητικός, zum Springen, Tanzen gehörig, geneigt, springend, tanzend; Arist. part. an. 4, 6; Schol. Ar. Equ. 753 u. a. Sp.; πηδητικώτατος τῶν Σατύρων, Luc. bis accus. 10.

πήδινος, s. Folgde.

πηδόν, τό, oder nach Andern πηδός, das untere, flach u. breit auslaufende Ende des Ruders, das Ruderblatt, sonst πλάτη, im Gegs zum Rudergriffe, οἰαξ, übh. das Ruder, ἀναῤῥιπτεῖν ἅλα πηδῷ Od. 7, 328. 13, 78, u. sp. D., wie Arat. Phaen. 155, wo es deutlich neutr. ist; auch das Steuerruder. — Die Unterscheidung πηδόν = κώπη, πηδός = πλάτη ist unhaltbar; es hängt übrigens mit πέζα, πέδον, πούς, ποδός zusammen; einige alte Erkl. aber nahmen dazu eine eigene Holzart πῆδος an, weil die Gallier die Tanne pados oder pades genannt hätten, und lasen so auch Il. 5, 838 πήδινος für φήγινος. Vgl. πάδος.

πῆδος, ὁ, od. ἡ, angeblich eine Baumart, s. Vor.

πηκτή, ἡ, dor. πακτίς, s. πηκτός.

πηκτικός, zum Verdicken, Gerinnen, Gefrierenmachen gehörig, geschickt, Theophr.

πηκτίς, ἡ (eigent. adj. fem. zu πηκτός, verdickt, geronnen, gefroren), ein altes, bes. den Lydern eignes, harfenähnliches Tonwerkzeug mit 20 Saiten, auch μάγαδις genannt; Her. 1, 17; Plat. Rep. III, 399 c; Ath. XIV, 635 e, Soph. fr. 227. 361 citirt; im plur., Ar. Theam. 1217; κατὰ πηκτίδων ἀθύρειν, Anacr. 41, 10. Nach Ath. a. a. O. hatte schon Terpander bei lydischen Gastmählern sie gehört u. Sappho zuerst unter den Griechen davon Anwendung gemacht. Unter ausländischen Instrumenten zählt sie auf Aristoxen. bei Ath. IV, 182 f, der auch an der ersteren Stelle bemerkt, daß sie ohne Plektrum mit den Fingern gespielt wurde. — Es bedeutet auch eine aus mehreren Röhren zusammengesetzte Flöte, σῦριγξ, Agath. 45 (Plan. 244). — Nach den VLL. auch ein Messer, und das Lab, welches die Milch gerinnen macht.

πηκτός, 1) aus mehreren Stücken, Theilen zusammengesetzt, zusammengefügt, fest verbunden; ἄρτρον, Il. 10, 353. 13, 703 Od. 13, 32 Hes. O. 435, weil er aus drei verschiedenen Hölzern zusammengesetzt war; vgl. Voß Virg. Georg. I, 169 p. 97; ἕδος, ein aus mehreren Stücken zusammengesetzter Stuhl, H. h. Cer. 196; u. so bes. von Holzarbeiten, κλίμακες, Eur. Phoen. 498; πηκτὰ δωμάτων, Ar. Ach. 455, was der Schol. durch θύρας erklärt, wie τὰ πακτὰ τῶν δωμάτων Eur. bei Poll. 10, 27. — Ἡ πηκτή, ein aufgestelltes Netz od. ein Stellbauer zum Vogelfangen, Ar. Av. 528; VLL. — 2) fest geworden, derb, hart, im Gegs zum Weichen und Flüssigen; γάλα, geronnene Milch, Eur. Cycl. 189; ἡ πηκτή, dor. πακτά, aus geronnener Milch gepreßter Käse, Theocr. 11, 20; ἅλς πηκτός, fest gewordenes Salz, Nic. Al. 518, VLL. — Auch durch Kälte erstarrt, gefroren. — 3) hineingesteckt, darin befestigt, ἐν χθονὶ

Digitized by Google

πηκτὸν ἔγχος, Soph. Ai. 907. — Hesych. erklärt auch πηκτά, σάκρυα, παρὰ τὸ πεπηγέναι ὡς ἐπ πηγῆς ῥέοντα.

πηλαῖος, 1) von Lehm, Thon gemacht, πλίνθος, Maneth. 4, 292. — 2) ὁ π., eine Fischart.

πηλακίζω, mit Koth bewerfen, beschimpfen, Sp.; gebräuchlicher im compos. προπ.

πηλακισμός, ὁ, = dem gebräuchlichern προπηλακισμός, E. M. 669, 49.

πηλαμίς, ἡ, = πηλαμύς, Schaef. Greg. p. 541.

πηλαμυδεία, ἡ, der Fang der πηλαμύς, Strab. 12, 3, 19, v. l. πηλαμυσία.

πηλαμυδεῖον, τό, od. πηλαμύδιον, Ort, wo man den Fisch πηλαμύς fängt, zubereitet oder einsalzt, Strab. 12, 3, 11, codd. πηλαμύσια.

πηλαμύδιον, τό, dim. von πηλαμύς, s. das Vor.

πηλαμύς, ύδος, ἡ, auch πηλαμίς, eine Art Thunfisch, die auch unter den Namen κορδύλη, κύβιον u. ὄρκυνος vorkommt, in Marseille noch jetzt palamyde genannt; Soph. frg. 446; Ath. VII, 319 a u. öfter; Arist. H. A. 6, 17; Ael.

πήλαξ, ακος, ὁ, ein Schmutzfinke, VLL. leiten davon πηλακίζω ab.

πήληξ, ηκος, ἡ, der Helm; Hom. ἀμφὶ δέ οἱ κροτάφοισι φαεινὴ σείετο πήληξ, Il. 13, 805, vgl. 15, 608. 16, 105; ἤμυσε κάρη πήληκι βαρυνθέν, 8, 308; ἱππόκομος, 16, 797; Ar. Ran. 1085. Entweder von πάλλω, wegen der stets nickenden Bewegung des Helmbusches, oder nach Andern von πηλός, verwandt mit πέλις, πέλυξ, pelvis, Becken, Pickelhaube.

πηλίκος, wie groß? wie stark? übh. quantus (Nicom. arithm. 1, 2 unterscheidet es von πόσος u. bezeichnet damit die geometrische Größe, μέγεθος, wie mit πόσος die arithmetische, πλῆθος); πηλίκη τις ἐστιν γραμμή, Plat. Men. 82 d; χωρίον, 85 a; πόσα καὶ πηλίκα, Pol. 1, 2, 8; Sp.; τὸ πηλίκον οὔνομα, Diod. 11 (VII, 235). Auch vom Alter, Arist.

πηλικότης, ητος, ἡ, Größe, Alter, übh. Quantität; Nicom. ar. 1, 2; Quinctil. 7, 4, 16.

πήλινος, von Thon, Lehm gemacht, thönern, lehmern; Dem. 4, 26; ἔργα, Luc. Prom. 1.

πηλο-βάτης, ὁ, Kothtreter, komischer Froschname in der Batrach. 284.

πηλό-γονος, aus Thon, Lehm, Koth entstanden; bei Callim. Iov. 3 heißen die Giganten πηλόγονοι, wie sonst γηγενεῖς, Erdgeborne, wofür man nicht mit Hesych. u. dem E. M. Πηλάγονοι od. Πηλαγόνες, die aus Pelagonia, zu schreiben braucht, Lob. Phryn. p. 658.

πηλο-δομέω, aus Lehm, Koth bauen; χελιδόνες, Satyr. 5 (X, 5); M. Arg. 24 (X, 4).

πηλο-δόμος, aus Lehm bauend; — πηλόδομος, aus Lehm gebau't, τοῖχος Agath. 52 (IX, 662).

πηλο-εργίη, ἡ, ion. statt πηλουργία (?).

πηλο-πατέω, Lehm treten, Schol. Ar. Pax 1148.

πηλο-πατίδες, αἱ, Lehmtreter, ἀρβύλαι, eine Art dickbesohlter Schuhe oder Stiefel, Hippocr.

πηλο-πλάθος, Thon, Lehm formend, aus Lehm, Thon bildend, irdene Waaren verfertigend, Luc. Prom. 1.

πηλό-πλαστος, aus Thon, Lehm gebildet, σπέρμα, Aesch. frg. 380.

πηλο-ποιέω, Koth, Schmutz machen, Lycophr. 473.

πηλο-ποιητικός, ἡ, όν, = Folgdm, Sp., jw.

πηλο-ποικός, ἡ, όν, zum πηλοποιός gehörig, geschickt, Sp., s. Lob. Phryn. 520.

πηλο-ποιός, 1) Koth, Schmutz machend. — 2) = πηλοπλάθος, Sp., jw.

πηλός, ὁ (palus), auch bei den Doriern unverändert πηλός, Thon, Lehm, aus dem der Maurer u. Töpfer arbeitet; latum; Her. 2, 136; auch erweichter Schlamm, Koth, Morast, 4, 28; ἔξω κομίζων ὀλεθρίου πηλοῦ πόδα, Aesch. Ch. 686, der auch den Staub nennt πηλοῦ κάσις, Ag. 481; Soph. frg. 432; Ar. Vesp. 248. 257; in Att. Prosa: πηλὸς ὁ τῶν χυτρίων, Plat. Theaet. 147 a; auch ὑγρός, Phaed. 111 d; καὶ ῥύπος, Parm. 130 c; Folgde, wie Pol.; auch im plur., 3, 79, 9. — Die Weinhefe, der Bodensatz, Soph. fr. 928; s. die Erklärer zu Ath. IX, 383 c; bei sehr späten Dichtern gradezu = οἶνος, Tryphiod. 349, vgl. Wernicke. — Eust. führt auch ἡ πηλός an.

πηλό-τροφος, in Koth, Schlamm od. weichem Boden gezogen, Opp. Cyn. 1, 288.

πηλο-υργία, ἡ, ion. πηλοεργίη, die Arbeit, das Gewerbe des πηλουργός, Sp.

πηλο-υργός, in Thon, Lehm arbeitend, Sp., wie Luc. Prom. 2.

πηλο-φορέω, Lehm, Koth tragen, Ar. Av. 1142 Eccl. 310.

πηλο-φόρος, Lehm, Koth tragend, Suid. erkl. χειροτέχναι, μισθωτοί.

πηλό-χυτος, aus Lehm gegossen, geformt, θάλαμοι χελιδόνος, Theaet. Schol. 2 (X, 16).

πηλόω, zu Lehm, Koth, Schlamm machen, damit beschmieren, Sp.; pass., Plut. de vit. aer. al. 7; Luc. Anach. 6.

πηλύνω, = Vorigem (?).

πηλυξ, = ῥαγάς, Riß, Spalt, Gramm.

πηλ-ώδης, ες, thon- od. lehmartig, kothig; Thuc. 6, 101; καὶ θολερός, Plat. Phaed. 113 b; Sp.

πηλώσεις, poet. statt. πηλώδης; Opp. Hal. 4, 520; Nonn. D. 2, 59.

πήλωσις, ἡ, das sich im Kothe wälzen, Plut. de superst. 3.

πῆμα, τό, Leid, Unglück, Unheil; oft bei Hom. u. Hes.; auch κακὸν πῆμα, Od. 5, 179; πῆμα κακοῦ, 3, 152; πῆμα δύης, 14, 338; τὸ πῆμα τῆς νόσου, Soph. Phil. 754, u. öfter; μὴ πλέον τὸ πῆμα τῆς ἄτης τίθει, Ai. 356; τὰ τοῦδε πενθεῖν πήματα, O. C. 748; Eur. oft; Ar. u. in später Prosa.

πημαίνω, fut. πημανῶ, auch in activ. Bdtg πημανοῦμαι, Ar. Ach. 842 (Schol. βλάψει, ἀνιήσει), das aber auch passiv. gebraucht ist, Soph. Ai. 1134; — in Leid bringen, verletzen, beschädigen, verderben; absolut, Hom. ὀππότεροι πρότεροι ὑπὲρ ὅρκια πημήνειαν, wider den Eid fehlen, Unheil stiften, Il. 3, 299; u. c. accus., Τρῶάς τε καὶ Ἕκτορα, 15, 42; εἴ με πημανεῖς τι, Soph. Ai. 1293; ὅτι σὲ κἀμὲ πημανεῖ, Eur. I. A. 525; τοὺς αἰσίους πήμαινε, Archil. 4; u. in Prosa: τὴν γῆν, Her. 9, 13; εἴ τίς τοι τὰ πημαίνει, Plat. Legg. IX, 862 a; ἐχθρὸν πημῆναι, Rep. II, 364 c; Folgde; πημαίνει τὰ ὄμματα ὑγρότης, Arist. probl. 31, 5, v. l. λυμαίνει. — Pass., Nachtheil, Schaden, Leid erhalten, erfahren; οὐδέ τις οὖν μοι νηῶν πημάνθη, Od. 14, 255; 8, 563; πάπταινε δ' αὐτός, μή τι πημανθῇς ὀΐῳ, Aesch. Prom. 334; εἰ γὰρ ποιήσεις, ἴσθι πημανούμενος, Soph. Ai. 1134; τῷ πημανθέντι, Plat.

Digitized by Google

Legg. XI, 933 e; Folgde. — Auch med., δρκια πεπήνασθαι, seinen eigenen Eid verletzen, Qu. Sm. 13, 379.

πήμανσις, ἡ, das Verletzen, Beschädigen (?).

πημαντός, verletzbar; beschädigt, verletzt; Sp.

πημονή, ἡ, poet. statt πῆμα; oft bei Tragg., sing. u. plur., z. B. τοιαῖσδε πημοναῖσι κάμπτομαι Aesch. Prom. 237, ὅμως δ' ἀνάγκη πημονὰς βροτοῖς φέρειν Pers. 285, πημονὰς εὖχον λαβεῖν Soph. Trach. 1179, u. öfter, wie Eur., ἐμοὶ χρῆν πημονὰν γενέσθαι Hec. 630. In Prosa Thuc. 5, 18 in einem Dokumente.

πῆμος, Fragepartikel, wann? Hesych. Vgl. ἦμος und τῆμος.

πημοσύνη, ἡ, = πημονή, πῆμα, Aesch. Prom. 1060, im plur.; vgl. Valck. Diatr. 26.

πήμων, ον, schädlich, Leid zufügend, Orph. H. 1, 31. Vgl. ἀπήμων.

πηνάω, = πηνίζω, Phot.

πήναον, τό, = πήνιον, Hesych.

πηνέλοψ, οπος, ὁ bei Schol. Ar. Av. 1302, ἡ Ibyc. 13, eine bunte, purpurstreifige Entenart; Ar. Av. 298. 1302; Arist. H. A. 8, 5; vgl. Tzetz. Lycophr. 792.

πήνη, ἡ, wie πῆνος, der auf die Spule gezogene Faden des Einschlags; ἐν δαιδαλέαισι ἀνθοκρόκοισι πήναις, Eur. Hec. 471; Ion 197; gebräuchlicher in der Diminutivform πηνίον.

πηνήκη, ἡ, s. πηνίκη.

πηνῆτις, ιδος, ἡ, dor. πανᾶτις, Beiname der Athene, die Weberinn, Gramm.

πηνίζω u. **πηνίζομαι**, das Garn zum Einschlage abhaspeln und aufwickeln, dah. weben, haspeln, spulen, πᾱνίσθεται Theocr. 18, 32, Poll.

πηνίκα, adv., wie an der Zeit? bei den Att. immer in Beziehung auf eine bestimmte Tageszeit, Morgen, Mittag, Abend; πηνίκ' ἐστὶ τῆς ἡμέρας; Ar. Av. 1498; Eccl. 827; Plat. Crit. A. πηνίκα μάλιστα; Folgde, z. B. Luc. soloec. 5; Phryn. p. 49 πηνίκα μὴ εἶπῃς ἀντὶ τοῦ πότε· ἔστι γὰρ ὥρας σηλωτικόν, wo Lob. zu vergleichen.

πηνίκη, ἡ, jetzt meist πηνήκη geschrieben (scheint nur andere Form von φενάκη), eigtl. Betrug, Täuschung (s. die Ableitungen), falsches Haar, Perücke; τὴν πηνήκην ἐπέθετο, Luc. D. Mer. 12, 5, vgl. 5, 3. 11, 4; so auch Poll. 2, 30. 10, 170 u. Zonar.

πηνικίζω, wie φενακίζω, täuschen, betrügen, anführen, äffen, VLL., s. compp.

πηνίκισμα, τό, Täuschung, Betrug (?).

πηνίον, τό, 1) Diminutivform von πῆνος oder πήνη, der auf die Spule gewickelte Faden des Einschlags; Il. 23, 762, wo es Andere für die Spule oder Spindel selbst erklärten; sp. D., wie Nicarch. 10 (VI, 285). — 2) ein Insect; Ath. XV, 667 f; Arist. H. A. 5, 19, zu den κώνωπες gerechnet.

πήνισμα, τό, das aufgehaspelte, aufgespulte Garn des Einschlags, das daraus gemachte Gewebe; ἱστότονα, vom Spinngewebe, Ar. Ran. 1311; πηνίσματα κρούειν, weben, Ep. ad. 82 (VI, 283).

πηνο-ειδής, ές, fadenartig, Paus. bei Eust. 884, 17.

πῆνος, ὁ, wie πήνη, der auf die Spule gewickelte Faden des Einschlags, Eintrags, VLL.; gebräuchlicher ist jedoch πηνίον; die Alten schwanken in der Ableitung von Πάν u. πένομαι, vgl. panaus.

πήνω, = πηνίζω, Gramm. (?).

πηξι-θάλαττα, ἡ, die das Meer gefrieren Machende, B. A. 61.

πῆξις, ἡ, das Befestigen durch Hineinstecken, das Einsetzen; das Zusammenfügen, Zusammensetzen, Verbinden, τῶν ὑγρωμάτων, Plat. Polit. 280 d; das Festmachen, Verhärten, bes. Gerinnen-, Gefrierenmachen, Phil. 32 a; Arist. meteor. 4, 5.

πηός, ὁ, dor. πᾱός, der Verwandte, bes. durch Heirath, der Verschwägerte, vgl. Valck. Phoen. 431; Il. 3, 163, ὄφρα ἴδῃς πρότερόν τε πόσιν, πηούς τε φίλους τε, wie Od. 10, 441 u. Hes. O. 343; das dor. παός ging auch in die gewöhnliche Sprache über. Nach der gewöhnlichen Ableitung von πέπᾱμαι, da die πηοί sind ἐπίκτητοι συγγενεῖς, Callicrat. bei Stob. Floril. 85, 16; vgl. Eur. Andr. 641.

πηοσύνη, ἡ, Verwandtschaft, bes. durch Verschwägerung, Ap. Rh. 1, 48.

πήρα, ἡ, ion. πήρη, Reisesack, Brotsack, Ränzel, pera, von Leder u. an einem Riemen über die Schultern gehängt; Od. öfter; Ar. Plut. 298; στεοδόκος, σπερμολόγος, zum Säen, Antiphil. 4 Philp. 14 (VI, 95. 104); ἄρτων, Ath. XII, 422; a. Sp.

πηρίδιον, τό, dim. vom Vorigen, Ar. Nub. 921.

πηρίν, ὁ, auch **πηρίς**, ῖνος, ἡ, Saamenbeutel, Hodensack mit den Hoden, Nic. Th. 583; vgl. E. M. 671, 3 u. περίναιος, περίνεος.

πηρό-δετος, den Ränzel bindend oder an den Ränzel gebunden, ἱμάς, Antp. Sid. 96 (IX, 150).

πηρο-μελής, ές, an den Gliedern gelähmt, verstümmelt, D. L. 5, 40, im Ggstz von ἄπηρος.

πηρός, an irgend einem Gliede gelähmt, verstümmelt, gebrechlich, debilis; bes. von Schwäche der Sinnenwerkzeuge, blind, Il. 2, 599 (Schol. ὁ κατά τι μέρος τοῦ σώματος βεβλαμμένος); u. so bei Sp., z. B. S. Emp. oft, vgl. VLL.; nach Hesych. auch = stumm; u. übertr., βεβλαμμένος τὴν διάνοιαν, stumpf-, blödsinnig, oft in der Anth.

πηρο-φόρος, den Ränzel tragend.

πηρόω, lähmen, verletzen, verstümmeln; κἂν τὸ πηρώσω γέ σοι τὸν παῖδα τύπτων, Ar. Ran. 622; τὴν ἐρωτικήν μοι τέχνην μήτε ἀφέλῃ μήτε πηρώσῃς δ' ὀργήν, Plat. Phaedr. 257 a; bes. an den Gliedern od. Sinnenwerkzeugen verletzen, blenden u. dgl., τὸ σκέλος πεπηρωμένος, Dem. 18, 67, wie γυῖα πηρωθεῖς Jac. A. P. p. 147; τὸν βλέποντα ὑπὸ τοῦ πεπηρωμένου ὁδηγεῖσθαι, S. Emp. adv. math. 32; auch übertr., πεπηρωμένος πρὸς ἀρετήν, Arist. eth. Nic. 1, 9, 4; πεπήρωται πρὸς γνῶσιν, S. Emp. adv. log. 1, 55.

πήρωμα, τό, eine Lähmung, Verstümmelung an den Gliedern oder Sinnenwerkzeugen, Arist. metaph. 6, 9.

πηρ-άνυμος, nach dem Ränzel benannt, Schol. Lycophr. 183.

πήρωσις, ἡ, die Beschädigung, Verstümmelung an den Gliedern und Sinnenwerkzeugen; ἐκ τραυμάτων, Plat. Legg. IX, 874 e; σωμάτων νοσήματα καὶ πηρώσεις, XI, 925 e; Arist. u. Sp., bes. Blindheit, Luc. dom. 29; ὀφθαλμῶν, D. Mar. 2, 4.

πῆς, ὁ, böot. = παῖς, Arcad. 126, 7.

πῆσις, ἡ, späte Form statt πεῖσις, bei Sext. Emp. l. d.

πήσσω, attisch -ττω, = πήγνυμι; πηλόν, S. Emp. adv. phys. 1, 217; Diosc. u. a. Sp. S. περιπ.

πητύα, ἡ, = πυτία, fehr zw. L.

Digitized by Google

πηχίσκος, ό, ein Stück Holz von der Länge eines πῆχυς, Suid.

πήχισμα, τό, Länge einer Elle, Sp.

πηχισμός, ό, das Messen mit der Elle, Schol. Nic. Th. 42.

πηχαῖος, von der Länge eines πῆχυς, ellenlang; Her. 8, 55; Plat. Phaed. 96 e; Pol. 6, 23, 12; Schol. Il. 3, 6 u. a. Sp.

πήχιος, auch πήχυος, = Vorigem; πήχιος χρόνος, von einer kurzen Zeit, „eine Spanne Zeit" sagen wir, Mimn. frg. 2; nicht πηχύϊος, s. Lob. Phryn. p. 494.

πηχύ-αλες ἱμάτιον, τό, ion. statt παραλουργές, Poll. 7, 53.

πηχύνω, auf den Arm geben, πηχύνομαι, auf den Arm, in die Arme nehmen, umarmen; πηχύναντό σε χέρσσι, Rhian. 5 (XII, 121); Opp. H. 2, 486; τινὰ ἀγοστῷ, Nonn. D. 8, 187. 19, 95 u. öfter; auch Ap. Rh. 4, 972, ἀργύρεον χαῖον παλάμῃ ἔνι πηχύνουσα, erkl. der Schol. τῷ πήχει τῆς χειρὸς προσηρτημένια.

πῆχυς, ὁ, gen. πήχεως, u. plur. πήχεων, erst spät zusammengezogen πηχῶν, Lob. Phryn. 246, steht aber noch Xen. An. 4, 7, 16, — der Unterarm von der Handwurzel bis zum Armgelenk, der Ellenbogen, poet. auch der ganze Arm; ἀμφὶ δὲ ὧν φίλον υἱὸν ἐχέυατο πήχεε λευκώ, Il. 5, 314, vgl. Od. 17, 38. 23, 240; λευκὸν ἐμβαλοῦσα πῆχυν στέρνοις, Eur. Or. 1466; Heracl. 728; τά τε τῶν βραχιόνων ὀστᾶ καὶ τὰ τῶν πήχεων, Plat. Tim. 75 a. — Am Bogen, der Bug in der Mitte zwischen den beiden Enden, der eine Art Griff bildete und beim Spannen zusammengezogen wurde, τόν ῥ' (ὀϊστόν) ἐπὶ πήχει ἐλών, ἕλκεν νευρήν, Od. 21, 419, ὁ δὲ τόξου πήχυν ἀνέλκεν, Il. 11, 375. 13, 583, wo man es auch = κέρατα erklärt. — Bei der Lyra sind πήχεις die beiden gebogenen Enden od. Griffe, zwischen denen der Steg angebracht ist, Her. 4, 192, Luc. D. D. 7, 4; der Steg selbst, Artemo bei Ath. XIV, 637 d; vgl. Hesych. u. Phot. — An der Wage, der Wagebalken, = ζυγός. — Auch das Richtscheit, ἀκαμπής, Leon. Tar. 28 (VI, 204). — Als Längenmaaß ist es die Weite von der Spitze des Ellenbogens bis zu der des Mittelfingers, Elle, ursprünglich 24 δακτύλους, $1\frac{1}{2}$ Fuß enthaltend, Her. 2, 175, der 1, 178 unterscheidet πῆχυς βασιλήϊος u. μέτριος, so daß der erstere um 3 δακτύλους größer ist als der letztere, welchem ὁ κοινός oder ἰδιωτικός entspricht, der auch der asiatische, samische, ägyptische heißt; vgl. Her. 2, 149. 168. Später = 2 Fuß entsprach er unserer Elle; aber bei Vermessung des Holzes und der Steine, πῆχυς τοῦ πριστικοῦ ξύλου u. λιθικός, ist er immer $1\frac{1}{2}$ Fuß gerechnet. — Ar. sagt übertr. καὶ κανόνας ἐξοίσουσι καὶ πήχεις ἐπῶν, Ran. 798. — Bei Sp. auch das gebogene Ende, der Winkel, Paul. Sil. ecphr. 1, 16.

πιάζω, dor. statt πιέζω; πιάξας, Theocr. 4, 35; Nic. Al. 224; auch N. T., in der Bdtg fangen, fassen.

πίαίνω, fett machen, mästen; ἡ γῆ τἀμὰ πιαίνει βοτά, Eur. Cycl. 332; Plat. Legg. VII, 807 a u. Sp., wie Pol. 34, 2, 15; auch = den Erdboden fett machen, ihn düngen, befruchten, sowohl vom Miste, als von den Bewässerungen übertretender Ströme; u. übertr., ἔγωγε μὲν δὴ τήνδε πιαίνω χθόνα, Aesch. Spt. 569; übtr., vermehren, vergrößern, verstärken, Pind. πλοῦτον, P. 4, 150; auch ἔχθεσιν πιαινόμενον, P. 2, 58, der sich daran freu't; vgl. Aesch. ἡ σ' ἐπιλανέν τις ἵπτερος φάτις, Ag. 267; med., πιαίνου μιαίνων τὴν δίκην, Ag. 1654; εὖ γὰρ πιαίνει ταῦτα μυχοὺς πόλεως, Xenophan. Col. bei Ath. X, 414 c; auch λόγοις, was B. A. 51, 6 durch παραμυθεῖσθαι erkl. wird. — Opp. Hal. 5, 372 sagt von Fischen ἣν φρένα πιαίνοντες, u. 5, 620 πιαίνων ἐς ἄεθλα μέλος αὐδῆς, statt γυμνάζων, παρασκευάζων; von Küssen, πιαίνων μάστακα, Agath. 8 (V, 294); — πεπίασμαι steht Ael. H. A. 13, 25.

πῖαλέος, poet. = πίων; πόσις, Nic. Al. 360; Heliod. bei Stob. Fl. 100, 6; χίμαρος, Gaetul. 3 (VI, 190); φοῖς, Phani. 5 (VI, 299).

πίαλος, = πιαλέος, Hipp.; aber nach Hesych. παράλευκος, weißlich.

πιάλλω, = πιαίνω; den aor. πιῆλαι hat Hesych.

πιαντήριος, zum Fettmachen, Mästen, Düngen gehörig, geschickt, Hippocr.

πιαντικός, = Vorigem, Apoll. Lex.

πίαρ, τό, nur nom. u. accus., Fett, Talg, Schmalz; βοῶν, Il. 11, 550. 17, 659; auch ἐλαίης, Ap. Rh. 4, 1133; der Milch, Sol. bei Plut. Sol. 16; übh. das Fetteste, Beste, H. h. Ven. 30; auch Fruchtbarkeit, ἀρούρης, Crinag. 23 (IX, 555). — Als adj. neutr. = πῖον, fett, fruchtbar, μᾶλα πίαρ ὑπ' οὐδας, Od. 4, 135, h. Apoll. 60, wo Buttmann Lexil. II p. 47 ff. es auch substantivisch erklärt, indem er πίαρ ὑπ' οὐδας schreibt, Fett, Fruchtbarkeit erstreckt sich unter dem Boden hin, wo man freilich ὑπ' οὐδει erwarten sollte. Vgl. man πίειρα, so ist wahrscheinlich ein altes adj. πῖαρ anzunehmen, dessen neutr. die Bdtg eines subst. annahm.

πίαρός, fett, feist, fruchtbar, wie πίων, Sp.

πίασμα, τό, das, was fett, fruchtbar macht, Dung, πεδίον Ἀσωπὸς ἀρδει, φίλον πίασμα Βοιωτῶν χθονί, Aesch. Pers. 792.

πίασμα, τό, dor. statt πίεσμα, δακτύλου Eubul. bei Ath. III, 108 c.

πίασμός, ὁ, 1) das Fettmachen, Mästen, Düngen. — 2) das Fett, Ael. H. A. 13, 25.

πιαστήριος, = πιεστήριος, Sp.

πιατήριος, = Vorigem, Heliodor.

πίγγαλος, ὁ, bei Hesych. σαῦρος, χαλκὶς erklärt, vgl. πίνδαλος.

πίδακῆτις, ἡ, am Quell wachsend, von der Quelle kommend, Sp.

πίδακόεις, εσσα, εν, quellig, quellreich, λιβάς, Eur. Andr. 116.

πίδακ-όδης, ες, quellenreich; τόπος, Plut. Aemil. 14; σάρξ, das quellige, an Saftgefäßen reiche Fleisch der Brust, de amor. prol. 3.

πίδαξ, ακος, ἡ, Quell, Quelle; Il. 16, 825; ὀρεσιᾶν πιδάκων ἐν ῥοαῖς, Eur. Andr. 284; sp. D., wie πίδακα βαιοῦ βαγὸς ἔχω, Apollds. 5 (VI, 238); Her. 4, 198, Quellwasser.

πίδάω, = πιδύω, sehr jw.

πιδήεις, εσσα, εν, wie πιδακόεις, quellig, quellenreich, Il. 11, 183, Ἴδη.

πίδήσις, = πιδήεις, jw.

πιδύω, aufquellen, durchquellen u. durchsintern lassen; πιδυούσης εἰς ἓν τῆς γῆς τὰς ἀρχὰς τῶν ποταμῶν, Arist. meteorl. 1, 13, 5; gew. im med. hervorquellen, sprudeln, αἷμα δοὺξ ῥινῶν τε καὶ αὐχένος πιδύεται, Nic. Ther. 302, Schol. πηδᾷ.

Digitized by Google

Die Gramm. haben auch πηδύω u. leiten es falsch von πηδάω ab.

πιεζέω, seltene Nebenform von πιέζω; χερσὶ στιβαρῇσι πιέζεσιν, Od. 12, 174. 196; Her. πιεζευμένος statt πιεζούμενος, 3, 146. 6, 108. 8, 142; πιεζοῦντος, Plut. Thes. 6; ἐπιεζοῦντο καὶ κατεβαροῦντο τῇ μάχῃ, Pol. 11, 33, 3.

πίζω, dor. πιάζω, πιάξας Theocr. 4, 35, bei Sp., wie N. T., auch πιάσας, ἐπιάσθη, ion. im pass. πεπίεγμαι, ἐπιέχθην, Hippocr.; s. auch das Vor.; — drücken, festdrücken, festhalten, zwängen; χειρὶ δ' ἐλὼν ἐπίεζε βραχίονα, Il. 16, 510; ἐν δεσμοῖσι, Od. 12, 164, wie ἐν δεσμοῖς κρατεροῖσι πεσσθείς 8, 336; πιέζει στέρνα, Pind. P. 1, 19; übertr., ἐν ὑμνῳ πιέσαις χόλον, Ol. 6, 37; τοὺς ἀπωρφανισμένους νήσοις πιέζει λιμός, Aesch. Ch. 248, vgl. 299, bedrängen, ängstigen, quälen, wie Her. 4, 11. 9, 60. 63; τὴν τύχην λίαν πιέζειν, Eur. Suppl. 249; πιέζειν τοὺς ὑπενδύνους, Ar. Equ. 259; auch αὐχμὸς πιέζει τὰς ἀμπέλους, die Dürre ist den Weinstöcken schädlich, Nubd. 1104; πιέζει με ἡ ἀνάγκη, 436; sp. D., σῶμα πιέσας πυδαλίμοις καμάτοις, Ep. ad. 685 (Plan. 21); in Prosa, auch festdrücken, festhalten, fest behaupten, οἷόν περ σφόδρα πιέσαντες μὴ ἀνῶμεν, Plat. Legg. XII, 965 d; auch widerlegen, τοῦτο τὸ ὄνομα φαίνεται τὸν Ἀναξαγόραν πιέζειν, Crat. 409 a; ταῖς συμφοραῖς πιέζεσθαι, Xen. Cyr. 7, 2, 20; τῷ πολέμῳ πιεζόμενος, Pol. 5, 29, 1; βραχὺ πιεσθῆναι τῇ χώρᾳ κατὰ τὴν μάχην, ein wenig zu weichen genöthigt werden, 2, 33, 8.

πιέν, inf. aor. zu πίνω.

πίειρα, ἡ, bes. fem. zu πίων od. πιαρός, fett, fruchtbar; bei Hom. πίειρα ἄρουρα, π. γῆ, Il. 18, 541 Od. 2, 328 (wie auch Theocr. 18, 29 zu verbinden); δαιτὶ πιείρῃ, Il. 19, 180, fette, reichliche Mahlzeit; πιείρας πόλεις, fette, reiche Städte, 18, 342, wie Σικελία πίειρα Pind. N. 1, 15; Soph. πιείρας ὀρυός, Trach. 763, saftreich oder harzig; τῆς γῆς ὅση πίειρα καὶ μαλακή, Plat. Critia. 111 b; einzeln bei Sp.

πίεξις, ἡ, das Drücken, Pressen, nur im neuern Jonismus des Hippocr. statt des gew. πίεσις.

πῖερός, = πιαρός, Sp.

πίεσμος, drückend (?).

πίεσις, ἡ, das Drücken, Pressen, Arist. partt. an. 4, 10; vgl. πίεξις.

πίεσμα, τό, 1) das Gedrückte, Gepreßte, sowohl der herausgedrückte Saft, als die ausgepreßte, trockne, übrig gebliebene Masse, Trestern, Sp. — 2) = πίεσις, Mel. 49 (XII, 41).

πιεσμός, ὁ, = πίεσις, Hippocr. u. Sp.

πιεστήρ, ῆρος, ὁ, der Presser, = Folgdm.

πιεστήριον, τό, sc. ὄργανον, Presse, Diosc.

πιεστήριος, drückend, pressend (?).

πιεστός, gedrückt, gepreßt; zu pressen; dah. dem Drucke nachgebend, weich, Arist. meteor. 4, 9.

πίεστρον, τό, = πιεστήριον, Galen.

πῖήεις, εσσα, εν, poet. statt πίων, ψαιστὰ πιήεντα Leon. Tar. 13 (VI, 300).

πιδάκη, ἡ, att. φιδάκη, lakon. πισάκη, Polem. bei Ath. XIII, 483 d, eine Art Weingefäß, Faß, Ael. H. A. 12, 41 u. a. Sp.; nach den Alten dim. von πίθος. — Bei Dem. 20, 28 zu den σκεύη γεωργικά gerechnet. Bei Ar. Equ. 789 erkl. der Schol. οἰκεῖν ἐν ταῖσι πιδάκναις, vom Wohnen in einsamen Gegenden, es ist aber eigtl. in Fässern wohnen, weil es an anderem Obdach fehlt; vgl. Thuc. 2, 14. 17.

πιδάκνιον, τό, dim. vom Vorigen, Fäßchen; Eubul. bei Ath. I, 28 c; Luc. conscr. hist. 4.

πίδακος, ὁ, dor. = πίθηκος, Ar. Ach. 871.

πιδανόομαι, überreden, wahrscheinlich machen, Clem. Al. u. a. Sp.

πιδανο-λογέω, Gründe vorbringen, um Etwas wahrscheinlich zu machen; Arist. eth. 1, 3; Epicur. bei Diog. L. 10, 87.

πιδανο-λογία, ἡ, das Vorbringen von Gründen, um Etwas wahrscheinlich zu machen, Plat. Theaet. 162 e, Ggstz zu ἀπόδειξις u. ἀνάγκη.

πιδανο-λογικός, ἡ, όν, geschickt, geeignet, eine Sache wahrscheinlich zu machen, Arr. Epict. 1, 8.

πιδανο-λόγος, so sprechend, daß man wahrscheinlich macht, Schol. Ar. Th. 468.

πιδανο-ποιέω, gescheut machen, witzigen, Sp.

πιδανός, 1) Act., leicht überzeugend, überredend, mit Ueberredungsgabe ausgestattet, vgl. Mein. Men. p. 222. 575; von Sachen, bes. Worten und Beweisgründen, die Wahrscheinlichkeit für sich habend, leicht zu glauben, auch von Personen, glaubhaft, glaubwürdig; οὐδ' ἀσύνετ' ἀλλὰ πιθανὰ πάντα, Ar. Thesm. 463; Her. 2, 123; τοῖς πολλοῖς, Thuc. 6, 35; λόγος, Plat. Phaed. 88 d; τὸ περὶ τῆς χώρας ἡμῶν πιθανὸν καὶ ἀληθὲς ἐλέγετο, Critia. 110 d; ταῦτα πιθανὸν λόγον ἔχει τινά, Legg. VII, 791 b, u. öfter; ὅπως ἂν ὡσὶν ὡς πιθανώτατοι λέγειν, Gorg. 479 c; u. adv., πιθανῶς λέγειν, Phaedr. 269 c; πιθανώτερον ἀπολογήσασθαι, Phaed. 63 b; Folgde. — 2) Pass., leicht zu überzeugen, zu überreden, leichtgläubig, Aesch. Ag. 472; dah. folgsam, Xen. Cyr. 2, 2, 10 u. Sp.

πιδανότης, ητος, ἡ, das Wesen des πιθανός, Ueberzeugungs- oder Ueberredungsgabe, Gabe einzunehmen, zu gefallen, καὶ γλαφυρία, Plut. adv. Stoic. 14; — Wahrscheinlichkeit, Plat. Crat. 402 a Legg. VIII, 839 d u. öfter; Sp., auch plur., Pol. 13, 5, 5.

πιδανουργικός, ἡ, όν, zum πιθανουργός gehörig, ihm eigen, Plat. Soph. 222 c, τέχνη.

πιδανουργός, wahrscheinlich machend, die Gabe zu überreden, zu gefallen habend (?).

πιδανόω, wahrscheinlich machen, Arist. rhet. 3, 7.

πιδάριον, τό, dim. von πίθος, Fäßchen, Hesych. φιδάκνη.

πιδαλας, ὁ, eine Lufterscheinung, von der Gestalt eines Fasses, auch πίθος, Procl. Paraphr. Ptol.

πιδαών, ῶνος, ὁ, Ort, wo Fässer liegen, Weinkeller, Lob. Phryn. p. 166.

πιθηκ-αλώπηξ, εκος, ὁ, Affenfuchs, Ael.; auch als Spottname von Menschen (?).

πιθήκειος, äffisch, affenartig, Sp., z. B. πιθήκειον βλέπειν.

πιθηκίδεος, ὁ, das Junge des Affen, Ael. H. A. 7, 47.

πιθηκίζω, sich wie ein Affe gebehrden, sich affenhaft benehmen, Ar. Vesp. 1290; vgl. B. A. 34.

πιθηκισμός, ὁ, äffisches, affenhaftes Betragen, z. B. des Schmeichlers, Ar. Equ. 884 u. Sp., wie M. Ant. 9, 37, in B. A. 60 πανουργία erklärt.

πιθηκο-ειδής, ές, affenähnlich, affenartig, Arist. H. A. 2, 1 u. Sp.

πιθηκό-μορφος, affenförmig, von Affengestalt, Lycophr. 1000.

Digitized by Google

πίθηκος, ὁ (auch **πίθηξ** und **πίθων**), der Affe; Ar. Ach. 120 Av. 440 u. öfter; ſprichwörtlich **ἀντὶ λέοντος πίθηκον γίγνεσθαι**, Plat. Rep. IX, 590 b; **πίθηκος ἐν πορφύρᾳ**, Diogen. 7, 94. — Nach Suid. auch ὁ **βραχὺς ἀνθρωπίσκος**. — Auch wie bei uns Schimpfwort, **πίθηκος αὐτοτραγικός**, Dem. 18, 242. — Die Ableitung von **πείθω**, **πιθανός** iſt zw.

πιθηκο-φαγέω, Affen, Affenfleiſch eſſen, Hor. 4, 194.

πιθηκο-φόρος, affentragend, Luc. Pisc. 47.

πιθηκ-ώδης, ες, = **πιθηκοειδής**; Arist. physiogn. 6; Ael.

πιθήμων, **πιθ-ήμονος**, = **πειθήμων**, **πειθήνιος** (?).

πίθηξ, ὁ, = **πίθηκος**, auch ein Zwerg, Suid.

πιθηρός, f. l. für **πίειρα**, Hippocr.

πίθιον, τό, = Folgdm, Diosc.

πιθίσκος, ὁ, dim. von **πίθος**, Plut. Camill. 20.

πιθίτης, ὁ, wozu fem. **πιθῖτις**, von der Geſtalt eines Faſſes, Sp., wie Diosc.

πιθό-γαστρος, faßbäuchig, mit einem Bauche, wie ein Faß, Pseudohesiod. bei Ath. III, 116 b. S. das Folgde.

πιθο-γάστωρ, ορος, = Vorigem, Lob. Phryn. p. 660.

πιθ-οιγία, ἡ, das Oeffnen der Fäſſer, beſ. um den neuen Wein zu koſten, auch, wie τὰ **πιθοίγια**, ein Feſttag am 11ten des Monats Antheſterion, ein Theil der Antheſterien, die vinalia der Römer, Plut. Symp. 3, 7. 9, 10 u. a. Sp.

πιθο-κοίτης, ὁ, der im Faſſe ſein Lager hat, Beiwort des Diogenes.

πίθος, ὁ, 1) Faß, Weinfaß, Od. 2, 340, oder große Krüge, mit weiter Oeffnung, ſo daß man daraus ſchöpfen kann, **πολλὸς δὲ πίθων ἠφύσσετο οἶνος**, 23, 305; worauf ein genau paſſender Deckel gelegt wurde, Hes. O. 98; **ὥςτ' ἐκπιεῖν σε ὅλον πίθον**, Eur. Cycl. 216; Ar. Pax 596; bei den Alten gew. irden, **κεράμινος**, Her. 3, 96; doch auch ſilbern, 1, 51; **ἐν πίθῳ ἡ κεραμεία γιγνομένη**, Plat. Lach. 187 b, vgl. Gorg. 493 a; ſprichwörtlich **ἐκ πίθου ἀντλεῖς**, Theocr. 10, 13, wie wir „aus dem Vollen"; **πίθος ἄπληστος**, ſprichwörtlich, Zenob. 2, 6, der auch **ζωὴ πίθου** 4, 14 anführt, von einem mäßigen Leben, von dem Diogenes im Faſſe entlehnt; auch ὁ **τετρημένος τῶν Δαναΐδων πίθος**, Luc. Mort. D. 11, 4 u. A. — 2) alles einem Faß Aehnliche, z. B. von feurigen Luſterſcheinungen, Arist. mund. 4, wie **πιθεῖας**. — Scheint mit **πυθμήν**, fundus, Butte, verwandt, nach Buttmann von **φίδος**, fidelia.

πιθ-ώδης, ες, faßartig, faßähnlich (?).

πίθων, ὁ, = **πίθηκος**, Schmeichler, Pind. P. 2, 72; Sostrat. bei Eust.

πιθών, ὁ, = **πιθεών**, Pherecr. bei Poll. 7, 163.

πικάριον, τό, = **βούτυρον**, Butter, Hipp., ſoll ein phrygiſches Wort ſein.

πικράζω, = **πικραίνω**, Ggſtz von **γλυκάζω**, Stob. Floril. 2, 30; ἡ **γεῦσις πικράζεται** S. Emp. pyrrh. 2, 51, u. öfter.

πικραίνω, ſpitz, ſcharf, u., in Bezug auf den Geſchmack, herbe, bitter machen; übertr., Mißvergnügen verurſachen, auf eine empfindliche Art reizen, erbittern, pass. böſe werden, zürnen, Plat. Legg. V, 731 d; **ἀκοήν**, im Ggſtz von **γλυκαίνω**, D. Hal. C. V. 15; **μήτε πικραίνεσθαι μήτε μνησικακεῖν**, Dem. epist. 1 p. 633, 8; auch ὁ **ζωγράφος ποτέ τι καὶ πικραίνεται**, Antiphan. com. bei Ath. VI, 258 d, er plagt ſich. — Bei den Rhetoren auch vom Ausdrucke, ihn hart, rauh machen, im Ggſtz von **τρυφεροῖς ὀνόμασι καλλωπίζειν**, ſ. D. Hal. vi Dem. 55.

πικραντικός, Bitterkeit erregend, bitter; **διατίθεμαι**, **ἀψινθίου τῇ γεύσει προσαχθέντος**, Sext. Emp. adv. log. 1, 367.

πικράς, ἡ, beſ. fem. zu **πικρός**, ſtatt **πικρά**, Hesych., Diosc.

πικρασμός, ὁ, Bitterkeit, übertr. Erbitterung, Unwille, Haß, Sp.

πικρία, ἡ, Bitterkeit, LXX.; gew. übertr., Erbitterung, Zorn, auch Strenge, Härte, bei Dem. 25, 83 der **ὠμότης** entſprechend, u. öfter; ἡ **ἐπὶ τοῖς γεγονόσι πικρία**, Pol. 15, 4, 11; **καὶ ἀθυρογλωσσία τοῦ συγγραφέως**, 8, 12, 1; **πρὸς τὸν δῆμον**, Plut. Coriol. 15.

πικρίβιος, bitterlich, von einer Feigenart, Ath. III, 78 a.

πικρίζω, bitter ſein, werden, bitter ſchmecken, Strab., Clem. Al.

πικρίς, **ίδος**, ἡ, Bitterkraut, wilder Lattich, Endivien, Arist. H. A. 9, 6 u. Theophr.

πικρό-γαμος, dem das Heirathen, die Hochzeit verbittert, verleidet iſt, Od. 1, 266 u. ſonſt, wie Sp., Antiphan. 9 (IX, 245).

πικρό-γλωσσος, von, mit bitterer, beleidigender Zunge, Sprache, **ἀραί**, mit Bitterkeit ausgeſprochen, Aesch. Spt. 769.

πικρο-θάνατος, mit einem bittern Tode, Sp.

πικρό-θῡμος, mit bitterer, feindlicher Geſinnung, Sp.

πικρό-καρπος, von, mit bitterer Frucht, übertr., **ἀνδροκτασία**, Aesch. Spt. 675.

πικρο-ποιός, bitter machend, Eust. u. Schol. Il. 5, 278 u. a. Sp.

πικρός, bei Dichtern auch 2 Endgn, wie Od. 4, 406, eigtl. ſpitz, ſcharf (vgl. Buttm. Lexil. I p. 17), **ὀϊστός**, **βέλεμνα**, Hom.; **γλωχίν**, Soph. Trach. 678; daher übh. eindringend, ſcharf auf die Sinne wirkend; — a) vom Geſchmack, herb, bitter; **ὀδίζα**, Il. 11, 846; **ἄλμη**, Od. 5, 322; ähnlich **δάκρυον**, 4, 153; **ἀπ' ὄμφακος πικρᾶς οἶνος**, Aesch. Ag. 944; **πικρὰν χολὴν κλύζουσι φαρμάκῳ πικρῷ**, Soph. frg. 733; Ggſtz von **γλυκύς**, Her. 7, 35; ſo auch τὸ **λεγόμενον πικρῷ γλυκὺ μεμιγμένον**, Plat. Phil. 46 c; **πικροὶ καὶ χολώδεις χυμοί**, Tim. 86 e. — b) vom Geruch, durchdringend, Od. 4, 406. — c) vom Gefühl, ſtechend, ſchneidend, tief ſchmerzend; **ὠδῖνες**, Il. 11, 271, wie Soph. Trach. 41, u. eben ſo, **πικροῦ τοῦδ' αἰόλου κνώδοντος**, Ai. 1003. — d) vom Gehör, durchdringend, ſcharf, gellend, beſ. von ſehr hohen, das Trommelfell ſchmerzhaft reizenden Tönen, Ar. Pax 795; **πικρᾶς οἰμωγᾶς**, Soph. Phil. 189; **φθόγγος**, O. C. 1606, u. ä., **πικρᾶς ὄρνιθος ὀξὺν φθόγγον**, Ant. 419. — e) überh. ſchmerzhaft, widerwärtig, wodurch man ſich verletzt, gekränkt fühlt, Od. 17, 448; **πικροτάτα τελευτά**, Pind. I. 6, 43; **δύαι**, Aesch. Prom. 178; **τομωρία**, Pers. 465; **γάμων πικρὰς τελευτάς**, Ag. 725; **λύπη**, Soph. El. 644; **ἀγῶνες**, Ai. 1218; vgl. **πικρὰν δοκῶ με πεῖραν τήνδε τολμήσειν ἴτι**, El. 462; **νόστος**, Eur. Phoen. 956; **λύπη**, Or. 1105; **πικροτάτους δεσμούς**, Bacch. 634; **πικρούς ἐγώ σοι δέξω νόμους**, Ar. Av. 1045; u. in Proſa; **οὐδὲν τῆς ἀνάγκης**

Digitized by Google

πικρότερον, Antiph. 2 β 4; χαλεπὴν· καὶ σφόδρα πικρὰν γειτονίαν, Plat. Legg. VIII, 843 c; λόγοι, Gorg. 522 b. — f) auch von Perſonen, heftig, jähzornig, beſ. feindſelig, τοὺς φαυλοτάτους γὰρ οἶδα νῦν ὄντας πικρούς, Aesch. Ch. 232; ἄθεον ἄνδρα καὶ ταχεῦσιν πικρόν, Eum. 147; πικρὸς πολίταις ἐστίν, Eur. Med. 224, u. öfter; εἴς τινα, Her. 1, 123; πονηρὸς καὶ πικρὸς καὶ συκοφάντης vrbdt Dem. 25, 45; u. ſo adv., ὠμῶς καὶ πικρῶς ἔχειν ἐπί τινι, ib. 83; τύραννος, Pol. 7, 13, 7; δικαστής, ſtreng, 5, 41, 3; καὶ ἀπαραίτητος u. ä. oft (vgl. Arist. eth. 4, 11); u. ſo auch im adv., πικρῶς διακεῖσθαι πρός τινα, 4, 14, 1; πικρότατα χρῆσθαί τινι, 1, 72, 3, u. a. Sp. — [Hom. braucht ῐ lang, es findet ſich aber auch kurz, Soph. Ai. 500, Theocr. 8, 74].

πικρότης, ητος, ἡ, 1) Bitterkeit, Plat. Tim. 83 b Theaet. 159 e. — 2) übtr., Herbigkeit, Strenge des Charakters; Her. 1, 130; Eur. El. 1014; Plut.

πικρό-φυλλος, mit bittern Blättern, Sp.

πικρό-χολος, von, mit bitterer Galle, Sp.

πικρόω, bitter machen, übertr. erbittern, wie πικραίνω, Sp., auch pass.

πιλάριον, τό, eine Bandage, Alex. Trall.

πῖλεος, der pileus der römiſchen Freigelaſſenen, Pol. 30, 16, 3.

πῑλέω, 1) Wolle krämpen, filzen, πεληθεὶς πέτασος Theodorid. 3 (VI, 282), u. a. Sp. — 2) übh. dicht zuſammen preſſen, drücken, verdichten, Jac. A. P. p. 879; γαῖα ὑπ' ἠέρι πεληθεῖσα, Ap. Rh. 4, 678; auch μᾶζα ὕδατι πεληθεῖσα, Antiph. 14 (Plan. 333); Plut. vrbdt πεληθεὶς καὶ πυκνωθείς, de def. orac. 47.

πῖλημα, τό, 1) gekrämpte, gefilzte Wolle oder Haare, Filz, alles aus Filz Gemachte, Sp., auch πῖλος, pileus, Callim. frg. 125. — 2) übh. alles Verdichtete, wie λημνίσκων πελήματα χρυσᾶ Ath. V, 210 d; πίλημα λαμβάνων τῆς πολυτελεστάτης πορφύρας, Ath. XII, 535 e; Plut. u. a. Sp.; von Wolken, Arist. mund. 4; Poll. 2, 233 erkl. σὰρξ πίλημα μαλακόν, λεπτόν.

πιλήσει, ſtatt φιλήσεις, ſagt der Scythe bei Ar. Thesm. 1190.

πίλησις, ἡ, 1) das Krämpen, Filzen, Plat. Legg. VIII, 849 c; Poll. 7, 30. — 2) übh. das Zuſammendrängen, Dichtmachen, Plat. Tim. 58 b 76 c u. Sp.

πῑλητής, ὁ, der Wolle, Haare krämpt, filzt, Filzer, — übh. der zuſammendrängt, verdichtet.

πῑλητικός, zum Krämpen, Filzen gehörig, dazu dienlich, ἡ πιλητική, sc. τέχνη, die Kunſt des Filzers; Plat. Polit. 280 c; Arist. probl. 14, 8 u. Sp.

πῑλητός, 1) gekrämpt, gefilzt, κτήματα, Plat. Tim. 74 b. — 2) übh. zuſammengedrängt, verdichtet, was ſich zuſammen drücken, preſſen läßt, Sp.

πῑλίδιον, τό, dim. von πῖλος, kleiner Filzhut, pileolus; Ar. Ach. 414; Plat. Rep. III, 406 d; πιλίδιον λαβὼν ἐπὶ τὴν κεφαλήν, Dem. 19, 255, Reiſehut.

πῖλινος, von Filz gemacht, Poll. 7, 171.

πῖλίον, τό, wie πιλίδιον, dim. von πῖλος, = πῖλεος, Pol. 35, 6, 4.

πῑλίσκος, ὁ, dim. von πῖλος (?).

πῖλναμαι (πέλας, vgl. pello), ſich nähern, mit dem Nebenbegriffe der Schnelligkeit, ἅρματα χθονὶ πίλναντο, Il. 23, 368, die Wagen näherten ſich im Dahinfahren dem Erdboden; δόμοισιν πιλνᾷς, du näherſt dich umhereilend den Häuſern, h. Cer. 115; auch ἐπ' οὐδεῖ πίλνατο, Il. 19, 98; u. ohne Caſus, γαῖα καὶ οὐρανὸς πίλνατο, Himmel und Erde fuhren gegen einander, Hes. Th. 703; auch das act. πελάω, Βορέας δρῦς πιλνᾷ χθονί, er nähert die Eichen dem Boden, ſtürzt ſie hin, O. 512; einzeln bei sp. D., ἡ δ' οὔποτε πίλνατο οὐδεί, Ap. Rh. 4, 952. — Aber Il. 22, 402 iſt die von Wolf aufgenommene Lesart χαῖται πίλναντο entweder mit den alten Erkl. „die Haare näherten ſich dem Staube, wall„ten in den Staub hinab" zu erklären, nicht allgemein: die Haare ſchwangen ſich ob. flatterten im Sturm, ob. mit Spitzner u. Bekker die alte v. l. πίτναντο für ἐπετάννυντο aufzunehmen; denn das von Damm vertheidigte ἀμφὶ δὲ χαῖται πίμπλαντο, freilich auch alte v. l., bedarf der Ergänzung κονισσάλου, ſie füllten ſich mit Staub an.

πῖλο-ειδής, ές, filzartig, Stob. ecl. 1, 27.

πῖλο-ποιέω, Filz, Hüte machen, Sp.

πῖλο-ποιητικός, ἡ, όν, zum Filzmachen gehörig, geſchickt, Sp.

πῖλο-ποιΐα, ἡ, das Filzmachen, Poll. 7, 171.

πῖλο-ποικός, ἡ, όν, = πιλοποιητικός, Poll. 7, 171.

πῖλο-ποιός, Filz machend, Filzmacher, Poll. 7, 171.

πῖλος, ὁ, 1) zuſammengekrämpte, gefilzte Wolle od. Haare, Filz, pilus; μέσσῃ δ' ἐνὶ πῖλος ἀρήρει, Il. 10, 265; Hes. O. 544; als Unterfutter des Helms u. der Schuhe; ἐνειλιγμένων τοὺς πόδας εἰς πίλους καὶ ἀρναχίδας, Plat. Conv. 220 a; ſ. Cratin. bei Poll. 7, 171; zur Decke gebraucht, Xen. Cyr. 5, 5, 7, vgl. Her. 4, 23. 73, wie zu Harniſchen, Thuc. 4, 34 u. ſonſt; Pferdedecken, Plut. Artax. 11; und alles aus Filz Gemachte, beſ. der Hut, Hes. O. 548, Her. u. A., den in Athen nur Kranke, Bettler und gemeine Leute zu tragen pflegten, Luc. u. A.; τὰς σκεπαζομένας τρίχας πίλοις ἢ καλύμμασι πολυδοῦσθαι θᾶττον, Arist. gen. anim. 5, 5; doch hieß ſo auch der bekannte Schifferhut des Odyſſeus, und der Hut der Dioskuren, den ſie auf alten Kunſtwerken gewöhnlich haben, ſo wie die Kopfbedeckung der Perſer, Her. 3, 12; Reiſehut, Antiphil. 5 (VI, 199), vgl. πιλίδιον; Ar. Lys. 562 nennt ſogar den Helm πῖλος χαλκοῦς. — 2) Ball, Kugel, beſ. Erd- u. Himmelskugel, Paus., wenn dafür nicht überall πόλος zu ſchreiben iſt. — 3) bei Sp. das römiſche pilus.

πῖλο-φορέω, einen Filzhut tragen, App. B. C. 1, 65, vom apex der römiſchen flamines.

πῖλο-φορικός, ἡ, όν, einen πῖλος zu tragen gewohnt, Luc. scyth. 1.

πῖλο-φόρος, einen πῖλος, einen Hut von Filz tragend, Ἀρμένιοι, Crinag. 22 (IX, 430).

πῑλόω, = πιλέω; Theophr. u. Sp.; Eubul. bei Ath. II, 65 c, πλεκτάνας.

πῖλ-ώδης, ες, filzartig u. übh. zuſammengedrängt, dicht, Sp.

πῖλωσις, ἡ, = πίλησις, Theophr. u. Sp., wie Plut.

πῖλωτός, = πιλητός; dah. τιάρας περικείμενοι πιλωτάς, Strab. 15, 3, 15; D. Hal. 2, 64 nennt den pileus der römiſchen flamines πῖλωτά.

πῑμελή, ἡ, das Fett, zum Unterſchied von στέαρ als χυτὸν καὶ ἅπηκτον bezeichnet, Arist. A. H. 3,

Digitized by Google

17; vom Fette der Opferthiere, Soph. Ant. 998; Her. 2, 40. 47; Plut. Symp. 3, 4, 3. — Die Sahne der Milch, Philostr. imagg. 1, 31.

πῖμελής, ές, fett, Arist. u. Folgde; ὄρνις πιμελεστέρα, Luc. Conv. 43.

πῖμελός, = Vorigem, zw.

πῖμελόω, fett machen, Sp.

πῖμελ-όδης, ες, fettartig, fettig; Arist. part. anim. 2, 6; Poll. 2, 233; Plut. Alex. 57.

πιμπλάνω, poet. statt πίμπλημι, ἀλλ' ἔτι μᾶλλον πιμπλάνεται μένος, Il. 9, 679.

πιμπλάω, u. ion. πιμπλέω, = πίμπλημι; πιμπλεῦσαι Hes. Th. 880, zw.

πίμπλημι, fut. u. ſ. w. werden von πλήθω (ſ. unten, u. vgl. πλέος, πλήρης) gebildet, πλήσω, πέπλησμαι, ἐπλήσθην; aor. syncop. med. mit paſſiv. Bdtg ἐπλήμην, Hom. πλῆτο, πλῆντο, opt. πλήμην oder πλείμην, Ar. Ach. 236, imperat. πλῆσο (wegen des Ausfalls des μ der Reduplication ſ. ἐμπίπλημι); — vollmachen, anfüllen; c. acc., ἰχθύες φεύγοντες πιμπλᾶσι μυχοὺς λιμένος, Il. 21, 23; gewöhnlich τί τινος, Etwas womit, z. B. τράπεζαν ἀμβροσίης πλήσασα, nachdem ſie den Tiſch mit Ambroſia angefüllt hatte, Od. 5, 93; τάχα κεν φεύγοντες ἐνάυλους πλήσειαν νεκύων, Il. 16, 72; ἀμφοτέρω πλῆσεν μένος, Il. 13, 60, u. öfter in ähnlichen Verbindungen. — Im med. für ſich füllen, πλησάμενος δ' οἴνοιο δέπας, Il. 9, 224, πλησάμενος δ' ἄρα θυμὸν ἐδητύος ἠδὲ ποτῆτος, Od. 17, 603. 19, 198, nachdem er ſeine Eßluſt geſtillt, ſich an Speiſe und Trank geſättigt hatte; — pass., μένεος δὲ μέγα φρένες πίμπλαντο, Il. 1, 104, ὅσσε δ' ἄρα σφέων δακρυόφιν πίμπλαντο, Od. 20, 349, wie τὼ δέ οἱ ὅσσε δακρυόφιν πλήσθεν, d. i. ἐπλήσθησαν, Il. 17, 696; u. eben ſo im aor. syncop., ἀλκῆς καὶ σθένεος πλῆτο φρένας, 17, 499, πλῆτο δόος ἐπιμιξ ἀνδρῶν τε καὶ ἵππων, 21, 16, u. öfter. — Eben ſo Tragg. u. in Proſa: τοσῶνδε κρατῆρ' ἐν δόμοις κακῶν ὅδε πλήσας ἀραίων, Aesch. Ag. 1371; aber auch c. dat., λέκτρα δ' ἀνδρῶν πόθῳ πίμπλαται δακρύμασιν, Pers. 131; χαρᾷ δὲ πίμπλημ' εὐθὺς ὄμμα δακρύων, Soph. El. 894 u. öfter; πρίν ποθ' ἁμετέρων αἱμάτων γένυσιν πλησθῆναι, ſättigen, Ant. 121; u. im med., μητρόθεν δυσώνυμα λέκτρ' ἐπλήσω; O. C. 532; πεδία πίμπλασθ' ἁρμάτων, Eur. Phoen. 525; οὐδὲ τὸ στέγον ἑαυτῶν πιμπλάντες, Plat. Rep. IX, 586 b; λήθης τε καὶ κακίας πλησθείσα, Phaedr. 248 c; Sp., χῶρος δίψης ἀεὶ πιμπλάμενος, Luc. Nigr. 16; Plut. u. A.

πιμπράω, = πίμπρημι, Eur. Tr. 1279.

πίμπρημι, im Präſ. u. Impf. ganz nach ἵστημι, die übrigen tempp. ſ. unter πρήθω (über das Wegfallen des μ der Reduplication vgl. ἐμπίπρημι), entzünden, verbrennen; πιμπράναι νεώς, Aesch. Pers. 796; ναῦς πιμπράναι πυρί, Eur. Troad. 81; πίμπρη, Ion 527; ἐπίμπρας Ἐρεχθέως δόμους, 1293; πιμπράμενος, Ar. Lys. 341; in Proſa ſelten, οὐ μετρίως ἐπὶ τούτοις πίμπραμαι, Luc. iud. voc. 8.

πίν oder **πῖν**, komiſcher Ausdruck für πιεῖν, Lucill. 28 (XI, 140 πεῖν geſchrieben).

πίνα, ἡ, = πίνος, ſehr zw.

πινακηδόν, adv., brettweiſe, ῥήματα γομφοπαγῆ πιν. ἁποσπῶν, Ar. Ran. 823, der Schol. erkl. ἀποσπῶν τὰ ῥήματα ὡςπερ πίνακας ἀπὸ πλοίων.

πινακιαῖος, von der Größe, Dicke eines Brettes, Hippiatr.

πινακίδιον, τό, dim. von πίναξ, Täfelchen, Arist. mirab. 57, 2; Schreibtäfelchen, Plut. Eum. 1.

πινάκιον, τό, = πινακίδιον; εἰς πινάκιον γράψαντα, Plat. Legg. VI, 753 c; Täfelchen zum Abſtimmen bei Gericht, Ar. Vesp. 167; Dem. 39, 12; vgl. Arist. pol. 2, 6; Luc. Nigr. 2, öfter; auch kleines, oder ſchlechtes Gemälde, Isocr. 15, 2; Luc. im. 17.

πινακίς, ἡ, = πινακίδιον, u. im plur., wie δέλτος, Diplome, codicilli, Plut. T. Gracch. 6; vgl. Spohn de extr. Od. parte p. 175.

πινακίσκιον, τό, dim. zum Folgdn, Antiphan. bei Ath. XV, 667 a u. Poll. 10, 84.

πινακίσκος, ὁ, = πινακίδιον, Ar. Plut. 813.

πινακο-γραφέω, auf ein Brett, eine Tafel ſchreiben, zeichnen, malen, Sp., vgl. Lob. Phryn. 621.

πινακο-γραφία, ἡ, das Schreiben, Zeichnen, Malen auf ein Brett, eine Tafel, Verfertigung einer Zeichnung, eines Gemäldes, Strab.

πινακο-γραφικός, ἡ, όν, zur πινακογραφία gehörig, geſchickt, geneigt, Eust. 1227, 50.

πινακο-γράφος, auf ein Brett, auf eine Tafel ſchreibend, zeichnend, malend, Sp., wie St. B. v. Ἄβδηρα.

πινακο-ειδής, ές, wie eine Tafel, ξύλα, Diogen. 5, 72.

πινακο-θήκη, ἡ, Saal, wo man Gemälde aufbewahrt, Bilderſaal, Landkartenſammlung, Strab. XIV, 944.

πινακο-πώλης, ὁ, 1) Brettverkäufer. — 2) der auf einem Brette zuſammengereih'te Vögel verkauft, Ar. Av. 14; Poll. 7, 197.

πινάκωσις, ἡ, Bretterwerk, Sparrwerk, contabulatio, Plut. Symp. 3, 10, 3.

πίναξ, ακος, ὁ (nach Einigen mit pinus verwandt, eigtl. fichtenes Brett, nach Buttmann mit πλάξ zuſammenhangend, wie auch ſonſt ν und λ wechſeln; fälſchlich von πίνω abgeleitet, Trinkſchaale), das Brett; Od. 12, 67, Bretterwerk der Schiffe; Opp. Hal. 1, 194 u. A., vgl. πινακηδόν u. Schol. daſelbſt; — eine Tafel, auf der man Zeichen einkratzt, Il. 6, 169, u. ſo für Schreibtafel bei den Folgdn; ταῦτ' οὐ πίναξιν ἐστιν ἐγγεγραμμένα, Aesch. Suppl. 924; ἐν χρυσῷ πίνακι γράψαντες, Plat. Critia. 120 c; Dem. 43, 18 u. ſonſt. — In der Od. 1, 141. 4, 57. 16, 49, κρεῶν πίνακας, hölzerne Tafeln, welche die Stelle der Schüſſeln vertreten; ξεστοὶ πίνακες Ar. Th. 778; welche Benennung auch für die ſpäteren irdenen und ſilbernen blieb; Ath. oft aus comic. — Rechentafel, Plut. — Zeichnung, Gemälde, Her. 5, 49; weil ſie auf hölzerne Tafeln gemacht wurden, Ath. XII, 543 u. ſonſt; Dem. 44, 35; Anſchlagebrett, Etwas bekannt zu machen, Verzeichniß, Landkarte, Plut. Thes. 1; Inhaltsanzeige, Regiſter u. dgl., Sp. — Bei Plut. Rom. 12 iſt ἡ περὶ τὸν πίνακα μέθοδος die Aſtrologie; εἰς ἀγυρτικοὺς κατέβαλε πίνακας ἡ πενία, als Zeichen eines herumziehenden Bettlers, compar. Arist. 3.

πινάριον, τό, eine Art Vitriol, ſonſt στυπτηρία, Diosc.

πιναρός, ion. πινηρός, ſchmutzig; κόμη, Eur. El. 184; sp. D., πιναρὰν ὄψιν τεκταίνεσθαι, Alc. 11 (Plan. 196); auch in ſpäterer Proſa, wie Luc. Tim. 1 Somn. 8.

Digitized by Google

πιναρο-χαίτης, ὁ, mit schmutzigem Haare, Tzetz. AH. 398. 400. [ῑ des Verses wegen.]

πιναρόω, schmutzig machen (?).

πινάω, schmutzig sein, πινῶν, πινῶντα, Ar. Lys. 279 Plut. 297.

πίνβαλος, ὁ, eine unbekannte Vogelart, Ael. H. A. 13, 25.

πινηρός, ion. statt πιναρός, Hippocr.

πινικόν, s. πιννικόν.

πίννα und πίνη, ἡ, die Steck- oder Stechmuschel, die sich im Meeresgrunde mit einer Art seidener Fäden befestigt (s. Folgde); eine Art derselben soll auch die orientalischen Perlen erzeugen, Arist. H. A. 5, 15; Ath. III, 89 u. Sp.

πιννικόν od. πινικόν, τό, auch πίννινον, sc. ἔριον, eine Art schmutzig weißer Seide von der Steckmuschel πίννα, die gesammelt, gesponnen, zu Kleidern, Handschuhen, Strümpfen gewebt u. zu anderm Putz verarbeitet ward, wie auch noch geschieht, Sp.

πιννό-θριξ, μαλλός, Wolle, wie die schmutzig-weißen Seidenfäden der πίννα (?).

πιννο-τήρης, ὁ, der Wächter in der Steckmuschel, eine Krebsart; Soph. frg. 116; Ar. Vesp. 1510; bei Plut. sol. anim. 30 steht πινοθήρας.

πιννο-τρόφος, Steckmuscheln nährend, Schol. Lycophr. 419.

πιννο-φύλαξ, ὁ, = πιννοτήρης, Arist. H. A. 5, 16.

πιν-ώδης, ες, von der Art, Gestalt der πίννα, Sp.

πινόεις, poet. = πιναρός, schmutzig, Ap. Rh. 2, 301, Suid.

πῖνον, τό, Gerstentrank, Bier, Arist. bei Ath. X, 447 a, s. βρῦτον.

πίνος, ὁ, Schmutz, bes. fettiger Schmutz, Fettglanz; σὺν πίνῳ χερῶν, Aesch. Ag. 752; Soph. O. C. 1261 nach Scalig. Conj. für πόνος; Eur. πίνῳ δ' ὅσῳ βέβρωσθα, El. 305; folgde Dichter, Ap. Rh. 2, 200, wie in späterer Prosa, Plut. Pyth. or. 2, neben ἰός, von dem Rost, der sich an Metall ansetzt, τῶν ἀνδριάντων οὐδεὶς ἔσχεν ἰὸν οὐδὲ πίνον; so auch D. Hal. ep. ad Cn. Pomp. 2, 4 ὃ τε πίνος αὐτῇ καὶ χνοῦς ὁ τῆς ἀρχαιότητος περιτρέχει, was geschätzt wird. [Den Accent bemerken ausdrücklich Arcad. p. 63, 21 u. Drac. p. 121, 17, die Länge des ῑ läßt sich auch nirgends belegen, daher πῖνος falscher Accent.]

πινόω, schmutzig machen; Philet. 6; u. in späterer Prosa, φαιότερον καὶ πεπινωμένον ἐποίησεν, Plut. Alex. 4.

πίνυσις, ἡ, Klugheit, Ueberlegenheit, Hesych.

πινύσκω, = πινύσσω; ἐκεῖνον πινύσκετ' εὐλόγοισι νουθετήμασι, Aesch. Pers. 816; Callim. Dian. 152.

πινύσσω, klug machen, witzigen, ermahnen, Il. 14, 249. S. πινυτός.

πινυτή, ἡ, Verstand, Klugheit, Il. 7, 289 Od. 20, 71.

πινυτήη, ῆτος, ἡ, = πινυτή, Anyte 22 (VII, 490).

πινυτός (für πνυτός von πνέω, s. πέπνυμαι, vgl. πινύσσω), verständig, klug, einsichtsvoll; Od. 1, 229. 4, 211. 11, 445; Pind. I. 7, 25; πάντα ἄρτια καὶ πινυτά, Sol. el. v. 39 bei Dem. 19, 255.

πινυτότης, ἡ, = πίνυσις, πινυτή, Eust.

πινυτό-φρων, ον, verständiges Sinnes; Odysseus, A. P. III, 8; σιγή, Iul. Aeg. 34 (Plan. 325).

πινύω, = πινύσσω, πινύσκω; ἐπινύσθην, Iambl. Pyth. 146.

πίνω, fut. πίομαι, welche Form Pind. Ol. 6, 86 als praes. gefaßt wird, von Arist. an gew. πεσοῦμαι, was sich schon Xen. Conv. 4, 7 findet, vgl. Lob. Phryn. p. 31 u. Ath. X, 446 d; aor. ἔπιον, πιεῖν, ep. πιέειν, πιέμεν, imperat. πίε, Od. 9, 347, wie Eur. Cycl. 560, gew. πῖθι, Ar. Vesp. 1489, s. Ath. a. a. O.; die übrigen tempp. werden von ΠΟΩ gebildet, πέπωκα, πέπομαι, ἐπόθην (vgl. auch ποτίζω); — trinken, von Menschen u. Thieren; Hom. oft mit essen verbunden, ἐσθιέμεν καὶ πινέμεν, Od. 2, 305, πῖνε καὶ ἤσθε, 16, 441 u. oft; πίνεσκεν, Il. 16, 226; αἴ κε πίῃσθα, Il. 6, 260; gew. c. acc., auch πίνειν κρητῆρας οἴνοιο, 8, 282, wie wir sagen: eine Flasche Wein trinken (so κύλικα Luc. Tox. 63); aber auch c. gen. partit. des Weines, von Etwas trinken, Od. 11, 96. 15, 373. 22, 11; προσανέα πίνοντας, Pind. P. 3, 52; übtr., πέπωκεν αἷμα γαῖα, Aesch. Spt. 803, wie πεσοῦσα κόνις μέλαν αἷμα πολιτῶν Eum. 935, u. öfter, die Erde trinkt, saugt das Blut, wie bei andern Tragg., vgl. Soph. O. R. 1401 O. C. 128; πέπωκα, Eur. Cycl. 534. 584; Ar. oft, πίν' ἐπὶ ξυμφοραῖς, Equ. 404; in Prosa auch von der Erde, die Regen u. andere Feuchtigkeiten einsaugt, Her. 3, 117. 4, 198; οἱ τὰ φάρμακα πίνοντες παρὰ τῶν ἰατρῶν, Plat. Gorg. 467 c, u. öfter; ἀσπηήσαντός τε καὶ πιόντος εὖ μάλα, Phaed. 116 e; ὃ, τι τε ἐδεστέον ἢ ποτέον, Prot. 314 a; ἐκ φιαλῶν, Xen. Cyr. 5, 3, 3; auch ἔπινον ἐν κρατῆρσιν, An. 5, 9, 4, nach Krüger, wofür Ath. XI, 476 c, die Stelle anführend, den bloßen dat. hat; Sp. — [ῑ ist in πίνω stets lang, bah. Strat. 96 (IX, 19) richtig καὶ πῖε für καὶ πῖνε geschrieben; im fut. bald lang, bald kurz, ep. gew. lang, πιόμενος Il. 13, 493 Od. 19, 169, wie Ar. Equ. 1289. 1401; vgl. Theogn. 956 u. 1125; bei den Comic. gew. kurz, vgl. Ath. X, 446 d XI, 783 e 471 a XIII, 570 d; im aor. außer πῖθι immer kurz.]

πιν-ώδης, ες, schmutzig; Eur. Or. 225; Hippocr. u. Sp.

πιν-ώδια, ἡ, Schmutzigkeit, Unreinigkeit, Hesych. erkl. ἀκαθαρσία.

πίνωσις, ἡ, Beschmutzung, LXX.

πιο-ειδής, ές, von der Gestalt des Buchstaben πῖ, Mathem. vett.

πῖον, τό, Fett, Fettigkeit, fette Milch, Nic. Al. 77. Digit. neutr. von πίων.

πῖό-νομος, mit fetten Weiden, jw. 2. bei Aesch. statt ποιόνομος.

πῖος, seltene poet. Form statt πίων; Epicharm. Poll. 9, 79; Orph. Arg. 508.

πῖός, τό, = πῖαρ, jw.

πῖότης, ητος, ἡ, Fettigkeit, Fett; Arist. H. A. 3, 17; Luc. Amor. 14.

πιπαλίς, ἡ, = πίγγαλος, Hesych.

πίπερι, τό, = πέπερι, Pfeffer, Sp.

πιπερίς, ἡ, der Pfefferbaum, Ael. H. A. 9, 48, jw.

πιπίζω, = πιπίσκω, jw. S. auch πιππίζω.

πιπίσκω, fut. πίσω, aor. ἔπισα, zu trinken geben, tränken; Hippocr. u. Sp., wie Luc. Lexiph. 20, wo es mit dem gen. verbunden ist, τινὰ τοῦ φαρμάκου. — Das fut. bei Pind. I. 5, 74, πίσω

Digitized by Google

σφε Δίρκας ἁγνὸν ὕδωρ; auch Eupol. bei E. M. 673, 23.

πιπλάω u. **πίπλημι**, = πιμπλάω u. πίμπλημι, poet.

πίπλω, poet. = πίμπλημι, hat ſich einzig in dem impf. ἐπέπλον bei Hes. Sc. 291 als v. l. von ἔπτην erhalten.

πίπος od. **πῖπος**, ἡ, = πιπώ, Arist. H. A. 9, 1. 21.

πίπος, ὁ, ein junger, noch piepender Vogel, pipio, Ath. IX, 368 f; vgl. Hesych.; richtiger πίππος wegen des Folgdn.

πιππίζω, auch **πιπίζω** geſchrieben, piepen, wie junge Vögel ſchreien, Ar. Av. 307; vom Wiedehopf, Poll. 5, 89.

πίπρα, ἡ, = πιπώ, Arist. H. A. 9, 1.

πιπράσκω, ion. πεπρήσκω (περάω), fut. u. aor. act. fehlen, perf. πέπρᾶκα, πέπρᾶμαι, aor. ἐπρᾰ́θην, fut. πεπρᾰ́σομαι, denn πραθήσομαι galt für unattiſch; — verkaufen, beſ. über das Meer hin, außerhalb des Landes; δηχθὶς ἐπράθην, Aesch. Ch. 902; Ag. 1011; πραθεὶς Ὀμφάλῃ, Soph. Tr. 251; auch, wie bei uns, für verrathen, πέπραμαι κἀπόλωλα, Phil. 966; εὐμορφίᾳ πραθεῖσα, Eur. Troad. 936; πεπρᾶσθαι, Ar. Ach. 700 (Xen. Hell. 6, 2, 15); πεπρᾶσθαι, Vesp. 179; ὠνούμενά τε καὶ πιπρασκόμενα, Plat. Phaed. 69 b, wie τὸ ὠνητὸν ἢ πραθὲν Legg. VIII, 850 a u. ὅσα πρατὰ ἑκάστοις ἢ ὠνητὰ τοῖς δεομένοις 849 c; τινός, wofür, Xen. An. 7, 7, 26; τοῖς πεπρακόσιν ἑαυτοὺς εἰς τὰναντία τοῖς τῇ πατρίδι συμφέρουσιν, Dem. 17, 13, u. öfter.

πιπράω u. **πίπρημι**, poet. = πιμπράω, πίμπρημι.

πιπρήσκω, ion. = πιπράσκω.

πίπτω (ΠΕΤ, ſ. πίτνω u. vgl. μίμνω, γίγνομαι), fut. πεσοῦμαι, ion. πεσέομαι, aor. ἔπεσον, πεσεῖν, u. dor. ἔπετον, wie Pind. πετοῖσαι, Ol. 7, 69, ἐν πετόντεσσιν ἀνιόχοις, P. 5, 50, ſonſt hat er aber u. öfter ἔπεσον, perf. πέπτωκα, deſſen partic. sync. bei Hom. πεπτεώς, πεπτεῶτος (zwei- u. dreiſylbig zu ſprechen), Il. 21, 503 Od. 22, 384, att. πεπτώς (vgl. πτήσσω). Den Gebrauch des aor. I. ἔπεσα, den Einige, wie Wüſtem. Eur. Alc. 477, Oſann über Soph. Al. p. 52 ff. auch den Tragg. geſtatten, erklärt Herm. zu Eur. Alc. 477 für barbariſch, vgl. Mein. Men. p. 414; Lob. Phryn. p. 724; — 1) fallen, niederfallen, ſtürzen, auch ſo, daß die beſtimmte Abſicht des subj. ausgedrückt wird, ſich werfen; βέλεα ἐτώσια πίπτει ἑραζε, Il. 17, 633; oft von den in der Schlacht Getödteten, πῖπτε δὲ λαός, 8, 67, ὅστε ἰῆς πρόσθεν πόλιος λαῶν τε πέσῃσιν, Od. 8, 524; πίπτειν ὑπό τινος, Her. 9, 63; νιφάδες δ' ὡς πῖπτον ἑραζε, Il. 12, 156; ἐξ ἵππων χαμάδις πέσε, 7, 16; auch χαμαὶ πέσεν, 4, 482 u. oft; θνήσκοντες πίπτουσιν, 1, 243; u. abweichend vom Deutſchen, πέσεν ἐν κονίῃσιν, 13, 205 u. oft, er fiel in den Sand, wobei man zu denken hat „und blieb darin liegen"; vgl. πέσεν ἐν ὕπνῳ, Pind. I. 3, 41; auch ἐν γνωσπέδαις πεσών, P. 2, 41; auch übh. hineingerathen in Etwas, ἐν ὀρφανίᾳ πέσωμεν, I. 7, 6 (wofür die Folgdn gew. εἰς τι ſagen, ſ. unten); ἐν ἀρκυστάτοις, Soph. El. 1469, wie auch πεδίῳ πίπτειν, zu Boden ſtürzen und liegen bleiben, Il. 5, 82; vgl. πέδῳ πεσών, Aesch. Ch. 47; Eum. 457; Soph. El. 787; ἐπὶ χθονί, Od. 24, 535; ἐπὶ γᾷ πέσε, Soph. Ant. 134, wie vom Schlafe, ὕπνος ἐπὶ βλεφάροισιν ἔπιπτεν, Od. 2, 398; Hes. frg. 47, 7, der auch πίπτειν εἰς τι vrbdt, O. 622 Th. 971. 873; vgl. Aesch. Spt. 385 Pers. 498; ἐπὶ γᾶν, Ag. 990; πρὸς οὖδας, Eur. Hec. 405; πρὸς πέδῳ, Bacch. 605. — Beſ. iſt πίπτειν ἔν τινι ſich mit Gewalt auf Etwas werfen, ſtürzen, ἐνὶ νήεσσι πέσωμεν, wir wollen einen Angriff auf die Schiffe machen, uns auf ſie ſtürzen, Il. 13, 742; ἐν βουσὶ πεσών, Soph. Ai. 367; vgl. ὃς ἐν κτήμασι πίπτεις Ant. 778; ſo auch von Kämpfenden, ἐπ' ἀλλήλοισιν, auf einander ſtürzen, Hes. Sc. 379; πρὸς μῆλα, Soph. Ai. 1040; ἄμφὶ σὸν πίπτω γόνυ, Eur. Hec. 787; u. beſ. εἰς γόνατα, auf die Kniee fallen, Xen. Cyr. 1, 4, 8 u. A.; — ὅς κεν ἐπ' ἤματι τῷδε πέσῃ μετὰ ποσὶ γυναικός, Il. 19, 110, iſt derſelbe Ausdruck für „geboren werden", den wir nur von Thieren gebrauchen: fallen, geworfen werden. — Hom. auch vom Fallen der abgemähten Aehren, Il. 11, 69. 18, 552, u. abgehauener Bäume, 23, 120; ſo vom Abfallen der Frucht, καρπὸς χαμάδις πεσών, Aesch. Spt. 340; u. übtr., τὸ Περσῶν δ' ἄνθος εἰχετας πεσόν, Pers. 248; πόλις, Soph. Ai. 1062; ἢ σεσώσμεθα ἢ πίπτομεν, Tr. 84; vgl. Eur. Hec. 11, wie ἡ πόλις οὐκ ἂν ἔπεσε τὸ τοιοῦτον πτῶμα Plat. Lach. 181 b; — εἴς τι, in Etwas hineingerathen, ohne daß man es weiß oder will, ἐς νόσον, in eine Krankheit verfallen, Aesch. Prom. 472; ἐς τοσοῦτον αἰκίας, Soph. O. C. 753; ἐς κακόν, Ant. 240. 1014; εἰς ὕπνον, Phil. 815, womit man noch vergleichen kann οὐκ ἔχω τάλαινα, ποῖ γνώμης πέσω, Tr. 702, wohin ich gerathen ſoll; εἰς ἄταν, Eur. I. A. 137; εἰς ἀηδίαν, Hel. 419; auch εἰς ἔρον τοῦ μαθεῖν, I. T. 1172; εἰς ἀναρθρίαν, El. 982; εἰς ὀργήν, Or. 695; εἰς εὐνὴν καὶ γαμήλιον λέχος, Ar. Th. 1122; εἰς ξυμφοράν, Plat. Rep. III, 399 b; εἰς ἐξουσίαν τινός, Pol. 3, 4, 12; — πίπτειν ἔκ τινος, herausfallen, -gerathen aus Etwas, ohne daß man es weiß oder will, ἐκ θυμοῦ πίπτειν τινί, Jemandem aus dem Herzen fallen, d. i. um ſeine Gunſt oder Liebe kommen, Il. 23, 595; doch auch mit Vorſatz u. freiem Willen, Od. 10, 51; ἐξ ἀρκύων πίπτωκεν, iſt aus dem Netz herausgenommen, Aesch. Eum. 142; vgl. πίπτειν ἔξω τῶν κακῶν, Ar. Ran. 968. — 2) fallen, ſich legen, ſinken, an Kraft verlieren, nachlaſſen, ſchwächer werden; ἄνεμος πέσε, der Wind legte ſich, Od. 19, 202; Βορέαο πεσόντος, 14, 475 (aber Hes. O. 549 iſt Βορέαο πεσόντος „wenn der Boreas daherſtürmt"); dah. übtr., πέπτωκεν ἀνδρῶν ὀβριμων κομπάσματα, Aesch. Spt. 776; ἴσθι τοι τὰ σκλήρ' ἄγαν φρονήματα πίπτειν μάλιστα, Soph. Ant. 470; übtr., ταῖς ἐλπίσι πεσεῖν, in ſeinen Hoffnungen nachlaſſen, ſeine Hoffnungen ſinken laſſen, Pol. 1, 87, 1. — Auch von beſiegten Heeren, unterliegen, ὑπ' ἐλασσόνων, Thuc. u. A., wie Her. 7, 18, μεγάλα πεσόντα πρήγματα ὑπὸ ἡσσόνων; auch ὑπὸ Ῥωμαίοις ἔπεσε, Strab. 7, 7, 8; u. übh. zuſammenfallen, -ſtürzen, -ſinken, untergehen, δόμον δοκοῦντα πεπτωκέναι, Aesch. Ch. 261; übtr., ἐμοιγε δοκεῖ ἡδονή σοι πεπτωκέναι, Plat. Phil. 22 c. — Auch = durchfallen, mißlingen, τὰ πεπτωκότα, das Mißlungene, auch vom Dichter, deſſen Stück durchfällt, Ar. Equ. 538. — 3) vom Fallen der Würfel; ἀεὶ γὰρ εὖ πίπτουσιν οἱ Διὸς κύβοι,

Digitized by Google

Soph. frg.; vgl. Pflugk zu Eur. Hel. 1082; u. ûbtr., πάξ ἀγεννήτων ἄρα μὐθοι καλῶς πίπτουσιν, Soph. Tr. 62, vgl. Ai. 612; so auch Eur. τὰ μὲν εὖ, τὰ δ' οὐ καλῶς πίπτοντα δέρκομαι βροτῶν, El. 1101; u. vom Loose, ὁ κλῆρος αὐτῷ τῆς αἱρέσεως μὴ ἐν τελευταίαις πίπτοι, Plat. Rep. X, 619 e, vgl. 617 e. Uebh. vom Zufall oder Schicksal, ausfallen, einen Ausgang nehmen, Her. 7, 163. 168. 8, 130; ξυμφοραὶ παντοῖαι πίπτουσαι, Plat. Legg. IV, 709 a; πρὸς τὰ πεπτωκότα τίθεσθαι τὰ αὐτοῦ πράγματα, nach den zufälligen Begebnissen, Rep. X, 604 c. — Daher auch zusammenfallen, der Zeit nach zusammentreffen, οἱ χρόνοι οἱ πίπτοντες ὑπὸ τὴν ἡμετέραν ἱστορίαν, Pol. 4, 2, 2, u. ὅσα πέπτωκεν ὑπὸ τὴν ἡμ. ἱστ., 2, 4, 7, was in unsere Geschichte fällt, wie πίπτει εἰς τοὺς ἡμετέρους χρόνους, es fällt in unsere Zeit, vgl. 1, 5, 1. 4, 14, 9; auch οὐδ' ὑπὸ λόγον πίπτει ἡ ἀδικία, fällt nicht der Berechnung anheim, man kann davon keine Rechenschaft geben, 4, 13, 11; ἑκατὸν καὶ εἴκοσι τάλαντα πρόσοδος ἐπίπτε τῷ δήμῳ, fielen dem Volke als Einkünfte zu, 31, 7, 7; so auch πίπτει τὰ τέλη, die Abgaben kommen ein, sind fällig, Strab.; εἴς τινα, Einem zukommen, S. Emp. adv. log. 1, 275 adv. gramm. 85; bes. aber ὑπό τι, z. B. τὴν αὐτὴν ἀπορίαν, ζήτησιν, adv. phys. 1, 356 log. 2, 347. — [*I* ist in πίπτω schon von Natur lang, Drac. p. 73, 18. 79, 21; vgl. Herm. Eur. Herc. F. 1371.]

πῖπώ, ἡ, eine Art Baumhacker, Hesych. v. πίπος u. πίπρα.

πιρίας, ὁ, eine Art αἰγιθαλός, Alex. Mynd. bei Ath. II, 65 b.

πίρωμις, ein ägyptisches Wort bei Her. 2, 143, das dem griech. καλὸς κἀγαθός entsprechen soll.

πίσα, ἡ, = πίστρα, Schol. Pind. I. 6, 108.

πισάγας, ὁ, Cles. c. 40, u. **πισσάτας**, Hesych., bei den Persern Einer, der den weißen Aussatz hat.

πίσινος, von Erbsen, Ar. Equ. 1176, ἶτνος, wie Antiphan. bei Ath. IX, 370 d.

πισμός, ὁ, = ποτισμός, Gramm.

πίσον, τό, = πίσος (?).

πίσος od. **πισός**, ὁ, auch πίσσος u. πίσον, eine Hülsenfrucht, wahrscheinlich eine Art Erbsen, lat. pisum; Ar. frg. 218; Ath. IX, 406; Theophr.

πῖσος, τό, ein feuchter, reichlich bewässerter Ort, wasserreiche Niederung, Aue, Wiese, Marschland mit üppigem Pflanzenwuchs, Il. 20, 9 Od. 6, 124; auch πείσεα falsch geschrieben; es hängt mit πίνω, πιπίσκω, πίσω zusammen.

πίσσα, ἡ, att. -ττα, Pech, hartes u. flüssiges, auch Theer; μελάντερον ἠΰτε πίσσα, Il. 4, 277, wie wir „pechschwarz" sagen; Aesch. frg. 175; u. in Prosa, Thuc. u. Folgde; ἄρτι μὲν πίττης γεύεται, Dem. 50, 26, sprichwörtlich, nun kommen die Nachwehen; vgl. Diogen. 2, 64, ἐπὶ τῶν νεωστὶ πεῖραν τῶν κακῶν λαμβανόντων; Theocr. 11, 51.

πισσ-αλιφέω, πισσ-αλιφής, ές, = Folgdm, zw.

πισσ-αλοιφέω, mit Pech, Theer beschmieren, betheeren, Sp.

πισσ-αλοιφής, ές, betheert, Sp.

πίσσ-αυδος, τό, der dünne, obenauf schwimmende Theil des flüssigen Pechs, flos picis, auch πισσέλαιον u. ὄρρος πίσσης, Galen. u. a. Sp.

πισσ-άσφαλτος, ἡ, Erdpech mit Theer gemischt, Diosc.

πισσ-έλαιον, τό, Oel mit Pech gemischt; auch = πίσσαυδος, Sp., wie Diosc.

πισσήεις, εσσα, εν, pechig, nach Pech riechend, schmeckend; auch = πίσσινος, Sp.; Nic. Th. 716, pechschwarz.

πισσήρης, ες, = πισσήεις; Aesch. Ch. 266; Ath. XII, 524 b.

πισσηρός, = πισσήεις, Galen.

πισσίζω, dem Pech ähneln, wie Pech schmecken, riechen, Diosc.

πίσσινος, att. -ττινος, von Pech, daraus gemacht oder bestehend; Ar. bei Poll. 10, 185; Luc. V. H. 2, 29.

πισσίτης, ὁ, οἶνος, mit Pech angemachter, versetzter Wein, Plut. Symp. 5, 5, 1.

πισσο-ειδής, ές, pechartig, Sp.

πισσο-καυτέω, Pech aus Fichten, Föhren brennen, Theer schwelen, πεύκην, Theophr.

πισσό-κηρος, ὁ, Wachsharz, mit dem die Bienen ihre Stöcke ausschmieren, Arist. H. A. 9, 40.

πισσο-κονέω, s. πισσοκωνάω (?).

πισσο-κονία, ἡ, = πισσοκωνία, Hesych.

πισσο-κοπέω, wie πισσόω, 1) mit Pech bestreichen, überziehen, verpichen, Hesych. — 2) mit Pechpflaster die Haare ausziehen, Zeichen der unmännlichsten Weichlichkeit, Alexis bei Ath. XIII, 565 b; pass., Poll. 7, 165; ὁ πισσοκοπούμενος, Titel eines Stücks des Philemon, s. Mein. p. 376.

πισσο-κοπία, ἡ, das Verpichen u. das Abhaaren durch Pechpflaster, Sp.

πισσο-κοπικός, ἡ, όν, zum πισσοκόπος gehörig, Poll. 7, 165.

πισσο-κόπος, 1) mit Pech bestreichend, verpichend. — 2) durch Pechpflaster abhaarend, Poll. 7, 165.

πισσο-κωνάω, oder πισσοκωνέω, auch πισσοκονέω, mit Pech bestreichen, überziehen (?).

πισσο-κώνητος, mit Pech bestrichen, μόρος, der Tod dessen, welcher, mit Pech bestrichen, im Feuer stirbt, Aesch. frg. 103 u. Cratin. in VLL.

πισσο-κωνία, ἡ, Verpichung, Hesych.

πισσο-κωνίζω, = πισσοκωνάω, Sp.

πίσσος, ὁ, s. πίσος u. πῖσος.

πισσο-τρόφος, Pech nährend, gebend, Plut. Symp. 3, 2, 1.

πισσο-υργέω, Pech machen, Theer schwelen, ἕλη πισσουργεῖται, D. Hal. epit. 20 b.

πισσο-υργία, ἡ, Theerschwelerei, Poll. 7, 101.

πισσο-όργιον, τό, Pechhütte, Theerofen; auch πισσουργεῖον, Strab. 5, 1, 12.

πισσο-υργός, att. -ττουργός, Pech machend, Theer schwelend, Sp.

πισσόω, att. -ττόω, 1) mit Pech, Theer bestreichen, überziehen, theeren, wie Schiffe, Schol. Ar. Plut. 1093. — 2) insbesondere kupferne Bildsäulen mit Pech überziehen, um sie abzuformen, Luc. Iup. trag. 33. — 3) durch Pechpflaster die Haare ausziehen, wie Weichlinge und Weiber thaten, κίναιδος πεπιττωμένος τὰ σκέλη, Luc. merc. cond. 33, u. oft.

πίσσυγγος, ὁ, s. πίσυγγος.

πισσ-ώδης, ες, pechartig, voll Pech; Arist. H. A. 9, 10; Theophr.

πίσσωσις, ἡ, att. -ττωσις, das Verpichen, Bestreichung, Ueberziehen mit Pech, Sp., bes. Medic.

πισσωτής, ὁ, der mit Pech Bestreichende, Ueberziehende, Sp., wie Luc. fugit. 33.

πισσωτός, att. -ττωτός, verpicht, mit Pech bestrichen, überzogen, Sp.

Digitized by Google

πιστάκη, ἡ, der Pistazienbaum, Alciphr. 1, 22.

πιστάκια, τά, die Frucht der *πιστάκη*, auch *φιττάκια* u. *ψιττάκια* geschrieben, Nic. Ther. 891 u. a. Sp., vgl. Ath. XIV, 649 b.

πίστευμα, τό, Unterpfand der Treue, Aesch. Ag. 852.

πίστευσις, ἡ, das Anvertrauen, Ios.

πιστευτικός, zum Glauben, Trauen gehörig, geschickt, geneigt, *πιστευτικῶς ἔχειν τινί*, worauf vertrauen, Plat. Hipp. min. 364 a; auch = Glauben erweckend, *πειθώ*, Gorg. 455 a.

πιστεύω, trauen, vertrauen, sich auf Jemand oder auf eine Sache verlassen, *τινί, εἴ τι πιστεύσαι θεῶν χρὴ θεσφάτοισιν*, Aesch. Pers. 786; *θεοῖς τε πιστεύσαντα τοῖς τ' ἐμοῖς λόγοις*, Soph. Phil. 1360, u. öfter; dah. auch = glauben, sich überreden lassen, *ὦ πρὸς θεῶν πίστευσον, Οἰδίπους, τάδε*, O. R. 646; Ggsz *ἀπιστέω*, Tr. 1218; *γυναιξὶ πιστεύω βραχύ*, Eur. Or. 1103; *λόγοις ἐμοῖσι πίστευσον τάδε*, Hel. 716; u. in Prosa, Her. 1, 24; Thuc. 1, 20; glauben, *ἃ ἐγὼ ἀκηκοὼς πιστεύω ἀληθῆ εἶναι*, Plat. Gorg. 524 a; *οὐ πιστεύεις σαυτῷ οἷός τ' ἂν εἶναι ταῦτα οὕτω διελέσθαι*; Crat. 425 b; mit *ὅτι*, Plut.; *τοῖς λόγοις*, Plat., oft, u. Folgde; *τῷ ἐξελέγχειν*, Dem. 29, 2; — pass., *πιστεύεσθαι ὑπό τινος*, von Jemandem Zutrauen genießen, Xen. Conv. 4, 29; *ἐπιστεύετο ὑφ' ὑμῶν*, Is. 11, 6; *ὑπ' ἀνδρῶν ἀξίων πιστεύεσθαι*, Plat. Lach. 181 b; aber auch *ἐπιστεύοντο ἃ περὶ ἀλλήλων ἔλεγον*, man glaubte, was sie von einander sagten, Dem. 32, 4; — *παρὰ Διὸς αὐτοῖς οἱ νόμοι πεπιστευμένοι ἦσαν γεγονέναι*, Plat. Legg. I, 636 d; *πιστευθείς*, Xen. Cyr. 5, 3, 17 An. 7, 6, 33 u. Sp., wie Pol. 16, 31, 4 u. öfter; auch = anvertrauen, *τὴν ἀρχὴν πεπιστευμένος*, dem der Oberbefehl anvertraut worden, Plat. Ep. I, 336 d; vgl. Xen. Cyr. 4, 2, 8; *πεπιστευμένος τὴν πόλιν παρὰ Ῥωμαίων*, Pol. 3, 69, 1; auch c. gen., 6, 56, 13. 18, 38, 6. — *Πιστεύειν εἰς θεόν, ἐπὶ κύριον*, an Gott glauben, N. T., K. S.

πιστήρ, ῆρος, ὁ, = ποτιστήρ, ποτιστής (?).

πιστήριον, τό, = ποτιστήριον, Phot. lex.

πιστικός, trinkbar, flüssig, N. T., *νάρδος*, was Andere erklären = Vertrauen erweckend, sich als echt ankündigend.

πιστικός, 1) zum Glauben, zur Treue gehörig, treu, *πιστικῶς ἔχειν τινί*, Plut. Pelop. 8. — 2) = *πειστικός*, überzeugend, überredend; *ῥήτωρ*, Plat. Gorg. 455 a; *λόγοι*, Xen. Cyr. 1, 6, 10; Arist. rhet. 1, 2.

πίστιος, ὁ, *Ζεύς*, Jupiter fidius der Römer, D. Hal. 9, 60.

πίστις, ἡ, Treue u. Glauben, Vertrauen, Zutrauen; *πίστεις καὶ ἀπιστίαι ὤλεσαν ἄνδρας*, Hes. O. 370; *ἐν ὄμμασι θέσθαι πίστιν*, Pind. N. 8, 44; Aesch. Pers. 435; *ἐνῆσκει δὲ πίστις, βλαστάνει δ' ἀπιστία*, Soph. O. C. 617; *εἴ τίς ἐστι πίστις ἐν τοῖς ὀρωμένοις*, Tr. 585; *νῦν γ' ἐν τῷ θεῷ πίστιν φέροις*, O. R. 1445; *ὅρκων φρούδη πίστις*, Eur. Med. 492; *τὰν πίστιν σμικρὰν παρ' ἐμοί γ' ἔχει*, El. 737; *οἷσιν οὔτε πίστις μένει*, Ar. Ach. 289; Her. 8, 105; *πίστει χρήσασθαι μονίμῳ*, Plat. Rep. VI, 505 e; *δόξαι καὶ πίστεις γίγνονται βέβαιοι καὶ ἀληθεῖς*, Tim. 37 b; *θεασάμενον τι ἐν πίστει*, Xen. Cyr. 1, 6, 19; Folgde; Kredit, Dem. 36, 57, vgl. 44; *εἰς πίστιν δεδόναι*, 32, 16. — Beweis, Unterpfand der Treue, Versicherungs-, Ueberzeugungsmittel, auch Bürgschaft, Zusicherung, *ἐμβαλὲ χειρὸς πίστιν*, Soph. Phil. 802, vgl. O. C. 1628; *πίστιν ἐπιτιθέναι κατὰ τῶν ἱερῶν*, Is. 7, 16; *πίστιν καὶ ὅρκια ποιεῖσθαι*, einen Vertrag, ein Bündniß machen, Her. 9, 32; auch im plur., *τὰς πίστις ποιεῖσθαι*, 3, 8; *πίστι λαβεῖν, καταλαβεῖν τινα*, Einen nach gegebener Bürgschaft zum Freunde annehmen, 3, 74. 9, 106; *πρός τινα*, Thuc. 4, 51; *ὅρκων καὶ πίστεων*, Plat. Legg. III, 701 c; *πίστεις τὰς μεγίστας ἠγουμένω ἀλλήλοιν δεδωκέναι καὶ δεδέχθαι*, Phaedr. 256 d; *πίστεις ποιεῖσθαι ἀλλήλοις*, Xen. Hell. 1, 3, 12; *πίστιν δοῦναι*, Ar. Lys. 1185; *καὶ λαβεῖν*, Xen. oft; vgl. *τὴν ἑαυτῷ πρὸς ὑμᾶς γεγενημένην πίστιν ἀνεῖλε*, Din. 3, 18; Pol. oft, auch *πίστεις θέσθαι*, 3, 67, 7; er braucht es auch für das anvertraute Geschäft, 6, 35, 8 u. sonst; — Arist. rhet. 1, 1 führt die *πίστεις* als künstliche Beweismittel an; *πίστεων, αἷς ἄλλους πείθομεν, βουλευώμεθα*, Isocr. 3, 8; vgl. noch Plat. *παραμυθίας δεῖται καὶ πίστεως*, Phaed. 70 b; auch = Versprechen, Verheißung, *πίστεσιν ἐξαπατηθέντες*, Xen. Cyr. 8, 8, 3.

πιστόν, τό, s. *πιστός*.

πιστο-ποιέω, glaubhaft machen, bestätigen, Sp.

πιστο-ποίησις, ἡ, Bestätigung, Sp.

πιστο-ποιός, glaubhaft machend, bestätigend, überzeugend, Sp.

πιστο-πορθής, Glauben zerstörend, Orac. Sib.

πιστός, 1) Passivisch; — a) von der Person, der man glauben, trauen kann oder muß, treu, zuverlässig, glaubwürdig; *ἑταῖρος*, Il. 15, 331, u. oft; *πιστότατος δέ οἱ ἔσκε*, Il. 16, 147; *φύλακες*, Hes. Th. 755; *γένος θεῶν*, Pind. N. 10, 54; *μάρτυρες*, P. 1, 88. 12, 27; *ἄγγελος*, Aesch. Prom. 971; Soph. O. R. 885. 1118; *φύλαξ*, O. C. 357; Eur. oft; *εἰς ξυμμαχίαν*, Thuc. 3, 11, vgl. 8, 9; Plat. Phaed. 89 d; *φίλος*, Phaedr. 233 d; *πρός τι*, Arist. pol. 3, 13. Bei den Persern sind *οἱ πιστοί* eine Art vertraute Räthe, Xen. An. 1, 5, 15, vgl. *ὦ πιστὰ πιστῶν*, = *πιστότατα*, Aesch. Pers. 681. — Auch adv., *πιστῶς τὰ πρὸς αὐτὸν διακείμενος*, Pol. 3, 98, 5. — b) von Sachen, worauf man bauen kann, zuverlässig, sicher, glaubhaft; *ὅρκια πιστά*, Hom., wie Pind. Ol. 10, 6 N. 9, 16; *οὐκέτι πιστὰ γυναιξίν*, man darf den Weibern nicht mehr trauen, Od. 11, 456; *σύμβολον πιστόν*, Pind. Ol. 12, 8, wie *τέκμαρ* Aesch. Ag. 263; *τεκμήρια*, 543, u. öfter; *ὁμιλία πιστὴ καὶ βέβαιος*, Soph. Phil. 71; *μαντεῖα*, Tr. 77, u. sonst; *πιστὰ καὶ οἰκότα*, Her. 6, 82; *πιστότερον ἢ ἀληθέστερον σύγκειται*, Antipho 3 *γ* 4; *πιστῷ καὶ βεβαίῳ χρήσασθαι λόγῳ*, Plat. Tim. 49 b; *εἰ πισταὶ ὑμῖν εἰσιν αἱ ὑποθέσεις*, Phaed. 107 b; dah. *τὸ πιστόν*, = *πίστις*, Unterpfand der Treue, was Glauben giebt, Verbürgung, Aesch. Ag. 637 Eum. 643 Ch. 391; *ἡ καὶ τὸ πιστὸν τῆς ἀληθείας νέμεις*; Soph. Trach. 397; *τὸ πιστὸν τόδε λόγων ἐμῶν δέχου*, Eur. Or. 245; *τὰ πίστ' ἐμαυτῷ τοῦ θράσους παρέξομαι*, Phoen. 275, u. öfter; *πιστὸν οὐδέν ἐστιν αὐτοῖς*, Ar. Lys. 629; *τὰ πιστὰ ποιεῖσθαι*, = *πίστιν ποιεῖσθαι*, Her. 3, 8; *πιστὰ δοῦναι καὶ λαβεῖν*, Pfänder der Treue geben und empfangen, wodurch man sich gegenseitig verbürgt, Xen. An. 3, 2, 5 u. oft; Cyr. 3, 2, 23; *πιστὰ ἠξίου γενέσθαι*, 7, 4, 8,

Digitized by Google

vgl. An. 2, 2, 10; auch *πιστὰ θεῶν ποιεῖσθαι*, einen Eid leiſten, Cyr. 4, 2, 7; Sp. — 2) Akt., glaubend, trauend, ſich auf Einen verlaſſend; Theogn. 283; *τοῖς πεδαρσίοις κτύποις πιστός*, Aesch. Prom. 919; Pers. 55; *ἀλλ' ἐσθ' ὅτῳ σὺ πιστὸς ὢν ἔδρας τάδε*, Soph. O. C. 1035; vgl. Porſ. Eur. Hec. 1125. — Auch = folgend, gehorſam, Sp., wohin man auch zieht *τὴν χώραν οἰκείαν καὶ πιστὴν ποιεῖσθαι* Xen. Hell. 2, 4, 30.

πιστός, trinkbar, zum Trinken, neben *βρώσιμος*, Aesch. Prom. 478.

πιστόσυνος, = *πιστός*, E. M. p. 673.

πιστότης, ητος, ἡ, Treue, Redlichkeit, Glaubwürdigkeit; Theogn. bei Plat. Legg. I, 630 c; Her. 7, 52; Andoc. 1, 25; Xen. Hell. 4, 8, 4 u. Sp.

πιστό-φρων, ον, treugeſinnt, Maneth. 4, 580.

πιστο-φύλαξ, ακος, Wächter, Wächterinn der Treue, Orph. H. 8, 17.

πιστόω, Jemanden treu, zuverläſſig machen, ihn Bürgſchaft, Sicherheit leiſten laſſen, *τινά*, wie *πιστοῦν τινα ὅρκοις*, Einen durch Schwüre Bürgſchaft leiſten laſſen, Thuc. 4, 88; — med. ſich gegenſeitig Bürgſchaft leiſten, *χεῖράς τ' ἀλλήλων λαβέτην καὶ πιστώσαντο*, Il. 6, 233, wie *χερὶ δὲ χεῖρα λαβόντες ἐπιστώσαντ' ἐπέεσσιν*, 21, 286; *οὗτοι σ' ὦφ' ὅρκων γ' ὡς κακὸν πιστώσομαι*, Soph. O. C. 656, ſich Bürgſchaft leiſten laſſen; *πιστωσάμενοι πρὸς ἀλλήλους περὶ τῶν ὅλων*, Pol. 18, 22, 6; u. c. accus., für Etwas, 1, 43, 5; auch *τοῦτον πιστωσάμενος*, nachdem er ſich ihn zum treuen Freunde gemacht hatte, 8, 17, 2. Aber bei Opp. Cyn. 3, 355, *πιστώσασθαί τι*, = Etwas glauben; vgl. Luc. Philops. 5, u. a. Sp. — Pass. ſowohl für ſich Bürgſchaft, Sicherheit leiſten, ſich verbürgen, *πιστωθεὶς* H. h. Merc. 536, *πιστωθῆναι ὅρκῳ τινί*, Einem durch einen Eid Bürgſchaft leiſten, Od. 15, 436, — als auch zutraulich gemacht werden, Zutrauen faſſen, vertrauen, *πιστωθῆτόν τ' ἐνὶ θυμῷ*, 21, 218; *πιστωθείς, ὅτι οὐχὶ παύσομαι*, vertrauend, wie *πίσυνος*, Soph. O. C. 1043; *ἐπεὶ ἐπιστώθησαν*, Eur. I. A. 66.

πίστρα, ἡ, a) die Tränke, = *ποτίστρα*, Strab. 8, 3, 31. — b) Gefäß zum Trinken, Trinkgefäß, Eur. Cycl. 47.

πίστρις, ἡ, eine Art Kriegsſchiff, ſ. *πρίστις*.

πίστρον, τό, = *πίστρα*, *πληροῦν πίστρα*, Eur. Cycl. 29.

πίστωμα, τό, Verſicherung, Beſtätigung, wie *πίστεις*, *πιστόν*; *Διὸς πιστώματα*, Aesch. Eum. 205; *ὅρκος ἐμμένει πιστώμασιν*, Ch. 971; er nennt auch Menſchen *γηραλέα πιστώματα*, Pers. 167, = *πιστοὶ γέροντες*. — Arist. rhet. 1, 15.

πίστωσις, ἡ, Beglaubigung, Beſtätigung, *μή τε μαρτύρων πιστώσεις λόγων* Plat. Legg. XII, 948 c, u. Sp.

πιστωτικός, beſtätigend, Hermogen.

πῖσύγγιον, τό, Schuſterwerkſtätte, Poll. 7, 82.

πίσυγγος, ὁ, der Schuſter, wird richtiger, von *πίσσα* abgeleitet, *πίσσυγγος* geſchrieben; Alex. Aet. bei Ath. XV, 699 c; Sapph. frg. 38; Poll. 7, 82 erkl. *οἱ τὰ ὑποδήματα ῥάπτοντες*, aus comic.

πίσυνος, trauend, ſich verlaſſend auf eine Perſon od. eine Sache, im Vertrauen darauf; *τόξοισιν*, Il. 5, 205; *Διΐ*, 9, 238, u. öfter; *θεῷ*, Pind. P. 4, 232; *θεοῖσι*, Aesch. Spt. 194; *ἀλκῇ*, Suppl. 347; Eur. Suppl. 133; Ar. Nub. 939 u. öfter; *χρησμῷ*, Her. 1, 66. 73 u. öfter; *θεοῖς*, 9, 143; Thuc. 2, 89. 5, 14; u. einzeln bei Sp., auch = folgſam, gehorſam, Orph. Arg. 263. 705.

πίσυρες, οἱ, αἱ, neutr. *πίσυρα*, τά, dol. u. ep. = *τέσσαρες*, vier, Il. 15, 680 Od. 5, 70 u. öfter. Die Gramm. führen auch *πίσσυρες* u. *πίσυρας* an.

πιτάριον, τό, eine Figur von der Geſtalt des Buchſtaben *Π* (?).

πιτνάω u. **πίτνημι**, poet. Nebenform von *πετάννυμι*, ausbreiten; *ἥρα δ' Ἥρη πίτνα πρόσθε βαθείαν*, Il. 21, 7; *πιτνὰς εἰς ἐμὲ χεῖρας*, Od. 11, 392, die Arme gegen mich ausbreitend. Bei Pind. N. 5, 11 ſchreibt Böckh *πίτναν ἐς αἰθέρα χεῖρας*, wo früher das med. *πίτναντο* ſtand; *θυμέλαι ἐπίτναντο χρυσήλατοι*, Eur. El. 713; *πίτνατε*, Satyr. 6 (x, 6); *πίτνατο*, Antp. Sid. 98 (VII, 711). Vgl. *πίτνω*.

πιτνίω (ſ. *πίτνω*), poet. Nebenform von *πίπτω*, gew. mit dem Nebenbegriff eines dauernden Fallens, alſo ſinken, niederſinken; *πιτνεῖ χαμαί*, Pind. P. 8, 97; *πένθος ἐπίτνει βαρύ*, Ol. 2, 25; *ἐπειδὴ πιτνεῖ δόμος Δίκας*, Aesch. Eum. 491; auch wie *πίπτω* übertr., *ταριγμὸς ἐς φρένας πιτνεῖ*, Ch. 1052; *πιτνεῖ δ' ἐν ἐνύδρῳ τεύχει*, Ag. 1099; *βωμῷ πρὸς θεοδμήτῳ πιτνεῖ*, Eur. Hec. 23; *εἰς ἀγῶνα*, Or. 1538; *ἐπ' οὖδας*, Med. 1095; *οἷος κέλαδος ἐν δόμοις πιτνεῖ*, Hipp. 576, vgl. Alc. 102 Troad. 463.

πίτνημι, = *πιτνάω*, *πετάννυμι*, w. m. ſ.

πίτνω, = *πετάω*, *πετάννυμι*, nur bei Hes. sc. 291, *ἔπιτνον ἄλωῇ* (*στάχυας*), ſie breiteten auf der Tenne die Aehren hin, doch ſchwankt die Lesart u. Gaiſf. hat *ἔπιπλον ἄλωήν* aufgenommen; vgl. Heine Il. 22, 402.

πίτνω, = *πιτνέω*, *πίπτω* (von *ΠΕΤΩ*, wie *γίγνομαι* von *ΓΕΝ*, *πίλναμαι* von *πέλας*), wird von einigen alten Gramm. als praes. verworfen, u. nur als aor. *ἔπιτνον*, *πιτνεῖν* zu *πιτνέω* anerkannt; andere aber, wie z. B. Schol. Il. 16, 827 nach Herodian., der *τέμνων* u. *κάμνων* vergleicht, ließen auch das praes. gelten, wofür ſich unter den Neuern beſ. Elmſl. ad Soph. O. C. 1732 u. Eur. Heracl. 77. 618 (vgl. Herm. zu Elmſl. Med. 53 p. 340 u. Eilendt lex. Soph.) entſcheidet; *ἔπιτνον* ſcheint immer aor. zu ſein, bei *πετνῶν* ſchwankt der Accent faſt überall; Pind. *Νίκας ἐν ἀγκώνεσσι πετνῶν*, N. 5, 42, wie *ἐν γούνασιν πετνόντα Νίκας*, I. 2, 26; Aesch. *τὸ μὲν πετνόν, ἄλλο δ' ἀείρει τρίχαλον*, Spt. 759; *πετνόντος οἴκου*, Ag. 1514; *περὶ φάβῃ πετνῶν*, Ch. 36; Soph. *ἐν πομπαῖς πετνῶν*, Ai. 184. 293; *ἄταφος ἔπιτνε*, O. C. 1729; *πίτνειν* oder *πετνεῖν* 1738; *πετνῶν πρὸς οὖδας*, Eur. Suppl. 165; *τῶν σῶν πάρος πετνοῦσα γονάτων*, Andr. 574; *θρῳσκὸν δόμων πετνόντα*, I. T. 48; *πεσόντων ἑστῶν πετνόντων*, Med. 863.

πίττα, ἡ, att. ſtatt *-σσα*, w. m. ſ.; Ar. Ach. 690; Plat. Tim. 60 a.

πιττάκιον, τό, lat. pittacium, 1) ein Läppchen, Stückchen Leder, mit Salbe zu beſtreichen u. auf Wunden od. ſonſt kranke Theile des Leibes zu legen, wofür man auch *πεττύκια* geſchrieben findet, Pierſ. Moer. p. 306; B. A. 112. — 2) ein Blatt aus der Schreibtafel; Pol. 31, 21, 9; D. L. 6, 89 u. a. Sp.

πίτταξις od. **πίτταξυς**, ἡ, die Frucht der *κρανεία*, Kornelkirſche, auch *μάραον* u. *μάραος*, Schol. Od. 10, 242 u. Eust.

Digitized by Google

πίττινος, πιτσόω, πίττωσις, πιττωτός, att. statt πίσσινος, πισσόω u. s. w.

πιτύα, ἡ, zw. L. statt πυτία.

πιτύϊνος, fichten, von der Fichte, κῶνος, Fichtenzapfen, Ath. II, 57 c.

πιτυΐς, ἡ, die Frucht der Fichte, der Kern aus dem Fichtenzapfen, Theophr., Diosc.

πιτυ-κάμπτης, ὁ, = πιτυοκάμπτης, Suid.

πιτυλεύω, die Hände im Rudern schnell bewegen, dah. übh., wie ἐρέσσω, sich rasch bewegen, sich rühren, thätig sein, Ar. Vesp. 678.

πιτυλίζω, = πιτυλεύω; bes. in der Fechtkunst von einer schnellen Bewegung der Hände; Schol. Ar. Vesp. 678 u. Suid.; Hippocr.

πιτέλισμα, τό, jede schnelle Bewegung, Iuven. 11, 173, zw.

πίτυλος, ὁ, die rasche, regelmäßige Bewegung der Hände und Ruder nach dem Takte des κελευστής, od. das mit dem Schlagen der Ruder verbundene Geplätscher des Wassers übh., das Rudern; νεώς, Eur. I. T. 1050 Tr. 1123. 1346; auch πίτυλος Ἀργείου δορός, Heracl. 834, vgl. Tr. 817. — Uebertr. von den Schlägen der Trauernden gegen Brust u. Wangen, ἐρίσσετ' ἀμφὶ κρατὶ πόμπιμον χεροῖν πίτυλον, Aesch. Spt. 838, vgl. Pers. 937; πιτύλους δεδοῦσα χειρός, Eur. Troad. 1235, Poll. 2, 147 erkl. συνεχὴς τῶν χειρῶν συναγωγὴ πυκνῶς εἰς πλῆθος ἐπιφερομένων, wenn dies nicht auf die schnell auf einander folgenden Streiche der Faustkämpfer geht, von denen Theocr. 22, 127, ἀλλὰ δ' ἑξοτέρῳ πιτύλῳ ἁλεῖτο πρόσωπον, zu verstehen ist; u. noch kühner übertr. Eur. πολλῶν δακρύων ἔσταν πίτυλος, Hipp. 1464, wo der Schol. φορά, πλημμύρημα erkl.; Hesych. πιτύλους, καταφορὰς ὑδάτων, das Gerieſel der fallenden Regentropfen, wie das Herabtröpfeln der Thränen, auch das Träufeln des sprudelnden Weines in den Becher, σκύφον, Eur. Alc. 801. — Auch eine Art Leibesbewegung, wobei man auf den Zehen stand, die Hände emporhob u. schnell abwechselnd die eine vorwärts, die andere rückwärts bewegte. — Uebertr., μανίας, φόβου, die heftige, innere Bewegung der Raserei, der Furcht u. dgl., von jeder leidenschaftlichen Gemüthsbewegung; vgl. Eur. I. T. 307 Herc. f. 816. 1187. — Die Ableitung der Alten, dem Sinne nach richtig, von τύπτω, als Umstellung von τύπτιλος, τύπιλος, ist gewiß falsch; es scheint onomatopoetisch od. hängt vielleicht mit πτίσσω zusammen, od. einfach mit πίτυς, so daß „Ruder" die ursprüngliche Bedeutung wäre.

πιτύνη, ἡ, zw. L. statt πυτίνη.

πιτυόεις, εσσα, εν, reich an Fichten, voll Fichten, fichtenartig, Sp. E. nom. pr. Πιτυοῦσσα.

πιτυο-κάμπη, ἡ, die Fichtenraupe, Sp.; auch eine Art kleiner Fichtenzapfen.

πιτυο-κάμπτης, ὁ, Fichtenbeuger, Beiname des Räubers Sinis, der die Wanderer zwischen zwei zusammengebogene Fichten spannte u. sie, indem er diese wieder aus einander schnellen ließ, zerriß; auch πιτυκάμπτης; Plut. Thes. 8, Apolld.

πιτυο-τρόφος, Fichten nährend, Alc. Mess. 10 (Plan. 8), Φρυγία.

πιτυόεσσα, ἡ, statt πιτυόεσσα, 1) eine Pflanze, Diosc. — 2) Name mehrerer Inseln, Fichteninseln. E. nom. pr.

πιτῦρηνός, von Kleie, Hesych., soll πιτυρινός heißen.

πιτῦρίας, ὁ, ἄρτος, Kleienbrot, vll., wie Poll. 6, 72; auch πιτυρίτης.

πιτῦρίασις, ἡ, der Kleiengrind, sp. Medic.

πιτῦρίος, = πιτυρηνός, Hesych.

πιτῦρίς, ἡ, ἐλαία, eine kleine Olivenart, von der Farbe der Kleie, πίτυρον, die unreif gepflückt u. aufbewahrt wurde, Ath. II, 56 c; auch aus Callim. Hecale angef.

πιτῦρισμα, τό, = πιτυρίασις, Erklg von ἄχωρ, Arcad. 20.

πιτῦρίτης, ὁ, = πιτυρίας, Ath. III, 114 e.

πιτῦρο-ειδής, 1) kleienartig. — 2) schorfartig, sp. Medic.

πίτῦρον, τό, Kleie, Hülse des gemahlenen od. geschrotenen Getreidekorns, lat. furfur, gew. im plur.; Hippocr.; Dem. 18, 259; Theophr.; Diosc. — Bei Aerzten ein Ausschlag auf dem Kopfe, wie Kleie, der Kleiengrind, Diosc., Erklg von ἄχωρ, B. A. 474.

πιτῦρόομαι, einen Schorf, einen Hautausschlag haben, bekommen, Hippocr.

πιτῦρ-ώδης, ες, 1) kleienartig. — 2) schorfartig, sp. Medic.

πίτυς, ἡ, die Fichte, Föhre, lat. pinus; βλωθρή, Il. 13, 390; μακρῇσίν τε πίτυσσιν, Od. 9, 186; Her. u. Folgde, wie Plat. Legg. IV, 705 c; Xen. An. 4, 7, 8; Theophr. u. A. Nach Opp. Ix. 1, 23 mit doppelten Nadeln, wie pinus silvestris, montana u. rubra. Sprichwörtlich πίτυος δίκην ἐκτρίβεσθαι, wie eine Fichte, d. i. mit Stumpf u. Stiel ausgerottet werden, weil die Fichte umgehauen nicht wieder Schößlinge aus der Wurzel treibt, Her. 6, 37, der selbst die Erkl. hinzusetzt; vgl. Phalar. ep. 9. — Bei den Dichtern, wie πεύκη, auch Kienfackel u. dgl.

πιτύ-στεπτος, fichtenbekränzt, Pan, Crinag. 7 (VI, 253).

(πιτύω), ursprüngliche od. verlängerte Form von πτύω, spucken, die sich aber nur im lat. pitysso, pitysma erhalten hat; s. aber πυτίζω.

πιτυ-ώδης, ες, fichtenartig, voll von Fichten, Theophr., Plut. u. A.

πιτυών, ῶνος, ὁ, Fichtenwald (?).

πιφαλλίς, ἡ, = πίφιγξ, Hesych.

πιφάσκομαι, = πεφαύσκομαι, Hes. Th. 655.

πιφαύσκω (reduplicirte Form von ΦΑΩ, vrwrt mit φάσκω, φημί), nur praes. u. imperf., erscheinen lassen, zeigen, ein Zeichen geben, τινί, Il. 10, 502; bes. durch Worte anzeigen, verkündigen; τί, H. h. Merc. 540; τινί τι, Il. 10, 578 Od. 11, 442. 12, 165; erklären, versichern, Il. 18, 200; ἔπεα ἀλλήλοισιν, ἔπος πάντεσσι, Worte zu einander, zu Allen sprechen, 10, 22 Od. 22, 131. 247; λαμπτὴρ φάος πιφαύσκων, Aesch. Ag. 23; Pers. 652 Ch. 277; auch = befehlen, βουλῇ πιφαύσκω δ' ὑμῖν ἐπισπέσθαι πατρός, Eum. 590. — Eben so im med.: πιφαυσκόμενος τὰ ἃ κήλα, zeigend, Il. 12, 280; πιφαύσκεσκε δὲ φλόγα πολλήν, d. i. leuchten lassen, 21, 333; h. Apoll. 444; bes. durch Worte bezeichnen, kenntlich machen, nachweisen, ἀλλά τοι ἄλλον φῶτα πιφαύσκομαι, Od. 15, 518; auch melden, erzählen, ankündigen, οἷα Ζεὺς κακὰ ἔργα πιφαύσκεται, Il. 15, 97, vgl. Od. 2, 32. 44; τινί τι, wie τῇ τε Μυρμιδόνεσσι πιφαύσκεαι ἢ ἐμοὶ αὐτῷ; Il. 16, 12. 21, 99 Od. 2, 162. 13, 37. 21, 305. 23, 202. — Bei sp. D. auch = sich sagen lassen, dah. erfahren, vernehmen. — [Hom. braucht das ι in der ersten Hälfte des Hexameters vor der Penthemimeres

Digitized by Google

immer lang, wie Il. 10, 478 (hier in Theſſ). 502. 18, 500, h. Merc. 540, an welchen Stellen das act. ſteht; in der zweiten Hälfte des Hexameters nach der Penthemimeres, wo gew. das med. gebraucht iſt, immer kurz; ſo auch bei Aesch. u. sp. D.]

πίφηξ, ὁ, v. l. von *πίφιγξ*.

πίφιγξ, ὁ, ein unbeſtimmter Vogel, Arist. H. A. 9, 1; Hesych. erkl. *κορυδαλός*.

πῖδδης, ες, fettig, fruchtbar (?).

πίων, *πῖον*, fett, feiſt, wohlgenährt, wohlbeleibt; beſ. von Thieren; Hom. *νῶτον πίονος αἰγός*, Il. 9, 207; *δημός*, 22, 501 Od. 14, 428; auch *μῆλα πίονα δημῷ*, 9, 464, wie *βοῦν μέγαν καὶ πίονα δημῷ*, Il. 23, 750; *ἔγκατα πίονα δημῷ*, Hes. Th. 538; — vom Boden, fett, fruchtbar, ergiebig; *ἀγρός*, Il. 23, 832; *πίονα ἔργα*, 12, 283 u. öfter; *πεδίον*, 9, 577; u. öfter *ἐν πίονι δήμῳ*, z. B. 16, 437; — auch reich, begütert, wohlverſehen, *οἶκος*, Od. 9, 35, *νηός*, Il. 2, 549; *ἄδυτον*, Her. u. Folgde; *σποδὸς προπέμπει πίονας πλούτου πνοάς*, Aesch. Ag. 794; *ποτός*, Soph. Trach. 700, vielleicht von reinem Weine; Ar., u. in Proſa, beſ. von Arist. an; Plat. vrbdt *πλουσίοιν καὶ πιόνοιν*, Rep. IV, 422 c; *πίονι μέτρῳ*, in reichlichem Maaße, Theocr. 7, 34; a. Sp. — Compar. u. superl. *πῑότερος*, *πῑότατος*, Il. 9, 577 h. Apoll. 48 Hes. O. 587; *Ζέφυρος πιότατος*, Bacchyl. 20 (VI, 53).

πλαγγόνιον, τό, dim. von *πλαγγών* 2, eine Art Salbe, Sp.

πλάγγος, ὁ, eine Adlerart, auch *νηττοφόνος* u. *μόρφνος*, lat. plancus, Arist. H. A. 9, 32.

πλαγγών, ῶνος, ὁ, eine Wachspuppe, Callim. Cer. 92 u. VLL.

πλαγιάζω, wie *πλαγιόω*, in die Quere ſtellen, ziehen, ſchief machen, auf die Seite wenden; *πρὸς τοὺς ἐναντίους ἀνέμους*, sc. *ναῦν*, laviren, Luc. Navig. 9; auch übertr., *ἐκτρεπομένου καὶ πλαγιάζοντος ἢ φωνὴν ἢ πρᾶξιν*, Plut. Dem. 13. — In der Fechterſprache, einen unerwarteten Seitenhieb führen, eine Finte machen, D. C. 40, 53; Schol. Il. 4, 59 u. bei LXX. geradezu täuſchen. — Bei den Gramm. abbiegen, flectiren, decliniren.

πλαγιασμός, ὁ, das in die Quere Stellen, das Schiefmachen, Schol. Ar. Ran. 987 und ſonſt oft bei Scholl.

πλαγι-αυλίζω, auf der Querflöte blaſen, Eust. 1214, 19.

πλαγί-αυλος, ὁ, die Querflöte, Erfindung des Pan; Theocr. 20, 29; Bion 3, 7; Philodem. 22 (XI, 34); Ael. H. A. 6, 19; vgl. Arist. H. A. 2, 12 u. Ath. IV, 175 e; ſonſt *πλάγιος αὐλός*. — Als adj. die Querflöte ſpielend (?).

πλαγιό-καρπος, mit Früchten auf den Seiten, Theophr.

πλαγιό-καυλος, mit Stengeln auf den Seiten, Theophr.

πλάγιος, auch 2 Endgn, quer, ſchief, ſchräg; Thuc. 7, 59; Ggſz von *κατάντικρύ*, Plat. Rep. X, 598 a, von *ὄπτιος*, Tim. 43 e; *πλάγιόν τινα καταβάλλειν*, Charm. 155 c; *καὶ σκολιά*, Theaet. 194 b. — *Τὰ πλάγια*, die Seiten, Her. 4, 49; beſ. beim Heere, die Flanken, Thuc. 4, 32 Xen. Cyr. 5, 2, 1 u. öfter; *εἰς τὰ πλάγια παραγαγών*, An. 3, 4, 14, rechts und links aufmarſchiren laſſen; Sp., *ἐκ τῶν πλαγίων προσπίπτειν*, Pol. 1, 22, 8 u. öfter (wie *ἐκ πλαγίου*, Thuc. 4, 33 u. ſonſt); er vrbdt auch *αἱ ἐκ τῶν πλαγίων πλευραί*, 1, 22, 10, u. *πλάγιαι παραβάλλουσιν ἀλλήλαις αἱ νῆες*, 1, 22, 9. — *Τοῖς κόλαξιν εὐλήπτους καὶ πλαγίους παραδίδωσιν*, eine Blöße geben, Plut. de adul. et am. discr. 37; vgl. *οὐκ ἐκπλαγησόμεθα παντάπασιν ὑπὸ τούτου οὐδὲ πλαγίους παραδώσομεν ἑαυτούς ὥςπερ ὑπὸ ῥεύματος λεῖον φέρεσθαι*, Symp. 7, 5, 4, u. Them. 14. — Uebertr. als Ggſz des Graden, unredlich, zweideutig, hinterliſtig, *πλαγίαις φρένεσσιν*, Pind. I. 3, 5, vgl. N. 1, 64; *πλάγια φρονεῖς*, Eur. I. A. 332; u. beſ. in ſpäterer Proſa, *πλάγιον ἐν τῷ πολέμῳ γεγονέναι*, zweideutig, unzuverläſſig, Pol. 30, 1, 6, *καὶ ἀγεννεῖς*, 4, 8, 11, u. Sp. — Bei den Gramm. ſind *πτώσεις πλάγιαι* casus obliqui, D. L. 7, 64.

πλαγιο-σύν-τακτος, mit den casibus obliquis conſtruirt, Gramm.

πλαγιότης, ητος, ἡ, ſchiefe Stellung, Richtung, Sp. — Bei den Gramm. casus obliquus.

πλαγιο-φύλαξ, ακος, ὁ, der die Flanken des Heeres auf dem Marſche bewacht u. ſchützt, D. Sic. 19, 82.

πλαγιο-χαίτης, ὁ, mit ſchiefem Haare, Hesych.

πλαγιόω, = *πλαγιάζω*, Xen. equ. 7, 16; VLL.

πλαγίωσις, ἡ, = *πλαγιασμός*, Hesych. v. *λόξωσις*.

πλαγκτήρ, ῆρος, ὁ, der irren Machende, Verwirrende, od. der Irrende, Betw. des Bacchus (IX, 524, 17).

πλαγκτός, in die Irre getrieben, irrend, umherſchweifend, unſtät; ſo *Πλαγκταί*, die Irrfelſen, Od. 12, 61, auch *πλαγκταὶ πέτραι*, 23, 327; vgl. Her. 4, 85; *πλαγκτοῖς ἐν σπιλάκεσσιν*, Aesch. Pers. 269; *πλαγκτὰ νεφέλα*, Eur. Suppl. 961. — Uebertr., geiſtesverwirrt, verrückt, Od. 21, 363. — S. auch *πλάξ*.

πλαγκτοσύνη, ἡ, Herumſchweifen, Od. 15, 343.

πλαγκτός, ἡ, = Vorigem, zw. Lesart bei Lyc. 1045.

πλᾶγος, τό, die Seite, altdor. Wort, von dem man *πλάγιος* u. das lat. plaga herleitet, Tab. Heracl. p. 189.

πλαδαρός, naß, feucht, beſ. zu naß; *πλαδαρὴ ἰδρῶτι κόμη*, Agath. 50 (IX, 163); durch Näſſe verdorben, matſchig, ſchwammig, z. B. *σάρξ*, faul, Hippocr. u. a. Medic.; *καρήατα*, junge, weiche, noch nicht feſt gewordene, Ap. Rh. 3, 1398.

πλαδαρότης, ητος, ἡ, Näſſe, Zuſtand eines naſſen Körpers, Hermes bei Stob. ecl. 1 p. 1096.

πλαδάρωμα, τό, wie von *πλαδαρόω*, = *πλάδος*, Sp.

πλαδάω, naß, zu naß ſein, dah. ſchlaff, ſchwammig ſein od. werden, Sp.; *πλαδώσα ἄρουρα*, Ap. Rh. 2, 662; bei Arist. H. A. 3, 6 ſteht *πῆξις πλαδῶσα* der *στιφρᾷ* entgegen.

πλαδιάω, Plattheiten ſagen, Narrenspoſſen treiben, albern reden, faſeln, laconiſches Wort bei Ar. Lys. 171. 990, im infin. u. imprt. *πλαδδιῆν* u. *πλαδδίη*.

πλάδη, ἡ, = *πλάδος*, Empedocl.

πλαδόεις, εσσα, εν, = *πλαδαρός*, Hippocr.

πλάδος, τό, Näſſe, beſ. überflüſſige Näſſe, dadurch bewirkte Schlaffheit, Schwammigkeit, Fäule, Medic.

πλαδ-ώδης, ες, = *πλαδαρός*, Sp.

πλάζω, fut. *πλάξω*, aor. *ἔπλαγξα*, aor. pass. *ἐπλάγχθην*, wie *πλανάω*, umherirren machen

Digitized by Google

od. lassen, beſ. von der rechten Bahn abführen, verſchlagen; πᾶσι (πεταμοῖς) ῥόον πεδίονδε τίθησον, πλάζων, Il. 17, 751; 21, 269; ἀλλά με δαίμων πλάγξ' ἀπὸ Σικανίης δεῦρ' ἐλθέμεν, Od. 24, 307; u. übertr., irre machen, verwirren, πλάζε δὲ πίνοντας, 2, 396; auch = von dem Vorhaben ablenken, Il. 2, 132. — Pass. umherirren, umherſtreifen; ὃς μάλα πολλὰ πλάγχθη, Od. 1, 2; πλαγχθέντα ἧς ἀπὸ νηός, 6, 278; κεῖθεν δὲ πλαγχθέντες ἱκάνομεν ἐνθάδε, 13, 278, u. öfter; ἀπὸ χαλκόφι χαλκὸς ἐπλάγχθη, Erz prallte von Erz ab, Il. 11, 351; πλαγχθέντες, Pind. N. 7, 37; u. ſo im aor. Aesch. Spt. 766; übertr., τίς πλάγχθη πολύμοχθος ἐξω; Soph. O. C. 1233; ἆρον χρόνον ἄλαισε πλαγχθείς, Eur. Or. 56; Her. 2, 116; πλαζόμενοι ἀστέρες, den ἀπλανεῖς entgegengeſetzt, Planeten, Tim. Locr. 97 a.

πλαθάνη, ἡ, Platte, Brett od. Form, worauf, worin Brot, Kuchen u. ä. Gebäck zubereitet wird, in Niederſachſen ein Platen, v. l. bei Theocr. S. das Folgende.

πλαθανίτας, ὁ, sc. πλακοῦς, eine Art Kuchen, Philoxen. bei Ath. XIV, 643, nach Mein., vulg. πλατάνισσα.

πλάθανον, τό, = Folgdm, Poll. 7, 22.

πλάθανος, ὁ, = πλαθάνη; Theocr. 15, 115; Nic. bei Ath. IX, 369 b; Poll. 10, 122.

πλάθω, poet., beſ. trag. ſtatt πελάζω, intranſ., ſich nähern, τινί, Soph. El. 220 Phil. 728, wie Eur. Alc. 117 u. öfter.

πλαίσιον, τό, ein längliches Viereck, jeder ſo geſtellte Körper; ξύμπηκτα, Ar. Ran. 799. Beſ. eine tactiſche Aufſtellung der Soldaten im länglichen, auch gleichſeitigen Vierecke, σχῆμα τετράγωνον, Schol. Thuc. 6, 67, vgl. 7, 78; Xen. An. 3, 2, 36. 7, 8, 16; ἰσόπλευρον, 3, 4, 19. 22; Sp., wie Plut. Alex. 67.

πλαισός, = βλαισός, Phot. erkl. γονύκροτος.

πλακερός, = πλατύς, breit; Theocr. 7, 18, ζωστήρ, Schol. hat auch die v. l. πλοκερός, ἀντὶ τοῦ πεπλεγμένος.

πλακία, ἡ, ſtatt ἀμπλακία, ſehr zw., Seidl. dochm. p. 25.

πλάκινος, brettern, hölzern, mit einer Platte verſehen, Diod. Zon. 2 (VI, 98), τρίποδες.

πλακίς, ίδος, ἡ, Bank, Sitz, Ruhebett von Blumen, Hesych.

πλακίτης, ὁ, ἄρτος, Ath. III, 110 c, aus Sophron, blättrig od. platt.

πλακῖτις, ιδος, ἡ, fem. zum Vorigen, = πλακώδης, Diosc.

πλακόεις, εσσα, εν, platt, flach, eben, breit, Orph. Arg. 949 u. a. Sp. S. πλακοῦς.

πλακουντάριον, τό, dim. von πλακοῦς, Strab. u. a. Sp.

πλακούντιον, τό, = Vorigem, Ath. XIV, 647 e.

πλακουντικός, kuchenartig, Ath. II, 58 d.

πλακούντιον, τό, dim. von πλακοῦς, Sp.

πλακουντο-ποιϊκός, ἡ, όν, zum Kuchenbacken od. Kuchenbäcker gehörig, ihn betreffend, σύγγραμμα, Ath. XIV, 643 e.

πλακουντο-ποιός, Kuchen backend, Kuchenbäcker, Sopat. bei Ath. XIV, 644 c.

πλακουντ-ώδης, ες, kuchenartig, Schol. Ar. Ach. 246; Ath. öfter.

πλακοῦς, οῦντος, ὁ, ſtatt aus πλακόεις, vgl. Ath. XIV, 644, Kuchen, wegen der breiten Geſtalt, Ar. oft, πλακοῦς πέπεπται, Pax 834, ὀπτᾶν, Ran. 508; oft bei Ath. XIV.

πλακόω, mit Platten belegen, plattiren, Sp.

πλάκτωρ, ὁ, dor. ſtatt πλήκτωρ, Phani. 2 (VI, 294).

πλακ-ώδης, ες, plattenartig, blättrig, übh. = πλακόεις; Arist. H. A. 2, 17; Theophr. u. A.

πλακωτής, ὁ, μαρμάρου, der mit Marmorplatten belegt.

πλανάω, wie πλάζω, in die Irre, vom rechten Wege abführen; πλανᾷ τε νῆστιν ἀνὰ τὰν παραλίαν ψάμμον, Aesch. Prom. 573; Πέρσας, Her. 4, 128; durch die Rede, Dem. 19, 335; übh. verführen, täuſchen, Plat. Prot. 356 d; τὸ πεπλανηκὸς ἡμᾶς, Legg. II, 655 c; τινός, Schaef. Mel. 88. — Häufiger im pass., in die Irre getrieben werden; herumirren, Il. 23, 321; καιροῦ μὴ πλανᾶσθέντα, Pind. N. 8, 4; ὅπη γῆς πεπλάνημαι, Aesch. Prom. 564; auch geiſtig, irren, 471; Soph. O. C. 348; übtr., πολλὰ δὲ ἐμπόρων ἔπη φιλεῖ πλανᾶσθαι, 305; ib. 317 ἆρ' ἔστιν; ἆρ' οὐκ ἔστιν; ἢ γνώμῃ πλανῶ; alſo, wenn die Lesart richtig iſt (v. l. γνώμη πλανῷ), das act. = pass. gebraucht; Eur. öfter; Her. 7, 16, 2; ἐπλανήθη Δημήτηρ, Isocr. 4, 28; unſtät ſchwanken, irren, πλανῶμαι καὶ ἀπορῶ, Plat. Hipp. mai. 304 c; πλανᾶται καὶ ταράττεται, Phaed. 79 c, u. öfter; auch τὰ περὶ τὸ σῶμα πλανώμενα παθήματα, Tim. 88 e; ὁρῶ τῶν ἀπίστων ματαίους καὶ ἀτίμους πλανωμένους τοὺς λόγους, Xen. An. 7, 7, 24, die das rechte Ziel verfehlen und deswegen nicht geachtet ſind.

πλανέω, πλανέομαι, ion. ſtatt πλανάω, πλανάομαι, Her. 2, 41.

πλάνη, ἡ, wie ἄλη, 1) das Irren, Herumſchweifen, die Irrfahrt; πῇ μ' ἄγουσι τηλέπλανοι πλάναι; Aesch. Prom. 577. 588; τέρμα τῆς ἐμῆς πλάνης ἀείζον, 625, u. öfter in dieſem Stück; Elmsl. Soph. O. R. 67; Her. 1, 30 u. Sp., wie Arist. eth. 1, 3; auch Abſchweifung, Digreſſion, Plat. Parm. 135 e Legg. III, 683 a. — 2) übertr., Irrthum, πλάνης καὶ ἀνοίας ἀπηλλαγμένη Plat. Phaed. 81 a, u. öfter.

πλάνημα, τό, 1) das Irren, der Irrgang; ψυχῆς πλάνημα καὶ ἀνακίνησις φρενῶν, Soph. O. R. 727; τέρμα σῶν πλανημάτων, Aesch. Prom. 830. — 2) übertr., der Irrthum, Sp.

πλάνης, ητος, ὁ, der Herumirrende, Herumſchweifende; ἐπὶ ἥτειᾷ πλάνῃ, Soph. O. R. 1029; οἳ φέροντας πλάνητες, Eur. I. T. 417, erro; ἄνθρωποι, Strab. 12, 7, 3; πλάνητες ἀστέρες, die Irrſterne, Planeten, Xen. Mem. 4, 7, 5 u. Sp.

πλανησί-σπορος, von umherſchweifendem, unſtätem Sitze, Arist. H. A. 1, 15.

πλάνησις, ἡ, das in die Irre Treiben, Verſchlagen, τῶν νεῶν, Thuc. 8, 42 u. Sp. Auch übertr., das Irremachen, Verführen.

πλανητεύω, umherirren, VLL.

πλανήτης, ὁ, irrend, herumſchweifend; Soph. O. C. 3. 123; Eur. Hel. 1692; βίος, Heracl. 878; τοὺς πλανήτας ἐπὶ τὰς πόλεις ἐμπόρους καλοῦμεν, Plat. Rep. II, 371 d.

πλανητικός, herumirrend, ἔθνος, Strab. 8, 3, 17; — irre machend.

πλανῆτις, ἡ, fem. von πλανήτης, Lycophr. 998.

Digitized by Google

πλανητός, umherirrend, Plat. Tim. p. 19 e; = übertr., irrend, dem Irrthum unterworfen, *πάθη*, Plut. S. N. V. 5.

πλάνιος, poet. statt *πλάνος*, *πλανίων ἄβιος βίος*, Leon. Tar. 100 (VII, 715).

πλαν-οδία, *ἡ*, Irrweg. Irrgang, H. h. Merc. 75, wo des Verses wegen die an sich kurze Sylbe lang gebraucht ist; Andere nehmen es als adj. u. verbinden *πλανοδίας βοῦς*, Irrwege gehend.

πλάνος, 1) als adj., auch 2 Endgn, umherschweifend, Landstreicher, Taschenspieler, Gaukler u. dergl.; *πλάνοι ἀστέρες*, die Irr-, Wandelsterne, Ggstz *ἄπλανοι*, Fixsterne. — 2) als subst., *ὁ πλ.*, das Umherirren, Umherschweifen, Soph. O. C. 1116; auch übertr. von der Krankheit, Phil. 748; u. von Gedanken, *πολλὰς δ' ὁδοὺς ἐλθόντα φροντίδος πλάνοις*, O. R. 67; Eur. Hel. 540; *κερκίδος*, Ion 1491; Ar. Vesp. 873; *πέπαυται τοῦ πλάνου*, Plat. Phaed. 79 d.

πλανο-στιβής, *ές*, von Herumirrenden betreten, Aesch. Eum. 76, *χθών*.

πλανύττω, = *πλανάομαι*, umherirren, Ar. Av. 3.

πλαν-όδης, *ες*, = *πλανητικός*, Hippocr.

πλάξ, *ακός*, *ἡ*, jeder platte, flache, breite Körper, Fläche; *πόντου*, Meeresfläche, Pind. P. 1, 24; *πελαγία*, Ar. Ran. 1434; *κενώσας πᾶσαν ἠπείρου πλάκα*, Eum. Pers. 704; Eum. 285; Soph. O. R. 1103 u. öfter, der auch die Unterwelt nennt *τὰν παγκευθῆ κάτω νεκρῶν πλάκα*, O. C. 1580; auch von einer Bergfläche, Ai. 1199, u. von der Spitze eines Thurms, *ἀπ' ἄκρας ἦκε πυργώδους πλακός*, Trach. 272; oft bei Eur., *δικόρυφον πλάκα* Bacch. 307, *σεμνὰς πλάκας ναίοντες ὀρέων* 717. — Der Grabstein, *ὑπὸ πλακὶ τέθαμμαι*, Ep. ad. 649 (VII, 324). — Der irreg. dat. *πλαγκταῖς* od. *πλακταῖς* für *πλαξί* ist sehr gw. bei Orph.

πλάξ-ιππος, dor. statt *πλήξιππος*, Pind.

πλάσις, *ἡ*, 1) das Bilden, die Bildung, Form, *ἡ τοῦ προσώπου*, Pol. 6, 53, 5. — 2) in der Musik = *πλάσμα*.

πλάσμα, *τό*, das Gebildete, Geformte, bes. aus Thon od. Wachs, Bildwerk; *πηλοῦ*, Ar. Av. 686; *κήρινον*, Plat. Theaet. 197 d; *ἐὰν ἐν κατόπτροις ἢ πλάσμασι λέγῃς τι*, Soph. 239 e, u. A., bes. im Ggstz des Natürlichen u. Wahren, Erdichtung, Dem. 45, 29. — In der Musik das Verkünstelte u. Gezierte beim Vortrage, bes. die Neigung zu weichlichen Modulationen, u. von ähnlichem erkünsteltem Vortrage des Redners und Deklamators, Plut. Dem. 11 Pericl. 9; vgl. Pers. 1, 17 u. Quint. 1, 8, 2.

πλασματίας, *ὁ*, erdichtet, lügenhaft; *λόγος*, Arist. gen. anim. 4, 3, u. sonst. Auch der Erdichter, Lügenfreund, Plut. Camill. 22.

πλασματικός, nachbildend, Sp., auch adv., Eust.

πλασματο-γραφέω, erdichtete Reden schreiben, Eust.

πλασματο-γράφος, erdichtete Reden für bloß mögliche, nicht wirkliche Fälle schreibend, Eust.

πλασματ-ώδης, *ες*, erdichtet, fabelhaft, einer Erdichtung ähnlich; Arist. gen. an. 4, 1; Plut. Rom. 8; verstellt, Aristaen. 1, 18.

πλάσσω, attisch -ττω, bilden, formen, gestalten, bes. aus weichen Massen, wie Erde, Thon, Wachs; *ἐκ γαίης*, Hes. O. 70; *τίνος πλάσαντος θεῶν*; Eur. Hel. 591; u. in Prosa überall: *πάντα σχήματα ἐκ χρυσοῦ πλάσας*, Plat. Tim. 50 a; *πεπλάσθω*, Rep. IX, 588 d; *κήρινα μιμήματα πεπλασμένα*, Legg. X, 933 b; *οἱ πλάττοντες τοὺς πηλίνους*, Dem. 4, 26; auch *πλάττομεν οὔτε ἰδόντες, οὔθ' ἱκανῶς νοήσαντες θεόν*, bilden, vorstellen, Plat. Phaedr. 246 c; *τὴν εὐδαίμονα πόλιν*, Rep. IV, 420 c; und *πλάττειν τὰς ψυχὰς αὐτῶν ταῖς μύθοις πολὺ μᾶλλον ἢ τὰ σώματα ταῖς χερσίν*, ib. 377 c; dah. mit *παιδεύειν* verbunden, Legg. II, 671 e. — Uebertr., im Ggstz des Natürlichen u. Wahren, erdichten, erheucheln, vorgeben; *ὅθ' οὐ πεπλασμένος ὁ κόμπος*, Aesch. Prom. 1032; *λόγους ψευδορρους πλάσσων*, Soph. Ai. 148; *μὴ πλασθέντα μῦθον, ἀλλ' ἀληθινὸν λόγον*, Plat. Tim. 26 e; Rep. II, 377 b; *ἐκ τούτου πλάσας τὴν διαβολήν*, Plut. Cat. min. 63; — auch im med., *πλάσασθαι ψευδῆ*, zu eigenem Vortheile, Xen. An. 2, 6, 26; u. bei Thuc. 6, 58 = sich verstellen; vgl. Dem. 45, 68; auch *τὸν τρόπον τὸν ἑαυτοῦ*, seinen Charakter verstellen, verhehlen. — Vom Vortrage des Redners od. Sängers, sich künstlicher Modulationen bedienen, Plut. Dem. 7. — Vgl. *πλάσμα*.

πλασταρεύω, nach Hesych. = *πλάσσω*.

πλάστειρα, *ἡ* (fem. von *πλαστήρ*), Bildnerinn; Damoch. 4 (Plan. 310); Maneth. 4, 559.

πλαστήριον, *τό*, Bildnerwerkstatt.

πλάστης, *ὁ*, der Bildner, Former, Schöpfer, bes. der in Thon od. Wachs arbeitende Künstler, Plat. Rep. IX, 588 c u. Sp., wie Plut. Thes. 4.

πλαστίγγιον, *τό*, dim. von *πλάστιγξ*, Sp.

πλάστιγξ, *ἡ*, ion. *πλῆστιγξ*, 1) die Zunge am Wagebalken, dah. der Wagebalken selbst u. die Wage; *ἐν πλάστιγγι ζυγοῦ κειμένου ἑκατέρου*, Plat. Rep. VIII, 550 e; *τιθεὶς εἰς πλάστιγγας*, Tim. 63 b; *τὼ πλάστιγγε*, Ar. Ran. 1374; u. Sp., *εἰς πλάστιγγα δικαίην νειμάμενοι*, Ep. ad. 10 (XII, 88); übertr. sagt Ath. I, 11 vom Homer *εἰς τὴν αὐτὴν τιθεὶς πλάστιγγα τὴν μέθην τῇ μανίᾳ*. — Bei Hesych. auch *τὸ πρὸς τοὺς κοττάβους πινάκιον*, oder nach Suid. *τὸ κοῖλον τοῦ κοττάβου*. — Von den Austerschalen, Opp. Hal. 2, 179. — 2) wegen der Aehnlichkeit das Joch der Pferde, *χρυσῇ δὲ πλάστιγξ αὐχένα ζωγηφόρον πώλων ἕκλῃε*, Eur. Rhes. 303. — 3) die Peitsche, *χαλκηλάτῳ πλάστιγγι λυμαινόμενον δέμας*, Aesch. Ch. 288. — 4) Tellerchen, Antiphan. bei Ath. XV, 667 a.

πλαστικός, zum Bilden gehörig, geschickt, *ἡ πλαστική*, sc. *τέχνη*, die Kunst, aus Thon, Gyps, Wachs u. dgl. zu bilden, formen, Bildnerei, Plat. Legg. III, 679 a u. Sp., wie Luc.

πλάστις, *ἡ*, fem. von *πλάστης*, Bildnerinn, Ael. H. A. 5, 42.

πλαστο-γραφέω, Schriften verfälschen, falsche Schrift machen, Sp., wie Artemid. 4, 27.

πλαστο-γράφημα, erdichtete Schrift, Sp.

πλαστο-γραφία, *ἡ*, verfälschte, falsche, erdichtete, nachgeahmte Schrift, Sp., wie Ios. de vit. 11.

πλαστο-γράφος, Schriften verfälschend, nachahmend; Man. 2, 305. 4, 75; Artemid. 1, 52.

πλαστο-κόμης, der künstliche, falsche Haare trägt, Man. 4, 304.

πλαστο-λάλος, Erdichtetes schwatzend, Sp.

πλαστο-λογέω, Erdichtetes reden, lügen, Suid.

πλαστο-λόγος, Erdichtetes redend, lügend, *ὁ πλαστολόγος*, der Lügner.

πλαστός, gebildet, geformt, bes. aus Thon, Wachs, Hes. Th. 513; übertr., erdichtet, ersonnen, dah. falsch, unächt, *πλαστὸς ὡς εἶην πατρί*, Soph. O. R. 780;

Digitized by Google

bei Aesch. Eum. 53, δέγκουσι δ' οὐ πλαστοῖσι φυσιάμασιν, erkl. man gew. „dem man nicht nahen „darf, unnahbar (πελαστοῖς, Elmsl. vermuthet πλα„τοῖς)", Einige „nicht künstlich Gemachtes, d. i. Na„türliches, Wirkliches"; πλασταῖσι βαχχείαισιν, Eur. Bacch. 218; u. in Prosa: μὴ πλαστῶς, ἀλλ' ὄντως φιλόσοφος, Plat. Soph. 216 c; Sgfg von ἀληθῶς, Legg. I, 642; Sp., wie Plut. u. Luc. öfter.

πλαστουργέω, bilden, formen, Philodem. 9.

πλαστὸν ὄργημα, τό, das Gebilde, Erdichtete; Bild, Gedicht, Sp.

πλαστουργία, ἡ, das Bild, Formen, Tzetz.

πλαστουργός, bildend, erdichtend.

πλάστρα, τά, Ohrgehänge; Ar. bei Clem. Al.; Poll. 5, 97. 7, 96.

πλάστρια, ἡ, fem. zu πλαστήρ, Bildnerinn, Hermes bei Stob. ecl. 1 p. 1084.

πλάτα, ἡ, s. πλάτη.

πλαταγέω, klatschen, in die Hände klatschen, Theocr. 8, 88; von zusammenschlagenden, breiten Körpern, einen klatschenden Schall von sich geben, ὄστρεα Antiphil. 22 (IX, 86), u. a. Sp. Vgl. οὐδὲ τὸ τηλέφιλον ποτιμαξάμενον πλατάγησεν, Theocr. 8, 29, u. ib. Schol. S. πλαταγώνιον u. πλατάγημα. — Auch trans., schlagen, daß es klatscht, bes. τύμπανα, Antp. Sid. 27 Alc. Mess. 8 (VI, 218. 219); auch στήθεα, Bion 1, 4; u. im pass., θαλάμων θύραι ἐπλαταγέσθησαν, Mel. 125 (VII, 182), sie ertönten.

πλαταγή, ἡ, das Klatschen, jedes Geräusch, das durch das Zusammenschlagen zweier breiter Körper entsteht, bes. die Klapper, Arist. pol. 8, 6, D. Sic. 4, 13, χαλκῆ, mit der Herakles die stymphalischen Vögel verscheuchte, Schol. Ap. Rh. 2, 1057; vgl. Leon. Tar. 33 (VII, 309).

πλατάγημα, τό, das Geklatschte, τηλέφιλον, Agath. 9 (V, 296). Vgl. πλαταγέω u. πλαταγώνιον.

πλαταγίζω, = πλαταγέω (?), schnattern, von der Gans, zw., s. πλατυγίζω.

πλαταγών, ἡ, die Klapper? auch = πλαταγώνιον, Schol. Theocr. 11, 57.

πλαταγωνίω, = πλαταγέω, Hesych.

πλαταγώνιον, τό, 1) das breite Blatt der Mohnblume (τῆς μήκωνος ἀπο πλαταγώνια βάλλους, Nic. bei Ath. XV, 683 f), Klatschrose, u. Blatt der Anemone, Klatschblatt, Theocr. 11, 57, vgl. Schol.; es wurde als eine Art Liebesorakel gebraucht, indem der Liebende es hohl über den Daumen und den Zeigefinger der linken Hand legte und mit der flachen rechten darauffchlug, um aus dem hellen Geklatsch günstige Zeichen für seine Liebe zu entnehmen, s. Poll. 9, 127. Vgl. πλαταγέω u. πλατάγημα, wie τηλέφιλον. — 2) dim. von πλαταγών, kleine Kinderklapper.

πλαταμ-ώδης, ες, von plattem, flachem Ansehen, eben u. breit, ἐν τοῖς λείοις καὶ πλαταμώδεσι Arist. H. A. 5, 16, u. bei Ath. III, 89 f.

πλαταμών, ῶνος, ὁ, jeder platte, flache, breite Körper, bes. ein breiter, platter Stein; H. h. Merc. 128; Strab. u. Sp.; vom flachen Gestade, Ap. Rh. 1, 365 (Phot. τὸ παραθαλάσσιον πλατὺ χωρίον), u. so a. sp. D.; bei Arat. 993 ein breiter, platter, aus dem Meere hervorragender Felsen; vgl. Opp. Hal. 1, 121; bei Pol. 10, 48 breite Steine od. Felsen im Bette eines Flusses; vgl. Zon. 9 (VII, 404); a. sp. D.; Opp. Hal. 5, 650 steht πλαταμῶνες θαλάσσης für „Meer".

πλατάνιος, vom Platanus, dazu gehörig; bei Ath. III, 81 a sind πλατάνια, sc. μῆλα, eine Art Aepfel, welche bei Galen. πλατανίστινα heißen.

πλατανιστής, ὁ, dor. πλατανιστάς, 1) = πλατανών, Paus. 3, 14, 8. — 2) ein unbekannter Fisch, Plin. H. N. 9, 15.

πλατανίστινος, = πλατάνιος, w. m. s.

πλατάνιστος, ἡ, = πλάτανος; Il. 2, 307. 310; Her. 5, 119; Ap. Rh. 2, 733; χλοερά, Thall. 4 (IX, 220).

πλατανιστών, ὁ, gesagt statt πλατανιστόεις, = πλατανών, Theogn. 882.

πλάτανος, ἡ, der Platanus oder die Platane (weil sie ihre Aeste weit ausbreitet, πλατύς); Ar. Nubb. 995; Plat. Phaedr. 229 a ff. u. Folgde; ἱερὰ ἀμφιλαφής, Thall. 3 (VI, 170).

πλαταν-ώδης, ες, von der Gestalt des Platanus, voll Platanen, Hesych., s. Plut. plac. phil. 3, 15.

πλατανών, ῶνος, ὁ, der Platanenhain.

πλάταξ, ακος, ὁ, der Fisch κορακῖνος, bei den Alexandrinern, ἀπὸ τοῦ περιέχοντος, Ath. VII, 309 a.

πλατάσσω, mit zwei breiten, flachen, zusammengeschlagenen Körpern ein Geräusch machen, klappern, klatschen, Suid. u. Schol. Theocr. 11, 57.

πλατειάζω, = πλατυσμὸν ποιῶ, Hesych. erkl. auch ἀλαζονεύεσθαι, φενακίζειν.

πλατεῖα, ἡ, s. unter πλατύς.

πλατειάζω, platt, breit reden, aussprechen, bes. von der breiten dor. Aussprache, VLL.; dor. πλατεισάσθω, Theocr. 15, 87.

πλατεισμός, ὁ, die platte, breite Aussprache, bes. der Dorier, Quinctil. 1, 5, 32.

πλατεῖον, τό, die Platte od. Tafel, Pol. 6, 34, 8.

πλάτη, ἡ, auch πλάτα, ἡ, Platte, die platte, breite Oberfläche eines Körpers; bes. das breite, untere Ende des Ruders, Aesch. Suppl. 127 Ag. 679; ἄλσον ὃς ἐπέβας ἐλίσσων πλάταν, Soph. Ai. 351; O. C. 721; u. allgemeiner, εἶνες πότ' ἐς γῆν τήνδε ναυτίλῳ πλάτῃ κατέσχετε, Phil. 220; πλάτῃ φυγόντες, Eur. I. T. 242; ναυσόρῳ πλάτῃ, Troad. 877, u. öfter; ναυτίλος, Ar. Ran. 1205; sp. D., wie Opp. Cyn. 2, 230. — Auch die Rippenknochen, Poll. 2, 133; — χερσαία πλάτη, Lycophr. 96, der Hirtenstab.

πλατίζω, nach Phot. τὸ πλατεῖᾳ χειρὶ παῖσαι, aus Pherecrat., Mein. vermuthet πλατειάζω. — Auch dor. = πλησιάζω, Archyt. bei Stob. ecl. phys. 80, 50.

πλάτιγξ, ἡ, = πλάτη, Lob. Phryn. p. 72; auch πλάτυγξ geschr., Hesych.

πλατίον, τό, dim. von πλάτη (?).

πλάτιον, adv., dor. statt πλησίον; Theocr. 5, 28; Ep. ad. 365 (Plan. 249).

πλᾶτις, ἡ, poet. statt πελάτις, Ehefrau, Ar. Ach. 132, παρὰ τὸ πελάζειν τῷ ἀνδρί, Schol. bas.

πλατίστακος, ὁ, eine große Art des Fisches μύλλος, Dorio bei Ath. III, 118 d; auch = σαπέρδης, VII, 308 f. — Nach Phot. auch τὸ γυναικεῖον αἰδοῖον.

πλάτος, τό, die Breite; Ar. Av. 1129; ἐν μήκει καὶ βάθει καὶ πλάτει, Plat. Soph. 235 d; διώρυχα τριπλοῦν τὸ πλάτος, Critia. 115 d; u. sonst gew. bei Folgdn; ἐν πλάτει od. κατὰ πλάτος, in

aller Breite, d. i. ausführlich, beſ. Sp.; *ἐν πλάτει τε καὶ κατ' ἀκρίβειαν*, S. Emp. adv. phys. 2, 108; Ggſz *κατὰ περιγραφήν*, 15.

πλατόω, platt, breit machen, wie das Holz zum breiten Unterende des Ruders, *πλατούμενοι κωπέες*, Ar. Ach. 526.

πλατυ-αλο ψγχής, *ές*, mit breitem Purpurſaume, Inscr. 155.

πλατυ-άμφ-οδος, mit breiten Wegen, Straßen, VLL.

πλατυ-αύχην, *ενος*, mit breitem Nacken, Halſe, Man. 5, 185.

πλατυ-γάστωρ, *ορος*, breitbäuchig, Arist. H. A. 5, 22.

πλατυγίζω, das Waſſer mit dem breiten Unterende des Ruders ſchlagen, plätſchern; übertr., platt, breit reden, großſprechen, prahlen, Ar. Equ. 827, wo es der Schol. auch wie *πλαταγωνέω* erkl.: *τὸ ἐπιτιθέναι πλαταγώνιον τῇ ἀριστερᾷ χειρὶ καὶ παίειν τῇ δεξιᾷ καὶ ἦχον ἀποτελεῖν*; Phot. erkl. auch *τοῖς πτεροῖς κροτεῖν*, neben *ἀλαζονεύεσθαι*. — Vom Schnattern u. Schreien der Gänſe, Eubul. bei Ath. XII, 519 a, wo v. l. *πλαταγίζω* iſt.

πλατύ-γλωσσος, att. *-γλωττος*, breitzüngig, im compar. Arist. part. an. 2, 17.

πλάτυγξ, *ή*, ſ. *πλάτιγξ*.

πλατύζομαι, = *πλατυγίζω*, großprahlen.

πλατυ-θάλασσος, mit breitem Meere, E. M.

πλατύ-καρπος, mit breiter Frucht, Diosc.

πλατύ-καρφος, breitzweigig, Diosc.

πλατύ-καυλος, breitſtengelig, Theophr.

πλατύ-κερκος, breitſchwänzig, Arist. H. A. 8, 10.

πλατύ-κερως, breit gehörnt, Diosc.

πλατυ-κέφαλος, breitköpfig, Phot. bibl.

πλατύ-κομος, mit breitem, langem Haupthaare, Tzetz.

πλατυ-κορία, *ή*, widernatürliche Erweiterung der Pupille, ſo daß man gar Nichts ſieht, Sp.

πλατυ-κορίασις, *ή*, = Vorigem, Sp., das Gegentheil von *στενοκορίασις*.

πλατυκός, breit, weitläuftig, Paul. Aeg.

πλατυ-κύμινον, *τό*, eine Pflanze, Diosc.

πλατυ-λίσχης, *ό*, breiter Schwätzer, Agath. 69 (XI, 382).

πλατυ-λίσγων, *ωνος*, *ὁ* (*λίσγος*), ein vorn breites Werkzeug der Gärtner, Grabſcheit, Vett. Math.

πλατυ-λόγος, breit, weitläuftig redend (?).

πλατύ-λογχος, breitſpitzig, mit breiter Lanzenſpitze, *ἀκόντιον*, Ar. u. Men. bei Poll. 10, 144; *τὸ πλ.*, als subst., breitſpitzige Lanze, Strab. XVII.

πλάτυμμα, *τό*, = *πλατύσμα*, B. A. 294. 317.

πλατύνω, breit machen, dah. ausbreiten, verbreiten, erweitern, pass., Xen. Cyr. 5, 5, 34 u. Rhett., breit, platt ausſprechen, auch ſich breit machen, großthun, Timon. bei Diog. L. 4, 42.

πλατύ-νωτος, breitrückig, Batr. 287.

πλατυ-όνυχος, ſ. *πλατυώνυχος*.

πλατύ-ουρος, breitſchwänzig, Opp. Hal. 1, 199.

πλατυ-όφθαλμος, 1) breit-, weitäugig. — 2) act., die Augen erweiternd, Sp.; *τὸ πλατ.*, ein Kraut, Diosc.

πλατύ-πεδος, mit breiter Fläche (?).

πλατύ-πιλος, mit breitem Filze, Schol. Soph. O. C. 318.

πλατυ-πόρφυρος, mit breitem Purpurſtreifen od. -ſaume, *ἱμάτιον*, Archipp. bei Poll. 7, 63.

πλατύ-ποους, breitfüßig, D. L. 1, 81.

πλατυ-πρόσ-ωπος, mit breitem Angeſicht, Ael. H. A. 15, 26.

πλατύ-πυγος, mit breitem Hintern, *πλοῖα*, Strab. 4, 4, 1.

πλατυ-ρημοσύνη, *ἡ*, Breite, Weitſchweifigkeit im Reden, Timon. bei D. L. 4, 67.

πλατύ-ρῑν, breitnaſig, Strab. 2, 2, 3.

πλατύ-ροος, ſ. Ggſz *πλατύῤῥους*, breitfließend, -ſtrömend, *Νεῖλος*, Aesch. Prom. 854.

πλατύ-ρυγχος, breitſchnauzig, breitſchnäbelig; Timocl. bei Ath. VIII, 339 e; Arist. partt. an. 3, 1.

πλατύ-ῥῦμος, breitſtraßig, Eust. p. 125.

πλατύς, *εῖα* (ion. *πλατέη*, Her. 2, 156), *ύ*, platt, breit; *Ἑλλήσποντος*, Il. 7, 86. 17, 432, in ſeiner ſüdlichen Erweiterung am Vorgebirge Sigeion, im Gegenſatz zu ſeiner Verengung bei Abydus (vgl. Aesch. *Ἕλλας τ' ἀμφὶ πόρον πλατύν*, Pers. 854); *ἀπὸ πλατέος πτυόφιν*, 13, 588; *αἰπόλια*, weit verbreitet, 2, 474 Od. 14, 101; Hes. Th. 445; *πλατεῖαι πρόσοδοι*, Pind. N. 6, 47; übh. groß, ſtark, *οὐ γὰρ οἱ πλατεῖς οὐδ' εὐρύνωτοι φῶτες ἀσφαλέστατοι*, Soph. Ai. 1229; *πεδιάς*, Eur. Rhes. 283; *κατάγελως*, Lachen mit weit aufgeriſſenem Munde, Ar. Ach. 1091; vgl. Lob. Phryn. 472; auch *πλατὺ γελᾶν*, *πλατὺ καταχρέμψασθαι*, Ar. Pax 783 (vgl. Luc. catapl. 12 de merc. cond. 40); *ταῖς πλατείαις τύπτεσθαι*, sc. *χερσί*, Ran. 1094, vgl. fr. 105; *ὅρκος*, breiter, feſter Eid, Empedocl. 153; *πότερον ἡ γῆ πλατεῖά ἐστιν ἢ στρογγύλη*, Plat. Phaed. 97 d; *πλατύτερος*, ib. 111 d; *πλατύτατος*, Rep. X, 616 e; Ggſz *στενός*, Xen. Cyr. 1, 6, 19. — Beſ. *ἡ πλατεῖα*, sc. *ὁδός*, die Straße, S. Emp. pyrrh. 1, 188. — Ausführlich (ſ. *πλάτος*), *πλατύτερον διαλεξόμεθα*, Ggſz *ἐν συντόμῳ*, S. Emp. pyrrh. 2, 219. — Weil man unter *πλατὺ ὕδωρ* übh. das Meer verſtand, bekam das Wort auch die Bdtg des Salzigen, Her. 2, 108; vgl. Arist. Meteor. 2, 3; deshalb erklärten ſchon einige alte Ausleger auch *πλ. Ἑλλήσποντος* bei Hom. ſo, vgl. Ath. II, 41 b. — Einen unregelmäßigen superl. *πλατύστατος* hat Tim. bei D. L. 3, 7.

πλατύ-σημος, mit breitem Saum, Vorſtoß; *ἡ πλατύσημος*, tunica laticlavia, die römiſche Senatorentunica mit breitem Purpurſaume, Strab. u. Poll.

πλάτυσμα, *τό*, jeder ausgebreitete Körper, Platte, *σιδήρου*, Eiſenplatte, breites Stück Zeug u. dgl., Sp.

πλατυσμάτιον, *τό*, dim. vom Vorigen, Sp.

πλατυσμός, *ὁ*, das Ausbreiten, Breitmachen, Sp.; übertr., Großthuerei, Großprahlerei, Timon bei Ath. XIII, 610 c.

πλατύ-στερνος, mit breiter Bruſt, Geopon.

πλατυ-στομέω, platt, breitmündig ausſprechen, Schol. Theocr. 15, 87.

πλατύ-στομος, breitmündig, mit breitem, weit offen ſtehendem Munde, mit ſolchem Munde ſprechend, platt, breit ausſprechend, wie beſ. die Dorier thaten.

πλατύ-σχιστος, breit geſpalten, Theophr.

πλατύ-σωμος, mit breitem Körper, Sp.

πλατύτης, *ητος*, *ἡ*, Breite, Weite, Xen. Cyr. 1, 4, 11.

πλατύ-φυλλος, breitblätterig; Arist. an. post. 2, 16; Theophr.

πλατυ-χαίτας, *ὁ*, hieß nach Plut. qu. Graec. 8 bei den Böotern Haus- od. Landnachbar; man hat *πλατωχέτης* vermuthet.

Digitized by Google

πλατύ-χωρος, von breitem Platze, Raume, Schol. Od. 6, 4 u. a. Sp.

πλατυ-ώνυξ, = Folgdm, Eutecn. Paraphr. Opp. p. 9.

πλατυ-όνυχος, breitnägelig, breithufig, Plat. def. 415 e; S. Emp. pyrrh. 2, 28; die Form πλατυόνυχος ist schlecht, D. L.

πλατ-οχέτης, ὁ, der Nahewohnende, von πλατίον, = πλησίον, s. πλατυχαίτας.

ΠΛΑΩ, ungebr. Thema, von dem man den syncop. aor. ἐπλήμην zu πελάζω herleitet.

πλέγδην, adv., flechtweis, Opp. Hal. 2, 317.

πλέγμα, τό, das Geflochtene, Flechtwerk, Korb, Netz, Haarflechte; Eur. Ion 1393; τοῦ κύρτου, Plat. Tim. 79 d, u. öfter; Xen. Cyr. 1, 6, 28 u. Folgde; auch πλέγμα γυίων, Umarmung, vgl. Jac. A. P. p. 590.

πλεγματεύω, Flechtwerk machen, Hesych.

πλεγμάτιον, τό, dim. von πλέγμα, Arist. part. anim. 4, 9.

πλέγνυμι, poet. statt πλέκω; πλεγνύμενος, Opp. Cyn. 3, 213; Hal. 1, 311.

πλέες, οἱ, u. acc. πλέας, ep. statt πλέονες, πλέονας, compar. zu πολύς, mehrere, Il. 2, 129. 11, 395; dor. ξυζυγη πλεῖς.

πλεθριαῖος, von der Größe des πλέθρον; Plat. τὴν γέφυραν πλεθριαίαν τὸ πλάτος οὖσαν, Critia. 116 a; Xen. Cyr. 7, 5, 11 u. Sp.

πλεθρίζω, ursprünglich im πλέθρον auf und ab laufen; übertr., sich im Reden ergehen, großprahlen, aufschneiden, Theophr. char. 23.

πλέθριον, τό, dim. von πλέθρον. Auch der röm. Circus.

πλέθρισμα, τό, ein Wettlauf nach dem Maaße des πλέθρον, Phot. erkl. ῥάμμημα.

πλέθρον, τό, 1) als Längenmaaß, 100 griech. oder 104 röm. Fuß, der sechste Theil des Stadion, Her. 2, 124; πλέθρου βάθος ὀρώρυκτο, Plat. Critia. 118 c. — Es hieß so auch eine Rennbahn von dieser Länge u. der Wettlauf in derselben. — 2) als Flächenmaaß, 10000 Fuß ins Gevierte, Herm. Eur. Ion 1152; Dem. 20, 115; Sp.; auch dem röm. jugerum entsprechend, eine Hufe von 240 Fuß in der Länge und 120 in der Breite. Vgl. πέλεθρον, von dem es die kürzere Form ist; also nicht von πλήθω abzuleiten.

πλεῖμα, τό, alte Schreibart statt πλῆμα, πλῆσμα, s. πλεών.

πλεῖν, att. statt πλέον, mehr, Ar. Ach. 858 Equ. 444; s. Koen Gregor. p. 140 Piers. Moer. p. 294.

πλεονε-μοιρέω, mehr Theile haben, Sp.

πλεονε-ψηφία, ἡ, die Mehrzahl der Stimmen, Sp.

πλεονότης, ητος, ἡ, Mehrheit, größere Länge, Gegs. von βραχύτης, Nicom. mus., s. πλεονότης.

πλεόνως, adv. von πλείων, mehr.

πλεῖος, ion. u. ep. statt πλέος, voll; bei Hom. u. Hes. die gew. Form. S. πλέος.

πλεότερος, ion. u. ep. compar. von πλεῖος, voller, Od. 11, 359; dah. reicher, begüterter, Nic. Th. 119 Arat. 644.

πλεότης, ἡ, = πλεονότης, Theol. ar.

πλεῖς, s. πλέες.

πλεστάκις u. πλειστάκι, adv., das meiste Mal, meistens, πολλάκις δὲ καὶ ἴσως πλειστάκις, Plat. Phil. 40 d; ὅτι πλ., Xen. oec. 16, 14.

πλειστα-χόθεν, von den meisten, sehr vielen Orten her, Ar. frg. 668.

πλειστα-χῶς, adv., auf die meiste Art, aufs Vielfältigste, Philem. lex.

πλειστήρης, ες, meistfach, sehr vielfach, πλειστήρης χρόνος, alle Zeit, Aesch. Eum. 733.

πλειστηριάζω, Plat. com. bei Harpocr. u. Phot., gew. πλειστηριάζομαι, vermehren, bes. den Preis einer Sache, dah. höher aufschlagen, theurer verkaufen, übertheuern, Lys. frg. 9. 16, Themist. u. a. Sp.

πλειστηριασμός, Uebertheuerung, Sp.

πλειστηρίζομαι, Einen der Sache wegen am meisten anklagen, Etwas als hauptsächlichste Ursache wovon angeben, Aesch. Ch. 1026, καὶ φίλτρα τύλμης τῆσδε πλειστηρίζομαι τὸν Λοξίαν.

πλειστο-βολέω, am meisten werfen, VLL.

πλειστο-βολίνδα, ἡ, sc. παιδιά, ein Würfelspiel wobei es darauf ankam, wer das Meiste warf, Poll. 7, 206.

πλειστο-βόλος, am meisten, das Meiste werfend, sehr viel werfend, vom Würfelspiel, Leon. Tar. 84 (VII, 422).

πλειστο-δυναμέω, sehr viel können, vermögen, Sp.

πλειστο-λόγως, auf vielerlei Art, Gloss.

πλειστό-μβροτος, menschenreich, volkreich, ἑορτή, Pind. Ol. 6, 69.

πλεῖστος, superl. zu πολύς, der, die, das meiste, sehr viel; auch von der Größe, der Ausdehnung, dem Werthe; Hom. ἦ δὴ πλεῖστον ὄμιλον ὅρα, Il. 15, 616; πολὺ πλεῖστοι καὶ ἄριστοι λαοί, die meisten u. besten, 2, 577, u. öfter; πλεῖστον κακόν, das größte Uebel, Unglück, Od. 4, 697; πλείστη κόνις, καλάμη, Il. 13, 335. 19, 222; ὄμιλος ἀνδρῶν ὁ πλεῖστος, Pind. N. 7, 24; πλείστα χρῆσις, Ol. 10, 1; ὄχλον μὲν οὖν τὸν πλεῖστον ἐκλείψω λόγων, Aesch. Prom. 829; εἰς ἀνὴρ πλεῖστον πόνον ἐχθροῖς παρασχών, Pers. 319; πολμναις τὰ πλεῖστα τοῦ βίου ξυνεπόμην, Soph. O. R. 1125; u. πλεῖστον adverbial, ὃν πλεῖστον φιλεῖ, ib. 612; selbst beim superl., πλεῖστον κάκιστος, O. C. 745; τῆς πλεῖστον ἐχθίστης ἐμοὶ ἐχίδνης, Phil. 627; Eur., Ar., u. in Prosa überall; αὐτῷ ἡ πλείστη γνώμη ἦν, er war am meisten der Meinung, hatte die stärkste Neigung, Her. 5, 126; auch πλεῖστός εἰμι τῇ γνώμῃ, 7, 220, u. πλεῖστός ἐστιν ἐν τινι, er ist am meisten damit beschäftigt, spricht viel davon; πλείστου ἄξιος, Plat. Rep. I, 331 a; ὅτε νῦν ἐσμεν ἐν ἀγνοίᾳ τῇ πλείστῃ περὶ αὐτοῦ, Soph. 249 e. Häufig περὶ πλείστου ποιεῖσθαί τι, Etwas am höchsten schätzen, Thuc. u. A.; — ὅσοι πλεῖστοι, ὅσα πλεῖστα, so viel wie möglich, Her. 1, 14. 6, 44 u. sonst; auch ὅτι πλεῖστος, Thuc. u. A. — Scheinbar als compar. mit folgdm ἤ, Her. 2, 35, wo Bekker πλέω lies't.

πλειστο-τόκος, am meisten, sehr viel gebärend, Man. 4, 192.

πλειστο-φόρος, am meisten, sehr Viel tragend, Theophr.

πλείω, poet. statt πλέω, schiffen, Od. 15, 34. 16, 368.

πλείων, πλεῖον, ονος, im masc. u. fem. auch bei den Attikern gebräuchlicher als πλέων, compar. zu πολύς, mehr, sowohl von der Zahl als von der Größe, der Ausdehnung, dem Werthe; τὸ μὲν πλεῖον πολυάϊκος πολέμοιο χεῖρες ἐμαὶ διέπουσι, den größern Theil des Krieges, Il. 1, 165, vgl. Od. 8, 475; αἰδομένων δ' ἀνδρῶν πλέονες σόοι ἠὲ πέφανται, Il. 5, 531; ἅμα πλέονες καὶ ἀρείους,

Digitized by Google

Od. 9, 48; πολὺ πλέονες καὶ χρείσσονες, 22, 358; πήδεσι μοχθήσειν καὶ πλείοσιν, Il. 10, 106; μάχονται πανρότεροι πλεόνεσσι, 13, 739, u. öfter; πλέονα λόγον γενέσθαι, Pind. N. 7, 20, u. öfter; οἱ πλέονες, die Mehrzahl, die Meiſten, Il. 5, 673 Od. 2, 277; eben ſo Her. οἱ πλεῦνες, αἱ πλεῦνες, 1, 106. 199. 2, 120. 7, 149; auch c. gen., αἱ πλεῦνες τῶν γυναικῶν, 1, 1; dah. der große Haufe, das gemeine Volk, im Ggſtz der Vornehmen, 7, 149. Auch euphemiſtiſch, die Todten, ἐς πλεόνων ἱκέσθαι, wie ἐς Ἀΐδου, Crinag. 30 (XI, 42); Leon. Tar. 79 (VII, 731); ἡ γραῦς ἀνεστηκυῖα παρὰ τῶν πλειόνων, Ar. Eccl. 1073. — Πλέων νύξ, der größere Theil der Nacht, Il. 10, 252; πλέων χρόνος, mehr, längere Zeit, Soph. Ant. 74, u. öfter, wie in Proſa: Her. 9, 111; πλείονι καὶ ἐλάττονι χρόνῳ, Plat. Parm. 154 d, u. ſonſt; πλέω στρατόν, Her. 6, 28; πλέω στρατιήν, 6, 81; τὸ πλεῦν, zumeiſt, meiſtens, 3, 52; ἐπὶ πλέον, mehr und mehr, 2, 171. 5, 51. 125; ἐπὶ πλείω, Soph. O. C. 1774 (wird auch ἐπίπλεον als ein Wort geſchrieben); περὶ πλέονος ποιεῖσθαι, höher ſchätzen, Her. u. Folgde überall; — πλέον φρονεῖν, Soph. Phil. 807; — τὸ πλέον τινός, der höhere Grad einer Sache, ἐπὶ τὸ πλέον ἱκέσθαι τινός, d. i. bis zum höchſten Grade einer Sache gelangen, vgl. Theocr. 1, 20. 3, 47; πλέον ἔχειν, mehr haben, voraus haben, Vorzug, Vortheil, Gewinn haben, auch übertreffen, wie πλεονεκτέω, c. gen., Her. 9, 70, wie Xen. Cyr. 7, 5, 61; u. eben ſo πλέον τινὸς φέρεσθαι, Her. 8, 29; aber πλέον ἔφερέ οἱ ἡ γνώμη, ſeine Meinung ging mehr dahin, 8, 100; auch vollſtändig, πλεῖον μοίρης ἔχειν, Theogn. 606; ἐς πλέον ποιεῖν, ἐργάζεσθαι, weiter kommen, mehr ausrichten, Soph. O. R. 911; οὐδὲν ἔτι πλέον ἐγένετο τούτων, es half Nichts, brachte keinen Gewinn, Her. 9, 41. 107. 121 u. öfter; τί ἔσται πλέον τινί, was wird es helfen? was wird er weiter davon haben? Antiph. 5, 95; vgl. Xen. Cyr. 5, 5, 34; πλέον γέγνεται τοῖς ἄλλοις, Isocr. 4, 7; ὧν οὐδέν μοι πλέον γέγονε, wovon mir Nichts gelungen iſt, 15, 28; vgl. Dem. Lpt. 7; vgl. Plat. πλέον τι οἰόμενος εἶναι λόγους γεγραμμένους τὸν εἰδότα ὑπομνῆσαι, Phaedr. 275 c; οὐδὲν γάρ μοι πλέον ἦν, Conv. 217 c; ἄν τι καὶ σμικρὸν πλέον ἑκάστοτε ἠγῶνται ἑσσᾶσθαι σφισιν, Legg. III, 697 d; μηδὲν πλέον αὑτῷ γένηται, Conv. 222 d; auch eben ſo οὐδὲν πλέον ποιήσετε, Phaed. 115 c; Theaet. 200 c; βουλοίμην ἂν πλέον τί με ποιῆσαι ἀπολογούμενον, ich wünſchte durch meine Vertheidigung Etwas ausrichten zu können, Apol. 19 a; ἐπὶ πλέον εἶναι ἤ, Euthyd. 290 b; vgl. ἢ ἔχεις τι λέγειν ἐπὶ πλέον τὴν ῥητορικὴν δύνασθαι ἢ, Gorg. 453 a. — Bei Zahlenbegriffen fällt, wie im Lat. quam nach plus, ἤ auch zuweilen weg, ἔτη γεγονὼς πλείω ἑβδομήκοντα, Plat. Apol. 17 d; und die Zahl geht auch in den gen. über, οὐ πλεῖον εἴκοσι σταδίων ἀπέχειν, Xen. An. 3, 2, 34. 7, 3, 12; bemerke noch μισθὸς ὠφείλετο πλέον ἢ τριῶν μηνῶν, ib. 1, 2, 11, womit Krüger vergleicht μυριάδας πλέον ἢ δώδεκα, ib. 5, 6, 9, u. Thuc. 4, 72. — Bloß epiſch iſt der nom. u. acc. plur. πλέες, πλέας (ſ. oben); ion. u. dor. iſt die Zuſammenziehung πλεῦν für πλέον, πλεῦνος, πλεῦνες u. ä. für πλέονος, πλέονες u. ſ. w. — Ein beſonderer Atticismus iſt πλεῖν, nom. u. acc. sing. für πλέον, der nur in Zahlverbindungen, wie πλεῖν ἢ μύριοι, Ar. Av. 6 Nubb. 1041 u. öfter gebraucht iſt. — Ion. dat. plur. πλεόνεσι, Her. 7, 224. — Bei Hom. u. Hes. wechſeln übrigens die Formen πλείων u. πλέων nach Versbedarf, doch iſt letztere, beſ. im plur., häufiger; dat. πλείοσι u. πλεόνεσσι; in att. Proſa iſt πλείων, πλέον die gebräuchlichſte Form, letzteres beſonders in adverbialen Beziehungen; dagegen in der zuſammengezogenen Form πλείους, πλέω vorherrſchend; aber im nom. plur. bleibt πλέω das Herrſchende, vgl. Reiſig conj. Arist. p. 43 u. Buttm. Gramm. — Spätere verbinden ſogar dieſe Form πλέω mit einem subst. sing. num., vgl. Weſſ. D. Sic. 1, 63 u. Schäf. D. L. p. 229.

πλειών, ὁ, die Zeit, das Jahr; Hes. O. 619; Callim. Iov. 89 u. a. sp. D.; ἐκ πολλοῦ πλειῶνος, Antp. Sid. 13 (VI, 93); nach den alten Erklärern ἀπὸ τοῦ πάντα πληροῦν, od. wunderlicher ἀπὸ τοῦ ἐκ πολλῶν συνεστηκέναι καὶ εἰς πολλὰ διῃρῆσθαι; eigtl. wohl von πλέος, der vollendete Zeitabſchnitt. Vgl. πλεῖμα.

πλίκος, τό, das Geflochtene, Geflecht, Flechtwerk, Ar. Ach. 454 frg. 528.

πλεκέω, ſ. σπλεκέω.

πλεκτανάω, = πλεκτανόω, πεπλεκτανημέναι πυκνοῖς δράκουσιν, Aesch. Ch. 1045.

πλεκτάνη, ἡ, 1) alles Flechtwerk, beſ. die Haarflechte, geflochtenes Seil, Schlinge, Netz, ὄφεων δὲ πλεκτάνῃσι περίδρομον κύτος προσηδάφισται, Aesch. Spt. 477. — 2) die langen Fangfüße des Meerpolypen, der Tintenfiſche, cirri, Diphil. bei Ath. VII, 316 e; Diosc. u. a. Sp.

πλεκτάνιον, τό, dim. zum Vorigen, des Polypen, Eubul. bei Ath. VII, 311 d.

πλεκτανό-στολος, mit Seilen und Tauen ausgerüſtet, Beiw. des Schiffes, Lyc. 230.

πλεκτανόω, verflechten, in vielfach verſchlungenen Aeſten u. Zweigen verbreiten, Hippocr.

πλεκτή, ἡ, 1) geflochtenes Seil, Tau, Strick, sc. σειρά, Aesch. Ch. 246; Eur. Troad. 958. 1010; Plat. com. bei Poll. 10, 142. — 2) geflochtener Korb, sc. σπυρίς, Sp. — 3) geflochtenes Jagdnetz, Plat. Legg. VII, 824. — 4) = πλεκτάνη, πολύποδος, Plat. com. bei Ath. I, 5 b (v. 16).

πλεκτικός, zum Flechten gehörig, damit beſchäftigt; τέχναι, Plat. Legg. III, 679 c; καὶ τεκτονική, Polit. 288 d; Sp., auch adv., Schol. Opp. Hal. 2, 376; — zum Verwickeln geneigt, Epicur. bei D. L. 10, 43.

πλεκτός, geflochten, gedreht, beſ. von Korbgeflechten u. Seilen; πλεκτὴν ἀναδέσμην, Il. 22, 469; σειρή, Od. 22, 175; τάλαρος, 9, 247; ἅρματα, Hes. Sc. 63; ἄνθη τε πλεκτά, Aesch. Pers. 610; στέγαι, Prom. 711; πλεκταῖς ἑώραις, ἀρτάναις, Soph. O. R. 1264 Ant. 54; στέφανος, Eur. Hipp. 73; ἀγκύλας, I. T. 1408, u. öfter, u. Sp. oft, ſ. πλεκτή.

πλέκω, aor. p. ἐπλέχθην, häufiger ἐπλάκην, oder ἐπλέκην, flechten, drehen; beſ. vom Flechten der Haare, Körbe, Seile u. dgl.; χαίτας πεξαμένη χερσὶ πλοκάμους ἔπλεξε, Il. 14, 176; πεῖσμα πλεξάμενος, Od. 10, 168; στέφανον, Pind. I. 7, 66; u. vom künſtlichen Geſange, αἰχματαῖσι πλέκων ὕμνον, Ol. 6, 86, wie ῥήματα πλέκων N. 4, 94, μελέων ᾠδάς Critias bei Ath. XIII, 600 c; sp. D., μέλος, ὕμνον, Nonn. D. 1, 502. 2, 83; — auch = Liſten, Ränke ſchmieden, ἡ δόλον τιν' ὦ ξέν' ἀμφί μοι πλέκεις, Aesch. Ch. 218, μηχανάς, frg.

Digitized by Google

309; aber περὶ ῥοῖτες πλεχθεὶς θεᾶς ἀμβρότου ist = umschlingen, Eum. 249; πείας μηχανὰς πλέκουσι, Eur. Andr. 66; λόγους, Rhes. 834; μηχανὴ πεπλεγμένη, Andr. 996. — Eben so in Prosa: im eigentlichen Sinne, χράνεα πεπλεγμένα, Her. 7, 72, vom Drehen der Seile, Taue, 7, 85; τὸ πλεχθέν, Plat. Polit. 283 a; βρόχον πεπλεγμένον σπάρτου, Xen. Cyn. 9, 13; σφενδόνας, An. 3, 3, 16; übertr., ἀεὶ σύ τινας τοιούτους πλέκεις λόγους, Plat. Hipp. min. 369 b; μηχανάς, Conv. 203 d; auch τὴν αὐτὴν ταύτην ἀπορίαν ἐν αὐτοῖς τοῖς εἰδεσι παντοδαπῶς πλεκομένην, Parm. 129 e; Sp., wie Theophr., Plut.; die auch sagen χηναλώπηξ πέπλεκται οἱ τὸ ὄνομα, Ael. H. A. 5, 30, von dem zusammengesetzten Namen.

πλεξείδιον, τό, dim. von πλέξις, Suid. v. ἔρσις.

πλεξίδα, desiderat. zu πλέκω, Hdn. epimer. 249.

πλέξις, ἡ, das Flechten, Weben, Plat. Polit. 308 d.

πλέον, neutr. von πλείων (s. πλείων) u. von πλέος.

πλεοναζόντως, adv. part. von πλεονάζω, überflüssig, sehr häufig, Sp.

πλεονάζω, mehr sein, bes. mehr als nöthig, daher überflüssig, übermäßig sein; Sgfg von ἐλλείπω, Tim. Locr. 102 b, wie Isocr. 2, 33 u. Arist. eth. 2, 6; τῇ εὐτυχίᾳ, übermüthig sein, Thuc. 1, 120, dem τῇ κατὰ πόλεμον εὐτυχίᾳ ἐπαίρεσθαι entsprechend; vgl. noch 2, 35, ἔστιν ἃ καὶ πλεονάζεσθαι, im Sgfg von τάχ' ἂν τι ἐνδεεστέρως νομίσειε δηλοῦσθαι, übertrieben werden; auch bei Dem. 9, 24 ist ἐπειδὴ πλεονάζειν ἐπεχείρουν καὶ πέρα τοῦ μετρίου τὰ καθεστηκότα ἐλίνουν vrbdn, wie 39, 14 τοὺς πάνυ δεινοὺς ὅταν πλεονάζωσιν, ἐπίστασθ' ὑμεῖς κοσμίους ποιεῖν, sich übermüthig erheben, das Maaß überschreiten; sonst wie πλεονεκτεῖν gebraucht, mit dem es Sp. verwechseln; — Pol. 4, 3, 12 vrbdt πλεοναζούσης τῆς παρουσίας τῶν πρεσβευτῶν, als die Gesandten häufiger ankamen; — πλεονάζει μοι τοῦτο, das ist bei mir häufig der Fall, ich habe häufig, Strab. u. Sp.; — πλεονάζειν τινός, Ueberfluß woran haben; auch den Vorzug vor Einem haben, Arist. pol. 1, 5 u. Sp. — Im praes. überbieten, einen höhern Preis fordern, erhalten, Aristid.

πλεονάκις, adv., öfter; Lys. 14, 30; Plat. Phaed. 112 d; Sgfg ἐλαττονάκις, Theaet. 148 a; Isocr. 3, 19; Arist. eth. 5, 1 u. Folgde.

πλεόνασις, ἡ, Ueberfüllung, πόρων, Medic.

πλεόνασμα, τό, Ueberfluß, Ofte, Vielthun, LXX.

πλεονασμός, ὁ, Ueberfluß, Uebermaaß, Sp.; bes. Uebertreibung, Vergrößerung in der Erzählung, Pol. 12, 24, 1. 15, 36, 3; Plut. u. Sp. — Bei den Gramm. das Hinzufügen eines überflüssigen, nichts bedeutenden Wortes, eine bei den alten Gramm. häufige Erklärungsweise.

πλεοναστικός, überflüssig, Sp.

πλεοναχῇ, mehrfach, auf mehreren Seiten, σκοπεῖν, Plat. Rep. V, 477 a.

πλεοναχόθεν, adv., von mehreren Orten, Seiten her, Arist. de coel. 1, 5.

πλεοναχός, mehrfach; Epicur. bei Diog. L. 10, 87. 95; adv., πλεοναχῶς, auf mehrere Arten, Epic. bei Diog. L. 10, 78. 80; Arist. part. an. 2, 2 u. öfter, topic. 1, 13 u. sonst.

πλεον-εκτέω, (ein πλεονέκτης sein) mehr haben, größern Antheil haben, voraus haben; περί τίνων ὁ πρείττων πλέον ἔχων δικαίως πλεονεκτεῖ, Plat. Gorg. 491 a; Sgfg von τὸ ἴσον ἔχειν, Isocr. 1, 38; τοσοῦτον αὐτῶν πλεονεκτοῦμεν κατὰ τὴν ἐμπορίαν, ὥστε, Plat. Euthyphr. 15 a; τῶν ἐχθρῶν, Rep. II, 362 b, u. öfter, überlegen sein, Einem; auch τινός τινι, Einem in Einem, Xen. An. 3, 1, 37; τῶν ἄλλων περὶ τὸν πόλεμον, Plat. Lach. 183 a; Folgde; auch wie ein transit. c. accus., übertreffen, übervortheilen, Plut. Marcell. 29 D. Sic. 12, 45; — pass., πλεονεκτεῖται, Strat. 77 (XII, 238); Xen. Mem. 3, 5, 2; ἂν φάσκῃ πλεονεκτεῖσθαι ταῖς χιλίαις δραχμαῖς, Dem. 41, 25, er sei um 1000 Drachmen übervortheilt. — Auch = mehr haben wollen, Vortheil, Gewinn zu erhalten suchen, οὐκ ἐπαύετο πλεονεκτέων, Her. 8, 112; Vortheil erlangen, Thuc. 4, 62; Plat. Legg. III, 683 a, der so auch fut. med. πλεονεκτήσεται braucht, Lach. 192 e; πλεονεκτεῖν ἀπὸ τῶν μὴ καθηκόντων, Pol. 6, 56, 2; a. Sp.

πλεον-έκτημα, τό, 1) Vortheil, Gewinn, Vorzug; μέγα πλ. ἂν θείην, Plat. Legg. IV, 709 c; τὰ ἐν τοῖς πολέμοις πλεονεκτήματα, Xen. Hipp. 5, 11; πρὸς πόλεμον πολλὰ πλεονεκτήματ' ἡμῖν ὑπάρχει, Dem. 9, 52, wie πλεονέκτημα μέγα ὑπῆρξε Φιλίππῳ 18, 60, u. öfter. — 2) Alles, wodurch man einen Andern übervortheilt, betrügt, ἃ δίκαια οὐκ ἦν, ἀλλὰ πλεονεκτήματα τούτου Dem. 50, 38, u. Sp.; vgl. Pol. 2, 38, 8.

πλεον-έκτης, ὁ, der mehr haben will, der Habsüchtige, Eigennützige; καὶ βίαιος, Thuc. 1, 40; τῶν πολεμίων, Xen. Cyr. 1, 6, 27, der aus dem Unfalle des Feindes Vortheil zieht; τῶν ἄλλων ἀφαιρούμενος χρήματα, Mem. 1, 5, 3; καὶ δημαγωγικός, Pol. 15, 21, 1; dah. anmaßlich, λόγος, Her. 7, 158; Sp. — Einen superl. πλεονεκτίστατος hat mit βιαιότατος vrbdn Xen. Mem. 1, 2, 12.

πλεον-εκτικός, ἡ, όν, zum πλεονέκτης gehörig, ihm eigen, in seiner Art, zur πλεονεξία geneigt, Isocr. 12, 243; im adv., Plat. Phaed. 91 b; vgl. πλεονεκτικῶς ἔχειν πρός τινα, Dem. 24, 168, u. öfter; πλεονεκτικὸν καὶ δηριώδη ζῆν βίον, Pol. 4, 3, 1; πλεονεκτικώτατος, 6, 48, 8.

πλεον-εξία, ἡ, 1) das Mehrhaben, Sgfg ἔνδεια, Plat. Tim. 82 a; Gewinn, Vortheil, Ueberlegenheit, Eur. I. A. 509; αἱ ἐν τῷ πολέμῳ, Isocr. 3, 22; auch πλεονεξίας παρά τινος ποιεῖσθαι, 4, 67; καὶ φιλοτιμία, Thuc. 3, 82; Oberherrschaft, Plut. Timol. u. a. Sp. — 2) das Mehrhabenwollen, Habsucht, Geiz, Betrug; ἡ ἐκ τῶν ἀπειρημένων, Pol. 6, 56, 3; στασιάσαντες περὶ τὴν τῶν εἰλημμένων πλεονεξίαν, wer einen größern Antheil an der Beute haben solle, 2, 19, 3; überh. Anmaßung, Her. 7, 149; καὶ ἀκοσμία, Plat. Conv. 188 b; ἀρχόντων, ib. 182 c; ἀσκεῖν, Gorg. 508 a, u. öfter; Dem. u. Sp.; ἀδικίαι καὶ πλεονεξίαι, Strab. 7, 4, 6.

πλεονο-συλ-λαβέω, mehrere, zu viel Sylben haben, Eust.

πλεονότης, ητος, ἡ, = πλεονότης, Sp.

πλεόνως, adv. von πλέων, mehr, Her. 3, 34, zu sehr, s. auch πλεύνως.

πλέος, ion. πλείος, aber auch πλέος, Her. 1, 178. 194, att. πλέως, πλέα, πλέων, voll, angefüllt, τινός, wie δυσμενέων ἀνδρῶν πλείος δόμος, Od. 4, 319; σὸν δὲ πλεῖον δέπας αἰεί, Il. 4, 262; εἰδώλων δὲ πλέον πρόδυρον, Od. 20, 355; πλεῖαι

Digitized by Google

τοῦ χαλκοῦ πλεσίαι, Il. 2, 226; νηλὴς σὺ καὶ θράσους πλέως, Aesch. Prom. 42; φρονήματος πλέως ὁ μῦθός ἐστιν, ib. 955; φόβου πλέα τις εἶ, ib. 689; πάντα φόβου πλέα, Pers. 595; φῦναι τὸν ἄνδρα πάντ' ἐπιστήμης πλέω, Soph. Ant. 717, aber Ai. 1129 haben die mss. übereinstimmend ἀνδρὸς μωρίας πλέων; plur. οἱ πλέῳ, 1091; ἀναιδείας πλέαν, El. 597; ἐν πόλει ψόφου πλέᾳ, Eur. Ion 601; πόθου πλέως, Bacch. 456; u. in Prosa: τινός, Her. 1, 178. 194; Ἀχιλλεὺς τοσαύτης ἦν ταραχῆς πλέως, Plat. Rep. III, 391 c; θεῶν εἶναι πάντα πλέα, Epin. 991 d; Folgde. — Von der Zeit sagt Hes. Th. 636 δίχα πλείους ἐνιαυτούς, jehn volle Jahre, wie πλέῳ ἥματι, O. 794. — Compar. πλειότερος, Od. 11, 359, wie Nic. Th. 119 Arat. 644.

πλευμόω, kürzere Form statt des Folgdn, Hippocr., zw.

πλευμονάω, an der Lunge leiden, lungensüchtig sein, Medic.

πλευμονία, ἡ, die Lungensucht, Hesych.

πλευμονικός, lungensüchtig, Hesych.

πλευμονίς, ίδος, ἡ, = πλευμονία, Hippocr.

πλευμον-όδης, ες, lungenartig, schwammig, Arist. H. A. 5, 16.

πλεθμος, ὁ, = πλευμονία, Galen. lex. Hippocr.

πλευρ-όδης, ες, lungensüchtig, Galen.

πλεύμων, ονος, ὁ, ion. statt πνεύμων, die Lunge; oft im plur., Aesch. Ch. 680; davon durch Buchstabenumstellung das lat. pulmo; auch zuweilen bei Plat. als v. l., Tim. 84 d u. sonst. Bei S. Emp. adv. math. 4 heißt so ein ἀναίσθητος.

πλεύνως, adv., ion. st. πλεόνως, zu sehr, Her. 5, 18.

πλευρά, ἡ, gew. im plur., die Seiten des menschlichen u. thierischen Leibes, die Rippen, vgl. Arist. H. A. 1, 15; so Hom. vom Löwen σύρῃ δὲ πλευράς τε καὶ ἰσχία μαστίστας, Il. 20, 170; ἄλλοτ' ἐπὶ πλευρὰς καταπεσέμενος, ἄλλοτε δ' αὖτε ὕπτιος, Il. 24, 10, u. öfter; immer im plur., wie Hes. Sc. 430; ἤλασε ἐν πλευραῖσι χαλκόν, Pind. N. 10, 70; ἀμφὶ πλευραῖς μασχαλιστῆρας βάλε, Aesch. Prom. 71; auch τίς μ' ὑποδύσεται πλευρὰς ὀδύνας; Eum. 806; Soph. auch sing., Trach. 678. 922; πλευρὰν διαῤῥήξαντι τῷδε φασγάνῳ, Ai. 821; Eur.; u. in Prosa, Her. 9, 72, κατὰ πλευρὰν ἐπὶ δεξιὰ περιήγαγε Plat. Tim. 36 c. — Bei mathematischen Figuren, bes. beim Quadrat, die Seite, Plat. Tim. 53 d 54 c u. sonst; auch der Factor eines Products. — Die Seite eines Blattes, σελίδων σημέντορα πλευρῆς, der Bleistift, Philp. 17 (VI, 62). — Bei K. S. auch die Ehegattinn, vgl. Jac. A. P. p. 418.

πλευράξ, adv., seitwärts; E. M. p. 395, 15; Philem. Lex. B. p. 11 Os.

πλευράω, ἡ, seltene dor. Form statt πλευρά, Tab. Heracl.

πλευρίδιος, die Seite betreffend, Phot. lex.

πλευρικός, zur Seite gehörig, Schol. Ar. Equ. 362.

πλευρισμάλος, = Vorigem, Suid.

πλευρίον, τό, dim. von πλευρά, Hippocr.

πλευρίτης, ὁ, zur Seite, Rippe gehörig, auf, an der Seite, Sp.

πλευριτικός, an Seitenstechen leidend, Medic.

πλευρίτις, ίδος, ἡ, fem. zu πλευρίτης, als subst., sc. νόσος, Seitenstechen, Seitenstiche; Ar. Eccl. 417; Pol. 2, 4, 6 u. bes. sp. Medic.

πλευρόθεν, adv., von der Seite her, Soph. Trach. 934.

πλευρο-κοπέω, die Rippen schlagen, verwunden, Soph. Ai. 232.

πλευρόν, τό, gew. im plur., seltnere, bes. poet. Nebenform von πλευρά, Seite, Rippen; Il. 4, 468; Her. 9, 72; Aesch. frg. 192; Soph. Trach. 833, und im sing., O. C. 1114, vgl. Ai. 861.

πλευρο-τυπής, ές, die Seiten, Rippen schlagend, κίλαδος, Mel. 72 (XII, 137), des Hahns.

πλεύρωμα, τό, die Rippe, das Rippenstück, Aesch. im plur., ὁμόσπλαγχνα, Spt. 872; auch λέβητος, Ch. 675.

πλευστικός, zum Schiffen geschickt, bequem, οἶρος, Theocr. 13, 52. — Adv., Arist. meteor. 2, 3.

πλέω (ΠΛΥ, pluo, fluo, fließen, vgl. πλύνω), fut. πλεύσομαι, gew. πλευσοῦμαι, aor. ἔπλευσα, perf. πέπλευκα, u. pass. πέπλευσμαι, aor. pass. ἐπλεύσθην, ep. u. ion. Nebenformen sind πλείω u. πλώω, b. m. s., — schiffen, zu Schiffe fahren; Hom. nur praes. u. impf.; ὅτε σε πρῶτον Δαναΐδαι μονος ἐξ ἐρατεινῆς ἔπλεον ἁρπάξας, Il. 3, 444, u. öfter; auch mit Zusätzen, wie ἐνὶ πόντῳ, ἐπὶ πόντον, ποντοπορεύων, u. c. accus., πόθεν πλεῖθ' ὑγρὰ κέλευθα, Od. 3, 71 u. öfter, ihr fahret die nassen Pfade, wie man λίναι ὁδόν sagt, u. womit τὸ πεπλευσμένον bei Xen. Cyr. 6, 1, 16 im Ggstz von ἄπλευστος zu vergleichen; πλεῖν τὴν θάλασσαν, Hell. 4, 8, 6; ἡ θάλαττα πλεομένη, Luc. Prom. 14; auch τοῦ πλοῦ πεπλευσμένου, der gethanen Fahrt; auch πλεῖν τὰ πελάγη, Pol. 3, 4, 10; μετὰ κεῖνο πλευσάντων Μινυάν, Pind. P. 4, 69; aor., Aesch. Ag. 676 Suppl. 725; πρὸς ἡμᾶς πεπλεύκατε Soph. Phil. 402, u. öfter; Eur. u. Comic.; Her. hat gew. die Form πλώω, aber 2, 96. 156. 3, 135. 4, 89 erkennen alle Handschriften die Form mit ε an; πλεῖ ἐν τῇ νηΐ, Plat. Rep. I, 341 d; ἐν τῇ θαλάττῃ, ib. 346 b; auch vom Schiffe, ναῦς ἐν θαλάττῃ πλέουσα, Legg. VI, 758 a; πλεύσας εἰς Ἐρετρίαν ἐπ' ἀνδρας, Menex. 240 b; Folgde. — Spätere Dichter scheinen es allgemein von Reisen auch zu Lande gebraucht zu haben, Schol. Nic. Ther. 295; — schwimmen, wie νέω, Her. 2, 156. — Uebh. schwanken, wanken, von Allem, was nicht fest steht, ἔπλεον ὀλισθαίνοντες ἀμφοτέροις τοῖς ποσί, Pol. 3, 55, 2, zw. — Zu bemerken ist, daß bei diesem Worte auch die Zusammenziehung in ει von den Attikern oft vernachlässigt wird, z. B. Thuc. 4, 28, Bekk.

πλέω, att. ſfgzgn aus πλέονα, acc. sing. u. nom. u. acc. plur. von πλείων.

πλέων, statt πλείων, w. m. s., oft bei Hom. u. Hes., aber auch bei den Attikern, bei denen das neutr. πλέον sogar vorherrscht.

πλέως, πλέα, πλέων, att. = πλέος, w. m. s.

πλήγανον, τό, Schlägel, Prügel, Stock, wie βάκτρον, Hesych. etkl. βακτηρία.

πληγάς, ή, 1) = σρέπανον, Eichel, Hesych. — 2) αἱ Πληγάδες, = Συμπληγάδες, Ap. Rh.

πλη-γενής, ὁ und ἡ, Halbbruder, Halbschwester, Hesych.

πλῆγή, ἡ, Schlag, Hieb, Stoß, Wunde; πληγὴ ἐκ χειρός, Ggstz von ἀκόντισμα, Plut. Timol. 4; Hom. πληγῆς ἰόντες, von den Pferden, dem Peitschenschlage folgend, Il. 11, 532; θεοῦ πληγῇ δαμασθείς,

Digitized by Google

16, 816; καί σε πληγῇσιν ἰμάσσω, 15, 17; πληγέων ἀδαήμων οὐδὲ βολάων, Od. 17, 283; von den Schlägen des Blitzstrahls, Hes. Th. 857; πλαγαὶ σιδάρου, Pind. P. 4, 246, beim Zimmern des Schiffes, vgl. Ol. 11, 38; καματωδέων πλαγᾶν ἄκος, N. 3, 17; θαυμαλέαν λέγεις πλαγάν, Aesch. Spt. 876; στονόεσσα πλαγά, Pers. 1010, u. öfter von Schlägen des Unglücks, wie Soph. εἰ δ' ὅταν Διὸς πληγὴ ἐπιβῇ, Ai. 137, vgl. 272; Eur. oft; εἰ ἐτελεύτησεν ἐκ τῆς πληγῆς τοῦ τραύματος, Plat. Legg. IX, 877 b; οἱ κάπροι οἱ πρὸς τὴν πληγὴν ὁμόσε ὠθούμενοι, Euthyd. 294 d; πληγαῖς δοῦναι, Rep. IX, 574 c; πολλὰς πληγὰς μαστιγούσθω, Legg. XI, 914 b; Folgende; περιπεσὼν βιαίοις, πληγαῖς, Pol. 3, 116, 9; auch = Niederlage, τηλικαύτῃ πληγῇ περιπεπτωκότες, 14, 9, 6, vgl. 1, 15, 2; Plut. u. Sp.

πλῆγμα, τό, = πληγή, Soph. Tr. 519; Wunde, τέθνηκε νεοτόμοισι πλήγμασιν, Ant. 1268; Eur. I. T. 1366 u. sp. D.

πληγμός, ὁ, der Schlagfluß, Alex. Trall.

πλήγνυμι, seltene att. Nebenform von πλήσσω, ἐκπλήγνυσθαι Thuc. 4, 125.

πληθισμός, ὁ, = πλῆθος, Eust.

πληθο-ποιέω, Viel machen, Iambl.

πλῆθος, τό, die Fülle, Menge, der Haufen, bes. Menschenmenge, Volksmenge; Il. 17, 330. 23, 639; Pind. Ol. 13, 43; πλῆθος ἀνάριθμοι, Aesch. Pers. 40; πλήθει καταυχήσας νεῶν, 344; κακῶν, 421; οὐ μιᾷ ῥώμῃ κτανεῖν νιν, ἀλλὰ σὺν πλήθει χερῶν, Soph. O. R. 123, vgl. 541; auch πόνου, Ai. 863; Eur. στρατοῦ πλῆθος, Rhes. 309; σμικρὸν τὸ πλῆθος τῆσδε γῆς, Phoen. 722; u. in Prosa: Her. 1, 77. 2, 96; Anzahl, 6, 44. 7, 211; auch die Mehrzahl, der größte Theil, 7, 89; u., wie οἱ πολλοί, der große Haufe, das Volk, bes. in der Demokratie, die Volksherrschaft, Volkspartei, 3, 81; Thuc. 5, 84 u. oft; τὸ πλῆθος καταλυθήσεται, Lys. 13, 16, was häufiger δῆμος ist; ἐὰν τὸ πλῆθος ἄρχῃ, Plat. Polit. 292 a, vgl. Legg. III, 689 b, ὅπερ δῆμός τε καὶ πλῆθος πόλεώς ἐστιν; er sagt auch χορὸς οὐχ εἷς, ἀλλὰ πλῆθος χορῶν ἦκεν, VII, 800 c; übh. Menge, χρυσοῦ, Phaedr. 279 c; μετὰ πλήθους ἱδρῶτος, mit vielem Schweiße, Tim. 84 e; vgl. στρατοῦ πλῆθος, ein großes Heer, Her. 9, 73; πλοῖα πλήθει πολλά, Her., u. so von der Ausdehnung im Raume, Größe, Geräumigkeit, oft Her., ὄρος πλήθει μέγιστον, πεδίον πλῆθος ἄπειρον, 1, 203. 204. 4, 123; διὰ πλῆθος οὐσίας ἢ δι' ὀλιγότητα, Plat. Rep. IX, 591 e; u. oft auch von der Zeit, πλήθει χρόνου καὶ ὀλιγότητι, Theaet. 158 d, vgl. 269 b (Thuc. 1, 1); ὡς πλήθει, im Ganzen, überhaupt, Rep. III, 389 d; ὡς ἐπὶ τὸ πλῆθος, gewöhnlicherweise, meistentheils, Phaedr. 275 b. — Ueberall bei Sp., auch von andern Dingen, τὸ πλῆθος τοῦ ῥεύματος, Pol. 1, 75, 5.

πληθο-χορία, ἡ, das Vieltanzen, oder πληθοχορεία, Phot. lex.

πληθό-χορος, viel, häufig tanzend, Phot. lex.

πληθό-χωρος, Viel fassend, Phot. lex.

πληθυντικός, vermehrend, vergrößernd; — bei den Gramm. ὁ πληθυντικὸς ἀριθμός = der Plural, daher πλ. = im Plural, in der Mehrzahl, Ggstz ἑνικός, Ath. VII, 299 a; — auch adv., Gramm. oft.

πληθύνω, 1) voll machen, füllen, mehren, vermehren, vergrößern, erweitern, Sp., wie N. T. — 2) intr., voll sein, sich füllen; οὕτως ἐν αὐτῷ ἐπλήθυνε τὸ φιλοχρήματον, es nahm so überhand, Hdn. 3, 8; πληθύνειν πρὸς τὸ δυσκινδυνεύειν, ganz voll sein von dem Gedanken, sich ganz darauf legen, Pol. 3, 103, 7, zw. — Pass.; ταύτην ἐπαινεῖν πάντοθεν πληθύνομαι, Aesch. Ag. 1343, ich bin voll davon, sie zu preisen; δήμου κρατοῦσα χεὶρ ὅπως πληθύνεται, Suppl. 599; auch Sp.

πλῆθος, ους, ἡ, ion. = πλῆθος, Fülle, Menge; bes. Menschenmenge, oft bei Hom., οὔποτ' ἐνὶ πληθυῖ μένεν ἀνδρῶν, Il. 22, 458; vgl. bes. ἡγεμόνας Δαναῶν ἔλεν, αὐτὰρ ἔπειτα πληθύν, 11, 305, wie πληθὺν ἀνώξομεν ἀπονέεσθαι, αὐτοὶ δ' ὅσσοι ἄριστοι, 15, 295; auch als Collectivum mit dem Verbum im Plural, 2, 278, ὥς φάσαν ἡ πληθύς; einzeln auch bei Sp., wie Plat. Ax. 366 b, Luc. Char. 15. — [Yist im nom. u. acc. sing. bei Hom. lang, bei Sp., wie Ap. Rh., zuweilen kurz, doch sind diese Beispiele nicht sicher, vgl. Wern. Tryphiod. 322; in den übrigen Casus kurz.]

πληθυσμός, ὁ, Vermehrung, Vergrößerung, Eust.

πληθύω, = πληθύνω, voll sein; τί νεκρῶν τῶνδε πληθύει πέδον; Eur. Herc. F. 1172; von dem Greisenalter, ὁ πληθύων χρόνος, Soph. O. C. 934; πληθυούσης ἀγορῆς, Her. 4, 181 (vgl. πλήθω); von Flüssen, anschwellen, groß sein, 2, 19. 20; u. so auch als dep., ἐὰν πληθύσθαι ἄρχηται ὁ Νεῖλος, 2, 93, wo aber eine gute Handschrift πλήθεσθαι hat. Einzeln bei Sp., ἡ χώρα ποταμοῖς πληθύει, Strab. 5, 1, 5. 16, 4, 5. — Zunehmen, überhand nehmen; ὡς ἐπλήθυον λόγοι, Aesch. Ag. 843, vgl. Soph. O. C. 378; πληθύοντος δ' ἡμῶν τοῦ γένους, Plat. Legg. III, 678 b; ἀκολασίας καὶ νόσων πληθυουσῶν, Rep. III, 405 a.

πλήθω, nur praes. u. perf. πέπληθα, in derselben Bdtg (die andern tempp. πλήσω, ἔπλησα u. s. w. gehören zu πίμπλημι), voll werden, sich füllen, voll sein; Hom. nur im praes., πλήθουσα σελήνη, der Vollmond, Il. 8, 484, von Flüssen, anschwellen, 5, 87. 11, 492; ὄμβρῳ χειμερίῳ πλήθων, Hes. Sc. 478; gew. cum gen., πλήθει νεκύων ῥέεθρα, Il. 21, 218; πλήθωσι τράπεζαι σίτου καὶ κρεῶν, Od. 9, 8; πλήθοντος ὄχλου, Pind. P. 4, 85; πλήθουσι νεκρῶν ἀκταί, Aesch. Pers. 264, wie θάλασσα δ' οὐκ ἔτ' ἦν ἰδεῖν ναυαγίων πλήθουσα καὶ φόνου βροτῶν, 412; — ἐν ἀγορᾷ πληθούσῃ, Plat. Gorg. 469 d, u. oft bei Xen. u. A.; ἀγορᾶς πληθούσης, wie πληθυούσης, bei Her. 4, 181; ἀμφὶ ἀγορὰν πλήθουσαν, Xen. An. 1, 8, 1, zu der Tageszeit, wenn der Marktplatz voll Menschen ist, etwa von 10 Uhr Vormittags an, Suid. sagt περὶ ὥραν τετάρτην ἢ πέμπτην καὶ ἕκτην (10 — 12 Uhr)· τότε γὰρ μάλιστα πλήθει ἡ ἀγορά; vgl. Phryn. 275; Dio Chrysost. or. 67 unterscheidet πρωΐ, — περὶ πλήθουσαν ἀγοράν, — μεσημβρίαν, — δείλην; Pherecr. bei B. A. 338 πρὶν ἀγορὰν πεπλῆθέναι (vgl. auch πληθώρη). — Sp. vrbbn es auch mit dem dat., vgl. Schäfer Long. 410; Bast epist. crit. p. 229. — Das perf., πνοιῆς πεπληθότας ἀσκούς, Opp. Hal. 5, 117. — Transitiv wie πίμπλημι, πλήθει κρητῆρα, Probl. ar. 43 (XIV, 7); Qu. Sm. 6, 345; Opp. C. 1, 126.

πληθωρέω, = πλήθω, voll, gesättigt sein, auch im med., VLL.

πληθώρη, ἡ, 1) Fülle, Anfüllung, ἀγορῆς =

Digitized by Google

ἀγορὰ πλήθουσα, Her. 2, 173. 7, 223, die Zeit, wenn sich der Markt mit Menschen füllt. — 2) Sättigung, Befriedigung, εὐπρηξίης οὐκ ἔστι ἀνθρώποισι πληθώρη, Her. 7, 49, 2; Stob. — 3) bei den Aerzten, Ueberfülle an Säften, Vollblütigkeit.

πληθωρία, ἡ, = Vorigem, Schol. Ar. Ach. 30.

πληθωρικός, vollblütig, sp. Medic.

πλήκτης, ὁ, der Schlagende, Streitsüchtige; ἀνδράσι πλήκταις καὶ μαχίμοις, Plut. Dion. 39, vgl. Crass. 9; N. T.; Hesych. ettl. μάχιμος καὶ ὑβριστής. — Einen superl. πληκτίστατος führt E. M. 31, 16 an.

πληκτίζομαι, fechten, streiten, zanken; mit Einem, τινί, Il. 21, 499; πρὸς ἀλλήλους, Strab. 11, 8, 5, wie Plut. Symp. 8, 10, 3; auch act., τὸ πληκτίζον, betäubend; — sich zum Zeichen der Trauer wiederholt an die Brust schlagen, plangere, Agath. 83 (VII, 574); — durch buhlerische Blicke reizen, anlocken, Ar. Eccl. 964, wo es jedoch wohl in derberem Sinne zu fassen. Vgl. πληκτισμός.

πληκτικός, 1) zum Schlagen, Streiten geschickt, geneigt; θήρα, mit Schlagen ausgeführt, Plat. Soph. 200 c, u. öfter; φιλολοίδορον μᾶλλον καὶ πληκτικώτερον, Arist. H. A. 9, 1. — 2) übertr. was schlagend auf die Sinne wirkt, betäubend, eben so was schlagend auf den Verstand wirkt, treffend, überzeugend, Sp., wie Plut. u. oft S. Emp.

πληκτισμός, ὁ, buhlerischer Blick, verliebte Neckerei, alles zur Liebe Reizende, Verführerische, Strat. 51 (XII, 209).

πλῆκτρον, τό, Alles, womit man schlägt; insbes. das Instrument, mit welchem der Citherspieler die Saiten schlägt, von Gold oder Elfenbein; H. h. Apoll. 185; Pind. N. 5, 24; κιθάραν ἐλαύνων πλήκτρῳ χρυσέῳ, Eur. Herc. F. 351; Anacr. 59, 5; κρούειν τῷ πλήκτρῳ, Plat. Lys. 209 b, u. öfter. — Bei Soph. frg. 164 auch die Lanzenspitze, u. übh. jedes Werkzeug zum Schlagen, Verwunden, διάβολον, der Blitz, Eur. Alc. 127; auch die Peitsche. — Eine Ruderstange, Her. 1, 194. — Bei Arist. H. A. 2, 12 der Hahnensporn; vgl. Ar. Av. 759. 1365.

πληκτρο-ποιική, ἡ, die Kunst Plektra zu verfertigen, Poll. 7, 154.

πληκτρο-ποιός, πλῆκτρα verfertigend, Poll. 7, 154.

πληκτρο-φόρος, Sporen tragend, von Vögeln, Arist. H. A. 2, 12.

πλῆκτωρ, ορος, ὁ, = πλήκτης, Phani. 2 (XI, 294).

πλῆμα, τό, = πλῆσμα, Hesych.

πλημάω, = πληρόω, Hesych.

πλήμη, ἡ, auch πλήμμη geschrieben, seltene Form von πλήσμη; Pol. 20, 5, 11; Strab. 3, 2, 7 im plur.; VLL.; vgl. Schäf. ad Ap. Rh. 2 p. 288.

(πλημι), ungebr. Thema, von dem einige tempp. zu πελάζω u. zu πίμπλημι abgeleitet werden, wie πλῆτο.

πλημ-μέλεια, ἡ, Fehler, Versehen, Vergehen, Vergehung; eigtl. Fehler im Singen, καὶ ἀμουσία, Plat. Legg. III, 691 a, καὶ ῥᾳθυμία, Clit. 407 c; Plut. u. a. Sp.

πλημ-μελέω, einen Fehler im Singen machen, übh. fehlen, ein Versehen machen, sich vergehen; Eur. Phoen. 1649; oft bei Plat.; absolut, τὸν πλημμελοῦντα ἐμμελῆ ποιεῖν, Critia. 106 b; μηδέν, Soph. 242 b; τοιαῦτα, Phaed. 117 d; auch εἰς ταῦτα, εἰς δίκην, Legg. VII, 813 c XII, 943 e; u. c. partic., μὴ οὖν τι πλημμελήσομεν καλοῦντες, Rep. V, 480; περί τι, Antipho 3 γ 6; τῶν πρότερον ἡμῖν πρὸς ἀλλήλους πεπλημμεληκότων, Lys. 5, 37, bei dem es 9, 9 dem λοιδορεῖν entspricht; εἰς τὸν Φίλιππον λόγῳ, Aesch. 1, 167; θεὸς ὑπό τινος πλημμελούμενος, Dem. 18, 155 (decret.); τὶ εἴς τινα, Pol. 15, 32, 7; Plut. u. a. Sp.

πλημ-μέλημα, τό, = πλημμέλεια; τὰ εἰς τοὺς θεοὺς αὐτοῦ πλημμελήματα, Aesch. 3, 106; Luc. Hermot. 81.

πλημ-μελής, ές, eigtl. gegen die Tonweise, bes. beim Singen fehlend, falsch singend, im Ggstz von ἐμμελής. — Uebh. fehlend, sich vergehend; ἦν τι πλημμελές σε δρᾷ, Eur. Hel. 1085, vgl. Med. 306; χαλεπὸν καὶ πλημμελὲς ἐπιτιμᾶν, Plat. Soph. 243 a; καὶ κακόν, Legg. V, 731 e, u. öfter; κινούμενον πλημμελῶς καὶ ἀτάκτως, Tim. 30 a, u. öfter; παρὰ τοὺς νόμους, Din. 1, 61; Dem. u. Folgde.

πλημ-μέλησις, ἡ, das Fehlen, Sündigen, Sp., wie LXX.

πλήμμη, ἡ, s. πλήμη.

πλήμμῦρα, ἡ (nicht πλημμύρα zu schreiben, da α kurz ist, vgl. Buttm. ausführliche gr. Gramm. I p. 35. 39), = πλημμυρίς, die Fluth, Ggstz von ἄμπωτις, Ap. Rh. 4, 1269; vgl. Plut. plac. phil. 3, 17; übh. Fülle, z. B. κακῶν, S. Emp. adv. eth. 157.

πλημ-μῡρέω, auch πλημμύρω und πλημμυρίζω, Fluth haben, vom Meere, übh. überströmen, überfließen, sich ergießen, zum Ueberfließen voll sein, πλημμυρεῖ παρθενικαῖσι φόνος Mel. 117 (Plan. 134), u. a. Sp., wie Philostr.

πλημ-μῡρία oder πλημῡρία, ἡ, = πλήμμυρα, Schol. Pind. Ol. 5, 20.

πλημ-μῡρίζω od. πλημῡρίζω, = πλημμυρέω(?).

πλημμυρίς, ἡ, die Fluth des Meeres; πλημ. ἐκ πόντοιο, die vom hohen Meere gegen das Gestade strömende Fluth, Od. 9, 486, wie τῆς θαλάσσης Her. 8, 129; übh. von jeder überfließenden Menge, σταγόνες ἄφρακτοι δυσχίμου πλημμυρίδος, Aesch. Ch. 184; auch πλημ. ὀφθαλμότεγκτος, Eur. Alc. 182; auch die Fluth als Ggstz der Ebbe, ἄμπωτις, wie πλήμμυρα, παλίνορσος, Ap. Rh. 2, 576; im plur. S. Emp. adv. phys. 1, 79. — Bei Hippocr. auch vom Ueberströmen, Uebermaaße der Flüssigkeit u. der Säfte im menschlichen Körper. — Die Alten leiteten das Wort von πλήν u. μύρω ab u. schreiben deswegen μμ; Andere ziehen πλημυρίς u. sonst auch in den verwandten Wörtern die Schreibung mit einem μ vor, indem sie es nicht als Zusammensetzung betrachten, sondern unmittelbar von πλήμη, πλήθω ableiten, vgl. Buttm. ausf. gr. Gramm. I p. 39. — In der homerischen Stelle ist υ kurz, bei den Attikern aber immer lang; bei den sp. Ep. bald kurz, bald lang, vgl. Brunck zu Ap. Rh. 4, 1269; doch scheint auch hier, wie in allen verwandten Wörtern, die Länge vorzuherrschen.]

πλημ-μῡρός, überfließend, voll, Hesych.

πλημ-μύρω oder πλημύρω, = πλημμυρέω; auch im med., Archil. 79; μαζοὶ πλήμμυρον λοχίης ἐκ νηδύος, Ap. Rh. 4, 704; vgl. Panyasis bei Ath. I, 37 a, μηδὲ βορῆς κεκορημένον ἠΰτε παῖδα ἤσθαι πλημμύροντα.

πλήμνη, ἡ (von πλήθω, eigentlich das, was aus-

Digitized by Google

gefüllt wird), die Nabe des Rades, worin die Wagenachse läuft; Il. 5, 726. 23, 339; Hes. Sc. 309; sp. D., wie Ap. Rh. 1, 757; sonst χοινικίς.

πλημνό-δετον, τό, das Band, mit dem die Speichen auf der Nabe, πλήμνη, befestigt sind, Poll. 1, 145.

πλημο-χόη, ein irdenes Wassergefäß, Poll. 10, 74; sonst κοτυλίσκος; nach Ath. XI, 496 a σκεῦος κεραμεοῦν βεμβικῶδες ἐσταλον ἡσυχῆ; dessen man sich am letzten Tage der Eleusinischen Mysterien bediente; dieser hieß davon πλημοχόαι, αἱ, Ath. a. a. O., vgl. Valck. Diatr. 197.

πλήμυρα, ἡ, πλημυρώ, πλημυρίς, ἡ, πλημύρω u. s. f. s. unter πλήμμυρα, πλημμυρέω u. s. w.

πλήν, 1) als praepos. c. gen., eigtl. über, über Etwas hinaus, dah. außer, ausgenommen; Od. 8, 207; Hes. Sc. 74; ἐλεύθερος γὰρ οὔτις ἐστὶ πλὴν Διός, Aesch. Prom. 50, u. öfter; Soph. u. Eur.; u. in Prosa, wie bei Her., oft; πλὴν οὐ, 7, 32; οὐδεμία ἂν εἴη ἄλλη ἀποφυγὴ κακῶν πλὴν τοῦ ὡς βελτίστην γενέσθαι, Plat. Phaed. 107 d; πλὴν τῆς ἑβδόμης, Polit. 303 b, u. öfter; Xen. An. 2, 4, 27 u. Folgde, wie Pol. 3, 54, 4. — 2) Adv., außerdem, überdies; Her. oft u. bei den Attikern häufig; πλὴν ἐάν, πλὴν εἰ, außer wenn, außer daß, πλὴν εἴ τις τὸ ὄνομα λέγοι, Plat. Theaet. 177 d; Isocr. 4, 93; οὐδαμῶς πλὴν εἰ, 5, 5; πλὴν εἰ μὴ φήσεις, nisi forte dicet, Dem. 24, 67; — πλὴν ἀλλά, jedoch aber, gleichwohl aber, bes. nach Parentheſen, aber; πλὴν ὅσον, außer insofern, Plat. Rep. V, 456 a Legg. II, 670 a; Xen. An. 3, 2, 28; auch πλὴν ὅτι, Ar. Nubb. 1428 u. A.; — πλὴν ἤ, Ar. Nubb. 734; πλὴν ἆρ' ἤ, Thesm. 532; — ἴσως παντὶ δῆλον πλὴν ἐμοί, Plat. Rep. VII, 529 a; ἴσα θεοῖσι πλὴν τὸ κατθανεῖν μόνον, ausgenommen, insofern es sterblich ist, Eur. Hec. 356; πλὴν Ἀπελλωνίδης τις ἦν, außer daß, jedoch es war ein gewisser Ap., Xen. An. 3, 1, 26; πλὴν τοξευθῆναί τις ἐλέγετο, 1, 8, 20; πάντες ἐξέλιπον πλὴν οἱ τὰ καπηλεῖα ἔχοντες, 1, 2, 24; vgl. noch πλὴν σμικρόν τί μοι ἐμποδών, Plat. Prot. 328 e; πλὴν οὗτε, ausgenommen, nur möchte, jedoch nicht, Her. 7, 32; οὐδὲν ἄλλο πλήν, = ἤ, Soph. Ai. 125, u. oft bei Arist.; auch πλὴν c. inf., z. B. πλὴν λέγειν, ohne zu sagen.

πλην-όδιος, ion. statt πλανόδιος, vom Wege abirrend, Hesych.

πλήξ-ιππος, Rosse stachelnd, spornend, tummelnd; Hom., Hes. u. sp. D., Beiwort ritterlicher Helden, wie ἱππόδαμος; Pind. πλάξιππος.

πλῆξις, ἡ, Schlag, Stoß, Diog. L. 2, 17 u. a. Sp.; dor. πλᾶξις, Tim. Locr. 101 a.

πλήρης, ες (πλέος), voll, angefüllt, τινός, Her. 8, 71; von einem Strome, 2, 92; vom Monde, 6, 106, u. bei den Attikern sehr gewöhnlich; ὁμίχλη προσῆξε σακρύων πλήρης, Aesch. Prom. 145; πλήρες ἄτης στέγος, Soph. Ai. 300; auch βωμοὶ πλήρεις ὑπ' οἰωνῶν τε καὶ κυνῶν βορᾶς, Ant. 1004; u. übertr. satt, νόσου, 1039, πλήρη δ' ἔχοντι θυμὸν ὧν χρῄζουσι, O. C. 782; ἀγὼν πλήρης στεναγμῶν, Eur. Hec. 230; κενῶν δοξασμάτων πλήρεις, El. 384; πλήρης ὁ δῆμος, Ar. Eccl. 95; u. oft in Prosa: σφαδασμῶν τε καὶ ὀδυνῶν πλήρης, Plat. Rep. IX, 579 e; τὸ φρόνιμον καὶ ἀρετῆς πλῆρες, Legg. X, 897 b; πληρέστερον, im Ggsz des κενώτερον, Conv. 175 d; ψῆφος, im Ggsz der τετρυπημένη, womit freigesprochen wird, Aesch. 1, 79; von Schiffen, bemannt, Thuc. u. A.; auch von der Zahl, vollständig, τέσσερα ἔτεα πλήρεα, vier volle Jahre, Her. 7, 20, der es auch mit dem partic. vrbdt, πλήρης ἐστὶ θηεύμενος, er hat sich satt gesehen, 7, 146. — Bei den Gramm., τὸ πλῆρες, vollständig, heißt der Satz oder das Wort, wenn sie Etwas ergänzen; vgl. Ath. XI, 493.

πλήρο-σέληνος, vollmondig, Eust.; τὸ πλ., Vollmond, Man. 2, 490.

πληρότης, ητος, ἡ, Fülle, Vollständigkeit, Sp.

πληρούντως, adv. part. praes. von πληρόω, anfüllend, Nicom. arithm. 1, 18 u. öfter.

πληρο-φορέω, volles Maaß bringen, volle Genüge, Befriedigung geben, volle Sicherheit leisten; Ctes. 39; bes. N. T. u. K. S.; πληροφορηθείς, da er volle Ueberzeugung erhalten hatte, gewiß wußte, stand sonst Isocr. 17, 8, wo es Wolf u. Bekker ausgelassen haben.

πληρο-φόρημα, τό, volles Maaß, Fülle, Genügeleistung, Sicherheit, bes. bei K. S.

πληρο-φορία, ἡ, volle Ueberzeugung, Gewißheit, N. T.

πληρόω, voll machen, füllen, τί τινος, Her. 3, 123; pass. voll sein; πνεύμασι πληρούμενοι, Aesch. Spt. 446, vgl. Eum. 540; πληροῦσιν πυράν, Eur. Hec. 574; κρατῆρα, Ion 1192; auch εἰς ἄγγος τι, I. T. 954; πληροῖ αὐτὰ ὥςπερ οἱ ἐπαντλοῦντες, Plat. Phaed. 112 a; φρονήματος πληροῦται, Polit. 290 d; κενούμενος ἐρᾷ πληροῦσθαι, Phil. 35 a; γνώμη ἀκουσμάτων, Isocr. 1, 12; insbes. — a) Schiffe bemannen; τριήρεις, Ar. Plut. 172; ναῦν, Her. 7, 168. 8, 146; Thuc. 6, 30; Isocr. 4, 90, öfter; Pol. 5, 3, 3; auch pass., τὰς ἀεὶ πληρουμένας ναῦς ἐξέπεμπον, Thuc. 3, 77; bei Xen. Hell. 6, 2, 14 so auch im med. gebraucht, für sich; Isae. 11, 48; ἅπαντα πληροῦται θαρραλέα, Aesch. Spt. 32. — b) ein Weib schwängern, Ar. H. A. 6, 20. — c) mit Speise anfüllen, sättigen, befriedigen; εὐόχθου βορᾶς ψυχὴν ἐπλήρουν, Eur. Ion 1170; auch übertr., θυμόν, seine Lust büßen, Valck. Eur. Hipp. 1327; Plat. Phil. 324 b; τὰς ἐπιθυμίας, Gorg. 494 c, u. öfter; Folgde, wie Pol. 4, 63, 3, τὸν ἴδιον θυμόν, 23, 13, 7; πληρωθῆναι, gesättigt sein, 7, 15, 9. — d) eine Zahl voll machen, vollzählig machen; Her. 7, 29; πληρουμένης τῆς ἐκκλησίας, Ar. Eccl. 89, wenn sie vollzählig geworden; τὰ δικαστήρια ἐπληρώθη, Is. 6, 37; vgl. Dem. 21, 209; οἱ πληροῦντες τὴν βουλήν, τὸν χορόν, die vollzähligen Mitglieder des Rathes, des Chors, Sp. Aehnlich auch πολλοὶ ἐπληρώθημεν, Eur. I. T. 306, wir kamen vollzählig zusammen. — e) eine Pflicht erfüllen, eine Schuld abtragen, θανὼν τροφεῖα πληρώσει χθονί, Aesch. Spt. 459; τὴν χρείαν, Thuc. 1, 70; τὴν ἐπαγγελίαν, Arr. Epict. 3, 23; τὰς ὑποσχέσεις, Hdn. 2, 7, 9; N. T., z. B. ἵνα πληρωθῇ τὸ ῥηθὲν διὰ τοῦ προφήτου, in Erfüllung gehen, Matth. 1, 22; auch νόμον πληρῶσαι, im Ggsz von καταλῦσαι, 5, 16. — Auch intransf., vollständig sein, ἡ ὁδὸς πληροῖ ἐς τὸν ἀριθμὸν τοῦτον, der Weg trifft vollständig auf diese Zahl, hat gerade die angegebene Länge, Her. 2, 7.

πλήρωμα, τό, die Fülle, Ausfüllung, Alles, womit man Etwas erfüllt, ergänzt; δαιτὸς πλήρωμα κυλίκων, Eur. Med. 203; Tr. 824 u. öfter; die ganze Summe, Ar. Vesp. 660; ὀγδώκοντα ἔτεα ζόης πλήρωμα μακρότατον πρόκειται, Her. 3, 22, achtzig

Digitized by Google

Jahre sind als die längste Ausfüllung der Lebenszeit gesetzt; πλήρωμα πόλεώς εἰσιν καὶ μισθωτοί, Plat. Rep. II, 371 e. Bes. bei Schiffen, die Bemannung, Her. 8, 43; Thuc. 7, 4. 12; Xen. u. A.; Lys. 21, 10 fügt hinzu καὶ ἡ ἄλλη ὑπηρεσία; Pol. πληρώματι ἐπιλέκτῳ καταρτίζειν τὴν ναῦν, 1, 47, 6; von den eigentlichen Soldaten unterschieden, 1, 47, 6 ff. u. öfter. — Auch = Folgdm; πυρᾶς, Errichten des Scheiterhaufens, Soph. Trach. 1203.

πλήρωσις, ἡ, das Füllen, Vollmachen, Ausfüllen, die Befriedigung; τὸ πίνειν πλήρωσις τῆς ἐνδείας, Plat. Gorg. 496 e, u. öfter; Ggstz κένωσις, Phil. 42 c; das Vollzählighmachen, Her. 3, 67 u. Sp. — Auch = Vorigem, δικαστηρίων, Plat. Legg. XII, 956 e.

πληρωτής, ὁ, der Füllende, Ausfüllende, vollzählig Machende; πλ. ἐράνου, Dem. 25, 21, vgl. 21, 101, = ἐρανιστής, der zur vollen Zahl Beitragende, Gehörende, VLL.; Harpocr. erkl. ὁ ἀποδιδοὺς τὸν ἔρανον τοῖς ἤτοι λαχοῦσιν ἢ ἐωνημένοις.

πληρωτικός, voll machend, ausfüllend, Diosc.

πλησιάζω, sich nähern, hinzugehen, τινί, Soph. O. R. 1136; auch im pass., πῶς ἂν αὐτῷ πλησιασθείην, Eur. El. 634 (wozu man Xen. de re equ. 2, 5 παντοδαποῖς ψόφοις πλησιάζειν als Transfr. ziehen kann, wenn man ἵππον ergänzt); τοῦτο δὲ πλησιάζει τῷ γενεσιάσκειν, Plat. Conv. 181 d; seltener τινός, Xen. Cyr. 3, 2, 8; πρός τινα, Luc. Anach. 21. — Nahe sein, Soph. O. R. 91; stets oder gewöhnlich nahe bei Einem sein, ihm anhangen, sein Anhänger, Schüler, Freund sein, mit ihm umgehen, ὁ Δάμων τῷ Προδίκῳ πολλὰ πλησιάζει, Plat. Lach. 197 d; ἐρῶντι, Phaedr. 255 a; πάνυ πολλοῖς πεπλησίακα, Theaet. 144 a; οἱ πλησιάζοντες, die Anhänger, Xen. Mem. 4, 4, 25, Schüler; Isocr. oft, vgl. 15, 162. 186; auch γυναικί, Is. 3, 10, Dem. u. A., wie Plut. Thes. 19, einem Weibe beiwohnen; auch von der Päderastie, D. L. 2, 100. — Sp. haben auch öfter das med.

πλησιαίτερος, πλησιαίτατος, compar. u. superl. zu πλησίος, w. m. s.

πλησί-αλος, dem Meere nahe, wie ἀγχίαλος, τὸ πλ., Posidon. bei Ath. VIII, 333 c.

πλησίασις, ἡ, das Nahekommen, Beiwohnen, Sp.

πλησίασμα, τό, = Folgdm, v. l. Arist. H. A. 6, 23.

πλησιασμός, ὁ, Annäherung, Nähe, φοβερόν, Arist. rhet. 2, 5; Umgang, bes. fleischlicher, D. L. 2, 100.

πλησιαστός, genähert, nahe gebracht, nahe gekommen, Schol. Aesch. Prom. 716.

πλησί-γναθος, die Backen füllend, ἄρτος, Sopat. com. b. Ath. III, 109 e.

πλησιέστερος, πλησιέστατος, = πλησιαίτερος, πλησιαίτατος, ſ πλησίος.

πλησί-μοχθος, voll von Noth und Drangsal, sehr zw. Lesart bei Pol. 5, 106, 4, Bekk. πρασίμ.

πλησιο-γείτων, ὁ, der nahe Nachbar, Gränznachbar, böot. πλασιογείτων, Inschr. bei Müller Orchom. p. 472.

πλησί-οικος, dem Hause nahe, nahe dabei wohnend, D. Cass. fr.

πλήσιος (mit πέλας, πελάζω zusammenhangend), nahe; Hom. τινός, Il. 6, 249 Od. 5, 71, u. τινί, Il. 23, 782 Od. 2, 149; als subst. der Nächste, Nachbar; oft bei Hom. ὥδε δέ τις εἰπεσκεν ἰδὼν ἐς πλησίον ἄλλον. — Selten bei den Attikern: χρηστηρίοις ἐν τοῖσδε πλησίοισι, Aesch. Eum. 186; θνήσκει πλησία τῷ νυμφίῳ, Soph. Ant. 757; παρούσης τῆσδε πλησίας ἐμοί, El. 630; πλησίους δόμους, Eur. Med. 969; πλησία σταθεῖσα, I. A. 629. — Gew. πλησίον (vor. πλατίον), adverbial u. mit dem Artikel als adj. gebraucht, κεῖται στενωποῦ πλησίον θαλασσίου, Aesch. Prom. 364; τοῦ πλησίον παρόντος, Soph. El. 915 u. öfter; u. Eur., z. B. πλησίον παρῆσθα κινδύνων ἐμοί, Or. 1159; οἱ πλησίον, Ar. Eccl. 565; τοὺς μάλιστα πλησίον ἑαυτῶν, Plat. Apol. 25 e; οὗτος παρά σοι μάλα πλησίον ἀεὶ πάρεστιν, Phaedr. 243 e; πλησίον γὰρ ἦν τοῦ δεσμωτηρίου, Phaed. 59 d; κατὰ τὸν πλησίον πετρῶν, Phaedr. 299 c; Xen. u. Folgde immer nur die adverbiale Form. — Der compar. u. superl. ist gew. πλησιαίτερος, πλησιαίτατος, Xen. An. 1, 10, 5 u. öfter, u. Folgde; πλησιαιτέρω, Her. 4, 112. Auch πλησιέστερος u. πλησιέστατος kommt vor als v. l., Xen. Mem. 2, 1, 23.

πλησιό-χωρος, der Gegend nahe, angränzend, αἱ πλησιόχωροι πόλεις, Thuc. 4, 79; bei Her. stets von Personen, wie πλησίος, der Nachbar, 3, 89. 4, 30. 33. 102. 6, 108; auch τινί, 3, 97; τὸν σεαυτοῦ πλ., Ar. Vesp. 393; Plat. Legg. V, 737 c; bei Xen. Cyr. 4, 5, 35 v. l. für πρόσχωρος; ἡ πλ., sc. χώρα, Pol. b. Strab. 3, 2, 7.

πλησ-ίστιος, die Segel füllend, schwellend; οὖρος, Od. 11, 7. 12, 149; πνοαί, Eur. I. T. 430; ἄνεμος, Luc. Herc. 8.

πλησι-φαής, ές, in vollem Licht, bes. vom Monde, Maneth. 1, 208 u. öfter Eust.; Suid. erkl. ἡ πληροσέληνος ἡμέρα.

πλησί-φωτος, = Vorigem, Nicet.

πλῆσμα, τό, 1) was füllt, voll macht, sättigt, Ath. III, 111 c, als Erkl. von πάνσια. — 2) Schwängerung, Empfängniß, wie ὄχευμα, Arist. z. B. H. A. 6, 23, οὐκέτι λαμβάνει πλῆσμα οὐδὲ κύησκεται.

πλῆσμη, ἡ, auch πλήμη u. πλῆμμη geschrieben, wie πλημμυρίς, die Fluth des Meeres, im Ggstz der Ebbe, auch übh. das Anschwellen eines Baches, ἐν πλήσμησι διῃτεῖτο ποταμοῖο, Hes. frg. 25 bei Schol. Ap. Rh. 1, 757. 4, 269.

πλήσμιος, leicht füllend, sättigend; Ath. I, 32, vom Weine, u. von Aalen, πλήσμιαί εἰσι καὶ πολύτροφοι, VII, 298; οἱ λύχνοι τὰ πλήσμια τῶν ἐδεσμάτων ὀξυτάτῃ δυώκουσιν ἐπιθυμίᾳ, Plut. Timol. 6; auch übersättigend, daher τὸ πλήσμιον, Uebersättigung, Ueberdruß, Plut. Anton. 24 u. öfter, u. a. Sp.

πλησμονή, ἡ, Anfüllung, Fülle, Ueberfluß, Sättigung; Ar. Plut. 189; im plur., Eur. Troad. 1211; in Prosa: πλησμονὴ γίγνοιτο τῆς συνουσίας, Plat. Conv. 141 c, u. öfter; Gegensatz ἔνδεια, Rep. IX, 571 e, κένωσις, Conv. 186 c; ἁπάντων, Isocr. 1, 20; τὰς πλησμονὰς ἀγαπᾷν, 1, 46; Xen. Mem. 3, 11, 14 u. öfter, u. Sp., bes. von Uebersättigung mit Speise, Pol. 2, 19, 4; ἡ ἀπό τινος πλ., Luc. Nigr. 33.

πλησμονικός, zur Uebersättigung, Ueberfüllung geneigt, Sp.

πλησμον-ώδης, ες, von füllender; sättigender Art, wie πλήσμιος, Hippocr.

πλήσσω, att. -ττω, perf. II. πέπληγα, über dessen Bdtg s. unten, pass. πέπλημμαι, aor. pass. ἐπλήγ-

Digitized by Google

γην, πλαγήσεσθαι, Xen. Cyr. 2, 3, 10, πεπλήξομαι, Eur. Hipp. 894 (in den Zuſammenſetzungen ἐξεπλάγην, κατεπλάγην, ſ. d. W.); Hom. hat neben dem aor. I. ἔπληξα u. ἐπληξάμην auch den aor. II. mit der Reduplication πέπλαγον, inf. πεπλαγέμεν u. med. πεπλαγόμην, auch ἐπέπληγον, Il. 5, 504; — ſchlagen, hauen, ſtoßen, übh. treffen, beſ. im Nahkampf, Gegſ. von βάλλω, Her. 6, 117; mit dem accus. der Perſon oder des getroffenen Theiles, σκήπτρῳ δὲ μετάφρενον ἠδὲ καὶ ὤμω πλῆξεν, Il. 2, 266; ἕτερον ξίφεϊ πλῆξε, 5, 147; und mit dem doppelten accus., τὸν δ' ἄορι πλῆξ' αὐχένα, 11, 240; pass., Διὸς πληγέντι κεραυνῷ, 15, 117, u. öfter; vgl. ἐν Ἴδῃ πλᾶξε κεραυνόν, Pind. N. 10, 71; u. ſo, mit dem Blitze treffen, Hes. Th. 855, vgl. Sc. 422; Eur. Suppl. 934; das perf. in activer Bdtg. ῥάβδῳ πεπληγυῖα, Od. 10, 238. 319, vgl. Il. 5, 763; αὐτὸν πεπληγὼς πλαγῇσιν, 2, 264; πέπληγον δὲ χορὸν ποσίν, von dem Aufſchlagen, Stampfen der Füße im Tanze, Od. 8, 264, vgl. 22, 20; auch mit näherer Ortsbeſtimmung, τὸν κατ' ἄκνηστον μέσα νῶτα πλῆξα, 10, 161; eigenthüml. κονίσαλον ἐς οὐρανὸν ἐπέπληγον πόδες ἵππων, den Staub ſchlugen, trieben die Füße der Roſſe gen Himmel, Il. 5, 504; vgl. ἵππους ἐς πόλεμον πεπληγέμεν, die Roſſe in die Schlacht treiben, 16, 728; med., πλήξασθαι μηρώ, ſich die Hüften ſchlagen, 16, 125. — Häufig bei den Tragg. im pass. (das activ. Aesch. frg. 257, ἵνα πλήξειεν Eur. I. A. 1579; πατάσσω vertritt die Stelle dieſes Activums): πληγεὶς θεοῦ μάστιγι, Aesch. Spt. 590; πέπληγμαι καιρίαν πληγήν, ich bin von einem tödtlichen Schlage getroffen, Ag. 1516; auch δαίμονος χολῇ βαρείᾳ δυστυχῶς πεπληγμένοι, 1645; καὶ θεὸς περ ἡμέρᾳ πεπληγμένος, 1176 (vgl. Eur. Med. 556); eigenthümlich χαρακτὴρ πέπληκται τετόνων πρὸς ἀρσένων, iſt hineingeſchlagen, ausgeprägt, Suppl. 280; τῆς ἀνδροφθόρου πληγέντ' ἐχίδνης ἀγρίῳ χαράγματι, getroffen, gebiſſen, Soph. Phil. 267; παίσαντές τε καὶ πληγέντες, Ant. 172; φθονᾶσιν πληγεῖσα νόσοις, 813; βαρείᾳ συμφορᾷ πεπλήγμεθα, Eur. Alc. 406; Ar. u. in Proſa; auch med., πλήξασθαι τὴν κεφαλήν, ſich den Kopf ſchlagen, als Ausdruck der Trauer, Her. 3, 14; pass. geſchlagen, beſiegt werden, Her. 5, 120. 8, 130, wie Thuc. ἐν πολλαῖς ταῖς πρὶν μάχαις πεπληγμένοι, 8, 38, vgl. 4, 108; vom Unglück betroffen werden, Her. 1, 41; u. übertr., beſtochen werden, 8, 5; ὡσπερεὶ ὑπὸ ἀγαθοῦ πύκτου πληγείς, Plat. Prot. 339 e; καθαπερεὶ πληγεῖσα ὑπὸ τῶν νῦν δὴ λόγων, Phil. 22 e; ἑτέρῳ πεπλῆξει ῥηματισκίῳ, Theaet. 180 a; πέπληγα hat bei Ar. Av. 1350 activ. Bdtg; bei Xen. An. 5, 9, 5, τέλος δὲ ὁ ἕτερος τὸν ἕτερον παίει, ὡς πᾶσι δοκεῖν πεπληγέναι τὸν ἄνδρα (wo v. l. πεπληχέναι), iſt es auch wohl act., „er ſchien den Mann getroffen zu haben", ſo daß nicht mit Buttmann πεπλῆχθαι zu ändern iſt; aber bei Sp. intranſ., πεπληγότες Plut. Lucull. 31, D. Hal. 6, 25.

πληστεύω, = πίμπλημι, πληρόω, zw., Eust.

πλῆστιγξ, ἡ, ion. ſtatt πλάστιγξ.

πλήτης, ὁ, ion. ſtatt πελάτης, Hesych.

πλῆτις, ἡ, ion. ſtatt πλᾶτις.

πλητίς, ἡ, = τὸ πλατίον, Hesych.

πλῆων, dor. = πλείων, Bion 5, 4.

πλίγμα, τό, 1) der Schritt, πλίγματα, πηδήματα, Schol. Ar. Ach. 217. — 2) der Stand mit auseinandergeſperrten Beinen, τὸ διάστημα τῶν ποδῶν, E. M.; auch τὸ μεταξὺ τῶν μηρῶν διάστημα, Schol. Od. 6, 318. — Ein Kunſtgriff beim Ringen, das Beinunterſchlagen, Hesych.

πλινθεία, ἡ, 1) das Ziegelſtreichen, -brennen, Sp., wie LXX. — 2) das Stellen des Heeres in ein Viereck, Suid.

πλινθεῖον, τό, Ziegelſtreicherei, -brennerei, Ar. bei Poll. 10, 185 u. Lys. bei Harpocr.; nach Suid. auch = Vorigem 2).

πλίνθευμα, τό, = Folgdm, Hesych.

πλίνθευσις, ἡ, das Streichen, Brennen der Ziegel, Suid.

πλινθευτής, ὁ, Ziegelſtreicher, Ziegelbrenner, οἱ τὰς πλίνθους πλάττοντες, Poll. 7, 163.

πλινθεύω, γῆν, Erde zu Ziegeln brauchen, daher Ziegel ſtreichen, brennen, Her. 1, 179; aus Ziegeln bauen, Ar. Nubb. 1126; ἐν ὀρύγμασι ἐκαθέζοντο, ὅθεν ἐπλίνθευον τὰ τείχη, Thuc. 4, 67, vgl. 2, 78, wo das med. eben ſo gebraucht iſt; Sp., wie Luc. πλινθεύειν ὑπ' ἀπορίας, sacrif. 4. — Auch die Geſtalt eines Ziegels oder länglichen Vierecks geben, Ar. Ran. 800. — Suid. erkl. πλινθεύεται auch ἐξαπατᾶται.

πλινθηδόν, adv., nach Art, Geſtalt eines Ziegels, Her. 2, 96.

πλινθία, ἡ, = πλινθεία, LXX.

πλινθιακός, zum Ziegel gehörig; ὁ πλ., = πλινθευτής, Diog. L. 4, 36.

πλινθίδιον, τό, dim. von πλίνθος, Sp.

πλίνθινος, von Ziegeln erbau't, gemacht; Her. 5, 101; Xen. An. 3, 4, 11 u. Sp., wie D. Hal.

πλινθίον, τό, dim. von πλίνθος, ein kleiner Ziegel; Thuc. 6, 88; μικρόν, Xen. Cyr. 7, 1, 24; — übertr., wie πλαίσιον, jeder länglich viereckige Körper, z. B. die ſonſt πλαίσιον genannte Schlachtordnung oder Stellung eines Heeres, Sp., nach Moeris helleniſtiſch, πλαίσιον attiſch. — Ein Brett zum Spielen der διὰ πολλῶν ψήφων παιδιά, Poll. 9, 7. — Die Felder, in welche die Auguren den Himmel für ihre Beobachtungen eintheilten, regiones coeli, τὰ πλινθία καθεζόμενος ἐπ' οἰωνῶν λιτύῳ διαγράφουσι, Plut. Rom. 12; αἱ τῶν πλινθίων ὑπογραφαί, Camill. 32. Aehnl. σάγους πλινθίοις πολυανθέσι καὶ πυκνοῖς δεσιλημμένους, D. Sic. 5, 30. — Bei den Katapulten der Ort, wo die Arme derſelben angeſpannt wurden, capitula, Mathem. vett. — Auch der Würfel, Sockel, der als Unterſatz wozu dient; in der Arithmetik wie das Folgende eine Verbindung von Zahlen, wie 4, 4, 2.

πλινθίς, ίδος, ἡ, dim. von πλίνθος, = Vorigem, z. B. Steinplatten, Ath. v, 206 c; beſ. in dem arithmetiſchen Sinne, Nicom. u. Theol. arithm. Dunkel iſt die ἡδυφωνὴς πλινθὶς καλλαΐνη bei Phani. 3 (VI, 295).

πλινθο-βάψ, ὁ, Ziegelſtreicher, Arcad. 94, 13.

πλινθο-ειδής, ές, ziegelförmig, länglich viereckig, Phot. lex.

πλινθο-ποιέω, = πλινθουργέω; Ar. Av. 1139; Eust. in Dion. Per. 512.

πλινθο-ποιΐα, ἡ, das Ziegelſtreichen, -machen, Schol. Pind. Ol. 5, 20.

πλίνθος, ἡ, der Ziegel, ſowohl der rohe, an der Luft getrocknete, als der gebrannte Backſtein, ſowohl Mauerziegel, als Dachziegel; πλίνθους ἑλκύσαι oder

Digitized by Google

εἰρύειν, Her. 1, 179. 2, 136, wie lateres ducere, Ziegel streichen; ὀπτᾶν, Ziegel brennen; 1, 179 δόμος πλίνθου, eine Ziegelschicht, wo der sing. collectiv für den plur. steht; Thuc. 3, 20 u. öfter; εἰς πλίνθων καὶ λίθων θέσιν, Plat. Rep. 1, 333 b; ὀπτή, Xen. An. 2, 4, 12 u. Sp., wie D. Sic. 2, 7; Hdn. 7, 5; im Ggstz von ὠμὴ πλίνθος, Paus. 5, 8, 5; κεραμία, γηίνη, Xen. An. 3, 4, 7. 7, 8, 14 u. Sp. — Uebh. alle Körper von der länglich viereckigen Gestalt der πλίνθος, z. B. Gold- u. Silberbarren, χρυσαῖ καὶ ἀργυραῖ, Pol. 10, 27, 12; Luc. Cont. 12 u. A. — Die Unterlage des Säulenfußes, Vitruv. — Sprichwörtlich πλίνθον πλύνειν, laterem lavare, Zenob. 6, 48 Diogen. 7, 50.

πλινθ-ουλκέω, Ziegel streichen, Poll. 7, 163.

πλινθ-ουλκός, Ziegel streichend, Poll. 7, 163.

πλινθ-συργέω, Ziegel machen, Ar. Plut. 514.

πλινθ-συργία, ἡ, das Ziegelmachen, LXX.

πλινθουργός, Ziegel machend, als subst. Ziegelstreicher, Plat. Theaet. 147 a.

πλινθο-φορέω, Ziegel tragen; Ar. Av. 1139. 1149; Polyaen. 8, 24, 2.

πλινθο-φόρος, Ziegel tragend, Ar. Av. 1134.

πλινθόω, 1) wie einen Ziegel machen, gestalten. — 2) aus Ziegeln machen, bauen, χρυσῷ ἐπλινθώσασθε μέλαθρον, Bian. 12 (IX, 423).

πλινθ-ωφής, ές, von Ziegeln erbau't, Aesch. Prom. 448, δόμοι.

πλινθωτός, wie ein Ziegel gestaltet, länglich, viereckig, Sp., wie Paul. Aeg.

πλίξ, ῆ, = πλίγμα; Schol. Ar. Ach. 217; Suid. erkl. τὸ βῆμα, ἀφ' οὗ τὸ ἀπὸ τῆς χειρὸς εἰς τὸν λιχανὸν δάκτυλον διάστημα, die Spanne; auch πλίξις geschrieben.

πλίξ, adv.; dafür ist ἀμφιπλίξ gebräuchlicher.

πλίξις, ἡ, 1) das Schreiten, Ausschreiten. — 2) das Ausspannen, dah. die Spanne als Maaß, Suid. S. πλίξ.

πλίσσω, schreiten, ausschreiten, weite Schritte machen, die Beine auseinandersperren; bei Hom. nur einmal, als deponens med., εὖ δὲ πλίσσοντο πόδεσσιν, Od. 6, 318, von trabenden Maulthieren, sie schritten wohl zu mit ihren Beinen; einzeln bei sp. D. — Nach den Gramm. ursprünglich = πλέκω, flechten, wie man denn beim Gehen gleichsam die Füße, einen abwechselnd vor den andern setzend, verflicht oder verschränkt; vgl. διαπλίσσω.

πλιχάς, άδος, ἡ, die Stelle zwischen den Hüften u. den Schaamtheilen, die sich im Gehen reibt, interfeminium, Hippocr.

πλίχος, τό, = Vorigem, Schol. Od. 6, 318, zw.

πλοάς, άδος, ἡ, = πλωάς, zw.

πλοη-τόκος, Schifffahrt gebärend, bewirkend, Ζέφυρος, Satyr. 6 (X, 6).

πλοιάριον, τό, dim. von πλοῖον, Schiffchen, Kahn; Ar. Ran. 139; Menand. bei Ath. XIII, 559 d.

πλοΐζω, πλοΐζομαι, = πλωΐζω, im med. am gebräuchlichsten, jedoch nur bei Sp., u. schwerlich vor Polyb., der es oft hat, vgl. 5, 88, 7; s. Lob. Phryn. p. 614 ff.

πλοϊκός, = Folgdm, zw.

πλόϊμος, = πλώϊμος; so hat Bekker im Thuc.; Dem. 56, 23.

πλοιο-ειδής, ές, schiffförmig, Schol. Ar. Equ. 759 u. a. Sp.

πλοῖον, τό (πλέω), das Schiff, bes. das Transportschiff; zuerst bei Her., 6, 48 u. sonst; Aesch. Spt. 584, oft; Soph. Ant. 713; von runder Bauart, vgl. Plat. Hipp. mai. 295 d; Xen. An. 1, 4, 8. 6, 2, 18; Thuc. 4, 118. 120; oft den τριήρεσι entgegengesetzt; dah. oft durch den Zusatz στρογγύλον (wie das Kriegsschiff durch μακρά) von ναῦς unterschieden, Xen. Hell. 5, 1, 18; doch auch μακρὸν πλοῖον, Kriegsschiff, Her. 5, 36; Thuc. 1, 14; Plat. Polit. 298 d; Isocr. 4, 118; πλοῖα u. νῆες als gleichbedeutend Xen. An. 5, 1, 14, u. mit τριηρεῖς 1, 8, 17; dient bei den Sp. bes. als allgemeiner Name für alle Schiffsarten.

πλοιο-φόρος, Schiffe tragend (?).

πλοκαμίς, ἴδος, ἡ, poet. statt πλόκαμος, zu dem es der Form nach dim. ist, Flechte, Locke; auch collectiv das lockige Haupthaar im Ganzen, Theocr. 13, 7; Bion 1, 20; Agath. 32 (VI, 59); Opp. Hal. 5, 125. — [Die Länge des ι im nom. ist nach Draco p. 23, 20. 45, 23 ionisch; bei den Attikern kurz; aber in den andern Casus ist ι überall lang.]

πλόκαμον, τό, = πλόκανον, zw.

πλόκαμος, ὁ, 1) geflochtenes Haar, Haarflechte, Locke; gew. im plur., Il. 14, 176; κομᾶν πλόκαμοι κερθέντες, Pind. P. 4, 82; im sing. bei Her. 4, 34. 7, 1; auch Aesch. Spt. 546 Ch. 7; u. Eur. öfter u. Folgde, bes. Dichter, wie Ap. Rh. 2, 707; Anacr. u. Anth. — 2) geflochtenes, gedrehtes Seil, Sp.

πλόκανον, τό, auch πλόχανον geschrieben, 1) jedes Flechtwerk; Plat. Tim. 78 b; D. Sic. 3, 37; Poll. 5, 33. — Bes. 2) das geflochtene Sieb zum Reinigen des Getreides oder die Wurfschwinge, vannus; Plat. Tim. 52 e; Plut. u. a. Sp.; auch πλόχανον, u. in B. A. 67 falsch πρόχανον geschrieben.

πλοκάς, άδος, ἡ, = πλόκαμος, Pherecrat. bei Poll. 2, 28.

πλοκερός, geflochten, zw. L. bei Theocr. 7, 18 statt πλακερός.

πλοκεύς, ὁ, der Flechter, bes. der Haarflechter, Hippocr., Poll. 7, 172.

πλοκή, ἡ, das Flechten, Weben, das Geflecht, Gewebe; εὐμίτοις πλοκαῖς, Eur. I. T. 817; τῶν γέφυρων, Pol. 9, 41, 3; u. allgemein, πάσης ἐσθῆτος ἢ πλοκῆς ἢ πιλήσεως, Plat. Legg. VIII, 849; Sp. — Uebertr., verwickelte, verstrickte Rede, Bestrickung, List, ἔπλεκε πλοκὰς τοιάσδε, Eur. Ion 826; bes. Rhett. Bei Arist. poet. 18 Verwickelung des tragischen Knotens, im Ggstz von λύσις.

πλοκίζω, = πλέκω, flechten; gew. κόμην, Hippocr.; Aristaenet. 1, 19.

πλόκιμος, zum Flechten gehörig, geschickt, Theophr.

πλόκιον, τό, dim. von πλόκος, VLL. u. Sp., wie Plut. conj. praec. p. 419.

πλόκιος, geflochten, verflochten, verwickelt, alte v. l. für κλόπιος, Od. 13, 295, welche die VLL. πεπλεγμένος, σκολιός erklären.

πλόκος, ὁ, wie πλόκαμος, Haargeflecht, Locke; Aesch. Ch. 194; Soph. Ai. 1158; u. öfter Eur.; auch von dem Gerank des Epheus, Pind. Ol. 13, 33; μυρσίνης, Eur. El. 778; u. von einem Kranze, Med. 841.

πλόμος, ὁ, u. πλομίζω, s. φλόμος, φλομίζω.

πλόος, ὁ, ionisch πλοῦς, die Schifffahrt; δολιχὸν πλόον ὁρμαίνοντας, Od. 3, 169; Hes. O. 632. 667; ναῶν πλόον εὐθύν, Pind. Ol. 7, 32, u. öfter, wie Tragg.; πλοῦν ἐστελλαμεν, wir machten die Seefahrt, Soph. Ai. 1024; τὸν πλοῦν ποιεῖσθαι, Phil. 548; auch καιρὸς καὶ πλοῦς δ' ἐπέβην γὰρ κατὰ πρύ-

Digitized by Google

μνην, günſtige Schifffahrt, 1437; Eur. oft; u. in Proſa: Her. 2, 29. 156; μηδένα ἐκβῆναι ἐκ τῆς νεὼς πρὶν πλοῦς γένηται, Thuc. 1, 137; auch günſtige Zeit, günſtiger Wind zum Fahren, πλῷ χρησάμενοι, 3, 3, = εὔπλοια, wie καλλίστοις πλοῖς χρῆσθαι Antiph. 5, 83. — Sprichwörtl. δεύτερος πλοῦς, wenn es ſo nicht geht, doch auf die andere Weiſe, Plat. Polit. 300 b Phaed. 99 d; ἐπεὶ τοῦ μέσου τυχεῖν ἄκρως χαλεπόν, κατὰ τὸν δεύτερόν φασι πλοῦν τὰ ἐλάχιστα ληπτέον τῶν κακῶν, Arist. eth. 2, 9; Folgde. — Spätere Dichter brauchen das Wort auch von Landreiſen, Nic. Ther. 195 u. Antimach. beim Schol. dazu, vgl. Lob. Phryn. 615. — Phot. führt auch den unregelmäßigen plur. πλόες an; auch der gen. sing. lautete bei Sp. πλοός, vgl. Lob. Phryn. 453.

πλου-δοκέω, auf gutes Wetter zur Schifffahrt warten, Cic. Att. 10, 8.

πλουθ-υγίεια, ἡ, Reichthumswohlſein, Reichthum mit Geſundheit verbunden (od., wie Pind. ſagt, ὑγίειας ὄλβος, Ol. 5, 23, geſunder, ächter, ſolider Reichthum); Ar. Equ. 1087 Vesp. 677 Av. 731; vgl. Schol. zur erſten Stelle.

πλοῦθος, ὁ, att. Sgz. ſtatt πλόος, w. m. ſ.

πλουσιάζω, reich machen, bereichern, Sp.

πλουσιακός, dem Reichen gehörend, geziemend, eigen; Alexis bei Ath. XIII, 565 b; Plut. cup. div. E.

πλουσιάω, ſp. Form ſtatt πλουτέω, Alex. Aphrod.

πλουσιό-δωρος, reichlich ſchenkend, Hesych.

πλούσιος, reich, begütert; Hes. op. 22; Ggſz πτωχός, Soph. O. R. 455, wie Plat. Theaet. 175 a; πένης, Eur. El. 395, wie Plat. Prot. 319 d; vgl. Xen. Mem. 4, 2, 37 ff.; reich an Etwas, τινός, wie dives opum, κακῶν, Eur. Or. 394; πλουσιώτερος ἀναφανήσει φρονήσεως, Plat. Polit. 261 e; Xen. auch = vornehm. Uebh. reichlich, überflüſſig, Sp. — Adv.; πλουσίως ᾄπτειν, Eur. Alc. 57; Her. 2, 44.

πλουτ-αγαθής, ές, ſ. πλουτογαθής.

πλουτ-ακαδήμεια, ἡ, die Reichthum ſchätzende, lehrende od. gebende akademiſche Philoſophie, VLL.

πλούταξ, ακος, ὁ, ein unmäßig Reicher, mit verächtlichem Nebenbegriff, etwa Reichling, Reichbold, komiſches Wort des Eupolis bei Ath. VI, 236 f; Poll. 3, 109; vgl. Mein. Menand. p. 161.

πλούτ-αρχος, ὁ, Urheber des Reichthums, Philo.

πλουτέω, reich, wohlhabend ſein, τάχα σε ζηλώσει ἀεργὸς πλουτεῦντα, Hes. O. 315; Pind. P. 2, 56; πλούτει κατ' οἶκον μέγα, Soph. Ant. 1168; Eur. oft, wie Ar.; πλουτεῖν ἀπὸ τῶν κοινῶν, ſich vom Staatsgute bereichert haben, Plut. 569, wie ἐκ τινος, Dem. 21, 189; auch πλουτεῖν πλοῦτον, Luc. Prom. 15; Ggſz ἀπορέω, Plat. Conv. 203 e; οἱ πλουτοῦντες Gegenſatz von πενόμενοι, Polit. 293 a; ſprichwörtl. ὄναρ δὴ ἐπλουτήσαμεν, Theaet. 208 b; Lys. 218 c; übh. Ueberfluß woran haben, τινός, z. B. πόνου, Aesch. frg. bei B. A. 351, 6; οὐ δεῖ τὸν εὐδαίμονα πλουτεῖν, Plat. Rep. VII, 521 a.

πλουτηρός, bereichernd, zum Reichthum gehörend, ἔργον, Xen. oec. 2, 10; Poll. 3, 110.

πλουτίζω, reich machen, bereichern, übh. beglücken, erfreuen; Aesch. Ag. 572. 1240; ὑφ' οὗ (λοιμοῦ) Ἄιδης στεναγμοῖς καὶ γόοις πλουτίζεται, Soph. O. R. 30; Xen. Cyr. 5, 1, 27; ἀπό τινος, Mem. 3, 8, 7; ἀρετῇ, 4, 2, 9.

πλουτίνδην, adv., nach dem Reichthum od. Vermögen; Arist. pol. 2, 9; γεγενημένης τῆς ἐκλογῆς, Pol. 6, 20, 9; οὔτε ἀριστίνδην οὔτε πλ., Plut. Lys. 13.

πλουτισμός, ὁ, Bereicherung, Eust.

πλουτιστήριος, bereichernd, Philo.

πλουτο-γάθης, ές, dor. ſtatt πλουτογηθής, durch Reichthum erfreuend; μυχός, Aesch. Ch. 790, nach Turneb. Conj.; die alte Lesart πλουταγαθής, vornehmreich, reich adelig, iſt gegen das Versmaaß.

πλουτο-δότειρα, ἡ, fem. von πλουτοδοτήρ, Reichthumgeberinn, Orph. H. 39, 3, Luc. D. Mer. 7, 1.

πλουτο-δοτέω, 1) Reichthum, Vermögen geben, Orph. H. 17, 5. — 2) reichlich beſchenken, c. acc., Sp.

πλουτο-δοτήρ, ῆρος, ὁ, = Folgdm, Apollo, Hymn. (IX, 525, 17).

πλουτο-δότης, ὁ, Reichthumgeber, Vermögengeber; Hes. op. 128; Luc. Tim. 21.

πλουτο-κρατέω, durch Reichthum herrſchen, Sp.

πλουτο-κρατία, ἡ, Herrſchaft des Reichthums, der Reichen, Xen. Mem. 4, 6, 12.

πλουτο-ποιός, Reichthum machend, reich machend; Plut. Num. 16 u. öfter; ἀδεκία, de superstit. 1; Poll. 3, 22.

πλουτο-πράτης, ὁ, Reichthumverkäufer, Sp.

πλοῦτος, ὁ, Reichthum, Vermögen, Ueberfluß; Hom. u. Hes. u. Folgde; ἄφενος καὶ πλοῦτον ἀφύξειν, Il. 1, 171; ὄλβῳ τε πλούτῳ τε μετέπρεπε Μυρμιδόνεσσι, 16, 596, u. öfter, wie Pind. u. Tragg.; in Proſa: οὔτε τιμαί, οὔτε πλοῦτος, Plat. Conv. 178 d; Ggſz πενία, Rep. IV, 451 d u. öfter; im plur., Schätze, Prot. 354 b Gorg. 523 c; Schäf. Dion. comp. p. 365; — c. gen. der Sache, χρυσοῦ, ἀργύρου u. dgl., Her. 2, 121, 1; vgl. Porſ. Eur. Med. 542. — S. auch nom. pr. — Die Ableitung der Alten von πλέον od. πολὺ ἔτος, gleichſam πλόστος, ein volles, geſegnetes Jahr, iſt unrichtig.

πλουτο-ταφής, ές, im Reichthum vergraben, Eust.

πλουτο-φόρος, Reichthum tragend, bringend, reich machend; Ἀμβρακία, Archestrat. bei Ath. VII, 312 b; αἴξ, poet. bei Plut. de aud. poet. 7 M.

πλουτό-χθων, γόνος, Frucht aus reicher Erde, vom Ertrage der Bergwerke, Aesch. Eum. 907, Schol. ὁ ἐκ γῆς πλουτίζων καρπός.

πλόχανον, τό, ſ. πλόκανον.

πλοχμός, ὁ, wie πλόκαμος, geflochtenes Haar, Locke, gew. im plur., Il. 17, 52 u. sp. D., wie Ap. Rh. 2, 677.

πλο-άδης, ες, ſchwimmend, und übertr., irrend, ſchwankend, unſtät, Hippocr.

πλόμα, τό, Waſſer, worin man Etwas abgewaſchen hat, Spülwaſſer; Plat. com. bei Poll. 7, 40; Nic. Al. 258. 467 u. a. Sp.; vgl. auch Poll. 7, 39.

πλυνεύς, ὁ, = πλύντης, πλύτης, B. A. 294; nach Moeris altattiſch für das ſpätere κναφεύς, während Thom. Mag. das Wort verwirft.

πλύνος, eine Sache, die gewaſchen wird, Sp.

πλυνός, ὁ, Grube, in der ſchmutzige Kleider mit Waſſer getreten, gewaſchen u. gereinigt wurden, Waſchgrube; Il. 22, 153 Od. 6, 40. 86; nach Hesych. auch πύελος, ἐν αἷς τὰς ἐσθῆτας ἔπλυνον; vgl. Maneth. 6, 433, ὑπόεντα πλυνοῖσιν εἴματα καλλύνοντες; Luc. περὶ πλυνοὺς ἔχειν, fugit. 26. — Uebertr. ſagt Ar. Plut. 1061 οὐκ ὑγιαίνειν μοι

Digitized by Google

δοκεῖς, πλυνόν με ποιῶν ἐν τοσούτοις ἀνδράσι, was Poll. 7, 38 ἐξονειδίζεις, αἰσχύνεις erklärt, wie auch bei uns „Einen auswaschen"; Dropfen: daß du mich zur Waschbank deiner Witze machst; vgl. Schol. Aesch. 3, 178.

πλυντήριος, zum Waschen, Reinigen gehörig, geschickt; davon τὰ πλυντήρια, sc. ἱερά, ein Reinigungsfest der Athene, nach Andern der Aglauros, Kekrops' Tochter, in Athen gefeiert, Xen. Hell. 1, 4, 12, Plut. Alc. 34 u. Hesych., am 25. Thargelion.

πλύντης, ὁ, der schmutzige Kleider durch Treten im πλυνός Waschende u. Reinigende, Poll. 7, 37; doch verwerfen die Gramm. die Form, s. Lob. Phryn. 256 u. πλύτης.

πλυντικός, zum Auswaschen, Reinigen gehörig, geschickt, geneigt, ἡ πλ., sc. τέχνη, Waschkunst, Plat. Polit. 282 a.

πλυντίς, ίδος, = πλυντρίς, v. l. bei Poll.

πλύντρια, ἡ, fem. von πλυντήρ, Wäscherinn, Poll. 7, 37.

πλυντρίς, ίδος, ἡ, 1) = Vorigem. — 2) πλυντρὶς γῆ, eine Erdart, die zum Waschen, Reinigen schmutziger Kleider gebraucht wird; Theophr.; Nicochar. com. bei Poll. 7, 40.

πλύντρον, τό, der Lohn des πλύντης, Waschgeld, Sp.; — Arist. probl. 4, 30 = πλύμα.

πλύνω, perf. πέπλυκα, πέπλυμαι, πεπλύσθαι, Theocr. 1, 150; aor. pass. ἐπλύθην, poet. auch ἐπλύνθην, vgl. Lob. Phryn. 37; πλυνθήσομαι führt Hesych. an; — waschen, ab-, ausspülen, bes. Wäsche u. Kleider; δῦν εἵματα πλύνεσκον, Il. 22, 155; αὐτὰρ ἐπεὶ πλύνάν τε κάθηρέν τε ῥύπα πάντα, Od. 6, 93; πλυνέουσα, fut., ib. 59; κώδια, Ar. Plut. 166, vgl. 514; ὃς πλυνεῖ σκεύη, Antiphan. bei Ath. IV, 170; τὸ ἑαυταῦ ἱμάτιον ἕκαστον πλύνειν, Plat. Charm. 161 c; Pol. τὸ τῶν ἱερῶν ἔδαφος ταῖς κόμαις, 9, 6, 3; τὸ πρᾶγμα πέπλυται, die Sache ist abgewaschen, d. i. abgenutzt, gemein geworden, Sosipat. com. bei Ath. IX, 377 e. — In der Sprache des gemeinen Lebens πλύνειν τινά, Einen ausschelten, wie wir etwa sagen „Einem den Kopf waschen", Ar. Ach. 359; vgl. Mein. Men. 221; VLL. erkl. ἐλέγχειν; vgl. Dem. 58, 40, λοιδορουμένους καὶ πλύνοντας ἑαυτοὺς τὰ ἀπόῤῥητα, u. 39, 11. — Das Wort hat mit πλέω dieselbe Wurzel ΠΛΥ gemein und hängt mit pluo, fluo zusammen, so daß der Begriff des Benetzens, Befeuchtens zu Grunde liegt.

πλύσιμος, zu waschen, was sich waschen läßt (?).

πλύσις, ἡ, das Waschen, Reinigen, Plat. Rep. IV, 429 e u. Sp., wie Plut.

πλύσμα, τό, = πλύμα, wird bezw.

πλυσμός, ὁ, = πλύσις, Hesych.

πλύστης, ὁ, = πλύντης, Sp.

πλυτός, gewaschen, ausgespült, gereinigt, Sp.

ΠΛΥ, Wurzel von πλέω u. πλύνω.

πλωάς, ἡ, = πλώουσα, Sp., die schwimmende, herumirrende, unstäte, νεφέλη, s. das Folgde.

πλωΐάς, άδος, ἡ, = Vorigem, wie Plut. qu. graec. 7 erkl.: τὰς ὑπόμβρους μάλιστα καὶ περιφερομένας, nach Theophr.

πλωΐζω, u. in ganz gleicher Bdtg med. πλωΐζομαι, = πλώω, πλέω, schiffen, zu Schiffe fahren; πλωΐζουσι' ἐν νηυσί, Hes. O. 636, wie das act. auch Plat. Rep. III, 388 a aus Il. 24, 12 (wo δυνέυσκε steht) anführt; jetzt auch Thuc. 1, 13, wie Luc. Vit. auct. 26; bei Pol. u. Suid. πλοΐζομαι, w. m. s.

πλόϊμος, auch πλόϊμος, 2 Endgn, tauglich zur Schifffahrt; vom Schiffe, tauglich zur Fahrt, die Fahrt aushaltend, τριήρεις πλώϊμοι, Thuc. 2, 13; ζεύξαντες τὰς παλαιὰς, ὥστε πλωΐμους εἶναι, 1, 29; τριήρεις πλοΐμους καὶ ἐντελεῖς, Aesch. 2, 175; Dem. 56, 23 (Bekker πλόϊμος), wie ib. 40, ἐπεσκευάσθη καὶ πλόϊμος ἐγένετο; — vom Meere, καταστάντος τοῦ Μίνω ναυτικοῦ πλωΐμώτερα ἐγίγνετο, Thuc. 1, 8; ποταμός, Plut. Sull. 20; βάθος, Pomp. 78; u. vom Winde, der Schifffahrt günstig, πλωΐμων γενομένων, D. Hal. 2, 64, als die Schifffahrt wieder durch gute Winde eröffnet wurde, u. allgemeiner, ἤδη πλωΐμωτέρων ὄντων, Thuc. 1, 7, als die Umstände für die Schifffahrt günstiger geworden, in beiden Stellen als neutr. zu fassen; vgl. τὰ πλώϊμα τῆς ὥρας μηδέπω ἐστίν, Heliod. 5, 21. — Vom Holze Plut. Symp. 5, 3, 1, τῶν ξύλων παρέχει τὰ πλοΐμώτατα.

πλωΐς, ἡ, = πλωάς, Ap. Rh. 2, 1058 πλωΐδας ὄρνιθας Στυμφηλίδος ἐσθενε λίμνης ὄσσαθεν.

πλώω, ωτός, ὁ, eigtl. der Schwimmer, so heißt ein Fisch, sonst κεστρεύς, Opp. Hal. 2, 196. 3, 63 u. Ath. VII, 307 c.

πλώσιμος, = πλώϊμος; Soph. O. C. 669; Diogen. 6, 78.

πλωτ-άρχης, ὁ, Schiffsbefehlshaber, Manetho. 1, 324.

πλωτάω, (ein πλώτης sein), beschiffen; Pol. 16, 29, 11; Or. Sib.

πλωτή, s. πλωτός.

πλωτήρ, ῆρος, ὁ, = πλώτης; Ar. Eccl. 1087, Plat. Rep. VI, 489 a u. Sp.

πλώτης, ὁ, 1) der Schiffer, Schiffende. — 2) der Schwimmer (?).

πλωτικός, zur Schifffahrt, zum Schiffen, Schwimmen gehörig, geeignet, geschickt, οἱ πλ., Seeleute; Plat. Ax. 368 b; Plut. Symp. 2, 1, 2 Cat. min. 61 u. a. Sp.

πλωτός, 1) schiffend, bes. schwimmend, νῆσος, Od. 10, 3, Αἰολίη, was nach dem Schol. Einige erklärten τὴν ἐμπλεομένην, οἷον τὴν ἐν πλεομένοις τόποις κειμένην, Aristarch aber περιφερομένη; vgl. Her. 2, 156; ἰχθύων γένος, Soph. frg. 678; θῆρες, Arion 1, 4; u. so hieß ein ganzes Fischgeschlecht ἡ πλωτὴ μύραινα, die stets oben schwimmende, vgl. Ath. I, 4 c. — 2) schiffbar; πέλαγος, Anyte 12 (VII, 215); Φᾶσσα οὐκέτι πλωτὴ ὑπὸ βραχέων, Her. 2, 102; ποταμός, τόπος, Pol. 1, 42, 2. 10, 48, 1; πάντων πλωτῶν καὶ πορευτῶν γεγονότων, 4, 40, 2; ἕλη, Plut. Pelop. 16.

πλώτωρ, ορος, ὁ, = πλωτήρ, poet.

πλώω, ep. u. ion. statt πλέω, schiffen, schwimmen; Il. 21, 302 Od. 5, 240 u. öfter; sp. D., wie Ap. Rh. 2, 348; πλωόμεναι, Luc. Alex. 54; Her. πλώειν, 4, 156. 8, 108; πλωούσας, 8, 10. 22. 42; impf. ἔπλωον, 8, 41; auch aor. ἔπλωσα, 4, 148, inf. πλῶσαι, 1, 24, u. partic., 4, 156 (vgl. ἐκπλώσας Il. 3, 47). Auch Eur. Hel. 539 braucht es u. wird darüber von Ar. Th. 878 (οἱ πεπλώκαμεν) verspottet. Dazu gehört der epische aor. ἔπλων, part. πλώς, πλῶντος, der bei Hom. nur in Zusammensetzungen, wie ἀπέπλω, ἐπέπλως, ἐπιπλώς, παρέπλω vorkommt; als simpl. findet er sich bei sp. D., ἔπλων δ' ὅτ' ἔπλωον ἐκεῖνος Ep. ad. 185 (VII, 169). S. die compp.

Digitized by Google

πνεῖα, poet. statt *πνέω*, w. m. s.; Hom. u. Hes.; auch Drak. bei Her. 1, 67. Auch *πνείσκον*.

πνεῦμα, τό, Hauch, Wind, Luft; zuerſt bei Her., *ἀνέμων*, 7, 61; das Schnauben der Roſſe, Aesch. Spt. 446; *λύσσης πνεύματι μάργῳ*, Prom. 886; auch *σάλπιγξ βροτείου πνεύματος πληρουμένη*, Eum. 538; u. vom Hauche des Windes, Prom. 1049 Pers. 110; der Lebensathem, *σωθεὶς δὲ πνεῦμ' ἀπώλεσεν*, Spt. 966; auch, wie aura, Gunſt, *δέξαιθ' ἱκέτην τὸν θηλυγενῆ στόλον αἰδοίῳ πνεύματι χώρας*, Suppl. 29; vgl. Soph. O. C. 618; *ὀξυτόνου διὰ πνεύματος*, Soph. Phil. 1082, u. öfter vom Winde, *ἐπεὶ ἄφῆκε πνεῦμα*, Eur. Hec. 571; *πνεῦμ' ἀνεὶς ἐκ πνευμόνων*, Or. 277, u. öfter; *πνεῦμα λεῖον καὶ καθεστηκός*, Ar. Ran. 1001; u. in Proſa, Athem, *πνεῦμα ἄτοπον καὶ δυσῶδες ἠφίει*, Thuc. 2, 49; *τὰς τοῦ πνεύματος διεξόδους ἀποφράττων*, Plat. Tim. 91 c; *πότερον τὸ πνεῦμα ψυχρὸν φήσομεν*, Theaet. 152 b, u. öfter; auch = Wind, *κονιορτοῦ ὑπὸ πνεύματος φερομένου*, Rep. VI, 496 d; *ἡ βία τοῦ πνεύματος*, *πνεῦμα ἀντίον*, Pol. 1, 44, 4. 60, 6; *τὸ πνεῦμα ἔχειν διά τινα*, d. i. Einem ſein Leben verdanken, 31, 18, 4 u. Sp., wie Plut. u. Luc.; *ἀφῆκε τὸ πνεῦμα*, N. T., er gab ſeinen Geiſt auf; — *τὸ πνεῦμα ἄνω ἔχειν*, außer Athem ſein, auch *τὸ πνεῦμα γίγνεται ἄνω*, Mein. Men. p. 12; Epicrat. bei Poll. 9, 57; eben ſo *μετέωρον πνεῦμα*, Hippocr., Athemloſigkeit, wobei der Athem oben am Ende der Luftröhre zu ſitzen ſcheint. Auch belebtes Weſen, *ἐγὼ Νίνος πάλαι ποτ' ἐγενόμην πνεῦμα, νῦν δ' οὐκέτ' οὐδέν, ἀλλὰ γῆ πεποίημαι*, Phoenix Coloph. bei Ath. XII, 530 f. — Im plur., Athemzüge, Medic. — In der Jägerſprache, die Witterung des Wildes. — Bei den Gramm. das Hauchzeichen, spiritus.

πνευματ-ἀμ-φορος, = *πνευματόφορος*, E. M.

πνευματίας, ὁ, keuchend, Hippocr.

πνευματιάω, = *πνευστιάω*, keuchen, Sp.

πνευματίζω, durch Wehen, Blaſen anfachen, Sp. Beſ. bei den Gramm. mit dem Hauche, spiritus, bezeichnen, ausſprechen oder ſchreiben.

πνευματικός, zum Winde, Hauche, Athem gehörig, *μόριον*, Organ zum Athemholen, Medic.; — windig, dem Winde od. Blähungen ausgeſetzt, voll von Winden od. Blähungen, Arist. u. sp. Medic.; auch tranſ., blähend u. aufblaſend, Ath. VII, 291 c, *βρώματων πνευματικὰ καὶ δύσπεπτα*; Sp. auch = beſeelt, geiſtig, N. T.; Ggſz *σωματικός*, Plut. de san. tu. p. 389; — *πνευματικοί* hieß auch eine Sekte von Aerzten, welche Alles aus dem *πνεῦμα* in Phyſiologie u. Pathologie erklären wollten. — Sp., wie N. T., auch adv.

πνευμάτιον, τό, dim. von *πνεῦμα*, ärmliches Leben, Pol. 15, 31, 5, M. Ant. 2, 2; kleiner Hauch, Damox. com. bei Ath. III, 102 c.

πνευμάτιος, auch zweier Endgn, windig, dem Winde ausgeſetzt, Wind bringend, Arat. Dios. 53.

πνευματισμός, ὁ, das mit dem Hauche, spiritus, Bezeichnen, Schreiben, Ausſprechen, Scholl.

πνευματο-δόκος, Winde aufn., annehmend, Sp.

πνευματο-εργός, den Geiſt hervorbringend, Synes.

πνευματο-κήλη, ἡ, Windbruch, im Leibe, Paul. Aeg.

πνευματο-κίνητος, vom Winde, Geiſte bewegt, erregt, Sp.

πνευματο-μάχος, mit dem heiligen Geiſte kämpfend, K. S.

πνευματ-όμφαλος, Windbruch des Nabels, sp. Medic.

πνευματο-ποιέω, Winde machen, windig machen, voll von Wind machen, Arist. probl. 24, 10.

πνευματο-ποιός, Wind, Hauch, Athem hervorbringend, Philem. Lex. 164 p. 109 Os.

πνευματόῤ-ῥοος, von Winden fließend, d. i. mit Windſtrömungen, mit Luftzügen, Plat. Crat. 410 b.

πνευματο-φορέομαι, pass., vom Winde getragen, bewegt werden, beſ. vom Geiſte angehaucht, getrieben werden, begeiſtert werden, LXX. u. K. S.

πνευματό-φορος, vom Winde getragen, getrieben, beſ. vom (göttlichen) Geiſte angehaucht, begeiſtert, LXX.

πνευματόω, in Wind verwandeln, Plut.; pass., Arist. gen. an. 2, 3; — aufblaſen, aufblähen, Anthipp. bei Ath. IX, 404 e, *ἵνα δισυγείρας πνεύματῶ τὸν ἀέρα*.

πνευματ-ώδης, ες, 1) dem Winde ähnlich, *ψυχαί*, S. Emp. adv. phys. 1, 71; — windig, voll Wind, aufgeblaſen, gebläht, engbrüſtig; auch *γράμματα*, aspirata, Plat. Crat. 427 a. — 2) blähend, von Speiſen, Ath. VIII, 357 c.

πνευμάτωσις, ἡ, das Aufblaſen, Aufblähen; Arist. respir. 20; Plut. plac. phil. 5, 8; Medic.

πνευματωτικός, aufblaſend, blähend, Ath. IX, 369 c.

πνευμονία, ἡ, att. für *πλευμονία*, Lungenſucht, Plut. qu. nat. 26 u. Medic.

πνευμονίας, ὁ, von der Lunge, zur Lunge gehörig, Medic.

πνευμονικός, att. *πλευμ.*, zur Lunge gehörig; beſ. an der Lunge leidend, lungenſüchtig, Medic.

πνευμόνιον, τό, dim. zu *πνεύμων*, Ath. III, 107 d.

πνευμονίς, ίδος, ἡ, att. *πλευμ.*, = *πνευμονία*.

πνευμον-ώδης, ες, lungenartig, ſchwammig, Arist. H. A. 5, 16.

πνεύμων, ονος, ὁ (pulmo), ältere Form für *πλεύμων*, vgl. Lob. Phryn. p. 305, die Lunge, als Werkzeug des Athemholens; Il. 4, 528. 20, 486; *ἱππικῶν ἐκ πνευμόνων*, Aesch. Spt. 61; *πνεῦμ' ἀνεὶς ἐκ πνευμόνων*, Eur. Or. 277, vgl. Herc. Fur. 1093; Soph. Trach. 564; auch übertr., *ὡς σπαραγμὸς αὐτοῦ πνευμόνων ἀνθήψατο*, Trach. 775, drang ins Innere, in die Eingeweide; auch Sp., *πνεύμονα τίγξατε Βάκχῳ*, Philodem. 22 (XI, 34). — Eine Art Molluske, Seelunge, Plat. Phil. 21 c Arist. H. A. 5, 15.

πνεῦσις, ἡ, das Wehen, Blaſen, der Athem, Sp.

πνεύστης, ὁ, der Keuchende, ſchwer Athmende (?).

πνευστιάω, keuchen, ſchwer athmen, nach Luft ſchnappen; Hippocr.; Arist. rhet. 1, 2; Luc. Catapl. 3; *δυσκελάδοις ἄσθμασι πνευστιόων*, Agath. 69 (XI, 382).

πνευστικός, zum Blaſen, Athmen gehörig, blähend, Ath. II, 69 e aus Diphil., im compar.

πνέω, poet. *πνείω* (Wurzel *ΠΝΥ*), fut. *πνεύσω*, Sp. *πνεύσομαι*, *πνευσεῖται*, Ar. Ran. 1221, aor. *ἔπνευσα*, aor. pass. *ἐπνεύσθην* (das perf. *πέπνυμαι* ſ. oben beſonders), — a) wehen, blaſen, hauchen, von Wind u. Luft; Od. 4, 361. 5, 469. 7, 119; Hes. O. 508; *ἀνέμων ἀήματα πνέοντα*, Aesch. Eum. 866, u. öfter; auch in Proſa, *πνέοντος ἀνέμου*, Plat. Theaet. 152 b. — Auch b) hauchen, duf-

Digitized by Google

ten, einen Geruch von ſich geben; ἡδύ, Od. 4, 446; οὐ μύρον πνέον, Soph. frg. 147, wie Anacr. 14, 3. 15, 9 u. öfter in der Anth.; ſelten μύρους πνέοντες, Ep. ad. 111 (v, 200). — Beſ. c) von Menſchen u. Thieren, heftig, mit Anſtrengung athmen, ſchnauben, keuchen, Il. 13, 385; ὕπνῳ, Aesch. Ch. 612. — Uebh. d) Athem holen, athmen, leben, Il. 17, 447 Od. 18, 131; οἱ πνέοντες, die Lebenden, im Ggſz von θανεῖν, Soph. Trach. 1150. — Uebertr., μένεα πνείοντες, die Muth hauchenden, Muthbeſeelten, bei Hom. häufiges Beiwort der Krieger; vgl. Soph. El. 610; auch Ἄρεα πνεῖν, wie Martem spirare, Aesch. Ag. 366. 1209; πῦρ πνεῖν, Feuer ſchnauben, Hes. Th. 319, wie Pind. Ol. 13, 87; vgl. Soph. Ant. 1132; εἰ μή γε πῦρ πνέουσι μυκτήρων ἄπο, Eur. Alc. 496; u. übertr., οἱ πῦρ πνέοντες οἱ νενικηκότες Λακεδαιμονίους, Xen. Hell. 7, 5, 12; auch Dem. ſagt übertr. ὡς πολὺς παρ' ὑμῖν ἔπνει καὶ λαμπρὸς ἦν, 25, 57, vom gewaltigen Stolz; vgl. D. Hal. 8, 52; θρασείᾳ πνέων καρδίᾳ, Pind. P. 10, 44; auch χαμηλὰ πνέων, niedrigen Sinn haben, 11, 30; κενὰ πνεύσας, Ol. 11, 97, eitlen Sinn haben; vgl. ὑπὲρ σακέων πνέοντες, die über ihre Schilder hinausſchnaubenden, die ihre Kriegsluſt nicht mehr hinter den Schildern bergen können, Hes. Sc. 24; Aesch. σιδηρόφρων γὰρ θυμὸς ἀνδρείᾳ φλέγων ἔπνει, Spt. 53; φρενὸς πνέων δυσεβῆ τροπαίαν, Ag. 212; φόνον δόμοι πνέουσιν αἱματοσταγῆ, Ag. 1282; κότον, Ch. 34. 940, Zorn ſchnauben; auch Πᾶνα μεθέσαν ἡδύθροον πνέοντα, Eur. El. 704; vgl. Cereal. 3 (VII, 369), u. öfter in der Anth.; θυμὸν πνέουσαι, Eur. Rhes. 786; u. übertr., ὅταν θεοῦ μαντόσυνος πνεύσω' ἀνάγκαι, I. A. 761; Ar. ſagt auch πνεῖν σκοροφαντίας, Equ. 435. — e) aus b) folgt die allgemeinere Bdtg wonach riechen, einen Beiſchmack wovon haben, von einer Sache ſo voll ſein, daß man gleichſam danach duftet, πνεῖν χαρίτων, ἱμέρτων, voll ſein von Anmuth, Liebe athmen, Simonid. (VII, 25) u. A.; vgl. Mern. Tryph. 505. — Mit einem vom günſtigen Winde entlehnten Bilde ſagt Callim. ep. 9, 3 ᾧ σὺ μὴ πνεύσῃς ἐνδίξιος, wem du nicht günſtig biſt. — Sp. auch vom heftigen Ausdruck im Sprechen. — [Zuweilen wird ε mit dem folgdn Vocal im Verſe in eine Sylbe zuſammengezogen, Aesch. Ag. 1502; vgl. Herm. Soph. Ant. 1132.]

πνιγαλίων, ωνος, ὁ, der Alp, incubo, auch **πνίξ**, ſonſt **ἐφιάλτης**, von der damit verbundenen, dem Erſticken nahen Beängſtigung benannt, Paul. Aeg.

πνιγεία, ἡ, ein ſtickendheißes Badezimmer, vaporatorium, Galen.

πνιγετός, ὁ, Schlinge zum Erwürgen, Hesych.

πνιγεύς, ὁ, Gefäß, worin Etwas erſtickt wird; Ar. Nubb. 97 Av. 1001; Schol. zu erſter Stelle erklärt ἔνθα οἱ ἀνθρακιὰς ἔχοντες καὶ πνίγοντες, ein Deckel, der eine hohle Halbkugel bildet, den man über Kohlen ſtürzt, um ſie zu erſticken; Arist. u. Sp. — Auch ein hydrauliſches Inſtrument, worin die Luft eingeſchloſſen wird, Hesych. — Ein Maulkorb für Pferde, Ar. bei Poll. 10, 54.

πνιγή, ἡ, das Erſticken, Würgen, der Krampf, Sp.

πνιγηρός, ſtickend, erſtickend, zum Erſticken heiß, eng; ὁδὸς εἰς Ἅιδου, durch Erhängen, Ar. Ran. 122; ἐν καλύβαις πνιγηραῖς ὥρᾳ ἔτους διαιτᾶσθαι, Thuc. 7, 49; οἰκήματα, Philostr. u. a. Sp.

πνίγιζω, = πνίγω, Strat. 64, 8 (XII, 222).

πνίγιτις, ἡ, γῆ, eine Thonart; Diosc.; Plin. H. N. 34, 16.

πνίγμα, τό, das Erſticken, Erwürgen; Hippocr.; Arist. rhet. 3, 10; Ael. H. A. 10, 48 u. a. Sp.

πνιγμονή, ἡ, = Folgdm; Schol. Eur. Phoen. 331; Hdn. epimer. 111.

πνιγμός, ὁ, das Erſticken, Erwürgen; Hippocr.; Xen. Oec. 7, 12; Arist. H. A. 3, 3; ἐν τῷ περὶ τὰς πύλας ὠθισμῷ καὶ πνιγμῷ διεφθάρη, Pol. 4, 58, 9; ſtickende Hitze, Sp.

πνιγμοσύνη, ἡ, = Vorigem, Sp.

πνιγμ-ώδης, ες, ſtickig, ſtickend heiß, Hippocr.

πνιγόεις, εσσα, εν, = πνιγηρός; ἄχερδος, Alc. Mess. 18 (VII, 536); ὀδμή, Nic. Ther. 425.

πνῖγος, τό, Erſtickung, Erwürgung, beſ. erſtickende Hitze, Ar. Av. 726. 1091; ἐν κοίλῳ χωρίῳ ὄντας καὶ τὸ πνῖγος ἔτι ἐλύπει διὰ τὸ ἀστέγαστον, Thuc. 7, 87; Xen. Cyn. 4, 6; διὰ καύματος καὶ πνίγους δεινοῦ, Plat. Rep. X, 621 a; ἐν ἡλίῳ τε καὶ πνίγει, ib. IV, 422 c; u. Ggſz von χειμών, Phil. 26 a; Arist. u. Folgde auch oft im plur. — In der Parabaſe der att. Comödie = μακρόν, weil dieſer Abſchnitt herkömmlicher Weiſe in einem Athem vorgetragen werden mußte, Schol. Ar. Ach. 666. — Bei Arist. de senect. 5 = πνιγεύς, doch iſt richtiger πνιγεῖ zu accentuiren. — [Πνίγος ſcheint unrichtige Accentuation.]

πνίγω, fut. πνίξομαι, gew. πνιξοῦμαι, bei Luc. auch πνίξω, aor. ἔπνιξα, pass. ἐπνίγην, u. fut. πνιγήσομαι, — erſticken, erwürgen, erdroſſeln, u. pass. erſticken, intranſ.; Ar. Nubb. 1358. 1019; πνίγων, Plat. Gorg. 522 a; Antiph. 4 α 6; πνιγεσθαι, ertrinken, Xen. An. 5, 7, 25 u. Sp., wie Plut. u. N. T. — Auch vom Eſſen, dämpfen, ſchmoren, backen; Her. 2, 92; Ath. IX, 395 f; Poll. 10, 107; u. komiſch, ὀψάριον ἐν λοπάδι πεπνιγμένον, Ar. Vesp. 511. — Uebertr., ängſtigen, quälen, ὃ δὲ μάλιστά με πνίγει, τοῦτ' ἔστι Luc. Prom. 17, u. a. Sp.

πνῖγ-ώδης, ες, ſtickig, ſtickend heiß, Plut. Alex. 77 u. ſonſt; Ath., bei dem es II, 62 c auch tödtlich heißt.

πνικτήρ, ῆρος, ὁ, der Erſtickende, Nonn. D. 21, 80.

πνικτικός, erſtickend, Sp.

πνικτός, erſtickt, erwürgt, Sp.; gedämpft, geſchmort, wie Fleiſch in einem verſchloſſenen Tiegel, Archestr. bei Ath. VII, 295 e; Antiphan. ib. X, 449 b.

πνίξ, ιγός, ἡ, das Erſticken, Würgen, wenn Einem die Luft ausgeht, Hippocr.; auch = πνιγαλίων.

πνῖξις, ἡ, das Erſticken, Erwürgen, Arist. respir. 9. — Beſ. das Dämpfen, Schmoren des Fleiſches u. dgl., Ath.

πνοή, ἡ, ep. u. ion. πνοιή, dor. πνοιά u. πνοά, das Wehen, Blaſen, Hauchen, der Wind; oft bei Hom., theils allein, theils mit dem Zuſatz ἀνέμων, Βορέαο, Ζεφύρου; ἅμα πνοιῇς ἀνέμοιο (ſ. ἅμα), u. πνοιαὶ ἀνέμων, Hes. Th. 253. 268. Auch das Schnauben, Athemholen, übh. der Athem, Il. 23, 380; πνοιὴ Ἡφαίστοιο, der Anhauch des Hephäſtus, die Lohe, der glühende Brodem des Feuers, 21, 355; ἄλλοῖαι πνοιαὶ ἄλλοτ' εἰσὶν ἀνέμων, Pind. P. 3, 104; auch Αἰολῆσιν ἐν πνοιαῖσιν αὐλῶν, N. 3, 79; ἃς θνητὸς οὐδεὶς εἰσιδὼν ἔξει πνοάς, Aesch. Prom. 802; συνθήσκουσα προπέμπει πνοάς, Ag. 794; u. von den Winden, 185 u. öfter; Soph. El. 427; auch ἱππικαί, Schnauben, El. 709; πνοὰς

Digitized by Google

Aesch. Spt. 605, *χάλκευμα*, Ch. 569; *θεῶν ποδώκεις βλάβαι*, Soph. Ant. 1104; auch in Proſa: *ἀνθρώπων*, Thuc. 3, 98; *ἐφ' ἵππων ὅτι ποδωκεστάτων*, Plat. Rep. V, 467 e; *δρομεύς*, Alcidam. sophist. p. 674, 18; Plut. Fab. Max. 7; *ἱππεῖς*, Sull. 17. — Ap. Rh. 1, 180 hat (wie von *ποδωκήεις*) den superl. *ποδωκηέστατος*.

ποδ-ωκία, ἡ, = *ποδώκεια*; *σκελῶν*, Aesch. Eum. 37; Xen. Cyn. 5, 27; Anacr. 24, 3.

ποδ-ὠκυς, ſpäte u. ſchlechte Form ſtatt *ποδώκης*, Lob. Phryn. p. 537.

πόδωμα, τό, Fußboden, Math. vett.

ποδ-ώνυχος, bis auf die Fußzehen reichend, Poll. 10, 191.

ποδωτός, mit dem Seile, Taue angeſpannt, *λίνα*, Lycophr. 1015.

ποσσι-τρόφος, Kräuter nährend, kräuterreich, *γαῖα*, Opp. Cyn. 3, 189.

ποσσί-χροος, grasfarbig, grasgrün, Opp. C. 2, 409.

ποτάω, ſoll att. = *ποτέω* ſein, u. findet ſich allerdings ſo auf Inſchriften; darnach hat Dobree es in Ar. Plut. überall eingeführt, wo die erſte Sylbe kurz ſein muß. Vgl. *ποτέω*.

πότη, ἡ, ion. = *πόα*.

ποτη-λογέω, Kraut, Unkraut leſen, ſammeln, VLL.

ποτη-φαγέω, Gras, Kraut freſſen, Arist. H. A. 8, 3 u. Sp.

ποτη-φαγία, ἡ, das Gras-, Krautfreſſen, Sp.

ποτη-φαγής, ές, = *ποηφάγος*, ſpäte Form.

ποτη-φάγος, Gras, Kraut freſſend; Hippocr.; Arist. H. A. 8, 6; vgl. Ael. H. A. 16, 11.

ποτη-φόρος, Gras oder Kräuter tragend, Schol. Soph. Ai. 407.

ποθαίνω, ſp. Form für *ποθέω*, wie es ſcheint, nur zur Erkl. von *ποθήμεναι* angenommen.

ποθανο-ποιός, Sehnſucht erregend, Schol. Eur. Phoen. 1727.

ποθανός, bei Eur. auch 2 Endgn, wonach man verlangt, was man liebt, wünſcht; Pind. *παῖς ποθεινὸς πατρί*, Ol. 11, 91; *Ἑλλάς*, P. 4, 218; *κλέος*, I. 4, 8; Soph. Phil. 1431; *ποθεινὸς φίλοις*, Eur. Phoen. 324; *ποθεινός γ' ἦλθες*, I. T. 515; ſo auch Ar. Ran. 84 Pax 508; u. in Proſa: Thuc. 2, 42; *οἱ μήτε ἀπόντες ποθεινοὶ ἀλλήλοις*, Plat. Lys. 215 b; vermißt, betrauert, *δάκρυα*, Eur., Thränen der Sehnſucht. — Compar., Strat. 4 (XII, 4); superl., Xen. Mem. 3, 10, 3; auch adv., *ποθεινῶς ἔχειν τινός*, ſich wonach ſehnen, Xen. Lacon. 1, 5.

πόθεν, adv. der Frage, von wannen? von woher? ſowohl vom Orte, als von der Abſtammung; oft c. gen.; Hom., bei *πόθεν ἀνδρῶν* vrbdt; auch c. accus., *πόθεν γένος εὔχεται εἶναι*, Od. 17, 373; *πόθεν ἐξέφανεν*, Pind. Ol. 13, 18; *πόθεν ἔξεις ὁμοίας χειρὸς εὔθοινον γέρας*; Aesch. Ch. 254; *πόθεν ἄρξωμαι*, Ch. 842; auch = warum? *πόθεν χοὰς ἔπεμψεν*; 508; *τίς τε καὶ πόθεν πάρει*; Soph. Phil. 56, u. öfter; *πόθεν κλέος γ' ἂν εὐκλεέστερον κατέσχον*, Ant. 498; *πόθεν δ' ἂν εὕροις ἀρχήν*; El. 863; u. in Proſa: *πῶς καὶ πόθεν ἂν τις δύναιτο πορίσασθαι*; Plat. Phaedr. 269 d; *πόθεν οὖν δὴ ἀρξόμεθα*; Parm. 137 a, u. oft *πόθεν εὑρήσομεν*; woher ſollen wir nehmen, wo finden? Rep. II, 375 e; u. mit dem Ausdruck der Befremdung, *πόθεν*; = woher denn das? wie ſollte das kommen? wie wäre das möglich? worin alſo eine Verneinung liegt; *πόθεν ἔχω*; woher ſollte ich das wiſſen? d. i. wie konnte ich das wiſſen? ich weiß es nicht, Crat. 388 e; Sp., *πόθεν ἂν μοι γένοιτο*, Luc. epist. Saturn. 20. — Für *ποῦ* ſteht es eigentlich nirgends; Stellen wie Soph. Trach. 1006, *πόθεν ἐστ' ὦ πάντων Ἑλλήνων ἀθλιώτατοι*, ſind nur falſch erklärt; u. bei *λαμβάνειν*, *πρίασθαι*, wo wir bequemer wo? überſetzen, iſt das Entnehmen aus einem Orte bei den Griechen bezeichnet, vgl. Ar. Pax 21 Xen. Conv. 2, 4.

ποθέν, enklitiſch, irgend woher; Hom. gew. *εἴ ποθεν ἔλθοι* u. ä.; *νῦν δ' αὖ τρίτος ἦλθέν ποθεν σωτήρ*, Aesch. Ch. 1069; *μή με λάθῃ προσπεσών ποθεν*, Soph. Phil. 156; Tr. 734; in Proſa überall; *σὺ δ' ἂν τι ἔχῃς βέλτιόν ποθεν λαβεῖν*, Plat. Crat. 246 b; *ἐντεῦθέν ποθεν*, Phaedr. 270 c; *ἐκ βιβλίου ποθὲν ἀκούσας*, 268 c; *ἀρχόμενοί ποθεν ἄνωθεν*, Phil. 44 d; Sp. überall. — Mit dem Vorigen auf *ΠΟΣ* zurückzuführen.

ποθενός, f. L. ſtatt *ποθεινός*.

ποθ-έρπω, dor. ſtatt *προσέρπω*, Theocr. 4, 48.

ποθ-έσπερος, dor. ſtatt *προσέσπερος*; *τὰ ποθέσπερα*, als adv., gegen Abend, Abends, Theocr. 4, 3. 8, 16.

ποθέω, fut. *ποθήσω*, ſ. B. Xen. Mem. 3, 11, 3, auch *ποθέσομαι*, Lys. 8, 18; aber bei Plat. Phaed. 98 a iſt die Lesart unſicher; aor. *ἐπόθεσα*, Hom., u. *ἐπόθησα*, *ποθέσαι* Theocr. 10, 8; bei Her. ſteht 9, 22 *ἐπόθεσαν*, 3, 36 *ἐπόθησε*; *ποθέσαι* ſchreibt Bekk. Isocr. 4, 122; aus Sp. werden auch perf. *πεπόθηκα*, *πεπόθημαι*, aor. pass. *ἐποθέσθην* angeführt; — wünſchen, begehren, beſ. nach Abweſendem, Fernem oder Verlorenem ſich ſehnen, wie desiderare, auch vermiſſen; *τοίην γὰρ κεφαλὴν ποθέω*, Od. 1, 343; *τῶν μὲν ἄρ' οὔτι πόθεις*, er vermißte Nichts von dem, 13, 219; *πόθεον δέ μιν ἐσθλὸν ἐόντα*, Il. 2, 709; *ὅτε κέν σε μεταλλῶσιν ποθέοντες*, wenn ſie dich danach fragen ſollten, indem ſie die Waffen vermiſſen, Od. 16, 287; *ποθέεσκε δ' ἀϋτήν τε πτόλεμόν τε*, Il. 1, 492; *πόθεσαν*, *ποθέσαι*, 15, 219 Od. 4, 748; auch ein eigenthümlicher inf. *ποθήμεναι*, wie von *πόθημι*, Od. 12, 110; *ποθέω στρατιᾶς ὀφθαλμόν*, Pind. Ol. 6, 16; Aesch. oft, beſ. Pers., auch *ποθεῖν ἃ μὴ χρή*, Ag. 333; *ποθοῦντι προυφάνης*, Soph. O. C. 1501, u. öfter; auch pass., *τάκεῖθεν εἰ ποθούμεθα*, Tr. 629; *νεῶν λύσαι ποθούσιν πόδα*, Eur. Hec. 1020, u. oft; *ποθεῖν τὸν οὐ παρόντα*, Ar. Plut. 1127; *ποθουμένη πᾶσιν εἰρήνη*, Pax 575; u. in Proſa: *ἐπόθησε τὸν Κροῖσον*, Her. 3, 36; *ἵνα ποθεῖ ἡ ἀπόκρισις ἐρώτησιν τοιάνδε*, Plat. Conv. 204 d, u. oft; *πρὶν ἐπόθησε τὸ εἰδέναι*, Men. 84 c; *ἐπόθουν ἐς τὴν Ἑλλάδα σώζεσθαι*, Xen. An. 6, 2, 8, der auch vrbdt *ἡ χώρα αὐτὴ τὸ μὴ ὂν ποθήσει*, Oec. 8, 10, der Platz ſelbſt zeigt ſchon das Fehlende an, wird es vermiſſen laſſen. — Beſ. ſehnſüchtig lieben, *οἱ ποθεῦντες ἐν ἅμασι γηρᾶσκουσι*, Theocr. 12, 2, u. öfter in der Anth. — Soph. braucht es einmal als dep. med., *ποθουμένῳ γὰρ φρενὶ πυνθάνομαι*, Tr. 103; vgl. Stepham. de Dial. att. p. 65.

ποθή, ἡ, = *πόθος*, Wunſch, Verlangen, Sehnſucht wonach; *τινός*, Il. 14, 368 u. öfter, Od. 2, 126. 15, 545; *σῇ ποθῇ*, aus Sehnſucht nach dir, 19, 321.

Digitized by Google

πόθημα, τό, das Gewünschte, Ersehnte, Gegenstand der Sehnsucht oder Liebe, Hesych.

πόθησις, ἡ, das Wünschen, Sehnen, Lieben, Schol. Il. 1, 240.

ποθητικός, verlangend, sehnend, Sp.

ποθητός, gewünscht, verlangt, begehrt, ersehnt, vermißt, geliebt, Ael. u. a. Sp.

ποθητός, ύος, ἡ, poet. = πόθησις, Opp. Cyn. 2, 609.

ποθήτωρ, ορος, ὁ, der Verlangende, Sehnende, Liebende, Man. 4, 120, ὄλβον.

πόθι, adv. der Frage, poet. = ποῦ, wo? πόθι τοι πόλις; Od. 14, 187 u. öfter; auch c. gen., πόθι φρενός, Pind. Ol. 11, 2; πόθι παῖς καέει, Soph. Trach. 98; u. einzeln bei folgdn Dichtern, die es auch wie ποῖ gebrauchten, Ap. Rh. 1, 242; μὴ νοέων, πόθι νείσομαι, Maced. 41 (VII, 566); vgl. Seidler Eur. Troad. 3.

ποθί, enklitisch, irgendwo, wie που, auch = vielleicht, etwa, αἴ κέ ποθι Ζεὺς δῷσι, Il. 1, 128, vgl. 19, 273. 24, 209, u. sonst; εἰπέ μοι, αἴ κέ ποθι γνώω, Od. 14, 118; auch von der Zeit, endlich einmal, 1, 379, vgl. Il. 6, 526; εἴ ποθι, Soph. Ai. 870; einzeln bei den folgdn Dichtern.

ποθινός, poet. = ποθεινός, M. Argent. 32 (VII, 403); vgl. Jac. A. P. p. 315.

ποθό-βλητος, von Verlangen, Sehnsucht, Liebe getroffen, verwundet; ἔργα, Paul. Sil. 41. 63 (VI, 71. IX, 620), u. a. sp. D., wie Nonn. D. 8, 254. 10, 268.

πόθ-οδος, ἡ, dor. = πρόσοδος, Tab. Heracl.

ποθ-ολκίς, ἡ, dor. = προσολκίς, ίδος, Zügel, Halfter, womit man Pferde u. a. Zugthiere zieht und lenkt, Hesych.

ποθ-οράω, ποθόρημι, dor. = προσοράω.

πόθος, ὁ, Wunsch, Verlangen, Sehnsucht wonach, τινός, Hom. ἀλλά μ' Ὀδυσσῆος πόθος αἴνυται, Od. 14, 144, u. öfter; Pind. P. 4, 184; πόθῳ στένεται μαλερῷ, Aesch. Pers. 62. 130 u. öfter; τίς ὁ πόθος αὐτοὺς ἵκετο, Soph. Phil. 601; ὅτου σε χρεία καὶ πόθος μάλιστ' ἔχει, 642, u. öfter; διὰ πόθου ἐλήλυθας, Eur. Phoen. 387; κατ' ὀμμάτων στάζεις πόθον, Hipp. 526; πόθον ἔχων θυγατρός, I. A. 431 u. öfter; Ar. Pax 573 u. sonst; u. in Prosa: ἀποθανόντος αὐτοῦ πόθον ἔχειν πάντας, Her. 3, 67; Xen. Cyr. 2, 1, 28; bes. Liebesverlangen, verliebte Sehnsucht, Hes. Sc. 41; ἐς πόθον ἤνθομες ἄμφω, Theocr. 2, 143; u. oft in der Anth., z. B. Philodem. 1 (V, 24); ἀρσενικός, M. Arg. 1 (V, 116); οἱ πόθοι, = ἔρωτες, Anacr. 13, 20, auch personificirt; im sing., Luc. D. D. 20 C. — Bei Theophr. auch eine Blumenart, die man auf Gräber pflanzte.

ποῖ, adv. der Frage, wohin? zuerst bei Theogn. u. Tragg.: ποῖ ποτ' ἦγαγές με; Aesch. Ag. 1057, 1109 u. öfter; ποῖ δ' ἔτι τέλος ἐπάγει θεός; Spt. 142; ὅρα ποῦ στάσει, ποῖ δὲ βάσει, Soph. Phil. 834; ποῖ φύγω; O. C. 832; ποῖ γᾶς ἥκω; Tr. 980; u. übertr., ποῖ φρενῶν ἔλθω; O. C. 311; ποῖ γνώμης πέσω; Tr. 702; Eur. Or. 510; ποῖ γῆς; Ar. Plut. 605; ποῖ τις τρέψεται, ποῖ τις ἂν τράποιτο; Thesm. 603 Plut. 374; u. in Prosa: ποῖ ἂν ἄλλοσε φαῖμεν τὰς τοιαύτας ἴέναι; Plat. Phaed. 82 a; ποῖ βλέπων ὁ νομοθέτης τὰ ὀνόματα τίθεται; Crat. 389 a, u. sonst. — Die Fälle, wo es für ποῦ stehen soll, lassen sich durch richtige Auffassung des Zusammenhanges anders erklären, vgl. Herm. Soph. Ant. 42, Lob. Phryn. 43 u. Porson. Eur. Hec. 1070. — (Eigtl. alter dat. von ΠΟΣ, also dem πῇ entsprechend, nur ausschließlich die Bewegung nach einem Orte hin bezeichnend.)

ποί, enklitisch, irgendwohin; ἢ μάθω μολοῦσά ποι, Soph. O. C. 26; ἐκπέμποντές ποι, Plat. Polit. 293 d; ἂν ποι βούλωνται ἄλλοσε, Rep. IV, 420 a, u. öfter; μή ποι, Xen. Cyr. 5, 1, 11; An. 6, 1, 10 u. sonst.

ποία, ἡ, dor. = ποίη, πόα; Pind. P. 4, 240; Eur. Cycl. 332 u. sonst.

ποιά, ἡ, auch ποία accentuirt, der Sommer, das Jahr, nur sp. D., wie Rhian. bei Pausan. 4, 1, u. in der Anth., βιότου Diod. 9 (VII, 627), ἀπὸ προτέρης ἔτι ποίης Antiphil. 8 (VI, 252); vgl. Jac. A. P. p. 412 u. Lob. Phryn. 496; wahrscheinlich Bestimmung der Zeit nach dem Jahreswuchse des Grases.

ποιάσας, dor. = ποιήσας, Pind. N. 5, 54.

ποι-ανθής, ές, grasblühend, grasreich, Orph. Arg. 1048.

ποιέω, 1) Activ., machen, verfertigen, bereiten, zu Stande bringen, hervorbringen; zunächst — a) von jeder äußerlichen Thätigkeit, die sich in Hervorbringung irgend eines in die Sinne fallenden Products kundgiebt, also bes. von Handwerkern, Künstlern; schon bei Hom. u. Hes.; bes. bauen, τεῖχος, Il. 20, 147, συφεούς, Od. 14, 13, u. so δῶμα, ναούς, θάλαμον, αὐλήν, θαμείλια u. ä.; πύλας ἐν πύργοις, Thore darin machen, anbringen, Il. 7, 339; εἴδωλον, Od. 4, 796; vom Hephästus bes. Il. 18, 478 ff.; so auch bei Folgenden; ναόν, Xen. An. 5, 3, 9; καρβατίνας, 4, 5, 14; ὄνους ἁλέτας, An. 1, 5, 5; bei Kunstwerken ist ἐποίησε ὁ δεῖνα, gewöhnliche Bezeichnung des Künstlers, der sie verfertigt hat; τί τινος, Etwas aus einem Stoffe, φοίνικος αἱ θύραι πεποιημέναι, Xen. Cyr. 7, 5, 22; vgl. Her. 5, 28; auch ἐκ τινος, Her. 2, 96; u. ἀπό τινος, 7, 65; Sp. auch ἀγάλματα λίθους πεποίηται, Long. 1, 4; ὁ ποιῶν, der Schöpfer, Plat. Tim. 76 c; schaffen, wie bei Hes. O. 110. 130. 146, γένος ἀνθρώπων χρύσειον, ἀργύρεον, χάλκειον; vgl. Theog. 161. 579. — Dah. auch zeugen, erzeugen, υἱόν (s. med.), auch κριθάς, οἶνον, Gerste, Wein bauen, produciren, Ar. Pax 1322; vgl. Dem. 42, 20. 31; ὁ Χῖος ἀμαμηλίδας ποιεῖ, Aristomen. com. bei Ath. XIV, 650 d. So καρπόν, vom Baume, Matth. 3, 10. Bei B. A. 111 auch γεωργεῖν erkl.; daher ποιεῖν τι ἐκ τῆς γῆς, Etwas aus dem Lande erzielen, gewinnen, Xen. Ath. 2, 12. — Auch b) von unkörperlichen Dingen und Zuständen, zu Stande bringen, veranlassen, veranstalten, verursachen, τελευτὴν ποιῆσαι, ein Ende machen, Od. 1, 250. 16, 127; φόβον ποιῆσαι, Furcht machen, erregen, Il. 12, 432, wie φόβον ποιεῖν τοῖς ἵπποις Xen. An. 1, 8, 18; ἐνγὴν καὶ στόνον, Soph. Phil. 752; νόσους καὶ πενίας, Plat. Prot. 353 d; σφάλματα ποιοῦντες ἐν τοῖς πελάγεσιν, Polit. 298 b; γέλωτα πολύν, Charm. 155 b; ἃ ἐμοὶ πεποίηκε τό τε ὄνομα καὶ τὴν διαβολήν, Apol. 20 d; u. Sp., θυμὸν ποιῆσαι, Muth machen, αἷμα καὶ φόνον, Mord anstiften, Pol. 15, 33, 1, ἧτταν, Verlust machen, Niederlage erleiden, 11, 2, 7; μέσας ποιήσας νύκτας, es Mitternacht werden lassen, Plat. Phil. 50 d; ἐπὶ τοῦ ξηροῦ τὰς ναῦς, die Schiffe auf's

Digitized by Google

Trockne bringen, Thuc. 1, 109; auch übertr., σφᾶῖν δ' ὧδε θεὸν τις ἐνὶ φρεσὶ ποιήσειεν, Il. 13, 55, möge es in den Sinn geben, eingeben, vgl. Od. 14, 274. — Bes. von Opfern, wie ῥέζω u. ἔρδω, ἱρά, Opfer veranstalten, opfern, Her. 9, 19; τὰ ποιεύμενα τῷ θεῷ, 2, 49, wie θυσίαν, Xen. An. 5, 3, 9; öfter auch θυσίαν ποιεῖσθαι, 6, 2, 6, u. ähnl. πομπάς, 5, 5, 5; daher πάντα ποιεῖν τοῖς ἀποθανοῦσιν, d. i. die gebührenden Ehren erweisen, 4, 2, 23; u. von den Spielen, ποιεῖν Πύθια, Ἴσθμια, sie veranstalten oder feiern; auch ἀθύρματα ποιῆσαι, Spiele vornehmen, spielen, Il. 15, 363; — ἐκκλησίαν, eine Volksversammlung veranstalten, = ἐκκλησιάζειν, Thuc. 1, 139; Xen. Hell. 2, 2, 19; ἀριθμόν, ἐξέτασιν, = ἀριθμεῖν, eine Zählung, Musterung veranstalten, An. 1, 2, 9. 1, 7, 9 u. öfter; auch κραυγήν, 2, 2, 17, νίκας, 3, 1, 42; πόλεμόν τινι, Krieg gegen Einen anstiften; θήραν, eine Jagd halten, Cyr. 1, 4, 14. — Dah. auch c) machen, daß Etwas geschieht, thun lassen, bewirken, mit folgendem accus. c. infin., θεοί σε ποίησαν ἱκέσθαι ἐς οἶκον, die Götter bewirkten, daß du nach Hause kamst, sie ließen dich nach Hause gelangen, Od. 23, 358; ποιῶ λανθάνειν τινά, Ar. Plut. 1140; oft in Prosa, ποιῶ τοὺς ἀνθρώπους ἀπορεῖν, Plat. Theaet. 149 a; ἡ σωφροσύνη ποιήσει αὐτὸν γιγνώσκειν, Charm. 170 d; ποιῶ εὖ ἀσκεῖσθαι ἕκαστα, ich lasse Alles gut üben, Xen. Cyr. 1, 6, 18; ποιῶ τινα μᾶλα αἰσχύνεσθαι, 4, 5, 48, mache, daß er sich sehr schämt; εἰ βούλοιο ξένον ποιῆσαι ὑποδέχεσθαι ἑαυτόν, Mem. 2, 3, 13; u. Sp., ἡ Ἀθηνᾶ ἐμψυχα ποιεῖ εἶναι τὰ πλάσματα, Luc. Prom. 3. — Eben so mit ὡς, ὅπως, ποιῶ, ὅκως ἔσται ἡ Ἰωνίη ἐλευθέρη, Her. 5, 109, vgl. 1, 209; πᾶν ποιοῦσιν, ὅπως τοιοῦτος ἔσται, Plat. Phaedr. 252 c; Rep. VI, 488 c; ἐποίουν, ὡς ἂν ἀσφαλέστατα εἰδείην, Xen. Cyr. 6, 3, 18. — Daran reiht sich — d) Einen wozu machen, τινὰ ἄφρονα, Od. 23, 12; ὄλβια ποιεῖν, Gaben gesegnet machen, sie segnen, 13, 42; u. mit subst., ποιεῖν τινα βασιλῆα, ταμίην ἀνέμων, γέροντα, Einen zum König, zum Verwalter der Winde, zum Greise machen, 1, 387. 10, 21. 16, 456; ἥνητῷ θεὰν ἄκοιτιν ποιῆσαι, einem Sterblichen eine Göttinn zur Gattinn machen, geben, Il. 24, 537; λαοὺς λίθους ποίησε, 24, 611, wie μύρμηκας ἄνδρας ποίησε, Hes. frg. 37, 5; τὴν πόλιν ἀσθενεστέραν, Soph. O. C. 1037; ἐπείπερ ἡμᾶς Ζεὺς ἐποίησεν θεούς, Eur. Hel. 1675; u. pass., τῶν τὰ κέρεα τοῖσι Φοίνιξι οἱ πήχεες ποιεῦνται, sie werden zu Citherarmen gemacht, Her. 4, 192; ἐάν τινα μοχθηρὸν ποιήσω τῶν ξυνόντων, Plat. Apol. 25 e, der auch vrbdt ἐκ πενήτων πλουσίους, Ep. II, 332 a, wie ἐξ ἀχρήστων χρησίμους, Rep. III, 411 b; σχολαίαν τὴν πορείαν, Xen. An. 4, 1, 13; τοὺς πολεμίους θρασυτέρους, 5, 4, 18. Aber — e) τινά τι, Einem Etwas anthun, κακά, ἀγαθὰ ποιεῖν τινα, Einem Böses, Gutes zufügen, erweisen, ἐγὼ ταῦτα τοῦτον ἐποίησα σὺν δίκῃ u. ä., Her. 1, 115. 3, 75. 7, 156; οὐκ οἶδ' ὅτι χρῆμά με ποιεῖς, Ar. Vesp. 697; πάντα ταῦτα τοὺς τελουμένους, Nubb. 259; πολλὰ καὶ ἀγαθὰ τὴν πόλιν, Plat. Gorg. 519 b; φίλους πλείστα ἀγαθά, Xen. Cyr. 5, 3, 9; τὴν πόλιν ἀγαθόν τι, Isocr. 4, 79; μηδέν ἐστιν, ὃ μὴ πεποίηκάς με, Luc. D. D. 2, 1; auch mit adv., κακῶς ποιεῖν τινα, Plat. Crit. 50 a, αὐτοὺς ἑαυτοὺς εὖ ποιεῖν, Phaed. 62 a; von Sachen, ἀργύριον τοῦτο τοῦτο ἐποίεε, daffelbe that er, nahm er mit dem Silber vor, Her. 4, 166; Plat. sagt auch οὐκ ἐμὲ μόνον ταῦτα πεποίηκεν, er hat mir nicht allein das angethan, mich so gestimmt, Conv. 222 b. Selten ist ποιεῖν τινί τι, für ob. gegen Einen Etwas thun; Her. vrbdt so das med., φίλα ποιεῖσθαί τινα, 5, 37. — f) Nachhomerisch von der künstlerischen Thätigkeit des Dichters, dichten, ἔπη, μέλη, τραγῳδίας, θεογονίην, Her. 2, 53. 116. 3, 38. 4, 16, wie Plat. Conv. 223 d u. öfter; Ar. oft, Φαίδραν, Σατύρους, Thesm. 153. 157. 193; ἐν ἔπεσιν, Plat. Rep. II, 379 a; ὕμνον πεποιημένον ἔπαινον εἰς τοὺς ἱερέας, Legg. XII, 947 b; περὶ θεοῦ λέγειν καὶ ποιεῖν, Rep. II, 383 a; εἰς θεόν, Phaed. 61 b; denselben Gegensatz macht Isocr. 4, 186 zwischen Dichtern und Rednern; auch c. partic., βασιλέας πεποίηκε τοὺς ἐν Ἅιδου τιμωρουμένους, Plat. Gorg. 525 d, er hat in seinen Gedichten Könige, die im Hades bestraft werden, aufgeführt; Ὅμηρος ἐποίησε τὸν Ἀχιλλέα λέγοντα, Homer stellte den Achilles dar als Einen, der da sagte, d. i. er ließ ihn sagen; übrth. dichterisch darstellen, Σωκράτης ἐποίησε μῦθον Αἰσώπειον, er brachte eine äsopische Fabel in poetische Form, in Verse, vgl. μῦθον ποιῆσαι, Lycurg. Leocr. 100, einen Mythos poetisch bearbeiten, behandeln; — erdichten, καινοὺς θεούς, Plat. Euthyphr. 3 b; so wird τὸ πεποιημένον dem πεφυκός, das künstlich Gemachte, Erdichtete dem von Natur Daseienden entgegengsft, Rep. X, 601 d u. öfter; τὸ ποιούμενον καὶ γιγνόμενον, Phil. 26 e. — Dah. auch annehmen, einen Fall setzen, ἐν ἑκάστῃ ψυχῇ ποιήσωμεν περιστερεῶνά τινα παντοδαπῶν ὀρνίθων, Plat. Theaet. 197 d; πεποιήσθω δή, ib. e; ποιῶ δ' ὑμᾶς ἥκειν, Xen. An. 5, 7, 9; vgl. καὶ δὴ σφεας ποιέω ἴσους ἐκείνοισι εἶναι Her. 7, 186, u. 184. Uebh. — g) bedeutet es eine fortgesetzte Handlung od. Thätigkeit, ohne Rücksicht auf das Verfertigen, also mehr dem πράσσειν entsprechend, handeln, thätig, wirksam sein. So Hom. κακόν, ἀγαθόν u. κακά, ἀγαθὰ ποιεῖν, schlecht, gut handeln, Schlechtes oder Gutes thun, ἄριστα πεποίηται, die trefflichsten Thaten sind gethan; πολλὰ χρηστὰ περὶ τὴν πόλιν, Ar. Equ. 808; Σπαρτιητικὰ ποιέειν, spartanisch handeln, sich wie ein Spartaner benehmen, Her. 5, 40; Aesch. vrbdt τοὺς δ' ἓν τε ποιεῖν, τοὺς δὲ μή τε δρᾷν λέγων, Ch. 546; dem παθεῖν entgegengsft, Her. 7, 11, wie Plat. τὰ ποιοῦντα im Ggsz von πάσχοντα, Theaet. 159 a; Dem. vrbdt ὅτι πράξεις ταῦτα καὶ ποιήσεις, 19, 102. — Bes. ein Gebot ausrichten, seine Pflicht thun, τὸ προσταχθέν, Soph. Phil. 998; τί δῆτ' ἄφαυρῷ φωτὶ προστάσσεις ποιεῖν, O. C. 1022; εἰσόμεσθα ἃ χρὴ ποιεῖν, 1041; ἐβουλεύοντο, ὅ τι χρὴ αὐτοὺς ποιῆσαι, Plat. Conv. 190 c; οὐ μὴν ἀνδάνοντά μοι ποιεῖς, Eur. Alc. 1111; τὰ δέοντα, Xen. Cyr. 5, 1, 29; οὐδέν, Nichts ausrichten, 3, 3, 31; oft οὗτος τί ποιεῖς; was thust, machst du? Aesch. Suppl. 889; Ar. Nub. 723 u. öfter; Plat. εὖ ἐποίησας ἀναμνήσας με, du hast recht daran gethan, daß du mich erinnertest, gut, daß du mich erinnertest, Phaed. 60 c; Theaet. 185 e. Auch von leblosen Dingen, οὕτως αὐτὸ ποιήσει, es wird von selbst wirken, Phaed. 117 b; u. so Sp. vom Wirken der Arzneien, φάρμακον ποιεῖ, die Arznei schlägt an; damit vergleiche man ποιεῖ τοῦτο πρός τι, dies dient, ist ge-

Digitized by Google

schickt wozu, ἡ εὖνοια τῶν ἀνθρώπων ἐποίει μᾶλλον ἐς τοὺς Λακεδαιμονίους, Thuc. 2, 8, sie neigte sich mehr zu den Lacedämoniern, hielt es mehr mit ihnen, wie lat. facere cum aliquo; vgl. Arr. An. 2, 2, 5; App. B. C. 1, 82; ἄν σοι ποιῇ, wenn es dir dient, Arr. Epict.; — ποιήσω ταῦτα πεντήκοντα μνᾶς, ich werde dies rechnen zu funfzig Minen, Dem. 27, 37, u. öfter Sp.; λόγος ἀργύριον τῷ λέγοντι ποιήσων, der Geld einbringen soll, Dem. 10, 76; — ποιεῖν τινα ἐπὶ φυλακήν, Einen in die Wache thun, setzen, Thuc. 3, 3 u. Sp.; ποιεῖν εἴσω, hineinthun, bringen, ἔξω, hinausthun, wegschaffen, wegthun, bes. Sp. (s. auch oben a); — ποιεῖν τι, Etwas thun, das man näher zu bezeichnen sich schämt, bes. euphemistisch von Liebeswerken; — πολὺν χρόνον ποιῆσαι, viel Zeit darauf verwenden, oder machen, daß die Zeit lang wird, viel Zeit vergeht, vgl. οὐδ' ἐποίησαν χρόνον οὐδένα Dem. 19, 163; ἐν ταύτῃ πεποίηκα πολὺν χρόνον, Nicarch. 35 (XI, 330); vgl. Jac. A. P. p. 710. — Bei den Attikern dient es auch im zweiten Gliede eines Satzes, um die Wiederholung desselben Verbums zu vermeiden, so daß ποιέω nur den allgemeinen Begriff eines transitiven Verbums ausdrückt u. seine nähere Bestimmung aus dem vorigen Satzgliede empfängt, vgl. Thuc. 5, 70 u. Her. 5, 97. — 2) Med. eigtl. für sich machen, in den oben angeführten Bdtgn des Activs; οἰκία ποιήσασθαι, sich Häuser machen, bauen, Il. 12, 168; πέπλον, ὃν ᾧ αὐτὴ ποιήσατο καὶ κάμε χερσίν, 5, 735, vgl. 8, 2. 386. 16, 171. 18, 371 Od. 5, 251. 259. 21, 71, u. sonst; eben so καλιὰς ποιεῖσθαι, sich Nester bauen, Hes. O. 505, πάντ' ἄρμενα ποιήσασθαι, 409, δεῖπνον ποιεῖσθαι, sich das Mahl bereiten, 211; dah. τὸν βίον, sich herbeischaffen, Thuc. 1, 5, wie ἀπὸ γεωργίας τὸν βίον ποιεῖσθαι, davon leben, Xen. Oec. 6, 11; θυμὸν ποιήσασθαι, sich Muth machen, d. i. Muth fassen, Francke Callin. p. 184; κλέος ποιεῖται αὐτῇ, sie erwirbt, bereitet sich selbst Ruhm, Od. 2, 126, wie δόξαν Pol. 32, 11, 8, u. oft; ἐπί τινι, 35, 4, 8; συνθήκας σφίσι αὐτοῖσι ποιέσθαι, Her. 6, 42, λήϊν, 1, 161; Σαμίους ἐς τὸ συμμαχικόν, in ihr Bündniß, 9, 106; ἴσως ἂν σε ποιησαίμην μαθητήν, vielleicht möchte ich dich zu meinem Schüler machen, Plat. Crat. 428 b; φίλον, sich zum Freunde machen, Xen. An. 5, 5, 22; ἡμᾶς φίλους πεποίησαι, Cyr. 5, 3, 10; vgl. Hes. O. 709. 715; γαμβρόν, Th. 818; ποιεῖσθαί τινα ἀκοιτιν, ἀκοίτην, sich ein Weib zur Gattinn, einen Mann zum Gatten machen, nehmen, wählen, Il. 3, 409. 9, 397 Od. 5, 120. 7, 66; Hes. Th. 921. 946. 999; ποιεῖσθαί τινα υἱόν, sich Einen zum Sohne machen, d. i. ihn an Sohnes Statt annehmen, adoptiren, Il. 9, 495; eben so θυγατέρα ποιήσασθαί μιν, Her. 4, 180; auch θετὸν υἱὸν ποιεῖσθαι, 6, 57; sehr gew. bei den Attikern, Plat. Legg. XI, 923 c ff.; παῖδα, Xen. Cyr. 4, 6, 2; τὸν ἐμὲ ποιησάμενον, Is. 7, 5 u. öfter; u. pass., εἴ τις καὶ ἄλλος ἐποιήθη ὑπό τινος, wenn auch ein anderer von Einem adoptirt ist, 2, 1; selten vom Zeugen leiblicher Kinder, wie Xen. Cyr. 5, 3, 19; Luc. sacrif. 5; Sp. so auch im act., bes. Plut.; — τὸν θεὸν ποιούμενος ἀρωγόν, Soph. O. C. 1287. — So auch ὑπ' ἐαυτῷ ποιεῖσθαι, unter sich bringen, sich unterwerfen, Her. 1, 201. 5, 103. 7, 157; ὑφ' ἑαυτοὺς ποιεῖσθαι, Plat. Rep. I, 348 d, u. oft bei Folgdn; — ἑωυτοῦ ποιεῖσθαί τι, Etwas zu dem Seinigen machen, sich Etwas aneignen, Her. 1, 109. — Wofür halten, annehmen, schätzen, συμφορὰν ποιεῖσθαί τι, eigtl. sich Etwas (in seiner Vorstellung) zur göttlichen Schickung machen, es für eine Schickung nehmen, Her. 6, 61. 80. Vgl. τοὺμὸν ἐν σμικρῷ μέρει ποιούμενος, gering achtend, Soph. Phil. 496; καὶ μὴ θεοὺς τιμῶντες εἶτα τοὺς θεοὺς μοῖραν ποιεῖσθαι μηδαμῶς, O. C. 279; μέγα ποιεύμενος ταῦτα, Her. 3, 42 u. oft, sich nach eigener Beurtheilung Etwas groß machen, d. i. es hochachten, schätzen, vgl. 8, 3. 9, 111; auch μεγάλα ποιεῖσθαί τι, 1, 119; Xen. Cyr. 5, 3, 19; οὐκέτι ἀνάσχετον ἐποιοῦντο, Her. 1, 118, wie Sp., z. B. Plut. Sert. 5; οὐκ ὅσιον ποιεύμενος, Her. 2, 86; δεινὸν ποιεῖσθαί τι, Etwas für schrecklich halten, Thuc. 6, 60; auch act., 5, 42, wie Her. 2, 121, 5. 7, 1, d. i. es sehr übel aufnehmen, wie aegre ferre; ἔρμαιον τοῦτο ποιούμενος, Etwas als einen guten Fund ansehen, Plat. Gorg. 489 c u. Sp., s. Bast ep. cr. p. 120; auch εὕρημά τι ποιεῖσθαι, Xen. An. 2, 3, 18; Philostr. — Häufig auch so mit Präpositionen, bes. περὶ πολλοῦ, πλείονος, πλείστου ποιεῖσθαι, hoch, höher, am höchsten halten, schätzen, Her. 1, 73. 6, 104. 7, 181. 8, 40 u. überall bei den Attikern; περὶ παντός, ὀλίγου, περὶ ἐλαχίστου, Is. 1, 21 u. dgl.; auch mit andern Präpositionen, δι' οὐδενὸς ποιεῖσθαι, Etwas für Nichts achten, οὐκ ἐν ἐλαφρῷ ἐποιεύμην, Her. 1, 118, ich achtete es nicht für leicht, wie auch ἐν μεγάλῳ, ἐν ὀλίγῳ, ἐν ὁμοίῳ, Etwas für groß, gering, gleich achten, z. B. 7, 138 (vgl. τοὺμὸν ἐν σμικρῷ μέρει ποιούμενος Soph. Phil. 496); παρὰ φαῦλον ποιεῖσθαι, Etwas für schlecht halten; ἐν ἀσείῃ ποιεῖσθαί τι, Etwas in Sicherheit glauben, 9, 42; ἐν νόμῳ ποιεῖσθαί τι, Etwas in der Art oder zur Sitte haben, 1, 131; ἐν αἰσχύνῃ ποιεῖσθαί τι, sich Etwas zur Schande anrechnen; auch τὸν κοινὸν πόλεμον ἴδιον κίνδυνον, Isocr. 4, 86; wo überall eine Subjectivität der Schätzung od. Beurtheilung ausgedrückt wird. — Zuweilen hat das med. auch die Bedeutung sich machen lassen, Her. 2, 135 Xen. An. 5, 3, 5 u. sonst. — Am häufigsten ist nach Hom. das med. in Verbindung mit subst. zur Umschreibung eines Verbums. Diese sehr gewöhnlichen Ausdrücke sind bei den entsprechenden subst. angegeben, doch mögen hier einige der gewöhnlichsten zusammengestellt werden: ἄγερσιν ποιεῖσθαι = ἀγείρειν, Her. 7, 5; ἄμιλλαν π. = ἀμιλλᾶσθαι, Isocr. 5, 85; ἀναβολὴν π. = ἀναβάλλειν, Is. 6, 13; Her. u. A.; ἀποδημίαν, Din. 1, 81; ἀπόκρισιν π. = ἀποκρίνεσθαι, Plat. Legg. X, 897 e; ἀπολογίαν, Lyc. 63; ἀπόφασιν, Din. 2, 1; ἀποχώρησιν, Lycurg. 96; ἀρὰς ποιεῖσθαι = ἀρᾶσθαι, Isocr. 4, 157; ἀρχήν, 15; βλασφημίας εἴς τινα, Aesch. 1, 167; βοηθείας τινὶ π. = βοηθεῖν, Isocr. 4, 125; βουλὴν π. = βουλεύεσθαι, Her. 6, 101. 8, 40, wie συμβουλήν, Plat. Prot. 313 b; διαθήκας, Is. 1, 10; διαλλαγὰς π., Eur. Phoen. 519, wie σύμβασιν, Suppl. 739; οὐ δόσιν ἀλλ' ἐμπορίαν π., Isocr. 2, 1; διατριβάς 3, 1; vgl. σκῆψιν, πρόσχημα, σπουδὴν π., Her. 5, 30. 7, 157. 8, 21; εἰσαγγελίαν, Lycurg. 30; ἐξέτασιν, 28 u. sonst oft; ἐπίδειξιν, 102; ἐνέδραν, Thuc. 3, 90; ἔπαινον, Aesch. 1, 169; ἐπιμέλειαν, Plat. Rep. VIII, 556 c, oft; ἐπιγαμίας, Xen. Cyr. 1, 5, 3; θαῦμα π. = θαυμάζειν, Her. 1, 68; θήραν π. = θηρᾶν, Xen. An.

Digitized by Google

5, 3, 10; ἱκτείας τινὶ π. = ἱκετεύειν, Isocr. 4, 54; καταφυγὰς π., Eur. Or. 566; κατηγόρημα π. = κατηγορεῖν, Dem. 24, 19, wie κατηγορίαν, Lycurg. 11; καταφυγάς, Eur. Or. 566; κινδύνους π., Isocr. 3, 24; πρός τινα, 4, 173; κοίτον π. = κεῖσθαι, Her. 7, 17; κρίσεις, Isocr. 4, 40 Lycurg. 12; λήθην π. = λανθάνεσθαι, Her. 1, 127; λόγους π. = λέγειν, Isocr. 4, 12, Plut. u. A.; μάχας π. = μάχεσθαι, Soph. El. 294; μνείαν περί τινος, Aesch. 1, 160, wie μνήμην π., = μιμνήσκειν, Pol. 1, 20, 8 u. A.; νομήν, Luc. Prom. 2; ὁδόν, ὁδοιπορίην π. = ὁδοιπορεῖν, Her. 2, 29. 7, 110. 112. 121; ὁμολογίας, Pol. 3, 29; ὀργὴν π. = ὀργίζεσθαι, Her. 3, 25. 7, 105, Thuc. 4, 124, wie Eur. Med. 909 u. A.; περιήγησιν, Luc. Char. 27; παραλογισμούς, Lycurg. 31; πλόον π. = πλεῖν, Her. 6, 95; πρόνοιαν π., Isocr. 4, 2, τινός, ib. 136, wie Luc. Nigr. 26 u. A.; πλεονεξίας π. = πλεονεκτεῖν, Isocr. 4, 17; πορείαν π. = πορεύεσθαι, Xen. Cyr. 5, 2, 31, Pol. 1, 7, 20; στρατηΐην π. = στρατεύεσθαι, Her. 1, 171; στρατείας, Isocr. 4, 34. 117; συμμαχίαν, 4, 128; τιμωρίαν, ib. 182; ὑποσχέσεις, ib. 14; ὠφελίας ἐκ τινος, ib. 173. — Anders -δ' ἀγγέλου, διὰ χρηστηρίων π., = ἀγγέλλειν, χρηστηριάζεσθαι, Her. 6, 4. 8, 134. S. auch ἐκποιῶν.

Dor. ist ποιέν = ποιεῖν; Sp., bes. alexandrinisch, ἐποιοῦσαν = ἐποίησαν, z. B. LXX.

Bei den attischen Dichtern, bes. den Komikern ist die erste Sylbe häufig kurz gebraucht, was auch spätere Epiker zuweilen nachahmten; hieraus folgerten schon alte Gramm., wie E. M. p. 679, 24, eine eigenthümlich attische Form ποῶ, der nur ι wieder eingeschoben sei, wo der Vers eine lange Sylbe erforderte, u. dem sind Neuere gefolgt, vgl. Koen Greg. Cor. p. 75 Schweigh. Ath. XI p. 472 a. XIV, 649 b Dind. comm. Aristoph. T. VI p. 602 Buttm. Ausf. gr. Gramm. II p. 384; man führt dafür das lat. pŏesis, pŏeta an; gegen diese Schreibung erklärt sich aber schon Schol. Ar. Plut. 14, und da sich die ähnliche Verkürzung auch in οἷος, τοῖος, γεραιός u. ä. findet, ohne daß man das ι wegläßt, so wird auch ποῶ beizubehalten, und die Verkürzung der ersten Sylbe, die in der Sprache des gemeinen Lebens gewöhnlich gewesen zu sein scheint, nur im Lesen bemerklich zu machen sein.

ποίη, ἡ, ion. = πόα, Gras, Kraut, Hom. u. Hes., die beide, so wie Her. nur diese ionische Form brauchen; κεκορημένος ποίης, Od. 18, 371 Il. 14, 347.

ποιη-βόρος, grasfressend, Sp., die auch das Verbum ποιηβορέω, Gras fressen, haben.

ποιήεις, εσσα, εν, grasig, grasreich, kräuterreich; Ἄλιαρτος, Il. 2, 503; Ἰρή, 9, 150; νάπεα ποιήεντα, Soph. O. C. 156 u. Hes., grasgrün.

ποιη-λόγος, p. = ποιολόγος.

ποίημα, τό, jedes Gemachte, Gethane, bah. Werk, Machwerk, Arbeit; zuerst bei Her., 2, 135. 4, 5. 7, 84, der es durchweg nur von Metallarbeiten braucht; u. so noch Sp., wie Luc., ἀργύρεα, de Dea Syr. 49. Bei Plat. Handlung, Thätigkeit, Egsz von πάθημα, Soph. 248 b, wie Rep. IV, 437 b u. öfter; von den Arbeiten des Dädalus, Men. 97 e. — Bes. Gedicht, Lys. 221 d, περὶ τῶν ποιημάτων ὧν πεποίηκας Phaed. 60 c, u. oft; u. so gew. bei Folgdn; auch ποιήματα, von den einzelnen Versen, Schäf. D. Hal. C. V. p. 30. 257; übh. Schriftwerk, Buch, Plut. u. a. Sp.

ποιηματικός, zum Gedichte gehörig, dichterisch, poetisch, Plut. Symp. 9, 14, 3 u. a. Sp.

ποιημάτιον, τό, dim. von ποίημα, Sp., wie Luc. Philopatr. 13 Plut. Cic. 2.

ποιηματο-γράφος, Gedichte schreibend, Sp.

ποιηματο-κόπος, = Vorigem, Hesych.

ποιητός, = ποιήσεις; Eur. Cycl. 61; βοτάνα, 45; νάπος, Bacch. 1046.

ποίησις, ἡ, das Machen, Verfertigen; Her. 3, 22; νεῶν, Thuc. 3, 2; ἀλφίτων, Plat. Epin. 975 b; das Hervorbringen, Bilden, Schaffen, ἡ μίμησις ποίησίς τίς ἐστιν εἰδώλων, Soph. 265 b; ἔνια ἔργα ποιήσεως, 266 d; u. allgemein, ὥστε καὶ αἱ ὑπὸ πάσαις ταῖς τέχναις ἐργασίαι ποιήσεις εἰσί, Conv. 205 c; Sp.; τῇ παρ' ὑμῶν ποιήσει πολίτης, Bürger durch euer dazu Machen, Dem. Lpt. 30, vgl. Wolf ib. p. 250; auch Adoption, zum Sohne Machen, Is. 2, 2 u. öfter. — Bes. das Dichten, die Dichtkunst, Poesie; Her. 2, 82; τῶν διθυράμβων, τραγῳδίας, Plat. Gorg. 502 a b, ἐπῶν, Rep. III, 394 c; κατά τε ᾠδὰς καὶ κατὰ τὴν ἄλλην μίμησιν, Phaedr. 245 a, u. öfter; auch das Gedicht selbst, λέγεις ἐν τῇ ποιήσει, Tim. 20 e; Thuc. 1, 10; besonders ein größeres Dichterwerk, dessen einzelne Theile ποιήματα heißen; vgl. Francke Callin. p. 191.

ποιητέον, adj. verb. von ποιέω, man muß machen, thun, Her. 1, 191 Plat. conv. 217 a u. sonst.

ποιητής, ὁ, wer Etwas macht, hervorbringt, schafft, Verfertiger; κλίνης, Plat. Rep. X, 597 d; τῶν πρὸς τοὺς πολεμίους μηχανημάτων, Erfinder, Xen. Cyr. 1, 6, 38; auch μάχης, Plat. Alex. 60; mit u. ohne νόμου, Gesetzgeber, Plat. Rep. 415 b; Schöpfer, τὸν ποιητὴν καὶ πατέρα τοῦδε τοῦ παντός, Tim. 28 c. — Bes. der Dichter, späterer Ausdruck statt des früheren ἀοιδός, erst nach Hesiod. u. Pind. entstanden, als man schon angefangen hatte, Tonkunst u. eigentliche Dichtkunst von einander zu trennen, vgl. Wolf Proleg. p. XLII, 9; so von Homer, Her. 2, 53 u. oft bei Folgdn; vom Alcäus, Her. 5, 95; ποιητὴν ἢ λόγων συγγραφέα, Plat. Phaedr. 278 e; λόγων auch von Rednern, Euthyd. 305 b Phaedr. 234 e; übh. Schriftsteller, Sp.

ποιητίζω, Dichter sein, dichten, Gloss.

ποιητικεύομαι, = Vorigem; Schol. Arat. Phaen. 136; Eust.; von Poll. 4, 17 verworfen; vgl. Lobeck Phryn. p. 764.

ποιητικός, zum Machen, Hervorbringen, Schaffen gehörig, vermögend, geschickt dazu; Plat. Soph. 265 b erkl. ποιητικὴν πᾶσαν ἔφαμεν εἶναι δύναμιν, ἥτις ἂν αἰτία γίγνηται τοῖς μὴ πρότερον οὖσιν ὕστερον γίγνεσθαι; c. gen., z. B. defin. 411 d, δύναμις ποιητικὴ τῆς ἀνθρώπου εὐδαιμονίας; so φρενῶν, ὑγιείας, geschickt den Verstand zu bilden, Gesundheit zu bewirken, Arist. top. 6, 10; Ammian. 21 (XI, 156); oft Plut. — Bes. aber zum Dichten oder zur Dichtkunst gehörig, dichterisch, poetisch; oft von Menschen, οὐ γάρ εἰμι ποιητικός, Plat. Rep. III, 393 d; ποιηταὶ ἐγίγνοντο φύσει μὲν ποιητικοί, Legg. III, 700 d; ποιητικοὺς ἅμα καὶ μουσικοὺς ἀνδρας παραλαβόντας, VII, 802 b, u. öfter; Ὅμηρον ποιητικώτατον εἶναι, Rep. X, 607 a; ἡ ποιητική, sc. τέχνη, die Dichtkunst, und übh. jede Kunst, die ein äußerliches, in die Sinne fallendes Produkt hervorbringt (ἔργον αὐτῶν πεποιημένον

Digitized by Google

ἰδεῖν ἐστιν, D. L. 3, 84, im Ggsh der πρακτικαὶ τέχναι, wie die Staatskunst, von denen er sagt οὐκ ἐστιν ἰδεῖν οὐδὲν θεατὸν αὐτῶν πεποιημένον, ἀλλὰ πράττουσί τι); so Gorg. 502 d u. öfter, wie Arist. u. Folgde; ὀνόματα, Plat. Phaedr. 257 a; ὄργανα, Arist. polit. 1, 3; Plut. u. a. Sp. — Adv. ποιητικῶς, Dem. 61, 2, nach Weise der Dichter; ᾄσεται ποιητικῶς τὸ δίκαιον, ὃ εἴη, Plat. Rep. I, 332 b; Folgde.

ποιητο-διδάσκαλος, ὁ, Lehrmeister eines Dichters, E. M. p. 428, 19.

ποιητός, gemacht, verfertigt; oft bei Hom., bes. von Wohnungen und Waffen, wie οἱ δὲ κατ' αὐτὰς ποιητὰς ἐξέχυντο πύλας, Il. 12, 470; κύκλος, κυνέη, δόμος, θάλαμος u. ä., wo man es = εὖ ποιητός, wohl, künstlich gemacht, auffzufassen pflegt; auch τέγεος πύκα ποιητοῖο, Od. 1, 333; Sp.; τὸ ποιητόν, das Gemachte, Arist. eth. 6, 2; — παῖς, ein angenommener, adoptirter Sohn, der zum Sohne gemacht, nicht geboren iſt, εἴτε γεννητὸς ὢν εἴτε ποιητός, Plat. Legg. XI, 923 e, oft bei den Rednern; auch ὁ ποιητὸς πατήρ, Adoptivvater, Lys. 13, 91; πολῖται, die mit dem Bürgerrechte beſchenkt ſind, nicht geborene Bürger, Arist. pol. 3, 1. — Uebh. ſelbſt gemacht, erſonnen, erdichtet, ψεύσταν δὲ ποιητὸν συνέπαξε λόγον, Pind. N. 5, 29.

ποιήτρια, ἡ, fem. zu ποιητής, beſ. Dichterinn; Luc. encom. musc. 11; Ath. XIII, 600 f; Plut. u. a. Sp.

ποιητρίς, ίδος, ἡ, = Vorigem (?).

ποιη-τρόφος, Gras, Kräuter nährend; Opp. Cyn. 1, 460 ſteht ποιοτρόφος.

ποιη-φαγία, Gras, Kräuter freſſen, Her. 3, 25. 100.

ποιη-φάγος, Gras, Kräuter freſſend, Max. Tyr. S. Lob. Phryn. p. 643.

ποικάζω, f. ξ. für πυκάζω, Hesych.

ποικιλαίνω, = ποικίλλω, Music.

ποικιλ-ανθής, ές, buntblumig, von oder mit bunten Blumen, buntfarbig, Clem. Al. u. a. Sp., die vielleicht auch ποικιλανθὶς geſagt haben.

ποικιλ-αμοιβία, ἡ, = ἡ ποικιλέμων, Schol. Aesch. Prom. 24.

ποικιλ-είμων, bunt gekleidet, in buntem Kleide, übh. buntfarbig, νέξ, Aesch. Prom. 24.

ποικιλ-ήνωρ, rothbunt, rothgefleckt, geſprenkelt, Arist. bei Ath. VII, 327 f.

ποικιλεύς, ὁ, = ποικιλτής, Alexis bei Poll. 7, 35.

ποικιλ-ήνιος, dor. ποικιλάνιος, mit bunten, bunt verzierten Zügeln, Pind. P. 2, 8.

ποικιλία, ἡ, das Buntſein durch Schnitz- oder Bildwerk, Stickerei; dah. übh. die Verzierung, auch Mannichfaltigkeit; στιλβειν ἐν τῇ τῶν ἄλλων χρωμάτων ποικιλίᾳ, Plat. Phaed. 110 d; τῇ περὶ τὸν οὐρανὸν ποικιλίᾳ, Rep. VII, 529 d; ὄψεων, III, 404 d; λύρας, Legg. VII, 812 d. Plat. verbindet ὑφαντικὴ καὶ ποικιλία (Stickerei) καὶ οἰκοδομία, Rep. III, 401 a (vgl. ποικιλία τοῦ ῥαφιδευτοῦ, LXX.); καὶ ζωγραφία, II, 373 a; γραφαὶ καὶ ποικιλίαι, Xen. Mem. 3, 8, 10; ποικιλίας κοσμεῖν λόγον, Isocr. 5, 27; u. ſo vom Schmucke der Rede übertr., gew. in tadelndem Sinne, Dem. 29, 1 u. Sp.; auch übertr., Geiſtesgewandtheit, Schlauheit, Pol. 24, 2, 2. — Mannichfaltigkeit, Wechſel, πραγμάτων, Pol. 9, 22, 10.

ποικιλίας, ὁ, ein Fiſch, Ath. VIII, 331 e.

ποικίλις, ἡ, Name eines bunten Vogels, wie Stieglitz, Arist. H. A. 9, 1.

ποικίλλω, bunt machen, färben, malen, ſticken oder weben; Eur. Hec. 470, vgl. I. T. 224; Δυδία μίτρα πεποικιλμένα, Pind. N. 8, 14; überh. von aller künſtlichen Arbeit, bunt, mannichfaltig verzieren, künſtlich darſtellen, χορόν, einen Reigen künſtlich in Erz abbilden, Il. 18, 590; ἀναθήματα ποικίλλουσι γραφίες, Empedocl. 82; πᾶσιν ἥδεσι πεποικιλμένη πολιτεία, ὥςπερ ἱμάτιον ποικίλον πᾶσιν ἀνθεσι πεποικιλμένον, Plat. Rep. VIII, 557 c, u. öfter; malen, II, 378 c Crat. 394 a; übh. mannichfach machen, verſchiedene Arten unterſcheiden, ποικίλλει εἴδη δυςκολίας καὶ δυςθυμίας παντοδαπά, Plat. Tim. 87 a, u. öfter; — beſ. auch von der Rede, ſie durch Abwechſelung ſchmücken, Schaef. zu D. Hal. C. V. p. 258; Pind. P. 9, 77; μίξει ἀγαθὸν καὶ κακὸν βίον, Plut. Mar. 23. — Aber auch beſ. im Sprechen gewiſſermaßen die Farbe wechſeln, liſtig ſprechen, künſtliche Winkelzüge machen, im Ggſ. von ἐλευθέρως εἰπεῖν, Plat. Conv. 218 c, vgl. Legg. IX, 863 c; u. ſo Soph. Trach. 1111, οὐδὲν ξυνίημ' ὧν σὺ ποικίλλεις πάλαι; vgl. Σπάρτη πεποικίλται τρόπους, Eur. Suppl. 199; und von liſtigem, heimtückiſchem Handeln, ἄγρια βουλεύματα, Maneth. 2, 325.

ποίκιλμα, τό, alles Buntgemachte, in Malerei, Stickerei oder Weberei, und dieſe Verzierungen ſelbſt, beſ. bunte, künſtliche Weberei oder Stickerei, Il. 6, 289 Od. 15, 107; πολλὰς βαφὰς φθείρουσα τοῦ ποικίλματος, Aesch. Ch. 1008; Plat. Hipp. mai. 298 a verbindet ποικίλματα καὶ ζωγραφήματα καὶ πλάσματα; ὁ πέπλος μεστὸς τῶν τοιούτων ποικιλμάτων, Euthyphr. 6 c; auch τὰ ἐν τῷ οὐρανῷ ποικίλματα, von den Sternbildern, Rep. VII, 529 c; übh. Mannichfaltigkeit, Verſchiedenheit, Tim. 67 a u. Sp., wie Plut.

ποικιλμός, ὁ, = ποίκισις, ποικιλία, Plut. non posse 3.

ποικιλό-βοτρυς, bunttraubig, von der ſich allmälig färbenden Traube, οἰνάς, Nonn. D. 5, 279.

ποικιλό-βουλος, von mannichfaltigen, ſchlauen Rathſchlägen; Prometheus, Hes. Th. 521; Odyſſeus, Ep. ad. 492 (Plan. 300).

ποικιλό-γηρυς, dor. ποικιλόγαρυς, mannigfach tönend, von mannichfaltigem Klange, φόρμιγξ, Pind. Ol. 3, 8. Vgl. ποικιλόδειρος.

ποικιλό-γλωσσος, mit mannichfacher Stimme, Sp.

ποικιλό-γραμμος, mit bunten Linien, Arist. bei Ath. VII, 327 f, διὰ τὸ μελαίναις γραμμαῖς πεποικίλθαι.

ποικιλο-γράφος, 1) mit bunten, mannichfachen Farben ſchreibend, malend (?). — 2) Mannichfaltiges ſchreibend, Diog. L. 5, 85.

ποικιλό-δακρυς, mit manchen Thränen, Nonn. D. 10, 45 u. öfter.

ποικιλό-δαρος, mit buntem Halſe, mit ſchillernder Kehle; Beiwort der Nachtigall Hes. O. 205, wo es aber auch vom Geſange verſtanden werden kann, mit mannichfach tönender Kehle, u. Ruhnk. ποικιλόγηρυς vermuthet; ἔχις, Anyte 23 (App. 6).

ποικιλό-δερμος, mit buntem Felle, Sp.

ποικιλο-δίμων, = Vorigem, Eur. I. A. 226.

ποικιλο-δίνης, ὁ, = Folgdm, Opp. Hal. 1, 676.

Digitized by Google

ποικιλό-δινος, sich mannichfach im Kreise drehend, mannichfache Kreise machend (?).

ποικιλό-δικρος, mit buntem, buntverziertem Wagen, od. solchen Wagenpferden; Orak. bei Poll. 7, 112; Ath. XIII, 568 d.

ποικιλό-δωρος, Mannichfaltiges schenkend, an mancherlei Gaben reich, Nonn.

ποικιλο-εργός, mit bunter, mannichfaltiger Arbeit, Paul. Sil. ecphr. 376 ambo 262.

ποικιλό-θριξ, mit buntem Haare; *νεβρός*, Eur. Alc. 583; auch *ποικιλοτρίχων οἰωνῶν*, Plut. adv. stoic. 19.

ποικιλό-θρονος, auf buntem, mannichfach verziertem Sitze thronend, Sappho 1, 1, *Ἀφροδίτη*.

ποικιλό-θρους, mit mannichfaltigen Stimmen, Tönen, *οἰωνοί*, p. bei Plut. de amore prolis 4.

ποικιλό-καυλος, mit buntem Stiele, Stengel, Theophr.

ποικιλο-λεμωνῖτις, v. l. für *ποικιλεμωνῖτις*.

ποικιλο-μήτης, *ὁ*, voll mannichfaltiger, schlauer Rathschläge, gewandter Klugheit; Hom., Beiwort des Odysseus, Od., voc. *ποικιλομῆτα* 13, 293; des Zeus, H. h. Ap. 323, und des Hermes, h. Merc. 155.

ποικιλό-μητις, = Vorigem, *ποικιλομήτιδος ἄτας*, Soph. frg. 319.

ποικιλο-μήχανος, voll mannichfaltiger Schliche, Künste, verschlagen, listig, *Ἔρως*, Ep. ad. 213 (App. 302).

ποικιλο-μορφία, *ἡ*, mannichfaltige Gestalt, Gestaltung, Sp.

ποικιλό-μορφος, von bunter, mannichfaltiger Gestalt, buntfarbig, Ar. Plut. 530 u. Sp.

ποικιλο-μῦθος, voll mannichfaltiger Rede, Erzählung, beredt, geschwätzig, Orph. H. 12, 5 u. a. sp. D., wie Sosipat. 3 (Diosc. v, 56), *χελή*.

ποικιλό-νους, = *ποικιλόφρων*, Schol. Ar. Thesm. 469.

ποικιλό-νωτος, mit buntem, schillerndem Rücken; *ὄφις*, Pind. P. 4, 249; *δράκων*, Eur. I. T. 1245; sp. D., wie Nonn. D. 19, 24.

ποικιλο-πράγμων, mancherlei unternehmend, Synes.

ποικιλό-πτερος, mit bunten Flügeln, Federn; Eur. Hipp. 1270; *μέλος*, vom Schwan, Pratin. bei Ath. XIV, 617 d.

ποικιλό-πωλος, mit bunten Rossen, Hesych.

ποικίλος, bunt, buntfarbig, gesprenkelt; *παρδαλέη*, Il. 10, 30; *κιθῶνες*, Her. 7, 61; *λίθος*, 2, 127; *ἐν ποικίλαισι νεβρίσι*, Eur. Bacch. 249; bei Xen. An. 5, 4, 32, dem *ἀνθέμιον ἐστιγμένος* entsprechend, tättowirt; bes. bunt, mannichfach verziert, mit kunstreicher Arbeit, sowohl von Erzarbeit als von Stickerei, *πέπλος*, Il. 5, 735. 8, 386; *ῥῶρηξ*, 16, 134, *τεύχεα*, 3, 327 u. öfter, *σάκος* 10, 149, *κλισμός*, Od. 1, 132, *θρόνοι*, Il. 22, 441; Pind. auch von kunstvollem Gesange, *ὕμνοι*, Ol. 6, 87 N. 5, 42; so *ποικίλον κιθαρίζων*, N. 4, 14; *ποικίλα ἐσθήματα*, Aesch. Pers. 836; *τὰ ποικίλα*, bunte Teppiche, Ag. 900. 910; vgl. *ποικίλα ἐνδύς*, bunte Kleider, Luc. Tim. 27; *ζυγά*, *ἁρμόσματα*, Eur. Bacch. 1054 Hel. 418; auch *λαλήματα*, Andr. 938; *ἱμάτιον*, Plat. Rep. VIII, 557 c; *ποικίλη*, *χρώμασι διειλημμένη*, Phaed. 110 b; *ἡ ποικίλη*, mit u. ohne *στοά*, die von Polygnotus mit Wandgemälden geschmückte Halle, z. B. Dem. 45, 17. — Mannichfaltig, verschiedenartig; *ποικίλον τί ἐστι τὸ ἀγαθὸν καὶ παντοδαπόν*, Plat. Prot. 334 b, vgl. Rep. VIII, 559 d; *καὶ παναρμόνιοι λόγοι*, Phaedr. 277 c; Gegs. *ἁπλοῦν*, Theaet. 146 d; bes. auch = schwer einzusehen, verwickelt, schwierig, von Orakeln, Her. 7, 111; *νόμος*, im Gegs. von *νεῆσαι ῥᾴδιος*, Plat. Conv. 182 b; vgl. noch *οὐ γάρ τι φαύλης μέτοχόν ἐστι τέχνης τὸ νῦν ζητούμενον, ἀλλ' εὖ μάλα ποικίλης*, Soph. 223 c; auch *εἰπεῖν παρὰ τὴν ἐκείνου σοφίαν ἕτερόν τι ποικιλώτερον*, Phaedr. 236 b; vgl. Xen. Mem. 2, 3, 10. — Uebertr. auf den Geist, verschiedene Gestalten annehmend, gewandt, listig; Prometheus, Hes. Th. 511, wie Aesch. Prom. 308; *βουλεύματα*, Pind. N. 5, 28; auch *ψεύδεα*, Ol. 1, 29; vgl. Soph. O. C. 766 Trach. 411; *εἰδέναι τι ποικίλον*, Eur. Med. 300; vgl. *ποικίλος ἀνήρ* Ar. Equ. 755; auch *λόγοι*, *εὖ διεζητημένοι*, Th. 439; u. so verbindet Plat. *ἁλώπεκα κερδαλέαν καὶ ποικίλην*, Rep. II, 365 c; Dem. *οὐδὲν ποικίλον οὐδὲ σοφόν*, 9, 37; Sp., *ἀνήρ*, Pol. 8, 18, 4, gew. im schlimmen Sinne. Auch = veränderlich, *καὶ εὐμετάβολος*, Arist. eth. 1, 10; sprichw. *ποικιλώτερος Πρωτέως*, Luc. sacrif. 5. — Daher *καιροὶ ἐπισφαλεῖς καὶ ποικίλοι*, Pol. 18, 36, 6, zweifelhaft, schwierig; *ἐλπίδος*, 14, 1, 5 u. öfter. — Adv., *ποικίλως καὶ ἀγεννῶς χρῆσθαι τοῖς πράγμασιν*, Pol. 4, 30, 7; *ποικίλως ἔχειν*, verschieden sein, Xen. Mem. 2, 6, 21.

ποικιλο-σάνδαλος, dol. *ποικιλοσάμβαλος*, mit bunten Sandalen, bunt beschuht, Anacr. bei Ath. XIII, 596 c, nach Dind. Emend.

ποικιλό-στερνος, mit bunter Brust, vll. etfl. *ποικιλόβουλος*.

ποικιλό-στικτος, bunt gefleckt, gesprenkelt, Ath. VII, 305 c.

ποικιλό-στολος, bunt gekleidet, übh. von buntem Aeußern, *ναῦς*, Soph. Phil. 343, wobei einige Ausleger an das hom. *μελτοπάφιος*, andere an *εὐσσέλμος*, *πολύζυγος* u. d. denken, Eust. aber etkl. *πολλοῖς χρώμασι ποικιλλόμενον*.

ποικιλό-στομος, mit buntem Munde, Schnabel, übertr. = *ποικιλόμυθος*.

ποικιλο-τεχνής, *ές*, auf mannichfaltige Art oder durch Mannichfaltigkeit ergötzend, Antp. Th. 28 (IX, 517).

ποικιλό-τευκτος, bunt, künstlich verfertigt, mit mannichfaltiger Kunst gearbeitet, *δίσκος πύβων*, Agath. 72 (IV, 482).

ποικιλο-τέχνης, *ὁ*, der mannichfach Kunstreiche; Tryphiod. 536 nennt so die Bienen.

ποικιλό-τραυλος, auf mannichfaltige Art stammelnd, singend, von Vögeln, *μέλη κόσσυφοι ἠχεῦσιν*, Theocr. 4 (IX, 437).

ποικιλο-φόρμιγξ, von mannichfachen Tönen der Phorminx, kunstvoll begleitet, Pind. Ol. 4, 2.

ποικιλο-φρονία, ein *ποικιλόφρων* sein, Schol. Ar. Thesm. 441.

ποικιλό-φρων, voll mannichfacher Gedanken, Rathschläge, verschlagen, listig, schlau, sinnreich; Eur. Hec. 30; v. l. für *ποικιλόφρονος*, Sappho 1, 1.

ποικιλό-φωνος, von mannichfacher, kunstreicher Stimme, mannichfach singend, tönend; Ath. VI, 258 a; = *ποικιλόμυθος*, Schol. Pind. Ol. 3, 11.

ποικιλό-χροος, ion. *-χρους*, buntfarbig, von buntem Leibe, von bunter Haut, acc. *ποικιλόχροα* Arist. bei Ath. VII, 319 c.

ποικιλό-χρωμος, = Vorigem (?).

Digitized by Google

ποικιλό-χρως, ωτος, = ποικιλόχροος.

ποικιλόω, bunt machen, künstlich, mannichfaltig verzieren, Aesch. frg. 300.

ποικιλσις, ἡ, = ποικιλία, Plat. Legg. V, 747 a.

ποικιλτής, ὁ, der bunt machende, mannichfaltig, kunstreich verzierende, bes. der bunte, gestickte Kleider machende, der Sticker; ἀνήρ, Aesch. 1, 97; Plut. Pericl. 13 u. a. Sp., wie LXX.

ποικιλτικός, zum Sticker, zum Sticken gehörig, dazu geschickt; ἡ ποικιλτική, sc. τέχνη, Stickerkunst, Stickerei, Sp., wie D. Hal. C. V. 3 C. — Adv., Poll. 7, 34.

ποικιλτός, bunt gemacht, gemalt, gewebt, gestickt, Longin. 43, 2.

ποικίλτρια, ἡ, fem. zu ποικιλτής, bes. Stickerinn, Strab. XVII.

ποικιλ-φδός, von mannichfaltigem Gesange; von verworrenem, räthselhaftem, verfänglichem Gesange, wie die Sphinx, Soph. O. R. 130.

ποιμαίνω (ποιμάνατε 1 Petr. 5, 3), weiden, hüten, auf die Weide treiben, vom Hirten; μῆλα, Od. 9, 188; ἄρνας, Hes. Th. 23; πρόβατα, Ap. Rh. 2, 1004; Eur. Cycl. 26, wie in Prosa, τὰ πρόβατα, Plat. Rep. I, 345 c, u. Sp.; auch absolut, Hirt sein, ποιμαίνειν ἐπ' ἤσσοσιν, Il. 6, 25. 11, 106; Lys. 20, 11; καὶ βουκολεῖν, Plat. Legg. VII, 805 e. — Das pass. von den Heerden, weiden, Il. 11, 245, Eur. Alc. 581, wie auch in Prosa, z. B. Dem. 47, 52. — Uebh. nähren, hegen, pflegen; ἐλέτην, Aesch. Eum. 91; ζωὰς ἄωτον, Pind. I. 4, 12; mit θεραπεύειν verbunden, Plat. Lys. 209 a; auch von Leidenschaften, wie ἄρσενα θεσμόν, Ep. ad. 9 (XII, 99); aber ἵρωτα Theocr. 11, 80 ist = fallere amorem, sich durch allerlei Zeitvertreib über den Schmerz der Liebe hinwegtäuschen. — Umherschweifen, umherirren, πᾶς πεποίμανται τόπος, jede Gegend ist durchschweift worden, Aesch. Eum. 240; u. med., οὕτε καὶ ἀτρεκέων ποιμαίνεται ἔθνος ὀνείρων Mosch. 2, 5, u. einzeln bei a. Sp.

ποιμάν, ὁ, dor. statt ποιμήν, Theocr. 1, 7.

ποιμανδρία, ἡ, ein ländliches Gefäß, Melkeimer, Lyc. 826.

ποιμανές, ὁ, = ποιμήν, zw.

ποιμανέω, = ποιμαίνω, Suid. u. Paroemiogr., πρὶν καὶ λύκος ὄϊν ποιμανέσαι.

ποιμάνιον, τό, die geweidete Heerde, die von Fürsten, Feldherren geführte u. gelenkte Menschenmenge, die Heerschaar, Aesch. Pers. 74.

ποιμαντέον, adj. verb. von ποιμαίνω, zu weiden, hüten, Theogn. 689.

ποιμαντήρ, ὁ, = ποιμήν, Soph. frg. 379.

ποιμαντικός, zum Weiden gehörig, geschickt, ἡ ποιμαντική, sc. τέχνη, die Weidekunst, Kunst od. Geschicklichkeit der Hirten, Sp.

ποιμάντωρ, ὁ, = ποιμαντήρ, ποιμήν (?).

ποιμάνωρ, ὁ, = ποιμάντωρ, ποιμήν, Hirt, Völkerhirt, Heerführer, Aesch. Pers. 237, τίς δὲ ποιμάνωρ ἔπεστι κἀπισδεσπόζει στρατοῦ. Einige erkl. es als Zusammensetzung aus ποιμαίνω u. ἀνήρ, Männer weidend, was aber gegen die Analogie verstößt; es ist wahrscheinlich unmittelbar von ποιμαίνω abgeleitet.

ποιμασία, ἡ, das Weiden, Hüten, Philo.

ποιμενικός, hirtlich, zum Hirten od. Hirtenleben gehörig; ἡ ποιμενική, die Hirtenkunst, Plat. Rep. I, 345 d; ein Hirtenleben führend, Sp.

ποιμένιον, τό, poet. statt ποίμνιον, Opp. Cyn. 3, 264. 4, 269.

ποιμένιος, seltnere poet. Form statt ποιμενικός; Col. 109; νάπαι, Ep. ad. 647 (VII, 717); δόναξ, Alc. 12 (Plan. 226); Jac. A. P. p. 866.

ποιμήν, ένος, ὁ (mit πατέομαι, pasco, πόα zusammenhangend), der Hirt, insbesondere der Schäfer; Hom. u. Hes.; als Ggstz von ἄναξ Od. 4, 87; übh. Lenker, Gebieter der Menschen, bes. ποιμὴν λαῶν, bei Hom. u. Hes. häufiges Beiwort der Fürsten, Hirt der Leute; ναῶν ποιμένες, Aesch. Suppl. 748, der es auch vom Sturme gebraucht, „der Treiber", Ag. 643; ὄχων, Eur. Suppl. 696; λόχων, Valck. Phoen. 1146; Soph. Ai. 353, von Fürsten, wo der Schol. es durch ποιμαίνων, θάλπων erklären will. In Prosa herrscht die eigtl. Bdtg vor, ποιμὴν καὶ βουκόλος, Plat. Legg. V, 735 a; Polit. 275 b; τῶν ἀρχόντων ὥσπερ ποιμένων πόλεως, Rep. IV, 440 d; Plut. u. a. Sp.

ποιμνάτιος, zur Heerde gehörig.

ποίμνη, ἡ, Heerde von weidendem Vieh, bes. Schaafheerde; Od. 9, 122; Hes. Th. 466; Tragg., wie Aesch. Prom. 656; Soph. Ai. 230 u. öfter, wie Eur.; Her. 1, 126 u. sonst; ὥσπερ λύκος ἐπὶ ποίμνην τὴν ἴον, Plat. Rep. III, 415 e; Dem. 47, 52 u. Folgde; von einem einzelnen Stücke Vieh Eur. El. 627. — Uebh. Menge, von den Erinnyen Aesch. Eum. 188.

ποίμνηθεν, adv., von der Heerde, aus der Heerde, Ap. Rh. 2, 492.

ποιμνήϊος, ion. statt des ungebr. ποιμνεῖος, zum Hirten, zur Heerde gehörig, von der Heerde; σταθμός, σηκός, Il. 2, 470 Hes. op. 789.

ποιμνήτης, f. l. für ποιμνίτης bei Eur.

ποιμνικός, = ποιμενικός, LXX.

ποίμνιον, τό, syn. statt ποιμένιον, = ποίμνη, 1) weidende Heerde, bes. Schaafheerde; Soph. O. R. 761. 1028; Eur. Rhes. 270 u. öfter; Her. 2, 2. 3, 65; Plat. Rep. III, 416 a u. öfter; auch ποίμνια καὶ πρόβατα, Legg. III, 694 e. — 2) einzelnes Stück Heerdenvieh, Schaef. Long. p. 327. 369.

ποιμνίτης, ὁ, = ποιμενικός; κύων, Hirtenhund, Poll. 7, 185; ὑμέναιος, ländliches Hochzeitslied, Ael. H. A. 12, 44 aus Eur. Alc. 580.

ποιμνο-τρόφος, Heerden ernährend, Sp.

ποινάζω, = ποινάω, sehr zw., Lob. Phryn. p. 204.

ποινάλιος, strafend, rächend; Sp., wie σελίς Paul. Sil. 24 (V, 254), βέλος Aristaen. 1, 10.

ποινάτωρ, ορος, ὁ, Strafer, Rächer, Verfolger, Aesch. Ag. 1254 Eur. El. 23.

ποινάω, strafen, rächen, verfolgen, med. sich rächen, an Einem, τινά, ποινασόμεσθα Eur. Iph. T. 1399.

ποινή, ἡ (vgl. Pein, poena, nach der gew. Ableitung von ΦΕΝ, φόνος), eigtl. Lösegeld für eine Blutschuld, womit man den Verwandten des Erschlagenen den Mord sühnt od. sich von sonst einem Verbrechen u. der dafür zu fürchtenden Rache loskauft, Rache wegen eines Getödteten, die ursprünglich in Gegenmord besteht, Blutrache; od. wegen einer andern Schuld; übh. Sühne, Ersatz, Genugthuung; c. gen. der Person, Τρωϊ Ζεὺς δῶχ' υἱος ποινήν, Il. 5, 266, für den geraubten Ganymedes; ἐνείκεον εἵνεκα ποινῆς ἀνδρὸς ἀποφθιμένου, Il. 18, 498; τίς τε πασιγνήτοιο φονῆος ποινὴν ἢ οὐ παιδὸς ἐδέξατο τεθνηῶτος, 9, 633, es nimmt Einer auch für den erschlagenen Bruder

Digitized by Google

od. Sohn das Blut- od. Lösegeld (u. steht von dem durch die Blutrache geforderten Tode des Mörders ab); so auch ποινὴ δ' οὔτις παιδὸς ἐγίγνετο τεθνηῶτος, 13, 659; vgl. 14, 483. 16, 398. 17, 207, u. sonst; so nimmt Achilles 12 Jünglinge, ποινὴν Πατρόκλοιο θανόντος, 21, 28, um sie zu tödten; Κύκλωψ ἀπετίσατο ποινὴν ἰφθίμων ἑτάρων, Od. 23, 312; Hes. O. 371. 377; ποινὰς ἔτισαν, Pind. Ol. 2, 64; δυςθρόου φωνᾶς ποινά τις πρὸς θεῶν, P. 4, 63, wo es „Befreiung" übersetzt werden kann; oft Tragg.; Soph. El. 554; ποινὰς δοὺς ἀντιπάλους, Eur. I. T. 446; Troad. 360; τοιάσδε ποινὰς ἀμπλακημάτων τίνω, Aesch. Prom. 112; ποινὰ γὰρ ἐπίστασι, Eum. 514; κακαῖσι ποιναῖς ταῖσδέ μ' ἐξημείψατο, Prom. 223, u. öfter; vgl. Eum. 236; auch in gutem Sinne, Belohnung, λέξωμεν ἐπ' Ἀργείοις εὐχὰς ἀγαθὰς ἀγαθῶν ποινάς, 621, wie Pind. κελαδήσαι ποινὰν τεθριππων, P. 1, 58; ποινὰν λαχόντ' ἐξαίρετον, N. 1, 70. — In Prosa: ἀνελέσθαι ποινὴν τῆς Αἰσώπου ψυχῆς, Buße nehmen für das Leben des Aesop, seinen Tod rächen, Her. 2, 134; ποινὴν τίσαι ἔέρξῃ τῶν κηρύκων ἀπολομένων, die Sühne für den Mord der Herolde entrichten, 7, 134; selten im Attischen, τίνων ποινὰς ὧν ὑμᾶς ἐπεχείρησεν ἀδικεῖν Xen. Cyr. 6, 1, 11, ἡ ποινὴ τῆς ἁμαρτίας εἰς ἡμᾶς ἀναχωρεῖ Antiph. 2 α 3; einzeln bei Sp., wie Plut. u. Luc. — Personificirt sind αἱ Ποιναί die Rache- od. Strafgöttinnen, die wie die Erinnys und Dike begangene Frevel bestrafen.

ποιν-ηλασία, ἡ, Verfolgung durch die Rachegöttinnen, von ihnen ausgehende Qual u. Pein; auch Eintreibung der verhängten Strafe, Sp.

ποιν-ηλατέομαι, von den Rachegöttinnen verfolgt, gequält werden; ὑπ' Ἐρινύων, Plut. de fluv. 23, 1; Schol. Lycophr. 271; im act. wie eine Rachegöttinn verfolgen u. quälen, S. Emp. adv. eth. 117.

ποιν-ηλάτης, ὁ, u. **ποινηλάτις**, ἡ, Rächer, Rächerinn, Sp.

ποιν-ήλατος, von den Rachegöttinnen getrieben, gequält, Suid.

ποίνημα, τό, Buße, Rache, Strafe, Hesych. wahrscheinlich falsch ποίνωμα.

ποινήτειρα, ἡ, fem. zum Folgdn, Tzetz. P. H. 35.

ποινητήρ, ῆρος, ὁ, Rächer, Strafer, Verfolger, Opp. Hal. 2, 421.

ποινήτης, ὁ, fem. ποινῆτις, = ποίνιμος; Ἐρινύς Ant. Sid. 78 (VII, 745).

ποινήτωρ, ορος, ὁ, = ποινητήρ, Nonn. S. ποινάτωρ.

ποίνιμος, rächend, strafend; Δίκη, Ἐρινύς, Soph. Trach. 808 Ai. 843; οἷς θεὸς ποίνιμα πάθεα πασεῖν πόροι, El. 203; vergeltend, χάρις, Pind. P. 2, 17; Διθυραμβονίη, Ep. ad. 465 (IX, 157); auch in späterer Prosa, δαίμονες, Plut. qu. Rom. 51.

ποινο-ποιός, Rache, Strafe bereitend, vollziehend, αἱ ποινοποιοί, die Rachegöttinnen, Luc. Philopatr. 23.

ποινο ργός, ὁ, Vollzieher der Strafe, Io. Lyd. de magistr. 3, 60.

ποιο-λογέω, Gras, Kraut, auch Aehren lesen, sammeln, Theocr. 3, 32, Schol. erkl. σταχυολογεῖν.

ποιο-λόγος, Gras, Kraut lesend, sammelnd, fressend, Arist. bei Ath. IX, 397 b.

ποιο-νόμος, 1) Gras, Kräuter weidend, verzehrend, Aesch. Ag. 1142. — 2) ποιόνομος, mit grasigen, kräuterreichen Wiesen, τόπος, Aesch. Suppl. 49.

ποῖος, ποία, ποῖον, in ion. Prosa **κοῖος**, κοίη, κοῖον (vgl. ΠΟΣ), wie beschaffen? welch einer? was für einer? das lat. qualis? bei Hom. häufig ποῖόν σε ἔπος φύγεν ἕρκος ὀδόντων, u. ποῖον τὸν μῦθον ἔειπες, was sprachst du da für ein Wort, gew. mit dem Nebenbegriffe staunender Entrüstung, mehr Ausruf als eigtl. Frage; auch ποῖον ἔειπες, Il. 13, 824 u. sonst, wie ποῖον ἔρεξας, 23, 570; ποίης δ' ἐξ εὐχεται εἶναι γαίης, Od. 1, 406; ποίαν γαῖαν, Pind. P. 4, 97; ποίαις τύχαις, N. 1, 61; ποίῳ τρόπῳ, Aesch. Prom. 765; ποίῳ μόρῳ δὲ τούσδε φῆς ὀλωλέναι; Pers. 438, u. öfter; ἔστιν δὲ ποῖον τοῦπος; Soph. O. R. 89; Eur., Ar. u. in Prosa; mit dem Artikel, τὸν ποῖον; Soph. Phil. 1213; τὸ ποῖον; τὰ ποῖα; O. R. 120 Trach. 78; auch τὰ ποῖα ταῦτα; O. R. 291 u. öfter; vgl. Porf. Eur. Phoen. 719. 892; Elmsl. Ar. Ach. 418. 974 Nubb. 1270; Plat. Theaet. 147 d Soph. 220 e u. öfter, wie τὰ ποῖα δὴ λέγεις; Phil. 13 d; auch τὰ ποῖα δὴ ταῦτα λέγεις; Phaed. 81 e; ὑπὲρ τοῦ ποίου τινὸς δεδιέναι, 78 b; oft mit τίς, was für einer, wie ποῖόν τινα οἴει καρπὸν θερίζειν; Phaedr. 260 c. — Gehäuft, ποίαν χρὴ ποίῳ ἀνδρὶ συνοῦσαν ὡς ἀρίστους παῖδας τίκτειν, Theaet. 149 d. — Auch in indirecter Frage, καὶ σὸν διδάξω πατέρα, ποῖα χρὴ λέγειν, Aesch. Suppl. 514; Folgende. — Wie οἷος c. inf. vrbdn, ποῖοί κ' εἶεν Ὀδυσῆϊ ἀμυνέμεν, Od. 21, 195, s. οἷος. — [Erst sehr späte Dichter brauchen die letzte Sylbe des fem. zuweilen kurz, also ποῖα, s. Jac. A. P. LXV. — Die erste Sylbe wird aber auch bei att. Dichtern nicht selten kurz gebraucht.]

ποιός, Indefinitum zum Vor., von einer gewissen Beschaffenheit, Eigenschaft, so u. so beschaffen; εὐκοῦν καὶ ποιόν τινα αὐτὸν τὸν λόγον εἶναι δεῖ, Plat. Soph. 262 e; τῶν δὲ ποιῶν τινῶν ποιὰ ἄττα, Rep. IV, 438 e; Arist. eth. 1, 9 u. sonst, u. Folgde.

ποιότης, ητος, ἡ, Beschaffenheit, Eigenschaft, qualitas; Plat. Theaet. 182 a; Arist. eth. Nic. 10, 3, 1 im plur.; Sp., wie S. Emp.; Plut. adv. Col. 5; vgl. Lob. Phryn. p. 350.

ποιο-τρόφος, = ποιητρόφος, Opp. Cyn. 1, 460.

ποιο-φάγος, = ποιηφάγος, Opp. Cyn. 2, 613.

ποιόω, mit einer gewissen Beschaffenheit, Eigenschaft versehen, so und so machen, qualificiren, τινά od. τί; Arist., Theophr.; οὔτε μακρὰ ἐστιν οὔτε βραχέα πρὶν ἀπὸ προσῳδίας ποιωθῆναι, S. Emp. adv. gramm. 108.

ποιπνός, ὁ, der Dienst, Hesych.

ποιπνύω, eigtl. schnaufen, vor Hast, Eile außer Athem kommen, dah. übh. eilen, sich rühren und tummeln, eifrig, geschäftig sein, sich angelegen sein, sauer werden lassen; Il. 8, 219. 14, 155 Od. 3, 430; bes. von der athemlosen Eile des Dieners, Il. 1, 600. 18, 421; dah. mit Emsigkeit, geschäftig aufwarten, 24, 475; δῶμα κορῆσατε ποιπνύσασαι, eilig fegt das Haus, Od. 20, 149; sp. D., wie Ap. Rh. 4, 1398 Qu. Sm. 11, 322. 13, 352. — Selten transs., mit Eifer bedienen, sorgfältig hegen, in Ehren halten, ποιπνύων ἐμὰν χάριν, Pind. P. 10, 64. — Es scheint nicht mit πονέω, sondern mit πνέω, πέπνυμαι zusammenzuhangen, eigtl. vor Anstrengung u. Eile keuchen, schnaufen, vgl. Buttm. Lexil. 1 p. 176. —

Digitized by Google

[ῡ ist im praes., wenn die folgende Sylbe kurz ist, kurz, wenn sie lang ist, lang; in allen andern tempp. lang.]

ποιφύζην, adv., schnaubend, zischend, Nic. Ther. 371.

ποίφυγμα, τό, das Geschnaubte, ein unter Schnauben herausgestoßenes Schreck- od. Drohwort, Aesch. Spt. 262, u. einzeln bei sp. D.; Hesych. erkl. auch *σχῆμα ὀρχηστικόν*.

ποίφυξις, ἡ, das Blasen, Schnauben, zorniges, drohendes Schnauben u. Anfahren (?).

ποιφύσσω (scheint durch Reduplication aus *φυσάω* entstanden), blasen, schnauben; Nic. Th. 179 (wo der Schol. *ποιφύζειν* hat u. es sowohl *πνεῖν* erkl., aus Euphor. *ζεφύρου μέγα ποιφύξαντος*, als *ἐκφοβεῖν*, aus Sophron *παιδικὰ ποιφύζεις*, vgl. Ath. VII, 324 e); vgl. Anyte 12 (VII, 215); transf., anblasen, anfachen, eine Glut durch Blasen erregen, Lycophr. 198; übertr., anschnauben, bedrohen, in Schrecken setzen, s. Sophr. a. a. O.

ποι-ώδης, ες, gras- od. krautartig, voll Gras, Unkraut, grasig, Sp.

ποιωτικός, eine Beschaffenheit, Eigenschaft gebend od. habend, Sp., im Ggstz von *ἄποιος*.

πόκα u. **ποκά**, dor. statt *πότε* u. *ποτέ*, u. eben so durch die ganze verwandte Reihe: *ὅκα*, *ὁπόκα*, *ὁππόκα*, *ἄλλοκα*.

ποκάζω, = *ποκίζω*, Suid. v. *πεκτέω*.

ποκάριον, τό, dim. von *πόκος*, kleines Häuflein geschorener Wolle, kleiner Preis, Hippiatr.

ποκάς, ή, 1) wollig, Wolle tragend (?). — 2) Wolle, Haar, im plur., Ar. Thesm. 567, Hesych. erkl. *τρίχες, ἀπὸ τοῦ πέκεσθαι*.

πόκος u. **πώκη**, ἡ, s. *πόκος*.

ποκίζω, = *πέκω*, Wolle scheeren, kämmen, med. *ποκίζεσθαί τι*, Etwas für sich, zu eignem Gebrauche scheeren, *τρίχας ἐποκίζατο* Theocr. 5, 26, Schol. *ἐκείρων*.

ποκο-ειδής, ές, geschorener, unbearbeiteter Wolle ähnlich, übh. von unverarbeitetem, rohem Ansehen, *ἔννοσις*, Longin. 12, 5.

πόκος, ὁ, 1) die geschorne, aber noch nicht verarbeitete Schaafwolle, das Vließ, Il. 12, 451; auch die einzelne Flocke, Soph. Trach. 675. — 2) die Schaafschur, Wollschur. — Die Form *εἰς ὄνου πόκας* Ar. Ran. 186, sprichwörtl., zur Eselsschur, d. i. ins Land des Nichts, welche Form auf einen nom. plur. *αἱ πόκες* od. *πόκαι*, die beide sonst nicht vorkommen, zurückzuführen ist, also als ein heteroklitischer acc. plur. zu *πόκος* zu betrachten; bei Zenob. 5, 38 steht übrigens in ähnl. Bdtg *ὄνου πόκους ζητεῖς, ἐπὶ τῶν ἀνηπόστατα ζητούντων*, vgl. die not. daselbst.

ποκόω, mit Wolle bedecken, umgeben, *λεπτῇ ἄχνῃ πεποκωμένον μῆλον*, mit feinem, wolligem Flaum, Philp. 20 (VI, 102).

πολείες, ep. plur. von *πολύς*, w. m. s.

πολείδιον, τό, dim. von *πόλις*, E. M. 147, 16; u. so schreibt Kramer Strab. 8, 3, 15. 9, 2, 32 u. sonst.

πολεμᾶ-δόκος, dor. statt *πολεμηδόκος*, *ὅπλα*, Pind. P. 10, 64.

πολεμ-άρχαιος, dem *πολέμαρχος* gehörig; *στοά*, Ath. V, 210 b; *τὸ π.*, seine Wohnung, Xen. Hell. 5, 4, 5; Pol. 4, 79, 5.

πολεμ-αρχέω, den Krieg anfangen, anführen, bes. *πολέμαρχος* sein; Her. 6, 109; Xen. Hell. 5, 2, 25; Pol. 4, 18, 4; Plut. Pelop. 7.

πολεμ-άρχης, ὁ, = *πολέμαρχος*.

πολεμ-αρχία, ἡ, Amt od. Würde des *πολέμαρχος*, Sp., wie Polem. 1, 18.

πολεμ-αρχικός, ή, όν, = *πολεμάρχειος*, Phot. bibl.

πολέμ-αρχος, ὁ, 1) der Anführer im Kriege, Feldherr; *Ἀχαιῶν πολέμ. ἀνήρ*, Aesch. Ch. 1068; Spt. 810. — In Sparta der Vorsteher, Anführer einer *μόρα*, Her. 7, 173; also = *μοραγός*, Thuc. 5, 66 Xen. Hell. 4, 4, 7. 5, 8. — 2) in Athen einer der 9 Archonten, der dritte, der ursprünglich im Kriege Oberfeldherr, im Frieden Kriegsminister war und über die Rechtshändel mit und zwischen den Fremden und *μέτοικοι* als Richter zu entscheiden hatte, Her. 6, 109 u. Folgde. — In ätolischen Städten eine Art Polizeibehörde, Pol. 4, 18, 2.

πολεμᾶ-τόκος, dor. = *πολεμητόκος*.

πολέμεος, s. *πολεμήϊος*.

πολεμέω, Krieg führen, kriegen; absolut, im Ggstz von *εἰρήνην ἄγειν*, Thuc. 5, 76 u. Folgde; *ἀπὸ τῶν ἵππων*, Plat. Prot. 350 a; auch *πόλεμόν τινα πολεμεῖν*, Rep. VIII, 551 d; pass., *οὗτος ὁ πόλεμος οὕτως ἐπολεμήθη*, Menex. 243 e; *τὰ περὶ Πύλον ἐπολεμεῖτο*, Thuc. 4, 23; *τοὺς πλείστους πολέμους πεπολεμηκυῖα*, Plut. Timol. 2; — mit Einem, *τινί*, die gewöhnl. Vrbdg bei Her., Thuc. u. Folgdn; auch zuweilen *ἐπί τινα*, Xen. Anab. 3, 1, 5 u. auch 1, 3, 4 die richtige Lesart; *πρός τινα*, Plat. Legg. III, 686 b; Isocr. 4, 69; vgl. Thuc. 1, 141. — Mit einem accus., *τινά*, bekriegen, feindselig behandeln, Sp., wie Pol. 1, 15, 10 Plut. Sull. 3 u. sonst; pass., *ἦγον τὴν εἰρήνην ἄσμενος, ἐκ πολλοῦ πολεμούμενος*, Dem. 18, 43, der vrbdt *αὐτὸς μὲν πολεμεῖν ὑμῖν, ὑφ' ὑμῶν δὲ μὴ πολεμεῖσθαι*, 9, 9; *εἰ ἀμφοτέρωθεν πολεμοῖντο*, Xen. Hell. 7, 4, 20; das fut. *πολεμήσομαι* in pass. Sinne steht Thuc. 1, 68. 3, 43. — Häufig wird es auch von Wortstreitigkeiten, selbst über einen wissenschaftlichen Gegenstand gebraucht, wie Xen. Cyr. 1, 3, 12; vgl. Plut. Thes. 10; a. Sp.

πολεμη-δόκος, dor. *πολεμαδόκος*, den Krieg, Streit auf-, annehmend, den Kampf bestehend, Pind. P. 10, 13; bes. übh. kriegerisch, *Ἀθηναία*, Antp. Th. 19 (IX, 59).

πολεμήϊος, ion. statt des ungebr. *πολέμειος*, kriegerisch; oft bei Hom., bes. in der Il., immer in der Vrbdg *πολεμήϊα ἔργα*, 2, 338; *τεύχεα*, Hes. sc. 238. Auch Her. 5, 111, *τὰ πολεμήϊα δόκιμος*.

πολεμησείω, desider. von *πολεμέω*, ich möchte gern Krieg, sehne mich nach Krieg, mich gelüstet nach Krieg, Thuc. 1, 33.

πολεμητήριον, τό, der Ort, von dem der Feldherr ausrückt u. seine kriegerischen Unternehmungen eröffnet, wie *ὁρμητήριον*, Pol. 4, 71, 2.

πολεμητικός, kriegerisch, Sp., zw.

πολεμη-τόκος, dor. *πολεμᾱτόκος*, Krieg erzeugend, gebärend, bringend, Nonn. D. 4, 136 u. öfter; aber mit verändertem Tone, *πολεμήτοκος*, zum Kriege erzeugt, geboren, kriegerisch, Orph. H. 31, 10.

πολεμήτωρ, *ορος*, poet., kriegerisch, Opp. Cyn. 3, 204 u. einzeln bei a. sp. D.

πολεμία, ἡ, s. *πολέμιος* 3.

πολεμίζω, ep. auch *πτολεμίζω*, fut. *πολεμίσω*, dor. u. ep. *πολεμίξω*, poet. = *πολεμέω*, Krieg führen, kämpfen, fechten; *εἶσεκα Τρωσὶν πολεμίζω*, gegen die Troer, Il. 19, 325, u. öfter; *πό-*

Digitized by Google

λεμον, 2, 121; auch ἄντα τινός u. ἐναντίβιόν τινος, 8, 428. 20, 85. 21, 477; aber μετά τινι iſt = mit Einem verbündet, unter, 9, 352; τάξῳ πολεμίζων, Pind. Ol. 9, 34; I. 1, 50 u. einzeln bei folgdn Dichtern. — Selten tranſ., bekriegen, ὀῆτερος πολεμίζων, Il. 18, 258; u. pass., παιδὶ λογρῷ πολεμιζομένῳ μήτηρ ἐπαμύνει, Opp. Cyn. 3, 209.

πολεμικός, zum Kriege geſchickt, kriegeriſch; ἀνήρ, Plat. Rep. VII, 522 e; θεός, Crat. 407 d; σκευή, Legg. XII, 947 c; μηχαναί, XI, 922 a; ἀγῶνες, Thuc. 2, 43; τὰ πολεμικά, Kriegsangelegenheiten, Kriegsweſen, Thuc. 2, 39. 89; ἀγαθὸν ἄνδρα τὰ πολεμικά, Plat. Conv. 174 c; Xen. An. 3, 1, 38 u. öfter (aber auch = feindlich, im Ggſtz von φιλικά, Xen. Mem. 2, 6, 21); ἐμπειρία, Pol. 10, 8, 5 u. ſonſt; ἡ πολεμική, sc. τέχνη, die Kriegskunſt, Plat. Prot. 322 b; vgl. Polit. 305 b; D. L. 3, 100; Xen. An. 2, 6, 1. 6. 7 unterſcheidet es von φιλοπόλεμος; er vrbdt auch ἀνέκρογε πολεμικόν, 7, 3, 33, ein Kriegsgeſchrei; vgl. Pol. 3, 96, 2, τὸ πολεμικὸν σημαίνειν, classicum canere, u. öfter; bei Ath. XIV, 618 c eine Flötenweiſe. — Adv., πολεμικῶς ἔχειν πρός τινα, Xen. Cyr. 5, 2, 25 Mem. 2, 6, 18 u. A.

πολέμιος, auch 2 Endgn, den Krieg betreffend, kriegeriſch, beſ. feindlich; Pind. κάματος, P. 2, 19, ἄνδρες, I, 80; feindlich, πολεμία χερί, N. 4, 55; τινός, P. 1, 15; δόρυ, Aesch. Spt. 398; πολεμίας ἐπ' ἀσπίδος, 541; auch χθών, Feindesland, 570; οἱ πολέμιοι, die Feinde, 259; ἄνδρα πολέμιον ἐχθρόν τε, Soph. Phil. 1286; ἐν γῇ πολεμίᾳ, Ai. 806; Teukr nennt ſich τὸν ἐκ δορὸς γεγῶτα πολεμίου νόθον, den Sohn des Kriegs, der kriegserbeuteten Sklavinn, 992; ἔργα, alles zum Kriege Gehörige, Kriegsweſen, Kriegskunſt, Her. 3, 4. 5, 78. 111; entgegengeſetzt, widerſtreitend, 7, 47. 48; u. ſo auch ſonſt von Sachen, τὸ ἥλαιον ταῖς θριξὶν πολεμιώτατον, Plat. Prot. 334 b. — Als subst. der Feind, Her. 1, 78. 79; feindſelig, εἰ πολέμιος ὥσπερ λύκος ἐπὶ ποίμνην τοῖς ἵπποι, Plat. Rep. III, 415 e; τὸν πολέμιον καὶ ἐναντιωσόμενον, Soph. 252 c; κόποι καὶ ὕπνοι μαθήμασι πολέμιοι, Rep. VII, 537 b (u. ſo gew. c. dat., einzeln auch c. gen., wie τῆς ἑαυτῶν πολεμίας χώρας, Xen. An. 4, 7, 19); Ggſtz φίλιος, Conv. 221 b; Xen. u. Folgde; beſ. ἡ πολεμία, sc. γῆ, Feindesland, Xen. An. 4, 7, 20 u. öfter, wie Pol. u. Sp.

πολεμιστήρ, ῆρος, ὁ, = πολεμιστής (?).

πολεμιστήριος, auch 2 Endgn, dem Krieger eigen, gehörig; ἵπποι, ἅρματα, Her. 1, 192. 5, 113; auch τὰ πολεμιστήρια, Zurüſtungen zum Kriege, Plat. Critia. 119 b; Xen. Cyr. 8, 8, 26; beſ. sc. ἅρματα, Kampf-, Streitwagen, 6, 1, 29. 7, 1, 47; ἑλέφαντες, Arist. H. A. 9, 1; Plut. Cleom. 35; ſo hieß auch ein Kampfſpiel, Ar. Nubb. 28.

πολεμιστής, ὁ, Krieger, Kämpfer, Streiter; Hom. beſ. in der Il.; verbunden αἰχμητὴν τ' ἔμεναι καὶ θαρσαλέον πολεμιστήν 5, 602; voc. πολεμιστά 16, 492; Pind. N. 4, 27 I. 4, 28; einzeln bei Sp.

πολεμίστρια, ἡ, fem. von πολεμιστήρ, Kriegerinn, Aesch. Ch. 418.

πολεμιστρίς, ίδος, ἡ, = Vorigem, ναῦς, Tzetz.

πολεμο-δόκος, = πολεμηδόκος (?).

πολεμο-κλόνος, Kriegsgetöſe erregend, poet. bei D. Hal. C. V. p. 107.

πολεμό-κλονος, ſich kriegeriſch tummelnd, Batr. 4. 267.

πολεμό-κραντος, den Krieg entſcheidend, vollendend, τέλος, Aesch. Spt. 146.

πολεμο-λᾶμ-αχαϊκός, kriegslamachaiſch, komiſches Wort bei Ar. Ach. 1082, aus πόλεμος, Λάμαχος u. Ἀχαϊκός zuſammengeſetzt.

πολεμόνδε, adv. von πόλεμος, in den Krieg, Kampf, Hom., beſ. in der Il.

πολεμο-ποιέω, Krieg erregen, verfeinden; Xen. Hell. 5, 2, 30; Philochor. beim Schol. Ar. Pax 470; Plut. Oth. 3 u. A.

πολεμο-ποιός, Krieg, Feindſeligkeiten erregend, auch verfeindend, zu Feinden machend; Arist. pol. 5, 11, Plut. Popl. 21 u. a. Sp.

πόλεμος, ὁ (πέλομαι, verwandt iſt pello, bellum, eigtl. Getümmel), Kriegsgetümmel, Schlacht, übh. Krieg, Kampf; oft bei Hom., der auch die Form πτόλεμος braucht; bei ihm herrſcht, wie bei Hes. die Bdtg Schlacht, bei den Spätern, beſ. bei den Att., die Bdtg Krieg im vollen Sinne des Wortes vor; Hom. vrbdt αἰεὶ γάρ τοι ἔρις τε φίλη, πόλεμοί τε μάχαι τε, Il. 1, 177, wie ἄϋτήν τε πτόλεμόν τε, 492 u. öfter; auch καὶ φύλοπις, 18, 242; στείχειν εἰς πόλεμον φθισήνορα, 2, 833; οὐ πολέμοιο δυσηχέος ἐμνώοντο, 686, wie ἔξῆγεν πολέμοιο δυσηχέος 13, 535; πολύδακρυς Ἀχαιῶν, 3, 165, Krieg mit den Achäern, wie ἀνδρῶν, mit Männern, 24, 8 Od. 13, 91; εἶπε πολέμου καὶ δηϊοτῆτος, Il. 5, 348, u. öfter; τεύχεσιν ἐς πόλεμον θωρήσσετο δακρυόεντα, 8, 388, u. oft ὁμοίως; ἐπί τε πτόλεμος τέτατό σφιν ἄγριος, 17, 736; τόσση γὰρ ἔρις πολέμοιο δέδηεν, ib. 253; auch ὁπότε νείκος ὀρώρηται πολέμοιο, 13, 271; πολέμοιο γέφυρα, ſ. dieſes; Pind. vrbdt μάχαις πολέμου, Ol. 2, 44; πολέμοιο νέφος, N. 10, 9 (wie Il. 17, 243 u. öfter); auch νιφὰς πολέμοιο, I. 3, 35; χαλκοχάρμας, 5, 26, u. öfter; Tragg.: πόλεμον αἴρεσθαι νέον, Aesch. Suppl. 337. 928; πολέμου στίφος παρέχοντες, Pers. 20; Soph. Ant. 150; Streit, σᾷ δυσθύμῳ τίκτουσ' αἰεὶ ψυχᾷ πολέμους, El. 212; πόλεμον συγγόνῳ θέσθαι, Eur. Or. 13; συνῆψέ μοι ὅσῳ πολέμου κρεῖσσον εἰρήνη, Suppl. 488, u. öfter; Ar. u. in Prosa: πρός τινα, Her. 6, 2; ἐπί τινος, Xen. Hell. 3, 2, 22; ἀσχημοσύνη καὶ Ἔρωτι πρὸς ἀλλήλους ἀεὶ πόλεμος, Plat. Conv. 196 a; καὶ στάσις, Rep. V, 470 b; πόλεμοι καὶ στάσεις καὶ μάχαι vrbdn, Phaed. 66 c; πόλεμος θεῶν iſt das göttliche Strafgericht, Xen. An. 2, 3, 7 u. Folgde; πόλεμον πολεμεῖν, ποιεῖσθαι, ἄρασθαι, ἐκφέρειν, ἐπαγγέλλειν u. ä. S. die Verbb.

πολεμο-τροφέω, den Krieg unterhalten, Maccab.

πολεμο-φθόρος, durch Krieg verderbend, zerſtörend, Aesch. Pers. 645, ἄτας.

πολεμό-φρων, ον, kriegeriſch geſinnt, Schol. Od. 1, 48.

πολεμό-χαρτος, der ſich am Kriege freu't, Sp.

πολεμόω, verfeinden, zu Feinden machen, τινάς; übertr. auch vom Lande, χωρίον προσλαβεῖν, ὃ μετὰ μεγίστων καιρῶν οἰκειοῦται τε καὶ πολεμοῦται, Thuc. 1, 36; ἐπεπολέμωτο, 57, worauf ſich Moeris gloss. ὁ εἰς ἔχθραν προαχθεὶς bezieht; auch im med., ὅσοι γὰρ νῦν μηδετέροις ξυμμαχοῦσι, πῶς οὐ πολεμώσεσθε αὐτούς, Thuc. 5, 98. Gebräuchlicher das comp. ἐκπολεμόω.

Digitized by Google

πολεύω (vgl. πόλος u. πολέω), 1) sich herumdrehen, herumbewegen, κατὰ ἄστυ πολεύειν, d. i. sich in der Stadt aufhalten, daselbst leben, Od. 22, 223. — 2) transf., umwenden, z. B. γῆν, beim Pflügen, Soph. Ant. 342; — ψυχὴν πολεύειν, sein Leben führen, Eur., s. Valck. diatr. p. 246.

πολέω (πόλος, πέλομαι), 1) umdrehen, umwenden, bes. γῆν, auch ohne diesen Zusatz, die Erde mit dem Pfluge umwenden, umpflügen, Hes. O. 464; ἀρούρας, Nic. Al. 245. — 2) wie das Vorige, sich wo herumdrehen, aufhalten; νῆσον, bewohnen, Aesch. Pers. 299. — Auch med., δῦσες ἔννυχοι πολεύμεναι ἐς παρθενῶνας τοὺς ἐμούς, Aesch. Prom. 648; in Solons Gesetzen bei Lys. 10, 19 durch βαδίζω erklärt, s. πωλέομαι.

(πολή, ἡ, die Oberfläche, nur im adv. ἐπιπολῆς, m. m. s.)

πόλησις, ἡ, Drehung, Wendung, περὶ τὸν οὐρανόν, Plat. Crat. 405 c.

πολιαίνω, grau od. weiß machen, pass. grau od. weiß werden, vom schäumenden Meere, Aesch. Pers. 109.

πολι-άνθη, ἡ, Salbe aus πόλιον, Sp.

πολιᾶ-νομέω, ein πολιανόμος sein; Plat. Ep. XIII, 363 c; D. C. 43, 48.

πολιᾶ-νόμος, ὁ, Stadtverwalter, -vorsteher, eine Obrigkeit, Sp., wie D. Cass. 43, 28.

πολιᾶ-ρχος, dor. = πολιήοχος, Pind. Ol. 5, 10, Pallas.

πολι-αρχέω, ein πολίαρχος sein, D. Cass. 53, 33.

πολί-αρχος, ὁ, Beherrscher einer Stadt; Pind. N. 7, 85; Eur. Rhes. 381; bes. als Staatsamt, der oberste Befehlshaber in einer Stadt, praefectus urbi, Sp., wie D. C. 40, 46.

πολιάς, ἄδος, ἡ, die Städtische, Stadtbeschützerin; bes. Beiname der Athene in Athen, Soph. Phil. 134, Ar. Av. 828, Her. 5, 82 u. sonst. S. πολιεύς.

πολιάτας, ὁ, dor. = πολιήτης, Pind. I. 1, 51, im Ggstz von ξένος.

πολίδιον, τό, dim. von πόλις, Städtchen, s. πολίσδιον.

πολίδριον, τό, = Vorigem, auch πολύδριον geschrieben, Phavor.

πολι-δυνάστης, ὁ, der Stadtbeherrscher, Poll. 5, 4.

πολίεθρον, τό, = πόλις, nur in poet. Form πτολίεθρον, w. m. s.

πολιεύς, ὁ, der Städtische, Stadtbeschützende, Beiname des Zeus; Arist. de mund. 7; Inscr., wo der gen. auch πολιῶς lautet. Vgl. πολιάς.

πολίζω, eine Stadt bauen, gründen; Ἴλιος πεπόλιστο, Il. 20, 217; auch τεῖχος πολίσσαμεν, 7, 453; Her. 4, 108. 5, 13. 52 u. öfter. — Auch χωρίον πολίζειν, eine Gegend durch Gründung einer Stadt anbauen, Xen. An. 6, 4, 4; τόπον, Plut. Rom. 9; med., D. Hal. 1, 45.

πολιήοχος, dor. πολιάοχος, = πολιοῦχος.

πολίτης, ὁ, ion. u. poet. = πολίτης, Bürger; Il. 2, 806 u. Folgde, wie Aesch. Pers. 548 Eur. El. 119. Auch Bürger ein und derselben Stadt, Mitbürger, Landsmann, Her. 1, 120; πολιήτης πολιήτῃ εὖ πρήσσοντι φθονέει, 7, 237, öfter. S. πολιάτας.

πολιήτις, ιδος, ἡ, fem. zu πολιήτης; ὦ ψάμαθος πολιήτιδος ἀκτῆς, Eur. Hipp. 1126; sp. D., wie Ap. Rh. 1, 867.

πολιήτωρ, ορος, ὁ, poet. = πολιήτης, Orac. Sib.

πόλινδε, in die Stadt, nach der Stadt hin, Hom. u. A.

πολιο-βδής, ές, graulich, Schol. Nic. Al. 126.

πολιό-θριξ, τριχος, grauhaarig, Strab. 7, 2, 3.

πολιο-κόρσης, ὁ, = Folgdm, Nicet.

πολιο-κρόταφος, mit grauen Schläfen, d. i. mit grauem Haar an den Schläfen; Il. 8, 518; Hes. O. 183; Alexis Ath. VI, 255 b; Antp. Sid. 89 (VII, 423).

πόλιον, τό, ein stark riechendes Kraut, polium, nach seinen grau-grünen Blättern benannt; Nic. Th. 64; Theophr. u. Diosc.

πολιο-πλόκαμος, mit grauen Locken, Haaren, Qu. Sm. 14, 14.

πολι-ορκέω (εἴργω, ἕρκος), fut. med. πολιορκήσομαι in passiver Bdtg Her. 5, 34. 8, 49; — eine Stadt einschließen, belagern; Ar. Vesp. 685; Her. 1, 26 u. A.; οὐ δυνάμενοι πολιορκεῖσθαι, d. i. die Belagerung aushalten, Thuc. 3, 52; so auch πολιορκήσεται, 3, 109. Auch τὸ ναυτικὸν ὑπὸ τριήρων πολιορκεῖται, Isocr. 4, 142; u. übertr., ἵνα μὴ ἔρημα τὰ τοῦ ἑτέρου λόγου πολιορκῆται, Plat. Rep. V, 453 a, u. ὑπὸ τῶν συκοφαντῶν πολιορκούμενοι πολιορκίαν, Alc. II, 142 a; vgl. Xen. Mem. 2, 1, 13. 17; τοῖς ἀναγκαίοις πολιορκεῖσθαι, Plut. Caes. 39.

πολι-ορκητής, ὁ, der Städtebelagerer, Sp.; bekannter Beiname des Demetrius, Ath. IV, 128, Plut. Demetr. 42.

πολι-ορκητικός, ή, όν, zur Städtebelagerung gehörig; ὄργανα, Ath. VI, 273 e; ἐπίνοιαι καὶ βίαι, Pol. 1, 58, 4; τὰ πολιορκητικά, Lehrbuch der Belagerungskunst, Sp. — Adv., Poll. 1, 122.

πολι-ορκία, ἡ, Belagerung einer Stadt; Her. 5, 34; Thuc. 2, 78 u. öfter, wie Plat. Alc. II, 142 a u. Folgde; auch übtr., Plut. Sull. 26.

πολιός, grau, weißlich; — a) vom Haupthaare der Greise; Il. 22, 74. 24, 516; κεφαλή, Od. 24, 317; Hes. Th. 271; πολιᾶς ἄμεγμα χαίτης, Soph. Ai. 621; πολιὸν ἐπὶ κρᾶτα, Eur. Hec. 652, u. öfter; ἐθειρα, Anacr. 49, 2; γῆρας, 51, 7; ἄχρι πολιῆς φίλης, Rufin. 34 (V, 22); daher ἡ πολιά = das Greisenalter, Ruhnk. Rut. Lup. 268; αἱ πολιαί, sc. τρίχες, die weißen, grauen Haare, Pind. Ol. 4, 29; ἅμα ταῖς πολιαῖς πατισόσαις, mit dem Herabwallen greiser Haare, Ar. Equ. 518, vgl. 905; a. D., wie Anacr. 50, 9; τοσαυτασὶ πολιὰς ἔχω, Aesch. 1, 49; auch ὁ πολιός, der grauhaarige Alte, Od. 24, 499; auch πολιὰ γαστήρ, Pind. P. 4, 98, der Schooß einer Greisinn, vgl. Böckh explic. p. 272; πολιαὶ ματέρες, Soph. O. R. 183; σφόδρα πολιόν, Plat. Parmen. 127 b; übh. alt, νόμος, Aesch. Suppl. 658; ἐν πολιαῖσι φήμαις, Eur. El. 701; οὔτε μάθημα χρόνῳ πολιὸν οὐδὲν ἔχετε, Plat. Thn. 22 b. — b) bei Hom. noch Beiwort des Wolfes, Il. 10, 334, des Eisens, 9, 366 u. öfter, wie Eur. Suppl. 758; auch χαλκός, Pind. P. 3, 48; und des schäumenden Meeres, in welcher Bdtg Homer das Wort auch 2 Endgn braucht, ἅλὸς πολιοῖο, Il. 20, 229 Od. 5, 410, neben πολιῆς ἁλός, Il. 12, 284, oft, wie πολιᾶς ἁλός, Pind. Ol. 1, 71; θάλασσα, 7, 61; Soph. Ant. 384; πέλαγος, Ar. Av. 350. — c) übh. weiß, hell, heiter; ἔαρ, Hes. O. 479. 496; αἰθήρ, Eur. Or. 1376; ἀήρ, Ap. Rh. 3, 275; Qu. Sm. 6, 229.

πολιο-σφύρους ἵππους, ist alte v. l. für Παλίου σφυροῖς Pind. P. 2, 45.

πολιότης, ητος, ἡ, das Grau- oder Weißlichsein, Arist. gen. an. 5, 1. 4.

Digitized by Google

πολιό-τριχος, = πολιόθριξ, πολιότριχα γένεθλα, Opp. Cyn. 3, 293.

πολιο-ῦχος, auch πολιήοχος u. dor. πολιάοχος, f. auch πολισσοῦχος, eine Stadt inne habend, beſ. von den Schutzgottheiten einer Stadt, wie πολιεύς u. πολιάς; ὁ πολιοῦχος θεοί, Aesch. Spt. 294; Suppl. 997; Athene in Athen, Ar. Equ. 579 Nub. 592; ſo Ἀθηναίη πολιοῦχος bei den Chiern, Her. 1, 160; Athene auch Agath. 60 (IX, 154); Ζεύς, Plat. Legg. XI, 921 c; auch κράτος, Eur. Rhes. 821.

πολιο-φυλακέω, die Stadt bewachen, hüten, d. i. nicht ins Feld rücken, Pol. 18, 22, 4.

πολιό-χρως, ωτος, mit grauer, weißlicher Haut, mit weißem Leibe; κύκνος, Eur. Bacch. 1359; πολιόχρωτι, Ar. bei Ath. VII, 287 d.

πολιόω, grau, weißlich machen, u. pass. grau, weißlich werden, Arist. H. A. 3, 10 u. Sp.

πολί-πορθος (πέρθω), Städte zerſtörend, ſ. πτολίπορθος.

πολιφ-βλαστης, ὁ, = Vorigem, Lycophr. 210.

πόλις, poet. auch πτόλις, ἡ, gen. εως, ion. ιος, bei att. Dichtern auch ως, was auch in πόλεως zuſagen wird, Theogn. 776. 1043, ep. πόληος, bei Hom. iſt πόλιος auch zweiſylbig gebraucht, Il. 2, 811. 21, 567, wie auch bei den Attikern πόλεως, vgl. Porſon Eur. Med. 906; dat. πόλει u. ep. πόληϊ; acc. πόλιν u. Hes. Sc. 105 auch πόληα; plur. nom. neben πόλεις ep. πόληες, auch πόλεες, Od. 15, 412, wie Pind. N. 18, 47; gen. πόλεων, u. poet. πολίων; dat. πόλεσιν, ep. πολίεσσιν, Od. 21, 252. 24, 355, Pind. P. 7, 9 πολίεσι, auch in einem Decret der Lacedämonier Thuc. 5, 77. 79; acc. πόλεις, ep. πόληας, auch πόλεας, was Od. 5, 560 zweiſylbig iſt, u. Her. πόλης; gen. dual. τοῖν πολίοιν, Isocr. 4, 73 (von πόλος, πολέω, eigtl. wo man ſich aufhält); — die Stadt; Hom. beſ. Troja, Il. 2, 367; πόλις ἄκρη u. ἀκροτάτη, = ἀκρόπολις, der höchſte, befeſtigte Theil der Stadt, die Stadtburg, 6, 88. 257. 20, 52; πόλις πύργοις ἀραρυῖα, 15, 737; er wrbbt auch πόθι τοι πόλις ἠδὲ τοκῆες, Od. 1, 170 u. öfter, Vaterſtadt, die Stadt, wo man wohnt, vgl. εἰ πατρίδ' ἱκοίατο καὶ πόλιν αὐτῶν, 10, 416; πατρί τε σῷ μέγα πῆμα πόληΐ τε παντί τε δήμῳ, Il. 3, 50; er bezeichnet auch eine ganze Gegend damit, inſofern ſie durch Gründung einer Stadt angebau't und von Menſchen bewohnt iſt, Od. 6, 177, wohin man auch rechnet ὅπως πόλιν καὶ ἔστυ σαώσῃς Il. 17, 144, vgl. Schol. Il. 14, 230 Strab. VIII, 3 u. Lehrs de stud. Aristarch. p. 250; Eur. ſagt Ion 805 Εὔβοι' Ἀθήναις ἐστί τις γειτὼν πόλις; vgl. frg. Rhadam. 2 u. Soph. frg. 360; bei Schol. Ar. Pax 251 bemerkt ὅτι πόλιν εἶπε τὴν Σικελίαν νῆσον οὖσαν, καὶ Ὅμηρος πολλάκις τὰς νήσους πόλεις καλεῖ (wofür er Il. 14, 231 anführt); Lys. 6, 6, wo Σικελία, Πελοπόννησος folgt; vgl. ὑπέρ τε πόντον καὶ περῤῥύτας πόλεις, Aesch. Eum. 77. Im Gegenſatz von ἄστυ bezeichnet es aber den Verein der Bürger, u. dieſes die Gebäude der Stadt ſelbſt, vgl. Böckh expl. Pind. Ol. 7, 34 Diſſen Isthm. 4, 49 ff.; ἐν πρύμνῃ πόλεως οἴακα νωμῶν, Aesch. Spt. 2; ἀνδρας ἐκκριτους πόλεως, 57; πόλις γὰρ εὖ πράσσουσα δαίμονας τίει, 77; πύργοι μέν, οἳ πόλιν στέγουσιν, Soph. O. C. 15; πασῶν Ἀθήνας τιμιωτάτη πόλις, 108, u. öfter; aber noch häufiger von der Gemeinſchaft der Bürger, welche die Stadtgemeinde, den Staat bilden, z. B. πόλις γὰρ ἡμῶν ἐν μὲ χρὴ τέσσαρ ἰσοῖ, Ant. 730, πόλις γὰρ οὐκ ἴσθ' ἥτις ἀνδρὸς ἐστ' ἑνός, 733; vgl. beſ. ὧν πόλις ἀνέρωμος ὄλλυται, d. i. πολῖται, O. R. 179; u. ſo Eur. u. ſchon Hom. Il. 16, 69, Τρώων δὲ πόλις ἐπὶ πᾶσα βίβητο θάρσυνος; Ar., bei dem es auch allein für die Burg von Athen ſteht, Equ. 1089 Lys. 245, wie Xen. An. 7, 1, 27; u. ſo iſt, wo von Athen die Rede iſt, πόλις die Burg, gew. ἀκρόπολις, u. ἄστυ die eigentliche Stadt; κατὰ πόλιν dem ἐν ταῖς στρατείαις entgegſtzt, Xen. Mem. 4, 4, 1. — In att. Proſa gew.: πόλεις κατὰ κώμας οἰκούμενας, Thuc. 1, 5; Plat. ſagt ταύτῃ τῇ ξυνοικίᾳ ἐθέμεθα πόλιν ὄνομα, Rep. II, 369 c, u. ſetzt gegenüber οὔτε πόλιν, οὔτε ἰδιώτην, Conv. 178 d; πόλεις τε καὶ ἔθνη ἀνθρώπων, Rep. I, 348 d. Bei Xen. Cyr. 8, 2, 28 ſind πόλεις Demokratieen; τὰ τῆς πόλεως, Staatsangelegenheiten, Staatsverwaltung.

πόλισμα, τό, die erbau'te Stadt, die Stadt, wie πόλις; Aesch. Spt. 63. 113; ὦ γῆς ἁπάσης Ἀσιάδος πολίσματα, Pers. 245; τὸ Τρωϊκὸν πόλισμα, Soph. Phil. 1410; auch die Bürger, wie πόλις, ὁ γὰρ ξένος σὶ καὶ πόλισμα καὶ φίλους ἐκπλεῖ δικαίαν χάριν παρασχεῖν, O. C. 1492; Eur.; Ar. Av. 553. 1565; u. in Proſa, Her. 1, 57. 98 u. ſonſt, Thuc. 1, 10 u. öfter, u. Folgde. Auch eine ganze angebau'te, bewohnte Landſchaft.

πολισμάτιον, τό, dim. zu Vorigem; Pol. 1, 24, 12 u. öfter; Plut. Dio 25 u. a. Sp.

πολισμός, ὁ, das Erbauen einer Stadt, D. Hal. 1, 59.

πολισ-σοῦχος, auch πολισσοῦχος, = πολιοῦχος; Aesch. ὦ μεγάλε Ζεῦ καὶ πολισσοῦχοι δαίμονες, Spt. 804, wie πολισσοῦχοι θεοί 69. 167, u. öfter in dieſer Verbdg; auch πολισσοῦχος λεώς, Eum. 745; βροτοί, 843; παῖδες Κραναοῦ, 1011.

πολισσο-νόμος, die Stadt verwaltend, regierend; ἀρχαί, Aesch. Ch. 851; auch βιοτή, das Leben in der Stadt, im Staate, 838.

πολισ-σόος, Stadt rettend, beſchützend; H. h. 7, 2; Orph. H. 88, 2.

πολισσοῦχος, = πολισσοῦχος, w. m. ſ.

πολιστής, ὁ, der Erbauer einer Stadt; Eur. frg. bei Lycurg. 24; Ion.

πολίτ-αρχης, ὁ, = πολίαρχος, N. T.

πολίτ-αρχος, ὁ, = Vorigem, Aen. Tact.

πολῑτεία, ἡ, ion. πολητήϊη, das Bürgerſein, der Stand, die Rechte des freien Bürgers, Her. 9, 34 u. öfter; das Leben als Bürger in einer Stadt, Pol. 18, 26, 6; Bürgerrecht, Thuc. 6, 104; τῆς ἐν Ἄργει μετέχειν, Xen. Hell. 4, 4, 6; πολιτείαν δοῦναί τινι, 1, 2, 10; Dem. 12, 10; τυχὼν τῆς πολιτείας, Pol. 6, 2, 12; dah. die Theilnahme an der Staatsverwaltung, οἷς γὰρ ἔστ' ἐν λόγοις ἡ πολ., Dem. 19, 184; Xen. Mem. 3, 9, 15; ἀπομιμούμενος τὴν Κλεοφῶντος πολιτείαν, Aesch. 3, 150; auch τὴν πολιτείαν ἄγων, Thuc. 1, 127; Staatsverfaſſung; im Allgemeinen, πολιτεῖαι τρεῖς, τυραννίς, ὀλιγαρχία, δημοκρατία, Aesch. 1, 4; καλλίστη πολιτεία τυραννίς, Plat. Rep. VIII, 562 a; μοναρχικὴ καὶ δημοκρατική, Legg. VI, 756 e; ἀριστοκρατία, Polit. 301 a, u. öfter; Arist., Pol. u. A.; beſ. die freie demokratiſche Verfaſſung, im Gegſ der μοναρχία Isocr. 4, 125, der τυραννίς Dem. 1, 5; τὰς πολιτείας καταλύοντας καὶ μοθυστάτας εἰς ὀλιγαρχίαν, Dem. 15, 20, u. öfter; Ar. Equ.

Digitized by Google

217 sagt τὰ δ' ἄλλα σοι πρόσεστι δημαγωγικά, φωνὴ μιαρά, γέγονας κακῶς, ἀγοραῖος εἶ· ἔχεις ἅπαντα πρὸς πολιτείαν ἃ δεῖ; Plat. setzt auch gegenüber χρήσιμος εἰς τὰ πολιτείαν καὶ ἰδίους οἴκους, Legg. VI, 796 d. — Uebh. civitas, Staat, περιγράψατέ με ἐκ τῆς πολιτείας, Aesch. 3, 209, verbannen.

πολίτευμα, τό, was Einer als πολίτης oder Theilnehmer an einer πολιτεία thut, Luc. Prom. 15; die Verwaltung des Staates, Plat. Legg. XII, 945 d; die Grundsätze, welche man dabei verfolgt, πολίτευμα πολιτεύεσθαι, Aesch. 1, 86, wie Dem. 8, 71; bes. im plur., Isocr. 7, 78; ἐγχειρίσαι τὸ πολ. καὶ τὰς ἀρχὰς τοῖς αὐτοῦ φίλοις, Pol. 4, 23, 9. Uebh. wie πολιτεία, Staatsverfassung, Plut. Them. 4; Pol. τὸ πάτριον πολ., 5, 9, 9; auch plur., 4, 25, 7; Staat, 1, 13, 12.

πολιτευτής, ὁ, der sich mit der Verwaltung der Staatsangelegenheiten beschäftigt, der Staatsmann, Sp.; von den Atticisten verworfen.

πολιτεύω, ein πολίτης, Bürger sein, u. als solcher an der Verwaltung des Staates theilnehmen, Xen. An. 3, 2, 26 Hell. 1, 5, 19; ἐλευθέρως πολιτευόμεν, wir sind freie Bürger, Thuc. 2, 37, vgl. 4, 130; κατ' ὀλιγαρχίαν, 1, 19. 3, 62; κατὰ νόμους im Ggstz von πᾶν ποιεῖν τὸ προσταττόμενον, Pol. 4, 76, 2. - - Pass. verwaltet, regiert werden, ἡ ἄριστα πολιτευομένη πόλις, Plat. Rep. V, 462 d; IV, 427 a; τούτων πόλις ἄμοιρος γενομένη πολιτευθῆναι δύναιτ' ἂν καλῶς, Legg. III, 693 e; auch von Menschen, τοῖς εὖ πολιτευομένοις διὰ νόμων ὀρθῶν, XII, 950 a; πολιτεύεσθαι ἄλλως πως, eine andere Staatsverfassung haben, Xen. Cyr. 1, 1, 1; ἄνευ ὁμονοίας οὔτ' ἂν πόλις εὖ πολιτευθείη, οὔτ' οἶκος καλῶς οἰκηθείη, Mem. 4, 4, 16; τὰ αὐτῷ πεπολιτευμένα, Din. 1, 46; πεπολίτευται κατὰ τοῦ δήμου, 101; αἱ τῶν πεπολιτευμένων αὐτοῖς εὐθῦναι, Dem. 1, 28. — Aber ξένους τοὺς ἐπὶ Γέλωνος πολιτευθέντας ist = zu Bürgern gemacht, D. Sic. 11, 72. — Am gewöhnlichsten med. mit aor. pass.; Bürger sein, ἐν ᾗ νῦν πολιτευόμεθα, Plat. Menex. 238 c, vgl. Gorg. 513 b; Andoc. 2, 2; πολιτεύεσθαι παρὰ Καρχηδονίοις, Pol. 7, 2, 4; den Staat verwalten, Thuc. 2, 15; ἀσφαλῶς ἐπολιτεύθην, 6, 92; ἐπολιτεύεσθ' ἂν ἅπαντα, Ar. Lys. 573; παρανόμως πολιτευθῆναι, Lys. 26, 5; σωφρόνως πολιτευθέντες, Aesch. 2, 176; ἃ καὶ πεποίηκα καὶ πεπολίτευμαι, Dem. 18, 4; ὑπὲρ τῶν ἐχθρῶν πεπολιτεῦσαι πάντα, 265; ὅσοι τὰ παραπλήσια τούτοις πολιτεύονται καὶ πράττουσι, Pol. 17, 13, 11. Dah. οἱ πολιτευόμενοι = die Staatsmänner, 27, 11, 1 u. sonst; im Ggstz von ἰδιωτεύοντες, Aesch. 1, 195; bes. Staatsredner, Dem. 24, 157.

πολιτηΐη, ἡ, ion. = πολιτεία.

πολίτης, ὁ, der Bürger einer Stadt; Il. 15, 558. 22, 429 Od. 7, 131; Pind. P. 4, 117 u. öfter; Κάδμου πολῖται, Aesch. Spt. 1; ἄνδρες πολῖται, Ag. 829, wie Soph. O. R. 513 u. öfter, u. A. oft; auch θεοὶ πολῖται, die Götter einer Stadt, Aesch. Spt. 235 u. in Prosa. Auch Mitbürger, Landsmann, σὸς πολίτης, Plat. Prot. 339 e u. öfter, wie ξυλγδε; πολίτην ποιεῖσθαι, zum Bürger machen, Einem das Bürgerrecht verleihen, Dem. 13, 24 u. sonst; auch ποιεῖν, Plat. Polit. 293 d.

πολῑτίζω, = πολιτεύω, Sp.

πολῑτικεύομαι, ein πολιτικός sein, Moeris p. 75.

πολῑτικός, den Bürger betreffend, Bürgerlich; ξύλλογος, Plat. Gorg. 452 e; οἶκοι, Bürgerhäuser, Isocr. 2, 21; στράτευμα, aus Bürgern bestehend, im Ggstz von συμμάχων, Xen. Hell. 4, 4, 19 u. oft, wie οἱ πολιτικοὶ ἵππεῖς, Pol. 1, 9, 4; bes. im Ggstz von ξένοι, ξενικόν (so auch μάγειρος πολιτικός im Ggstz des ἐκτόπιος, Ath. XIV, 659 a, u. nach B. A. 99 stehen den ἄγρια θηρία die πολιτικά, Hausthiere, entgegen). — Bes. aber = zur Staatsverwaltung geschickt, ὁ πολιτικός, der Staatsmann, Plat. defin. 415 c πολιτικὸς ἐπιστήμων πόλεως κατασκευῆς; so ἐπιθυμεῖς πολιτικὸς εἶναι, Gorg. 513 b; Euthyd. 305 c u. öfter; vgl. Xen. Cyr. 2, 2, 14; πολιτικὴ ἐπιστήμη, die Kunst der Staatsverwaltung, Plat. Polit. 303 e; τέχνη, Gorg. 521 d; auch πολιτικὸς βίος, Rep. VII, 521 b; πολιτικαὶ πράξεις, Hipp. mai. 281 c, u. sonst; auch πράττειν τὰ πολιτικά, Staatsgeschäfte treiben, Gorg. 521 d Apol. 31 d; im Ggstz von τὰ οἰκεῖα, Thuc. 2, 40; τὸ πολιτικόν, die Gesammtheit der Bürger, die Bürgerschaft, Her. 7, 103; — πολιτικὴ χώρα, ager publicus, Pol. 6, 45, 3. — Ueberh. in Beziehung auf das Leben im Staate, öffentlich, λόγος u. dgl.; dem Staate nützlich, πολιτικώτατον κτῆμα, Xen. Cyr. 1, 5, 12; auch den Bürgern angenehm, bürgerfreundlich, Pol. 24, 5, 7 u. öfter; u. so im adv., πολιτικῶς μεμψιμοιρεῖν, mild. freundlich, 18, 31, 7; vgl. noch οὐκ ἴσως οὐδὲ πολιτικῶς ἔνιοι πολιτεύονται, Dem. 10, 74; πολιτικῶς βιῶναι, Isocr. 4, 151. — Von der Sprache und dem Ausdrucke, wie sie im bürgerlichen Leben oder in öffentlichen Verhandlungen gelten, vgl. Schaef. zu D. Hal. de C. V. p. 6, 7.

πολῖτις, ῐδος, ἡ, fem. zu πολίτης, Bürgerinn, Mitbürgerinn; Soph. El. 1218; Eur. El. 1336; Plat. Legg. VII, 814 c; Is. 8, 43; Dem. u. Sp. — Auch Ἀθηνᾶ, Din. 1, 64, wie πολιάς.

πολῑτισμός, ὁ, Staatsverwaltung, D. L. 4, 39.

πολῑτο-γραφέω, Einen als Bürger einschreiben, ihm das Bürgerrecht verleihen, τινά, Sp., wie Ios.; — pass., Pol. 32, 17, 3; ἐπολιτογραφήθη ἐν Μιλήτῳ, D. L. 1, 22.

πολῑτο-γραφία, ἡ, das Einschreiben als Bürger, Ertheilen des Bürgerrechts, Sp.

πολῑτο-κάπηλος, ὁ, der mit dem Staate, den Bürgern Handel treibt, Suid. v. Ζήνων.

πολῑτο-κοπέω, = δημοκοπέω; Diphil. bei Phot. lex.; Plat. com. braucht es auch = κωμῳδεῖν, λοιδορεῖν, s. B. A. 57.

πολῑτο-κοπία, ἡ, = δημοκοπία, Poll. 9, 26.

πολῑτο-κόπος, = δημοκόπος, der den Bürgern auf niedrige Art schmeichelt, VLL.

πολῑτο-φθόρος, den Bürgern, dem Staate verderblich, Plat. Legg. IX, 854 c, ἔργα.

πολῑτο-φυλακέω, die Bürger in der Stadt, im Staate bewachen, beobachten, Aen. Tact. 22.

πολῑτο-φυλακία, ἡ, das Bewachen, Beobachten der Bürger, auch Besatzung einer Stadt, Aen. Tact. 22.

πολῑτο-φύλαξ, ακος, ὁ, der die Bürger bewacht, beobachtet, in Larissa die oberste Stadtbehörde, Arist. pol. 2, 8. 5, 6.

πολίχνη, ἡ, dim. von πόλις, Städtchen; Thuc. 8, 14; Plut. Timol. 11; Callim. Del. 41.

πολίχνιον, τό, dim. zum Vorigen; Plat. Rep. II, 370 d Isocr. 5, 145 u. A.

Digitized by Google

πολι-ώδης, ες, graulich, weißlich, Luc. Alex. 60.

πολίωσις, ἡ, das Grau-, Weißlichmachen, -werden, Plut. Is. et Os. 33.

πολλάκις, ion. u. poet. **πολλάκι**, oftmals, oft; *πολλάκι γὰρ σέο ἄκουσα εὐχομένης*, Il. 1, 396; 3, 232 u. öfter; Pind. P. 2, 15 u. ſonſt; auch **πολλάκι**, I. 1, 63; *τὸ πολλάκις*, Ol. 1, 32, auch als ein Wort geſchrieben, die meiſte Zeit; u. Tragg.: **πολλάκι**, Aesch. Spt. 209 Suppl. 124; Soph. O. R. 1275 u. öfter, wie Eur.; in Proſa: *πρὸ τούτου τεθνάναι ἂν πολλάκις ἕλοιτο*, mehr als einmal, Plat. Conv. 179 a; *πολλάκις δὲ καὶ ἴσως πλειστάκις*, Phil. 40 d; *εἰ ἄρα πολλάκις ἐπιτίττοι*, Phaed. 60 e; u. ſo oft nach *εἰ*, *μή* u. dgl., daß etwa wieder, wie si forte, ne forte, vgl. Wolf zum Phaed. p. 25 u. Heind. ib. p. 60 e; auch Thuc. 2, 13. — Die Form **πολλάκι** wechſelt bei Hom. u. Hes. nach Versbedarf mit **πολλάκις**; auch Her. hat beide Formen.

πολλαπλασιάζω, vervielfältigen; Pol. 30, 4, 13; Plut. Lys. 5; *ἡ ἑξὰς ὑπὸ τῆς τετράδος πολλαπλασιασθεῖσα*, multiplicirt, Symp. 9, 3, 2, öfter.

πολλαπλασίασις, ἡ, die Vervielfältigung, ɣw.

πολλαπλασιασμός, ὁ, = Vorigem, Sp.; Multiplication, Plut. de *εἰ* ap. D. 8.

πολλα-πλασι-επι-μερής, ές, ein Vielfaches einer andern Zahl enthaltend, woran noch ein Theil fehlt, Nicom. arithm. 1, 23, ɣ. B. $2^2/_4$, $4^5/_6$.

πολλα-πλασι-επι-μόριος, ein Vielfaches einer andern Zahl und einen Theil derſelben enthaltend, Nicom. arithm. 1, 22, ɣ. B. $3^1/_3$.

πολλα-πλάσιος, ion. **πολλαπλήσιος**, auch 2 Endgn, vielfältig, vielmal mehr oder größer; theils abſol., Her. 3, 135 u. A., theils mit *ἤ*, *ἤπερ*, *πολλαπλάσιον τὸ ἔργον ἢ ὡς νῦν ἀστρονομεῖται προστάττεις*, Plat. Rep. VII, 530 c, vgl. 534 a, Xen. Cyr. 8, 2, 18 u. A., theils c. gen. wie ein compar. vrbdn, Her. 7, 48 Thuc. 4, 94; *τοῦ πατρὸς ἐκγόνους τόκους πολλαπλασίους κομιζόμενος*, Plat. Rep. VIII, 555 e; Xen. Cyr. 5, 2, 30 u. öfter; *εἰς πολλαπλασίας τούτου συμφορὰς ἦκω*, Antiph. 3 *β* 10; Pol. 1, 33, 10 u. Folgde.

πολλα-πλασιότης, ἡ, das Vielfache, Iambl. arithm.

πολλα-πλασιόω, vervielfältigen, Plat. Rep. VII, 525 e.

πολλα-πλάσιον, ον, = **πολλαπλάσιος**; Pol. 35, 4, 4; Plut. oft u. a. Sp. — Adv. **πολλαπλασιόνως**, Poll. 4, 164.

πολλαπλασίωσις, ἡ, = **πολλαπλασιασις**; Plat. Rep. IX, 587 e; Arist. pol. 5, 8 u. Sp.

πολλα-πλήσιος, ion. = **πολλαπλάσιος**.

πολλα-πλόος, ſyncop. **-πλοῦς**, **-πλῆ**, **-πλοῦν**, vielfach, mannichfaltig, *ἀνὴρ δολοῦς καὶ πολλαπλοῦς*, im Gegſ. des einfachen, offenen und graden, Plat. Rep. III, 397 e, u. Sp.

πολλαχῇ, vielmals, oft, Her. 1, 42. 6, 21; gew. vielfach, auf viele Arten, *καὶ πολλαχῇ γε δυσπάλαιστα πράγματα*, Aesch. Suppl. 463; *καλεῖ γὰρ αὐτὸν πολλὰ πολλαχῇ θεός*, Soph. O. C. 1622; *γελοῖον γὰρ ἂν εἴη πολλαχῇ*, Plat. Prot. 346 d; *πολλαχῇ ἄλλῃ*, Theaet. 179 c Conv. 178 a u. ſonſt; im Gegſ. von *οὐδαμῇ*, Xen. An. 7, 3, 12 u. Sp.

πολλαχόθεν, von vielen Orten, Seiten her; Thuc. 6, 32; Plat. Legg. VIII, 842 c; *ὁμολογούμενα*, Dem. 30, 32; vgl. Plat. Conv. 178 a.

πολλαχόθι, wie **πολλαχοῦ**, an vielen Orten; *ἄλλοθι*, Xen. Cyr. 7, 1, 30; *καὶ πολλάκις*, Luc. Hermot. 39.

πολλαχόσε, nach vielen Orten, Seiten hin; *ἄλλοσε πολλ. πλεύσαντες*, Plat. Menex. 241 e; Thuc. 2, 47; Xen. u. A.

πολλαχοῦ, an vielen Orten; Eur. Hel. 594; *καὶ ἄλλοι ἄλλοθι πολλ. ἄνδρες*, Plat. Conv. 209 e; *γῆς*, Arist. u. Sp. — Auch wie **πολλαχῇ**, vielmals, oft, Her. 6, 122; *λογίζεσθαι*, Isocr. 4, 183; *λέγειν*, Plat. Prot. 329 c u. oft.

πολλαχῶς, auf vielerlei, vielfältige Art; Plat. Conv. 209 e; Isocr. 4, 8; Gegſ. von *ἑνὶ τρόπῳ*, Dem. 22, 25; Pol. 9, 2, 1 u. Sp.

πολλῇ, ſ. **πολύς**.

πολληπλήσιος, f. l. für **πολλαπλήσιος**, von Lob. Phryn. 663 vertheidigt.

πολλο-δακάκις, vielzehnmal, oft, Ar. Pax 243.

πολλός, ἡ, όν, ſ. **πολύς**.

πολλοστεῖος, wird aus Eubul. angeführt, Gram. Anecd. 1, 369.

πολλοστη-μόριος, aus einem von vielen Theilen beſtehend, ſehr klein; dah. *τὸ πολλοστημόριον*, ein ſehr kleiner, der geringſte Theil, Arist. top. 2, 8; Plut. adv. Stoic. 14; *τῆς τοῦ ἔρχου δυνάμεως*, Them. 16. Bei Thuc. 6, 86 iſt *πολλοστὸν μόριον* richtige Lesart.

πολλοστός, 1) einer von vielen; *πολλ. ὢν τῶν Συρακοσίων*, einer von vielen der Syrakuſier, d. i. ein gemeiner, geringer Syrakuſier, Isocr. 5, 65. Daher gering, klein, *ἡδοναί*, Plat. Phil. 44 e; beſ. *τὸ πολλοστὸν μέρος*, Lys. 14, 29; *πολλ. μέρος*, *ὧν προεσδοκᾶτε*, 19, 38; beſ. mit der Negation, *οὐδὲ πολλοστὸν μέρος*, auch nicht das Geringſte, Lys. 14, 46. 19, 34, wie Pol. 15, 11, 10; *οὐδὲ πολλ. μέρους ἄξιοῦν*, Is. 1, 34. — Auch *τὰ πολλοστὰ σκληρότητι*, Plat. Phil. 44 e, das am wenigſten Harte. — 2) von der Zeit, *πολλοστῷ ἔτει*, in den letzten von vielen Jahren, d. i. nach vielen Jahren, *πολλοστῷ χρόνῳ*, Dem. 24, 196, nach langer Zeit; vgl. Ar. Pax 551 u. Mein. Men. p. 116. — 3) Bei Sp., wie LXX., = **πολύς**.

πολο-γραφία, ἡ, Beſchreibung (der Pole) des Himmels und der Himmelskörper, Hippocr. Eine Schrift dieſes Titels von Demokrit führt D. L. 9, 48 an.

πόλος, ὁ (*πέλομαι*), 1) der Punkt, die Achſe, um die ſich Etwas dreht, beſ. die Erd- und Himmelsachſe, auch ihre Endpunkte, Nord- u. Südpol; *οὐράνιον τε πόλον νώτοις ὑποστενάζει*, Aesch. Prom. 427; *λαμπρῶν ἄστρων πόλον ἑξανύσας*, Eur. Or. 1685; Ar. Av. 179 *ὀρνίθων πόλος*, komiſch erklärt *ὥςπερ εἶποι τις τόπος· ὅτι δὲ πολεῖται τοῦτο καὶ διέρχεται ἅπαντα, διὰ τοῦτό γε καλεῖται νῦν πόλος*. Vgl. Plat. Tim. 40 b Crat. 405 c. Auch die Erdkugel und der Himmel ſelbſt. — Bei Eratosth. Catast. 2 der Polarſtern. — 2) umgewendetes, umgepflügtes Land, Xen. oec. 18, 8. — 3) bei D. Sic. 18, 27 eine Art von Schwungfeder auf der Wagenachſe, auf welcher der Wagenkaſten ruht. — 4) ein aſtronomiſches Inſtrument, das die Wechſel der Jahreszeiten anzeigt, *καὶ γνώμων*, Her. 2, 109; Poll. 9, 46; vgl. Ath. v, 208. Nach Luc. Lexiph. 4 ſcheint es in dieſer Bdtg fem. geweſen zu ſein; vgl. Ideler Chronol. 1 p. 233.

πολτάριον, τό, dim. von **πόλτος**, Dioſc.

πολτίον, τό, = Vorigem, ein wenig Brei, ſchlechter Brei, Sp.

Digitized by Google

πολτο-ποιέω, zu Brei machen, pass., Dioscor.

πόλτος, ὁ, Brei, das lat. puls; Alcman bei Ath. XIV, 648 b; Plut. u. a. Sp.

πολτ-ώδης, ες, breiartig, Sp.

πολυ-αγάπητος, vielgeliebt, VLL. u. Sp.

πολυ-άγκιστρον, τό, eine Fischerangel mit vielen Widerhaken; Arist. H. A. 4, 7; Plut. de invidia et odio 1 sagt ὥςπερ πολ. ἡ καχία.

πολυ-άγκιστρος, mit vielen Widerhaken, ὁρμιαί, Opp. Hal. 3, 78.

πολυ-αγρής, ές, = πολύαγρος, Opp. Cyn. 1, 88.

πολυ-αγρία, ἡ, das Vielfangen auf der Jagd, Poll. 5, 12.

πολύ-αγρος, auf der Jagd viel fangend, πολυαγρότερον αὐτὸν θές Zosim. 2 (VI, 184).

πολυ-άγρυπνος, sehr wachsam, Sp.

πολυ-άδελφος, mit vielen Brüdern; Schol. Soph. Ant. 1; Poll.

πολυ-αής, ές, viel od. stark wehend, αὖραι, Qu. Sm. 1, 253.

πολύ-αθλος, viele Siegespreise oder Siege in den Kämpfen davongetragen habend, θεός, Luc. D. D. 10, 1.

πολύ-αιγος, reich an Ziegen, Leonid. Anth. Paralip. 89 (IX, 744).

πολυ-αίκος, = πολυαίξ, λόγος, Schol. Eur. Med. 9.

πολυ-αίματος, vollblütig; ἦπαρ, Empedocl. bei Plut. Symp. 5, 8, 2; θύννος, Ath. VII, 301 f, v. l. πολυκύματος.

πολυ-αιμέω, viel Blut haben, vollblütig sein, Arist. partt. anim. 2, 2.

πολυ-αιμία, ἡ, Vollblütigkeit, Arist. partt. anim. 3, 6.

πολύ-αιμος, voll Blut, vollblütig; Hippocr. u. Folgde; Schol. Il. 1, 177.

πολυ-αίμων, vollblütig, blutig, Aesch. Suppl. 820.

πολυ-αίνετος, = πολύαινος, Eur. Heracl. 761, πόλιν δορὸς ἁλοῦσ' πολυαίνετον.

πολύ-αινος, vielgelobt, lobens-, preiswürdig; bei Hom. viermal, als Prädicat des Odysseus, Il. 9, 673. 10, 544. 11, 430 Od. 12, 184; Buttm. Lexil. II p. 114 erklärt es mit einigen Alten = reich an sinnvollen, klug ersonnenen Reden (vgl. αἶνος). — So auch Xen. Mem. 2, 6, 11.

πολυ-αΐξ, ῐκος, wobei es viele heftige Bewegung u. Stöße giebt, mit vieler Bewegung u. Anstrengung verbunden; πόλεμος, Il. 1, 165 u. öfter, auch κάματος, 5, 811. Die Alten erkl. πολυόρμητος u. πολυκίνητος. Vgl. auch πολυάϊκος.

πολυ-άκανθος, mit vielen Dornen, Theophr.

πολυ-αλγής, ές, sehr schmerzend, Orph. H. 66, 2.

πολυ-άλγητος, heftige Schmerzen empfindend, Schol. Soph. Ai. 973.

πολυ-αλδής, ές, viel ernährend, Qu. Sm. 2, 658.

πολυ-αλθής, ές, viele Krankheiten heilend, Dioscor.

πολυ-άλφιτος, viele Gerstengraupen gebend, κριθή, Theophr.

πολυ-αμάρτητος, sehr sündig, Sp.

πολύ-αμμος, sandreich, Hesych.

πολυ-άμπελος, von oder mit vielen Weinstöcken, Schol. Il. 2, 507 u. a. Sp.

πολυ-ανα-γνωσία, ἡ, Vielbelesenheit, Ath. XIV, 654 b.

πολυ-αν-άλωτος, viel Aufwand erfordernd, E. M. p. 750, 48.

πολυ-ανδρέω, viele Männer haben, bevölkert sein; ὄχλοις συμμίκτοις πολυανδροῦσιν αἱ πόλεις, Thuc. 6, 17; Strab. u. Sp.; auch αἱ πολυανδρούμεναι τῶν πόλεων, Ael. H. A. 5, 12.

πολυ-ανδρία, ἡ, Reichthum an Männern, Synes.

πολυ-άνδριον, τό, Ort, wo viele Menschen zusammenkommen, Plut. reip. ger. praec. 31 u. öfter, u. a. Sp.; bes. Begräbnißplatz für Viele, Ael. V. H. 12, 21; Plut. Her. malign. 42 M. u. a. Sp.

πολύ-ανδρος, viele Männer habend, menschenreich; Ἀσία, Aesch. Pers. 73; Πέρσαι, 525; Ag. 678; Sp.

πολυ-ανθία, = Folgdm, γλήχων, Nic. Th. 877.

πολυ-άνθαξ, fem. zu πολυανθής (?).

πολυ-άνθεμος, blumenreich; Ὧραι, Pind. Ol. 13, 17; Mimnerm.

πολυ-ανθής, ές, sehr blühend; ὕλη, Od. 14, 353; H. h. 18, 17; auch αὖραι, ἔρωτες, Anacr. 48, 11. 53, 7; Mosch. 2, 59 u. a. Sp.

πολύ-ανθος, = πολυανθής, Orph. H. 50, 7.

πολυ-άνθραξ, ακος, ὁ, ἡ, mit vielen Kohlen, Schol. Ar. Ach. 34 nennt so die Acharner.

πολυ-ανθρωπέω, menschenreich sein, Steph. Byz.

πολυ-ανθρωπησία, ἡ, = πολυανθρωπία, Ios., Jw.

πολυ-ανθρωπία, ἡ, Menschenmenge; Xen. Hell. 5, 2, 16; Pol. 1, 79, 6 u. Sp.

πολυ-άνθρωπος, menschenreich, bevölkert; Thuc. 1, 24 u. öfter; im superl., Xen. Hell. 2, 3, 24; τὰ πολυανθρωπότατα τῶν χωρίων, Luc. vit. auct. 10; τὴν πολυανθρωποτάτην τῶν πανηγύρεων, Mort. Peregr. 1; ἔθνος, Pol. 3, 37, 11; 10, 1, 2; Strab. u. Sp.

πολυ-άντης, ὁ, ἡ, viele Rundungen habend, Paul. Sil. Amb. 169.

πολυ-άνωρ, ορος, poet. = πολυάνδρος; Eur. I. T. 1281; Ar. Av. 1313; Aesch. Ag. 62 auch γυνή, die viele Ehemänner hat.

πολυ-άρᾶτος, = πολυάρητος; σοφία, Plat. Theaet. 165 e; Sp.

πολυ-άργυρος, silberreich, von Menschen, Her. 5, 49 u. Sp.

(πολυ-άρην, kommt nur in cas. obliqu. vor), s. πολύαρνι u. πολύαρνος.

πολυ-άρητος, viel gewünscht, sehr erwünscht, Od. 6, 280. 19, 404 h. Cer. 220. Vgl. πολυάρατος.

πολυ-αριθμητος, = Folgdm, Sp.

πολυ-άριθμος, zahlreich, vielfach, D. Sic.

πολυ-αρκής, ές, für Viele, oder sehr hinreichend; Luc. Necyom. 15 u. Sp.; πολυαρκέστατος ποταμός, Her. 4, 53, sehr groß, wie πόλις Plut. Alex. 26; γῆ, D. Hal. 1, 36. — Adv. πολυαρκῶς, erkl. Hesych. τελείως ἀρκῶν.

πολύ-αρκυς, ὁ, ἡ, mit vielen Netzen, ἄγρη, Opp. Cyn. 4, 10, v. l. πολυεργής u. πολυαρκής.

πολυ-άρματος, mit vielen Wagen, reich an Streitwagen, Theben, Soph. Ant. 149.

πολυ-αρμόνιος, mit vielen Stimmen, Melodieen, καὶ πολύχορδα ὄργανα, Plat. Rep. III, 399 d.

πολύ-αρνι, heterokl. dat. zu πολύαρνος, Θυέστῃ, Il. 2, 106.

(πολύ-αρνος, viele Lämmer oder Schafe habend, ist auch nur angenommen zu dem Vorigen, wie πολυάρην.)

πολυ-άρουρος, von oder mit vielen Aeckern, bei Hes. Erkl. von πολύηρος.

πολυ-αρχία, ἡ, Vielherrschaft; Thuc. 6, 72; Xen. An. 5, 9, 18.

πολύ-αρχος, vielherrschend, Sp.

Digitized by Google

πολυ-άστερος, = *πολύαστρος*, Maneth. 4, 26 u. a. sp. D.

πολυ-άστηρ, *ερος*, = *πολύαστρος*, *νύξ*, Orak. bei Euseb. praep. ev. 126 d.

πολυ-αστράγαλος, mit vielen Wirbelknochen, *μάστιν*, Eryc. 2 (VI, 234).

πολύ-αστρος, mit vielen Sternen, *Διὸς ἔδος*, Eur. Ion 870.

πολυ-άσχολος, viel od. sehr beschäftigt, *μαθηματική*, Luc. Philopatr. 25.

πολυ-αύλαξ, *ακος*, von vielen Furchen, *πεδίον*, Apollnds. 5 (VI, 238).

πολυ-αυξής, *ές*, sehr gewachsen, groß, Nic. Ther. 73. 597.

πολυ-αύχενος, mit vielen Hälsen; Schol. Il. 1, 499; *ὕδρα*, Qu. Sm. ep. (Plan. 92).

πολυ-αυχήν, *ένος*, = *πολυαύχενος*, Geopon.

πολυ-άφ-ορμος, mit vieler Anlage, Eust.

πολυ-άχητος, = *πολυήχητος*, *κῶμος*, Eur. Alc. 921.

πολυ-αχθής, *ές*, sehr lästig; *λιμός*, Qu. Sm. 10, 88; Schol. Nic. Al. 321.

πολυ-άχυρος, viel Spreu habend, Theophr.

πολυ-βάδιστος, = *πολύβατος*, zw.

πολυ-βαθής, *ές*, sehr tief, Schol. Opp. 1, 633.

πολυ-βάρβαρος, sehr barbarisch, Orac. Sib.

πολυ-βάτειος, mit vielen Dornsträuchen (?).

πολύ-βατος, viel gegangen, betreten, *ἄστεος ὀμφαλόν*, Pind. frg. 45.

πολυ-βαφής, *ές*, vielfach untergetaucht, *ἁλίσονα σώματα*, Aesch. Pers. 275.

πολυ-βέλεμνος, mit vielen Geschossen, Hesych.

πολυ-βενθής, *ές*, sehr tief; *λιμήν*, Il. 1, 432 Od. 16, 324 u. öfter; *ἅλς*, 4, 406; *λίμνη*, Ap. Rh. 4, 599.

πολυ-βήματος, Erkl. von *πολύσκαρθμος*, Hesych., viele Schritte machend.

πολύ-βιβλος, von vielen Büchern od. Bänden, *ἱστορία*, Ath. VI, 249 a.

πολύ-βιος, lang lebend, B. A. 323.

πολυ-βλαβής, *ές* (*βλάβη*), 1) vielfach, sehr schädlich, Schol. Il. 14, 271. — 2) vielem Schaden ausgesetzt, leicht zu beschädigen, Plut. non posse 5.

πολυ-βλαστής, *ές*, viel, stark keimend, sprossend, Theophr.

πολυ-βλαστία, *ἡ*, das starke Keimen, Schossen, Theophr.

πολυ-βλέφαρος, mit vielen Augenlidern, Nonn. D. 20, 65.

πολυ-βλής, *ῆτος*, viel getroffen, Apoll. L. H. v. *ἀβλής*.

πολυ-βόειος, poet. *πουλυβόειος*, Qu. Sm. 3, 238, *ἀσπίδα πουλυβοείαν*, aus vielen Ochsenhäuten (*βοεία*) bestehend.

πολυ-βοησία, *ἡ*, v. l. für *περιβοησία*, Artemid. 2, 80.

πολυ-βόητος, viel gerufen, sehr berühmt, Schol. Aesch. Suppl. 535.

πολυ-βόλος, *καταπέλτης*, die viele Pfeile werfende Katapulte, Mathem. vett.

πολύ-βοος, mit vielen Rindern, Eust.

πολυ-βόρος, viel fressend; *πολυβορώτατον ζῷον*, Plat. Critia. 115 a; Ael. V. H. 1, 27.

πολύ-βοσκος, viel weidend, nährend, *γαῖα* Pind. Ol. 7, 63.

πολυ-βότανος, kräuterreich, Eust.

πολυ-βόταρα, *ἡ*, fem. von *πολυβοτήρ*, Viele ernährend; bei Hom. u. Hes. stets in der ion. Form *πουλυβότειρα*; gew. Beiwort von *χθών*, einmal auch *Ἀχαιΐδα πουλυβότειραν*, Il. 11, 740.

πολύ-βοτος, viel weidend, ernährend, Simmi. ov.; weidereich, *Ἰταλία*, D. Hal. 1, 37; in poet. Form *πουλύβοτος αἰών* Aesch. Spt. 730.

πολύ-βοτρυς, *υος*, mit vielen Trauben, traubenreich; Hes. fr. 19, 2; *ἄμπελος*, Eur. Bacch. 650.

πολύ-βουλος, von vieler Einsicht, wohlberathen; Il. 5, 260 u. Od. 16, 282 Beiwort der Athene; *γνώμα*, Pind. I. 3, 90.

πολυ-βούτης, *ὁ*, reich an Rinderheerden; *ἄνδρες πολύῤῥηνες, πολυβοῦται*, Il. 9, 154. 296; Hes. frg. 39, 3.

πολυ-βρόμος, viel oder sehr tosend, Schol. Il. 13, 41 Erkl. von *ἄβρομος*.

πολύ-βροχος, 1) stark benetzt, Diosc. 1, 186. — 2) mit vielen Stricken (*βρόχος*), Eur. Herc. F. 1035.

πολυ-βρώματος, Erkl. von *πάνθοινος*, mit vielen Speisen, Schol. Opp. Hal. 2, 221.

πολύ-βρωτος, sehr angefressen, verzehrt, Nonn. D. 5, 502.

πολύ-βυθος, sehr tief, Philo, zw.

πολύ-βυρσος, = *πολύῤῥινος*, Schol. Ap. Rh. 3, 1230.

πολυ-βῶλαξ, *ακος*, = Folgendem, Stasin. bei Ath. VIII, 334 b, *ἤπειρος*.

πολύ-βωλος, mit starken, großen Schollen, fruchtbar, *χώρα*, Eur. frg. bei D. Hal. de C. V. 25.

πολύ-βωμος, mit vielen Altären, Callim. Del. 266.

πολύ-βωτος, = *πολύβοτος*, Cratin. bei Hephaest. p. 89, oder = *πολυβότης*.

πολυ-γᾶθής, *ές*, dor. = *πολυγηθής*, w. m. s.

πολυ-γάλακτος, mit vieler Milch, milchreich; Arist. part. an. 4, 10; Crinag. 26 (IV, 224) in poet. Form *πουλυγαλακτοτάτην*.

πολύ-γαλον, *τό*, Milchkraut, Diosc.; polygala, Plin. 27, 12.

πολυ-γαμέω, mehrere Weiber haben, mehrmals heirathen, Sp.

πολυ-γαμία, *ἡ*, Polygamie, das Leben od. die Verbindung mit mehreren Weibern, Sp.

πολύ-γαμος, oft verheirathet, ein Mann, welcher mehrere Frauen, und eine Frau, welche mehrere Männer nimmt, Sp., vgl. Poll.

πολύ-γαλος, = Folgdm, *ἐκ πολυγέλων*, Plut. de S. N. V. 6; vgl. aber Lob. paralipp. p. 259.

πολύ-γαλως, *ωτος*, viel lachend, Sp.

πολυ-γένειος, mit einem starken Barte.

πολυ-γενής, *ές*, von vielen, vielerlei Geschlechtern; Poll. 6, 171; Schol. Il. 2, 804.

πολυ-γηθής, *ές*, viel erfreuend; *Ὧραι*, Il. 21, 450; Hes. O. 612 *Διώνυσος*, wie Th. 941; Pind. dor. *πολυγᾱθής*, *Διὸς εὐναί*, P. 2, 28; *Διωνύσου πολυγηθέα τιμάν*, frg. 5; sp. D., *ὀρχηθμός* Ep. ad. 521 (IX, 189), *ὄλβος* Maneth. 2, 158.

πολύ-γηθος, = Vorigem, Orph. H. 9, 10, zw.

πολυ-γήραος, sehr alt; Asius bei Ath. III, 125 d; ἐξῆς *πολύγηρως*, Plat. Ax. 367 b, zw.

πολυ-γηρία, *ἡ*, hohes Alter, Sp.

πολύ-γηρος, = *πολυγήραος*, Sp.

πολυ-γλαγής, *ές*, = *πολυγάλακτος*; Arat. 1100; Nonn. D. 9, 176.

πολύ-γλευκος (s. *γλεῦκος*), von oder mit vielem Moste, *βότρυς*, Apollnds. 5 (VI, 238).

Digitized by Google

πολύ-γληνος, mit vielen Augen; Argus, Paul. Sil. 21 (v, 262); *σαγήνη*, mit vielen Maschen, Opp. Cyn. 1, 157.

πολυ-γλυφής, *ές*, mit vielem Schnitzwerk, Nonn. D. 3, 432. 4, 204.

πολύ-γλωσσος, att. *-ττος*, vielzüngig; Soph. Tr. 1058 von der Eiche in Dodona, die viele Orakel giebt; *βοή*, Geschrei des Neides von vielen Menschen, El. 631. 788; *ἀπειλαὶ τῶν βαρβάρων*, Plut. Lucull. 7; Luc. Deor. conc. 14.

πολυ-γλώχῖν, *ό, ἡ*, vielspitzig, *σίδηρος*, Dio Per. 476.

πολύ-γναμπτος, viel, sehr od. auf vielerlei Art gekrümmt; *μυχοί*, Pind. Ol. 3, 27, von Gebirgsgegenden; *λαβύρινθος*, mit vielen Windungen, Ep. ad. 564 (IX, 191); *πορεία*, Nonn. D. 14, 373; *σίλινον*, kraus, Theocr. 7, 68.

πολυ-γνωμοσύνη, *ἡ*, tiefe Einsicht, Poll. 4, 22.

πολυ-γνώμων, von vieler Einsicht, sehr klug, Plat. Phaedr. 275 a.

πολυ-γνώριστος, leicht zu erkennen, Eust.

πολύ-γνωστος, = *πολύγνωτος*, Eust., vgl. Spohn de extr. Od. parte p. 157.

πολύ-γνωτος, viel od. sehr bekannt, *γένος*, Pind. N. 10, 37.

πολύ-γομφος, mit vielen Nägeln, vielfach verbunden; *νῆες*, Hes. O. 662; *ὄδισμα*, von der Schiffbrücke über den Hellespont, Aesch. Pers. 71.

πολυ-γόμφωτος, = Vorigem, Phavor.

πολυ-γόνατον, *τό*, das Vielknotige, ein Kraut, Diosc., convallaria polygonatum, Linn.

πολυ-γονέω, viel erzeugen, pass., *πολυγονεῖται ἡ νόσος*, Luc. Nigr. 38.

πολυ-γονία, *ἡ*, Fruchtbarkeit; Plat. Prot. 321 b; Plut.

πολυ-γονο-ειδής, *ές*, dem *πολύγονον* ähnlich, Galen.

πολύ-γονον, *τό*, ein Kraut, *ἄῤῥεν*, polygonum, *θῆλυ*, equisetum, Diosc.

πολύ-γονος, viel erzeugend; *βοτά*, Aesch. Suppl. 673; von Thieren, Her. 3, 108, wie Arist. H. A. 5, 12; *ζῷα*, Pol. 34, 8, 4; *φύσις*, D. Hal. 1, 37.

πολυ-γράμματος, von vieler Wissenschaft; Ar. bei Plut. Pericl. 26; neben *μεμουσωμένος*, Plut. adv. Col. 26, u. öfter; im compar., Philostr.

πολύ-γραμμος, mit oder von vielen Linien, Streifen, Arist. H. A. 9, 2.

πολύ-γραος, viel essend, *ὁ*, der Vielfraß, Galen.

πολυ-γραφία, *ἡ*, Vielschreiberei, D. L. 10, 26.

πολυ-γράφος, viel schreibend, Sp.; im superl. *πολυγραφώτατος* Cic. Att. 13, 18; D. L. 10, 26.

πολυ-γύμναστος, viel od. lange geübt, auch lange übend, quälend, *κακόν*, Luc. Tox. 14.

(πολυ-γύναιξ), der gen. *πολυγύναικος* u. s. w., Strab. XVII u. A., wie *πολυγύνης*, = Folgdm.

πολυ-γύναιος, der viele Weiber hat, Ath. XIII, 556 f.

πολυ-γύνης, *ὁ*, = *πολυγύναιξ*, Poll. 6, 171.

πολυ-γώνιος, = Folgdm, Poll. 4, 161.

πολύ-γωνος, vielwinkelig; Arist. de sens. 4, 23; Plut.; s. L. bei Nic. Ther. 872.

πολυ-γωνο-ειδής, *ές*, einem Polygon ähnlich, Arist. probl. 15, 6.

πολυ-δαίδαλος, mit vieler Kunst gearbeitet; bes. von künstlichen Metall- u. Holzarbeiten; *θώρηξ*, Il. 3, 358 u. öfter, wie *ἀσπίς*, 11, 32; *χρυσός*, Od. 13, 11; *ὄρμος*, 18, 295; *κλισμός*, Il. 24, 597; auch *θάλαμος*, Od. 6, 15; von kunstvoller Weberei, Hes. O. 64. — Aber auch die *Σιδόνες* heißen so, die mit vieler Kunst arbeiten, sehr kunstfertig sind, Il. 23, 743; von einem Mimen Agath. 41 (Plan. 80).

πολυ-δαίμων, *ον*, von oder mit vielen Göttern, Orph. H. 17, 11, von Ruhnk. in *πολυδέγμων* geändert.

πολυ-δαισία, *ἡ*, das Vielessen, Suid.

πολυ-δακρυ-μανής, *ές*, = Folgdm, Orac. Sib.

πολυ-δάκρυος, = *πολύδακρυς*; *μάχης πολυδακρύου*, Il. 17, 192, nach Spitzner u. Bekk.; *ψυχή*, Ap. Rh. 2, 916; a. sp. D.

πολύ-δακρυς, *υος*, von oder mit vielen Thränen, viel Thränen verursachend, sehr beweinenswerth; *Ἄρης*, Kampf, Il. 3, 132, wie *πόλεμος*, ib. 165 u. öfter; *ὑσμίνη*, 17, 544; *ἰαχή*, Aesch. Pers. 902; Luc. Halc. 1; — aber auch wie das Folgde, *γόος*, thränenreich, Aesch. Ch. 442, *ἡδονή*, Eur. El. 126.

πολυ-δάκρῡτος, viel beweint, wie das Vorige; *μάχη*, Il. 17, 192 [wo *υ* kurz sein müßte, bah. jetzt *πολυδακρύου* gelesen wird]; u. so auch von Menschen, 24, 620; — Aesch. *πένθη*, Ch. 330. — Aber auch *γόος*, viel weinend, thränenreich, Od. 19, 213. 251; — *Ἀίδης*, Thränen verursachend, Eur. Herc. F. 426; sp. D.

πολυ-δάκτυλος, vielfingerig; *ζῷα*, Arist. partt. anim. 2, 16 H. A. 2, 10; Luc. am. 45.

πολύ-δαμνος, viel bändigend, Hesych., der es auch *πολυκέντητος*, *ποικίλος* erkl.

πολυ-δάπανος, viel Aufwand machend, erfordernd; Her. 2, 137; Xen. Apol. 19; Sp., auch im adv.

πολυ-δέγμων, *ον*, viel fassend od. aufnehmend, Lycophr. 699 (vgl. *πολυδαίμων*). Auch als subst., Beiwort des Hades, der alles Sterbliche in sein Reich aufnimmt, H. h. Cer. 17. 31 u. sonst. Vgl. auch *πολυδέκτης*.

πολυ-δεής, *ές*, viel bedürfend, Max. Tyr. 21, 4.

πολυ-δείματος, viel Schrecken erregend, Orac. Sib.

πολύ-δενος, sehr furchtbar, Suid.

πολυ-δειράς, *άδος*, eigtl. mit vielen Hälsen; gew. von Gebirgen, mit vielen Berggipfeln, *Ὄλυμπος*, Il. 1, 499 u. oft; *ὕδρα*, Qu. Sm. 6, 212.

πολύ-δειρος, = Vorigem, Nonn. D. 25, 199.

πολυ-δέκτης, *ὁ*, der viel Fassende, wie *πολυδέγμων*, Beiname des Hades, H. h. Cer. 9, wo Ruhnken zu vergleichen.

πολυ-δένδρεος, mit vielen Bäumen, baumreich; *κῆπος*, Od. 4, 737; *ἀγρός*, 23, 139. 359; sp. D., *ἔαρ*, Ep. ad. 654 (IX, 65).

πολύ-δενδρος, = Vorigem; Eur. hat den dat. plur. *πολυδένδρεσσιν* (s. *δένδρος*), Bacch. 560.

πολυ-δερκής, *ές*, viel schauend; *φάος*, Hes. O. 755; *Ἠώς*, 451; aber *μορφή* Nic. Ther. 209 ist zw. L., s. *πολυδευκής*.

πολύ-δερμος, reich an Fellen, E. M.

πολύ-δεσμος, viel od. sehr gefesselt, fest verbunden, *σχεδίη*, Od. 5, 33. 338.

πολυ-δευκής, *ές*, v. l. Od. 19, 521 für *πολυηχής*, wie Ael. H. A. 5, 38 bemerkt; es soll nach einigen Erklärern von *δεῦκος* = *γλεῦκος* herkommen und „sehr süß" bedeuten; nach Andern von einem ungebräuchlichen *δευκής*, das die Gramm. bald durch *ἠοικώς*, *ὅμοιος*, bald durch *λαμπρός* erkl. Vgl. Nic. Ther. 209. 625.

πολύ-δημος, mit vielem Volke, volkreich, VLL.

πολυ-δημώδης, *ες*, = *πολύδημος*, D. L. 7, 14.

Digitized by Google

πολυ-δήνης, ες, = πολύβουλος, πολύμητις, Hesych.

πολύ-δηρις, ό, ἡ, = πολυδήριτος, viel bestritten, Parmenid. bei D. L. 9, 22.

πολυ-δήριτος, viel bestritten, um was viel gekämpft wird, Opp. Hal. 5, 328.

πολυ-διά-φθορος, viel verderbend, Schol. Il. 4, 171.

πολυ-δίδακτος, viel, sehr unterrichtet, Sp.

πολυ-δικέω, viele Rechtshändel od. Streitigkeiten haben, Plat. Legg. XI, 938 b.

πολύ-δικος, von oder mit vielen Rechtshändeln, streitsüchtig, Strab. XV.

πολυ-δίνης, ές, mit vielen Wirbeln, Opp. Hal. 4, 585 u. a. sp. D.

πολυ-δίνητος, viel oder sehr gedreht, gewirbelt, gewunden, D. Per. 407, v. l. περιδίνητος.

πολύ-δινος, = πολυδινής (?).

πολυ-δίψιος, viel durstend; daher vom Lande = sehr dürr, wasserarm; Ἄργος, Il. 4, 171, was Sp. nachahmen, wie Luc. Mar. D. 6, 2; andere alte Ausleger erklärten es = πολυπόθητος, wonach man durstet, sehr ersehnt, vgl. Ath. X, 433 e, oder lasen nach Strab. 8, 6, 7 gar πολυΰψιος, sehr verderblich, denn es sei nicht wasserarm; aber nach den alten Mythen Ἄργος ἄνυδρον ἐὸν Δαναὸς ποίησεν ὕνυδρον, Hes. frg. 58.

πολύ-διψος, wonach man sehr durstet, Xenocr.

πολύ-δονος, viel bewegt, πλάνη, viel herumgetrieben, Aesch. Prom. 790.

πολυ-δοξία, ἡ, Vielheit der Meinungen, Damasc. in Phot. bibl.

πολύ-δοξος, vielerlei Meinungen habend, Stob. ecl. 2 p. 82; — weit berühmt, Ep. ad. 744 (App. 217).

πολυ-δουλεία, ἡ (od. πολυδουλία), Sklavenmenge, Poll. 3, 80.

πολύ-δουλος, viel Sklaven habend, Poll. 3, 79.

πολυ-δράστεια, ἡ, die Vielwirkende, Phurnut. 13.

πολύδριον, τό, dim. zu πόλις, Phavorin., vgl. Spohn de extrem. parte Od. p. 132.

πολύ-δρομος, viel oder weit herumlaufend, φυγά, Aesch. Suppl. 718.

πολύ-δροσος, viel bethau't, thaureich, Βάκχου ἱκμάς, Posidipp. 11 (V, 134).

πολύ-δρυμος, mit vieler Waldung (?).

πολυ-δύναμος, viel vermögend, sehr mächtig, Eust.

πολυ-δωρία, ἡ, das Vielschenken, die Freigebigkeit, Xen. Cyr. 8, 2, 7.

πολύ-δωρος, viel beschenkt; ἄλοχος, reich ausgestattet, Il. 6, 394, von der Andromache, u. Od. 24, 294, von der Penelope. S. auch nom. pr.

πολύ-εδνος, mit vielen Brautgeschenken, Erkl. von πολύφερνος bei Hesych.

πολύ-εδρος, vielsitzig, Plut. Pericl. 13; vieleckig, Sp., besonders Mathem.

πολυ-εθνής, ές, von oder mit vielem Volke, volkreich, übh. zahlreich, Orph. H. 77, 11.

πολυ-ειδήμων, ον, viel wissend, Sext. Emp. adv. gramm. 63.

πολυ-ειδής, ές, von allen Arten, vielgestaltig; Gegs. von μονοειδής, Plat. Rep. X, 612 a; von ἁπλοῦν, Phaedr. 238 a; πολυειδέστατον καὶ ποικιλώτατον γένος, Tim. Locr. 101 b; πολυειδῆ φθέγγεσθαι, durch einander, Thuc. 7, 71; μορφή, Luc. de Dea Syr. 32; βίος, Gall. 15; πολίτευμα, Pol. 24, 9, 3; a. Sp., auch adv.

πολυ-ειδία, ἡ, Verschiedenartigkeit, Plat. Rep. IX, 580 d u. Sp., Vielheit der Arten.

πολυ-είμων, ον, von oder mit vielen Kleidern, κόσμος, Dionys. 2, v. l. πολυοίμων.

πολυ-έλαιος, viel Oel gebend, Xen. Vect. 5, 3.

πολυ-έλεος, sehr mitleidig, LXX.

πολυ-έλικτος, vielfach gewunden, übh. mannichfach, ἡδονή, Eur. Phoen. 319.

πολυ-έλιξ, ό, ἡ, = πολυέλικτος, Phavor.

πολυ-ελκής, ές, mit vielen Geschwüren, Sp.

πολύ-ενος, = πολυετής, Suid. erkl. πολυχρόνιος.

πολυ-ἐξ-οδος, viel ausgehend, Procl.

πολυ-επ-αίνετος, vielgelobt, v. l. bei Xen. vom Folgdn.

πολυ-ἐπ-αινος, = Vorigem, Xen. Ages. 6 a. E.

πολυ-έπεια, ἡ, das Vielreden, Sp., gw.

πολυ-επής, ές, viel redend, τέχναι, Aesch. Ag. 1105, wo v. l. πολυετεῖς.

πολυ-έραστος, vielgeliebt; Xen. Ages. 6, 8; Poll.

πολυ-έργαστος, = πολύεργος, Schol. Nic. Al. 178.

πολυ-εργής, ές, = πολύεργος, φώς, Serapis ep. (VII, 400).

πολυ-εργία, ἡ, viele oder sorgfältige Arbeit, Philo.

πολύ-εργος, von vieler Arbeit, viel arbeitend, mühsam, Theocr. 25, 27. — Auch worauf viel Arbeit verwendet ist, Sp.

πολυ-έρως, ωτος, viel liebend, Hdn. epimer. 206.

πολυ-έταιρος, von oder mit vielen Gefährten, Poll. 3, 62.

πολυ-έτηρος, = πολυετής, gw.

πολυ-ετής, ές, vieljährig, bejahrt; Eur. Or. 473 Hel. 657; Luc. Herm. 50; χρόνος, Poll. 1, 58.

πολυ-ετία, ἡ, Vieljährigkeit, D. L. 1, 72.

πολύ-ευκτος, viel od. sehr gewünscht; ὄλβος, Aesch. Eum. 509; χρυσός, Xen. Cyr. 1, 6, 45; Luc. Cyn. 8 u. a. Sp.

πολύ-ευνος, Vielen vermählt, Tzetz. Hom. 152.

πολυ-εύ-πορος, verstärktes εὔπορος, Sp.

πολυ-εύ-τακτος, sehr wohl geordnet, Sp.

πολυ-εύχετος, wie πολύευκτος, viel oder sehr gewünscht, H. h. Cer. 165.

πολυ-έψητος, sehr gekocht, Schol. Nic. Al. 134.

πολύ-ζαλος, sehr stürmisch, Sp.

πολύ-ζηλος, viel oder sehr beneidet, geliebt, dem man sehr nachtrachtet, nacheifert; Soph. Trach. 184; βίος, O. R. 381. — Auch act., sehr beneidend, sehr neidisch (?).

πολυ-ζήλωτος, sehr beneidet, Eur. Hipp. 169.

πολυ-ζήμιος, sehr schädlich (?).

πολύ-ζυγος, mit vielen Ruderbänken, νηῦς, Il. 2, 293.

πολύ-ζωος, = πολύβιος, bes. lange lebend; ἀστέρες, Maneth. 4, 516; Opp. Cyn. 3, 117.

πολύ-ζωστος, viel oder stark gegürtet, VLL.

πολυ-ήγορος, viel redend, geschwätzig; Φρόντις, Philisc. ep. (App. 96); Orph. Arg. 487 von der Argo.

πολυ-ήθης, ες, viele Charaktere annehmend, Eust.

πολυ-ηκοΐα, ἡ, große Gelehrsamkeit, Sp.

πολυ-ήκοος, viel hörend, der viel gehört, gelernt hat, vielkundig; Plat. Phaedr. 275 a; καὶ παλυμαθής, Legg. VII, 810 e; τῶν βιβλίων, Damasc. bei Suid.

πολυ-ηλάκατος, reich an Rohr, ποταμός, Aesch. bei Schol. Il. 16, 183.

Digitized by Google

πολυ-ήλιος, viel beſonnt, Schol. Eur. Androm. 535.

πολυ-ήμερος, vieltägig, Plut. Sull. 35 u. a. Sp.

πολυ-ήρατος, viel geliebt (von *ἔραμαι*, wie die kurze Penultima zeigt, nicht von *ἀράομαι*, wie es alte Grkl. wenigſtens als Beiwort von Theben auffaßten, Od. 11, 275, das fluchwürdige od. fluchbeladene; doch iſt kein Grund, es an dieſer Stelle anders zu nehmen); übh. liebli̇ch; *γάμος*, Od. 15, 126; *εὐνή*, 23, 354 u. öfter, wie auch Hes.; ſeltener als Beiwort einer Perſon, Hes. frg. 1, 1; *Δοβύη*, Orak. bei Her. 4, 159.

πολέ-ηρος, reich an Erde od. Land, Hesych.

πολυ-ήσυχος, ſehr ruhig, Schol. Aesch. Prom. 139.

πολυ-ηχής, *ές*, vieltönig; *φωνή*, von der klangreichen Stimme der Nachtigall, Od. 19, 521; *αἰγυαλός*, laut wiederhallend, von der Brandung, Il. 4, 422; *φωνὴ τραγικοῦ χοροῦ*, Ep. ad. (XI, 504); Qu. Sm. 1, 294 u. a. sp. D.

πολυ-ήχητος, viel od. laut tönend, Schol. Aesch. Prom. 577. S. *πολυάχητος*.

πολυ-ηχία, *ἡ*, Vielſtimmigkeit, Lärm, Sp.

πολέ-ηχος, = *πολυηχής*, Sp.; *ᾠδὴν πολυήχως*, Ael. H. A. 12, 27.

πολυ-θάητος, poet. ſtatt *πολυθέατος*, Ep. ad. 181 (App. 173).

πολυ-θάλμιος, viel nährend, Orph. H. 67, 1. Vgl. *ζωοθάλμιος*.

πολυ-θαλπής, *ές*, ſehr wärmend, Nonn. 14, 523.

πολυ-θαμβής, *ές*, ſehr erſchrocken, Nonn. D. 14, 513.

πολυ-θαρσής, *ές*, mit vieler Zuverſicht, getroſt, dreiſt; *μένος*, Il. 17, 156. 19, 37, wie Od. 13, 387; u. in ſpäterer Proſa, wie Plut.

πολυ-θαύμαστος, viel od. ſehr bewundert, Suid.

πολυ-θεάμων, *ον*, viel geſehen habend, Plat. Phaedr. 251 a.

πολυ-θέατος, viel od. oft geſehen, Sp.

πολυ-θεία, *ἡ*, Vielheit der Götter, Sp.

πολέ-θεος, von vielen Göttern; *ἕδραι*, Aesch. Suppl. 419; *ἐκκλησία πολυθεωτάτη*, Luc. Iov. Trag. 14. — Auch der viele Götter annimmt, Sp.

πολυ-θεότης, *ητος*, *ἡ*, Vielgötterei, Sp.

πολυ-θερής, *ές*, viel weidend, = *βουθερής*, Schol. Soph. Trach. 191.

πολέ-θερμος, ſehr warm od. heiß, Plut. Alex. 4.

πολέ-θεστος, viel od. ſehr gewünſcht, Callim. Cer. 48.

πολυ-θηρία, *ἡ*, Menge von Wild, Poll.

πολέ-θηρος, viel Wild habend; Eur. Hipp. 145; *πολυθηρότατον νάπος*, Phoen. 808; — viel fangend, von Fiſchen, Heliod. 5, 18.

πολυ-θλιβής, *ές*, viel gedrückt, Nonn. D. 2, 492.

πολέ-θλιβος, = Vorigem, Schol. Opp. Hal. 3, 108.

πολέ-θορος, viel od. oft beſpringend, geil, *πόσις ἐρωή*, Opp. Cyn. 3, 516.

πολέ-θραυστος, viel od. ſehr zerbrochen, E. M.

πολυ-θρέμματος, viel ernährend, Sp.

πολυ-θρέμμων, *ονος*, = Vorigem, *Νεῖλος*, Aesch. Pers. 33.

πολέ-θρεπτος, viel od. ſehr genährt, *ἄνθη*, Orph. H. 42, 8. (Auch akt., ſehr nährend, *τιθήνη*?)

πολυ-θρήνητος, viel beweint; Ep. ad. 651 (VII, 334); Schol. Soph. Trach. 860.

πολέ-θρηνος, von od. mit vielen Thränen, thränenreich; *ὕμνος*, Aesch. Ag. 694; *αἰών*, 696; *καὶ πολύδακρυς*, Luc. Halc. 1; Nic. u. a. Sp.

πολύ-θριξ, *ό*, *ἡ*, mit vielen Haaren, Sp.

πολυ-θρόνιος, = Folgdm, Andromach. bei Galen.

πολέ-θρονος, = *πολυφάρμακος*, Nic. Ther. 875, v. l. *πολύχνοος*.

πολέ-θροος, ſ. ſ. w. *πολύθρους*, mit vielem Lärm, *μάται*, Aesch. Suppl. 800; viel ſprechend, *δέλτου διαπτυχαί*, v. l. *πολύθυρος*, Eur. I. T. 727; *στίχος κυκλίων*, Ep. ad. 571 (App. 109).

πολυ-θρύλητος, od. richtiger *πολυθρύλητος*, viel beſprochen, ſehr gefeiert, berühmt; Plat. Phaed. 100 b Rep. VIII, 566 b; *ἡ πολυθρύλητος ἀρετή*, Luc. Icarom. 30 u. öfter; *φαντασία*, Ruf. 37 (v, 27).

πολέ-θυρος, mit vielen Thüren od. Fenſtern, *αὐλή*, Plut. de fortuna g. E.; — übh. mit vielen Oeffnungen, *τριβώνιον*, Luc. D. Mort. 1, 2. S. auch *πολύθροος*.

πολυ-θύσανος, mit vielen Troddeln, Hesych.

πολυ-θυσίαστος, mit vielen Opfern geehrt, Hesych.

πολέ-θυτος, mit od. von vielen Opfern; *ἔρανος*, *πομπαί*, Pind. P. 5, 72 N. 7, 47; *τιμά*, *ἅλσος*, Eur. Heracl. 777 I. A. 185; *σφαγαί*, Soph. Trach. 753.

πολυ-θούστος, mit vielem Ungeſtüm, Hesych. v. *πολυθύσανος*.

πολυ-ἰαχος, viel od. ſehr ſchreiend, Apoll. L. H.

πολυ-ἰδμων, viel wiſſend, Orph. Lith. 18, 56.

πολυ-ἰδρεια, *ἡ*, vieles Wiſſen, große Kunde, Klugheit; *πάντ' ἐφύλασσε νόον πολυϊδρείῃσιν*, Od. 2, 346, vgl. 23, 77.

πολυ-ἰδρία, *ἡ*, = Vor., Theogn. 523, ſ. w.

πολέ-ἰδρις, *ιος*, att. *εως*, viel wiſſend, viel kundig, klug, liſtig; Od. 15, 459. 23, 82; Hes. Th. 616; Sappho in E. M. hat auch den dat. *πολυΐδρεϊ*.

πολέ-ἵππος, viele Pferde habend; Il. 13, 171; Schol. Aesch. Pers. 799.

πολυ-ἱστωρ, *ό*, *ἡ*, viel wiſſend, gelehrt, *βίβλος*, Apollnds. 22 (IX, 280).

πολυ-ἰχθυος, H. h. Apoll. 417, = Folgdm.

πολέ-ἰχθυς, *ό*, *ἡ*, fiſchreich, Strab. 3, 3, 1.

πολυ-ἴψιος, ſ. *πολυδίψιος*.

πολυ-καγκής, *ές*, ſehr trocken u. dürr, *χώρα*, Ep. ad. (IX, 678); ſehr trocknend, ausdörrend, *δίψα*, Il. 11, 642.

πολυ-κάής, *ές*, ſehr brennend, erhitzend, *ὄγκος*, Leon. Tar. 64 (XII, 648).

πολυ-κάθ-εδρος, = *πολύζυγος*, VLL.

πολυ-καινής, *ές*, f. l. ſtatt *πολυκανής*.

πολυ-καισαρία, *ἡ*, Vielkaiſerſchaft, Plut. Anton. 81.

πολυ-κάλαμος, vielhalmig, *σδρυγξ*, D. Sic. 3, 58.

πολυ-κάματος, von vieler Arbeit, Suid.

πολυ-κάμμορος, ſehr unglücklich, Ant. Sid. 50 (IX, 151).

πολυ-καμπής, *ές*, = Folgdm; *ἰξύς*, Phani. 4 (VI, 297); *τὸ ποικίλον καὶ πολυκαμπὲς τῆς περιόδου*, Plut. Symp. 1, 1, 5 a. E., u. öfter.

πολύ-καμπτος, vielfach gebogen, Poll. 4, 73; auch *μέλη*, Parmenid. bei Arist. metaph. 3, 5.

πολυ-κανής, *ές*, viele od. viel tödtend, *θυσίαι πατρὸς πολυκανεῖς βοτῶν*, Aesch. Ag. 1142.

Digitized by Google

πολύ-καπνος, von od. mit vielem Rauche, στέγος, Eur. El. 1140.

πολυ-κάρηνος, vielköpfig.

πολυ-καρπέω, viele Früchte haben; Arist. gen. an. 3, 1; Ael. V. H. 3, 41.

πολυ-καρπία, ἡ, Reichthum an Früchten; Xen. Mem. 3, 14, 3; Gegs. ἀκαρπία, Plut. consol. Apoll. p. 319.

πολύ-καρπος, mit od. von vielen Früchten, fruchtbar; ἀλωή, Od. 7, 122. 24, 221; χθονὸς πολυκαρποτάτας, Pind. P. 9, 7; τὸν πολύκαρπον οἰνάνθας βότρυν, Eur. Phoen. 238; Φρύγες πολυκαρπότατοι, Her. 5, 49; πολυκαρπότερον σπέρμα, Plat. Tim. 86 c; Sp., wie Plut.

πολυ-κατα-σκεύαστος, mühsam od. sorgfältig bearbeitet, Gramm.

πολυ-κατ-έργαστος, vielfach od. von Vielen bearbeitet, Schol. Il. 4, 135 u. a. Sp.

πολύ-καυλος, vielstielig, Theophr.

πολύ-καυστος, viel od. sehr verbrannt, Theophr.

πολυ-κλαδος, viel, weit, stark rauschend, Luc. Tragod. 118.

πολύ-κενος, mit vielen leeren Stellen, Zwischenräumen, Plut. Symp. 8, 3, 2.

πολυ-κέντητος, = πολύκεστος, VLL.

πολυ-κέρδεια, ἡ, große Schlauheit, List, im plur., Od. 24, 167.

πολυ-κερδής, ές, sehr schlau, listig, νόος, Od. 13, 255; auch von vielem Gewinn, sehr vortheilhaft, Man. 1, 132 Dionys. 2.

πολυ-κερδία, ἡ, = πολυκέρδεια, Adamant. phys. 2, 26.

πολύ-κερως, ὁ, ἡ, mit vielen Hörnern, φόνος, Mord vieler Rinder, Soph. Ai. 55.

πολύ-κεστος, viel od. reich gestickt, ἱμάς, ein viel durchnähter, gesteppter Riemen, Il. 3, 371, πολύδαφος u. ποικίλος erkl.

πολυ-κευθής, ές, viel verbergend, λόγος, Clem. Al.

πολυ-κέφαλος, vielköpfig; θηρίον, Plat. Rep. IX, 588 c; σοφιστής, Soph. 240 c; Sp., wie Luc. V. H. 1, 3; νόμος, Plut. mus. 7 u. Schol. Pind. P. 12, 15, eine berühmte Flötenweise, von Athene als Nachahmung des Gezisches der vielen Schlangen des Gorgonenhauptes erfunden.

πολυ-κήδεια, ἡ, viel Sorgen od. Kummer, Schol. Ap. Rh. 3, 298.

πολυ-κηδής, ές, sorgenvoll; Od. 9, 37. 23, 351; ναυτιλίη, Ap. Rh. 1, 16.

πολυ-κήριος, sehr verderblich, schädlich; χρημοσύνη, Ep. ad. (App. 119); ἄτη, Nic. Ther. 798.

πολυ-κήτης, ες, mit vielen Seeungeheuern, großen Seefischen, Theocr. 17, 98.

πολυ-κίνδῡνος, mit vieler Gefahr, Demetr. Phal. 23.

πολυ-κίνησία, ἡ, viele Bewegung, Eust.

πολυ-κίνητος, viel, sehr, stark bewegt, Arist. u. Sp., wie Schol. Il. 2, 814.

πολύ-κλαγγος, mit vielfachem od. lautem Klange, καὶ πολύφωνος, Ael. H. A. 2, 51.

πολυ-κλαδής, ές, = πολύκλαδος, Theophr., zw.

πολύ-κλαδος, vielästig, Theophr.

πολύ-κλαυστος, = πολύκλαυτος; Mosch. 3, 74; Nic. Al. 625; Mus. 236.

πολύ-κλαυτος, viel od. sehr beweint; Hom. ep. 3, 5; Aesch. Ag. 1507 Pers. 660; Eur. Herc. Fur. 1427 I. A. 782. — Auch akt., viel, sehr weinend, klagend, γυναῖκες, Emped. 195; μέριμναι, Mus. 332.

πολυ-κλεής, ές, viel od. sehr berühmt, Man. 4, 43.

πολυ-κλείστος, viel od. sehr verschlossen, Eust.

πολύ-κλειστος, viel, sehr, genau verschlossen, Phocyl. 203.

πολύ-κλειτος, viel od. sehr berühmt, γένος, Pind. Ol. 6, 71.

πολυ-κλήϊος, = πολυκλήϊστος, τύπος, Agath. 36 (Plan. 331).

πολυ-κλήϊς, ῖδος, ἡ, mit vielen Ruderbänken, bei Hom. u. Hes. häufiges Beiwort der Schiffe.

πολυ-κλήϊστος, viel od. sehr gerühmt.

πολυ-κληματίω, viele Zweige haben, Philo.

πολυ-κλήματος, mit vielen Zweigen, Sp.

πολύ-κληρος, eigtl. von od. mit großem Loose, mit großem Erbtheil, Vermögen, sehr reich; Od. 14, 211; Theocr. 16, 83.

πολύ-κλητος, von vielen Orten od. Seiten her berufen, Beiwort der Bundesgenossen der Troer, Il. 4, 438. 10, 420.

πολυ-κλινής, ές, mit Vielen zusammenliegend, Maneth. 3, 332.

πολύ-κλινος, mit vielen Tischlagern, οἶκος, Heliod. 5, 18.

πολυ-κλόνητος, viel bewegt, Synes.

πολυ-κλόπος, viel stehlend, Opp. Cyn. 3, 267.

πολύ-κλυστος, viel aus-, bespülend, stark wogend; πόντος, Od. 4, 354. 6, 204. 19, 277; Hes. Th. 189. 199. — Pass., von den Wellen viel, stark bespült, Ap. Rh. 1, 595, φάραγγες Ὄσσης.

πολύ-κλωνος, mit vielen Schößlingen, Theophr.

πολυ-κμής, ῆτος, = Folgdm (?).

πολύ-κμητος, mit vieler Mühe od. Sorgfalt gemacht, bearbeitet; bei Hom. Beiwort des Eisens (das schwieriger als das früher im Gebrauche häufigere Kupfer zu bearbeiten ist); auch θάλαμος, Od. 4, 718; πόλεμος, Tryph. 1; Q. Sm. 7, 424; Nonn. D. 40, 281.

πολύ-κνημος, mit vielen Bergwäldern u. -schluchten, Il. 2, 497; — τὸ πολ., eine Pflanze, Nic. Ther. 559, Diosc.

πολύ-κνισσος, mit vielem Fettdampfe; ἑκατόμβη, Ap. Rh. 3, 880; Nonn.

πολυ-κοίλιος, mit vielen Höhlungen, Mägen, Arist. part. an. 3, 15.

πολυ-κοίμητος, viel od. fest schlafend, Schol. Aesch. Prom. 139.

πολύ-κοινος, Vielen gemein; ἀγγελία, Pind. P. 2, 41; Δίκη, Soph. Ai. 1172, der allgemeine, alle Menschen gleichmäßig umfassende; εὐδαιμονία, Arist. Eth. Nicom. 1, 9, 3; Sp.; auch ἑταίρη, Man. 5, 142, wie γυνή, Alciphr. 3, 50.

πολυ-κοιρανία, ἡ, Vielherrschaft, wo Viele zugleich herrschen, Il. 2, 204.

πολυ-κοίρανος, vielherrschend, über Viele gebietend, Aesch. frg. 82 b. Ar. Ran. 1270.

πολυ-κόλλητος, viel geleimt (?).

πολύ-κολπος, vielbusig, mit vielen Buchten, Sp.

πολυ-κόλυμβος, viel tauchend, schwimmend, Ar. Ran. 245.

πολύ-κομος, mit vielem Haare, Diosc.

πολύ-κομπος, viel lärmend, laut tönend, αὐλός, Poll. 4, 67.

Digitized by Google

πολύ-κομψος, sehr geschwätzig; Schol. Ar. Pax 994; Suid. v. στωμύλος.

πολύ-κοπος, sich viel schlagend aus Trauer, sehr trauernd, klagend, ὄρχησις πολ. καὶ παθητική, Ath. I, 20 d, wenn es nicht sehr mühsam od. ermüdend bedeutet.

πολύ-κοσμος, sehr geschmückt, Hesych., Erkl. von πολυσαίδαλος.

πολύ-κρᾶνος, vielköpfig, δράκων, Eur. Bacch. 1015.

πολυ-κρατέω, sehr mächtig sein, Sp.

πολυ-κρατής, ές, sehr mächtig, Aesch. Ch. 400.

πολύ-κρεκτος, vieltönend, κιθάρα, Orph. H. 33, 16.

πολύ-κρημνος, mit vielen steilen Abhängen, Hesych.

πολυ-κρῑθάω, Ueberfluß haben an Gerste od. Futter, Eust., Erkl. von ἀκοστήσας.

πολύ-κρῑθος, reich an Gerste, bei E. M. Erkl. zum Folgdn.

πολύ-κριμνος, = Vorigem, E. M., v. l. πολύκρημνος.

πολύ-κριτος, vielfach getrennt, unterschieden, Orph. H. 10, 18.

πολυ-κρόκαλος, voll von Kieseln, E. G.

πολυ-κρόταλος, voll Geklapper, χείρ, laut klappernd, Nonn. D. 5, 154.

πολυ-κρότητος, viel od. sehr geschlagen, Hesych. v. ἀκροτήτος.

πολύ-κροτος, viel od. sehr lärmend, hell tönend, singend, H. h. 18, 37; χελωνίς, Ath. XII, 527 f; auch ἡ πολυκρότη im fem., Anacr. bei Ath. X, 447 a; ναῦς, mit vielen Rudern (vgl. δίκροτος). — Nach Schol. Ar. Nubb. 259 lasen einige Alte so für πολύτροπος Od. 1, 1 und erklärten „durchtrieben", „verschlagen".

πολύ-κρουνος, vielquellig, στόματα, viele Mündungen von Brunnenröhren, Marian. 3 (IX, 669).

πολύ-κρωζος, viel krächzend, κορῶναι, Opp. Cyn. 3, 117, v. l. μολύζωος.

πολυ-κτέανος, von vielem Besitz, reich; πατρίς, Pind. Ol. 11, 36; ἄρουραι, Antist. 2 (Plan. 243); Ῥωμαῖοι, Ep. ad. (App. 388).

πολυ-κτημοσύνη, ἡ, großes Vermögen, Poll. 3, 110.

πολυ-κτήμων, ον, von vielem Besitz, reich, begütert; Il. 5, 613; βίος, Eur. Ion 581; ἄνδρες, Soph. Ant. 835.

πολύ-κτηνος, reich an Besitz, bes. an Heerden, Hesych.

πολυ-κτησία, ἡ, = πολυκτημοσύνη, Ath. VI, 233 c.

πολύ-κτητος, viel besitzend; δόμος, Eur. Andr. 769; Luc. Fugit. 26.

πολύ-κτιτος, viel bauend, schaffend, Orph. H. 9, 2.

πολυ-κτόνος, viel od. viele tödtend; Aesch. Ag. 448. 716; Eur. Or. 1142 u. öfter.

πολυ-κῦδής, εσσα, εν, = Folgdm (?).

πολυ-κύδιστος, auch 2 Endgn, vielgerühmt, hochgepriesen; πολυκυδίστη σοφία, Agath. 49 (IX, 657); πολυκυδίστος θεσμοσύνη, 87 (VII, 593).

πολυ-κυήματος, mit vielen Jungen trächtig (?).

πολύ-κυθνος, = πολύσπερμος, Hesych.

πολύ-κυκλος, mit od. in vielen Kreisen, Sp.

πολύ-κυκος, sehr unruhig, vom Meere, Sp., wie Porphyr. Schol. zu Il. 2, 145.

πολυ-κυλίνδητος, viel, oft gewälzt, Hesych.

πολυ-κύμαντος, viel od. sehr wogend, nur Conj. für πολυαίματος, s. das Folgde.

πολυ-κύματος, = πολυκύμων; Hesych.; v. l. für πολυαίματος Ὑννος Ath. VII, 301 f.

πολυ-κῦμία, ἡ, Wogenmenge, Eust. 1537, 33.

πολυ-κύμων, viel od. sehr wogend, πόντος, Solon. el. 1, 19; — viel gebährend, sehr fruchtbar, Schol. Aesch. Ag. 121, für ἐρικύμων.

πολυ-κῦριότης, ητος, ἡ, = πολυκοιρανία, Sp.

πολυ-κώθων, ωνος, ὁ, Vieltrinker, Polemon bei Ath. X, 436 d.

πολυ-κώκῡτος, viel klagend, klagenreich, Theogn. 244.

πολύ-κωλος, vielgliederig, Dem. Phal. 252.

πολύ-κωμος, 1) viele Reigen od. Gelage feiernd, sie liebend; Bacchus, Hymn. (IX, 524, 17); θαῖτες, Anacr. 40, 13. — 2) mit vielen Dörfern, Sp.

πολύ-κωπος, vielruderig; σκάφος, Eur. I. T. 981; ὄχημα ναός, Soph. Trach. 653.

πολυ-κώτιλος, sehr geschwätzig, Sp.; auch ἀηδών, gesangreich, Simonds. bei E. M. 813, 8.

πολυ-λαλέω, viel schwatzen, Schol. Ar. Th. 400.

πολυ-λάλητος, = Folgdm, Sp., wie Schol. Soph. Phil. 191 u. Eust.

πολύ-λαλος, viel redend, Sp., wie Schol. Soph. Ant. 330.

πολυ-λαμπής, ές, sehr leuchtend, Luc. V. H. 1, 20.

πολύ-λāος, volkreich, Phavor.

πολυ-λεξία, ἡ, das Vielgelesenhaben, die Gelehrsamkeit, Sp.

πολυ-λήϊος, mit vielen Saatfeldern, reich an Saaten, an Getreide; Il. 5, 613; Hes. frg. 39, 1; Ap. Rh. 4, 267; auch von Menschen, 1, 51.

πολυ-λίμενος, mit vielen Häfen, Sp.

πολυ-λιμενότης, ητος, ἡ, Menge von Häfen, Menand. rhet.

πολύ-λῑμος, ὁ, großer Hunger, od. πουλύλιμος, zur Erkl. von βούλιμος, Plut. Symp. 6, 8, 1.

πολύλ-λιθος, mit vielen Steinen, Τρηχίς, Dionys. 6 (VI, 3).

πολύλ-λιστος, viel angefleht, sehr gebeten; Od. 5, 445; auch νηός, ein Tempel, in welchem die Gottheit viel angerufen wird, H. h. Apoll. 347 Cer. 28; — übh. erfleht, erwünscht, Sp., die es auch dreier Endgn brauchen, Orph. H. 34, 2. — Adv., Schol. Od. 5, 445.

πολυλ-λιτάνευτος, = Vorigem, Schol. Il. 8, 488.

πολύλ-λιτος, = πολύλλιστος; Callim. Ap. 80 Del. 316; Man. 6, 741.

πολύ-λοβος, mit vielen Lappen, Theophr., zw.

πολυ-λογέω, viel reden, Clem. Al. u. a. Sp.

πολυ-λογία, ἡ, vieles Reden, Geschwätzigkeit; Plat. Legg. I, 641 e Xen. Cyr. 1, 4, 3 u. Folgde, wie Arist. pol. 4, 10; Matth. 6, 7.

πολυ-λόγος, 1) viel redend, geschwätzig; Plat. Legg. I, 641 e; compar., Xen. Cyr. 1, 4, 3; Folgde, auch adv. πολυλόγως, Poll. 4, 24 verworfen. — 2) mit verändertem Tone, πολύλογος, wovon viel gesprochen wird od. werden muß, Dionys. Areop.

πολύ-λοτος, mit vielen Schaalen, Theophr.

πολύ-λυτος, trauerreich, Schol. Eur.

πολυ-μάθεια, ἡ, das viel Lernen, Gelehrsamkeit, Luc. de salt. 33. 37. Vgl. πολυμαθία.

Digitized by Google

πολυ-μαθέω, ein πολυμαθής, gelehrt ſein, Plat. Riv. 137 b.

πολυ-μαθησοσύνη, ἡ, = πολυμάθεια, Hippo u. Timon bei Ath. XIII, 610 b, in poet. Form πουλυμ.

πολυ-μαθήων, = Folgdm, wahrſcheinlich nur zur Ableitung des Vorigen angenommen.

πολυ-μαθής, ές, viel gelernt habend, viel wiſſend; Ar. Vesp. 1175; Plat. Legg. VII, 810 e; Xen. Mem. 4, 4, 6; Isocr. 1, 18; superl. πολυμαθέστατος Luc. Philopatr. 13; Ath. XV, 596 a, wie Ariſtoteles.

πολυ-μαθία, ἡ, = πολυμάθεια, Plat. Legg. VII, 811 a 819 a, v. l. πολυμάθεια.

πολύ-μακαρ, ὁ, ἡ, ſehr glückſelig, VLL.

πολύ-μαλλος, vielwollig, reich an Wollvieh, Schol. Lycophr. 874.

πολυ-μανής, ές, poet. πουλ., ſehr raſend, Ep. ad. 8 (XII, 87).

πολυ-μάντευτος, ἡμέρα, ein Tag, an dem viel geweiſſagt wird, Plut. quaest. graec. 9.

πολυ-μάσχαλος, mit vielen jungen Schößlingen, Nebenzweigen, Theophr.

πολυ-μάταιος, ſehr eitel, nichtig, Sp.

πολυ-μάχητος, viel od. oft beſtritten, Luc. Cynic. 8.

πολύ-μαχος, viel kämpfend, ſtreitbar, Schol. Opp. Hal. 4, 439, wo auch πολυμάχημος geleſen wird.

πολυ-μεγέθης, ες, ſehr groß, Eust.

πολυ-μέδιμνος, von vielen Medimnen, Callim. Cer. 2, in poet. Form πουλυμ.

πολυ-μεθής, ές, viel Wein trinkend, Onest. 5 (XI, 45), in poet. Form πουλυμεθεῖς.

πολυ-μέλαθρος, poet. πουλυμ., mit vielen Gemächern; Callim. H. 3, 225; Nonn.

πολυ-μελής, ές, vielgliederig, Plat. Phaedr. 238 a; — αὐλός, Poll. 6, 170, von vielen Tönen, ſ. das Folgde.

πολυ-μελτής, ές, viel ſingend, αὐλός, Poll. 6, 170, v. l. zum Vorigen.

πολυ-μεμφής, ές, viel tadelnd, sp. D., wie Nonn.

πολυ-μέρεια, ἡ, das aus vielen Theilen Beſtehen, Plut. plac. phil. 5, 26.

πολυ-μερής, ές, aus vielen Theilen beſtehend; ὕδατος στοιχεῖον πολυμερέστατον, Tim. Locr. 98 d; Folgde; in poet. Form πουλυμερής, Philp. 67 (VII, 383).

πολυ-μέριμνος, ſorgenvoll; Arist. mund. 6; Schol. Soph. Ai. 1228.

πολυ-μέριστος, viel getheilt, Schol. Opp. Hal. 4, 439.

πολυ-μέρμερος, poet. ſtatt πολυμέριμνος, Hesych.

πολυ-μετά-βλητος, = Folgdm, Eust.

πολυ-μετά-βολος, ſehr wandelbar, Tim. Lex. Plat. v. παλίμβολος.

πολυ-μετρία, ἡ, Vielheit des Maaßes, beſ. des Sylbenmaaßes, Eust. 267, 50 u. a. Sp.

πολύ-μετρος, von vielen Maßen, beſ. Versmaßen, Sp.; δρᾶμα πολύμετρον, Ath. XIII, 608 d; auch viel meſſend, groß, στάχυς, Eur. fr. b. Ar. Ran. 1338 u. Sp.

πολυ-μηκάς, ἀδος, ἡ, die viel meckernde, Ziege, Bakis bei Her. 8, 20.

πολυ-μήκετος, poet. ſtatt πολυμήκης, Qu. Sm. 2, 452.

πολυ-μήκης, ες, ſehr lang, Poll.

πολύ-μηλος, dor. πολύμᾱλος, viele Schafe od. Ziegen habend; bei Hom. Il. u. Hymn. Beiwort von Menſchen u. Gegenden; Hes. nur von Menſchen, O. 306; χθών, Pind. P. 9, 6; Σικελία, Ol. 1, 12; πολυμηλοτάτην ἱστίαν οἰκεῖς, Eur. Alc. 591. — Es könnte auch „ſpitzel-, obſtreich“ bedeuten. — S. nom. pr.

πολύ-μηνις, ὁ, ἡ, von vielem Zorne, ſehr zornig, Pallad. 9 (IX, 168).

πολυ-μήστωρ, ορος, ὁ, = Folgdm, Hdn. Epimer. 192.

πολυ-μήτα, ὁ, poet. ſtatt πολυμήτης, Opp. Hal. 5, 6.

πολυ-μήτης, ὁ, = πολύμητος, Sp.

πολύ-μητις, ὁ, ἡ, von viel Klugheit, ſehr klug, gewandt; bei Hom. gew. Beiwort des Odyſſeus, wie auch Ar. Vesp. 351; auch des Hephäſtus, Il. 21, 355.

πολύ-μητος, f. l. ſtatt πολύκμητος, Byz. anath. 15 (IX, 656), τέχνη.

πολυ-μήτωρ, ορος, ἡ, Mutter Vieler, Opp. Hal. 1, 88.

πολυ-μηχανία, ἡ, ion. -ίη, Reichthum an Kunſtgriffen, Erfindſamkeit, Od. 23, 321 u. sp. D., wie Maneth. 6, 483, im plur.; auch Plut. Lac. apophth. p. 238.

πολυ-μήχανος, reich an Kunſtgriffen u. Hülfsmitteln, der ſich überall zu helfen weiß, ſinnreich, klug; Odyſſeus oft bei Hom., wie Soph. Phil. 1120; Apollo, H. h. Merc. 319.

πολυ-μίαρος, verſtärktes simplex, E. G. 533, 35.

πολυ-μιγής, ές, vielfach od. aus vielerlei Theilen gemiſcht, Arist. gen. an. 4, 3; in poet. Form, πουλυμιγὴς βληχὴ τοκάδων, Plat. ep. 14 (IX, 823).

πολυ-μιγία, ἡ, Miſchung aus vielerlei Dingen; Plut. Symp. 4, 1, 2; S. Emp. adv. phys. 1, 6.

πολύ-μικτος, = πολυμιγής, Orph. 9, 11.

πολυ-μιξία, ἡ, = πολυμιγία, Plut. adv. Colot. 5.

πολυ-μῖσής, ές, viel gehaßt, Luc. Pisc. 20.

πολύ-μισθος, viel Lohn oder Sold nehmend, Ep. ad. 56 (V, 2 ſteht βαρύμισθος).

πολυ-μιταρικὴ τέχνη, die Kunſt, bunte Zeuge, πολύμιτα, zu weben, VLL.

πολυ-μιτική, ἡ, = Vorigem.

πολύ-μιτος, vielfädig, πέπλος, Aesch. Suppl. 427, buntgewebte ägyptiſche Kleider; denn τὰ πολύμιτα ſind Zeuge, bei denen zum Einſchlag mehrere Fäden genommen wurden, um Blumen u. andere Figuren einzuweben, wie bei Damaſt; das lat. polymita und plumatica.

πολυ-μνήμων, ον, ſich vieler Dinge erinnernd, Plut. quaest. graec. 4.

πολυ-μνήστευτος, viel umfrei't; Plut. amator. 20; vgl. Hermesian. in Ruhnk. epist. crit. 287.

πολυ-μνήστη, ἡ, die viel umfrei'te, von Vielen zur Ehe begehrte; γυνή, Od. 14, 64, vgl. 4, 770. 23, 149. — Das masc. ſcheint nur als nom. propr. vorzukommen.

πολύ-μνηστος, χάρις, 1) viel, ſehr eingedenk, ſich gut erinnernd, Aesch. Ag. 795. — 2) wie πολύμνητος, deſſen man viel gedenkt, viel gefeiert, Aesch. Ag. 1438.

πολυ-μνήστωρ, ορος, ὁ, ἡ, = πολυμνήμων, Aesch. Suppl. 530.

Digitized by Google

πολύ-μνητος, dessen man viel gedenkt, gefeiert, Orph. H. 49, 2, v. l. *πολύμνηστος*.

πολύ-μνιος, voll Moos oder Meergras, alte v. l. Nic. Th. 950, vgl. Schol.

πολυ-μορφία, ἡ, Vielheit der Gestalten, Longin. 39, 3.

πολύ-μορφος, vielgestaltig; *θηρία πολυμορφότατα*, Arist. H. A. 8, 28; *κακόν*, Luc. Asin. 54, u. öfter; Maneth. 5, 29.

πολύ-μοσχος, in Orac. Sib. f. 2. für *πολύμοχθος*.

πολύ-μουσος, mit vielen Musengaben, geschickt in den Musenkünsten; Luc. de salt. 7; Plut. Symp. 9, 14, 2.

πολύ-μοχθος, mit viel Arbeit, Mühsal, solche verursachend u. habend; *Ἄρης*, Eur. Phoen. 791; *γένος ἀμερίων*, I. A. 1330; *οὐκ ἂν γ' εἰδείης πολυμοχθότερον θνατῶν*, Herc. Fur. 1196; Soph. O. C. 162. 1233; *ἀρετὰ γένει βροτείῳ*, Arist. ep. 1, 1.

πολυ-μύελος, von od. mit vielem Marke, Hippocr.

πολύ-μῦθος, von vielen Worten; — 1) geschwätzig, Il. 3, 214 Od. 2, 200, nach den Schol. „gewaltig „drohend"; *γραῖα*, Bass. 2 (XI, 72); auch *Καλλιόπη*, die viel Sagen kennt, Dionys. 7 (IX, 523). — 2) wovon viel gesprochen wird, wovon viele Sagen, Erzählungen vorhanden sind; *ἄρεται*, Pind. P. 9, 76 (vgl. *πολύμοχθος*); — viel Mythen enthaltend, Arist. poet. 18, 15.

πολύ-νᾶος, mit vielen Tempeln, Theocr. 15, 109.

πολυ-ναύτης, ὁ, mit vielen Schiffern u. Schiffen, Aesch. Pers. 83.

πολυ-νεικής, ές, viel streitend, Aesch. Spt. 812.

πολύ-νευρον, τό, ein Kraut, sonst *ἀρνόγλωσσον*, Diosc.

πολυ-νεφέλας, α, = Folgdm; *οὐρανοῦ*, Pind. N. 3, 10; Schol. Eur. Hec. 684.

πολυ-νέφελος, mit vielen Wolken, sehr wolkig, Schol. Pind. N. 3, 10.

πολυ-νηνεμία, ἡ, große Windstille, Loll. Bass. 6 (X, 102), v. l. *παλιννηνεμίαν*.

πολύ-νηος, ion. statt *πολύναος*, E. M.

πολυ-νίκης, ὁ, viel od. oft Sieger, Luc. Lex. 11.

πολυ-νιφής, ές, viel od. sehr beschneit, *πέτρινα ὄρεα*, Eur. Hel. 1326.

πολύ-νιφος, = Vorigem, VLL.

πολύ-νοια, ἡ, Fülle des Verstandes; Plat. Legg. I, 641 e; im Gegs. der *πολυμαθία*, Aristid. u. a. Sp.

πολύνομος, viel od. vielerlei auf der Weide fressend, *πολυνομώτατον καὶ παμφαγώτατον πάντων ὁ βοῦς*, Theophr.

πολύ-νους, gegen *πολύνους*, viel nachdenkend, Sp., wie Eust. — Adv. *πολύνως*, Poll.

πολυ-νοσία, oft krank sein, Sp.

πολύ-νοσος, vielen Krankheiten ausgesetzt; Strab. XV; Schol. Lycophr. 156.

πολύ-νοστος, viel od. oft wiederkehrend (?). — Vom Fleisch, viel Nahrung gebend, Hippocr.; vom Getreide, viel Mehl gebend, nahrhaft, ergiebig, Theophr.

πολύ-νους, gegen statt *πολύνοος*.

πολύντρα, ἡ, das lat. polenta, Hesych.

πολύ-νυμφος, mit vielen Bräuten, Poll. 3, 48.

πολύ-ξαντος, viel geschlagen, von Wellen gepeitscht, Toup. conj. für *πολύψαμμος*, in Archi. ep. 30.

πολύ-ξανος, ion. u. poet. statt *πολόξενος*.

πολύ-ξενος, ion. *πολύξεινος*, sehr gastfrei, gastlich aufnehmend; Hes. O. 717. 724; *τὸν πολυξενώτατον Ζῆνα τῶν κεκμηκότων*, Aesch. Suppl. 148; von vielen Fremden besucht, *νᾶσος*, Pind. N. 3, 2; *βωμός*, Ol. 1, 93; *οἶκος*, Eur. Alc. 571; einzeln bei Sp.

πολυ-ξενόω, im med. *πολυξενοῦσθαι*, Vieler Gastfreund sein, od. viele Gastfreunde besuchen, s. 2. bei Eur. fr. Aeg. 11, richtig *πόλει ξενοῦσθαι*.

πολύ-ξεστος, viel oder sorgfältig gehobelt, geglättet, *πύλαι*, Soph. O. C. 1566, vgl. Schol.

πολύ-ξηρος, sehr trocken, VLL.

πολύ-ξυλος, holzreich, VLL.

πολύ-ογκος, von großer Masse, Sp.

πολυ-οδία, ἡ, langer Weg, LXX.

πολύ-οδμος, von vielem od. starkem Geruch, Orph. H. 42, 4.

πολύ-οδους, ὁ, ἡ, mit vielen Zähnen; Nic. Ther. 53; Nonn. in poet. Form *πουλυόδ*.

πολυ-οζία, ἡ, Vielzweigigkeit, Theophr.

πολύ-οζος, vielzweigig; Theophr.; auch *φλέβες*, Arist. H. A. 3, 2.

πολυ-οινέω, reich sein an Wein, H. h. Merc. 91, nach Ilgen's Emend.

πολυ-οινία, ἡ, Reichthum od. Ueberfluß an Wein; *καὶ μέθη* Plat. Legg. II, 666 b; Sp., wie Plut.

πολύ-οινος, weinreich; im superl. Thuc. 1, 138; Sp.

πολύ-οκνος, sehr zögernd, langsam, Schol. Soph. Trach. 854.

πολυ-όλβιος, = *πολύολβος*, Orph. H. 2, 12.

πολύ-ολβος, sehr glücklich, reich; sp. D., wie D. Per. 934; *βασιλεύς*, Coluth. 280; Man. oft; *ἐσωδή*, Agath. 53 (IX, 642). — Act., sehr beglückend, *ἀρετή*, Ep. ad. 685 (Plan. 21).

πολυ-ομβρία, ἡ, viel Regen, Geopon.

πολυ-όμβριμος, v. l. bei Hes. Th. 785.

πολύ-ομβρος, sehr regnig, Schol. Nic. Al. 288.

πολυ-ομίλητος, viel Umgang od. Verkehr habend, Sp.

πολυ-όμματος, vieläugig, Argos, Luc. D. D. 3, 1.

πολυ-όμφαλος, mit vielen Nabeln od. Erhabenheiten, Opp. Cyn. 1, 218 u. a. Sp.

πολυ-όνειρος, mit vielen Träumen, Plut. def. orac. 50.

πολύ-οπος, viellöcherig (?).

πολύ-οπος, mit vielem Safte, Theophr.

πολύ-οπτος, viel od. von Vielen gesehen, Hesych. *πολυθέατος*.

πολυ-όργιος, von vielen Orgien, dem viele Orgien gefeiert werden, Orph. H. 5, 4, Bacchus.

πολυ-ορίγανον, τό, Pflanze, Eust.

πολύ-ορκος, viel schwörend, Sp.

πολυ-όρμητος, sehr ungestüm, Erll. von *πολυάϊξ*, Gramm.

πολυ-όρνιθος, reich an Vögeln, *αἶα*, Eur. I. T. 435.

πολύ-ορνις, ὁ, ἡ, = Vorigem, Schol. Ar. Av. 65.

πολυ-όροφος, schlechte Form statt *πολυώροφος*.

πολυ-οσμία, ἡ, Fülle, Verschiedenartigkeit des Geruchs, Theophr.

πολύ-οσμος, att. statt *πολύοδμος*, Theophr.

Digitized by Google

πολυ-όστεος, mit vielen Knochen, Arist. H. A. 1, 15 u. Sp.

πολυ-ούσιος, von od. mit vielem Vermögen, Gloss.

πολυ-όφθαλμος, vieläugig; Plut. de Is. et Os. 10; von Pflanzen, Geopon.

πολυ-οχλέω, volkreich sein; *πολυοχλοῦσαι δυνάμεις*, zahlreiche Armeen, D. Hal. 6, 64; häufiger im med., *πόλις πολυοχλουμένη*, volkreiche Stadt, Strab. u. D. Sic. 14, 103.

πολυ-οχλία, *ἡ*, viel Volk, *σύμμικτος*, Pol. 10, 14, 5.

πολύ-οχλος, volkreich, *χώρα*, Pol. 3, 49, 5.

πολύ-οχος, viel habend, haltend; *τυραννίς*, Eur. Rhes. 166; Arist. pol. 4, 4.

πολυ-οψία, *ἡ*, Menge von Zubrot, *ὄψον*, Xen. Mem. 3, 14, 3. — Leckerei, Plut. Symp. 4, 1, 3.

πολύ-οψος, reich an Zubrot, lecker, *δεῖπνον*, Luc. Gall. 11 u. a. Sp. — Auch = viel *ὄψα* essend.

πολυ-πάθεια, *ἡ*, vieles od. vielfaches Leiden, vielfach verschiedene Art, wie Einer durch äußere Eindrücke berührt, bewegt wird, Plut. de superst. 6 u. a. Sp., im Ggstz von *ἀπάθεια*.

πολυ-παθής, *ές*, von vielen Leiden, der viel zu leiden hat, vielen Leidenschaften ausgesetzt ist; Plut.; *πολυπαθέσι τυράννοις* Statil. Flacc. 9 (IX, 98).

πολυ-παιδία, *ἡ*, Menge von Knaben, neben *εὐπαιδία* Isocr. 9, 72.

πολυ-παίπαλος, sehr verschlagen, listig; von den Phöniciern, Od. 15, 419, wie *πολύτροπος*. Vgl. *παιπαλόεις*.

πολύ-παις, *ὁ*, *ἡ*, viele Knaben, Diener, Sklaven habend, *Τύρος*, Mel. 123 (VII, 428).

πολυ-πάμ-φαος, sehr hell leuchtend, Phaethon, Ep. ad. 244 (IX, 591).

πολυ-πάμων, *ον*, viel besitzend, sehr begütert; *δῖες πολυπάμονος ἀνδρός*, Il. 4, 433; *λαός*, Orph. Arg. 1061.

πολυ-πάν-σοφος, sehr weise, Orac. Sib.

πολυ-παρθένευτος, lange Jungfrau geblieben, Schol. Eur. Phoen. 1722.

πολυ-πάρθενος, viele Jungfrauen habend, Orph. H. 51, 12.

πολυ-πάταγος, viel Lärm erregend, E. M. p. 280, 1.

πολύ-παταξ, *αγος*, viel geschlagen, gestampft (*πατάσσω*), nur *πολυπάταγα θυμέλαν*, Pratin. bei Ath. XIV, 617 c, wo viel getanzt wird, oder viel Beifall geklatscht wird. Da der nom. nicht vorkommt, nimmt es Buttm. für einen heteroklitischen accus. zu *πολυπάταγος*.

πολυ-πάτητος, viel od. oft betreten, Schol. Callim. Iov. 26; übertr., abgenutzt, abgedroschen, gemein, *ῥαψῳδία*, Plut. garrul. 22.

πολύ-πατρις, *ὁ*, *ἡ*, mehr als ein Vaterland habend, Eust.

πολυ-πείρατα *δῶρα*, alte v. l. Man. 1, 67, wo jetzt *πολυήρατα* gelesen wird.

πολυ-πειρία, *ἡ*, viele oder große Erfahrung; *καὶ πολυμαθία*, Plat. Legg. VII, 819 a; Thuc. 1, 71; Sp., wie Plut. Sol. 2.

πολύ-πειρος, vielerfahren, der viel Erfahrungen gemacht hat, sehr klug; Ar. Lys. 1109; in sp. Prosa, *τὸ πολύπειρον τῶν πρεσβυτῶν*, S. Emp. adv. math. 7, 323. — Adv., Schol. Theocr. 15, 48.

πολυ-πείρων, *ον*, eigtl. viel begränzt, aus vielen Gränzen, Gegenden, *λαός*, H. h. Cer. 297; übh. mannichfaltig, Orph. Arg. 33.

πολυ-πέλαστος, dem man sich sehr nähert, Schol. Theocr. 2, 14.

πολυ-πέλεθρος, = *πολύπλεθρος*, Qu. Sm. 3, 396.

πολυ-πενθής, *ές*, viel od. sehr trauernd; *ἄλκυών*, Il. 9, 563; voc. *πολυπενθές* Od. 14, 386; *πολυπενθέα θυμὸν ἔχειν*, 23, 15; leidend, trauerreich, *μόρος*, Aesch. Pers. 539; auch Plut., *πολυπενθέστατοι*, neben *βαρυλυπότατοι*, Cons. ad Apoll. p. 351; — sehr betrauert, Maneth. 6, 166.

πολυ-πένθιμος, = *πολυπενθής*, sehr betrauert, Diotim. 7 (VII, 475).

πολυ-πευθής, *ές*, viel fragend, bei Plut. quest. gr. 9 *ἡμέρα*, ein Tag, an dem viel gefragt wird.

πολυ-πήδητος, = *πολύσκαρθμος*, Hesych.

πολυ-πήμων, *ον*, sehr schädlich; H. h. Cer. 230 Merc. 37; *νόσοι*, Pind. P. 3, 46; sp. D., wie Man. 1, 85.

πολύ-πηνος, viel durchwebt, *φάρεα*, Eur. El. 191.

πολύ-πηχυς, vielarmig, Nonn. D. 1, 204.

πολυ-πίδακος, = *πολυπίδαξ*, H. h. Ven. 54 u. sp. D., wie bei Ath. XV, 682 f.

πολυ-πίδαξ, *ακος*, mit vielen Quellen; *Ἴδη*, Il. 8, 47 u. öfter; Ap. Rh. 3, 883.

πολυπικὸν σπαθίον, *τό*, Messer zum Wegschneiden der Polypen, Paul. Aeg., jw.

πολύ-πικρος, sehr bitter, sehr schmerzhaft; *μὴ πολύπικρα καὶ αἰνὰ βίας ἀποτίσεαι*, adverbial, Od. 16, 255. — Adv., Eust.

πολυ-πινής, *ές*, sehr schmutzig, Eur. Rhes. 716.

πολύπιον, *τό*, f. l. für *πολυπόδιον*, Arist. H. A. 5, 18.

πολύ-πιστος, viel trauend, od. sehr treu, Hesych.

πολύ-πλαγκτος, 1) viel od. weit umher getrieben, -irrend; Od. 17, 425. 511; *Ἰώ*, Aesch. Suppl. 567; Soph. Ant. 611; im compar., Eur. Herc. F. 1197; sp. D., *νόστος Ὀδυσσῆος*, Ep. ad. 491 (Plan. 292); *κέλευθα*, Maneth. 3, 232. — 2) akt., viel in die Irre treibend, weit verschlagend; *ἄνεμος*, Il. 11, 308; sp. D., *κεκρύφαλος*, Archi. 5 (VI, 207).

πολυ-πλαγκτοσύνη, *ἡ*, das viel od. weit Umherirren, Maneth. 4, 222.

πολυ-πλανής, *ές*, viel od. weit umherirrend, Eur. Hel. 204; rankend, *κισσός*, Leon. Tar. 30 (VI, 154); in Prosa, Plat. Polit. 288 a; *πορεία*, Plut. Crass. 29. — Auch akt., viel verwirrend, in Irrthümer führend, Mus. 75; vgl. Jac. A. P. p. 482.

πολυ-πλάνητος, = *πολυπλανής*, Her. 1, 56; übtr., *χερὸς ὀρέγματα*, Aesch. Ch. 419; *αἰών*, Eur. Hipp. 1110; *πόνοι*, Hec. 1319.

πολύ-πλανος, = *πολυπλανής*; *πλάναι*, Aesch. Prom. 587; *κόραι*, Augen, Eur. Phoen. 665.

πολυπλασιάζω, = *πολλαπλασιάζω*, Sp., wie Plut. u. LXX.

πολυ-πλασιασμός, *ὁ*, = *πολλαπλασιασμός*; S. Emp. adv. phys. 2, 217; Plut. de *ει* apud D. 8.

πολυ-πλάσιος, = *πολλαπλάσιος*, als v. l. Arist. anal. post. 1, 12, LXX.

πολυ-πλασίων, = *πολλαπλασίων*, Sp., jw.

πολύ-πλεθρος, viele *πλέθρα* besitzend; *γύαι*, Eur. Alc. 690; Luc. Icarom. 18, im superl.

πολύ-πλεκτος, viel geflochten; Nic. Al. 224; Nonn. D. 5, 247.

πολύ-πλευρος, vielseitig, Plut. de sol. anim. 10.

πολυ-πλήθεια, *ἡ*, große Menge; Hippocr.; Arist. H. A. 6, 4 u. Sp.

Digitized by Google

πολυ-πληθέω, viel od. groß sein, LXX.

πολυ-πληθής, ές, viel an Menge od. Zahl, Schol. Ar. Pax 520 u. a. Sp.

πολυ-πληθία, ἡ, = *πολυπλήθεια*; Soph. frg. 583; Pol. 1, 48, 6, *καπνοῦ*. Auch Dem. u. Hyperid. bei Poll. 4, 163.

πολυ-πληθύνω und **πολυ-πλήθω**, richtiger getrennt geschrieben, Lob. Phryn. 631.

πολυ-πλόκαμος, mit vielen Locken, sp. D.

πολυ-πλοκία, ἡ, Verschlagenheit, Theogn. 67.

πολύ-πλοκος, viel od. sehr verflochten; *σπεῖραι*, Eur. Med. 481; *πεσσῶν μορφαί*, I. A. 197; *Τυφῶνος πολυπλοκώτερον*, Plat. Phaedr. 230 a, ränkevoll, verschlagen, wie Ar. *γυνή*, Thesm. 434; *νόημα*, 463; Sp., wie Plut. u. Luc., der auch den compar. hat, *πολυπλοκώτερα κάρηνα*, Amor. 2; *πολυπλοκωτάτη τάξις*, d. i. sehr schwierig, Xen. Lac. 11, 5.

πολύ-πλοος, gfgz. *πολύπλους*, viel schiffend oder beschifft, Menand. rhet.

πολυ-πλούσιος, sehr reich, Sp.

πολύ-πλουτος, dass., Tzetz.

πολύ-πνοια, ἡ, vieles Wehen od. Stürmen, Orac. Sib.

πολύ-πνοος, gfgz. *πολύπνους*, viel oder sehr hauchend, duftend, Opp. Hal. 1, 460.

πολυ-ποδάριον, τό, dim. von *πολύπους*, p. bei Ath. IX, 404 c.

πολυ-πόδειον, τό, dim. von *πολύπους*, Anaxandrid. bei Ath. IV, 131 (v. 39). S. *πολυπόδιον*.

πολυ-πόδειος, vom Polypen, Poll. 6, 33. 47.

πολυ-πόδης, ες, p. *πουλυπόδης*, = *πολύπους*, Bian. 2 (IX, 227), in poet. Form.

πολυ-ποδία, ἡ, Vielfüßigkeit, Arist. part. an. 4, 6 A.

πολυ-ποδίνη, eine kleine Polypenart, Ath. VII, 318 e.

πολυ-πόδιον, τό, 1) dim. von *πολύπους*; Arist. H. A. 5, 18. 9, 37; Ath. VII, 317 d. — 2) Farrenkraut, polypodium, Theophr., Diosc.

πολυ-ποδίτης, ὁ, *οἶνος*, mit Farrenkraut angemachter Wein, Sp.

πολυ-ποδ-ώδης, ες, polypenartig, Arist. de partt. anim. 4, 9.

πολυ-πόθητος, viel oder sehr gewünscht, *τῆς δίψης οὐδὲν πολυποθητότερον*, begehrlicher, Ath. X, 433 e.

πολυ-ποίκιλος, sehr bunt, sehr mannichfaltig, *ἀνθέων στέφανος*, Eubul. b. Ath. XV, 679 d.

πολύ-ποινος, viel strafend, Parmenids. frg. 14 b. S. Emp. adv. math. 7, 111.

πολυ-πόλεμος, der viel Kriege mitgemacht hat, Sp.

πολύ-πολις, ὁ, ἡ, mit vielen Städten; *χώρα*, Poll. 9, 27; Eust.

πολυ-πόνηρος, sehr schlecht, Sp.

πολυ-πονία, ἡ, viele Arbeit od. Anstrengung, Plat. Riv. 133 e.

πολύ-πονος, viel Arbeit, Mühe verursachend; *δόρυ*, Aesch. Pers. 312; viel Mühe, Arbeit habend, *ἰὼ πάντων πολυπονώτατοι*, Spt. 991; *βροτοί*, Suppl. 377; *ἄνδρες*, Pind. N. 1, 33; *βροτοί*, Eur. Or. 176, oft; auch *πάθεα*, 1500; Soph. Phil. 766; Ar. Thesm. 1023; u. in Prosa, Plat. Legg. I, 633 b; *στρατηγία*, Plut. Timol. 36. — Adv., Plut. Cat. mai. 13.

πολυπο-ξύστης, Werkzeug den Polypen wegzunehmen, Paul. Aeg.

πολυ-πόρευτος, viel gegangen, VLL.

πολύ-πορος, viel Oeffnungen, Gänge, Poren habend, Sp., wie Plut. oft, u. Medic.

πολύ-πος, ὁ, p. = *πολύπους*, w. m. s.

πολυ-ποσία, ἡ, das Vieltrinken; Pol. 5, 15, 2; Luc. Paras. 16 im plur.

πολυ-πόταμος, mit vielen Flüssen, *Μαιῶτις*, Eur. Herc. F. 409.

πολυ-ποτέω, viel trinken, Hippocr.

πολυ-πότης, ὁ, der Vieltrinker; Pol. 33, 14, 1; Plut. Cim. 4; in poet. Form *πουλυπότης*, Hymn. in Bacch. (IX, 524, 17).

πολυ-πότις, ἡ, fem. zum Vorigen, Ael. V. H. 2, 41.

πολύ-ποτμος, von vielen Schicksalen, Orph. H. 9, 9.

πολυ-πότνια, ἡ, das verstärkte *πότνια*, die Hochehrwürdige, sp. D., wie Orph. H. 39, 16.

πολύ-ποτος, viel trinkend; Hippocr.; Arist. H. A. 8, 18.

πολύ-πους, ὁ, ἡ, acc. *πολύπουν* u. *πολύποδα* (vgl. Buttm. ausf. Gramm. I p. 178), p. *πουλύπους*, neutr. *πολύπουν*, Posidipp. bei Stob. fl. 99, 29, — vielfüßig, mit vielen Füßen; *ἥξει καὶ πολύπους καὶ πολύχειρ ἀ Ἐρινύς*, Soph. El. 479; Plat. Tim. 92 a; Arist.; Plut. Symp. 2, 3. — Als subst. der Vielfuß; — a) der Meerpolyp; Od. 5, 432 H. h. Ap. 77, beide Male in der poet. Form; *πετροφυής*, Phocyl. 44; oft bei Ath. VII, 316, bei dem aus den comic. viele Beispiele angeführt werden; auch in der poet. Form *πολύπος*, welche falsch accentuirt *πόλυπος* geschrieben wird, vgl. Ath. a. a. O. 316 b 318 e f; auch *πουλύπος*, Theogn. 215, wie Antip. Th. 44 (IX, 10); Opp. Hal. 1, 310 u. öfter; im gen. *πολύπου*; dor. u. äol. *πωλύπους* u. *πωλύπος*, s. Koen zu Greg. Cor. p. 634, u. daraus das lat. Pōlypus. — b) der Kellerwurm, Kelleraffel, auch *ὄνος κατοικίδιος*, Sp. — c) Auswuchs von erweiterten Gefäßen, bes. in der Nase, Nasenpolyp, Herzpolyp u. dgl., Medic. — d) auch, wie *πολυπόδιον*, ein Kraut.

πολυ-πραγματέω, = *πολυπραγμονέω*, Arist. pol. 4, 15, v. l. *-μονέω*.

πολυ-πράγματος, = *πολυπρᾱγμων* (?).

πολυ-πραγμονέω, = *πολυπραγμονέω*, zw.

πολυ-πρᾱγμονέω, ion. *-πρηγμονέω*, ein *πολυπράγμων* sein, vielerlei Sachen treiben, viel Händel neben einander haben, vielerlei unternehmen, sehr geschäftig sein; gew. im tadelnden Sinne, sich in vielerlei Angelegenheiten mengen, die Einen Nichts angehen, sich mit anderer Leute Angelegenheiten zu schaffen machen; Ar. Plut. 913; *τὸ τὰ αὑτοῦ πράττειν καὶ μὴ πολυπραγμονεῖν*, Plat. Rep. IV, 433 a d, wie Gorg. 526 c; *περί τι*, Legg. XII, 952 d; daher vorwitzig sein, Parm. 137 b Theaet. 184 e; *οὔτε πολυπραγμονεῖν δεῖ τὰς αἰτίας ἐρευνῶντας*, Legg. VII, 821 a; Folgde. — Bes. Neuerungen im Staate vorhaben, mit staatsgefährlichen Unternehmungen umgehen, Her. 3, 15, wie *πολλὰ πρήσσω*, 5, 33; vgl. *πολυπραγμονῶν τι ἀπέθανεν ὑπὸ Νικάνδρου*, Xen. An. 5, 1, 15, wie Arr. An. 2, 13, 3; Pol. 2, 45, 6; *μηδὲν πολυπραγμονεῖν τῶν κατὰ τὴν Ἀσίαν*, 18, 34, 2; übh. ausforschen, ausspüren, *τὰ κατὰ τὸν Ἀντίοχον*, 3, 58, 5, ausspioniren, *τὰ περὶ τοὺς ὑπεναντίους*, 3, 80, 2, u. öfter; — seltener im guten Sinne, wißbegierig sein, genau wonach forschen, *τὰ παρὰ τῶν μαθηματικῶν*, *οἱ τὰ φαινόμενα πεπολυπραγμονηκότες*, 9, 15, 7 u. öfter; Luc. de merc. cond. 12; Plut. u. a. Sp.

Digitized by Google

πολυ-πρᾱγμοσύνη, ἡ, das Weſen und Thun des πολυπράγμων; Ar. Ach. 798; Sgſt von ἀπραγμοσύνη, Thuc. 6, 87; das ſich in die Angelegenheiten Anderer Mengen, Neugier, Vorwitz, mit ἀλλοτριοπραγμοσύνη vrbdn, Plat. Rep. IV, 444 b; auch Neuerungsſucht u. dgl., Pol. 2, 43, 9; kleinliche Weitläuftigkeit und Umſtändlichkeit, Luc. V. H. 2, 10; — ſeltener in gutem Sinne, genaue, gründliche Erforſchung, Pol. 5, 75, 6; vgl. Plut. περὶ πολυπραγμοσύνης, de curiositate.

πολυ-πράγμων, ον, mit vielen Sachen, Angelegenheiten, Händeln beſchäftigt; beſ. tadelnd, der ſich in vielerlei Dinge miſcht, die ihn Nichts angehen, Ar. Av. 471; aus Vorwitz, Neugier, zänkiſcher Geſchäftigkeit oder Gewinnſucht ſich in die Angelegenheiten Anderer mengend, der im Staate Neuerungen anfängt, vgl. Valck. Hipp. 785; ὄχλος, Plut. Pericl. 11; καὶ θρασύς, Lys. 24, 24; auch kleinlich weitläuftig und umſtändlich, Sp., wie Plut.; — ſelten lobend, genau, ſorgfältig forſchend, durch viele Thätigkeit in Geſchäften geübt, Pol. 9, 1, 4 D. Sic. 1, 37.

πολύ-πρμος, ſehr milde; Luc. Tragodop. 134, im superl.

πολύ-πρμνος, mit vielen Baumſtämmen, Ap. Rh. 5, 161.

πολυ-πρηγμονέω, ion. = πολυπραγμονέω.

πολυ-πρήκτωρ, ορος, ὁ, = πολυπράγμων, Maneth. 4, 160.

πολυ-πρῆν, ωνος, mit vielen Hügeln; κολώνη, Hermesian. v. 57 b. Ath. XIII, 598 a, alte v. l. πολυπρίων.

πολυ-πρόβατος, reich an Schafen, Heerden oder Zuchtvieh; Schol. Il. 2, 705; Φρύγες πολυπροβατώτατοι, Her. 5, 49.

πολύ-προικος, reichlich ausgeſtattet, Eust.

πολυ-πρός-ωπος, mit vielen Geſichtern, vielgeſtaltig, ſo nannte Lycophr. trag. den Himmel, Arist. rhet. 3, 3; — von der Tragödie oder Comödie, mit vielen Masken, vielen darin auftretenden Perſonen, δρᾶμα, Luc. Nigr. 20 salt. 46.

πολυ-πρότιστος, Il. 2, 702, wird richtiger getrennt geſchrieben.

πολύ-πτερος, vielfederig, Arist. H. A. 1, 1 partt. an. 4, 6.

πολυ-πτόητος, ion. u. poet. πολυπτοίητος, ſehr erſchrocken, ſchüchtern, übh. voll unruhiger Bewegung, voll Leidenſchaft; Nonn. D. 10, 80 u. öfter; θάλασσα, Diod. 6 (VII, 624) in der poet. Form.

πολύ-πτορθος, von oder mit vielen Sprößlingen, Nonn. Io. 15, 11.

πολύ-πτυχος, mit vielen Falten, mit vielen Krümmungen, Schluchten, Thälern; Ὄλυμπος, Il. 8, 411. 20, 5; Hes. Th. 113; Ἴδη, Il. 21, 449. 22, 171; Hes. Th. 1010; Φωκέων χθών, Eur. I. T. 677; — mit vielen Tafeln, Blättern, vielfach zuſammengefaltet, γραμματεῖον, Luc. am. 44.

πολυ-πτώξ, ῶκος, mit vielen Haſen, Eust. 483, 3; vgl. B. A. 1191 u. E. M. 435, 35.

πολύ-πτωτος, mit oder in vielen Fällen, Caſus, Gramm.; τὸ πολ., Quinctil. 9, 3, 36, eine rhetoriſche Figur; vgl. Longin. 23, 1

πολύ-πυλος, vielthorig, Sp.

πολύ-πυργος, mit vielen Thürmen, wohlbefeſtigt, H. h. Apoll. 242.

πολύ-πυρος, weizenreich; Ἄργος, Il. 15, 327; Δουλίχιον, Συρίη, Od. 14, 335. 15, 406, u. öfter; u. auch bei andern Dichtern Beiwort fruchtbarer Länder, Aesch. Suppl. 750; Add. 1 (VI, 258), ἄρουρα, u. a. Sp.

πολύ-πυρος, feuerreich, bei Schol. Aesch. Prom. 885 Erkl. von ἄπυρος.

πολύ-πυστος, wovon man viel erfahren od. gehört hat, μόρος, Nic. Al. 308.

πολυ-πώγων, ωνος, ſtarkbärtig (?).

πολυ-ρημονίω, ſ. πολυῤῥημονέω, πολυ-ρήμων, ſ. πολυῤῥήμων, πολύ-ριζος, ſ. πολύῤῥιζος.

πολύῤ-ῥαβδος, mit vielen Stäben, Streifen, Arist. bei Ath. VII, 305 d.

πολυῤ-ῥαγής, ές, mit vielen Riſſen, Nic. Ther. 59.

πολυῤ-ῥάθαγος, viel, ſehr od. weit toſend; σπελάδες, Opp. Hal. 5, 652; Cyn. 3, 21.

πολυῤ-ῥαθάμιγξ, ιγγος, von oder mit vielen Tropfen, Nonn. D. 7, 174.

πολυῤ-ῥαίστης, ὁ, der viel Zerſtörende; Lycophr. 210, v. l.; Opp. Hal. 1, 463.

πολυῤ-ῥάντιστος, viel beſprengt, v. l. Opp. Hal. 5, 652.

πολύῤ-ῥαπτος, = πολυῤῥαφής, Theocr. 25, 265.

πολυῤ-ῥαφής, ές, vielfach zuſammengenäht, Nonn.

πολύῤ-ῥαφος, daſſelbe, πόρπαξ, Soph. Ai. 572.

πολυῤ-ῥημονέω, viel reden, Eust.

πολυῤ-ῥήμων, ον, viel redend, Sp.

πολύῤ-ῥην, ηνος, mit vielen Schaafen, ſchaaf-, heerdenreich; ἄνδρες, Il. 9, 154. 296, neben πολυβοῦται; auch Hes. frg. 39, 3. Der nom. sing. findet ſich nicht, ſondern nur nom. plur. u. gen. sing. S. das Folgde.

πολύῤ-ῥηνος, = πολύῤ-ῥην; Od. 11, 257; πατρίς, Aeschyl. ep. 1 (VII, 255).

πολύῤ-ῥητος, viel geſagt, Hesych.

πολυῤ-ριζία, ἡ, Menge von Wurzeln, Theophr.

πολύῤ-ριζος, mit vielen Wurzeln; Theophr.; θάμνος, Anyte 23 (App. 6).

πολύῤ-ῥῖνος, von od. mit vielen abgezogenen Häuten, σάκος, Ap. Rh. 3, 1230.

πολυῤ-ῥόδης, ὁ, = πολύῤῥοδος, VLL.

πολύῤ-ῥοδος, mit vielen Roſen, roſenreich, Ar. Ran. 449, λειμών.

πολυῤ-ῥόθιος, viel oder ſehr rauſchend, übertr., ἀνθρωποι, Arat. 412, von den Fluthen des Unglücks umhergetrieben.

πολύῤ-ῥοθος, viel, ſehr rauſchend, φροίμια, Aesch. Spt. 7.

πολυῤ-ῥοιβδητος, viel, oft od. ſehr unter Geräuſch umgedreht, ἄτρακτος, Antp. Sid. 26 (VI, 160).

πολύῤ-ῥοιζος, viel oder ſehr rauſchend, Nic. Ther. 792.

πολύῤ-ῥοος, ſ. πολύῤῥους, viel, ſehr, ſtark od. reichlich fließend, Sp., wie ποταμός Eumath. 1.

πολύῤ-ῥυτος, = Vorigem; πόρος ἁλμήεις, Aesch. Suppl. 823; αἷμα, Soph. El. 1410.

πολύῤ-ῥῦμος, mit vielen Deichſeln, Sp.

πολύς, πολλή, πολύ, gen. πολλοῦ, πολλῆς, πολλοῦ u. ſ. w.; attiſch ſind von der Form πολύς nur nom. u. acc. sing. masc. u. neutr., πολύς, πολύν, πολύ; in der epiſchen Sprache hat ſich aber daneben noch erhalten: gen. πολέος, Il. 4, 244 u. öfter; plur. πολέες, 2, 417 u. oft, auch πολεῖς, 11, 708; πολέων, 15, 680 u. ſonſt; dat. πολέσι, 4, 388, wie Pind. Ol. 13, 44, u. öfter, auch πολέσσι, Il. 13, 452. 17, 236. 308, u. πολέσσιν, 12, 399 u. öfter, wie Hes. O. 119; acc. πολέας, Il. 4, 230 u. öfter,

Digitized by Google

1, 559 zweifylbig zu leſen, wo Einige πολεῖς ſchreiben, wie Pind. P. 4, 56; πολέα, Aesch. Ag. 705, der auch πολεῖ als dat. sing. hat, Spt. 726; u. ſo πολέων, πολέσι, im Chor, Eur. Hel. 1332 I. T. 1263; Hom. hat auch die poetiſche Form πουλύς, πουλύν, ſelbſt als fem. πουλὺν ἐφ' ὑγρήν, Il. 10, 27 Od. 4, 709; u. wie die Jonier, Pind. u. a. D., πολλός, πολλόν, nom. u. acc. (ſ. Beiſpiele unten); πολύς ſelten bei Her., wie πολύν, 3, 57. 6, 125, πολύ, 2, 106. 3, 38, πολέας, 2, 107; — 1) viel; zunächſt — a) von der Menge, zahlreich, häufig, im Ggſz von ὀλίγος, wie ἐξ ὀλίγων u. ἐκ πολλῶν einander entgegengeſetzt ſind Hes. Th. 447; λαός, Il. 9, 22 u. oft; δεῖ πολὺς ὅδε λεώς, Aesch. Spt. 80; στρατιά, Pers. 25; ὄχλος, Soph. Trach. 424; ὅμιλος, Od. 8, 109; πολλοὶ ἑταῖροι, ἱππῆες, λαοί, ἄνδρες, Il. 2, 417. 4, 143 u. ſonſt; μῦθοι, Od. 11, 379; μεθνος ἐὼν πολέσι, 20, 30; πολέεσσιν ὀχήσατο κύμασιν, 5, 54; πολλὸν πλῆθος, Her. 1, 141; ἔθνος, 4, 22; auch πολλὸς ὑπὸ παντὸς ἀνδρὸς αἰνεόμενος, ein oft gelobter, 1, 98; πολλὸς λέγων, λισσόμενος, der oft ſpricht, fleht, 7, 158. 9, 91; πολλὸν ἦν τοῦτο τὸ ἔπος, 2, 2. Es wird ſo auch mit dem gen. partit. vrbdn, πολλοὶ Τρώων, ein großer Theil der Troer, = πολλοὶ Τρῶες, Il. 18, 271 u. ſonſt; auch im sing., πολλὸν σαρκός, πολλὸν βίης, = πολλὴ σάρξ, βία, Od. 19, 450. 21, 185; πολὺ γάρ τι κακῶν ὑπερεκτήσω, Soph. El. 210; eben ſo häufig bei den Attikern richtet ſich πολύς in dieſer Vrbdg nach dem Genus des folgenden subst., ὁ πολὺς τοῦ χρόνου, πολλὴ τῆς γῆς, πολλὴ τῆς στρατιᾶς, vgl. Brunck Ar. Ach. 350 Hemſterh. zu Luc. Tim. 9; auch bei Her. 1, 24 u. ſonſt (vgl. auch unter 3). — b) von räumlicher Ausdehnung, groß; ὀστεόφιν φίς, Od. 12, 45; πεδίον, Il. 4, 244 u. öfter; ἄγχι μάλα, οὐδέ τι πολλὴ χώρη μεσσηγύς, 23, 520; πολλὸς γάρ τις ἔκειτο, lang hingeſtreckt, 7, 156, vgl. 11, 307 Od. 22, 384; πολλὴ ὁδός, ein langer Weg; πολὺν διὰ πόντον, Hes. O. 637; wenn aber Her. 4, 109 vrbdt λίμνη μεγάλη τε καὶ πολλή, ſo bezeichnet er damit die reiche Waſſerfülle; πολὺ πέλαγος, Soph. Phil. 631; Ar. u. Folgde; χῶρος πολλός, Her. 4, 39; χώρα, Xen. An. 2, 4, 21; ὁδός, 6, 1, 16 u. öfter; πορεία, Plat. Rep. x, 614 e. — c) von der Zeit, lang; χρόνος, Il. 2, 243 u. oft, Aesch. Ag. 607 u. ſonſt, eine der geläufigſten Verbindungen, οὐ πολὺν χρόνον, nicht lange, Soph. Phil. 348 u. ſonſt; u. ſehr gewöhnlich in Proſa, z. B. Plat. Rep. II, 376 e; Xen. An. 1, 9, 25. 5, 2, 17 u. Folgende; bah. ἐκ πολλοῦ, ſeit langer Zeit, Pol. 10, 4, 2 u. A.; u. eben ſo πολλοῦ γὰρ αὐτοὺς οὐχ ἑώρακα χρόνου, Ar. Plut.98; — διὰ πολλοῦ, in, nach langer Zeit, Luc. Necyom. 15. — d) allgemeiner, von intenſiver Fülle, Kraft u. Nachdruck, groß, gewaltig, mächtig; ὁρυμαγδός, Il. 2, 810 u. oft; κέλαδος, 18, 530; ὑμέναιος, lauttönender Hochzeitsreigen, 493, wie ὕμνος Pind. N. 6, 34; βοή, Soph. Ant. 1237; πόνος, Il. 6, 525; νιφετός, ὗετός, ſtarkes Schneegeſtöber, heftiger Regen, ὄμβρος, Hes. O. 679; ὕπνος, tiefer, feſter Schlaf, Od. 15, 394; ἰδρώς, Il. 16, 110 u. oft; χειμών, Od. 4, 566; πῦρ, 20, 25; ὄλβος, Pind. P. 5, 13; Aesch. Pers. 247 (χρυσός, Eur. Hec. 10), wie πλοῦτος, Pind. N. 1, 31; εἰρήνα, P. 9, 22; αἰδώς, Aesch. Ag. 922; πολλὴ ἀνάγκη, Soph. El. 301 u. oft; ungewöhnlich von einzelnen Perſonen, μέγας καὶ πολλὸς groß u. gewaltig, mächtig, Her. 7, 14; πολλὴ ἐλπίς, viele, ſtarke Hoffnung, πολλὴ σιγή, tiefes Schweigen, πολλὴ ἀμέλεια, große Nachläſſigkeit, Her. 1, 30. 75; πολλὸς λόγος, ein weit verbreitetes Gerede; auch οὔνομα πολλόν, 3, 137; οὐκ ἂν πολὺς ἐπιδεῖξειε μῦθος, Plat. Legg. VI, 761 c; πολὺν λόγον ποιεῖσθαι περί τινος, viel über Etwas ſprechen, Phaedr. 270 a u. oft; aber ib. 253 e ſteht πολύς, εἰκῇ συμπεφορημένος dem ὀρθὸς καὶ διηρθρωμένος entgegen; πολλὴ σπουδή, großer Eifer, ib. 248 e; ἀλογία, Phaed. 67 e; πτόησις, Conv. 206 d; πολλῆς ἂν εὐηθείας γέμοι, Phaedr. 275 c; τὸ τῆς πολλῆς καὶ παντοδαπῆς ἀγνοίας πάθος, Soph. 228 e, vgl. ταύτης πολλῆς οὔσης καὶ παντοίας μάχης Phil. 15 d; πολλὴν καὶ τὴν μεγίστην ἴσχυεν ἔχθραν καὶ στάσιν, Polit. 308 b; πολὺ ἔργον προστάττεις, eine große Arbeit, Parm. 136 d; σπάνις, Xen. An. 7, 2, 15; φόβος, 1, 2, 18; πολλὴν ποιησάμενος τὴν ἐπιμέλειαν, Pol. 5, 48, 16; ὀδυρμός, Matth. 2, 18. — Beſ. iſt hier noch der Gebrauch, der ſich an den unter a) erwähnten des Her. anreiht, zu merken, πολὺς ἦν ἐν τῇ φιλοσοφίᾳ, er lebte ganz in der Philoſophie, vergleiche πλείων und πλεῖστος. So beſonders bei Sp., πολὺς ἦν πρὸς ταῖς παρασκευαῖς, Pol. 5, 49, 7, πολὺς ἦν συναθροίζων τὰς ναῦς, 16, 6, 4; Plut. — Aber πολὺς ὁ Φίλιππος ἔσται iſt = er wird mächtig ſein, Aesch. 1, 166; πολὺς γάρ, πολὺς καὶ τολμηρός ἐστιν ἀνθρωπος, Dem. 40, 53, er iſt ein gewaltiger, gefährlicher Menſch; vgl. πολὺς ἦν ἐν τῇ Ἑλλάδι, πολὺς δὲ καὶ τοῖς παρὰ τῆς Κρήτης ἰοῦσιν, Strab. 10, 4, 10. — Πολύς τις, manch einer, πολύ τι, mancherlei, beſonders Attiker. — e) auch vom Werthe od. von der Schätzung einer Sache, viel werth, vollſtändig πολέος ἄξιος, Od. 8, 405 Il. 23, 562, wie bei den Attikern πολλοῦ ἄξιος, aber oft auch ohne ἄξιος, πολλοῦ ἐστιν, es iſt viel werth, theuer, wobei man τιμήματος zu ergänzen pflegt; u. ſo in der bekannten Vrbdg περὶ πολλοῦ ποιεῖσθαι, hochſchätzen, hohen Werth darauf legen; auch πολύ ἐστί τι, es hat viel Werth, kommt viel darauf an, es gehört Viel dazu. — 2) Sehr gewöhnlich tritt πολύς anders als bei uns im Griechiſchen als vollſtändiges Prädikat für ſich auf und wird daher, wenn noch ein anderes adj. dazutritt, durch καί mit dieſem verbunden, πολέες τε καὶ ἐσθλοί, Il. 6, 452 Od. 6, 284 u. ſonſt, wo wir einfacher ſagen „viele Wackere", die Griechen aber „Viele und auch Wackere"; ſo πολλὰ καὶ ἐσθλά, 2, 312; πολέες τε καὶ ἄλκιμοι, Il. 21, 586; παλαιά τε πολλά τε, Od. 2, 188 u. ſonſt; πολλαὶ καὶ ἄλλαι, Hes. Th. 363; πολύν γε καὶ καλὸν φθεῖραι στρατόν, Aesch. Pers. 420; πολλὰ παλαίσματα καὶ γυιοβαρῆ, Ag. 63; u. die andern Tragg., Ar. u. in Proſa überall; auch bei subst., πολλοὶ καὶ καλοὶ χιτῶνες, viel ſchöne Kleider; πολλὴ καὶ ἄφθονος, Xen. An. 5, 6, 25; πολλά τε καὶ δεινά, 5, 5, 8; πολλὰ καὶ ἀνόσια γέγονε, Plat. Rep. III, 416 e; πολλῶν καὶ μακαρίων μετεῖληφε, Polit. 269 e; πολλὰ καὶ ἀγαθά, Xen. An. 4, 6, 27. 6, 2, 8; doch wird auch in dieſer Vrbdg ἀγαθά als Subſtantivum behandelt und πολλά μοι ἀγαθὰ γένοιτο geſagt, 5, 6, 4, wie πολλὰ ὀρῶντες ἀγαθά, 3, 1, 22, und τὰς μὲν γυναῖκας πολλ' ἀγαθὰ λέγων, σὲ δὲ πολλὰ κακά, Ar. Eccl. 435. — Auch in umgekehrter Stellung, πονηροὶ καὶ πολλοί, Ar. Lys. 253; vgl. Lob. paralipp. p. 60. — 3) Mit dem

Digitized by Google

Artikel, οἱ πολλοί, die Vielen, die Menge, der große Haufe, die Mehrzahl, auch als Substantiv, die Meisten, weil darin der Begriff der absoluten Vielheit liegt, vgl. Valck. diatr. 217 b u. Schäfer melet. p. 3, 65. Bei Hom. so auch ohne Artikel, Il. 2, 483. 21, 524. 22, 28; ὡς οἱ πολλοὶ λέγουσιν, Plat. Rep. II, 379 c; πρὸς τὰς τῶν πολλῶν δόξας, Polit. 306 a, u. oft; Xen. An. 3, 1, 10 u. sonst; τοῖς μὲν πολλοῖς τῶν Ἑλλήνων οὐκ ἤρεσκεν, 2, 4, 2; daher οἱ πολλοί die gemeinen Soldaten im Ggsz des Heerführers, Pol. 1, 33, 4, das Volk im Ggsz des Senats, 1, 11, 1 u. oft; — auch τὸ πολύ, der größere Theil, die Mehrzahl, Xen. An. 1, 7, 20; u. c. gen., τὸ πολὺ τοῦ Ἑλληνικοῦ οὕτω ἐπείσθη, 1, 4, 13, wie Her. τῆς στρατιῆς ἀπάγων τὸ πολλόν, 8, 100; τῶν Ἀργείων τὸ πολὺ ἐσώθη, Thuc. 5, 73; τῆς δυνάμεως τῆς πολλῆς ἐστερήθησαν, des größten Theils, 1, 24; ἐς τὴν βασιλέως γῆν τὴν πολλήν, 2, 48, wie περιπλεῦσαι Ἀραβίαν τὴν πολλήν, Arr. An. 7, 1, 1; vgl. noch τῶν ὅπλων τὸ πολύ, Plat. Polit. 288 b; τὸ πολὺ μέρος, der größere Theil, Pol. 3, 92, 11; τὸ πολὺ τῆς ἀποσκευῆς, 5, 5, 14; τὸ πολὺ τῆς βίας, 3, 43, 3; aber ohne Artikel ist πολὺ τοῦ στρατεύματος nur ein großer Theil, Xen. An. 4, 1, 11; — τὸ πολλόν, die große Menge, das Volk, Her. 1, 136; τὰ πολλά, das Meiste, Od. 2, 58. 17, 537; Hes. O. 37, u. oft im Att., nicht selten an die Bdtg πάντα hinanstreifend. — 4) Das neutr. πολύ, ion. πολλόν, auch der plur. πολλά werden häufig adverbial gebraucht; viel, sehr, Hom. u. Folgde überall; verstärkt μάλα πολλά, Hom., sowohl von der Menge, Anzahl, als der Größe u. innern Kraft, auch die mehrmalige Wiederholung derselben Handlung ausdrückend, vielmals, oft, häufig, Il. 2, 798. 6, 2. 17, 430. 23, 116 Od. 1, 1. 13, 29. 20, 218; Hes. O. 324; u. so kann man auch die Vrbdgn μάλα πολλὰ κελεύων, μάλα πόλλ' ἐπέτελλε, λισσομένη μάλα πολλά, εὐχόμενος μάλα πολλά u. dgl. eben so gut von oft wiederholtem, als von dringendem, heftigem Befehlen und Bitten verstehen; übrigens ist in den meisten hom. Stellen πολλά noch sehr leicht als wirklicher Objectsaccusativ zu dem dabeistehenden Verbum zu ziehen, ὃς μάλα πολλὰ πλάγχθη ist etwa = πολλὰ πλανήματα ἐπλάγχθη, u. diese Erklärung ist auch bei den folgenden Schriftstellern überall als die ursprüngliche Auffassungsweise festzuhalten, wenngleich die Uebersetzung sich oft mit dem einfachen Adverbium sehr begnügen muß, wie πολλὰ κάμπτοντας, πολλὰ ζημιοῦντας, Plat. Theaet. 173 a Legg. XI, 916 d, mit vielfachen Krümmungen, mit vielen Strafen; vgl. noch πόλλ' ἀεκαζομένη, Il. 6, 458, ὃς τοι πόλλ' ὄφελος ἐγένετο, in vielen Fällen, 17, 152, πολλὸν ἄασθη, 10, 113; vom Raume, groß, weit, Her. 1, 104. 6, 82; ὄπισθεν οὐ πολλόν, Pind. Ol. 11, 37; von der Zeit, lange, Her. 4, 126. 6, 129; καταδαρθεῖν πάνυ πολύ, Plat. Conv. 223 b; bei weitem, um Vieles, gar sehr, Her. 1, 126. 140. 6, 158; so auch πολλοῦ, gar sehr, Ar. Nubb. 912; πολλοῦ πολύς, πολλή, viel zu viel, Equ. 829 Nubb. 1057. — Bes. häufig steht πολύ beim compar. u. superl., viel, sehr, πολὺ κέρδιον, γλύκιον, Il. 17, 414. 18, 109, u. oft πολὺ μᾶλλον, viel mehr, πολλὸν ἀμείνων, weit, viel besser, 6, 479 u. oft; πολὺ μείζων, Aesch. Ag. 1155; πολὺ δεύτερος, Soph. O. C. 1230; πολλὸν ἐχθίων ἔσει, Ant. 86; u. in Prosa: πολὺ μείζων κίνδυνος, Plat. Prot. 314 a; πολὺ ἐν πλείονι ἀπορίᾳ εἰμί, Crat. 413 c, u. oft, wie Xen. An. 1, 5, 2 u. oft; er setzt gern zwischen πολύ u. den compar. ein od. mehrere Wörter, Bornem. Conv. 1, 4, vgl. πολὺ σὺν φρονήματι μείζονι, An. 3, 1, 22. 3, 2, 30; u. ähnl. Thuc. 6, 86, πολὺ δὲ ἐπὶ ἀληθεστέραν γε σωτηρίαν; doch wird auch eben so πολλῷ μᾶλλον ὧδε ἔχει verbunden, Plat. Phaed. 80 e; πολλῷ μείζων, Polit. 274 e; Soph. O. R. 1159; Her. 1, 134; Xen. An. 2, 5, 32. 4, 5, 36; — πολλὸν ἄριστος Ἀχαιῶν, bei weitem der Beste, Il. 1, 91; πολὺ φίλτατος, 4, 51; πολὺ πλεῖσται φάλαγγες, 15, 448; u. oft πολὺ πρῶτος; u. eben so in Prosa: Her. 5, 92, 3. 8, 42; πολὺ μεγίστη, Plat. Conv. 209 c; πολὺ κράτιστόν ἐστι, Phaedr. 228 c; Xen. An. 4, 2, 14 u. sonst; auch πολλῷ πρῶτος, Soph. Ant. 1327. — Aehnlich bei vergleichenden adv. u. solchen Verbis, die eine Vergleichung ausdrücken, πολὺ πρίν, Hom. oft, πολὺ πρό, Il. 4, 373, πολύ κε φθαίη, 13, 815; u. so bei προβαίνω, προτρέχω, προμάχομαι, 6, 125. 11, 217; u. ähnlich auch ἡμῖν πολὺ βούλεται ἢ Δαναοῖσιν νίκην, 17, 331, vgl. Od. 17, 404, wo in βούλομαι der Begriff des Liebenwollens liegt. — Eben so bei διαφέρειν, ἀποστατεῖν u. ä. — Seltener tritt es bei den Attikern auch zum Positiv, um die Bdtg des Adjectivs zu verstärken, οἱ πολὺ oder πολλὰ δυστυχεῖς, die in Vielem, die sehr Unglücklichen, Valck. Phoen. 624. — Ἐπὶ πολύ, weit, z. B. ἄνειν, Plat. Crat. 415 a; ἐπὶ πολλόν, weit entfernt, Her. 2, 32; gew. ὡς ἐπὶ τὸ πολύ, meistentheils, gewöhnlich, in den allermeisten Dingen, zumeist, 1, 203. 2, 35. 5, 67, auch in einem Worte geschrieben; Plat. Polit. 294 e Rep. II, 377 b; Ggsz von καθ' ἓν ἕκαστον, Isocr. 4, 154; vgl. noch τὰ μὲν ἐπ' ὀλίγον, τὰ δ' ἐπὶ πολλά, Plat. Soph. 254 b; ὡς τὰ πολλά, meistentheils, Dem. 1, 11, wie ὡς τὸ πολύ, Luc. Hermot. 28; so auch das einfache τὰ πολλά, z. B. Plat. καὶ γὰρ τὰ πολλὰ Πρωταγόρας ἐνδον διατρίβει, Prot. 311 a; Phaed. 59 d; οἷα δὴ τὰ πολλὰ ἀεὶ μετ' ἐμοῦ ξένοι τινὲς ἕπονται, wie gewöhnlich folgen mir immer, Menex. 235 b; — παρὰ πολύ, um vieles, beim compar. od. superl., Pol. 4, 21, 5; — ἐπὶ πολλῷ, z. B. ῥᾳθυμεῖν, um einen theuern Preis, seine Trägheit theuer büßen müssen, Dem. 1, 15, wo man aus dem Zusammenhange leicht τόκῳ ergänzen kann; vgl. ἐπὶ πολλῷ γεγενῆσθαι, ib. 8, 53, u. δέδοικα, μὴ λελήθαμεν ὥσπερ οἱ δανειζόμενοι ἐπὶ πολλῷ ἄγοντες, 19, 96. — Ueber die häufigen Zusammenstellungen wie πολλοὶ πολλάκις, πολλοὶ πολλαχῆ, s. Lob. paralipp. p. 56. — Den compar. u. superl. πλέων, πλείων u. πλεῖστος s. oben bes. angeführt. — [Υ ist überall kurz, die epischen Formen πολέων, πολέας sind Il. 16, 635. 1, 559. 2, 4 Od. 3, 262 u. πολλέων immer zweisylbig zu lesen.]

πολύς, ό, schlägt Xen. Cyn. 7, 5 als Hundename vor.

πολύ-σαθρος, sehr morsch, τριβώνιον, Luc. Philopatr. 21.

πολύ-σαλος, sehr unruhig, Sp.

πολυ-σαρκέω, sehr fleischig oder wohlbeleibt sein, Sp.

πολυ-σαρκία, ἡ, Fleischigkeit, Wohlbeleibtheit,

Digitized by Google

Xen. Mem. 2, 1, 22 u. Sp., wie Plut. quaest. nat. 6 Luc. gymn. 25.

πολύ-σαρκος, sehr fleischig, wohlbeleibt; Arist. H. A. 7, 2; Luc. D. Mort. 10, 5.

πολυ-σέβαστος, = Folgdm, das lat. augustissimus, Crinag. 21 (IX, 419), *Καῖσαρ*.

πολύ-σεμνος, sehr ehrwürdig, = Folgdm, *Ὅσιρις*, Ep. (App. 281).

πολύ-σεπτος, viel od. hoch verehrt, Orph. H. 25, 6.

πολυ-σήμαντος, Vieles bezeichnend, viel bedeutend, Gramm.

πολυ-σημάντωρ, *ορος*, ὁ, der Vielen Zeichen od. Befehle Ertheilende, Vielen Gebietende, H. h. Cer. 31. 84. 377, Beiwort des Hades.

πολύ-σημος, = *πολυσήμαντος*, Gramm., wie Schol. Ar. Lys. 337.

πολυ-σθενής, *ές*, viel vermögend, Qu. Sm. 2, 205 u. öfter.

πολύ-σῖνος, viel schadend, Aesch. Ch. 440.

πολυ-σῖτία, ἡ, 1) Fruchtbarkeit an Getreide, Xen. Hell. 5, 2, 12. — 2) das Vielessen, Luc. paras. 16, im plur.

πολύ-σῖτος, 1) viel Getreide habend, fruchtbar; Xen. Vect. 5, 3; Strab. XV. — 2) viel essend, Theocr. 21, 40.

πολύ-σκαλμος, vielruderig, *ναυτιλία*, Leonid. Tar. 91 (VII, 295).

πολύ-σκαρθμος, viel, stark od. weit springend; Il. 2, 814, *Μυρίνης*, wo es Andere erkl. = die mit schnellen Rossen fährt od. reitet, vgl. Strab. 12, 8, 6. — Vom Esel, Nic. Ther. 350; auch *νῆες*, Qu. Sm. 5, 657.

πολυ-σκάριστος, = Vorigem, Apoll. L. H.

πολυ-σκελής, *ές*, vielschenkelig, Clem. Al. strom. 5, 8, 53.

πολυ-σκεπής, *ές*, sehr deckend, schützend, *πέτρα*, Ael. H. A. 14, 26.

πολύ-σκεπτος, viel od. weit gesehen, *Βοώτης*, Arat. 136.

πολύ-σκηπτρος, viel od. weit herrschend, *βασιλεύς*, Agath. prooem. v, 63 (IV, 3).

πολύ-σκιος, mit vielem Schatten, sehr schattig, Xen. Cyn. 5, 9.

πολυ-σκόπελος, mit vielen Klippen, Marcell. Sid. 5.

πολύ-σκοπος, viel od. weit schauend, *ἀκτὶς Ἀελίου*, Pind. frg. hyporch. 4, 1.

πολύ-σκυλαξ, *ακος*, mit vielen Hunden, Nonn. D. 18, 246.

πολυ-σκάμμων, *ωνος*, viel scherzend, Poll. 6, 171.

πολυ-σμάραγος, viel od. sehr rauschend, tönend, = *πολύηχος*, Hesych.

πολύ-σοφος, sehr klug, sehr weise, Philostr. soph. 2, 19, wenn die Lesart richtig u. nicht mit Valck. Hipp. 1082 *τῶν πάλαι σοφῶν* zu schreiben ist, vgl. Ossann auct. lex. p. 136.

πολυ-σταθής, *ές*, viel durchwebt, dicht gewebt, *πέπλα*, Archi. 11 (VI, 39).

πολύ-στασιος, von mehreren Seiten od. an mehreren Fäden gezogen, *μηχάνημα*, ein Flaschenzug, Plut. Marc. 14 u. Math. vett.

πολύ-σταφος, viel od. sehr gewunden, Hesych. *πολυέλικτος*.

πολυ-στάφεια, ἡ, weite Verbreitung, eines Volkes, Nicet.

πολυ-στερής, *ές*, weit ausgefäet, weit ausgebreitet; *ἄνθρωποι*, Il. 2, 804, wie *πολλοὺς βόσκει γαῖα πολυσπερέας ἀνθρώπους* Od. 11, 365; *Ὠκεανῖναι*, zahlreich, Hes. Th. 365. — Auch akt., weit umher zerstreuend, verbreitend, Empedocl. 235.

πολυ-στερμία, ἡ, Ueberfluß an Saamen, Sp.

πολύ-στερμος, vielsaamig; Theophr.; *ζῷα*, Maneth. 6, 256.

πολυ-στερχής, *ές*, sehr eilend, eifrig, VLL.

πολυ-στιλάς, *άδος*, ἡ, mit vielen Felsenspitzen, bei St. B. v. *Ἡραία*.

πολυ-στλαγχνία, ἡ, großes Mitleid, K. S.

πολύ-στλαγχνος, sehr mitleidig, N. T. u. K. S.

πολύ-στορος, saamenreich, fruchtbar; *Ἀσία*, Eur. Troad. 743; sp. D., wie Opp. Cyn. 3, 23. — Adv., Sext. Emp. adv. astrol. 58.

πολυ-στοχάστος, sehr eilig, Sp., bes. Eust.

πολυ-σταγής, *ές*, viel od. stark träufelnd, — adv., Schol. Ap. Rh. 3, 804, Conj. für *πολυστεγῶς*.

πολυ-στακτί, adv., = Vorigem, Schol. Soph. O. C. 1648, Erkl. von *ἀσταχτί*.

πολυ-στασίαστος, viel od. oft aufgewiegelt, App. B. C. 2, 151.

πολύ-στατος, viel, häufig gestellt, Philo.

πολυ-στάφυλος, vieltraubig; Beiname einer Stadt, Il. 2, 507; Dionysos, H. H. 25, 7; *ἀκτά*, Soph. Ant. 1120; sp. D., wie in der Anth.

πολύ-σταχυς, *υ*, vielährig, ährenreich; Theocr. 10, 42; Strab. XV u. Sp.; *πολυσταχής*, f. l.

πολυ-στεγής, *ές*, = Folgdm, Schol. Par. Ap. Rh. 3, 805, im adv. *πολυστεγῶς*, was Schaef. in *πολυσταγῶς* ändert.

πολύ-στεγος, mit vielen Decken, Stockwerken; Strab. XVI; Schol. Eur. Phoen. 90.

πολύ-στειβος, viel betreten od. begangen, Phot.

πολύ-στειος, = *πολύστιος*, Nic. Th. 950, Schol. erkl. *πολύψηφος*, v. l. von *πολύμνιος*.

πολυ-στελέχης, *ες*, = Folgdm, Sp.

πολυ-στέλεχος, von od. mit vielen Stämmen, *παλίουρος*, Zonas 5 (IX, 312).

πολυ-στένακτος, seufzerreich; *βίος*, Ep. ad. 531 (VII, 155); Luc. Trag. 2.

πολύ-στεπτος, = Folgdm, Paul. Sil. Ambo 269.

πολυ-στέφανος, = vielfach od. sehr bekränzt; so heißt Bacchus im Hymn. (IX, 524, 17); a. sp. D.

πολυ-στεφής, *ές*, = Vorigem; Aesch. Eum. 39; *πολυστεφὴς κάρα δάφνης*, mit Lorbeer, Soph. O. R. 83; sp. D., wie Nic. Ther. 378. 490.

πολύ-στημος, mit vielen Einschlagsfäden, Hesych. v. *στημόνιον*.

πολυ-στιβία, ἡ, das Vielbetreten, *ἀτραπιτοῖο*, Opp. Cyn. 4, 433, d. i. der viel betretene Weg.

πολύ-στιβος, = *πολύστειβος*, zw., Schol. Nic. Ther. 792.

πολύ-στικτος, viel gestochen, mit vielen Punkten, Marc. Sid. 16.

πολύ-στιος, mit vielen kleinen Steinen, Sp.

πολυ-στιχία, ἡ, Menge von Reihen, Versen, *ἐπιγράμματος*, Parmen. 1 (IX, 342).

πολύ-στιχος, von od. in vielen Reihen, Versen; Strab. XVII, 806 u. a. Sp. — *Ἡ Πολύστιχος* heißt eine antike Ausgabe der Ilias, s. Sengebusch Homer. diss. 1 p. 203.

πολύ-στοιχος, = *πολύστιχος*, *ὀδόντες*, Arist. H. A. 2, 13 u. Sp.

Digitized by Google

πολύ-στολος, mit großer Flotte, bei Xen. Cyr. 8, 5, 1 f. L. für *πολὺς στόλος*.

πολυ-στομέω, viel reden, Aesch. Suppl. 497.

πολύ-στομος, vielmündig, sp. D., wie Nonn.

πολύ-στονος, viel, oft od. laut seufzend, unglücklich; Od. 19, 118; Soph. El. 1267; auch = viel Seufzer verursachend, *κήδεα, Ἔρως, ἰός*, Il. 1, 445. 11, 73. 15, 451; *ξιφέων ἔργα*, Archil. 50; *φάτις*, Aesch. Eum. 558 Spt. 827; *Τροία*, Sopb. Phil. 1330; *ἀρά*, Eur. Or. 997; *Ἐρινύς*, Suppl. 835, u. öfter; einzeln bei sp. D.

πολύ-στρεβλος, verstärktes simplex, Sp.

πολύ-στρεπτος, = Folgdm; *κάλως*, Orph. Arg. 1092; Christod. ecphr. 172. 224 u. a. Sp.

πολυ-στρεφής, *ές*, = *πολύστροφος*, Opp. Hal. 5, 132.

πολύ-στροβος, poet. *πολύστροιβος*, viel umgewirbelt, Nic. Alex. 6 Ther. 310, Schol. erkl. *πολυτάραχος*.

πολυ-στροφάλιγξ, *ιγγος*, viel im Wirbel oder im Kreise drehend, *ἄελλαι*, Mus. 294.

πολυ-στροφάς, *ἡ*, bes. poet. fem. zu *πολύστροφος*, Nonn. D. 6, 147.

πολυ-στροφία, *ἡ*, vielfaches sich Hin- u. Herwenden, Leon. Tar. 65 (VII, 198).

πολύ-στροφος, viel od. oft gedreht, geflochten, *λίνα*, Philip. 8 (VI, 107); sich vielfach drehend, windend, *πολύστροφον ἀκτῖνα ἀμπλέκων*, von der Sonne, Dionys. 2; auch übertr., *γνώμα*, beweglich, gewandt, Pind. frg. 233.

πολύ-στυλος, mit vielen Säulen; Plut. Pericl. 13; Strab. u. a. Sp.

πολυ-σύγ-κρατος, vielfach zusammengemischt, Gramm.

πολυ-σύγ-κριτος, vielfach zusammengesetzt, Gramm.

πολυ-σύλ-λαβος, vielsylbig; Luc. Necyom. 9; Gramm.

πολυ-σύν-δεσμος, viele Verbindungen od. Verbindungswörter brauchend, Scholl.

πολυ-σύν-δετος, vielfach od. fest verbunden; *τὸ πολυσύνδετον*, die Vielheit der Verbindungswörter in der Rede, Rhett.

πολυ-σύν-θετος, vielfach zusammengesetzt, Eust.

πολύ-σφαλτος, sehr, leicht getäuscht (?).

πολυ-σφάραγος, = *πολυσμάραγος, λαιμοί*, Opp. Cyn. 4, 445.

πολύ-σφελμος, dickrindig, Hesych. erkl. *πολύφλοιος*.

πολυ-σφόνδυλος, mit vielen Gelenken, Luc. de dips. 3.

πολυ-σφράγιστος, viel od. wohl versiegelt, Sp.; in poet. ion. Form *πολυσφρήγιστος*, Nonn. D. 4, 14.

πολυ-σχεδής, *ές*, u. **πολυσχεδία**, *ἡ*, f. L. statt *πολυσχιδής*, bei Hippocr.

πολυ-σχημάτιστος, in vielerlei Gestalten od. Formen, D. Hal. vett. scriptt. cens. 3.

πολύ-σχημος, = Folgdm, *χείρ*, Aristaen. 1, 26.

πολυ-σχήμων, *ονος*, vielgestaltig, Sp.; auch adv. *πολυσχημόνως*, Poll. 4, 98.

πολυ-σχιδής, *ές*, vielfach gespalten od. getheilt; *πόδες*, Arist. part. anim. 1, 3; *δάκος*, Luc. de merc. cond. 39; *σανδάλια*, bei Ath. VI, 259 c; *γνῶμαι*, S. Emp. adv. math. 7, 349.

πολυ-σχιδία, *ἡ*, vielfache Spaltung od. Theilung, Mannichfaltigkeit, Hippocr.

πολύ-σχιστος, vielfach gespalten, getheilt, mannichfaltig; *κέλευθα*, Soph. O. C. 1588; *ἀτρεκίη*, Greg. ep. (VIII, 7); Sp. auch in Prosa.

πολύ-σχοινος, binsenreich, Marcell. Sid. 92.

πολυ-σώματος, vielleibig; Plut. def. or. 32; D. Sic. 1, 26.

πολύ-σωρος, mit vielen od. großen Getreidehaufen, Beiname der Demeter, Add. 1 (VI, 258).

πολυ-τάλαντος, viele Talente schwer, werth; Sp., wie *γάμος, μισθός*, Luc. D. Mer. 7, 4 Merc. cond. 12; *λίθος*, Alciphr. 3, 10; — viele Talente besitzend, Luc. Tox. 14.

πολυ-τάρακτος, sehr beunruhigt, *πολυτάρακτον βοῶν* Ach. Tat. 1, 13.

πολυ-τάραχος, viel Lärm oder Unruhe verursachend, unruhig, bei Schol. Nic. Erkl. von *πολύστροβος*.

πολυ-ταρβής, *ές*, sehr schreckend, sp. D., wie Nonn.

πολυ-ταρής, *ές*, sehr ermüdend, Qu. Sm. 4, 120.

πολυ-ταρής, *ές*, sternreich, Arat. 604 (*τέρας*).

πολυ-τεκνία, viele Kinder haben, Arist. pol. 2, 8 u. Folgde, wie Plut.

πολυ-τεκνία, *ἡ*, das viele Kinder haben, Arist. rhet. 1, 5 u. Sp.

πολύ-τεκνος, viele Kinder habend; *Τηθύς*, Aesch. Prom. 137; auch *ποταμοί*, Suppl. 1008; Eur. Med. 557; Niobe, Antp. Sid. 43 (Plan. 133), u. sonst.

πολυ-τέλεια, *ἡ*, großer Aufwand; Thuc. 6, 12; *ἐσθῆτος*, Xen. Lac. 7, 3; *καὶ τρυφή*, Mem. 1, 6, 10; ion. *πολυτεληίη*, Her. 2, 87; *τοῦ βίου*, Lurus, Pol. 13, 1, 1; *ἡ περὶ τοὺς βίους*, 6, 57, 6.

πολυ-τελέομαι, viel aufwenden, Epic. bei D. L. 10, 11; Phot. hat auch das act. *πολυτελεῖν, τὸ πολυδαπάνως ζῆν*.

πολυ-τελέομαι, = Vorigem, D. Sic. 19, 71, zw.; vgl. Lob. Phryn. 67.

πολυ-τελής, *ές*, 1) viel aufwendend, kostbar, prächtig lebend, Pol. 8, 11, 7. — 2) was viel Aufwand erfordert, kostbar; Her. 4, 79; Thuc. 7, 27; *πομπαὶ καὶ θυσίαι*, Plat. Alc. II, 149 c; superl., Rep. VI, 507 c; Xen. u. Folgde; *δύναμις*, Pol. 2, 23, 1 u. sonst; auch adv., *πολυτελῶς κατεσκευάσται τὰ βασίλεια*, Pol. 10, 10, 9; *πολυτελέστερον ζῆν*, ib. 25, 5; *πολυτελέστατα*, Her. 2, 86.

πολυ-τενής, *ές*, poet. *πουλυτ.*, viel, sehr, weit gespannt, gestreckt, D. Per. 99. 339.

πολυ-τερπής, *ές*, viel od. sehr ergötzend, *ὕμνοι*, Ep. (IX, 504).

πολυ-τέχνης, *ὁ*, der sich auf viele Künste Verstehende, Hephästus, Sol. 5, 49.

πολυ-τεχνής, *ές*, künstlich gearbeitet, Orph. Arg. 583.

πολυ-τεχνία, *ἡ*, Menge von Künsten, Erfahrenheit in vielen Künsten, neben *πολυμαθία*, Plat. Alc. II, 147 a.

πολύ-τεχνος, von vielen Künsten, sich auf viele Künste verstehend, kunstreich, Sp.; — bei Plut. Pericl. 12 pass., sehr künstlich gearbeitet.

πολυ-τίμάω, f. L. für *πολὺ τιμάω*, Lob. Phryn. 630.

πολυ-τῑμητίζω, zum *πολύτιμος* machen, hoch schätzen, VLL. u. Sp.

πολυ-τίμητος, sehr od. hoch geehrt; gew. Beiwort einer Gottheit; Ar. Ach. 727. 772; *θεοί*, Vesp. 1001; *Ζεύς*, Av. 667; *Δημήτηρ*, Th. 286; auch

Digitized by Google

Αἰσχύλος, Ran. 850; Plat. Euthyd. 396 d; auch = hoch im Preiſe, theuer, Ar. Ach. 759; vgl. Mein. Menand. p. 43; Sp., wie Plut. adv. Stoic. 22; auch 3 Endgn, Ar. Pax 978.

πολυ-τίμιος, = Vorigem, Schol., Sw.

πολύ-τῑμος, von großem Werthe, koſtbar, Sp., *μέσος μηρῶν*, Rufin. 3 (v, 36). — Adv., Pol. 14, 2, 3, wenn die Lesart richtig iſt.

πολυ-τῑμώρητος, ſehr geſtraft, Schol. Lycophr. 1047.

πολύ-τιτος, = *πολύτιμος*, hochgeehrt, hoch zu verehren, Orak. bei Her. 5, 92, 2, wo ῐ lang gebraucht iſt.

πολύ-τλας, *ὁ*, der viel geduldet hat, der viel Unglück überſtanden hat, ſtandhaft, oder der viel wagt, kühn; bei Hom. nur im nom. als Beiwort des Odyſſeus, wie Soph. Ai. 935. Einzeln auch bei sp. D., aber auch wohl nur im nom.

πολυ-τλήμων, *ὁ*, *ἡ*, viel erduldend u. aushaltend, ſtandhaft, oder viel wagend, kühn; *θυμός*, Il. 7, 152; vom Odyſſeus, Od. 18, 319; *βροτοί*, Ar. Pax 236.

πολύ-τλητος, Vieles erduldet od. beſtanden habend, *γέροντες*, Od. 11, 38; *βροτοί*, unglücklich, Maneth. 2, 398; — auch *πολυτλήτη*, Qu. Sm. 11, 25.

πολύ-τμητος, viel, ſehr geſchnitten, zerſchnitten; *παρειά*, Antiphil. ep. (XI, 66); Opp. Cyn. 2, 252; auch alt., *ὀδύναι*, Hal. 5, 288.

πολυ-τοιοῦτος, ein ſolches, gewiſſes vielmals od. vielfach ſeiend, wie *πολυγλώχιν* ein *πολυτοιοῦτον* von *γλωχίς* iſt, weil es *γλωχίς* dem Sinne nach vielmals enthält, Eust. 67, 13.

πολυ-τοκέω, viel gebären, Arist. H. A. 6, 1 u. Sp.

πολυ-τοκία, *ἡ*, das Vielgebären, Arist. gen. an. 4, 4.

πολυ-τόκος, viele Kinder oder Junge gebärend; Hippocr.; Arist. H. A. 7, 4 u. Sp.

πολύ-τολμος, Viel wagend; Plut. Symp. 8, 9, 2; Schol. Eur. Hipp. 642.

πολυ-τόρος, viel durchbohrend, *δέρμα ἐχῖνον*, d. i. mit vielen Stacheln, Hesych.

πολυ-τραφής, *ές*, viel nährend, fruchtbar, D. Sic. 2, 52.

πολυ-τράχηλος, mit vielen Hälſen, Heraclid. alleg. Hom. 17.

πολύ-τρεπτος, viel umgewandt, veränderlich, Plut. def. or. 23 M. u. Sp.

πολυ-τρήρων, *ονος*, taubenreich, *Θίσβη*, *Μέσση*, Il. 2, 502. 582.

πολύ-τρητος, viel durchbohrt, durchlöchert; *σπόγγος*, mit vielen Löchern, Od. 1, 111. 22, 439. 453; *λαυτοί*, Antp. Th. 29 (IX, 266), wie *αὐλοί* Maneth. 2, 334; *δόνακες*, Ep. (IX, 505).

πολύ-τριμμα, *τό*, = *περίτριμμα*, Schol. Ar. Nub. 261.

πολυ-τρί-πους, *οδος*, reich an Dreifüßen, Sparta, Alex. Aet. 3 (VII, 709).

πολύ-τριπτος, viel, ſehr gerieben, fein; Opp. Hal. 3, 502; Nic. Th. 105.

πολύ-τριχον, *τό*, eine Waſſerpflanze mit vielen feinen Blättern, wie Haare, ſonſt *καλλίτριχον*, Dioſc.

πολύ-τριχος, mit vielen Haaren, Philonid. bei Poll. 2, 24.

πολυ-τροπία, *ἡ*, Gewandtheit, Verſchlagenheit; Her. 2, 121, 5; Thuc. 3, 83; Sp., M. Ant. 12, 24.

πολύ-τροπος, viel hin- u. hergewendet, viel herumgetrieben, in der Welt herumgeworfen, Beiname des Odyſſeus, Od. 1, 1. 10, 330, mit dem Nebenbegriffe des daraus ſich ergebenden Liſtig- u. Verſchlagenſeins, vgl. Voß mythol. Briefe 1 p. 102 u. Wolf's Anal. 3 p. 145; viel gewandt, liſtig iſt es H. h. Merc. 13. 439; Thuc. 3, 83; *ἐν πολυτρόποις ξυμφοραῖς ἐπίστανται τραφέντες*, 2, 44; *τοῖς ἀσθενέσι καὶ πολυτρόποις ῥηθείοις*, Plat. Polit. 291 b; *πολυτροπώτατος*, Hipp. min. 364 c; übh. vielfältig, mannichfaltig, wie man es ſchon bei Thuc. a. a. O. nehmen kann, Sp., wie Plut.

πολυ-τροφία, *ἡ*, Fülle der Nahrungsmittel, Theophr.; auch f. L. ſtatt *πολυστροφία*, w. m. ſ.

πολύ-τροφος, ſehr od. ſtark genährt, fett, gemäſtet; Theophr.; Plut. Lyc. 17; — mit verändertem Tone *πολυτρόφος*, ſehr nährend, nahrhaft, z. B. *οἶνος*, Ath. VI, 298 c, öfter.

πολυ-τρόχαλος, viel od. oft laufend, geläufig, bei Christod. 1, 15 auch *ἀγοραί*.

πολύ-τρῡτος, ſehr ermüdet, Schol. Soph. Ai. 799.

πολυ-τρώκτης, *ὁ*, der viel Eſſende, Sp.

πολύ-τρωτος, viel verwundet, im Ggſz von *ἄτρωτος*, Polem. 2, 51.

πολύ-τῡρος, von od. mit vielem Käſe, *ναστίσκοι*, Pherecrat. bei Ath. VI, 269 c.

πολυ-ὑδρία, *ἡ*, die Waſſermenge, Theophr.

πολύ-ὑδρος, waſſerreich; *τόποι* Plat. Legg. VI, 761 b, u. Sp.

πολύ-ὑλος, reich an Wald, an Bauſtoff, übh. reich an Stoff, Rhett.; Poll. 6, 171.

πολυ-ὑμνητος, viel beſungen, *ἄλσος*, Pind. N. 2, 5.

πολύ-ὑμνος, liederreich, d. i. viel beſungen, hoch geprieſen; H. h. 25, 7; *θεός*, Bacchus, Eur. Ion 1074, Sw.; Ar. Eq. 1325.

πολύ-ὑπνος, von od. mit vielem Schlafe, guten Schlaf gebend, *ἠρεμίη*, Orph. H. 2, 4.

πολυ-ὑπτιος, verſtärktes simplex, Sp.

πολυ-φαγέω, viel eſſen (?).

πολυ-φαγία, *ἡ*, das Vieleſſen; Arist. gen. an. 4, 3; Nicol. bei Ath. X, 415 f.

πολύ-φαγος, viel eſſend; Hippocr.; Ath. X, 415 c.

πολύ-φᾱμος, dor. ſtatt *πολύφημος*; *ῥῆνος*, Pind. I. 7, 58; Theocr. 6, 6.

πολυ-φανής, *ές*, vielfach erſcheinend, Eust.

πολυ-φάνταστος, von od. mit vielen Erſcheinungen, *σκότος*, Plut. superst. 4.

πολυ-φάρμακος, viele Heilmittel od. Zaubermittel habend, vieler Heil- od. Zaubermittel kundig; *ἰητροί*, Il. 16, 28; *Κίρκη*, Od. 10, 276; *Παιών*, Solon 4, 57. — Uebh. reich an heilſamen oder giftigen Kräutern; aus vielen Heilmitteln oder Giften beſtehend, Sp.

πολυ-φασία, *ἡ*, das Vielreden, VLL.

πολυ-φάσματος, vielgeſtaltig, Orak. bei Euseb. praep. ev. 175 c.

πολύ-φατος, wovon viel geredet od. geſprochen wird, viel geprieſen, berühmt; *ἀγῶνες*, Pind. P. 11, 47; auch *ὕμνος*, Ol. 1, 8; *θρόος*, N. 7, 81.

πολύ-φαυλος, ſehr ſchlecht, Eust.

πολυ-φεγγής, *ές*, viel, ſtark od. hell leuchtend, *Ζεύς*, Maneth. 2, 347. 460.

πολυ-φαθής, *ές*, ſehr ſparſam, Eust.

Digitized by Google

πολύ-φολλος, v. l. für πολύσφελμος.

πολυ-φορβής, ές, = πολύφορβος, Nonn. D. 5, 218.

πολυ-φορής, ές, = πολύφορος, Schol. Arat. Phaen. 39.

πολύ-φορνος, = πολύσδνος, Hesych. v. ἄσδνος.

πολυ-φημία, ἡ, Bekanntheit durch guten od. bösen Ruf, Poll. 5, 158.

πολύ-φημος, viel redend; ἀοιδός, der Sänger, der viel Sagen kennt, liederreich, Od. 22, 376; auch viel schreiend, vom Frosch, Batrach.; — ἀγορή, Od. 2, 150, wo viel geredet wird, der von vielen Stimmen ertönende, laute Markt; vgl. Or. bei Her. 5, 79; ὁδός, Xenophan. bei S. Emp. adv. math. 7, 111 (v. 2); ἑορτά, Alcm. bei Ath. XI, 499 a. — Auch wovon viel geredet, gesprochen wird, viel berufen, berühmt od. berüchtigt. — Vgl. das dor. πολύφαμος.

πολυ-φήτωρ, ὁ, ἡ, = πολύφημος, Erkl. von ἀφήτωρ, Schol. Il. 9, 404.

πολύ-φθογγος, von od. mit vielen Tönen; Plut. de monarch. 4; αὐλός, Pall., u. a. Sp.

πολυ-φθονερός, sehr neidisch, so nannte Epikur die Dialektiker od. Megariker, D. L. 10, 8.

πολύ-φθονος, = Vorigem, πν.

πολύ-φθοος, nach Plut. quaest. graec. 9 hieß so ein Tag in Delphi, an dem Orakel ertheilt werden: οὐ διὰ τὸ πέττεσθαι φθοΐς, ἀλλὰ πολυπενθῆ καὶ πολυμάντευτον οὖσαν.

πολυ-φθορής, ές, = πολυφθόρος, Empedocl. 376.

πολυ-φθόρος, viel od. viele verderbend, sehr schädlich; ὄμβρος, Pind. I. 4, 49; ἀμέραι, N. 8, 31; vom Kriege, τύχη, Aesch. Prom. 636; πλάνη, 822; σαΐς, Spt. 908. — Aber πολύφθαρος ist = sehr viel Verderben, Unglück habend; δῶμα Πελοπιδῶν, Soph. El. 10, vgl. Trach. 477; Eur. Phoen. 1029.

πολυ-φιλ-ανθρώπως, sehr menschenfreundlich, Sp.

πολυ-φίλητος, vielgeliebt, Schol. Theocr. 15, 86, als Erkl. von τριφίλητος.

πολυ-φιλία, ἡ, Vielheit od. Menge von Freunden; Arist. rhet. 1, 5; Plut. Alex. 39.

πολύ-φιλος, Vielen befreundet, viele Freunde habend; vom Reichthum; Pind. P. 5, 4; Lys. 8, 7 u. Sp., wie Luc. Tox. 37.

πολύ-φιλτρος, der vielen Liebeszauber erfahren hat, sehr liebend, Theocr. 23, 1.

πολυ-φλέγματος, viel φλέγμα habend, sp. Medic.

πολύ-φλογος, flammenreich, E. M., Erkl. von ζαφλεγής.

πολύ-φλοιος, viel od. stark berindet, VLL.

πολύ-φλοισβος, viel od. laut rauschend; Beiname des Meeres, Il. 1, 34. 6, 347 u. öfter, wie Hes.; Archil. 48 u. sp. D.

πολυ-φλύᾶρος, sehr geschwätzig, Phot.

πολύ-φοβος, sehr furchtsam, Schol. Soph. Trach. 854.

πολύ-φοιτος, viel hin- u. herschweifend, Mus. 181, ξεῖνος.

πολυ-φόνος, viel tödtend, χεὶρ, κύων, Eur. Rhes. 62 Herc. f. 420.

πολύ-φορβος, nahrungsreich, viele nährend; γαῖα, Il. 14, 200. 301; auch πολυφόρβη, 9, 568; Hes. Th. 912; vgl. Buttm. Schol. Od. 11, 423.

πολυ-φορέω, viel tragen, Theophr. u. a. Sp.

πολυ-φόρητος, viel getragen, Gramm.

πολυ-φορία, ἡ, das Vieltragen, die Fruchtbarkeit, Xen. Oec. 19, 19 u. Sp.

πολυ-φόρος, viel tragend, fruchtbar, Plat. Legg. IV, 705 b. — Auch δαίμων, der vielerlei Schicksale herbeiführt, Ar. Plut. 853.

πολύ-φορτος, Her. vit. Hom. 1, reich beladen, Ggstz von βραχέα τοῦ βίου ἔχων.

πολυ-φραδέω, sehr beredt od. sehr verständig sein, nur im partic. πολυφραδέων, Hes. frg. 54, = πολυφράδμων.

πολυ-φραδής, ές, sehr beredt, sehr verständig, klug; ἐννεσίῃσι πολυφραδέσσι δολωθείς, Hes. Th. 494; Simonds de mul. 93.

πολυ-φραδία, ἡ, Beredtsamkeit, Klugheit, Hermesian. bei Ath. XIII, 598 b (v. 50).

πολυ-φραδμοσύνη, ἡ, = πολυφραδία, Archyt. bei Stob. ecl. 1 p. 786.

πολυ-φράδμων, = πολυφραδής; Ἀφροδίτη, Opp. Hal. 4, 28; a. sp. D., wie Ap. Rh. 1, 1311; Nonn. D. 5, 135.

πολύ-φραστος, viel, oft gesagt, Gramm.; — sehr verständig, wohl ersonnen, Opp. Cyn. 4, 6; ἔπος, Xenophan. bei S. Emp. adv. math. 7, 111 (v. 4).

πολύ-φροντις, ιδος, sorgenvoll, βουλαί, Anacr. 48, 7.

πολυ-φρόντιστος, genau besorgt od. erwogen, Suid.; — akt., genau erwägend, bedachtsam, Θάλης, Ep. ad. 505 (VII, 84).

πολυ-φροσύνη, ἡ, Verstand, Klugheit; Her. 2, 121, 6; im plur., Theogn. 712.

πολύ-φρων, ον, sehr verständig, klug, stets in gutem Sinne; Il. 18, 108; so heißt Hephästus, 21, 367 u. öfter, wie Odysseus, Od. 14, 424. 20, 239. — Auch nom. pr.

πολυ-φυής, ές, vielartig, mannichfaltig; Arist. H. A. 1, 11; Theophr.

πολύ-φυλλος, vielblätterig; Eupolis bei Plut. Symp. 4, 1; Theophr.

πολύ-φῦλος, von vielen Stämmen, Geschlechtern; Timon bei Ath. I, 22 d; Orph. H. 60, 2. 61, 3.

πολύ-φυτος, pflanzen- od. kräuterreich, VLL.

πολυ-φωνέω, viel tönen, reden, Eust. 751, 10.

πολυ-φωνία, ἡ, Vieltönigkeit, Plut. Symp. 5, 2 M.

πολύ-φωνος, vielstimmig, viel Töne hervorbringend; von den Vögeln, Arist. part. anim. 2, 17; Sp., wie D. Hal. u. D. Sic.

πολύ-φωτος, lichtreich, Sp.

πολυ-χαίτης, ὁ, mit vielem Haare, Hdn. epimer. 166.

πολύ-χαλκος, reich an Erz od. Kupfer; neben πολύχρυσος, von Troja, Il. 18, 289; Σιδών, Od. 15, 425; Δόλων, Il. 10, 315; aber auch οὐρανός, 5, 504 Od. 3, 2, vielleicht weil nach dem ältesten Volksglauben der Himmel ein aus Erz getriebenes Gewölbe war.

πολυ-χανδής, ές, viel fassend; ὅλμος, Nic. Th. 951; λαιμός, Nonn. D. 11, 162.

πολυ-χαρής, ές, viele Freunde habend, Hesych. v. πολυγηθής.

πολυ-χαρίδας, nur voc. πολυχαρίδα, Ar. Lys. 1098, lakonisches Schmeichelwort, wie ein Patronymikum gebildet, Voß: trutes Herzla.

πολύ-χαρμος, sehr kriegerisch, Asclepiads. 29 (v, 202).

πολυ-χείμερος, sehr winterlich; ὥρη, der Winter, Opp. Cyn. 1, 429.

Digitized by Google

πολύ-χαρ, ό, ή, vielhändig; Aesch. Pers. 83; καὶ πολύπους Ἐρινύς, Soph. El. 480.

πολυ-χαρία, ἡ, Menge von Händen, Beiräthen, Polem. 1, 43; von Arbeitern, Helfern, Thuc. 2, 77; Xen. Cyr. 3, 3, 26; Pol. 8, 5, 2; D. Sic. 11, 2, 40.

πολύ-χαρος, = πολύχειρ; δύναμις, Heraclid. alleg. 25; aber f. l. bei Alcidam. de sophist. p. 678, 13, Bekker πολὺ χείρους.

πολύ-χεσος, den Durchfall habend, νόσος, der Durchfall, Suid. aus einem Dichter.

πολυ-χεύματος, = Folgdm, Sp.

πολυ-χεύμων, ονος, viel oder reichlich strömend; Schol. Theocr. 7, 6; Eumath. u. a. Sp.

πολυ-χίτων, ωνος, ό, ή, in vielen Unterkleidern, Hüllen, κάλαμος, Theophr.

πολύ-χλωρος, sehr blaß, Hippocr.

πολύχνη, ἡ, u. πολύχνιον, τό, schlechte Schreibung für πολίχνη u. πολίχνιον.

πολύ-χνους, ßfgzgn πολύχνους, mit vielem Flaume, lanuginosus, φύλλα Nicand. bei Ath. II, 66 e.

πολυ-χέω, viel gießen, schütten; von Früchten, reichen Ertrag geben, Arist. gen. an. 3, 1. 4, 8.

πολυ-χοΐα, ἡ, das viele Gießen, Schütten; von Früchten, reicher Ertrag, Theophr. — Mannichfaltigkeit der Arten, Theophr.

πολύ-χοιος, poet. = πολύχοος, Maxim. 486.

πολύ-χοος, ßfgzgn πολύχους, viel gießend, schüttend; von Feld- u. Baumfrüchten, viel Ertrag gebend, καρπός, Luc. abd. 27; σπέρμα πολύχουν, Theophr.; auch von Thieren, Arist. H. A. 9, 43. — Uebh. vielfach, mannichfaltig, πολυχουστέραν ἰδέαν Arist. part. an. 2, 10.

πολυ-χορδία, ἡ, Menge von Saiten, Plat. Rep. III, 399 c u. Sp., wie Plut. Symp. 4, 1, 2.

πολύ-χορδος, vielsaitig, vielstimmig; ᾠδαί, γῆρυς, Eur. Med. 196 Rhes. 548; καὶ πολυαρμόνια ὄργανα, Plat. Rep. III, 399 d, vgl. Poll. 4, 67; von der Flöte, wie Simonid. bei Aristid. or. 49 p. 513.

πολύ-χορτος, mit vielem Grase, Eust. 640, 13.

πολυ-χρηματέω, viel Vermögen haben, Sp. Bei Strab. em. für πολυχρηματίσαντες.

πολυ-χρηματία, Besitz vieles Vermögens; Poll. 3, 110; bei Xen. Conv. 4, 42 Ggfs von εὐτέλεια.

πολυ-χρηματίας, ό, der Besitzer großes Vermögens, D. L. 6, 28.

πολυ-χρηματίζω, f. l. für πολυχρηματέω, Strab. 9, 2, 40.

πολυ-χρήματος, viel Vermögen habend; Strab. 9, 3, 8; Luc. vit. auct. 12.

πολυ-χρημοσύνη, ἡ, = πολυχρηματία, Poll. 3, 110.

πολυ-χρήμων, ονος, = πολυχρήματος; Pol. πόλις πολυχρημονεστάτη, 18, 18, 9; ἀνδρες, Man. 4, 21; κτῆσις, ib. 102.

πολυ-χρηστία, ἡ, große Nutzbarkeit, Theophr.

πολύ-χρηστος, sehr nutzbar, nützlich, Arist. gen. an. 5, 8.

πολύ-χροια, ἡ, Vielheit der Farben, Arist. probl. 34, 4.

πολύ-χροιος, poet. = πολύχροος, Tzetz. A. H. 213.

πολυ-χρονία, = Folgdm (?).

πολυ-χρονίζω, lange dauern, LXX.

πολυ-χρόνιος, von langer Zeit, lange dauernd, alt; H. h. Merc. 125; Her. 1, 55; Plat. Tim. 75 b; Xen. Mem. 1, 4, 16; Pol. oft u. a. Sp.; Compar., Pol. 1, 13, 11; Superl., 37, 3, 2, wie Callim. Del. 282; πολυχρονιώτερος τῆς εἱμαρμένης, Polem. 2, 12.

πολυ-χρονιότης, ητος, ἡ, Länge der Zeit, Schol. Ar. Av. 607.

πολύ-χρονος, spätere Form statt πολυχρόνιος, Io. Gaz. periphr. 568; auch im adv. πολυχρόνως.

πολύ-χροος, ßfgzgn πολύχρους, vielfarbig; Arist. probl. 34, 4; in poet. Form πουλύχροος, Opp. Cyn. 4, 387.

πολύ-χρυσος, goldreich, reich an Gold, an goldenen Gefäßen; Δόλων, Il. 10, 315; πόλις, 18, 289; auch Hes. O. 523 Th. 980 Sc. 847; δῶμα, Pind. P. 4, 53; θάλαμος, 9, 69; νάπη, 6, 8. Auch Aphrodite heißt so, die Goldgeschmückte, H. h. Ven. 1. 9. 65 (vgl. χρύσεος); Gyges, Archil. 2; οἶκος Ζανός, Eur. Hipp. 68, u. öfter; στρατιά, der Perser, Aesch. Pers. 9; Σάρδεις, 45; Βαβυλών, 53; Μυκῆναι, Soph. El. 9; Πυθών, O. R. 151; sp. D., wie Coluth. 283, Priamus; auch in Prosa, Xen. Cyr. 3, 2, 25 u. Sp., wie οἱ πολύχρυσοι Luc. Nigr. 13.

πολυ-χράματος, = πολύχροος, Strab. XV.

πολύ-χρωμος, = Vorigem, Maneth. 5, 248.

πολύ-χρως, ωτος, ό, ή, = πολύχροος.

πολύ-χῦλος, von oder mit vielem Safte, Dioscor., Xenocrat.

πολύ-χῦμος, = πολύχυλος, Xenocr. u. a. Sp.

πολύ-χυτος, weit oder viel ergossen, überh. viel-, mannichfach, Plut. Cat. min. 25 u. a. Sp.

πολυ-χώρητος, vielfassend, VLL.

πολυ-χωρία, ἡ, Geräumigkeit; ὀνομάτων, Vielbedeutigkeit der Wörter, Sp.

πολύ-χωρος, vielfassend, viel in sich aufnehmend, Ἀιδης, Luc. de luct. 2 u. a. Sp.

πολύ-χωστος, viel oder hoch aufgeschüttet, τάφος, Aesch. Ch. 346.

πολυ-ψάμαθος, = πολύψαμμος, χῶμα, Aesch. Suppl. 849.

πολύ-ψαμμος, sehr sandig, Archi. 30 (VII, 214).

πολύ-ψηκτος, viel getadelt, Eust.

πολυ-ψηφία, ἡ, Menge und Verschiedenheit der Wahlstimmen, Thuc. 3, 10.

πολυ-ψήφις, ιδος, mit vielen Steinchen, bes. im Flußbette; Ἑρμος, Orak. bei Her. 1, 55 u. bei Plat. Rep. VIII, 566 c; ῥέγμίν, Naumach. 60.

πολύ-ψηφος, von od. mit vielen und verschiedenen Stimmen, ὁ πολυψηφότατος ἐν παιδείᾳ, Luc. Harm. 3, d. i. der viel zu sagen hat. — Auch = Vorigem, Schol. Nic. Ther. 950.

πολύ-ψοφος, viel, sehr, laut tönend, Paul. Sil. 74.

πολυ-ωδυνία, ἡ, großer Schmerz, Eur. Epist. 4 u. Sp.

πολυ-ώδυνος, sehr schmerzhaft, großen Schmerz verursachend, λαμπὰς ἔρωτος, Marian. Schol. 1 (Plan. 201). — Häufiger pass., großen Schmerz leidend; Philoktet, Glauc. 5 (Plan. 111); Pallad. 38 (XI, 386).

πολυ-ωνυμέω, viele Namen haben, Eust. 7, 21.

πολυ-ωνυμία, ἡ, Vielnamigkeit, Callim. H. Dian. 7. S. das Folgde.

πολυ-ώνυμος, vielnamig, unter vielen Namen verehrt, Beiwort der Götter; H. h. Cer. 18. 32 (Bacchus, Soph. Ant. 1102; Artemis, Ar. Thesm. 320); vgl. Callim. Ap. 70 Dian. 7; Theocr. 15, 109; Ἶσις, Ep. (App. 281); κούρα, von der Jungfrau Maria, Ep. ad. 707 (App. 384); auch in Prosa,

Digitized by Google

Plat. Phaedr. 283 a; sehr berühmt, H. h. Apoll. 82; ὕδωρ, Hes. Th. 785; Θεία, Pind. I. 4, 1; ἄντρον, P. 1, 17.

πολυ-όνυχος, mit vielen Nägeln, Arist. H. A. 2, 12 u. Sp.

πολυ-οπέτις, ἡ (poet. fem. zu πολυωπής, mit vielen Augen), αἴγλη Maxim. v. 584.

πολυ-ωπής, ές, = πολυωπός; λίνον Theaet. Schol. 1 (VI, 27); Nic. Al. 323.

πολυ-ωπός, mit vielen Oeffnungen, Löchern, δίκτυον, Od. 22, 386; mit vielen Augen (?).

πολυ-ωρέω, Ogsft von ὀλιγωρέω, viel od. sehr achten, Sorge wofür tragen; absol., Aesch. 1, 50; τινά, Ath. V, 211 a; — auch pass., πολυωρεῖσθαι ὑπό τινος, von Einem hoch geachtet werden, Arist. rhet. 2, 2.

πολυ-ωρητικός, ἡ, όν, achtsam, sorgsam, dem διαφυλακτικός u. φροντιστικός entsprechend, Plut. qu. Rom. 46.

πολυ-ωρία, ἡ, Achtsamkeit, Sorgfalt; Zeno bei S. Emp. pyrrh. 3, 248, vgl. adv. eth. 194; D. Sic. 1, 59; Plut. u. a. Sp.; Suid. erkl. ἐπιμέλεια.

πολύ-ωρος, vieljährig, alt, Stob. Floril. 65, 17, οἶνος.

πολυ-ώροφος, mit vielen Decken, Stockwerken, Eust.

πολύ-ωτος, vielöhrig, Luc. Philopatr. 3.

πολυ-ωφελής, ές, vielfach oder sehr nützlich; S. Emp. adv. eth. 132; Iambl.; — im adv., Ar. Thesm. 304; — superl. πολυωφελέστατος, Xen. Hipparch. 1, 1.

πολυ-ώψ, ῶπος, = πολυωπός, κίστην πολυῶπα μελανδόκον Paul. Sil. 51 (VI, 65), wo πολύωπα accentuirt ist.

πόλφος, ὁ, so nach Arcad. 84, 19, Andere accentuiren πολφός; gew. im plur., eine Art Fadennudeln, die man mit einem Brei von Gerstengraupen oder Hülsenfrüchten, πόλτος, zu essen pflegte (pulpa). Die VLL. erkl. τὰ ἐκ τοῦ χίδρου καὶ τῆς ἐρεικτῆς ἐψόμενα, Poll. 6, 61 μηρύματα ἐκ στωτός, ἃ τοῖς ὀσπρίοις ἐνέβαλλον, wo er Ar. citirt.

πολφο-φάκη, ἡ, Gericht von Fadennudeln u. Hülsenfrüchten, Poll. 6, 61. Vgl. βολβοφακῆ.

πόλχος, ὁ, das äolische ὄλχος, = ὄχλος, mit dem bei den Kretern die Aspiration vertretenden π, Volk, vulgus; auf kretischen Münzen bei Chishull. und Pellerin.

πόμα, τό, der Trank oder Trunk; Pind. N. 3, 79, vom Gesange; αἵματος, Eur. Hec. 392; βότρυος ὑγρὸν π., Bacch. 279; Her. 3, 23; Xen. An. 4, 5, 27; u. in späterer Prosa, wie Luc. Lexiph. 20, Plut. — Vgl. πῶμα, welches die eigtl. attische Form dafür war; Porson Eur. Hec. 396 Monk Hipp. Lob. Phryn. 456 u. Paralipp. 425.

πομάτιον, τό, dim. von πόμα, E. M.

πομπαῖος, auch 2 Endgn, geleitend; οὖρος, Pind. P. 1, 34, d. i. günstiger Wind; der Führer, Aesch. Eum. 91; Ἑρμῆς, Soph. Ai. 819, der die Seelen der Abgeschiedenen in die Unterwelt geleitete, wie Eur. Med. 759, der auch ἐλάταν πομπαίαν vrbdt, I. A. 1323, vom Schiffe; — τὰ πομπαῖα ἄγειν, Eust., = πομπεύω.

πομπεία, ἡ, das Aufführen in Procession, das Begleiten und Mitgehen bei einer feierlichen Procession. Auch der feierliche Aufzug selbst, besonders bei einer religiösen Feierlichkeit, Sp., wie Pol. 31, 3, 2. Bei den Römern auch der Aufzug im Triumphe. Uebertr., das sich Brüsten, zur Schau Tragen, Gepränge, Sp. — Weil aber den Männern bei den Festaufzügen des Bacchus, wie den Frauen bei denen der Demeter, sowie den römischen Soldaten beim Triumphzuge ausgelassene, beißende Spott- und Schmähreden erlaubt waren, heißen auch Spottreden so, Verhöhnung, τῆς δὲ πομπείας ταύτης τῆς ἀνέδην γεγενημένης, ὕστερον μνησθήσομαι, Dem. 18, 11, was die Alten λοιδορία erklären; vgl. Mein. Men. p. 141; πομπεῖαι λοιδοροι ἐπὶ τῶν ἁμαξῶν, weil man bei diesen Gelegenheiten zu Wagen aufzuziehen pflegte; dah. übtr., ἡ τοῦ δαίμονος καθ' ἡμῶν πομπεία, der Spott, das Spiel, welches das Schicksal mit uns treibt, Heliod. 5, 6.

πομπεῖον, τό, die zu festlichen Aufzügen gehörigen Geräthschaften, Andoc. 4, 29; ποίησις τῶν πομπείων, Dem. 27, 8; τὰ πομπεῖα κατακόπτειν, ib. 161. — Auch das öffentliche Gebäude in Athen, wo diese Geräthschaften aufbewahrt wurden, Rüstkammer, Dem. 34, 39.

πομπεύς, ὁ, der Einen geleitet od. führt, Geleiter, οἵ τοι πομπῆες ἔσονται ἐς Λακεδαίμονα, Od. 3, 325. 376; οὖροι νηῶν πομπῆες, 4, 362, von günstigen Winden; σωτήριος, Eur. Rhes. 229; sp. D., wie Ap. Rh. 2, 422; auch in Prosa, Thuc. 6, 58, von den in einer Procession mit Aufziehenden.

πόμπευσις, ἡ, = πομπεία, Plat. Legg. XII, 949 c, Pompaufzug.

πομπευτήριος, zum feierlichen Aufzuge, zur Procession gehörig, D. Hal. de vi Dem. 32 u. a. Sp.

πομπευτής, ὁ, = πομπεύς, Luc. Necyom. 16, l. d.

πομπεύω, 1) geleiten, führen, als Wegweiser, αὐτή μιν πόμπευον, Od. 13, 422; Soph. vrbdt εἶπερ Ἑρμοῦ τήνδε πομπεύω τέχνην βέβαιον, Trach. 617, des Hermes Botengeschäft üben; πομπεύσασκεν, Theocr. 2, 68. — 2) intranf., in feierlichem Aufzuge, in Procession aufziehen, Luc. D. Mer. 12; bei den Römern = einen Triumphzug halten, ἐπὶ τὸν νεών, Pol. 4, 35, 2; wozu auch das pass., im Triumphzug aufgeführt werden, gebildet wird, Plut. Anton. 58; wie auch Pol. sagt πομπεύειν θυσίαν ἐπὶ τὸν νεών, 4, 35, 2; πομπεύειν πομπήν, 6, 39, 9; vgl. Dem. 21, 22. — Uebertr., einherstolziren, sich brüsten, zur Schau tragen. — Weil bei solchen Aufzügen (vgl. πομπεία) man sich ungestraft ausgelassenen, beißenden Spott erlauben durfte, auch = spotten, höhnen, οὐδὲν ἧττον ἐμοῦ πομπεύειν ἀντὶ τοῦ κατηγορεῖν εἵλετο, Dem. 18, 124. — Bei Heracl. alleg. 29 = ἑρμηνεύω, auf den rechten Weg führen, erklären.

πομπεύω, seltene poet. Form statt πομπεύω; für πόμπευσκε Antimach. bei Ath. XI, 469 e steht jetzt πόμπευε.

πομπή, ἡ, Sendung, Geleit, mit dem Nebenbegriffe des Weggeigens und des Schutzes, ὁ βῆ Ἀνκίνοὸς θεῶν ὑπ' ἀμύμονι πομπῇ, Il. 6, 171, vgl. Od. 5, 32; Ζεφύροιο πομπαί, Pind. N. 7, 29; auch Entsendung in die Heimath, Heimsendung, ἔπειτα δὲ καὶ περὶ πομπῆς μνησόμεθα, Od. 7, 192, vgl. 193. 8, 545. 11, 332, wobei immer an die Beschaffung der zur Reise nöthigen Dinge zu denken, vgl. bes. 15, 150. 176. 180; ὄφρα τάχιστα πομπῆς καὶ νόστοιο τύχῃς παρὰ πατρός, 6, 290; αὐτὰρ ἐμοὶ πομπὴν ὀτρύνετε πατρὶδ' ἱκέσθαι, 7, 151; πομπῇ Διὸς ξείνιου, Aesch. Ag. 728; vgl. πομπαῖσιν' Ἀφροδίτας, Εὐρυσθέως, Eur. Hel. 1131 Herc. Fur. 580; aber πομπὴν τείνειν ist = Weg machen, Aesch. Spt. 595; ὑπ' εὐθύφρονι πομπῇ, Geleit, Eum. 987;

Digitized by Google

σὺρίας πομπῆς σπανίζων, Eur. I. A. 352; *πομπὴν πέμπειν τινί*, Ar. Ach. 236 u. öfter. — Ein feierlicher Aufzug unter großem Geleit, eine Proceſſion, *μήλων κνισσάεσσα πομπά*, Pind. Ol. 7, 80, vgl. N. 7, 46 P. 5, 85; Her. 2, 45; *περί τε τὰς πομπὰς καὶ τοὺς ἀγῶνας*, Thuc. 2, 13 u. öfter; *πομπὰς ποιεῖσθαι*, Plat. Legg. VII, 796 c; auch übertr., *εἰς πομπὴν καὶ ῥημάτων ἀγλαϊσμὸν ἀνέτειε*, Ax. 369 d. Bei den Römern = Triumphzug. — Das Senden, Schicken, *ἐνυπνίου*, Plat. Rep. II, 343 a; *αὐτός μοι πομπὴν παρασκευάσειν ἔφη*, er werde meine Ueberfahrt beſorgen, Ep. VII, 345 e. — Aber *θεία πομπή* iſt = göttliche Schickung, Fügung, z. Antrieb, Her. 1, 62. 3, 77. 4, 152. 8, 94 u. Sp.

πομπικός, zum Geleit, zum Begleiten, zum feierlichen Aufzuge gehörig, geeignet; *ἵππος* Xen. ars equit. 11, 1; Poll. 1, 211; daher prächtig, prunkvoll, Plut. Mar. 22; *πομπικῶς*, Ael. H. A. 12, 33, Longin.

πομπίλος, ὁ, = *πομπός*, beſ. ein Meerfiſch, der die Schiffe begleitet, Schol. Il. 16, 407.

πόμπιμος, auch 2 Endgn, entſendend, heimſendend; *νόστου πόμπιμον τέλος*, das Ziel der Heimkehr, Pind. N. 3, 24; *δώκων πομπίμους χνόας ποδῶν*, Aesch. Spt. 371; auch *ἐρέσσετ' ἀμφὶ κρατὶ πόμπιμον χεροῖν πίτυλον*, 837; *πομπίμους κώπας ἐρέσσων*, Soph. Trach. 557; Eur., z. B. *πνοαί*, Hec. 1290; — paſſ., geſendet, geſchickt, *κακῶν ἦρξεν τὸ δῶρον Ἡρακλεῖ τὸ πόμπιμον*, Soph. Trach. 869; vgl. Eur. Med. 848. — Auch in ſpäterer Proſa, wie Plut., der es mit *πορεύσιμον ὄχημα* verbindet, de cap. ex host. utilit. p. 270.

πόμπιος, = *πομπικός*, D. Sic. 12, 40, *σκεύη*, wo Weſſeling *πομπεῖα* änderte.

πομπός, ὁ, Begleiter, Führer, als Wegweiſer und zum Schutz, *ἐπεὶ ῥά οἱ ὥπασα πομπόν*, Il. 13, 416, u. öfter von einem begleitenden Gotte, wie 24, 153. 182; beſ. von Hermes, der die Seelen der Abgeſchiedenen in die Unterwelt führt, Soph. O. C. 1545; auch *ἡ πομπός*, Geleiterinn, Od. 4, 826; Gefährte, Aesch. Ch. 84; der da ſendet, ſchickt, *ἡμῖν δὲ πομπὸς ἴσθι τῶν ἐσθλῶν ἄνω*, Ch. 145; aber *ἤγειρεν ἄλλην ἐκδοχὴν πομποῦ πυρός*, Ag. 290, iſt das Signalfeuer; *ἔπεμψα γὰρ διπλοῦς πομπούς*, Soph. O. R. 289, Boten, die den Tireſias herführen ſollen, öfter, wie Eur. Auch in Proſa, Her. 1, 122, Begleiter.

πομπο-στολέω, einen Aufzug, eine Proceſſion führen; Strab. XIV; Luc. amor. 11 vrbdt *πομποστολεῖν τὸ σκάφος*.

πομφολυγόω, Blaſen machen, werfen, wie kochendes Waſſer, Diosc.

πομφολυγηρός, Blaſen werfend, machend, Galen.

πομφολυγίζω, = *πομφολυγέω*, Sp.

πομφολυγο-τάφλασμα, τό, das mit Geräuſch verbundene Aufſprudeln der Waſſerblaſen, Ar. Ran. 249.

πομφολυγόω, in Blaſen verwandeln, Blaſen machen, Sp. Med.; *τὴν θάλατταν*, Arist. probl. 23, 4.

πομφολυγ-ώδης, ες, blaſenartig, Galen.

πομφολυγωτός, in Geſtalt einer Blaſe gearbeitet, Mathem. vett.

πομφολύζω, mit Blaſen aufquellen, hervorſprudeln, Pind. von Thränen, *πομφόλυξαν δάκρυα ἐκ γλεφάρων*, P. 4, 121.

πομφόλυξ, υγος, ἡ, ſpäter auch ὁ, Lob. zu Phryn. 760 (vgl. *πομφός*), Blaſe, beſ. Waſſerblaſe, wie ſie beim Kochen aufſprudeln; *κενεὸς πομφολύγων θόρυβος*, Antiphil. 44 (IX, 546); vgl. Plat. Tim. 66 b 83 d 85 a. — Auch der Schildbuckel, *ὀμφαλός*, wegen ſeiner halbrunden, einer Waſſerblaſe ähnlichen Geſtalt, Hesych. — Bei Diosc. die weißen Zinkblumen, favilla aeris, welche ſich beim Schmelzen der zinkhaltigen Erze an den Wänden des Ofens anſetzen. — Auch ein weiblicher Kopfſchmuck, wie *ὄγκος*, Ar. bei Poll. 7, 96, vgl. Moeris.

πομφός, ὁ (verwandt mit *πέμφιξ*, vgl. *πομφολύζω*), eine Blaſe, Brandblaſe, Hippocr., Galen.

πονέω, u. in der älteſten Sprache nur dep. med. *πονέομαι* (vgl. *πένομαι*), 1) arbeiten; abſ., ſich anſtrengen, ſich's ſauer werden laſſen, Il. 2, 409, körperlich u. geiſtig, ſich bekümmern, wie *αὐτὸς μετὰ πρώτοισι πονεῖτο*, 9, 12; *ὄφελεν πονέεσθαι λισσόμενος*, ſich als Bittender es ſauer werden laſſen, ſich viel Mühe geben mit Bitten, 10, 117; — mit Präpoſitionen beſtimmt, *περί τε*, um Etwas, Il. 24, 444; *πεπονέαται περὶ τῷγαλμα*, Her. 2, 63; vgl. *ὅσαι περὶ ταῦτα πεπόνηνται*, Plat. Phil. 58 e; *οἱ περὶ λόγον πονούμενοι*, S. Emp. adv. phys. 2, 249; *πεπόνητο καθ' ἵππους*, Il. 15, 447; *πονεῖσθαι κατὰ ὑσμίνην*, ſich's in der Schlacht ſauer werden laſſen, mit Anſtrengung kämpfen, 5, 84. 627 u. ſonſt; auch ohne Zuſatz = *μάχεσθαι*, Il. 4, 374. 13, 288; — *τινί*, ſich mit Etwas beſchäftigen, *ὅπλα, τοῖς ἐπονεῖτο*, Il. 18, 413 Od. 16, 13; — tranſ., durch Anſtrengung zu Stande bringen, mit Mühe oder Sorgfalt verrichten, betreiben, bewerkſtelligen, *τύμβον*, Il. 23, 245, *ὄφρ' ὄγε ταῦτ' ἐπονεῖτο*, 18, 380; *ὄφρ' ἂν ἐγὼ κατὰ δῶμα πονήσομαι, ὅττεό με χρή*, Od. 22, 377; *πολλὰ πονήσατο*, Il. 9, 348; *πονησάμενος τὰ ἄεργα*, Od. 9, 250. 310; *ὅπλα ἕκαστα πονησάμενοι κατὰ νῆα*, 11, 9, u. öfter; Hes. O. 434; *πονεύμενος ἔρκος ἁλωῆς*, Mosch. 4, 100. So auch pass., *εἰ καλόν τι πονασθῇ*, Pind. Ol. 6, 11; *τὸ ἐν ξυνῷ πεπονημένον εὖ*, P. 9, 93; aber *κεῖμαι πεπονημένος ἀλλήκτοις ὀδύναις* iſt = erſchöpft, Soph. Trach. 981; *τὰ μηδὲν ὠφελοῦντα μὴ πόνει μάτην*, Aesch. Prom. 44. So auch im act., *οὓς εἰκὸς πονεῖν τάδε*, Soph. O. C. 343; oft *τινί*, für Einen, vgl. Ai. 1345. 1359. 1394; *οὐκοῦν πονεῖν με χρή· πονοῦντα δ' ἄξιον μισθὸν φέρεσθαι*, Eur. Rhes. 161; *ἄμιλλαν ἐπόνει ποδοῖν*, I. A. 213; *ἀνήνυτα πονοῦσι*, Plat. Rep. VII, 531 a; *οὐκ ἄλλως αὐτοῖς πεπόνηται*, Phaedr. 232 a; *ἃ ἂν πονήσωσιν εἰς ἀδυνάτους*, Arist. oec. 1, 8; vgl. *πονεῖν ἡδέως εἰς τὰ τοιαῦτα*, Xen. Mem. 2, 1, 19; *καὶ κινδυνεύειν*, Hell. 5, 1, 16; *χρήματα, ἃ ἡμεῖς ἐπονήσαμεν*, die wir erarbeitet, erworben haben, An. 7, 6, 41. — 2) im act., *τινά*, Einem Mühe und Noth, Schmerz machen, *οὔ με πονεῖ τεὸν οἶκον ταῦτα πορσύνοντ' ἄγαν*, Pind. P. 4, 151; u. ſo im pass., *πόλεως πονουμένης μάλιστα τῷ πολέμῳ*, Thuc. 4, 59; *οἱ πονούμενοι*, die Kranken, 2, 51. Auch intranſ., Schmerz empfinden, leiden (in welcher Bdtg fut. *πονέσω* bei Sp. lautete, B. A. 1411), *τῷ πόνησαν Δαναοί*, Pind. N. 7, 36; *ὁ πονήσας*, I. 1, 40; beide Bedeutungen ſcheint Anacr. 33, 15 zu verbinden, *εἰ τὸ κέντρον πονεῖ μελίσσης, πόσον πονοῦσιν, ὅσους βάλλεις*, wenn man nicht das zweite auch von den Pfeilen des Eros verſtehen will; *δίψει πονοῦντες*, Aesch. Pers. 476; auch *τίνα πόλις πονεῖ πόνον*, welche Noth leidet ſie, 668; *πόνους*, Soph. Phil. 1405, wie Eur. Or.

Digitized by Google

1615; von einer Wunde, *πονῶν πλευρὰν πικρᾷ γλωχῖνι*, Soph. Tr. 667; *πονεῖν τὸ σκέλη*, Ar. Pax 786; *πονεῖν πόνους*, Nubb. 1032, wie in Prosa öfter, z. B. Plat. Conv. 208 c Rep. III, 410 b; *οἱ τοῦ σώματος πόνοι βίᾳ πονούμενοι*, VII, 536 e; *πονεῖν ὑπὸ χειμῶνος*, Antiph. 2 β 1; *οἱ πονήσαντες*, absolut, Dem. Lpt. 87; *πονησάντων αὐτῷ τῶν σκευῶν ἢ καὶ συντριβέντων ὅλως*, von Schiffen im Sturme, 18, 194; und so nennt Pol. *πεπονηκότα ὅπλα* abgenutzte Waffen, 3, 49, 11, wie *πονοῦντα ξύλα*, schadhaftes Holz, Plut., vgl. ad princ. inerud. 7: *τῶν κενῶν ἀγγείων οὐκ ἂν διαγνοίης τὸ ἀκέραιον καὶ πεπονηκός*; a. Sp., wie Luc. *πεπονηκέναι αὐτοῖς τὰ σώματα*, Merced. cond. 6; *δίκελλα πεπονηκυῖα*, Tim. 58; *τὰς πεπονηκυίας ναῦς κατεσκεύασε*, D. Sic. 13, 47. — Vom Heere, bedrängt werden von den Feinden, leiden, Xen. Cyr. 1, 4, 21; vgl. Thuc. 5, 73, u. öfter; Plut. u. A.

πόνημα, *τό*, das Gearbeitete, Arbeit, Werk, *μελισσᾶν*, Eur. I. T. 165, u. sp. D., wie Pallad. 12 (IX, 166).

πονημάτιον, *τό*, dim. von *πόνημα*, bes. kleines Werk, Buch, Sp.

πονήρευμα, *τό*, böse Handlung; Dem. 25, 60; D. Hal. 6, 84.

πονηρεύομαι, dep. med., schlecht, schlimm, böse sein, im physischen Sinne, Hippocr.; übertr., Arist. *ἐκεῖνον ἐπιτρίτων τόκων πονηρεύεσθαι*, rhetor. 3, 10, u. Sp.

πονηρία, *ἡ*, schlechte od. böse Sinnesart, u. überh. schlechter Zustand, schlechte Beschaffenheit; Soph. frg. 663; Eur. Cycl. 641; Ar. Thesm. 868; *ἡ σώματος πονηρία νόσος οὖσα*, Plat. Rep. X, 609 c, vgl. Phil. 45 e; *πονηρίᾳ καὶ ἀφλιότητι τῆς πόλεως*, Rep. IX, 575 c; Ggstz von *ἀρετή*, Theaet. 176 b, wie Xen. Cyr. 2, 2, 24; *εἰς τὴν πονηρίαν τρέπεσθαι*, d. i. schlechter werden, 7, 5, 75; im plur., Dem. 21, 19; Folgde.

πονηρο-διδάσκαλος, Böses lehrend, Strab. 7, 3, 8.

πονηρο-κάρδιος, böses Herzens, Sp.

πονηρο-κρατέομαι, von Schlechten beherrscht werden, Arist. pol. 4, 8 u. Sp.

πονηρο-κρατία, *ἡ*, die Herrschaft schlechter Menschen, D. Hal. 8, 5. 31.

πονηρο-λογία, *ἡ*, das Reden von schlechten Dingen, Arist. top. 8, 12.

πονηρο-ποιός, schlecht machend, Sp.

πονηρό-πολις, *ἡ*, Stadt der Bösewichter; Theopomp. bei Suid.; Plut. de curios. 10.

πονηρός, eigtl. Arbeit, Mühe, Drangsal habend od. machend; dah. — a) im physischen Sinne, Noth machend, lästig; Theogn. 274; *ὅτι χρηστὸν ἢ πονηρὸν περὶ τὸ σῶμα*, Plat. Prot. 313 d; gew. pass., Noth leidend, unglücklich; so heißt Herakles *πονηρότατος καὶ ἄριστος*, Hes. frg. 43, 5; von Sachen, in schlechtem Zustande, unbrauchbar, verdorben, *τροφή*, Plat. Legg. III, 735 b; *δίαιτα*, Rep. IV, 425 e; *διὰ πονηράν τινα ἕξιν τοῦ σώματος*, Tim. 86 d; *καὶ ἄχρηστοι*, Legg. XII, 950 b; *αὐλοί*, im Ggstz von *χρηστοί*, Rep. X, 601 e; so auch *σιτία*, Gorg. 464 d; wie *καρπός*, im Ggstz von *καλός*, Matth. 7, 17; *πονηρῶς διέκειτο*, von einem Sterbenden, *καὶ οὐδεμίαν ἐλπίδα εἶχε τοῦ βίου*, Isocr. 19, 12; *πονηρῶς ἔχειν*, Luc. Alex. 16. Von einer schlimmen Lage sagt Thuc. 8, 97 *ἐκ πονηρῶν τῶν πραγμάτων γενομένων τοῦτο πρῶτον ἐνέσχε τὴν πόλιν*, vgl. 8, 24; *ἃ πονηρῶς ἔχει τῶν πραγμάτων*, Lys. 14, 35. — Häufiger b) in moralischem Sinne, schlecht, boshaft u. dgl.; *μήτ' ἐπιζευχθῇς στόμα φήμαις πονηραῖς*, Aesch. Ch. 1041; *πόλεμος οὐδὲν' ἀνδρ' ἐκὼν αἱρεῖ πονηρόν*, Soph. Phil. 435; Eur. Hec. 596 sagt *ὁ πονηρὸς οὐδὲν ἄλλο πλὴν κακός*; vgl. *πονηρῷ χρήσεται κριτῇ*, El. 374; auch *τελετὰς πονηράς*, Bacch. 260; *κέρδη*, Cycl. 311; *πονηρὸς κἀκ πονηρῶν*, Ar. Equ. 336 u. öfter; auch *πονηρὸς πόρρω τέχνης*, Vesp. 192; u. in Prosa: Plat. Conv. 183 d; *τὸν ἄδικον καὶ πονηρὸν ἄθλιον εἶναί φημι*, Gorg. 469 e; *τὰ ἔργα πονηρότερα ἐργάσεται*, Rep. IV, 421 d; feig, Xen. Cyr. 1, 4, 19; *τοῖς φίλοις*, schlecht gegen die Freunde, 8, 4, 33; aber *πονηρὰ χρώματα*, 5, 2, 34, ist blasse, Furcht verrathende Farbe; auch *στασιάζειν καὶ πονηροὺς εἶναι πρὸς ἀλλήλους*, An. 1, 7, 39, aufsässig, feindlich gegen einander; *εἰπεῖν πᾶν πονηρὸν κατά τινος*, Matth. 5, 11. — Wie Schol. Luc. Alex. 16 sagt *Ἀττικοὶ ἐπὶ σωματικῆς διαθέσεως ἐξόνουσι τὸ πονηρός*, wird nach Arcad. p. 71, 16 Eust. zu Il. 2, 764 (vgl. Reiz de acc. incl. p. 168 u. B. A. II p. 678) bei den Attikern *πόνηρος* betont, wo es die Bedeutung unglücklich hat, vgl. Lob. zu Phryn. 389 u. *μόχθηρος*. — Nach Cram. Anecd. Ox. 1 p. 372 sollen neuere Comödiendichter das Wort auch als comp. aus *πονεῖν* u. *ἐρᾶν* gebraucht haben, wohl Wortspiel.

πονηρ-όφθαλμος, mit bösen Augen, = *βάσκανος*, LXX.

πονηρό-φιλος, böse od. schlechte Menschen liebend, Arist. pol. 5, 11.

πονηρό-φρων, *ον*, von schlechter Gesinnung, Sp.

πόνησις, *ἡ*, Arbeit, Mühsal; Critias bei S. Emp. adv. Math. 9, 54; D. L. 6, 70.

πονητικός, zum Arbeiten gehörig, Sp.

πονικός, arbeitsam, D. L. 7, 170.

πονόεις, *εσσα*, *εν*, Arbeit verursachend, Maneth. 4, 372.

πονο-παίκτωρ, *ορος*, *ὁ*, der mit Arbeit Spielende, oder mühsame, gefährliche Dinge als Spaß Betreibende, Maneth. 4, 276.

πόνος, *ὁ*, Arbeit; bes. mühsame, ermattende Anstrengung, auch Drangsal, Noth, bes. des Kampfes; Aristarch. erkl. überall bei Hom. *ἔργον*, bes. *ἔργον πολεμικόν*, vgl. Schol. zu Il. 5, 667. 6, 72. 13, 2; *μάχης*, Il. 16, 568; auch allein *πόνος* = *μάχη*, 6, 77. 12, 348. 356. 13, 344. 17, 158 Od. 12, 117 u. sonst; *πόνον ἔχειν* = *μάχεσθαι*, Il. 6, 525; *καὶ ὀΐζύν*, 13, 2. 15, 416; Hes. Sc. 305. 310; u. so ist auch zu nehmen *ὥς κε ἀναπνεύσωσι πόνοιο*, Il. 15, 235, *πότε κέν τις ἀναπνεύσειε πόνοιο*, 19, 227, u. *πᾶσι δ' ἔθηκε πόνον*, 21, 525, obwohl es hier u. in andern Stellen mehr „Kummer und Noth" bedeutet; *ἀνευθε πόνου καὶ ὀνίης*, Od. 7, 192; *πόνον τιθέναι τινί*, Einem Noth, Drangsal bereiten, Hes. O. 472; Pind. *παῦροι ἐν πόνῳ πιστοί*, N. 10, 78, u. oft in der Bdtg Unglück, Mühsal; er nennt den Fischfang *εἰνάλιος πόνος*, P. 2, 79; *πέπρακται τοὔργον οὐ μακρῷ πόνῳ*, Aesch. Prom. 75; *πόνον παρέχειν τινί*, Einem Noth machen, Pers. 319; u. oft für Noth, Leiden, *σῶν ὑπαστένων πόνων* Prom. 66, *τῶνδέ σ' ἐκλῦσαι πόνων* 326, u. oft in diesem Stücke; *πόνος περισσός ἐστι τὰν Ἀιδου σέβειν*, Soph. Ant. 776; *πόνος πόνῳ πόνον φέ-*

Digitized by Google

ρει, Ai. 853; ὃς τάνδε πᾶμ' ἔσωσας ἐκ πολλῶν πόνων, aus vielem Mühsal, Leid, El. 1348; Heraklēs ſagt ὅσους πονήσας καὶ διεξελθὼν πόνους, Phil. 1405; τὸ ζῆν μὴ παλὸς, μέγας πόνος, Eur. Hec. 378, u. oft; πόνον πολὺν ἔχει τοῦτο, Ar. Pax 1182; πόνους ἔχειν διά τινα, Eccl. 975. — Kampfmühe, Her. 6, 114. 8, 89; ἔνθα δὴ πόνος τε καὶ ἀγὼν ἔσχατος ψυχῇ πρόκειται, Plat. Phaedr. 247 b; καὶ κίνδυνοι, Alc. II, 142 b; πολὺν ἔχουσαι πόνον, viel Noth habend, Phaedr. 248 b; μετὰ πολλοῦ πόνου, Soph. 230 a; ἀναλίσκων καὶ χρήματα καὶ πόνους καὶ διατριβάς, Rep. VIII, 561 a; πάντων τῶν κατὰ τὰ σώματα πόνων, körperliche Anſtrengungen, Polit. 294 e; auch von gymnaſtiſchen Uebungen, Arist. Nic. eth. 1, 6, 4; vgl. τοὺς ἐπὶ τὰ γυμνάσια καὶ πόνους ἰόντας, Plat. Legg. I, 646 c. — Bei Thuc. 2, 49 Krankheit; — Xen. An. 7, 6, 9 τοὺς ἡμετέρους πόνους ἔχει, er hat den Ertrag, Gewinn unſerer Anſtrengung; ſo nennt Pind. P. 6, 54 den Honig μελισσᾶν τριπὸς πόνος; u. Aesch. Ag. 54 die Jungen δεμνιοτήρη πόνον ὀρταλίχων, wie ὠδίνων π. Eur. Phoen. 30, τεκτόνων Or. 1570.

ποντ-άρχης, ὁ, und

πόντ-αρχος, ὁ, Meerbeherrſcher, Oſann Syllog. inscr. p. 145.

ποντίας, ἄδος, ἡ, beſ. p. fem. zu πόντιος; ἅλμα, Pind. N. 4, 36; γέφυρα, I. 3, 38, der Iſthmus; αὖρα, Eur. Hec. 444; χελώνη, Crates bei Ath. III, 117 b.

ποντίζω, ins Meer tauchen, verſenken; σκάφος, Aesch. Ag. 985; ὁ ποντισθεὶς Μυρτίλος, Soph. El. 498.

ποντικός, aus, von, in dem Meere, ſ. N. pr.

ποντῖλος, ὁ, = ναυτίλος, Arist. H. A. 4, 1, v. l.

πόντιος, auch 2 Endgn, Eur. Alc. 606, aus, von od. in dem Meere; ὕδωρ, Pind. Ol. 2, 70; auch πέλαγος, 7, 56 (wie ἅλς Eur. Hec. 610, νοτίς 1259); Θέτις, N. 3, 35; θεός, I. 7, 34; κύματα, Aesch. Prom. 89; κλύδων, 4, 29, u. ſonſt, wie Soph., Θέλλα O. C. 1655, u. öfter; auch Poſeidon heißt ſo, 1074, wie ὁ πόντιος ἄναξ Eur. Hipp. 44, u. oft ohne Zuſatz; vgl. H. h. 21, 3; auch ναῦς, ἀκτή u. dgl.; σάλος Ar. Thesm. 872, οἶδμα Av. 250; ſeltener in Proſa, πόντιαι νῆσοι, im Gegſ. der πρόγεσοι, Arist. meteor. 2, 8.

πόντισμα, τό, das ins Meer Geworfene, Eur. Hel. 1564.

ποντιστής, ὁ, der ins Meer Werfende, Paus. 8, 52, v. l. καταπ.

ποντό-βαφής, ές, ins Meer getaucht (?).

ποντό-βροχος, vom Meere benetzt, Maccab.

ποντο-γένεια, ἡ, die Meergeborene, Opp. Cyn. 1, 33, Aphrodite, wie ἀφρογένεια.

ποντο-γενής, ές, meergeboren, Orph. H. 54, 2.

ποντο-γέφυρα, ἡ, Meerbrücke, Sp.

ποντόθεν, von od. aus dem Meere, Il. 14, 395.

ποντο-θήρης, ὁ, Meerjäger, Fiſcher, Flacc. 4 (VI, 193).

ποντο-κράτωρ, ορος, ὁ, Meerbeherrſcher, Orph. H. 17, nach Herm., v. l. παντοκρ.

ποντο-κίνη, ἡ, γυνή, ein meerverwirrendes, d. i. durchaus unruhiges Weib, Phryn. in B. A. 61.

ποντό-μεδος, ὁ, = ποντο-μέδων, St. B. v. Τρινακρία, zw.

ποντο-μέδουσα, ἡ, fem. zu ποντομέδων, ſ. N. pr.

ποντο-μέδων, ὁ, Meerherrſcher; δέσποτα ποντομέδον, Pind. Ol. 6, 103, Poſeidon, wie Aesch. Spt. 122; Ar. Vesp. 1530; Theaet. Schol. 2 (x, 16) nennt ſo den Priap.

ποντο-ναύτης, ὁ, Meerſchiffer, Soph. frg. 499.

πόντονδε, adv., ins Meer; Od. 10, 48; Aesch. Suppl. 33.

ποντο-παγής, ές, auf dem Meere zuſammengefügt, Nonn. D. 41, 15.

ποντο-πλάνητος, in od. auf dem Meere umherirrend, Orph. H. 37, 5.

ποντο-πλάνος, = Vorigem, Orph. H. 23, 8. 74, 6.

ποντο-πόρεια, ἡ, die Meerdurchwandlerinn, b. Hes. Th. 256 Name einer Nereide; aber bei sp. D. adj., z. B. νηῦς, Greg. Naz. 10, 5.

ποντο-πορεύω, das Meer bereiſen, befahren, Od. 5, 277. 7, 267 u. sp. D., wie Theaet. Schol. 4 (Plan. 221); auch im med., or. bei Plut. Thes. 24.

ποντο-πορία, ἡ, Meerfahrt, Sp.

ποντο-πόρος, das Meer durchwandelnd, befahrend; ναῦται, Hom. ep. 8, 1; gew. Beiwort des Seeſchiffes, Od. 12, 69 Il. 1, 439 u. öfter, wie Soph. Ai. 245; ſo auch δόρυ, Phil. 712; πλάτη, σχεδία, Eur. Troad. 810 Hec. 113; sp. D., wie Orph. Arg. 52. 1098.

ποντο-ποσειδῶν, ῶνος, ὁ, Meerpoſeidon, Iom., Ar. Plut. 1050.

πόντος, ὁ (mit βένθος, βάθος zuſammenhangend), das Meer, beſ. das hohe Meer; Hom. oft, Gegſ. von γαῖα Il. 8, 479; er bildet auch πόντος ἁλὸς πολιῆς, 21, 59, etwa „das hohe Meer der grauen Salzfluth", vgl. unter πέλαγος; κύματα μακρὰ θαλάσσης, πόντου Ἰκαρίοιο, 2, 145, die langen Wellen auf dem hohen Meere; er nennt es οἰνοψ, μέλας, ἰοειδής, ἰχθυόεις, πολύκλυστος, μεγακήτης; Pind. πόντου πλάκα, P. 1, 24; γᾶν τε καὶ πόντον κατ' ἀμαιμάκετον, 1, 14; πόντου περῶσα φλοίσβον, Aesch. Prom. 794, u. öfter, wie Soph. u. Eur., wie in Proſa überall (ſ. auch nom. pr.). — Uebertr. jede ungeheure Menge od. Fülle, wie Phoenix Coloph. bei Ath. XII, 530 d Νίνος, ὅστις εἶχε χρυσίου πόντον.

ποντο-στεφής, ές, meerumkränzt, Conj. für παντοτρόφος, Aesch. fr. 178.

ποντο-τίνακτος, vom Meere erſchüttert, Hom. epigr. 4, 6, nach Pierſon's Verbeſſerung für das fehlerhafte ποντιάνακτος.

ποντο-φάρυξ, υγος, ὁ, ἡ, = ποντοχάρυβδις, ἡ, Phryn. in B. A. 58.

ποντο-χάρυβδις, ἡ, Meercharybdis, Meerſtrudel, -ſchlund, komiſche Bezeichnung eines unerſättlichen Freſſers, Hippon. bei Ath. XV, 698 c; Bergk verm. παντοχ., vgl. μεθυσοχάρυβδις.

ποντόω, zum Meere machen, ποντώθη γαῖα Qu. Sm. 14, 604, u. Sp., die auch das subst. πόντωσις gebildet haben.

ποτο-πόνηρος, alte ſ. l. für πόνῳ πονηρός Ar. Vesp. 466 Lys. 350.

ποο-φαγέω, = ποηφαγέω, Arist. H. A. 8, 3.

ποο-φάγος, = ποηφάγος, Arist. part. an. 4, 12.

ποπάνευμα, τό, wie von ποπανεύω, = πόπανον, Philp. 10 (VI, 231).

Digitized by Google

πόπανον, τό, wie *πέμμα*, Gebäck, beſ. Opferkuchen, nach Schol. Plat. Rep. V, 227 *πλακούντια πλατέα καὶ λεπτὰ καὶ περιφερῆ*; Ar. oft, *πόπανα πέττειν* Eccl. 843, *θύειν* Thesm. 285; *τὴν τῶν ποπάνων θεραπείαν*, Plat. Rep. V, 455 c.

ποπανο-ποιός, Kuchen machend, Procl.

ποπαν-ώδης, ες, von der Art od. Geſtalt eines *πόπανον*, Hesych. v. *φυσαχτής*.

πόπαξ, ein Ausruf ſtaunendes Unwillens, *ἰοὺ ἰού πόπαξ*, Aesch. Eum. 138.

ποπάς, άδος, ἡ, = *πόπανον*, Crinag. 6 (VI, 232).

ποπίζω, hop hop ſchreien, von der Stimme des Wiedehopfs, Poll. 5, 13. Vgl. *ποππύζω*.

ποποί, Ruf des Wiedehopfs, Ar. Av. 230.

πόποι, Ausruf des Staunens und Unwillens, auch des Zornes oder Schmerzes, ſonderbar, entſetzlich, ſchändlich, verwandt mit *παπαί*; Hom. oft, u. immer ὦ *πόποι*, im Anfange der Rede; Tragg.: *Ἑρξῆς μὲν ἦγαγε, πόποι*, Aesch. Pers. 542; *ἰὼ πόποι*, Ag. 1071; *ὀτοτοτοῖ πόποι δᾶ*, 1042; Ausruf des Schmerzes, Soph. O. R. 167 Tr. 850. — Nach ſpätern Erklärern ſollen die Götter bei den Dryopern *πόποι* geheißen haben, u. ὦ *πόποι*, o ihr Götter! ſoll ein wirklicher Anruf ſein, was für die homeriſchen Stellen meiſt unpaſſend iſt. Die sp. D. aber, wie Lycophr. 943 u. Euphorion behandelten das Wort wie ein subst. u. declinirten es, Mein. Anal. Alex. p. 128.

ποποῖ, Ruf des Wiedehopfs, Ar. Av. 230.

ποππύζω, dor. *ποππύσδω*, einen pfeifenden, ſchnalzenden oder ſchmatzenden Ton hervorbringen, indem man die Lippen zuſammendrückt u. ſo die Luft einſaugt, ein Ton, mit dem man Thiere an ſich lockt oder Pferde antreibt; *ποππύζεται ζευγηλατρίς*, Soph. frg. 883 bei Poll. 7, 185, entweder pass. oder med.; beſänftigen, liebkoſen, vgl. Ar. Plut. 732; *ἐπόππυσεν αὐτόν*, Timocl. com. bei Ath. IX, 407 d, er ſchmeichelte ihm; — auch als Zeichen des Beifalls, wie das Händeklatſchen, kommt es vor, mit *κροτέω* verbunden, *εἰ ποππυσθείη καὶ κροτηθείη*, Plat. Ax. 368 d; — ſchmatzen, vom hörbaren Schall des Kuſſes, *μάσταξι, χείλεσι*, Macedon. 7 Agath. 6 (V, 245. 285). — Bei Theocr. 5, 7 iſt *ποππύσδεν* von ſchnarrenden Tönen auf der Flöte gebraucht, wo man das Blaſen des Windes mit hört. — Die Alten pflegten auch ſo zu ſchnalzen, wenn es blitzte, wie man bei uns etwa ſagt „Gott behüt' uns! Gott ſei bei uns!" *κἂν ἀστράψω, ποππύζουσιν*, Ar. Vesp. 625, wo der Schol. bemerkt *ἔθος γὰρ ταῖς ἀστραπαῖς ποππύζειν*; vgl. Plin. H. N. 28, 2.

ποππυλιάζω, dor. *ποππυλιάσδω*, = *ποππύζω*, Theocr. 5, 89, *ποππυλιάσδει ἁδύ τι*.

ποππύσδω, dor. = *ποππύζω*.

πόππυσμα, τό, das Pfeifen, Schnalzen, nach Suid. *κολακεῖαι εἰς τοὺς ἀσμάστους ἵππους*. Auch = Kuß, vgl. Iuvenal. 6, 584.

ποππυσμός, ὁ, = *πόππυσμα*; *τῷ ποππυσμῷ μὲν παΰνεσθαι τοὺς ἵππους, κλωσμῷ δὲ ἐγείρεσθαι*, Xen. Hipp. 9, 10; Plut. Symp. 7, 8, 4.

πορδακός, = *παρδακός*, Simonids bei Strab. XIII, 2 E.

πορδάλεος, = *παρδάλεος*, Opp. Cyn. 3, 467.

πορδαλέος (*πορδή*), farzig, Luc. Lexiph. 10.

πορδαλίαγχες, τό, = *παρδαλίαγχες*, Nic. Al. 38.

πόρδαλις, alte Form = *πάρδαλις*, w. m. ſ.

πορδή, ἡ, Furz, Ar. Nubb. 393.

πόρδων, ωνος, ὁ, Farzer, Spottname der gemeinen, unflätigen Cyniker, Arr. Epict. 3, 22, 80.

πορεία, ἡ, das Gehen, der Gang, Plat. Conv. 190 a Tim. 45 a, Plut. Pericl. 5; die Reiſe, Aesch. Prom. 735. 843, oft in Proſa, *ἡ ἐκεῖσε πορεία* Plat. Phaed. 107 d, *ἐκ πολλῆς πορείας ἥκειν* Rep. X, 614 e, *ἡ κατὰ τὰ ἄγκη πορεία* Crat. 420 e; *ὑπὸ γῆς*, Phaedr. 256 d; *εἰς Ἅιδου*, Phaed. 115 a; vom Heere, der Marſch, Xen. u. Folgde.

πορεῖον, τό, Hülfsmittel den Weg zu bahnen, od. Maſchine, Etwas von der Stelle zu bringen; Plat. Legg. III, 678 c; Pol. 8, 36, 11 u. Sp.

πόρευμα, τό, Gang, Reiſe, Aesch. Eum. 230; *ναΐων*, die Flotte, Eur. I. A. 300.

πορεύς, ὁ, = *πορθμεύς*, Hesych.

πορεύσιμος, ον, gangbar, wegſam, *ὁδός*, Eur. El. 1046; *τότε πορεύσιμον ἦν τὸ πέλαγος*, Plat. Tim. 24 e; Xen. Cyr. 7, 5, 16. — Auch alt., fähig zu reiſen, zu gehen, im Ggſtz von *μόνιμος*, Plat. Epinom. 981 d; Plut. de cap. util. ex host. p. 270 ſagt *πορεύσιμον ὄχημα* = *πορεῖον*.

πόρευσις, ἡ, = *πορεία*, Sp., wie Schol. Lycophr. 11; LXX.

πορευτικός, gehend, *ζῷα*, Ggſtz von *πτηνά*, Arist. H. A. 8, 1 part. anim. 1, 3 u. Sp. — Zum Gange, Marſche gehörig; *τὰ πορευτικὰ διαστήματα*, Pol. 12, 19, 7; *ἀγωγή*, 12, 20, 6.

πορευτός, auch 2 Endungen, gegangen, befreiſ't, wo man durchmarſchiren kann; *τόπος*, Pol. 1, 42, 3; *καιρός*, gelegene Zeit zum Marſchiren, 1, 37, 10. — Akt., gehend, wandernd, *ἰσχὺς πορευτοῦ λαμπάδος*, Aesch. Ag. 178.

πορεύω, auf den Weg bringen, in Bewegung ſetzen, fahren, gehen, reiſen laſſen; *δν ἐν ναυσὶ πόρευσαν πρὸς πόλιν*, Pind. N. 7, 29; *ἐμὲ πόρευσον ἐφ' ἁρμάτων ἐς Ἅλιν*, Ol. 1, 77; *Κασσάνδραν πόρευσε παρ' Ἀχέροντος ἀκτάν*, P. 11, 21; *ποῖ με πορεύσεις*, Eur. Hec. 447; *ἐμὲ πόντιον σκάφος πορεύσει Ἄργος*, Troad. 1086, u. oft; auch Soph., *ἐπ' εὐστόλου νεὼς πορεύσαιμ' ἂν ἐς δόμους*, Phil. 512, vgl. Tr. 557 El. 791; einzeln in Proſa: *στρατιὰν μέλλων πεζῇ πορεύσειν ὡς Βρασίδαν*, Thuc. 4, 132; *ᾧ προστέτακται τοὺς ἐνθένδε ἐκεῖσε πορεῦσαι*, Plat. Phaed. 107 e; auch im praes., Legg. X, 898 d. — Gew. pass. mit fut. med. (*προπορευσαμένους* iſt Pol. 3, 27, 2 v. l. für *προπορευομένους*), eigentlich in Bewegung geſetzt werden, gehen, Aesch. Prom. 569 (die paſſive Bdtg tritt noch hervor in Verbindungen, wie *βοῦς ὑπὸ σμικρᾶς ὅμως μάστιγος πορεύεται*, wird angetrieben und geht, Soph. Ai. 1233, *πρὸς βίαν πορεύομαι*, ich werde mit Gewalt weggeführt, O. C. 849); überall in Proſa: *παρά τινος*, von Einem herkommen, Her. 6, 95, *παρά τινα*, ſich zu Einem hinbegeben; *παρ' ἄνδρα, παρὰ γυναῖκα*, züchtiger Ausdruck vom Beiſchlafe, des Mannes, des Weibes Bett beſteigen, Her. oft, vgl. Erkl. zu 2, 115. 4, 1; auch *πρὸς ἄνδρα*, Schäf. D. Hal. C. V. p. 43; *πρὸς περίπατον*, Plat. Phaedr. 227 a; *πορεύονται τὴν εἱμαρμένην πορείαν*, Menex. 236 d; *πορεύονται ἐφ' ἑνὸς σκέλους*, Conv. 190 d; *πεπόρευμαι*, Polit. 266 c; *πορευθῆναι*, Tim. 81 e u. oft; adj. verb. *πορευτέον*, Rep. V, 432 c; oft übtr., in der Rede auf Etwas kommen; *πορεύεσθαι διὰ τῶν ἡδονῶν*, Xen. Cyr. 2, 2, 24; u. oft mit einem

Digitized by Google

acc., ὁδόν, σταθμούς, auch ὄρη, An. 2, 2, 11. 12. 5, 18; u. absol., zu Lande marſchiren, im Ggſz des zu Schiffe Fahrens, 5, 3, 1.

πορθέω (ſ. πέρθω), zerſtören, verwüſten; πόλιας καὶ τείχε' ἐπόρθουν, Il. 4, 308; ἀνδρῶν ἀγρούς, Od. 14, 264; Τροΐαν, Pind. N. 4, 26; πόλιν καὶ θεούς, Aesch. Spt. 565; αὐτοὶ ὑφ' αὑτῶν ἐνθάδε πορθούμεθα, 176; χρημάτων ἐκ δόμων πορθουμένων, Suppl. 438; τὰ Τροίας πεδία, Soph. Phil. 908, u. öfter, wie Eur., bei auch vrbdt κόρας βίᾳ πρὸς ἀνδρῶν πεπορθημένας, mit Gewalt entehrt, geſchändet, Phoen. 568; u. in Proſa, Her. u. A.; ὡς πορθουμένης τῆς πατρίδος, Plat. Legg. VII, 806 b; auch = eine Stadt belagern, Her. 1, 162, D. Sic. 15, 4; übtr. πορθεῖται τὸς ὑπὸ τῆς τοιαύτης προλήψεως, S. Emp. adv. eth. 129.

πόρθημα, τό, das Zerſtörte, Plut. Sull. 16.

πόρθησις, ἡ, Zerſtörung; Schol. Soph. Phil. 1376; Plut. Sull. 33.

πορθητήριος, zerſtörend, Sp.

πορθητής, ὁ, Zerſtörer; Τροίας, Eur. Troad. 213; u. in ſp. Proſa, wie Schol. Lycophr. 38.

πορθητικός, zerſtörend, Hesych.

πορθήτωρ, ορος, ὁ, poet. = πορθητής; Ἴλιον, Aesch. Ag. 881; δωμάτων, Ch. 968.

πορθμεία, ἡ, das Ueberfahren, Ueberſetzen über einen Fluß, Plut. Rom. 6, Schol. Eur. Alc. 263; — Waſſertransport, Strab. 5, 3, 7.

πορθμεῖον, τό, ion. πορθμήϊον, Ort zum Ueberſetzen; Κιμμέρια, Her. 4, 12. 45, Eigenname geworden. — Schiff zum Ueberſetzen, Frachtſchiff, Fähre, Her. 7, 25 Xen. Hell. 5, 1, 23 Poll. 3, 42, 3 u. öfter, wie Strab., Plut. u. oft bei Luc. — Auch = Fährgeld, Luc. D. Mort. 22, 1.

πόρθμευμα, τό, die Ueberfahrt, Aesch. Ag. 1539, ἀχέων, vom Fluß Acheron.

πορθμεύς, ὁ, der die Reiſenden über ein Waſſer Fahrende, der Fährmann; Od. 20, 187; νεκύων, Eur. Alc. 254; Ar. Eccl. 1086; Her. 1, 24; übh. der Schiffer, Seefahrer, Theocr. 1, 57 u. a. Sp.

πορθμευτής, ὁ, = Vorigem, Sp., vgl. Lob. Phryn. 376.

πορθμευτικός, zum πορθμεύς od. zur πορθμεία gehörig, ſich mit Seefahren beſchäftigend, Arist. pol. 4, 4 u. Sp.

πορθμεύτρια, ἡ, fem. zu πορθμευτής, Sp.

πορθμεύω, tranſ., über eine Meerenge, einen Fluß u. dgl. überfahren, überſetzen; στρατόν, Eur. Rhes. 429; δεῦρο βρέφος, Ion 1599; übtr. ſagt Aesch. ἐφετμὰς τάσδε πόρθμευσον πάλιν, Ch. 674; zu Schiffe führen, ἀλλά μ' ἔκ γε τῆσδε γῆς πόρθμευσον ὡς τάχιστα, Soph. Tr. 799; u. allgemeiner, πᾷ δίωγμὸν τόνδε πορθμεύσεις, Eur. I. T. 1435; εἰς ᾅδαχρυα πορθμεύουσ' ὑπόμνησιν κακῶν, Or. 1032, die Erinnerung an das Leid zu den Thränen überführen, bis zu Thränen ſteigern; ἄκροισι δακτύλοισι πορθμεύων ἴχνος, I. T. 266, d. i. vorſchreitend, wie τί ποτ' εἰς γῆν τήνδε ἐπόρθμευσας πόδα, 936. — Pass. übergeſetzt werden, überſetzen, intr.; Her. 2, 97; λευκὴν αἰθέρα πορθμευόμενος, zum Aether, Eur. Andr. 1230; πορθμευθείς, Mel. 7 (XII, 52); wie auch das activ. (sc. ἑαυτόν) gebraucht iſt, ποταμούς, Plat. Ax. 371 b; τίς ἀστὴρ ὅδε πορθμεύει, geht über den Himmel weg, Eur. I. A. 6. Auch in ſp. Proſa, mit dem allgemeinen Begriff „Seefahrt treiben".

πορθμήϊον, τό, ion. = πορθμεῖον, Her.

πορθμία, ἡ, = πορθμεία, f. L. bei Strab.

πορθμικός, f. L. ſtatt πορθμευτικός, Arist. pol. 4, 4.

πόρθμιον, τό, = πορθμεῖον, Plut. de exil. 11.

πορθμίς, ἡ, = πορθμός, D. Per. 80. 344. — Gew. das Schiff, Eur. I. T. 355 Cycl. 362, vgl. Hel. 1067; Antiphan. 6 (IX, 84); auch Ael. H. A. 1, 2; übtr., Philoxen. bei Ath. XIV, 643 a.

πορθμός, ὁ, Ort zur Ueberfahrt (πείρω, wovon es abzuleiten ſcheint); daher, weil dazu ſchmale Stellen gewählt werden, Meerenge, ἐν πορθμῷ Ἰθάκης τε Σάμοιό τε, Od. 4, 671. 15, 29; allgemein ſagt Pind. πορθμὸν ἀμερώσαις, vom Herakles, der das Meer ſicher gemacht, Pind. I. 3, 75; Ἑλλης, der Hellespont, Aesch. Pers. 69. 708; Σαρωνικός, Ag. 298; Soph. Ant. 1131 u. öfter; Eur. u. in Proſa, Her. 8, 76 Thuc. 6, 2 u. A.; Plat. Ep. VII, 345 d; oft bei Pol. — Auch die Ueberfahrt ſelbſt, Soph. Tr. 568.

πορία, ἡ, = εὐπορία, ſehr gw.

πορίζω, in den Gang oder auf den Weg bringen, τινί τι, Hom. ep. 14, 10; heimführen, σέ σε θεὸς ἐπόρισεν πρὸς ἀμέτερα μέλαθρα, Soph. El. 1259; — übertr. ausfindig machen, verſchaffen, μηχανήν τινα κακῶν, Eur. Alc. 222; absolut, θεῶν πορίζόντων καλῶς, Med. 879; νίκην, πόρους, Ar. Equ. 591. 755; χρήματα, Eccl. 236; ἀγαθόν, Plut. 461; u. oft in Proſa: σοφίας τοῖς μαθηταῖς δόξαν, οὐκ ἀλήθειαν πορίζεις, Plat. Phaedr. 275 a; πόρων ἱκανόν, Legg. VI, 752 d; σωτηρίαν τῷ γένει, Prot. 321 b; τῇ ἐμῇ ζητήσει πεπορικὼς ἀπόκρισιν, Phil. 30 d; auch = erwerben, Dem. 2, 16; Hesych. erklärt κερδαίνω. — Med., ſich verſchaffen, erwerben; ὅπλα, Thuc. 4, 9; ἡδονάς, μηχανήν, Plat. Gorg. 501 a Conv. 191 b; ἀθανασίαν αὑτοῖς, 208 e, u. oft; ἑαυτῷ, Xen. Hell. 5, 1, 17; μάρτυρας πεπόρισται, Lys. 29, 7; πορίσασθαι, πεπορίσθαι σκῆψιν, einen Vorwand erſonnen haben, Pol. 5, 2, 9. 8, 28, 1; vgl. Philemon bei Ath. XIV, 659 c: καινὰ ῥήματα πεπορισμένος γάρ ἐστιν; u. ſo noch Folgde. — Πεπόρισται iſt pass. Thuc. 6, 29 Isocr. 15, 278, wie ἐπορίσθη 4, 28; u. ſo iſt auch πορίζεται gebraucht Xen. Oec. 7, 19. — Bei den Mathematikern iſt πορίζειν = aus dem Beweiſe noch einen Zuſatz ableiten.

πόριμος, fähig zu gewähren, gebend, Aesch. Prom. 906; auch fähig, Mittel u. Wege ausfindig zu machen, erfinderiſch, πόριμον αὐτῷ, τῇ πόλει δ' ἀμήχανον, Ar. Ran. 1425; τόλμῃ, Pax 1030; auch ἔργον, rettend, Thesm. 777; Ἔρως, Plat. Conv. 203 d; ἔρωτι πάντα πόριμα, Luc. Dem. enc. 23. — Compar., Thuc. 8, 76, πορίμώτερος ἐς πάντα, u. Folgde. — Bei den Aerzten iſt πόριμος οἶνος = der durchgeht, durchdringt.

πόριον, τό, = πορεῖον, D. Sic. l. d.

πόρις, ἡ, = πόρτις; Od. 10, 410; Eur. Suppl. 629 Bacch. 736; Arat. 1120.

πόρισμα, τό, das Herbeigeſchaffte, Erworbene, beſ. erlangter Vortheil, Gewinn, Sp. — Bei den Mathematikern ein aus dem Beweiſe abgeleiteter oder von ſelbſt daraus folgender Satz, Zuſatz. Auch = πρόβλημα.

πορισμός, ὁ, das Anſchaffen, τῶν ἐπιτηδείων, Pol. 3, 112, 2; — Erwerb, Erwerbsmittel, Plut. Num. 3 u. a. Sp.

Digitized by Google

ποριστής, ό, der Herbeiſchaffende, Verſchaffende, *πορισταὶ ὄντας καὶ ἐσηγητὰς τῶν κακῶν τῷ δήμῳ*, Thuc. 4, 48. Beſ. in Athen, der die Einkünfte des Staats zu vermehren ſucht, eine Finanzbehörde (B. A. 294), Ar. Ran. 1501, Schol. erklärt *πορολόγοι*; ſo auch wohl Antiph. 5, 49 zu nehmen; vgl. Dem. 4, 33, *τῶν χρημάτων αὐτοὶ ταμίαι καὶ πορισταὶ γιγνόμενοι*. — Nach Arist. rhet. 3, 2, 10 *οἱ μὲν λῃσταὶ αὐτοὺς ποριστὰς καλοῦσι νῦν*, Induſtrieritter.

ποριστικός, zum Verſchaffen, Erwerben geſchickt, verſchaffend, *τινός*, Plat. Gorg. 517 d; *τῶν ἐπιτηδείων τοῖς στρατιώταις*, Xen. Mem. 3, 1, 6; Arist. u. Folgde.

ποριστός, verſchafft, erworben, zu verſchaffen, zu erwerben.

πορκεύς, ό, der Netzfiſcher; Lycophr. 237; Pancrat. bei Ath. VII, 321 e, *πορκῆες ἁλίζωοι*.

πόρκης, ό, Ring, Reif; bei Hom. *περὶ δὲ χρύσεος ἦεν πόρκης*, Il. 8, 495. 6, 320, ein goldener Ring am obern Ende des Speerſchaftes, zur Befeſtigung der eiſernen Spitze; Suid. erkl. *ἀκτύλιος τῆς ἐπιδορατίδος ὁ περιειργνύων αὐτὴν πρὸς τὸ ξύλον*.

πόρκος, ό, eine Art Fiſchernetz; *καὶ βρόχος*, Plat. Soph. 220 c; Plut. Symp. 8, 8, 3.

πορνεία, ἡ, Hurerei, Dem. 19, 200 u. Sp.; bei K. S. Götzendienſt.

πορνεῖον, τό, Hurenhaus; Ar. Vesp. 1283 Ran. 113; Antiph. 1, 14; Ath. oft u. Sp.

πορνεύτρια, ἡ, = *πόρνη*, Ar. frg. bei Poll. 7, 201.

πορνεύω, zum Hurer od. zur Hure machen, verführen, Sp.; — gew. im med., huren, Unzucht treiben, ſich zur Unzucht brauchen laſſen; Her. 1, 93; Dem. 19, 233 u. oft; *πεπορνευμένη*, 59, 107; Aesch. 1, 94 *πεπόρνευται*, wo vulg. *πεπόρνευκε* ſteht, u. oft; Sp., wie Luc. Alex. 5, brauchen auch das act. in dieſer Bdtg.

πόρνη, ἡ, Hure, feile Dirne, fem. von *πόρνος*; Archil. 26; Ar. Ach. 1056 Plut. 243 u. öfter; Ath. oft; *ἄνθρωπος*, Lys. 4, 9; Sp.

πόρνης, ό, ſeltene Form ſtatt *πόρνος*, Crates Theb. ep. 2.

πορνίδιον, τό, dim. von *πόρνη*, kleine Hure; Ar. Nubb. 984 Ran. 1297, in welcher letzteren Stelle die zweite Sylbe lang gebraucht iſt, ſ. Dawes misc. p. 213; auch in ſp. Proſa, wie Luc. Tim. 23.

πορνικός, hurteriſch, Sp.; — *τέλος*, Abgabe, welche die Huren geben mußten, Aesch. 1, 119; — auch adv. *πορνικῶς*, Sp.

πορνο-βοσκεῖον, τό, Hurenhaus, Sp.

πορνο-βοσκέω, Huren halten, Hurenwirthſchaft treiben; Ar. Pax 815; Plut. reg. apophth. Xerx.

πορνο-βοσκία, ἡ, Gewerbe eines Hurenwirthes, Aesch. 3, 214.

πορνο-βοσκός, Huren haltend, subst. der Hurenwirth; *ὑπὸ πορνοβοσκῷ εἶναι*, Dem. 59, 30; Aesch. 1, 188; Ath. u. A.

πορνο-γενής, ές, = Folgdm (?).

πορνο-γέννητος, von einer Hure geboren, Sp.

πορνο-γράφος, von Huren ſchreibend, Ath. XIII, 567 b.

πορνο-διδάσκαλος, Lehrmeiſter in der Hurerei, Aristaen. 1, 14, auch fem.

πορνο-κοπία, ἡ, Umgang mit Huren, Schol. Ar. Av. 286.

πορνο-κόπος, mit Huren umgehend, Menand. Nach Phryn. in B. A. 12 ſpäterer Ausdruck für *πορνότριψ*.

πορνο-μανής, ές, hurentoll, Schol. Ar. Ran. 432.

πορνο-μοιχής, ές, mit Huren buhlend, zw.

πορνο-μύστης, ό, Hureneinweiher, Sp.

πόρνος, ό, Hurer; Ar. Plut. 155; ſowohl der mit Andern Unzucht treibt, als auch nach Xen. Mem. 1, 6, 13 *τὴν ὥραν ἐὰν μέν τις ἀργυρίου πωλῇ τῷ βουλομένῳ, πόρνον αὐτὸν ἀποκαλοῦσιν*; Sp. — (Wahrſcheinlich mit *περνάω* zuſammenhangend, nur das Käufliche bedeutend).

πορνο-σκόπος, nach Huren guckend, zw.

πορνοσύνη, ἡ, = *πορνεία*, Maneth. 4, 314.

πορνο-τελ-ώνης, ό, in Athen derjenige, der vom Rathe die Hurenſteuer, *πορνικὸν τέλος*, gepachtet hatte, Philonids. com. Poll. 9, 29; Böckh's Staatshaush. I p. 357.

πορνό-τριψ, ό, = *πορνοκόπος*, w. m. ſ.

πορνο-τρόφος, Huren ernährend, haltend, Sp.

πορνο-φίλας, ό, = Folgdm, Ep. ad. 415 (XI, 416).

πορνο-φίλος, Huren liebend (?).

πορνο-φόνος, Huren tödtend (?).

πορο-κήλη, ἡ, eine Art Bruch, Paul. Aeg. S. *πωροκ.*

πορο-ποιέω, Durchgang od. Oeffnung machen, beſ. bei den Medic., die Poren öffnen; *σῶμα πεπορο-ποιημένον* im Ggſz von *ναστόν*, S. Emp. adv. log. 2, 309.

πορο-ποιΐα, ἡ, das Bahnen od. Eröffnen der Wege, Oeffnen der Poren, Sp., wie Clem. Alex.

πόρος, ὁ (*πείρω*), 1) der Weg durch einen Fluß, Durchgang, Furth; *Ἀλφειοῖο*, Il. 2, 592; *ὅτε δὴ πόρον ἶξον ἐϋῤῥοῖο ποταμοῖο*, 14, 433. 21, 1. 24, 692; ſo auch *πόρους ἁλὸς ἐξερεείνων*, die Uebergänge, Wege des Meeres, Od. 12, 259; *πόρος Ὠκεανοῖο*, Hes. Th. 292; *Ἀλφειοῦ πόρῳ κλυτείς*, Pind. Ol. 1, 92, vgl. 2, 13. 6, 28; auch für Meer ſelbſt, *πρὸς Ἰόνιον πόρον*, N. 4, 53 (vgl. Strab. 8, 7, 2); u. allgemein Pfad, *ἐλίσσων βίου πόρον*, I. 7, 15; Aesch. ſagt auch *αἰθέρα θ' ἁγνὰν πόρον οἰωνῶν*, Prom. 281; vgl. *ὁδοὺς ἀθύμους καὶ παρόρνιθας πόρους τυθέντες*, Eum. 740; beſ. aber auch Meerespfad, Furth, *κυματίας*, Suppl. 541, *ἁλμήεις*, 824, *ἀλίῤῥοθοι*, Pers. 359, u. oft; u. vom Fluß, *πόρον δ' Ἰσμηνὸν οὐκ ἐᾷ περᾶν*, Spt. 360; *πόρου οὐ διαβὰς Ἅλυος ποταμοῖο*, Pers. 848; *πόροι ἀλίῤῥοθοι*, Soph. Ai. 407; *δίρκαῖος πόρος*, Eur. Phoen. 737, u. öfter; der Uebergang, die Brücke, Her. 4, 136. 140. 7, 10, 3. 8, 111; übh. der zum Uebergang geeignete Ort, 8, 115; Thuc. 7, 78; die Meerſtraße, 1, 120; übh. Gang, Plat. Epin. 982 b u. Sp.; *ἡ παραχομιδὴ διὰ τοῦ πόντου*, Pol. 3, 43, 3; *διάραντες τὸν πόρον*, 1, 37, 1, u. öfter. — 2) Ausgang, Oeffnung, Loch, beſ. die Poren des menſchlichen u. thieriſchen Leibes, Plat. Men. 76 c u. öfter u. Sp., beſ. Medic. u. Plut.; vgl. *τῶν ἰσθμίων ἀνεκάθηραν τοὺς πόρους* Anaxipp. bei Ath. IX, 404 (v. 16), u. Damoxen. ib. III, 102 (v. 29); — *πόρος ἀκουστικός*, S. Emp. pyrrh. 1, 50. — Arist. nennt auch die Nervenfäden ſo u. die Fäden, woran ſich manche Inſektenlarven aufhängen. — 3) Uebertr., die Art u. Weiſe zu einem Ziele zu gelangen, Mittel u. Wege dazu, Ausweg, Hülfsmittel, *δεινὸς γὰρ εὑρεῖν κἀξ ἀμηχάνων πόρους*, Aesch.

Digitized by Google

Prom. 59; *οἷας τέχνας τε καὶ πόρους ἐμησάμην*, 475; *τῶν ἀδοκήτων πόρον εὗρε θεός*, Eur. Med. 1418; *τίς ἂν πως πόρος κακῶν γένοιτο*, Alc. 211; *τίς πόρος ἔσται περὶ τούτου*; Ar. Eccl. 653; so Her. 2, 2. 3, 158; *πόρον τινὰ εὑρίσκω τοῦ ζητήματος*, Plat. Theaet. 191 a; *τίνα ἐπὶ τούτῳ πόρον καὶ λόγον ἀνευρίσκομεν*, Legg. VI, 752 e; auch das Erwerben, *ἀγαθῶν*, Men. 78 e; *ἔχοντες τοσούτους πόρους πρὸς τὸ ὑμῖν πολεμεῖν*, Xen. An. 2, 5, 20, vgl. Cyr. 1, 6, 9; Dem. u. Folgde; *περὶ πόρων γίγνεσθαι χρημάτων*, Pol. 17, 17, 2. Uebh. die Einkünfte, wie Xen. ein Buch *περὶ πόρων* geschrieben hat.

πορπάζω, fälschlich zu *πόρπασον* angenommen, s. *πορπάω*.

πορπᾰκίζω, an der Handhabe fassen, bes. den Schild aufnehmen und tragen, nur med., Ar. Lys. 106, *πορπακισάμενος*, was Suid. *περονησάμενος* erkl.

πορπᾰκο-φορέω, den Schild an der Handhabe tragen, Schol. Biset. Ar. Lys. 105.

πόρπᾰμα, τό, das mit der *πόρπη* zugemachte, angeheftete od. befestigte Kleid; *γυμνὸν σῶμα θεὸς πορπαμάτων*, Eur. Herc. f. 959; El. 820.

πόρπᾰξ, ᾰκος, ὁ, die Handhabe, an der man den Schild faßte u. handhabte, wahrscheinlich ein metallner Ring, *κρίκος*, od. ein Riemen an der innern Wölbung des Schildes, der herausgenommen werden konnte (vgl. *ὀχάνη*); *διὰ πολυῤῥάφου στρέφων πόρπακος ἐπτάβοιον ἄῤῥηκτον σάκος*, Soph. Ai. 573, nach Schol. für *ὄχανον* gesetzt; *ἐμβαλὼν πόρπακι χεῖρα*, Eur. Hel. 1392 (bei dem es auch ein Theil des Pferdegeschirrs, wahrscheinlich der Kopfriemen ist, Rhes. 384); Ar. Equ. 846. 855. Einzeln noch bei Sp. (mit *πόρπη* zusammenhangend, w. m. s.)

πορπάω, mit einer Spange, Heftel befestigen; dazu gehört aor. *πόρπᾰσον*, Aesch. Prom. 61, s. die compp. u. vgl. Lob. Phryn. 208.

πόρπη, ἡ (wahrscheinlich von *πείρω*, *περάω*, durchstechen), der Ring an der Spange, Schnalle, in welchem die *περόνη* befestigt war, u. übh. Spange, Heftel, Il. 18, 401, h. Ven. 164, bei der weiblichen Kleidung gebraucht; *χρυσηλάτοις πόρπαισιν αἰμάξας κόρας*, Eur. Phoen. 62; *χρυσέαις ἐζευγμέναι πόρπαισιν*, El. 318. Nach Poll. 7, 54 an der Brust, wie *περόνη* an der Schulter. — Einzeln bei Sp. — Hesych. erkl. auch *ὁ ἀνοχεὺς τῆς ἀσπίδος, εἰς ὃν ὁ πῆχυς ἀνίσταται*, also = *πόρπαξ*.

πορπηδόν, adv., nach Art einer Spange, Suid.

πόρπημα, τό, ion. statt *πόρπαμα*, Eur. Rhes. 442.

πορπόω, = *πορπάω*, Suid.

πόρπωμα, = *πόρπαμα*, nur im compos. *ἐπιπόρπωμα*, Hesych.

πόῤῥω, adv., ep. ion. *πρόσω*, *πρόσσω*, s. unten (also von *πρό*), fort, vorwärts, weiter in die Ferne, fern, Ggstz von *ἐγγύθεν*, Soph. frg. 737; *μὴ νῦν τὰ πόῤῥω σκόπει*, Eur. Rhes. 482; bes. in Prosa: *εἴτ' ἐγγὺς εἴτε πόῤῥω εἴη*, Plat. Prot. 356 e; *πόῤῥω ἀποτενοῦμεν*, Gorg. 458 b; auch c. gen., *πόῤῥω ὄντες τοῦ εἰδέναι*, Theaet. 151 c; *καὶ ἔτι πόῤῥω τῶν πραγμάτων τῆς ἀληθείας ἁφεστῶτας*, Soph. 234 c, noch weit von der Wahrheit entfernt; auch zu weit, zu weit hinein, *τοὺς πόῤῥω ἀεὶ φιλοσοφίας ἐλαύνοντας*, Gorg. 486 a; *προελεγόμην πόῤῥω τῶν νυκτῶν*, Conv. 217 d; vgl. Prot. 310 c; auch mit dem Artikel, *τοῦ τ' ἐγγὺς καὶ τοῦ πόῤῥω μετέχοντα*, Legg. V, 745 c; Crat. 395 c; *οὐδὲ πόῤῥω δοκοῦμέν μοι αὐτοῦ καθῆσθαι*, Xen. An. 1, 3, 12; *πόῤῥω τῶν πραγμάτων ἐστίν*, Isocr. 4, 16. 113; *ἵνα μὴ πόῤῥω τοῦ παρόντος γένωμαι*, Dem. Lept. 63, u. öfter, u. Folgde überall. — Compar. *ποῤῥωτέρω*; *τῶν τριτείων*, Plat. Phil. 22 e; *τοῦ δέοντος*, Rep. VIII, 562 d; *ποῤῥωτέρω τοῦ καιροῦ*, Xen. An. 3, 4, 35; — superl. *ποῤῥωτάτω*; Xen. Mem. 1, 4, 6; *ὡς ποῤῥωτάτω ἐμὲ τῶν ὑποψιῶν ποιῶν*, Isocr. 3, 37; — B. A. 111, 14 wird aus Dem. auch *ποῤῥώτερον* angeführt, das sich bei ihm nicht findet, aber bei Sp., wie Pol. 5, 34, 8, vorkommt, die auch das adj. *ποῤῥώτερος*, *ποῤῥώτατος* bilden.

πόῤῥωθεν, von fern her, von weitem her; *ἰδεῖν*, Soph. Trach. 999; Ggstz *ἐγγύθεν*, Plat. Prot. 356 c; *εἰργειν*, Phaedr. 239 b; *γράμματα σμικρὰ πόῤῥωθεν ἀναγνῶναι*, Rep. II, 368 d; *προδηγεῖσθαι*, Dem. 59, 93; *πόῤῥωθεν πρὸς δόμων τὸ μέλλον*, Plut. Them. 3. — Compar. *ποῤῥωτέρωθεν*, mehr von weitem her, Isocr. 4, 23.

πόῤῥωθι, fern, weit.

πορσαίνω, = *πορσύνω*; als var. lect. für *πορσύνω* bei Hom.; *βρέφος*, das Kind pflegen u. erziehen, Pind. Ol. 6, 33; *πορσαίνοντες*, bereichernd, gewährend, I. 5, 8; intransf., *πορσαίνειν κατὰ δώματα*, ordnend durch das Haus hin walten, H. h. Cer. 156; aber *δαίμονα πορσαίνοντες* ist = ehrend, Ap. Rh. 2, 719; *θυγατέρα πορσαίνεσκον*, 4, 897.

πόρσιον, compar. zu *πόρσω*, Pind. Ol. 1, 114.

πόρσιστα, superl. zu *πόρσω*, Pind. N. 9, 29.

πορσύνω (*ΠΟΡ*), gewähren, darbieten u. dazu einrichten, besorgen u. ordnen; *τῷ δ' ἄλοχος δίσπουσα λέχος πόρσυνε καὶ εὐνήν*, Od. 3, 403, vgl. 7, 347, u. *κείνου πορσυνέουσα λέχος*, Il. 3, 411, von der Gattinn, die das Lager bereitet u. es dann dem Gatten gewährt, es ihn theilen läßt; *λέκτρα σὺν ἀνδράσιν*, Ap. Rh. 3, 840. 4, 1107; — übh. bereiten, anordnen, *οἶκον*, *δαῖτα*, Pind. P. 4, 151 I. 3, 79; auch *ῥῆμα Ὁμήρου*, in Ehren halten, P. 4, 278; *τόνδε τοίνυν Μοῖρ' ἐπόρσυνεν μόρον*, Aesch. Ch. 898; med., *δεῖπνον ἐπορσύνοντο*, Pers. 367; u. pass., *ἐπορσύνθη κακά*, 259; *τᾶξω βίου τροφεῖα πορσύνουσ' ἀεί*, Soph. O. C. 175, u. öfter; auch pass., *ὅπου ὁ στόλος πορσύνεται*, Phil. 770; *παισὶ πόρσυν' οἷα χρὴ καθ' ἡμέραν*, Eur. Med. 1020; *μεγάλα κακά*, Andr. 352; *γαμβροῖς χάριν*, Suppl. 132; *Νύμφαις ἑορτήν*, El. 625; auch einzeln in Prosa, *πορσύνειν τὰ τοῦ θεοῦ*, Her. 9, 7; *πορσύνειν κακὰ τοῖς πολεμίοις*, ihnen Schaden bereiten, zufügen, Xen. Cyr. 1, 6, 17; *τὰ ἐπιτήδεια*, Lebensmittel verschaffen, 4, 2, 47; *ὡς τὸ τοῦ ποταμοῦ ἐπορσύνετο*, wie der Fluß zum Uebersetzen bereitet wurde, 7, 5, 17; sonst scheint es bei keinem attischen Prosaiker vorzukommen. — Auch, wie *θεραπεύω*, den Verwundeten pflegen, Sp., z. B. Ap. Rh.

πόρσω, adv., = *πόῤῥω*; Pind. *τὸ πόρσω*, Ol. 3, 44; compar., *πάπταινε πόρσιον*, 1, 114; *ὡς πόρσιστα*, N. 9, 29; doch hat er auch die Form *πρόσω* (s. unten); *ἐπίβαινε πόρσω*, Soph. O. C. 175, vgl. 226; auch übertr., *μὴ πόρσω φαυλεῖν*, El. 206; einzeln bei den folgdn Dichtern. Die Gramm. erkl. die Form für dol., eben so wie die compar. *πορσωτέρω*, *πορσωτάτω*.

Digitized by Google

πορτάζω, muthwillig u. ausgelassen, wie Kälber sein, Hesych. erkl. *σκαμβίζεται*.

πορτάκιον, τό, dim. von *πόρταξ*, Hesych. erkl. *μοσχίον*.

πόρταξ, ακος, ἡ, = *πόρτις*, junges Rind, Kalb, Il. 17, 4.

πορτί, kretisch statt des dorischen *προτί*, = *πρός*, Inscr. Vgl. Koen Greg. Cor. p. 238.

πόρτις, ἡ, junges Rind, junge Kuh, Kalb, Il. 5, 162, h. Cer. 174, Soph. Trach. 527 u. folgde Dichter, wie Mosch. 3, 83; übh. junges Thier, *κεραή*, vom Hirsch, Orph. Arg. 640; u. übertr., junges Mädchen, *ἀνυμφος*, Lycophr. 102, wie Aesch. Suppl. 309; u. 41 sogar *ὁ πόρτις*, der junge Sohn, nämlich der in eine Kuh verwandelten Jo.

πορτι-τρόφος, junge Kühe ernährend, haltend, H. h. Apoll. 20; vgl. Lob. Phryn. 679.

πορφύρα, ἡ, die Purpurschnecke, purpura murex, Arist. H. A. 5, 25 u. A. — Die Purpurfarbe und die damit gefärbten Stoffe, z. B. Teppiche, *πορφύρας πατῶν*, Aesch. Ag. 931; *πορφύραν καὶ ὅσα βαπτὰ χρώματα*, Plat. Legg. VIII, 847 c; öfter bei Sp., wie Pol. *τὴν πορφύραν ἀπέδετο*, 10, 26, 1; u. bes. Plut. u. A., bei denen *πορφύρα πλατεῖα* = latus clavus, der breite Purpurstreif an der Toga der Römer ist.

πορφυραῖος, seltnere Form statt *πορφύρεος*. S. Lob. Phryn. 147.

πορφυρ-άνθαιος, = Folgdm, Plut. de fluv. 7, 4.

πορφυρ-ανθής, ές, mit purpurner Blüthe, *κρίνα*, Theophr. bei Ath. XV, 681 b.

πορφύρασον, τό, = *πορφύριον*, Strab., v. l.

πορφύρασος, = Folgdm, *ἐσθής*, Suid.

πορφύρεος, ζ§ggn *πορφυροῦς*, ᾶ, οῦν, purpurfarbig (bes. dunkelroth, blauroth, violett); *φᾶρος*, Il. 8, 221; *χλαῖνα*, Od. 4, 115. 154; *τάπητες*, Iliad. 9, 200; *πέπλοι*, 24, 796; *σφαῖρα*, Od. 8, 373, u. sonst; auch in manchen Vrbdgn, wo sonst geradezu *μέλας* steht, z. B. *θάνατος*, Il. 5, 83. 16, 334. 20, 477, wahrscheinlich hergenommen von dem blutigen Tode der Schlacht; *αἷμα*, Il. 17, 361; *νεφέλη*, die schwärzliche, dunkle Wolke, 17, 551, die aber doch ins Röthliche spielt, wie *κῦμα*, einmal vom Fluß, 21, 326, gew. vom Meere, 1, 482 Od. 2, 428 u. öfter; auch *ἅλς*, Il. 16, 391; nicht schlechthin die dunkle Woge, das dunkle Meer, sondern, wie *οἶνοψ*, die vom Ruderschlage od. Winde bewegten, ins Dunkelrothe od. Bräunliche spielenden Wellen des Mittelmeeres; vgl. Voß Virg. Georg. 4, 373 p. 855; auch *λίμνη*, Eur. Hipp. 744; — Pind. *σπάργανα*, *πτερά*, *ἔρνεα*, P. 4, 114. 183 N. 11, 28; *ἀμείβων χρῶτα πορφυρέᾳ βαφῇ*, Aesch. Pers. 309; *ἀμφὶ πορφυρέων πέπλων*, Eur. Or. 1457 u. öfter; auch in Prosa, *χιτῶνα ἔχων πορφυροῦν μεσόλευκον* Xen. Cyr. 8, 3, 12, u. Folgde, wie Plut. u. Luc. — Der compar. *πορφυρώτερος* bei Diosc.

πορφυρεύς, ὁ, Purpurfischer, -fänger, -färber; Her. 4, 151; Luc. Tox. 18; Ael. H. A. 7, 34.

πορφυρευτής, ὁ, = *πορφυρεύς*, Poll. 7, 137.

πορφυρευτικός, zum *πορφυρεύς* gehörig; *στέγαι*, Eur. I. T. 263; *τέχνη*, die Kunst, Purpurschnecken zu fangen, Poll. 7, 139.

πορφυρέω, mit Purpur färben, Acusilaus bei Schol. Ap. Rh. 4, 1147; Purpurschneckenfänger sein, Philostrat.; u. im med. bei Ath. III, 87 b.

πορφυρίω, spätere poet. Form = *πορφύρω*; Arat. 158 l. d.; D. Per. 1122; auch im Opp. *ἁλί* v. l., vgl. Jacobs A. P. p. 543.

πορφυρίζω, ein wenig purpurfarbig sein; Ath. VII, 281 e; D. Sic. 2, 53.

πορφύριον, τό, dim. von *πορφύρα*; — 1) kleine Purpurschnecke; Arist. H. A. 5, 15; Theophr. — Auch 2) Purpurfärberei, Strab. XVI, v. l. *πορφύρειον*.

πορφυρίς, ἡ, 1) Purpurkleid, -decke, Xen. Cyr. 2, 4, 6. 8, 3, 3 u. Sp., wie Luc. Hermot. 86 Nigr. 13. — 2) ein rother Vogel, von *πορφυρίων* verschieden; Ar. Av. 304; vgl. Ibyc. fr. 3 u. Callim. bei Ath. IX, 388 c.

πορφυρίτης, ὁ, fem. *πορφυρῖτις*, dem Purpur ähnlich, Sp.

πορφυρίων, ωνος, ὁ, Wasserhuhn, nach seiner Farbe benannt; Ar. Av. 707. 882; Arist. H. A. 8, 6; vgl. *πορφυρίς*. — Auch eine Wallfischart? — Ein Meerpolyp, Artemid. 2, 14.

πορφυρό-βαπτος, in Purpur getaucht, gefärbt, *ἐν στρωμναῖς πορφυροβάπτοις*, Plat. com. bei Ath. II, 48 b.

πορφυρο-βαφεῖον, τό, Purpurfärberei, Strab. XVII.

πορφυρο-βαφής, ές, = *πορφυρόβαπτος*, Pherecrat. in B. A. 379.

πορφυρο-βάφος, ὁ, Purpurfärber; Ath. XIII, 604 b; Poll. 7, 169.

πορφυρο-βλάστητος und **πορφυρόβλαστος**, = Folgdm, bei sehr Sp.

πορφυρο-γέννητος, im Purpur od. im Purpurzimmer geboren; so hießen in Byzanz die während der Regierungszeit des Vaters gebornen Prinzen.

πορφυρο-αβής, ές, der Purpurschnecke, Purpurfarbe ähnlich, *λίμνη* Aesch. Suppl. 524, wie *ἅλς* Eur. Troad. 124. Vgl. *πορφύρεος*.

πορφυρόεις, εσσα, εν, purpurfarbig, Nic. Al. 544.

πορφυρο-εργής, ές, in Purpur arbeitend, E. M.

πορφυρό-ζωνος, mit purpurnem Gurt, Hesych.

πορφυρό-καυλος, mit purpurnem Stengel, Sp.

πορφυρο-κλέπτης, ὁ, der Purpurdieb, D. L. 6, 57.

πορφυρο-μιγής, ές, mit Purpur gemischt, Poll. 7, 48.

πορφυρό-πεζα, ἡ, purpurfüßig, Tryphiod. 66.

πορφυρο-πώλης, ὁ, fem. *πορφυροπῶλις*, Purpurhändler, Sp.

πορφυρο-πωλική, ἡ, Purpurhandel; B. A. 379; Harpocr. v. *ἁλουργοπωλική*.

πορφυρό-στρωτος, mit Purpurdecken belegt, *πόρος*, Aesch. Ag. 884.

πορφυρο-σχήμων, ον, mit purpurnem Anzuge, Polyaen. 4, 3, 24, zw.

πορφυροῦς, att. zfggn statt *πορφύρεος*.

πορφυρόω, purpurn machen, Sp.

πορφύρω, sich purpurn färben, purpurroth aussehen; *οἶνῳ πορφύροις*, von der rothen Farbe des Weines, Theocr. 5, 125; *πορφύροντα καὶ ἀνθεσι μαρμαίροντα*, Opp. Cyn. 3, 347. 2, 597 (vgl. *πορφυρέω*); — bes., wie *πορφύρεος* (w. m. s.), von der dunkelrothen, bräunlichen Farbe des bewegten, unruhigen Meeres, das im Mittelmeere die Farbe hat, *ὡς ὅτε πορφύρῃ πέλαγος μέγα κύματι κωφῷ*, Il. 14, 16, wie wenn sich das Meer mit dumpfem Gewoge purpurn erhebt; u. übtr., *πολλὰ δέ οἱ κραδίη πόρφυρε μένοντι*, Il. 21, 551, vgl. Od. 4, 427. 572. 10, 309, unruhig bewegte sich ihm sehr das Herz (vgl. *καλχαίνω*), wo nur der unruhige Gemüthszustand, die tiefe Aufregung damit beschrieben wird,

Digitized by Google

und der Begriff der Farbe ganz zurücktritt; Andere erfl. das Herz bewegte, wälzte vielerlei Gedanken hin u. her; bei Ap. Rh. übh. nachdenken, denken, *οὔτε τιν' ἄλλον ὅσσατο πορφύρουσα ἐμμεναι ἀνέρα τοῖον*, 3, 456, *πορφύρουσα, οἷον ἐῇ κακὸν ἔργον ἐπεξυνώσατο βουλῇ*, 3, 1162. — Bei Nonn. auch = mit Purpur färben.

πορφυρ-όδης, ες, = *πορφυροειδής*, sp. D.

πορφυρώματα, *τά*, das Fleisch von den der Demeter u. Persephone geopferten Schweinen, Hesych.

πορφυρώτερος, *πορφυρώτατος*, ſ. *πορφύρεος*.

ΠΟΡΩ, wovon im Gebrauch iſt — 1) der aor. *ἔπορον*, zu Wege bringen (*πόρος*), verſchaffen, darreichen, ſowohl von Sachen, als von Eigenſchaften, Zuſtänden, ſogar lebenden Weſen; *μαντοσύνην, τήν οἱ πόρε Φοῖβος*, Il. 1, 72; *φάρμακα, τά οἱ ποτε πόρε Χείρων*, 4, 219; *τεύχεα, τά οἱ πόρε χάλκεος Ἄρης*, 7, 146, u. öfter; *πένθος, κακά* u. dgl.; auch (*Ἑρμείας*) *πόρεν δέ οἱ ἄγλαὸν υἱόν*, er beſchenkte ſie mit einem ſtattlichen Sohne, den er mit ihr zeugte, 16, 185; *εὐχος*, einen Wunſch gewähren, Od. 22, 7; *ἀνδρὶ παράκοιτιν, υἱάσιν θυγατέρας*, zur Ehe geben, Il. 24, 60 Od. 10, 7; *τιμήν*, Hes. Th. 904; u. c. inf., *πόρε καὶ σὺ κούρῃσιν ἑπεσθαι τιμήν*, Il. 9, 513; Pind. eben ſo *ἔπορέν οἱ χρυσόν*, Ol. 13, 77, *φέρων πόρε μιν Κενταύρῳ δοιάξαι*, P. 3, 45, *τῷ κῦδος πόρεν*, 4, 66, *γενεᾷ χάριν*, 11, 58; auch *Κύκνον θανάτῳ πόρεν*, Ol. 2, 82; vgl. auch *πεπαρεῖν*; Tragg.: *θνητοῖς γὰρ γέρα πορών*, Aesch. Prom. 108; *οὔκουν πόρους ἂν τήνδε δωρεὰν ἐμοί*, 619; *ἐφημέρους πορόντα τιμάς*, 948; *σοὶ θεοὶ πόρουεν, ὡς ἐγὼ θέλω*, Soph. O. C. 1126; u. öfter; auch von Menſchen, herführen, *πῶς ἂν εἴ τις ἔντοπος τὸν πάντ' ἄριστον δεῦρο θησέα πόροι*, O. C. 1458; einzeln bei sp. D., wie *κελεύθους ἄλλος πορεῖν*, Ap. Rh. 4, 590. — 2) das perf. pass. *πέπρωμαι*, beſ. in der dritten Perſon *πέπρωται*, u. plusqpf. *πέπρωτο* gebräuchlich, es iſt vom Schickſal gewährt, beſtimmt, verhängt; mit acc. c. inf., *ἄμφω γὰρ πέπρωται ὁμοίην γαῖαν ἐρεῦσαι*, Il. 18, 329; Hes. Th. 464. 475; u. im partic., *πεπρωμένον, ὁπποτέρῳ θανάτοιο τέλος πεπρωμένον ἐστί*, Il. 3, 309; auch *ὁμῇ πεπρωμένον αἴσῃ*, zu gleichem Geſchick od. Antheil beſtimmt, 15, 209. 16, 441. 22, 179; *ἦν πεπρωμένον*, Pind. Ol. 8, 33; *πεπρωμένον βασιλῆα*, P. 4, 61; *πεπρωμέναν ἀρετάν*, N. 4, 43, u. öfter; *τὸ πεπρωμένον*, das Geſchick, frg. 256; *τί γὰρ πέπρωται Ζηνὶ πλὴν ἀεὶ κρατεῖν*, Aesch. Prom. 517; *ὅτῳ θανεῖν μέν ἐστιν οὐ πεπρωμένον*, 755; *τὴν πεπρωμένην αἶσαν φέρειν*, 103; *οὔκουν ἂν ἐκφύγοι γε τὴν πεπρωμένην*, 516, u. öfter; *πεπρωμένης συμφορᾶς*, Soph. Ant. 1318; oft bei Eur., *τῇδέ σφ' ἐν ἡμέρᾳ θανεῖν πέπρωται* Alc. 21, *τὸν πεπρωμένον εὐνᾷ πόσιν* Troad. 340; — *εἰ ἐκ θεῶν πεπρωμένον ἐστί*, Xen. Xell. 6, 3, 6; *ἡ πεπρωμένη*, Dem. 60, 23.

ποσα-ετής, ές, wie vieljährig, Sp.

ποσάκις, adv., wie viel mal? Plat. Ep. VIII, 353 d; Luc. Tim. 4; *ποσσάκι*, Callim. Dian. 119.

ποσα-πλάσιος, wie vielfach? wie vielmal größer? Plat. Men. 83 b.

ποσα-πλασίων, ον, = Vorigem, Sp.

ποσα-πλῶς, wie vielmal? VLL.

ποσά-ποδος, ὁ, ἡ, wie vielfüßig? Plat. Men. 85 b u. Sp.

ποσαχῇ, adv., an wie vielen Orten?

ποσαχοῦ, an wie vielen Orten? Sp.

ποσαχῶς, adv., auf wie vielerlei Art? Arist. top. 1, 13 part. anim. 1, 1 u. Sp.

πόσε, adv., wohin? *πόσε φεύγετε*; Il. 16, 422 Od. 6, 199; *πόσ' ἴμεν*; 10, 431.

ποσαιδεών, *ῶνος*, ὁ, der ſechſte Monat des attiſchen Jahres, der letzten Hälfte unſers Decembers u. der erſten des Januars entſprechend, Arist. H. A. 5, 9.

ποσαιδωνίς, *ίδος*, ἡ, der Vogel Poſeidons, der Eisvogel, ſonſt *ἀλκυών*.

πόσθη, ἡ, das männliche Glied, Ar. Nubb. 1001 u. ſonſt.

ποσθία, ἡ, das Gerſtenkorn am Augenlide, Medic.

πόσθιον, τό (dim. von *πόσθη*), die Vorhaut, Ar. Thesm. 254. 515.

πόσθων, *ωνος*, ὁ, der ein großes männliches Glied hat, Luc. Lexiph. 12. — Auch komiſches Liebkoſungswort für einen kleinen Jungen, etwa Schwänzelchen, Ar. Pax 1300; vgl. Phot. lex.

ποσθωνεύς, ὁ, = *πόσθων* (?).

ποσί-δεσμος, die Füße bindend, Plat. Crat. 402 e.

πόσις, ὁ (mit *πότνια, δεσπότης*, potis zuſammenhangend), der Ehemann, Gemahl; oft bei Hom.; gen. *πόσιος*, Od. 17, 571. 16, 162 u. öfter; dat. *πόσεῖ* Il. 5, 71, *πόσει* Od. 11, 430. 19, 95; acc. plur. *πόσιας*, Il. 6, 240; Pind. u. Tragg.: *τὸν ὁμοδέμνιον πόσιν*, Aesch. Ag. 1079; *πόσει*, Soph. Ant. 1181; *μὴ πόσις μὲν Ἡρακλῆς ἐμὸς καλῆται*, Gemahl, *τῆς νεωτέρας δ' ἀνήρ*, Mann, Trach. 547; Ar., u. einzeln bei sp. D., wie Anth.; auch in poet. Form *πόσσις*, Leon. Al. 33 (VI, 323).

πόσις, ἡ (*πίνω, πέπομαι*), der Trank, das Trinken; neben *ἐδητύς* oft bei Hom.; *ἐν νηῒ θοῇ βρῶσίς τε πόσις τε*, Od. 10, 176, vgl. Il. 19, 210, öfter; Hes. Sc. 295; *ἄκρατον αἷμα πίεται τρίτην πόσιν*, Aesch. Ch. 571; u. in Proſa: Plat. Theaet. 159 e u. öfter; Xen. Cyr. 5, 2, 17; auch das Trinkgelag, Her. 1, 172; *παρὰ τὴν πόσιν*, 2, 121, = *παρὰ πότον*.

ποσο-ποιός, eine gewiſſe Menge hervorbringend, Arist. Metaphys. 12, 8, richtigere v. l. für *ποσὸν ποιόν*, nach Bonitz observatt. critt. p. 112, denn Arist. fügt als Erkl. hinzu *τοῦ γὰρ πολλὰ εἶναι τὰ ὄντα αἰτία αὐτῆς ἡ φύσις*.

πόσος, wie groß? wie viel? directes Fragewort; *πόσον τι πλῆθος ἦν νεῶν*; Aesch. Pers. 324; *πόσον τιν' ἤδη δῆθ' ὁ Λάϊος χρόνον ἄφαντος ἐζήτει*; Soph. O. R. 558; u. in Proſa: *πόσος ἀριθμός*, Plat. Theaet. 198 c; *πόσου διδάσκει*; für wie viel? Apol. 20 b; *πόσων ἂν εἴη ποδῶν τὸ ὅλον*, Men. 82 c; *πόσον ἄπεστε*; wie weit? Xen. Cyr. 6, 3, 10; Folgde.

ποσός, indefin. zum Vorigen, von irgend einer Größe, *ποσόν τι ὄν*, Plat. Soph. 245 d ff; Arist. öfter u. Folgde. — Adv. *ποσῶς*, einigermaßen, S. Emp. pyrrh. 1, 120.

ποσο-σύλ-λαβος, wie vielſylbig? Gramm.

ποσότης, *ητος*, ἡ, Größe nach Zahl od. Maaß, Quantität, Pol. 16, 12, 10 u. Sp.

ποσόω, eine Quantität geben, ſo theuer machen, Theophr. char. 23 u. Sp.

ποσσ-ήμαρ, adv., in wie viel Tagen? Il. 24, 657.

ποσσί-κλυτος, durch der Füße Schnelligkeit berühmt, St. B. v. *Κάσπειρος*.

ποσσί-κροτος, beim Tanze mit den Füßen geſchla-

Digitized by Google

gen, Orak. bei Her. 1, 66 (A. P. XIV, 76). — Auch aft., mit den Füßen ſchlagend, ſtampfend, Orph. H. 30, 2.

ποσταῖος, wie vieltägig? an dem wie vielten Tage? *ποσταῖος ἐν ἐκεῖσε ἀφικοίμην* Xen. Cyr. 5, 3, 28, u. Sp.

ποστη-μόριος, der wievielte Theil davon? Sp.

πόστιον, *τό*, ſtatt *πόσθιον*, ſagt der Skythe Ar. Thesm. 1188.

πόστος, der, die, das wievielte? *πόστον δὴ ἔτος ἐστίν, ὅτε ξείνισσας ἐκεῖνον*; Od. 24, 288; *κατανόησον, πόστῳ αὐτῶν μέρει πάντες μαχεσάμενοι νενικήκαμεν*, Xen. Cyr. 4, 1, 16, d. i. mit einem wie kleinen Theile; Plut.

πότ, abgekürztes *ποτί*, dor. = *πρός*, wie es ſcheint, nur vor dem Artikel gebraucht, *πὸτ τῶ, πὸτ τόν, πὸτ τήν, πὸτ τώς, πὸτ τό, πὸτ τά* u. ä., Ar. Ach. 732. 751. 783, Theocr. 15, 70; *πὸτ τάδε*, in lacedämoniſchen Staatsſchriften, Thuc. 5, 77. 79; oft wird es mit dem Artikel in einem Worte geſchrieben, *ποττῶ, ποττάν* u. ä., vgl. Koen Greg. Cor. 233 u. Buttm. ausf. gr. Gramm. II p. 297.

πότα, dol. ſtatt *πότε*, wie *ὅτα* ſtatt *ὅτε*.

πότ-αγε, dor. ſtatt *πρόσαγε*.

ποτ-αγωγίς, *ἰδος*, *ἡ*, Arist. pol. 5, 9, 3, wo Schneider *ποταγωγίδης* vorzieht, = *προσαγωγίς*, *προσαγωγίδης*.

ποτ-αείδω, dor. ſtatt *προσαείδω*.

ποταινί, adv., ſo eben, Zon., zw.

ποτ-αίνιος (*ποτὶ αἶνος*, vgl. *πρόσφατος*, nach den VLL., wie Phot., doriſch), friſch, neu; *στέφανος*, Pind. Ol. 11, 60; *οὐδέ μοι ποταίνιον πῆμ' οὐδὲν ἦξεν*, Aesch. Prom. 102; neu, unvermuthet, u. wie recens, neu, friſch, *ποταίνιον γὰρ αἷμά σοι χεροῖν ἔτι*, Ch. 1051; Eum. 272; Soph. Ant. 824; sp. D.

ποταινός, = *ποταίνιος*, zw.

ποτάμιος, von od. aus dem Fluſſe, *χεών*, Eur. Troad. 1067. Vgl. *ποταμήϊος*.

ποτ-αμέλγω, dor. ſtatt *προσαμέλγω*, Theocr. 1, 26.

ποταμ-ηγός, auf dem Fluſſe geführt, gezogen, von Schiffen, auf Flüſſen fahrend, D. Hal. 2, 53.

ποταμηδόν, adv., ſtromweis, Luc. Saturn. 7; VLL.

ποταμήϊος, ion. u. poet. ſtatt *ποτάμειος*, Nonn. D. 11, 309.

ποταμηΐς, *ἡ*, beſ. poet. fem. zu *ποτάμειος*; Ap. Rh. 3, 1217 (bei Wellauer nach mss. *ποταμητίσιδες*); *μορφή*, Nonn. 1, 121.

ποταμη-πόρος, über den Fluß ſetzend, Opp. Cyn. 2, 178. 4, 84.

ποταμήρ-υτος, = *ποταμόρρυτος*, od. richtiger *ποταμ-ήρυτος* (*ἀρύτω*), aus dem Strome geſchöpft, Paul. Sil. ecphr. 596, *ὄλβος*.

ποταμῆτις, *ιδος*, f. *ποταμηΐς*.

ποτάμιον, *τό*, dim. von *ποταμός*, Strab. 8, 3, 12.

ποτάμιος, wie *ποτάμειος*, von od. aus dem Fluſſe, am Fluſſe gelegen; Akragas, Pind. P. 6, 6; auch Artemis, die einen Tempel am Fluſſe hatte, 2, 7; *ὄχθαι*, Aesch. Spt. 374; oft bei Eur., *ὀρόσος* Hipp. 127, *κώπη*, Alc. 461, *ὕδατα, νᾶμα* u. ä.; auch in Proſa, *ἵππος*, Flußpferd, Her. 2, 71.

ποταμίσκος, *ὁ*, dim. von *ποταμός*, Flüßchen, Strab.

ποταμίτης, *ὁ*, der Waſſerſucher (?).

ποταμο-γείτων, *ονος*, *ὁ*, *ἡ*, dem Fluſſe nah, Name eines Krautes; Ael. H. A. 6, 46; Diosc.

ποταμο-δι-άρτης, *ὁ*, der Einen über den Fluß ſetzt, Artemid. 4, 66.

ποταμό-κλυστος, von Flüſſen beſpült, Strab. 3, 4, 12.

ποταμόνδε, adv., in den Fluß, zum Fluß hin, Il. 21, 13 Od. 10, 159.

ποταμόρ-ρυτος, von Strömen od. einem Strome durchfloſſen; Scymn. Chius 165; Phryn. in B. A. 60.

ποταμός, *ὁ* (*πίνω, πέπομαι, ποτός*, eigtl. trinkbar, ſüßes Waſſer, im Gegſ. des ſalzigen Meerwaſſers), der Fluß, Strom; Hom. u. Folgde überall; bei Hom. heißen ſie *δῖοι πρηῆς, καλλίροος, δινήεις* u. ä.; er nennt auch den Okeanos ſo, als den die Erdſcheibe umgebenden Fluß; *ἐν θαλάσσᾳ καὶ ποταμοῖς*, Pind. P. 9, 47; Tragg., Ar., u. in Proſa; neben *θάλαττα*, Plat. Tim. 22 d, u. *κρήνη*, Legg. VI, 761 b; auch *πυρός*, Phaed. 111 d; Folgde überall. Nach Eur. Med. 411 iſt *ἄνω ποταμῶν χωροῦσι παγαί* ſprichwörtlich geworden, Zen. 2, 56, *ἐπὶ τῶν ὑπεναντίως λεγομένων ἢ γινομένων*; vgl. Dem. 19, 287; auch *ἄνω γὰρ ποταμῶν τοὐτό γε*, Luc. D. Mort. 6, 2.

ποταμο-φόρητος, vom Fluſſe getragen, N. T.

ποταμό-χωστος, vom Fluſſe darübergeſchüttet, gehäuft, D. Sic. 1, 34. 39.

ποτανός, dor. ſtatt *ποτηνός*, w. m. ſ.

ποτάομαι, ep. u. att. poet. ſtatt *πέτομαι* (vgl. *ποτέομαι* u. *ποτάομαι*), fliegen; *ἔνθα καὶ ἔνθα ποτῶνται*, Il. 21, 462; perf. *πεποτήαται*, 2, 90; *ψυχὴ δ' ἠΰτ' ὄνειρος ἀποπταμένη πεπότηται*, Od. 11, 222; in der erſten Stelle iſt die Perfectbedeutung nicht feſtzuhalten, ſie ſind im Fliegen, ſie fliegen; Tragg. in manchen Uebertragungen: *ἐκ στομάτων ποτάσθω εὐχά*, Aesch. Suppl. 644; *βοὰ ποτᾶται*, Spt. 84; *Στυγία γὰρ τις ἐπ' ἀκλὺς πεπότηται*, Pers. 656, vgl. Eum. 356; *ποταθείην*, Soph. frg. 423; *μέλισσα οἷα τις πεπότηται*, Eur. Hipp. 504, u. oft in praes.; Ar. auch für ſchnell laufen, Lys. 1013; *πεποτῆσθαι τὰς φρένας*, Av. 1445.

ποταπός, adv. *ποταπῶς*, ſ. *ποδαπός*.

ποτ-άφος, dor. ſtatt *προσηφος*, Theocr. 4, 33.

πότε, Fragepartikel, wann? zu welcher Zeit? *πότε κέν τις ἀναπνεύσειε πόνοιο*; Il. 19, 227; *πότ' ὤχετο*, Od. 4, 642; *πότ' εἰ μὴ νῦν*, Aesch. Spt. 98; *πότε δὴ δείξομεν*, Ch. 709; *πότ' ἄρα*, Eur. Ion 563; *ἐς πότε λήξει*, Soph. Ai. 1164; u. in Proſa überall, *πότε δή*, Plat. Rep. VI, 492 b; Xen. Cyr. 5, 3, 27 u. ſonſt.

ποτέ, enclitiſch, u. wenn es zu Anfange des Satzes ſteht, Orytonon, indefinit. zum Vorigen, irgend einmal, einſt, ſowohl auf die Vergangenheit, als auf die Zukunft gehend; *τάχ' ἄν ποτε*, Il. 1, 205; *ἤδη γάρ ποτε*, 260; *ὄν ποτ' Ἀθήνη θρέψε*, 2, 547; *ἦδη γὰρ καὶ σεῦρό ποτ' ἦλυθε*, 3, 205; *ὡς ποτέ τις ἐρέει*, ſo wird man dereinſt ſprechen, 4, 182; *μέλλεν μέν ποτε ἕμμεναι*, Od. 1, 232, u. ſonſt, wie Hes., Pind. u. Tragg.; *ὅπως μὴ σαυτὸν οἰκτιεῖς ποτε*, Aesch. Prom. 68, u. öfter mit dem fut.; *πρίν ποτε λέκτρων ἐπεβῆναι*, Suppl. 37; u. wie das lat. tandem in der Frage, *τί ποτε, πᾷ ποτε* u. ä., Prom. 124. 183, wie Soph. O. R. 279 Phil. 222 u. öfter; auch beim imperat., *μέθες ποτέ*, 805, doch. — Aehnlich in Proſa: *ἦν ποτε χρόνος*, Plat. Prot. 320 c; *εἰ μέλλομέν ποτε καθαρῶς τι ἕξεσθαι*, Phaed. 66 d; *μόγις οὖν ποτε*, endlich einmal, 314 e; u. in der Frage, *τί ποτε δύνατα*,

Digitized by Google

324 a, τί οὖν δή ποτε καλεῖς, Gorg. 450 b; τί ποτε, Xen. Cyr. 1, 3, 11 u. öfter; An. 3, 5, 13 Mem. 1, 1, 1 u. Sp.; ἀεί ποτε, immerdar, Thuc. 1, 13 u. oft. — Ποτὲ μέν — ποτὲ δέ, bald — bald, Plat. Theaet. 170 c u. Sp., wie Pol. 10, 22, 4; auch ποτὲ μὲν γελῶντες, ἐνίοτε δὲ δακρύοντες, Plat. Phaed. 59 a; ποτὲ μέν — αὖθις δέ, Rep. VIII, 560 a; ἤδη ποτέ, D. Hal. 7, 49 u. a. Sp. Vgl. ὁπότε, πώποτε u. ähnl.

ποτέομαι, ep. statt ποτάομαι, fliegen; τριζουσαι ποτέονται, Od. 24, 7; Hes. Th. 691.

ποτέος, adj. verb. zu πίνω, zu trinken, trinkbar, Plat. conv. 213 e.

πότερος (ΠΟΣ, ἕτερος), ion. κότερος, — 1) welcher von beiden? bei Hom. nur einmal, in indirecter Frage, Τυδείδην δ' οὐκ ἂν γνοίης, ποτέροισι μετείη, Il. 5, 85; πότερος περὶ τῶν χρηστῶν στίων ἐπαῖξε, ὁ ἰατρὸς ἢ ὁ ὀψοποιός, Plat. Gorg. 464 d, vgl. Crat. 403 c Gorg. 521 a; öfter auch in indirecter Frage, σκόπει, πρὸς ποτέρους διαλέγει, Rep. VI, 527 e; Folgde. — Bef. häufig ist πότερον im ersten Gliede einer Doppelfrage, wie das lat. utrum, ob, πότερον ἄρα — ἤ, Pind. P. 11, 22; τίνες κατῆρξαν, πότερον Ἕλληνες, μάχης, ἢ παῖς ἐμός; Aesch. Pers. 343, u. öfter; Soph., Eur., Ar. u. in Prosa. Eben so oft auch im plur., πότερα δικασταὶ ἢ δικηφόρον λέγεις; Aesch. Ch. 118; Suppl. 331 u. öfter, Soph., Eur. u. Ar., wie in Prosa, sowohl in directer als indirecter Frage; vgl. noch Xen. Hell. 3, 5, 22; selten in einfacher Frage, wie πότερα δὴ κερτομῶν λέγεις τάδε; Soph. Phil. 1219, vgl. O. C. 334, wo das zweite Frageglied aus dem Zusammenhange zu ergänzen ist; Aesch. Pers. 235; Anaxandrid. bei Ath. IV, 166 d; so auch Plat. Soph. 228 a Polit. 284 d; Xen. Cyr. 1, 3, 15. — 2) indefin. Einer von beiden, τί οὖν λέγει πότερος ὑμῶν; Plat. Lach. 181 d; ὃ φησι τούτων πεπονθέναι πότερον, Soph. 259 d; τούτων πότερα γενέσθαι ἢ ἀμφότερα ὡς ἄρα ἐστὶν ἀδύνατον, Rep. VI, 499 c. Nach Phot. lex. müßte in dieser Bdtg ποτερός geschrieben werden.

ποτ-έρχομαι, dor. statt προσέρχομαι.

ποτέρωθι, adv., auf welcher von beiden Seiten? Plat. Phaedr. 263 b Xen. Mem. 4, 2, 17 u. Sp.

ποτέρως, adv. von πότερος, auf welche von beiden Arten; Plat. Gorg. 502 b Rep. I, 341 b; Xen. Cyr. 2, 3, 4; An. 7, 7, 30; auch in indirecter Frage, περὶ τῆς ὠφελείας αὐτοῦ τάληθὲς ποτέρως ἔχει, Plat. Rep. II, 368 c; auch = ob, Polit. 272 d; Sp.

ποτέρωσε, adv., auf welche von beiden Seiten? τοῦτο αὖ ποτέρωσε θετέον, Xen. Mem. 4, 2, 17.

ποτ-έχω, dor. statt προσέχω.

ποτή, ἡ, der Flug, das Fliegen, Od. 5, 337.

πότημα, τό, das Getrunkene, Hippocr. u. Sp., wie LXX.

ποτηματο-ποιός, Tränke bereitend, Parmenio bei Ath. XIII, 608 a.

ποτ-ῆμεν, dor. inf. von πρόσειμι, statt προσεῖναι.

ποτηνός, dor. ποτανός, fliegend, geflügelt; αἰετὸς ὠκὺς ἐν ποτανοῖς, unter den Vögeln, Pind. N. 3, 80; ποτανᾷ μαχανᾷ, 7, 22, u. öfter; διώκει ποτανὸν ὄρνιν, Aesch. Ag. 383.

ποτήρ, ῆρος, ὁ, Trinkgefäß, Becher, Eur. Alc. 759; Hesych. erkl. μέτρον ποιόν.

ποτηρίδιον, τό, dim. von ποτήριον, Men. bei Ath. XI, 484 c.

ποτηριο-γλύπτης, ὁ, der Trinkgeschirre od. Becher Schnitzende, der Schnitzarbeit daran macht, Schol. Theocr. 2, 2, als Titel eines Gedichtes des Euphorion, oder

ποτηριο-κλέπτης, ὁ, Becherdieb; so hat St. B. v. Ἀλύβη für das Vorige.

ποτήριον, τό, neutr. von ποτήριος; — 1) Trinkgefäß, Becher; nach Ath. XI, 459 c zuerst Simonds ἐν ἰάμβοις, wo noch mehr Beispiele angeführt sind; Ar. Equ. 120. 237; Her. 7, 119 u. A., bes. Luc. u. Plut. — 2) eine staudenartige Pflanze, Dioscor., astragalus poterium Linn.

ποτήριος, zum Becher gehörig (?).

ποτηριο-φόρος, Trinkgeschirr oder Becher tragend, Ath. XI, 460 d.

ποτηρο-θήκη, ἡ, Ort od. Tisch, worauf man Becher setzt, Sp.

ποτηρο-πλύτης, ὁ, der Becherwäscher, Schol. Luc. Lex. 7.

ποτής, ῆτος, ἡ, das Trinken, der Trank; ἐπεὶ τάρπημεν ἐδητύος ἠδὲ ποτῆτος, Il. 11, 780; neben σῖτος, 14, 306 u. öfter; neben βρώμη, Od. 9, 379, u. sonst.

πότης, ὁ, Trinker; λύχνος, ein viel Oel verzehrender Lampendocht, Ar. Nub. 58, der auch einen kom. superl. ποτίστατος bildet, starker Zecher, Av. 735; Ael. V. H. 12, 26. — Einzeln bei Sp.; auch πώτης, vgl. Lob. Phryn. 456.

ποτητός, fliegend, οὐδὲ ποτητὰ παρέρχεται, Od. 12, 62, auch nicht einmal Vögel.

ποτί, dor. und poet. statt πρός, in denselben Bdtgen, daher unten die Beispiele aus Hom., Pind. u. Tragg. angeführt sind. Selten wird das ι elidirt, ποτ' ἄστῶν, Pind. Ol. 7, 90; häufiger bei Theocr. Auch findet sich die abgekürzte Form πότ, s. oben.

ποτι-άπτω, **ποτιβάλλω**, **ποτιβλέπω**, **ποτιδέρκομαι**, **ποτιδεύομαι**, dorische Formen statt προσάπτω, προσβάλλω, προσβλέπω, προσδέρκομαι, προσδεύομαι, wo man die Beispiele findet.

ποτι-δόρπιος u. **ποτι-αλέω**, dor. statt προσδόρπιος, προσειλέω.

ποτίζω, trinken lassen, zu trinken geben; νέκταρ ἐπότισε, Plat. Phaedr. 247 e; Sp., bes. N. T.; auch = das Land, die Pflanzen bewässern, begießen; pass. getränkt werden, Luc. abd. 27, τί, womit.

ποτι-θύμια, s. προσθύμιος.

ποτικός, zum Trinken gehörig, geneigt, Sp., wie Plat. Demetr. 1; ποτικῶς ἔχειν αὐτῷ τὸ σῶμα, 36.

ποτί-κρᾶνον, τό, nach Poll. 6, 9 bei den Com. = προσκεφάλαιον, vgl. 2, 42.

ποτι-μάστιος, dor. = προσμάστιος, Soph. frg. 230.

πότιμος, trinkbar; ὕδατα, Her. 8, 22; Xen. Hell. 3, 2, 14; Gegensatz von ἁλμυρός, Arist. u. Folgde; τὰ πότιμα τῶν ὑδάτων, Pol. 5, 62, 4; κρήνη, 34, 9, 5; übertr., λόγος, eine milde, sanfte Rede, Plat. Phaedr. 243 d; vgl. Pittac. bei D. L., φασὶ δ' ἐγὼ ποτιμώτατον ἔσεσθαι Σόλωνι τὰν νᾶσον, wie Theocr. 29, 31, ποτιμώτερον πέλειν, freundlicher; öfter in späterer Prosa so übertragen gebraucht.

ποτι-νίσσομαι, dor. statt προσνίσσομαι.

ποτι-πεπτηώς, s. προσπίπτω u. προσπτήσ

ποτι-πτύσσω, dor. statt προσπτύσσω.

Digitized by Google

πότις, ιδος, ἡ, fem. von πότης, Trinkerinn, Epicrat. bei Ath. XIII, 570 b.

πότισις, ἡ, das Tränken (?).

πότισμα, τό, der Trank, Diosc.

ποτισμός, ὁ, das Tränken, Bewässern, LXX.

ποτι-στάζω, dor. statt προστάζω.

ποτίστατος, kom. superl. von πότης, w. m. s.

ποτιστήριον, τό, Kanal zum Tränken od. Bewässern, LXX.

ποτιστής, ὁ, der Tränkende, Einschenkende, LXX.

ποτίστρα, ἡ, die Tränke, Callim. H. Dian. 50; Strab. 8, 3, 31; D. Sic. 3, 17.

ποτι-τίρπω, dor. statt προστέρπω.

ποτι-φόριμος, dor. statt προσφόριμος, = πρόσφορος, zuträglich, Epicharm. bei Ath. III, 121 b.

ποτι-φωνήεις, dor. statt προσφωνήεις.

πότμος, ὁ (ΠΕΤ, πίπτω), das, was Einem zufällt, Zufall, Loos, Schicksal; gew. Unglück, bes. Todesloos, Todesgeschick, in welcher Bdtg Hom. von dem, der den Tod verhängt, bereitet, *πότμον ἐφεῖναι* sagt, wie *Τυδεΐδῃ μὲν καὶ τοῖσιν ἀεικέα πότμον ἐφῆκεν*, Il. 4, 396; *ὃς πᾶσι μνηστῆρσιν ἀεικέα πότμον ἐφῆσω*, Od. 19, 550; von dem, der ihn erleidet, *πότμον ἐπισπεῖν*, Il. 6, 412; auch *οὐ γάρ πώ τοι μοῖρα θανεῖν καὶ πότμον ἐπισπεῖν*, 7, 52; *ἐπεί κ' Ἀχιλεὺς θάνατον καὶ πότμον ἐπίσπῃ*, 20, 337; *ὀλόμην καὶ πότμον ἑπέσπον*, Od. 11, 197; ähnl. *πότμον ἀναπλήσαντες*, Il. 11, 263, sein Schicksal erfüllt habend, gestorben; *ἑτάρων ἑρίων ἀδευκέα πότμον*, Od. 10, 245, das herbe Geschick der in Schweine verwandelten Gefährten; — Pind. allgemein Loos; *ὁ πότμος συγγενὴς κρίνει ἔργων πέρι*, N. 5, 40; *πότμος συγγενὴς ἐπέβασεν εὐαμερίας*, I. 1, 39; *τύχα πότμου*, P. 2, 56; *πότμῳ σὺν εὐδαίμονι*, Ol. 2, 18; *πότμον ἀμπλάντες ὁμοῖον*, N. 10, 57; *εὐθυπορῶν*, Aesch. Ag. 977; *δειχόφρων*, Spt. 881; Soph. u. Eur., *τίνα πότμον εἵληχε βίου*, I. T. 913; sp. D. — [Auch die Attiker brauchen zuweilen die erste Sylbe lang, Seidl. vers. dochm. p. 106; spätere Epiker haben sie zuweilen kurz, Jacobs A. P. p. 572.]

πότνα, ἡ, = *πότνια*; *πότνα θεάων*, H. h. Cer. 118, wie Eur. Bacch. 370; Opp. Cyn. 4, 21; *φύσις*, Agath. 1 (x, 38). Auch Od. 5, 215. 13, 391. 20, 61 lies't Bekker richtiger *πότνα θεά* für *πότνια θεά*, welches Wolf aufgenommen hat, wo sonst *θεά* einsylbig zu sprechen ist. Nur nom. u. voc.; daher Theocr. 15, 14 jetzt richtig *πότνιαν* für *πότναν* gelesen wird.

πότνια, ἡ, weiblicher Ehrentitel, bes. in Anreden oder Anrufungen an Göttinnen und sterbliche Frauen; substantivisch, Herrinn, Gebieterinn (vgl. *πόσις, δεσπότης*, wie es Apion auch erklärte, *δέσποινα*, verwandt mit potis, potens); *Ἄρτεμις πότνια θηρῶν*, Beherrscherinn des Wildes, Il. 21, 470; *βελέων*, Pind. P. 4, 213, von der Aphrodite; *πότνια λαῶν, γυναικῶν* u. dgl., Arat. 112; auch *πότνια ἐμά*, meine Gebieterinn, Eur. Ion 704; — häufiger adjectivisch; Hom. u. Hes.; stetes Beiwort der Hera, die erhabene, ehrwürdige Herrinn; u. so Aesch. Spt. 137; auch *Ἥβη*, Il. 4, 2; *Ἐνυώ*, 5, 592; *Κίρκη, Καλυψώ*, Od. 1, 14. 8, 448 u. sonst; u. sehr gewöhnlich *πότνια μήτηρ*, die ehrwürdige Frau Mutter; Hes. stets Beiwort einer Göttinn, der Hera, Athene, Tethys u. Pei-tho; *Ἀγλαΐα*, Pind. Ol. 14, 13; *Μοῖσα*, N. 3, 1; *Ὥρα*, 8, 1; *Λιβύα*, P. 9, 55; *Ἐρινύς*, Aesch. Eum. 911, u. öfter; *ὦ πότνια χθὼν καὶ πότνι' ἀκτὴ χώματος*, Ch. 711, wie *πότνια μᾶτερ*, von der Mutter Erde, Soph. Phil. 394; auch die Furien heißen *ὦ πότνιαι θεινῶπες*, O. C. 84; u. Demeter u. Kora, 1053; *πότνι' Ἀρά*, El. 111; *πότνια νύξ*, Eur. Or. 174; *Ἠλέκτρα*, 851; *Ἄρτεμις*, Med. 160; *αἰδώς*, I. A. 821; auch *πότνια τύχη*, 1136, u. *λίμνης Τριτωνιάδος πότνιαν ἀκτήν*, Ion 873; Ar. oft, vgl. Equ. 1166 Pax 437. 512 Ran. 337; Nike, Drak. bes Bakis bei Her. 8, 77, bei dem *Πότνιαι*, gen. *Ποτνιέων*, 9, 97, euphemistische Benennung der Eumeniden ist; häufiger werden unter *Πότνιαι* Demeter u. Kora verstanden, Reisig Enarr. Soph. O. C. 1045. — Der superl. *ποτνιωτάτη* steht als Beiwort der Stadt Lindos in einem Briefe des Kleobulus bei D. L. 1, 93. — Ein mascul. *πότνιος* scheint es nie gegeben zu haben; die VLL. erkl. *πότνα, δέσποινα, πότνια, σεμνή, ἐντιμος*.

ποτνιάδες, die Rufenden, Beiwort der Bacchantinnen, Eur. Bacch. 663, vgl. Phoen. 1131; auch von den Eumeniden, *ποτνιάδες θεαί*, Or. 318, die ehrwürdigen, wie *πότνιαι*.

ποτνιάζομαι, = *ποτνιάομαι*, Hesych.

ποτνι-άνακτος, f. l. statt *ποντοτίναχτος*, Hom. epigr. 4, 6.

ποτνίασις, ἡ, das Anrufen, flehentliche Bitten eines Gottes; Poll. 6, 201 nennt das Wort *τραχύ*.

ποτνιασμός, ὁ, = *ποτνίασις*, Anrufen der Götter, Strab. 7, 3, 4.

ποτνιάομαι, deponens med., eigtl. zu einer Göttinn *πότνια* rufen, anflehen, kläglich bitten, wie es B. A. 229 erkl. wird, *τὸ μετὰ λύπης τὸν θεὸν ἐπιβοᾶσθαι*, wie Tim. lex. Plat. 221, wo Ruhnken viele Beispiele aus Sp. beibringt und zeigt, daß es von Männern und Frauen gebraucht wurde; Luc. Merc. cond. 17 Gall. 20; u. öfter bei Plut. u. a. Sp.; Moeris erkl. *ποτνιώμενος* für attisch, dem hellenistischen *δυσφορῶν* entsprechend.

ποτ-όδδεο, lakonisch statt *προσόζω*, Ar. Lys. 206.

ποτόν, τό, das, was man trinkt, der Trank; *κρητῆρας ἐπεστέψαντο ποτοῖο*, Il. 1, 470 u. öfter; *ἄχρητον θεῖον ποτὸν ἐντὸς ἔχοντες*, Od. 2, 341; Aesch. Pers. 607 Eum. 665; übh. das Naß, *Σπερχειὸς ἄρδει πεδίον εὐμενεῖ ποτῷ*, Pers. 479; Soph. u. Eur. oft, *ποτὸν κρηναῖον*, Quelle, Soph. Phil. 21; vgl. Meineke Theocr. 13, 46; u. in Prosa, *σιτία καὶ ποτά*, Plat. Prot. 334 a u. öfter, wie Xen., vgl. An. 2, 3, 27. 7, 1, 33 Mem. 2, 1, 33; Folgde.

πότος, ὁ, das Trinken, der Trunk; *κρόμυον πότῳ ὄψον*, Il. 11, 630, wo jetzt richtiger *ποτῷ* steht; gew. das Trinkgelag, *ἀλλήλοις συνεῖναι ἐν τῷ πότῳ*, Plat. Prot. 347 c; *περὶ πότους τε καὶ εὐωχίας*, Rep. 1, 329 a (so im plur., Lys. 16, 11; *ἡ ἐν τοῖς πότοις ἐπιδεξιότης*, Aesch. 2, 47; Plut. Them. 3); Folgde, wie Pol. 5, 15, 2; *παρὰ πότον*, beim Trinkgelage, Strab. 7, 3, 8; Luc. Prom. 4 Amor. 24; *πότος ἦν καὶ λόγος*, Asin. 3, u. sonst.

ποτός, adj. verb. zu *πίνω*, getrunken, trinkbar, *ἦ ἐδανός* Aesch. Ag. 1381, u. Folgde.

ποττᾷ, ποττῷ, ποττόν, ποττώς, ποττάν, richtiger getrennt geschrieben, *πὸτ τᾷ* u. s. w., dorisch statt *πρὸς τοῦ, τῷ, τόν, τούς, τήν*, s. oben *πός*.

ποῦ, Fragewort, wo? *ποῦ τοι τόξον*, Il. 5, 171; *ποῦ δέ οἱ ἔντεα κεῖται Ἀρήϊα, ποῦ δέ οἱ ἵπποι*, 10, 407; auch *ποῦ τοι ἀπειλαὶ οἴχονται*; 13, 219,

Digitized by Google

wo sind die Drohungen? denn οἴχομαι ist fortsein, ohne Beziehung auf ein bestimmtes Ziel, also nicht: wohin zu übersetzen; c. genit., ποῦ σφε θήσομεν χθονός; Aesch. Spt. 993, vgl. Pers. 227, u. öfter; εἰσὶ ποῦ γῆς, Soph. O. R. 108, u. öfter, auch übertr., ποῦ χρὴ τίθεσθαι ταῦτα, ποῦ δ' αἰνεῖν, Phil. 449; vgl. ποῦ ποτ' εἰμὶ πράγματος, Trach. 374; ποῦ σοι τύχης ἔστηκεν, Ai. 102; ποῦ ποτ' εἰ φρενῶν; El. 382; und ähnlich in Prosa überall, z. B. ποῦ δὴ βούλει καθεζόμενοι ἀναγνῶμεν, Plat. Phaedr. 228 e.

πού, enclitisch, indefinit. zum Vorigen, irgend wo; Hom. u. Tragg.: πάσσ' οὐχ ἑκάς που, Soph. Phil. 41; που τῆς χώρας ἐμβάλλειν, Xen. Cyr. 6, 1, 42; — gew. wie unser wohl, etwa, vielleicht, der Rede eine gewisse Ermäßigung gebend, bes. εἴ που, εἴ τινά που, ὅς που u. ä. Vrbdgn, z. B. Il. 11, 292; Tragg., Ar. u. in Prosa: καί πού τις ἔστι βωμὸς αὐτόθι, Plat. Phaedr. 229 c; οὐδείς που τοῦτο ἀγνοεῖ, Phil. 64 d; εἴ που, Xen. An. 3, 4, 23; ἦν που, 1, 2, 27; Folgde; τῇδέ που, Pol. 3, 108, 3; sowohl eigtl. Zweifel ausdrückend, als subjective, bescheiden ausgesprochene Gewißheit der Ueberzeugung.

πουλυ-βότειρα, ἡ, ion. statt πολυβότειρα; und so sind alle mit πουλυ- anfangenden Zusammensetzungen als ion. u. poet. Formen für πολυ- anzusehen und unter den so anfangenden Wörtern nachzusehen; Hom. hat die Dehnung übrigens nur in πουλυβότειρα und πουλύπους; sp. Dichter der Anthologie in allen Wörtern, z. B. πουλυγάλακτος, πουλύγαμος, πουλυμανής, πουλυμερής, πουλυμεθής, πουλυσέβαστος, πουλυτενής u. ä.

πουλυ-πλάνητος, ion. statt πολυπλάνητος, Her. 1, 56.

πουλυ-πόδιον, τό, poet. statt πολυπόδιον; Mnesimach. bei Ath. IX, 403 a; Theopomp. com. ibid. VII, 324 b.

πουλύ-πους, ὁ, ion. statt πολύπους.

πουλύς, neutr. πουλύ, ep. = πολύς, w. m. s.

πούς, ὁ, ποδός, dat. plur. ποσί, ep. ποσσί u. πόδεσσι, der Fuß, sowohl von Menschen als von Thieren, Hom. u. Folgde; λαβὼν ποδός, ἕλκε ποδός, ἔχεν ποδός, am Fuß, Il. 10, 490. 11, 258. 16, 763; βάλεν ταρσὸν ποδός, 11, 377; λὰξ ποδί, öfter; ἐρίηδουποι πόδες ἵππων, 11, 152, u. sonst; bei Hom. u. Att. nicht selten ποδί, ποσὶ στῆναι, βῆναι, ἱκέσθαι, ἐλθεῖν, δραμεῖν, πηδᾷν u. dgl., wo es uns pleonastisch erscheint, aber sinnlich anschaulicher ist. — Auch die Krallen des Raubvogels, Od. 15, 526; die Arme oder Fänger des Polypen, Hes. O. 526. — Il. 17, 386 steht γούνατά τε κνῆμαί τε πόδες θ' ὑπένερθεν, also der untere Theil des Beines, vom Knöchel abwärts; aber auch überh. das ganze Bein; oft χεῖρες καὶ πόδες, πόδας καὶ χεῖρας ὕπερθεν verbunden; auch der vom Leibe getrennte, abgehauene Fuß, Od. 20, 299. 22, 290; ξύλινος πούς, ein hölzerner, Stelzfuß, Her. 9, 37; ἐς πόδας ἐκ κεφαλῆς, vom Kopf bis zu den Füßen, Bezeichnung der ganzen Leibeslänge, Il. 18, 353. 23, 169; auch ἐκ κεφαλῆς ἐς πόδας ἄκρους, 16, 640; danach komisch τὰ πράγματα ἐκ τῶν ποδῶν ἐς τὴν κεφαλήν σοι πάντ' ἐρῶ, Ar. Plut. 649. — Auch Fußtritt, Gang, τῷ δ' ὑπὸ ποσσὶ μέγας πελάμιζεν Ὄλυμπος, unter seinen Füßen, seinen Tritten, Il. 8, 443, vgl. 13, 19. 14, 285; bes. Lauf, Wettlauf, οἱ ἆεθλα ποσσὶν ἄροντο, sie erlangten Kampfpreise mit den Füßen, d. i. im Wettlauf, Il. 9, 124. 266. 22, 160 Od. 8, 103. 206. 353. Daher ποσὶν ἐρίζειν, mit den Füßen wetteifern, Wettlauf halten, Il. 13, 325. 23, 792, ποσὶ νικᾶν, mit den Füßen, im Wettlaufe siegen, 20, 410 Od. 13, 261; ἐπὶ τιμὰ ποδῶν Pind. Ol. 12, 15; αἴγλα ποδῶν, 13, 36; ἀρετά, P. 10, 28; ποσσὶ κράτεσκε, N. 3, 52; ἔλαβε ποσίν, holte ein, 3, 81, u. öfter; ποδοῖν κλοπᾶν ἀρέσθαι, heimlich entfliehen, Soph. Ai. 243; σύντεινε ποδὸς ὁρμάν, Eur. El. 112; ἅμιλλαν ἐπόνει ποδοῖν, I. A. 213; πόδα τιθέναι, gehen, Ar. Th. 1100. — Das Zunächstvorliegende wird oft bezeichnet als πρόσθεν ποδός oder ποδῶν, προπάροιθε ποδῶν, was vor den Füßen ist; παρὰ ποδός, sogleich, Theogn. 282; πρὸ ποδός, das Gegenwärtige, dem Raum u. der Zeit nach, Pind. I. 7, 13; auch τὸ πὰρ ποδός, P. 3, 60; φροντίδα τὰν πὰρ ποδός, 10, 62; πὰρ ποδὶ σχεδόν, Ol. 1, 74. Anders ist παραὶ ποσὶν ἔκπεσε θυμός, vor die Füße entfiel ihnen der Muth, Il. 15, 280. — Πημάτων ἔξω πόδα ἔχειν, Aesch. Prom. 263, wie ἔξω κομίζων ὀλεθρίου πηλοῦ πόδα, Ch. 686, vgl. Eur. Bacch. 110, d. i. entronnen sein, wie ἐκτὸς κλυμάτων Soph. Phil. 1260; — βράχιστα γὰρ κράτιστα τἀν ποσὶν κακά, Ant. 1309, wie ἡ Σφὶγξ τὸ πρὸς ποσὶ σκοπεῖν μεθέντας ἡμᾶς τἄφανῆ προσῄγγετο, O. R. 130; τοὐν ποσὶν οἰστέον κακόν, Eur. Alc. 742; τὰ ἐν ποσὶν ἀγνοῶν, Plat. Theaet. 175 b; Sp., wie Luc. Nigr. 7; — κατὰ πόδα, auf dem Fuße, so schnell die Füße können, auf dem Fuße folgend, Her. 9, 89; Thuc. 3, 98. 8, 17; κατὰ πόδας αὐτῶν ἶέναι, auf dem Fuße folgen, 5, 64; Xen. Mem. 2, 6, 9; ἕπεσθαι, Plat. Legg. XI, 918 a; ὑπέλαβες, Soph. 243 e; Sp., wie Pol. 2, 49, 4; τῇ κατὰ πόδας ἡμέρᾳ, am folgenden Tage, 1, 12, 1; τῷ κατὰ πόδας ἐνιαυτῷ, 2, 20, 4, u. öfter; — so auch ἐκ ποδὸς ἕπεσθαι, 3, 68, 2, vgl. 14, 8, 13; und so ὅσον ἐκ ποδός, = ὅσον ἥδη, 2, 68, 9; u. παρὰ πόδας, sogleich, in kurzem, 1, 7, 5 u. öfter; — aber ἐκ ποδῶν ist = fern, weit ab, Her. 6, 35, s. ἐκποδών; — ἐπὶ πόδα ἀνάγειν, Xen. Cyr. 3, 3, 69, wie ἐπὶ πόδα ἀναχωρεῖν, An. 5, 2, 32, werden durch B. A. 72, 31 χωρεῖν ἐπὶ σκέλος, τὸ ὀπίσω ἀναχωρεῖν μὴ δόντα τοῖς ὑπεναντίοις τὰ νῶτα erklärt, also sich so zurückziehen, daß man gegen die Feinde Front macht; sonst bes. Xen. Cyr. 7, 5, 6, ἀπῆσαν, ἕως μὲν ἐξικνεῖτο τὰ βέλη ἀπὸ τοῦ τείχους, ἐπὶ πόδα, um den Schild zum Decken gebrauchen zu können, ἐπεὶ δὲ ἔξω βελῶν ἐγένοντο, στραφέντες, und Arr. An. 5, 17, 12, wo es mit πρύμναν κρούεσθαι zusammen steht; vgl. noch Pol. 2, 30, 4. 68, 4. 18, 8, 4; — περὶ πόδα, um den Fuß, passend, angemessen, ἔστι μοι τοῦτο περὶ πόδα, das ist mir sehr gelegen, eben recht, eigtl. ein Schuh, der genau um den Fuß anschließt, Hesych. u. Sp., wie Luc.; — ὡς ποδῶν ἔχει, wie er zu Fuß ist, so schnell er kann, Plat. Gorg. 507 d u. sonst; vollständiger ὡς ποδῶν εἶχον τάχιστα ἐβοήθεον, Her. 6, 116, vgl. 9, 59; — φεύγειν ἀμφοῖν ποδοῖν, auch ἐκ δυοῖν ποδοῖν, mit beiden Füßen, aus allen Kräften fliehen; — βοηθεῖν χειρὶ καὶ ποδί oder ὅλῳ ποδί, mit Hand und Fuß, mit aller Macht beistehen; so bei Aesch. 3, 109 ὥμοσαν βοηθήσειν τῷ θεῷ καὶ χειρὶ καὶ ποδὶ καὶ πάσῃ δυνάμει; vgl. Suid.; übertr. sagt Ap. Rh. 4, 1165 οὔποτε

Digitized by Google

φᾶλ' ἀνθρώπων τερπώλης ἐπέβησαν ὅλῳ ποδί, sie traten nicht mit ganzem Fuße auf, d. h. sie haben keine reine, ungemischte Freude. — Die Tragg. brauchen auch πούς τινος als Umschreibung einer Person, Herm. Soph. Ant. 43; Eur. Hipp. 661. — Uebertr. von leblosen Dingen, der Fuß, das untere Fußende; bes. der Fuß, der untere Theil eines Berges, Il. 2, 824. 20, 59; — Fuß eines Tisches, Bettes u. dgl., Xen. Mem. 2, 1, 30 u. Sp. — Bei Ath. x, 454 a wird Ω beschrieben: πόδας ἔχων βραχεῖς δύο. — Am Schiffe sind πόδες die beiden untern Zipfel des Segels, auch die an ihnen befestigten Taue, mit denen das Segel gedreht und gespannt wird, Od. 5, 260. 10, 32, an welcher letzteren Stelle Einige den sing. vom Steuerruder verstanden haben. Allgemeiner ist Eur. Hec. 940 zu nehmen: ἐπεὶ νόστιμον ναὸς ἐκίνησε πόδα, während ἐκπετάσουσι πόδα ναός I. T. 1136 auf das Segel geht; τοῦ ποδὸς παρίεναι, Ar. Equ. 434, wo der Schol. bemerkt, daß es ein vom Einziehen der Segel entlehnter Ausdruck sei, πόδας καλοῦσιν οἱ ναῦται τοὺς παρ' ἑκάτερα τὰ μέρη κάλως ἐκδεδεμένους τῆς ὀθόνης. Vgl. noch Ap. Rh. 2, 931; Qu. Sm. 9, 438 u. Schol. Ap. Rh. 1, 567. — Fuß als Längenmaaß, 4 Palmen od. 16 Finger, 11 Zoll $8^{7}/_{10}$ Linien rheinländisch, Her. 2, 149 u. Folgde. Daher ὑπὲρ τὸν πόδα, über das Maaß. — In der Metrik ein Versfuß, Gramm., Scholl. — Von Flötenbläsern, Trompetern u. Ausrufern, ein lauter, mit vollem Ausathmen verbundener Ruf, Galen. — [Πούς ist die von den alten Gramm. allein anerkannte Accentuation, nicht ποῦς, E. M. p. 686, 16 Arcad. 126, 6 B. A. 554, 31. 1196; vgl. Lob. Phryn. 765.]

ποῶ, = ποιῶ, w. m. s.

πο-ώδης, ες, dem Grase ähnlich; Arist. col. 5, 2; Theophr. u. Sp.; auch grasig, kräuterreich.

πρᾶγμα, τό, ion. πρῆγμα, sehr häufig bei Her., das Gethane, Geschehene, die That, das Geschäft; τελευτὰν πράγματος, Pind. Ol. 13, 75; πράγματι παντὶ τιμὰν φέρειν, P. 4, 278; τί σοι πέπρακται πρᾶγμα πλὴν τεύχειν κακά, Aesch. Eum. 122; τί τοῦδέ σοι μέτεστι πράγματος; 545; πρᾶγμ' ἀνὴρ πράσσων μέγα, Soph. El. 312; τὸ γὰρ πρᾶγμ' οὕτ' ἔδρασα, Ant. 239; übh. Sache, τί δ' εἰδὼς τοῦδε πράγματος πέρι, Ai. 734; φράσον μοι πρᾶγμ', ὅτῳ σ' ἐνύβρισαν, Phil. 342; ποῦ ποτ' εἰμὶ πράγματος; in welcher Lage, welchem Unglück? Trach. 374; vgl. ὁρᾷς τάμὰ πράγματ' ὡς ἔχει, Eur. Alc. 281; ἐμοὶ οὐδὲν πρᾶγμα, ich habe damit Nichts zu schaffen, kümmere mich nicht darum, Med. 451; κοινὰ πράγματα, Staatsangelegenheiten, das allgemeine Beste, I. T. 1062, u. so öfter; ἐν ἡμῖν ἐστι τῆς πόλεως τὰ πράγματα, Ar. Lys. 32; τὰ πρήγματα τῶν Ἑλλήνων, das Staatswesen, die politische Macht, das politische Interesse der Hellenen, Her. 7, 236. 237. 8, 136; so auch τὰ Περσικὰ πρήγματα, 3, 137, wie Aesch. Pers. 711 sagt ὅσα πεπόρθηται τὰ Περσῶν πράγματα, die Staatsmacht; καταλαμβάνειν τὰ πράγματα, ἔχειν τὰ πρ., Thuc. 3, 30. 62. 72; οἱ ἐν τοῖς πράγμασιν, die, welche die Verwaltung des Staates in Händen haben, an den Staatsgeschäften Theil haben, 3, 28, wie Dem. 9, 56; πράττειν τὰ πολιτικὰ πράγματα, Plat. Apol. 31 d; ἐπιθέσθαι τοῖς ἐκεῖ πράγμασιν, Alc. I, 105 c. — Anders νεώτερα πράγματα ἐν τῇ πόλει γενέσθαι, Neuerungen, Lys. 13, 6; νεωτέρων ἐπιθυμοῦντες πραγμάτων, Xen. Hell. 5, 2, 9; — πράγματα παρέχειν τινί, Einem Mühe und Noth machen, Einem zu schaffen machen, Ar. Av. 931; Her. 7, 239; vgl. πάντα πράγματα παρέχειν τῷ σύζυγι, Plat. Phaedr. 254 a, u. öfter; Xen. An. 4, 1, 22; auch χώρᾳ, 1, 1, 11; u. πράγματα παρέχουσιν οἱ ἵπποι ἐπιμέλεσθαι, Cyr. 4, 5, 46; πράγματα ἔχειν, Noth haben, geplagt sein, Plat. Gorg. 467 d; πράγματ' ἔχει διεφθορώς, Theaet. 174 b; vgl. Her. 7, 147; Xen. Cyr. 1, 4, 5 u. öfter; auch εἰς πράγματα ἐμβάλλειν τινά, Luc. Tim. 39. — Ueberh. eine Sache, die nothwendig oder nützlich ist, worauf Etwas ankommt; πρᾶγμά ἐστί μοι, mit folgendem infin., es kommt darauf an, es ist angemessen, rathsam, opus est, Her. 4, 11. 7, 12, vgl. 1, 17. 79. 207. 7, 13; und οὐδὲν πρᾶγμα, es ist keine Sache, worauf es ankommt, es ist Nichts daran gelegen, Plat. Gorg. 447 b Conv. 198 e u. öfter; εἰ ἐν ἑτέραις συλλαβαῖς ἢ ἐν ἑτέραις τὸ αὐτὸ σημαίνει, οὐδὲν πρᾶγμα, Crat. 393 d; ἐμοὶ οὐδὲν πρᾶγμα φύρεσθαι πρὸς τὸν ἄνθρωπον, Hipp. mai. 291 a; Xen. An. 6, 4, 8 ὅτι οὐδὲν εἴη πρᾶγμα, es habe Nichts zu bedeuten. Auch διομνύμενος μηδὲν εἶναι σοὶ καὶ Φιλίππῳ πρᾶγμα, Dem. 18, 283, du habest Nichts mit dem Philipp zu schaffen, u. öfter; — πρῆγμα ποιεῖσθαί τι, Etwas zu einer Sache von Bedeutung machen, es als eine Sache von Wichtigkeit nehmen, behandeln, darauf achten, Her. 7, 150; πρῆγμα οὐδὲν ποιεῖσθαι, Nichts daraus machen, nicht darauf achten, 6, 63; eben so οἷς μηδὲν ἦν πρᾶγμα τοῦ πολέμου, die sich um den Krieg nicht kümmerten, Plut.; ὅτι πρᾶγμά τε εἴη, ein schlimmer Punkt, ein Hinderniß, Xen. An. 4, 1, 17. — Zuweilen auch von einzelnen Personen od. Dingen, μέγα πρᾶγμα, ein großes Ding, Stück, sowohl von Menschen (Dem. 35, 15) als Thieren (vgl. Alexis bei Ath. III, 123 e, πρᾶγμα δ' ἐστὶ μοι μέγα φρέατος); πονηρὸν τὸ πρᾶγμα, das ist ein schlimmes Ding; daher ἦν μέγιστον πρῆγμα Δημοκήδης παρὰ βασιλέϊ, er war ein großes Ding beim Könige, galt viel bei ihm, Her. 3, 132; ἄμαχον πρᾶγμα, von einem Weibe, Xen. Cyr. 6, 1, 36. — Ganz allgemein, der Zustand, vgl. πράσσω, τὸ σὸν τί ἐστι πρᾶγμα; was ist deine Sache, wie steht es mit dir? Plat. Apol. 20 c; φαῦλον γὰρ ἂν εἴη τὸ ἐμὸν πρᾶγμα, es stände ja sonst schlecht mit mir, Hipp. mai. 286 e; ἐν τοιούτοις πράγμασιν ὄντες, in solcher Lage, Xen. An. 2, 1, 16; bes. vom Unglück, ἀδύνατον τοσούτους τρέφειν ἐν τοιούτοις πράγμασιν, Mem. 2, 7, 2; οὔτ' εἰ ἀγαθῷ, οὔτ' εἰ κακῷ πράγματι, etwas Gutem oder Bösem, Plat. Prot. 312 c, u. öfter so, wo wir Deutschen das Neutrum des Abject. substantivisch brauchen. — Bei Pol. ist πράγματα oft opes, Macht, πραγμάτων ἱκανὸν κύριος, 1, 2, 5 u. sonst; ἐπέστη ἐπὶ τὰ πράγματα, 5, 41, 2; ἐδέξατο τὰ πράγματα, rerum potitus est, Plut. Pomp. 5.

πραγματεία, ἡ, Betreibung einer Sache oder eines Geschäfts, Bemühung, Beschäftigung; τοῦ φιλοσόφου, Plat. Phaed. 64 e; περὶ λόγου δύναμίν ἐστι πᾶσα αὕτη ἡ πρ., Crat. 408 a, u. öfter; Verhandlung, Dem. 30, 16; Gegst von ἐργασία, Isocr. 2, 18; ὄντος ἐμοῦ περὶ ταύτην τὴν πραγματείαν, mit dieser Arbeit beschäftigt, nämlich Reden zu schreiben, 5, 7; Abhandlung, 1, 44; u. überh. ein gefertigtes Schriftwerk, Buch, Plut. Them. 12 u. a. Sp.; ἄλλης γάρ ἐστι πραγματείας, gehört in eine andere

Digitized by Google

Abhandlung, Arist. oft; beſ. Geſchichtswerk, Pol. 1, 1, 4 u. öfter, immer von ſeinem eignen Werke; D. Hal., D. Sic. u. a. Sp.; *Τρωϊκὴ πρ.*, der troiſche Sagenkreis, der alle Sagen vom troiſchen Kriege in ſich begreift, Argum. Soph. Ai.

πραγματο-ώδης, ες, wie ein Geſchäft ausſehend, ohne eines zu ſein, *παιδιά*, ein Spiel, das wie eine Arbeit ausſieht, Plat. Parm. 137 b. — Adv., Eust.

πραγματεύομαι, ion. *πρηγματεύομαι*, depon. med., doch findet ſich auch der aor. pass. *πρηγματεύθηναι* in derſelben activen Bdtg, Her. 2, 87, wie Strab. 12, 3, 11; — eine Sache, ein Geſchäft treiben, beſchäftigt ſein, ſich womit abgeben, Etwas treiben; *πάντα ταῦτα*, Plat. Prot. 361 d; *περί τι*, Theaet. 187 a; *περὶ σωφροσύνης*, Rep. IV, 430 d, u. öfter; das perf. auch in paſſiver Bdtg, Parm. 129 e; *ἃ ποιήματά μοι ἐδόκει μάλιστα πεπραγματεῦσθαι αὐτοῖς*, Apol. 22 b; *πραγματεύεσθαι τὴν νύκτα*, die Nacht durch arbeiten, Xen. Cyr. 2, 4, 26; Dem. u. Folgde; *συντάξεις πραγματεύεσθαι*, Geſchichte ſchreiben, Pol. 12, 27, 7; *τοὺς πολέμους καὶ τὰς πράξεις*, 4, 4, 3; auch abſolut in dieſer Bdtg, 1, 4, 3; ſpäter beſ. Geld- u. Handelsgeſchäfte machen, Plut. Sull. 17; *πρ. ἀπὸ ἐμπορίας καὶ δανεισμῶν*, Cat. min. 59.

πραγματευτής, ὁ, der ein Geſchäft betreibt, Geſchäftsmann, auch Handelsmann, Suid. erkl. *ἔμπορος*, vgl. Schol. Ar. Plut. 521; Plut. öfter, der es mit *τοκιστής* u. *τραπεζίτης* vrbdt, de cupid. div. 4.

πραγματευτικός, in Geſchäften erfahren, Sp.

πραγματία, ἡ, f. l. für *πραγματεία*.

πραγματίας, ὁ, der viel zu thun macht, *λόγος*, B. A. 58 erkl. *ὁ πράγματα καὶ ἀηδίας παρέχων*.

πραγματικός, geſchäftig, ὁ *πραγματικός*, in Geſchäften erfahren, Geſchäftsmann, beſ. bei Sp. Rechtsgelehrter, Anwalt, Quint. 3, 6, 58. 12, 3, 4; der den Rednern u. Sachwaltern die Rechtsgründe an die Hand gab, auf welche ſie ihre Reden gründeten, Cic. de orat. 1, 45; überh. ſachkundig, erfahren, ad Att. 2, 20; öffentliche, Staatsgeſchäfte betreibend, Pol. 7, 12, 2 u. öfter; beſ. in Staatsgeſchäften erfahren, *εἰ βασιλέως πραγματικοῦ φρένας ἔχεις*, 7, 11, 2; aber auch die römiſche Legion nennt er *ἀήττητα καὶ πραγματικὰ πλήθη*, 1, 35, 5. Er vrbdt auch *ὁ πραγματικὸς τρόπος τῆς ἱστορίας*, 9, 2, 4, wie *ὁ τῆς πραγματικῆς ἱστορίας τρόπος*, 1, 2, 8, u. bezeichnet ſeine Geſchichte als eine pragmatiſche, im Ggſtz der Geſchichte der fabelhaften u. Heroenzeit (vgl. Plut. Galb. 2); auch = thatkräftig, Etwas auszurichten im Stande, *ἐπίδοσις*, 5, 5, 4, *λόγοι ἀνδρώδεις καὶ πραγματικοί*, 36, 3, 1, u. öfter; auch das adv. braucht er häufig, geſchickt, kundig, kräftig, *λογίζεσθαι, διανοεῖσθαι*, 3, 80, 5. 4, 50, 11; *καὶ νουνεχῶς*, 2, 13, 1.

πραγμάτιον, τό, dim. von *πρᾶγμα*, ein Geſchäftchen; Ar. Nubb. 198. 991; Epinic. bei Ath. X, 432 c.

πραγματιστήριον, τό, = *χρηματιστήριον*, D. Sic. 1, 1, als v. l.

πραγματο-γραφία, eine Sache beſchreiben, Sp.

πραγματο-δίφης, ὁ, der Händelſucher, Ar. Av. 1424.

πραγματο-ειδής, ές, voll von Geſchäften, mühſam, Hippocr. Vgl. *πραγματώδης*.

πραγματο-κοπέω, ſich in Geſchäfte einmengen, daher auch Aufruhr, Neuerungen machen, Pol. 29, 8, 10. 38, 5, 8.

πραγματο-λογέω, Sachen erzählen, von Sachen ſprechen, disputiren; Arist. rhet. Alex. 32; D. L. 9, 52; Philo u. a. Sp., Worte wählen, ausſuchen.

πραγματο-μαθής, ές, der viele Geſchäfte gelernt hat, weltklug, Suid.

πραγματ-ώδης, ες, = *πραγματοειδής*; Isocr. 10, 2; Dem. 19, 270 vrbdt *οὐδέν ἐστι πραγματωδέστερον οὐδ' ὀχληρότερον*.

πρᾶγος, ους, τό, poet. ſtatt *πρᾶγμα*; Pind. N. 3, 6; oft bei Tragg., wie Aesch. Spt. 785 Pers. 244; Soph. Ai. 21. 343; auch Ar. Av. 112 Lys. 706; einzeln bei sp. D.

πραΐως, adv. von *πρᾷος*, w. m. ſ.

πρακτέος, adj. verb. von *πράσσω*, zu thun.

πρακτήρ, ῆρος, ὁ, ion. u. hom. *πρηκτήρ*, der Etwas thut, verrichtet; *ἔργων*, der Werke verrichtet, Il. 9, 443; beſ. der Handelsmann, Od. 8, 162. — Bei Attikern Einer, der ſchuldiges Geld eintreibt, einfordert, Executor, Sp. auch überh. der eine Rache, Strafe vollzieht. S. *πράκτωρ*.

πρακτήριος, vollbringend, ausführend, Aesch. Suppl. 518.

πράκτης, ὁ, = *πρακτήρ*, Suid., Erkl. von *ῥέκτης*.

πρακτικός, zum Thun od. Handeln gehörig, thätig, geſchäftig, rüſtig; *πρακτικώτερος*, Ar. Equ. 91; ἡ *πρακτική*, im Ggſtz der *γνωστική*, Plat. Polit. 259 c; *ἰταμότητος ὀξείας καὶ πρακτικῆς ἐνδεῖται*, 311 a; *πρακτικοί*, neben *φιλοθεάμονες καὶ φιλότεχνοι*, Rep. V, 476 a; *πρακτικώτεροί ἐσμεν*, Arist. eth. 6, 12; *καὶ ἀγχίνους*, Pol. 11, 25, 8; *πρακτικώτατος καὶ νουνεχέστατος περὶ τὴν πολιτείαν*, 7, 10, 5; auch = Erfolg, Nachdruck habend; oft auch adv., *πρακτικῶς πρός τι διακεῖσθαι*, rüſtig ſein wozu, 6, 25, 4; *τολμηρότερον καὶ πρακτικώτερον ἢ κατὰ τὴν ἡλικίαν χρώμενος ταῖς ἐπιβολαῖς*, kühner und klüger, 5, 18, 7.

πρακτορεία, Erwerbsthätigkeit, Stob. ecl. eth. p. 352.

πρακτός, adj. verb. von *πράσσω*, gethan, zu thun, thunlich; *τὰ πρακτά*, das was man thut, Arist. eth. 1, 2; von *ποιητός* unterſchieden, 6, 4; Sp.

πρακτο-ψηφιστής, ὁ, Beurtheiler der That, Richter, Sp.

πρακτός, ύος, ἡ, ion. ſtatt *πρᾶξις*, E. M. 316, 34.

πράκτωρ, ορος, ὁ, poet. ſtatt *πρακτήρ*, Thäter, Vollbringer; *Ζεὺς ὅτου πράκτωρ φανῇ*, Soph. Trach. 250. — Beſ. der eine ſchuldige Buße, Sühne eintreibt; *αἵματος*, Rächer, Aesch. Eum. 309; *πέμπει σὺν δορὶ καὶ χερὶ πράκτορι*, Ag. 111; *φόνου ποτ' αὐτὸν πράκτορ' ἔρεσθαι πατρός*, Soph. El. 941; auch in Proſa, *τῶν ἀκουσίων*, Antiph. 3 *β* 6. 6, 49. — In Athen eine Obrigkeit, welche die Eintreibung der Abgaben und Steuern zu beſorgen hatte, Dem. 25, 28 u. A.; vgl. Böckh Staatshaush. p. 167. 403.

πράμνη, ἡ, ſoll die Rebe geheißen haben, die den *οἶνος Πράμνειος* gab, ſ. nom. pr.

πράμος, ὁ, = *πρόμος*, Ar. Thesm. 50.

πρᾰΐν, dor. adv., = *πρίν*, *πρώην*, vordem, ehemals, ſonſt; *πραΐν ποκα*, jüngſt einmal, Theocr. 2, 115. 3, 32 u. Anth.

πρᾱνής, ές, dor. u. att. ſtatt *πρηνής*.

Digitized by Google

πρᾰνίζω, dor. statt πρηνίζω.

πρᾰξείδιον, τό, dim. von πρᾶξις, E. M. 230, 9.

πρᾰξι-δίκη, ἡ, Rächerinn der Thaten, siehe nom. propr.

πρᾰξι-κοπέω, durch einen listigen Streich, durch Ueberraschung od. Verrath ausführen, List u. Verrath vorhaben, unternehmen; πόλιν, gegen eine Stadt, Pol. 3, 69, 1. 8, 11, 3; πραξικοπήσας ἔσχε τὴν πόλιν, 1, 18, 9, vgl. 2, 57, 2; Κλεομένους πεπραξικοπηκότος αὐτούς, 2, 46, 2, da er sie überlistet hatte.

πρᾰ́ξιμος, einzutreiben, einzufordern, χρῆμα ἔστω, Pol. 22, 26, 17.

πρᾶξις, ἡ, ion. u. hom. πρῆξις, That, Handlung, Geschäft; ἤ τι κατὰ πρῆξιν, auf ein bestimmtes Geschäft, im Ggsz von μαψιδίως, Od. 3, 72; πρῆξις δ' ἦδ' ἰδίη, οὐ δήμιος, ein Privatgeschäft, eigene, nicht Volksangelegenheit, ib. 82; bes. Handel, Handelsgeschäft, H. h. Apoll. 398; auch das Gelingen, Gedeihen, οὔτις πρῆξις πέλεται γόοιο, es ist kein Gelingen des Klagens, das Klagen nützt Nichts, Il. 24, 524, wofür 550 steht οὔ τι πρήξεις ἀκαχήμενος; auch οὔ τις πρῆξις ἐγίγνετο μυρομένοισιν, sie richteten durch ihr Jammern Nichts aus, Od. 10, 202. 568; Pind. πρᾶξιν φίλαν δίδοι, Ol. 1, 85, erwünschtes Gelingen; vgl. σύμβολον ἀμφὶ πράξιος ἑσομένας, Ol. 12, 8; ταχεῖά γ' ἦλθε χρησμῶν πρᾶξις, Aesch. Pers. 739; πρᾶξιν οὐρίαν θέλων, Ch. 801; Soph. u. Eur., wie in Prosa: ἡ περί τινος πρ., Thuc. 6, 88; πᾶσα ἡ πρᾶξις αὐτοῖς διὰ λόγων ἐστί, Plat. Gorg. 450 d; πολεμική, Polit. 304 e; πολιτική, Legg. V, 737 a; Ggsz πάθος, IX, 876 d; τῶν ἀγαθῶν, Charm. 163 e; αὐτὰ ἐν ταῖς πράξεσιν, im Handeln, in der Wirklichkeit, Phaedr. 271 e, vgl. Ep. VII, 343 a; Xen. u. Folgde; ἐν αὐτῷ τῷ τῆς πράξεως καιρῷ διεφθάρη, Pol. 3, 19, 11; μετὰ δὲ ταύτην τὴν πρᾶξιν, 1, 24, 5, u. öfter; listige Unternehmung, Verrätherei, καὶ ἐπιβουλὴ ἐπὶ τὴν πόλιν, 2, 9, 2; πρᾶξιν συνίστασθαι κατά τινος, 4, 8, 3; ἐπί τινα, 5, 96, 3, u. öfter; bes. auch Tüchtigkeit zum Handeln, καὶ σύνεσιν ἔχειν, 2, 47, 5, vgl. πρᾶξις καὶ τόλμα ἐν τοῖς πολεμικοῖς, 4, 27, 1. — Das Eintreiben, Einfordern, τοῦ μισθοῦ, Plat. Prot. 328 b, τελῶν, Rep. IV, 425 d, u. Sp. — Wie εὖ, κακῶς πράττειν in einem guten od. unglücklichen Zustande sich befinden heißt, wird auch πρᾶξις übh. für Zustand, Lage, Befinden gebraucht, Ἰοῦς, Aesch. Prom. 797; Soph. Trach. 152. 819 Ai. 790; πράξεις κακὰς ἐφυμνεῖν τινι, Ant. 1305; auch Her., πρᾶξιν ἑαυτοῦ πᾶσαν ἀποκλαίειν, 3, 65. — Bei Sp., wie Hdn. 5, 1, auch = Amtsgeschäft, Amt. — Und, wie πραγματεία, Werk, Schrift, Abhandlung, Sp.

πρᾰό-νεως, adv. von πράονος, ἵππων πράονας, sanftmüthig; Ar. Ran. 856; Ael. H. A. 5, 39; vgl. Lob. Phryn. 403; Buttmann nimmt ausführl. Gramm. II p. 263 keine Zusammensetzung, sondern eine metaplastische Nebenform des gewöhnlichen πράως an, als wäre auch ein Positiv πράων da gewesen.

πρᾶον, neutr. πρᾶον, = πραΰς, w. m. s.; es wird oft πρᾷον geschrieben, weil man es von ῥᾷον ableitet, Buttm. ausf. gr. Gramm. 1 p. 261 u. Dindorf Xen. Symp. p. XI; doch ist man in neuern Ausgaben wohl mit Recht von dieser sonst unbegründeten Schreibung wieder abgegangen.

πρᾳότης, ητος, ἡ, Sanftheit, Milde, nach Arist. Eth. 4, 5 die Tugend, welche eine μεσότης περὶ ὀργῆς ist; Ggsz ἀγριότης, Plat. Conv. 197 d, vgl. Crat. 406 a Theaet. 144 b; καὶ φιλανθρωπία, Dem. 24, 51; Pol. 28, 3, 3 u. Sp., wie Plut., Ggsz ὀργιλότης.

πραπίδες, αἱ, eigtl. = φρένες, das Zwerchfell, βάλε ἦπαρ ὑπὸ πραπίδων, Il. 11, 579, wie sonst ὑπὸ φρενῶν; u. übertr., καί οἱ ἀπὸ πραπίδων ἦλθ' ἵμερος, 24, 514; u., als Sitz des Verstandes, = Verstand; ποίησεν ἰδυίῃσι πραπίδεσσιν, er verfertigte mit Verstand u. Kunst, 1, 608. 18, 380. 20, 12 u. öfter; ἔσχεν ἄκοιτιν ἀρηρυῖαν πραπίδεσσιν, eine Gattinn, die ganz seinen Neigungen, Wünschen entsprach, Hes. Th. 608; δικαιᾶν πραπίδων, Pind. P. 4, 281; σοφαῖς πραπίδεσσιν, Ol. 10, 10; ἐς πραπίδας ἀγαγών, P. 5, 63; auch sing., χαύνᾳ πραπίδι, P. 2, 61, vgl. frg. 228. 230; Philet. 2; εὖ πραπίδων λαχόντα, Aesch. Ag. 370; εὖ πραπίδων οἴακα νέμων, 776; Eur. μανείσᾳ πραπίδι, Bacch. 997; einzeln bei sp. D.

πρασιά, ἡ, das Gartenbeet; κοσμηταί, Od. 7, 127; οὐ πρασιὴ τοι ἄνευ κομιδῆς κατὰ κῆπον, 24, 247; nach Schol. Hom. τὰς τῶν φυτειῶν τετραγώνους σχέσεις ὡς τὰ πλίνθια, dah. es Einige von πέρας ableiten, als die Einfassung der Bäume u. Weingärten; nach Andern von πράσον. Sp. auch der Garten selbst, Gemüsegarten, Luc. V. H. 1, 33; u. bes. im plur., Nic. Al. 532 Th. 576. — Uebtr. N. T., Abtheilung, Marc. 6, 40.

πρασιανός, = πράσινος, M. Ant. 1, 5.

πρασίζω, die grüne Lauchfarbe haben, lauchgrün sein; Diosc.; Schol. Theocr. 10, 18.

πρᾱ́σιμος, verkäuflich, feil; Plat. Legg. VIII, 847 e; Xen. Cyr. 4, 5, 42; Sp.

πρᾱσί-μοχθος, Pol. 5, 106, 4, aus Eur., v. l. πλησίμοχθος, woraus man πλησίμοχθος vermuthet.

πρασινο-ειδής, ές, von lauchgrünem Ansehen, Sp.

πράσινος, lauchgrün; Arist. meteor. 3, 2; Plut. plac. phil. 3, 5.

πρασιν-ώδης, ες, = πρασινοειδής, Schol. Theocr. 4, 28.

πράσιον, τό, eine Pflanze, marrubium, Theophr., Diosc., Plin.

πράσιος, = πράσινος, Plat. Tim. 68 c u. Sp.

πρᾶσις, ἡ, ion. πρῆσις, das Verkaufen; ὠνὴν ἔδου καὶ πρᾶσιν, Soph. frg. 756; Her. 1, 153. 4, 17; τῶν σιτίων καὶ ποτῶν, Plat. Soph. 224 a u. öfter; Ggsz ὠνή, ibd. 223 d; πρᾶσιν ποιεῖσθαι, verkaufen, Legg. VIII, 849 b, wie Aesch. 1, 115; πρᾶσιν αἰτεῖσθαι, von Sklaven gesagt, die verkauft zu werden verlangen, Plut. Thes. 36; Luc. D. D. 27, 2.

πρασίτης, ὁ, fem. πρασῖτις, dem Lauch an Farbe ähnlich, Theophr. u. Sp.

πρασο-ειδής, ές, lauchähnlich, Hippocr. u. Sp.

πρασόεις, εσσα, εν, lauchartig, Opp. Hal. 1, 107.

πρασο-κουρίς, ίδος, ἡ (κείρω), eine Raupe, die den Lauch u. anderes Gartenkraut abfrißt; Arist. H. A. 5, 19; Theophr. u. Folgde. Vgl. noch Strattis bei Ath. II, 69 a.

πρασό-κουρον, τό, Werkzeug, Lauch damit zu schneiden, Ep. ad. 90 (XI, 203).

πράσον, τό, Lauch, Kopf- u. Schnittlauch; Ar. Ran. 620; comic. bei Ath.; oft Theophr.; auch eine lauchähnliche Meerpflanze, Hauchartig. Opp. Hal. 1, 107. Aus der Umstellung entstand πάρσον, πάῤῥον, das lat. porrum.

Digitized by Google

πρασ-όργη, ἡ, Messer zum Lauchschneiden, = *πρασόκουρον*, Hesych.

πρασο-φαγέω, Lauch essen.

πρασο-φάγος, Lauch essend, poet. *πρασσοφάγος*, Batrach. 229.

πρασό-χροος, lauchfarbig, Tzetz.

πράσσω, ep. u. ion. *πρήσσω*, att. *πράττω*, die Tragg. immer *πράσσω*, vgl. Herm. Soph. Phil. 1435, fut. *πράξω*, ion. *πρήξω* u. s. w., perf. *πέπραχα*, z. B. Ar. Equ. 683 Xen. Cyr. 5, 5, 14, und intranſ. *πέπραγα*, welches bei den ältern Schriftſtellern auch tranſ. iſt (*ὅτι Λακεδαιμόνιοι πάντων ὧν δέονται πεπραγότες εἶεν παρὰ βασιλέως*, Xen. Hell. 1, 4, 2, ſie hätten ausgerichtet), u. deshalb von den Atticiſten für die eigentlich attiſche, *πέπραχα* für die helleniſtiſche Form erklärt wird; — 1) thun, handeln, Geſchäfte machen; *οὐδέ τι ἔργον ἐνθάδ' ἔτι πρήξει*, er ſoll hier weiter Nichts zu ſchaffen haben, Od. 19, 324; gew. ausrichten, erlangen, *οὔτι πρήσσει*, er richtet Nichts aus, gewinnt Nichts, Il. 11, 552. 17, 661; *ἔπρηξας καὶ ἔπεστα*, du haſt doch endlich deinen Zweck erreicht, 18, 357; *πρῆξαι δ' ἔμπης οὔτι δυνήσεαι*, du wirſt doch Nichts ausrichten können, 1, 362; *χρῆμα μὲν οὐ πρήξεις*, Hes. O. 404; beſ. *κέλευθον*, einen Weg vollenden, zurücklegen, Il. 14, 282. 23, 501 Od. 13, 83; *ὁδόν*, h. Merc. 203; *ἅλα*, das Meer zurücklegen, es durchfahren, Od. 9, 491 (wo ſchon Rhianus *πλήσσοντες* leſen wollte); auch c. gen., *ὁδοῖο*, einen Weg vollenden, Il. 24, 264 Od. 3, 476. 15, 47. 219. Einige alte Erkl. nahmen in dieſer Bdtg, in der das Wort nur bei Epikern im praes. vorkommt, ein eigenes Wort *πρήσσω* an, welches ſie von *περάω*, *περάσω* ableiten wollten, vgl. E. M. 688, 1 Schol. Il. 16, 282 Eust. zu Od. 15, 219. Doch iſt der gen. auch ohne dieſe Annahme zu erklären und findet ſich bei den Verbis, die eine Bewegung ausdrücken, auch ſonſt. Vgl. übrigens Buttm. Lexil. II p. 197, der, die Ableitung von *περάω* beibehaltend, die Bdtg „zu Ende, zu Stande bringen" als die urſprüngliche anerkennt. — Pind. verbdt *πράσσειν ἀρετάς*, herrliche Thaten ausführen, I. 5, 11; *λόντεσσιν ἔπρασσον φόνον*, N. 3, 46; auch *κλέος ἔπραξεν*, bewirkte, erlangte, I. 4, 8; *ὕμνον πράσσετε*, N. 9, 3; *ἄκοιτιν*, eine Gattinn erlangen, N. 5, 36; auch pass., *τῶν πεπραγμένων ἐν δίκᾳ*, Ol. 2, 15; *ἄτερ γνώμης τὸ πᾶν ἔπρασσον*, Aesch. Prom. 455; *τί χρὴ δρῶντ' ἢ λέγοντα δαίμοσιν πράσσειν φίλα*, 663; *πρᾶσσε τἀπεσταλμένα*, Ch. 768; *κλύεις τὰ πραχθέντα*, Prom. 686, u. öfter; auch mit folgdm *ὥστε*, *σὺ τοῦτο πράξεις*, *ὥστε με σθένειν τόσον*, Eum. 856 (auffallend mit dem accus. der Perſon, tödten, Aesch. Ch. 434; daher *πεπραγμένος*, 130, es iſt um ſie geſchehen, ſie ſind verloren); *ἔφυν γὰρ οὐδὲν ἐκ τέχνης πράσσειν κακῆς*, Soph. Phil. 88; *ὧν ἐπαινεῖς εἰς δέον πάρεσθ' ὅδε Κρέων τὸ πράσσειν*, O. R. 1417; *τὰ πηρυχθέντα*, Ant. 443, u. ſonſt; *σὺ μὲν τὰ σαυτῆς πράσσε*, El. 668, beſorge deine Geſchäfte, womit man vgl. *τὸ γὰρ περισσὰ πράσσειν οὐκ ἔχει νοῦν οὐδένα*, Ant. 68; öfter im Ggſtz von *λέγειν* u. ä.; *τὰ μὴ καλὰ πράσσειν*, Eur. Hec. 1251, u. öfter; *τὸ ἔργον τοῦτ' ἐμοὶ πεπράξεται*, Heracl. 980; *πράττειν πολλά*, Ar. Pax 1023; u. in Proſa: *τί πολλὰ πρήσσεις*; Her. 5, 33; beſ. betreiben, bewerkſtelligen, *ὅπερ τὴν Κυπρίων ἀπόστασιν ἔπρηξε*, 5, 114; *κατάλυσιν τοῦ δήμου*, Andoc. 3, 6; *εἰρήνην, φιλίαν*, Dem. 3, 7. 18, 162; u. übh. von eigenen, beſ. Handelsgeſchäften, wie ſie der Großhändler od. Seefahrer treibt, wie von Staatsgeſchäften, *τὰ Ἀθηναίων πράττω*, Plat. Conv. 216 a; *κατὰ νόμους*, geſetzmäßig verfahren, Polit. 301 b; *ἐν ταῖς πόλεσι πράττειν δυνάμενος*, die Etwas durchſetzen können, Prot. 317 a, vgl. *ὅσοι δ' ἀρετὴν ἔπραξαν ὧν ἐδέοντο*, Phaedr. 232 d; *τὰ πολιτικὰ πράττειν*, Apol. 31 d; *πράττων ἕκαστος τὸ αὑτοῦ*, Phaedr. 247 a; u. oft im pass., *οἱ τῷ θυμῷ πραχθέντες φόνοι*, die im Zorn verübten Morde, Legg. IX, 867 b; *ἱκανὸς πράττειν*, ein geſchickter Staatsmann, Xen. Mem. 1, 2, 15. 4, 2, 1; aber auch ein geſchickter Geſchäftsführer, Anwalt, 2, 9, 4; vgl. *ἀνὴρ τὰ μεγάλα πράττειν ἱκανός*, An. 2, 6, 16; Folgde; *τὰ πεπραγμένα λῦσαι*, Dem. 24, 76. — Es wird auch mit dem dat. der Perſon verbdn, *πράττειν τινί τι*, Etwas für Einen bewirken, thun, Soph. Ai. 441, der ſonſt ſagt *οὐδὲν εἰς χάριν πράσσων*, O. R. 1351; dah. Thuc. *οἱ τοῖς Λακεδαιμονίοις πράσσοντες*, die für die Lacedämonier thätig ſind, es mit ihnen halten, 5, 76 (vgl. *Θηβαίοις τὰ πράγματα πράττει* Dem. 19, 77, u. ganz kurz *ἔπραττε Φιλίππῳ*, 9, 59); auch *πρὸς τοὺς βαρβάρους*, 1, 131, womit man vgl. *ἐς τοὺς Εἵλωτας πράσσειν τι αὐτόν*, 1, 132, daß er mit den Heloten unterhandeln, od. für die Heloten Etwas thun wolle, wie etwa 1, 65 *ἐς τὴν Πελοπόννησον ἔπρασσεν ὅπῃ ὠφελία τις γενήσεται* geſagt iſt, u. 4, 121 *καί τι αὐτῷ καὶ ἐπράσσετο ἐς τὰς πόλεις ταύτας προδοσίας πέρι*. Auch *μεθ' ἡμῶν ἔπραττεν*, Isae. 5, 14; *οὐδὲν πράττειν δυνάμενος*, Nichts ausrichten könnend, Pol. 32, 25, 10; *οὐ τὰ πρὸς διαλύσεις πράττειν, ἀλλὰ πρὸς τὸν πόλεμον*, 5, 29, 4. Es nimmt bei ihm noch, wie *πρᾶξις*, die Nebenbdtg von liſtig verrathen an, z. B. *πράττειν τινὶ τὴν πόλιν*, 4, 16, 11. 13, 4, 6. — 2) intranſ., ſich befinden, in einem gewiſſen Zuſtande ſein, ſo und ſo ablaufen; mit adv., *εὖ πέπραγεν*, Pind. P. 2, 73; *τοὺς κακῶς πράσσοντας*, eigtl. die ſchlechte Geſchäfte machen, denen es ſchlecht geht, die Unglücklichen, Aesch. Prom. 625, u. öfter; *εἰ πράσσοις καλῶς*, ib. 981; *πόλις εὖ πράσσουσα*, Spt. 77, u. öfter; *πῶς ἄρα πράσσει Ξέρξης*; wir ſagen: was macht Xerxes? Pers. 140; u. mit accus. neutr. eines adj., *δυστυχῆ πράσσειν*, Spt. 321, *ἄτιμα δ' οὐκ ἐπραξάτην*, Ag. 1418, was wir durch „leiden" überſetzen müſſen; *ἔπραξεν οἷον ἤθελεν*, Soph. O. C. 1702, es ging ihm nach Wunſch; u. oft *εὖ πράσσειν*, auch *εὐτυχῶς*, Ant. 697, *καλῶς* Trach. 57, und im Ggſtz *κακῶς*, wie auch Eur. oft; *ἐμοῦ πράσσοντος ὡς πράσσω τανῦν*, Or. 659; *χρηστόν τι*, glücklich ſein, Ar. Plut. 341; *μακαρίως, εὐδαιμόνως*, ib. 629. 802; *ἀθλίως*, Eccl. 1221; u. in Proſa: *πρήσσειν ᾗ δύναιτο ἄριστα*, Her. 5, 30; *Μαρδόνιον φλαύρως πρήσσοντα τῷ στόλῳ*, 6, 94; *οὐδὲν ἄμεινον φάμενος πρήσσειν οἰκέοντες Λιβύην*, es gehe ihnen nicht beſſer, 4, 157; *ὁ στόλος οὕτως ἔπρηξε*, hatte ſolchen Erfolg, lief ſo ab, 3, 25; *ὡς ἔπρηξε*, wie es ihm erging, 7, 18; vgl. Thuc. 7, 24; *ἐξαμαρτεῖν τι καὶ κακῶς πρᾶξαι* verbdt Antiph. 2, 6; vgl. Plat. *ὅστις καλῶς πράττει οὐχὶ καὶ εὖ*

Digitized by Google

πράττει, Alc. I, 116 b, wer recht handelt, dem geht es gut; ὅτι ἐπιστημόνως ἂν πράττοντες εὖ ἂν πράττοιμεν καὶ εὐδαιμονοῖμεν, Charm. 173 d; er bdt auch ὅτι ἂν τύχωσι τοῦτο πράξουσι, sie werden in der Lage sein, die ihnen gerade zu Theil wird, Crit. 45 d. — Es werden auch nähere Bestimmungen hinzugesetzt, καλῶς τῇ τέχνῃ πράττειν, Plat. Rep. I, 346 d; οἱ τὰ γεωργικά, ἰατρικά, πολιτικὰ εὖ πράττοντες, Xen. Mem. 3, 9, 15, die als Landmann, Arzt, Staatsmann ihre Geschäfte gut betreiben, glücklich sind; vgl. 1, 6, 8, wo dem εὖ πράττειν das καλῶς προχωρεῖν αὐτοῖς τὴν γεωργίαν entspricht (s. auch εὐπραξία); 2, 4, 6 stehen den εὖ πράττοντες die σφαλλόμενοι entgegen. — Auch adj. werden so in Prosa gebraucht (dichterische Beisp. s. oben), χείρω πράσσειν, Thuc. 7, 71; μεγάλα πράττειν, Xen. Cyr. 8, 4, 6; ἄριστα, 1, 6, 13, wie Isocr. 4, 103; ἀγαθόν, Xen. Cyr. 5, 1, 20; vgl. An. 6, 3, 8, ἀκούοντες καὶ τοὺς ἄλλους τοὺς παρὰ Κύρῳ πολλὰ καὶ ἀγαθὰ πράττειν, eigtl. viele gute Geschäfte machen, viel erwerben, daß es ihnen sehr gut gehe; u. Sp., ταπεινά, D. Hal. 10, 14. Ueberall ist hier das Glück od. Unglück als in Vrbdg mit den Handlungen der Menschen stehend zu denken, und erscheint als selbstverschuldet, während εὐτυχεῖν u. δυστυχεῖν vom Schicksale od. Ungefähr abhängt, vgl. z. B. Xen. Mem. 3, 9, 14. — 3) πράττειν τινά τι, Einem Etwas anthun, zufügen, wie ποιεῖν, doch viel seltner (Isocr. 12, 92 liest Bekk. ἃ περὶ Πλαταιᾶς ἔπραξαν). Gew. πράττειν τινὰ ἀργύριον, Geld von Einem eintreiben, einfordern, πράσσει με τόκον, er treibt Zinsen von mir ein, Batrach. 186; χρέος, Pind. Ol. 3, 7, vgl. P. 9, 104; Her. 3, 58, der aber auch φόρον ἐπρησσον παρ' ἑκάστων vrbdt, 1, 106; einzeln auch bei Folgdn, wie Plat. Legg. VI, 774 d Xen. An. 7, 6, 17. — Häufiger im med. für sich eintreiben, einfordern, Δύγιαν μισθόν, Pind. Ol. 11, 30; Her. 2, 126. 5, 84; τοὐφειλόμενον, Aesch. Ch. 309; ἀντίποινα, Pers. 468; auch τὸν πατρὸς φόνον, rächen, Eum. 594; Ar. Thesm. 843; häufig auch mit dem gehässigen Nebenbegriffe gewaltsamer, unrechtmäßiger Mittel: erpressen; Geld von Einem, in att. Prosa sehr häufig, Εὐρυμέδοντα χρήματα ἐπράξαντο, Thuc. 4, 65, der auch φόρους πράσσεσθαι ἐκ τῶν πόλεων vrbdt, 8, 37, ἀπὸ τῶν πόλεων, 8, 5; u. pass., Τισσαφέρνης ἐτύγχανε πεπραγμένος τοὺς φόρους ὑπὸ βασιλέως, es wurde dem Tissaphernes gerade vom König der Tribut abgefordert, 8, 5; ἀξίως τοῦ μισθοῦ ὃν πράττομαι, Plat. Prot. 328 b, u. öfter; auch von der verwirkten Buße, τὴν διπλασίαν πραττέσθω τὸν ὑποφεύγοντα, Legg. VI, 762 b; neben αἰτεῖν, Apol. 31 c; auch pass., ὃς ἂν μισθοὺς μὴ ἀποδιδῷ, διπλοῦν πραττέσθω, von dem soll das Doppelte eingezogen werden, Legg. XI, 921 c; πραχθεὶς ὑπὸ τῶνδε, Lys. 9, 21; — πράττεται τοὺς ἐξάγοντας τριακοστήν, Dem. Lpt. 32; πράξασθαι πλέον, sich mehr geben lassen, Andoc. 2, 9; auch παρ' αὐτῶν, ἃ ὤφειλον, πράξασθαι, Lys. 17, 3, u. sonst bei den Rednern; μὴ πράττειν τοὺς ὀφειλέτας, Pol. 38, 3, 10; ἑκατὸν τάλαντα ἐπιτίμιον αὐτοὺς πραξάμενος τῆς ἀγνοίας, 5, 45, 11; τὰ πραττόμενα, das Eingeforderte, der Tribut, 1, 72, 2.

πρασ-ώδης, ες, = πρασοειδής, Sp.

πρᾱτέος, zu verkaufen, verkäuflich, feil, Plat. Legg. IX, 849 c.

πρᾱτήρ, ό, ion. πρητήρ, Verkäufer; Plat. Legg. XI, 915 d; Isae. 10, 24 u. Folgde.

πρᾱτήριον, τό, ion. πρητήριον, Ort, wo verkauft wird, Her. 7, 23.

πρᾱτήριος, ion. πρητήριος, verkäuflich, zum Verkauf gehörig (?).

πράτης, ό, = πρατήρ, Isae. u. Hyperid. b. Poll. 7, 8.

πρᾱτίας, ό, = πρατήρ, Phot. lex. ὁ τὰ δημόσια πωλῶν, κήρυξ δημόσιος; comic. b. Poll. 7, 8.

πρᾱτός, adj. verb. von πιπράσκω, verkauft, Soph. Trach. 275.

πρᾶτος, dor. statt πρᾶτος, wie θᾶκος statt θᾶκος, Ar. Ach. 708 u. sonst; πράτιστος, Theocr. 1, 77.

πράτρια, ἡ, fem. von πρατήρ.

πράττω, att. statt -σσω, w. m. s.

πρᾰΰ-γλωσς, ό, ἡ, sanftlächelnd, Licymn. b. S. Emp. adv. eth. 49; vgl. die ion. Form πρηΰγλωσς.

πρᾰΰ-θῡμέω, sanftmüthig sein, Eust.

πρᾰΰ-θῡμία, ἡ, Sanftmüthigkeit, Sp.

πρᾰΰ-θῡμος, sanftes Sinnes, erst Sp.

πρᾰΰ-λογος, sanft redend, Synes. u. a. Sp.

πρᾰΰ-μενής, ές, sanftmüthig, ursprüngliche Form von πρευμενής; Hesych. hat πραϋμένως, προθύμως.

πρᾰΰ-μητις, ό, ἡ, sanftes Sinnes, Ἄλευδώ, Pind. Ol. 6, 42, huldvoll.

πρᾰΰ-νοος, sanftmüthig, s. die ion. poet. Form πρηΰνοος.

πρᾰΰνσις, ἡ, Besänftigung, bes. des Zornes, wie Arist. rhet. 2, 3 A. ἔστω δὲ πρᾴνσις κατάστασις καὶ ἠρέμησις ὀργῆς; auch Linderung, Sp.

πρᾰΰντής, ό, der Besänftigende, Lindernde, E. M. 436, 6.

πρᾰΰντικός, besänftigend, zum Besänftigen geschickt, Arist. rhet. 2, 3.

πρᾰΰνω, ep. u. ion. πρηΰνω, sanft, mild od. gelind machen, besänftigen; πνοιὰς πρηΰνειν, Hes. Th. 254; τινά, O. 799, wie H. h. Merc. 417; bes. vom Zorn, αὐτὸν εὐφρόνως σὺ πράϋνον λόγοις, Aesch. Pers. 823; κοιμῶ τόδ' Ἕλκος ὥστε πρᾶϋναι πάνυ, Soph. Phil. 646, wo es intransf. erkl. wird, sich mildern, gelinder werden; sp. D., wie χόλον Archi. 27 (Plan. 94); — pass. mild werden, sich mildern, πρηυνομένου τοῦ χειμῶνος, Her. 2, 25; — κηλῶν πραΰνειν, Plat. Polit. 268 b; θυμόν, Legg. V, 731 d; mit ἰάομαι vrbdn, Menex. 247 d; πρὶν ἂν πραΰνθῇ, Rep. IV, 440 d; πρὸς ἀλλήλους, Isocr. 4, 47; bei Xen. Hipp. 9, 10 Ggsz von ἐγείρεσθαι, in Beziehung auf Pferde; Arist. rhet. 2, 3 im Ggsz von ὀργίζεσθαι; Folgende: τὸ τῆς ψυχῆς ἀτέραμνον ἐξημεροῦν καὶ πραΰνειν, Pol. 4, 21, 4; perf. pass. πεπραϋσμένος Ael. H. A. 4, 16.

πρᾰΰ-παθεια, ἡ, Sanftmuth, Phil. u. a. Sp.

πρᾰΰ-παθέω, sanftmüthig sein, Philo.

πρᾰΰ-παθής, ές, sanftmüthig, Sp.

πρᾶος, ion. πρηΰς, πρᾶσία, πρᾶΰ, auch πρᾶος, neutr. πρᾶον, im sing. des masc. u. neutr. bei den Attikern die gew. Form; das fem. aber lautet immer πρασία, u. der plur. wird gew. von πρᾶΰς genommen, doch z. B. πράονς Plat. Rep. II, 375 c; — sanft, mild; σῖλας, H. h. 7, 10; τινί, freundlich, πρᾶΰς ἀστοῖς, Pind. P. 3, 71; πρᾶΰν ὄαρον, 4, 136; auch φάρμακον, lindernd, Ol. 13, 85; Apollo heißt so, Hymn. (IX, 525, 17); von Thieren, zahm,

Digitized by Google

πλήρη ἰχθύων μεγάλων καὶ πραίων, Xen. An. 1, 4, 9; πρὸς τοὺς ἀνθρώπους, Oec. 15, 4; er redet auch πράως λέγειν τὸ πάθος, gelinde davon ſprechen, es gering anſchlagen, An. 1, 5, 14, vgl. Krüger; πρᾶος τὸ ἦθος, Plat. Phaedr. 243 c; τινί, Rep. I, 354 a, wie πᾶσιν ἵλεώς τε καὶ πρᾶος εἶναι προσποιεῖται, VIII, 566 e; τόδε ἕτερον δημοτικόν τε καὶ πρᾶον ἐν τοῖς λόγοις, Euthyd. 303 d; Ggſ. von βίαιος, Legg. I, 645 a; neben εὐμενές, Legg. VII, 792 e; ἐν πραέσι λόγοις, Legg. X, 888 a; Ggſ. χαλεπούς — πράους, Rep. II, 375 c; πρᾶος περὶ τοῦτον ἦν, Dem. 47, 81; u. Folgde; μετρίους καὶ πραεῖς καὶ φιλανθρώπους erbt Pol. 18, 20, 7; καὶ ἅπασι τῇ φύσει, 3, 98, 5, u. öfter, wie Plut. u. a. Sp. — Adv. πράως, wie πείθωμεν αὐτὸν πράως, Plat. Rep. IX, 589 c; ὡς ῥᾳδίως αὐτὴν καὶ πράως φέρεις, ſanft, ohne Zorn u. Groll ertragen, Crit. 43 b (wie Xen. Cyr. 2, 2, 8 u. Sp., Pol. 4, 8, 2); πράως ἔχειν πρός τι, gleichgültig ſein gegen Etwas, Lys. 211 e; πράως εἶᾶν, Xen. Cyr. 2, 2, 22; ἐξέτασον πράως καὶ μὴ πικρῶς, Dem. 18, 265; Folgde, πράως καὶ φιλανθρώπως τῷ πλήθει χρώμενος, Pol. 1, 72, 3, mild u. freundlich umgehend, vgl. 15, 17, 4. 21, 13, 7. Es findet ſich auch πραίως, ſ. Lob. Phryn. 403. — Compar. πραότερος, Plat. Tim. 85 a u. öfter, u. superl., πραότατον ἄνδρα Phaed. 116 c, ὁπότε χαλεπώτατον ἢ πραότατον γίγνεται Rep. VI, 493 b; u. im adv., πραότερον ἐπιμεληθῆναι Isocr. 4, 107, u. A. — Bei Pol. 32, 10, 4 auch πραΰτερος τοῦ καθήκοντος; u. ſo auch bei Her. 2, 181 in ion. Form πρηΰτερος, u. Sp.; aber nicht πράων, ſ. Lob. Phryn. 403. — Arist. H. A. 1, 1 hat auch πρᾶα neben πραία. — Ueber die Schreibart πρῷος ſ. oben πρᾶος.

πραΰτης, ητος, ἡ, Sanftheit, Sp. Gebräuchlicher iſt πραότης.

πρᾳΰ-τόκος, leicht gebärend, Sp.

πρᾳΰ-τροπος, von ſanfter Sinnesart, Plut. de am. prol. 1.

πραγέα, ἡ, kretiſch ſtatt πρεσβεία, Inscr.

πραγεύτης, ὁ, kretiſch ſtatt πρεσβευτής, Inscr.

πράϊγιστος, kretiſch ſtatt πράϊστος, vgl. Valck. Adoniazus. p. 319 Phoen. p. 18.

πράϊγυς, dor. äol. Form von πρίσβυς, von der πρεσγεία, πραΐγιστος u. ä. kommen, ſ. Buttm. Lexil. II p. 162.

πραμνιάζω, = Folgdm, Hesych. erkl. ἐκριζῶσαι.

πραμνίζω, mit Stumpf u. Stiel ausrotten; Poll. 7, 146; B. A. 293; vgl. ἔκπρ.

πράμνιον, -τό, dim. von πράμνον, Hesych. erkl. τὰ πάχος ἔχοντα ξύλα.

πραμνόθεν, adv., vom Wurzelende aus, Callim. Del. 35, v. l. πρυμνόθεν, was m. vgl.

πράμνον, τό (vgl. πρυμνός), das äußerſte od. unterſte Stammende des Baumes, Stammende; Ar. Lys. 267; übertr., πράγματος, Av. 321; ταμέειν πράμνον ὄρνυς, Ap. Rh. 2, 479; u. in Proſa: Xen. Oec. 19, 13; τὰ πράμνα ἐκτέμνειν, Lys. 7, 19; Pol. 18, 1, 6; Baumſtumpf, wie H. h. Merc. 238. — Uebh. Grundlage, Fundament, ἀρετῆς, Qu. Sm. 14, 196.

πράμνος, ὁ, = πράμνον, Sp., zw.

πραμν-ώδης, ες, dem Stamm od. Klotz ähnlich, Theophr.

πρεπόντως, adv. part. praes. von πρέπω, auf geziemende od. ſchickliche Art; Pind. Ol. 3, 9; Aesch. Ag. 673; Eur. Rhes. 202; u. in Proſa: ὡς πρεπόντως τοῦ νεανίσκου εἰπόντος, Plat. Conv. 198 a; σαυτῷ καὶ τῇ πατρίδι πρεπόντως, Legg. III, 699 a, u. ſonſt.

πρεπτός, ausgezeichnet, hervorſtechend, verehrungswürdig; Aesch. Eum. 874; Ar. Lys. 1298.

πρέπω, 1) ſich auszeichnen, hervorſtechen, deutlich in die Augen fallen; ὁ δ' ἔπρεπε καὶ διὰ πάντων, Il. 12, 104, von Hektor, der durch Alle hindurch in die Augen fällt; μετ' ἀγρομένοισιν, Od. 8, 172; Hes. Th. 92; ſich auszeichnen woran, worin, μετὰ δ' ἔπρεπε γαστέρι μάργῃ, Od. 18, 2, wo man gew. eine Tmeſis von μεταπρέπω annimmt; πειρῶντι χρυσὸς πρέπει, Pind. P. 10, 67; auch βοὰ πρέπει, das Geſchrei tönt laut und deutlich hervor, N. 3, 67; vgl. Aesch. Ag. 312; λαμπρὰ δὲ πανσέληνος ἐν μέσῳ σάκει πρέπει, Spt. 372, vgl. Ag. 233. 378; ὁμήγυρις στείχει γυναικῶν φέρουσιν μελαγχίμοις πρέπουσα, Ch. 12, vgl. 18. 24; ſo auch ἐπί τοι πρέπει ὄμμασιν αἰδώς, aus den Augen leuchtet die keuſche Zucht, H. h. Cer. 214; c. part., ὡς ὁ φρυκτὸς ἀγγέλλων πρέπει, Aesch. Ag. 30, er verkündet laut und deutlich, vgl. Eum. 949; auch von durchdringendem, ſcharfem Geruche, Ag. 1322. — 2) ähnlich ſein, εἶδος πρέπειν θυγατέρι, Pind. P. 2, 38; πρέποντα βουδόρῳ ταύρῳ δέμας, Aesch. Suppl. 297; u. c. inf., ausſehen, erſcheinen wie Etwas, τοῦτο γὰρ δράμημα φωτὸς Περσικὸν πρέπει μαθεῖν, Pers. 243, dieſes Mannes Lauf erſcheint perſiſch anzuſehen; auch mit ὡς u. dem inf., πρέπει γὰρ ὡς τύραννος εἰσορᾶν, Soph. El. 654, d. i. er gleicht an Anſehen einem Herrſcher; ὡς πένθιμος πρέπεις ὁρᾶν, du erſcheinſt wie ein Betrübter anzuſehen, Eur. Suppl. 1056. Zuweilen ſteht auch ſtatt des inf. das partic. dabei, Schäf. D. Hal. C. V. 212. — Dah. 3) entſprechen, paſſend, angemeſſen ſein, τί χρῆμα κουρᾷ τῇδε πενθίμῳ πρέπει; welche Begebenheit paßt zu dieſem Trauerhaar? entſpricht dieſem Trauerzeichen? Eur. Alc. 512, v. l. πρέπεις. — Am häufigſten impers. πρέπει, decet, es ziemt ſich, ſchickt ſich, iſt angemeſſen, τὸν πρέπει τυγχανέμεν μελέων, Pind. Ol. 2, 46; πρέπει ὑπαντιάσαι, P. 5, 40; οὐ πρέπει ἄμμιν λύειν τεῖχη, Theogn. 235; οὔτε κλαίειν οὔτ' ὀδύρεσθαι πρέπει, Aesch. Spt. 638; τοῖς ὀλβίοις γε καὶ τὸ νικᾶσθαι πρέπει, Ag. 915; auch c. acc., ὡς ἐπῄνεσας πρέπει, Suppl. 192; u. mit acc. c. inf., πρέπει κήρυκ' ἀπαγγέλλειν τορῶς ἕκαστα, Suppl. 909; ὁ πᾶς ἐμοί, ὁ πᾶς ἂν πρέποι παρὼν ἐννέπειν τάδε χρόνος, Soph. El. 1245; τῆς σε τυγχάνειν πρέπει, Trach. 725, u. öfter; auch im partic., πρέπων ἔφυς πρὸ τῶνδε φωνεῖν, O. R. 9; ὡς πρέπει δούλοις λέγειν, Eur. Hipp. 115; ὀργὰς πρέπει θεοὺς οὐχ ὁμοιοῦσθαι βροτοῖς, Bacch. 1346; ſelten c. gen., πρέπον ἦν δαίμονος τοῦ 'μοῦ τόδε, war meines Dämons würdig, Soph. Al. 534; Thuc. 3, 59; welchen Gebrauch Thom. Mag. ausdrücklich auf das partic. einſchränkt. Oft bei Her. auch mit Auslaſſung des inf., der aus dem Zuſammenhange leicht zu ergänzen iſt, τίσασθαι οὕτω, ὡς ἐκείνους πρέπει, sc. τίσασθαι, 4, 139; ἀπήλλαξαν οὕτως, ὡς ἐκείνους πρέπει, sc. ἀπαλλάξαι, 8, 68, 1, vgl. 8, 114; ὡς τὸν ἐλεύθερον πρέπει, Plat. Prot. 312 b, sc. μανθάνειν; τὸ ταῦτα δεῖσχυρίσασθαι οὕτως

Digitized by Google

ἔχειν οὐ πρέπει νοῦν ἔχοντι ἀνδρί, Phaed. 114 d; τοῖςδε δὴ πρέπον ἂν τοῦτο, Theaet. 146 d; u. umschrieben mit dem partic., ξενισθέντας οἷς ἦν πρέπον ξενίοις, Tim. 17 b, u. öfter; aber auch ὕμνοι πρέποντες τοῖς γιγνομένοις γάμοις, Rep. v, 459 e, δένδρων φυτεύσεις πρεπούσας ὕδασι Critia. 117 a; fut., πρέψει ὄνομα τινί, Polit. 288 c; aor., τὸ αἰσχυντηλὸν αὐτοῦ τῇ ἡλικίᾳ ἔπρεψεν, Charm. 158 c; πρέπειν εἰς πλῆθος, Xen. Cyr. 2, 1, 24; πρός τι, 5, 3, 47; Folgde; τὸ πρέπον, das Geziemende, Paſſende, Schickliche, Sp.; κατὰ τὸ πρέπον τῇ γραφῇ, Pol. 2, 40, 3 u. öfter; πάντα τοῖς ἔπεσι πρέπων ἐκείνους, Plut. Pomp. 72.

πρεπ-ώδης, ες, von geziemender Art; Ar. Plut. 793; τὸ δὲ κάλλιον πρεπωδέστερον, Plat. Alc. I, 135 b; Xen. Mem. 2, 7, 10 Oec. 5, 10; Luc. u. a. Sp.

πρέστων, οντος, ὁ, ein unbeſtimmter Meerfiſch; Opp. Hal. 1, 146; Ael. H. A. 9, 38.

πρέσβα, ἡ, beſ. altep. fem. zu **πρέσβυς**, die vornehme, ehrwürdige; Ἥρη, πρέσβα θεά, Il. 5, 721 u. öfter; auch Ἄτη, 19, 91; in der Od. auch von einer ſterblichen Frau, πρέσβα Κλυμένοιο ὑγατρῶν, 3, 452.

πρεσβεία, ἡ, 1) das Alter u. die auf dem höhern Alter beruhende Würde; κατὰ πρεσβείαν, nach dem Vorrechte der Erſtgeburt, Aesch. Pers. 4; vgl. Plat. ἔτι ἐπέκεινα τῆς οὐσίας πρεσβείᾳ καὶ δυνάμει ὑπερέχοντος, Rep. XI, 509 b. — 2) Geſandtſchaft, gew. die Geſandten ſelbſt; Thuc. 4, 118; αἱ ἀπὸ τῆς Πελοποννήσου πρεσβεῖαι, 5, 27 u. öfter; Plat. κήρυξιν ἢ πρεσβείαις ἢ καί τισι θεωροῖς, Legg. XII, 950 d; πρεσβείαν πέμψαντες εἰς τὴν πόλιν, Rep. v, 422 d; Xen., Dem. u. Folgde. Auch allgemeiner, Botſchaft.

πρεσβεῖον, τό, ion. u. ep. πρεσβήϊον, Ehrengeſchenk; πρώτῳ τοι μετ' ἐμὲ πρεσβήϊον ἐν χερὶ θήσω, Il. 8, 289; πρεσβεῖα κείμας τῆςδε γῆς, Soph. frg. 19; Μίνῳ πρεσβεῖα δώσω ἐπισιακρίνειν, Plat. Gorg. 524 a; Plut. ſagt τὸ ἀπὸ τοῦ χρόνου πρωτεῖον, ὃ καλεῖται κυρίως πρεσβεῖον, was dem Alter zukommt, wie Poll. 2, 12 πρεσβεῖα, γέρα τὰ τοῖς πρεσβυτέροις δεδομένα; u. ſo beſ. im plur. in ſp. Proſa; bei Dem. 36, 34 das, was ein Erbe vor dem andern vorwegnimmt; vgl. οὐ τῷ χρόνῳ μόνον, ἀλλὰ καὶ τῷ δικαίῳ πρεσβεῖον ἔχοιμ' ἂν ἐγωγε τοὔνομα τοῦτ' εἰκότως, 39, 29. — Sp., wie LXX, das Alter.

πρεσβεύω, mit einem Ehrengeſchenke begaben, übh. ehren, vorziehen, Lycophr. 1205.

πρέσβειρα, ἡ, = πρέσβα; θεῶν πρέσβειρα, H. h. Ven. 32; Eur. I. T. 963; Macedon. 38 (XI, 380); — komiſch heißt bei Ar. der größte kopaiſche Aal πρέσβειρα Κωπάδων κορᾶν, Ach. 848.

πρέσβευμα, τό, Geſandtſchaft, Eur. Rhes. 936 Suppl. 173, beide Male im plur., vgl. Valck. Diatr. 104; Plut. Timol. 9.

πρεσβεύς, ὁ, der Geſandte, nur im dat. πρεσβεῦσι, Lycophr. 1056; vgl. Lob. Phryn. 69; der nom. plur. iſt πρέσβηες zu ſchreiben u. auf πρέσβυς zurückzuführen, für πρέσβεις, z. B. Hes. Sc. 245. Nach Schol. Ar. Ach. 93 wollten Einige auch πρεσβέως für πρέσβεως, wie von πρεσβεύς, ſchreiben, was dort verworfen wird.

πρεσβευσία, ἡ, = Folgdm, zweifelhafte Form, vgl. Lob. Phryn. p. 532.

πρεσβευτής, ἡ, Geſandtſchaft; ἐγένετο, Thuc. 1, 73, von D. Hal. für poetiſch erkl.; gew. πρεσβεία, w. m. ſ.

πρεσβεύτερα, ἡ, die Geſandtinn, Opp. Cyn. 1, 464, vulg. πρεσβύτερα, gegen das Metrum.

πρεσβευτής, ὁ, im plur. gew. οἱ πρέσβεις (ſ. unt. πρέσβυς), Geſandter; Thuc. 5, 4. 8, 5; Dem. u. Folgde; doch auch im plur. οἱ πρεσβευταί, Thuc. 8, 77.

πρεσβευτικός, zum Geſandten oder zur Geſandtſchaft gehörig; Pol. 9, 32, 4; ἐξουσία, Dion. Hal. 11, 25.

πρεσβεύω, 1) älter ob. der Aelteſte ſein; Soph. O. C. 1424; Thuc. 6, 55; Plat. Legg. XII, 951 e; — c. gen. der Perſon, die man an Alter übertrifft, Her. 7, 2, wie Sp., z. B. D. Cass. 57, 12; vom Weine ſagt Archestrat. bei Ath. I, 29 c ἐὰν ᾖ πολλαῖς πρεσβεύων ἐτέων ὥραις; a. D.; — ehren, achten, vorziehen, πάντων δὲ πρῶτον τόνδε πρεσβεύσω τάφον, Aesch. Ch. 481; Eum. 1; μὴ τὸ μητρὸς ὄνομα πρεσβεύσῃς πλέον, Soph. Tr. 1055; Eur. Hipp. 5 Rhes. 941; τοὺς αὐτοὺς πρεσβεύω καὶ τιμῶ, Plat. Crit. 46 b; bſh. pass. geachtet werden, den erſten Platz einnehmen, vorſtehn, Aesch. Eum. 21; κακῶν πρεσβεύεται τὸ δήμυσιον λόγῳ, Ch. 631; τὸ πρεσβύτερον ὡς οὐ σμικρῷ τοῦ νεωτέρου ἐστὶ πρεσβευόμενον ἔν τε θεοῖσι καὶ ἐν ἀνθρώποις, Plat. Legg. IX, 879 b. — Uebh. beſorgen, behandeln, λόγους, D. L. procem. 18; Luc. piscat. 23. — Auch intr., den Vorzug, den Vorrang vor andern haben, φήμ' ἐγωγε πρεσβεύειν πολύ, Soph. Ant. 716; — c. gen., τῶν πολλῶν πόλεων, Plat. Legg. VI, 752 e; bſh. obwalten, herrſchen, Ὀλύμπου τοῦδ' ὁ πρεσβεύων πατήρ, Soph. Ai. 1368. — 2) Geſandter ſein, als Geſandter reiſen, unterhandeln; Eur. Heracl. 480; ἤδη πεπρέσβευκας, Ar. Ach. 585; u. in Proſa: πρεσβεύειν τὴν εἰρήνην, als Geſandter den Frieden unterhandeln, Andoc. 3, 23, wie Isocr. 4, 177; auch φιλίαν, Andoc. 3, 29; ὁσάκις παρὰ μέγαν βασιλέα πρεσβεύων ἀφίκετο, Phat. Charm. 158 a, u. öfter; Xen. u. Folgde, wie Plut. Alcib. 24. Häufiger in dieſer Bdtg im med., wie Thuc. 1, 31. 94. 4, 41 u. ſonſt; gew. abſol., ἦλθον ἐς τοὺς Βοιωτοὺς πρεσβευόμενοι, als Geſandte, 5, 39; auch = eine Geſandtſchaft ſchicken, πρεσβευομένοις αὐτοῖς παντάχοσε βοηθεῖν οὐδεὶς ἤθελε, Plat. Legg. III, 698 d; Thuc. 1, 67. 91. — Aber pass. iſt ἀπαγγέλλειν τι τῶν πεπρεσβευμένων Dem. 19, 19.

πρέσβη, ἡ, ion. = πρέσβα, das Alter. S. πρέσβυς.

πρεσβήϊον, τό, ion. = πρεσβεῖον.

πρεσβηΐς, ἡ, = πρέσβα; πρεσβηΐς τιμή, die würdigſte oder älteſte Ehre, H. h. 29, 3.

πρεσβιάω, f. ᾰσω ſtatt πρεσβεύω.

πρέσβις, ὁ, = πρεσβευτής, der Geſandte, nur in einer lakon. Inſchrift.

πρέσβις, ἡ, poet. = πρεσβεία, das Alter; κατὰ πρέσβιν, nach dem Alter, H. h. Merc. 431 (wo die v. l. πρέσβην), wie Plat. Legg. IX, 855 d, ὁ δικαστὴς ἐξῆς κατὰ πρέσβιν ἱζέσθω.

πρέσβις, ἡ, die Alte, Schäf. ad Aesop. 107.

πρεσβίστατος, = Folgdm, Nic. Ther. 344.

πρέσβιστος, superlat. zu πρέσβυς; H. h. 30, 2; Aesch. Spt. 372, der geehrteſte; Scol. 23, Jac.; Tim. Locr. 97 e.

πρέσβος, τό, poet. = πρέσβευμα, Gegenſtand der Verehrung; βασίλεια γόνατα, πρέσβος Ἱέρσαις,

Digitized by Google

Aesch. Pers. 615; auch *πρίσβος Ἀργείων τόδε*, die Ehrenverſammlung, Ag. 829.

πρεσβυ-γένεθλος, = *πρεσβυγενής*, Orph. H. 3, 2.

πρεσβυ-γένεια, ἡ, ältere Geburt, Erſtgeburt; Her. 6, 51; Plut. Symp. 2, 3, 2 u. a. Sp.

πρεσβυ-γενής, ές, älter an Geburt, erſtgeboren; Il. 11, 249; Eur. Troad. 588; Tim. Phlias. 23; Orph. Arg. 602; ſo nannte nach Plut. an seni ger. resp. 10 die Pythia den Staat der Lacedämonier. Uebh. alt, *χρόνος*, Cratin. bei Plut. Per. 3.

πρίσβυς, ὁ, gen. *υος* u. *εως*, 1) alt, der Alte; vom sing. in dieſer Bdtg nur nom., acc. u. voc. *πρέσβυν* u. *πρίσβυ* gebräuchlich (vgl. *πρέσβα* u. *πρέσβειρα*, wonach die Ableitung Döderlein's von *πρέπω*, der ſich durch ſeine Würde auszeichnet, in die Augen fallend, ehrwürdig, viel für ſich hat); *ἐν βουλαῖς πρέσβυς*, Pind. P. 4, 282; *ἡγεμὼν ὁ πρέσβυς νεῶν Ἀχαϊκῶν*, Aesch. Ag. 177; *ἄναξ*, 198. 516; Soph. Phil. 558. 661 u. öfter im nom., acc. u. voc., wie bei Eur. u. a. D. — Nach Arist. H. A. 9, 11 hieß ſo auch der Zaunkönig. — Häufiger im compar. u. superl., *πρεσβύτερος*, der ältere, *πρεσβύτατος*, der älteſte; *γενεῇ μὲν ὑπέρτερός ἐστιν Ἀχιλλεύς, πρεσβύτερος δὲ σύ ἐσσι*, Il. 11, 787, vgl. 15, 204; *πρεσβύτατος γενεῇ*, der Aelteſte von Geburt, 6, 24; *καί μι πρεσβυτάτην τίκετο Κρόνος*, 4, 59, wie *πρεσβύτατον ἔτεκεν* Pind. Ol. 7, 74; *πρεσβύτερος ἐνιαυτῷ*, Ar. Ran. 18; u. ſo in Proſa nicht ſelten: *ὡς πρεσβύτερος νεωτέροις*, Plat. Prot. 320 c; *πρεσβυτέρους τοὺς ἄρχοντας δεῖ εἶναι*, Rep. III, 412 c, u. ſonſt; *τῷ πρεσβυτάτῳ τῶν ἐκγόνων*, Critia. 114 d; Xen. *πρεσβύτεροι* im Ggſz von *παῖδες*, Cyr. 1, 2, 2; Folgde überall; *ὑπεξαναστῆναι πρεσβυτέρῳ*, Plut. Lyc. 20. (Die Formen *πρέσβιστος* u. *πρεσβίστατος* ſ. oben beſonders.) — Auch im plur. *οἱ πρέσβεις*, dat. *πρέσβεσιν*, die Alten, gew. mit dem Nebenbegriffe die Geehrten, Angeſehenen; Aesch. Pers. 826; bei Hes. Sc. 245 *πρέσβηες* (ſ. ob. *πρεσβεύς*). — In der Bdtg geehrt, ehrwürdig compar. u. superlat. auch in Proſa; vgl. nihil antiquius habere; *τὰ τοῦ θεοῦ πρεσβύτερα ποιεῖσθαι ἢ τὰ τῶν ἀνδρῶν*, das die Gottheit Betreffende höher in Ehren halten, Her. 5, 63; *πρεσβύτερον κακὸν κακοῦ*, was größer, gewichtiger iſt, Soph. O. R. 1364; *πρεσβύτατον τοῦτο κρίνας*, Thuc. 4, 61; *ἐμοὶ οὐδὲν ἔστι πρεσβύτερον τοῦ ὡς ὅτι βέλτιστον ἐμὲ γενέσθαι*, Plat. Conv. 218 d; *χρεῶν πάντων πρεσβύτατα*, Legg. IV, 717 d; u. adv., *πρεσβυτέρως γυμναστικὴν μουσικῆς τετιμηκέναι*, Rep. VIII, 548 e, die Gymnaſtik in höheren Ehren halten als die Muſik. — 2) der Geſandte, weil man dazu die Aelteſten und Angeſehenſten wählte; im sing. nur bei Dichtern, wie Aesch. Suppl. 708, *ἴσως γὰρ κήρυξ τος ἢ πρέσβυς μόλοι*; vgl. *ὁ πρέσβυς οὔτε τύπτεται οὔθ' ὑβρίζεται*, Schol. Il. 4, 394; gen. *πρέσβεως*, Ar. Ach. 93; in Proſa *πρεσβευτής*. — Im plur. *οἱ πρέσβεις, τῶν πρέσβεων*, auch in Proſa, Thuc. u. A., wie Plat. Rep. VIII, 560 d; Xen. u. ſonſt. — 3) In der ſpartaniſchen Verfaſſung hat auch der sing. *ὁ πρέσβυς*, der Aelteſte, eine politiſche Bedeutung und findet ſich auch der gen. *πρέσβεως* dazu, Inscr. 1463. 1375.

πρίσβυσις, ἡ, zw. L. ſtatt *πρέσβευσις*.

πρεσβυτερικός, die Alten, beſ. die Verſammlung des Presbyteriums betreffend, K. S.

πρεσβυτήριον, τό, Verſammlung oder Rath der Aelteren, N. T.

πρεσβυτής, ήτος, ἡ, das Alter, Inscr.

πρεσβύτης, ὁ (vgl. *πρέσβυς*), der Alte; *Κρόνος*, Aesch. Eum. 611; Eur. Phoen. 854; *χαῖρ' ὦ πρεσβῦτα παλαιογενές*, Ar. Nubb. 359; u. in Proſa: *ὁ ἐκ παιδὸς μέχρι πρεσβύτου χρόνος*, Plat. Rep. X, 608 c; *παῖδές τε ὄντες καὶ ἄνδρες καὶ πρεσβῦται*, Legg. III, 687 a, u. öfter; Xen. Conv. 4, 17; Folgende.

πρεσβῦτικός, greiſenhaft, alt; Ar. Plut. 270. 787; Plat. Legg. III, 685 a; oft bei Luc. u. Plut.; auch adv. *πρεσβυτικῶς*, Plut. Thes. 14.

πρεσβῦτις, ιδος, ἡ, fem. zu *πρεσβύτης*, die Alte; Aesch. Eum. 701. 981; Eur. Hec. 842; Plat. Hipp. mai. 286 a; *ἄνθρωπος*, Lys. 1, 15; Aesch. 3, 157; Folgende, wie Plut. adv. Stoic. 6.

πρεσβῦτο-βόκος, Alte aufnehmend, Aesch. Suppl. 653.

πρευ-μένεια, ἡ, Sanftmuth, Huld, Eur. Or. 1323.

πρευ-μενής, ές, ſanftmüthig, huldvoll, gnädig; *χοὰς δὲ πρευμενεῖς δεξάμην*, Aesch. Pers. 671; *τύχη*, Ag. 1631; gew. von Perſonen; *τινί*, 814; *πρευμενὴς ἡμῖν γενοῦ*, Eur. Hec. 538; *πρευμενοῦς νόστου τυχόντες*, 540, u. öfter; auch comparat., Eur. Troad. 734 u. einzeln bei folgdn Dichtern. — Adv. *πρευμενῶς*, z. B. *παρῆσαν*, Aesch. Pers. 220; *δέχεσθαι*, freundlich, Eum. 227 (von *πραΰς, πρηΰ* u. *μένος*, ſtatt *πρηνεμενής*).

πρέω, ἔπρεσε, ſ. *πίμπρημι, πρήθω*.

πρεών, ὁ, = *πρηών*, Crinag. 7 (VI, 253), *σκολιοῦ τοῦδε κατὰ πρεόνος*.

πρῆγμα, τό, ion. = *πρᾶγμα*.

πρηγματεύομαι, ion. = *πραγματεύομαι*, Her.

πρηγορέω, = *προαγορεύω*, Hesych.

πρηγορεών, ῶνος, ὁ, = *προηγορεών*, Ar. Equ. 374 Av. 1113.

πρηδών, όνος, ἡ, Brand, entzündliche Geſchwulſt, Nic. Ther. 365 u. sp. Medic.

πρηΐα, = *πραεῖα*, ſ. *πραΰς*, Maneth. 3, 381.

πρήθμα, nach Hesych. *ἡ πολύποδος κεφαλή* oder *πλεκτάνη*.

πρήθω, 1) verbrennen; im praes. nur poetiſch u. wahrſcheinlich nur in compp. vorkommend, wie *ἐνέπρηθον*, Il. 9, 589; fut. *πρήσω* u. folgde tempp. gehören zu *πίμπρημι*, w. m. ſ. — 2) blaſen, durch Blaſen anſchwellen, *ἔπρησεν δ' ἄνεμος μέσον ἱστίον*, der Wind ſchwellte das Segel mitten auf, Od. 2, 427, vgl. *ἐν δ' ἄνεμος πρῆσεν μέσον ἱστίον* Il. 1, 481; *ἅλα νότου πρήσαντος*, Phalaec. 5 (XIII, 27). — Dah. auch = durch Blaſen hervortreiben, hervorſprudeln machen; *αἷμα ἀνὰ στόμα καὶ κατὰ ῥῖνας πρῆσε*, er ließ das Blut aus dem Munde und den Naſenlöchern hervorſtrömen, Il. 16, 350; — durch Hauchen anfachen, *πρήσοντα πυρὸς μένος*, Ap. Rh. 4, 819; aber *πρήσοντος ἀήτεω* 4, 1537 iſt intr., wehen. — (Vgl. über die Zurückführung beider Bedeutungen auf eine, fachen, Buttm. Lexil. I p. 106; verwandt iſt unſer brennen, alt bernen, Bernſtein, engl. burn.)

πρήϊον, erkl. Hesych. *πρότερον*.

πρηκτήρ, ὁ, ion. = *πρακτήρ*; Il. 9, 443 *μύθων δὲ ῥητήρ' ἐμεναι πρηκτῆρά τε ἔργων*; Od. 8, 162.

πρημαδίη, ἡ, Beiw. einer Olivenart, Nic. Al. 87.

πρημαίνω, blaſen, heftig wehen; *πρημαίνουσαι*

Digitized by Google

θύελλαι, Ar. Nubb. 335, Schol. u. Suid., von πρήθω ableitend, λαβρῶς φυσᾶν καὶ μαίνεσθαι.

πρῆμαι, αἱ, = Folgdm, Phot. lex.

πρημάς, άδος, ἡ, eine Thunfischart; Artemid. 2, 14; Opp. Hal. 1, 183. Vgl. auch πριμαδίαι.

πρημνάς, άδος, ἡ, = Vorigem, Plat. com. bei Ath. VII, 328 e.

πρηνᾶς, ό, nach Suid. εἶδος ἰχθύος. S. πρῆμαι, πρημάς.

πρηνηδόν, adv., vorwärts, Nonn.

πρηνής, ές, dor. u. att. πρᾱνής (πρό), pronus, vorwärts geneigt, kopfüber; ἐκ δίφρου ἐξενυλίσθη πρηνὴς ἐν κονίῃσιν ἐπὶ στόμα, Il. 6, 43 (vgl. Hes. Sc. 365); ἑταῖροι ἐν κονίῃσιν ὀδὰξ λαζοίατο γαῖαν, 2, 418; ἦρπε δὲ πρηνής, 5, 58; κάππεσε u. ä. oft; Ggstz ὕπτιος, 11, 179; auch πρίν με κατὰ πρηνὲς βαλέειν Πριάμοιο μέλαθρον, 2, 414; Eur. Rhes. 797; Hippocr. u. in sp. Prosa, wie N. T.; Ath. X, 447 b sagt von den Betrunkenen ἐπὶ πάντα τὰ μέρη πίπτουσι, καὶ γὰρ ἐπὶ τὰ ἀριστερὰ καὶ δεξιά, καὶ πρηνεῖς καὶ ὕπτιοι; u. Plut. Symp. 5, 6 von Würfeln ἀστράγαλοι ὀρθοὶ πίπτοντες ἢ πρηνεῖς; — τὰ πρηνῆ sind, vom aufrechten Stande des Menschen gebraucht, die vorderen Theile, im Ggstz von ὕπτιος, vom horizontalen Stande der Thiere gebraucht, die unteren, vgl. Schneid. Arist. H. A. 2, 2, 6. 4, 1, 7. — Von Hügeln u. Anhöhen, abschüssig; Xen. Hipp. 8, 6; Theophr. u. Sp.; κατὰ πρανοῦς, Xen. An. 1, 5, 8. 4, 8, 28; Ggstz von ὄρθιος, Cyr. 2, 2, 24.

πρηνίζω, ἰσω u. ἴξω, att. πρᾱνίζω, was Eust. erklärt ἐπὶ πρόσωπον ῥίπτω, wie πρανιχθέντα bei Hesych. τὰ ἐπὶ στόμα πεσόντα, — vorwärts od. kopfüber neigen, stürzen; ἐπρήνιξε πόλιν, eine Stadt niederstürzen, von Grund aus zerstören, Euphor. frg. 16; von Menschen, Nonn. D. 11, 221. 18, 299. 23, 88; πρήνιξον, 10, 87; ἅμα νηῒ πρηνιχθεὶς ὕδασιν ἐγκατέδυν, Isidor. 3 (XII, 532).

πρηνισμός, ό, das Vorwärtsneigen, Kopfüberwerfen, Zerstören, Orac. Sib.

πρῆξις, ἡ, ep. u. ion. = πρᾶξις, w. m. s.

πρῆσις, ἡ, ion. = πρᾶσις, Verkauf, Her.

πρῆσις, ἡ, das Entzünden, auch Anschwellen, Medic.

πρῆσμα, τό, der entzündete oder angeschwollene Theil, Hippocr. u. sp. Medic.

πρήσσω, ep. u. ion. = πράσσω, Hom. u. Her.

πρηστεύω, s. das comp. διαπρηστεύω.

πρηστήρ, ῆρος, ό, feuriger Wetterstrahl, Blitzstrahl, Gewitter; Hes. Th. 846; πυρός, Coluth. 52; a. sp. D., wie Gemin. 3 (Plan. 30); βρονταί τε καὶ πρηστῆρες ἐπειςπίπτουσιν, Her. 7, 42; Arist. Meteorol. 3, 1; ὁ νεὼς ἐνεπρήσθη, πρηστῆρος ἐμπεσόντος, da der Blitz eingeschlagen hatte, Xen. Hell. 1, 3, 1; vgl. Plut. de plac. phil. 3, 3. — Auch heftiger Sturmwind, Orkan, μεγάλῳ τυφῶ καὶ πρηστῆρι, Ar. Lys. 974; Lycophr. 1018; χθόνιος, ein aus der Erde aufsteigender Wirbelwind, Arist.; vgl. auch Plut. a. a. O.; übtr. nennt Ap. Rh. 4, 777 die Blasebälge πρηστῆρες; — Wasserhose, übh. angeschwollener, reißender Strom; von Thränen, Eur. frg. Thes. 1. — Nach Poll. 2, 134 heißen die Adern am Halse, welche im Zorn aufschwellen, πρηστῆρες. — Bei Diosc. eine giftige Schlangenart, deren Biß Entzündung und Geschwulst verursacht.

πρηστηριάζω, wird Hdn. Epimer. 111 ohne Erklärung angeführt.

πρηστήριος, brennend, lodernd, adv., Dion. Areop. 25.

πρηστηριο-ειδής, ές, wie ein Blitz od. Sturm, Sp.

πρηστικός, = πρηστήριος; πρηστικώτατον erkl. Galen. aus Hippocr. ἐμφυσητικώτατον.

πρῆστις, ἡ, = πρῖστις, w. m. s.

πρητήν, ό, = περύσινος, ἐναύσιος, ἐπετής, jährig, von diesem Jahre; Hesych. erkl. πρητῆνας τοὺς ἐναυσίους ἄρνας; davon ἐπιπρητήν.

πρητήριον, τό, ion. = πρατήριον, Her. 7, 23, neben ἀγορή.

πρηῢ-γελως, ό, ἡ, ion. = πραΰγελως, sanft lächelnd; Zέφυρος, M. Arg. 24 (X, 4); auch von der Weinflasche, 18 (IX, 229).

πρηῢ-νομος, ion. = πραΰνομος, von milden Gesetzen, od. den Gesetzen sanftmüthig folgend, übh. gutartig, bei Paul. Sil. v. l. zum Folgdn.

πρηῢ-νοος, ion. = πραΰνοος, sanftes Sinnes, sanftmüthig; Ggstz ἀκόλαστος, Paul. Sil. 70 (IX, 769), wo früher πρηΰνομος gelesen wurde; κραδίη, Iul. Aeg. 71 (VII, 592); a. sp. D., wie Orph. H. Eum. 17. Vgl. πραόνως.

πρηΰνω, ion. = πραΰνω, Hes. u. Her. S. oben.

πρηῢς, ion. = πραΰς, w. m. s.

πρηῢ-τένων, οντος, ό, mit gezähmtem, gebändigtem Nacken, ταῦρος, Phil. 27 (IX, 299).

πρηών, ῶνος, ό, vorspringender Felsen, Bergspitze, jäh abschüssiger Berg; Hes. Sc. 437 u. sp. D., wie Coluth. 14. 102. Vgl. πρών, πρεών.

(πριαμαι), kaufen, nur im aor. ἐπριάμην, πριάμην, πρίασθαι u. s. w. vorkommend; Hom. hat nur die dritte Person sing. ind., τήν ποτε Λαέρτης πρίατο Od. 1, 430, u. öfter, πὰρ δ' ἄρα μιν Ταφίων πρίατο κτεάτεσσιν ἑοῖσιν, 14, 452; so auch Pind., πρίατο θανάτοιο κομιδάν, P. 6, 39, mit dem Tode erkaufen; οὐκ ἂν πριαίμην οὐδενὸς λόγου βροτόν, ὅστις κεναῖσιν ἐλπίσιν θερμαίνεται, Soph. Ai. 472; Eur.; Ar., πρίω u. πρίασο, Ach. 34. 835; πόσου πρίωμαί σοι τοῦτο; 777. In Prosa: ὠνῆν, Andoc. 1, 92; dingen, miethen, pachten, τέλος, 1, 93, Σκύθας, 3, 5; παρά τινος, μὴ δοῦναι δίκην, 3, 38; ὅπλα, Lys. 19, 21, dem μισθοδοσθαι entsprechend; Ggstz ἀποδόσθαι, Plat. Rep. 1, 333 b u. öfter; πρίασθαι τὴν καπίδην τεττάρων σίγλων, Xen. An. 1, 5, 6; οὐκ ἂν πριαίμην γε παμπόλλου, Cyr. 8, 4, 23, möchtest du nicht viel darum geben? λέγεται ἐπιστάτην εἰς τάργυρεῖα πρίασθαι τάλαντον, Mem. 2, 5, 2; oft bei den Rednern u. Folgdn. Auch die Richter, d. i. bestechen, Dem. 7, 7. — (Scheint verwandt mit περάω, περνάω, πιπράσκω.)

πριαμόω, den Kopf kahl scheeren, weil Priamus auf der Bühne als Kahlkopf dargestellt ward, VLL.; vgl. Poll. 4, 142.

πριᾱπίζω, ion. πριηπίζω, sich wie Priapos (s. nomen pr.) gebehrden, geil sein, Tymn. 3 (Plan. 237).

πριᾱπισκόω, die Gestalt des männlichen Gliedes geben, πριαπισκωτός, von der Gestalt des männlichen Gliedes, Sp.

πριᾱπισμός, ό, Nachahmung des Priapus, Geilheit, bes. das stete Aufrechtstehen des männlichen Gliedes, Galen.

πριᾱπ-ώδης, ες, dem Priapus ähnlich am männ-

Digitized by Google

lichen Gliede, an Geilheit, Sp., die das männliche Glied selbst πρίαπος nennen. S. Nom. pr.

πρίγκιπες, οἱ, bei Pol. 6, 21, 7, das lat. principes.

πρίζω, = πρίω, sägen, spalten; Plat. Theag. 124 a u. Sp.; πρισεῖται, Plut. non posse 17; vgl. Poll. 7, 114.

πριμαδίη, ἡ, = πρημάς, Sp.

πρίν, dor. πράν, adv. der Zeit; — a) in unabhängigen Sätzen; zuvor, vormals, ehemals, sonst; bei Hom. wie πάρος, in früherer Zeit, gleichviel, ob die Vergangenheit als eine frühere oder spätere bezeichnet werden soll; auch Hes., Tragg.; εἶπον δὲ καὶ πρίν, Aesch. Suppl. 393; ἀρχάς, ἃς ἐκεῖνος εἶχε πρίν, Soph. O. R. 259; μὴ πρίν = μὴ πρότερον, nicht eher, Il. 24, 781 u. sonst; oft im Ggsz von νῦν, 2, 112. 344. 9, 19. 18, 208 Od. 5, 334. 8, 155; τὸν οὔτε πρὶν νήπιον, νῦν τ' ἐν ὄρχῳ μέγαν, Soph. O. R. 652. Wie bei andern Zeitpartikeln tritt auch der Artikel hinzu, τὸ πρίν, auch τοπρίν geschrieben, wie τοπάρος (wiewohl diese Schreibung nicht nothwendig ist, um es von dem folgenden Gebrauche der Attiker zu unterscheiden, da überall der Zusammenhang ergiebt, ob τὸ πρὶν für sich als adv. zu fassen oder zum folgenden Nomen gehört); Il. 6, 125. 16, 573. 21, 476 Od. 3, 265. 4, 32. 518; h. Apoll. 476; νηπίους ὄντας τὸ πρίν, Aesch. Prom. 441; Ch. 552; τὸ πρὶν im Ggsz von νῦν, Her. 1, 129; τὸ πρίν γε, Il. 5, 54. 13, 105. — Zwischen Artikel und Nomen tretend, so daß eigentlich ὤν zu ergänzen ist, wird es als Adjektivum früher übersetzt, τὰ πρὶν πελώρια, Aesch. Prom. 121, τὸν πρὶν ὄλβον, Eum. 533; κακῶν τῶν πρὶν μηδαμῶς μνείαν ἔχειν, Eur. Phoen. 467; ἐν τῷ πρὶν χρόνῳ, in der frühern Zeit, Soph. Phil. 1208. 1282; Θησεὺς τοῦ πρὶν Αἰγέως τόκος, O. C. 69, des frühern, alten, der vormals herrschte; ὦ λῷστε τῶν πρὶν ἐντόπων, Phil. 1186; τέρεα μέζονα τοῦ πρὶν γενομένου τέρεος, Her. 8, 37, u. sonst noch, wenn auch nicht häufig in attischer Prosa, ἡ πρὶν ἡμέρα, der früher dagewesene, verflossene Tag, τὸ πρὶν ἔργον, die in früherer Zeit geschehene That. — Es wird auch noch ποτέ hinzugesetzt, πρίν ποτε, sonst einmal, in früherer Zeit einmal, Od. 6, 4; u. so als Ggsz πρίν ποτε und δὴ τότε γε, 15, 226; πολὺ πρίν, lange vorher, Il. 9, 250. 11, 236 Od. 2, 167; — πρὶν ὥρη, sc. ἐστί, bevor es Zeit ist, Od. 15, 394; auch πρὶν ὥρας, Pind. P. 4, 43, u. so in späterer Prosa, πρὶν τοῦ βλέψαι, S. Emp. adv. log. 4, 162, vgl. 2, 445, u. oft. — Dieses πρίν hat auf den folgenden Modus keinen Einfluß; es steht außer dem indic. noch der optat. potent. dabei, πρίν κεν καὶ νύξ φθῖτο, zuvor, eher wohl verginge die Nacht, Od. 11, 330, πρὶν δέ κεν οὔτι δεχοίμην, 14, 155. — b) noch häufiger bezieht sich πρίν relativisch auf einen vorhergehenden Satz zurück, bevor, ehedem, ehe, Hom., Hes. u. Her.; am genauesten tritt diese Beziehung beider Sätze auf einander hervor, wo in beiden πρίν steht, z. B. τίς κεν ἀνὴρ πρὶν τλαίη πάσσασθαι ἐδητύος, πρὶν λύσασθ' ἑτάρους, wer könnte es über sich gewinnen, von der Speise eher zu kosten, bevor er die Gefährten erlöst hat, Od. 10, 384; τοί κεν Ἀχαιῶν νόσφιν βουλεύσω — πρὶν Ἄργος δ' ἰέναι, πρὶν καὶ Διὸς γνώμεναι εἴτε ψεύδος ὑπόσχεσις, ἠὲ καὶ οὐκί, Il. 2, 346 ff., u. Ib. 354 ff. τῷ μήτις πρὶν ἐπιγέσθω οἰκόνδε νέεσθαι, πρίν τινα πὰρ Τρώων ἁλόχῳ κατακοιμηθῆναι; vgl. 4, 114. 7, 481. 8, 452 Od. 13, 192. 19, 475; πρὶν — πρίν γε bezieht sich auf einander Il. 1, 97. 9, 650. 16, 334 Od. 4, 254. 747; Hes. Op. 16. 17; τοπρὶν — πρίν, Il. 9, 403. 22, 156; τοπρὶν — πρὶν γε, 15, 72; πρὶν γε — πρὶν γ' ἤ, 5, 288; auch treten in dem ersten Satze andere Zeitpartikeln ein, πάρος — πρίν γε, 5, 218; πάρος γε — πρὶν γε, Od. 2, 127. 18, 288; πρόσθε — πρὶν γε, 23, 137; vgl. Ruhnk. h. Cer. 333; auch mit einer Umstellung des relativen Satzes, πρὶν — τόφρα, Il. 21, 100; πρότερον — πρίν, Her. 7, 8, 2; πρότερον — πρὶν ἤ, 7, 197. — Von der Construction ist zu merken, daß — 1) bei Angabe eines bloßen Faktums der indic. steht, auch wo der relative Satz selbstständig hingestellt ist, τὴν δ' ἐγὼ οὐ λύσω, πρίν μιν καὶ γῆρας ἐπεισιν, Il. 1, 29. 18, 283; πρὶν γε, Od. 13, 336; Hes. O. 360; daher πρὶν γ' ὅτε, so lange, bis daß, Od. 13, 322, h. Cer. 195. 202; πρὶν γ' ὅτε δή, c. indic. aor., Il. 12, 437 Od. 4, 180. 23, 43, h. Apoll. 49; — mit dem indic. impf., Il. 9, 588; πρὶν μίχθη, Pind. Ol. 9, 57; πρὶν ἐγὼ σφίσιν ἔδειξα πρᾶσεις, Aesch. Prom. 479; πρίν μοι τύχη τοιάδ' ἐπίστη, Soph. O. R. 776; u. so in Prosa: οὐκ ἤθελεν ἰέναι, πρὶν ἡ γυνὴ αὐτὸν ἔπεισεν, er wollte nicht eher gehen, als bis die Frau ihn überredet hatte, Xen. An. 1, 2, 26; ὅτι ἐποίουν ἡμφιγνόουν πρὶν Κλέαρχος ἦκεν, 2, 5, 33; Plat. Phaedr. 266 a u. öfter, immer auf die Vergangenheit bezüglich. — 2) bedingt ausgesprochen; — a) in Beziehung auf die Gegenwart oder Zukunft, bes. nach negativen Sätzen, πρὶν ἄν c. conj., φράσῃς μοι μὴ πέρα, πρὶν ἂν μάθω πρῶτον τόδε, Soph. Phil. 332; μήπω γε, πρὶν ἂν τῶν ἡμετέρων ἄϊης μύθων, 1395; οὐδὲ λήξει, πρὶν ἂν ἢ κορέσῃ κέαρ, Aesch. Prom. 165, vgl. 175. 721; in Prosa: οὐκ ἀνίει, πρὶν ἂν διαφάγῃ, Her. 3, 109; auch in indirecter Rede, οὐκ ἔφη χρήσειν, πρὶν ἢ τὸν νηὸν ἀνορθώσωσιν, 1, 9, wo ἄν fehlt (s. nachher); οὔτε τοῦ χωσοῦ ἅπτεσθαι, πρὶν ἂν σφι ἀπισωθῇ, 4, 196; οὐ χρή με ἐνθένδε ἀπελθεῖν, πρὶν ἂν δῶ τὴν δίκην, Xen. An. 5, 7, 5; οὐδαμῶς ἀφήσειν, πρὶν ἂν εἴπῃ, Plat. Phaedr. 228 c; δεῖται αὐτοῦ μὴ πρόσθεν καταλῦσαι, πρὶν ἂν αὐτῷ συμβουλεύσηται, Xen. An. 1, 1, 10, aus dem bei der griechischen lebhaften Darstellungsweise so häufigen Uebergange in das Directe zu erklären. — Bei Hom. steht der bloße conj. aor. ohne ἄν, Il. 24, 551 Od. 10, 172, wie auch bei πρίν γε, Il. 18, 135 Od. 17, 9; Hes. Th. 222; nur einmal πρὶν γ' ὅτ' ἄν, Od. 2, 374. Auch bei attischen Dichtern fällt ἄν zuweilen weg, μὴ στέναζε, πρὶν μάθῃς, Soph. Phil. 905; οὐκ ἴσασι, πρὶν τις ἐκβάλῃ, Ai. 944; u. so öfter bei den Tragg., vgl. Porson. Eur. Med. 222, Elmsl. ib. 215; einzeln auch in Prosa, Her. 6, 82, Thuc. 8, 9, Xen. Oec. 12, 1; vgl. Stallbaum zu Plat. Phaed. 62 c. — b) in indirecter Rede und in Beziehung auf die Vergangenheit der optat., ebenfalls bes. bei vorangehenden negativen Sätzen, Ἄγηνωρ οὐκ ἤθελεν φεύγειν, πρὶν πειρήσαιτ' Ἀχιλῆος, Il. 21, 580; auch bei πρὶν γ' ὅτε δή, 9, 488; πρίν γε, Hes. Sc. 17; auch bei πρὶν κεν, Od. 4, 117; Soph. Phil. 199; ὡς οὐ πρότερον ἐσόμενοι γραμματικοὶ πρὶν οὕτως ἔχομεν, Plat. Rep. III, 402 b; οὐδαμόθεν ἀφίεσαν, πρὶν παραθεῖεν αὐτοῖς

Digitized by Google

ἄριστον, Xen. An. 4, 5, 30, wo zugleich das oftmalige Vorkommen damit ausgedrückt ist; — ἄν steht bei diesem optat. selten, Soph. Tr. 2; Xen. An. 7, 7, 57 hat es Krüger wohl mit Recht weggelassen. — 3) c. inf. aor., der, wenn der Satz mit πρίν sein eigenes Subject hat, acc. c. inf. ist; von Hom. an sehr häufig; auch bei πρίν γε, Il. 3, 430. 9, 387. 12, 170 Od. 23, 138 u. sonst; Hes. Sc. 40; πρὶν τυχεῖν, τελέσαι, Pind. P. 2, 92. 3, 8; ἃ πρὶν μολεῖν δεῦρ' ἐκμεμόχθηκε, Aesch. Prom. 827; πρὶν ἀγγέλους ἱκέσθαι, Spt. 267; πρὶν σκεδασθῆναι θεοῦ ἀκτῖνας, Pers. 494; u. in Prosa: Her. 8, 144 u. öfter, der auch ἄν dabei hat, οὐ πρότερον ἁπίστεον ὁ νέκυς πρὶν ἂν ἑλκυσθῆναι, 1, 140; πρὶν μαθεῖν, Plat. Prot. 350 a; διέβησαν πρὶν τοὺς ἄλλους ἀποκρίνασθαι, Xen. An. 1, 4, 16, u. sonst. Seltener ist inf. praes., Aesch. Ag. 1037, u. perf., πρὶν ἢ μῆνας γεγονέναι, Plat. Prot. 320 a. — Es findet sich übrigens auch πρίν γ' ἤ, z. B. οὔτε τι νῶϊν ὅρκια ἔσσονται πρὶν γ' ἢ ἕτερόν γε πεσόντα αἵματος ἆσαι Ἄρηα, nicht eher als bis, Il. 22, 266, vgl. 5, 288; u. so Her., u. in attischer Prosa, wenigstens bei Thuc.; vgl. Elmsl. Eur. Med. 179, Reisig comm. crit. de Soph. O. C. 36; wo man denn auch πριν ή als ein Wort schrieb u. es eben so, wie πρίν, mit dem indic. u. conj. mit ἄν verband; vgl. Her. 1, 19. 6, 33. 7, 197. 9, 87; inf. aor., 2, 2. 4, 167. 5, 65. 7, 3. 9, 13.

[*I* ist von Natur kurz, Il. 2, 344. 354, aber lang bei Hom. in der Vershebung, Il. 2, 348. 16, 839. 21, 179. 344. 24, 245 Od. 4, 254. 13, 192. 15, 210. 394. 17, 105. 19, 475, u. auch in der Senkung, Il. 6, 81. 9, 403. 13, 172. 16, 322. 840. 22, 17. 156 Od. 4, 668. 13, 113, u. zwar immer im dritten Fuße nach der Cäsur. Ob die attischen Dichter dieses nachahmten, ist noch unentschieden, siehe Reisig's Conj. Ar. p. 60 Elmsl. Ar. Ach. 176 u. Br. Ar. Eccl. 857.]

πρινή, ſ. πρίν.

πρινΐδιον, τό, dim. von πρῖνος; Ar. Av. 615; Ael. V. H. 5, 17.

πρίνινος, von der immergrünen Eiche gemacht; Hes. Op. 431; ἄνθρακες Ar. Ach. 667; übh. hart, fest, derb, wie unser „hagebuchen", γέροντες 180, ἀθλητής Luc. hist. conscr. 18.

πρῖνον, τό, die Frucht des πρῖνος, Galen.

πρῖνος, ἡ, die immergrüne Eiche, Steineiche, ilex; Hes. O. 438; Ar. Ran. 858; Theocr. 5, 95; — auch die Stecheiche, ilex aquifolium; Theophr.; πρίνεσο ἀκάνθαις, Arat. Dios. 390; — u. die Scharlacheiche, welche die Scharlachbeeren, κόκκος trägt, Theophr.; dah. πρῖνος ἄνθος, die Scharlachfarbe, Plut. Thes. 17, aus Simonid. (wo vulg. πρῑνός als gen.)

πρῑν-ώδης, ες, von der Art des πρῖνος, hart, θυμός, Ar. Vesp. 383.

πρῑνών, ῶνος, ὁ, ein mit πρῖνος bewachsener Ort (?).

πρῑονίζω, sägen (?).

πρῑόνιον, τό, dim. von πρίων, kleine Säge (?).

πρῑονῖτις, ιδος, ἡ, eine Pflanze, sonst κέστρον, betonica, Alex. Trall.

πρῑονο-ειδής, ές, sägenförmig, Diosc. u. a. Sp.

πρῑονόω, sägenförmig gestalten, ausjacken. S. πριονωτός.

πρῑον-ώδης, ες, = πριονοειδής; Mel. 111 (VII, 196), wo aber ο kurz gebraucht ist; Theophr. u. A.

πρῑονωτός, wie eine Säge gestaltet; τοῦ κρανίου τὸ πριονωτὸν μέρος, der mit sägenförmigen Nähten zusammengefügte Theil des Schädels, Arist. H. A. 3, 7 u. Sp. Bei Philostr. heißen πριονωτοί Schlangen mit sägenförmigem Kamme oder Rückenschuppen, vit. Apoll. 3, 2, weswegen man das Wort auch πριόνωτος geschrieben u. aus πρίων u. νῶτος hat ableiten wollen, vgl. Jac. Philostr. imagg. p. 263, was nicht richtig scheint. — Ἡ πριονωτή heißt eine Kriegsmaschine, Mathem. vett.

πρῑόω, = πρίω, kommt nur im partic. perf. pass. πεπριωμένος, = πριονωτός, Hippocr., u. im adj. verb. πριωτός, ἀπρίωτος vor.

πρῖσις, ἡ, das Sägen, Arist. partt. an. 1, 5 g. E.; — ὀδόντων, das Knirschen mit den Zähnen, Plut. de cohib. ira 10; auch in gewissen Krankheiten vorkommend, Hippocr.

πρῖσμα, τό, das Gesägte, Sägespäne, Theophr.; als Streu gebraucht, Lucill. 24 (XI, 207). — Ein stereometrischer Körper, das Prisma, dreiseitige Säule, Euclid.

πρισμάτιον, τό, dim. von πρίσμα, als geometrischer Körper, Sp.

πρισματο-καύστη, ἡ, ein unbestimmtes Instrument, Sp.

πρισμός, ὁ, = πρίσις, Hesych.

πριστήρ, ῆρος, ὁ, der Säger, die Säge, Sp.; — πριστῆρες, ὀδόντες, die vordern Zähne, Säge-, Schneidezähne, Ep. ad. 200 (App. 373).

πριστηρο-ειδής, ές, sägenartig, αἰχμή, Suid.

πρῖστης, ὁ, = πριστήρ, Säger, τομεύς, Poll. 7, 114; der Sägefisch, od. eine Art Haifisch od. Rochen, Arist. H. A. 6, 12 (Bekk. πρίστις), vgl. Buttm. Lexil. I, p. 110. Nach Poll. 7, 113 = ῥίνη (vor Bekker πρίστις).

πρῖστις, ἡ, 1) ein großer, übrigens unbestimmter Meerfisch, wie κῆτος, eigtl. ein Wallfisch, od. der Sprüh-, od. Sprützfisch, nach dem Wasserstrahl benannt, den mehrere dieser Thiere von sich blasen (nach Buttm. Lexil. I p. 109 aber eigtl. der Sägefisch, πρίστης); Leon. Tar. 95 (VII, 506); Ath. VIII, 333 f. Auch πρῆστις findet sich. — 2) Eine Art Kriegsschiff, wahrscheinlich wegen seiner langen, einem großen Fische ähnlichen Gestalt; Pol. 17, 1; λέμβοι σὺν ταῖς πρίστεσι, 16, 2, 9; navis rostrata, Liv. 32, 32, vgl. 35, 26. 44, 28. — Bei Ath. XI, 784 a u. sonst auch eine Art großer Pokal.

πριστός, adj. verb. von πρίω, gesägt, zerschnitten; ἐλέφας, zerschnittenes od. glatt gefeiltes Elfenbein, Od. 18, 196. 19, 564; ῥινήματα, Eur. bei Plut. de audit. 9; κνῆσμα, Qu. Naec. 6 (VI, 233).

πρῖσω, imperat. πρῖσι, Ar. Ran. 927, perf. pass. πέπρισμαι, aor. pass. ἐπρίσθην, die auch von dem durch Poll. 7, 114, wie es scheint, mehr empfohlenen u. bei Sp. häufigeren πρίζω abgeleitet werden können; — 1) sägen, durchsägen, zerschneiden; δίχα πρίσαντες, Thuc. 4, 100; ἐπρίσθησαν, N. T. — Auch durchbohren, bei den Aerzten trepaniren. — 2) knirschen, πρίειν ὀδόντας, Ar. Ran. 927; auch σαγόνας, Babr. bei Suid., eigtl. die Zähne gegen einander sägen, d. i. mit ihnen knirschen, vor Zorn und Wuth; dah. Ap. Rh. 4, 1671 λευγαλέον δ' ἐπὶ οἱ πρῖεν χόλον, er knirschte Zorn, wo E. M. λευγαλέος δέ οἱ πρῖεν χόλος las u. es durch

Digitized by Google

ἔλαβεν erkl.; vgl. aber δάκνειν χόλον, Ap. Rh. 3, 1170, u. δάκνειν θυμόν, Opp. Cyn. 4, 138, u. ſ. auch Mein. Men. p. 278; dah. πριομένα κάλλει Γανυμήδεος Ἥρη, in Zorn gebracht durch die Schönheit, Antp. Thess. 43 (IX, 77). — Uebh. beißen, ὀδόντι πρῖσε τὸ στόμα, Soph. frg. 777. — Feſt wie mit den Zähnen faſſen, packen, feſthalten, beſ. ſchnüren, feſtbinden, ζωστῆρι πρισθεὶς ἱππικὸν ἐξ ἀντύγων, Soph. Ai. 1009, Schol. ἐκαφθείς, δεσμευθείς. — 3) wie πρήθω, blaſen, ſprühen, ſchnauben; Hesych. erkl. πρίεται durch φυσοῦται, wie man die Stelle aus Ap. Rh. erkl. hat; vgl. Buttm. Lexil. I p. 105 u. II p. 256.

πρίωμα, τό, = πρίσμα, Tabul. Heracl., Hesych.

πρίων, ονος, ὁ, die Säge; πρίονος ἐκβρώματ' ἐν τομῇ ξύλου, Soph. Trach. 696; Ar. Ach. 36; ὀδοντωτός, mit Zähnen, μαχαιρωτός, die Steinſäge ohne Zähne, Galen. Ueberrr., πρίων ὀδόντων, eine Reihe ſägeförmig ſtehender Zähne, Crinag. 37 (VII, 401). — Eine Art Bohrer zum Trepaniren, Medic. — Phot. lex. p. 331 unterſcheidet πριών, die Säge, u. πρίων, der Sägende, vgl. Mein. com. II p. 205, wie auch πρίων' für πρίονθ' Ar. Vesp. 694 von Dindorf geſchrieben wird. — [*I* iſt von Natur lang, wie die Stellen aus Soph. u. Ar. zeigen; vgl. Porſ. Eur. Med. 5; aber Sp., wie Nic. Ther. 52 u. Leon. Tar. 28, 2 (VI, 204), brauchen es auch kurz. Vgl. Jac. A. P. p. 1050.]

πριστός, adj. verb. von πρίω, durchbohrt, trepanirt, Medic.

πρό, vor. — I. Als adv. — a) des Orts, vorn, als Ggſtz von ἐπί, Il. 13, 799. 800; Hes. sc. 303; voran, οἵ γε προῄεσαν φαλαγγηδόν, πρὸ δ' Ἀπόλλων, Il. 15, 360; auch bei Verbis der Bewegung, hervor, ἐκ δ' ἄγαγε πρὸ φόωσδε, 19, 118. — b) der Zeit, vorher, voraus, zuvor, πρό οἱ εἰπομεν, Od. 1, 37, was auch als Tmeſis erklärt werden kann, wir ſagten es ihm vorher; früher, Hes. Th. 32. 38. — Die Zuſammenſetzungen mit Präpoſitionen, ἀποπρό, διαπρό, ἐκπρό, περιπρό, προπρό, ſind einzeln aufgeführt; πρό behält in allen denſelben ſeine urſprüngliche Bdtg, vorwärts, fort. — Die Vrbdgn mit den Ortsadverbien auf -θι ſind unter II. aufgeführt.

II. Als Präpoſition, mit dem gen. vrbdn, vor. — 1) vom Orte; Hom. oft, u. Hes.; gew. bei Verbis der Ruhe, ſelten der Bewegung, πρὸ ἄστεος, πρὸ πυλάων u. dgl.; σταθεὶς πρὸ τειχέων, Aesch. Suppl. 740; νύκτα πρό τ' ὀμμάτων σκότον φέρειν, Ch. 804; πρὸ πυλῶν ἧσ' Ἰσμήνη, Soph. Ant. 522; ἄγετε πρὸ δόμων, Eur. Hec. 59, u. ſonſt; ἐμπροσθε πρὸ τῆς ἀκροπόλεως, ὄπισθε δὲ τῶν πυλέων, Her. 8, 53, vgl. 9, 52, u. ſonſt in Proſa überall; πρὸ τῶν ὀφθαλμῶν ἔχειν, wie wir ſagen, vor den Augen haben, Xen. An. 4, 5, 13; auch πρὸ ποδῶν, 4, 6, 12; auch πρὸ ποδός, von dem zunächſt, unmittelbar Vorliegenden (ſ. πούς); πρὸ χειρῶν, Soph. Ant. 1264; πρὸ οἴκου, πρὸ δόμων, πρὸ σωμάτων, Pind. u. a. D., wie in Proſa, vor dem Hauſe, außerhalb deſſelben, im Ggſtz von ἐν. — Auch voran, vor Einem her, vom Anführer einer Schaar, πρὸ Φθίων δὲ Μέδων, Il. 13, 693, vgl. 5, 96. 10, 286. — Daher πρὸ ὁδοῦ, fürder des Weges, vorwärts auf dem Wege, weiter, Il. 4, 382; vgl. Strab. 8, 3, 17; Ael. H. A. 3, 16. 7, 29; förderlich, Arist. pol. 8, 3; ſ. das daraus entſtandene προοδος. — So iſt es auch bei den Ortsadverbien auf -θι zu nehmen, οὐρανόθι πρό, Ἰλιόθι πρό, eigtl. vorwärts von Ilios, Il. 3, 3. 8, 561. 10, 12 Od. 8, 581; u. ſo ἠῶθι πρό, 5, 469, = πρὸ ἠοῦς. — Dah. 2) übertr., wie ὑπέρ, zu Jemandes Schutz od. Vertheidigung, indem man ſich vor ihn ſtellt, um die gegen ihn geführten Hiebe od. auf ihn gerichteten Geſchoſſe aufzufangen u. abzuwehren, vor, στῆναι πρὸ Τρώων, als Vertheidiger vor den Troern ſtehen, Il. 24, 215; übh. wie unſer für, zu Jemandes Rettung, Beſtem, beſ. μάχεσθαι πρὸ Ἀχαιῶν, πρὸ παίδων, πρὸ γυναικῶν, 4, 156. 8, 57; ἀλεύειν, 24, 734; auch ἀλέσθαι πρὸ πόληος, für die Vaterſtadt ſterben, 22, 110; καί τε πρὸ ὁ τοῦ ἐνόησεν, 10, 224; πρὸ δεσποτῶν θανεῖν, Eur. Hel. 1656, wie πρὸ παιδὸς χθονὶ κρύψας δέμας, Alc. 476; ναυμαχίειν πρὸ τῆς Πελοποννήσου, Her. 8, 49, mehr noch im eigtl. Sinne, vor dem Pelop., u. deswegen freilich auch zu ſeinem Schutze; εἴ τις βούλοιτο πρὸ τῆς Σπάρτης ἀποθνήσκειν, 7, 134; πρὸ χώρης δουλωτὸν μάχεσθαι, 8, 74. 9, 48; πρό τινος βουλεύεσθαι, Xen. Cyr. 1, 6, 42; διακινδυνεύειν, 8, 8, 4; μάχεται πρὸ τοῦ ζεύγους, An. 5, 9, 8; Folgde; ὅταν ἀμύνῃ τις πρὸ πάντων ἐν τοῖς δεινοῖς, Pol. 6, 6, 8. — Dah. auch = für, zum Vortheil, πρὸ αὐτοῦ ἐργάζεσθαι, Xen. Mem. 2, 4, 7. — 3) von der Zeit, vor, im Ggſtz von μετά, Od. 15, 524; σὲ μὲν πρὸ μοίρας τῆς ἐμῆς διαφθερῶ, Aesch. Ag. 1239; πρὸ τοῦ θανεῖν, Soph. Ant. 874; ὀλίγον πρὸ τοῦ θανάτου, Plat. Theaet. 142 c; πρὸ τῆς εἱμαρμένης, Antiph. 1, 21; πρὸ μοίρας τελευτήσας, Isocr. 19, 29; πρὸ τοῦ λοιμοῦ, Plat. Conv. 201 d; πρὸ δείπνου, Xen. Cyr. 5, 5, 39; πρὸ ἡμέρας, vor Tage, vor Tagesanbruch, 4, 5, 14. Beſ. häufig πρὸ τοῦ, vordem, auch als ein Wort, προτοῦ geſchrieben, wo der gen. als neutr. zu nehmen u. nicht χρόνου nothwendig zu ergänzen iſt; Aesch. Ag. 1177, der auch τὸν πρὸ τοῦ φεύγων χρόνον Eum. 440 vrbdt; τοῦτων ἔτι χρόνον καὶ πρὸ τοῦ, Her. 5, 83, u. öfter; μᾶλλον ἢ πρὸ τοῦ, 5, 35; vgl. Plat. Prot. 315 d; im Ggſtz von νῦν, Soph. 244 a; τὰ πρὸ τούτου πάθη, Tim. 48 b; ὁ πρὸ τοῦ χρόνος, wie ὁ πρὶν χρόνος, Thuc. u. Folgde; τὸν πρὸ τοῦ χρόνον, Pol. 1, 72, 5; ἐν τοῖς πρὸ τούτων ἐδηλώσαμεν, 3, 48, 6. — Plut. vrbdt auch πρὸ ἐνιαυτοῦ, vor einem Jahre, ein Jahr vorher, wie πρὸ μιᾶς ἡμέρας, amator. narrat. 3, wie das lat. pridie, ἡ πρὸ μιᾶς νόνων Ὀκτωβρίων, pridie nonas Oct., Lucull. 27. — 4) wie πρὸ πάντων θεῶν τῇ Ἑστίᾳ πρώτῃ προθύειν, Plat. Crat. 401 d, zunächſt auf die Zeit geht, aber auch einen Vorrang bedeutet, u. der Platz vor einem Andern gew. der geehrtere iſt, ſo iſt πρό auch vor, mehr als, lieber; κέρδος πρὸ δίκας αἱνῆσαι, Liſt vor Recht preiſen, höher als Recht preiſen, Pind. P. 4, 140; vgl. ἐπαινεῖν πρὸ δικαιοσύνης ἀδικίαν, Plat. Rep. II, 361 e; πρὸ πάντων δ' ἐμοί, Aesch. Spt. 987; δυσθαίμων σφιν ἁ τεκοῦσα πρὸ πασῶν γυναικῶν, 910, unglücklich vor allen Weibern, unglücklicher als alle; ἐπεὶ πρέπων ἔφυς πρὸ τῶνδε φωνεῖν, Soph. O. R. 10, nicht ſowohl „für „ſie zu ſprechen", als „mehr als ihnen ziemt es dir „zu ſprechen"; εἶναι πρὸ τῆς παρούσης λύπης, den Vorzug haben vor dem gegenwärtigen Jammer,

Digitized by Google

Her. 7, 152; πρὸ πολλῶν χρημάτων τιμήσασθαι, πρὸ πολλοῦ ποιεῖσθαι, d. i. vor Vielem, höher als Vieles, sehr hoch schätzen, Isocr. 13, 11; Thuc. 6, 10 u. A.; τὸν σμικρότατον οὐδὲν ἠτίμακε πρὸ τοῦ μείζονος, Plat. Polit. 266 d; εἴ τινα πρὸ αὑτῆς ἄλλην κρίναιμεν, Phil. 57 e, d. i. vorziehen; so αἱρεῖσθαί τι πρό τινος, vorziehen, πρὸ τούτου τεθνάναι ἂν πολλάκις ἕλοιτο, Conv. 179 a; μὴ πᾶν πρὸ τοῦ δουλεῦσαι ἐπεξελθεῖν, Thuc. 5, 100. — So auch bei compar., εἰσὶ ἡ τυραννὶς πρὸ ἐλευθερίης ἦν ἀσπαστότερον, Her. 1, 62; πρὸ τούτων τῶν κακῶν ἡμῖν κρέσσον παθέειν, 6, 12; εἰ μὴ δικαιότερον ᾤμην καὶ κάλλιον εἶναι πρὸ τοῦ φεύγειν, Plat. Phaed. 99 a, schöner und gerechter als das Fliehen; μήτε παῖδας περὶ πλείονος ποιοῦ μήτε τὸ ζῆν μήτε ἄλλο μηδὲν πρὸ τοῦ δικαίου, Crit. 48 d. — 5) auch von der Stellvertretung, statt, anstatt, eine Gleichschätzung ausdrückend, ὃς σοι πρὸ πολλῶν ἀσπίδων ἄλκὴν ὅδε δορός τ' ἐπακτοῦ γεγώνα ἀεὶ τεθῇ, Soph. O. R. 1521; πρὸ ἐωυτοῦ, für ihn, an seiner Statt, Her. 7, 3. — Dah. γῆν πρὸ γῆς ἐλαύνεσθαι, διώκειν, Land vor Land durchirren, verfolgen, d. i. aus einem Lande ins andere, Aesch. Prom. 685, Ar. Ach. 223. — 6) Auch von der Veranlassung od. Ursache, prae, vor, aus, wegen, πρὸ φόβοιο, vor Furcht, Il. 17, 667; u. so erkl. man auch die unter 2) angeführte Stelle, 24, 734, ἀεθλεύειν πρὸ ἄναχτος, auf des Herrn Geheiß; πρὸ τῶνδε, deshalb, Soph. El. 495.

Seinem Casus wird πρό nie nachgesetzt (vgl. jedoch Ἰλιόθι πρό), aber durch dazwischen geschobene Wörter weit davon getrennt, vgl. z. B. Il. 23, 115.

In der Zusammensetzung bedeutet es 1) vom Orte, vor, vorn, auch vorwärts, fort, προβαίνω, προέρχομαι, προτίθημι; auch zum Schutze, προκινδυνεύω, προμάχομαι, s. Valck. Eur. Phoen. 1005. — 2) von der Zeit, vorher, zuvor, früher, προαγγέλλω, προεπεῖν, προπάτωρ. — 3) einen Vorzug, mehr, lieber, προαιρέομαι, προτιμάω. — 4) oft verstärkt es das simplex, wie πρόπας, πρόπαλαι u. ä. — Vgl. noch Herm. Vig. p. 862.

Verwandt mit πρό sind nicht bloß die diese Wurzel noch deutlich zu erkennen gebenden πρότερος, πρῶτος u. πρωΐ, πρώην nebst abgeleiteten, sondern auch πρατί, πρός, u. wahrscheinlich auch πρηνής, πρήν, πρώην, wie auch πρίν.

προ-αγγελία, ἡ, Vorherverkündigung (?).

προ-αγγέλλω, vorherverkündigen; οἱ θεοὶ μάχην ἔσεσθαι προαγγέλλουσιν, Xen. Cyr. 3, 3, 34; πόλεμον, ankündigen, Pol. 3, 20, 8 u. Sp.; die VLL. erkl. προηγγελκέναι durch προμεμηνυκέναι.

προ-άγγελμα, τό, das Vorherverkündigte, Ios.

προ-άγγελος, vorherverkündigend; Mus. 164; Coluth. 60; auch Plut. de san. tu. p. 384.

προ-αγγελσις, ἡ, Vorherverkündigung, τῆς ἀναχωρήσεως, Thuc. 1, 137.

προ-αγγελτικός, ἡ, όν, vorherverkündigend, Sp., bes. K. S., auch im adv.

προ-αγκυρίζω, mit einem ἀγκτήρ vorher verbinden, Galen.

προ-άγνυσις, ἡ, vorhergegangene Reinigung, neben προκάθαρσις Schol. Ar. Plut. 846.

προ-αγνεύω, sich od. Andere vorher reinigen, durch Fasten u. Enthaltsamkeit aller Art, Sp., wie Themist. u. Epict. 3, 21, 14.

προ-άγνῡμι (f. ἄγνυμι), vorher, vorn abbrechen; als tmesis rechnet man hierher Od. 5, 385, πρὸ δὲ κύματ' ἔαξεν.

προ-αγοράζω, vorher kaufen (?).

προ-αγορᾱ-νομέω, vorher ein ἀγορανόμος, aedilis sein, perf. bei D. Cass. 53, 33.

προ-αγορασία, ἡ, Vorkauf (?).

προ-αγοραστής, ὁ, Vorkäufer (?).

προ-αγόρευμα, τό, das Vorhergesagte, Chion. epist. 4.

προ-αγόρευσις, ἡ, das Vorhersagen; Hippocr.; Arist. poet. 15; Plut. Syll. 7 orac. def. 7.

προ-αγορευτής, ὁ, der Vorausſagende, Weiſſagende, Hesych. Erkl. von πρηγορεών.

προ-αγορευτικός, ἡ, όν, zum Vorhersagen oder Weissagen gehörig; ἡ προαγορευτική, die Kunst des Prophezeiens; Poll. 1, 19; Artem. 1, 66 Plut. u. a. Sp.

προ-αγορεύω, 1) vorhersagen, weissagen; Xen. Conv. 4, 5; eine Sonnenfinsterniß, Her. 1, 74; Thuc. 1, 68. — 2) gew. öffentlich bekanntmachen, befehlen, verkündigen; τινί τι; ἰσονομίην ὑμῖν, Her. 3, 142, vgl. 7, 10, 4. 8, 83; bef. vom Herolde, ausrufen, 3, 61. 62; durch den Herold verkündigen lassen, 1, 22; ὑπὸ κήρυκος, 9, 98; προηγόρευε τοῖς Ἀθηναίους ἐν τῇ ἐκκλησίᾳ, Thuc. 2, 13; πόλεμον, Krieg ankündigen, 1, 131 u. A.; προαγορεύουσι τοῖς πολίταις μὴ πινεῖν, verbieten, Plat. Rep. IV, 426 c; auch φόνον, Legg. IX, 878 b; ἀνειπεῖν ἐκέλευσε τὸν κήρυκα ὅτι προαγορεύουσιν οἱ ἄρχοντες, Xen. An. 2, 2, 20; εἴ δέ τινα φεύγοντα λήψοιτο, προηγόρευσεν, ὅτι ὡς πολεμίῳ χρήσοιτο, Cyr. 3, 1, 3; ἄλλο τι ποιῶ ἢ τὰ προηγορευμένα, Mem. 1, 2, 35; Folgde. — Bes. wurde es in Athen von dem Verbote gebraucht, welches den eines Mordes Angeklagten vom Alletheiligſten ausſchließt, παρεσκευάζοντο αἰτιᾶσθαι καὶ προαγορεύειν εἰργεσθαι τῶν νομίμων, Antiph. 6, 34, vgl. 5, 10 u. Dem. 47, 69. — Προαγορεύεται ſteht paſſiviſch Xen. Mag. equ. 2, 7.

προ-αγορέω, fälſchlich angenommen, s. προηγορέω.

προ-ᾱγός, ὁ, Anführer.

προ-αγρυπνέω, im voraus ſchlaflos ſein, d. i. vorher wachen, Suid.

προ-άγω (s. ἄγω), vor-, hervorführen, fortführen, vorbringen; δάκρυα προΐγων, Eur. I. A. 1550; τὸν νεκρὸν εἰς τὸ φανερόν, Plat. Legg. XII, 960 a; τοὺς γηγενεῖς ὁπλίσαντες προάγωμεν, Rep. III, 415 d; εἰς τὸ πρόσθεν, Polit. 262 c; προάγει αὐτὸν ὁ χρόνος, Xen. Cyr. 1, 4, 4, d. i. es wird älter; bes. ein Heer weiterführen, An. 4, 6, 21; weiter hinausrücken, τὴν αἰμασιάν, Dem. 55, 27; — antreiben, bewegen zu Etwas, μὴ δάλῳ αὐτοὺς προάγοιεν, Her. 9, 90; ἐς γέλωτα προαγαγεῖν τινα, 2, 121, 4, v. l. προαγαγέσθαι; τινὰ ἐπ' ἀρετήν, Xen. Mem. 1, 4, 1. Auch in ſchlimmem Sinne, verführen, verleiten, θυμὸν ἐς ἀμπλακίην, Theogn. 386; προαγαγεῖν βουληθεὶς αὐτοὺς περὶ τῶν ἀρχαίων εἰς λόγους, Plat. Tim. 22 a, vgl. Legg. II, 666 c; so oft Dem., οὐ δὴ ποιήσω τοσοῦτον οὐδὲν οὐδὲ προαχθήσομαι, 18, 269; so iſt auch προαξόμεθα paſſiv. gebraucht, 5, 14; προήγαγον ὑμᾶς ἄξια τῶν προγόνων φρονεῖν, 206; πρὸς ὅσης κακίας ὑπερβολὴν ὁ νόμος ὑμᾶς προάγει, 20, 36; ἐς ὀργήν, ἔλεον, Arist. rhet. 1, 1; ταῦτα προῆχθην εἰπεῖν,

Digitized by Google

Pol. 5, 33, 8 u. öfter, ich ließ mich bewegen, verleiten, dieſes zu ſagen. — Eben ſo im med., ἐς τοῦτό σφεα προηγάγοντο, bis zu dieſer hohen Stufe befördern, Her. 7, 50, 2; ἐς γέλωτα προαγαγέσθαι τινά, Einen zum Lachen bringen, 2, 121, 4; εἰς εὐπορίαν, Isocr. 4, 37; εἰς αἰσχύνην καὶ ἀδοξίαν προῆχε τὴν πόλιν, Dem. 25, 8, zu Ehren bringen, befördern; Pol. 12, 13, 6. 15, 21, 4 u. öfter. Bis wohin treiben, τὸ πρᾶγμα εἰς τοῦτο προῆκτο, Dem. 37, 13; vgl. Thuc. 1, 144. 6, 18. — Auch = Kinder erziehen, εἰ γὰρ οὕτω τοὺς ἑαυτοῦ προῆκταις παῖδας, Dem. 54, 23. — Auch sc. ἑαυτόν, ſcheinbar intranſ., vor-, vorwärts-, weitergehen, πρόαγε δή, Plat. Phaedr. 227 c; σοῦ προάγοντος ἐγω ἑψεσπόμην, Phaed. 90 a, u. öfter; ſo will auch Schweigh. bei Her. 9, 92 τὸ ἔργον προῆγε ſtatt προσῆγε leſen; ἐκ τοῦ βουλευτηρίου προῆγον ἐπὶ τὴν θάλασσαν, Pol. 14, 10, 1, u. öfter, beſ. von Feldherren, sc. τὸ στράτευμα, das Heer vorführen, vorrücken; ähnlich ἐπὶ πολὺ προάγει τῇ τε βίᾳ καὶ τῇ ὠμότητι, Dem. 18, 181; Sp., wie S. Emp.

προ-αγωγεία, ἡ, das Verführen, Verkuppeln, beſ. einer freien Jungfrau oder Frau od. eines freien Knaben zur Unzucht, worauf Todesſtrafe in Athen ſtand; προαγωγείας νόμος, Aesch. 1, 14; διὰ τὴν ἄδικον ξυναγωγὴν ἀνδρὸς καὶ γυναικός, ᾗ δὴ προαγωγεία ὄνομα, Plat. Theaet. 150 a; Xen. Conv. 4, 61. Vgl. Meier u. Schömann Att. Proc. p. 332.

προ-αγωγεύω, verführen, verkuppeln; αὐτὸς ἑαυτὸν προαγωγεύων τοῖς ὀφθαλμοῖς, Ar. Nub. 967; ἐλεύθερον παῖδα ἢ γυναῖκα, Aesch. 1, 14, wie D. L. 10, 3; Plut. Sol. 23.

προ-αγωγή, ἡ, Fortführung, Beförderung zu Ehrenſtellen; Pol. 6, 8, 4. 15, 37, 5 u. öfter, wie Plut. u. a. Sp.; — ἐκ προαγωγῆς φίλος, nach Umſtänden, der, wie es die Gelegenheit giebt, bald Freund, bald Feind iſt, Dem. 23, 174, wo er ſelbſt hinzuſetzt ὅπως ἂν ὑμᾶς δύνασθαι νομίσῃ, οὕτω πρὸς ὑμᾶς εὐνοίας ἔχοντα; Harpocr. erkl. ἀντὶ τοῦ πρὸς ἀνάγκην καὶ οὐκ ἐκ φύσεως οὐδὲ ἁπλοϊκῶς.

προ-αγωγία, ἡ, ſeltenere Form ſtatt προαγωγεία, VLL.

προ-αγωγικός, ἡ, όν, geſchickt zum Fortführen, Befördern od. Kuppeln, Sp.

προ-αγώγιον, τό, gw. L. ſtatt προαγώγιον.

προ-αγωγός, fortführend, Sp. — Beſ. Leute zuſammenführend, Liebesverhältniſſe befördernd, ὁ, der Kuppler, Ar. Thesm. 341 Ran. 1077; Xen. Conv. 4, 65; vgl. Aesch. 1, 184, wo hinzu geſetzt iſt ὅτι ἐπὶ μισθῷ τὸ πρᾶγμα εἰς διάπειραν καὶ λόγον κατέστησεν; Sp.

προ-άγων, ωνος, ὁ, ſo nach Arcad. p. 10, 20, nicht προαγών zu betonen, Vorkampf, Vorübung, Vorbereitung; Plat. Legg. VII, 796 d; προάγωνας ἀεὶ κατασκευάζων ἑαυτῷ τῆσδε τῆς γραφῆς, Dem. 22, 59, zu dieſem Proceß; Plut. Brut. 39.

προ-αγωνίζομαι, dep. med., vorher, früher kämpfen; τινί, mit Einem; προηγώνισθε τοῖς Μακεδόσιν, Thuc. 4, 126; ſich zum Kampfe vorüben, προαγωνιστέον, Plat. Legg. VII, 796 d; Sp., wie Hdn. 3, 7; περί τινος, D. Sic. 19, 26; προηγωνισμένοι ἀγῶνες, pass., Plut. Aristid. 12; auch = für Einen kämpfen, Flamin. 11.

προ-αγώνισμα, τό, der Vorkampf, der vorläufige Kampf, Appian. Syr. 22.

προ-αγωνιστής, ὁ, Vorkämpfer, Luc. salt. 14; Verfechter, Vertheidiger, Poll. 3, 12; Plut. Lysand. 26 u. ſonſt.

προ-αδικέω, vorher Unrecht thun, beleidigen; Plut. Dion 47; προηδικημένος, Aesch. 3, 133.

προ-άδω, vorſingen, Aesch. 2, 163; vorherſingen, στροφὴ προῳδεῖσθαι, Poll. 4, 112.

προ-α-θετέω, Etwas vor einem Andern, eher als ein Anderer als unächt bezeichnen; wird ohne Zuſatz von den im Hom. vor Ariſtarch geſchehenen, von Ariſtarch gebilligten Atheteſen gebraucht, ſ. Sengebusch Homer. diss. 1 p. 48.

προ-αθλέω, früher, vorher kämpfen, Euseb.

προ-αθρέω, vorherſehen, Eust.

προ-αθροίζω, vorherſammeln, Suid. Erkl. von προαλίζω.

προ-αθύρω, Hesych. erkl. προσπαίζω, ſoll alſo wohl προσαθύρω heißen.

προ-αιδέομαι, depon. mit dem aor. pass. u. med. (ſ. αἰδέομαι), Einem Ehrerbietung, Dank für Etwas ſchuldig ſein; καὶ τίς ἐστιν Ἑλλήνων εὐεργέτης, ᾧ ἐγω προαιδέσμαι, Her. 3, 140, vgl. 1, 61, ἐνθαῦτα ἤγειρον δωτίνας ἐκ τῶν πολίων, αἵτινες σφι προῃδέατο (plusqpf.) κού τι; — ſich ſchämen, τινός, vor Einem.

προ-αικίζομαι, depon. med., vorher mißhandeln, los.

προ-αινίττομαι, vorher andeuten, Sp.

προ-αίρεμα, τό, der Vorſatz (?).

προ-αίρεσις, ἡ, Vornehmen, Vorſatz, Entſchluß, Wahl; Plat. Parm. 143 c; τὰ κατὰ προαίρεσιν ἀδικήματα, vorſetzlicht, Lycurg. 148, wie διὰ προαίρεσιν im Ggſtz von δι' ἄγνοιαν Plut. de mua. 21; Ggſtz ἀνάγκη, Isocr. 1, 9; auch im Ggſtz von πρᾶξις, Arist. Eth. 3, 4. 7, 2; im Ggſtz von ἀποτέλεσμα u. τὰ τελούμενα, Pol. 2, 39, 11. 2, 56, 16; übh. Art und Weiſe, Einrichtung, καλλίστῃ προαιρέσει χρῆσθαι δημοκρατικῆς πολιτείας, 4, 1, 5; τίνι τρόπῳ καὶ ποίᾳ προαιρέσει, 4, 1, 7; Regierungsform, inſofern ſie auf gewiſſen politiſchen Grundſätzen beruht, politiſche Partei, πολλῶν προαιρέσεων οὐσῶν τῆς πολιτείας τὴν περὶ τὰς Ἑλληνικὰς πράξεις εἱλόμην ἐγώ, Dem. 18, 59; τὴν πρὸς τὰς ὀλιγαρχίας ὑπὲρ αὐτῆς τῆς προαιρέσεως ἔχθραν, d. h. wegen der Demokratie, 13, 8; οἱ ἐπὶ τῇ τοῦ πλεονεκτεῖν προαιρέσει ζῶντες, 23, 127; οἱ τῆς ἐκείνου προαιρέσεως, die von Philipps Partei, 10, 4. — Bei Sp. von den Philoſophenſchulen, -ſekten, wie Arist. u. beſ. Luc. u. Plut.

προ-αιρετικός, ἡ, όν, zum Vornehmen, Vorſatz, Willen gehörig, ſich entſchließend, wählend, wollend; Ggſtz von πρακτικός Arist. eth. 5, 14, u. oft, u. Sp.; τὸ προαιρετικόν, Willenskraft, Plut. Coriol. 32. — Auch adv., Clem. Al.

προ-αιρετός, vorgenommen, vorſätzlich, freiwillig, Arist. eth. 3, 3 u. Sp.

προ-αιρέω (ſ. αἱρέω), vornehmen, herausnehmen, aus dem Vorrathe zum Gebrauch, Ar. Thesm. 419; ἐντεῦθεν προαιροῦντας πωλεῖν, Thuc. 8, 90. — Gew. im med. ſich Eines vor dem Andern nehmen od. wählen, Eines dem Andern vorziehen; abſolut, τὸν λοιπὸν προαιρείσθωσαν αἱ φυλαί, Plat. Legg. VI, 759 e, u. öfter; τινὰ πρό τινος, Phaedr. 245 b; προείλεσθε ταύτας τὰς ἡδονὰς ἐκ τῶν ἄλλων ἡδονῶν, Hipp. mai. 299 d; ἀντὶ ἀρετῆς, Xen. Cyr. 5, 2, 12; auch προαιρεῖσθαι μᾶλλον,

Digitized by Google

Mem. 2, 1, 2, wie Arist. polit. 5, 11. — Ueberh. sich Etwas vornehmen, sich wozu entschließen, *ἀγῶνα*, unternehmen, Lycurg. 5, wie Dem. 18, 280; Isocr. 5, 18; c. inf., Plat. Phil. 28 b; Sgfg von *φεύγειν τι*, Arist. Eth. 10, 1 u. Folgde, wie Pol. 3, 107, 15 u. öfter.

προ-αίρω (f. *αἴρω*), sich vorher erheben, vorher aufbrechen, Plut. apophth. lacon. p. 182, leg. *προάγειν*.

προ-αισθάνομαι (f. *αἰσθάνομαι*), vorher wahrnehmen, merken; Thuc. 5, 58. 8, 16; *ἐκ πολλοῦ*, Dem. 18, 63; mit folgdm partic., *ἐπιόντας τοὺς Λακεδαιμονίους*, 59, 103.

προ-αίσθησις, ἡ, Vorgefühl, Vorempfindung (bei Plat. v. l. für *προήσθησις*), Plut. de sanit. tuenda p. 384 und Sp.

προ-αΐσσω, att. *προάττω*, voraneilen, Ath. IX, 398 a.

προ-αιτιάομαι, dep. med., vorher beschuldigen, N. T.

προ-αιώνιος, vor der Zeit, ewig, Greg. Naz.

προ-ακμάζω, vorher od. vor der Zeit reifen; in den Jahren vor der Reife sein; Hippocr.

προ-ακονάω, vorschärfen (?).

προ-ακοντίζω, den Wurfspieß oder wie einen Wurfspieß vorherschleudern, Luc. Tim. 3.

προ-ακούω (f. *ἀκούω*), vorher, voraus hören; *προακήκοα ὅτι*, Her. 8, 79; Dem. 24, 17 u. öfter; *προακηκοότες καὶ ἐν τοῖς πρόσθεν*, Plat. Legg. VII, 797 a; *οἱ προακηκοότες τῶν ἐννεπνίων*, Pol. 10, 5, 5; Sp., wie Plut. u. Luc.

προ-ακρο-βολίζομαι, dep. med., vor der Schlacht leichte Kämpfe mit Wurfwaffen beginnen, Poll. 1, 163 u. Sp.

προ-ακτικός, ή, όν, vorführend, befördernd, Hesych. erkl. auch *προβαῖνον*, vorangehend.

προ-αλγέω, vorher od. voraus Schmerz empfinden; Hippocr.; Arist. H. A. 7, 9.

προ-αλείφω (f. *ἀλείφω*), vorher salben; Schol. Il. 2, 44; Ath. III, 90 a.

προ-αλής, ές (*ἅλλομαι*), vorspringend, vornüberhangend, abschüssig, steil; *χῶρος*, Il. 21, 262; *ὕδωρ προαλές*, das herabschießende Wasser, Ap. Rh. 3, 73; übtrr., bereit wozu, Sp.; auch vorschnell, im Sprechen, Iambl. Pythag. 17; übh. voreilig, Strab. 12, 3, 19 im compar. — Das adv. *προαλῶς* tadeln Phryn. p. 245 u. Thom. Mag.

προ-αλίζω, = *προαθροίζω*, *θυμόν*, Ios.

προ-αλίσκομαι (f. *ἁλίσκομαι*), vorher gefangen werden, *προηλωκότες* Plut. Cat. min. 17; vorher verurtheilt werden, *εἴ τις ἐκείνων προήλω*, Dem. 22, 7. — S. auch *προσαλίσκομαι*.

προ-αλλάττομαι, = *προαμείβομαι*, Hesych.

προ-άλλομαι (f. *ἅλλομαι*), depon. med., vorspringen; *προάλοιτο*, Qu. Sm. 4, 510; Suid.

προ-αμαρτάνω (f. *ἁμαρτάνω*), vorher fehlen, sündigen, K. S. In B. A. 193 v. *παρανόμων* ist *προαμαρτήσας* verderbt.

προ-αμείβομαι, vorher tauschen; Hesych. erklärt *προαμείψασθαι*, *προαλλάξασθαι*, *παρελθεῖν*, nämlich *γῆν*, an einem Lande vorbeigehen. — Bei Plat. Legg. XI, 921 c, *ἔργον προαμειψάμενος*, = sich die Arbeit vorher geben lassen, ehe man sie bezahlt hat.

προ-αμύνομαι, im voraus abwehren, absol. sich im voraus hüten; *προαμύνασθαι*, Thuc. 3, 12; von Etwas, *τινός*, 6, 38.

προ-ανα-βαίνω (f. *βαίνω*), vorher hinaufsteigen; Thuc. 3, 112, *λόφον*; Sp.

προ-ανα-βάλλομαι (f. *βάλλω*), als Vorspiel oder im Vorspiel sagen; *ἵνα ἅττ' ἔχεται προαναβάληται*, Ar. Pax 1267; *ὥςπερ χορὸς πρὸ τοῦ ἀγῶνος προαναβαλέσθαι*, Isocr. 12, 39.

προ-ανα-βλέπω, vorher oder von sich aufwärts blicken, Hesych.

προ-ανα-βοάω (f. *βοάω*), vorher aufschreien, Demetr. Phal. 15.

προ-ανα-βολή, ή, das dem Vorspiel Vorangehende, Schol. Pind. N. 10, 62.

προ-ανα-γιγνώσκω (f. *γιγνώσκω*), vorher lesen; Sp., wie Plut. de aud. poët. g. E.; D. Cass. 38, 2; — vorlesen, Plut. an seni 12.

προ-αναγκάζω, vorher zwingen, nöthigen, Harpocr. v. *ἐκ προαγωγῆς*.

προ-αν-αγορεύω, vorher verkündigen, Sp.

προ-ανα-γράφω, vorher aufschreiben, App. B. C. 5, 145 u. a. Sp.

προ-ανα-γυμνάζω, vorher üben, *στόμα ἢ φωνήν, ὃ ποιοῦσιν οἱ φωνασκοῦντες καὶ τῇ φωνῇ ἀγωνιζόμενοι*, B. A. 61.

προ-αν-άγω (f. *ἄγω*), vorher hinaufführen; *ναῦν*, ein Schiff vorher auf die hohe See bringen, *τὰς προαναγομένας μεταχαλεῖν*, Thuc. 8, 11; Polyaen. u. a. Sp.

προ-ανα-ζωγραφέω, vorher aufmalen, Sp.

προ-αν-αθρέω, vorher aufwärts sehen, Hesych. erkl. *προαναβλέπω*. Vgl. auch *προσαναθρέω*.

προ-ανα-θρώσκω (f. *θρώσκω*), vorher auf- oder in die Höhe springen, VLL. erkl. *προπηδάω*.

προ-αν-αιρέω (f. *αἱρέω*), vorher auf- und wegnehmen, wegschaffen; *τοὺς χρόνους εἰ μὴ προανεῖλε τῆς πόλεως*, Dem. 19, 183; Arist. rhet. 3, 17; *ἢν μή με προανέλῃ τὸ γῆρας*, vorher hintraffen, Isocr. 12, 34; auch = tödten, Plut. comp. Pelop. 1.

προ-αναισιμόω, vorher verwenden, Her. 2, 11, *ἐν τῷ προαναισιμωμένῳ χρόνῳ πρότερον ἢ ἐμὲ γενέσθαι*, in der Zeit, die vorher verflossen, ehe ich geboren worden.

προ-ανά-κειμαι (f. *κεῖμαι*), vorher aufgestellt, geweiht sein, Sp., wie Ios.

προ-ανα-κήρυξις, ή, bei Hesych. Erkl. von *ἀνάῤῥησις*.

προ-ανα-κηρύσσω, durch den Herold vorher ausrufen lassen, Sp.

προ-ανα-κίνέω, vorher aufregen, in Bewegung setzen, *τὰ αἰσθητά*, Plut. de prim. frig. 9. — Intransf. eigtl. von Ringern, = *προεξαγωνίζομαι*, Arist. rhet. 3, 14.

προ-ανα-κλαίω (f. *κλαίω*), vorher beweinen, D. Hal. 10, 49, v. l. *προσανακλ.*

προ-ανα-κόπτω, vorher abhauen, abschneiden, Ios.; vorher hindern, *μή*, Clem. Al. strom. 3, 12.

προ-ανα-κράζω (f. *κράζω*), vorher aufschreien, Sp.

προ-ανα-κρίνω, vorher ausfragen, prüfen, Arist. pol. 4, 14.

προ-ανά-κρουσις, ή, = *προαναβολή*, Schol. Pind. P. 1, 4.

προ-ανα-κρούω (f. *κρούω*), zuvor od. zuerst zurückstoßen, pass. zuvor zurückgestoßen werden, sich vorher zurückziehen, Sp. — Med. vorher die Saiten schlagen, übh. präludiren; Plut. sept. sap. conv. 18 p. 44, der

Digitized by Google

de esu carn. 1 g. E. verbindet προαναπρούσασθαι (v. l. προσαναπρ.) καὶ προαναφωνῆσαι; τί δή μοι ταυτὶ προαναπέπρουσται, Philostr. iun. imagg. praef.; vgl. Schaef. melet. p. 13.

προ-ανα-κύπτω, vorher aufducken, Sp.

προ-ανα-λαμβάνω (ſ. λαμβάνω), vorher aufnehmen, Sp., z. B. προαναληφθῆναι Ath. II, 45 d.

προ-ανα-λέγω, vorher aufzählen, Geopon.

προ-ανᾰλίσκω (ſ. ἀναλίσκω), vorher aufwenden, verthun; προαναλώσειν, Thuc. 1, 141; προαναλωθῆναι, 7, 81; Lys. 19, 57; Aeschin. 1, 41; vorſchießen, die Koſten auslegen, προαναλωσάσης τῆς γυναικός, Dem. 41, 11; προαναλῶσαι, Ath. XIII, 584 c. Vgl. προσαναλίσκω.

προ-ανάλωμα, τό, vorher gemachter Aufwand, Sp.

προ-ανα-μέλπω, vorſingen, Sp.

προ-ανα-παύω (ſ. παύω), machen, daß Etwas vorher aufhört, pass. vorher ſterben, Sp.

προ-ανα-πηδάω, vorher in die Höhe ſpringen, v. l. für προσαναπηδάω.

προ-ανα-πίπτω (ſ. πίπτω), vorher niederfallen, Kraft oder Muth verlieren, Sp., wie Philo.

προ-ανα-πλάσσω, vorher umbilden, τὰ ὑπὸ φύσιος δεδομένα ἐπὶ τὸ βέλτιον προαναπλάσαντες, Hipparch. bei Stob. fl. 108, 81.

προ-ανα-πνέω (ſ. πνέω), vorher wieder aufathmen, Plut. de prim. frig. 11.

προ-αν-αρπάζω, vorher rauben, wegnehmen; Dem. 21, 125; Plut. Pomp. 76.

προ-αναῤ-ῥήγνῡμι (ſ. ῥήγνυμι), vorher aufreißen, Eust.

προ-ανα-σείω, vorher aufrütteln, aufregen, τὸν δῆμον, Plut. C. Gracch. 4.

προ-ανα-σκευάζω, vorher zuſammenpacken, Ios.

προ-ανα-σκοπέω, vorher anſehen, Ios.

προ-ανά-στασις, ἡ, das Aufſtehen vorher, Phot. bibl.

προ-ανα-στέλλω, vorher aufhalten, mäßigen, Plut. ἐλπίσι καὶ φόβοις ὥσπερ οἴαξι τὸ θρασυνόμενον, Pericl. 15, u. öfter.

προ-ανα-στρέφω, vorher zurückkehren, D. L. 10, 148, v. l. προκαταστρ.

προ-ανά-συρμα, τό, παρθένου, Eubul. bei Poll. 3, 21, jungfräuliche Geburt.

προ-ανα-τάσσω, vorher anordnen oder aufſtellen, Sp.

προ-ανα-τείνω (ſ. τείνω), vorher in die Höhe ſtrecken, Hesych.

προ-ανα-τέλλω, vorher aufgehen, von den Sternen; Tim. Locr. 92 a; Plut.

προ-ανα-τρίβω, vorher zerreiben, Dioscor.

προ-ανα-τυπόω, vorher entwerfen, vorbilden, Sp.

προ-ανα-φαίνω, vorher in die Höhe halten und zeigen, Phavor.

προ-ανα-φέρω (ſ. φέρω), vorher anführen, Schol. Eur. Phoen. 784; pass. vorher heraufkommen, Arist. probl. 10, 56; Artemidor. 2, 36 g. E.

προ-ανα-φωνέω, vorher ausrufen; Plut. Pelop. 2; de esu carn. g. E., neben προαναπρούσασθαι; oft in Scholl., z. B. Il. 5, 662, u. a. Sp.; vorn ausſprechen, Gegſ. von ἐπαναφ., S. Emp. adv. gramm. 130.

προ-ανα-φώνημα, τό, vorhergegangene Ankündigung, Schol. Lycophr. 14.

προ-ανα-φώνησις, ἡ, vorhergehender Aufruf, Ankündigung; κήρυκος, Ath. V, 212 c; Sp.; auch Weiſſagung, Clem. Al. 1, 19; Prolog. Heliod. 8, 17 E.

προ-ανα-φωνητικός, ή, όν, vorher ankündigend, Eust.

προ-ανα-χωρέω, vorher weggehen (?).

προ-ανα-χώρησις, ἡ, das Vorherweggehen, Thuc. 4, 128.

προ-ανα-ψηφίζω, vorher durch Stimmenmehrheit beſchließen, Ios.

προ-αν-αρεῖν (ſ. εἰπεῖν), vorher anſagen (?).

προ-αν-ακ-τείνω, vorher in die Höhe ausſtrecken, VLL.

προ-αν-έλκω (ſ. ἕλκω), vorher hinaufziehen, im pass., Plut. plac. phil. 5, 6 l. d.

προ-αν-έχω (ſ. ἔχω), vorher in die Höhe halten, Suid.; — intranſ., hervorragen, Clem. Al. u. Sp.

προ-ανθέω, vorher blühen; Plut. Is. et Os. 65; Theophr.

προ-άνθησις, ἡ, Vorblüthe, Schol. Ar. Vesp. 1106.

προ-ανθρακόω, vorher zu Kohlen verbrennen, Sp.

προ-αν-ίπταμαι (ſ. ἵπταμαι), vorher aufſliegen, Sp.

προ-αν-ίσταμαι, vorher aufſtehen, Stratt. com. bei Poll. 3, 146.

προ-αν-ιστορέω, vorher erforſchen, Sp.

προ-αν-ίσχω (ſ. ἴσχω), = προανέχω, Sp., wie Ios. u. Synes.; vorher aufgehen, Cleomed. 1, 3 p. 13.

προ-αν-οίγῡμι u. προανοίγω (ſ. οἴγνυμι), vorher öffnen, Sp.

προ-ανύτω, = προανύω, Xen. Cyr. 4, 5, 22.

προ-ανύω, vorher vollenden, Sp., wie Iambl.; προανυσθέντος, Poll. 1, 56.

προ-απ-αγγέλλω, vorher verkünden, Sp., wie D. Cass. 38, 13.

προ-απ-αγορεύω, ſich vorher losſagen, vorher müde werden; Isocr. 15, 59; Luc. Gymnas. 37; — vorher abſagen, aufkündigen, συμβίωσιν, Ios.

προ-απ-άγχομαι, ſich vorher erwürgen, aufhängen, D. Cass. 77, 20.

προ-απ-αίρω (ſ. αἴρω), ſich vorher erheben, aufbrechen, D. C. 41, 6.

προ-απ-αλείφω (ſ. ἀλείφω), vorher auswiſchen, Sp., wie D. Cass. 43, 21.

προ-απ-αλλάσσω, att. -ττω, vorher entlaſſen, D. C. 44, 10; sc. τοῦ βίου, Einen tödten, 37, 13; — pass. ohne βίου, aus dem Leben fortgehen, ſterben, D. Cass. 43, 11; — intranſ., fortgehen, προαπηλλαχότες εἰς, D. Sic. 18, 15.

προ-απ-αντάω, zuvor- od. entgegenkommen, Thuc. 1, 69. 4, 92 u. Sp., wie Philo u. D. Cass., auch τινά, 39, 28.

προ-απ-άντησις, ἡ, das Zuvor- oder Entgegenkommen, Sp.

προ-απ-αριθμέω, vorher abzählen, Sp.

προ-απ-αυδάω, = προαπαγορεύω; M. Ant. 6, 29; Plut. öfter.

προ-απ-ειλέω, vorher drohen, Sp., wie Onosand. 14.

προ-άπ-ειμι (ſ. εἶμι), vorher weggehen, Sp., wie Luc. D. Mort. 5, 1.

προ-απ-είπον, aor. zu προαπαγορεύω, Isocr. 4, 171, vorher müde werden, ablaſſen; ſo auch προαπείρηκα, epist. 1, 1. — Med. προαπειπάμην φιλίαν, vorher abſagen, Pausan.

προ-απ-έρχομαι (ſ. ἔρχομαι), vorher weggehen; Thuc. 4, 125; ἐὰν οἴκαδε προαπέλθῃ τοῦ χρό-

Digitized by Google

νου, Plat. Legg. XII, 943 d; Dem. u. Sp., mit u. ohne τοῦ βίου, vorher ſterben, τινός, für Einen, ſ. Valck. Phoen. 1005.

προ-απ-εχθάνομαι (ſ. ἐχθάνομαι), ſich vorher verfeinden, προαπεχθησόμεθα Dem. 14, 4.

προ-απ-ηγέομαι, dep. med., ion. ſtatt προαφηγέομαι, Her. 3, 138.

προ-απ-ικνέομαι, ion. ſtatt προαφικνέομαι.

προ-απιστέομαι, vorher nicht geglaubt werden, Schol. Eur. Andr. 296.

προ-άπλωσις, ἡ, bei Hesych. Erkl. von πρόθεσις.

προ-απο-βάλλω (ſ. βάλλω), vorher wegwerfen (?).

προ-απο-βρέχω, vorher durch Anfeuchten erweichen, Galen., Geopon.

προ-απο-βύω, vorher verſtopfen (?).

προ-απο-γεύομαι, vorkoſten, vorher davon koſten, Ios.

προ-απο-δείκνῡμι (ſ. δείκνυμι), vorher beweiſen, Isocr. 3, 13 u. Sp., wie Nicom. arithm. 1, 16.

προ-από-δειξις, ἡ, vorläufiger Beweis, Clem. Al., pl.

προ-απο-δημέω, vorher in die Fremde gehen (?).

προ-απο-δίδωμι, vorher wieder- od. zurückgeben; τὴν βάσιν, den vorgeſchriebenen Schritt vorher thun, Longin. 41, 2.

προ-απο-δύομαι (ſ. δύω), ſich vorher ausziehen, Clem. Al. strom. 4, 4, 13.

προ-απο-ζέννῡμι (ſ. ζέννυμι), vorher abkochen, Sp.

προ-απο-θνήσκω (ſ. θνήσκω), vorher ſterben; Plat. Conv. 208 d; ἀπὸ τοῦ φόβου, Xen. Cyr. 3, 1, 25; τῆς γηραιοῦ τελευτῆς, vor dem Ende im hohen Alter, Antiph. 4 α 2; Folgde, wie Pol. 3, 12, 4; Plut. u. A.

προ-απο-θρηνέω, vorher beklagen, Plut. Pomp. 78.

προ-απ-οικίζω, vorher auswandern laſſen, Appian.

προ-απο-καθαίρω, vorher reinigen, Euseb.

προ-απο-καλύπτω, vorher aufdecken, Sp.

προ-απο-κάμνω (ſ. κάμνω), vorher müde werden u. abſtehen von Etwas, Plat. Euthyphr. 11 e u. Sp., wie Luc. praec. rhet. 9 Plut. Mar. 36.

προ-από-κειμαι (ſ. κεῖμαι), vorher niedergelegt ſein, Synes.

προ-απο-κείρω, vorher abſcheeren, Sp.

προ-απο-κινδῡνεύω, vorher verſuchen, ein Treffen wagen, D. Cass. 50, 19.

προ-απο-κλείω (ſ. κλείω), vorher abſchließen (?).

προ-απο-κληρόω, vorher verlooſen, durchs Loos an die Richter vertheilen, Luc. bis accus. 14.

προ-απο-κόπτω, vorn abhauen, Ios.

προ-απο-κροῦομαι, vorn, vorher abſchlagen, Sp.

προ-απο-κτείνω (ſ. κτείνω), vorher tödten, Luc. Catapl. 8.

προ-απο-κτίννυμι u. -κτιννύω, = Vorigem, Dio Cass. 59, 18.

προ-απο-λαμβάνω (ſ. λαμβάνω), vorher wegnehmen, Sp.

προ-απο-λαύω (ſ. λαύω), vorher genießen; Plut. Aemil. 30; Clem. Alex.

προ-απο-λείπω, vorher verlaſſen, τάξιν, Arist. rhet. Al. 31, 5; sc. βίον, vorher ſterben, ψυχή, Antiph. 5, 93; Hippocr. u. Folgde, wie Pausan.; Plut. S. N. V. 13.

προ-απο-λεπίζω, vorher abrinden, Diosc.

προ-απο-λήγω, vorher ablaſſen, M. Ant. 3, 1.

προ-απ-όλλῡμι (ſ. ὄλλυμι), vorher vernichten, u. med. vorher untergehen, ſterben; μὴ προαπόλωνται, Thuc. 5, 61, vgl. 6, 77; μὴ ἡ ψυχὴ προαπολλύηται, Plat. Phaed. 91 d; πρὶν τὴν πόλιν ὀνῆσαι προαπολόμενος, Rep. VI, 496 d; Antiph. 5, 67; ὀλίγῳ τῶν ἄλλων προαπολοῦνται, Lys. 2, 24; προαπόλωλεν ἐφ' ἃ ἂν ἐκπλέωμεν, Dem. 4, 37; Folgde.

προ-απο-λύω, vorher löſen, befreien, Clem. Alex.

προ-απο-ξηραίνω, vorher austrocknen, Hippocr.

προ-απο-πέμπω, vorher wegſchicken, Thuc. 3, 25 u. Sp.

προ-απο-περαίνω, vorher zu Ende führen, Sp.

προ-απο-πίπτω (ſ. πίπτω), vorher abfallen, Sp.

προ-απο-πλέω, vorher abwaſchen, Alex. Trall.

προ-από-πτωτος, vorher abgefallen, Theophr. l. d.

προ-α-πορέω, auch als dep. pass. προαπορέομαι, vorher zweifeln, u. Unterſuchung anſtellen; προαπορηθῆναι περὶ πυρὸς ἀναγκαῖον, Plat. Tim. 49 b; προηπορημένον iſt paſſiv. bei Arist. phys. 4, 1.

προ-απορ-ρέω (ſ. ῥέω), vorher ab- oder wegfließen (?).

προ-απορ-ρίπτω, vorher ab- od. wegwerfen, D. Cass. 56, 4.

προ-απο-σαρκόω, vorher Fleiſch werden laſſen, K. S.

προ-απο-σβέννῡμι (ſ. σβέννυμι), vorher auslöſchen, u. in intranſ. tempp. vorher erlöſchen, M. Ant. 3, 1; vorher ſterben, D. C. 55, 11.

προ-απο-σημαίνω, vorher anzeigen, Sp.

προ-απο-σμήχω, vorher abwiſchen, Geopon.

προ-απο-σπάω (ſ. σπάω), vorher abziehen, abſtreifen, D. Cass. 54, 31.

προ-απο-σταυρόω, vorher verpfählen, durch Palliſaden befeſtigen.

προ-απο-στέλλω, vorher wegſchicken; προαποστελείς Thuc. 3, 112, u. öfter; κήρυκα, Dem. 19, 163; οἱ προαποσταλέντες ἐπὶ τὴν κατασκοπήν, Pol. 3, 45, 1.

προ-απο-στερέω, vorher berauben, Sp.

προ-απο-σφάζω (ſ. σφάζω), vorher abſchlachten, Luc. hist. conscr. 26.

προ-απο-τάσσω, att. -ττω, vorher ab- oder wegſtellen, Philo.

προ-απο-τέμνω (ſ. τέμνω), vorn oder vorher abſchneiden, D. Cass. 59, 10.

προ-απο-τίθημι (ſ. τίθημι), vorher weg oder bei Seite ſetzen, Sp. — Med., ἐπαινον, Plut. de Her. malign. 9.

προ-απο-τίκτω (ſ. τίκτω), vorher gebären, ὠά, vorher Eier legen, Arist. H. A. 5, 27.

προ-απο-τρέπω, vorher- ab- od. wegwenden, med. ſich vorher abwenden, umkehren, προαπεστράποντο διώκοντες Xen. An. 6, 3, 31; πρός τινα, D. Cass. 47, 36.

προ-απο-φαίνω, vorher erklären; Plat., nur im med., Hipp. mai. 288 d, προαπόφηναι τὴν σὴν γνώμην 340 b; Sp., wie Appian.

προ-από-φημι (ſ. φημί), vorher verneinen, Arist. sophist. elench. 19, 2.

προ-απο-φθέγγομαι, vorher ausſprechen (?).

προ-απο-φοιτάω, vorher weggehen, ſterben, Plut. cons. Apoll. p. 364.

προ-απο-χράομαι (ſ. χράομαι), dep. med., vorher töden, Suid.

Digitized by Google

προ-απο-χωρέω, vorher ab- od. weggehen, Thuc. 4, 90.

προ-άπτω, vorher anzünden, Hel. 1, 12, l. d.

προ-αρδεύω, vorher bewäſſern, Clem. Al. strom. 1, 1, 17.

προ-αριθμέω, vorher zählen, Sp.

προ-αρίθμησις, ἡ, das Vorherzählen, -zahlen, Sp.

προ-άριστάω, vorher frühſtücken; Hippocr.; D. L. 2, 139 u. a. Sp.

προ-άριστίδιος, vor dem Frühſtück, πλοῦς, die Dauer der Fahrt vor dem ἄριστον, Scylax.

πρό-αρον, τό, Weinſchöpfer (ἀρύω), Ath. XI, 495 a erklärt κρατὴρ ξύλινος, εἰς ὃν τὸν οἶνον κιρνᾶσιν οἱ Ἀττικοί.

προ-αροτριόω, vorher pflügen, Schol. Ar. Pax 1158.

προ-αρπαγή, ἡ, Vorwegnahme (?).

προ-αρπάζω (ſ. ἁρπάζω), vorwegnehmen, -reißen; ἀλλήλων τὰ λεγόμενα, Plat. Gorg. 454 c; oft bei Sp., wie Luc. Tim. 54 Tox. 6 u. ſonſt.

προ-αρραβωνίζω, im voraus auf die Hand geben, Euseb.

προ-αρτάω, erkl. Hesych. προαρμόζειν, προτείνειν.

προ-άρχω, vorher herrſchen; ἀρχήν, D. C. 76, 5; Μακεδονίας, 47, 21. — Med., vorher od. zuerſt anfangen, Sp.

προ-ασκέω, vorher üben; τοὺς ἐπιγιγνομένους Isocr. 4, 75; Sp.

πρό-ασμα, τό, das Vorhergeſungene, Schol. Theocr. 1, 64.

προ-ασπίζω, mit vorgehaltenem Schilde vor Einem ſtehen und ihn ſchützen; D. Hal. 6, 93; Hdn. 6, 2, 14; Heliod. auch pass., ὑπὸ τοῖς ὁπλίταις προασπιζόμενοι, 9, 14.

προ-ασπιστήρ, ῆρος, ὁ, Vorfechter, Nonn.

προ-ασπιστής, ὁ, = Vorigem, D. Hal. 3, 14.

προ-άστειον, τό, ion. προαστήϊον, die Gegend od. das Feld vor der Stadt, die Vorſtadt; Her. 1, 78. 3, 142. 8, 129; Thuc. 2, 34. 3, 102 u. öfter, wie Plat., der verbindet ἐν αὐτῷ τῷ τῆς πόλεως περιβόλῳ καὶ προαστείῳ, Legg. VI, 759 a; ein Grundſtück, Gut vor der Stadt, τῆς ἄκρας Pol. 4, 78, 11, u. öfter; Luc. Hermot. 24.

προ-άστειος, vor der Stadt gelegen, Plut. Sull. 12.

προ-άστιον, τό, = προάστειον; Soph. El. 1425, codd. προάστειον; Eur. Alc. 839.

προ-άστιος, ſeltenere Form für προάστειος; auch das fem. προαστία wird aus Soph. frg. 647 citirt.

προ-ασφαλίζω, vorher feſt od. ſicher machen, Eust.

προ-αυδάω, vorher ſagen, vorher anſagen, ἱερὸν πόλεμον πρωϊδᾶν αὐτῷ, Ar. Av. 556.

προ-αυλέω, vorflöten, auf der Flöte präludiren, προαυλήσαντες, Arist. rhet. 3, 14, v. l. προαυλίσαντες.

προ-αύλημα, τό, Vorſpiel auf der Flöte, Hesych., Erkl. von προαύλιον.

προ-αυλίζομαι, mit dem aor. pass. u. med., ſich wo vorlagern, App. Hisp. 25. — Vgl. auch προαυλέω.

προ-αύλιον, τό, 1) (αὐλή) Platz vor dem Hofe, Sp. — 2) (αὐλός) Vorſpiel auf der Flöte; Plat. Crat. 417 e; Arist. rhet. 3, 14. — Τὰ προαύλια, der Tag vor der Hochzeit, vgl. ἐπαύλια.

προ-αυξάνω (ſ. αὐξάνω), vorher od. im voraus mehren, Hippocr., Theophr.

προ-αυξής, ές, zunehmend an Größe, Hippocr.

προ-αύξησις, ἡ, das Zunehmen, Wachſen, Hippocr.

προ-αύξω, ſeltenere Nebenform von προαυξάνω.

προ-αφ-αιρέω (ſ. αἱρέω), voraus, zuvor, ab- oder wegnehmen, D. Sic. u. a. Sp.

προ-α-φανίζω, vorher verſchwinden machen, Hel. 10, 36.

προ-αφ-αυαίνω, vorher austrocknen, Philo.

προ-αφ-έψω (ſ. ἕψω), vorher abkochen, Diosc.

προ-αφ-ηγέομαι, ion. προαπηγ., dep. med., vorher erzählen, Her. 3, 138 u. Sp., wie Synes.

προ-αφ-ίημι (ſ. ἵημι), vorwegſchicken, vorher weglaſſen, Hippocr. u. Sp., wie D. Cass. 37, 50.

προ-αφ-ικνέομαι (ſ. ἱκνέομαι), vorher ankommen, Thuc. 4, 2.

προ-αφ-ίστημι (ſ. ἵστημι), nur im med. u. in den intranſ. tempp., vorher abſtehen, abfallen; προαποστάντες τῶν εἰς ἡμᾶς ξενῶν, vor dem Unglück, Thuc. 3, 12; μὴ προαφίστασθαι πρὶν ἄν, Plat. Phaed. 85 c; προαποστῆναι, Crat. 411 b.

προ-αφρίζω, vorher abſchäumen, Diosc.

προ-βάδην, vorwärts gehend, im Vorwärtsgehen, Hes. O. 731; vorausgehend, Ar. Ran. 351; — allmälig fortſchreitend, nach und nach, Sp., wie Iambl. V. P. §. 121.

προ-βαδίζω, voran-, vorausgehen, Plut. Symp. 7, 6, 1.

προ-βαθής, ές, ſehr tief, ποταμός, Ap. Rh. 4, 282, Sgſh προβραχύς.

προ-βαίνω (ſ. βαίνω), wovon Hom. außer dem perf. noch das partic. praes. προβιβάς und προβιβῶν hat; — 1) vorſchreiten, vorwärtsgehen; ἄστρα προβέβηκε, Il. 10, 252; κραιπνὰ ποσὶ προβιβάς, 18, 18, wie κοῦφα ποσὶ προβιβάς 158, u. öfter; ὑπασπίδια προβιβῶντος, 16, 609, wie 13, 807; τὸν δ' ὦκα προβιβῶντα πόδες φέρον, Od. 15, 555; οἷαν ὁδὸν προβαίνω, Eur. Alc. 264, u. oft allein; übertr. προβήσομαι ἐς τὸ πρόσω τοῦ λόγου, ich werde in der Erzählung weiter gehen, Her. 2, 5; μή πού τι προῦβης τῶνδε καὶ περαιτέρω, Aesch. Prom. 247; προβᾶς' ἐπ' ἔσχατον θράσους, Soph. Ant. 846; auch von der Zeit, ὁ μὲν χρόνος δὴ διὰ χρόνου προὔβαινέ μοι, Phil. 285; σκῆψιν ἐς τινα, Eur. Or. 747; μὴ πέρα προβῇς τῶνδε, Hipp. 504; ποῖ προβήσεται λόγος, 342; οὐκ ἄξιον περαιτέρω προβαίνειν, Plat. Phaedr. 239 d; εἰς τὸ πρόσθεν, Rep. VIII, 604 b; ἡ νὺξ προβαίνει, Xen. An. 3, 1, 13; προβαίνοντος τοῦ πολέμου, Pol. 2, 47, 3, u. öfter. — Dah. 2) vorangehen, übertreffen, überlegen ſein; mit dem gen. der Perſon, die man übertrifft, u. dem dat. der Sache, in der man übertrifft, νῦν γε πολὺ προβέβηκας ἁπάντων σῷ θάρσει, Il. 6, 125, wie 23, 890; ὅ τε κράτεῖ προβεβήκη, 16, 54; δυνάμει τε καὶ αἰδοῖ Τρηχίνος προβέβηκε, durch Macht und Ehrfurcht, die er einflößt, iſt er Trechis überlegen, d. i. herrſcht er über Trechis, Hes. Sc. 355. Auch = überſchreiten, τέρμα προβάς Pind. N. 7, 71. — 3) Fortgang haben, von Statten gehen, gelingen; μὴ προβαίη μεῖζον κακόν, Eur. Med. 907; τὸ τῆς τύχης ἀφανὲς οἳ προβήσεται, Alc. 788; προέβαινε τὸ ἔθνος ἄρχον, das Volk machte Fortſchritte im Befehlen, dehnte ſeine Macht aus, Her. 2, 5; τοσοῦτόν γε προβεβήκαμεν ὥστε, Plat. Theaet. 187 a; ἐπεὶ ὁ λόγος παγκάλως προβέβηκε, Hipp. mai. 296 b; Xen., Oratt. u. Folgde;

Digitized by Google

τὰ ἀσβήματα μέχρι τίνος προΐβῃ, Pol. 2, 1, 3; ἐπὶ τὸ χεῖρον προΐβαινε τὰ πράγματα, 5, 30, 6. — Ττενδ. τίς τρόπος ἄνδρα προβάσει, vorwärts bewegen, bringen, Pind. Ol. 8, 63. — Anders πόδα τόνδε πρόβαινε, Theogn. 283; Μυκηνίδ' ἀρβύλαν προβάς, Eur. Or. 1470; προβὰς κῶλον δεξιόν, Phoen. 1421, eigtl. mit dem rechten Fuße vorgehen, den rechten Fuß vorsetzen; οὐκ ἂν προβαίην τὸν πόδα, Ar. Eccl. 161.

προ-βαχχήϊος, ion. poet. für προβάκχειος, bei Eur. Bacch. 407 Beiname des Bacchus, etwa der Anführer der Bacchantinnen, Βάκχας.

προ-βαλάνιον, τό, das Vorbad, Inscr.

προ-βάλλω (ſ. βάλλω), Hom. nur aor. act. u. med., ſtets ohne Augment, vorwerfen, hinwerfen, τινί τι; Νότος Βορέῃ προβάλεσκε, Od. 5, 331; τραγάλια τοῖς θεωμένοις, Ar. Plut. 799; auch übertr., ὑπὲρ ἧς πεζοί τε καχὴν ἐρυθὰ προβαλόντες, den Wettkampf hinwerfend, anfangend, Il. 11, 529; ἑαυτὸν εἰς ἀρὰς δεινάς, Soph. O. R. 745; u. ohne Zuſatz, ſich jeder Gefahr preisgeben, ſein Leben in die Schanze ſchlagen, vgl. ψυχὴν προβάλλοντ' ἐν νύβοισι δαίμονος, Eur. Rhes. 183; aber Her. 7, 141 = ſich ſelbſt wegwerfen, den Muth verlieren, verzweifeln; ſo iſt auch Dem. 19, 27 zu nehmen, προαίρεσις τῆς πολιτείας προβεβλημένη καὶ ἄπιστος. — Auch = preisgeben, ἐπεί μοι τὴν θέμιν σὺ προβαλες, Soph. Trach. 807, Schol. ἀπέῤῥιψας καὶ παρεῖδες. So Plat. αἷς με σὺ προΐβαλες ἐκ προνοίας, Phaedr. 241 e. — Eine Frage vorlegen, aufgeben, eine Aufgabe ſtellen, ἕτερον αὖ σοι προβαλῶ τι δεξιόν, Ar. Nubb. 757; Plat. oft, τὰ λογισμῶν παισὶν οὕσι χρὴ προβάλλειν Rep. VII, 536 d, σκέψιν προβέβληκας Phil. 65 d, αἵρεσιν χαλεπὴν Soph. 245 b, πρὸς τὴν τοῦ προβληθέντος ζήτησιν Polit. 286 b. — Med., — a) vor ſich hinwerfen, -ſchütten, οὐλοχύτας προβάλοντο, Il. 1, 458. 2, 421 Od. 3, 447; θεμείλιά τε προβάλοντο ἀμφὶ πυρήν, Il. 23, 255, ſie legten vorweg, zuerſt den Grund; ſich vorlegen, vornehmen, ἔργον, Hes. O. 781; hinwerfen, preisgeben, ἐν ᾗ (ἀκτῇ) με προύβάλον ἄφλοισβον, Soph. Phil. 1005; vor ſich hinhalten, οὔκουν προβαλεῖ τὸ χεῖρε κἀκτενεῖς, Ar. Ran. 201; beſ. Waffen zum Schutz, Xen. Cyr. 2, 3, 10 An. 4, 2, 21; ἐκέλευσε προβαλέσθαι τὰ ὅπλα καὶ ἐπιχωρῆσαι ὅλην τὴν φάλαγγα, 1, 2, 17, d. i. ſich zum Angriff fertig machen, wobei man den Schild vornimmt und die Lanze fällt. Vgl. μεταβάλλειν. Daher προβεβλημένοι τοὺς θωρακοφόρους, Xen. Cyr. 6, 3, 24, die vor ſich die Geharniſchten haben; ſo auch Pol. oft, τὰ θηρία πρὸ τῶν κεράτων προεβάλλετο, 3, 72, 9; auch τῆς ἰδίας στρατοπεδείας τεῖχος προβαλόμενοι, 1, 48, 10, vgl. 2, 65, 9; auch προεβάλοντο τάφρον, ποταμόν, 1, 18, 3. 2, 5, 5; τὸ τεῖχος κύκλῳ προβεβλημένον τὸν ποταμόν, Strab. 11, 14, 6. Bei Dem. 4, 40, προβάλλεσθαι ὅ' ἢ βλέπειν ἐναντίον οὔτ' οἶδεν οὔτ' ἐθέλει, ſich ſchützen, vertheidigen. — Daher auch als Vorwand brauchen, vorſchützen, Einem vorhalten, beſ. Sp., wie M. Anton. 1, 12; vgl. noch Aesch. 1, 74, ὅμως πρό γε τῆς αἰσχύνης προβάλονται τι καὶ συγκλείουσι τὰς θύρας. — b) vorſchlagen, zur Wahl, τοὺς στρατηγοὺς προύβάλλοντο, Plat. Legg. VI, 756 a; οὓς ἂν κοινῇ προβαλόμενοι ἕλωνται, XI, 916 b; Xen. An. 5, 9, 25 προεβάλλοντο αὐτόν· ἐπειδὴ δὲ ἐδόκει θῆλυν, ὅτι αἱρήσονται αὐτόν; Dem. προβληθεὶς πυλαγόρας καὶ τριῶν ἢ τεττάρων χειροτονησάντων αὐτὸν ἀνεῤῥήθη, 19, 149; ſo auch Pol. 6, 26, 5. — c) für ſich aufführen, ἔθνος, ein Volk als Beiſpiel anführen, erwähnen, Her. 4, 46; τὸν Ὅμηρον δοκεῖ μοι χρῆναι προβάλλεσθαι, Plat. Lach. 201 b; als Zeugen, Dem. 46, 10. — d) im Werfen u. übh. übertreffen, ἐγὼ δέ κε σεῖο νεήματί γε προβαλείμην πολλόν, Il. 19, 218, am Verſtande mag ich dich wohl übertreffen. — e) beſchuldigen, anklagen (vgl. προβολή), προὐβάλομην ἀδικεῖν τουτονί, Dem. 21, 1. 175, u. öfter; vgl. Xen. Hell. 1, 7, 35; προβληθέντες ἀπέθανον, Pol. 9, 17, 8.

πρό-βαλος oder προβαλλός (Aread. 54), ὁ, was man zum Schutze ſich vorhält, Hesych. etſl. ἀσπίς, ſoll wohl πρόβολος heißen.

προ-βαπτίζω, vorher eintauchen, taufen, Clem. Alex.

προ-βασανίζω, vorher foltern, Luc. Tyrann. 17.

πρό-βασι, heterokliſcher dat. für προβάτοις, Hesych.

προ-βασιλεύω, vorher König ſein, herrſchen, D. Sic. öfter.

πρό-βασις, ἡ, das Vorwärtsgehen, der Fortgang, das Gedeihen, Sp. (?). — Bei Hom. Ggſt von κεμήλεια, der Beſitz an Viehheerden, Od. 2, 75, ſ. πρόβατον; vll., wie Tim. lex. Plat., erklären ἡ τῶν βοσκημάτων κτῆσις. Vgl. προβατεία.

προ-βασκάνιον, τό, Mittel gegen das Beſchreien, Behexen, Amulet, Plut. Symp. 5, 7, 3; vgl. Lob. Phryn. 86; nach Phryn. bei B. A. p. 30 Ausdruck der ἀμαθεῖς für βασκάνιον; er erkl. es als ἀνθρωποειδὲς κατασκεύασμα, βραχὺ παρηλλαγμένον τὴν ἀνθρωπείαν φύσιν, ὃ πρὸ τῶν ἐργαστηρίων οἱ χειρώναχτες κρεμαννύουσι τοῦ μὴ βασκαίνεσθαι αὐτῶν τὴν ἐργασίαν; vgl. Poll. 7, 108. — Auch ein Popanz, um Thiere, beſ. Vögel zu verſcheuchen, Vogelſcheuche, wozu man beſ. hölzerne Prieſterbilder nahm, vgl. Plut. a. a. O.

προβατεία, ἡ, das Viehhalten, Plut. Sol. 33, neben κτηνοτροφία, Popl. 11; vgl. Poll. 7, 184; Beſitz von Vieh, beſ. Schafherden, dem hom. πρόβασις entſprechend, Strab. 12, 3, 13; Ael. H. A. 4, 32.

προβάτειος, vom Schafe, zum Schafe gehörig, γάλα, Arist. H. A. 3, 20 u. A. — B. A. 296 προβάτεια χωρία, Land zur Schafweide geſchickt.

πρόβατερος, comparat. zu πρόβατον, ſchafiger, ſcheint von Sophron gebildet zu ſein, ſ. Ahrens Dial. Dor. p. 388.

προβατεύς, ὁ, ſeltenere Form ſtatt προβατευτής; Philes. de anim. 54, 2; Poll. 7, 184; Titel eines Stückes des Antiphanes, Ath. VII, 295 c.

προ-βάτευσις, ἡ, das Vieh Halten, beſ. das Schafe Halten (?).

προβατεύσιμος, zur Vieh- oder Schafzucht geeignet, χώρα, Philo u. a. Sp.

προβατευτής, ὁ, der Vieh, beſonders der Schafe hält, Poll. 7, 184.

προβατευτικός, zur Viehzucht gehörig; κύων, Schäferhund, Long. 3, 7; ἡ προβατευτικὴ, die Viehzucht, Xen. Oec. 5, 3.

προβατεύω, Vieh, beſ. Schafe halten, App. B. C. 1, 7; hüten, Crinag. 39 (VII, 636); γῆ ἀνεπιτήδειος προβατεύεσθαι, zur Viehzucht untauglich, D. Hal. 1, 37.

Digitized by Google

προβάτημα, τό, = *πρόβατον*, Hesych.

προβατία, ἡ, bei Strab. v. l. für *προβατεία*.

προβατικός, zum Vieh, beſ. zum kleinen Vieh, zu den Schafen gehörig, Sp.

πρόβάτιον, τό, dim. von *πρόβατον*, Schäfchen; Ar. Plut. 293. 299; Plat. Phaedr. 259 a; Xen. An. 6, 1, 22, wo Krüger *πρόβατα* ſchreibt.

προβατο-βοσκός, ὁ, Schafhirt, Hesych.

προβατο-γνώμων, ον, die Heerde beurtheilend, kennend, übertr., *ὅστις δ' ἀγαθὸς προβατογνώμων, σὺν ἴστι λαθεῖν ὅμματα φωτός*, Aesch. Ag. 769, wer ein guter Hirte des Volks iſt und es kennt.

προβατο-δόρος, Schafe ſchindend, Procl. Hes. O. 504.

προβατο-θρέμμων, ον, = *προβατοβοσκός*, Sp.

προβατο-κάπηλος, mit Vieh, beſ. mit Schafen handelnd; Schol. Ar. Equ. 762; Plut. Pericl. 24; Poll. 7, 184.

πρόβατον, τό, gew. im plur. *τὰ πρόβατα*, bezeichnet meiſtens das Schaf, eigtl. aber und urſprünglich alle vierfüßigen Thiere, weil ſie vor den ihnen mit Menſchen und Vögeln gemeinſamen Hinterbeinen noch Vorderbeine haben; Scholl. Aristonic. Iliad. 14, 124 *ἡ ὁπλὴ, ὅτι πρόβατα πάντα τὰ τετράποδα διὰ τὸ ἑτέραν βάσιν ἔχειν πρὸ τῆς ὀπισθίας, καθὼς καὶ Ἡσίοδός φησι* (Op. 558) „*χαλεπὸς προβάτοις, χαλεπὸς δ' ἀνθρώποις*“; beſ. die zahmen vierfüßigen Thiere, Hausthiere, Vieh, Viehherde; bei Hom. erſcheint das Wort nur zweimal: Iliad. 14, 124 *πολλὰ δέ οἱ πρόβατ' ἔσκε*; 23, 550 wird als Beſitz des Reichen aufgeführt *χρυσὸς πολύς, χαλκὸς καὶ πρόβατα, ὄμωαὶ καὶ μώνυχες ἵπποι*; von hierhergehörigen ſtammverwandten Wörtern erſcheint bei Hom. nur eins, einmal, Odyss. 2, 75 *ὑμέας ἐσθέμεναι κειμήλιά τε πρόβασίν τε*, die Kleinodien und die Heerden; Schafe heißen bei Hom. *ὄιες*. Bei Hesiod. findet ſich das Wort *πρόβατον* außer der ſchon erwähnten Stelle nicht. Hom. h. Mercur. 571 *πᾶσι δ' ἐπὶ προβάτοισιν ἀνάσσειν Ἑρμῆν* iſt unklar. Aristoph. Byz. bei Eustath. Iliad. 11, 678 p. 877, 49 bezeugt, daß Pindar die Stuten des Diomedes *πρόβατα* genannt habe, auch den Pegaſus ein *πρόβατον*, Simonides aber habe einen Stier *πρόβατον* genannt, Bergk Poet. Lyr. Gr. ed. 2 Pindar. fragm. 312. 313, Simonid. Cei frgm. 247. Herodot nennt *πρόβατα* alle vierfüßigen Thiere, 1, 203, alles vierfüßige Schlachtvieh, 1, 188. 207. 6, 56, alle vierfüßigen Hausthiere, 7, 171; *θύουσι δὲ καὶ τἆλλα πρόβατα καὶ ἵππους μάλιστα*, 4, 61; *τὰ λεπτὰ τῶν προβάτων*, entgegengeſetzt *ἵπποι* und *βόες*, 8, 137; *τὰ λεπτὰ τῶν προβάτων*, entgegengeſetzt *βοῦς, ἵππος, κάμηλος, ὄνος*, 1, 133; *τὰς βοῦς τὰς θηλέας προβάτων πάντων μάλιστα μακρῷ*, 2, 41. Eben ſo hat Hippocrat. das Wort *πρόβατον* gebraucht. — Bei den Attikern ſind *πρόβατα* gew. Schafe; Plat. vrbdt *οἷον βοῦς καὶ πρόβατα* Euthyd. 302 a, *ποίμνια καὶ πρόβατα* Legg. III, 694 e; *οὐδὲ πρόβατα οὐδὲ ποιμένα γιγνώσκεις*, Rep. I, 343 a; Xen. vrbdt *ἀγέλας, καὶ βοῦς καὶ ἵππους, καὶ ἄλλα πρόβατα πολλά*, Cyr. 7, 3, 7; Eupol. nannte *προβατικὸν χορὸν τὸν ἐξ αἰγῶν*, Scholl. Iliad. 16, 353; ſprichw. *τοὺς γενομένους κύνας τῶν προβάτων φασὶ δεῖν καταπόπτειν*, Dem. 25, 40; *οὐκ ἀσφαλὲς λέοντι καὶ προβάτοις ὁμοῦ ποιεῖσθαι τὴν ἐπαυλιν*, Pol. 5, 35, 13; vgl. Plut. Cleom. 33; *προβάτου σωφρονέστερον παρέξω*, Luc. as. 33. Auch wie bei uns „Schaf“ als Schimpfwort = dummer Menſch, Aristoph. Nub. 1203, vgl. Vesp. 32. — Bei Opp. Hal. 1, 146 ein Seefiſch; vgl. Ael. N. A. 9, 38.

προβατό-νους, mit Schafes-, Lammesſinne, Sp.

προβατο-πάλης, ὁ, Viehhändler, beſ. Schafhändler, Ar. Equ. 132.

προβατο-τρόφος, Schafe nährend, Sp.

προβατο-φθόρος, Schafe vernichtend, Sp.

προβατό-φρουρος, Schafe hütend, Sp.

προβατο-χίτων, ωνος, bei Hesych. Erkl. von *οἰοχίτων*.

προβατ-ώδης, ες, ſchafartig, wie ein Schaf, Simplic. ad Epict.

προ-βεβαιόω, vorher beſtätigen, S. Emp. adv. log. 2, 181, im aor. pass.

προ-βέβουλα, einzeln ſtehendes poet. perf. von *προβούλομαι*, welches im praes. aber nicht vorkommt, lieber wollen, vorziehen, *τινά τινος*, Einen einem Andern, Il. 1, 113 u. sp. D., wie Iul. Aeg. 39 (IX, 445), die es auch mit dem simplex gleichbedeutend brauchen, Nonn. D. 10, 113; Coluth. 199.

προ-βεβουλευμένως, adv. part. perf. pass. von *προβουλεύω*, vorher bedacht, Poll. 6, 140.

πρό-βημα, τό, Vorſchritt, Fortſchritt, Ar. Plut. 759.

προ-βιάζομαι, dep. med., vorher Gewalt anthun, erzwingen; Aesch. 3, 72; Sp.

προ-βιβάζω, weiter fortführen, -bringen, befördern; *προβίβαζε, κούρα, πρόσω*, Soph. O. C. 176, sc. *αὐτόν*, führe ihn weiter; *ποῖ προβιβᾷς ἡμᾶς ποτε*; Ar. Av. 1570, wohin wirſt du uns doch noch bringen? *προβιβάσαι εἰς ἀρετήν*, Plat. Prot. 328 b; Xen. Mem. 1, 5, 1; Sp., *τὴν πατρίδα*, es größer, mächtiger machen, Pol. 9, 10, 4, u. öfter; auch intranſ., Fortſchritte machen, *βραχύ τι προεβίβασε*, 10, 44, 1; *οὐδὲν ἐδύνατο προβιβάζειν τῶν ἔργων*, 5, 100, 1; auch a. Sp.

προ-βίβασις, ἡ, das Weiterbringen.

προ-βιβασμός, ὁ, = Vorigem, Artemid. 2, 12 A.

προ-βιβάω, ſ. *προβαίνω*.

προ-βιβρώσκω (ſ. *βιβρώσκω*), vorher eſſen, Sp.

προ-βιότης, ητος, ἡ, voriges Leben, Clem. Al.

προ-βιόω (ſ. *βιόω*), vorher leben; *πράττειν ἄξιόν τι τῶν προβεβιωμένων*, Pol. 11, 2, 9, des frühern Lebens; Plut.

προ-βλαστάνω (ſ. *βλαστάνω*), vorkeimen; Plut. Is. et Os. 65; Theophr.

προ-βλάστημα, τό, vorgängiger Trieb des Baumes, Theophr.

πρό-βλαστος, vorkeimend, Theophr.

προ-βλεπτικός, ἡ, όν, vorher ſehend, Eust.

προ-βλέπω, vorſehen, vorherſehen; *πᾶσαν ἀπάτην*, D. Hal. 11, 20; med., N. T.

προ-βλεψία, ἡ, das Vorherſehen, Sp.

πρό-βλημα, τό, 1) das Vorgehende, Vorſpringende, der Vorſprung (vgl. *προβλής*); *ὑλᾶεν ἑπεστι πόντου πρόβλημα*, Soph. Ai. 1198, der ins Meer hervorragt. — 2) gew. das zum Schutz Vorgehaltene; *σάκει, κυκλωτῷ σώματος προβλήματι*, Aesch. Spt. 522; u. ſo auch 658, *φέρ' ὡς τάχος πνημῖδας, αἰχμὴν καὶ πέτρων προβλήματα*, Steine, mit denen man ſich ſchützt, indem man ſie zum Wurfe braucht; *λαβὼν πρόβλημα σαυτοῦ παῖδα*, Soph. Phil. 996, zum Schutz; aber Ai. 1055 *μηδὲν φόβου πρόβλημα μηδ' αἰδοῦς ἔχων* ſcheint „Hinderniß“ zu bedeuten; *χειμῶνος προβλήματα*, gegen,

Digitized by Google

Eur. Suppl. 208; *νεῶν προβλήμασι πελάζων*, Rhes. 213; *κακῶν*, Schutz gegen das Unglück, Ar. Vesp. 515; Her. 4, 175. 7, 70; *χειμώνων*, Plat. Tim. 74 b; *τῶν προβλημάτων τὰ μὲν πρὸς τὸν πόλεμον ὁπλίσματα, τὰ δὲ φράγματα*, Polit. 279 d; *προβλήματα ἵππων χαλκᾶ*, der schützende Pferdepanzer von Erz, Xen. Cyr. 6, 1, 51; Folgde, wie Pol., *πρόβλημα ποιεῖσθαι, λαβεῖν τὸν ποταμόν*, 2, 66, 1. 3, 14, 5 u. öfter. Auch was man vorschützt, was zum Bemänteln dient, *οὐδὲν οὖν ἄλλο ἢ πρόβλημα τοῦ τρόπου τὸ σχῆμα τοῦτ' ἐστί*, Dem. 45, 69. — *Ὄψεως*, Hinderniß des Gesichts, was das Licht benimmt, Ael. H. A. 2, 13. — 3) das Vorgelegte, die Aufgabe, bes. Streitfrage; *δεινοῦ ἄρχομαι προβλήματος*, Eur. El. 985; *παραλαβεῖν*, Plat. Theaet. 180 c; Soph. 261 a u. öfter; Arist. u. Folgde; *λύσιν τοῦ προβλήματος εὕροντο τοιαύτην*, Pol. 30, 17, 5; auch Schwierigkeit, *εἰς πρόβλημα παμμέγεθες ἐμπίπτειν*, 28, 11, 9.

προ-βληματικός, ή, όν, zur Aufgabe gehörig, Arist. somn. 4.

προ-βλημάτιον, τό, dim. von *πρόβλημα*, Sp.

προ-βληματ-ουργικός, ή, όν, zum oder dem *προβληματουργός* gehörig; *δύναμις*, Plat. Polit. 280 d, die Kunst des Folgdn.

προ-βληματ-ουργός, Geräthe zum Schutz od. zur Bedeckung machend (?).

προ-βληματ-ώδης, ες, von der Art einer Aufgabe, Plut. Cat. min. 25 u. a. Sp.

προ-βλής, ῆτος, vorgeworfen, vorspringend, hervorragend; *προβλῆτι σκοπέλῳ*, Il. 2, 396; *πέτρῃ ἐπι προβλῆτι καθήμενος*, 16, 407; *ἀκταὶ προβλῆτες*, neben *σπιλάδες τε πάγοι τε*, Od. 5, 405, vgl. 10, 89. 13, 97; auch *στήλας τε προβλῆτας ἐμόχλεον*, Il. 12, 259, vorn vorgesetzte Pfähle, Pallisaden; *ὦ λιμένες, ὦ προβλῆτες*, steile Ufer, Soph. Phil. 924 (vgl. auch *προβολή*); u. sp. D.: *ὡς τις ἔπαλξις*, Agath. 8 (v, 294); vgl. Archi. 18 (vii, 147); *κατὰ προβλῆτος*, Opp. Cyn. 5, 232, vgl. 2, 478; Qu. Sm. 10, 175.

προ-βλητικός, ή, όν, vor- od. herauswerfend, -bringend, Greg. Naz.

πρό-βλητος, vorgeworfen, *μὴ ῥιφθῶ κυσὶν πρόβλητος οἰωνοῖς θ' ἕλωρ*, Soph. Ai. 817.

προ-βλώσκω (f. *βλώσκω*), hervorgehen, herausgehen; *δμωὰς δ' οὐκ εἶας προβλωσκέμεν*, Od. 19, 25; *θύραζε*, 21, 239. 385; *προμολοῦσα*, Il. 18, 382; *πρόμολ' ὧδε*, 392, u. öfter.

προ-βοάω (f. *βοάω*), vor od. vorn rufen, lauter als die Andern schreien; *προβοῶντε* Il. 12, 277; *προβοᾷ δεινόν* Soph. Phil. 218; einzeln bei Sp.

προ-βοηθέω, ion. *προβωθέω*, vorher zur Hülfe eilen, *εἰς τὴν Βοιωτίην* Her. 8, 144, wo Wesseling aus einigen mss. *προεβωθήσαι* vorgezogen hat.

προ-βόλαιον, τό, = *πρόβλημα*, bes. vorgehaltene Waffe, Schild oder Speer, Orak. bei Her. 7, 148, wo die mss. *τὸν προβ.* haben.

προ-βόλαιος, = *πρόβολος*; *δόρυ*, vorgehaltener, vorgestreckter Speer, Theocr. 24, 123, *δούρατι δὲ προβολαίῳ ἀνδρὸς ἀρέξασθαι*.

προ-βολεύς, ὁ, der Hervorbringer, K. S.

προ-βολή, ή, 1) das Vor- od. Hervorwerfen, Hervorbringen, *τοῦ βλαστοῦ*, das Treiben des Keimes, der Knospe, Theophr. u. a. Sp. — 2) das Hervortretende, Hervorragende, vorspringender Felsen, wie *προβλής*, D. Per. 1013; so verbessert Herm. in Soph. Phil. 1455 *κτύπος πόντου προβολῆς* für *κτύπος πόντου προβλῆς*, was heißen muß „das „Rauschen des an die Felsufer schlagenden Meeres"; vgl. Pol. 1, 53, 10; *ἀναύρων προβολαί*, Ufer der Flüsse, D. Per. 1118; *Νειλορύτου ὕδωρ ἀπὸ προβολῆς*, Leon. Al. 25 (ix, 350). — Auch wie *προβοσκίς*, der Elephantenrüssel, Aret., *προβολὴ μακρὴ ἀπὸ τοῦ γείλεος*. — 3) alles zum Schutze, zur Vertheidigung Vorgehaltene, Schutzwehr, *πρὶν μὲν δείματος ἦν μοι προβολὰ καὶ βελέων θούριος Αἴας*, Soph. Ai. 1191; *θανάτου*, Schutzwehr gegen den Tod, Eur. Or. 1488; *καυμάτων*, gegen die Hitze, Plat. Tim. 74 b; *προβολῆς ἕνεκα*, zum Schutz, Polit. 288 b; Xen. Cyn. 5, 26 Mem. 3, 5, 27; Folgde, wie Pol. 2, 65, 11, *θυρεῶν* 1, 22, 10; a. Sp., *ἑστάναι ἐν προβολῇ*, mit gefälltem Speer auslliegen, Plut. Caes. 44; vgl. bes Xen. An. 6, 3, 25 (Krüger *προςβολή*); *θηκτὸν ἐν προβολᾷ θεμένα ξίφος*, Tymn. 4 (vii, 433), sich mit geschärftem Schwerte auslegend; vgl. noch Theocr. 22, 120, wo es das Ausfallen oder Ausschlagen mit der bloßen Hand ist, um den Gegner im Faustkampfe zu treffen, u. Ruhnk. epist. crit. I p. 70. — 4) der Vorschlag zur Wahl, *τὴν προβολὴν τὸν αἱρούμενον ἐκ τῶν ἐμπείρων ποιητέον*, Plat. Legg. vi, 765 a. — 5) bei den Attikern öffentliche Anklage wegen eines Vergehens wider den Staat und die Verfassung nach einer vorläufigen Entscheidung des Volks, *παραδιδόναι προβολήν, ποιεῖν πρ. κατά τινος*, Dem. Mid. 8. 11, im Gesetz, welche Rede ein Beispiel solcher Klage ist; vgl. Böckh Staatsh. I p. 400; bei Xen. Hell. 1, 7, 39 beschließt das Volk über die Ankläger des Sokrates *προβολὰς αὐτῶν εἶναι*, daß man sie als Verläumder anklagen und verurtheilen lassen möge; vgl. Aesch. 2, 145 *τῶν συκοφαντῶν ὡς πανοὺργων δημοσίᾳ προβολὰς ποιούμεθα*.

προ-βόλιον, τό, dim. von *προβολή* 3, Waffe, die man zum Schutz vorhält, bes. ein Jagdspieß, um wilde Schweine abzufangen, Xen. Cyn. 10, 3. 12. — Aber bei Philostr. Imagg. 1, 2 ein Gewand; vgl. Welcker daselbst p. 206.

πρό-βολος, Alles, was vorsteht od. vorgehalten wird, substant.; a) ein vorspringender, vorragender Ort, *ἐπὶ προβόλῳ ἁλσεύς*, Od. 12, 251, wie *προβλής*. So sagt Dem. 8, 61 *ἀλλ' ἀνάγκη τούτοις ὥςπερ προβόλοις προσπταίοντας ὑστερίζειν ἐκείνων*, u. ähnlich *μὴ δὴ πρὸς οὓς αὐτὸς ἔχωσας λιμένας καὶ προβόλων ἐνέπλησας, πρὸς τούτους προσορμίζου*, 25, 84. — b) zum Schutz vorgehaltene Waffe, Schild, Speer, bes. Jagdspieß, Her. 7, 76; übh. Schutz, neben *σωτήρ*, Ar. Nubb. 1145; *τοῦ πολέμου*, heißt eine feste Burg, Xen. Cyr. 5, 3, 11. 23; Folgde, wie Plut. *τὸν λογισμὸν ὡς πρόβολον ἐμποδὼν ἀεὶ τῇ γλώττῃ κείμενον*, de garrul. 14; aber Caes. 21 Wehr, um Wasser abzuhalten. — In vll. wird es auch erkl. *τὸ τῶν στίχων ἀοχεῖον*.

προ-βοσκίς, ίδος, ή, der Rüssel, bes. des Elephanten, Arist. u. Folgende, wie Pol. 3, 46, 12. — Auch die längeren Fänger des Tintenfisches, Arist. part. anim. 4, 9 H. A. 4, 1.

πρό-βοσκος, ό, der die Heerde hinaus auf die Weide Treibende, Her. 1, 113, nicht, wie gew. erklärt wird, der an eines Andern Statt hütende Unterhirte.

προ-βούλευμα, τό, Vorbeschluß; bes. in Athen ein vorläufiger Beschluß des Rathes, der erst durch Zustimmung des Volks zu einem *βούλευμα* wird u.

Digitized by Google

Gültigkeit erhält, alſo ein Geſetzentwurf, der dem Volke zur Genehmigung vorgetragen werden ſoll; ἐξήνεγκε προβ. εἰς τὸν δῆμον, Dem. 59, 4; ἐγράφη, 24, 11; ἐκφέρεται πρ. εἰς τὴν ἐκκλησίαν, Aesch. 3, 125, u. A.

προ-βουλεύμάτιον, τό, dim. von προβούλευμα, Luc. Paras. 42 u. a. Sp.

προ-βουλεύω, voraus berathen, im Ggſz von ἐπιβουλεύω, Thuc. 3, 82; vgl. 8, 1, ἀρχήν τινα πρεσβυτέρων ἀνδρῶν ἑλέσθαι, οἵ τινες περὶ τῶν παρόντων ὡς ἂν καιρὸς ᾖ προβουλεύσουσι; u. ſo gew. vom Rath zu Athen, einen vorläufigen Beſchluß, προβούλευμα faſſen, der nachher dem Volke zur Genehmigung vorgelegt wird; Ar. Equ. 1339; προβεβούλευται, Eccl. 628; Xen. Hell. 7, 1, 2; Dem. 19, 34 u. öfter bei den Rednern; τὸ προβεβουλευμένον ὑπὸ τῆς βουλῆς, Pol. 6, 16, 2; — τινός, berathſchlagen für Einen, Xen. An. 3, 1, 37 u. Sp. — Bei Arist. pol. 4, 15 ein πρόβουλος ſein. — Med., Her. 1, 133, Xen. Cyr. 4, 3, 17, καὶ προνοεῖν Mem. 2, 10, 3.

προ-βουλή, ἡ, Vorberathung, Ueberlegung; ἐκ προβουλῆς, Antiph. 1, 3; D. Cass. 47, 4.

προ-βούλιον, τό, = προβούλευμα; Schol. Il. 2, 194 u. Eust. nennen ſo die Berathſchlagung der Könige vor der Volksverſammlung; vgl. Lob. zu Phryn. 519.

προ-βούλομαι, ſ. προβέβουλα.

προ-βουλό-ωτις, ἡ, vorgängiger Ueberlegung Tochter; Aesch. Ag. 376 nennt die Πειθώ eine προβ. ἄφερτος Ἄτης.

πρό-βουλος, vorher rathſchlagend, für Andere rathſchlagend, ihnen rathend, was ſie thun ſollen, der an der Spitze des Volkes die gemeinſamen Angelegenheiten berathende Rath; Aesch. Spt. 997, τὰ δόξαντα δήμου προβούλοις τῆσδε Καδμείας πόλεως. So in Athen, Ar. Lys. 421. 467; u. eine Obrigkeit der Megarenſer, Ach. 720; vgl. Arist. pol. 4, 14; die Abgeſandten der Jonier zum Πανιώνιον, Her. 6, 7; D. Sic. 15, 49. Andere Her. 7, 172. — In Athen hießen ſo beſ. die Zehnmänner, welche vor dem Rath der Vierhundert die ganze geſetzgebende Gewalt in Athen hatten; Arist. Lys. 421. 467; Lys. 12, 65 (bei Thuc. 8, 67 ξυγγραφεῖς); vgl. Schneid. zu Arist. pol. 6, 5, 10.

προ-βραχής, ές, od. **προβραχύς**, ύ, ſehr flach, als v. l. für προσβραχής, Strab. 5, 4, 5 u. öfter.

προ-βρέχω, vorher benetzen; Hippocr.; Arist. probl. 22, 11; Ath. XI, 500 c.

πρό-βροτος, ὁ, Einer, der vorher Menſch war, D. L. 8, 45 aus Heraclit.

προ-βύω, λύχνον, wie προμύσσω, den Docht vorſtoßen, um die Lampe zu putzen, Ar. Vesp. 249; προβῦσαι φορτικὸν γέλωτα, B. A. 59, = προβαλεῖν, von Solchen, die immer nur Gelächter erregen wollen.

προ-βωλέω, ion. = προβοηθέω, Her. 8, 144.

προ-βώμιος, vor dem Altar; σφαγαί, Eur. Ion 376; vgl. Ζηνὸς ἐκ προβωμίων, Heracl. 80, der Raum vor dem Altar.

προ-γαμέω (ſ. γαμέω), vorher heirathen, beſchlafen; Strab. 6, 1, 8; Schol. Od. 11, 325.

προ-γαμαῖος, = Folgd., Tzetz. Lycophr. 546.

προ-γάμιος, vor der Hochzeit; Ael. H. A. 9, 66; τὰ προγάμια, Poll. 3, 38, = προτέλεια, Opfer vor der Hochzeit; a. Sp.

πρό-γαμος, vorher heirathend oder verheirathet, Tryphiod. 332; — οἱ πρόγαμοι, Titel einer Comödie des Menander, nach Mein. p. 149 = προγάμια.

προ-γαργαλίζω, vorher kitzeln, Arist. eth. 7, 7.

προ-γαστρίδιος, was man vor den Bauch hängt od. legt; ὄπλισις, E. M; τὸ πρ., bei Luc. salt. 27 Iov. trag. 41, ein Kiſſen, mit dem ſich die Schauſpieler einen dicken Bauch machen.

προ-γάστωρ, ορος, ὁ, ἡ, mit vorſtehendem Bauche, Hängebauch; Ep. ad. 552 (App. 321); vgl. Schol. Ar. Ran. 202; Luc. Merc. cond. 42 u. oft. — Auch πρόγαστρος, Galen. (?).

προ-γένθλιος, vorher geboren, Nonn.

προ-γένιος, mit vorſtehendem Kinn, Theocr. 3, 9.

προ-γενεσία, ἡ, die frühere Schöpfung (?).

προ-γένεσις, ἡ, die frühere Geburt, Hesych.

προ-γενέτωρ, ορος, ὁ, = προγεννήτωρ, Pempel. bei Stob. Flor. 79, 52.

προ-γενής, ές, alt; θεοὶ προγενεῖς, Soph. Ant. 929, v. l. πατρογενεῖς. — Häufiger im comp. προγενέστερος, älter; Il. 2, 555; ὅσον γενεῇ προγενέστερος εὔχομαι εἶναι, 9, 161; τινός, 23, 789; auch Pol. 9, 2, 2; u. superl., 6, 54, 1, wie H. h. Cer. 110; auch ſonſt in ſp. Proſa.

προ-γεννάω, vorher erzeugen, Theophr.

προ-γεννήτειρα, ἡ, Urmutter, Lycophr. 183. 200.

προ-γεννήτηρ, ῆρος, ὁ, Urvater (?).

προ-γεννήτωρ, ορος, ὁ, = Vorigem, παλαιοί, Eur. Hipp. 1380.

πρό-γευμα, τό, das Vorhergekoſtete, das Eſſen vor der Mahlzeit, Vorkoſt (?).

προ-γευματίζω, vorher zu koſten geben, vorher koſten, Arist. de anim. 2, 10, ὅταν προγευματίσας τις ἰσχυρὸν χυμοῦ γεύηται ἑτέρου.

προ-γεύστης, ὁ, der Vorkoſter, = προτένθης, Ath. IV, 171 c; βασιλικοί, königlicher Mundſchenk, Plut. Gryll. 7.

προ-γεύω, Einen vorkoſten od. vor der eigentlichen Mahlzeit koſten laſſen, u. med. vorher koſten; Arist. part. an. 4, 11; προγεύεσθαι τῶν θανασίμων φαρμάκων, Plut. adul. et am. discr. 2.

προ-γεωργία, ἡ, das vorherige Beſtellen des Ackers, zw., Polyaen. 4, 11, 4.

προ-γηθέω (ſ. γηθέω), ſich vorher freuen, Philo.

προ-γηράσκω (ſ. γηράσκω), vorher altern, Hippocr. u. Sp.; προγηράσαντος τοῦ περιμένοντος, Luc. Tim. 20; προγηράσαι τοῖς πόνοις, rhet. praec. 10.

προ-γήρως, vor der Zeit alt, Poll. 2, 13.

προ-γίγνομαι, ſp. Form -γίνομαι (ſ. γίγνομαι), vor, voran werden, d. i. vorwärts gehen od. kommen, οἱ δὲ τάχα προγένοντο, Il. 18, 525, ſie kamen ſchnell hervor, zum Vorſchein, H. h. 6, 7; ἄμυδις προγένοντο, ſie gingen zuſammen vorwärts, Hes. Sc. 345; — vorher, früher geſchehen, früher ſein, ſtattfinden, von der Zeit; οἱ προγεγονότες, die Vorfahren, Her. 2, 146. 7, 8; οἱ προγεγονότες ἡμῖν ἔμπροσθεν λόγοι, Plat. Legg. III, 699 e; — auch = vorgehen, höher ſtehen, πρό τινος, Phil. 39 d u. Folgde; — τὰ προγεγενημένα, Thuc. 1, 20; οἱ προγενόμενοι, die Früheren, im Ggſz von ὑπάρχοντες, Pol. 10, 17, 12 u. Sp.; κόπρον ἐπὶ προγένοιντο, zum Stall zurückkommen, Callim. 3, 178; Theocr. 24, 51; εἶσα, Opp. Hal. 2, 103; Plut. u. A.

προ-γιγνώσκω, ſp. Form -γινώσκω (ſ. γιγνώσκω), vorher wiſſen od. einſehen; προγινώμενοι, H.

Digitized by Google

h. Cer. 258; Eur. Hipp. 1072; *ἐς τὸ μέλλον καλὸν προγενόντες*, Thuc. 2, 64; *τὰς βουλήσεις*, Plat. Rep. IV, 426 c, öfter, u. Sp.; *προεγνωσμένος ἀδεκεῖν παρὰ τῷ διαιτητῇ*, über den vorher erkannt worden, Dem. 29, 58.

προ-γλωσσεύω, vorſchnell ſein mit der Zunge, *λαβρεύω*, Eust. u. Schol. Il. 23, 473.

προ-γλωσσία, *ἡ*, die Zungenſpitze, Poll. 2, 105.

πρό-γλωσσος, vorſchnell mit der Zunge, geſchwätzig, Sp., wie Clem. Al. strom. 5, 5, 27.

προ-γνωρίζω, vorher erkennen, Arist. top. 6, 4.

πρό-γνωσις, *ἡ*, das Vorherwiſſen, Sp., wie Plut. de Pyth. orac. 11 Luc. Alex. 8; beſ. in der Medicin.

προ-γνώστης, *ὁ*, der Vorherwiſſer, Sp.

προ-γνωστικός, *ἡ*, *όν*, zum Vorherwiſſen, zum Vorausſagen gehörig, Sp., wie Plut. de def. orac. 42; *τὸ προγνωστικόν*, Vorzeichen, Wahrzeichen der Zukunft.

προ-γόνη, *ἡ*, Stieftochter (ſ. *πρόγονος*), Philo.

προ-γονητικός, f. l. für das Folgde, Aristid. or. 10 p. 123.

προ-γονικός, *ἡ*, *όν*, die Vorfahren betreffend; *δόξα*, Pol. 13, 6, 3; *πράξεις*, 3, 62, 2; Luc. de salt. 79.

πρό-γονος, vorher geboren, alſo älter, Od. 9, 221; — *οἱ πρόγονοι*, die Voreltern, Vorfahren, Pind. Ol. 9, 54 P. 4, 148 u. öfter; *θεῶν τε πατρῴων ἕδη ἥκας τε προγόνων*, Aesch. Pers. 397; auch im sing. fem., Suppl. 528; *ὦ Ζεῦ προγόνων προπάτωρ*, Soph. Ai. 380; übertr., *πόνοι πρόγονοι πόνων*, 1176; *ὦ Ζεῦ πρόγονε*, Eur. Or. 1242, u. öfter; oft in Proſa, ſowohl im sing., *τοῦ ἡμετέρου προγόνου Δαιδάλου* Plat. Euthyphr. 11 b, Conv. 186 c, als häufiger im plur., Her. 7, 150, *κακὸν ἐκ προγόνων γεγονός* Plat. Theaet. 173 d, *τοὺς ἀνωτέρω προγόνους* Crat. 396 c; Folgde; *ἐκ προγόνων ἔχοντες τὴν ἡγεμονίαν*, Pol. 1, 20, 12. — Bei D. Hal. 7, 50, wo *οἱ πρόγονοι* die Nachkommen ſein müßten, wohl f. l.

πρό-γονος, *ὁ*, der vor der Ehe, in einer frühern Ehe geborne (vgl. Poll. 3, 26, wo *προγενὸς* accentuirt iſt), der Stiefſohn, Eur. Ion 1329 u. oft in ſp. Proſa, wie Plut. u. Luc. de calumn. 35.

πρό-γραμμα, *τό*, öffentlich und ſchriftlich bekannt gemachte Nachricht, Anſchlag, Befehl, Dem. 25, 9 u. Folgde, wie Luc.; vgl. Lob. Phryn. 249.

προ-γραμματεύς, *ὁ*, der Stellvertreter des *γραμματεύς*, Inscr.

προ-γραφή, *ἡ*, öffentliche und ſchriftliche Bekanntmachung, Edict; Xen. Hipparch. 4, 9; Pol. 26, 5, 2; D. Cass. 63, 9; beſ. die römiſche proscriptio, Achterklärung und Beſchlagnahme der Güter des Geächteten, Plut. Crass. 6.

προ-γράφω, voraus oder vorher ſchreiben; *προγραψα πρῶτον* Thuc. 1, 23; Sp., wie N. T. — Beſ. durch einen öffentlichen Anſchlag im voraus verkündigen, bekannt machen, *ἐν τοῖς πινακίοις*, Ar. Av. 450; u. beſ. in Proſa, *τοὺς πρυτάνεις προγράφειν αὐτῷ τὴν κρίσιν ἐπὶ δύο ἡμέρας* Dem. 47, 42, *ἐξήλθομεν εἰς Πάνακτον φρουρᾶς προγραφείσης* 54, 3, indem das Hinausgehen durch öffentlichen Anſchlag befohlen war; *δίκην τινί*, Plut. Camill. 11; beſ. bei Sp., das römiſche proscribere, in die Acht erklären und das Vermögen des Geächteten öffentlich verkaufen; Pol. vrbdt *προὐγραφεν αὐτοὺς φυγάδας*, 32, 21, 12; *οἱ προγεγραμμένοι*, 32, 22, 1; auch vom Cenſor, *προγράφειν τινὰ τῆς βουλῆς*, Einen in der Liſte des Senats obenanſetzen, zum princeps senatus machen, Plut. Flamin. 18 Aemil. Paul. 38; *προγράφεται τοῦ μεγάλου συνεδρίου*, fort. Rom. 4.

προ-γρηγορέω, vorher od. vor der Zeit wachen (?).

προ-γυμνάζω, vorher üben; *χέρα*, Soph. frg. 450; Luc. Hermot. 78 u. a. Sp., auch im med.

προ-γυμνασία, *ἡ*, Vorübung, Sp., wie Clem. Al.; lamblich. bei Stob. Floril. 81, 18.

προ-γύμνασμα, *τό*, Vorübung; *πυῤῥίχη προγύμνασμα οὖσα τοῦ πολέμου*, zum Kriege, Ath. XIV, 631 a; beſ. bei den Rhett., die es erkl. *ἄσκησις μετρίων πρὸς μειζόνων ἐπιῤῥώσεων πραγμάτων*.

προ-γυμναστής, *ὁ*, der vorher Uebende, Sp.; bei Galen. ein Diener des *γυμναστής*, vgl. Senec. ep. 83.

(προ-δαίω, ſ. *ΔΑΩ*), nur aor. *προσδάην*, vorher gelernt haben, kennen; *προϊδὼν τὰ προδαείς*, Od. 4, 396; *προδαῆναι*, Ap. Rh. 1, 106; Man. 3, 92; Hesych. führt auch *προδέδαεν*, *προμεμάθηκεν* an.

προ-δακρύω, vorher weinen, Sp.

προ-δανείζω, vorher leihen; Plut. Pericl. 13; Luc. sacrif. 3 *προδανείσας τῷ Ἀπόλλωνι χάριν*.

προ-δαπανάω, vorher verwenden, Luc. abd. 11.

πρό-δαγμα, *τό*, das Vorgezeigte, Sp.

προ-δαίδω (ſ. *δαίδω*), = *προδεικνύω*; *προδείσας* Soph. O. R. 90.

προ-δείελος, vor Abend geſchehend, *σήραγγα προδείελος ἑστιχεν εἰς ἣν* Theocr. 25, 223.

προ-δείκνῡμι u. **προδεικνύω** (ſ. *δείκνυμι*), vorher zeigen; *σκήπτρῳ προδεικνὺς ἐμπορεύσεται*, Soph. O. R. 456, von einem Blinden, der den Weg mit dem Stabe vorfühlt; aufzeigen, Her. 4, 10; als Beiſpiel, *προδέξαντες σχῆμα οἷόν τι ἐμελλε εὐπρεπέστατον φανέσθαι ἔχουσα*, 1, 60; vorher anzeigen, ankündigen, *πρόδειξον, αἴρεσίν τ' ἐμοὶ δίδου*, Aesch. Prom. 781; *ὅταν προδείξῃς οἷόν ἐστι τὸ φθονεῖν*, Soph. O. R. 624; u. in Proſa, vorbedeuten, vorher befehlen, *ὡς Ἕλλησι προδεικνύει ὁ θεὸς ἐκλείψιν τῶν πολίων*, Her. 7, 37; *προδειξάντων ὑμῶν, τὴν αὐτὴν ζημίαν κεῖσθαι*, Thuc. 3, 47; Sp., wie Plut. Phoc. 28 Luc. Hermot. 68. — In der Kriegsſprache = eine Demonſtration oder einen falſchen Angriff machen; *χερσὶ προδεικνύναι*, mit den Händen den Angriff vormachen, praeludere, Theocr. 22, 102; *προδεικνύναι κατὰ τόπον τινά*, ſich ſtellen, als wolle man gegen einen Ort Etwas unternehmen, um die Aufmerkſamkeit des Feindes von einem andern Punkte abzuwenden, Mathem.; vgl. Xen. Hipparch. 8, 24; ſ. auch Arist. H. A. 9, 25; *ἐπιβολάς*, Pol. 2, 66, 2; überhaupt ſich anſtellen, Miene wozu machen.

προ-δείκτης, *ὁ*, eine Art Schauſpieler, bei D. Sic. exc. libri 35 p. 606 E. neben *μῖμοι* genannt. Vgl. *δεικηλιστής*.

προ-δειμαίνω, vorher, im voraus fürchten; Her. 7, 50, 1; Lycophr. 276.

προ-δειπνέω, vorher eſſen, Plut. lac. apophth. p. 221.

πρό-δειπνος, vor dem Abendeſſen, bei Ath. IX, 406 e, ein Stück des Timon.

προ-δείκτωρ, *ορος*, *ὁ*, ion. = *προδείκτωρ*, Voranzeiger, der die Zukunft vorbedeutet, Her. 7, 37.

Digitized by Google

προ-δέρκομαι (f. δέρκομαι), dep. pass., vorher=, voraussehen, θνητοὺς ἔπαυσα μὴ προδέρκεσθαι μόρον, Aesch. Prom. 248.

προ-δεσμέω, vorbinden (?).

προ-δεύω, vorher anfeuchten (?).

προ-δηλόομαι, dep. med., vorher verletzen, Her. 8, 68, 3, wo jetzt aus den bessern mss. προσδηλ. steht.

πρό-δηλος, ganz deutlich od. offenbar, ganz bekannt, klar vor Augen liegend; Her. 9, 17; ἐκ προδήλου λεύσσω, Soph. El. 1422; = προδήλως, Ai. 1290; Eur. Or. 190; Plat. Phaedr. 238 b; πράξεις, wozu Zeugen nöthig sind, Isae. 3, 19; Dem.; Sp., wie Pol. 1, 23, 3 u. öfter; Luc. Hermot. 63; Plut.

προ-δηλόω, vorher deutlich od. offenbar machen; Thuc. 6, 34 g. E.; Pol. 10, 46, 10; Luc. merc. cond. 3.

προ-δήλωσις, ἡ, das Vorherbekanntmachen; τοῦ μέλλοντος, Plut. pyth. or. 9; Mar. 19.

προ-δηλωτικός, ἡ, όν, vorheranzeigend, τινός, Plat. defin. 414 b. — Adv., Sp.

προ-δημ-αγωγέω, das Volk vor Andern leiten, anlocken; θέατρα, Himer. 7, 8, vielleicht προσδημ. zu lesen.

προ-δια-βαίνω (f. βαίνω), vorher durch= od. hinübergehen; τὴν τάφρον, Xen. Hipp. 8, 3; oft bei Sp., wie D. Sic.

προ-δια-βάλλω (f. βάλλω), vorher verleumden; Thuc. 6, 75; Alcidam. sophist. p. 678, 21; anklagen, τινὰ ὡς ἐπὶ ῥήμασι μέγα φρονοῦντα, Luc. Tox. 34.

προ-δια-βεβαιόω, vorher ganz bestätigen, Nicom.

προ-δια-γιγνώσκω (f. γιγνώσκω), vorher durchdenken, Thuc. 1, 78. 5, 38.

προ-διά-γνωσις, ἡ, genaues Vorherwissen, Hippocr.

προ-δι-αγόρευσις, ἡ, genaue Vorhersagung, Hippocr.

προ-δια-γράφω (f. γράφω), vorher im Umrisse bezeichnen, Aristaen. 1, 26 u. a. Sp.

προ-δι-αγωγή, ἡ, vorheriges Durchführen, Leiten, Plut. qu. nat. 9.

προ-δι-αγωνίζομαι, dep. med., vorher durchkämpfen, πρός τινα, D. Sic. exc. p. 581, 14.

προ-δι-αγωνιστής, ὁ, der vorher Etwas durchkämpft, Philo.

προ-δια-δίδωμι (f. δίδωμι), vorher verbreiten, κατά τινος τὴν φήμην, Pol. 40, 4, 2.

προ-δια-ζεύγνῡμι (f. ζεύγνυμι), nur προδιαζευγμένον σχῆμα, Schol. Od. 10, 513 u. Eust. dazu; auch Ἀλκμανικόν genannt, eine bes. von Alkman oft gebrauchte Redefigur, wenn ein Wort, das Prädicat zu zwei Subjecten ist, voran schon zu einem derselben gesetzt ist, wie in der angeführten Stelle der Od. Πυριφλεγέθων τε βέουσιν Κώκυτός τε.

προ-διά-θεσις, ἡ, vorherige Lage, Beschaffenheit, S. Emp. pyrrh. 1, 100.

προ-δι-αιρέομαι, vorher od. vorläufig auseinander trennen, Isocr. 13, 16, Bekk. προελέσθαι.

προ-δι-αίρεσις, ἡ, vorläufige Trennung, D. Sic. 13, 82.

προ-διαίτησις, ἡ, Vorbereitung durch Diät, Luc. Necyom. 7.

προ-διά-καμαι (f. κεῖμαι), vorher in eine Lage, Stimmung versetzt sein, Arr. Epict.

προ-δια-κίνέω, vorher durch u. durch aufregen, los.

προ-δια-κονέω u. dep. med. προδιακονέομαι, vorher dienen, los.

προ-δια-κρίνω (f. κρίνω), vorher unterscheiden, Sext. Emp. pyrrh. 2, 69.

προ-δια-λαμβάνω (f. λαμβάνω), vorher, voraus urtheilen; περί τινος, Pol. 9, 31, 2; πάλαι προδιειλημμένος ὑπὲρ τοῦ πολεμεῖν, 27, 7, 8, u. oft, wie im pass., διὰ τὸ περὶ τῶν ἄλλων ἐν τῇ Ῥώμῃ προδιειλῆφθαι, 18, 28, 10.

προ-δια-λέγομαι (f. λέγω), vorher mit Einem sprechen; βούλομαι προδιαλεχθῆναι περὶ ἐμαυτοῦ, Isocr. 12, 6; Plut. Fab. 22.

προ-διά-λεξις, ἡ, vorheriges od. vorläufiges Sprechen mit Einem (?).

προ-διά-ληψις, ἡ, das Vorausurtheilen, Sp.

προ-δια-λύω (f. λύω), vorher auflösen, προδιαλελυκότες τὴν τάξιν, Pol. 11, 16, 2.

προ-δια-μαρτύρομαι, dep. med., vorher zu Zeugen anrufen, τινά, Pol. 26, 3, 6.

προ-δια-μορφόω, vorher gestalten, Sp.

προ-δια-μόρφωσις, ἡ, das Vorhergestalten, Sp.

προ-δια-νοέομαι, dep. pass., vorher durchdenken, Ocell. Luc. 33 u. a. Sp., auch im act.

προ-δι-αν-οίγνῡμι (f. οἴγνῡμι), vorher öffnen, Sp.

προ-δι-αντλέω, vorher ganz ausschöpfen, πολὺς λόγος προδιήντλησε, Ath. v, 185 c.

προ-δια-νυκτερεύω, vorher durchnachten, die Nacht zubringen, τινί, mit Etwas, Clem. Al.

προ-δι-ανύω, vorher vollenden, προδιήνυστο D. C. 79, 8, u. a. Sp.

προ-δια-πέμπω, vorher durch= od. hinüber schicken, im med., Pol. 8, 20, 3.

προ-δια-πλάσσω (f. πλάσσω), vorher bilden, Sp.

προ-δια-πλέω (f. πλέω), vorher durch od. hinüber schiffen, D. C. 47, 33.

προ-δι-αρθρόω, vorher deutlich erklären, Sext. Emp. adv. eth. 18, öfter, u. a. Sp.

προ-δι-αρπάζω (f. ἁρπάζω), vorher durchplündern, Sp., wie D. Cass. 37, 14.

προ-δια-σαφέω, vorher od. vorläufig bekannt machen; Pol. 40, 6, 12; Strab., Plut. u. a. Sp.

προ-δια-σάφησις, ἡ, vorläufige Bekanntmachung, Rhett.

προ-δια-σβέννῡμι (f. σβέννυμι), vorher auslöschen, M. Ant. 12, 15.

προ-δια-σκέπτομαι, dep. med., vorher genau untersuchen, Galen.

προ-δια-σκοπέω, = Vor., bes. praes., D. Cass.

προ-δια-στέλλομαι, sich vorher bestimmt worüber erklären, Sp., wie Ios.; προδιεστειλάμην τῷ πορθμεῖ, ich habe vorher mit dem Fährmann verabredet, Ath. XII, 521 a.

προ-δια-στροφή, ἡ, vorhergegangene Verkehrung, Verderbung, Clem. Al.

προ-δια-συν-ίστημι (f. ἵστημι), vorher zusammenstellen, Schol. Il. 2, 35. 225.

προ-δια-σύρω, vorher durchziehen; Arist. rhet. Al. 19, 13; Schol. Ar. Plut. 39. Nach Hesych. auch = den Vertrag übertreten.

προ-δια-σχίζω, vorher trennen, Sp.

προ-δια-τάσσω, att. -ττω, vorher in gewissen Entfernungen aus einander stellen, Sp.

προ-δια-τέμνω (f. τέμνω), vorher durchschneiden, Sp.

προ-δια-τίθημι (f. τίθημι), vorher aus einander

Digitized by Google

stellen, Sp.; in eine Stimmung od. Lage setzen, Sp.

προ-δι-αττάω, vorher durchstechen, Sp.

προ-δια-τυπόω, vorher entwerfen, Clem. Al.

προ-δια-τύπωσις, ἡ, vorläufiger Entwurf, Clem. Al.

προ-δια-φθείρω, vorher gänzlich verderben, vernichten; Thuc. 1, 119; *προδιαφθαρείς*, Isocr. 4, 97; *τοὺς κριτὰς τῷ ἀγῶνι*, bestechen, Dem. 21, 18; Pol. 5, 4, 11. 16, 6, 13.

προ-δια-χαράσσω, = *διαχαράσσω πρό*, Sp.

προ-δια-χρίω (ſ. *χρίω*), vorher durchaus beſchmieren (?).

προ-δια-χωρέω, vorher auseinandergehen, Arist. rhet. 1, 12, 29 u. Sp.

προ-διδάσκω (ſ. *διδάσκω*), vorher lehren, belehren; *οὐ δυνατὸν τοὺς ἀνοήτους τούτων γνώμας προδιδάσκειν*, Soph. Ai. 163; *τινά*, c. inf., Phil. 1003; auch med., *ὧν ὁ θὴρ μὲ Κένταυρος προὐδιδάξατο*, Tr. 678; Ar. Plut. 687 u. öfter; pass., vorher lernen, Thuc. 2, 40; *τινά*, Plat. Gorg. 489 e u. öfter; Xen. Hell. 1, 5, 7; Luc. Cont. 7.

προ-δίδωμι (ſ. *δίδωμι*), 1) vorher od. vorausgeben, vorausbezahlen, Pol. 8, 17, 7. — 2) beſ. herausgeben, dem Feinde ausliefern, verrathen; *ὅστις τὸ σὸν θνητοῖσι προὔδωκεν γέρας*, Aesch. Prom. 38; *μὴ προδῷς πυργώματα*, Spt. 233; *τὸν φυγάδα μὴ προδῷς*, Suppl. 415, u. öfter; *ἀπόλλα τλήμων, προδέδομαι*, Soph. Phil. 911; *μήποτε προδώσειν τάσδε ἐκών*, O. C. 1630, u. oft; auch *ἐπ' ἀργύρῳ γε τὴν ψυχὴν προδούς*, Ant. 322; *ἄνδρ' ἀπόντ' ἐκ δωμάτων προὔδωκε*, Eur. Or. 574, u. öfter; auch c. inf., *δν σὺ προὔδωκας θανεῖν*, 1588; *τὰς πύλας, φρούριον*, Ar. Av. 766 Ran. 362; *τὰ πράγματα*, Equ. 241; u. in Proſa: *τινί τι*, Her. 6, 23. 8, 128; u. pass., 7, 137; auch = in der Noth verlaſſen, im Stiche laſſen, beſ. in der Schlacht, 5, 113. 6, 15; *πρός τινα*, 3, 45; *τὸ δοκοῦν ἀληθὲς οὐχ ὅσιον προδιδόναι*, Plat. Rep. X, 607 c; *οὗ τὸ δίκαιον οὐκ ἄν ποτε προδοῖεν ἕνεκα δώρων*, Legg. X, 907 a, u. öfter, wie Xen., ſ. B. Cyr. 6, 3, 27; *προδοσίαν ἣν προὔδωκε*, Din. 1, 10; — aufgeben, *τὰς ἡδονὰς ὅταν προδῶσιν ἄνδρες*, Soph. Ant. 1165; *ἀγῶνα*, Aesch. 1, 115. — Auch ſcheinbar intr., wie deficere, abnehmen, ausgehen, z. B. von einem Fluſſe, der austrocknet und nicht mehr für das Bedürfniß der Trinkenden hinreicht, ſie gleichſam verräth oder im Stiche läßt, Her. 7, 187; von einem Walle, der nachgiebt, ſeine Dienſte verſagt, 8, 52; vgl. Xen. Hell. 5, 2, 5; *ἐπεὶ ᾔσθετο τὸν ὀφθαλμὸν αὐτὸν προδιδόντα*, daß ſeine Augen ihn verließen, Dem. 52, 13.

προ-δι-ε-άγω (ſ. *ἄγω*), vorher durch- und ausführen, Sp.

προ-δι-ε-ξ-αμι, = Folgdm, Sp.

προ-δι-ε-ξ-έρχομαι (ſ. *ἔρχομαι*), vorher hindurch u. wieder heraus gehen; Xen. Cyn. 5, 4; Aesch. 1, 8.

προ-δι-ε-ξ-οδεύω, = Vorigem, S. Emp. adv. log. 1, 188.

προ-δι-εορτάζω, vorher ein Feſt feiern, pass., D. Cass. 37, 54.

προ-δι-έπω (ſ. *ἔπω*), vorher verwalten, Ios.

προ-δι-εργάζομαι, dep. med., vorher vollenden, Arist. eth. 10, 9.

προ-δι-ερευνάω, vorher durchſuchen, Xen. Cyr. 5, 4, 4, im fut. med.

προ-δι-ερευνητής, ὁ, vorausgeſchickter Kundſchafter; Xen. Cyr. 5, 4, 4; Plut. Pelop. et Marc. g. E.

προ-δι-έρχομαι (ſ. *ἔρχομαι*), vorher durchgehen, Xen. Cyn. 1, 47.

προ-δι-ευκρινέω, vorher genau prüfen, conj. bei S. Emp. pyrrh. 2, 69.

προ-δι-ηγέομαι, dep. med., vorher od. vorläufig erzählen; Her. 4, 145; Dem. 59, 1; *πόρρωθεν*, ib. 93.

προ-δι-ήγησις, ἡ, vorläufige Erzählung; *τῆς ἀπολογίας*, Aesch. 1, 117; Rhett., wie Hermog. de inv. 2, 1.

προ-δι-ηθέω, vorher durchſeihen, Arist. probl. 23, 21, v. l.

προ-δι-ίστημι (ſ. *ἵστημι*), vorher aus einander ſtellen, trennen, u. in den intr. tempp. vorher aus einander treten, ſich trennen, Sp.

προ-δικάζω, vorher richten (?).

προ-δικασία, ἡ, im attiſchen Recht die vorläufige Einleitung zum Proceß wegen eines Mordes, Antiph. 6, 42, nach B. A. 186 *ὅταν προγυμνάζηται ἡ δίκη πρὸ τῆς κυρίας*.

προ-δικαστής, ὁ, der vorher od. an eines Andern Statt richtet (?).

προ-δικέω, ein *πρόδικος* ſein; Plut. an seni 6; *τινὶ καὶ συνηγορεῖν*, de sol. an. 19; auch *τινός*, ib. 22; Hesych. erkl. *ἐπιτροπεύω*.

προ-δικία, ἡ, Geſchäft od. Amt des *πρόδικος*, Plut. an seni 18.

πρό-δικος, vorher gerichtet; *δίκη*, ein Rechtshandel, der einem Schiedsrichter vorgelegt und entſchieden iſt, bevor man ſich an ein Gericht wendet; auch der vor allen andern zuerſt vorgenommene Rechtshandel, Inscr.; — *ὁ πρόδ.*, der Schiedsrichter; übh. Rechtſprecher, Herrſcher, *Ἄτρεῖδαι*, Aesch. Ag. 439; — Vormund, Xen. Hell. 4, 2, 9; beſ. in Sparta, Vormund der unmündigen Könige, Plut. Lycurg. 3.

προ-δικτής, ὁ, f. L. für *προδείκτης*.

προ-δι-οικέω, vorher anordnen, einrichten, anſtiften; *ἡτοίμαστο αὐτοῖς τὸ προβούλευμα καὶ προδιῴκητο*, Dem. 23, 14; vgl. Luc. hist. conscr. 52. — Auch med., Aesch. 1, 146 u. Sp.

προ-δι-οίκησις, ἡ, vorläufige Anordnung, Sp., wie D. Hal. rhet. 10, 13.

προ-δι-οικητικός, ἡ, ὁν, vorher anordnend, M. Ant. 1, 16.

προ-δι-οικο-νομέω, = *προδιοικέω*, B. A. 743.

προ-δι-ομο-λογέω, vorher zugeſtehen, übereinkommen; *ὅταν ἀφθέγκτα προδιωμολογημένα ᾖ τὰ πρὸ τούτων ὁμολογηθέντα*, Plat. Soph. 241 a; u. med., Tim. 78 a; Arist. top. 1, 18; *προδιομολογητέον*, ib. 2, 3.

προ-δι-ορθόω, vorher, voraus beſſern, Sp.

προ-δι-όρθωσις, ἡ, vorläufige Verbeſſerung, Sp., beſ. Rhett.

προ-δι-ορίζω, vorher begränzen, D. Sic. 1, 4.

προ-δι-υλίζω, vorher durchſeihen, durchſchlagen, Sp.

προ-διώκω, weiter oder in die Ferne verfolgen; Thuc. 6, 70 Xen. An. 3, 3, 10 u. Folgde.

προ-δίωξις, ἡ, weitere Verfolgung, Erkl. von *προὐξις*.

προ-δοκάζω, aufpaſſen, Hesych.

προ-δοκέω (ſ. *δοκέω*), nur pass.; *ὅτι καὶ αὐτῷ μοι ταῦτα προὐδέδοκτο*, es war von mir vorher beſchloſſen worden, Plat. Phaed. 88 d; *τὰ προδεδογμένα*, Thuc. 3, 40.

Digitized by Google

προ-δοκή, ἡ, Ort, wo man Einem auflauert, beſ. dem Wilde, *αὐγα πέτρης ἐκβαίνοντα δεδεγμένος ἐν προδοχῇσιν*, Il. 4, 107.

προ-δοκιμάζω, vorher prüfen, Eust.

πρό-δομα, τό, das Vorhergegebene, Hesych. v. *ἀρ-ραβών*.

προ-δομάτιον, τό, dim. von *πρόδομα*, = *πρό-δοσις*, Hesych.

προ-δομέω, vorher bauen (?).

πρό-δομος, ὁ, Vorhaus, Vorſaal, das Zimmer des Hauſes, in welches man, von dem Hofe kommend, zuerſt eintritt; *ἐνὶ προδόμῳ πρόσθεν θαλάμοιο θυράων*, Il. 9, 473; *ἐν προδόμῳ δόμου αὐτόθι κοιμήσαντο*, 24, 673, u. ſo oft als Ort zum Schlafen, wie die Halle benutzt; *διὰ προδόμων*, Eur. Or. 1495; auch in ſpäterer Proſa, Luc. asin. 22; vgl. VLL.

πρό-δομος, vor dem Hauſe befindlich, Suid.

προ-δοξάζω, vorher urtheilen, Plat. Theaet. 178 e. — Med., Arist. rhet. 1, 2.

πρό-δοξος, urtheilend, bevor man Einſicht erlangt hat, *ἄνθρωπος*, nach Phryn. in B. A. 6, 28 *ὁ προ-δοξάζων περί τινος οὐ τάληθῆ, πρὶν ἢ σαφῶς καὶ μετὰ πίστεως ἐξετάσαι τὰ κατ' αὐτόν, ἀστά-θμητος*.

προ-δοσείω, ſ. L. ſtatt *προδωσείω*, Damasc. in Phot. bibl.

προ-δοσ-έταιρος, die Gefährten od. Freunde verrathend. Vgl. *προδωσέταιρος*.

προ-δοσία, ἡ, das Verrathen, der Verrath; Eur. Hel. 1649; *προδοσίην συντίθεσθαι, σκευάζεσθαι*, Her. 6, 88. 100; Plat. Legg. XI, 917 c u. öfter; *ἡ περὶ Θηβαίους προδοσία*, Din. 1, 11; *προδοσίας ἁλούς*, Dem. 24, 127; Sp. S. auch *πρόδοσις*.

προ-δοσί-κομπος, großprahlend u. ſeine Verſprechungen nicht haltend, VLL.

πρό-δοσις, ἡ, 1) das Vorausbezahlen, Handgeld, welches angeworbene Soldaten, Matroſen bekamen, vgl. Dem. 50, 7. 12. — 2) = *προδοσία*, Verrath, Plat. Legg. IX, 856 e.

προ-δοτήρ, ῆρος, ὁ, = Folgendem, Tzetz. AH. 382.

προ-δότης, ὁ, der Verräther; Aesch. Prom. 1070; Soph. Phil. 94; Eur.; u. in Proſa: Her. 8, 80; Plat. Legg. IX, 864 d; im Ggſſ von *ἀρήγων*, Xen. Cyr. 6, 4, 14; Folgde.

προ-δοτικός, ἡ, όν, verrätheriſch, Luc. Calumn. 13.

προ-δότις, ιδος, ἡ, fem. von *προδότης*, Verräthерinn; Eur. Med. 1332 u. öfter; *προδότιδες*, Ar. Thesm. 393; Anacr. 57, 20.

πρό-δοτος, verrathen, verlaſſen; Soph. El. 125. 1063; *ἐκ φίλων*, Eur. Hipp. 595; u. in Proſa.

προ-δότρια, ἡ, = *προδότις*, Sp.

πρό-δουλος, an Sklaven Statt, ſklaviſch, *ἀρβύλας, πρόδουλον ἔμβασιν ποδός*, Aesch. Ag. 919.

προ-δουλόω, vorher zum Sklaven machen, Onosand. p. 67.

προ-δουπέω (ſ. *δουπέω*), vorher dumpf tönen, dumpftönend widerhallen, *προδέδουπεν*, Nic. Al. 313.

προ-δρομή, ἡ, das Vorlaufen, Xen. An. 4, 7, 10; *λόγου*, Plat. Alc. I, 114 a.

πρό-δρομος, vorlaufend, vorauslaufend; Her. 9, 14; Aesch. Spt. 80. 193; übh. eilend, Soph. Ant. 108; *μάλα πρόδρομος*, Eur. Phoen. 1303; Vorläufer, beſ. der als Kundſchafter od. zum Recognoſciren vorauseilt, Her. 1, 60. 4, 122. 7, 203; auch von Reitern, 4, 121; Thuc. 3, 22; Plat. Charmid. 154 a u. Sp., wie Pol. 12, 20, 7; Plut. Alcib. 34. — Uebh. Andern zuvorkommend, voraneilend; auch von Früchten, frühreif, frühzeitig, wie *σῦκα* Theophr. bei Ath. III, 77 c. Von einem beſtimmten Winde, Arist. meteor. 2, 15. — Bei Ath. I, 30 b der ſüße mitylenäiſche Wein, der unausgepreßt aus den Trauben floß, wie unſer Strohwein, Ausbruch; Andere nannten ihn *πρότροπος*.

πρό-δρομος, ὁ, = *προδρομή*.

προ-δυσ-τυχέω, vorher unglücklich ſein, im perf., Isocr. 4, 141.

προ-δυσ-ωπέω, im Voraus zurückhalten, Ios.

προ-δωμάτιον, τό, Vorhäuschen, vgl. Lob. Phryn. 252.

προ-δωρέομαι, vorher ſchenken (?).

προ-δωσείω, desiderat. von *προδίδωμι*, ich habe Luſt zu verrathen, richtiger als *προδοσείω*, Lob. Phryn. 770.

προ-δωσ-έταιρος, = *προδοσέταιρος*; des Metrums wegen emendirt im Scol. bei Ath. XV, 695 e (Alg. 24 Jac. 6); auch D. Cass. 68, 14; vgl. Lob. Phryn. 770.

προ-εγ-γράφω, vorher einſchreiben, D. Cass. 39, 17.

προ-έγγυος, ὁ, ἡ, ſ. *προέγγυος*.

προ-εγείρω (ſ. *ἐγείρω*), vorher erwecken, Arist. eth. 7, 7.

προ-εγ-κάθ-ημαι (ſ. *ἧμαι*), vorher darin niederſitzen, übertr., *διὰ τὰς προεγκαθημένας αὐτοῖς ὁρ-μάς*, Pol. 3, 15, 9.

προ-έγ-κειμαι (ſ. *κεῖμαι*), vorher darin liegen, Hdn. 1, 17, 23.

προ-εγ-κελεύω (ſ. *κελεύω*), Etkl. von *προβοάω*, Apoll. L. H.

προ-εγ-κλείω (ſ. *κλείω*), vorher einſchließen, Sp.

πρό-εγμα, τό, ſtatt *πρόσχμα*, Vorhalt, Eust.

προ-εγ-χαράσσω, vorher Hand anlegen, angreifen; Arist. top. 8, 9; Pol. 2, 68, 9; *τὰ προεγχεχε-ρημένα ἡμῖν*, S. Emp. adv. math. 35.

προ-εγ-χρίω (ſ. *χρίω*), vorher einſalben, Diosc.

προ-έδρα, ἡ, = *προεδρία*; Poll. 8, 133; D. C. 59, 7.

προ-εδρεία, ἡ, das Amt od. Geſchäft, die Ehre des *πρόεδρος*; *προεδρείας τυγχάνειν παρὰ πᾶσι*, Pol. 2, 56, 15; Luc. ind. voc. 5. S. *προεδρία*.

προ-εδρεύω, Vorſitzer ſein, Aesch. 1, 33.

προ-εδρία, ἡ, Sitz od. Würde des *πρόεδρος*, der Vorſitz im Rathe, bei Verſammlungen u. dgl.; Ar. Ach. 42 Equ. 573 Thesm. 834; Her. 1, 54. 9, 73; — auch beſ. das Recht, auf den vorderſten Bänken im Theater zu ſitzen, eine Ehre, die in Athen um das Vaterland wohl verdienten Männern, zuweilen auch ihren Nachkommen ertheilt wurde, vgl. Plat. Legg. XII, 946 e, *τοῖς ἀριστείων ἠξιωμένοις προεδρίαν τ' ἐν ταῖς πανηγύρεσι πάσαις ἑστωσαν*, u. IX, 881 b; auch der vorderſte Sitz ſelbſt, Her. 4, 88; u. im plur., 6, 57; *προεδρίαν ἐν τοῖς ἀγῶσι διδόναι*, Dem. 18, 91; Sp., wie Hdn. 1, 8, 9. — [Bei Xenophan. in Ath. X, 414 a iſt ε lang, alſo wohl *προεδρεία* zu ſchreiben.]

προ-έδριον, τό, dim. von *προέδρα*.

πρό-εδρος, vorſitzend, der Vorſitzer im Gericht, in Volks- u. andern Verſammlungen; *ἐν δίκῃ*, Plat. Legg. XII, 949 a; Thuc. 3, 25. 8, 67; Xen. Mem.

Digitized by Google

1, 1, 18 u. Folgde. Beſ. in Athen der Präſident der Prytanen.

προ-είργω, ep. ſtatt *προείργω*, vorher abhalten, hindern, *πάντας δὲ προέεργε θοὰς ἐπὶ νῆας ὁδεύειν*, Il. 11, 569.

προ-εθίζω (ſ. *ἐθίζω*), vorher gewöhnen; Xen. Cyr. 6, 2, 29; Sp., wie Schol. Il. 1, 1; *προεθιστέον*, Plut. Cat. mai. 5.

προ-εἶδον, inf. *προεἰδεῖν*, aor. zu *προοράω*, w. m. ſ. — Dazu perf. *πρόοιδα*, inf. *προειδέναι*, ich weiß vorher; *προειδώς*, Her. 9, 141; *προειδὼς τὰ πράγματα*, Plat. Crat. 433 e; *τὸν θάνατον*, Gorg. 533 d, u. ſonſt, wie Folgde; *προειδὼς τὸ μέλλον*, Pol. 5, 13, 5.

προ-εἰδωλο-ποιέω, vorher ein Bild, eine Abbildung od. Vorſtellung machen, Heliod. 9, 25.

προ-εικάζω, vorher vermuthen, Arist. rhet. 1, 3.

πρό-ειμι (ſ. *εἶμι*), vorgehen, weiter-, vorausgehen, vorrücken; *προϊόντος τοῦ χρόνου*, im Verlaufe der Zeit, Her. 3, 96; *προϊούσης τῆς πόσιος*, 6, 129, wie Plat. Legg. II, 671 a; *προϊούσης τῆς νυκτός*, Xen. An. 2, 2, 19, vgl. Cyr. 1, 5, 2. 8, 4, 13; *πρόσθέ γε ἴτε εἰς τοὐμπροσθεν*, Plat. Gorg. 497 a; Soph. 261 b u. öfter; *προϊόντος τοῦ λόγου*, im Fortgange oder Verlaufe der Rede, Plat. Phaedr. 238 d Prot. 339 c u. öfter; *εἰς ἄπειρον πρόεισιν*, es geht ins Unendliche, Arist. 1, 2. 7; auch *τὸν ἐξ οἰκέτου δεσπότην προϊόντα*, Luc. Nigr. 20, der aus einem Sklaven zum Herrn vorgerückt, ein Herr geworden iſt; *οἱ προϊόντες πρὸς τὴν ἀρχήν*, ſind die Bewerber um das Amt, die Candidaten, Pol. 2, 2.

πρό-εμι (ſ. *εἰμί*), vorher ſein, Sp., wie Clem. Al. Als Tmeſis rechnet man *πρό τ' ἐόντα* Il. 1, 70 hierher.

προ-εἶπον, inf. *προεἰπεῖν* (ſ. *εἶπον* u. vgl. *προαγορεύω*, *προρῶ*), vorausſagen; in tmesi, *ἐπεὶ πρό οἱ εἴπομεν*, Od. 1, 37; *τῷ κηρύγματι, ᾧπερ προεῖπας ἐμμένειν*, Soph. O. R. 351, wo die mss. *προεῖπας* leſen; — herausſagen, bekannt machen, *πόλεμον*, Krieg ankündigen, *ξενίην τινί*, Her. 7, 116; c. inf., 1, 21. 6, 137; *θάνατον αὐτῷ προεπὼν μὴ πράξαντι ταῦτα*, Plat. Legg. III, 698 c; *προεσπόντες ἀρχῶν μὴ μετέχειν*, Rep. VIII, 551 b; Xen. Cyr. 1, 6, 18 u. öfter; *προεῖπεν αὐτῷ ἐπὶ Παλλαδίῳ φόνου*, Dem. 59, 9, anklagen; — bevorworten, *τοσοῦτόν μοι προειρήσθω*, Isocr. 4, 14; Sp., *προεσπεῖν ὑπὲρ τοῦ μέλλοντος*, Pol. 6, 8, 2; Plut.

προ-εἰρηνεύω, vorher in Frieden bringen, Ios.

προ-εἰς-άγω (ſ. *ἄγω*), vorher hineinführen; *ἐμοῦ προεισηγμένου*, sc. *εἰς φράτορας*, Dem. 39, 32; von Schauſpielern, auftreten laſſen, Arist. pol. 7, 17. — Med. für ſich, zum eigenen Gebrauche vorher einführen; vom Lande in die Stadt, *προεισάξαντο σῖτα*, Her. 1, 190. 8, 20.

προ-εἰς-αγωγή, ἡ, vorheriges od. vorläufiges Hineinführen, Sp.

προ-εἰς-βάλλω (ſ. *βάλλω*), vorher hineinwerfen, Longin. 22.

προ-εἰς-βολή, ἡ, vorhergegangener Einfall, = *προεισαγωγή*, Sp.

προ-εἰς-δέω (ſ. *δέω*), vorher hineinbinden, *προεισδεδεμένος*, die ſchon früher in ein Bündniß aufgenommen worden, Pol. 9, 31, 1.

προ-εἰς-ελαύνω (ſ. *ἐλαύνω*), vorher hineintreiben, u. intranſ. hineinziehen, sc. *ἑαυτόν* od. *ἵππον* u. dgl., Heliod. 9, 1.

προ-εἰς-έρχομαι (ſ. *ἔρχομαι*), vorher hineinkommen; *προεισεληλυθώς*, Dem. 28, 14; *εἰς τὴν πόλιν*, Plut. Pelop. 8.

προ-εἰς-κλείω (ſ. *κλείω*), vorher einſchließen, Sp.

προ-εἰς-κρίνομαι, pass., ſich vorher hineinbegeben, Sp.

προ-εἴς-οδιον, τό, Eingang, Heliod. 8, 17.

προ-εἰς-παίω (ſ. *παίω*), vorher hineinſtürmen, Hesych.

προ-εἰς-πέμπω, vorher hineinſchicken; Xen. Cyr. 5, 2, 6; Luc. Alex. 11.

προ-εἰς-πίπτω (ſ. *πίπτω*), vorher einfallen, Hesych.

προ-εἰς-πνέω (ſ. *πνέω*), vorher hineinhauchen, wehen, Sp.

προ-εἰς-πορεύω, vorher hineinführen, u. dep. pass. vorher hineingehen, Schol. Eur. Or. 57.

προ-εἰς-φέρω (ſ. *φέρω*), vorher hineintragen, zuerſt abtragen, z. B. ſeine Abgaben, beſ. die Kriegsſteuer, *εἰσφορά*, vorſchießen, Dem. 21, 153 u. öfter; 14, 26 hat Bekker *εἰσενεγκεῖν* dafür geſchrieben.

προ-εἰς-φορά, ἡ, vorausbezahlte Kriegsſteuer od. Vorſchuß der Kriegsſteuer, *εἰσφορά*, für Andere, Dem. 37, 37; vgl. Böckh Staatshaushalt I p. 321. II p. 63. 70.

προ-εκ-βάλλω (ſ. *βάλλω*), vorher herauswerfen, Arist. H. A. 8, 24 u. Sp.

προ-έκ-βασις, ἡ, der Ausgang, Eust.

προ-εκ-βιβάζω, vorher herausgehen laſſen, *τινὰ εἰς πόλεμον*, Pol. 20, 3, 2, wo man *προεμβιβάζω* hat ändern wollen.

προ-εκ-δαπανάω, vorher ausgeben, erſchöpfen, *ὁ Εὐφράτης ταῖς διώρυξιν προεκδαπανᾶται*, Pol. 9, 43, 2.

προ-εκ-δειματόω, vorher in Furcht ſetzen, Cyrill.

προ-εκ-δέχομαι (ſ. *δέχομαι*), dep. med., vorher auffangen; Strab. XV; Ios.

προ-εκ-διδάσκω (ſ. *διδάσκω*), vorher gründlich lehren, Iambl. u. a. Sp.

προ-εκ-δίδωμι, vorher ausgeben, *προεκδεδωκέναι τὰς συντάξεις*, das Buch, Pol. 16, 20, 7.

προ-έκ-δοσις, ἡ, vorhergegangene Ausgabe, Schol. Ap. Rh. 1, 285.

προ-εκ-δρομή, ἡ, das Voranherauslaufen, Poll. 1, 164. Beſ. der Angriff eines dem Hauptheere vorauseilenden Streifcorps.

προ-εκ-θηρίζω, vorher abmähen, Sp.

προ-έκ-θεσις, ἡ, vorläufige Anzeige u. Auseinanderſetzung; Pol. 3, 1, 7. 8, 13, 2; D. Hal.

προ-εκ-θετικός, ἡ, όν, zur Einleitung od. Vorbereitung gehörig, Schol. Od. 2, 127 u. a. Sp.

προ-εκ-θέω (ſ. *θέω*), voran od. vorher herauslaufen, Thuc. 7, 30 u. Folgde, wie Plut.

προ-εκ-θρώσκω (ſ. *θρώσκω*), vorher od. vorausſpringen, Sp.

προ-εκ-καθαίρω, vorher ausreinigen, Sp.

προ-εκ-καίω (ſ. *καίω*), vorher ganz verbrennen, Galen.

προ-έκ-καμαι (ſ. *κεῖμαι*), vorliegen; vorher auseinandergeſetzt ſein, S. Emp. adv. phys. 1, 190. Bei Ath. III, 105 b *τὰ προεκκείμενα* Titel eines Buches des Epicharmus (?).

προ-εκ-κενόω, vorher ausleeren, Schol. Il. 10, 223.

προ-εκ-κομίζω, vorher heraustragen, -ſchaffen; Her. 2, 63; Plut. Timol. 37.

προ-εκ-κόπτω, vorher herausſchlagen, Sp.

Digitized by Google

προ-εκ-κρίνω, vorher ausſondern, abführen, Hippocr. u. a. Sp.

προ-εκ-κρισις, ἡ, die vorgängige Ausſonderung, Artemid. 4, 84.

προ-εκ-κρούω (ſ. κρούω), vorher herausſtoßen, Sp., wie D. Cass. 43, 4.

προ-εκ-λέγω (ſ. λέγω), vorher ausleſen, einclaſſiren, χρήματα ἣν προεξειλεγμένα, Dem. 18, 234, wie 50, 9.

προ-εκ-λείπω, vorher verlaſſen, Hippocr.

προ-εκ-λέω (ſ. λύω), vorher auflöſen, ſchwächen, τῷ κόπῳ τὰ σώματα τῶν πολεμίων Pol. 15, 16, 3.

προ-εκ-μανθάνω (ſ. μανθάνω), vorher auswendig lernen, Theo progymnasm. 3.

προ-εκ-νιτρόω, vorher mit Laugenſalz reinigen, Diosc.

προ-εκ-πέμπω, vorher heraus- oder fortſchicken; Plut. Alc. 34 u. öfter; Luc. Alex. 56.

προ-εκ-πηδάω, heraus- u. vorſpringen, D. Sic., Ios. u. a. Sp.

προ-εκ-πίνω (ſ. πίνω), vorher austrinken; Ath. v, 193 a; Plut.

προ-εκ-πίπτω (ſ. πίπτω), vorher herausfallen; προεκπίπτουσιν αἱ καταδίκαι τῶν ἀποδείξεων, Plut. ad princ. inerud. 6; φήμη προεκπεσοῦσα, Galb. 5; περαιτέρω, weit über die Gränze gehen, Longin. 15, 8; vgl. Strab. 1, 2, 3 g. E.

προ-εκ-πλέω (ſ. πλέω), vorher zu Schiffe auslaufen, Plut. Nic. 20.

προ-εκ-πληρόω, vorher ausfüllen, Sp.

προ-εκ-πλήσσω (ſ. πλήσσω), vorher erſchrecken, in Staunen ſetzen; Plut. Lys. 25; προεκπλήξας τὸ θέατρον, Luc. adv. indoct. 8; perf. pass., Alex. 16.

προ-εκ-πλύνω (ſ. πλύνω), vorher auswaſchen, Sp.

προ-εκ-πνέω (ſ. πνέω), vorher aushauchen, ſterben, Sp.

προ-εκ-πνίγω, vorher erſticken, Sp.

προ-εκ-πονέω, vorher ausarbeiten, Simonds. bei Ath. XIV, 658 c.

προ-ἐκ-πτωσις, ἡ, Uebertreibung, Strab. 7, 3, 4 nach Em.

προ-εκ-ρήγνῡμι (ſ. ῥήγνυμι), vorher ausbrechen, von Krankheiten, Hippocr.

προ-εκ-ρίπτω, vorher herauswerfen, Sp.

προ-εκ-ροφέω, vorher ausſchlürfen, Eumath.

προ-εκ-τείνω (ſ. τείνω), vorher ausdehnen, Sp.

προ-εκ-τελέω (ſ. τελέω), vorher gänzlich vollenden, Ael. V. H. 13, 1.

προ-εκ-τήκω, vorher ausſchmelzen, zerſchmelzen, auch übertr., προεξετήκοντό τινες ταῖς λύπαις Plut. consol. ad Apoll. p. 829.

προ-εκ-τίθημι (ſ. τίθημι), vorher aus- od. wegſetzen, Arist. gen. an. 2, 7; med., vorher kurz auseinanderſetzen, Pol. 1, 13, 1. 3, 1, 5; ἐς τὸ δημόσιον D. C. 53, 21; Rhett. bei Hermog. de invent. 3, 2.

προ-εκ-τίκτω (ſ. τίκτω), vorher ausgebären, Arist.; auch ᾠά, vorher Eier legen, H. A. 5, 17.

προ-εκ-τίλλω, vorher ausrupfen (?).

προ-εκ-τρέχω (ſ. τρέχω), vorauslaufen, Plut. Pelop. 23.

προ-εκ-τρύχω (ſ. τρύχω), vorher gänzlich aufreiben, erſchöpfen, App. B. C. 4, 108.

προ-εκ-τυπόω, vorher bilden, Philo.

προ-εκ-τύπωμα, τό, das Vorhergebildete, Sp.

προ-εκ-φέρω (ſ. φέρω), vorher heraustragen, beſ. begraben, LXX.

προ-εκ-φεύγω (ſ. φεύγω), vorher daraus entfliehen, Plut.

προ-εκ-φοβέω, vorher herausſcheuchen, Luc. de salt. 18 Plut. Mar. 19.

προ-εκ-φόβησις, ἡ, vorübergehendes Schrecken, Thuc. 5, 11.

προ-εκ-φοιτάω, vorher aus- oder herausgehen, Sp., wie D. Cass. 69, 1.

προ-εκ-χέω (ſ. χέω), vorher ausgießen, Luc. pseudol. 4.

προ-εκ-χωρέω, vorher herausgehen, D. Cass. 41, 41.

προ-ἕλασις, ἡ, das Vorreiten, Vorrücken, Xen. Hipparch. 8, 3.

προ-ελαύνω (ſ. ἐλαύνω), vortreiben, beſ. ἵππον, u. ohne den Zuſatz, ſcheinbar intranſ., vorreiten, vorrücken, mit dem Heere vorgehen, Xen. An. 6, 3, 14; τινός, Mem. 3, 3, 1. Auch von der Zeit, ὡς πρόσω τῆς νυκτὸς προελήλατο, als es ſchon weit in der Nacht vorgerückt war, Her. 9, 44.

προ-ελευθερόω, vorher befreien, D. Cass. 48, 34.

προ-έλευσις, ἡ, das Vorgehen, Sp.

προ-ελκόω, vorher ſchwären, eitern, Diosc.

προ-ελκύω, ſpätere Form ſtatt προέλκω, Schol. Soph. Ai. 245.

προ-έλκω (ſ. ἕλκω), vorziehen, Ael. V. H. 4, 15.

προ-ελπίζω, vorher hoffen; ἐκ παντεκαίδεκ' ἡμερῶν προηλπικὼς τὸ σεῖπνον, Posidipp. bei Ath. IX, 377 c; N. T.

προ-ελυτρόω, f. L. für προσελυτρόω.

προ-εμ-βαίνω (ſ. βαίνω), voraus, vorher hineinſchreiten, zuerſt hineinſteigen; Strab.; Plut. Pomp. 78.

προ-εμ-βάλλω (ſ. βάλλω), vorher, voraus hineinwerfen, -fügen; Arist. rhet. 3, 5; πληγὴν τῇ νηΐ, vorher beibringen, Pol. 16, 3, 2; übertr., κατεληπισμὸν τοῖς ὄχλοις, 3, 82, 8, Hoffnung einflößen. — Gew. intranſ., ſo daß man ἑαυτόν ergänzen muß, προεμβαλόντων τῶν κερέων εἰς τὴν γῆν, da die Hörner vorher gegen den Erdboden ſtoßen, Her. 4, 183; einfallen, einen Angriff machen, Thuc. 4, 25 u. Sp., wie Plut. Pelop. 17.

προ-εμ-βατήριος, den προεμβάτης betreffend, γέρας, die Belohnung deſſen, der beim Entern zuerſt das feindliche Schiff beſteigt, Heliod. 2, 31.

προ-εμ-βάτης, ὁ, der voran od. zuerſt Einſteigende, beſ. in das geenterte feindliche Schiff, Heliod. 5, 30.

προ-εμ-βιβάζω, vorher hineinbringen, τοὺς Λακεδαιμονίους εἰς τὴν πρὸς τὸ ἔθνος ἀπέχθειαν, Pol. 2, 45, 4.

προ-εμ-βόλιον, τό, ein Stück am Vordertheile des Schiffes, am obern Kiel, Att. Seew. V b 5.

προ-εμ-βολή, ἡ, nach Poll. 1, 85 τὸ καταλῆγον ἐπὶ τὴν πρῴραν, ſ. das Vorige.

προ-εμ-βολος, ὁ, Schiffsſchnabel, mit dem man in die Seiten der feindlichen Schiffe einrannte, um zu entern; auch τὸ προέμβολον; Suid. erkl. τὰ πρὸς τῇ πρῴρᾳ τῆς νεὼς ὥςπερ ἀκρόστομα; nur Sp., im Ggſ. von ἀκροστόλιον.

προ-εμ-μελετάω, vorher einüben, Sp.

προ-εμ-πίμπλημι (ſ. πίμπλημι), vorher anfüllen, Luc. Calumn. 8 im pass.

προ-εμ-πίπρημι (ſ. πίμπρημι), vorher anzünden, D. C. 54, 5.

Digitized by Google

προ-εμ-πίπτω (ſ. πίπτω), vorher hineinfallen, hineingerathen, Plut. de prim. fr. 7, l. d.

προ-εμ-πνέω (ſ. πνέω), vorher od. zuerſt hineinblaſen (?).

προ-εμπολεύς, ὁ, Vorläufer, B. A. 296.

προ-εμ-πορεύομαι, = ἐμπορεύομαι πρό (?).

προ-εμ-φαίνω (ſ. φαίνω), vorher anzeigen, Sp., wie Appian. B. C. 4, 125.

προ-εμ-φανίζομαι, pass., vorher erſcheinen, Longin. 17, 3.

προ-έμ-φασις, ἡ, vorgängige Anzeige, Sp.

προ-εμ-φορέομαί τινος, vorher darauflosſtürzen, Plut. adv. Stoic. 19.

προ-εμ-φράσσω, att. -ττω, vorher verſtopfen, Clem. Al.

προ-εν-άρχομαι, deponens med., vorher anfangen, N. T.

προ-εν-δείκνῡμι (ſ. δείκνυμι), vorher anzeigen, beſ. vor Gericht, Sp. — Med. ſich vorher bei Jem., τινί, einſchmeicheln, Aesch. 3, 219.

προ-εν-δημέω, vorher im Lande od. unter dem Volke ſein; los.; übertr., ſich mit etwas Zukünftigem wie mit etwas Gegenwärtigem beſchäftigen, ſo daß man im voraus darin heimiſch wird, Posidon.

προ-εν-δίδωμι (ſ. δίδωμι), vorher nachgeben, Hippocr. u. Sp., wie Plut.

προ-ενεγκεῖν, aor. II. zu προφέρω.

προ-εν-έδρα, ἡ, Hinterhalt, Hesych.

προ-εν-εδρεύω, im Hinterhalte liegen, Appian.

προ-εν-είρω (ſ. εἴρω), vorher einreihen, Schol. Luc. Icarom. 33.

προ-εν-εργέω, vorher wirken, Arist. metaph. 8, 5.

προ-εν-έχομαι (ſ. ἔχω), vorher darin gefangen od. gefeſſelt gehalten werden, LXX.

προ-εν-εχυριάζομαι, vorher durch eine Wohlthat verbunden ſein, Charito.

προ-εν-θῡμέομαι, dep. pass., vorher bedenken od. beherzigen, Sp.

προ-εν-ίσταμαι, vorher einwerfen; Arist. soph. el. 15, 8; προενστατέον, ib. 17.

προ-εννέπω, vorherſagen; προὐννέπω τάδε, Aesch. Eumenid. 852; χαίρειν δὲ τὸν κήρυκα προὐννέπω, Soph. Trach. 226.

προ-εν-νοέω (ſ. νοέω), vorher bedenken, beherzigen, Artemid. 1, 3 u. Tzetz., der auch das subst. προεννόημα hat.

προ-εν-οικέω, vorher darin wohnen, u. trans. vorher bewohnen, Sp., wie Synes.

προ-εν-οίκησις, ἡ, das vorherige od. frühere Darinwohnen, Thuc. 1, 25.

προ-εν-σείω, vorher hineinrütteln, -ſchütteln, -ſchlagen, Plut. Eumen. 6.

προ-εν-τείνω, = ἐντείνω πρό, Philostr.

προ-εν-τίθημι (ſ. τίθημι), vorher hineinſetzen, Sp.

προ-εν-τίκτω (ſ. τίκτω), ᾠά, Eier vorher hineinlegen, Arist. H. A. 4, 2.

προ-εν-τυγχάνω (ſ. τυγχάνω), vorher antreffen, darauf ſtoßen, Sp., wie Synes.; vorher ſeine Aufwartung machen, Plut. qu. Rom. 43.

προ-εντύνω, vorher anrüſten (?).

προ-εξ-αγγέλλω, vorher hinausverkündigen; Dem. 19, 248 τὸν δὲ προεῖπεν, οὐδὲ προεξήγγειλεν, ἀλλὰ τοὐναντίον συνέκρυψε; Sp., wie Arr. An. 6, 4.

προ-εξ-αγωνίζομαι, in der Kunſtſprache der Fechter = vorher die Arme u. Ellenbogen erſt in Bewegung ſetzen; übertr., Arist. rhet. 3, 14 E., neben προαναχωνέω.

προ-εξ-άγω (ſ. ἄγω), vorher heraus- od. über die Gränze führen; Her. 9, 106; Thuc. 7, 70; προεξάξαντες 8, 25 muß προεξάξαντες geſchrieben werden; ἑαυτὸν ἐκ τοῦ ζῆν, ſich das Leben nehmen, Pol. 30, 7, 8. — Bei Aesch. 1, 37, ἐὰν ἀναγκαζόμενος λέγειν προεξαχθῶ τι ῥῆμα εἰπεῖν, hat Bekker ἐξαχθῶ geſchrieben.

προ-εξ-αδυνατέω, ſchon vorher durchaus kraftlos od. ohnmächtig ſein, Hippocr.

προ-εξ-αιρέω (ſ. αἱρέω), vorher herausnehmen, ἁπάντων τοὺς ἐγκεφάλους προεξῃρημένων, Luc. Alex. 15.

προ-εξ-αΐσσω, att. -άττω, vorher herausſpringen, -ſtürmen, z. B. aus der Schlachtordnung, Her. 9, 62; προεξάξαντες Thuc. 8, 25.

προ-εξ-άλλομαι (ſ. ἄλλομαι), dep. med., voran oder vorher herausſpringen, Sp., wie Themist.

προ-εξ-αμαρτάνω (ſ. ἁμαρτάνω), vorher fehlen, Isocr. 4, 165.

προ-εξ-αν-άγομαι (ſ. ἄγω), pass., ſich vorher hinaus auf die hohe See begeben, D. Hal.

προ-εξ-ανάλῶ, vorher aufwenden, Ios.

προ-εξ-ανθέω (ſ. ἀνθέω), vorher aufblühen laſſen, Plut. S. N. V. 6 E.

προ-εξ-άνθημα, τό, vorhergehende Blüthe oder Auswuchs, Schol. Ar. Thesm. 523.

προ-εξ-αν-ίσταμαι, vorher aufſtehen, aufbrechen; in den Wettkämpfen vor der rechten Zeit, ehe das Zeichen gegeben worden iſt, aufſtehen u. hervortreten, Her. 8, 59; beſ. vom Heere, gegen den Feind aufbrechen, εἰς τοὺς βαρβάρους, 9, 62; Dem. 18, 163; Folgde; μὴ προεξαναστῆναι Pol. 22, 20, 2; Luc. merc. cond. 18; τῷ πολέμῳ, zuerſt den Krieg anfangen u. losbrechen, Plut. Rom. 15.

προ-εξ-απατάω, vorher betrügen, Sp.

προ-εξ-απο-στέλλω, vorher heraus- u. wegſchicken, Pol. 3, 86, 3 u. a. Sp.

προ-εξ-αριθμέω, zuvor aufzählen, Sp.

προ-εξ-αρπάζω, zuvor herausrauben, Sp.

προ-εξ-αρτάω, voran od. vorher aufhängen, D. Sic. 3, 26 im pass.

προ-εξ-άρχω, zuvor od. zuerſt anfangen, Sp., ſ. Lob. Phryn. p. 287. Bei Thuc. 8, 25 nach Poppo, ſ. aber προεξαΐσσω.

προ-εξ-ασθενέω, vorher durchaus ermatten, Arist. probl. 1, 50.

προ-εξ-εγείρω (ſ. ἐγείρω), vorher aufregen, Phryn. in B. A. 59.

προ-εξ-έδρα, ἡ, ein beſonderer, von andern abgeſonderter Sitz, Seſſel, Her. 7, 44. 48. Bei Poll. 9, 46 = ἐξέδρα, Gallerie.

προ-εξ-ειμι (ſ. εἶμι), vorher herausgehen, τινός, Thuc. 3, 1 u. Sp., wie Ios.

προ-εξ-έρεσία, ἡ, Platz an den Seiten des Schiffes, vielleicht gleichbedeutend mit παρεξέρεσία, Sp., wie Suid.

προ-εξ-είρω, vorher herausreihen od. -ziehen, Sp.

προ-εξ-ελαύνω (ſ. ἐλαύνω), vorher heraustreiben, u. intranſ., sc. ἑαυτόν, ἵππον u. bgl., ausgehen, ausrücken, Sp., wie Luc. D. Mer. 13; πλοίῳ, Plut. Nic. 24. — Bei Plut. de glor. Ath. 2 Verbeſſerung für προεξελάσαντες.

προ-εξ-επίσταμαι, ſpäter προὐξεπίσταμαι, ge-

Digitized by Google

nau vorher od. voraus wiſſen; *πάντα*, Aesch. Prom. 101; *τορῶς*, 701.

προ-εξ-εργάζομαι, dep. med., vorher ausarbeiten, Arist. u. Sp.

προ-εξ-ερευνάω, vorher ausforſchen, Eur. Phoen. 92.

προ-εξ-ερευνητής, ὁ, der vorangeſchickte Kundſchafter, Eur. Rhes. 296.

προ-εξ-έρχομαι (ſ. *ἔρχομαι*), vorher herauskommen, ausrücken, Thuc. 7, 74 u. Folgde; *προεξεληλυθὼς ἔτυχεν εἰς Σαρδόνα*, Pol. 2, 23, 6.

προ-εξ-ετάζω, vorher ausforſchen, Luc. merc. cond. 5.

προ-εξ-ευ-κρινέω, vorher genau prüfen, Hippocr.

προ-εξ-εφ-ίεμαι (ſ. *ἵημι*), voraus befehlen, *ὡς σὺ προὐξεφίεσο* Soph. Trach. 756.

προ-εξ-ηγέομαι, dep. med., vorher auseinanderſetzen, D. H. 10, 10.

προ-εξ-ιλάσομαι, vorher mit ſich ausſöhnen, Stob. floril. 64, 35.

προ-εξ-ίσταμαι (ſ. *ἵστημι*), vorher weg- und aus dem Wege gehen, Sp.

προ-εξ-οδεύω, vorher heraus- od. fortgehen, Ios.

προ-εξ-ομαλίζω, vorher ausgleichen, Ios.

προ-εξ-ορμάω, vor, vorher, voraus in Bewegung ſetzen; gew., sc. *ἑαυτόν*, intranſ., aufbrechen, *μιᾷ ἡμέρᾳ*, um einen Tag früher, Xen. Mem. 3, 13, 5.

προ-εορτάζω, vorher feiern, Sp.

προ-εόρτιος, vor dem Feſte, Sp.

προ-επ-αγγέλλω, vorher ankündigen, Sp., wie D. Cass. 40, 32 u. öfter.

προ-επ-άγγελσις, ἡ, vorläufige Ankündigung, Sp., wie D. Cass. 38, 41.

προ-επ-αινέω (ſ. *αἰνέω*), vorher od. vor Andern loben, Thuc. 3, 38.

προ-επ-αν-αίρω, vorher die Hände drohend erheben, übh. vorher drohen, Thuc. 5, 17.

προ-επ-αφ-ίημι (ſ. *ἵημι*), vorher gegen Einen abſchicken, Luc. Tox. 54.

προ-επ-αν-φέρω (ſ. *φέρω*), vorher hereintragen, Sp.

προ-επ-εξ-ορμάω, vorher gegen Einen in Bewegung ſetzen, u., sc. *ἑαυτόν*, aufbrechen, Sp.

προ-επι-βάλλω (ſ. *βάλλω*), vorher daraufliegen od. -werfen, *τὰς χεῖράς τινι*, Pol. 16, 9, 3.

προ-επι-βουλεύω, vorher nachſtellen, *τινί*, Thuc. 1, 33; pass., 3, 83.

προ-επι-βουλή, ἡ, zuvorkommende od. vorläufige Nachſtellung, D. Cass.

προ-επι-γιγνώσκω (ſ. *γιγνώσκω*), vorher kennen lernen, Sp.; *προεπιγνωσθέν*, *προεπιγνωσμένον*, S. Emp. pyrrh. 2, 119. 210.

προ-επι-δείκνῡμι (ſ. *δείκνυμι*), vorher darthun, *εἰ προεπιδείξαιμι*, mit folgdm partic., Isocr. 3, 12, nach Bekker, vulg. *προεπιδ.*

προ-επί-δεσμος, ὁ, vorher aufgelegter Verband, Galen.

προ-επι-δίδωμι (ſ. *δίδωμι*), vorher ein freiwilliges Geſchenk machen, Clem. Al.

προ-επί-ζευξις, ἡ, Verbindung eines Zeitworts mit einem davor und einem dahinter ſtehenden Hauptworte, Eust.

προ-επι-κοινόω, vorher zum Berathſchlagen mittheilen, D. Cass. 55, 4.

προ-επι-κρίνω, vorher darüber urtheilen, *προεπικεχρίσθαι* Sext. Emp. adv. log. 2, 265.

προ-επί-κτισμα, τό, das vorher Zuerbau'te, Sp.

προ-επι-λογίζομαι, dep. med., vorher überrechnen, überlegen; S. Emp. adv. rhett. 110; Philo.

προ-επι-νοέω (ſ. *νοέω*), vorher bedenken od. überlegen, beſ. Sp. als dep. pass., *προεπινοηθείς* Plut. adv. Stoic. 27; S. Emp. adv. geom. 53.

προ-επι-ξενόομαι, vorher als Fremdling od. Gaſtfreund ankommen, Luc. bis accus. 7.

προ-επι-πάσσω (ſ. *πάσσω*), vorher daraufſtreuen, Alex. Trall.

προ-επι-πλήσσω (ſ. *πλήσσω*), vorher zuſchlagen, ſchelten, *τινί*, Arist. rhet. 3, 7, Bekk. *προεπεπλ.*, u. Sp.

προ-επι-πνέω (ſ. *πνέω*), vorher dazu wehen, v. l. bei Plut. Sert. 17 für *προεπ.*

προ-επι-σκέπτομαι, gew. fut. u. aor. med., vorher betrachten, Sp.; *προεπέσκεπται ἡμῖν*, pass., Strab. 8, 3, 23.

προ-επι-σκοπέω, gew. praes. zum Vor., Sp., wie Luc. Merc. cond. 3; Nicom. arithm. 2, 6.

προ-επί-σταμαι, vorher, voraus wiſſen; Plat. Gorg. 459 e; Xen. Cyr. 4, 3, 12.

προ-επι-στέλλω, vorher hinſchicken u. auftragen, *τινί*, Paus. 7, 11, 1 u. a. Sp.

προ-επι-χαράσσω, vorher Hand anlegen, angreifen, Thuc. 6, 34 u. Sp., wie Plut. Galb. 13.

προ-επι-χείρησις, ἡ, das vorher od. zuerſt Angreifen, D. Hal. 3, 4 u. öfter.

προ-εκ-οικέω, vorher als Anſiedler bewohnen, Strab. 5, 1, 10.

προ-εργάζομαι, dep. med., vorher thun, bearbeiten, Her. 2, 158; *γῆν*, vorher das Land beſtellen, Xen. Oec. 20, 3, zw. — Das perf. in paſſ. Bdtg, *προειργασμένη δόξα*, vorher erworben, Xen. An. 5, 9, 21; *καταλαμβάνουσι τὰ πλεῖστα τοῖς ἑταίροις προειργασμένα*, Thuc. 8, 65, vgl. 2, 89.

προ-ερεθίζω, vorher reizen, Galen.

προ-ερέσσω, vorwärts od. weiter rudern, *ἐς λιμένα προερέσσαμεν*, Od. 13, 279. S. *προερύω*.

προ-ερευνάω, vorher ausſpüren, im med., Xen. Lac. 13, 6.

προ-ερέω, att. *προερῶ*, fut. zu *προεῖπον*, *προλέγω* u. *προαγορεύω*, ich werde vorausſagen, ankündigen, *τινί*, mit folgdm *ὡς*, Her. 3, 61.

προ-ερύω (ſ. *ἐρύω*), vorziehen, fortziehen; *νῆα θοὴν ἅλαδε προέρυσσεν*, Il. 1, 308 u. öfter, das Schiff vom Geſtade herab in die See ziehen; aber ſtatt *τὴν δ' εἰς ὅρμον προέρυσσαν ἑρετμοῖς* Il. 1, 435 iſt von Bekker u. Spitzner mit Recht *προέρεσσαν* aufgenommen, wie auch Od. 9, 73 *προερέσσαμεν* bei Bekker ſteht.

προ-ἔρχομαι (ſ. *ἔρχομαι*), voran-, hervor-, herauskommen, vorgehen, vorſchreiten; *τὰ Περσέων πρήγματα ἐς τόδε προελθόντα*, die Macht der Perſer war bis zu dieſer Höhe vorgeſchritten, Her. 7, 50, 2; *ἐπειδὴ ἐνταῦθα προελήλυθας*, Plat. Theaet. 187 b; *εἰς τὸ πρόσθεν*, Legg. III, 682 a, wie *ὀλίγον τοῦ ποιήματος εἰς τὸ πρόσθεν προελθών* Prot. 339 e; *ὁδόν*, einen Weg machen, zurücklegen, Rep. I, 328 e; auch *προελθόντος χρόνου*, Polit. 273 a; von Soldaten, vorrücken, Thuc. 5, 65; Xen. An. 4, 2, 16; auch *προεληλυθὼς ἡλικίᾳ*, Hell. 6, 1, 4; auftreten, um zu ſprechen, Pol. 29, 9, 2 u. öfter, u. a. Sp. — Wie *προείναι* beſ. im Schlechten bis zu einem gewiſſen Grade fort-

Digitized by Google

ſchreiten, εἰς πᾶν προσλήλυθε μοχθηρίας Dem. 3, 3, οἱ ἀσελγείας 4, 9, öfter.

προ-ερωτάω, vorher fragen, Schol. Lycophr. 1.

προ-εσθίω (ſ. ἐσθίω), vorher eſſen; Luc. Parasit. 59; προεδεσθέν, Arist. probl. 20, 34.

πρό-εσις, ἡ, das Fort- oder Herausſenden, Verſchwenden, Arist. eth. 2, 7 u. ſonſt, im Gegenſatz von λῆψις.

προ-έτειος, vorjährig, Arist. probl. 20, 14.

προ-ετέος, adj. verb. von προΐημι, wegzuwerfen, aufzugeben, Sp., z. B. φιλίαν Plut. Galb. 4.

προ-ετικός, ή, όν, wegwerfend, verſchwenderiſch, Plat. def. 416; Xen. Mem. 3, 1, 6; χρημάτων εἶναι προετικὸν εἰς τὰ ἐπαινετά, Arist. de virt. bei Stob. Floril. 1, 18, als Erkl. von ἐλευθεριότης; vgl. eth. 4, 2; Gegſ. von καθεκτικός, probl. 33, 15.

προ-ετοιμάζω, vorher zurecht machen, Sp.; med. Etwas zu eignem Nutzen od. Gebrauch vorbereiten, Her. 7, 22. 8, 24.

προ-ετοίμασις, ἡ, Vorbereitung (?).

προ-ετοιμαστής, ό, der vorher Zubereitende (?).

προ-ευ-αγγελίζομαι, dep. med., vorher eine frohe Botſchaft bringen, Sp.

προ-ευ-δοκιμέω, oder als dep. med., vorher in gutem Rufe ſtehen, D. Hal. rhet. 5, 6.

προ-ευ-εργετέω, vorher od. zuerſt wohlthun, Schol. Pind. P. 2, 32.

προ-ευ-θετίζω, vorher ordnen, Apoll. Dysc. de syntax. p. 303.

προ-ευ-κρινέω, vorher wohl ausſuchen, Aret., zweifelhaft.

προ-ευ-λαβέομαι, dep. pass., ſich vorher wohl in Acht nehmen, μὴ περιμείναντάς τι παθεῖν, ἀλλὰ προευλαβηθέντας, Dem. 25, 95.

προ-ευ-πορέω, vorher anſchaffen; προευπορημένον im Gegſ. von προπ. Arist. phys. 4, 1; vgl. προεσυπορέω.

προ-ευ-τελίζω, vorher gering achten, Sp., z. B. Schol. Ar. Av. 685.

προ-ευ-τρεπίζω, vorher wohl zurechtmachen, Sp.

προ-ευ-φραίνω, vorher erfreuen; Ael. H. A. 10, 10; Liban.

προ-εύχομαι, dep. med., beten, τινός, für Einen, Greg. Naz.

προ-εφ-ίστημι (ſ. ἵστημι), vorher wohinſtellen, worauf richten, wie Pol. προεποιήσαι τοὺς ἀκούοντας ἐπὶ τὴν φύσιν τοῦ ἀνδρός, die Leſer vorher darauf aufmerkſam machen, 10, 2, 1.

προ-εφ-οδεύω, vorher bereiſen, Strab.

προ-εφ-οδιάζω, vorher mit Reiſebedürfniſſen verſehen, Philo.

προ-εφ-οράω (ſ. ὁράω), vorher überſehen, M. Ant. 7, 49.

προ-εφ-ορμάω, vorher darauf losſtürzen, Heliod. 9, 17.

προ-εχής, ές, hervorragend, Hesych. erkl. σπουδαῖος, κρατιστός.

προ-έχω, ſ. προΐχω (ſ. ἔχω), 1) vorhaben, vorhalten, beſ. zum Schutz, τὴν ἀσπίδα τῆς κωλῆς προέχων, Ar. Nubb. 989, u. d. Sp.; τὼ χεῖρε προέχων, die Hände vorhaltend, Xen. Cyr. 2, 3, 10; u. ſo im med., προΐχοντο ἑκάστοθι ἑννέα ταύρους, ſie hatten neun Stiere vor ſich, Od. 3, 8; vgl. Her. 2, 42 κριὸν ἐκδείραντα προέχεσθαι τὴν κεφαλήν; u. in tmesi, πρὸ δὲ δοῦρατ' ἔχοντο, Il. 15, 355, ſie ſtreckten die Speere vor ſich hin; übertr., σὺ μὲν τάδ' ἂν προΐχοιο, Soph. Ant. 80, vorſchützen, προφασίζεσθαι, Hesych.; vgl. Thuc. 1, 140; — 2) voraushaben, τινός, vor Einem, οὔποτ' ἐκ γ' ἐμοῦ τιμὴν προέξουσ' οἱ κακοὶ τῶν ἐνδίκων, Soph. Ant. 208, Ehre vor den Gerechten voraushaben; vgl. Xen. οὐδὲν ἡμεῖς ἡμῶν προέξομεν, Cyr. 2, 1, 16; — auch von der Zeit, voraus, früher haben, Her. 9, 4; — fernhalten, dah. med. von ſich fern halten, προϊσχόμην σε, ich hielt dich ab, ein Kind, das ſeine Nothdurft noch nicht allein verrichten kann, Ar. Nubb. 1385; — vorwärtsbringen, fördern, οὔ τι προέχει, es bringt nicht weiter, hilft Nichts, Her. 9, 27. — 2) intranſ., hervorragen, hervortreten; δὴ' ἀκροτάτη πρόσχ' ἀκτή, Od. 12, 11, vgl. 10, 90. 24, 82, wie ἠϊόνες 6, 138; πύργῳ ἔπι προὔχοντι, Il. 22, 97; ἐπὶ προὔχοντι μελάθρῳ, Od. 19, 544; τῇ κεφαλῇ, Xen. Cyr. 4, 3, 16; τὸ προέχον τῆς ἐμβολῆς, Thuc. 2, 76. Auch im Lauf der erſte, vorderſte ſein, den Vorſprung haben, Il. 23, 325. 413; vgl. προέχων τῶν ἄλλων, Her. 9, 22; u. vom Range, δήμου προὔχουσιν, ſie haben den Vorrang vor dem Volke, ſind die Angeſehenſten im Volke, H. h. Cer. 1, 151; τέχνα γὰρ τέχνας ἑτέρας προὔχει, übertrifft ſie, Soph. Phil. 138; τῇ δ' ἐπιστήμῃ σύ μου προὔχοις τάχ' ἄν, O. R. 1116; u. in Proſa, gew. τινός τινι, Einen worin, Her. 1, 1. 32. 2, 136. 3, 82. 9, 22; δυνάμει προὔχοντες, Thuc. 1, 18, u. öfter; τὸν προέχοντα εἴκοσιν ἡλικίας ἔτεσιν, Plat. Legg. IX, 879 c, vgl. Rep. VI, 484 d; Xen. vrbdt es auch mit dem accus. der Perſon, ἐνὶ μόνῳ προέχουσιν ἡμᾶς οἱ ἱππεῖς, An. 3, 2, 19; Folgde; ὁ δανειζόμενος ἐν παντὶ προέχει ἡμῶν, Dem. 56, 1; τῇ εὐχερείᾳ καὶ τόλμῃ προεῖχον οἱ μισθοφόροι, Pol. 15, 13, 1; Gegſ. von λείπεσθαι, Plut. Nic. 3; ἐκείνων μεγέθει τοσοῦτον προὔχει, Luc. musc. enc. 1; auch προέχειν κατὰ σοφίαν, amor. 30, u. abſolut, οἱ προὔχοντες, die Erſten, Angeſehenen, Seyth. 10; Harmon. 2, u. a. Sp. — Bei Hom. durchgängig und auch ſonſt häufig iſt die zuſammengezogene Form προὔχω; nur wo das Augment ſtehen ſollte, wird πρόσχε ſtatt προσῖχε geſchrieben, nicht προΐχε, Od. 12, 11. — Vgl. noch προΐσχω.

προ-εψάω, erkl. Hesych. προαγορεύω.

προ-έψω (ἕψω), vorher kochen, προεψήσας Ath. IX, 381 b.

προ-ωλίζω, vorher alt u. durch langes Liegen oder Hangen mürb u. genießbar werden laſſen, Galen.

προ-ζημιόω, vorher beſtrafen, Sp.

προ-ζητέω, verſuchen, vorherſuchen; Arist. de memor. 2, 9; Sext. Emp. pyrrh. 2, 10.

προ-ζω-γραφέω, vorher malen, Sp.

προ-ζώννῡμι (ſ. ζώννυμι), vorher od. vorn gürten (?).

προ-ηβάω, vorher jung od. jugendlich werden, Hippocr.

προ-ηγεμονεύω, = προηγέομαι, Nonn. D.

προ-ηγεμών, όνος, ὁ, vorangehender Führer, καὶ ἔξαρχος Dem. 18, 260.

προ-ηγέομαι, dep. med., vorangehen u. den Weg zeigen; Her. 2, 48; τινί, Ar. Plut. 1195; ὁδόν, Xen. An. 6, 3, 10; ἴχνη προηγούμενα, die Spur der Vorangehenden, 7, 3, 42; Folgde, wie Pol., der es auch c. gen. vrbdt, τῆς πομπῆς, 12, 13, 11; a. Sp.

Digitized by Google

προ-ηγέτις, ἡ, fem. von *προηγέτης*, Paul. Sil. ecphr. 199.

προ-ηγητήρ, ῆρος, ὁ, = Folgdm (?).

προ-ηγήτης, ὁ, = *προηγητής*, Philem.

προ-ήγησις, ἡ, das Vorangehen, Sp.

προ-ηγήτειρα, ἡ, fem. zum Folgdn, Ap. Rh.

προ-ηγητήρ, ῆρος, ὁ, = Folgdm, *ταῦρον προηγητῆρα ξυμφορᾶς ἔχων* Eur. Bacch. 1157.

προ-ηγητής, ὁ, der vorangeht und den Weg zeigt; *τοῖς τυφλοῖσι κέλευθος ἐκ προηγητοῦ πέλει*, Soph. Ant. 977, vgl. O. R. 1292.

προ-ηγητικός, ή, όν, vorangehend (?).

προ-ηγήτωρ, ορος, ὁ, = *προηγητής*, Sp.

προ-ηγμένα, τά, part. perf. pass. von *προάγω*, bei den Stoikern, vorgezogene, vorzügliche Dinge, d. i. solche, die zwar nicht gut an sich sind, aber doch diesen zunächst stehen und unverwerflich sind, s. Zeno bei D. L. 7, 105, im Ggsz von *ἀποπροηγμένα*, Cic. promota, producta, auch praeposita, praecipua, im Ggsz von remota, rejecta.

προ-ηγορέω, ein *προήγορος* sein, für Andere sprechen, vertheidigen; *τινός*, Xen. An. 5, 5, 7 Hell. 2, 2, 22; auch *τινί*, Plut. Brut. 6.

προ-ηγορεών, ὁ, auch zsgzn *πρηγορεών*, ῶνος, ὁ, der Kropf der Vögel, worin sie den Fraß vorher sammeln, *προσαγείρω*, und einweichen, ehe er in den Magen kommt, Arist. u. Folgde.

προ-ηγορία, ἡ, das Sprechen für Andere, die Fürsprache, Vertheidigung, Luc. pisc. 22.

προ-ήγορος, ὁ, der zuerst, vor Anderen od. für Andere Sprechende, der Anwalt, Vertheidiger, Sp.

προ-ηγουμένως, adv. part. von *προηγέομαι*, vorläufig; Ath. VI, 233 b, wo früher falsch *προηγορευμένως* stand; Plut. Demetr. 1; Luc. amor. 9; Heraclid. allegor. 24.

προ-ήδομαι (f. *ἥδομαι*), sich vorher freuen od. ergötzen.

προ-ηδύνω, vorher erfreuen, Sp.

προ-ήκης, ες, vorn zugespitzt, *ἐρετμά*, Od. 12, 205; Andere erkl. es *προὔχων*, vorragend.

προ-ήκω (f. *ἥκω*), vorgehen, vorrücken; *προήκων ἐς βαθὺ τῆς ἡλικίας*, Ar. Nubb. 513; u. so vom Alter, *καθ' ἡλικίαν προήκων*, Plut. Alc. 13 u. a. Sp., auch absolut; aber auch *προήκειν ἀξιώματι*, Thuc. 2, 34, wie *χρήμασι*, Xen. Hell. 7, 1, 23; *δόξῃ*, Plut. Cat. min. 14; wie *προέχω*; Dem. 3, 1 vrbdt *ὁρῶ τὰ πράγματα εἰς τοῦτο προήκοντα*, es ist so weit gekommen.

προ-ηλιάζω, vorher sonnen (?).

προ-ήμαρ, adv., den ganzen Tag, Simonds. mul. 47.

προ-ήρσιος, vor dem Ackern od. der Ackerzeit vorausgehend; *τὰ προηρόσια*, sc. *ἱερά*, Opfer beim Beginn der Ackerzeit, das Athen für ganz Hellas verrichtete, Lycurg. b. Suid.; auch *προηροσίαν θύειν*, sc. *θυσίαν*, Liban.; *προηρόσιοι θεοί*, die Götter, denen es gebracht wurde, Plut. adv. Colot. 22.

προ-ήσθησις, ἡ, Vorfreude, Plat. Rep. IX, 584 c, im Ggsz von *προλύπησις*; so Bekker, vulg. *προαίσθησις*.

προ-ησσάομαι, vorher besiegt werden, Pol. 3, 90, 4 u. öfter; auch act., *τὸ προηττῆσαν τὰς ψυχάς*, 2, 53, 3, was den Muth vorher schwächte.

προ-ητική, ἡ, Poll. 7, 209.

προ-ηχέω, vorher ertönen lassen, Philostr.

προ-θαλής, ές, vorzüglich od. ungewöhnlich wachsend, H. h. Cer. 242.

προ-θεάομαι, dep. med. (f. *θεάομαι*), vorhersehen, Hesych.

προ-θαλο-πεδάω, vorher an der Sonne trocknen, Diosc.

προ-θέλυμνος, von Grund u. Boden aus, wie es Hom. selbst erkl., wenn er sagt *πολλὰ δ' ὄγε προθέλυμνα χαμαὶ βάλε δένδρεα μακρὰ αὐτῇσι ῥίζῃσι*, Il. 9, 541; so auch *πολλὰς δ' ἐκ κεφαλῆς προθελύμνους ἕλκετο χαίτας*, 10, 15, er raufte sich die Haare mit der Wurzel aus; aber 13, 180, *φράξαντες δόρυ δουρί, σάκος σάκεϊ προθελύμνῳ*, Schild an Schild drängend, scheint, wie in *τετραθέλυμνος* an die Schichten der Schilder von Leder und Metall zu denken, der wohl-, starkgeschichtete Schild zu sein, wenn nicht das dichte Aneinanderschließen damit bezeichnet ist, daß ein Schild gleichsam auf dem andern gegründet aufliegt und so eine Mauer gegen den Feind gebildet wird, wie die testudo der Römer in ähnlicher Weise; Ar. vrbdt *ἐρόρει τὰς ὀρῦς καὶ τὰς πλατάνους καὶ τοὺς ἐχθροὺς προθελύμνους*, Equ. 526; *ὡς προθέλυμνόν μ' ἀπώλεσας*, Pax 1176, mit Stumpf und Stiel zu Grunde richten.

πρό-θεμα, τό, öffentlicher Anschlag u. dadurch bekannt gemachter Befehl, edictum, Sp.; Suid. auch = Unterlage.

προ-θεραπεία, ἡ, vorhergehende Behandlung, Vorbereitung, Sp.

προ-θεραπεύω, vorher bedienen, besorgen, vorbereiten; Plat. Rep. VI, 429 e; Plut. Alc. 25.

προ-θερμαίνω, vorher wärmen, Plut. Symp. 6, 4, 1 im aor. pass.

πρό-θεσις, ἡ, das Vorstellen, Ausstellen, bes. der Leichen, Plat. Legg. XII, 959 a e; *τῇ προθέσει τοῦ τετελευτηκότος παρεῖναι*, Dem. 43, 64. — Der Vorsatz, Entschluß, Wille, Pol. oft, *τὰ κατὰ τὴν πρόθεσιν ἀπεστέλλεσεν*, 1, 54, 1; *κατὰ πρόθεσιν ἐψευσμένος*, mit Vorsatz, 12, 11, 6; auch *ἡ πρόθεσις, ἣν ἔχει τος πρός τινα*, 4, 73, 2, Gesinnung, Geneigtheit; Sp. — Auch öffentliche Bekanntmachung, wie *πρόθεμα*. — Auch Aufstellen eines Themas zur Besprechung, Arist. categ. 8, 38 rhet. 3, 13. — Bei den Gramm. die Präposition.

προ-θέσμιος, vorher festgesetzt; *ἡ προθεσμία*, sc. *ἡμέρα*, vorher anberaumter Termin, eine bestimmte Frist, bis zur Verjährung in Geldsachen u. sonst, Plat. Legg. XII, 954 d e; *προθεσμίας οὐδεμιᾶς οὔσης τῷ κινδύνῳ*, Lys. 7, 17; *ἀδικημάτων*, Verjährung, 13, 83 u. öfter; Aesch. 1, 39; Dem. 38, 27, *ὡς εἰκοστῷ λαγχάνειν ἔτει δίκαιόν ἐστι, τοῦ νόμου πέντε ἔτη τὴν προθεσμίαν διδόντος*; Sp., *προθεσμίας ὁρίζεσθαι*, Termin festsetzen, Luc. Nigr. 27.

προ-θεσπίζω, vorher weissagen; *τὸ μέλλον ἢ κραίνοιτο προὐτεθέσπικεν*, Aesch. Prom. 211; Luc. Alex. 19.

προ-θετικός, ή, όν, zum Vorsetzen gehörig, Sp.; *μόριον*, die Präposition, D. Hal.

προ-θέω (f. *θέω*), vorlaufen, Xen. An. 5, 8, 13; voranlaufen, *ὁ δέ τε προθέῃσι*, Il. 10, 362; *πολὺ προθέεσκε*, 22, 459, er blieb im Laufe weit voran, wie Od. 11, 515; Ggsz von *ἀπολείπεσθαι*, Plat. Crat. 412 a u. Sp., wie Luc. Gall. 12; *τινός*, Plut. Crass. 18; *τί*, Opp. H. 4, 431.

προ-θέω, alte Stammform von *προτίθημι*, von der Il. 1, 291 *προθέουσι* = *προτιθέασι* vorkommt, *τοὔνεκά οἱ προθέουσιν ὀνείδεα μυθήσασθαι*;

Digitized by Google

ſtellen ſie ihm frei, Schmähworte auszuſtoßen? Scholl. Aristonic. *ὅτι συνήθως ἑαυτῷ προθέουσι τὰ ὀνείδη*; alſo Ariſtarch nahm *ὀνείδη* als Subject, ſah alſo in *προθέουσι* das Verbum *προθέω* „vorlaufen", laufen ihm die Schmähworte zum Ausſprechen hervor, ſo daß er ſie ausſprechen muß?

προ-θεωρέω, vorher beſehen, betrachten u. unterſuchen; Hippocr.; *προθεωρητέον*, Arist. de coel. 3, 3 als v. l.

προ-θεωρία, ἡ, vorläufige Betrachtung, Sp.

προ-θήγω, vorn od. vorher ſchärfen (?).

προ-θήκη, ἡ, das Ausſtellen; das Aushängeſchild der Handwerker, mit dem ſie ihr Handwerk bezeichnen, Io. Chrysost., wie Alciphr. 3, 66 auch das Verbum *προτίθεμαι* braucht. — Der aufgeſtellte Satz, = *πρόθεσις*.

προ-θηράω, vorher jagen, Phot. bibl.

προ-θησαυρίζω, vorher einſammeln und aufſpeichern, Arist. partt. an. 3, 14.

προ-θνήσκω (ſ. *θνήσκω*), vorher od. vor Einem ſterben; Thuc. 2, 52; *τῆς μάχης*, vor der Schlacht, Luc. par. 50; — für Einen ſterben, *παίδων* Eur. Alc. 684, u. oft.

προ-θρηνέω, vorher klagen, Philo.

προ-θρυλλέω, richtiger **-θρῠλέω**, vorher ſchwatzen, allgemein bekannt machen, Sp.

προ-θρώσκω (ſ. *θρώσκω*), vorſpringen, hervorſpringen; Hom., nur im part. aor. *προθορών*, Il. 17, 522, *μέγα πρ.* 14, 363, weit vorſpringend; sp. D., wie Ap. Rh. 4, 641.

προ-θύελλα, ἡ, ein Sturm, der vor einem andern weht, als v. l. Hes. Th. 742, beſſer getrennt zu ſchreiben.

πρό-θυμα, τό, Voropfer; Eur. I. A. 1311; Ar. Plut. 660, wo der Schol. erkl. *προκατάργματα ἢ τὰ πρὸ τῆς θυσίας γενόμενα θυμιάματα ἢ πλακούντια*.

προ-θῡμέομαι, fut. *προθυμήσομαι*, ſeltener *προθυμηθήσομαι*, Lys. 25, 17 Xen. Cyr. 2, 3, 3 u. als v. l. bei Plat. Phaed. 91 a, aor. *προὐθυμήθην*, auch *ἐπροθυμήθην*, — geneigt, bereit, willig ſein, gern wollen; *καὶ τολμᾶν*, Aesch. Prom. 381; *ἐπεὶ προθυμῇ, χρὴ λέγειν*, da du es wünſcheſt, 633, vgl. 788; *ἐν οἷς χαίρειν προθυμεῖ*, Soph. Trach. 1109; *ἐπεὶ προθυμῇ τῆσδε κοινοῦσθαι φυγῆς*, Eur. Phoen. 1703; Her. 9, 37. 72; auch c. dat. der Perſon, Jemandem ſeine Bereitwilligkeit zeigen, ihm bereitwillig beiſtehen, 9, 38; *προὐθυμήθησαν δὲ καὶ οἱ Χαλκιδῆς ἄνδρα δοκοῦντα δραστήριον εἶναι*, Thuc. 4, 81, wie *τὴν σύμβασιν* 5, 17, eifrig wünſchen; *εὐδαίμονες εἶναι προθυμούμεθα πάντες*, Plat. Euthyd. 282 a, u. öfter; auch *ὃ πάλαι προὐθυμοῦντό τε καὶ ἐπετήδευον*, Phaed. 64 a; *προθυμήσομαι ὅπως δόξει τοῖς παροῦσιν*, 91 a; *προὐθυμήθην* Antiph. 1, 6; *προθυμηθεὶς λέγειν*, Isocr. 4, 88; Folgde überall. Auch gutes Muths ſein, im Ggſz von *ἀθυμεῖν*, Xen. Cyr. 6, 2, 13.

προ-θῡμία, ἡ, bei Hom. im plur., *ἧσι προθυμίῃσι πεποιθώς*, Il. 2, 588, dem guten Muth, der Freudigkeit vertrauend, — Geneigtheit, Bereitwilligkeit, *προθυμίας γὰρ οὐδὲν ἐλλείπεις*, Aesch. Prom. 341; Soph. Ai. 580 O. R. 48; oft bei Eur., der auch *προθυμίᾳ ποδός* vrbdt, Phoen. 1439, vgl. Ion 1109; in Proſa: Her. 1, 124; *κατὰ τὴν τούτου προθυμίαν τίθηνηκας*, 7, 6; c. inf., 1, 204. 5, 49; *ἐκ προθυμίης τινός*, auf Jemandes Wunſch, Her. 6, 65; *προθυμίας οὐδὲν ἀπολείψω*, Plat. Conv. 210 a; *πάσῃ προθυμίᾳ ποιεῖν*, Rep. III, 412 e; *πᾶσαν προθυμίαν ἔχειν*, c. inf., ſehr geneigt ſein, wollen, Prot. 327 b; *προθυμίαν παρέχεσθαι εἴς τινα, περί τινα*, Xen. Hell. 6, 5, 43 An. 7, 7, 45; *ὑπέρ τινος*, Dem. 1, 8 u. Folgde. — [Bei Hom. iſt ῠ lang gebraucht des Verſes wegen.]

προ-θυμιάω, vorher räuchern, Sp., wie Ios.

προ-θῡμο-ποιέομαι, bereitwillig od. gutes Muthes machen; D. Sic. 14, 56; Eust.

προ-θῡμο-ποίησις, ἡ, das guten Muth od. bereitwillig machen, Eust.

πρό-θῡμος, geneigt, bereitwillig; c. inf., Eur. Hipp. 694 u. öfter; *εἰς τὰ πράγματα*, Ar. Plut. 209; *πρόθυμος ἦν*, er war Willens, hatte vor, Her. 6, 74; c. inf., 2, 3. 6, 5. 9, 13; *οὐ πρόθυμός με εἶ διδάξαι*, Plat. Euthyph. 14 b, u. öfter; auch *πρὸς τὰς ᾠδάς*, Legg. II, 666 a (vgl. Xen. Hell. 1, 5, 2, wie *ἐπί τι*, 1, 1, 34, *εἴς τι*, Cyr. 1, 4, 22); *τὸ πρόθυμον παρέχεσθαι*, = *προθυμίαν*, IX, 859 b, u. ähnlich *προθύμους αὐτοὺς ἐν τοῖς κινδύνοις παρείχοντο*, III, 694 a; dah. muthig, Soph. Ai. 36; auch wohlwollend, gewogen, Eur. Ion 1173; eifrig verlangend, Soph. El. 3. — Adv., *προθύμως μᾶλλον ἢ φίλως*, Aesch. Ag. 1573; Her. 6, 58; *τὴν θύραν πάνυ προθύμως ὡς οἷός τ' ἦν ἐπήραξε*, ſo ſchnell er konnte, Plat. Prot. 314 d; *προθύμως ἔχειν πρὸς τὸ πίνειν*, Conv. 176 c; *προθύμως διακεῖσθαι*, Pol. 2, 92, 5.

προ-θύραιος, vor der Thüre; *τὰ προθύραια* = *πρόθυρα*, H. h. Merc. 384; *ἡ προθυραία*, Beiwort der Artemis, Orph. H. 1, 4.

προ-θυρίδιος, = *προθύραιος*; *ἡ προθυριδία*, = *προθυραία*, Artemis, Sext. Emp. adv. phys. 1, 185.

πρό-θυρον, τό, die vordere Thür, der Thorweg, der aus dem Gehöft ins Freie führt, Il. 15, 124. 24, 323; *ἀνὰ πρόθυρον τετραμμένος*, von dem Todten, der bald beſtattet werden ſoll, 19, 212. In der Od. auch im plur., *στῆ ἐπὶ προθύροις Ὀδυσῆος, οὐδοῦ ἐπ' αὐλείου*, 1, 103, wie 4, 40. Auch ein Platz vor der Thür des Hauſes, Vorhof, vestibulum, wie Gell. 16, 5 erkl.: locus ante ianuam domus vacuus, per quem a via aditus accessusque ad aedes est; ſo Od. 20, 355, *εἰδώλων δὲ πλέον πρόθυρον, πλεῖη δὲ καὶ αὐλή*, u. 21, 299, *διὲκ προθύρου δὲ θύραζε ἔλκον*, vgl. 22, 474; *εὐτειχεῖ προθύρῳ θαλάμου*, Pind. Ol. 6, 1; *προθύροισιν Αἰακοῦ*, N. 5, 53, u. öfter; *χρόνος ἀμείψεται πρόθυρα σωμάτων*, Aesch. Ch. 960, die Zeit wird einziehen in den Vorhof; Eur. Troad. 194; ſo auch in Proſa, Her. im plur., 3, 35. 140. 6, 35. 91; sing., Plat. Conv. 175 a Prot. 314 c; im plur. auch übertr., *ἐπὶ τοῖς τοῦ ἀγαθοῦ προθύροις*, Phil. 64 c, vgl. Rep. II, 365 c; Xen. Cyr. 7, 5, 22 u. Sp.

πρό-θυσις, ἡ, der Fuß des Opferaltars, Paus. 5, 13, 9.

προ-θύω (ſ. *θύω*), vorher od. vorläufig opfern; *προθυσόμενος τῆς ποιήσεως* Ar. Thesm. 38; *πρὸ πάντων θεῶν τῇ Ἑστίᾳ πρώτῃ προθύειν* Plat. Crat. 401 d; *προεθύετο ταῖς Μούσαις* Plut. Lycurg. 21; für Einen opfern, *παιδὸς προθύεσθαι ξένια καὶ γενέθλια* Eur. Ion. 805; *ὑπὲρ χθονός* Suppl. 29.

προ-θωράκιον, τό, Vorpanzer, Strab. XVII.

Digitized by Google

προΐ, adv., = **πρωΐ**, scheint nur in den Ableitungen **πρόϊος** u. **πρόϊμος** vorzukommen.

προ-ιάλλω, hervor- od. heraus-, entsenden; Hom. nur impf. ohne Augment, **ἐμὲ Ζεὺς ἀπ' οὐρανόθεν προΐαλλεν**, Il. 8, 365, vgl. 11, 3; **ἐμὲ ἀγρόνδε προΐαλλε**, Od. 15, 369; Theocr. 25, 235.

προ-ιάπτω, = **προϊάλλω**, entsenden; **ψυχὰς Ἄϊδι προΐαψεν ἡρώων**, Il. 1, 3, vgl. 11, 55; **Ἀϊδωνῆϊ προϊάψειν**, 5, 190 u. 6, 487; immer in derselben Verbdg im aor. u. fut.; ähnlich Aesch. **πόλιν Ἄϊδι προϊάψας**, Spt. 304; einzeln bei Sp., wie Nic. Ther. 722 im pass.

προ-ιεν, impf. zu **προίημι**.

προ-ιεράομαι, = **προθύω**, Inscr.

προ-ιζάνω, = **προΐζω** (?).

προ-ιζω (s. **ἵζω**), vorsetzen, Sp.; med. den Vorsitz haben, Her. 8, 67.

προ-ίημι (s. **ἵημι**), 1) act., vor-, voraus-schicken, entsenden, vorwärts; Menschen, **ἐγὼν ἑτάρους προΐεσκον** (imperf.), Od. 9, 88. 10, 100 u. öfter; **σὺ δέ με προΐεις**, 24, 333; **ὃ σφῶϊ προΐει**, Il. 1, 336, u. öfter; **τίπτε δέ σε πρόεσαν μνηστῆρες**, Od. 4, 681; **Ζεύς με πατὴρ προέηκε**, Il. 11, 201; — auch leblose Dinge, wie **προΐει δολιχόσκιον ἔγχος**, er entsendete, schleuderte vorwärts die Lanze, 3, 346 u. öfter, wie **ὀϊστόν**, 13, 662; **ὀκτὼ γὰρ προέηκα τανυγλώχινας ὀϊστούς**, 8, 297; **ἐς πόντον προΐησι βοὸς κέρας**, wirft hinein, Od. 12, 253; **φήμην δ' ἐξ οἴκοιο γυνὴ προέηκεν**, 20, 105, sie ließ ein vorbedeutendes Wort hören; **ἔπος προέηκε**, er ließ ein Wort fallen ohne Absicht, 14, 466; auch ertheilen, verleihen, **κῦδος**, Il. 16, 241; **ἀγγελίας**, Od. 2, 92; **τήνδε θεῷ πρόες**, diese entsende dem Gotte, laß sie dem Gotte zu Ehren los, Il. 1, 127; **πηδάλιον ἐκ χειρῶν προέηκε**, er ließ das Steuer aus den Händen fahren, Od. 5, 316; auch mit einem hinzutretenden inf., **πόδα προέηκε φέρεσθαι**, sie ließ den Fuß fahren, so daß er hinfiel, 19, 468; vgl. **αἰετὸν προέηκε πετέσθαι**, er entsendete die Adler zu fliegen, daß sie flogen, 2, 147; **προέηκεν ἄήνας**, 3, 183. 10, 25. Von einem Flusse, **ὕδωρ προΐει** (hier praes.) **ἐς Πηνειόν**, er ergießt sein Wasser in den Peneios, Il. 2, 752; vgl. Hes. frg. bei Schol. Venet. Il. 2, 522; vgl. Eur. **πέτρα ὀρτὰν παγὰν προΐεῖσα κρημνῶν**, Hipp. 124. — So auch andere Dichter, **προΐηκαν υἱόν** Pind. Ol. 1, 65, **βασιλεύμεν τοι προήσειν** P. 4, 166. — Uebh. preisgeben, dem Feinde verrathen, Her. 3, 137; **χρήματα**, sein Vermögen preisgeben, 1, 24; **ἑαυτὸν ἐπί τι, εἴς τι**, sich hineinstürzen in Etwas, sich einer Sache hingeben, Xen. Cyr. 7, 5, 76; — erlauben, **ἐδόκει, εἰ προεῖεν αὐτῷ οἱ θεοὶ πειρᾶσθαι**, An. 7, 2, 15. — 2) med. **προΐεμαι**, von sich schicken, schleudern, **βέλη**, Pol. 3, 73, 3; **φωνήν**, 2, 29, 6; wie **πᾶσαν φωνήν**, 3, 84, 10, u. öfter, auf alle mögliche Art sprechen, bes. bitten; **σπέρμα**, S. Emp. adv. phys. 1, 101; — das Seinige von sich werfen, verschwenden, verschleudern, **λόγους προΐσθαι**, vergebliche Worte machen, Eur. Med. 1020 (aber Tim. Locr. 100 c, **οὐδὲ λόγον ἔτι προΐσθαι συνάσεται**, ein Wort vorbringen); **προΐσθαι τὴν εὐεργεσίαν ἄνευ μισθοῦ**, Plat. Gorg. 520 c, wie **τοὺς σοι προειμένους εὐεργεσίων** Xen. An. 7, 7, 47, eine Wohlthat Jemandem zukommen lassen, wenn man nicht auf Ersatz rechnen kann; vgl. noch 7, 3, 31, wo **οὐδὲν προσαιτοῦντες** voraufgeht; **προειμένου σοῦ ἃ περὶ πλείστου ποιεῖ**, Plat. Phaed. 232 c; übh. schenken, geben, immer mit dem Nebenbegriffe des Freiwilligen, **κάλλιστον ἔρανον αὐτῇ προειμένοι**, Thuc. 2, 43; **τὴν Κέρκυραν ἐβούλοντο μὴ προΐσθαι τοῖς Κορινθίοις**, preisgeben, 1, 44; **ἐφ' οἷς ἀπὸ τῶν ἰδίων προεῖτο**, Dem. 18, 114; bes. Etwas überlassen, ehe es bezahlt ist, Plat. Legg. VIII, 849 e, vgl. Demodoc. 384 c, **σὺ μὲν χρήσασθαι ἐθέλων, ὁ δὲ σοι μὴ προΐσθαι**, überlassen, leihen; auch einfach lassen, **προΐμενος τὰ ἴδια ἀνομοθέτητα**, Legg. VI, 780 a; zulassen, mit folgdm partic., **Ἀθηναῖοι φασιν ἐν οὐδενὶ ἡμᾶς προΐσθαι ἀδικουμένους**, Thuc. 2, 73; — verrathen, **ἔλεγεν, ὅτι οὐκ ἂν ποτε πρόοιτο** (so ist der eigentlich attische Accent, nicht **προοῖτο**), **ἐπεὶ ἅπαξ αὐτοῖς φίλος ἐγένετο**, Xen. An. 1, 9, 10; im Ggstz von **κτήσασθαι**, Cyr. 4, 2, 44; **τὰ τέκνα Ῥωμαίοις εἰς ὁμηρίαν**, zu Geiseln überlassen, Pol. 28, 4, 7; auch **τοὺς καιρούς**, den günstigen Zeitpunkt vorübergehen lassen, 1, 74, 13; den Feind entwischen lassen, 1, 79, 3; vernachlässigen, **τὴν πόλιν** 1, 9, 10, u. öfter; vgl. noch Dem. **τὸ παρὸν ἀεὶ προειμένους** 1, 9, **τῆς ἰδίας ῥᾳθυμίας ἕνεκα τοὺς ἄλλους Ἕλληνας ἅπαντας εἰς δουλείαν προέσθαι** 10, 25, **ἀφ' ἧς ἀγνοίας πολλὰ προῖσσθε τῶν κοινῶν** 18, 134; auch im eigtl. Sinne, **δολμάτιον προέσθαι**, das Kleid fahren lassen, 21, 216; **προέσθαι τὸν βίον**, Plut. Anton. 53.

προῖκα, adv., s. **προῖξ**.

πρόϊκαος, zur Aussteuer od. Mitgift gehörig, Sp.

προικίδιον, τό, dim. von **προῖξ**, Plut. amator. 21 M.

προικίδιος, = **προίκειος**, Philo.

προικίζω, ausstatten, D. Sic. 16, 56.

προικιμαῖος, was umsonst ist od. nicht bezahlt wird, Sp., wie D. Cass.

πρόϊκιος, = Vorigem; **χάρις**, heißt der Honig, Antiphil. 29 (IV, 404); **ἀοσδός**, d. i. **τέττιξ**, Leon. Tar. 60 (VI, 120).

προικο-δοτής, ὁ, der eine Gabe giebt, der umsonst giebt, Schol. min. Il. 13, 382.

προικός, adv., s. **προῖξ**, wozu es genit. ist. — Als adj. nimmt es Hesych., **προικός· πονηρός. οἱ δὲ μωρός. πτωχός.**

προικο-φορέω, Aussteuer geben, u. im pass. dieselbe empfangen, Sp., wie Eust.

προικο-φόρος, Aussteuer bringend (?).

προίκτης, ὁ, eigtl. der eine Gabe heischt, der Bettler; **κεχρημένῳ ἀνδρὶ προίκτῃ**, Od. 17, 347. 352, u. allein, 449. Einzeln bei Sp., wie Artemid.

προικῷος, = **προικιμαῖος**, Sp.

προ-ιλάσκω (**ἱλάσκομαι**), vorher versöhnen, sich geneigt machen, Paus. 5, 13, 4.

πρόϊμος, frühzeitig, Sp.

προῖξ, att. **προῖξ**, **προικός**, ἡ, (mit **πορεῖν** zusammenhangend? S. **προῖσσομαι**), dargereichte Gabe; Hom. zweimal: Odyss. 17, 413 **προικὸς γεύσασθαι Ἀχαιῶν**, die Gabe genießen; 13, 15 **ἀργαλέον ἑνὶ προικὸς χαρίσασθαι**, entweder = es ist beschwerlich, daß ein Einzelner es als Geschenk gebe, oder = daß ein Einzelner es umsonst, ohne Ersatz, ohne Entschädigung gebe. — Bei den Att. bes. Heirathsgeschenk, Mitgift der Frau; Andoc. 4, 14; **υἱῷ προῖκα λαβεῖν**, Lys. 19, 17; **ἐπὶ προικὶ ἔχειν**, 10, 19, vgl. 3, 35; **μήτ' οὖν δώσειν, μήτε δέχεσθαι προῖκα**, Plat. Legg. V, 742 c; **προῖκες μέτριαι**, Ep. XIII,

Digitized by Google

361 e; öfter bei den Rednern, wie Dem.; Sp., wie Luc. Tim. 47 bis accus. 27. — Der accus. *προῖκα*, auch der gen. *προικός* wird adverbial gebraucht, an Geſchenkes Statt, als Geſchenk, umſonſt, unentgeltlich, unvergolten; ſo vielleicht ſchon Odyss. 13, 15, ſ. oben; *κακὸν μὲν ὁρᾶν τι, προῖκ' ἐπίστασται*, Soph. frg. 779, d. i. von ſelbſt, ohne Lehrer; vgl. Ar. Equ. 575. 677 Nubb. 1408; *ὅταν προῖκα ἐργάζηται*, Plat. Rep. I, 346 e, u. öfter, u. Sp., wie Luc. Nigr. 26; Dem. exll. 19, 232 *πότερον χρημάτων πρεσβεύειν προσήκει ἢ προῖκα ἀδωροδοκήτως*.

πρόϊος, = *πρόϊμος*, VLL.; Suid. erwähnt auch *προϊαίτατος*.

προ-ϊστασία, ἡ, das Voranſtellen, Polyaen. 2, 3, 15, l. d.

προ-ϊστάω, vor- od. voranſtellen; Plut. Alex. 60; *τοῦ στρατοῦ*, vor dem Heere, Camill. 2; im med., Poplic. 22.

προ-ΐσταμαι (ſ. *ἵσταμαι*), dep. med., vor- od. voranſtehen (?).

προΐσσομαι (*προΐξ*; ſchwerlich von *προΐσχω* abzuleiten, wie Einige erklären, die Hand zum Bitten ausſtrecken, wie etwa Archil. damit verbindet *προτείνειν χεῖρα*; vgl. precari, procare), dep. med., ein Geſchenk, eine Gabe erbitten, betteln; Archil. frg. 91. Vgl. *καταπροΐσσομαι*.

προΐσσω, ion. = *προΐσχω*, wie man das Vorige erklären will.

προ-ϊστημι (ſ. *ἵστημι*), vorſtellen, an die Spitze ſtellen, als Anführer zur Vertheidigung voranſtellen, *τινά*, Il. 4, 156; *ὃν ἡ πόλις ἀξιοῖ αὐτῆς προϊστάναι*, Plat. Lach. 197 d; — *τοὺς εὐκινητοτάτους ἑκατέρου τοῦ κέρατος προέστησε*, Pol. 1, 33, 7, er ſtellte ſie voran. — Im med. u. in den intranſ. tempp. ſich vorſtellen; *προστῆναί τινα*, vor Einen, zu ihm herantreten, Soph. El. 1370; *τινί*, Her. 1, 129; auch geiſtig, vor die Seele treten, *ὡς μὲν προστῆναι τοῦτο*, 1, 86; häufiger ſich an die Spitze ſtellen, als Vorſteher, Anführer über Etwas geſetzt ſein, vorſtehen, regieren, verwalten, *τινός*, Her. 5, 49; *οὐκ ὀρθῶς σεωυτοῦ προίστηκας*, nicht recht beherrſcheſt du dich ſelbſt, 2, 173; *οἱ προεστῶτες*, die Vorgeſetzten, Vorſteher, 4, 79; *τοῦ δήμου προεστάναι*, Thuc. 6, 28. 8, 65 u. öfter. Vgl. noch Plat. *οἱ φάσκοντες προεστάναι τῆς πόλεως καὶ ἐπιμελεῖσθαι*, Gorg. 520 a; *τῷ προεστῶτι καὶ ἄρχοντι*, Rep. IV, 428 e; Folgende überall. Auch ſich vor Einen zum Schutze hinſtellen, ihn vertheidigen, ſich ſeiner annehmen, *τινός*, Her. 9, 107; *τὸν προστάντα τῆς εἰρήνης*, Aesch. 2, 161; *φίλων*, Plut. Dio 26; *φίλος, πρόστηθ' ἀναγκαίας τύχης*, Soph. Ai. 790, helfet gegen (aber *ὦ τοῖσιν ἐχθροῖς προύστήτην φόνου* iſt = den Mord bereiten, El. 968; u. Ai. 1112, *ἦ σοὶ γὰρ Αἴας πολέμιος προὔστη ποτέ*, iſt es = ſtand dir feindlich gegenüber); vgl. Eur. Androm. 221. — Das pass. *προσταθέντα* = *προστάντα*, Soph. O. R. 206. — Das med. auch im praes. u. aor. vor ſich hinſtellen, z. B. *σκίπωνα*, Her. 4, 172; für ſich zum Vorſteher machen, *προστησώμεθα Τύρταιον* Plat. Legg. I, 629 a, u. Sp., wie Luc. Pisc. 23; *προΐστασθαι τέχνης*, Ath. XIII, 612 a, einer Kunſt vorſtehen, ſie betreiben; *προέστασαν τῆς ἐναντίας γνώμης*, Pol. 5, 5, 8, ſie ſtanden an der Spitze der Meinung, vertraten dieſe; *προΐστασθαι τοντονὶ αὐτῆς*, ſie macht dieſen zu ihrem Vormunde, Dem. 59, 38; dah. vorziehen, Plat. Rep. VII, 531 b; aber *προστησάμενος τούτους*, Dem. 46, 9, iſt = nachdem er dieſe hat vor ſich hintreten laſſen, ſich hinter ſie geſteckt hat, alſo vorſchieben; daher auch vorſchützen, *τὸ τῶν Ἀμφικτυόνων δόγμα προστησάμενοι*, 5, 19; *τοῦ ἄγθους τὴν πρὸς ἐμὲ ἔχθραν προΐστατο*, 18, 15, u. ſonſt; *προΐστασθαι ἀτυχίαν τῆς κακουργίας*, Antiph. 2 *γ* 1.

προ-ϊστορέω, vorher fragen, erkundigen, erforſchen, erzählen; *τὰ προϊστορημένα ἑτέρους*, was von Andern früher erzählt iſt, Pol. 1, 13, 9; Sp., wie D. Sic.

προ-ϊστωρ, ορος, ὁ, der Vorherwiſſer, der Zeuge, Hesych.

προ-ϊσχάνω, poet. Nebenform von *προΐσχω*, Nonn. D. 2, 158.

προ-ϊσχναίνω, vorher austörren, abmagern, intranſ., Arist. probl. 3, 23.

προ-ΐσχω (ſ. *ἴσχω*), = *προέχω*, vorhalten, hinhalten; Her. 4, 200, *πρὸς τὸ δάπεδον*, richtiger *προσίσχω*; vgl. Xen. Hipparch. 5, 10. — Med. vor ſich hinhalten, *χεῖρας προϊσχόμενοι*, Thuc. 3, 58. 67, darreichen; *τῶν ὄψεων τὰς χεῖρας*, die Hände vor das Geſicht halten, Plut. Pomp. 71; *ἔπεσι*, vortragen, Her. 1, 164. 3, 137; *λόγον*, 8, 111; *τοῦτο*, 1, 3. 141. 6, 10. 49; vgl. Thuc. 4, 87; auch *πρόφασιν*, vorgeben, vorſchützen, Her. 6, 117. 8, 3. 9, 165 u. Sp., wie *ὁ δὲ τὸ γῆρας προϊσχόμενος παρητήσατο* Hdn. 4, 14, 3.

προΐτος, ſchmutzig, bei den Pamphyliern, ſoll von Hes. gebraucht ſein, Fulgent. Mythol. 3, 1.

προ-ϊχνεύω, voraus od. vorher ſpüren (?).

προ-ΐωξις, ἡ, das Vortreiben, Vorwärtsverfolgen, Hes. Sc. 154, Sgſt *παλίωξις*.

πρόκα, ion. adv., ſofort, ſogleich, plötzlich, Her. 1, 111. 6, 134. 8, 65. 135; Ap. Rh.; ſcheint unmittelbar von *πρό* abgeleitet, wie das niederdeutſche forts, Lob. Phryn. p. 51.

προ-καθαίρω, vorher reinigen, Clem. Al. u. a. Sp.

προ-καθ-αρπάζω (*ἁρπάζω*), vorher mit Gewalt weg-, ein- od. fortreißen, Schol. Il.

προ-καθάρσιον, τό, vorhergehende Reinigung, Schol. Soph. O. R. 239.

πρόκάθαρσις, ἡ, = Vorigem, Schol. Ar. Plut. 846.

προ-καθ-εδρία, ἡ, = *προεδρία*, N. T.

προ-καθ-έζομαι (ſ. *ἕζομαι*), davorſitzen, den Vorſitz führen, Sp., die auch den aor. *προκαθεσθέντες* haben. — Beim Schol. Soph. El. 4 iſt *ἡ προκαθεζομένη πόλις* die vorſitzende Stadt, Hauptſtädt.

προ-καθ-εύδω (ſ. *εὕδω*), vorher, davor ſchlafen, Ar. Vesp. 104.

προ-καθ-ηγέομαι, dep. med., vorgehen, vorangehen u. den Weg zeigen, Pol. 3, 95, 6; Sp. auch = im erſten Gliede der Schlachtordnung ſtehen; übertr., *τῆς εὐνοίας προκαθηγουμένης πρὸς τοὺς βασιλέας*, Pol. 5, 86, 10; *αἰτία προκαθηγουμένη κρίσεως*, Urſache, welche das Urtheil leitet, 3, 6, 7; vgl. S. Emp. pyrrh. 2, 115; auch übh. anleiten, unterrichten.

προ-καθ-ηγητήρ, ὁ, = Folgdm, Mathem. vett.

προ-καθ-ηγητής, ὁ, Vorgänger, Heliod. 10, 4. — Auch ein Inſtrument, ein Loch vorher zu bohren, Math. vett.

προ-κάθ-ημαι (ſ. *ἧμαι*), ion. *προκάτημαι*, davor-

Digitized by Google

ſitzen, -liegen, vor einem Orte gelegen ſein; *τοσοῦτο πρὸ τῆς ἄλλης Ἑλλάδος*, Her. 7, 172; beſ. aber davorliegen, -ſtehen zum Schutz, zur Vertheidigung, *τινός*, 8, 36. 9, 106; *τῆς πόλεως*, Plat. Legg. VI, 758 d; *ὁ νόμος*, Antiph. 6, 21; Eur. vrbdt auch *οἳ τετράμοιρον νυκτὸς φρουρὰν προκάθηνται*, Rhes. 7; *τὸ προκαθήμενον τῆς πόλεως*, Plat. Legg. VI, 758 d; *τῶν πραγμάτων*, Pol. 3, 56, 5, u. ö. oft; auch *ἐν τῇ Τυρρηνίᾳ*, 2, 25, 2; *ἐπὶ τῶν τόπων*, 3, 86, 1; auch = öffentlich daſitzen, z. B. zu Gericht od. dgl., 5, 63, 7. 12, 16, 6; *ἐπὶ βήματος*, D. L. 49, 40; — voranſitzen, auf einem Ehrenplatze, *προκάθηνται καθ' ἡλικίαν καὶ τιμήν*, Strab. 3, 3, 7.

προ-καθ-ιδρύω, vorher nieder-, einſetzen, Ios.

προ-καθ-ίημι (ſ. *ἵημι*), vor od. vorher hinab, hinunter ſchicken; *εἰς ταραχὴν τὴν πόλιν μὴ προκαθεῖναι*, vorher in Unruhe ſtürzen, Dem. 14, 5; feindlich gegen Einen vorher abſchicken, *τοῦτον αὐ προκαθῆκεν ἐξαπατᾶν ὑμᾶς*, 19, 77; Sp., wie Plut.

προ-καθ-ίζω (ſ. *καθίζω*), ion. *προκατίζω*, vorn od. davor niederſitzen, ſich niederlaſſen, Il. 2, 463; draußen öffentliche Sitzung halten, Her. 1, 97; *ἐς τὸν θρόνον*, 1, 14; u. ſo auch im med., *προκατίζεσθαι εἰς τὸ προάστειον*, 5, 12; übh. = *προκάθημαι*, z. B. *τῆς Ἠπείρου*, Pol. 20, 3, 3; u. med., 10, 49, 1; Luc. Pisc. 42; — transit. vorſetzen, *τούτους ὡς ἐπὶ Τυρρηνίας προεκάθισαν*, Pol. 2, 24, 6.

προ-κάθ-ισις, ἡ, das Vorſitzen, öffentliches Sitzen, *ἐπὶ θρόνου βασιλικοῦ*, Ios. Bei Plut. superst. 3 v. l. *προσκ.*

προ-καθ-ίστημι (ſ. *ἵστημι*), vorher niederſetzen, hinſtellen, *φύλακας πρὸ στρατοπέδου*, Xen. Hier. 6, 9; med. u. intr. tempp. vorher niedergeſetzt ſein, daſtehen, *φυλακῆς μὴ προκαθεστηκυίας*, da vorher dort keine Beſatzung eingeſetzt war, Thuc. 2, 2; Sp.; — *προκατεστησάμεθα*, wir haben es früher behauptet, S. Emp. adv. log. 2, 379, vgl. adv. eth. 41.

προ-καθ-οράω (ſ. *ὁράω*), vorher beſehen, unterſuchen, *προκατόψομαι* Her. 8, 23.

προ-καθ-οσιόω, vorher weihen, Ios. u. a. Sp.

προ-καίω (ſ. *καίω*), vorher anbrennen, anzünden, Xen. An. 7, 2, 18.

προ-κακίζομαι, vorher ſchlecht werden, Euseb.

προ-κακο-παθέω, vorher Unglück erleiden, Aesch. Suppl. 844, l. d.

πρό-κακος, ſehr ſchlimm, ſehr übel, *κακὰ πρόκακα*, Aesch. Pers. 948. 951. Vgl. über das Wort, das Einige, wie Erf. Soph. Ant. 1127 ganz verwerfen, Jac. A. P. p. 257.

προ-κακόω, vorher übel zurichten, Clem. Al. und Schol. Od. 4, 667.

προ-καλέω (ſ. *καλέω*), hervor- oder herausrufen, gew. med. zu ſich heraus-, vorrufen; beſ. zum Kampf herausfordern, Il. 13, 809 Od. 8, 142; u. mit dem Zuſatze *μαχέσασθαι*, Il. 3, 432. 7, 39. 50; auch *πάντας προκαλέσσατο χάρμῃ*, er forderte Alle zum Kampfe heraus, 7, 218. 285; Sp., *προκαλεσάμενος τὸν Ἥρωτα κατεπάλαισεν εὐθύς*, Luc. D. D. 7, 3; *εἰς ἀγῶνα*, Conv. 20; *τινὰ μάχῃ*, Anacr. 12, 7. *Ὃν οὐχ ἃ κρείττων ἦσθ' ὤν, ταῦτα προὐκαλεῖτο τοὺς συνόντας*, Xen. Cyr. 1, 4, 4; auch *ἐς λόγους*, Her. 4, 201; *πρὸς τὸ συνδειπνεῖν*, Plat. Conv. 217 c. — Uebh. auffordern, ermuntern, veranlaſſen, zu Etwas, *τινὰ ἐς λόγους, ἐς σπονδάς, ἐπὶ συμμαχίαν*, Thuc. 3, 34. 4, 19. 5, 43; u. mit doppeltem acc. der Perſon u. der Sache, *προκαλεῖσθαί τινά τι*, z. B. *σπονδάς, εἰρήνην*, Einen zum Frieden auffordern, ihm den Frieden vorſchlagen, Ar. Ach. 627 Equ. 796; *ἅπερ καὶ τὸ πρότερον ἤδη προὐκαλεσάμεθα*, wozu wir auch ſchon früher aufforderten, was wir vorſchlugen, Thuc. 2, 72, vgl. 73; *αὐτῶν προκαλεσαμένων*, auf ihre eigene Aufforderung, 4, 20, u. öfter; *πολλὰ καὶ δίκαια προκαλεῖσθαί τινα*, Dem. 30, 1; *ἃ προὐκαλούμην αὐτόν*, Plat. Euthyphr. 5 b; *εἰπεῖν ἃ προκαλούμεθα*, Legg. X, 885 e; *συγγυμνάζεσθαι αὐτὸν προὐκαλούμην*, Conv. 217 b; *προκαλεῖσθαι ἐπὶ τιμωρίαν*, auffordern, Rache zu nehmen, Dem. 21, 226; *καὶ παρορμῆσαι*, Pol. 1, 1, 4; *τινὰ εἰς διαλύσεις*, 1, 31, 4, u. öfter; Sp., *χεῖλος προκαλούμενον φίλημα*, die zum Kuſſe auffordernde Lippe, Anacr. 15, 25. — In der Gerichtsſprache = der Gegenpartei ein außergerichtliches Beweismittel zur Entſcheidung eines Rechtsſtreites in Vorſchlag bringen, z. B. die Sache einem Schiedsrichter zu übergeben, Zeugen verhören zu laſſen u. dgl., vgl. Antiph. 1, 6. 6, 23 ff.; *τὴν ἐμὴν μητέρα τὸν αὐτὸν ὅρκον ὀμόσαι προὐκαλούμην*, ich erbot mich, meine Mutter ſolle denſelben Eid ſchwören, Dem. 55, 27, u. öfter; übh. vor Gericht fordern, *προκαλοῦμαί σε τραύματος εἰς Ἄρειον πάγον*, Luc. Tim. 46. — Sich auf Jem. berufen, an ihn appelliren, *περὶ τῶν ἀμφισβητουμένων ἐπὶ Ῥωμαίους*, Pol. 26, 2, 13.

προ-καλέομαι, dep. med., wie *προκαλέομαι*, zu ſich hervor- od. herausrufen, zum Kampfe herausfordern, Il. 5, 807. 7, 150; mit dem Zuſatze *μαχέσασθαι*, 3, 19; *ἀσθενέειν*, 4, 389; *τοξάζεσθαι*, Od. 8, 228; *χερσὶ προκαλίζεσθαι*, zum Fauſtkampf herausfordern, 18, 20.

προ-καλινδέω, = dem gew. *προκυλινδέω*, Isocr. 4, 151 bei Bekker.

πρό-κάλισμα, τό, Aufruf, Gloss.

πρό-κάλυμμα, τό, Alles, was man vor einen andern Körper hängt, um ihn zu bedecken od. zu verhüllen, Vorhang, Decke; Aesch. Ag. 675; Tim. Locr. 100 b; auch Deckmantel, Vorwand, Ausflucht, *ἁμαρτανομένων λόγοι ἕπεσι κοσμηθέντες προκαλύμματα γίγνονται*, Thuc. 3, 67, vgl. 2, 75; Sp.: *ὡς προκάλυμμα εἶεν τῆς βδελυρίας*, Luc. Pseudol. 31; *τῆς ἀπάτης*, D. Hal. 6, 77.

προ-καλύπτω, vorhängen, davorhalten, um Etwas zu bedecken, zu beſchützen, ſich zu verhüllen; *πέπλων προὐκάλυπτεν ὑφαῖς*, Eur. I. T. 312; Phoen. 1493; *πρὸ τῆς ψυχῆς τῆς αὑτῶν ὀφθαλμοὺς καὶ ὦτα καὶ ὅλον τὸ σῶμα προεκαλυμμένοι*, Plat. Gorg. 523 d; *ἥλιον νεφέλη προκαλύψασα ἠφάνισε*, Xen. An. 3, 4, 8; Sp. — Med. ſich umhüllen, beſ. zum Deckmantel nehmen, *πρόσχημα ποιεῖσθαι καὶ προκαλύπτεσθαι τὴν ποίησιν*, Plat. Prot. 316 d; *δόξαν μετριότητος*, ſich hinter der Miene der Mäßigung verſtecken, Chion. epist. 15.

προ-κάλυψις, ἡ, das Vorhängen, um Etwas zu bedecken, dah. Bemänteln, Vorſchützen.

προ-κάμνω (ſ. *κάμνω*), vorarbeiten, ſich vorher anſtrengen, Theogn. 921; ſich für Einen anſtrengen, *τινός*, Soph. Ai. 1249 u. Sp.; — vorher krank ſein, leiden, *εἴ τις προέκαμνέ τι*, Thuc. 2, 49, vgl. 2, 39; dah. vorher ermatten, *μὴ πρόκαμνε τόνδε βουκολοῦμενος πόνον*, Aesch. Eum. 78; *μὴ προ-*

Digitized by Google

κάμητε πόδα, Eur. Herc. F. 119; Ael. V. H. 14, 6 setzt *προκάμνειν τῶν ἐπιόντων* entgegen dem *ἐπικάμνειν ἐπὶ παρεληλυθότων*.

προ-κάμπυλος, vorn od. nach vorn gekrümmt (?).

προ-κάρδιον, *τό*, die Herzgrube in der Gegend des Magenmundes, Poll. 2, 164.

προ-κάρηνος, mit dem Kopfe voran, kopfüber; Diod. 15 (VII, 632, vgl. IX, 533); Nonn. D. 11, 145. 217.

προ-κάρπιον, *τό*, die Vorderhand, Diosc., zw.

προκάς, *άδος*, *ἡ*, = *πρόξ*, H. h. Ven. 70.

προ-κατα-βαίνω (f. *βαίνω*), vorher herabgehen, herabsteigen; Arist. H. A. 7, 4; D. Cass. 61, 3.

προ-κατα-βάλλω (f. *βάλλω*), vor, vorn od. vorher niederwerfen, Sp., wie D. Cass. 57, 10, *οἰκοδόμημα προκατεβάλλετο*.

προ-κατά-βλημα, *τό*, das, was man vorausbezahlt (?).

προ-κατα-βολή, das Vorherniederlegen, die Vorausbezahlung, bes. auf die Pacht, welche die Pächter der Staatsgefälle bei der Uebernahme erlegen mußten. Vgl. *προκαταβολή*.

προ-κατα-βρίχω, vorher benetzen (?).

προ-κατ-αγγέλλω, vorher ankündigen, Sp.

προ-κατ-άγγελσις, *ἡ*, vorhergegangene Ankündigung, Sp.

προ-κατ-ᾰγήτης, *ὁ*, Vorangänger, dazu fem. *προκατᾰγήτις*, *ἡ*, *Μουσῶν*, Kalliope, Dionys. 1.

προ-κατα-γιγνώσκω (f. *γιγνώσκω*), vorher verurtheilen od. verdammen, Ar. Vesp. 919; *τινός*; übh. durch ein vorausgefälltes Urtheil verdammen, vorher seine Meinung zum Nachtheil Jemandes aussprechen, *ὑμῶν ἄδικόν τι*, Antiph. 5, 4; *τινὸς φόνον*, ib. 85, wie *ἀδικίαν τινός* Lys. 19, 10; *προκαταγνόντες ἡμῶν τὰς ἀρετὰς ἧσσους εἶναι*, Thuc. 3, 53; Dem. 21, 227 u. A., wie Pol. 22, 25, 2; *προκαταγνωστέον*, Clem. Al.

προ-κατ-άγνῡμι (f. *ἄγνυμι*), vorher zerbrechen, Sp.

προ-κατά-γνωσις, *ἡ*, vorhergehende od. vorläufige Verdammung, Sp.

προ-κατ-άγω (f. *ἄγω*), vorher herab- od. zurückführen, im med., Luc. Cat. 18, vorher in den Hafen einlaufen.

προ-κατ-αγωγή, *ἡ*, vorhergegangenes Einlaufen in den Hafen, Arr. An. 1, 18, 5.

προ-κατα-δέω (f. *δέω*), vorher festbinden, Sp.

προ-κατα-δικάζω, vorher (vor der Untersuchung) verurtheilen, Dinarch. bei Poll. 8, 24 im pass.

προ-κατα-δουλόω, vorher unterjochen, D. Sic.

προ-κατα-δύω (f. *δύω*), vorher untertauchen. — Med. u. intr. tempp. vorher untergehen, Sp.

προ-κατα-θέω (f. *θέω*), vorher od. voran herablaufen, gegen Einen einen Streifzug machen, Xen. An. 6, 1, 10.

προ-κατα-θήγω, vorn od. vorher schärfen, Hesych.

προ-κατ-αικίζω, vorher schimpflich behandeln, beschimpfen, Sp.

προ-κατα-καίω (f. *καίω*), vorher verbrennen, D. Cass. 60, 34; vorausgehen und verbrennen, Xen. An. 1, 6, 2.

προ-κατά-κειμαι (f. *κεῖμαι*), sich davor od. vorher niederlegen, Luc. de merc. cond. 26, bei Tisch einen höheren Platz einnehmen, f. *προκατακλίνω*.

προ-κατα-κλάω (f. *κλάω*), vorher zerbrechen, Ios.

προ-κατα-κλίνω, vorher niederlegen, bes. am ersten Platze od. an einem höhern Platze zu Tische sich niederlegen lassen, Luc. D. D. 13, 1, u. pass. am höhern Platze sich zu Tische legen, ib. 2; f. *προκατάκεμαι*.

προ-κατά-κλισις, *ἡ*, erster Platz bei Tische, Ios.

προ-κατα-κλύζω, vorher bespülen, Sp.

προ-κατα-κοιμίζω, vorher einschläfern, Sp.

προ-κατα-κόπτω, vorher zerschlagen, *βοῦν*, schlachten, Antiphan. bei Ath. I, 5 a.

προ-κατα-κρίνω, wider Einen urtheilen, von Jem. etwas Böses denken, erwarten, *τῶν ἀνθρωπείων τὴν ἀδηλότητα*, Plut. Consol. ad Apollon. p. 344.

προ-κατα-λαμβάνω (f. *λαμβάνω*), vorher fassen, einnehmen; Thuc. 3, 2 u. oft; Plat. Rep. VI, 494 c; Xen. An. 1, 3, 16; *τὸ βῆμα*, Aesch. 3, 71; auch übtr., *ταῖς ὑποσχέσεσι καὶ τοῖς ἐπαγγέλμασι προκαταληφθέντες*, Dem. 19, 178, vorweg eingenommen; öfter Pol., auch *προκαταλαβεῖν τὴν ὁρμήν τινος*, 3, 104, 2; *προκαταληφθεὶς τῇ φιλανθρωπίᾳ*, 10, 34, 9; u. scheinbar intr., sc. *αὐτόν*, *τοῦ χειμῶνος προκαταλαβόντος*, 39, 2, 3. — Bes. auch in der Rede vorwegnehmen, zuerst behandeln, Isocr. 4, 74 u. oft. — Vorher begreifen, S. Emp. oft.

προ-κατα-λάμπω, vorher erleuchten, Schol. Il. 18, 486.

προ-κατα-λεαίνω, vorher ganz glatt machen.

προ-κατα-λέγω (*λέγω*), vorher aufzählen, sagen; *προκαταλεχθεῖσα*, Her. 4, 175; *προκαταλελεγμένον*, Ath. III, 119 a; aber *προκατειλεγμένα* in B. A. 606.

προ-κατα-λήγω, vorher aufhören, Pol. 2, 14, 6.

προ-κατά-ληψις, *ἡ*, vorhergegangene Wegnahme? Bei den Rhett. die Anticipation. — Das Vorherbegreifen, Plut. sol. an. 11; S. Emp.

προ-κατ-αλλάσσω, vorher vertauschen, z. B. den Ort, dah. im med. sich vorher zurückziehen, Sp.

προ-κατα-λύω, vorher auflösen, aufheben, *νόμους*, Thuc. 3, 84; *προκατέλυσαν τὸν πλοῦν*, sie hoben die Fahrt auf, Dem. 56, 24; *τὸν βίον τοῦ ἔργου*, d. h. vor der Ausführung sterben, Plut. Sol. 32. — Med., *τὴν ἔχθρην*, Her. 7, 6; D. Hal. 5, 61 u. sonst.

προ-κατα-μαλάττω, vorher erweichen, Diosc.

προ-κατα-μανθάνω (f. *μανθάνω*), vorher kennen lernen, Hippocr.

προ-κατα-μαντεύομαι, dep. med., vorher oder zum Voraus weissagen, D. Hal. rhet. 2, 8.

προ-κατ-ανᾰλίσκω (f. *ἀναλίσκω*), vorher verzehren, Sp.

προ-κατα-νοέω (f. *νοέω*), vorher bemerken, Ios.

προ-κατα-νόησις, *ἡ*, das Vorherbemerken, -erkennen, Epicur. bei D. L. 10, 79.

προ-κατα-νύσσω, att. *-ττω*, vorher zerstoßen, zerstechen, D. Cass. 51, 14.

προ-κατα-πίμπρημι (f. *πίμπρημι*), vorher verbrennen, D. Cass. 66, 3 im aor.

προ-κατα-πίνω (f. *πίνω*), vorher hinuntertrinken, verschlingen, Sp.

προ-κατα-πίπτω (f. *πίπτω*), vorher herab- od. niederfallen, M. Ant. 4, 15; — *ταῖς ψυχαῖς*, vorher den Muth sinken lassen, D. Sic. 20, 9; — *λόγοι προκατέπιπτον εἰς τὴν Ῥώμην*, vorher kamen Gerüchte nach Rom, Plut. Pomp. 43.

προ-κατα-πλέω (f. *πλέω*), vorher hinabschiffen, Pol. 1, 21, 4.

προ-κατα-πλήσσω (f. *πλήσσω*), vorher in Schre-

Digitized by Google

den setzen, Pol. 5, 70, 9, προκαταπληξάμενος εἶλε τὴν πόλιν.

προ-κάτ-αργμα, τό, das dem Schlachtopfer vorangehende Trankopfer, Schol. Ar. Plut. 660.

προ-κατ-αριθμέω, vorher aufzählen; Hierocl. bei Stob. Floril. 79, 53; διὰ τὰς προκατηριθμημένας αἰτίας, S. Emp. adv. log. 1, 363.

προ-κατ-αρκτικός, ή, όν, vorher anfangend, τὰ πρ., die unmittelbare Veranlassung, Hippocr.; S. Emp. pyrrh. 3, 16; Plut.; παιών, der Päan mit vorangehender langer Sylbe, im Gegs. von καταληκτικός, Demetr. Phal. 21.

προ-κάτ-αρξις, ή, das Vorher- od. Zuerstanfangen, erster Ursprung, Sp.

προ-κατα-ῥήγνυμι (s. ῥήγνυμι), vorher niederreißen, Sp., z. B. γεφύρας, D. Cass. 35, 7.

προ-κατ-αρτίζω, vorher od. eher zurecht machen, Hippocr. u. N. T.

προ-κατ-αρτάω, vorher zubereiten, τοὺς δυσκαθέκτους πρὸς τὰ δεινὰ καὶ θυμοειδεῖς, Plut. de aud. poet. 10 M., vorher mäßigen.

προ-κατ-άρχω, zuvor od. zuerst anfangen; Plut. de fat. 10; πολέμου, D. Cass. 50, 2; häufiger im med., τῆς δίκης, die Klage anfangen; den Krieg von selbst anfangen, Pol. 3, 31, 5; λοιδορίας, D. Cass. 58, 1. — Aber οὔτε Κορινθίῳ ἀνδρὶ προκαταρχόμενοι τῶν ἱερῶν ist = bei Zerlegung des Opferthieres die Erstlinge des Opfers ihm zutheilen, damit er sie verbrenne, Thuc. 1, 25; vgl. κατάρχομαι.

προ-κατα-σκέπτομαι, dep. med., vorher besehen, τόπον D. Hal. 11, 26, u. a. Sp.

προ-κατα-σκευάζω, vorbereiten; Xen. Cyr. 3, 1, 19; τούτων προκατεσκευασμένων, Plut. Lys. 26; Pol. 1, 21, 3; auch med., προκατασκευασάμενος τὰ προειρημένα, 10, 22, 1; προκατεσκευασμένοι φίλους, 4, 32, 7.

προ-κατα-σκευαστικός, ή, όν, vorbereitend, Sp.

προ-κατα-σκευή, ή, Vorbereitung, Pol. 1, 13, 7 u. oft; u. bes. Rhett., wie Hermog. de invent. 3, 2, προεκτίθεσθαι τὰ κεφάλαια.

προ-κατα-σκιῤῥόω, vorher hart machen, ἀπέχθεια προκατεσκιῤῥωμένη, alte, mit der Zeit verhärtete Feindschaft, Sp.

προ-κατά-στασις, ή, vorgängige Einrichtung, Vorbereitung, D. Hal., bes. Rhett., wie Hermog. invent. 2, 1, λόγος ἐν βραχεῖ τὰ ἐν τῇ καταστάσει μηνύων περιεχόμενα, u. öfter bei Scholl.

προ-κατα-στατικός, ή, όν, vorbereitend, einleitend, bes. bei den Rhett., zum Vorigen gehörig, Schol. Eur. Phoen. 88.

προ-κατα-στίλλω, vorher beilegen, beruhigen, Eust. 78, 19.

προ-κατα-στρέφω, vorher od. zu früh umwenden, bes. sc. βίον, das Leben zu früh endigen, zu früh sterben, D. L. 2, 138.

προ-κατα-στροφή, ή, vorhergehende od. zu frühe Umänderung, bes. sc. βίου, frühzeitiger Tod, D. L. 10, 154.

προ-κατα-σύρω, vorher ausziehen od. plündern, Pol. 4, 10, 8.

προ-κατα-σφάζω, vorher tödten, App. Hisp. 12.

προ-κατα-σχάζω, vorher einschneiden, Diosc.

προ-κατα-σχέθω, poet. = προκατέχω (?).

προ-κατα-ταχέω, durch Zuvorkommen einnehmen, S. Emp. adv. phys. 2, 145, öfter; ib. 153 ist προκαταταχύνω v. l.

προ-κατα-τίθεμαι (s. τίθημι), vor sich od. vorher niedersetzen; λόγον, die Rede vorausschicken, Hippocr.; χάριν, vorher eine Wohlthat erzeigen, Ios.; D. C. 48, 30.

προ-κατ-αύλησις, ή, das vorhergehende Ausblasen der Flöte, um sie zum ordentlichen Blasen vorzubereiten, Theophr.

προ-κατα-φέρομαι (s. φέρω), pass., vorher niedersinken, Arist. probl. 12, 2.

προ-κατα-φεύγω (s. φεύγω), vorher seine Zuflucht wohin nehmen; Thuc. 1, 134. 2, 91; D. Cass.

προ-κατα-χράομαι (s. χράομαι), dep. med., vorher verbrauchen, Dem. 19, 154.

προ-κατα-χρίω (s. χρίω), vorher daran schmieren, Sp.

προ-κατα-ψύχω (s. ψύχω), vorher abkühlen, Sp.

προ-κατ-εγγυάω, vorher verloben, Sp.

προ-κατ-ελπίζω, vorher, zu früh hoffen, Pol. 14, 3, 1, περί τινος.

προ-κατ-επείγω, vorher drängen, Ios.

προ-κατ-εργάζομαι, dep. med., vorher verrichten, D. Cass. oft; προκατειργασμένα, pass., Plut. Demetr. et Ant. 1.

προ-κατ-έρχομαι (s. ἔρχομαι), vorher herab-, zurückkommen, Hdn. 1, 25.

προ-κατ-εσθίω (s. ἐσθίω), vorher auffessen, fut. προκατεδεῖται Luc. diss. c. Hes. 7.

προ-κατ-εύχομαι, dep. med., vor Etwas ein Gebet verrichten, τῆς τροφῆς, vor dem Essen, Ios.

προ-κατ-έχω (s. ἔχω), vorhalten; med., προκατέσχετο χερσὶ καλύπτρην, H. h. Cer. 197, sie hielt vor sich den Schleier herunter; vorher einnehmen, besetzt haben, προκατασχεῖν τὴν πόλιν, Thuc. 4, 105; διὰ τὸ προκατεσχῆσθαι φρουρᾷ τὴν ἄκραν, Pol. 8, 33, 1. — Wie προέχω, den Vorzug haben, übertreffen, οἱ προκατέχοντες ταῖς ἡλικίαις καὶ ταῖς δόξαις, Pol. 27, 13, 7.

προ-κατ-ηγορέω, vorher wider Einen reden, ihn anklagen, ehe er Etwas gethan hat, Dem. 8, 23.

προ-κατ-ηγορία, ή, vorhergegangene Anklage, Thuc. 3, 53.

προ-κάτ-ημαι, ion. = προκάθημαι, Her.

προ-κατ-ηχέω, vorher unterrichten, Sp., bes. K. S.

προ-κατ-ήχησις, ή, vorhergehender od. erster Unterricht, K. S.

προ-κατ-ίζω, ion. = προκαθίζω, Her.

προ-κατ-οπτεύω, vorher ausforschen, Hel. 7, 6.

προ-κατ-ορρωδέω, vorher fürchten od. scheuen (?).

προ-κατ-όψομαι, s. προκαθοράω.

πρό-καμαι (s. κεῖμαι), vorliegen, vor einem andern Gegenstande liegen; Αἴγυπτος προκειμένη τῆς ἐχομένης γῆς, Her. 2, 12; ἐν τῇ θαλάττῃ, sich ins Meer erstrecken, Xen. An. 6, 3, 3; οἱ προκείμενοι τῶν στοῶν πύργοι, Pol. 1, 48, 2, u. oft; übh. vor Augen liegen, da-, bereitliegen, wie bei Hom. oft ὀνείατα προκείμενα, die vorgesetzten Speisen; πρόκεισαι, du liegst hingestreckt da, Aesch. Spt. 948; vgl. ἡμεῖς ἂν προὐκείμεθ' αἰσχίστῳ μόρῳ, Soph. Ai. 1038; dah. von den Todten, κτίσον δὲ τῷ προκειμένῳ τάφον, Ant. 1088; so Ar. Av. 474 Eccl. 537; auch ᾧ χρυσήλατος προὔκειτο μαστῶν περονίς, worin befestigt war, Soph. Tr. 921; παιδίον προκείμενον, vor aller Augen hingestellt, Her. 1, 111; u. übertr., γνῶμαι τρεῖς προεκείατο, drei Meinungen lagen vor, 3, 83. 7, 16; ἀγῶνος μεγίστου προκειμένου, 9, 60; τὰ προ-

Digitized by Google

κείμενα ἀγαθά, die vorliegenden Güter, 9, 82; σημεῖα, vorgezeichnete, festgesetzte Kennzeichen, 2, 38; ἡμέραι, festgesetzte, bestimmte Tage, 2, 87; u. wie es hier eigtl. als perf. pass. dem προτίθημι entspricht, auch von Belohnungen und Kampfpreisen, die ausgesetzt sind, Hes. Sc. 312; ἆθλα, Plat. Rep. X, 608 c; ἀγὼν ψυχῆς πέρι πρόκειται, Eur. Or. 845; vgl. Plat. Phaedr. 247 b; Xen. Cyr. 2, 3, 2; vgl. noch Aesch. οὐδ' ἐστὶν ἆθλου τέρμα σοι προκείμενον; Prom. 257, wie μόχθων, 757; πᾶσι στέρεσθαι κρατὸς ἦν προκείμενον, war als Strafe verhängt, Pers. 363; vgl. φόνον προκεῖσθαι δημόλευστον ἐν πόλει, Soph. Ant. 36; νόμοι πρόκεινται, O. R. 865; Ant. 477; aber τὰ νῦν δ' ἄτιμος ὧδε πρόκειμαι schließt sich an die ersten Beispiele, beschimpft bin ich so hingestellt, Ai. 422; εἴ τι πράσσειν τῶν προκειμένων θέλεις, Eur. Rhes. 984; πρόκεινται περὶ σωτηρίας, es liegt die Berathung vor über die Rettung, Ar. Eccl. 401; ἐπειδὴ σοὶ καὶ ἐμοὶ ὁ λόγος πρόκειται, Plat. Phaedr. 237 c; οἷς τοσούτων πέρι ὅσων ἡμῖν σκέψις πρόκειται, Rep. VII, 533 e; oft bei Folgdn τὸ προκείμενον, das, was vorliegt, der Gegenstand, von dem die Rede ist.

προ-κέλευθος, vorläufig, τινός, Mosch. 2, 147.

προ-κελευσματικός, ὁ, ein Versfuß, der aus vier Kürzen besteht, Gramm.

προ-κελεύω (s. κελεύω), vorher in Bewegung setzen, Hesych. hat προκελῆσαι, προκελεῦσαι.

προ-κενε-αγγέω, vorher die Gefäße und den Magen ausleeren, fasten, Hippocr.

προ-κενόω, vorher leeren, Luc. Alex. 13, pass.

προ-κέντημα, τό, das Vorherabstecken eines Baues auf dem Bauplatz od. Papier, Abriß, Sp., Nicom. arithm. 1, 4; — προχάραγμα, Zurüstung zum Bau, εἰς τὰς ἀρχὰς καὶ τὰ προκεντήματα δαπανᾶν, Sext. Emp. adv. log. 1, 107.

προ-κέφαλος, mit vorstehendem Kopfe, Suid.

προ-κήδομαι (s. κήδομαι), versorgen, Fürsorge tragen, τινός, für Einen, μή μου προκήδου μᾶσσον ὡς ἐμοὶ γλυκύ, Aesch. Prom. 629; φίλου, Soph. Trach. 962; Ant. 747; sp. D.

προ-κηραίνω, besorgt sein, κείνου, um jenen, Soph. Tr. 29; vgl. Monk Eur. Hipp. 223.

προ-κήρυγμα, τό, Vorher- od. Vorausverkündigung, Schol. Ar. Vesp. 1003 u. a. Sp.

προ-κηρυκεύομαι, dep. med., durch den Herold ausrufen od. verkündigen lassen, Isae. bei Poll. 4, 94; περὶ σπονδῶν, Unterhandlungen anknüpfen, Andoc. 3, 3; πρός τινα, Aesch. 2, 172; D. Cass. oft.

προ-κήρυξ, ῡκος, = κήρυξ, Cyrill.

προ-κηρύσσω, att. -ττω, vorher od. öffentlich durch den Herold ausrufen; ᾔσθετ' ἀνδρὸς ὀρθίων κηρυγμάτων δρόμον προκηρύξαντος, Soph. El. 674; Ant. 457; Isae. 6, 37 u. sonst bei Rednern; ἀγορήν, Ael. V. H. 4, 1; προκηρύξας αὐτοῖς στεφάνους ἐπ' ἀνδραγαθίᾳ, Pol. 5, 60, 3.

προ-κιθάρισμα, τό, Vorspiel auf der Cither, VLL.

προ-κινδῡνεύω, sich voran, voraus wagen, sich in einen Kampf wagen; absolut, Thuc. 7, 56 Isocr. 4, 99 Dem. u. A., wie Pol. 3, 95, 6 u. sonst; auch die in der ersten Schlachtreihe stehen, 1, 19, 9; — gew. τινός, für Einen, zu seiner Vertheidigung sich in Gefahr, in den Kampf begeben, τῆς Ἑλλάδος τῷ βαρβάρῳ, Thuc. 1, 73; Andoc. 4, 1 u. Sp., wie Luc. Tyrann. 18 u. öfter; ὑπέρ τινος, Lys. 18, 27; Isocr. 4, 62. 142; Pol. 9, 38, 4.

προ-κῑνέω, vor, vorwärts, weiter bewegen, Xen. Cyr. 1, 4, 21; pass., vorrücken, ib. 23; Plut.; — vorher bewegen, S. Emp. adv. phys. 2, 108.

προ-κλαίω (s. κλαίω), vorher weinen; Soph. Trach. 959; ἄκοιτιν, Eur. Alc. 529; προκλαύσαντες πρῶτον, Her. 5, 8.

προ-κλείω (s. κλείω), vorher verschließen, Sp.

προ-κλέπτω, vorher heimlich wegnehmen, Schol. Soph. Ant. 491.

πρό-κλαστος, vorn zerbrochen, Eust.

προ-κληδονίζομαι, vorher ahnden, prophezeien, Ios., Suid.

πρό-κλησις, ἡ, das Hervor- od. Herausrufen, die Herausforderung; ἐκ προκλήσεως, nach vorhergegangener Herausforderung, Her. 5, 1. 9, 75; Aufforderung, Vorschlag (s. προκαλέω), Thuc. 3, 64; bes. vor Gericht eine feierliche Aufforderung zu einer Handlung, wie zu einem Eide, zum Ausliefern der Sklaven, damit man sie foltern könne, durch welche ein streitiger Punkt erledigt werden soll, auch das eigene Anerbieten, dergleichen zu thun, z. B. seinen eignen Sklaven zur Folterung zu geben, vgl. Is. 6, 16 Antiph. 6, 27 Lys. 4, 15; πρόκλησιν αὐτὸν προυκαλεσάμην, Dem. 59, 120. 124. 37, 40 u. öfter.

προ-κλητικός, ἡ, όν, heraus- oder hervorrufend, herausfordernd, Plut. Marcell. 7.

πρό-κλητος, herausgerufen; Hesych. erkl. es auch durch πρόθυμος.

προ-κλίνω (s. κλίνω), vorwärts neigen, γεραιὸν ἐς χέρα σῶμα σὸν προκλίνας φιλίαν ἐμάν, Soph. O. C. 201.

προ-κλίτης, ὁ, der den ersten Platz bei Tische hat, Poll. 6, 12.

προ-κλιτικά, τά, ein von Hermann gebildetes Wort, um im Gegensatz der ἐγκλιτικά die tonlosen Wörter zu bezeichnen, welche nach seiner Annahme ihren Accent auf das nächstfolgende Wort werfen.

προ-κλύζω, vorher abkühlen, Sp., wie Philo. Bei den Aerzten = vorher durch ein Klystier reinigen.

πρό-κλυτος, vormals oder in früherer Zeit gehört, ἔπεα, alte Sagen, Il. 20, 204.

προ-κλύω (s. κλύω), vorher hören, Aesch. Ag. 243.

προ-κνήμιον, τό, das innere, größere Schenkelbein, Schienbein, Poll. 2, 190.

προ-κνημίς, ἴδος, ἡ, Bedeckung des Unterschenkels; Pol. 6, 23, 8; Polyaen. 6, 4, 2.

πρόκνις od. **προκνίς**, ίδος, ἡ, eine Art getrockneter Feigen; VLL., wie Poll. 6, 81; Ath. XIV, 653 b; auch πρόκρις oder προκρίς geschrieben.

προ-κοίλιος, mit vorstehendem oder hangendem Bauche, Sp.

πρό-κοιλος, = Vorigem, Synes.

προ-κοιμάομαι, vor- od. vorher schlafen, Clem. Al. u. a. Sp.

προ-κοιτεία, ἡ, Wache vor dem Hause, dem Lager, Pol. 2, 5, 6. 35, 5.

προ-κοιτέω, vor Etwas Wache halten, D. Cass. 54, 15.

προ-κοιτία, ἡ, = προκοιτεία, D. Cass. 67, 15.

προ-κοίτιον, τό, zw. L. statt προκοιτών.

πρό-κοιτος, vorn od. vor dem Hause schlafend od. Wache haltend, excubitor, Pol. 20, 11, 5 u. Sp.

Digitized by Google

προ-κοιτών, ῶνος, ὁ, Vorgemach, Lob. zu Phryn. 252.

προ-κολάζω, vorher züchtigen, strafen, Arist. rhet. 2, 3.

προ-κολακεύω, vorher schmeicheln, τινά, Plat. Rep. VI, 494 c.

προ-κόλπιον, τό, das sich vor der Brust faltende Kleid od. Gewand, der Busen; Theophr. char. 6, 4. 22, 2; Luc. Pisc. 7 u. öfter. — Auch der vordere Theil eines Meerbusens, Hafens, Ach. Tat. 1, 1.

προ-κομία, ἡ, = *προκόμιον*, Ael. H. A. 16, 10.

προ-κομιδή, ἡ, das Vorbringen, Sp.

προ-κομίζω, vor-, voran, vorausführen, hervorholen; *ἐκ τοῦ κόλπου ῥόμβον*, Luc. D. Merc. 4; *τῆς πήρας τι*, Long. 2, 18; — pass., weiter vorwärts geschafft werden, in entlegenere Gegenden gebracht werden, Her. 4, 121, u. einzeln bei Sp.; *προκομιστέος*, Clem. Al.

προ-κόμιον, τό, das vorhangende Stirnhaar der Pferde u. Menschen, Xen. Hipp. 5, 6, Arist. H. A. 9, 45 u. A. — Auch das anstatt der Haare ist, falsches Haar zum Putze der Frauen, bes. auch bei den Persern üblich, Arist. Oec. 2, 14; *προκόμια περίθετά τε λαβόντες*, Ath. XII, 523 a.

προ-κόμισμα, τό, das Vor-, Fortgeschaffte, E. M. 363, 28.

προ-κοπή, ἡ, der Fortgang auf dem Wege, gew. übertr., Fortgang, Gedeihen; auch Fortschreiten in wissenschaftlicher Ausbildung, Cic. ad Att. 15, 16; *ἐπὶ τὸ χεῖρον* od. *τὸ βέλτιον*, im Guten u. Bösen, Philo; vgl. Plut. adv. Stoic. 9; auch absolut, im plur., Luc. Alex. 22; *προκοπαῖς λάμψας*, Ep. ad. 724 (App. 313); *τοιαύτην προκοπὴν καὶ συντέλειαν ἔσχε τοῦτο τὸ μέρος*, Pol. 2, 37, 10, u. öfter, im guten Sinne, *προκοπὴν ποιεῖσθαι* u. *λαμβάνειν*, aber auch im bösen, *ἡ πρᾶξις παλίντροπον λαβοῦσα τὴν προκοπὴν ταῖς ἐξ ἀρχῆς αὐτῶν ἐλπίσιν*, 5, 16, 9. Vgl. noch Luc. soloecist. 6.

προ-κόπτω, eigtl. durch Schlagen ausdehnen, wie der Schmied das Metall durch Hämmern streckt; daher überh. weiterbringen, fördern; *τῆς ἀρχῆς ἐκείνους*, Thuc. 4, 60; *τοῦ ναυτικοῦ μέγα μέρος προκόψαντες*, 7, 56; pass. gefördert werden, Fortgang haben, gedeihen, *ἀνωτέρω οὐδὲν τῶν πραγμάτων προκοπτομένων*, Her. 1, 190; auch *ἐς τὸ πρόσω οὐδὲν προεκόπτετο τῶν πραγμάτων*, 3, 56. In derselben Bdtg bei den Att. gew. das act., *τί ἂν προκόπτοις*; Eur. Alc. 1082; *ταῦτα προκόπτουτ' οὐδὲν εἰς πρόσθεν κακῶν*, Hec. 961; *κρατοῦντες τῆς χώρας οὐδὲν προὔκοπτον ἐς τὸ ἀπολέσαι ὑμᾶς*, Xen. Hell. 7, 1, 6; öfter bei Sp., wie Pol. *προκόπτων οὐδέν* 27, 8, 14, *ἐπὶ τοσοῦτο προέκοψεν ἡ δόξα αὐτοῦ* 32, 9, 2; *προκόψας*, gedeihend, Nicarch. 21 (XI, 17); im schlimmen Sinne, *ἀνόητοι, μοχθηροί*, Plut. adv. Stoic. 10; *ἐπὶ πλεῖον προκόψουσιν ἀσεβείας*, N. T.; Suid. führt im eigentlichen Sinne an *ὀχήματι κεχρημένον καὶ διὰ τῆς λεωφόρου προκόπτοντα κατέλαβε*, durch die Heerstraße fortfahren, was er *διερχόμενον* erkl.

προ-κοσμέω, vorn od. vorher schmücken (?).

προ-κόσμημα, τό, vorn angebrachter Putz, Sp., wie Longin. 43, 3, D. L. prooem., u. Inscr.

προ-κόσμιος, vor der Welt, d. i. früher, älter als die Welt, Sp., bes. K. S.; — aber *τὰ προκόσμια* = vorn angelegter Schmuck Plut. de sol. anim. 14.

προ-κρατέω, vorherrschen, Sp.

προ-κρέμαμαι, pass. zu *προκρεμάννυμι* (s. *κρεμάννυμι*), vor- od. hervorhangen, Arist. physiogn. 6, 19.

πρό-κρημνος, vorn abschüssig, los.

πρό-κριμα, τό, das Vorausentschiedene, das Vorurtheil, Sp., wie N. T.

προ-κρίνω, vorher urtheilen, entscheiden; mit folgendem acc. c. inf., Isocr. 4, 4; *μάχην διὰ ἱππέων*, die Schlacht durch die Reiterei entscheiden, ehe das Fußvolk dazukommt, D. Sic. 17, 19, v. l. *προκινεῖν*; bes. durch sein Urtheil den Vorzug geben, vorziehen, *προκρίνας οἷπερ ἀλκιμώτατοι*, Eur. Phoen. 750; *πάντων προκρίνας σωφρονέστατον βροτῶν*, Hel. 47; *τὰ προκεκριμένα*, Her. 1, 56; *τοῦτο προκέκριται κάλλιστον εἶναι*, Xen. Cyr. 2, 3, 8; *προκέκρικται εἶναι βέλτιστος*, Apol. 21; *οὓς αὐτοὶ ἑαυτῶν ἔν τε ταῖς ἀρχαῖς καὶ ταῖς ἄλλαις τιμαῖς προκρίνουσιν*, Plat. Apol. 35 b; auswählen, *ἐκ τῶν εἰκοσιν ἑτῶν οἱ προκριθέντες*, Rep. VII, 537 b, u. öfter; auch im med., *τούτους ἐκ τῶν προκρίτων προκρινάμενον*, ib. d; u. so pass. erwählt werden wozu, zu einem Ehrenamte, Xen. An. 6, 1, 17 Hell. 6, 5, 34 Thuc. 4, 60 Dem. u. Folgde; *ἐκ πάντων*, Pol. 1, 80, 12, u. sonst, wie Plut. u. Luc.

πρόκρις od. *προκρίς*, ἡ, s. *πρόκνις*.

πρό-κρισις, ἡ, vorhergefälltes Urtheil, Wahl, Plat. Polit. 298 a u. Sp.

προ-κριτικόν, τό, erwähnt Plut. de music. 28 als eine Erfindung des Archilochus; Ritschl im Rhein. Mus. N. Folge 2 p. 284 ff. ändert *προκρητικόν*, ein Versmaaß, das vorn einen Kretikus hat.

πρό-κριτος, vorher untersucht, vorher erwählt; Plat. Rep. VII, 537 d; Dem. 59, 75. — Bei Sp. entspricht es dem lat. princeps, wie D. Cass. 57, 8.

πρό-κροον, lat. impf. von *προκρούω* statt *προΐκρουον*, Ar. Lys. 1253, wo es Einige für ein Adjectiv haben erkl. wollen.

πρό-προρσος, auch 3 Endgn, wie Mauerzinnen hervorragend; so heißen Il. 14, 35 die Schiffe *πρόκροσσαι*, die aufs Land gezogen und so neben einander gestellt sind, daß ihre hohen Hintertheile eine Art Mauer mit vorspringenden Zinnen bilden; Aristarch erklärte hier *προκρόσσας τὰς κλιμακηδὸν νενεωλκημένας ἑτέρας πρὸ ἑτέρων, ὥστε θεατροειδὲς φαίνεσθαι τὸ νεώλκιον· κρόσσαι γὰρ αἱ κλίμακες*, s. Lehrs Aristarch. ed. 2 p. 225; *πρόκροσσαι ἐς πόντον*, Schiffe, die mit den Schnäbeln gegen, das Meer zu gewendet sind, Her. 7, 188; und 4, 152 heißt es von hervorragenden Greifenköpfen, welche als Einfassung rings um den Rand eines Gefäßes herumstehen, *πέριξ αὐτοῦ γρυπῶν κεφαλαί οἱ πρόκροσσοί εἰσιν*; Schweigh. will in beiden Stellen eine andere eigenthümliche Stellung verstanden wissen, in quincuncem, par échelons. — Ueberh. in einer Reihe neben einander stehend u. vorragend, auch übertr., *ἐξορμήσαντες ἐπ' αὐτὸν ἐβοηδρόμουν πρόκροσσοι φερόμενοι ἐπὶ τὸν κίνδυνον*, Ath. I, 30 a, von Mehreren, die sich der Reihe nach, Einer nach dem Andern, in eine Gefahr stürzen. Bei Opp. Hal. 4, 606 sind *ἄκανθαι πρόκροσσαι* hinter einander oder dicht in einer Reihe stehende; *συνδέσεις οὐ περιφερεῖς, ἀλλὰ πρόκροσσαι*, Democrit. bei Theophr. de sensu p. 42.

πρό-κρουσις, ἡ, in der Instrumentalmusik dasselbe, wie *πρόληψις* im Gesange, Bryen. Harmon. 3, 3.

προ-κρουσμός, ὁ, bei Instrumenten dasselbe, wie *προλημματισμός* im Gesange, Bryen. Harmon. 3, 3.

Digitized by Google

προ-κροΰω (s. κρούω), durch Schlagen, Treiben, Hämmern od. Schmieden ausdehnen, recken u. martern, s. Προκρούστης, nom. propr. — Bei Ar. Eccl. 1017 = ein Frauenzimmer beschlafen, wie κρούω. — Vgl. auch πρόκροον.

προ-κτάομαι (s. κτάομαι), dep. med., vorher od. zuvor erwerben; Schol. Pind. I. 3, 26; Iulian. Caes. 25, 7.

προ-κτίζω, vorher anbauen, Schol. Od. 19, 174.

προ-κυβερνάω, vorn steuern, Poll. 1, 98.

προ-κῦδάνω, das verstärkte κυδάνω, Orph. Arg. 1230 nach Herm. Conj.

προ-κυκλέω, hervorrollen, herauskugeln, im Schwalbenliede bei Ath. VIII, 360 c.

προ-κυλινδέω, wie προκαλινδέω u. προκυλίνδω, vor-, vorwärts wälzen, med. sich Einem zu Füßen werfen, ihn fußfällig anflehen, τινί Ar. Av. 504, τινός, οὗτος ἐκείνου προύκυλινδεῖτο, Dem. 19, 338.

προ-κυλίνδημα, τό, das Vor- od. Vorausgewälzte, von einer Welle, Synes.

προ-κυλίνδω, vorwälzen, weiter fortwälzen, pass. fortgewälzt werden, fortrollen, von den Meereswellen, Il. 14, 18.

προ-κύλισις, ἡ, fußfälliges Flehen, im plur., καὶ προκυνήσεις, Plat. Legg. X, 887 e.

προ-κυλίω, = προκυλινδέω, pass., D. Hal. 6, 26. 8, 39.

προ-κῦμαία od. προκῦμία, ἡ, u. προκύμαια od. προκῦμάτια, τά, Schutzwehr gegen die Wellen, Ion.; die Lesart schwankt zwischen den angegebenen Formen.

προ-κυνάω, vom Hunde, vorbellen, ehe er den Hasen gefunden hat, Poll. 5, 65.

προ-κύπτω, sich vorwärts od. vornüber bücken, beugen, neigen; ἄρτι προκύπτω ἔξω τείχους, Ar. Av. 496, hervorragen, -gucken; προκύψας εἰς τὸ ἐμφανέστερον, Luc. Conviv. 37; γλῶσσα προκύπτει, Alex. 12; komisch bei Plut. Symp. 2, 1 προκύπτειν τῆς πόλεως von einem Buckligen, statt προεστάναι.

προ-κῦρόω, vorher bestätigen, N. T. u. a. Sp.

προ-κύων, κυνος, ὁ, s. nom. pr.; Antiphan. 5 (XI, 322) nennt die Grammatiker spöttisch πυκροὶ Καλλιμάχου πρόκυνες, die bittern, kleinen Kläffer, κύνες. — Für Schmeichler aber wird jetzt richtiger πρόσκυνες geschrieben, w. m. s.

προ-κώλῦμα, τό, Bollwerk zur Abwehr, Heliod. 9, 17.

προ-κῶμος, vor dem κῶμος, demselben vorangehend; ὕμνου προκώμιον, Pind. N. 4, 11, ein Vorspiel, welches vor dem Hymnus angestimmt wurde.

πρό-κωνα und προκώνια, τά, ἄλφιτα, Graupen von junger od. ungerösteter Gerste, Hippocr.; nach Didym. bei Harpocr. πυροὶ μέλιτι κεχρισμένοι; vgl. Poll. 6, 77; Phot. lex. u. B. A. 294. S. auch πυροκώνια.

πρό-κωπος, das Schwert am Griffe haltend; Aesch. Ag. 1652; auch ξίφος πρόκωπον πᾶς τις εὐτρεπιζέτω, das Schwert, das Einer bereits am Griffe gefaßt hält, schlagfertig machen, 1651, wie πρόκωπον ξίφος Eur. Or. 1478; πρόκωπον ἔχων τὴν ἅρπην, Luc. D. Mar. 14, 3.

προ-λαβή, ἡ, wie λαβή, Griff, Poll.

προ-λαγχάνω (s. λαγχάνω), vorher loosen, προείληχα, Ar. Eccl. 1159.

προ-λάζομαι, nur praes., = προλαμβάνω, Eur. 927.

προ-λάκκιον, τό, Vorsumpf, Behältniß in der Erde vor einem größern, Arist. part. anim. 3, 14.

προ-λαλέω, vorschwatzen, Strat. 50 (XII, 208); vorausagen, Eust.

προ-λαλία, ἡ, in der Ueberschrift von Luc. Bacch., v. l. προςλαλία.

πρό-λαλος, vorrilig od. vorwitzig im Reden; Maneth. 5, 337; Suid.

προ-λαμβανόντως, im Voraus, D. Cass.

προ-λαμβάνω (s. λαμβάνω), vorher, vorweg od. voraus nehmen; ἐκ κακῶν προὐλαβον μόγις πόδα, Eur. Ion 1253; χάριν, 914; εἰ πρὸ τοὐμοῦ προὐλαβες τὰ τῶνδ' ἔπη, Soph. O. C. 1143, vorziehen; προλαβόντες ἐπιμέλονται, d. i. sie sorgen im Voraus, Xen. Cyr. 1, 2, 3; προλαμβάνειν τῆς ὁδοῦ, Her. 3, 105; τῆς φυγῆς, Thuc. 4, 33; auch absol., πολλῷ προὔλαβε, 7, 80; bes. einen Vortheil einem Andern vorwegnehmen, πέπεισμαι τοῦθ' ἱκανὸν ἡμῖν προλαβεῖν εἶναι Dem. 3, 2, u. Folgde, wie Pol. προλαβὼν τὸν καιρόν, 9, 14, 12. — Auch = voraus annehmen, sich vorstellen, im med., Menand. fr. inc. 152; dah. voreilig urtheilen, ein Vorurtheil fassen, Sp.; vgl. auch Dem. 4, 14.

προ-λάμπω, vor- od. vorausleuchten, vor Andern leuchten, Synes.

προ-λεαίνω, = προλειόω, Sp.

προ-λέγω (s. λέγω), 1) vor Andern auslesen, auswählen, vorziehen, Ἀθηναίων προλελεγμένοι, Il. 13, 689; vor Andern mit Ruhm, Auszeichnung nennen, ἐξοχώτατοι προλέγονται, Pind. N. 2, 18. — 2) vorher-, vorausagen, vom Orakel, Her. 1, 53. 8, 136; Soph. O. R. 973; περὶ τῶν θείων προλέγων αὐτοῖς τὰ μέλλοντα, Plat. Euthyphr. 3 c; — auch vorher bekannt machen, τὸν φθίμενον γὰρ προλέγω βέλτερα τῶνδε πράσσειν, ich sage es laut und rühmend, Aesch. Spt. 318; befehlen, Prom. 1073; so vom Gesetz, ὁ νόμος πέφυκε προλέγειν δ μὴ δεῖ πράττειν, Lycurg. 4; Din. 1, 71; auch νόμοι δεσμὸν προλέγουσιν, Dem. 24, 60; τοὺς πολέμους, Pol. 13, 3, 5.

προ-λειόω, vorher glätten, auch vorher zerreiben, Sp.

προ-λείπω, voraus, heraus od. weggehen und hinter sich lassen, im Stiche lassen, von Menschen, Orten u. Sachen; Hom., Hes.; μήτις σε προλείποιτε, die Klugheit verließ dich, Od. 2, 279; ἄντρον προλελοιπώς, Pind. P. 9, 30; Aesch. Prom. 280 Pers. 18; Soph. πατέρα τὸν σὸν ἐν λυγρῷ γήρᾳ προλείπων, Ai. 502; — auch = ablassen, οὐθ' ἑκὼν προλιπεῖν τόδε μὴ οὐ τὸν ἐμὸν στοναχεῖν, El. 130; Eur. φυλακὰς προλιπών, Rhes. 18, u. öfter; u. in Prosa: ὅταν αὐτὰ τὸ ἄνθος προλίπῃ, Plat. Rep. X, 601 b; ἐξαίφνης σε προὔλιπεν αὖτη ἡ δύναμις, Theag. 130 c; χώραν, Thuc. 2, 87; auch intransf., εἰ τῳ προλίποι ἡ ῥώμη καὶ τὸ σῶμα, 7, 75, wenn ihm die Kraft ausging; vgl. Eur. Or. 817.

πρό-λαμμα, τό, das Verlassene, Hesych.

προ-λεκτικός, ἡ, όν, vorhersagend, weissagend, Paul. Sil. 74, 67, πνεῦμα.

προ-λεπτύνω, vorher dünn, mager machen; προλελεπτυσμένοι ὑπὸ σηπεδόνος, Plat. Tim. 66 a; Arist. H. A. 3, 3.

προ-λεσχηνεύομαι, vorher plaudern, reden mit Einem, τινί, Her. 6, 4.

πρό-λεσχος, vorrilig od. vorwitzig im Reden, Ggsz ἐφολκὸς ἐν λόγῳ, Aesch. Suppl. 197.

Digitized by Google

προ-λευκαίνω, vorher weiß od. hell machen, Sp.

προ-λεύσσω, vorher od. vor sich sehen, οἷα χρὴ παθεῖν με, Soph. Phil. 1344.

πρό-λημμα, τό, was man vorher od. vorweg nimmt, Vortheil, Pol. 17, 10, 3, πρόλημμα ποιῶν οὐδὲν φιλίππῳ.

προ-λημματίζω, vorher od. voraussetzen, Apoll. Dysc. synt.

προ-λημματισμός, ὁ, im Gesange eine eigenthümliche Uebung, Bryen. 3, 3. Vgl. προκρουσμός und πρόληψις.

προ-λήνιον, τό, Behälter vor der Kelter, LXX.

προ-ληπτικός, ἡ, όν, voraus od. vorweg nehmend, vorgreifend, Plut. def. or. 32 u. a. Sp.

πρό-ληψις, ἡ, das Vorher-, Voraus-, Vorwegnehmen; bes. im Geiste, allgemeine, dunkle Vorstellung, Vorerahnen, κατὰ τὴν τῶν νεανίσκων πρόληψιν, Pol. 8, 29, 1; πρόληψιν ἔχειν τινός, Etwas vorhersehen, muthmaßen, 10, 43, 8, u. öfter. — Bei Epicur. eine durch die Sinne erhaltene Vorstellung; Plut. plac. phil. 4, 11; bei Arrian. übh. der Begriff. — In der Musik wie προλημματισμός, eine eigene Modulation der Stimme, vgl. Anonym. Bellerm. de music. 4.

προ-λιμβάνομαι, bei Schol. Ar. Nubb. 1182 Erkl. von προτενθεύω.

πρό-λιμνα, ἡ, = Folgdm, E. M. 798, 15.

προ-λιμνάς, άδος, ἡ, Vorsumpf, Vorwasser, das vordere, stillstehende Wasser eines Flusses od. Sees; auch ein durch das Austreten eines Flusses gebildeter See od. Sumpf, Arist. H. A. 6, 14.

προ-λιμνάζω, ein Vorwasser bilden, Paus. 8, 22, 3, v. l. προσλ.

προ-λῖμο-κτονέω, vorher durch Hunger tödten, Arist. H. A. 8, 6.

προ-λιχνεύω, vorher belecken, Schol. Ar. Nubb. 1182, Erkl. von προτενθεύω.

προ-λόβιον, τό, das äußerste, hangende Ohrläppchen, Poll. 2, 85 u. Hesych.

πρό-λοβος, ὁ, = προηγορεών, der Kropf der Hühner u. anderer Vögel, Arist. H. A. 2, 17.

προ-λοβ-άδης, ες, kropfähnlich, Arist. partt. an. 4, 5.

προ-λογίζομαι, depon. med., vorher überlegen, Simplic.

προ-λογίζω, vorher reden, bes. den Prolog sprechen, auftreten, um den Prolog zu sprechen, Scholl.

πρό-λογος, ὁ, Vorrede, Vorwort; bes. in der Tragödie und der alten Comödie der erste Theil der Handlung vor dem ersten Chorgesange, Ar. Ran. 1119; vgl. Arist. poet. 12; von Euripides an und in der römischen Comödie eine monologische Erzählung dessen, was der Zuschauer wissen muß, um den Anfang der Handlung zu verstehen, die Stelle der eigentlichen dramatischen Exposition vertretend; Ggsz ἔπλογος. — In der Arithmetik das Verhältniß der größern Zahl zur kleinern (8 : 4), Nicom. ar.

προ-λοέω (s. λούω), vorher waschen, u. med. sich vorher waschen, baden, Hippocr. u. Sp.

προ-λοχίζω, vorher einen Hinterhalt legen; τὰ περὶ τὴν πόλιν ἐνέδρας, Thuc. 2, 81; αἱ προλελοχισμέναι ἐνέδραι, 3, 112; ἐνέδρας, Heliod. 6, 13; auch τὴν ὁδόν, Thuc. 3, 110; Plut. Sert. 13, vorher auf dem Wege einen Hinterhalt legen; vgl. Achill. Tat. 2, 18 u. daselbst Jac.

προ-λοχισμός, ὁ, das vorherige Legen eines Hinterhalts, Conon. 37.

προ-λῡμαίνομαι, dep. med., vorher verderben, Pol. 2, 68, 5.

προ-λῡπέω, vorher betrüben; pass. προλυπεῖσθαι, im Ggsz von προχαίρειν, Plat. Phil. 39 d; Phaedr. 258 e; προλυπηθείς, Arist. Eth. 10, 3, 6.

προ-λύπησις, ἡ, vorhergegangene Kränkung, Schmerz, Plat. Rep. IX, 584 c.

προ-μαθεύς, ὁ, dor. statt προμηθεύς.

πρό-μακρος, = προμήκης, Hippocr.

προ-μάλαγγες, οἱ, eine Art Hofleute u. Schmeichler in Cypern, Ath. VI, 255 f.

προ-μαλακτήριον, τό, der Ort im Bade, wo man sich den Leib, als Vorbereitung zum eigentlichen Baden, durch Reiben und Streichen erweichen ließ, Galen.

προ-μάλακτον, τό, = Vorigem, Schol. Nic. Alex. 111.

προ-μαλακύνω, = προμαλάσσω, Sp.

προ-μαλάσσω, att. -ττω, vorher erweichen, Arist. probl. 2, 32; durch Bestechung u. dgl. vorbereiten, Plut. Caes. 6; Philo u. Sp.

πρό-μαλος, ἡ, eine unbestimmte Baumart mit zähen, biegsamen Zweigen, von Hesych. = ἄγνος erkl., neben ἰτέα genannt, Ap. Rh. 3, 201; μυρίκη, Eupolis bei Plut. Symp. 4, 1; προμάλου δέμνιον ἐνδαπίης, Nicaenet. 3 (App. 54).

προ-μάμμη, ἡ, Urgroßmutter, Sp., wie Schol. Soph. O. R. 1053.

προ-μανθάνω (s. μανθάνω), vorher lernen, erfahren; τὸ μὴ προμαθεῖν, Pind. Ol. 8, 60; ἀνάγκη προὔμαθον στέργειν κακά, Soph. Phil. 534; Ar. Nubb. 953; προμεμαθηκέναι, Plat. Legg. I, 643 c; Thuc. 1, 138.

προ-μαντεία, ἡ, ion. προμαντηΐη, das Vorrecht, das delphische Orakel zuerst unter allen Griechen zu befragen, Her. 1, 54; ἔχει τὴν προμαντείαν τοῦ θεοῦ, Dem. 9, 32; Plut. u. a. Sp., auch = Folgdm.

προ-μάντευμα, τό, Weissagung, Sp.

προ-μαντεύομαι, dep. med., vorher weissagen, τὰ μέλλοντα, Luc. Conviv. 17 u. öfter; u. a. Sp.; bei Plut. Cat. mai. 23 auch im activ.

προ-μαντεύς, έ, = πρόμαντις, so heißt Apollo, Lycophr. 537.

προ-μαντηΐη, ἡ, ion. statt προμαντεία, Her.

προ-μάντιον, τό, = προμάντευμα, Orac. Sib.

πρό-μαντις, ὁ, ἡ, Weissager, Prophetinn; τινός, Aesch. Ch. 747; ὦ παῖ πρόμαντι Λατοῦς, Eur. Ion 681; bes. hieß ἡ πρόμαντις die delphische Priesterinn, welche die Aussprüche des Orakels verkündigte, Her. 6, 66. 7, 111. 141; auch Δωδωναίων αἱ προμάντιες, 2, 55; übh. also die Stellvertreterinn des weissagenden Gottes, die in seinem Namen sprach, 8, 135; Thuc. 5, 16; δίκη πρόμαντις, die sich voraus verkündende, anmeldende Gerechtigkeit, Soph. El. 467; πρόμαντις θυμός, Eur. Andr. 1073; ἀλγέων, Hel. 345.

προ-μαρτύρομαι, dep. med., vorher zeugen, N. T.

προ-μάτωρ, ορος, ἡ, dor. statt προμήτωρ, Aesch. Spt. 127.

προ-μαχέω, = προμαχίζω; Xen. Cyr. 3, 3, 60; Hdn. 6, 9, 5 u. a. Sp.

προ-μαχεών, ῶνος, ὁ, Schutzwehr, Bollwerk; Her. 1, 98; τοῦ τείχεος, 1, 164. 3, 151; Xen. An. 7, 8, 13.

προ-μαχίζω, vorkämpfen, voran, in den vordersten Reihen der Krieger kämpfen; Τρωσί, vor den Troern,

Digitized by Google

προ-κροΰω (ſ. κροΰω), durch Schlagen, Treiben, Hämmern od. Schmieden ausdehnen, recken u. martern, ſ. Προκρούστης, nom. propr. — Bei Ar. Eccl. 1017 = ein Frauenzimmer beſchlafen, wie κροΰω. — Vgl. auch πρόκροον.

προ-κτάομαι (ſ. κτάομαι), dep. med., vorher od. zuvor erwerben; Schol. Pind. I. 3, 26; Iulian. Caes. 25, 7.

προ-κτίζω, vorher anbauen, Schol. Od. 19, 174.

προ-κυβερνάω, vorn ſteuern, Poll. 1, 98.

προ-κῦδάνω, das verſtärkte κυδάνω, Orph. Arg. 1230 nach Herm. Conj.

προ-κυκλέω, hervorrollen, herauskugeln, im Schwalbenliede bei Ath. VIII, 360 c.

προ-κυλινδέω, wie προκαλινδέω u. προκυλίνδω, vor-, vorwärts wälzen, med. ſich Einem zu Füßen werfen, ihn fußfällig anflehen, τινί Ar. Av. 504, τινός, οὗτος ἐκείνου προὐκυλινδεῖτο, Dem. 19, 338.

προ-κυλίνδημα, τό, das Vor- od. Vorausgewälzte, von einer Welle, Synes.

προ-κυλίνδω, vorwälzen, weiter fortwälzen, pass. fortgewälzt werden, fortrollen, von den Meereswellen, Il. 14, 18.

προ-κύλισις, ἡ, fußfälliges Flehen, im plur., καὶ προσκυνήσεις, Plat. Legg. X, 887 e.

προ-κυλίω, = προκυλινδέω, pass., D. Hal. 6, 26. 8, 39.

προ-κῦμαία od. προκῦμία, ἡ, u. προκύμαια od. προκῦμάτια, τά, Schutzwehr gegen die Wellen, los.; die Lesart ſchwankt zwiſchen den angegebenen Formen.

προ-κυνέω, vom Hunde, vorbellen, ehe er den Haſen gefunden hat, Poll. 5, 65.

προ-κύπτω, ſich vorwärts od. vornüber bücken, beugen, neigen; ἄρτι προκύπτω ἔξω τείχους, Ar. Av. 496, hervorragen, -gucken; προκύψας εἰς τὸ ἐμφανέστερον, Luc. Conviv. 37; γλῶσσα προκύπτει, Alex. 12; komiſch bei Plut. Symp. 2, 1 προκύπτειν τῆς πόλεως von einem Buckligen, ſtatt προεστάναι.

προ-κῦρόω, vorher beſtätigen, N. T. u. a. Sp.

προ-κύων, κυνος, ὁ, ſ. nom. pr.; Antiphan. 5 (XI, 322) nennt die Grammatiker ſpöttiſch πικροὶ Καλλιμάχου πρόκυνες, die bittern, kleinen Kläffer, κύνες. — Für Schmeichler aber wird jetzt richtiger πρόςκυνες geſchrieben, w. m. ſ.

προ-κώλῦμα, τό, Bollwerk zur Abwehr, Heliod. 9, 17.

προ-κῶμιος, vor dem κῶμος, demſelben vorangehend; ὕμνου προκώμιον, Pind. N. 4, 11, ein Vorſpiel, welches vor dem Hymnus angeſtimmt wurde.

πρό-κωνα und προκώνια, τά, ἄλφιτα, Graupen von junger od. ungeröſteter Gerſte, Hippocr.; nach Didym. bei Harpocr. πυροὶ μέλιτι κεχρισμένοι; vgl. Poll. 6, 77; Phot. lex. u. B. A. 294. S. auch πυροκώνια.

πρό-κωπος, das Schwert am Griffe haltend; Aesch. Ag. 1652; auch ξίφος πρόκωπον πᾶς τις εὐτρεπιζέτω, das Schwert, das Einer bereits am Griffe gefaßt hält, ſchlagfertig machen, 1651, wie πρόκωπον ξίφος Eur. Or. 1478; πρόκωπον ἔχων τὴν ἅρπην, Luc. D. Mar. 14, 3.

προ-λαβή, ἡ, wie λαβή, Griff, Poll.

προ-λαγχάνω (ſ. λαγχάνω), vorher looſen, προειληχα, Ar. Eccl. 1159.

προ-λάζομαι, nur praes., = προλαμβάνω, Eur. Ion 1027.

προ-λάκκιον, τό, Vorſumpf, Behältniß in der Erde vor einem größern, Arist. part. anim. 3, 14.

προ-λαλέω, vorſchwatzen, Strat. 50 (XII, 208); vorausſagen, Eust.

προ-λαλία, ἡ, in der Ueberſchrift von Luc. Bacch., v. l. προςλαλία.

πρό-λαλος, voreilig od. vorwitzig im Reden; Maneth. 5, 337; Suid.

προ-λαμβανόντως, im Voraus, D. Cass.

προ-λαμβάνω (ſ. λαμβάνω), vorher, vorweg od. voraus nehmen; ἐκ κακῶν προὔλαβον μόγις πόδα, Eur. Ion 1253; χάριν, 914; εἰ πρὸ τοὐμοῦ προὔλαβες τὰ τῶνδ' ἔπη, Soph. O. C. 1143, vorziehen; προλαβόντες ἐπιμέλοντας, d. i. ſie ſorgen im Voraus, Xen. Cyr. 1, 2, 3; προλαμβάνειν τῆς ὁδοῦ, Her. 3, 105; τῆς φυγῆς, Thuc. 4, 33; auch abſol., πολλῷ προὔλαβε, 7, 80; bſ. einen Vortheil einem Andern vorwegnehmen, πέπεισμαι τοῦθ' ἱκανὸν ἡμῖν προλαβεῖν εἶναι Dem. 3, 2, u. Folgde, wie Pol. προλαβὼν τὸν καιρόν, 9, 14, 12. — Auch = voraus annehmen, ſich vorſtellen, im med., Menand. fr. inc. 152; dah. voreilig urtheilen, ein Vorurtheil faſſen, Sp.; vgl. auch Dem. 4, 14.

προ-λάμπω, vor- od. vorausleuchten, vor Andern leuchten, Synes.

προ-λεαίνω, = προλειόω, Sp.

προ-λέγω (ſ. λέγω), 1) vor Andern ausleſen, auswählen, vorziehen, Ἀθηναίων προλελεγμένοι, Il. 13, 689; vor Andern mit Ruhm, Auszeichnung nennen, ἐξοχώτατοι προλέγονται, Pind. N. 2, 18. — 2) vorher-, vorausſagen, vom Orakel, Her. 1, 53. 8, 136; Soph. O. R. 973; περὶ τῶν θείων προλέγων αὐτοῖς τὰ μέλλοντα, Plat. Euthyphr. 3 c; — auch vorher bekannt machen, τὸν φθίμενον γὰρ προλέγω βέλτερα τῶνδε πράσσειν, ich ſage es laut und rühmend, Aesch. Spt. 318; befehlen, Prom. 1073; ſo vom Geſetz, ὁ νόμος πέφυκε προλέγειν ὃ μὴ δεῖ πράττειν, Lycurg. 4; Din. 1, 71; auch νόμοι δεσμὸν προλέγουσιν, Dem. 24, 60; τοὺς πολέμους, Pol. 13, 3, 5.

προ-λειόω, vorher glätten, auch vorher zerreiben, Sp.

προ-λείπω, voraus, heraus od. weggehen und hinter ſich laſſen, im Stiche laſſen, von Menſchen, Orten u. Sachen; Hom., Hes.; μήτις σε προλείποι, die Klugheit verließ dich, Od. 2, 279; ἄντρον προλιπών, Pind. P. 9, 30; Aesch. Prom. 280 Pers. 18; Soph. πατέρα τὸν σὸν ἐν λυγρῷ γήρᾳ προλείπων, Ai. 502; — auch = ablaſſen, οὐδ' ἐθέλω προλιπεῖν τόδε μὴ οὐ τὸν ἐμὸν στοναχεῖν, El. 130; Eur. φυλακὰς προλιπών, Rhes. 18, u. öfter; u. in Proſa: ὅταν αὐτὰ τὸ ἄνθος προλίπῃ, Plat. Rep. X, 601 b; ἐξαίφνης σε προὔλιπεν αὕτη ἡ δύναμις, Theag. 130 c; χώραν, Thuc. 2, 87; auch intranſ., εἰ τῳ προλίποι ἡ ῥώμη καὶ τὸ σῶμα, 7, 75, wenn ihm die Kraft ausging; vgl. Eur. Or. 817.

πρό-λεμμα, τό, das Verlaſſene, Hesych.

προ-λεκτικός, ἡ, όν, vorherſagend, weiſſagend, Paul. Sil. 74, 67, πνεῦμα.

προ-λεπτύνω, vorher dünn, mager machen; προλελεπτυσμένοι ὑπὸ σηπεδόνος, Plat. Tim. 66 a; Arist. H. A. 3, 3.

προ-λεσχηνεύομαι, vorher plaudern, reden mit Einem, τινί, Her. 6, 4.

πρό-λεσχος, voreilig od. vorwitzig im Reden, Gaſt, ἑφολκὸς ἐν λόγῳ, Aesch. Suppl. 197.

Digitized by Google

προ-λευκαίνω, vorher weiß od. hell machen, Sp.

προ-λεύσσω, vorher od. vor ſich ſehen, *οἷα χρὴ παθεῖν με*, Soph. Phil. 1344.

πρό-λημμα, *τό*, was man vorher od. vorweg nimmt, Vortheil, Pol. 17, 10, 3, *πρόλημμα ποιῶν οὐδὲν Φιλίππῳ*.

προ-λημματίζω, vorher od. vorausſtellen, Apoll. Dysc. synt.

προ-λημματισμός, *ὁ*, im Geſange eine eigenthümliche Uebung, Bryen. 3, 3. Vgl. *προκρουσμός* und *πρόληψις*.

προ-λήνιον, *τό*, Behälter vor der Kelter, LXX.

προ-ληπτικός, *ἡ, όν*, voraus od. vorweg nehmend, vorgreifend, Plut. def. or. 32 u. a. Sp.

πρό-ληψις, *ἡ*, das Vorher-, Voraus-, Vorwegnehmen; beſ. im Geiſte, allgemeine, dunkle Vorſtellung, Vorherahnen, *κατὰ τὴν τῶν νεανίσκων πρόληψιν*, Pol. 8, 29, 1; *πρόληψιν ἔχειν τινός*, Etwas vorherſehen, muthmaßen, 10, 43, 8, u. öfter. — Bei Epicur. eine durch die Sinne erhaltene Vorſtellung; Plut. plac. phil. 4, 11; bei Arrian. übh. der Begriff. — In der Muſik wie *προλημματισμός*, eine eigene Modulation der Stimme, vgl. Anonym. Bellerm. de music. 4.

προ-λιμβάσμαι, bei Schol. Ar. Nubb. 1182 Erkl. von *προτενθεύω*.

πρό-λιμνα, *ἡ*, = Folgdm, E. M. 798, 15.

προ-λιμνάς, *άδος, ἡ*, Vorſumpf, Vorwaſſer, das vordere, ſtillſtehende Waſſer eines Fluſſes od. Sees; auch ein durch das Austreten eines Fluſſes gebildeter See od. Sumpf, Arist. H. A. 6, 14.

προ-λιμνάζω, ein Vorwaſſer bilden, Paus. 8, 22, 3, v. l. *προῤῥ*.

προ-λίμο-κτονέω, vorher durch Hunger tödten, Arist. H. A. 8, 6.

προ-λιχνεύω, vorher belecken, Schol. Ar. Nubb. 1182, Erkl. von *προτενθεύω*.

προ-λόβιον, *τό*, das äußerſte, hangende Ohrläppchen, Poll. 2, 85 u. Hesych.

πρό-λοβος, *ὁ*, = *προηγορεών*, der Kropf der Hühner u. anderer Vögel, Arist. H. A. 2, 17.

προ-λοβ-ώδης, *ες*, kropfähnlich, Arist. partt. an. 4, 5.

προ-λογίζομαι, depon. med., vorher überlegen, Simplic.

προ-λογίζω, vorher reden, beſ. den Prolog ſprechen, auftreten, um den Prolog zu ſprechen, Scholl.

πρό-λογος, *ὁ*, Vorrede, Vorwort; beſ. in der Tragödie und der alten Comödie der erſte Theil der Handlung vor dem erſten Chorgeſange, Ar. Ran. 1119; vgl. Arist. poet. 12; von Euripides an und in der röhiſchen Comödie eine monologiſche Erzählung deſſen, was der Zuſchauer wiſſen muß, um den Anfang der Handlung zu verſtehen, die Stelle der eigentlichen dramatiſchen Expoſition vertretend; Ggſtz *ἔπλογος*. — In der Arithmetik das Verhältniß der größern Zahl zur kleinern (8 : 4), Nicom. ar.

προ-λοέω (ſ. *λούω*), vorher waſchen, u. med. ſich vorher waſchen, baden, Hippocr. u. Sp.

προ-λοχίζω, vorher einen Hinterhalt legen; *τὰ περὶ τὴν πόλιν ἐνέδραις*, Thuc. 2, 81; *αἱ προλελοχισμέναι ἐνέδραι*, 3, 112; *ἐνέδρας*, Heliod. 6, 13; auch *τὴν ὁδόν*, Thuc. 3, 110; Plut. Sert. 13, vorher auf dem Wege einen Hinterhalt legen; vgl. Achill. Tat. 2, 18 u. daſelbſt Jac.

προ-λοχισμός, *ὁ*, das vorherige Legen eines Hinterhalts, Conon. 37.

προ-λυμαίνομαι, dep. med., vorher verderben, Pol. 2, 68, 5.

προ-λύπέω, vorher betrüben; pass. *προλυπεῖσθαι*, im Ggſtz von *προχαίρειν*, Plat. Phil. 39 d; Phaedr. 258 e; *προλυπηθείς*, Arist. Eth. 10, 3, 6.

προ-λύπησις, *ἡ*, vorhergegangene Kränkung, Schmerz, Plat. Rep. IX, 584 c.

προ-μαθεύς, *ὁ*, dor. ſtatt *προμηθεύς*.

πρό-μακρος, = *προμήκης*, Hippocr.

προ-μάλαγγες, *οἱ*, eine Art Hofleute u. Schmeichler in Cypern, Ath. VI, 255 f.

προ-μαλακτήριον, *τό*, der Ort im Bade, wo man ſich den Leib, als Vorbereitung zum eigentlichen Baden, durch Reiben und Streichen erweichen ließ, Galen.

προ-μάλακτον, *τό*, = Vorigem, Schol. Nic. Alex. 111.

προ-μαλακόνω, = *προμαλάσσω*, Sp.

προ-μαλάσσω, att. *-ττω*, vorher erweichen, Arist. probl. 2, 32; durch Beſtechung u. dgl. vorbereiten, Plut. Caes. 6; Philo u. Sp.

πρό-μαλος, *ἡ*, eine unbeſtimmte Baumart mit zähen, biegſamen Zweigen, von Hesych. = *ἄγνος* erkl., neben *ἰτέα* genannt, Ap. Rh. 3, 201; *μυρίκη*, Eupolis bei Plut. Symp. 4, 1; *προμάλου δέμνιον ἐνδαπίης*, Nicaenet. 3 (App. 54).

προ-μάμμη, *ἡ*, Urgroßmutter, Sp., wie Schol. Soph. O. R. 1053.

προ-μανθάνω (ſ. *μανθάνω*), vorher lernen, erfahren; *τὸ μὴ προμαθεῖν*, Pind. Ol. 8, 60; *ἀνάγκη προὔμαθον στέργειν κακά*, Soph. Phil. 534; Ar. Nubb. 953; *προμεμαθηκέναι*, Plat. Legg. I, 643 c; Thuc. 1, 138.

προ-μαντεία, *ἡ*, ion. *προμαντήϊη*, das Vorrecht, das delphiſche Orakel zuerſt unter allen Griechen zu befragen, Her. 1, 54; *ἔχειν τὴν προμαντείαν τοῦ θεοῦ*, Dem. 9, 32; Plut. u. a. Sp., auch = Folgdm.

προ-μάντευμα, *τό*, Weiſſagung, Sp.

προ-μαντεύομαι, dep. med., vorher weiſſagen, *τὰ μέλλοντα*, Luc. Conviv. 17 u. öfter; u. a. Sp.; bei Plut. Cat. mai. 23 auch im activ.

προ-μαντεύς, *ὁ*, = *πρόμαντις*, ſo heißt Apollo, Lycophr. 537.

προ-μαντήϊη, *ἡ*, ion. ſtatt *προμαντεία*, Her.

προ-μάντιον, *τό*, = *προμάντευμα*, Orac. Sib.

πρό-μαντις, *ὁ, ἡ*, Weiſſager, Prophetinn; *τινός*, Aesch. Ch. 747; *ὦ παῖ πρόμαντι Λατοῦς*, Eur. Ion 681; beſ. hieß *ἡ πρόμαντις* die delphiſche Prieſterinn, welche die Ausſprüche des Orakels verkündigte, Her. 6, 66. 7, 111. 141; auch *Δωδωναίων αἱ προμάντιες*, 2, 55; übh. alſo die Stellvertreterinn des weiſſagenden Gottes, die in ſeinem Namen ſprach, 8, 135; Thuc. 5, 16; *δίκη πρόμαντις*, die ſich voraus verkündende, anmeldende Gerechtigkeit, Soph. El. 467; *πρόμαντις θυμός*, Eur. Andr. 1073; *ἀλγέων*, Hel. 345.

προ-μαρτύρομαι, dep. med., vorher zeugen, N. T.

προ-μάτωρ, *ορος, ἡ*, dor. ſtatt *προμήτωρ*, Aesch. Spt. 127.

προ-μαχέω, = *προμαχίζω*; Xen. Cyr. 3, 3, 60; Hdn. 6, 9, 5 u. a. Sp.

προ-μαχεών, *ῶνος, ὁ*, Schutzwehr, Bollwerk; Her. 1, 98; *τοῦ τείχεος*, 1, 164. 3, 151; Xen. An. 7, 8, 13.

προ-μαχίζω, vorkämpfen, voran, in den vorderſten Reihen der Krieger kämpfen; *Τρωσί*, vor den Troern,

Digitized by Google

Il. 3, 16; aber Ἀχιλλῆϊ = den Vorkampf mit dem Achill aufnehmen 20, 376.

προ-μάχομαι (s. *μάχομαι*), dep. med., vorkämpfen, wie das Vorige, in den vordern Reihen der Krieger kämpfen, ἁπάντων, vor Allen, Il. 11, 217. 17, 358; — vor Einem stehend kämpfen, zum Schutze Jemandes, τινός, Ar. Vesp. 957; Luc. Alex. 36. — Auch = eher als ein Anderer kämpfen.

πρό-μαχος, 1) vorkämpfend, vorn, in der vordersten Reihe der Krieger kämpfend; bei Hom. in der Il. oft als subst. οἱ *πρόμαχοι*, die Vorkämpfer, die vordersten Kämpfer; ἐν *προμάχοισιν*, unter den vordersten Kämpfern, im Vordertreffen, auch *πρώτοισιν ἐνὶ προμάχοισιν*, Od. 18, 379; *προμάχων ἀν' ὅμιλον*, Pind. I. 6, 35; Soph. sagt so auch adj. *λόγχα προμάχου δορός*, Trach. 853. — 2) der für Einen zum Schutze kämpft, Verfechter, Vertheidiger, *πόλεως* Aesch. Spt. 401, *δόμων* 464; Xen. Mem. 4, 3, 8 ist vrbdn *ἄρα πρόμαχον καὶ σύντροφον ζωῆς*.

προ-μαχών, ῶνος, ὁ, = *προμαχεών*, v. l. bei Xen.; in B. A. 246 Erkl. von *ἔπαλξις*. Vgl. Lob. Phryn. p. 167.

προ-μεθ-ίημι (s. *ἵημι*), vorn oder vorher herausschicken, Ap. Rh. 2, 329.

προ-μέθω (s. *μεθύω*), vorher trunken sein, οἱ *ἄσιτοι προμεθυσθέντες*, Plut. Symp. 8, 9 g. E.

προ-μελαίνομαι, pass., sich vorn od. vorher schwärzen, Nic. Ther. 797.

προ-μελετάω, vorher üben od. treiben; Ar. Eccl. 117, Plat. Soph. 218 d u. Folgde, wie Pol. 10, 47, 3.

προ-μελέτησις, ἡ, vorhergehendes Ueben od. Treiben einer Kunst, Cyrill.

προμίνειος, ἡ, eine Art Granatapfel, *σίδη*, Nic. Al. 490.

προ-μίνω (s. *μίνω*), auf einander od. vorn warten, Schol. Od. in der Erkl. von *προμνηστῖνοι*.

προ-μερμηνάω, vorher sorgen, N. T., Clem. Al.

προ-μετα-βάλλω (s. *βάλλω*), vorher ändern, verwandeln, Galen.; — intr., S. Emp. adv. astrol. 59.

προ-μετρέω, vormessen, zumessen, Isae. bei Poll. 4, 166.

προ-μετρητής, ὁ, Vormesser, Unterbeamter der *μετρονόμοι*, Harpocr. aus Hyperid. u. Din.; vgl. B. A. 290.

προ-μετρητός, vor- od. zugemessen, Sp.

προ-μετωπίδιον, τό, die vordere od. obere Stirn; bei Her. 7, 70 *ἵππων προμετωπίδια* die abgezogene Haut des Pferdekopfes.

προ-μετωπίδιος, vor der Stirn; bes. τὸ *προμ.*, Stirnbedeckung, Xen. Cyr. 6, 4, 1 An. 1, 8, 7 u. sonst; *κέντρον*, Ael. H. A. 14, 26.

προ-μετωπίς, ίδος, ἡ, das Stirnblatt, = Vorigem, Ath. V, 200 e 202 a.

προ-μήθεια, ion. *προμηθίη*, ἡ, Vorsicht, Klugheit; *προμήθειαν φέρειν ὁδῷ*, Pind. I. 1, 40; Her. 3, 36; *ἐν πολλῇ προμηθίῃ ἔχειν τινά*, Einen mit vieler Rücksicht, Achtung behandeln, 1, 88; *προμήθειαν λαβεῖν*, Aesch. Suppl. 175; *προμήθειάν τινα ἔχοντες τοῦ βελτίστου περὶ τὴν τέχνην*, Plat. Gorg. 501 b, vgl. Rep. IV, 441 e.

προ-μηθέομαι, dep. med., vorher sorgen, fürsorgen; bei Aesch. Prom. 381 l. d.; ἑωυτοῦ, für sich selbst sorgen, Her. 2, 172, wie Plat. Crit. 44 e; auch *τὸν ἀδελφόν*, den Bruder berücksichtigen oder achten, 9, 108; *ὀρθῶς προμηθεῖ ὑπὲρ ἐμοῦ*, Plat. Prot. 316 c d; auch *ὅτι ἡ στρατηγία κάλλιστα προμηθεῖται τά τε ἄλλα καὶ περὶ τὸ μέλλον ἔσεσθαι*, Lach. 198 e; Sp.

προ-μηθεύομαι, dep. med., = *προμηθέομαι*.

προ-μηθεύς, ὁ (s. nom. propr.), eigtl. der Vorbedachte, Vorsichtige; so Aesch. Prom. 86, *αὐτὸν γάρ σε δεῖ προμηθέως*; auch *προμαθεὺς εὐκωνόμητις ἀρχή*, Suppl. 681; Pind. vrbdt *προμαθέος αἰδώς*, Ol. 7, 44, Vorsicht, Klugheit. — Weil Prometheus Menschen aus Thon gebildet haben sollte, nannten Sp. alle Bildner u. Künstler in Thon *προμηθεῖς*, vgl. Hemsterh. zu Luc. Prom. 2.

προ-μηθευτικός, ἡ, όν, der Vorsorge, Vorsicht od. Klugheit anzuwenden pflegt, Eust. 714, 27.

προ-μηθής, ές (*μήδομαι, μῆτις*), vorsorglich, besorgt; *οὔτε τι θανεῖν προμηθής*, Soph. El. 1067, nicht achtend; *εἰς τὸν ἔπειτα βίον προμηθέστερον εἶναι*, Plat. Lach. 188 b; Thuc. 3, 82; *τὸ προμηθές*, die Vorsicht, 4, 92.

προ-μηθία, ἡ, ion. u. poet., bei att. Dichtern auch *προμηθία*, statt *προμήθεια*; Soph. O. C. 333. 1047 El. 978, u. öfter bei Eur.; findet sich auch in Prosa als v. l., z. B. Plat. Gorg. 501 b.

προ-μηθικός, ἡ, όν, = *προμηθευτικός*, scheint nur vorzukommen im adv., Ar. Av. 1511.

προ-μήκης, ες, vorn lang od. länglich zugehend, oblong Plat. Tim. 54 e u. öfter; auch *ἀριθμός*, Theaet. 148 a, wie 2 mal 4 = 8, 4 . 8 = 32, Nicom. arithm. 2, 18.

προ-μηλάω, vorher mit hineingesteckter Sonde untersuchen, sp. Medic.

προ-μήνυμα, τό, die vorhergängige Anzeige, Sp.

προ-μηνύτρια, ἡ, die Anzeigerinn, Verrätherinn, Schol. Aesch. Spt. 387.

προ-μηνύω, vorher anzeigen; Soph. Ant. 84, u. in späterer Prosa, wie Luc. Merc. cond. 3.

προ-μήτωρ, ορος, ἡ, Vormutter, Stammmutter, Eur. Phoen. 681 u. Sp. S. *προμάτωρ*.

προ-μηχανάομαι, dep. med., vorher veranstalten, ausfinnen; D. Hal. 7, 13; auch *οὐδὲν προεμηχανῶντο τῆς φυγῆς*, 2, 46, sie trafen keine Vorkehrungen, dachten nicht ans Verfolgen; Luc. Alex. 38.

προ-μιαίνω, vorher beflecken, Sp.

προ-μίγνῡμι (s. *μίγνυμι*), vor od. vorher vermischen, *παλλακίδα προμιγῆναι*, vorher mit dem Kebsweibe Gemeinschaft pflegen, Iliad. 9, 452.

προ-μιμνήσκω (s. *μιμνήσκω*), vorher erinnern, Sp.

προ-μίσγω, Nebenform von *προμίγνυμι* (?).

προ-μισθόω, vorher vermiethen, *προμεμισθωμένον οἴκημα*, Plut. Marcell. 5.

προ-μνάομαι, für Einen werben; Plat. Theaet. 150 a 151 b; Xen. Mem. 2, 6, 36; auch anempfehlen, rathen, *προμνώμενον ἄλλους ἐς ᾠδὰς αὐτὰ θεῖναι*, Plat. Menex. 239 c; so Xen. An. 7, 3, 18, wo es noch die Nebenbedeutung hat „Geschenke zu „erhalten suchen"; vgl. Mem. 2, 6, 36. — Bei Soph. O. C. 1077, *προμνᾶταί τί μοι γνώμα*, meine Seele ahnet Etwas.

προ-μνηστεύομαι, dep. med., = *προμνάομαι*; Alciphr. 1, 37; Luc. Herod. 6.

προ-μνηστικός, ἡ, όν, freiwerberisch; ἡ *προμνηστική*, sc. *τέχνη*, die Kunst des Freiwerbens, Plat. Theaet. 150 a.

προ-μνηστῖνοι, einzeln, Einer nach dem Andern, in einer Reihe hinter einander her; *προμνηστῖναι*

Digitized by Google

ἐπήϊσαν, Od. 11, 233, wie προμνηστῖνοι ἐξέλθετε, μηδ' ἅμα πάντες, 21, 230; nach den alten Erklärern von μένω, ſtatt προμενετῖνοι oder προμενέστινοι, Schol. Od., d. h. Jeder auf den Vorangehenden wartend, nicht alle zugleich, ἑξῆς καὶ ἐκ διαστημάτων ἀναμένουσαι ἀλλήλας.

προ-μνήστρια, ἡ, = Folgdm, Ar. Nubb. 41; übtr., τὴν κακῶν προμνήστριαν, Eur. Hipp. 589; Plat. Theaet. 149 d u. Sp., wie Luc. D. D. 20, 10.

προ-μνηστρίς, ίδος, ἡ, Freiwerberinn, Xen. Mem. 2, 6, 36; ſ. Valck. Eur. Hipp. 229.

προ-μνήστωρ, ορος, ὁ, Freiwerber, Nicet.

πρόμνος, ὁ, = πρόμος, bei Aesch. Suppl. 882, l. d.

πρό-μοιρος, vor dem Geſchick; θάνατος, frühzeitig, Ael. bei Suid. νεολαία; ſ. Epigr. in Jac. Anth. XII p. 292; auch adv., προμοίρως θανεῖν.

προ-μοιχεύω, eine Frau vorher zum Ehebruch verführen, Luc. Gall. 19.

προ-μολή, ἡ, Vorhof, Ap. Rh. 1, 1174; auch der Raum vor Etwas, der Auslauf eines Berges, Fluſſes u. dgl., Ἴσσοῦ ἐπὶ προμολῇσι, Antp. Sid. 101 (VII, 246); Ὀλύμπου, Damaget. 5 (VII, 9).

πρόμος, ὁ, der Vorderſte; bei Hom. = πρόμαχος, Vorkämpfer, τινί, Jemandem als Vorkämpfer gegenüberſtehend, Il. 7, 75. 116; πρόμος ἀνήρ, 5, 533; übh. der Erſte, Vorſteher, Anführer, Aesch. Ag. 193; Ἀχαιῶν ἄκτορές τε καὶ πρόμοι, Eum. 377; ἰὼ γᾶς πρόμοι, Soph. O. C. 888; Helios heißt ὁ πάντων θεῶν θεὸς πρόμος, O. R. 661; Ἀθηναίων Θησεῖδαι πρόμοι, Eur. Troad. 31, u. öfter; sp. D.: ἑτέρων πρόμος ἵστατο, er ſtellte ſich ſeinen Gefährten voran, Ap. Rh. 2, 21; στρατιᾶς πρόμος, Apollnds. 12 (VII, 233).

προ-μοσχεύω, vorher einen Zweig in die Erde ſetzen, damit er Wurzel treibe und hernach verpflanzt werden könne, Theophr.

προ-μοχθέω, vorher arbeiten, ἄξια ἡμῖν προμεμοχθήκασι σέβεσθαι, Eur. Suppl. 1233.

προ-μυέω, vorher einweihen, Sp.

προ-μύησις, ἡ, vorhergehende Einweihung, Plut. consol. ad Apoll. p. 332.

προ-μῦθίκτρια (μυθίζω), ἡ, = προμνήστρια, Poll. 3, 31.

προ-μύθιον, τό, Vorerzählung, Eingang zur Fabel, zur Erzählung, Sp.

προ-μυκτήρ, ῆρος, ὁ, das äußerſte Ende der Schnauze, Sp.

προ-μυλαία, ἡ, auch προμυλία, die vor der Mühle ſtehende, ihr vorſtehende Göttinn, Sp.; Poll. 7, 180.

προ-μυλλαίνω, die zuſammengepreßten Lippen vorſtrecken, Hippocr.

προ-μύσσω, att. -ττω, vorweg od. ausſchneiden; Plut. reip. ger. praec. i. A.; τὸν λύχνον, Poll. 2, 72; πρόμυξον, 6, 103, aus comic., = πρόβυσον, ſ. προβύω.

προ-νάϊος, ion. προνήϊος, = Folgdm; ἡ προναία, ion. προνηΐη, Beiname der Athene, unter welchem ſie in Delphi verehrt wurde, weil dort ihr Tempel vor dem des Apollo ſtand, Her. 1, 92. 8, 37. 39; vgl. Aesch. Eum. 21; auch andere Götter hatten anderswo dieſen Namen, wie Hermes in Theben vor dem Tempel des ismeniſchen Apollo, Paus. 9, 10, 2. S. noch πρόνοια.

πρό-ναος, vor dem Tempel befindlich, βωμοί, Aesch. Suppl. 489; τὸ πρόναον, ion. προνηΐον, Vorhof vor dem Tempel, Eingang zu demſelben, Her. 1, 51; τὰ προνήϊα, Leon. Tar. 7 (VI, 281).

προ-ναυ-κληρος, ὁ, Stellvertreter des ναύκληρος, ſ. Buttm. Schol. Od. 8, 163.

προ-ναυ-μαχέω, vor Einem od. für Einen zur See kämpfen, τινός, Her. 6, 7. 8, 60, 2.

προ-νέμω (ſ. νέμω), voraus, vorher theilen, zutheilen; Αἰγίνῃ χαρίτων ἄωτον προνέμειν, Pind. I. 7, 16; — χεῖρας προνέμειν, bei Aesch. Eum. 303, muß, wenn die Lesart richtig iſt, „ausſtrecken" bedeuten. — Med. eigtl. vorwärts weiden, Fortſchritte machen, um ſich greifen, Soph. El. 1376.

προ-νέομαι (ſ. νέομαι), hervorgehen, vorgehen, Opp. Hal. 3, 238.

προ-νεύω, vorwärts nicken; προνένευκεν, Agath. 42 (Plan. 59); προνενευκὼς εἰς τὸ πρόσθεν, Plut. Euthyd. 274 b, von den Ruderern geſagt; Pol. 1, 21, 2.

προ-νέω, vorher anhäufen, ἐς πυρὰς προνενησμένας, App. B. C. 4, 80.

προ-νέω (ſ. νέω), vorſchwimmen, Ael. H. A. 1, 4, nach cod. Paris.

προ-νήϊος, ion. ſtatt προνάϊος.

προ-νηστεύω, vorher faſten; Her. 2, 40; Hippocr.

προ-νήχομαι, vor-, vorausſchwimmen; Plut. sol. an. 31; τοῦ στόλου, 36.

προ-νῑκάω, vorher ſiegen; pass., Thuc. 2, 89; Isae. 11, 18 u. Sp.

προ-νοέω (ſ. νοέω), vorher bemerken, gewahr werden, δόλον, Il. 18, 526; — vorher denken, erdenken, Od. 5, 364; τὰ εἰς ἑνιαυτὸν προνοῆσαι, Pind. P. 10, 63; Thuc. προνοῆσαι βραδεῖς, 3, 38; Eur. auch im med., οὐ σῆς προὐνοησάμην φρενός, Hipp. 685, vgl. 399; u. ſo gew. in Proſa mit aor. pass. in derſelben Bdtg, προνοηθῆναι, dem προϊδεῖν entſprechend, Plat. Crat. 395 c; τινός, Xen. Cyr. 8, 1, 1, für Einen Sorge tragen; auch τὸ παραγγελλόμενον, ſorgen, daß der Befehl ausgeführt wird, 4, 1, 6; u. im med., τινός, An. 7, 7, 33; ὑπὲρ ὧν προνοούμεθα, Dem. 14, 4; öfter bei Sp.

προ-νοητής, ὁ, der Vorſorger, Greg. Naz.

προ-νοητικός, ἡ, όν, zum Vorherſehen, zur Vorſorge gehörig, vorſichtig, bedachtſam, ſorgſam, Xen. Mem. 4, 3, 6; adv., S. Emp. adv. log. 2, 286.

πρό-νοια, ἡ, ion. προνοίη, das Vorherſehen, Vorherbemerken, Soph. Trach. 820 O. R. 978. — Gew. Vorſicht, Klugheit, Vor- oder Fürſorge; Aesch. Ch. 598; auch im plur., προνοίαισι τοῦ ἐπρωμένου, Ag. 669; Soph.; Eur. πολλὴν πρόνοιαν εἶχεν εὐσχήμως πεσεῖν, Hecub. 569, öfter; Ar. u. in Proſa, wie Her. oft, ἐκ προνοίης, mit Vorbedacht, Ueberlegung, mit Abſicht, 1, 120. 159. 2, 151. 161. 6, 66, Sgſz κατὰ τύχην, 8, 87; u. ſo Antipho 6, 19; Lys. 3, 43 u. ſonſt; πρόνοιαν ἔχειν τινός, Thuc. 2, 89; πρόνοιαν ποιεῖσθαί τινος, Dem. 21, 97 u. öfter, u. Folgde; auch πρόνοιαν ἐποησάμην τοῦ μὴ ἐπὶ τὸν πατέρα τοῦτον εἰςελθεῖν, ich habe mich gehütet, Dem. 47, 80; Folgde. — Die Ἀθηνᾶ Πρόνοια, Aesch. 3, 110 ff., neben Apollo, Artemis u. Leto genannt, die Göttinn kluger Bedachtſamkeit, wurde unter dieſem Namen in Delphi verehrt; vgl. Paus. 10, 8, 4 und προναία. — Von Plut. an auch die göttliche Vorſehung, vgl. Xen. Mem. 1, 4, 6.

προ-νομαία, ἡ, = προνομή 2), Plut. Alex. 60

Digitized by Google

Fabric. 20; auch der Saugrüssel der Stubenfliege, Luc. musc. enc. 6.

προ-νομεία, ἡ, Fouragirung, Plünderung, Suid. erkl. *σκύλευσις*.

προ-νόμευμα, τό, das Geplünderte, Sp.

προ-νομευτής, ὁ, der Fouragirer, Strab. XV.

προ-νομεύω, im Kriege auf Fouragirung ausgehen; Posidipp. bei Phot. lex., *ὅρμενα*; Pol. 2, 27, 2, u. öfter; *χώραν*, durch Fouragiren ausplündern, D. Hal. 6, 42; Polyaen. 3, 10, 5.

προ-νομή, ἡ, 1) das Fouragiren, Futter Holen; *ἐξάγειν εἰς προνομάς*, Xen. Cyr. 6, 1, 24; *σὺν προνομαῖς λαμβάνειν τὰ ἐπιτήδεια*, An. 5, 1, 7, vgl. Hell. 4, 1, 16; *προνομὴν ποιεῖσθαι*, 1, 1, 33; Pol. u. a. Sp.; auch heißen die Fouragirenden selbst *αἱ προνομαί*, Pol. 4, 73, 4. — 2) der Rüssel des Elephanten, Pol. 5, 84, 3.

προ-νομία, ἡ, Vorrecht, Privilegium; Luc. abd. 23; D. Cass. 53, 13.

προ-νόμιον, τό, ein dem *νόμος* vorangehender Gesang, Synes. u. Sp. — Bei Suid. auch durch *πρόλημμα* erkl., wie das Vorige, Privilegium. — Bei Luc. rhet. praec. 17 = *ἀρραβών*.

προ-νομο-θετέω, vorher ein Gesetz geben, *πρὸ τῶν ἀρχαιρεσιῶν* D. Cass. 36, 22.

πρό-νομος, vorwärts weidend, *βοτὰ πρόνομα*, das Weidevieh, welches im Weiden vorwärts geht, Aesch. Suppl. 673.

πρό-νοος, ion. *πρόνοος*, vorsichtig, vorbedacht, klug; Aesch. Suppl. 947; Her. 3, 36; compar. *προνούστερος*, Soph. Ai. 119.

προ-νοσέω, vorher krank sein, Hippocr.

προ-νοτίζω, vorher benetzen, Sp.

προ-νου-μηνία, ἡ, Tag vor dem Neumonde, LXX.

προ-νύξ, adv., die ganze Nacht durch, Sgfl. *προ-ήμαρ*, Simonds. mul. 46.

προ-νύσσω, att. -ττω, vorher stechen, Pol. 28, 15, 8.

προνωπής, ές, = *πρηνής* (vielleicht von *πρό-ωψ*, eigtl. mit vorwärts gekehrtem Gesichte, den Kopf voran), vorüber od. vorwärts gebogen; *προνωπῆ λαβεῖν ἀέρθην*, Aesch. Ag. 228, hochgehoben vorwärts reißen; übertr., geneigt, *ἄγαν προνωπὴς εἰς τὸ λοιδορεῖν*, Eur. Andr. 730; u. absolut, *ἤδη προνωπής ἐστι* (sc. *εἰς τὸ θανεῖν*) *καὶ ψυχορραγεῖ*, Alc. 141, sie neigt sich schon zum Ende und ringt mit dem Tode.

πρόνωτος, vor der Wand, außerhalb der Wände, übh. außerhalb, draußen; *πῶς προνώπιος φαίνῃ πρὸς οἴκοις τοῖς ἐμοῖς ἔξω βαβώς* Eur. Bacch. 635; *τὸ προνώπιον*, die Vorhalle; *ἑσχάτου χώρας Πελοπίας προνώπιον* Hipp. 374; *εἰς προνώπι' αὐτίχ' ἥξει* Bacch. 639. Bei D. Hal. 4, 14 sind *τὰ προνώπια* compita, u. *ἥρωες προνώπιοι* lares compitales.

πρόνωτος, = *προνώπιος*, zw.

πρόξ, ἡ, auch ὁ, ein hirschartiges Thier, wie *δορκάς*, wahrscheinlich das Reh; Od. 17, 295, wo Jünglinge mit Hunden wilde Ziegen, *πρόκας* u. Hasen hetzen; Arist. H. A. 2, 15 part. anim. 4, 2 nennt es neben *ἔλαφος*. Andere Erkl. s. noch Schol. Ap. Rh. 2, 279. S. auch *προκάς*.

πρό-ξενος, ὁ, ion. statt *πρόξενος*, Her.

προ-ξενέω, Jemandes *πρόξενος* od. Gastfreund von Staatswegen sein, *τινός*; Xen. Hell. 6, 4, 24; *οὔτε γὰρ προξενῶ τῶν ἀνδρῶν, οὔτ' ἰδίᾳ ξένος αὐτῶν οὐδείς ἐστί μοι*, Dem. 15, 15. Dah. = einem Fremden als *πρόξενος* beistehen, ihn vertreten, vertheidigen u. übh. Jemandes Gönner sein, sich seiner annehmen, *πειράσομαί σου προξενεῖν*, Eur. Med. 724; Ar. Thesm. 576. — Dah. Jemandem Etwas verschaffen, vermitteln, *ἐλπίς, ἥτις καὶ θράσος τι προξενεῖ*, Soph. Trach. 723, vgl. O. R. 1483, Schol. *αἴτιον γενέσθαι*; auch *ὡς νῦν πᾶν τελοῦντι προξένει*, Soph. O. C. 466, gewähre; *ἡμεῖς ἄλλα προξενήσομεν*, Eur. Ion 335; *ἄνδρα προὐξένησε τῷ υἱεῖ διδάσκαλον μουσικῆς*, Plat. Lach. 180 e; Xen. sagt An. 6, 3, 14 *ἴστε με οὐδένα πω κίνδυνον προξενήσαντα ὑμῖν ἑκουσίως*; vgl. Apol. 7 u. Ael. V. H. 13, 33, *ἡ τύχη προὐξένησεν αὐτῇ οὐ τῆς γνώμης, ἀλλὰ τοῦ κάλλους ἄξια*. — Empfehlen, *οἷον ἄνδρωπον προὐξένησεν ἡμῖν*, Dem. 37, 11, u. öfter; *προξενεῖν τινί τινα*, Einem ein Mädchen zur Frau verschaffen, Long. 3, 26; Himer. or. 1, 11.

προ-ξένησις, ἡ, das Vermitteln, Verschaffen, Sp.

προ-ξενητής, ὁ, Vermittler, Zuweiser; in Handelssachen ein Mäkler, Sp.; dah. im lat. proxeneta.

προ-ξενητικός, ἡ, ὁν, dem Vermittler od. der Mittelsperson eigen; *τὸ προξενητικόν*, Mäklerlohn, -gebühren, Sp.

προ-ξενήτρια, ἡ, fem. zu *προξενητής*, Vermittlerinn, Sp.

προ-ξενία, ἡ, das Recht des Gastfreundes, Gastfreundschaft; *προξενίᾳ πέποιθα*, Pind. N. 7, 65; Ol. 9, 83; bes. des öffentlichen Gastfreundes, *πρόξενος*, Eur. Med. 359; Thuc. 5, 43 u. öfter; Xen. Hell. 6, 3, 4; Dem. u. Folgde. — Auch das Document eines Bündnisses od. Vertrages, Brief zur Bestätigung einer öffentlichen od. Privatübereinkunft, Pol. 12, 12; Antig. Caryst. 15.

πρό-ξενος, ὁ, ion. *πρόξεινος*, Her., öffentlicher Gastfreund, Gastfreund von Staatswegen, sowohl der Bürger, der von seinem Staate beauftragt ist, den Gesandten eines andern Staates bei sich aufzunehmen, ihm alle Pflichten der Gastfreundschaft zu erweisen u. ihm seine Geschäfte betreiben zu helfen, als auch derjenige, der sich als öffentlicher Gastfreund, wie die Gesandten und Geschäftsträger in einem andern Staate aufhält, Her. 6, 57; es galt auch als ein Ehrentitel, der solchen Fremden, die sich um den Staat Verdienste erworben hatten, ertheilt wurde, wie z. B. Alexander, des Amyntas Sohn von Macedonien, der Athener *πρόξενος καὶ φίλος* hieß, 8, 143; od. *πρόξενος καὶ εὐεργέτης*, 8, 136; auch derjenige, der das Interesse eines andern Staates nach dazu erhaltenem Auftrage vertritt, wie unsere Consuln u. Residenten, an den sich daher die Bürger jenes Staates, wenn sie an den Ort kamen, wo er sich aufhielt, wenden, um von ihm Beistand u. Rath für die Betreibung ihrer Geschäfte daselbst, auch wohl gastliche Aufnahme zu erhalten; so daß also *πρόξενος* übh. das zwischen zwei Städten od. Staaten ist, was *ξένος* zwischen zwei Privatpersonen; vgl. noch Pind. *πρόξενοι ἀμφικτιόνων*, I. 3, 26; Aesch. Suppl. 414 u. öfter in diesem Stück; *φίλης γὰρ προξένου κατήνυσαν*, Soph. El. 1443; Eur.; Plat. Legg. I, 642 b; Xen. Hell. 1, 1, 25 u. öfter; Valck. zu Her. 6, 57; Kven zu Greg. Cor. p. 552; Boeckh Staatshaush. I p. 55. II p. 78 u. Ullrich de proxenia, Berol. 1822. — Adjectivisch, Alles, was Etwas vermittelt, herbeischafft, veranlaßt, anfängt, *ὁρῶ τάδε φροίμια πρόξενα πόνων βιαίων ἐμῶν*, Aesch. Suppl. 810.

Digitized by Google

προ-ξηραίνω, vorher trocknen, Diosc.
προ-ξηρο-τριβέω, vorher trocken reiben, Diosc.
προ-ξυράω, vorher ſcheeren, προξυρημένοι τὰς παρδίας, Luc. Alex. 15, l. d.
προ-ξυρίζω, = προξυράω, Sp., zw.
προ-ογκάομαι, vorher brüllen, vom Eſel, Luc. asin. 26.
προ-όδευσις, ἡ, das Voranreiſen, Eust. 38, 45.
προ-οδεύω, voranreiſen, Luc. Hermot. 73.
προ-οδ-ηγός, ὁ, der vorangehende Wegweiſer, Orac. Sib.
πρό-οδιος, vor dem Wege, Gloss.
προ-οδοι-πορέω, vorher wandern, Luc. Hermot. 27.
προ-οδοι-πόρος, voraus wandernd, Hesych.
προ-οδο-ποιέω, vorausgehen, Luc. abdic. 17; übh. vorbereiten, Arist. partt. an. 2, 5; προοδοποιεῖ ἡ μουσικὴ τὴν ψυχὴν εἰς σοφίαν, S. Emp. adv. mus. 34. — Auch med., Arist. part. an. 3, 9.
προ-οδο-ποιητικός, ἡ, ὁν, vorausgehend u. den Weg bereitend, übh. vorbereitend, Sp.
πρό-οδος, vorausgehend, vorherwandernd, Vorläufer, beſ. auf dem Marſche dem Heere vorangehend, Xen. mag. equ. 4, 5.
πρό-οδος, ἡ, Fortgang, das Vorrücken, Xen. Hell. 3, 4, 15; der Auszug aus dem Lager, der εἴκοσος entgeggſt, Pol. 14, 1, 3.
προ-όδους, οντος, mit vorſtehenden Zähnen, Poll. 2, 96; ſ. auch προώδων.
προ-οικαδέω, vorher verwandt, vertraut machen, u. med. ſich vorher Einem vertraut machen, für ſich gewinnen, D. Hal. 5, 64.
προ-οικέω, vorher wohnen, bewohnen, Sp.
προ-οικία, ἡ, vorſtehender Theil des Hauſes, ſuggrunda, Sp., zw.
προ-οικο-δομέω, vorbauen, vorherbauen, ἡ προφκοδομημένη τοῦ χρηστηρίου πηγή Luc. Alex. 14.
προ-οικο-νομέω, vorher einrichten, Arist. u. Folgde, wie Cic. ad Qu. Fr. 2, 3.
προ-οικο-νομία, ἡ, vorhergehende Einrichtung, Sp.
προ-οικο-νομικός, ἡ, ὁν, vorbereitend, im adv. Schol. Soph. El. 451.
προ-οιμιάζομαι, dep. med., = προοιμιάζομαι, ein Vorſpiel, eine Vorrede, einen Anfang machen, bevorworten, einleiten; περὶ οὐ πάλαι τοσαῦτα προοιμιάζομαι, Plat. Lach. 178 b; προοιμιασάμεθα, Legg. IV, 724 a; λέγειν ἀρχόμενος ὥδε προοιμιάσασθαι, Xen. Mem. 4, 3, 2; Folgde; das perf. πεπροοιμίασται hat Luc. Nigr. 10 in paſſiver Bdtg.
προ-οιμιακός, ἡ, ὁν, zum Eingange gehörig, Eustath.
προ-οίμιον, τό, Eingang, Anfang, beſ. Vorſpiel in der Muſik (ſ. οἶμος), Pind. P. 7, 2, ἀγησιχόρων προοιμίων ἀμβολάς 1, 4; auch eine eigene Art kleiner lyriſcher Geſänge, die vor einem größern Hymnus angeſtimmt wurden, τὸ εἰς τὸν Ἀπόλλω προοίμιον, Plat. Phaed. 60 d; vgl. Thuc. 3, 104 u. Schaef. melet. p. 29. — Und Vorrede, Vorſpiel einer Rede, Aesch. Prom. 743; οἰκτροῖς προοιμίοις, Eur. Herc. Fur. 1179, u. öfter; u. in Proſa, προοίμιον πρῶτον ὡς δεῖ τοῦ λόγου λέγεσθαι ἐν ἀρχῇ, Plat. Phaedr. 266 d, u. öfter; Folgde auch übertr., καταρχὴ καὶ προοίμιον ἔχθρας, Pol. 23, 2, 15; τὰ προοίμια τῆς ἀρχῆς, der Anfang der Regierung, 26, 5, 8; τῆς μανίας, Luc. abdic. 32. S. auch φροίμιον.
προ-οιμι-άδης, ες, von der Art eines Vorſpiels, Tzetz. exeg. Il. p. 146.
προ-οιστός, vorgeſtellt, adj. verb. zu προφέρω.
προ-οιχνεύω, = προοίχομαι (?).
προ-οίχομαι, dep. med. (ſ. οἴχομαι), voraus- od. vorhergehen, Xen. Cyr. 7, 4, 8 u. Sp.
προ-όλλῡμι (ſ. ὄλλυμι), vorher verderben, tödten, Hesych.
προ-ομαλίζω, vorher gleich machen, Sp.
προ-ομαλύνω, = προομαλίζω, προομαλύνοντες ὅτι λειότατον ἀπεργάζονται Plat. Tim. 50 e.
προ-όμνῡμι u. προομνύω (ſ. ὄμνυμι), vorſchwören, vorher ſchwören; μαρτύρησον προύμόσας τό μ' εἰδέναι, Aesch. Ag. 1169; προομόσας τοὺς νομίμους θεούς, ἢ μὴν ἐλπίζειν εὑρήσειν, Plat. Legg. XII, 954 a, die Götter vorher beſchwören; Dem. 29, 52 u. A.
προ-ομοσία, ἡ, = προωμοσία, zw.
προ-ομο-λογέω, auch dep. med. προομολογέομαι, vorher zugeben; Plat. Rep. V, 479 d; προωμολόγηται, Phaed. 93 d; Theaet. 159 c; Sp.
προ-ονομάζω, vorher benennen, Sp.
προ-οπτάνω, ſpäte u. ſeltene Form ſtatt προοράω, Nicet.
προ-οπτάω, vorher braten, Sosip. bei Ath. VII, 379 b.
προ-οπτέος, adj. verb. zu προοράω, vorher zuſehen, τινός, man muß für Etwas Sorge tragen, Her. 1, 120.
προ-όπτης, ὁ, der Voraus- od. Vorherſehende, τῶν ἱππέων, Späher, Pol. 29, 6, 13.
πρό-οπτος, adj. verb. zu προοράω, ſgſ. προόπτος, vorauszuſehen, dah. ſichtbar, deutlich, offenbar, Her. 9, 17 u. Folgde.
προ-οπτικός, ἡ, όν, zum Vorausſehen od. zur Vorſicht gehörig, Schol. Il. 10, 244 u. Sp., wie Philo.
προ-οπτός, adj. verb. von προοράω, vorher zu ſehen, Xen. Cyr. 1, 6, 23 u. Folgde.
προ-οράω (ſ. ὁράω), vorwärts od. vor ſich hinſehen, in die Ferne ſehen; Hom. nur im aor. II. προεῖδον, προϊδεῖν, προϊδών, Od. 5, 393, med., 13, 155 u. ſonſt, immer räumlich, in der Ferne ſehen, wie auch Hes. Sc. 386; μὴ προορᾶν τοὺς ἐμπροσθεν, Xen. Hell. 4, 3, 15. — Von der Zeit, Zukünftiges vorherſehen, ἐσσόμενον προϊδεῖν, Pind. N. 1, 27; τὰ μέλλοντα προορῶν, Plat. Legg. III, 691 d; ἃ ἐγὼ πάλαι προορῶν ἐφοβούμην, Rep. V, 453 d; προορᾶτε πρὸ τῶν πραγμάτων οὐδέν, Dem. 4, 41, wo er hinzuſetzt πρὶν ἂν ἤ γεγενημένον ἤ γιγνόμενόν τι πύθησθε; öfter, auch Folgde. — Dah. Vorſorge haben, vorſichtig ſein, Her. 9, 17; Fürſorge tragen für Einen, für ihn ſorgen, τινός, 2, 121; ἑαυτοῦ, für ſich ſelbſt, 5, 39; προείδετε ἡμέων, 8, 144; u. ſo auch im med., τὸ ἐφ' ἑαυτῶν, Thuc. 1, 17; προεισόμενος, 4, 64 (mit dem augm., wie Aesch. 1, 165 u. als v. l. auch Dem. 19, 233); Xen. Cyr. 4, 3, 21. 8, 6, 1; προϊδήται, Xen. An. 6, 1, 4; τοῦ μὴ παθεῖν ταῦτα προϊδέσθαι, D. Hal.; Pol. u. a. Sp. ganz gewöhnlich im med.
προ-ορθρίζω, vor der Morgendämmerung, vor Tagesanbruch aufſtehen, Sp.
προ-ορίζω, vorher beſtimmen, Sp., wie N. T.; begränzen; med. ſich vorher den Werth beſtimmen, ſich

Digitized by Google

ein Grundstück hypothekarisch versichern lassen (s. ὅροι), Dem. τὴν οἰκίαν προωρίσατο δισχιλίων, 31, 4, wo Bekker προσωρίσατο lies't.

προ-ορισμός, ὁ, vorhergegangene Begränzung, Bestimmung, Sp., bes. Rhett.

προ-ορμάω, voraus bewegen, vorwärts bringen, ἅρμα, Xen. Cyr. 4, 3, 1; — intransf., sc. ἑαυτόν od. στράτευμα, vorrücken, Hell. 5, 2, 28; τῶν μὲν προορμησάντων, τῶν δ' ὑφηνιοχουμένων, Dem. 61, 28.

προ-ορμίζω, vorwärts lootsen, in den Hafen bringen, ὁλκάδας πρὸ τόπου, Thuc. 7, 38.

προ-οροφόω, vorher losfahren, Themist.

προ-ορύσσω, vor, vorher graben, Sp.

προ-ορχέομαι, dep. med., vortanzen, Sp.

προ-ορχηστήρ, ῆρος, ὁ, der Vortänzer, Luc. de salt. 14.

προ-ουρέω (s. οὐρέω), vorher pissen, Hippocr.

προ-ούσιος, vor der Materie, Synes.

προ-οφείλω (s. ὀφείλω), vorher verschulden bei Einem; κακὸν ταῖς πλευραῖς, Ar. Vesp. 3, Schlimmes für die Seiten, d. i. Prügel verdienen; χρηστὸν τῇ πόλει, dem Staate Gutes danken, ihm Dank für empfangenes Gutes schuldig sein, Lys. 648; pass. vorher, längst geschuldet werden, φόρος ὁ προοφειλόμενος, Her. 6, 59, der fällige Tribut, v. l. προσοφ.; 5, 82 ἔχθρα προοφειλομένη εἴς τινα, Feindschaft, die man längst mit Recht gegen Einen hegt; ξυμμαχίας προὐφειλομένης, Thuc. 1, 32; εἴπερ προωφείλετο αὐτῷ κακόν, längst Strafe verdienen, Andoc. 5, 61; vgl. B. A. 47, wo κακόν τι σαυτῷ προὐφείλεις erkl. wird; Dem. 21, 77.

προ-οφθαλμίς, ίδος, ἡ, das Vorauge, der erste Trieb des jungen Weinstocks, Geopon. 5, 3.

προ-οχέω, vorher bespringen, Arist. gen. an. 3, 7.

προ-οχή, ἡ, hervorragender Ort, Vorsprung, Pol. 4, 43, 2.

πρό-οψις, ἡ, das Vorhersehen, Thuc. 5, 8 u. Sp.

προ-παγής, ές, vorn befestigt, hart u. hervorstehend, ὀφθαλμός, Luc. musc. enc. 3.

προ-πάθεια, ἡ, Vorleiden, Vorempfindung eines Leidens, Voranzeige einer Krankheit, Plut. Symp. 4, 2 u. a. Sp.

προ-πάθημα, τό, Vorleiden, Hesych., zw.

προ-παιδεία, ἡ, vorgängiger, vorläufiger Unterricht, Plat. Rep. VII, 536 d (s. προπαιδεύω) u. Sp., wie Luc. rhet. praec. 14.

προ-παίδευμα, τό, das in vorgängigem od. vorläufigem Unterricht Gelehrte, Philo, Hesych.

προ-παιδεύω, vorher unterrichten, τῆς προπαιδείας, ἣν τῆς διαλεκτικῆς δεῖ προπαιδευθῆναι, Plat. Rep. VII, 536 d.

πρό-παις, παιδος, ὁ, in Lacedämon der Knabe bis zum vollendeten vierten Jahre; denn vom fünften Jahre an hieß er παῖς, Gloss. Herod. — Bei Hesych. = μαστροπός.

πρό-παλαι, adv., vor sehr langer Zeit, den Begriff steigernd; mit πάλαι verbunden, Ar. Equ. 1155; vgl. Lob. Phryn. 47.

πρό-παλαιος, sehr alt, von sehr alter Zeit her, zw., s. Lob. Phryn. 47.

προ-παλαιόω, veralten lassen, Sp.

προ-παλαίτερος, irregul. compar. zu προπάλαιος, Poll. 4, 138.

προ-παλαίω (s. παλαίω), vorher ringen, Heliod., zw.

προ-πάλλω, ἡ, = σαψιλεία, αἰτίων, Sext. Emp. adv. log. 2, 219.

προ-παλῶς, erkl. Hesych. durch σαψιλῶς. Bei Poll. 6, 120 ist προπαλὴς γλῶσσα wahrscheinlich = προπετής; u. so προπαλεῖς ὀφθαλμοί, Adamant. physiogn. 2, 1.

προ-παππικός, ἡ, όν, urgroßväterlich, Poll. 3, 18 aus Phaedo.

πρό-παππος, ὁ, der vor dem Großvater vorhergeht, Urgroßvater; Plat. Tim. 20 e; Andoc. 1, 106.

πρό-παρ, als praepos. mit dem gen., vor, vom Orte, Hes. Th. 518; auch entlang, längshin, αἰγιαλοῖο, Ap. Rh. 1, 484. — Als adv., vorn, voraus, θανεῖν, Aesch. Suppl. 772; Eur. Phoen. 119.

προ-παρα-βάλλω (s. βάλλω), vornhin, davor werfen od. legen, med., Thuc. 7, 6.

προ-παρ-αγγέλλω, vorher anzeigen, Heliod. 9, 10.

προ-παρα-δίδωμι (s. δίδωμι), vorher übergeben, mittheilen, Schol. Il. 6, 401.

προ-παρ-αινέω (s. αἰνέω), vorher warnen, Sp.

προ-παρα-λαμβάνω (s. λαμβάνω), vorher annehmen, D. Cass. 49, 18.

προ-παρα-λήγω, vorher aufhören, ἡ προπαραλήγουσα, sc. συλλαβή, die vorvorletzte, drittletzte Sylbe, antepenultima, Gramm.

προ-παρα-μῦθέομαι, dep. med., vorher zureden, ermahnen, aor., S. Emp. adv. phys. 1, 293.

προ-παρα-σημαίνομαι, med., sich Etwas vorher bezeichnen, Eust. 1180, 42.

προ-παρα-σκευάζω, vorher wozu bereiten; ἐκ πολλοῦ προπαρεσκευασμένοι, Thuc. 1, 68; Plat. Rep. IV, 429 d; auch med., ἐντάφια, Isae. 8, 38; Sp., wie Luc. tyrann. 21.

προ-παρα-σκευαστικός, ἡ, όν, vorbereitend, Sp.

προ-παρα-σκευή, ἡ, Vorbereitung, Sp.

προ-παρα-τάσσω, att. -ττω, davorstellen, bes. in Schlachtordnung, D. Cass. 49, 8.

προ-παρα-τελευτος, vor dem vorletzten; ἡ προπ., sc. συλλαβή, die vorvorletzte, drittletzte Sylbe, wie προπαραλήγουσα, Gramm.

προ-παρα-τίθημι (s. τίθημι), vorher od. eher beisetzen, vorsetzen, Sp.

προ-παρ-έχω (s. ἔχω), vorher hinhalten, darreichen; προπαράσχετέ μοι μιᾶς ἡμέρας σῖτον, Xen. Hell. 5, 1, 18; προπαρεσχηκὼς ἑμαυτόν σοι σύμμαχον, Cyr. 5, 5, 20.

προ-πάροιθε, u. vor einem Vocal προπάροιθεν, 1) als praepos. mit dem gen., vor, vom Orte; oft bei Hom.; προπάροιθεν ὁμίλου, vor, in Gegenwart der Versammlung, Il. 23, 804; πρ. ποδῶν. — Davorhin, längshin, entlang, Il. 2, 92; νεός, vor dem absegelnden Schiffe, dessen Vordertheil gegen das Meer hin gerichtet war, also vom Lande aus jenseits, Od. 9, 482; im Ggsz von μετόπισθε νεός, 539. — Auch dem gen. nachgesetzt, Il. 14, 297. 15, 66; τῆς ἀρετῆς ἱδρῶτα θεοὶ προπάροιθεν ἔθηκαν, Hes. O. 291, wie ὠμοδρόπων νομίμων προπάροιθεν Aesch. Spt. 316. — 2) ohne Casus, als adv., — a) vom Orte, vorn, voran, davor; Il. 15, 260. 16, 319. 22, 197 Od. 17, 277. 282; h. Merc. 299; Hes. Th. 769. — b) von der Zeit, vorher; zuvor; Il. 10, 476. 11, 734; h. Cer. 377; Ggsz ὀπίσω, Od. 11, 483; Aesch. Ag. 992.

προ-παρ-οξύντικός, ἡ, όν, den Acutus gewöhnlich auf die drittletzte Sylbe setzend, Gramm.

προ-παρ-οξύνω, ein Wort mit dem scharfen Tone

Digitized by Google

Acutus, auf der drittletzten Silbe, antepenultima, bezeichnen; Plut. x oratt. Dem. p. 261; Gramm.

προ-παρ-οξυ-τονέω, = Vorigem, Gramm.

προ-παρ-οξυ-τόνησις, ἡ, das Bezeichnen der antepenultima eines Wortes mit dem Acutus, Gramm.

προ-παρ-οξύ-τονος, auf der antepenultima mit dem Acutus bezeichnet, Gramm. u. Schol., bes. im adv.

πρό-πᾶς, πρό-πᾶσα, πρό-παν, verstärktes simplex, ganz und gar; Hom. u. Hes. *πρόπαν ἦμαρ*, den ganzen Tag lang; Il. 2, 493 auch *νῆας προπάσας*, die Schiffe insgesammt; *πρόπασα μὲν στένει γαῖ' Ἀσιάς*, Aesch. Pers. 540; *οὐκ ἔδυ πρόπας δόμος*, Ag. 983; *χρόνος*, Eum. 858; *στόλος*, Soph. O. R. 169; *πότμος*, Ant. 583; *ἐρρέτω πρόπας δόμος*, Eur. Phoen. 627.

προ-παστάς, *άδος*, ἡ, Vorhalle, Speisezimmer, Schol. Ap. Rh. 1, 789.

προ-πάσχω (s. *πάσχω*), vor, vorher, voraus leiden; Soph. O. C. 229; Her. 7, 11; *ὑπό τινος*, Thuc. 3, 67. 82; *οὐδὲν κακὸν προπεπονθώς*, Plat. Rep. II, 376 a.

προ-πατέω, vorher betreten, Sp.

προ-πατορικός, dem Stammvater od. den Vorfahren gehörig (?).

προ-πάτωρ, ορος, ὁ, Vorvater, Stammvater, Ahnherr; Pind. N. 4, 89; *Ζεῦ, προγόνων προπάτωρ*, Soph. Ai. 380; Eur. Or. 144; u. in Prosa: Her. 2, 161. 9, 122; *οἱ προπάτορες*, die Altvordern, Vorfahren, 2, 169; Plat. Legg. IV, 717 e.

προ-παύω, vorher endigen od. aufhören lassen, u. pass. vorher aufhören, D. Sic.

προ-πείθω, vorher überreden, überzeugen, *προπεπεισμένος* Luc. Alex. 17.

πρό-πειρα, ἡ, Vorversuch, vorläufiger Versuch; *τὴν πρόπειραν ποιεῖσθαι ἔν τινι*, Her. 9, 48; Thuc. 3, 86; Inscr.

προ-πειράω, gew. als dep. *προπειράομαι*, mit den beiden aor. *προπειράσασθαι* u. *προπειραθῆναι*, Luc. Hermot. 53 u. a. Sp.

προ-πεμπτήριος, = Folgdm; *ᾠδαί* Eumath. amor. 1, u. a. Sp.

προ-πεμπτικός, ἡ, *όν*, begleitend, zur Begleitung gehörig, Schol. Ar. Equ. 496.

πρό-πεμπτος, gew. im neutr. pl. *πρόπεμπτα*, fünf Tage vorher, Dem. 43, 75 im Gesetz.

προ-πέμπω, vorher- oder vorausschicken, *κήρυκας*, Her. 1, 60; vorwärts, weiter vorschicken, 3, 33. 121; *τὸν προσιόντα προὐπέμπετο*, Xen. Cyr. 5, 3, 53, ließ er vorbei und vorwärts gehen; — fortschicken, entlassen, Il. 8, 367 Od. 17, 54. 117; auch *ξίφος ἢ βελέων τι*, Soph. Phil. 1190; *ἰοὺς προπέμποντας φόνον*, 105; *ἡμᾶς προπέμψατε χθονός*, Eur. Hipp. 1099; *δόμων μάλ' ἀχὰν ἐπ' αὐτοὺς προπέμπει γόος*, aus dem Hause hervorsenden, Aesch. Spt. 899; *τιμὰς θεοῖς*, Pers. 614, von der Libation; — übh. schicken, Soph. O. C. 671; — geleiten, Aesch. Pers. 522, wie Her. 1, 111. 8, 124; *ἐπὶ τύμβον*, die Leiche zur Bestattung begleiten, Aesch. Spt. 1051; Soph. O. C. 1663; Her. 1, 111. 8, 124; *οἱ μισθούμενοι προπέμπουσι τοὺς τελευτήσαντας*, Plat. Legg. VII, 800 c; *προπεμφθέντες δὲ κοινῇ ὑπὸ τῆς πόλεως, ἴδιᾳ δὲ ὑπὸ τῶν οἰκείων*, Menex. 236 d.

προ-πένθερος, ὁ, Großschwiegervater, Sp., wie Schol. Soph. O. R. 1508.

προ-περι-ελίσσω, vorher umwickeln, Sp.

προ-περι-καθαίρω, vorher rings reinigen, Sp.

προ-περι-σπασμός, ὁ, Circumflexion der vorletzten Sylbe, Gramm.

προ-περι-σπάω (s. *σπάω*), vor od. vorher herumziehen. Bei den Gramm. = den Circumflex auf die vorletzte Sylbe setzen, *προπερισπασθήσεται*, Schol. Il. 4, 46; dah. *προπερισπώμενον*, ein Wort mit dem Circumflex auf der vorletzten Sylbe, u. adv. *προπερισπωμένως*, mit dem Circumflex auf der vorletzten Sylbe bezeichnet, Scholl.

προ-περι-χαράσσω, att. -ττω, vorher ringsherum einschneiden, einkerben, Sp.

προ-πέρυσι, adv., vor zwei Jahren, Plat. Euthyd. 272 b; Lys. 9, 4; Dem. 33, 25 u. Folgde.

προ-περύσινος, von zwei Jahren her, Theophr.

προ-πέσσω, att. -ττω (s. *πέσσω*), vorher verdauen, Sp., wie Ath.

προ-πετάννῡμι u. **προπεταννύω** (s. *πετάννυμι*), vorn od. davor ausbreiten, bes. zum Schutz; *ὑμᾶς αὐτοὺς προπετάσαντες ἡμῶν*, Xen. Cyr. 4, 2, 23.

προ-πέτασμα, τό, das Davorgebreitete, der Vorhang, Themist.

προ-πέτεια, ἡ, das Vorwärtsfallen, das Vorwärtsgeneigtsein, bes. Vorschnelligkeit, Keckheit, Unbesonnenheit, *καὶ θρασύτης* Dem. 22, 63, u. öfter; *προπετείας καὶ τῆς μεγίστης ἀπονοίας σημεῖον*, 44, 58; oft Pol., der es mit *προδοσία* verbdt, 10, 6, 2; S. Emp. oft.

προ-πετεύομαι, dep. med., wie ein *προπετής* handeln, S. Emp. adv. phys. 1, 49 u. öfter.

προ-πετής, *ές*, vornüber fallend, vorwärts geneigt, hingestreckt, *κεῖται*, Soph. Trach. 698. 972. — Uebertr., voreilig, vorschnell, keck; *κλᾶρος*, Pind. N. 6, 65; *οἱ γλώσσῃ προπετεῖς*, Gall. 2 (Plan. 89); *γέλως*, Isocr. 1, 15; vgl. *προπετεῖς τοῦ σώματος ἡδοναί*, Aesch. 1, 191; u. so adv., *μὴ προπετῶς ἀποκρινόμενοι παίσωμεν*, Plat. Phil. 45 a; *προπετῶς χρῆσθαι αὐτῇ*, Dem. 59, 33; vgl. Xen. Cyr. 1, 3, 8; Sp., wie Pol., *οὐδὲν προπετὲς οὐδὲ ἄκρατον* 5, 12, 7, *προπετέστερον ἐχρῶντο ταῖς προνομαῖς* 3, 102, 11; — bereit wozu, nahe daran, *τύμβου προπετὴ παρθένον*, Eur. Hec. 152; *πολὺς ἐπὶ χαίτας προπετὴς ὤν*, Alc. 913; übertr., geneigt wozu, *πρὸς τὰς ἡδονάς*, Plat. Legg. VII, 792 d; u. so adv., *προπετῶς ἔχειν* Xen. Cyr. 1, 4, 4, *εἴς τι* Hell. 6, 5, 24; — *γαστέρα προπετεστέραν ἔχειν*, zum Durchfall geneigt sein, Ath. XIII, 584 d.

προ-πήγνῡμι, auch **προπηγνύω** (s. *πήγνυμι*), vorn od. vorher befestigen; *προπεπηγός*, vorn geronnen, Sp., wie Diosc.

προ-πηδάω, vorspringen, *τῶν ἄλλων*, Luc. Mort. D. 19, 2.

πρό-πηδησις, ἡ, das Hervorspringen, Polemo phys. 1, 6.

προ-πηλακίζω, eigtl. mit Koth bewerfen, od. in den Koth treten, Buttm. Lexil. II p. 163; übertr., verächtlich, schimpflich behandeln, beschimpfen, Soph. O. R. 427; Ar. Thesm. 386 u. öfter; bes. in Prosa: *τινά*, Thuc. 6, 54. 56; Plat. Theaet. 164 e u. öfter; fut. *προπηλακιεῖ* Gorg. 527 a; u. pass., *προπηλακίζονται ὑπὸ ξένων τε καὶ ἀστῶν*, Rep. X, 613 d; *προπεπηλακισμένη*, VII, 536 c; Xen. Mem. 1, 2, 29; u. häufig bei den Rednern: Andoc. 4, 16; Lys. 9, 4; *τινὰ λόγοις*, Dem. 24, 124; *πενίαν*,

Digitized by Google

18, 256; προπεπηλάκισται τὸ σῶμα, Mid. 7; Folgde, wie Pol. 4, 4, 4.

προ-πηλάκισις, ἡ, = Folgendem, Plat. Rep. I, 329 b.

προ-πηλακισμός, ὁ, das Bewerfen mit Koth, od. das in den Koth treten, schimpfliche Behandlung, Beschimpfung; Her. 6, 73; Plat. Legg. IX, 855 b; Dem. u. Folgde.

προ-πηλακιστικός, ή, όν, beschimpfend; adv. bei Dem. 30, 36, entspricht dem ὑβριστικῶς.

προ-πήλιον, τό, s. παραπήχιον.

προ-πίνω (s. πίνω), Einem vortrinken, wie man zu thun pflegte, wenn man einem Freunde den Becher kredenzte; so bes. trank der Vater dem erwählten Schwiegersohne den Becher zu u. schenkte ihm diesen zugleich, φιάλαν προπίνων οἴκοθεν οἴκαδε, Pind. Ol. 7, 4; vgl. Arist. bei Ath. XIII, 576; übh. Einem Etwas zutrinken, es ihm beim Trunke schenken, Ἕλλησιν ἡμᾶς προὔπιες, Eur. Rhes. 405; Damoxen. bei Ath. XI, 469 a; Xen. An. 7, 3, 26 Cyr. 8, 3, 15; dah. übh. darreichen, preisgeben, auch verrathen, τὴν ἐλευθερίαν Φιλίππῳ, Dem. 18, 296, mit dem Nebenbegriff „durch Trinkgelage u. Geschenke bestochen, „die Freiheit des Staates dem Philipp verrathen u. „verkaufen"; vgl. προπίνοται τῆς αὐτίκα ἡδονῆς καὶ χάριτος τὰ τῆς πόλεως πράγματα, 3, 22, das Wohl des Staates ist um augenblickliche Lust u. Gunst verrathen; τὴν νεότητα προπεπωκώς, Poll. 6, 127. — Bei Anacr. 14, 29. 17, 4 auch = dem simplex; — vorhertrinken, Luc. paras. 59.

(**πρόπιον**, τό,) scheinen nur die alten Gramm. angenommen zu haben, um θεοπρόπιον abzuleiten; sie erklären μάντευμα.

προ πιπίσκω (s. πιπίσκω), vorher tränken, Hippocr.

προ-πιπράσκω (s. πιπράσκω), vorher verkaufen, Sp.

προ-πίπτω (s. πίπτω), vornhin od. vornüber fallen, gestürzt werden; οὐχ' ὑπ' ἀνάγκης προπίπτουσα, Eur. Suppl. 63; so ist προπεσόντες ἔρεσσον sie ruderten, indem sie sich vornüber bogen, mit großer Kraftanstrengung, Od. 9, 490. 12, 194; — hervorragen, τινός, über Etwas, πολὺ προπίπτουσα κλῖμαξ τοῦ ἐμβόλου, Pol. 8, 6, 4; auch ἡ σάρισσα τοὺς δέκα πήχεις προπίπτει πρὸ τῶν σωμάτων, 18, 12, 4; auch = weit vordringen, Pol. oft u. a. Sp.

προ-πιστεύω, vorher trauen od. glauben; Xen. Ages. 4, 4; Dem. 23, 127.

προ-πιστόω, vorher beglaubigen; προπεπιστωμένης τῆς ἀποδείξεως, S. Emp. pyrrh. 1, 116; adv. phys. 2, 122, u. öfter, immer mit der v. l. προπεπιστεῦσθαι.

προ-πιτνέω (s. πιτνέω), u. **προπίτνω**, vor Einem niederfallen; ἐς γᾶν προπιτνοῦντες, Aesch. Pers. 580; bes. flehend, Soph. El. 1372.

πρό-πλασμα, τό, Vorbild, Modell; Cic. Attic. 12, 41; Plin.

προ-πλέω (s. πλέω), vorher- od. vorausschiffen, Thuc. 4, 120 u. Sp. S. auch προπλώω.

πρό-πλοος, ἰσχν πρόπλους, vorher-, voraus-, voranschiffend; ναῦς, Thuc. 6, 44. 46; Xen. Hell. 5, 1, 24; τὰς πρόπλους ἐνίκησαν, Isocr. 4, 92.

προ-πλύνω (s. πλύνω), vorher auswaschen, Sp.

προ-πλώω, Ion. u. poet. statt προπλέω, Her. 5, 98.

προ-πνιγεῖον, τό, der Platz vor dem πνιγεύς, Vitruv. 5, 11.

προ-ποδ-ηγέτης, ὁ, = προποδηγός (?).

προ-ποδ-ηγέτις, ιδος, ἡ, fem. zum Vorigen, Orph. Arg. 340.

προ-ποδ-ηγός, vorangehend u. den Weg zeigend; Plut. de gen. Socr. 10; σκήπων Phani. 2 (VII, 294).

προ-ποδίζω, den Fuß od. die Füße vorwärts setzen, vorwärts schreiten, Il. 13, 158. 806.

προ-ποδισμός, ὁ, das Vorwärtsschreiten, Sgstz ἀναποδισμός, Moderat. bei Stob. ecl. 1, 2, 8; von den Gestirnen, Nicom. arithm. 1, 5.

προ-ποδόν, adv., statt πρὸ ποδῶν, vor den Füßen, zunächst vorliegend, dah. von der Zeit = gegenwärtig, Sp.

προ-ποιέω, 1) vorher, zuvor, eher thun, χρησταὶ ἐς τινα, Her. 1, 41. — 2) vorhermachen, vorbereiten; προεποιήτο αὐτῷ προεξέδρη, Her. 7, 44; Thuc. 3, 13.

προ-πολαμίω, vor Einem od. eher als ein Anderer für Einen Krieg führen; προπολεμεῖ τε καὶ στρατεύεται ὑπὲρ αὐτῆς Plat. Rep. IV, 429 b, öfter; τῶν ἄλλων Pol. 2, 48, 1; τῆς Βιθυνίας Plut. Luc. 6.

προ-πολεμιτήριον, τό, Schutzwehr im Kriege, D. Sic. 14, 100.

προ-πολέμιος, vor dem Kriege, demselben vorangehend, D. Cass. 50, 4, öfter.

προ-πόλεος, vor der Stadt, vorstädtisch, Suid., soll wohl προπόλιος heißen.

προ-πόλευμα, τό, der geleistete Dienst. Eur. Ion 113, δάφνης, d. i. die wahrsagende Kraft des Lorbeers.

προ-πολεύω, ein πρόπολος sein, bes. als Priester heilige Dienste verrichten, τῷ θεῷ, Suid.

προ-πολέω, = προπολεύω, auch im med., φωνὴ προπολουμένη, Achill. Tat. 4, 15, des Priesters, die den Willen der Gottheit verkündende.

προ-πόλιος, 1) = προπόλεος, w. m. s. — 2) vor der Zeit graues Haar habend, Poll. Bei Ath. XIV, 622 c ist προπόλιον ἐξ ἐρπύλλου περιθέμενοι eine Art Maske, wie es scheint.

προ-πολιόω, vor der Zeit grau machen, κατ' ἐπικράτειαν προπεπολιῶσθαι, S. Emp. adv. phys. 2, 114.

πρό-πολις, ἡ, vorderer od. erster Theil der Stadt, Vorstadt. — Im Bienenkorbe der Vorbau, das Bienenharz, vgl. Voß Virg. Georg. 4, 40 p. 742.

προ-πολῑτεύομαι, vorher als Staatsmann, in der Verwaltung des Staates thun, ἀναμνῆσαι τῶν προπεπολιτευμένων καὶ πεπραγμένων πρότερον αὐτῷ, Pol. 4, 14, 7, wo letzteres auf Kriegsthaten geht, u. Sp.

πρό-πολος, vorn befindlich, vorangehend; bes. — a) vorangehender Diener, Dienerinn, τινί, H. h. Cer. 440; Eur. Hipp. 200 Hel. 576; Ruderknecht, Pind. Ol. 13, 54; bes. vom heiligen Dienste, θεοῦ, Priester, Priesterinn, übh. Tempeldiener, Her. 2, 64. — Auch b) der Vorsteher, der Erste, Vorzüglichste, ἀοιδαῖς πρόπολον ἔμμεν, Pind. N. 4, 79; πρόπολος τῶν μεγίστων χθονίων ἐκεῖ τυράννων, Aesch. Ch. 353.

πρό-πομα, τό, Vortrank, Trunk zum Frühstück, Plut. Symp. 1, 6, 3. — Προπόματα hießen bes. alle angemachten Weine, die man gew. zum Frühstück

Digitized by Google

od. vor der Mahlzeit genoß. Bei Ath. II, 58 b leicht die Eßlust reizende Speisen, welche man vor der Mahlzeit einnahm, gustatio.

προ-πομπεία, ἡ, das begleitende Vorangehen bei einem feierlichen Aufzuge.

προ-πομπεύω, bei einem feierlichen Aufzuge vorangehen, Luc. merc. cond. 25 u. a. Sp.

προ-πομπή, ἡ, das Voranschicken, bes. die Begleitung, feierliches Geleite, z. B. bei der Abreise, Xen. Ages. 2, 27, Pol. 20, 11, 8, u. bei Leichen.

προ-πομπία, ἡ, erster Platz beim Aufzuge, = *προπομπεία*, welches auch wohl richtigere Lesart ist, Luc. am. 18.

προ-πόμπιος, zur Begleitung od. zum Aufzuge gehörig, Sp.

προ-πομπός, begleitend, Aesch. Ch. 23, u. subst., *γυμνός εἰμι προπομπῶν*, Pers. 993; *ἡμεῖς μὲν ἴμεν καὶ συνθάψομεν αἶδε προπομποί*, Spt. 1061; Xen. Cyr. 3, 1, 2.

προ-πονέω, auch dep. med. *προπονέομαι*, vorher arbeiten, sich vorher anstrengen, abmühen; *γᾶς προπονουμένας*, Soph. O. R. 685, Schol. *κακουμένης*; *προπονεῖν τῶν εὐφροσυνῶν*, Xen. Cyr. 8, 1, 32; *τινός*, für Einen, An. 3, 1, 37 Hier. 10, 6; — *τὰ προπεπονημένα* ist pass. Mem. 4, 2, 23, die früheren Anstrengungen. — Auch früher, eher als ein Anderer bei der Arbeit ermatten.

προ-ποντίς, *ίδος*, ἡ, das Vormeer. s. nom. pr.

προ-πορεία, ἡ, das Voraus- od. Vorangehen, Sp.; auch concret, die Vorangehenden, der Vortrab, Pol. 9, 5, 8.

προ-πορεύω, vorweg, voran schicken, Ael. H. A. 10, 22; — gew. dep. pass., vorangehen, -marschiren, Xen. Cyr. 4, 2, 23; *τινός*, vor Einem, Pol. 18, 2, 5 u. öfter; aber *προπορεύεσθαι πρὸς τὴν ἀρχήν*, 2, 4, 2, ist „sich um ein Amt bewerben", und soll vielleicht *προσπορεύεσθαι* heißen. — Auch *τινά*, zuvorkommen, einholen, übertreffen.

προ-πορίζω, vorher anschaffen, *προπεπορισμένα* neben *προτεταμιευμένα*, Luc. de salt. 61.

(**πρόπος**, ὁ), statt *πρόεπος*, nur zur Ableitung von *θεοπρόπος* angenommen, wie *πρόπιον*.

πρό-ποσις, ἡ, Vortrunk; *προπόσεις λαμβάνειν*, Pol. 31, 4, 6; Antiphan. 2 (X, 100), Plut. u. a. Sp.; auch das Zutrinken, das Trinkgelag, Alex. bei Ath. XIV, 663 c.

προ-πότης, ὁ, der Vortrinker, Eur. Rhes. 361.

προ-ποτίζω, vorher einen Trank darreichen, bes. vom Arzte, sp. Medic.

προ-πότισμα, τό, der vorher dargereichte Trank, Sp.

προ-ποτισμός, ὁ, das Trinken, Eingeben eines Trankes, bes. vom Arzte, Sp.

πρό-ποους, ποδος, ὁ, ein Mensch mit großen Füßen, Suid. — Ein Stern vor den Füßen des Zwillingsgestirns. — Vorberg, der Fuß od. Auslauf eines Gebirges; Pol. 3, 17, 2; Strab.; *πέτρου*, Pers. 8 (VII, 501); — *οἱ πρόποδες*, die Vorderfüße.

προ-πράσσω, att. -ττω, vorher od. eher thun, als ein Anderer; Aesch. Ch. 821; *τοῖς προπεπραγμένοις ἀεί τι μεῖζον προστιθέν*, Luc. iud. voc. 2.

προ-πράτωρ, ὁ, = Folgdm.

προ-πράτης, ὁ, Vorkäufer, wie *προπώλης*, Poll. 7, 12 aus Lys.

προ-πράτωρ, ὁ, = *προπράτης*, Poll. 7, 12 aus Din. u. Isae.

προ-πρεών, *ῶνος*, ὁ, eigtl. vorspringend, u., wie das Folgde, übertr., geneigt, bereitwillig. *ξεῖνος*, Pind. N. 7, 86.

προ-πρηνής, *ές*, vorwärts, vornüber geneigt, gebogen, Od. 22, 98; vornüber gestürzt, Il. 24, 18; Ggstz von *ὀπίσω*, 3, 218; sp. D., wie D. Per. 89.

προ-πρό, das verstärkte *πρό*; als praepos. mit dem gen., Ap. Rh. 3, 453; — als adv., fort und fort, durchaus, Ap. Rh. 3, 1013; — häufiger in Zusammensetzungen, vgl. Schaef. ad D. Hal. de C. V. p. 188.

προ-προ-βιάζομαι, dep. med., das verstärkte *βιάζομαι*, Ap. Rh. 3, 185.

προ-προ-θέω, das verstärkte *προθέω*, Orph. Arg. 1254.

προ-προ-καλύπτω, das verstärkte *προκαλύπτω*, im med., Opp. Cyn. 4, 334.

προ-προ-κατ-αἴσσω, adv., vorwärts herabfahrend, Ap. Rh. 2, 594.

προ-προ-κυλίνδομαι, das verstärkte *προκυλίνδομαι*, pass.; sich winden, *τινός*, sich vor Jemandes Füßen flehend wälzen, Il. 22, 221; sich fort u. fort in bedrängter Lage umhertreiben, umherirren, Od. 17, 525; einzeln bei sp. D., wie Opp. Hal. 1, 167.

προ-προ-τιταίνω, das verstärkte *προτείνω*, Opp. Hal. 4, 103, im med.

πρό-πρυμνα, adv., wie von *πρόπρυμνος*, vorn über das Hintertheil des Schiffes hinweg, u. wie ein Schiff, wenn das Hintertheil bereits zu sinken anfängt, nicht gerettet werden kann, von Grund aus, gänzlich verloren, *πρόπρυμνα δ' ἐκβολὰν φέρει ὄλβος*, Aesch. Spt. 751.

πρό-πταισμα, τό, vorhergehender Anstoß, Clem. Al. v. l. für *πρόσπτ.*

προ-πταίω, vorher anstoßen, ein Unglück haben u. fallen, Luc. Ner. 5.

προ-πτόρθιον, τό, der vorstehende Ast, Solon bei Hesych.

πρό-πτωσις, ἡ, das Vorfallen, Heraustreten, Sp.; übh. Vorfall, Ereigniß, S. Emp. — Geneigtheit, *εἴς τι*, zu Etwas, Ath. V, 180 a.

προ-πτωτικός, ἡ, όν, aus Voreiligkeit fallend, fehlend, M. Ant. 11, 10.

προ-πύλαιον, τό, s. das Folgde.

προ-πύλαιος, vor der Thür, zum Vorhofe gehörig; *τὸ προπύλαιον*, der Vorhof, bes. eines Tempels, gewöhnlich im plur., Her. 2, 101. 121. 136 u. öfter; Ar. Equ. 1323 u. A.; meist von dem prachtvollen Eingange zur Burg in Athen; *τὸ τοῦ Διονύσου*, Andoc. 1, 38.

προ-πυλίς, ἡ, = *πρόπυλον*, Sp.

πρό-πυλον, τό, wie *προπύλαιον*, der Vorhof; Soph. El. 1367; Eur. Herc. Fur. 523; *τὰ πρόπυλα τῆς εἰς Πλούτωνος ὁδοῦ*, Plat. Ax. 371 b.

προ-πυνθάνομαι (s. *πυνθάνομαι*), vorher erforschen, erfahren; Her. 1, 21. 5, 63. 102; Thuc. 4, 42; auch Sp.

προ-πύργιον, τό, Vorthürmchen, Schol. Lycophr. 447.

πρό-πυργος, vor den Thürmen, für die Thürme, *θυσίαι*, Opfer für die Thürme und Mauern der Stadt, Aesch. Ag. 1168.

προ-πυρεταίνω, vorher Fieber haben, Sp.

προ-πυριάω, vorher bähen, durch warme Umschläge erwärmen, Hippocr.

προ-πυρόω, vorher brennen, Alex. Trall.

Digitized by Google

πρό-πυστος, der vorher erfahren od. vernommen hat, B. A. 61 erkl. *προακηκοώς*.

προ-πωγόνιον, *τό*, Vorderbart, Poll. 2, 80.

προ-πωλέω, ein *προπώλης* sein, einen Kauf vermitteln, als Commissionär, Unterhändler, Plat. Legg. XII, 954 a.

προ-πώλης, *ὁ*, Vorkäufer, Unterhändler beim Kauf, Ar. bei Poll. 7, 12.

προ-πωλητής, *ὁ*, = *προπώλης*, Inscr. Aeg. Papyr. Böckh p. 5.

προ-ραχία, *ἡ*, = Folgdm.

πρό-ραχος, *ὁ*, Vorbrandung, Ar. Peripl. p. 40.

πρό-ρευσις, *ἡ*, das Hervorfließen, Schol. Nic. Ther. 587.

προ-ρέω (s. *ῥέω*), poet., in Prosa *προῤῥέω*; — 1) hervor- od. vorwärtsfließen, weiter-, dahinströmen, *ἅλαδε προρέων*, Il. 5, 598. 12, 19, H. Apoll. 23; Hes. O. 759; *εἰς ἅλαδε*, Od. 10, 351; *ἐκ πέτρης*, Hes. Th. 792; einzeln bei Sp. — 2) auch trans. hervor od. vorwärts fließen machen, ergießen, H. h. Ap. 380, vgl. Ruhnk. ep. crit. p. 268; aber Wolf hat mit Eust. ad Il. 2, 523, der den Vers aus Hes. (frg. 6) anführt, *προχέω* geschrieben. Vgl. noch Orph. Arg. 1130.

(**προ-ρέω**, als praes. von *προείρηκα*, *προείρημαι*, *προεῤῥήθην* angenommen), vorhersagen, s. oben *προεῖπον*.

πρό-ρινον, *τό*, erkl. Hesych. *τὸ μεταξὺ τῶν σαρκῶν καὶ τοῦ δέρματος*.

προ-ροφάω u. **-ροφέω**, vorher schlürfen, Hippocr.

προῤ-ραίνω (s. *ῥαίνω*), vorher benetzen, Sp., wie Alex. Trall.

προῤ-ραντίζω, = Vorigem (?).

προῤ-ρέω, s. *προρέω*.

προῤ-ρήγνυμι (s. *ῥήγνυμι*), intr., vorher hervorbrechen, hervorplatzen, Poll. 5, 79.

πρόῤ-ρημα, *τό*, das Vorhergesagte, die Weissagung, Schol. Ap. Rh. 1, 118.

πρόῤ-ρησις, *ἡ*, das Vorhersagen, Agath. 69 (XI, 382); — der vorher ausgesprochene Befehl, Thuc. 1, 49; *τὴν πρόῤῥησιν προαγορεύων*, Plat. Legg. IX, 871 c, vgl. X, 888 a; *ἐκ προῤῥήσεως πολεμεῖν τινι*, Dem. 9, 13. — Bei Antiph. 5, 88 stehen *αἱ δεωμοσίαι καὶ τὰ τόμια καὶ αἱ προῤῥήσεις καὶ τἆλλ' ὁπόσα γίγνεται τῶν δεικῶν ἕνεκα τοῦ φόνου* neben einander, womit Luc. de sacrif. 12 zu vergleichen; *θέμενοι δὲ βωμοὺς καὶ προῤῥήσεις καὶ περιῤῥαντήρια προσάγουσι τὰς θυσίας*, was nach Antiph. 6, 34, *προαγορεύειν εἴργεσθαι τῶν νομίμων*, auf den die Unreinen, Mordbefleckten von der Theilnahme an den Opfern ausschließenden Spruch zu gehen scheint, wie Luc. a. a. O. 13 folgen läßt *τὸ πρόγραμμά φησι, μὴ παριέναι εἴσω τῶν περιῤῥαντηρίων, ὅστις μὴ καθαρός ἐστι τὰς χεῖρας*.

προῤ-ρητέος, vorher zu sagen, Plat. Legg. XI, 854 a.

προῤ-ρητικός, *ἡ*, *όν*, vorhersagend, *δύναμις*, S. Emp. adv. astrol. 1.

πρόῤ-ρητος, vorher gesagt, Soph. Tr. 681 u. A.

πρόῤ-ριζος, mit der Wurzel, von Grund aus; *οἵ τε θάμνοι πρόῤῥιζοι πίπτουσιν*, Il. 11, 157; 14, 415; *Μυρτίλος δίφρων πρόῤῥιζος ἐκριφθείς*, Soph. El. 502; *τὸ πᾶν δὴ δεσπόταισι τοῖς πάλαι πρόῤῥιζον ἔφθαρται γένος*, 755, wie Andoc. 1, 146, *πρόῤῥιζον οἴχεται γένος*; Her. *πρόῤῥιζον ἀνατρέπειν τινά*, 1, 32, vgl. 3, 40 u. Valck. Hipp. 683; im eigentlichen Sinne, Theophr. u. Sp., Ep. ad. 384 (IX, 131); — *πρόῤῥιζον* u. *πρόῤῥιζα* werden von Sp. adverbial gebraucht.

προῤ-ρυθμίζω, vorher ordnen, Gloss.

πρόῤ-ρυμος, voranfließend, Geopon., zw.

πρός, dor. u. poet. *ποτί* u. *προτί* (nur in wenigen Zusammensetzungen wird *ι* elidirt, s. oben *ποτί*), kretische Form durch Buchstabenumstellung war *πορτί*, Greg. Cor. p. 238; — zu, adverb., ohne Casus, noch dazu, obendrein, außerdem; am häufigsten *πρὸς δέ*, Hom. oft, wie *θλάσσε δέ οἱ κοτύλην, πρὸς δ' ἄμφω ῥῆξε τένοντε*, Il. 5, 307; *ἅπερ τελεῖται, πρὸς δ' ἃ βούλομαι λέγω*, Aesch. Prom. 931; Her. 1, 71. 2, 119. 3, 135. 5, 20 u. sonst (auch in attischer Prosa nicht selten); *πρὸς γάρ*, 3, 91; *καὶ πρὸς πιέζει χρημάτων ἀχηνία*, Aesch. Ch. 299; *ὅλωλα καὶ πρός γ' ἐξελαύνομαι χθονός*, Eur. Med. 704, vgl. Or. 621 Hel. 962; *καὶ πρὸς οὐκ αἰτοῦμαι οὐδέν*, Ar. Equ. 576; *κἄγωγε πρός*, Ran. 416, vgl. Plut. 1001; *καὶ πρός*, Her. 6, 125 u. oft bei den Attikern; *πρὸς δὲ καί*, Thuc. 3, 58; Xen. Hell. 6, 7, 3 Cyr. 6, 4, 8; *πρὸς δ' ἔτι*, Her. 3, 74; Xen. An. 3, 2, 2; *πρὸς δὲ καί*, Plat. Prot. 321 d; *καὶ πρός γε*, Rep. I, 328 a; Soph. 234 a; *καὶ ἐλεεινόν γε πρός*, Gorg. 469 b; vgl. noch Porf. Eur. Phoen. 629, Reiſig comm. crit. Soph. O. C. 809 p. 308. Vgl. auch *προςέτι*.

Als Präpoſition mit dem gen., dat. u. accus.

I. Mit dem gen., von her, den Gegenstand bezeichnend, von dessen Seite her Etwas kommt, oder von dem Etwas ausgeht; — 1) örtlich, die Richtung oder Bewegung von einem Orte her bezeichnend, *ἁλώμενος ἵκετ' ἐμὸν δῶ, ἠὲ πρὸς ἠοίων ἢ ἑσπερίων ἀνθρώπων*, Od. 8, 29; auch bei Verbis der Ruhe, so daß aber bei der Ortsbestimmung immer an ein Ausgehen von derselben zu denken ist, wie Thuc. 3, 21 sagt *τὸ τεῖχος εἶχε δύο τοὺς περιβόλους πρός τε Πλαταιέων καὶ εἴ τις ἔξωθεν ἀπ' Ἀθηνῶν ἐπίοι*, von Platää her; 4, 31 verbindet er *ἐκ τε τοῦ πελάγους καὶ πρὸς τοῦ λιμένος*. So schon Hom., *πρὸς μὲν ἅλὸς Κᾶρες, πρὸς Θύμβρης δ' ἔλαχον Λύκιοι*, Il. 10, 428; *νῆσοι πρὸς Ἤλιδος*, in der Nähe von Elis, wenn man von Elis kommt, Od. 21, 347; am häufigsten bei Bestimmungen der Himmelsgegenden, von Norden, von Westen her, wo uns geläufiger ist „gegen Norden" zu sagen, *αἳ μὲν (θύραι) πρὸς Βορέαο κατανεβαταὶ ἀνθρώποισιν, αἳ δ' αὖ πρὸς Νότου εἰσὶ θεώτεραι*, Od. 13, 110. 111; *πρὸς δύοντος ἡλίου*, Aesch. Suppl. 252; *πρὸς νότου ἀνέμου*, Her. 3, 101. 102; *πρὸς μεσαμβρίης Ἀραβίη ἐστί*, ib. 107; sogar *χωρίον πρὸς τοῦ Τμώλου τετραμμένον*, 1, 84; *τὰ πρὸς νότου*, Plat. Critia. 112 c; *τὰ ὑποζύγια ἔχοντες πρὸς τοῦ ποταμοῦ*, auf der Seite des Flusses, Xen. An. 2, 2, 4, vgl. 4, 3, 26. So sagt auch Soph. *ἐμπολᾶτε τὸν πρὸς Σάρδεων ἤλεκτρον*, Ant. 1024, der von Sardes herkommt. Da aber auch die Griechen so *πρός* c. accus. brauchten, die Richtung wohin bezeichnend, so verbindet Her. *τὸν μὲν πρὸς βορέω ἑστεῶτα, τὸν δὲ πρὸς νότου*, 2, 121, vgl. 4, 17. 122. In Stellen, wie Il. 15, 669, *φόως γένετ' ἀμφοτέρωθεν, ἠμὲν πρὸς νηῶν*, u. 22, 198, *αὐτὸς δὲ ποτὶ πτόλιος πέτετ' αἰετός*, übersetzt man hinwärts, aber in der ersten Stelle wird schon durch *ἀμφοτέρωθεν* die Auffassung „von den Schiffen her" angedeutet. Einfach durch an kann es öfters übersetzt werden, *εἰσὶ*

Digitized by Google

οὗτοι οἱ χῶροι πρὸς θαλάσσης, Her. 2, 154, vgl. 5, 15. 8, 120; Πελλήνη πρὸς Σικυῶνος, 1, 145; auch φυλακαὶ κατέστασαν πρὸς Αἰθιόπων Ἀραβίων, 2, 30, ſie ſtanden von der Seite der Araber her, d. h. vor, gegenüber, alſo eigtl., von feindlicher Seite her. — Daher 2) von Perſonen, — a) auf Jemandes Seite ſtehen, d. h. von ſeiner Partei ſein, für Einen ſein, πρὸς τῶν κρατούντων δ' ἐσμέν, οἱ δ' ἡσσωμένων, Aesch. Spt. 498; ἐπεὶδὴ Ζεὺς πρὸς ἡμῶν ἐστιν, für uns iſt, Eur. Rhes. 320; auch πρὸς τῶν ἐχόντων, Φοῖβε, τὸν νόμον τίθης, d. i. zu Gunſten der Reichen, Ale. 58; πρός τινος λέγειν, Ar. Vesp. 647; Κροῖσος ἐλπίσας πρὸς ἑωυτοῦ τὸν χρησμὸν εἶναι, daß das Orakel für ihn ſei, Her. 1, 75; τὸ ἐν στενῷ ναυμαχέειν πρὸς ἡμέων ἐστί, 8, 60, 2, iſt zu unſerm Vortheil; dah. γενέσθαι πρός τινος, Einem beitreten, 7, 22; ἀποστάντες ἀπ' ἐκείνου καὶ γενόμενοι πρὸς σέο, 1, 124; ὅ ἐστι πρὸς τῶν ἡδικηκότων μᾶλλον, Thuc. 3, 38; Καλλίας μοι δοκεῖ μάλα πρὸς Πρωταγόρου εἶναι, Plat. Prot. 336 d; daher πρὸς λόγου εἶναι, zum Zwecke dienlich ſein, Gorg. 459 c; πρὸς ἐμοῦ δικαίως τὴν ψῆφον ἔθεσθε, zu meinen Gunſten, Dem. 39, 40; κἂν μέν τι ᾖ πρὸς τῶν ἐχθρῶν κατὰ τῆς πόλεως ἐν τοῖς ὅρκοις, 17, 18; Folgde, vgl. οὐ κατ' αὐτοῦ, πρὸς αὐτοῦ δὲ νομίσας εἶναι τὰ συμβαίνοντα, Pol. 3, 104, 2; — τὰ πρὸς σφᾶς, ſo viel wie das Eurige, Soph. O. R. 668. — b) von Einem ausgehend; zunächſt von Einem erlangen, erhalten, vernehmen; ἔχειν τιμὴν πρὸς Διός, Od. 11, 302, Ehre von Seiten des Zeus erlangen, haben, die Zeus gewährt; ὡς ἂν μοι τιμὴν μεγίλλην καὶ κῦδος ἄρηαι πρὸς πάντων Δαναῶν, Il. 16, 84, vgl. 22, 514; wie ἄρνυσθαί τι πρός τινος, 1, 160; εἰ γὰρ τύχοιεν ὧν φρονοῦσι πρὸς θεῶν, wenn ſie von den Göttern erlangen, die Götter ihnen gewähren, Aesch. Spt. 532; ähnlich ὅπῃ μέλλει τις οἴσεσθαι δάκρυ πρὸς τῶν κλυόντων, Prom. 642; τὰς ἡδονὰς πρὸς σοῦ λαβοῦσα ἐκτησάμην, Soph. El. 1295, vgl. Tr. 330; ἵνα κακόν τι πρὸς θεῶν ἢ πρὸς ἀνθρώπων λάβοι, Her. 2, 139, vgl. 152; ἀκούειν τι πρός τινος, von Einem, aus ſeinem Munde hören, Il. 6, 525; Her. 7, 153; μανθάνειν πρός τινος, Soph. Phil. 959 O. C. 13; ὅπως πρὸς σοῦ τι κερδάνωμι, Tr. 190. — c) dann bei ſolchen Verbis, die einen leidenden Zuſtand, eine Einwirkung eines Andern andeuten, beſ. bei πάσχω, οἷα πρὸς θεῶν πάσχω θεός, Aesch. Prom. 92; Ch. 413 Eum. 100; Soph. Phil. 1343; Her. 1, 73. 3, 65. 74; κακῶς κλύουσα πρὸς σέθεν, Soph. El. 514, durch deine Veranlaſſung in ſchlimmem Rufe ſtehen; oft θανεῖν πρός τινος, Aesch. Eum. 597, Soph. O. R. 592 u. öfter, Eur. Or. 1632; πρὸς ἀλλήλοιν θανεῖν, Einer durch den Andern umkommen, Valck. Phoen. 1275. Auffallend braucht Soph. ſogar zwei Präpoſitionen, πρὸς τῶν θανόντων μηδενὸς θανεῖν ὑπο, Trach. 1150; ſo auch ὤλετο πρὸς χειρὸς ἕθεν, Aesch. Suppl. 64; Soph. Ant. 51; πολὺς ἄλλυμαι πρὸς αἰτίας, aus welchem Grunde, durch welche Schuld, Eur. Andr. 1126; vgl. Soph. O. R. 1236; — πρὸς ὧν ἐκπίπτει κράτους, Aesch. Prom. 950. 998; Soph. Ant. 675 u. A. — Daher auch geradezu bei Paſſivis ſtatt ὑπό, bei Tragg., πρὸς τοῦ τύραννα σκῆπτρα συλληθήσεται; αὐτὸς πρὸς αὐτοῦ κενοφρόνων βουλευμάτων, Aesch. Prom. 762, von wem wird der Raub ausgehen? πρὸς ἄτης θηρᾶσθαι, 1074; πρὸς ἀνδρὸς δ' ἀνὴρ ὑπὸ δορὶ κείνεται, Spt. 329; πρὸς φίλου ἔφθισο, 954, u. oft; τῶν ἐμῶν τητώμενος πρὸς τοῦ κακίστου, Soph. Phil. 384; γελώμενος πρὸς σοῦ, 1012; πρὸς ὑμῶν λειφθήσομαι, 1060; πρὸς τοῦ διδαχθείς, O. R. 359: ſo διδάσκεσθαι πρός τινος Il. 11, 831, von Einem belehrt werden, wie μανθάνω, u. ſonſt; woran ſich auch reiht αὐτὴ πρὸς αὐτῆς τέθνηκε, Tr. 1122; αὐτὸς πρὸς αὐτοῦ, sc. αἱμάσσεται, Ant. 1162. Aber πρὸς ἀνδρὸς ἢ τέκνων φοβουμένη, Soph. Tr. 149, iſt = in Anſehung; — πρὸς ἀνδρὸς ἡδικημένη, Eur. Med. 26; nicht ſelten λέγεσθαι πρός τινος, von Einem erwähnt werden, Her. 3, 115; οὐ λέγεται πρὸς οὐδαμῶν, 4, 47; τετιμῆσθαι, ἀτιμάζεσθαι, περιῦβρίζεσθαι πρός τινος, geehrt oder beſchimpft werden von Einem, 2, 75. 5, 20. 1, 61. 2, 152; auch λόγου οὐδενὸς γιγνόμεθα πρὸς Περσέων, 1, 221; τὸ ποιεύμενον πρὸς Λακεδαιμονίων, das von den Lacedämoniern Gethane, 7, 209; u. daher auch ἐλείπετο ἀθάνατον μνήμην πρὸς Ἑλλησποντίων, 4, 144, wo wir überſetzen „ein Andenken bei den Helleſpontiern hinterlaſſen", eigentlich das von den Hell. ausgehende Andenken. — Auch bei subst. u. adj. findet ſich dieſe Vrbdg, ἔρημος πρὸς φίλων, verlaſſen von Seiten der Freunde, Soph. Ant. 910; βαρεῖαις πρὸς θεῶν δυσπραξίαις, 746, die von Seiten der Götter verhängt ſind; δόλος πρὸς κασιγνήτου, Eur. Phoen. 365; ἔπαινος πρὸς ἀνθρώπων τε καὶ θεῶν, Lob von Seiten der Menſchen und Götter, Plat. Legg. II, 663 a; γνώμη ἐπίφθονος πρὸς τῶν πλεόνων, die von der Mehrzahl ungünſtig betrachtet, gehaßt wird, Her. 7, 139. Vgl. noch τίς πρὸς ἀνδρὸς μὴ βλέποντος ἄρξεις, Soph. O. C. 73; οὐδ' οἶδα τέρψιν οὐδ' ἐπίψογον φάτιν ἄλλου πρὸς ἀνδρός, Aesch. Ag. 598. — d) dah. auf Jemandes Veranlaſſung, Geheiß, Befehl, nach Jemandes Auftrag, πρὸς Διός, πρὸς θεῶν, von Zeus' wegen, nach der Götter Willen; Il. 1, 239 οἵ τε θέμιστας πρὸς Διὸς εἰρύαται, u. πρὸς Τρώων, auf der Troer Geheiß, 6, 57; πρὸς ἄλλης ἴστον ὑφαίνοις, auf einer Fremden Geheiß, 6, 456; οὔκουν τάδ' ἔστιν πρὸς θεῶν, Aesch. Spt. 199; Suppl. 992; — πρὸς Διός εἰσι ξεῖνοί τε πτωχοί τε, die Fremden ſtehen unter Zeus' Schutz, Od. 6, 207. 14, 57. — Hiermit kann man zuſammenſtellen ὅτι δικαιότατον καὶ πρὸς θεῶν καὶ πρὸς ἀνθρώπων, was das Gerechteſte bei ihnen iſt, von Seiten der Götter als das Gerechteſte angeſehen wird, Xen. An. 1, 6, 6; ὃς πρὸς θεῶν ἀσεβής, 2, 5, 20; vgl. ὁρᾶν οὐδὲν ἄδικον οὔτε πρὸς θεῶν οὔτε πρὸς ἀνθρώπων, nach dem Urtheile der Götter und Menſchen, Thuc. 1, 71. — e) im eigentlichen Sinne, von Einem herſtammend, πρὸς πατρός, πρὸς μητρός, von des Vaters, der Mutter Seite, πάππος ὁ πρὸς πατρὸς ἢ μητρός, Plat. Legg. IX, 856 d; Ἀθηναῖον ὄντα καὶ τὰ πρὸς πατρὸς καὶ τὰ πρὸς μητρός, Dem. 57, 17, u. öfter bei den Rednern; dah. οἱ πρὸς αἵματος, die Blutsverwandten, Soph. El. 1297. — Vgl. noch, wo es mehr umſchreibend iſt, δύο μὲν τὰ πρὸς ἡμῶν ἀνθρώπεια, δύο δ' αὖ τὰ πρὸς θεῶν θεῖα, Plat. Soph. 266 a. — 3) Bei Beſchwörungen, bei, μάρτυρος πρὸς θεῶν, πρὸς ἀνθρώπων, Zeugen bei den Göttern, den Menſchen, Il. 1, 339; ἐπιορκεῖν πρὸς δαίμονος, bei einer Gottheit falſch ſchwören, 19, 188; beſ. wird es

Digitized by Google

bei betheuernden Bitten u. Beſchwörungen zu dem Gegenſtande geſetzt, bei welchem man Einen beſchwört, bei, um willen, wobei die Götter, od. was ſonſt beſchworen wird, als die, von deren Seite der Eid bewacht wird, anzuſehen ſind, *πρός τ' ἀλόχου καὶ πατρός*, Od. 11, 67. 13, 324; *μὴ πρὸς ἀρσίου Διὸς ἐλθῃς, μὴ πρὸς ξενίας ἀνοίξῃς*, Soph. Phil. 1167 O. C. 517; u. häufig *πρὸς θεῶν*, Ar. u. ſonſt; *πρὸς τῆς δεξιᾶς, τῶν κρεῶν*, Thesm. 936 Pax 374; der gen. iſt zu ergänzen bei Soph. Phil. 469, *πρός τ' εἴ τί σοι κατ' οἶκόν ἐστι προσφιλές*, vgl. O. C. 250, u. wird häufig von der Präpoſition durch *σέ* und andere Wörter getrennt, *πρὸς νύν σε πατρός τε μητρὸς ἱκέτης ἱκνοῦμαι*, Phil. 466; *πρὸς νὺν σε κρηνῶν*, O. C. 1335; u. mit Auslaſſung des Verbums, *μὴ πρός σε γούνων, μὴ πρός σε θεῶν*, um der Götter willen nicht, vgl. Valck. Eur. Phoen. 1659, Porſ. Eur. Med. 325, Jacobs A. P. p. 359. — 4) Uebtr. wird es auch zur Bezeichnung des Angemeſſenen, Gebührenden, Geziemenden gebraucht, *τὸ γὰρ δολῶσαι πρὸς γυναικὸς ἦν σαφῶς*, Aesch. Ag. 1619, es war etwas von der Frau Ausgehendes, was von dem Charakter der Frau herrührt, ihr angemeſſen iſt, von Frauenart, vgl. *πρὸς δυσεβείας ἦν ἐμοὶ τόδ' ἐν φρεσίν*, Ch. 693; *οὐ πρὸς σοφοῦ ἰατροῦ φρονεῖν*, Soph. Ai. 579, vgl. 312, es iſt nicht des weiſen Arztes Art, der weiſe Arzt muß nicht; *σοφοῦ πρὸς ἀνδρός*, Ar. Thesm. 177 Ran. 541; *πρὸς ἀνδρὸς οὐδὲν ὑγιὲς ἐστιν εἰργασμένον*, Plut. 355; u. in Proſa, *οὐ πρὸς τοῦ ἄπαντος ἀνδρός, ἀλλὰ πρὸς ψυχῆς τε ἀγαθῆς καὶ ῥώμης ἀνδρήιης*, nicht nach der Art, nicht Sache eines jeden Mannes, ſondern eines wackern Gemüthes und männlicher Kraft, Her. 7, 153; *οὔτε Περσικὰ ἦν τὰ ποιεύμενα, οὔτε πρὸς τῶν ἐξ Ἀσίης οὐδαμῶν*, noch in der Art irgend welcher Aſiaten, 5, 12; *πρὸς σοῦ ἐστι*, es kommt dir zu, gebührt dir, ziemt dir, vgl. Valck. Schol. Eur. Phoen. 1686; *πρὸς δίκης*, dem Rechte gemäß, = *δικαίως*, Soph. O. R. 1014 El. 1203; *οὐκ ἦν πρὸς τοῦ Κύρου τρόπου*, es lag nicht in ſeinem Charakter, Xen. An. 1, 2, 11; *ἄτοπα λέγεις καὶ οὐδαμῶς πρὸς σοῦ*, Mem. 2, 3, 15; — *πρὸς ὀνείδους, ἀτιμίας, αἰσχύνης* u. dgl. *ποιεῖσθαι, λαβεῖν τι*, Etwas als Schimpf annehmen, anſehen, Plut. Cic. 13 Flamin. 7 u. ſonſt, ſ. Lob. Phryn. 10; S. Emp. adv. math. 7, 12 vrbdt *διὰ τὸ ἀνωφελὲς καὶ πρὸς κακοῦ τοῖς φιλοσοφοῦσιν ὑπάρχειν*.

II. Mit dem dat. bezeichnet es den Gegenſtand, an deſſen Seite, bei dem Etwas iſt, oder zu dem Etwas hinzukommt; — 1) örtlich, bei, an, neben; mit Verbis der Ruhe, oder mit dem Nebenbegriff der Bewegung nach einem Orte hin, aber immer mit dem Gedanken einer darauf folgenden Ruhe an dem Orte verbunden; *βάλλειν ποτὶ γαίῃ, ποτὶ πέτρῃ*, gegen die Erde, an den Felſen werfen, ſo daß es daran liegen od. hangen bleibt, Il. 1, 245. 22, 64 Od. 5, 415. 7, 279. 11, 423; *χεῖρας ποτὶ γούνασι μητρὸς βάλλειν*, die Arme gegen die Kniee der Mutter ſtehend ausſtrecken, 6, 310, vgl. 3, 298. 5, 401; *λαβεῖν προτί οἱ*, an ſich raffen, an ſich nehmen, Il. 20, 418; *ἑλεῖν προτί οἱ*, an ſich ziehen, 21, 507 Od. 24, 347; *πρὸς ἀλλήλησιν ἔχεσθαι*, ſich feſt an einander halten, an einander hangen, 5, 329. 433; *πασσάλευε πρὸς πέτρας*, Aesch. Prom. 56, vgl. 4. 15; *πρὸς ἡλίου ναίουσι πηγαῖς*, 810; *πρὸς βωμῷ σφαγείς*, Eum. 295; *πρὸς πύλαις πεπτωκέναι*, Spt. 444; auch *φόβος γὰρ ἤδη πρὸς πύλαις κομπάζεται*, 482; *νεὼς καμούσης ποντίῳ πρὸς κύματι*, gegen die Wogen, 192; *πρὸς πέδῳ κεῖται*, Soph. O. R. 181; *ὡς ὁ Δάϊος κατασφαγείη πρὸς τριπλαῖς ἁμαξιτοῖς*, O. R. 730; *πρὸς σοὶ κατασταθέντες*, O. C. 1270; *πρὸς οὔρεσι*, Her. 3, 111; *τὸ πρὸς ποσί*, Soph. O. R. 130; *γήρως ἐσχάτοις πρὸς τέρμασιν*, Eur. Andr. 1082; *πρὸς αὐτῷ γ' εἰμὶ τῷ δεινῷ λέγειν*, Soph. O. R. 1169; — *πρὸς τοῖς ὤμοις εἶναι*, an den Schultern ſein, daran paſſen, Xen. Cyr. 1, 6, 31. — Daher auch vor, *πρὸς τοῖς θεσμοθέταις ἔλεγε*, Dem. 20, 98; *πρὸς διαιτητῇ φεύγειν*, 22, 18, vor dem Schiedsrichter verklagt ſein; *ὅσα ἐν τῷ δήμῳ γέγονεν ἢ πρὸς τοῖς κριταῖς ἐν τῷ θεάτρῳ*, 21, 18. — Dah. 2) von Beſchäftigungen, bei denen man verweilt, *πρός τινι γίγνεσθαι*, ſich angelegentlich mit Etwas beſchäftigen, eifrig dabei ſein, *πρὸς τῷ θείῳ γιγνόμενοι*, Plat. Phaedr. 249 d; *τῷ πρὸς τοῖς οὖσι τὴν διάνοιαν ἔχοντι*, Rep. VI, 500 b; vgl. *πρὸς τούτοις προσέχῃς*, Ar. Nubb. 1008; *γίγνεσθαι πρὸς τοῖς πράγμασι*, Dem. 8, 11; *πρὸς τῷ σκοπεῖν*, 18, 176; Folgde, wie Pol. *πρὸς τῷ ναυμαχεῖν ὄντες*, 1, 50, 1. 5, 79, 1; S. Emp. adv. log. 2, 192 ſagt vom Feuer *πρὸς μὲν κηρῷ τήκει, πρὸς δὲ πηλῷ πήσσει, πρὸς δὲ ξύλῳ καίει*. — 3) Selten von der Zeit, *πρὸς ἑσπέρῃ*, am Abend, Ar. Vesp. 1123. — 4) wie *πρὸς τοῖς πεζοῖς γενέσθαι*, Xen. Cyr. 1, 4, 23, „zu den Fußſoldaten gekommen ſein" bedeutet, ſo wird oft durch *πρός* ein Hinzukommen zu etwas Vorhandenem ausgedrückt, außer, *πρὸς τοῖσδε μέντοι πῦρ ἐγὼ σφιν ὤπασα*, Aesch. Prom. 252, außerdem noch gab ich ihnen das Feuer; *ἄασάν μ' ἕταροί τε κακοὶ πρὸς τοῖσί τε ὕπνος*, und außer ihnen noch, Od. 10, 68; vgl. Aesch. *πρὸς τοῖς παροῦσι δ' ἄλλα προσλαβεῖν θέλεις*, Prom. 321; *τί πρὸς τούτοισιν ἄλλο*; Pers. 233; *μῶν πάρεστε πρὸς κακοῖσι πέμποντες κακόν*, Soph. Phil. 1250; *πρὸς ἐκείνοισιν τί φῄς*, O. R. 1233; oft *πρὸς τούτοις*, außerdem, überdies, Her. 1, 32. 3, 65. 9, 110; auch *πρὸς τούτῳ*, 1, 41; *ἡγοῦνται τὸν τοιοῦτον πρὸς τοῖς ἄλλοις καὶ πανοῦργον εἶναι*, Plat. Prot. 317 b; *ψυχὴ ἂν εἴη πρὸς τῷ ἀθάνατος εἶναι καὶ ἀνώλεθρος*, Phaed. 106 c; *πρὸς τοῖς αὐτοῦ καὶ τὰ τῶν ἄλλων προαναλίσκειν*, Dem. 40, 58. — So auch bei Zahlen, *τρίτος γε γένναν πρὸς δέκ' ἄλλασιν γοναῖς*, Aesch. Prom. 776; *ἡ πρώτη πρὸς τοῖς εἴκοσιν*, die einundzwanzigſte, Ath. VI, 261 a; *ἔτη τρία πρὸς τοῖς τριάκοντα*, dreiunddreißig, D. Sic. 1, 58.

III. Mit dem accus. bezeichnet es den Gegenſtand, nach deſſen Seite hin, auf den zu Etwas gerichtet iſt, nach, auf — zu, hin, gen; — 1) örtlich; Hom. u. Folgde; auch von den Himmelsgegenden, *πρὸς Ἠῶ τ' Ἠέλιόν τε, πρὸς ζόφον*, Il. 12, 239 Od. 9, 26. 13, 240; u. ſo in Proſa gew. *πρὸς ἠῶ, μεσημβρίαν, ἑσπέραν, ἄρκτον*, gegen Morgen, Mittag, Abend, Mitternacht; doch auch *πρὸς ἠῶ τε καὶ ἥλιον ἀνατολάς, πρὸς ἠῶ τε καὶ ἥλιον ἀνίσχοντα*, Her. 1, 201. 4, 40; vgl. Aesch. *ἡλίου πρὸς ἀνατολὰς στρέψασα σαυτήν*, Prom. 709; Ag. 1153; *πρὸς βορῆν τε καὶ νότον*, Her. 2, 149 (vgl. auch 1, 1); *κλαίειν πρὸς οὐρανόν*, die Stimme gen Himmel erheben, zum Himmel ſchreien, Il. 8,

Digitized by Google

364; ἀκτὴ τῆς Σικελίης πρὸς Τυρσηνίην τετραμμένη, dahin gerichtet, d. i. gegenüber, Her. 6, 22. — Bef. bei Verbis der Bewegung, ſowohl die bloße Richtung, als das zu erreichende Ziel ausdrückend; ποῖ ποτ' ἦγαγές με; πρὸς ποίαν στέγην; Aesch. Ag. 1057; πλεῖς ὡς πρὸς οἶκον, nach Hauſe hin, Soph. Phil. 58; u. ſo τοῦ πρὸς Ἴλιον στόλου, 247; u. ähnlich ἀφικόμενος πρὸς τὴν Τεγεᾶτιν, Thuc. 5, 65, bis an das Gebiet von Tegea hin; διασωθῆναι βουλόμεθα πρὸς τὴν Ἑλλάδα, Xen. An. 5, 4, 5, nach Hellas hin, worin freilich ſchon die Erreichung des Ziels mit ausgedrückt iſt; vgl. πρὸς ἠπειρον σεσῶσθαι τήνδε, Aesch. Pers. 723; πρὶν ἂν πρὸς Καύκασον μόλῃς, ehe du dahin gekommen ſein wirſt, Prom. 721; ἔστ' ἂν ἔξικῃ πρὸς Γοργόνεια πεδία, 795; πρὸς οἶκον οὐκέθ' ἵκετο, Soph. O. R. 115, wie ἐλπίς τις αὐτὸν πρὸς δόμους ἥξειν πάλιν, Aesch. Ag. 665; auch übtr., πρὸς τέλος γόων ἀφίκοντο, Soph. O. C. 1617; πεσεῖν πρὸς οὐδας, Eur. Hec. 405. In Proſa überall, auch διεκρίθησαν πρός τε Ἀθηναίους καὶ Λακεδαιμονίους οἱ Ἕλληνες, Thuc. 1, 18, ſie traten ihnen bei. — Bef. im feindlichen Sinne, wider, gegen, πρὸς Τρῶας μάχεσθαι, gegen die Troer kämpfen, Il. 17, 471; πρὸς κρείσσονας ἀντιφερίζειν, Hes. O. 212; πρὸς κόλπον, πρὸς στῆθος βάλλειν, gegen die Bruſt werfen, treffen, Hom. oft, ἐλαύνειν πρός τι, Il. 4, 108. 6, 467. 15, 250; auch φέρεσθαι πρός τι, darauf losfahren, dagegen anſtürmen, πρὸς κέντρα κῶλον ἐκτενεῖς, μὴ λάκτιζε, Aesch. Prom. 328 Ag. 1607; ξὺν δὲ γενοῦ πρὸς ἐχθρούς, Ch. 453; auch τὰ παθήματα κεῖνα πρὸς αὐτὸν ἐπέβη, das Leiden brach auf ihn ein, Soph. Phil. 193, wie ἤ σε λανθάνει πρὸς τοὺς φίλους στείχοντα τῶν ἐχθρῶν κακά, Ant. 10; πρὸς δαίμονα, gegen die Gottheit, gegen den Willen des Gottes, dem Gotte zum Trotz, Il. 17, 98. 104; μάχη Μήδων πρὸς Ἀθηναίους, Thuc. 1, 18, u. ſonſt in Proſa, wie ἶναι πρὸς τοὺς πολεμίους, Xen. An. 2, 6, 10, διαφέρεσθαι, στασιάζειν πρός τινα, 5, 9, 29. 7, 6, 15; ἡ πρὸς αὐτὸν ἐπιβουλή, 1, 1, 8; διαγωνίζεσθαι πρὸς τοὺς πολεμίους, Cyr. 1, 6, 26; ταῦτα πάντα πρὸς τὸν Πίττακον εἰρηται, iſt gegen den Pittakus geſprochen, Plat. Prot. 345 c; κινδύνους ὅσους ἐκινδύνευσα πρός τε χειμῶνας καὶ πρὸς πολεμίους, Dem. 50, 21. — Daher in den Aufſchriften gerichtlicher Anklagereden, in Privatklagen, wie das lat. adversus, Wolf Dem. Lpt. p. CLII; anders κατά, w. m. ſ. — Selten auch bei Verbis der Ruhe, wo immer an die vorhergegangene Bewegung zu denken iſt, σκόλοπες γὰρ ἐν αὐτῇ ὀξέες ἑστᾶσιν, ποτὶ δ' αὐτοὺς τεῖχος Ἀχαιῶν, Il. 12, 64, gegen ſie iſt die Mauer errichtet; ἔοικα θρηνεῖν ζῶσα πρὸς τύμβον μάτην, Aesch. Ch. 913, vgl. 891; vgl. τὰ πολλὰ πατρὸς πρὸς τάφον κτερίσματα, die auf das Grab gebracht werden, Soph. El. 919; πρὸς δεξιὰν αὐτοῦ στάς, nachdem er auf die rechte Seite getreten, Eur. Or. 474; vgl. πρὸς ἑσπέρους τόπους ἑστηκε, Aesch. Prom. 348; ἑστῶσα πρὸς τὸν ἥλιον, Ar. Eccl. 64; Vesp. 804; ſo auch in Proſa, πρὸς τὰ ἱερὰ παρεῖναι, Xen. Cyr. 3, 3, 34 u. öfter. — 2) Eine Richtung liegt auch in λέγειν πρός τινα, zu Einem ſprechen, nicht in feindlichem Sinne, gegen; ſo bei εἰπεῖν, ἐννέπειν, φάσθαι, μυθήσασθαι; ſehr geläufig bei Hom.; ἀγορεύειν πρὸς ἀλλήλους, zu einander ſprechen; auch ὀμόσαι πρός τινα, Einem ſchwören, einem Anweſenden einen Schwur leiſten, Od. 14, 331. 19, 288. So Tragg. u. in Proſa: πρὸς εἰδότας λέγω, Aesch. Ag. 1375; πρὸς φρονοῦντας ἐννέπεις, Suppl. 201; τί λέγεις πρὸς ἀνδρ' ὑπόπταν; Soph. Phil. 186; τί δῆτα λέξομεν πρὸς τόνδ' ἔπος; O. R. 1419; auch bei ἀπαγγέλλειν, Aesch. Ch. 265, wie ἀγγέλλειν πρός τινα, Xen. An. 1, 7, 13 u. ſonſt; ἐπιδείκνυσθαι πρὸς ἅπαντας, Plat. Phaedr. 232 a. — Auch von andern freundlichen Beziehungen; σπονδὰς ποιεῖσθαι πρός τινα, Thuc. 4, 15; φιλοτιμεῖσθαι, Plat. Phaedr. 234 a; πρὸς ὑμᾶς εὐσεβὴς πέλω, gegen euch, Aesch. Suppl. 335; σοὶ δ' ὁμιλία πρὸς τόνδε πιστή, Soph. Phil. 71; πρός τινα ἔχειν τὴν γνώμην, Xen. An. 2, 5, 29; φρονεῖν τὰ πρὸς σέ, 7, 7, 30; τὰ Κύρου οὕτως ἔχει πρὸς ἡμᾶς, ὥσπερ τὰ ἡμέτερα πρὸς ἐκεῖνον, 1, 3, 9, das Verhältniß des Kyros zu uns iſt daſſelbe wie; dah. οὐδὲν ἐμοὶ πρὸς ἐκείνους, ich ſtehe in keinem Verhältniß zu ihnen, ich habe mit ihnen Nichts zu ſchaffen, Isocr. 4, 12. — Dieſelbe Verbindung liegt auch dem γράφεσθαι πρὸς τοὺς θεσμοθέτας, Dem. 21, 47, zu Grunde, „vor oder bei den Thesmotheten anklagen, belangen"; πρὸς διαιτητὴν ἐξῆν αὐτῷ λαχεῖν, 22, 28; τὰς δίκας εἶναι περὶ τούτων πρὸς τοὺς ἄρχοντας, 43, 71, im Geſetz, es war der officielle Ausdruck für dieſen Fall; ähnlich iſt auch μαρτυρῆσαι πρὸς τοὺς δικαστάς, Plut. Arist. 25. — Daher πρὸς ἡμᾶς αὐτοὺς διαλογισώμεθα, wir wollen bei uns ſelbſt überlegen, Plat. Soph. 231 c, wie Aesch. τά τ' ἄλλα πρὸς πόλιν τε καὶ θεοὺς βουλευσόμεσθα, Ag. 818, wo es freilich auch allgemeiner genommen werden kann: was ſich auf die Stadt bezieht. — 3) Von der Zeit, gegen, ποτὶ ἕσπερα, gegen Abend, Od. 17, 191; πρὸς ὄρθρον, Ar. Lys. 1089; πρὸς ἕω, Eccl. 312; πρὸς ἑσπέραν, Plat. Polit. 328 a; πρὸς ἡμέραν, gegen Tagesanbruch, Xen. An. 4, 5, 21; Plat. Conv. 223 c. — Auch bei Zahlen, gegen, ungefähr, πρὸς ἑβδομήκοντα, Pol. 16, 7, 5; bef. Sp., vgl. Lob. Phryn. p. 410. — 4) Uebertr. von der Richtung oder Beziehung, die ein Gegenſtand auf den andern hat, in Beziehung, in Hinſicht, in Rückſicht auf Etwas; — a) ſehen auf Etwas, πρὸς πρᾶγμ' ὁρώσας, Aesch. Suppl. 706; πρὸς ἔπος κλύειν, auf das Wort hören, Ch. 408; φιλεῖ γὰρ πρὸς τὰ χρηστὰ πᾶς ὁρᾶν, Soph. El. 960; πρός σ' ἀποσκοποῦσα, O. R. 746, vgl. O. C. 280; μὴ θαυμάζω πρὸς τὸ λιπαρές, in Rückſicht auf, d. i. über Etwas ſich wundern, 1121; auch εἰ φοβεῖ πρὸς τοῦτο, Tr. 1201; ἀθυμεῖν πρός τι, Xen. An. 7, 1, 9; eben ſo ὁ πρὸς Λακεδαιμονίους φόβος, die auf die Lacedämonier bezügliche Furcht, Dem. 16, 10; οὐδὲν γὰρ ἡγοῦμαι τούτων εἶναι πρὸς ἐμέ, 18, 60; οὐδὲν αὐτῷ πρὸς τὴν πόλιν ἐστίν, 21, 44, wie πρὸς τὸν δῆμον τούτων οὐδέν ἐστι, Nichts von dem hat auf das Volk Bezug, geht das Volk an, Pol. 6, 13, 7; οὐ νομίζω τοῦτο εἶναι πρὸς ἐμέ, 24, 10, 11; vgl. Isocr. 4, 12; u. ſo in dem ſprichwörtlichen οὐδὲν πρὸς Διόνυσον. — Daher b) ſehr gewöhnlich πρὸς ταῦτα, in Beziehung darauf, was das anbetrifft, πρὸς ταῦτα νῦν θαρσῶν καθήσθω, Aesch. Prom. 917; πρὸς ταῦτα μίμνε, Suppl. 515; oft Soph. u. in Proſa, wie Her. 5, 9; πρὸς τὰ πυνθάνομαι κατεργάσασθαι Τηλίνην ἔργον τοσοῦτον, was das anbetrifft, daß ich höre, daß Telines ſo etwas Großes gethan hat, 7, 153, was

Digitized by Google

auch übersetzt werden kann „dem zu Folge, was ich „vernehme“; πρὸς ταῦτα βουλεύεσθαι, ἀποκρίνασθαι, hierauf, hierüber berathschlagen, antworten, Xen. An. 1, 3, 19. 5, 7, 8; u. so bes. häufig in Umschreibungen, εὐσεβεῖν τὰ πρὸς θεούς, in Beziehung auf die Götter, in Rücksicht auf das Verhältniß gegen die Götter, in seinen Pflichten gegen die Götter fromm sein, Soph. Phil. 1427; κακοὺς ὄντας πρὸς αἰχμήν, O. C. 1291; τὰ πρὸς τοὺς θεοὺς εὐσεβῶς, Dem. 3, 26; τὰ πρὸς πόλιν πῶς ἔχεις, Eur. Or. 427; τὰ πρὸς τὸν πόλεμον, Alles, was sich auf den Krieg bezieht, Xen. An. 4, 3, 10; u. so gradezu für Adverbia, z. B. πρὸς βίαν = βιαίως, mit Gewalt, wider Willen, Aesch. Eum. 5 u. oft bei Folgdn, πρὸς βίαν τινός, invito aliquo; πρὸς ἀνάγκην, mit Zwang, nothgedrungen, Aesch. Pers. 561 u. A.; πρὸς ἀλκήν, Aesch. Suppl. 812; πρὸς καιρόν, zur rechten Zeit, Soph. Phil. 1263 Ai. 38; πρὸς ἡδονήν, mit Vergnügen, gern; πρὸς ἰσχύος κράτος, Phil. 594; πρὸς ὀργήν, El. 361; πρὸς φύσιν, Tr. 307; πρὸς χάριν, Ant. 30 (vgl. auch 6); πρὸς ἡδύ, grade darauf los, Il. 14, 403; πρὸς τὸ καρτερόν = καρτερῶς, πρὸς τὸ βίαιον = βιαίως, Jac. Ach. Tat. p. 695; πρὸς τὰ μέγιστα, auf's Aeußerste, im höchsten Grade, Her. 8, 20; πρὸς πάντα, in Allem, Xen. Cyr. 3, 3, 20; πρὸς ἐμὴν χεῖρα, mir zur Hand, d. i. in Bereitschaft, um sogleich Gebrauch davon zu machen, Herm. Soph. Phil. 148. — 5) Diese Beziehung oder dies Verhältniß wird besonders in Vergleichungen hervorgehoben, wo πρός bedeutet im Vergleich mit, gegen etwas Anderes gehalten, λῆρός ἐστι τἆλλα πρὸς Κινησίαν, ist Posse, dummes Zeug, im Vergleich mit Kinesias, Ar. Lys. 860, wie Xen. An. 7, 7, 41; κοῖός τις δοκέοι ἀνὴρ εἶναι πρὸς τὸν πατέρα, Her. 3, 34, gegen den Vater gehalten, mit ihm verglichen; ἄπιστον τὸ πλῆθος λέγεται ἀπολέσθαι ὡς πρὸς τὸ μέγεθος τῆς πόλεως, im Vergleich mit der Größe der Stadt, Thuc. 3, 113; ὁ ἔλεγχος οὐδενὸς ἄξιός ἐστι πρὸς τὴν ἀλήθειαν, Plat. Gorg. 471 e; οὕτως ὀλιγωροῦσι τοῦ δοκεῖν ἐπιεικεῖς εἶναι καὶ παντελῶς τἆλλα πάρεργα πρὸς τὸ λαμβάνειν νομίζουσι, sie halten Alles im Vergleich mit dem Gewinn für Nebendinge, Dem. 51, 17; vgl. μηδενὸς ἄλλου φροντίζοντες πρὸς τὸ μὴ δοῦναι, 54, 42; Folgde; ἐν χρόνοις παμμήκεσι πρὸς τὴν ἡμετέραν ζωήν, Arist. Meteorl. 1, 14; συμβάλλειν πρός τι, womit vergleichen; οὐδὲν ὡς πρὸς Τίμωνα, Luc. Tim. 42. Vgl. noch ἔργα λόγου μέζω πρὸς πᾶσαν χώρην, im Vergleich mit jedem Lande, gegen jedes Land gehalten, Her. 2, 35; u. so auch Ἀθηναῖοι πρὸς τοὺς ἄλλους συμμάχους παρεχόμενοι νῆας ὀγδώκοντα καὶ ἑκατόν, 8, 44, wie 3, 94, mit allen andern Bundesgenossen verglichen, worin zugleich liegt „vor allen „andern“; vgl. noch Dem. Lpt. 31; auch sonst bei comparat., οἱ φαυλότεροι τῶν ἀνθρώπων πρὸς τοὺς ξυνετωτέρους ἄμεινον οἰκοῦσι τὰς πόλεις, Thuc. 3, 37; πρὸς γὰρ ἀνθρώπους ἡμᾶς πένητας καὶ ἀδυνάτους ἔχων ἀναλίσκειν τῶν ἀλλοτρίων πολὺ περίεστιν, Dem. 44, 28; u. so bei κρίνω, πρὸς τὰ παρ' ἡμῖν κάλλη κρίνεσθαι οὐδ' ὁπωστιοῦν ἄξια, mit den Schönheiten bei euch zu vergleichen, darnach zu beurtheilen, Plat. Phaed. 110 a; πρὸς δὲ τελευταῖον ἑκβὰν ἕκαστον τῶν προυπρξάντων ὡς τὰ πολλὰ κρίνεται, Dem. 1, 1. — woran sich die Bedeutung gemäß, nach reiht, τόλμησόν ποτε πρὸς τὰς παρούσας πημονὰς ὀρθῶς φρονεῖν, Aesch. Prom. 1002, d. i. wie es das gegenwärtige Leiden erfordert; πρὸς ὧν τὴν ὄψιν τὸν γάμον τοῦτον ἔσπευσα, dem Gesicht zufolge, Her. 1, 38, wie πρὸς ταύτην τὴν φήμην, 3, 153; πρὸς τοῦτο τὸ κήρυγμα, zufolge dieses Heroldrufes, 3, 52; πρὸς τὴν παροῦσαν ἀῤῥωστίαν, der gegenwärtigen Schwäche entsprechend, wie diese es mit sich brachte, Thuc. 7, 47; ἐβουλεύοντο πρὸς τὴν παροῦσαν συμφοράν, u. πρὸς τὸ παρόν, den gegenwärtigen Umständen entsprechend, nach den gegenwärtigen Umständen; vgl. noch πρὸς τὰς τύχας γὰρ τὰς φρένας κεκτήμεθα, Eur. Hipp. 708; πρὸς τὴν ἀξίαν, nach Gebühr, Xen. Cyr. 8, 4, 29; ὁρῶ γὰρ ἅπαντας πρὸς τὴν παροῦσαν δύναμιν καὶ τῶν δικαίων ἀξιουμένους, Dem. 15, 28; εἴ τι δεῖ τεκμαίρεσθαι πρὸς τὸν ἄλλον αὐτοῦ τρόπον καὶ τὴν ἀναίδειαν, 27, 22; πρὸς τὰ ἔργα τάττειν τὰς τιμάς, nach den Thaten, nach dem Verdienst die Ehren ertheilen; πρὸς τὰ πάτρια ἔθη ζῆν, S. Emp. pyrrh. 1, 17. — Auch ἔπαινον θαυμάσιον ἔχοντες πρὸς ὠφέλειαν, in Folge des Nutzens, d. i. wegen des Nutzens, Plat. Conv. 177 b; πρὸς ταῦτα, darum, Apol. 30 b (vgl. 7). — 6) in Begleitung von, zu, πρὸς αὐλόν, zur Flöte, unter Flötenbegleitung, Eur. Alc. 347; Archil. frg. 26; πρὸς αὐλὸν ὀρχεῖσθαι, Xen. An. 5, 9, 5; u. Sp.; auch πρὸς τὴν σελήνην, beim Mondlicht. — 7) Wie Hes. erklärt αἰδώς τοι πρὸς ἀνολβίην, θάρσος δὲ πρὸς ὄλβον, O. 317, so wird oft durch πρός τι der Zweck angedeutet, um dessen willen man Etwas thut, die Anwendung, die man von Etwas macht, zu, ὅπως γένοισθε πρὸς χρέος τόδε, Aesch. Spt. 20; πρὸς τί μενοῦμεν πράσσειν; Soph. Phil. 825; ὡς πρὸς τί χρείας; O. R. 1174; u. oft πρὸς τί; weswegen? wozu? z. B. πρὸς τί τοῦτο τοῦπος ἱστορεῖς; 1144; πρὸς οὐδέν, zu Nichts, Ai. 1018; u. wo die ursprüngliche Bedeutung der Richtung noch mehr hervortritt, πρὸς ἄριστον καταλύσειν, Xen. An. 1, 10, 19; πόροι πρὸς τὸ πολεμεῖν, 2, 5, 20; πρὸς ταῦτα, deswegen, dazu, daher, Her. 5, 9. 88. 7, 163 u. sonst, wie in attischer Prosa. Eben so auch πρὸς ἡδονήν, zum Vergnügen, zur Lust, Aesch. Prom. 492 Ag. 278; οὐ πρὸς ἡδονὴν λέγω τάδε, Soph. El. 909; u. oft in Prosa, wie ἅπαντα πρὸς ἡδονὴν ζητεῖν, Dem. 1, 15; λέγειν πρὸς τὸ βέλτιστον, zum Besten reden, Plat. Alc. I, 105 d; πρὸς χάριν δημηγορεῖν, Dem. 3, 3, wie πρὸς χάριν ὁμιλεῖν τινι, Isocr. 2, 4. Mehr umschreibend οὐ τὰ πρὸς διαλύσεις πράττειν, ἀλλὰ πρὸς τὸν πόλεμον, Pol. 5, 29, 4, u. ä. öfter. — 8) τεύχεα ἀμείβειν πρός τινα, Il. 6, 235, ist eigtl. = die Rüstung an Einen vertauschen, so daß sie von Einem auf den Andern übergeht; aber es wird auch verbunden ἡδονὰς πρὸς ἡδονάς, λύπας πρὸς λύπας καταλλάττεσθαι καὶ μείζω πρὸς ἐλάττω ὥςπερ νομίσματα, Plat. Phaed. 69 a, für das gewöhnliche τί τινος, Lust gegen Lust eintauschen; πρὸς ἄλας ἠγορασμένος, Men. b. Zenob. 2, 12.

Zuweilen folgt auf πρός ein enklitisches Pronomen, πρός με, vgl. Ar. Plut. 1055 u. Buttm. Ausf. gr. Gramm. II p. 413.

Seinem Casus nachgestellt scheint πρός nie zu sein.

In der Zusammensetzung bedeutet es: 1) Bewegung oder Richtung auf Etwas zu, an, zu, gegen, hinwärts, προσέρχομαι, προσάγω u. ä. — 2) ein Hin-

Digitized by Google

zukommen, Häufung, Vermehrung, dazu, obendrein, überdies, προσαδικέω, προσαιτέω. — 3) ein Daran-, Daneben-, Dabeisein, an, bei, neben, sich damit beschäftigen, πρόσειμι u. ἄ. — 4) angemessen, προσθύμιος.

προ-σάββατος, vor dem Sabbath, τὸ προσάββατον, Vorsabbath, N. T.

προς-αγάλλω (f. ἀγάλλω), noch dazu ehren od. zieren, προσαγήλωμεν, Eupolis bei Suid. v. ἀγῆλαι.

προς-αγανακτέω, noch dazu unwillig sein, zürnen, Hippocr., u. Sp., wie D. Hal. 10, 24 u. Ios.

προς-αγγελία, ἡ, das Ankündigen, das Zubringen der Nachricht, die Nachricht; Pol. 5, 110, 11. 14, 6, 2; Plut. Num. 15.

προς-αγγέλλω, ankündigen; Pol. 2, 25, 2, im pass., wie τὰ προσηγγελμένα 4, 19, 6; D. Hal. u. Folgde; anmelden, Luc. D. D. 9, 1; Plut.; — auch angeben, anklagen, Luc. Tox. 32; Plut. Marcell. 2.

προς-αγγελτής, ὁ, der Ankündiger, Anmelder (?).

προς-αγελάζω, noch dazu zur Heerde, zur Schaar gesellen (?).

προς-αγκαλίζομαι, noch dazu umarmen, Aristaen. 1, 21.

προς-αγκάλισμα, τό, das noch dazu in die Arme Genommene, Umarmte, Sp.

προς-αγκυλόω, mit Riemen daran befestigen, Math. vett.

προς-αγλαΐζω, = προσαγάλλω; προσηγλάϊστο, Ios., was in den VLL. ἐλαμπρύνετο erkl. wird.

προς-αγνοέω (f. ἀγνοέω), außerdem nicht wissen; Arist. phys. 1, 8; Theophr. u. a. Sp.

προς-άγνῡμι (f. ἄγνυμι), daran brechen, Qu. Sm. 8, 166 u. öfter.

προς-αγοράζω, noch dazu kaufen, D. Sic.

προς-αγόρευμα, τό, Anrede, Benennung, D. Hal. rhet. 5, 1.

προς-αγόρευσις, ἡ, das Anreden, Benennen, Begrüßen; Luc. pro lapsu 8; Plut. Fab. 17 u. sonst.

προς-αγορευτικός, ἡ, όν, anredend, benennend; bei den Gramm. τὸ προσαγορευτικόν, sc. πτῶμα, der Vocativ, Diog. L. 6, 67.

προς-αγορεύω, 1) anreden, anrufen, u. nach den VLL. wie B. A. 14 bes. = ἀσπάζεσθαι, begrüßen; Αἰσχύνη δέ νιν προσαγορεύομεν, Aesch. Ch. 938; ὑφ' ὧν προσηγορεύθης ἡ Διὸς κλεινὴ ἄμαρ μέλλουσ' ἕσεσθαι, Prom. 834, du wurdest als die künftige Gemahlinn begrüßt; Ar. Plut. 323; Her. 1, 134; ὥσπερ δυστυχοῦντες οὐ προσαγορευόμεθα, Thuc. 6, 16; Plat. Charmid. 164 e u. A. — 2) benennen, nennen; οὐκοῦν καὶ τἆλλα πάντα καλὰ προσαγορεύεις, Plat. Gorg. 474 e; τοὺς φιλοσόφους τοιούτους, so nenne ich die Philosophen, Soph. 216 c; πολλοῖς ὀνόμασι ταὐτὸν τοῦτο ἑκάστοτε προσαγορεύομεν, 251 a, u. öfter; auch pass., sowohl ἑνὶ προσαγορεύεσθαι ὀνόματι, 219 b, als οὐκ ἀναγκαῖον αὐτῷ προσαγορεύεσθαι τοὔνομα, Polit. 259 a (vgl. noch πάσας ἡδονὰς ἀγαθὸν εἶναι προσαγορεύεις, Phil. 13 c, u. Schäfer zu D. Hal. C. V. p. 141); τοῦτό σε πρ., so nenne ich dich, Xen. Cyr. 7, 2, 9; Folgde; auch τινί τι, Einem Etwas zusprechen, beilegen, Plat. Theaet. 147 d u. Folgde; τοῦτο τοὔνομα προσηγόρευσαν σφᾶς αὐτούς, Pol. 1, 8, 1.

προς-αγρυπνέω, dabei, darüber schlaflos sein od. wachen, τινί, Clem. Al. strom. 6, 7.

προς-άγω (f. ἄγω, προσῆξαν Thuc. 2, 97), herbei-, hinzuführen, -bringen; τίς δαίμων τόδε πῆμα προσήγαγε, Od. 17, 446; δῶρά τινι, Einem Geschenke darbringen, H. h. Apoll. 272, wie θυσίας τινί, Her. 3, 24; ἄστει κόσμον προσάγων, Pind. I. 5, 69; ὡς σκάφος στρέβλαισι ναυτικαῖσιν ὡς προσηγμένον, Aesch. Suppl. 436; βοσκήματα, Soph. Trach. 759; τίς σε προσήγαγεν χρεία; Phil. 236; er braucht auch das med., ἡ Σφίγξ σκοπεῖν ἡμᾶς τἀφανῆ προσήγετο, O. R. 131, brachte uns dahin, vermochte uns dazu; παισὶν ὀλέθριον βιοτὰν προσάγεις, Eur. Med. 993; Νηΐταις πύλαις λόχον, Phoen. 1111; u. med. sich zuführen, erlangen, τῇ 'ρετῇ προσηγόμην πόσιν, Andr. 225; προσάξομαι δάμαρτα, Ion 659; umarmen, Ar. Av. 141; — ἐγγύτατα προσάγειν, Plat. Soph. 234 e; auch Lebloses, Xen. Cyr. 5, 2, 5; παροψίδας τινι, 1, 3, 4; προσάγειν τινὶ ὅρκον, Einem einen Eid zuschieben, d. i. ihn den Eid leisten lassen, Her. 6, 74; — πρὸς τὸν δῆμον οὐ προσῆγον, die Gesandten in die Volksversammlung, Thuc. 5, 61; bei Hofe, Xen. Cyr. 1, 3, 8; auch = als Bürger zulassen, Lys. 6, 29. — Med. zu sich führen, an sich locken, auch in schlimmem Sinne, versuchen wozu, χρήμασι καὶ δωρεαῖς τὸν Περσῶν δῆμον προσαγόμενος, Plat. Legg. III, 695 d; Sgfg von ἀπωθεῖν, Rep. IV, 439 b; προσαγόμενοι τὰς πόλεις, Isocr. 4, 80; Her. προσηγάγετο αὐτούς, er brachte sie auf seine Seite, 2, 172; ἀπάτῃ προσάγεσθαι τὸ πλῆθος, Thuc. 3, 43. 48 u. öfter; aber μηχανῆς μελλούσης προσάξεσθαι hat pass. Bdtg, 4, 115; θεραπείαις προσαγαγέσθαι, Isocr. 3, 22; Dem. 2, 8; τῇ τῶν τρόπων ἐπιεικείᾳ πάντας προσηγάγετο, D. Sic. 1, 54, vgl. 15, 8; ὄμματα, die Augen auf sich ziehen. — Intransf., sc. τὸ στράτευμα, anrücken, Xen. An. 1, 10, 9 u. oft; πρὸς πολεμίους, Cyr. 1, 6, 43; sc. ναῦν, landen, Pol. 1, 54, 5; Apollod. 2, 1, 4; sc. ἑαυτόν, sich nähern; πρόσαγε, frisch ans Werk, mache dich daran, Theocr. 1, 62; ὦδε, komm hierher, 15, 78.

προς-αγωγεύς, ὁ, der Hinzuführende, Einführende, der Einen dem Andern zum Freunde macht, προσαγωγεῖ τῶν λημμάτων χρώμενος, Dem. 24, 161. — So hießen auch die Kundschafter, Zuträger der sicilischen Könige, Plut. de curiosit. 16; vgl. Schneid. Arist. pol. 5, 9, 3; a. Sp. S. auch προσαγωγίδης.

προς-αγωγή, ἡ, das Hinzuführen, das Darbringen, bes. der Opfer, dah. jeder religiöse Aufzug, Her. 2, 58; — συμμάχων, Thuc. 1, 82, wo der Schol. προσάφοισις erkl.; — das Hinzuführen zum Könige, die Audienz, Xen. Cyr. 7, 5, 45; — αἱ τῶν μηχανημάτων προσαγωγαί, das Heranschaffen der Belagerungsmaschinen, Pol. 1, 48, 2 u. öfter; — auch von Schiffen, guter Landungsplatz, 10, 1, 6; — der Zutritt, bes. Sp., wie N. T.; — ἐκ προσαγωγῆς, allmälig, Luc. Zeux. 6; καὶ κατὰ μικρόν, Arist. pol. 5, 6.

προς-αγωγίδης, ὁ, dor. ποταγωγίδης, = προσαγωγεύς, Plut. Dion. 28, wo jetzt προσαγωγίας für προσαγωγίδας gelesen wird. S. Wessel. ad D. Sic. 1 p. 455.

προς-αγώγιον, τό, ein Werkzeug der Zimmerleute, krummes Holz grade zu machen, Klammer, Schraube, Plat. Phil. 56 c; vgl. VLL. (προαγώγιον f. L.)

προς-αγωγίς, ἡ, dor. ποταγωγίς, fem. von προσαγωγεύς, zw. L. bei Arist. polit. 5, 9, 3.

Digitized by Google

προς-αγωγός, zuführend, anziehend, reizend; Plat. def. 414 e; ἐπὶ τὸ προσαγωγότερον τῇ ἀκροάσει ἢ ἀληθέστερον ξυνίθεσαν, Thuc. 1, 21, Schol. ἡδύτερον δ προσάγει; Sp., wie Luc. D. D. 20, 11.

προς-αγωνιάω, Artemid. 1, 48, ankämpfen.

προς-αγωνίζομαι, gegen Jem. ankämpfen, Poll. 3, 141.

προς-αγωνιστής, ὁ, ſ. προαγωνιστής, zw.

προς-α-δικέω, noch dazu beleidigen od. Unrecht thun, Sp., wie Ios. u. Heliod. 2, 5.

προς-άδω, dazu ſingen; Ar. Equ. 399; τὴν ποτανίσομαι, zu dir will ich ſingen, Theocr. 2, 11; den Geſang begleiten; dah. dazu ſtimmen, damit übereinſtimmen, Plat. Phaed. 86 e; τινί, mit Einem, Soph. Phil. 405, καί μοι προσᾴδετε.

προς-αθροίζω, dazu verſammeln (?).

προς-άθροισις, ἡ, Verſammlung wohin, Schol. Thuc. 1, 82, Erkl. von προαγωγή.

προς-α-θῦμέω, dabei muthlos ſein, τινί, Sp.

προς-αθύρω, = προσπαίζω, Hesych.

προς-αιθρίζω, in die Luft ſenden; προσαιθρίζουσα πόμπιμον φλόγα, tragic. bei Hesych., wo falſch προσαιθερίζω ſteht und erklärt wird ποιοῦσα τὴν φλόγα ἀναπέμπεσθαι πρὸς τὸν αἰθέρα.

προς-αινετήριος, anempfehlend, ermunternd, Sp.

προ-σαίνω, vorher ſchmeicheln, durch Schmeicheln im Voraus einnehmen, Philostr. u. a. Sp. S. προσσαίνω.

προς-αιονάω, anſprengen u. bähen, Hippocr. u. Sp.

προς-αιρέομαι (ſ. αἱρέω), dazu erwählen od. annehmen; ἑαυτῷ τινα, ſich Einen zum Gefährten od. Genoſſen wählen, Her. 9, 10; Plat. Legg. VI, 754 c Xen. Cyr. 1, 5, 57; de rep. Lac. 15, 5; κοινὸν διαιτητήν, Dem. 59, 45; Sp.

προς-αίρω (ſ. αἴρω), etwas Aufgehobenes hinbringen, hintragen, πρόσαιρε τὸ κανοῦν, Pherecrat. bei B. A. 358; med. προσαράμενοι Ath. III, 81 b, zu ſich nehmen, eſſen; τινὶ κατά τινος, beiſtehen, D. Cass. 43, 17.

προ-σαίρω, vorher grinzen, die Zähne bleken, προσσηρότες Lycophr. 880, vorher zerriſſen.

προς-αισθάνομαι (ſ. αἰσθάνομαι), dazu merken, noch außerdem wahrnehmen, Arist. de mem. 1, 8.

προς-αΐσσω, hinzu-, heranſpringen, -eilen; Od. 22, 337. 342. 365; φοβερὰ δ' ἐμοῖσιν ὄσσοις ὀμίχλη προσῆξε, Aesch. Prom. 145, viel Nebel lagerte ſich über meine Augen.

προς-αιτέω, noch dazu verlangen, fordern, mehr verlangen, ἄλλο αἷμα, Aesch. Ch. 395; anflehen, die Götter, Eur. Suppl. 64; anſprechen, betteln, mit dem Nebenbegriffe der Zudringlichkeit u. Kriecherei, τυράννους βίον, Hel. 519; τὴν στρατιήν, Her. 3, 14; Ar. Ach. 404. 427; Plat. Conv. 203 b Phaedr. 233 e; Xen. An. 7, 3, 21; μισθόν, mehr Sold fordern, 1, 3, 21; Sp.

προς-αίτης, ὁ, der Bettler, Plut. u. a. Sp.

προς-αίτησις, ἡ, das Betteln, Plut. an vitios. 3.

προς-αιτητής, ὁ, = προσαίτης, Hesych.

προς-αιτιάομαι, dep. med., noch dazu beſchuldigen od. anklagen, Plut. Fab. 7.

προς-αιωρέω, daneben od. dabei erheben, med., προσαιωρήσασθαι τῇ λόγχῃ, ſich auf die Lanze geſtützt erheben, D. Sic.

προς-ακονάω, noch dazu ſchärfen (?).

προς-ακοντίζω, mit dem Wurfſpieß hinwerfen, hinanſchießen, Luc. D. Mer. 12, 1; med., Ael.

προς-ακούω (ſ. ἀκούω), dazu hören; Xen. Hell. 2, 4, 22; Ael. V. H. 2, 32; Plut. u. a. Sp.

προς-ακριβόω, verſtärktes ἀκριβόω, Arist. bei D. L. 5, 28.

προς-ακροβολίζομαι, hinzu werfen od. ſchleudern, dazu plänkeln, Pol. 3, 71, 10. 11; 22, 5.

προς-άκτιος, am Ufer (?).

προς-ακτρίδες, αἱ, die kleinen vordern Fühlfäden od. Füßchen neben den Kinnladen des Käfers μηλολόνθη, gleichſam die Heranbringer, Hesych.

προς-αλαζονεύω, dazu, dabei großprahlen, Hesych.

προς-αλείφω, daran ſtreichen, ſchmieren; τινί τι, Od. 10, 392; Plut. S. N. V. 16.

προς-αλίγκιος, ähnlich, Nic. Ther. 739, nach Schneider für παναλίγκιος.

προς-αλίσκομαι (ſ. ἁλίσκομαι), noch dazu gefangen od. verurtheilt werden; Ar. Ach. 667; προσεαλωκότες ὑπὸ δόξης καὶ ἀπάτης, Plut. de aud. poet. 2 p. 67, wo v. l. προσαλωκότες.

προς-άλληλος, gegen einander, Theophr., zw.

προς-άλλομαι (ſ. ἅλλομαι), hinzu-, hinaufſpringen; Xen. Cyr. 8, 4, 20; Arist. H. A. 9, 6; Strab. u. A.

προς-αλλοτριόομαι, pass., wovon entfremdet werden, abgeneigt ſein, S. Emp. adv. math. 7, 140.

προς-άλτιος, an od. nahe bei den Alpen, Pol., Strab. u. A.

προ-σάλπιγξις, ἡ, das Vorherblaſen der Trompete, Eust.

προ-σαλπιστός, wozu vorher trompetet wird, δεῖπνα, Ael. V. H. 8, 7, ſoll προσαλπιστά heißen, bei, unter Trompetenſchall; Ath. XIII, 538 d ſagt dafür πρὸς σάλπιγγα.

προς-αμάομαι, dabei, darauf häufen od. ſammeln, Poll.

προς-αμαρτάνω, noch dazu, hernach fehlen, Plut. X oratt. Andocid. i. A., wenn die Lesart richtig iſt.

προς-άμ-βασις, ἡ, poet. ſtatt προσανάβασις; Aesch. Spt. 448; Eur. oft.

προς-αμέλγω, noch dazu melken, pass., bei Theocr. 1, 26, ποταμέλξεται.

προς-αμιλλάομαι, mit dem aor. pass. u. med., dazu, dabei wetteifern, ſich um die Wette beeifern, Poll.

προς-αμιλλητήριος, wetteifernd, Sp.

πρός-αμμα, τό, angefügtes Band, Sp.

προς-αμπ-έχω (ſ. ἀμπέχω), noch dazu umhüllen, Chaeremo bei Ath. XIII, 608 b; pass., darin verwickelt hangen bleiben, ἔχῃ, Rhian. ep. 4 (XII, 93).

προς-αμύνω, Jemandem beiſtehen, zu Hülfe kommen, τινί; Il. 2, 238. 16, 509; oft bei Plut., z. B. Them. 9.

προς-αμφι-έννυμι (ſ. ἕννυμι), noch dazu od. darüber anziehen, τινά τι, Ar. Equ. 888.

προς-ανα-βαίνω, noch dazu hinan- od. hinaufſchreiten, -ſteigen; τὸ σιμόν, Plat. com. bei Schol. Ar. Lys. 288; πρὸς τὰς πέτρας, Arist. H. A. 9, 21; von Reitern, noch dazu zu Pferde ſteigen, Xen. Hipp. 1, 12 u. Sp.; vom Fluß, anſchwellen, Pol. 3, 72, 4, vgl. 4, 39, 8; übtr., τῷ Ῥωμύλῳ, Plut. Thes. 1, in der Erzählung bis auf R. hinaufſteigen.

προς-ανα-βάλλω (ſ. βάλλω), noch dazu, zugleich in die Höhe werfen, Arist. mund. 4, 31.

προς-ανά-βασις, ἡ, das dazu Hinauf- od. Emporſteigen, vgl. προσάμβασις; πηκτῶν κλιμάκων προσαμβάσεις, Eur. Phoen. 492, vgl. 751; auch in ſpäterer Proſa.

Digitized by Google

προς-ανα-γιγνώσκω (ſ. γιγνώσκω), noch dazu leſen; προσανάγνωθι Aesch. 2, 95; Ios.

προς-αναγκάζω, noch dazu zwingen, nöthigen; c. inf., βίῃ με προσηνάγκασσε πάσασθαι, H. h. Cer. 413; Thuc. 6, 72; Ar. Vesp. 611; τὸν Σωκράτη ὁμολογεῖν, Plat. Conv. 223 d, u. öfter; auch τοῖς λόγοις τινά, überzeugen, Phil. 13 b; u. mit acc. c. inf., προσηναγκάσαμεν εἶναι τὸ μὴ ὄν, wir haben dargethan, daß ꝛc., Polit. 284 b; Sp.

προς-αναγκαῖος, ſehr nothwendig; Schol. Arat. 36; Hippocr.

προς-αν-αγορεύω, noch dazu verkünden, Plat. Rep. IX, 580 c, nach Bekker, vulg. προσαγορεύω.

προς-ανα-γράφω, noch dazu aufſchreiben, aufzeichnen; προσαναγραφέντες προδόται εἰς ταύτην τὴν στήλην, Lycurg. 118; Sp.; auch med., προσαναγραψάμεναι τὰ λοιπὰ τοῦ χρωτός, Ath. XII, 524 d, indem ſie ſich die übrige Haut noch dazu bemalten; Plut.

προς-αν-άγω (ſ. ἄγω), daran in die Höhe führen; D. Hal. de C. V. 14 τῆς γλώσσης ἄνω πρὸς τὸν οὐρανὸν προσαναγομένης; — sc. τὴν ναῦν, landen, Plut. Pyrrh. 15.

προς-ανα-δέρω, noch dazu abhäuten (?).

προς-ανα-δετέον, man muß noch dazu aufbinden, Geopon.

προς-ανα-δέχομαι (ſ. δέχομαι), noch dazu erwarten, τινά, Pol. 5, 13, 8 u. öfter.

προς-ανα-δίδωμι (ſ. δίδωμι), dazu od. dabei in die Höhe geben, hinaufreichen, Sp.; dazu vertheilen, Pol. 10, 14, 3.

προς-ανα-θλίβω, noch dazu drücken, Clem. Alex.

προς-αν-αθρέω, ſcheint für προαναθρέω bei Hesych. zu leſen, der erkl. προσιδών.

προς-αναιδεύομαι, noch dazu unverſchämt ſein, handeln od. ſprechen, Suid. aus Ar. Equ. 398, wo aber πρὸς πᾶν ἀναιδεύεται ſteht.

προς-αν-αιρέω (ſ. αἱρέω), noch dazu aufheben, τἀληθές, Arist. eth. 10, 1; tödten, Sp. — Von der Pythia, noch dazu eine Antwort geben, Plat. Rep. V, 461 e, wie Plut.; vgl. Dem. 21, 54, ἱστάναι χοροὺς πρὸς ἁπάσαις ἀεὶ ταῖς ἀφικνουμέναις μαντείαις προσαναιροῦσιν ὑμῖν, sc. οἱ θεοί. — Med. noch dazu auf od. über ſich nehmen, πόλεμον προσανείλοντο, Thuc. 7, 28 u. Sp.

προς-αναισιμόω, noch dazu verwenden, verbrauchen, Her. 5, 34.

προς-αν-αισχυντέω, dabei ſchamlos ſein, Sp.

προς-ανα-καλέω (ſ. καλέω), noch dazu aufrufen (?).

προς-ανα-καλύπτω, noch dazu aufdecken, u. übtr., aufklären, Strab. XV.

προς-ανά-κειμαι (ſ. κεῖμαι), Einem ganz ergeben ſein, τινί, Sp., z. B. κυνηγεσίαις Plut. Parallel. 34.

προς-ανα-κεράννῡμι (ſ. κεράννυμι), dazu, daran miſchen, Ael. H. A. 14, 4.

προς-ανα-κίνέω, noch dazu in Bewegung ſetzen, aufregen, Plut. Cat. mai. 26.

προς-ανα-κλαίω, att. -κλάω (ſ. κλαίω), dazu, mit Einem beweinen, Synes. u. a. Sp.

προς-ανά-κλιμα, τό, das, woran man ſich lehnt od. ſtützt, ἐρώτων Diosc. 25 (VII, 407).

προς-ανα-κλίνομαι (ſ. κλίνω), ſich woran lehnen od. ſtützen, Sp.

προς-ανά-κλισις, ἡ, das Anlehnen od. Anliegen woran, Luc. Amor. 31.

προς-ανα-κοινόομαι, pass., zu Einem gehen u. ſich ihm mittheilen, beſ. um ſich mit ihm zu berathen, D. Sic.

προς-ανα-κουφίζω, noch dazu erleichtern, Ios.

προς-ανα-κρίνω (ſ. κρίνω), noch dazu, dabei unterſuchen, prüfen, Plut. de audit. 7 u. a. Sp.

προς-ανα-κρούω (ſ. κρούω), anfangen zu ſprechen, v. l. für προανακρούομαι bei Plut. de esu carn. I g. E.

προς-ανα-κτάομαι, noch dazu wiedererwerben, Alex. Trall.

προς-ανα-λαμβάνω (ſ. λαμβάνω), noch dazu nehmen, wieder nehmen, wieder bekommen; τὸν παρὰ τῶν συμμάχων σῖτον, Pol. 1, 72, 8; τόκον, Plut. de vit. aer. al. 7; — beſ. ſeine Kräfte wieder bekommen, durch Ausruhen wieder zu Kräften kommen laſſen, ſtärken, στρατόπεδον, das Heer ſich wieder erholen laſſen, D. Sic. 17, 16; τὴν δύναμιν ἐκ τῆς κακοπαθείας, Pol. 9, 8, 7; ἑαυτόν, ſich erholen, 22, 25, 6; auch intranſ., προσανειλημμένης ἤδη τῆς δυνάμεως, 3, 60, 8; Sp.

προς-ανα-λέγομαι (ſ. λέγω), noch dazu herſagen od. erzählen, Maccab.

προς-ανα-λικμάω, noch dazu ausſchwingen vom Getreide, Geopon.

προς-ανᾰλίσκω (ſ. ἀναλίσκω), noch dazu verwenden, verthun; Ar. Ach. 701; καὶ τὰ τῶν φίλων προσαναλίσκοντες, Plat. Prot. 311 d; οἱ δὲ καὶ προσανηλωκότες χρήματα, Xen. An. 6, 2, 8, wo Krüger προανηλωκότες vermuthet; πρὸς τοῖς αὐτοῦ καὶ τὰ τῶν ἄλλων, Dem. 40, 58 (Bekk. simpl.); Sp., wie D. L. 6, 98.

προς-αν-άλλομαι (ſ. ἅλλομαι), daran in die Höhe ſpringen, aufſpringen, Ath. VII, 277 d.

προς-ανα-λογίζομαι, med., noch dazu bei ſich bedenken, Plut. consol. ad Apoll. p. 351.

προς-ανα-μαλάσσω, noch dazu erweichen, Hippocr.

προς-ανα-μένω (ſ. μένω), dabei, noch dazu erwarten, D. Sic.

προς-ανα-μιμνήσκω (ſ. μιμνήσκω), dabei wieder erinnern, τινά τινος, Pol. 4, 28, 6 u. öfter.

προς-ανα-νεόω, dazu, dabei erneuern, Sp.

προς-ανα-νεύω, dazu abſchlagen, Sp.

προς-ανα-παύω (ſ. παύω), dabei, daran ruhen laſſen, Pol. 4, 73, 3; med., dabei, daran ruhen, Sp., wie Plut. Sull. 28.

προς-ανα-πείθω, noch dazu bereden, D. Cass. 44, 34.

προς-ανα-πειράομαι, dazu verſuchen, prüfen, Poll.

προς-ανα-πηδάω, dazu hinaufſpringen, Ael. H. A. 5, 23.

προς-ανα-πίμπλημι (ſ. πίμπλημι), noch dazu anfüllen; Arist. probl. 1, 7; τοὺς παρόντας κακοηθείας, Plut. Symp. 2, 1, 4.

προς-ανα-πίπτω (ſ. πίπτω), dabei zurückfallen, ſich dabei lagern, beſ. mit Andern am Tiſche, Pol. 31, 4, 6, dem προσκαθίζω entſprechend.

προς-ανα-πλάσσω, att. -ττω (ſ. πλάσσω), dazu od. daran bilden, hinzu andichten, τινί τι, Sp.

προς-ανα-πλέκω, dazu, daran flechten, Sp.

προς-ανα-πλέω (ſ. πλέω), hinzu-, hinanſchiffen, Sp.

προς-ανα-πληρόω, dazu ausfüllen, Plat. Men. 84 d, im aor. med., u. Sp.

προς-ανα-πτύσσω, dazu hinanfalten, in die Höhe bewegen u. anlegen, Arist. H. A. 5, 17.

Digitized by Google

προς-αν-άπτω, noch dazu anhängen, zueignen, Schol. Ar. Av. 568.

προς-αναῤ-ῥήγνῡμι (s. ῥήγνυμι), dazu aufreißen, zerſprengen, Sp., wie Plut. Cleom. 30, τῇ κραυγῇ τὸ ὑπόστημα, durch das Schreien das Geſchwür zerſprengen.

προς-αναῤ-ῥῑπίζω, noch dazu anfachen, Philo.

προς-αν-αρτάω, noch dazu, dabei, daran aufhängen, τινί τι, Luc. Philops. 11.

προς-ανα-σείω (s. σείω), noch dazu aufſchütteln, übtr., noch mehr aufreizen, προσανασεισθέντες τοῖς τοιούτοις λόγοις, Pol. 1, 69, 8; τινὶ δίκην, Plut. Tib. Gracch. 21.

προς-ανα-σπάω (s. σπάω), noch dazu hinauf ziehen, Eust. 679, 62.

προς-ανα-στέλλω, noch dazu anhalten, hemmen, Plut. Alex. 6.

προς-ανα-τάσσω, wieder in die alte Ordnung bringen, bei Artemid. 1, 1, zw.

προς-ανα-τείνω (s. τείνω), daneben in die Höhe ſtrecken. — Med., Einem noch dazu drohen, τινί, Pol. 18, 36, 9, der aber auch vollſtändig ſagt προσανατεινόμενος αὐτοῖς τὸν ἀπὸ Ῥωμαίων φόβον, 26, 3, 13; a. Sp., vgl. Suid.

προς-ανα-τίλλω, poet. προσαντέλλω, dazu, daneben aufgehen, aufſteigen, τὴν εἰς οὐρανὸν κόνιν προσαντέλλουσαν, Eur. Suppl. 688.

προς-ανα-τίθημι (s. τίθημι), noch dazu eine Laſt auflegen, τινί τι, med. ſich noch dazu eine Laſt auflegen laſſen, ſie übernehmen, τί, Xen. Mem. 2, 1, 8; — τινί, ſich Einem anvertrauen, ihn um Rath fragen, τοῖς μάντεσι, D. Sic. 17, 116; Luc. Iov. Trag. 1.

προς-ανα-τρέπω, noch dazu umkehren, umſtürzen, LXX.

προς-ανα-τρέφω, durch Nahrung wieder zu Kräften bringen, Cic. Att. 6, 1.

προς-ανα-τρέχω (s. τρέχω), dazu hinauf od. in die Höhe laufen; D. Sic. 5, 47; λόφον, D. Hal. 1, 56; übtr., emporkommen, z. B. οὐσίαις, d. i. reich werden, D. Sic.; auch zurückgehen, τοῖς χρόνοις, in die frühere Zeit, Pol. 1, 12, 8, vgl. 5, 31, 8.

προς-ανα-τρίβω, daran reiben, τὰ κέρατα τοῖς δένδροις, Ael. H. A. 6, 1; med. übtr., ſich an Einem reiben, τινί, d. i. ſich an ihm im Kämpfen u. Disputiren üben, Plat. Theaet. 169 c; Plut. amator. 5.

προς-ανα-φέρω (s. φέρω), hinzu-, hinauftragen, zur Berathung od. Beſtätigung vortragen, τῇ συγκλήτῳ περὶ τῶν προσπιπτόντων, Pol. 17, 9, 10; τῇ βουλῇ, D. Hal. 6, 56; τοῖς μάντεσι, D. Sic.

προς-ανα-φλέγω, noch dazu entzünden, Sp.

προς-ανα-φῡσάω, dazu aufblaſen, bes. anfangen in die Flöte zu blaſen, Plat. com. bei Ath. XV, 665 d.

προς-ανα-φωνέω, noch dazu aufrufen, Clem. Alex. Philostr.

προς-ανα-φώνησις, ἡ, das Ausrufen wobei, Schol. Il. 1, 218.

προς-ανα-χρόννῡμι (s. χρόννυμι), Einem eine Farbe, einen Anſtrich geben, u. übertr., Einem durch Annäherung Etwas mittheilen; im med. ſich durch Reiben woran eine Farbe geben, u. übertr., ſich nähern, mittheilen; Plut. öfter, z. B. adv. Stoic. 2.

προς-ανδραποδίζω, noch dazu zu Sclaven machen, Her. 8, 29, im med., zw.

προς-άν-ειμι (s. εἶμι), dazu hinaufgehen; Thuc. 7, 44; D. Cass. 56, 13.

προς-αν-εῖπον, inf. προσανειπεῖν, noch dazu bekannt machen, befehlen, Xen. An. 7, 1, 11.

προς-αν-έρομαι (s. ἔρομαι), noch dazu befragen (?).

προς-αν-έρπω, daran hinaufkriechen, τῷ τραχήλῳ, Plut. Themist. 26.

προς-αν-ερωτάω, noch dazu befragen; Plat. Men. 74 c; Clem. Al.

προς-αν-ευρίσκω (s. εὑρίσκω), noch dazu auffinden, Strab. XV.

προς-αν-έχω (s. ἔχω), noch dazu in die Höhe halten; gew. übertr., auf Etwas achten, hoffen, übh. ſeinen Geiſt worauf richten, theils abſolut, Pol. 3, 94, 3, ἡσυχίαν ἦγε προσανέχων ἕως οὗ 4, 19, 12, theils c. accus., τὸν καιρόν, abwarten, 5, 103, 5, ob. gew. τινί, wobei man θυμόν zu ergänzen pflegt, προσανέχοντες ταῖς βοηθείαις, auf die Hülfe hoffend, 1, 84, 12, u. öfter; auch τῇ ἐλπίδι, auf die Hoffnung vertrauend, 4, 60, 8; ταῖς ἐλπίσι τῆς βοηθείας, 5, 72, 2; das med. in derſelben Bdtg, 30, 8, 8, ſcheint zweifelhaft.

προς-ᾱνής, ές, dor. ſtatt προσηνής, Pind. P. 3, 52. 10, 64.

προς-ανθέω, dabei, daneben blühen, Philostr. u. a. Sp.

προς-ανιάω, dazu betrüben, Synes.

προς-αν-ίημι, noch dazu nachlaſſen, Plut. de mus. 39.

προς-αν-ιμάω, noch dazu in die Höhe ziehen, Sp.

προς-αν-ίσταμαι (s. ἵστημι), ſich in die Höhe richten woran, übtr., aufmerken, D. Hal. C. V. 21; προσαναστάντες, ſich dagegen empörend, D. Cass. 39, 54.

προς-αν-οίγνυμι (s. οἴγνυμι), = Folgdm.

προς-αν-οίγω, noch dazu, daneben öffnen, Sp., wie Plut. u. D. C. 73, 9.

προς-αν-οικο-δομέω, beim Wiederaufbau hinzuſetzen, LXX.

προς-αν-οιμώζω (s. οἰμώζω), dabei aufſeufzen, Pol. 5, 16, 4.

προς-αν-τίλλω, poet. ſtatt προσανατέλλω.

προς-αντ-επι-τάσσω, dagegen wieder befehlen, D. Cass. 38, 43.

προς-αντ-έχω (s. ἔχω), noch mehr, länger dagegen aushalten, widerſtreben, abſolut, Pol. 11, 21, 4, u. τινί, 16, 30, 5, vgl. 32, 23, 1.

προς-άντης, ες, 1) ſteil hinangehend, ſchroff; κέλευθος, Pind. I. 2, 33; Plat. Phaedr. 230 c; ἀνάβασις, Pol. 1, 55, 9. — 2) rauh, ſchwer, läſtig, widerſtrebend, feindſelig, adversus; λόγος, Her. 7, 160; κεῖνό μοι μόνον πρόσαντες, Eur. Or. 788, öfter; τινός, Plat. Legg. V, 746 c; εἰ μή τι Μεγίλλῳ πρόσαντες, unbequem, III, 702 d; ſchwierig, unangenehm, Arist. Eth. 1, 6, 1; καὶ ἀντίτυπος, Alcidam. sophist. p. 674, 14; Sp., wie Plut. u. Luc. — Adv., προσάντως ἀκούειν, ungern, mit Widerſtreben oder Erbitterung hören, D. Sic. 14, 1 u. a. Sp.

προς-αντι-βάλλω (s. βάλλω), damit vergleichen, Sp.

προς-αντι-λαμβάνομαι, einander gegenüberſtehen, und an den Händen faſſen, τῶν χειρῶν, Strab. 3, 3, 7.

προς-αντίος, = προσάντης, Hesych.

προς-αντλέω, dazu ſchöpfen, bitten, Alex. Trall.

Digitized by Google

προς-άντλημα, τό, die Bähung, Galen.

προς-άντλησις, ἡ, das Bähen, die Bähung, Alex. Trall.

προς-αξιόω, noch dazu wünſchen, verlangen; Inscr.; auch bei Pol. 3, 11, 7. 17, 8; 5.

προς-απ-αγγέλλω, außerdem verkünden, anſagen; Xen. Hell. 4, 3, 1; D. Sic. 11, 4 u. a. Sp.

προς-απ-αγορεύω, außerdem unterſagen, D. Cass. 38, 34 u. öfter.

προς-απ-αίρω, ſich noch dazu erheben (?).

προς-απ-αιτέω, noch dazu abfordern, verlangen als Schuldigkeit, Sp., wie Luc. Tyrann. 13 u. Dion. Hal. de vi Dem. 43.

προς-απ-αντάω, begegnen, entgegenkommen, Clem. Al. u. a. Sp.

προς-άπαξ, adv., einmal, Aphthon. progymn.

προς-απ-αρτίζω, noch dazu vollenden, Eust.

προς-απατάω, noch dazu betrügen, Strab. 6, 1, 5.

προς-απειλέω, noch dazu drohen, Dem. 22, 93 u. Sp.

προς-απειλή, ἡ, zugeſetzte Drohung, Hesych., zw.

προς-απ-είπον (ſ. *εἶπον*), dazu, noch außerdem verbieten, Aesch. 3, 45.

προς-απ-εκ-δύομαι (ſ. *δύω*), pass., ſich noch dazu ausziehen, Sp.

προς-απ-εργάζομαι, noch dazu ausarbeiten, vollenden, App. Mithr. 13.

προς-απ-ερείδομαι, ſich worauf ſtützen, lehnen, *τινί*; übertr., beim Disputiren ſich beſ. auf Etwas ſtützen, um ſeinen Satz zu behaupten, Pol. 3, 21, 3, *ἐπί τι*.

προς-απ-έρχομαι (ſ. *ἔρχομαι*), noch dazu weggehen, Xen. Hell. 4, 3, 1.

προς-απ-εῤῥῶ, fut. zu *προσαπαγορεύω*, noch dazu müde werden, *προσαπερεῖ αὐτῷ τῷ ἵππῳ*, er wird mit ſammt dem Pferde ermüden, Jacobs ſchlägt *πάρος ἀπερεῖ* vor.

προς-α-πιστέω, dabei ungläubig ſein, Aristaenet. 2, 14.

προς-απο-βάλλω (ſ. *βάλλω*), noch dazu wegwerfen oder verlieren; Ar. Nubb. 1237; Xen. Mem. 3, 6, 7; *τοὺς φίλους τοῖς χρήμασι*, Plut. Nic. 5.

προς-απο-βλέπω, hin- und anſehen, *τινί*, Etwas, Ath. v, 180 b.

προς-απο-γράφω, noch dazu aufſchreiben, *πολίτας ἑτέρους*, Lys. 13, 31. 56.

προς-απο-δείκνῡμι (ſ. *δείκνυμι*), noch dazu zeigen, beweiſen, Plat. Phaed. 77 c; noch dazu machen, Sp., wie D. Cass. oft.

προς-απο-διδράσκω (ſ. *διδράσκω*), noch dazu fortlaufen, D. Cass. 50, 33, aor.

προς-απο-δίδωμι, noch dazu wiedergeben oder als Schuld abtragen, Dem. 41, 27, im pass., u. Sp.

προς-απο-δύομαι (ſ. *δύω*), noch dazu abziehen, Sp., wie Plut. conj. praec. p. 413; Greg. Naz.

προς-από-θεσις, ἡ, das Nochdazuweglegen oder Beiſeitеſetzen, Sp.

προς-απο-θλίβω, noch dazu einklemmen, Ios.

προς-απο-θνήσκω (ſ. *θνήσκω*), noch dazu ſterben, mitſterben, D. Cass. 53, 9.

προς-απο-κρίνομαι, noch dazu od. mehr antworten, Plat. Euthyd. 296 a u. Sp.

προς-απο-κτείνω (ſ. *κτείνω*), noch dazu tödten; Xen. Cyr. 5, 3, 6; Plut. Dion. 58.

προς-απο-λαύω, noch dazu, zugleich Theil haben woran, es genießen, c. gen., auch *ἕτερόν τι*, Plat. Alc. II, 150 c u. Sp., wie D. Hal. 6, 58.

προς-απο-λείπω, dazu, dabei zurücklaſſen od. verlaſſen, Sp., wie Plut.

προς-απο-λιμπάνω, = *προσαπολείπω*, Sp.

προς-απ-όλλῡμι (ſ. *ὄλλυμι*), noch dazu verderben, vernichten, zerſtören, tödten; *προσαπόλλυτέ μ ε*, Eur. Hipp. 1374; Her. 1, 207; *προσαπολλύουσι καὶ τὰς μητέρας*, 6, 138; Plat. *ὅταν καὶ τὰ ἀρχαῖα προσαπολλύωσι πρὸς οἷς ἐκτήσαντο*, Gorg. 519 a; Folgde; *προσαπολέσαι* Pol. 1, 74, 3. — Pass. noch dazu, zugleich umkommen; Her. 6, 100; *προσαπόλωλα*, Lys. in Eratosth. 14; Folgde.

προς-απο-πειράομαι, dazu, dabei, noch einmal verſuchen (?).

προς-απο-πέμπω, noch dazu ab- od. wegſchicken, Ar. Plut. 599, nach dem cod. Rav.

προς-απο-πλύνω, noch dazu abwaſchen, Philo.

προς-απο-πνέω (ſ. *πνέω*), noch dazu aushauchen, Sp.

προς-απο-πνίγω (ſ. *πνίγω*), noch dazu erſticken, erwürgen, Aret.

προς-απο-ῥαίνω (ſ. *ῥαίνω*), dazu ſpritzen, Ael. H. A. 9, 63.

προς-απο-στέλλω, noch dazu ſchicken od. wegſchicken; Thuc. 4, 108; D. C. 54, 22.

προς-απο-στερέω, noch dazu berauben, beſ. um Geborgtes betrügen, c. gen., *ὑβρίσθην καὶ τῆς νίκης προαπεστερήθην* Dem. 21, 67, u. Sp.

προς-απο-στρέφω, noch dazu ab- od. wegkehren, wegwenden, Sp., wie Ios.

προς-απο-σφάζω, = Folgdm.

προς-απο-σφάττω, noch dazu abſchlachten, morden (?).

προς-απο-τίθημι (ſ. *τίθημι*), dabei niederlegen u. aufbewahren, *τὸ πνεῦμα προσαπέθηκε τῷ χρυσίῳ*, Pol. 13, 2, 5; dazu bei ſich legen od. ablegen, Sp.

προς-απο-τῑμάω, noch dazu abſchätzen; Dem. 41, 27 hat Bekker *προσαπετίμησε τῷ Λεωκράτει πλεῖον ἢ χιλίας* für die vulg. *προσαπέτισε* aufgenommen.

προς-απο-τίνω (ſ. *τίνω*), noch dazu zahlen od. büßen, *προσαποτισάτω μισθόν* Plat. Legg. XII, 845 a, u. Sp. Vgl. *προσαποτιμάω*.

προς-απο-τίω, poet. ſtatt *προσαποτίνω*, Menand.

προς-απο-τρίβω, daran abreiben, *τῇ ψάμμῳ τὰ ᾠά*, Ael. H. A. 9, 63, am Sande ſich reibend, ſetzen ſie die Eier ab.

προς-απο-φαίνω, noch dazu zeigen, darthun, Plat. Polit. 287 a u. Plut., auch med.

προς-απο-φέρω (ſ. *φέρω*), noch dazu abtragen, *προσαπηνέχθη μου τοὔνομα ἐν τριττοῖς δήμοις*, Dem. 50, 8; med. noch dazu für ſich davontragen, bekommen, empfangen, c. acc. der Sache, beſ. Sp.

προς-απο-φράγνῡμι, = Folgdm.

προς-απο-φράσσω, attiſch **-ττω**, noch dazu verſperren od. verſtopfen, D. Cass. 42, 38.

προς-απο-χράομαι, noch dazu verbrauchen, tödten, Schol. Eur. Hipp. 58.

προς-απο-ψήχω, noch dazu abſtreifen, Diosc.

προς-απτικός, ή, όν, berührend, Schol. Luc. Gall. 27.

προς-άπτω, anheften, *κεκόλληται γένος προσάψαι*, Aesch. Ag. 1547; anfügen, *τί τινι* oder *πρός τι*, *μή τι πέρα χρέος ἐμᾷ πόλει προσάψῃς*, Soph. O. C. 236; *φιλὴν προσάψας χεῖρα*, Eur. Suppl.

Digitized by Google

361; übh. Einem Etwas ertheilen, gewähren, κῦδός τινι, Il. 24, 110; eben so κλέος τινί, Pind. N. 8, 37; τῷ τεθνηκότι τιμάς, Soph. El. 348, wie 424, von den Todtenopfern; χλιδὴν τέκνῳ, Eur. Ion 27; κόσμον Πενθεῖ, Bacch. 857; auch med., γῇ τῇδε ἑορτὴν καὶ τέλη προσάψομαι, Med. 1382; εὐδαιμονίαν τινί, Plat. Rep. IV, 420 d; ἐγκώμια τοῖς δρομεῦσι, Legg. VII, 822 d; τὴν ἀρχὴν τελευτῇ, VI, 768 e, u. öfter; Einem Etwas übertragen od. anvertrauen, Xen. Ag. 1, 36; τῇ τύχῃ τὰ κατορθώματά τινος, Pol. 32, 16, 3; beilegen, Diod. Sic. — Auch intransf., sich anfügen, anreihen, εἰ κακοῖς κακὰ προσάψει τοῖς πάλαι τὰ πρὸς σφῶν, Soph. O. R. 667. — Med. προσάπτομαι, antrühren; ἀληθείας, Plat. Tim. 71 e; Soph. 254 a; Aesch. 1, 125 u. Sp.

προς-απ-ωθέω (s. ὠθέω), noch dazu davon wegstoßen od. wegdrängen, Sp.

προς-αρακτός, dagegen geschlagen, κῦμα, Schol. Aesch. Prom. 713.

προς-άραξις, ἡ, das Daranschlagen, -stoßen, -werfen, Schol. Aesch. Pers. 412.

προς-αράσσω, att. -ττω, daranschlagen, -stoßen, -werfen, ναῦς σκοπέλοις, Plut. Marcell. 15; ναῦν πρὸς ἄκραν D. Cass. 48, 47, u. Sp.; πρ. τινὶ τὰς θύρας, Einem die Thür vor der Nase zuschmeißen, Luc. D. Merc. 15, 2, vgl. Nav. 22.

προς-αρθρόω, daran, damit verbinden, Hippocr.

προς-άρθρωσις, ἡ, Verbindung durch Gelenke, womit od. woran, Hippocr.

προς-αριθμέω, dazu zählen od. rechnen; zuzählen, Poll. 1, 58; Ios.

προς-άριστάω, noch dazu oder darauf frühstücken, Hippocr.

προς-αρκέω (s. ἀρκέω), genügen, hinreichenden Beistand leisten, τινί, Soph. O. R. 141, vgl. 12; Eur. Hec. 862; übh. gewähren, leisten, darbieten, ὡς ἂν προσαρκῶν σμικρὰ κερδάνῃ μέγα, Soph. O. C. 72, der auch προσαρκέσας χάριν frg. 469 verbindet, Conject.; Plat. Theaet. 168 c; Plut. Fab. 27. — S. προσάρχομαι.

προς-αρκτικός, ἡ, όν, = Folgdm, Strab. u. Sp.

προς-άρκτιος, gegen Norden gelegen, nördlich, Pol. 34, 5, 9 u. a. Sp.

πρός-αρμα, τό, was man zu sich nimmt, Speise, προσφορά, Hippocr.

προς-αρμόζω, 1) daran fügen, befestigen, Xen.; hinzufügen, Soph. Trach. 494, ἃ τ' ἀντὶ δώρων δῶρα χρὴ προσαρμόσαι; μαστῷ προσαρμόσαι τέκνα, Eur. Ion 762 I. A. 296; τί τινι, Plat. Crat. 414 d; εἴς τι, Theaet. 193 c; Sp., wie Pol. 3, 46, 2. — 2) womit übereinstimmen, πρός τι, Xen. Cyr. 8, 4, 9 u. Sp. S. das Folgde.

προς-αρμόττω, att. statt προσαρμόζω, nur praes. u. impf., τί τινι, Plat. Phaedr. 271 b u. öfter; auch intransf., τὸ προσαρμόττον ἑκάστῃ φύσει εἶδος, 277 b.

προς-αρπάζω (s. ἁρπάζω), dazu reißen, rauben, Sp.

πρός-αρσις, ἡ, = πρόσαρμα, Hippocr.

προς-αρτάω, daran anknüpfen oder anhängen, προσήρτηντο δεσμοῖς πρὸς τὰς ἄλλας, Pol. 3, 46, 8; πρὸς τοῖς ἱστοῖς τροχιλίαι προσήρτηντο σὺν κάλοις, 8, 6, 5; — pass. Einem anhangen, ihm ergeben sein, τινί, eng womit verbunden sein, προσηρτημένον τῷ καλῷ τὸ ἀγαθόν, Xen. Oec. 6, 15; ὅσους νοῦ καὶ σμικρὸν προσήρτηται, Plat. Phil. 58 a; τῇ ἡδονῇ προσηρτημένος, Luc. Necyom. 5; προσηρτηκέναι ἑαυτούς τινι, = προσδεδίεσθαι, Arr. Ep. 1, 1, 14. — Med. Einen von sich abhängig, verbindlich machen, τινά, Sp., Maneth. 4, 200.

προς-άρτημα, τό, das Darangeknüpfte, der Anhang, Sp.

προς-άρτησις, ἡ, das Daranknüpfen, Daran- oder Daraufhängen, Hippocr.

προς-άρτυμα, τό, hinzugethanes Gewürz, Schol. Ar. Av. 535, gw.

προς-άρχομαι, = ἐπάρχομαι, widmen, darreichen, ταῦτα τῷ ἑταίρῳ σου εἰς βοήθειαν προσηρξάμην κατ' ἐμὴν δύναμιν, Plat. Theaet. 168 c; vgl. Buttm. Lexil. I p. 103; Heindorf wollte mit Schneider προσηκεσάμην lesen.

προς-άρω (s. ἄρω), anpassen, anfügen, daran oder darauf befestigen, hinzufügen, c. dat., ἐπίσσωτρα προσαρηρότα, anpassende, fest angefügte Schienen, Il. 5, 725; perf. pass., προσαρήρεται ἱστοβοεῖ, Hes. O. 431.

προς-ασκέω, dazu, dabei üben; Pol. 5, 109, 4; Ios.

προς-αστεάζομαι, noch dazu Scherz treiben, einen Scherz hinzufügen, Polyb. frg. 109.

προς-αστράπτω, anblitzen, τινί, Sp.

προς-α-τῑμάω, noch dazu entehren, beschimpfen, bes. der bürgerlichen Ehre berauben, zu einem ἄτιμος machen, οὐ μόνον ἕσομαι τῶν πατρῴων ἀπεστερημένος, ἀλλὰ καὶ προσητιμωμένος, Dem. 27, 67.

προς-αυαίνομαι, pass., dabei, daran geheftet vertorren, hinschwinden, σὸν δέμας πέτραις προσαυανόμενον, Aesch. Prom. 147.

προς-αυγάζω, auch med., ansehen, anblicken, anstrahlen, τινί, Ap. Rh. 1, 1231; Lycophr. 1082 u. in späterer Prosa, wie Ios.

προς-αύγασις, ἡ, der Anblick, das Anstrahlen, Sp.

προς-αυγή, ἡ, = Vorigem, κλέψαι προσαυγὰς τὰς ἡλίου, Eur. Alc. 204.

προς-αυδάω, ansprechen, anreden, τινά, oft bei Hom.; προσαυδήτην, Il. 11, 136; τινὰ ἔπεα, ἐλεεινά, 1, 201. 22, 37; Hes. sc. 326; Pind. P. 4, 119; τοὺς ἀγωνίους θεοὺς πάντας προσαυδῶ, Aesch. Ag. 500; Ch. 237; Soph. O. R. 352 u. öfter, wie Eur.; auch τίνα λόγον προσαυδῶν τύχω; Hipp. 827; Ar. Thesm. 1019 u. einzeln bei sp. D.

προς-αύλειος, in der Nähe des Landgutes, τύχαι, Eur. Rhes. 273, was sich dort begeben.

προς-αυλέω, dazu (die Flöte) blasen; μέλος, Ar. Eccl. 892; Plut. Demetr. 53.

προς-αύλησις, ἡ, das Dazuflöten, Flötenbegleitung, Poll. 4, 83.

προς-αυλίζομαι, mit dem aor. pass. u. med., sich dabei aufhalten od. lagern (?).

προς-αυξάνω (s. αὐξάνω), noch dazu vermehren, Theophr.

προς-αυξής, ές, noch dazu wachsend, Theophr., gw.

προς-αύξησις, ἡ, Vermehrung, Zusatz, Theophr.

προς-αύξω, = προσαυξάνω, Theophr.

προς-αυράω, aor. προσηύρων, hinzubewegen und antühren; πρὶν πυρὶ θερμῷ πόδα τις προσαύρῃ, Soph. Ant. 615, Conj. Seidlers für προσάρῃ; Hesych. erklärt προσαυρῶν durch προστυχῶν. Vgl. Buttm. Lexil. I p. 82 u. ἀπαυράω.

προς-αυρίζω, = προσαυράω, tragic. bei Hesych.

Digitized by Google

προσαυρίζουσα χερσαίᾳ τροχῇ, statt προσπίπτουσα.

προσ-αυστικός, ή, όν, gern anzündend; μάγειρος, der Koch, der gern das Essen anbrennen läßt, Posidipp. bei Ath. XIV, 662 a, wo jetzt προσαυστικός gelesen wird.

προσ-αυτο υργέω, noch dazu selbst machen (?).

προσ-αύω, anzünden, anbrennen, προσαύσῃ ist zw. L. Soph. Ant. 615. Vgl. προσαυράω.

προσ-αφ-αιρέω (f. αἱρέω), noch dazu wegnehmen, med. noch dazu für sich wegnehmen, τινί τι, Is. 1, 2; Dem. 20, 35 u. Sp., wie Luc. amor. 36.

προσ-αφ-έψω (f. ἕψω), noch dazu oder zugleich abkochen, Diosc.

προσ-αφή, ή, das Anrühren, die Berührung, Diosc.

προσ-αφής, ές, daranrührend, daranstoßend, angränzend, Hippocr.

προσ-αφ-ικνέομαι (f. ἱκνέομαι), hinzu- oder hinankommen; Thuc. 8, 30; Strat. 27 (XII, 185).

προσ-αφ-ίστημι (f. ἵστημι), Andere noch dazu abtrünnig machen, προσαποστῆσαι Thuc. 4, 117; med. noch dazu abtrünnig werden od. abfallen.

προσ-αφ-οδεύω, dabei, daran seine Nothdurft verrichten, Arist. H. A. 9, 45.

προσ-αφ-ομοιόω, noch dazu ähnlich machen, Sp.

προσ-αφ-ορίζω, daneben abgränzen, Sp.

προσ-αφ-οσιόω, noch dazu entsühnen, Eumath.

προσ-αφρίζω, daneben, daran schäumen, mit Schaum besprützen, Heliod. 3, 3.

προσ-βαθύνω, noch dazu oder noch mehr vertiefen, Chirurg. vett.

προσ-βαίνω (f. βαίνω), Hom. hat auch aor. med. προσεβησάμην, neben aor. II. act., hinzu-, hinaufschreiten, hinaufsteigen, daraufreten; Hom. fügt den Ort, den man hinaufsteigt, im acc. hinzu, Il. 2, 48. 23, 117 Od. 21, 5. 43 u. sonst; eben so Hes. Sc. 33 u. Her. 1, 84; φιλία γὰρ ἥδε τάξις προσέβα τόνδε πάγον, Aesch. Prom. 130; Eur. Alc. 483 u. öfter; absolut, Soph. Phil. 42, wie Eur. oft; auch übertr., τίς σε προσέβη μανία; Soph. O. R. 1300; übh. herangehen, τινί, προσβὰς τῷ τείχει, Plat. Phaedr. 227 e; εἴς τινα, Xen. Hell. 7, 1, 29; πρός τι, An. 4, 2, 28, wie Pol. oft u. a. Sp.

προσ-βακχεύω, bacchische Wuth über Einen schicken, τινί, Philostr.; intranf., über Einen kommen, id.

προσ-βάλλω (f. βάλλω), hinzu oder daran werfen, hinzulegen, -bringen, -thun, beigeben, τινί τι, z. B. Λακεδαιμονίοισιν Ὀλυμπιάδα, den Lacedämoniern einen olympischen Sieg verschaffen, Her. 6, 70; ἄσην πατρί, dem Vater Betrübniß bereiten, 1, 136; auch κέρδος τινί, 7, 51; κακὸν τῇ πόλει, Aesch. Pers. 767; u. pass., ἀργυρηλάτοις κέρασι χρυσᾶ στόμια προσβεβλημένος, daran gefügt, frg. 170; μαλακὰν χέρα (τραύματι), auflegen, Pind. P. 4, 271; auch μελίταν σοφισταῖς, I. 4, 29; ἐμοὶ πικρὰς ὠδῖνας προσβαλὼν ἀποίχεται, nachdem er mir bittere Schmerzen angethan, Soph. Trach. 42; ὅρκον αὐτῷ, sich einen Eid auflegen, 254; εὔκλειαν αὐτῷ, El. 962, sich Ruhm erwerben; bei Eur. σοί τιν' αἰσχρὰν προσβαλοῦσα κληδόνα, Alc. 316, der auch im eigtl. Sinne sagt ἀμφὶ δείπνον οὐσε προσβάλλω δόρυ, Phoen. 735; δεῖμα πατρί, Ion 584; παρειὰν παρηΐδι, Hec. 410; κλίμακας πύλαις, anlegen, Suppl. 498; προσβάλλω τὴν ἑκατέρου ὄψιν πρὸς τὸ ἀλλότριον σημεῖον, Plat. Theaet. 193 c, u. öfter; auch αἰσχύνην τῷ τρωθέντι, Legg. IX, 878 c; im eigtl. Sinne sagt Pol. κλίμακας προσβάλλειν, Leitern anlegen, 4, 4, 1; τοὺς βοῦς ἐλαύνειν καὶ προσβάλλειν πρὸς τὰς ἀκρωρείας, 3, 93, 8. Von der Sonne sagt Hom. ἀρούρας προσβάλλειν, die Gefilde mit den Strahlen bewerfen, treffen, d. i. sie beleuchten, Il. 7, 421 Od. 19, 433; λόχον πύλαισι, Aesch. Spt. 442. — Sc. ἑαυτόν, scheinbar intranf., sich wogegen werfen, worauf anstürmen, ἀσκῶ μὲν οὖν σφε μηδὲ προσβαλεῖν πύλαις, Aesch. Spt. 597; πρὸς τὸ τεῖχος, Her. 3, 155. 158. 9, 86; übh. angreifen, den Feind in der Schlacht, die Stadt durch Belagerung berennen, τινί u. πρός τινα, Her. u. Folgde; τινὶ ἐκ λόχου, Eur. Phoen. 731; auch ohne Casus, Her. 7, 211. 9, 25; πρὸς τοὺς ὁπλίτας, πρὸς τὸν λόφον, Xen. An. 6, 1, 7. 4, 2, 11 Cyr. 5, 3, 12 u. sonst; ἐς τὸν λιμένα, Thuc. 8, 101. — Aehnl. Ar. βροτοῦ με προσέβαλε, sc. ὀσμή, Pax 180; προσβαλούσης τῆς νεὼς πρὸς ὀλκάδα, Plat. Lach. 183 b, u. öfter, vgl. Theaet. 153 e. — Auch umgekehrt wird verbunden: μή μ' ἀνάγκη προσβάλῃς τάδ' εἰκαθεῖν, Soph. O. C. 1180, d. h. zwinge mich nicht. — Uebertr., προσβάλλειν τι, Etwas wahrnehmen, begreifen, beherzigen, wo man νῷ ergänzt, προσβαλοῦσ' ὅσα ζῶν κεῖνος εἶπε, Soph. Trach. 577, vgl. 841, wo der Schol. συνῆκε erkl., sc. τὴν ὄψιν, seinen Blick worauf richten, Lob. Phryn. 282. — Auch sc. ὀσμήν, riechen, einen Geruch geben, κρέα ἰχθύων προσβάλλοντα, das nach Fischen riecht, vgl. Ael. H. A. 14, 20. 27. — Προσβάλλουσι τὴν ἑαυτῶν μορφὴν τοῖς χερσαίοις, Ael. H. A. 14, 12, sie gleichen in der Gestalt. — Med., ἔπειτ' ἔργῳ προτιβάλλεσθαί τινα, sich mit dem Worte, dem Werke gegen Einen werfen, ihn hart antasten, Il. 5, 897; — κῆτος ποτιβάλλεται ὀλίγον ἰχθύν, Opp. Hal. 5, 98, nimmt als Gefährten an, gesellt sich zu.

προσ-βάρησις, ή, das Daraufkasten, Daraufdrücken (?).

προσ-βασανίζω, noch dazu foltern, καὶ στρεβλοῦν, Ath. V, 214 c.

πρόσ-βασις, ή, der Zugang, bes. das Emporsteigen, πρ. πρὸς ἀποκρήμνοισι οὔρεσι, Her. 3, 111; ὀρθία οἴκων, Eur. El. 489; ἑπτὰ προσβάσεις πύργων, Phoen. 187; Thuc. 6, 96; Pol. 1, 55, 10 u. öfter; ἐξήτασε τὰς προσβάσεις καὶ θέσεις τῶν κλιμάκων, 7, 15, 10.

προσ-βατός, zugänglich, erreichbar, τινί, Xen. An. 4, 3, 12. 8, 9 u. Sp.

προσ-βεβαιόω, dabei bestätigen, Sp.

προσ-βιάζομαι, 1) dazu nöthigen oder zwingen, τινά, Ar. Plut. 16; μὴ ἐθέλοντά γε προσβιαζοίμην, Plat. Ep. VII, 321 b, vgl. Crat. 410 a; auch pass., προσβιασθέν, Thuc. 1, 106. — 2) τόπῳ, Gewalt brauchen gegen einen Ort, ihn bestürmen, D. Sic. 20, 39.

προσ-βιβάζω, hinzu-, hinaufgehen lassen, hinzuführen, hinaufbringen; Ar. Av. 425, im fut. προσβιβῶ; übertr., τῷ λόγῳ προσβιβάζειν τινά, Einen durch die Rede zu einem Gedanken od. zu einem Entschluß bringen, übh. anleiten, veranlassen, Equ. 35; προθυμήσομαι ἡμᾶς προσβιβάσαι, Plat. Men. 74 b; Phaedr. 229 e u. oft bei Sp., wie Plut. u. Luc., auch pass., Philops. 33.

προσ-βιόω (f. βιόω), länger leben, überleben, Plut. Num. 21.

προσ-βλαβής, ές, schädlich, zw.

προσ-βλάπτω, noch dazu schaden od. beschädigen, Hippocr.

Digitized by Google

προσ-βλασφημέω, noch dazu verleumden, schmähen (?).

προσ-βλέπω, ansehen, anblicken; προσβλέψας, Aesch. Prom. 215; ὦ φῶς, τελευταῖόν σε προσβλέψαιμι νῦν, Soph. O. R. 1183; El. 1213 u. öfter, wie Eur., z. B. αἰσχύνομαί σε προσβλέπειν ἐναντίον, Hec. 968; auch med., τίς προσβλέψεταί σε, I. A. 1192; Plat. Conv. 213 d u. öfter, u. Sp.

πρός-βλεψις, ἡ, das Ansehen, der Anblick, Plut. de audit. p. 148.

πρός-βλησις, ἡ, das Anwerfen, Anlegen, Hinzusetzen, Hippocr.

προσ-βλητικός, ἡ, όν, hinzuwerfend, -setzend, Sp.

προσ-βλητός, angebracht, hinzugesetzt, LXX.

προσ-βλύζω, hervorsprudeln lassen, Plut. Pericl. 10, χολὴν τινι, zw.

προσ-βοάω, zuschreien, zurufen, med. zu sich hereinrufen, παρόντας προσεβώσαντο Her. 6, 35.

προσ-βοηθέω, ion. προσβωθέω, zur Hülfe herbeieilen, zu Hülfe kommen; προσβωθῆσαι εἰς Βοιωτίην, Her. 8, 144; τινί, Thuc. 6, 66. 69 u. öfter; Xen. Cyr. 1, 4, 19; Pol. 2, 67, 6; εἰς τὴν Ῥώμην, 2, 24, 5.

προσ-βολή, ἡ, das Hinzuwerfen, -führen, -bringen; τρίβῳ καὶ προσβολαῖς, Aesch. Ag. 380; ὀμμάτων εἰς τι, Plat. Theaet. 153 e; der Angriff, das Anstürmen, das Berennen einer Stadt, oft bei Her., πρὸς τὸ τεῖχος, 8, 101; Thuc. προσβολὰς παρεσκευάζοντο τῷ τείχει ποιησόμενοι μηχαναῖς τε καὶ ἄλλῳ τρόπῳ, 2, 18, u. öfter; Ἐρινύων, Aesch. Ch. 281, vgl. Spt. 78; auch δυοῖν γὰρ εἶχε προσβολὰς μιασμάτων, Eum. 570; Angriff, ὅτου δαιμόνων, Ar. Pax 39; — auch freundlich, φίλιαι προσβολαὶ προσώπων, Eur. Suppl. 1137; Umarmung, Med. 1074; — παρέχει προσβολὴν καὶ ἐπαφήν τινα, Plat. Soph. 246 a; πυρὸς ἢ χειμῶνος προσβολῇ, Legg. IX, 865 b; Xen. εἰς προσβολὴν καθιέντες τὰ δόρατα, An. 6, 3, 25, wo v. l. ist προβολήν, zum Angriff die Speere senken, fällen; προσβολὴν ποιεῖσθαι πρὸς τὸν λόφον, Pol. 2, 66, 10, u. öfter, bes. vom Stürmen der Städte; auch τῇ ἄκρᾳ προσβολὰς ποιούμενος, 5, 48, 14; auch πᾶσαι προσβολαὶ χάρακος, Angriffspunkte, 18, 1, 14; — Landungsplatz, ἣν γὰρ αὐτοῖς τῶν τε ἀπ' Αἰγύπτου καὶ Λιβύης ὁλκάδων προσβολή, Thuc. 4, 53; ἐν προσβολῇ, Luc. Tox. 37. — Auch pass., das Zugeworfene, Schicksal, κακαί, Eur. El. 829; προσβολαὶ θεῖαι, göttliche Schickungen, Antiph. 3 γ 8. — Am Eisen, προσβολὴ σιδήρου, nach Phryn. in B. A. 58 die Vertäfelung, τὸ στόμωμα, τὸ προστιθέμενον ἐπ' ἄκρῳ τῷ σιδήρῳ.

προσ-βόρεος, gegen den Nordwind gelegen, ihm ausgesetzt, gegen Norden, Arist. H. A. 5, 15.

προσ-βόρειος, = Vorigem, Strab. 1, 4.

πρόσ-βορος u. πρόσβορρος, = προσβόρειος; Eur. Ion 11. 937; Strab. 3, 1 A.

προσ-βράζω, daran, dabei auswerfen, vom Meere, τὸ σῶμα πίτυϊ προσβεβρασμένον ὑπὸ θαλάσσης, Plut. Symp. 5, 3, 1.

προσ-βραχής, ές, richtigere Lesart statt προβραχής, etwas seicht, Strab. 6, 3, 6, auch 5, 4, 5; vgl. Lob. Phryn. 540.

προσ-βρέχω, noch dazu benetzen, anfeuchten, Hippocr. u. Sp.

προσ-βωθέω, s. προσβοηθέω, Her. 8, 144, zw.

προσ-βώμιος, am Altar, Heliod.

προσ-βωμο-λοχεύομαι, gegen Einen den Schmeichler machen, Hesych.

πρός-γαιος, = Folgdm, Strab.

πρός-γειος, 1) an der Erde, niedrig, auch der Erdkugel nahe, σελάνα ποτιγειοτάτα ἐστίν, Tim. Locr. 96 d; Zeno bei Diog. L. 7, 145; neben ταπεινός, Luc. Prom. 1. — 2) nahe am Lande, ἐκ τῶν προσγείων εἰς τὸ πέλαγος, Arist. H. A. 8, 14.

προσ-γελάω (s. γελάω), Einen anlachen; τί προσγελᾶτε τὸν πανύστατον γέλων; Eur. Med. 1041; προσγελάσεται, Ar. Pax 583; τινά, Her. 5, 92, 3; προσγελᾷ τε καὶ ἀσπάζεται πάντας, Plat. Rep. VIII, 566 d; übertr., ὁσμὴ βροτείων αἱμάτων με προσγελᾷ, Aesch. Eum. 246; Einem zulachen, τινί, Valck. Hipp. 862.

προσ-γενής, ές, anverwandt, VLL.

προσ-γεννάω, dazu erzeugen, Sp.

προσ-γέννησις, ἡ, das dazu Erzeugen, Sp.

προσ-γίγνομαι u. -γίνομαι (s. γίγνομαι), hinzukommen, hinzugehen, sich Jemandem zugesellen oder anschließen, τινί; bes. als Bundesgenosse, Her. 4, 120. 5, 103. 104; Thuc. 7, 14. 50; beistehen, sich beigesellen, geneigt sein, τινί, Her. 6, 136; eben so von Sachen, dazu geschehen, kommen, widerfahren, τοῖς γὰρ θανοῦσι μόχθος οὐ προσγίγνεται, Soph. Trach. 1163, vgl. El. 761 O. C. 1200; εἰ τόλμα προσγένοιτο, Eur. Andr. 703; u. in Prosa: ἐὰν δὲ μὴ μισθὸς αὐτῇ προσγίγνηται, Plat. Rep. I, 346 d; ἐμοὶ δύναμίς τις θαυμασία προσγέγονεν, Gorg. 469 d; ἐπειδὰν ἐκ τῶν στίλων ταῖς μὲν σαρξὶ σάρκες προσγένωνται, Phaed. 96 b; auch πρός τινι, Rep. II, 375 e; Ggstz ἀπογίγνομαι, Tim. 82 b; Sp., wie Plut.

προσ-γλισχραίνω, noch dazu oder noch mehr lieb rig machen, Hippocr.

προσ-γλίχομαι, danach streben, noch dazu verlangen, Arist. Metaphys. 1, 5.

προσ-γναθίδιον, τό, Kinnbacken- u. Halsbedeckung, Gloss.

προσ-γραφεύς, ὁ, der Dazuschreibende (?).

προσ-γραφή, ἡ, das Dazuschreiben, Dazusetzen im Schreiben; Schol. Ar. Ran. 303; Eust.

πρός-γραφος, hinzugeschrieben, noch dazu gewählt, in eine Liste eingetragen, adscriptitius, D. Hal. u. a. Sp. — Bei Plut. de vit. aer. al. 8 a. E., πρόσγραφον ἔδωκε τῆς τιμῆς, scheint es subst. zu sein u. „Rechnung" zu bedeuten.

προσ-γράφω, hinzu-, dabeischreiben; Plat. Ep. III, 316 a; τῷ τῆς αἰτίας ὀνόματι τιμωρίαν, Dem. 23, 26, u. öfter; Ggstz von ἀπαλείφω, 46, 11; auch im med., μὴ προσγραψάμενος τὴν αὐτὴν φυλακήν, 22, 71; Folgde; auch zuschreiben, zueignen, Sp.

προσ-γυμνάζω, dabei, daran üben; Plat. Legg. I, 647 c; τῷ πολέμῳ προσγεγυμνασμένος, Plut. Marcell. 27.

προσ-δαίω (s. δαίω), dazu, dabei anzünden, entflammen, πόθον τινί, Pind. P. 4, 184, nach Böckh, wo früher ἐνδαίω stand.

προσ-δανείζω, noch dazu verleihen, ausleihen; med. noch dazu borgen, τί, Xen. An. 7, 5, 5; καὶ ἄλλοθεν προσδεδανεῖσθαι Lys. 19, 26; Sp., D. Sic.

προσ-δαπανάω, noch dazu verwenden od. verthun, Luc. epist. Saturn. 39.

πρόσ-δεγμα, τό, Aufnahme, Soph. Tr. 628, εἰσθὲ τὰ τῆς ξένης ὁρῶν προσδέγματ' αὐτὴν ὡς ἐδεξάμην φίλως.

Digitized by Google

προσ-δεής, ές, noch dazu bedürfend, bedürftig, c. gen., Plat. Tim. 33 d u. Sp., wie Luc. Demon. 4.

προσ-δέησις, ἡ, Bedürfniß, Bedürftigkeit, Epicur. bei Diog. L. 10, 77.

προσ-δεῖ, impers. zu προσδέομαι, es iſt noch dazu nöthig, es fehlt noch dazu, τινί τινος; λύπης τί προσδεῖ σε, Eur. Herc. Fur. 90 (v. l. προσδεῖς); Thuc. 1, 68. 3, 13; εἴ τινος ἔτι προσδεῖ τῇ ξυγκράσει, Plat. Phil. 64 b; Rep. VI, 504 c u. öfter; οὐκέτι προσδεῖ ἰρίσθαι, Conv. 205 a; Xen. An. 3, 2, 34; προσδεῖ ἀνδρῶν ἡμῖν, Cyr. 2, 1, 7, u. öfter; Dem. unterſcheidet es von ἐνδεῖ, wenn er ſagt οὐδενὸς ὑμῖν προσδεῖ πόρου, εἰ δὲ μή, προσδεῖ, μᾶλλον δ' ἅπαντος ἐνδεῖ τοῦ πόρου, 1, 19; Sp., wie Pol., ὑμῖν ὑπομνήσεως μόνον, παρακλήσεως δ' οὐ προσδεῖ 3, 109, 7; auch τοῦτο προσδεῖ λόγου, 3, 58, 1.

προσ-δείδω (ſ. δείδω), noch dazu fürchten, προσδείσαντες D. Cass. 74, 4.

προσ-δείκνῡμι (ſ. δείκνυμι), noch dazu zeigen, Sp.

προσ-δεκτέος, an- od. aufzunehmen, zu erwarten, Plat. u. A.

προσ-δεκτός, angenommen, aufgenommen, angenehm, acceptus, Sp.

προσ-δεξιός, f. L. Her. 7, 69 für πρὸς δεξιά.

πρός-δεξις, ἡ, das hinzu Aufnehmen, Auffaſſen, Diog. L. 7, 47.

προσ-δέομαι (ſ. δέομαι), noch dazu ermangeln, Mangel leiden, an Etwas, τινός; dah. noch dazu bedürfen, bitten, erbitten, τινός τι, Etwas von Einem, Her. 6, 35. 8, 144; τινός, c. inf., 8, 40; u. mit dem acc. c. inf., 6, 41. 100; auch mit dem doppelten gen. der Perſon u. der Sache, Einen wiederholt, noch einmal um Etwas bitten, 5, 40; πᾶσαι τέχναι προσδέονται ἀβολεσχίας, Plat. Phaedr. 269 d; Gorg. 450 d u. öfter; οὐ τοῦ λυπήσοντος προσδεήσονται, Men. 247 a; ſelten auch impers., οὐκοῦν σοι δοκεῖ πολλῆς προμηθείας προσδεῖσθαι, ὅπως μὴ λήσει τις, Alc. II, 138 b; πόσου προσδεῖται, Xen. Mem. 3, 6, 13; ἔτι ταῦτα μαντείας προσδεῖται, Aesch. 1, 76; ὧν ὑμεῖς προσεδεῖσθε, Xen. An. 7, 6, 27; τί, Cyr. 1, 3, 17; Folgde, wie Pol., ἑνὸς προσδεῖται τὰ πράγματα, 3, 109, 5, u. a. Sp.

προσ-δέρκομαι (ſ. δέρκομαι), anſehen, anblicken; c. acc., Od. 20, 385; dor. ποτιδέρκομαι, Il. 16, 10 Od. 17, 518; oft bei den Tragg.: μή σ' ἑλινύοντα προσδερχθῇ πατήρ, Aesch. Prom. 53; ἃς οὔτ' ἦλιος προσδέρκεται ἀκτῖσιν, οὔθ' ἡ νύκτερος μήνη, 798; προσδρακεῖν, Eum. 160; προσδέρκου πανταχῇ, Soph. O. C. 122; τί προσδέρκεσθέ μ' ὄμμασιν, Eur. Med. 1040; προσδεδορκώς Phoen. 146.

πρός-δεσις, ἡ, das Anbinden (?).

προσ-δεσμεύω, dabei, daran binden, Schol. Ar. Vesp. 580.

προσ-δεσμέω, = Vorigem, Schol. Ar. Vesp. 1196.

πρός-δετος, angebunden; Eur. Rhes. 307; τινί, z. B. λίθῳ, Antiph. 13 (Plan. 147).

προσ-δέομαι, poet. ſtatt προσδέομαι, Theocr. 5, 63, in dor. Form ποτιδ.

προσ-δέχομαι, in ion. Proſa προσδέκομαι (ſ. δέχομαι), eigtl. annehmen, empfangen, günſtig aufnehmen; Her. 1, 48; ποία δὲ χέρνιψ φρατόρων προσδέξεται, Aesch. Eum. 626; εἰ ζῶν θ' Ἡρακλέα προσδέξομαι, Soph. Trach. 232; τίς σε πύργος Ἀτθίδος προσδέξεται, Eur. Phoen. 1700; Thuc. 1, 45 u. öfter; μή με σκαιὸν ἡγησάμενος φοιτητὴν μὴ προσδέχοιτο, Plat. Euthyd. 295 d; λόγον ἀληθῆ, Rep. VIII, 561 b; ὅλεθρον, zulaſſen, Phil. 15 b, u. öfter, wie Xen. Cyr. 4, 2, 26; ὅρκον ἔπακτον, den zugeſchobenen Eid annehmen, Isocr. 1, 23; τοὺς ὑπὲρ εἰρήνης λόγους, Pol. 1, 16, 6; φιλίαν, συνθήκας, 1, 16, 8. 17, 1 u. ſonſt; auch προσδέξασθαι τὴν εἰς τὰ δαπάνην, den Koſtenaufwand übernehmen, 4, 19, 8; aber τοὺς πολεμίους iſt = den Angriff der Feinde aushalten, 2, 69, 6. — Gew. übertr., Etwas erwarten, abwarten, c. acc., u. abſol., erwarten; Hom. immer in der dor. Form ποτιδέχομαι; ποτιδέγμενοι, ὁππότ' ἂν ἔλθοι, Il. 7, 415; σῷ οἴκῳ δῶρον ποτιδέγμενος, Od. 2, 186; τὴν σὴν ὁρμήν, 403; σὸν μῦθον, 7, 165, u. öfter; auch Her. 1, 89. 3, 146; mit folgdm accus. c. inf., 5, 34. 7, 156. 8, 130. 9, 6; τοσόνδ' ἐγὼ μνηστῆρα προσδεδεγμένη, Soph. Trach. 15; ὥρας χαλεπὰς διὰ φόβων προσδεχόμενοι, Plat. Legg. X, 906 a; Folgde, τὴν ἡμέραν Pol. 3, 94, 4. — Thuc. braucht nach der gew. Erkl. das impf. auch paſſiviſch, 4, 19, ἣν νεκήσας παρὰ δ προσεδέχετο μετρίως ξυναλλαγῇ, gegen das, was, oder anders als erwartet wurde, wenn man nicht auch hier die active Bdtg feſthält und einen Subjectswechſel annimmt, anders als der Andere erwartete.

προσ-δέω (ſ. δέω), dazu anbinden, zubinden; προσδέδεται Her. 6, 119; Sp., wie Luc. Asin. 38; Plut. Pericl. 28.

προσ-δηλέομαι, noch dazu, zugleich vernichten, verderben, Her. 8, 68, 3, nach den beſſeren mss., δεσμαίνω μὴ ὁ ναυτικὸς στρατὸς κακωθεὶς τὸν πεζὸν προσδηλήσηται.

προσ-δηλόω, dazu bekannt machen, Arist. soph. elench. 13.

προσ-δια-βάλλω (ſ. βάλλω), noch dazu verleumden; Antiph. 3 δ 2 u. Sp., wie Plut. Cor. 27; εἴς τι, Pericl. 29, u. oft.

προσ-δι-αιρέομαι (ſ. αἱρέω), noch dazu, noch einmal theilen, unterſcheiden, Arist. rhet. 1, 10. 3, 12.

προσ-δια-λέγομαι (ſ. λέγω), ſich unterreden, τινί, mit Einem, indem man auf ſeine Fragen antwortet; διαλεγομένῳ οὐ προσδιαλέγεσθαι, dem Anredenden nicht antworten, Her. 3, 50; ὁ προσδιαλεγόμενος, der, mit dem man ſich unterhält, und der auf die Fragen antwortet, Plat. Soph. 217 c Theaet. 161 b u. öfter; auch = anreden, θεοῖς εὐχαῖς προσδιαλεγόμενοι καὶ ἱκετείαις, Legg. X, 887 e; Sp., wie Plut. Pyrrh. 16.

προσ-διά-λεξις, ἡ, Unterredung mit Einem (?).

προσ-δια-μαρτυρέω, dazu bezeugen; Isae. 6, 10; Aesch. 2, 135.

προσ-δια-μαρτύρομαι, noch dazu als Zeugen anrufen, Pol. 26, 3, 6, Conj. für προδιαμ.

προσ-δι-αναγκάζω, noch dazu zwingen, Hippocr.

προσ-δια-νέμω (ſ. νέμω), zutheilen, λίτραν ἀργυρίου κατ' ἄνδρα, Plut. Cat. mai. 10; med. beim Theilen ſich zueignen od. zulegen, noch dazu unter ſich vertheilen, Dem. 19, 168; Plut. Demetr. 30.

προσ-δια-νοέομαι, dep. mit aor. pass., noch dazu bedenken, überlegen, Plat. Legg. IX, 857 e u. Sp., wie Plut.

προσ-δια-πασσαλεύω, mit durchgeſchlagenem Na-

Digitized by Google

gel daran festnageln, Her. 7, 33, *ζῶντα πρὸς σανίδα.*

προς-δια-πλάσσω, att. -ττω, dazu bilden, erfinden, Sp.

προς-δια-πολεμέω, dazu (eine bestimmte Zeit hindurch) kriegen, D. Cass. 42, 53.

προς-δι-α-πορέω, noch dazu zweifeln, ungewiß sein, Sp., wie Plut.

προς-δια-πράσσω, noch dazu bewirken, erlangen, vollenden, med. für sich noch dazu bewirken, erlangen, Xen. Cyr. 8, 3, 47 u. Sp.

προς-δι-αριθμέω, noch dazu durchzählen, Stob. ecl. phys. 1 p. 15 (?).

προς-δι-αρπάζω (f. *ἁρπάζω*), noch dazu ausplündern, Pol. 4, 79, 2.

προς-δια-σαφέω, durch Hinzusetzen deutlicher machen, erklären, Pol. 3, 24, 25 u. öfter, u. Sp.

προς-δια-σαφηνίζω, = Vor., Sp.

προς-δια-στέλλομαι, med., noch dazu eine Bestimmung od. Bedingung hinzusetzen, dah. verabreden, mit Einem, *τινί*, *προσδιαστειλάμενος μηδενὸς αὐτῶν ἐσεσθαι πρᾶσιν*, Posidon. bei Ath. VI, 263 d.

προς-δια-στολή, *ἡ*, hinzugesetzte Bedingung, Sp.

προς-δια-στρέφω, noch dazu verdrehen, verderben, Sp., wie Plut.

προς-δια-σύρω, noch dazu durchziehen, verhöhnen, Arist. rhet. 3, 17.

προς-δια-ταράσσω, noch dazu beunruhigen, Sp., wie D. Cass. 35, 10.

προς-δια-τάσσω, att. -ττω, noch dazu anordnen, anbefehlen, Sp., wie Ios.

προς-δια-τριβή, *ἡ*, das Verweilen wobei, Sp.

προς-δια-τρίβω, dabei verweilen, damit umgehen; *τινί*, mit Einem, Plat. Theaet. 168 a; Plut.

προς-δια-φθείρω, noch dazu vernichten, verderben; Soph. *δῆλα καὶ σὲ προσδιαφθερῶ ξυνών*, Phil. 76; Plut. Camill. 22; pass., Isocr. 19, 29; D. Cass. 61, 4.

προς-διδάσκω (f. *διδάσκω*), dazu lehren, *σμικρόν με ἔτι προσδίδαξον* Plat. Charm. 173 d.

προς-δίδωμι (f. *δίδωμι*), dazu oder hinzu geben; *προσέδοσαν*, Soph. Phil. 309; *κἀμοὶ πρόσδοτέ τι τῆς ἡδονῆς*, Eur. Hel. 707, vgl. Cycl. 529; so auch in Prosa, Plat. Legg. IV, 720 a, Xen. An. 1, 9, 19 u. Folgde.

προς-δι-έρχομαι (f. *ἔρχομαι*), noch dazu durchgehen, erzählen oder erklären; Hippocr.; Plut.

προς-δι-ηγέομαι, dep. med., noch dazu erzählen, Luc. de mort. Peregr. 43.

προς-δι-ηθέομαι, durchseihen, Arist. probl. 23, 21.

προς-δικάζω, als Richter zusprechen, zuerkennen, *τινί*, D. Hal. 11, 52; im pass. Dem. 37, 32, *αὐτὸς δυοῖν ταλάντοιν προσδικάζεται.*

προς-δι-οικέω, noch dazu, zugleich einrichten, ordnen, verwalten, D. Cass. 51, 18, oft.

προς-δι-ορθόω, noch dazu ordnen, Inschrift von Rosette 34. — Med., *τοῦτο γὰρ προσδιορθοῦμαι* (v. l. *προσδ.*), Aesch. 2, 87, ich verbessere mich selbst hierin.

προς-δι-ορίζω, noch dazu begrenzen, bestimmen, Dem. Lpt. 130; — med. noch obendrein behaupten, mit dem acc. c. inf., Pol. 32, 7, 10 u. a. Sp., wie Plut. Nicia 7; — *προσδιοριστέον*, Arist. top. 6, 3.

προς-δι-ορισμός, *ὁ*, hinzugefügte Begrenzung, Bestimmung, Sp., bes. Rhett.

προς-διώκω, noch dazu verfolgen, Thuc. 6, 70, mit der v. l. *προσδ.*

προς-δοκάω, ion. -*δοκέω* (simpl. *δοκεύω*), erwarten, vermuthen, fürchten und hoffen; *τοιοῦδε μόχθου τέρμα μή τι προσδόκα*, Aesch. Prom. 1028; gew. mit dem inf. fut., *εἰ προσδοκᾷς ἐμοῦ τι πευσεῖσθαι πάρα* Prom. 990, *καὶ προσδοκᾶν χρὴ δεσπόσειν Ζηνός τινα*, 932; auch *προσδόκα μολεῖν*, Ag. 661; *καὶ τί προσδοκῶ νέον*, Soph. Phil. 773; *μῶν τὴν θανοῦσαν ὠφελεῖν τι προσδοκᾷς*, Eur. Alc. 1094, öfter; Her. 7, 156; *ἀρ' οὐ προσδοκῶμεν εἶναί τινα ἄλλην τέχνην*, Plat. Soph. 234 c; *σωτῆρας*, Theaet. 170 b; auch pass., *τὸ προσδοκώμενον ὑπὸ τῶν πολλῶν*, Legg. XII, 966 e; Isocr. 4, 106; Sp., wie Pol. u. Plut., *τὸ μέλλον πόρρωθεν* Them. 3.

προς-δοκέω (f. *δοκέω*), noch dazu scheinen, c. inf., *ἀπειρόκαλος εἶναι*, Dem. 22, 75. 24, 183, dafür gehalten werden.

προς-δόκημα, *τό*, das Erwartete, die Erwartung, Plat. Phil. 32 b.

προς-δοκήσιμος, = *ἐπίδοξος*, E. G. 634, 23.

προς-δόκητος, erwartet, Aesch. Prom. 937.

προς-δοκία, *ἡ*, Erwartung, Vermuthung, Hoffnung od. Furcht; *κακοῦ*, Plat. Prot. 358 d, wie *δέος* erkl. wird *προσδοκία μέλλοντος κακοῦ*, Lach. 198 b; *κατὰ τὴν προσδοκίαν, ἣν ἐφοβήθημεν*, Soph. 264 b; *δεινῶν*, Tim. 70 c; *προσδοκίας ἔχων*, Conv. 194 a; *αἱ προσδοκίαι*, den *ἐλπίδες* entsprechend, Dem. 19, 24; Sp., wie Pol., bes. Furcht; *στεφάνου*, Hoffnung auf den Kranz, Ep. ad. 313 a (Plan. 54).

προς-δόκιμος, erwartet, vermuthet; *τινί*, Her. 1, 78. 123. 6, 6; *ἐς Κύπρον, ἐπὶ Μίλητον*, von dem man erwartet, er werde nach Kypros kommen, gegen Milet ausziehen, 5, 108; *πᾶσαν ἡμέραν*, 7, 203; c. partic., 9, 89, wie Dem. *δύναμιν μεγάλην ἔχων αὐτός ἐστι προσδόκιμος*, man erwartet ihn selbst mit einer großen Macht, 6, 15; vgl. Thuc. 7, 15; Sp., wie *προσδόκιμος ἦν ὁ κίνδυνος* Pol. 29, 8, 11.

πρός-δομα, *τό*, das Zugegebene, die Zugabe, Sp.

προς-δοξάζω, hinzudenken, in der Meinung hinzusetzen, Plat. Theaet. 201 d; hinzudichten, Epicur. bei Diog. L. 10, 50. 62; Strab. II.

προς-δοξο-ποιέω, dabei nach Gutdünken handeln, pass. von irrigen Meinungen abhängig sein, Pol. 17, 15, 16, wo Schweigh. u. Bekker die Präposition vom Verbum trennen.

προς-δόρπιος, zum Vesperbrote, zur Abendmahlzeit gehörig, Od. 9, 234. 249, in der Form *ποτιδόρπιος.*

προς-δοχή, *ἡ*, die Aufnahme, Epicur. bei D. L. 10, 89.

προς-δρομή, *ἡ*, das Zulaufen, Anrücken gegen Einen (?).

προς-δυσκολαίνω, noch dazu mißmuthig, unzufrieden sein, Plut. reip. ger. praec. 24.

προς-δωρέομαι, noch dazu schenken, D. Sic.

προς-εάω (f. *ἐάω*), dazu heranlassen, herankommen lassen, zugeben, N. T.

προς-εγ-γελάω (f. *γελάω*), ins Gesicht verlachen, Aesop.

προς-εγγίζω, annähern, *χεῖλη χείλεσι*, Luc. amor. 53; intransf., sich nähern, *τινί*, Pol. 39, 1, 4.

προς-έγγισις, *ἡ*, = Folgdm, Sp.

Digitized by Google

προσ-εγγισμός, ὁ, Annäherung (?).

προσ-εγγράφω, noch dazu hineinschreiben; auf eine Säule, Her. 2, 102; Aesch. 3, 203 u. Sp.

προσ-εγγυάομαι, sich noch dazu verbürgen, καὶ τοῦ τῆς δίκης ὀφλήματος προσεγγυήσασθαι, Dem. 31, 11.

πρόσ-εγγυς, nahe daran, dabei, Hippocr.

προσ-εγκαλέω (ſ. καλέω), noch dazu anklagen, beſchuldigen, vorwerfen; τινί τι, D. Cass. 41, 6; Plut.

προσ-ἐγ-καμαι (ſ. κεῖμαι), dabei, darauf liegen, drücken, Hesych.

προσ-εγ-κελεύομαι (ſ. κελεύω), noch dazu ermuntern, zureden, Plut. Alex. 10.

προσ-εγ-χέω (ſ. χέω), noch dazu ein-, auf-, zugießen; προσεγχέας, Diphil. bei Ath. IV, 132 d; Arist. gen. an. 1, 18.

προσ-εγ-χρίω, dazu, darauf ſchmieren, τί, noch einmal einfalben, Strat. 99 (XI, 117).

προσ-εγ-χώννυμι (ſ. χώννυμι), noch dazu hineinſchütten, Geopon.

προσ-εδαφίζω, auf den Boden, die Erde bringen, übh. befeſtigen, ὄφεων δὲ πλεκτάναισι περίδρομον κύτος προσηδάφισται, Aesch. Spt. 478.

προσ-εδρεία, ἡ, das Dabeiſitzen, insbeſ. das Sitzen vor einer Stadt, Belagerung, obsessio, Thuc. 1, 126 u. Sp., wie D. Cass. 40, 3.

προσ-εδρευτικός, ἡ, όν, dabei ſitzend, emſig, Hesych. v. λοπιερῶς.

προσ-εδρεύω, dabei, daneben ſitzen, τινί; πυρᾷ, Eur. Or. 403; Ἄιδου νύμφᾳ προσεδρεύοις, Alc. 749; insbeſ. vor einer Stadt ſitzen, ſie belagern, obsidere, τῇ πόλει, Pol. 8, 9, 11; τοῖς καιροῖς, genau beobachten, 38, 5, 9, vgl. 11, 5, 2; Dem. 1, 18 προσεδρεύσει τοῖς πράγμασι, eifrig den Geſchäften obliegen, u. öfter.

προσ-εδρία, ἡ, = προσεδρεία, Eur. Or. 93. 304.

πρόσ-εδρος, dabei ſitzend, wohnend, dabei befindlich; λιγνύς, Soph. Trach. 791; ὁ πρόσεδρος, der Beiſitzer.

προσ-εθίζω, Einen wozu gewöhnen, τινά τι, Xen. Cyr. 8, 1, 36 u. öfter, u. Sp.; — med., Luc. Dem. enc. 17.

προσ-εθισμός, ὁ, Angewöhnung, Angewohnheit (?).

προσ-εοικώς, ές, ähnlich, τινί, Nicand. frg. 2.

προσ-εἶδον, gew. aor. προσεῖδον (ſ. προσοράω); Aesch. Ch. 176 praes. med., μᾶλισθ' ἑκείνου βοστρύχοις προσείδεται, iſt ähnlich; — perf. πρόσοιδα, noch dazu wiſſen, χάριν προσεῖδέναι Plat. Apol. 20 a, u. Sp., wie Luc. M. dial. 3, 1.

προσ-εἰκα, att. ſtatt προσέοικα, w. m. ſ.

προσ-εικάζω, ähnlich machen, verähnlichen, vergleichen; ποίᾳ ξυμφορᾷ προσεικάσω; Aesch. Ch. 12; τὰς ἀστραπὰς τε καὶ κεραυνίους βολὰς μεσημβρινοῖσι θάλπεσιν προσείκασεν, Spt. 413; προσεικάζει μέ τῳ; Eur. El. 559; vgl. Rhes. 696; Plat. Tim. 79 d; τὰ τῆς ψυχῆς πάθη τῷ εἴδει προσηκάζομεν, vulg. προσεικάζομεν, Xen. Mem. 3, 10, 8; Aeschin. u. Folgde; ſchließen, vermuthen, Sp.

προσ-εἰκελος, breier, auch zweier Endgn, ziemlich ähnlich, ziemlich gleich, c. dat., Her. 2, 12. 3, 110. 4, 61. 177.

προσ-εικής, ές, = προσείκελος, Nic. Ther. 292.

προσ-ελάω (ſ. εἰλάω), hinandrängen, zuſammendrängen, Il. 10, 347, Suid. ἐπεί. συστρέφω; — τινί, angreifen, S. Emp. adv. eth. 7.

πρόσ-ελος (εἴλη), gegen die Sonne, der Sonnenhitze ausgeſetzt, δόμοι Aesch. Prom. 449.

πρόσ-ειμι (ſ. εἶμι), hinzugehen, herankommen, Hom. u. Folgde; abſolut, πρόσειθ' ἁρπάμας, Eur. Or. 149; εἰς εὐνήν, Soph. El. 429; τινί, hingehen zu Einem, πρόσεισί σοι, Ar. Ach. 813 u. öfter; auch c. acc., πρόσειμι δῶμα καὶ βρέτας τὸ σόν, Aesch. Eum. 233; ὅτε Βαχχίᾳ Ἀλθαίας δόμους προσῇτε, Eur. Cycl. 40; u. in Proſa: ὅταν αὐτῷ προσίῃ τὸ ἐναντίον, Plat. Phaed. 102 e; προσιέναι πρὸς τὴν Ἀάχεσιν, Rep. X, 620 d, wie Prot. 316 b; προστέον ἐγγυτέρω, Theaet. 179 c; προσῇμεν τῇ βουλῇ, Dem. 19, 17; τοῖς ἐφόροις, Pol. 4, 34, 5; πρὸς τὸ θέλεαρ, 25, 21, 7. Auch γυναικί, Xen. Conv. 4, 38, mit einem Weibe Gemeinſchaft pflegen, u. Sp.; — τὰ προσιόντα χρήματα, Ar. Eccl. 712, u. τὰ προσιόντα allein, die Einkünfte, Vesp. 664; φόρος προσῇσι, Andoc. 3, 9; προσιόντων ἑξακοσίων ταλάντων φόρου, Thuc. 2, 13.

πρόσ-ειμι (ſ. εἰμί), daran, dabei ſein, τινί; τῷ προσιόντι προεῖναι, dem Angreifenden Stand halten, entgegentreten, Hes. O. 355; gew. nicht feindlich, τί δ' αὐτε χέρσῳ καὶ προσῆν, Aesch. Ag. 544; τοῦ λόγου δ' οὐ χρὴ φθόνον προεῖναι, Soph. Trach. 250; ἀνδρί τοι χρεὼν μνήμην προεῖναι, Ai. 517 u. öfter, wie Eur. τῷ καλῷ λύπη πρόσεστιν, Hec. 383; οὐχ ἅπαντα τῷ γήρᾳ κακὰ πρόσεστιν, Phoen. 532; χάρις οὐ πρόσεστι, Heracl. 549; ἐπεὰν προσῇ ἡ ὥρη, wenn die rechte Zeit da iſt, Her. 4, 30, vulg. προσίῃ; Plat. ὅσα ἄλλα ἐμοὶ πρόσεστι, Phaedr. 227 d, u. öfter; auch = Einem zukommen, εἰ γὰρ προσῆν, Theaet. 150 b; Hipp. mai. 294 d; ὧν οὐδὲν ἐμοὶ προσὸν ἀπέδειξεν, Antiph. 5, 9.

προσ-εἶπον (ſ. εἶπον) u. προσεῖπα, Eur. Cycl. 101, προσείπατε, Med. 895, u. öfter, — anreden, τινά; Hom. oft, der wie Hes. immer die epiſche Form προσέειπον braucht, nur Il. 22, 329 auch die dor. Form ποτιείπος; auch = begrüßen, ἀλλήλας προσέειπον, Hes. Th. 749; Pind. I. 1, 56; θεοὺς προσειπεῖν εὖ παρασκευάζομαι, Aesch. Ag. 344, vgl. 785; auch mit dem Namen belegen, benennen, τί νιν προείπω; Ch. 991; τοῦτο γάρ σ' ἔχω μόνον προειπεῖν, Soph. O. R. 1072; Eur. oft, z. B. προειπεῖν σὸν ὄνομ' ἔξεστί μοι, Hec. 435; προειποῦσ' ὕστατον πρόσφθεγμα, Heracl. 573; προειπεῖν τινα ὅπως τι, Ar. Pax 526; τὴν ἡδονὴν οὐδεὶς ἂν ποτε προείποι ψευδῆ, Plat. Phil. 38 a, u. öfter; auch πολλὰς ἐπιστήμας ἑνὶ λόγῳ, Theaet. 148 d; τινά, anreden, Is. 1, 31; ὀνόματι θυγατέρας, Dem. 59, 18. — Vgl. auch προσερῶ, προσείρηκα.

προσ-εἴρηκα, perf. zu προσερῶ, w. m. ſ.

προσ-εἴρω, anknüpfen, anbinden, Suid.

προσ-εισ-άγω (ſ. ἄγω), noch dazu hineinführen, noch weiter beibringen, D. L. 9, 88.

προσ-εισ-ευ-πορέω, mit dazu anſchaffen helfen, mit hinzu verſchaffen, προσεισευπόρησα ἀργυρίου, Is. frg. 66 bei D. Hal.

προσ-εισ-κρίνω, noch dazu hineinbringen, Sp.

προσ-εἴσκω, = προσεικάζω, med., ähnlich ſein, Eur. Alc. 1063.

προσ-εισ-πέμπω, noch dazu hineinſchicken, Sp.

Digitized by Google

προσ-εισ-πράσσω, attiſch -ττω, noch dazu eintreiben, einfordern, Plut. Alc. 8.

προσ-εισ-φέρω (ſ. φέρω), dazu od. zu Einem hereintragen, hereinbringen, mitbringen, Plut. Arat. 19 u. a. Sp.

προσ-εισ-φορά, ἡ, das Dazuhineinbringen, Ios.

προ-σείω, νστ. ob. vorwärts bringen; προσείειν ἀνασείειν τε, sc. πλόκαμον, ab- u. aufwärts ſchütteln, Eur. Bacch. 928; vorhalten u. ſchütteln, ὥςπερ οἱ τὰ πεινῶντα φρέμματα βάλλον ἤ τινα καρπὸν προσείοντες ἄγουσι, Plat. Phaedr. 230 d, wo vulg. προσιόντες iſt; φόβον, Furcht einjagen, indem man Schreckbilder vorhält u. ſchüttelt, Thuc. 6, 86.

προσ-εκ-βαίνω (ſ. βαίνω), dazu od. dahin heraus-ſteigen, D. Cass. 50, 34.

προσ-εκ-βάλλω (ſ. βάλλω), weiter auswerfen, fortziehen, z. B. γραμμήν, Sp.; — auch dazu vertreiben, verbannen, μετ' ἐκείνου κἀμέ, Dem. 21, 122.

προσ-εκ-βοάω (ſ. βοάω), dabei, zugleich ausrufen, D. Cass. 44, 20.

προσ-εκ-δέρω, noch dazu ausſchinden, das Fell abziehen, übertr., noch dazu ausprügeln, προςεκδαρεὶς ἅπες, Posidipp. bei Ath. XI, 377 a.

προσ-εκ-δέχομαι (ſ. δέχομαι), noch dazu empfangen, aufnehmen, erwarten, adj. verb. προσεκδεκτέον, Schol. Ap. Rh. 3, 601.

προσ-εκ-διδάσκω (ſ. διδάσκω), von Grund aus dazu lehren, D. Cass.

προσ-εκ-ζητέω, noch dazu ausſuchen oder unterſuchen (?).

(προσ-εκ-θέρω), ſ. προσεκθρώσκω.

προσ-εκ-θλίβω, noch dazu, noch mehr ausdrücken (?).

προσ-εκ-θρώσκω (ſ. θρώσκω), noch dazu herausſpringen od. herausſpritzen laſſen, richtige Verbeſſ. bei Plut. de fluv. 23, 4: τὸ τῶν γυναικῶν γένος μεσῶν πέτρᾳ τινὶ προςεξέθορεν, nämlich den Saamen, wo προςεξέθρεψεν ohne Sinn ſtand.

προσ-εκ-καίω (ſ. καίω), noch dazu anbrennen, anzünden, D. Cass. 62, 17; übtr., ἐπιθυμίαν, Plut. Cleom. 2; u. ſo pass., S. Emp. adv. gramm. 298; προςεκκαυθεὶς τοῖς γεγενημένοις, darüber aufgebracht, Long. 4, 16.

προσ-εκ-καλύπτω, noch dazu enthüllen, entdecken, Strab. 11, 6, 4.

προσ-έκ-κειμαι (ſ. κεῖμαι), dabei-, daraus- oder hervorliegen, dabei hervorragen, Philostr. u. a. Sp.

προσ-εκ-λέγω (ſ. λέγω), noch dazu auslеſen oder auswählen, med. Etwas noch obendrein für ſich auswählen, Pol. 6, 24, 2.

προσ-εκ-λογίζομαι, noch dazu ausdenken, überdenken, D. Cass. 58, 7.

προσ-εκ-λύω (ſ. λύω), noch dazu aus-, auflöſen, entkräften, στόμαχον, Ath. II, 45 d.

προσ-εκ-μαίνομαι, pass., noch dazu heftig in Wuth gerathen, Aret.

προσ-εκ-πέμπω, noch dazu herausſchicken, entlaſſen, Xen. Cyr. 5, 3, 24 u. Sp.

προσ-εκ-πηδάω, dabei, gegen Einen heraus- od. hervorſpringen (?).

προσ-εκ-πίνω (ſ. πίνω), noch dazu austrinken, adj. verb., προσεκποτέον ἐστὶ τὸ δυςχερές, Plut. adv. Col. 8.

προσ-εκ-πίπτω (ſ. πίπτω), noch dazu herausfallen, einen Ausfall thun; übertr., τῇ φιλοτιμίᾳ, aus Ehrſucht Maaß und Schranken überſchreiten, Strab. 1, 2, Sp.

προσ-εκ-πονέω, noch dazu ausarbeiten, Plut. Nic. 17 u. a. Sp.

προσ-εκ-πρίασθαι (ſ. πρίασθαι), noch dazu erkaufen, D. Cass. 79, 14.

προσ-έκ-πτωσις, ἡ, v. l. für προέκπτωσις.

προσ-εκ-πυρόω, noch dazu von Grund aus entzünden, anfeuern, Lycophr. 171.

προσ-εκ-ρίπτω, noch dazu herauswerfen, Sp.

προσ-εκ-σπάω (ſ. σπάω), noch dazu herausziehen, Arist. probl. 4, 8.

προσ-εκ-ταπεινόω, zugleich erniedrigen, demüthigen, Plut. reip. ger. praec. 19.

προσ-εκ-ταράσσω (ſ. ταράσσω), noch dazu, noch mehr verwirren, Plut. de cohib. ira 16 p. 451.

προσ-εκτέος, adj. verb. von προσέχω, man muß aufmerken, Plat. Men. 96 d.

προσ-εκ-τίθημι (ſ. τίθημι), noch dazu auseinanderſetzen, Sp.

προσ-εκτικός, ἡ, όν, 1) aufmerkſam, Xen. Mem. 3, 5, 5, wo προσεκτικώτερος neben εὐπειθέστερος. — 2) akt., aufmerkſam machend, Arist. rhet. 3, 14.

προσ-εκ-τίλλω, noch dazu auszupfen, -rupfen, -raufen, Ar. Av. 288.

προσ-εκ-τίνω (ſ. τίνω), noch dazu büßen, bezahlen; δίκην, Plat. Legg. XI, 933 e; χρήματα καὶ ζημίαν, Plut. Phoc. 27.

προσ-εκ-τραχηλίζομαι, pass., noch dazu hineinſtürzen, εἴς τι, S. Emp. adv. eth. 179.

προσ-εκ-τυφλόω, noch dazu ganz blind machen, Plut. reg. apophth. p. 93.

προσ-εκ-φέρω (ſ. φέρω), als Beitrag wozu zuſammenbringen, beſ. als Kriegsſteuer, Pol. 3, 27, 8, προςεξενεγκεῖν.

προσ-εκ-φοβέω, noch dazu erſchrecken, D. Cass. 42, 14.

προσ-εκ-χέω (ſ. χέω), noch dazu, dabei ausgießen, wegſchütten, LXX.

προσ-εκ-χλευάζω, noch dazu verſpotten, verlachen, καὶ γὰρ ὑβριστικῶς προςεκπεχλευακώς ὑμᾶς φανήσεται, Dem. 24, 15.

προσ-ελασία, ἡ, = προςέλασις (?).

προσ-έλασις, ἡ, das Hinzu-, Herangehen, -fahren u. dgl., Ankunft, Angriff; D. Cass. 40, 22; Plut.

προσ-ελαύνω (ſ. ἐλαύνω), hinzu-, hineintreiben, -führen, -bringen, -bewegen, u. sc. ἑαυτόν od. ἵππον u. dgl., ſcheinbar intranſ., heran, daraufloſs gehen, reiten u. dgl.; Her. 7, 208. 9, 20; ἵππῳ, 9, 43; Xen. Cyr. 1, 4, 20, oft, u. Sp., wie Plut.

προσ-έλευσις, ἡ, das Hinzugehen, -kommen, Beitreten, Ankunft, Luc. Prom. 6.

προσ-ελέω, od. προ-σελέω, richtiger προυσελέω, mißhandeln, beſchimpfen, verhöhnen, ſchmähen, ſchimpflich od. ſchmählich behandeln, τινά; kommt nur in zwei Stellen der att. Poeſie vor: Aesch. Prom. 436, wo Wellauer ὁρῶν ἐμαυτὸν ὧδε προυσελούμενον ſchreibt, wie Ar. Ran. 729 nach cod. Rav. προυσελοῦμεν für προςελοῦμεν, nach den alten Erkl. = ὑβρίζειν, προπηλακίζειν. Die Ableitung des Wortes iſt dunkel; entweder leitet man es von ἕλος ab, ſo daß es wie προπηλακίζω eigtl. „mit Schlamm beſpritzen, beſchmutzen" wäre, od. man nimmt es für gleichbedeutend mit προςελάω, προςελαύνω, auf Einen losfahren, ihn hart anlaſſen; die jetzt aufgenommene Form, die E. M. p. 690, 1 u. andere alte Grammatiker προυσελεῖν od. προυσελλεῖν ſchreiben, kann freilich aus ἕλος vermittelſt des Digamma hergeleitet

Digitized by Google

werden, wie auch das von Hesych. u. Stob. überlieferte προνγελεῖν (vgl. Buttm. Lexil. II, 162), scheint aber doch einen andern Ursprung zu verrathen; Buttmann nimmt, wenig wahrscheinlich, σφέλας, σφάλλω als Stammwort an u. erkl. untertreten, ein Bein stellen; Passow meint, eine Herleitung von σίλλος liege näher.

προ-σελήναιος, auch 3 Endgn, = προσέληνος.

προ-σελησίς, ίδος, ἡ, fem. zum Folgdn, Hesych.

προ-σέληνος, vor dem Monde, älter als der Mond; so nannten sich die Arkader (Plut. qu. Rom. 76), die eher als der Mond dagewesen zu sein glaubten, vgl. Ap. Rh. 4, 264; Schol. Ar. Nubb. 398 u. VLL. — Andere brachten das Wort mit dem oben erwähnten προσελέω zusammen u. erkl. ὑβριστικοί. Neuere, wie Döderlein, wollen es „die vor den Hellenen im Peloponnes gewesenen" erklären.

προσ-ελκόω, giebt aor. u. a. tempp. zu προσέλκω (s. ἑλκύω), προσέλκυσαι σὸν παῖδα, Eur. Hipp. 1432.

προσ-έλκω, dazu- od. hinziehen, anziehen, heranziehen, med. an sich ziehen; εἰς φιλότητα, Theogn. 372; Sagt von ἀπωθεῖσθαι, Plat. Rep. IV, 439 b.

προσ-ελ-λείπω, noch dazu, daran fehlen lassen; στάδιον σταδίῳ, ein Stadion am Stadion fehlen lassen, Lucill. 16, 5 (XI, 85); τὰ προσελλείποντα, das noch daran Fehlende, D. Sic.

προσ-ελπίζω, noch dazu hoffen, s. L. für προελπίζω bei Ath.

προσ-ελυτρόω, noch dazu einhüllen, bedecken, τὴν γλῶτταν, Ath. I, 6 c.

προσ-ελόδης, ες, etwas sumpfig, Arist. probl. 23, 34.

προσ-εμ-βαίνω (s. βαίνω), noch dazu hineinsteigen, hineingehen; — übertr., noch dazu mit Füßen treten, schimpflich behandeln, wie insultare, θανόντι, Soph. Ai. 1327.

προσ-εμ-βάλλω (s. βάλλω), noch dazu hineinwerfen, hineinthun; Plat. Crat. 439 c; φρουρὰν εἰς τὸ Μουσεῖον, Plut. Demetr. 34; auch intr. (sc. ἑαυτόν), noch dazu hineindringen, amator. 5.

προσ-εμ-βατεύω, s. προσεμματεύω.

προσ-εμ-βλέπω, dazu hineinsehen, v. l. bei Xen. Cyr. 2, 2, 29.

προσ-εμ-βριμάομαι, noch dazu zürnen, drohen, LXX.

προσ-εμματεύω, hineinstecken u. befühlen, drin betasten, Aristaen. 2, 22, l. d. für προσεμβατεύω, = προσεμβαίνω.

προσ-εμ-πάσσω, noch dazu aufstreuen (?).

προσ-εμ-πεδόω, noch dazu befestigen, Hesych.

προσ-εμ-πείρω, noch dazu hineinbohren, Sp.

προσ-εμ-πικραίνομαι, noch dazu erbittert od. aufgebracht werden, in Zorn gerathen gegen Einen, τινί; ὡς οἱ Πέρσαι παθόντες προσεμπικρανέσθαι ἔμελλον τοῖσι Σαμίοισι, Her. 3, 146, zw. Lesart; vgl. 5, 62.

προσ-εμ-πίπρημι (s. πίμπρημι), noch dazu anzünden (?).

προσ-εμ-πίπτω (s. πίπτω), dazu hineinfallen, verfallen, Sp.

προσ-εμ-πλέκω, noch dazu hineinflechten, Sp.

προσ-εμ-πρήθω (s. πρήθω), = προσεμπίπρημι, LXX.

προσ-εμ-πυρίζω, = Vorigem, LXX.

προσ-εμ-φανίζω, noch dazu sichtbar, deutlich machen, noch dazu bezeugen, los.

προσ-εμ-φέρεια, ἡ, Aehnlichkeit, Epicur. bei D. L. 10, 58.

προσ-εμ-φερής, ές, gleichkommend, ähnlich, τινί; προσεμφερέστατος, Her. 4, 2; Arist. H. A. 2, 1; Ath. VIII, 332 e u. a. Sp.

προσ-εμ-φέρω (s. φέρω), noch dazu hineintragen od. -bringen; pass. gleichkommen, ähnlich sein; Poll. 9, 131.

προσ-εμ-φορέω, = Vorigem, τινὶ δείματα, Plut. de superstit. 7.

προσ-εμ-φύομαι (s. φύω), noch dazu, noch mehr dranhangen od. festhalten, D. Sic.

προσ-έν-αγχος, adv., ganz neuerlich, Longin. 43.

προσ-εν-δείκνῡμι (s. δείκνυμι), noch dazu anzeigen, im med. bei D. Cass. 58, 10.

προσ-εν-εδρεύω, noch dazu, dabei im Hinterhalte liegen, Aen. Tact. 4.

προσ-εν-είρω, s. προσενείρω.

προσ-εν-εχυράζω, noch dazu verpfänden, als Bürgschaft in Beschlag nehmen, Dem. 22, 56.

προσ-εν-θῡμέομαι, noch dazu, zugleich beherzigen, bedenken, überlegen, προσενεθυμήθην, Lys. 26, 13.

προσ-εννέπω (s. ἐννέπω), anreden, Aesch. Ag. 1264 u. öfter; auch mit einem Namen belegen, τοῦτό νιν προσεννέπω, 157, vgl. 314; τὸν διφρευτὴν Ἥλιον προσεννέπω πανύστατον, Soph. Ai. 844; Eur. Or. 428 Rhes. 389 u. öfter.

προσ-εν-οέω (s. νοέω), dazu, zugleich wahrnehmen, bedenken; Xen. Symp. 2, 16; Arist. de an. 3, 6; Plut. Symp. 2, 6, 3.

προσ-εν-οχλέω, noch dazu, noch mehr beunruhigen, Hippocr.

προσ-ενόω, noch dazu vereinigen, daran, damit vereinigen, Eust. 17, 32.

προσ-εν-τείνω (s. τείνω), noch dazu, noch mehr ausspannen; πληγάς τινι, noch dazu Schläge geben, Dem. 21, 12; auch ohne πληγάς, Plut. instit. lacon. p. 251.

προσ-εν-τέλλομαι, noch dazu auftragen, befehlen; Xen. Cyr. 4, 5, 34; Pol. 14, 2, 6.

προσ-εν-τίκτω (s. τίκτω), noch dazu gebären, Eier legen, Arist. v. l. für προσεντ.

προσ-εν-τυγχάνω (s. τυγχάνω), noch dazu, dabei antreffen, begegnen, Plut. Nic. 10.

προσ-εν-υβρίζω, noch dazu schmählich behandeln, im pass., Pol. 4, 4, 2.

προσ-εν-υφαίνω, noch dazu hineinweben, im med., Plut. Demetr. 12.

προσ-εξ-αγριαίνω, noch dazu, noch mehr wild, zornig machen, Sp., wie los.

προσ-εξ-αιρέομαι (s. αἱρέω), noch dazu für sich herausnehmen, -wählen, γυναῖκα Her. 3, 150, u. Sp.

προσ-εξ-αίρω (s. αἴρω), noch dazu, noch mehr erheben, Sp.

προσ-εξ-αμαρτάνω (s. ἁμαρτάνω), noch dazu, noch mehr fehlen, sündigen, sich vergehen; πρὸς τοῖς ἐξ ἀρχῆς ἀδικήμασι πολλῷ μείζω προσεξημαρτήκασι Dem. 56, 43; Sp., wie Plut. Oth. 10.

προσ-εξ-ανδραποδίζομαι, noch dazu zu Sclaven machen; bei Her. 1, 156 s. L. für καὶ πρὸς ἐξανδρ.; Dem. τὸν Ὀρχομενὸν καὶ τὴν Κορώνειαν προσεξηνδραποδίσται, 19, 112.

προσ-εξ-αν-ίστημαι, noch dazu, dabei aufstehen u. weggehen; Plut. Pyrrh. 3; D. Cass. 60, 6.

Digitized by Google

προσ-εξ-απατάω, noch dazu betrügen, Arist. rhet. 3, 11 u. Sp.

προσ-εξ-απλόω, noch dazu auseinanderfalten, erklären, S. Emp. adv. gramm. 56.

προσ-εξ-απο-στύλω, dazu, zugleich herausstoßen, abschälen, entlassen (?).

προσ-εξ-άπτω, noch dazu, noch mehr anzünden, entflammen; übtr., ἐρωτα, Charit. 5, 9; τὴν ὀργήν, los.

προσ-εξ-αυδάω, noch mehr ausschmähen, entleiden, los.; üben, Plut. Caes. 17.

προσ-εξ-ελαύνω (s. ἐλαύνω), noch dazu herausstreiben; intransit., noch dazu hervorsprudeln u. losbrechen; Sp., wie D. Cass. 45, 16. Vgl. προεξελαύνω.

προσ-εξ-ελέγχω, noch dazu überführen, αὐτὸν τοῦτο πεποιηκότα, D. Cass. 38, 43.

προσ-εξ-ελίσσω, noch dazu auseinander wickeln, entwickeln, ein taktischer Ausdruck, Pol. 6, 40, 13.

προσ-εξ-ερέω (s. ἐρέω), noch dazu ausspeien, Plut. de cupid. divit. 2.

προσ-εξ-εργάζομαι, noch dazu ausarbeiten, ausführen; Mach. b. Ath. XIII, 578 d; πολλῷ δεινότερα ὕστερον ἄλλα, Dem. 21, 109; Pol. 12, 11, 8; perf. in pass. Bdtg bei Dem. 21, 107.

προσ-εξ-ερύω, noch dazu aufreißen, los. de vita 57.

προσ-εξ-ερύομαι, sich worauf stützen, ταῖς χερσί, Pol. 3, 55, 4.

προσ-εξ-έρχομαι (s. ἔρχομαι), noch dazu herauskommen, fortgehen, Sp.

προσ-εξ-ετάζω, noch dazu, zugleich untersuchen, prüfen; Dem. 24, 69; προεξητασται, 21, 227; Luc. Tyrann. 11.

προσ-εξ-εύρεσις, ἡ, das dazu Erfinden, spätere Erfindung, Plut. de Music. 13.

προσ-εξ-ευρίσκω (s. εὑρίσκω), noch dazu ausfindig machen, erfinden; Ar. Equ. 1283; Isocr. 4, 167; ἅπαντα τὰ καινόν, Pol. 1, 68, 10; Luc. salt. 61; Plut. u. a. Sp.

προσ-εξ-ηγέομαι, noch dazu deuten, erklären, erzählen, Sp.

προσ-εξ-ηπαρόω, noch mehr in festes Land verwandeln, vom Nil, Strab. XII, 537.

προσ-εξ-ικμάζω, noch dazu austrocknen, Plut. Symp. 6, 3, 2.

πρόσ-εξις, ἡ, das Hinrichten, τοῦ νοῦ, Aufmerksamkeit, Plat. Rep. III, 407 b.

προσ-εξ-ίστημι, noch dazu, noch mehr außer sich, außer Fassung setzen, χολὴν κινεῖ καὶ ταράττει καὶ προεξίστησιν, Plut. de sanit. tuenda p. 387.

προσ-εξ-ωθέω (s. ὠθέω), noch dazu ausstoßen, Sp.

προσ-έοικα (s. ἔοικα), perf. mit Präsensbdtg vom ungebr. προσείκω, att. auch προσεῖκα, inf. προσεοικέναι, Eur. Bacch. 1276 Ar. Eccl. 1161, — ähnlich sein, λέοντι, Eur. a. a. O.; προσέοικέ τι δικαιοσύνη ὁσιότητι, Plat. Prot. 331 d; εἰρήνῃ, Isocr. 4, 182, u. öfter; Dem. 20, 157 u. Folgde; so auch perf. pass. προσῄξας, Eur. Alc. 1063; — τὰ προσεικότα, das Geziemende, Soph. Phil. 891 El. 608.

προσ-εικότως, natürlich, Sp.

προσ-εν-αγγέλλομαι, noch dazu versprechen, Poll. 5, 105 u. oft b. D. Sic.

προσ-εν-άγω (s. ἄγω), noch hinzuführen, -bringen, πλῆθος ὕβρεων Pol. 15, 25, 6, u. Sp.

προσ-εν-αυδάω (s. αὐδάω), noch dazu loben; Aesch. 2, 156; D. Cass. 47, 13.

προσ-εν-αίρω (s. αἴρω), noch dazu, noch mehr erheben; Clem. Al.; D. Cass. 48, 21.

προσ-εν-αντιόομαι, noch dazu beschuldigen, anklagen, Plut. C. Graech. 6.

προσ-εν-ε-έρομαι, noch dazu fragen, D. Cass. 77, 8.

προσ-εν-ευκλέω, noch dazu bruhen; D. Cass. 38, 35; τινί, 41, 33.

προσ-εν-εύχομαι, noch dazu anwünschen, τινά τι, Suid.; D. Cass. 41, 38.

προσ-εν-άρχω, noch dazu als ἔναρχος beherrschen, τινός, los., L. d.

προσ-εν-εύχω (s. εὔχω), noch dazu, noch mehr vergrößern, vermehren, Sp., wie D. Cass. 66, 8.

προσ-εν-ευφράνομαι (s. ἐπευφράνομαι), noch dazu theilhaft werden, genießen, τινός, Hippocr.

προσ-εν-έφυσα, inf. προσεναπεῖν, noch hinzusetzen zu seiner Rede, Pol. 4, 85, 2 u. Sp., wie Plut. Pomp. 77 u. öfter.

προσ-εν-ε-φέρω (s. φέρω), noch dazu hineinbringen, -tragen; Poll. 5, 140; Longin.

προσ-εν-ελπίζω, noch dazu hoffen lassen, durch Hoffnung anlocken, D. Cass. 45, 6.

προσ-εν-ε-βαίνω (s. βαίνω), noch außerdem hinzutreten, Schol. Soph. Ai. 1368.

προσ-εν-ε-βάλλω (s. βάλλω), = προσεμβάλλω, προεπιβάλλω.

προσ-εν-ε-ξ-εργάζομαι, noch dazu, von neuem überarbeiten, Sp.

προσ-εν-ε-ξ-εργασία, neue Ueberarbeitung, Sp.

προσ-εν-ε-ξ-ευρίσκω (s. εὑρίσκω), = προσεξευρίσκω; Thuc. 2, 76; D. C. 59, 14.

προσ-εν-ε-ξ-ηγέομαι, = προεξηγέομαι, Clem. Al.

προσ-εν-ερωτάω, noch dazu fragen, Sp.

προσ-εν-ερωτητής, ὁ, der noch dazu Fragende, zweiter Frager, Sp.

προσ-εν-εύχομαι, noch dazu wobei beten, bitten, wünschen, D. Cass. 55, 9.

προσ-εν-ηρεθίζω, noch dazu bedrohen, mißhandeln; Arist. top. 8, 11; D. Cass. 52, 29.

προσ-επι-βαίνω (s. βαίνω), noch dazu darauf treten, übertr., wie προεμβαίνω, Sp.

προσ-επι-βάλλω (s. βάλλω), noch dazu darauf werfen, legen; τῆς γῆς, von der Erde, Pol. 9, 38, 2; hinzufügen, Plut. de amic. mult. cap. 6; Luc. Piscat. 1; Isocr. 6, 39 bei Bekker, noch dazu auferlegen.

προσ-επι-βλέπω, noch dazu besehen, Strab. 3, 3, 6; ἄλλην ὁδόν, sich danach umsehen, Arist. anal. pr. 1, 28.

προσ-επι-βοάω, noch dazu zurufen, D. Cass. 75, 4.

προσ-επι-βουλεύω, noch dazu nachstellen, Sp. Bei Thuc. 3, 37 wird jetzt πρὸς ἐπιβ. gelesen.

προσ-επι-γεννάω, noch dazu hervorbringen, Theophr.

προσ-επι-γίγνομαι (s. γίγνομαι), noch dazu werden, sein, noch dazukommen, Hippocr. u. Sp.

προσ-επι-γράφω, noch dazu schreiben, Theophr. char. 13, 3.

προσ-επι-δαψιλεύομαι, noch dazu reichlich geben, freigebig sein, Liban.

προσ-επι-δείκνῡμι (s. δείκνυμι), noch dazu aufzeigen, darthun; S. Emp. adv. gramm. 55; D. C. 54, 14. Vgl. προεπιδ.

προσ-επι-δεσμέω, = προεπιδέω (?).

Digitized by Google

προς-επι-δέω (ſ. δέω), noch dazu dranbinden, verbinden, Hippocr.

προς-επι-δημέω, noch dazu als Fremder, Reiſender hinkommen, ſich aufhalten, Sp.

προς-επι-διδάσκω (ſ. διδάσκω), noch dazu belehren, Clem. Al. strom. 6, 18.

προς-επι-δίδωμι (ſ. δίδωμι), noch dazu geben, δῶρά τινι Plat. Soph. 222 e, u. Sp., wie D. Cass. 49, 31.

προς-επι-δοξάζω, einer Meinung beitreten, ihr Beifall geben, ſie genehmigen, Gell. N. A. 19, 1.

προς-επι-δράσσομαι, att. -ττομαι, noch dazu faſſen, ergreifen, ſich anmaßen; τινὰ τῆς Ἀσίας, Pol. 21, 11, 6; auch φθόνον, ſich Neid zuziehen, 9, 10, 6.

προς-επι-ζεύγνῡμι (ſ. ζεύγνυμι), noch hinzufügen, Sp.

προς-επι-ζητέω, noch dazu ſuchen, ἀεί τι, Pol. 25, 5, 11.

προς-επι-θεάομαι (ſ. θεάομαι), noch dazu betrachten, beobachten, Longin. 30.

προς-επι-θεωρέω, = Vorigem, Hippocr.

προς-επι-θλίβω, noch dazu darauf drücken, Sp.

προς-επι-καλέω (ſ. καλέω), noch dazu anklagen, beſchuldigen, D. Cass. 42, 49.

προς-επι-κατα-δέω (ſ. δέω), noch dazu darauf, darüber binden, Hippocr.

προς-επι-κατα-τείνω, noch dazu, noch mehr anſpannen, anſtrengen, Sp.

προς-επί-κειμαι (ſ. κεῖμαι), noch dazu anliegen mit Bitten od. Anforderungen, προσεπίκειται ἡ πόλις ἀξιοῦσα εἰσφέρειν Dem. 27, 66, u. Sp.

προς-επι-κηρύσσω, noch dazu bekannt machen, ausrufen laſſen, D. Cass. 38, 17.

προς-επι-κοσμέω, noch dazu, noch mehr ausſchmücken, aufputzen, Pol. 6, 22, 3. 23, 12, im pass.

προς-επι-κρατέω, noch dazu, noch ferner ſiegen, die Oberhand behalten, D. Cass. 44, 27.

προς-επι-κρεμάννῡμι (ſ. κρεμάννυμι), noch dazu anhängen, darauf, darüber hängen, Hippocr.

προς-επι-κρούω (ſ. κρούω), noch dazu darauf, daran ſchlagen, τὶ πρός τι, D. Cass. 36, 32.

προς-επι-κτάομαι (ſ. κτάομαι), noch dazu erwerben; Her. 1, 29; Arist. rhet. 1, 9.

προς-επί-κτισμα, τό, das Hinzu- od. Darangebaute, Nicet.

προς-επι-λαμβάνω (ſ. λαμβάνω), noch dazu nehmen, einnehmen, Pol. 10, 10, 5; — im med. woran Theil nehmen, bei Etwas mithelfen, c. gen. der Sache u. c. dat. der Perſon, προσεπιλαβέσθαι τινὶ τοῦ πολέμου, Her. 5, 44; Plat. Tim. 65 d; Plut. Popl. 20.

προς-επι-λέγω (ſ. λέγω), noch dazu ſagen, hinzuſetzen, Pol. 22, 7, 14.

προς-επι-λῑμάττω, noch dazu hungern, Io. Laur. Lyd.

προς-επι-λογίζομαι, noch dazu überrechnen, ſchließen, Euclid.

προς-επι-μανθάνω (ſ. μανθάνω), noch dazu lernen, zulernen, D. Sic.

προς-επι-μαρτύρομαι, verſtärktes μαρτύρομαι, Sp.

προς-επι-μελέομαι, noch dazu beſorgen, ſorgen, ὄντεινων αὐτοὺς δεῖ πρὸς τοῖς νῦν εἰρημένοις προσεπιμελεῖσθαι, Plat. Legg. VI, 755 b.

προς-επι-μετρέω, noch dazu meſſen, noch mehr zumeſſen, τομάς τινι, Pol. 4, 51, 6; auch ψήφισμα, 38, 5, 7; a. Sp., wie Plut. de garrul. 21; ἔτι πλείω, Luc. Alex. 30.

προς-επι-νοέω (ſ. νοέω), noch dazu ausdenken, erſinnen, ἀεί τι Pol. 20, 6, 4, u. Sp.

προς-επι-ορκέω, noch dazu einen falſchen Eid ſchwören, Ar. Lys. 1238.

προς-επι-πηδάω, noch dazu hinaufſpringen, Liban.

προς-επι-πίπτω (ſ. πίπτω), noch dazu darauffallen, auffallen, Philo.

προς-επι-πλάσσω (ſ. πλάσσω), noch dazu bilden, erdichten, Phurnut.

προς-επι-πλέκω, noch dazu flechten, Sp.

προς-επι-πλέω (ſ. πλέω), daraufzu-, darauflosſchiffen, zu Schiffe angreifen, Poll.

προς-επι-πλήσσω (ſ. πλήσσω), att. -ττω, noch dazu darauflosſchlagen, beſ. übertr., noch darauf losſchelten?

προς-επι-πνέω (ſ. πνέω), noch dazu wehen; Plut. Sertor. 17; Clem. Al.

προς-επι-πονέω, noch dazu, noch mehr arbeiten, Arbeit od. Mühe haben, προσεπιπονεῖν ἀκούοντας, noch die Mühe od. Laſt haben zuzuhören, Aesch. 2, 44.

προς-επιῤ-ῥέω (ſ. ῥέω), noch dazu fließen, Sp.

προς-επιῤ-ῥώννῡμι (ſ. ῥώννυμι), noch dazu, noch mehr verſtärken, pass. προσεπερρώσθησαν ταῖς ὁρμαῖς, Pol. 4, 80, 3.

προς-επι-σεμνύνω, noch dazu, noch mehr ehren, ehrerbietig behandeln, D. Cass. 51, 21.

προς-επι-σημαίνομαι, wobei noch dazu Zeichen des Beifalls od. Mißfallens geben, Philo.

προς-επι-σῑτίζομαι, ſich noch mehr Getreidevorräthe dazu anſchaffen, Pol. 1, 29, 1.

προς-επι-σκίπτομαι, noch dazu betrachten, Sp.

προς-επι-σκευάζω, noch dazu ausrüſten, wieder in Stand ſetzen, Ios.

προς-επι-σκήπτω, noch dazu anſtehen, Heliod. 4, 18.

προς-επι-σκώπτω, noch dazu verſpotten, noch dazu ſcherzen; Plut. Agesil. 15; D. Cass. 47, 9.

προς-επι-σπάω (ſ. σπάω), noch dazu-, hinzuziehen, zuziehen, med., μάρτυρα προσεπισπάσασθαι Pol. 12, 13, 3, u. Sp., wie D. Cass. 61, 8.

προς-επίσταμαι (ἐπίσταμαι), noch dazu verſtehen, wiſſen, Plat. Phaedr. 268 b.

προς-επι-στείχω, hinzugehen, -kommen, Orph. Arg. 536.

προς-επι-στέλλω, noch dazu auftragen, befehlen; Thuc. 2, 85; Xen. Cyr. 5, 4, 2.

προς-επι-στεφανόω, noch dazu bekränzen, Inscr.

προς-επι-συν-άπτω, noch dazu, damit verknüpfen (?).

προς-επι-σφάζω, und -σφάττω, noch dazu abſchlachten, morden, Plut. non posse 27.

προς-επι-σφίγγω, noch dazu daranbinden, befeſtigen, Sp.

προς-επι-σφρᾱγίζομαι, noch dazu mit ſeinem Siegel beſtätigen, übh. noch dazu beſtätigen; προσεπισφραγιζόμενος τὴν ἀγαθὴν τύχην ἐν τῇ πόλει εἶναι, Dem. ep. 4; S. Emp. adv. phys. 1, 192.

προς-επι-ισχῡρίζω, noch dazu, noch mehr verſtärken, D. Cass. 40, 39.

προς-επι-σωρεύω, noch dazu anhäufen; Nicom. arithm. 1, 16; ἔτι πλείονα, Arr. Epict. 1, 2, 24.

Digitized by Google

προσ-επι-ταλαιπωρέω, noch mehr, noch länger ausdauern od. Geduld haben (?).

προσ-επι-τάσσω, att. -ττω, noch dazu anordnen, anbefehlen, auferlegen; Isocr. 6, 39, v. l.; im med., Pol. 1, 50, 7.

προσ-επι-τείνω (f. τεινω), noch dazu, noch mehr anspannen, anstrengen; Pol. 3, 24, 14; Ggstz von λύειν, δίψος, Plut. Symp. 6, 3, 2.

προσ-επι-τερατεύομαι, noch als ein Wunder hinzudichten, Clem. Al.

προσ-επι-τέρπομαι (f. τέρπω), sich noch dazu, noch mehr ergötzen, Ar. Ran. 232.

προσ-επι-τεχνάομαι, noch dazu schlau ersinnen, Sp.

προσ-επι-τίθημι (f. τίθημι), noch dazusetzen, auflegen; Arist. eth. 7, 6; δίκην τινί Pol. 35, 2, 7; Sp.

προσ-επι-τῑμάω, noch dazu tadeln, schelten, Vorwürfe machen, τινί, D. Cass. 58, 19; — den Preis erhöhen, vertheuern, Ael. bei Suid. v. βύβλον.

προσ-επι-τραγ-φδέω, tragisch, mit pomphafter Uebertreibung hinzusetzen, Suid.

προσ-επι-τρέπω (f. τρέπω), noch dazu anvertrauen, überlassen, D. Cass. 38, 8.

προσ-επι-τρῑβω, noch dazu, noch mehr aufreiben, belästigen, bedrücken, Plut. stoic. repugn. 31.

προσ-επι-τροπεύω, Einen noch länger bevormunden, τινά; pass., ἐξ ἔτη προσεπετροπεύθην ὑπ' αὐτῶν, Dem. 27, 63.

προσ-επι-τυγχάνω (f. τυγχάνω), noch dazu erlangen, erreichen, los.

προσ-επι-φέρω (f. φέρω), noch dazu tragen, bringen, noch dazu hervorbringen, Xen. Oec. 5, 2; noch daraufsetzen, hinzusetzen, τὸν κολοφῶνα, Clem. Al.

προσ-επι-φημίζω, noch dazu ins Gerede bringen, ein Gerücht verbreiten, Strab. XVII.

προσ-επι-φθέγγομαι, dazu stimmen, von Vögeln, D. Cass. 72, 24; u. übh. = προσεπιλέγω, Pol. 10, 4, 7.

προσ-επι-φοιτάω, oft, gewöhnlich dazu hingehen, -kommen, Philo.

προσ-επι-φύομαι (f. φύω), noch dazu wachsen, Clem. Al.

προσ-επι-φωνέω, noch dazu sagen, hinzusetzen, Plut. Cat. min. 27.

προσ-επι-χαρίζομαι, aus Gefälligkeit noch dazugeben, willfahren, Xen. Hipparch. 3, 2.

προσ-επι-χαράω, noch dazu angreifen, zu.

προσ-επι-χέω (f. χέω), noch dazugießen, Sp.

προσ-επι-χώννῡμι (f. χώννυμι), noch dazu daraufschütten, Plut. abs. stoic. op. 3.

προσ-επι-ψεύδομαι, noch dazu lügen, Heliod. 7, 2; Galen.

προσ-επι-ψηφίζομαι, noch dazu abstimmen, Philo.

προσ-επ-όμνῡμι (f. ὄμνυμι), noch dazu schwören, D. Cass. 37, 38.

προσ-επ-ονομάζω, noch dazu einen Beinamen geben, Sp.

προσ-επ-οφλισκάνω (f. ὀφλισκάνω), noch dazu verschulden, γέλωτα, D. Cass. 43, 20.

προσ-αγείρω, noch dazu Beiträge einsammeln, zusammentreiben, anhäufen, τὴν περίοδον παραπληρώματι λέξεως προσηγείρθαι, D. Hal. C. V. 9, mit Zierrathen überhäufen.

προσ-εργάζομαι (f. ἐργάζομαι), noch dazu arbeiten, thun, ὡς μηδὲν προσεργάσαιτο τοῖς δεδραμένοις, Eur. Herc. Fur. 1012; dazu erwerben od. gewinnen, Plut. Nic. et Crass. 4; — ἀγαθά τινι, Einem Gutes dazu erzeigen, Her. 6, 61. — Bei Plut. C. Gracch. 17 noch dazu umbringen.

πρός-εργος, zur Arbeit gehörig, ἄτρακτος, Leon. Tar. 8 (VI, 288).

προσ-ερέθίζω, noch dazu reizen, Sp.

προσ-ερείδω, dagegen anstämmen, anlehnen, τινί τι, z. B. κλίμακας τείχει, Pol. 4, 19, 3, u. öfter; mit Gewalt, Heftigkeit wogegen stoßen, δόρατα, λόγχας u. dgl., 15, 33, 4. 6, 25, 5; auch intransf., παντὶ τῷ στρατεύματι πρὸς τὴν πόλιν προσῆρεισαν, 1, 17, 8; πανταχόθεν προσηρειπότες, 1, 10, 11; προσερηρειπώς u. προσερηρεισμένος, Plut. Aem. Paul. 19 Philop. 12.

προσ-ερεύγομαι, eigtl. gegenanspeien, rülpsen; übertr. von Meereswellen, κύματα προσερεύγεται πέτρην, sie speien den Felsen an, oder branden gegen den Felsen, Il. 15, 621; οἷς προσερύγοι, Diod. Sinop. bei Ath. VI, 239 e, S. auch προσερυγγάνω.

προσ-ερέω, fut. zu προσεῖπον, προσαγορεύω, perf. προσείρηκα, προσείρημαι, fut. pass. προσρηθήσομαι u. f. w., — 1) ich werde anreden, begrüßen, von Einem, der sich dem Tempel einer Gottheit nahet, ich werde anbeten, Her. 2, 72. — 2) ich werde dazu sagen, hinzusetzen, übh. benennen, ταὐτὸν προσερεῖς ὄνομα, Plat. Soph. 224 b; τί προσεροῦμεν ὄνομα ξυμπάσας δυνάμεις, 227 b; βασιλικὸς ὀρθῶς προσρηθήσεται, Polit. 259 b; πᾶν νόσον προσρητέον, Tim. 86 b.

προσ-ερίζω, noch dazu, dabei streiten, gegen Einen, τινί, Theocr. 5, 60 u. in Prosa; προσηρίκασιν ἀλλήλοις Arist. H. A. 5, 1; Sp., wie Longin. 4, 2.

προσ-έρομαι (f. ἔρομαι), noch dazu fragen; εἰ οὖν καὶ τοῦτό τίς σε προσέροιτο, Plat. Prot. 311 e; Luc. Hermot. 31.

προσ-ερπύζω, = προσέρπω, Ael. H. A. 2, 3; προσείρπυσε, Plut. Pyrrh. 3; Luc. amor. 12 steht noch προσείρπυε.

προσ-έρπω, dor. ποθέρπω, Tim. Locr. 97 c, hinzukriechen oder -schleichen, übh. hinzukommen, -geben, herbei-, herankommen, προσέρποντα χρόνον, Pind. P. 1, 57 N. 7, 68, wie φοβοῦμαι τὸ προσέρπον, die Zukunft, Soph. Ai. 225; τὰς προσερπούσας τύχας, Aesch. Prom. 272; πᾶν μοι φοβερὸν τὸ προσέρπον, 127; Soph. Phil. 776 u. öfter; Ar. Vesp. 1509.

προσ-ερυγγάνω, = προσερεύγω, Theophr. char. 19.

προσ-έρχομαι (f. ἔρχομαι), hinzu-, herankommen, -gehen; absolut, προσελθὼν σῖγα, Soph. Phil. 22, u. öfter, wie Eur.; — gew. τινί, ἱκέτης προσῆλθες δόμοις, Aesch. Eum. 452; πατρί, Soph. O. C. 1106; ἀκταῖς, Eur. Hel. 1555; aber auch τινά, πάντας βωμούς προσῆλθε, Eur. Alc. 169; μνῆμα, Or. 118; Med. 1205. Uebertr., vom Schmerz, Soph. Phil. 777; προσῆλθεν ἐλπίς, Eur. Or. 857; Ar. öfter u. in Prosa; προσήρχοντο, Thuc. 4, 121; ὄπισθεν προσέρχεται, Plat. Rep. 1, 327 b; δεῦρο πρόσελθε, Men. 82 b; τινί, Phaedr. 268 a u. öfter; auch in feindlichem Sinne, πρὸς τοὺς ἵππέας, Xen. Cyr. 6, 2, 16; — προσῆλθε πρὸς τὴν πολιτείαν, ging daran, befaßte sich damit, Din. 2, 15, wie πρὸς τὰ κοινά Dem. 18, 257; προσελθεῖν τῷ δήμῳ, sich ans Volk wenden mit Bitten od. Klagen, Dem. 18, 13. — Auch einkommen, von Einkünften, Her. 7, 144; Xen. Mem. 3,

Digitized by Google

6, 12. — Zu einer Frau gehen, um ſie zu beſchlafen, Xen. Conv. 4, 38; übh. mit Einem umgehen, ihn behandeln, οὕτω προσεληλύθασι πρὸς ὑμᾶς Dem. 24, 176, vgl. 22, 69.

προς-ερωτάω, noch dazu fragen; Plat. Theaet. 165 d; Xen. Mem. 3, 9, 4 im pass.

προς-εσπέριος, gegen Abend, abendlich, von der Tageszeit; gegen Abend gelegen, von der Himmelsgegend, ἤθνη Pol. 1, 2, 6, u. öfter.

προς-ἑσπερος, dor. *ποθέσπερος*, = Vorigem; τὰ ποθέσπερα, als adv., gegen Abend, Theocr. 4, 3. 5, 113.

προς-ἐσχατος, zunächſt am letzten, dah. nahe angrenzend, Strab. u. D. Hal. 6, 3 v. l. für *προσεχέστατος*.

προς-εταιρίομαι, med., = Folgdm, Luc. Catapl. 26.

προς-εταιρίζω, Einen als Gefährten, Freund beigeben, zugeſellen, τινά τινι. — Med. *προσεταίρίζεσθαί τινα*, ſich Einen als Freund zugeſellen, ihn ſich zum Freunde machen; Her. 3, 70. 5, 66; Plut. Cat. min. 4 u. A.; auch τινί, ſich Einem als Freund zugeſellen, ſich als Freund zu ihm halten, Plat. Ax. 369 b.

προς-εταιριστής, als Freund, Gehülfe zugeſellt; ὁπλίτης, ein Krieger, der aus Freundſchaft freiwillig mitzieht, Thuc. 8, 100; vgl. D. Cass. 42, 51.

προς-ετέος, adj. v. zu *προσίημι*, zuzulaſſen, Din. 1, 92, v. l. *προσδεκτέον*.

προς-ἔτι, noch dazu, obendrein, außerdem; Ar. Ach. 946 Av. 855 u. öfter; Her. 1, 41; Plat. Phil. 30 b u. öfter, u. A.; es wird auch zuweilen durch ein zwiſchengeſchobenes Wort getrennt, z. B. πρὸς δ' ἔτι, Xen. An. 3, 2, 2.

πρός-ευγμα, τό, das Flehen zu einer Gottheit; insbeſondere ein Weihgeſchenk, das nach einem Gelübde der Bildſäule eines Gottes angehängt iſt, Ἑρμῆς, ὃν προσεύγμασιν ἐν τῷ κυλικείῳ λαμπρὸν ἐκτετριμμένον, Eubul. bei Ath. XI, 460 e.

προς-ευ-εργετέω, noch dazu Gutes thun, wohlthun, τινά, D. Cass. 41, 63.

προς-ευθύνω, noch dazu prüfen, unterſuchen, zur Rechenſchaft ziehen, Arist. Pol. 6, 8, ἀρχὴ προσευθυνοῦσα καὶ λογισμὸν ληψομένη.

προς-ευ-καιρέω, gute Zeit, Muße wozu haben, τινί, ſich womit beſchäftigen, Plut. parallel. C.

προς-ευκτήριον, τό, Ort zum Beten, Philo.

πρός-ευξις, ἡ, = *προσευχή*, Orph. H. 14, 2.

προς-ευ-παθέω, iſt ein falſches Wort, Lob. Phryn. p. 620.

προς-ευ-πορέω, noch dazu verſchaffen, τινί τι, τοσαῦτα χρήματα ὑμῖν προσευπορηκώς, Dem. 36, 57; pass., τὰ χρήματα οὗτός ἐσθ' ὁ νόμος ὁ ποιῶν προσευπορεῖσθαι, 24, 97, wo Bekker προσυπ. ſchreibt, daß das Geld herbeigeſchafft werde.

προς-ευρίσκω (ſ. εὑρίσκω), noch dazu finden; ὃν μόνον προσεῦρον πιστόν, Soph. El. 1344; Pol. 1, 59, 6.

προς-ευ-σχολέω, ſeine Muße womit hinbringen, ſich in Muße womit beſchäftigen, τινί, Suid.

προς-ευφραίνω, dazu erfreuen, Sp.

προς-ευχή, ἡ, 1) Gebet, Bitte an eine Gottheit, θεῶν, Plut. Timol. 25; N. T. — 2) Ort zum Beten, Bethaus, beſ. der Juden, Sp., wie N. T.

προς-εύχομαι, dep. med., zu einer Gottheit beten, bitten, flehen, geloben, θεῷ, Aesch. Ag. 308, wie Eur. Andr. 1118; τοῖς ἀγάλμασιν, Hipp. 116, u. öfter; τῷ θεῷ προσεύχομαι σωτηρίαν ἡμῖν δοῦναι, Plat. Critia. 106 a; *προσευχώμεθα αὐτοῖν ἐκφανῆναι*, Euthyd. 288 c, u. öfter; Xen. Cyr. 3, 3, 57; auch νίκην, um Sieg, Hell. 3, 2, 22; ohne einen ſolchen Zuſatz, anbeten, verehren, Aesch. Prom. 939; Soph. Ant. 1318; Her. 1, 48; bei Ar. Plut. 958 auch τὸν θεόν.

προς-εφ-άλλομαι, noch dazu daraufſpringen, Sp.

προς-εφ-απλόω, noch dazu erklären, Sp.

προς-εφ-αρμόζω, noch dazu daran paſſen, Sp.

προς-εφ-ευρίσκω (ſ. εὑρίσκω), = *προσευρίσκω*, Sp.

προς-ἔχεια, ἡ, 1) Zuſammenhang, Verbindung, Nachbarſchaft (?). — 2) Aufmerkſamkeit, Suid.

προς-εχής, ές, vom Raume, zuſammen, daran hangend, womit verbunden, benachbart, nah angränzend; ſowohl abſol., als τινί, Her. 3, 13. 89. 91. 9, 28. 102; ἄκρα προσεχὴς τῇ Λιβύῃ, nach Libyen hin, Strab. 6, 2, 1; *προσεχεστέρα τῇ ἠπείρῳ*, 5, 2, 6; ἔπλωον προσεχεῖς τῇ γῇ, Arr. Ind. 33, ſich ans Land haltend; Parthen. 21; αἰγιαλός, Dion. Hal. 3, 44, wo v. l. *προσχής* iſt; aber bei Suid. ſteht διὰ τὸ προσεχεῖς εἶναι ἀκτὰς τοῖς ἐτησίαις, weil das Ufer dem Winde ausgeſetzt iſt; daher ἁλίμενος καὶ προσεχὴς αἰγιαλός, wie Strab. noch hinzuſetzt, καὶ ῥαχιώδης, wo *προσχής*, = προβλής, vorragende, ſchroffe Ufer, vorzuziehen ſcheint. — Von der Zeit, anhaltend, S. Emp. pyrrh. 2, 240. — Seinen Geiſt auf Etwas richtend, verſtändig, Hesych.; κατὰ τὸ προσεχὲς καὶ ἀκριβές, Plut. plac. phil. 4, 4, bei genauer Betrachtung.

προς-εχόντως, adv. part. praes. von *προσέχω*, mit Aufmerkſamkeit, Sp.

προς-ἔχω (ſ. ἔχω), dazu, außerdem haben; Soph. Ant. 208; σεῖ καὶ τοῦτο προσέχειν τὸ μάθημα, Plat. Rep. VII, 521 d; τὴν οἰκίαν ἐν δισχιλίαις προσέξεις, Dem. 31, 7; — daran-, hinanhalten, -bringen, darreichen, μαζόν, Aesch. Ch. 524; annähern, τίς σε προσέσχε, τίς προσήγαγεν χρεία; Soph. Phil. 236, welche Noth trieb dich (mit dem Schiffe) hierher; beſ. ναῦν, das Schiff einer Gegend nähern, *προσσχόντες τὰς νῆας*, Her. 9, 99, u. oft ohne dieſen accus., alſo ſcheinbar intranſ., mit einem Schiffe anlanden, τίνι στόλῳ προσέσχες τήνδε γῆν, Soph. Phil. 244; προσαχεῖν ἐς τὴν Ἀσίην, ἐς Τύρον, ἐς τὴν Σάμον, Her. 1, 2. 3, 48. 4, 145. 5, 63 u. ſonſt; auch πρός τι, 3, 58, u. τῇ γῇ, τῇ νήσῳ, 4, 157, u. abſolut ohne Angabe des Ortes, 2, 182. 4, 42. 6, 33; auch ſteht πλέοντες dabei, 6, 119; τῇ νηῒ εἰς Ῥόδον, Dem. 56, 9; Sp.; προσέχειν ἀλυβαίῳ, τῇ Σικελίᾳ, Pol. 1, 24, 2. 25, 9; πρὸς τὴν Ἀπολλωνίαν, 2, 11, 8. — Wie Eur. ſagt παῖδες προσέσχον ὄμμα, ſie richteten ihr Auge darauf, Herc. Fur. 341, ſo wird beſ. νοῦν προσέχειν geſagt: ſeinen Geiſt, ſeine Aufmerkſamkeit auf Etwas richten, u. ohne νοῦν, προσέχειν ἑαυτῷ, τοῖς ἔργοις, Ar. Eccl. 294 Plut. 553; πρόσεχε τὸν νοῦν, Plat. Polit. 259 d; Conv. 217 b u. öfter; auch ἑαυτῷ, bei ſich überlegen, 174 d; vgl. Plut. Them. 7; u. ohne νοῦν, εἴ τι καὶ πλούτῳ προσέχεις, Plut. Alc. I, 122 d; Phaedr. 272 e; ἀφ' οὗ προσέσχηκάς τι τοῖς τούτων γάμοις, Rep. V, 459 a; Xen. öfter, auch = daran denken, προσέχειν τῇ μονῇ, An. 5, 6, 22; οἱ περὶ τὸν Ἀρίαιον ἧττον τοῖς Ἕλλησι προσέχοντες τὸν νοῦν, ſich weniger um

Digitized by Google

ße lämmernd, 2, 4, 2, vgl. Cyr. 5, 5, 40; πρὸς αὐτὰ ταῦτα προσέχουσι τὸν νοῦν, Pol. 15, 36, 9, u. öfter. So auch τὴν γνώμην προσέχειν, Ar. Eccl. 600; Thuc. 5, 26; τῇ ναυμαχίᾳ, 7, 23; u. Sp. — Med. ſich woran feſthalten, anhaften, τὸν προσέχεται, Pind. P. 6, 51; προσαχίσθαι τινί, Her. 2, 136.

προσ-ἴψημα, τό, = προσόψημα, Schol. Ar. Vesp. 962, gw.; vgl. Lob. Phryn. p. 176.

προσ-ψία, ἡ, Antrede, Umgang, wird auch προσεψιά betont, Hesych.

προσ-ἴψω (ſ. ἕψω), dazu kochen, mitkochen, Athen.

προσ-ῷος, gegen Morgen, von der Tageszeit und der Himmelsgegend, Strab. 11, 8, 2. Vgl. προσηῷος.

προσ-ζεύγνῡμι (ſ. ζεύγνυμι), anjochen, -binden, übertr., οἷᾳ συμφορᾷ προσεζύγης, Eur. Hipp. 1389.

προσ-ζημιόω, noch dazu Schaden zufügen, noch dazu beſtrafen, τινά τινι, z. B. φυγῇ, Plat. Gorg. 146 d; Isocr. 1, 33.

πρόσ-ηβος, dem reifen Jugendalter nahe; Xen. Cyr. 1, 4, 4; Ael. V. H. 3, 32.

προσ-ηγορίω, anreden, grüßen; Soph. El. 1463; Eur. Phoen. 996; beſ. tröſten, Sp.

προσ-ηγόρημα, τό, die Anrede, der Gruß, Eur. Suppl. 824.

προσ-ηγορία, ἡ, die Anrede, das Grüßen, Poll. 5, 137; beſ. die Tröſtung, Sp. — Die Benennung, der Name, οὐχ ὁρᾶτε Φίλιππον ἀλλοτριωτάτας ταύτῃ (τῇ ἐλευθερίᾳ) καὶ τὰς προσηγορίας ἔχοντα; nämlich βασιλεύς, τύραννος, Dem. 6, 25, u. öfter. — Bei den Grammatikern nomen appellativum im Gegſ. des proprium, D. L. 7, 58.

προσ-ηγορικός, 1) anredend, begrüßend. — 2) benennend, τὸ π. ὄνομα, Zunamen, D. Hal. 3, 65.

προσ-ήγορος, 1) anredend, begrüßend, Παλλάδος θεᾶς ὅπως ἴκοίμην εὐγμάτων προσήγορος, Soph. Ant. 1170, Schol. δι' εὐχῶν προσαγορεύουσα, wie Hesych. erkl. προσκυνητής; bei Aesch. Prom. 834 ſind προσήγορος δρύς die Eichen Dodona's, welche Orakel geben. — 2) paſſ., angeredet, begrüßt, τῷ προσήγορος; Soph. Phil. 1337, Schol. τίς με προσαγορεύσει; vgl. O. R. 1338; dah. übh. Jemandem willkommen, befreundet, φίλους τε καὶ προσηγόρους ἀλλήλοις γίγνεσθαι, Plat. Theaet. 146 a; übereinſtimmend, Rep. VIII, 546 b; καὶ γνώριμος, Sp., wie Plut. Cic. 40.

προσ-ήδομαι, ſich dazu, dabei freuen, ergötzen, vergnügen (?).

προσ-ήϊγμαι, ſ. προσέοικα.

προσ-ηκόντως, adv. part. praes. von προσήκω, nach Gebühr, auf ziemende Weiſe, dem ὀρθῶς entſprechend, Plat. Legg. II, 659 b Xen. Mem. 3, 11, 6.

προσ-ήκω, bis irgendwohin kommen, reichen, ſich bis irgendwohin erſtrecken, herankommen; χρεία προσήκει, Aesch. Pers. 139; εἴπερ ὡς φίλοι προσήκετε, Soph. Phil. 229; O. C. 35; ἐνταῦθ' ἐλπίδος προσήκομεν, Eur. Or. 692. — Gew. übertr., beſ. impers., προσήκει πρός τινα, es geht Einen an, hat Bezug auf ihn, Her. 8, 100; εἰ δὲ τῷ ξένῳ τούτῳ προσήκει λαΐῳ τι συγγενές, Soph. O. R. 814, wenn irgend eine Verwandtſchaft ſich bis auf ihn erſtreckt; προσήκει μοί τινος, mir kommt ein Antheil davon zu, ich habe Theil daran, Lys. 6, 38; οὐδέν μοι προσήκει τοῦδε, ich habe keinen Theil daran, es geht mich nicht an, Xen. An. 3, 1, 31; vgl. Plat. Phaed. 88 b; οὔ μήτε μέσου μήτε μερῶν προσήκει, Parm. 138 d; προσήκει οὐδενὶ ἀρχῆς, Xen. Cyr. 8, 1, 37; aber gew. c. dat., es kommt Einem zu, paßt oder ſchickt ſich für ihn, οἷς προσῆκε πενθῆσαι τροχί, Aesch. Ch. 171; τῷ γὰρ προσήκει πλήν γ' ἐμοῦ καὶ σοῦ τάδε, Soph. El. 897; οὐ σοὶ προσήκει τήνδε προσφωνεῖν φάτιν, 1204; μῶν προσῆκέ σοι, Eur. I. T. 550; βελτίονί σοι προσήκει γενέσθαι, Plat. Phaedr. 233 a; Gorg. 479 e; ὡς ἀγαθοῖς ὑμῖν προσήκει εἶναι, Xen. An. 3, 2, 11; ἃ ἱππάρχῳ προσῆκεν εἰδέναι, de re equ. 12, 15; vgl. εἶθ' ὑμᾶς προσῆκεν ἐκ τῆς χώρας ἀπιέναι εἶθ' ἡμᾶς, An. 7, 7, 18, worauf ſich die Bemerkung des Thom. Mag. bezieht: τὸ προσῆκεν ἀντὶ τοῦ προσῆκε λαμβανόμενον Ἀττικόν ἐστιν, wie wir ſagen: es ziemte ſich, du müßteſt, für „es ziemt ſich, du mußt". — Auch mit acc. c. inf., οὔ σε προσήκει τὸ μίλημα λέγειν, Aesch. Ag. 1530; τί γὰρ προσῆκε κατθανεῖν σ' ἐμοῦ μέτα, Eur. O. 1071; τούτους προσήκει τῶν πόλεων ἄρχειν, Plat. Gorg. 491 d; Lys. 301 c; es wird auch ὡς νῦν ὁ τυχὼν καὶ οὐδὲν προσήκων ἔρχεται ἐπ' αὐτό, der Nichts damit zu thun hat, ſich nicht dazu paßt, u. braucht προσῆκον abſolut, da es ſich ziemt, paßt, Crat. 397 b, vgl. Theaet. 196 c; πολὺ δή που ἡμᾶς προσήκει ἀμείνονας εἶναι, Xen. An. 3, 2, 15; Folgde; — οἱ προσήκοντες, die Verwandten, τοῖς κρίνουσι καὶ προσήκουσι, Aesch. Ch. 678; u. vollſtändiger οἱ προσήκοντες γένει, Eur. Med. 1304; vgl. Ar. Ran. 697; Her. 1, 216; Plat. Legg. IX, 874 a u. öfter; auch ὀνόματι μόνον προσήκοντας, Conv. 179 c, nur dem Namen nach verwandt; φιλίᾳ, Xen. Cyr. 8, 7, 23; — τὸ προσῆκον, häufiger τὰ προσήκοντα, das Geziemende, Obliegende, die Pflicht, ἐκτὸς τοῦ προσήκοντος, Eur. Heracl. 215; μακρότερα τοῦ προσήκοντος ἐρωτᾶν, Plat. Crat. 413 a; auch τὸ προσῆκον ἑκάστῳ ἀποδοῦναι, Rep. I, 332 c; τὴν προσήκουσαν ἀρετὴν ἑκάστῳ γένει, Critia. 110 c; τὰ προσήκοντα πράττειν καὶ περὶ θεοὺς καὶ περὶ ἀνθρώπους, Gorg. 507 a; Xen. Cyr. 3, 3, 1. 5, 2, 22; Isocr. 4, 76 ſetzt τὰ μηδὲν προσήκοντα dem ἴδια entgegen; u. öfter. Thuc. τὰς προσηκούσας ἀρετὰς μὴ αἰσχύναι, domesticas virtutes, 4, 33.

προσ-ηλιάζω, ſonnen, der Sonne ausſetzen, Geopon.

προσ-ήλιος, gegen die Sonne gelegen, der Sonne ausgeſetzt; τόποι, Xen. Cyn. 4, 6; Theophr.

πρόσ-ηλος, = Vorigem, Theophr. u. a. Sp. Vgl. πρόσελος, was oft v. l. u. wahrſcheinlich überall dafür herzuſtellen iſt.

προσ-ηλόω, annageln, übertr., woran befeſtigen, τί πρός τι, Plat. Phaed. 83 d; Καυκάσῳ προσηλωμένος, Luc. D. D. 1, 1 Prom. 2; — vernageln, Dem. 21, 17.

προσ-ήλυσις, ἡ, = προσέλευσις, Zugang, Ankunft, Sp.

προσ-ηλύτευσις, ἡ, Fremdenwohnung, LXX.

προσ-ηλυτεύω, als Fremdling an einem Orte leben, wohnen, Sp.

προσ-ήλυτος, hinzugekommen, daher Ankömmling, Fremdling, Schol. Ap. Rh. 1, 334; in der Sprache des N. T. ein vom Heidenthum zum Judenthum Bekehrter; daher unſer Proſelyt.

προσ-ήλωσις, ἡ, das Annageln, Sp.

πρόσ-ημαι (ſ. ἧμαι), dabei, dagegen ſitzen; νεφ-

Digitized by Google

τέρᾳ προςήμενος κώπῃ, Aesch. Ag. 1600; προςήμεθα βωμοῖσι, Soph. O. R. 15; liegen, benachbart sein, νᾶσοι τῇδε γῇ προςήμεναι, Aesch. Pers. 857; selten c. acc., ὃς καρδίαν προςήμενος, Ag. 808; belagern, obsidere, c. dat., χαίρω σε προςήμενον πύργοισιν ἐχθρῶν, Eur. Rhes. 390.

προ-σημαίνω, 1) vorher ein Zeichen geben, anzeigen, Zukünftiges vorher verkünden, ἃ ἔστ' ἄσημα, μάντεις προσημαίνουσιν, Eur. Suppl. 213; Her. 6, 27; ὅταν τοῖς Ἕλλησι τέρατα πέμποντες προσημαίνωσι, Xen. Mem. 1, 4, 15; οὐ προὐλεγον, οὐ προσήμαινον ἡμῖν οἱ θεοὶ φυλάξασθαι, Aesch. 3, 130. — 2) verkünden, bekannt machen, befehlen, τινί τι, Eur. Med. 725; vom Herolde, Her. 6, 77; c. inf., von der Pythia, 6, 123.

προ-σημαντικός, ἡ, όν, vorher bezeichnend, anzeigend; D. Sic.; αἱ τῆς τῶν καρπῶν γενέσεως καὶ τελειώσεως προσημαντικαὶ Πλειάδες, Ath. XI, 490 a.

προ-σημασία, ἡ, Vorzeichen, Vorbedeutung, Strab. 7, 3, 11.

προ-σημαίω, vorher bezeichnen, med. sich Etwas vorher bezeichnen, merken, Eust. 225, 15.

προς-ήμερος, in einem Tage, in kurzer Zeit geschehend, Artemid. 4, 48, im Ggstz von χρόνιος.

πρό-σημον, τό, Vorzeichen, Hesych.

προς-ήνεια, ἡ, Milde, Sanftheit, Freundlichkeit, Sp., S. Emp. adv. gramm. 194.

προς-ηνεύομαι, milde, freundlich sein, Hesych. v. σαίνω.

προς-ήνεμος, ον, dem Winde ausgesetzt, Xen. oec. 18, 6.

προς-ηνής, ές, dor. προςᾱνής, wie ἐνηής, mild, freundlich, wohlwollend, Pind. P. 10, 64; φάρμακα, erquickend, P. 3, 52; von Sachen, brauchbar, tauglich wozu, λύχνῳ προςηνές, gut für die Lampe, d. i. tauglich zum Brennen, Her. 2, 94; προςηνές τι λέγειν, Thuc. 6, 77; Sp., wie Plut. oft; τῷ προςηνεῖ τοῦ φθέγματος, Luc. rhet. praec. 12. — Adv., καὶ λείως, Luc. V. H. 2, 2.

προς-ηνίη, ἡ, ion. statt προσήνεια, Hippocr.

προ-σήπω, vorher verfaulen machen, im pass. u. im perf. προσέσηπα intrans., vorher verfaulen, Galen. u. a. Sp.

προς-ηχέω, dazu, damit, daran tönen, hallen, Plut. Alex. 31 u. Sp.

προς-ηχής, ές, dazu tönend, als v. l. zu προσεχής, Plut. Alex. 17.

προς-ηῶος, ion. statt προςεῷος; Plut. Them. 8; D. Sic. 5, 55; als adv. dor. τὸ ποτᾱῷον, gegen Morgen, Theocr. 4, 33.

πρόσθα, adv., äol. statt πρόσθε, Apoll. Dysc. de adv. p. 563.

προς-θᾱκέω, daneben, darauf sitzen, ἕδραν, Soph. O. C. 1168.

προς-θάλπω, dazu, dabei wärmen, Sp., wie los.

προς-θαυμάζω, dazu bewundern, Schol. Soph. O. C. 110.

πρόσθε, ion. u. poet. statt πρόσθεν, w. m. s.

πρός-θεμα, τό, 1) das Zu-, Aufgelegte, Zusatz, Anhang, Sp. — 2) = πόσθη, männliches Glied; Clem. Alex.; Strat. 3 (XII, 3). — 3) Stuhlzapfen, pessarium, Hesych. u. sp. Medic. Vgl. Lob. Phryn. 249.

πρόσθεν, ion. u. poet. auch πρόσθε (vgl. Lob. Phryn. 284), — a) als praepos. = πρό, c. genit., — 1) vom Orte oder Raume, vor; Hom., Hes. u. Folgde; bes. vor Einem, zu seinem Schutze, zu seiner Vertheidigung, (σάκος) τὸ πρόσθε στέρνοιο φέρων, Il. 7, 224. 16, 321; ὅστε ἧς πρόσθεν πόλιος λαῶν τε πίσῃσιν, der für die Vaterstadt fällt, Od. 8, 524; Il. 21, 587; draußen, vor, πυλάων, πόλιος, 7, 145. 22, 464 u. sonst; Aesch. Spt. 507; u. übh. von der nächsten, unmittelbaren Nähe, Il. 19, 13; πρόσθε ποδός, 23, 877; νῆσός τις ἔστι πρόσθε Σαλαμῖνος τόπων, Aesch. Pers. 439, vgl. Eum. 46; εἰς τὸ πρόσθεν σφῶν θεῖναι ἐπὶ τὴν γῆν, Plat. Rep. X, 618 a; Phil. 62 e. — 2) von der Zeit, vor, eher als, πρόσθ' ἄλλων, eher als die Andern, Il. 2, 359; ἐάνπερ δεῦρ' ἐμοῦ πρόσθεν μόλῃ, Aesch. Pers. 521; ἐμοί τε καὶ τῷ πρόσθ' ἐμοῦ κεκτημένῳ, Soph. Phil. 769. — Zuweilen steht πρόσθεν seinem gen. nach, Il. 4, 54. 16, 833; τῶν πρόσθ' Ἰαπετοῖο πάϊς ἔχετ' οὐρανὸν εὐρύν, Hes. Theog. 746. — Πρόσθεν ἐσπέρας, Xen. Cyr. 7, 5, 43. — b) häufiger als adv. ohne Casus, — 1) räumlich, vor, vorn; Hom. oft, auch bei Verbis der Bewegung, nach vorn, vorwärts, ἵπποις πρόσθε βαλεῖν, die Pferde vorwärts treiben, Il. 23, 572; auch πρύσθε βαλεῖν = zuvorkommen, einholen, 23, 639; πρόσθεν ἔχειν, zum Schutze vorhalten, Hom. oft c. dat., πρόσθε δέ οἱ δόρυ τ' ἔσχε καὶ ἀσπίδα, ihm zum Schutz, Il. 5, 300 (ein dat. steht auch dabei, als dat. commodi zu fassen, Il. 20, 95, ἥ οἱ πρόσθεν ἰοῦσα τίθει φάος, u. Od. 5, 452, πρόσθε δέ οἱ ποίησε γαλήνην); so auch Tragg.: πρώρα πρόσθεν δμωσιν βλέπουσ' ὁδόν, Aesch. Suppl. 697; ὀλίγον τοῦ ποιήματος εἰς τὸ πρόσθεν προελθών, Plat. Prot. 339 b; ἡ εἰς τὸ πρόσθεν κίνησις, Bewegung nach vorwärts, Tim. 40 b; παραγενέσθαι εἰς τὸ πρόσθεν, Xen. An. 3, 4, 38; εἰς τὸ πρόσθεν προϊέναι, 2, 1, 2 u. Folgde, wie Pol. u. Plut. Uebtr., εἰ τοὺς ὄπισθεν εἰς τὸ πρόσθεν ἄξομεν, d. i. vorziehen, Soph. Ai. 1228; vgl. λέκτρα πρόσθεν θήσειν λόγχης, Eur. Hec. 131; αἰσχρὰ κέρδη πρόσθε τοῦ καλοῦ ζητεῖν, frg.; so πρόσθεν ποιεῖσθαι, Plat. Legg. V, 732 b; ἥ τι τῶν ὑστέρων εἰς τὸ πρόσθεν τιμαῖς τάττουσα, III, 697 c; u. so auch Folgde. — 2) von der Zeit, vormals, ehedem, zuvor; Hom. u. Hes. oft; οὐ πρόσθεν, nicht eher, nicht früher, Od. 17, 7; οἱ πρόσθεν ἄνδρες, die Männer der Vorzeit, Il. 9, 524; oft Tragg.: οὓς πρόσθε Μαραθὼν βαρβάρων ἀπώλεσεν, Aesch. Pers. 467; u. bei subst., τῶν πρόσθε πόνων μνασαμένα, der frühern Leiden, Suppl. 51; τὸ πρόσθεν, τὰ πρόσθεν, Hom. u. Folgde, wie Aesch. Ag. 19. 1409; πρόσθε ποτέ, Pind. Ol. 11, 31; πρόσθε — πρίν, P. 2, 91 (vgl. Xen. Cyr. 6, 4, 11); auch πρόσθεν ἤ, Soph. O. R. 736. 852; auch auf die Zukunft bezüglich, πότερα τἀμαυτοῦ κακὰ πρόσθεν ἢ κακρύσω, O. C. 1257; τοῦ πρόσθε Κάδμου, O. R. 268; auch τὸν πρόσθε γεννηθέντα, den ältern, O. C. 375; τὴν πρόσθεν ἄνασσαν, Eur. Hec. 61; οἱ πρόσθεν εἰρηκότες, Plat. Conv. 194 e; ἐν τῷ πρόσθεν u. ἐν τοῖς πρόσθεν, in dem Frühern, oft, wie ὁ πρόσθεν λόγος, Xen. An. 3, 1, 1; ἡ πρόσθεν ἡμέρα, 2, 3, 1; οἱ πρόσθεν ἄρχοντες, 3, 2, 31; im Ggstz von τότε, Cyr. 1, 4, 25, von νῦν, 8, 8, 4; οὐ πρόσθεν πρίν, 6, 4, 11; τεθνάναι πρόσθεν ἤ, An. 2, 1, 10; wie Pol. 3, 109, 8.

πρός-θεσις, ἡ, das Zusetzen, Hinzusetzen; διὰ τὴν

Digitized by Google

πρόσθεσιν τοῦ ἑτέρου τῷ ἑτέρῳ, Plat. Phaed. 97 a; der Zusatz, Arist. eth. 7, 4; Anhang, Sp. — Beitritt, Beistand, Beistimmung, wie προσθήκη, Polyaen. 2, 3, 8. — Das Ansetzen, κλιμάκων, Thuc. 4, 135, wie Pol. 5, 60, 7; eine lange Reihe, Aristid. Quintil. p. 41.

προσ-θετέος, adj. verb. zu προστίθημι, hinzuzusetzen, Xen. Mem. 2, 1, 2 u. sonst.

προσ-θετίω, einen Stuhlzapfen machen, geben, Hippocr. u. sp. Medic.

προσ-θετικός, ή, das Hinzusetzen, das Hinzugefügte, D. L. 10, 94.

πρόσ-θετος, adj. verb. zu προστίθημι, hinzu-, angesetzt, angefügt, angehängt, z. B. κόμαι, von falschem Haare, Xen. Cyr. 1, 3, 2 u. Sp., wie Luc. Alex. 3, wo es im Ggsz von ἰδία κόμη steht; — Einem zugesprochen, z. B. als Sklave, addictus, Plut. Lucull. 20; — τὸ πρόσθετον ist auch wie πρόσθεμα ein Stuhlzapfen.

προσ-θέω (f. θέω), hinzulaufen, τινί, Xen. Cyr. 5, 3, 20.

πρόσ-θη, ή, = πρόσθεσις, nur bei Hesych.

προσ-θήκη, ή, Zusatz, Zugabe, Anhang; εὖ γὰρ πρὸς εὖ φανεῖσι προσθήκη πέλοι, möge der Schluß gut sein, Aesch. Ag. 496; θεοῦ, das Dazuthun des Gottes, die Hülfe, Soph. O. R. 38, Schol. ἐπικουρία; — προσθήσομεν αὐτῷ οὐ σμικρὰν προσθήκην, Plat. Lach. 182 c. Anders Dem. 23, 75, πᾶσιν εἶσι πράγμασι καὶ λόγοις δύο προσθῆκαι, ἡ τοῦ δικαίου καὶ ἀδίκου, Alles hat zwei Seiten; — Vermehrung; dah. bei Her. 4, 30 Einschiebsel in eine Erzählung; Beiwerk, neben ἔντεχνον Arist. rhet. 1, 1, u. oft; Abschweifung von der Hauptsache, Sp.; — Dem. vrbdt oft ἐν προσθήκης μέρει, z. B. 2, 14; auch ἐν ὑπηρέτου καὶ προσθήκης μέρει, 13, 31, wie wir auch „Nebensache" brauchen; nachgeahmt von Luc. Zeux. 2. — Bei den Gramm. die Partikel, vgl. Longin. de sublim. 21, 2.

πρόσ-θημα, τό, = πρόσθεμα; Eur. El. 192; bei Xen. Mem. 3, 10, 13 dem φόρημα entgegengesetzt.

προσ-θιγγάνω (f. θιγγάνω), anrühren, berühren; c. gen., δοξίου δὲ προσθιγών, Aesch. Ch. 1055; ἀπό μ' ὀλεῖς ἦν προσθιγῆς, Soph. Phil. 806; οὔτε λοιβῆς ἥμιν οὔτε θυμάτων παρῆν ἑκήλοις προσθιγεῖν, 9; μή σου προσθίγω γενειάδος, Eur. Hec. 344; εἰ τῶνδε προσθίξεις χερί, Heracl. 652; und praes., I. A. 339.

προσθίδιος, poet. = πρόσθιος, Nonn. D. 1, 316.

πρόσθιος, der vordere, vorn; οἱ πρόσθιοι πόδες, die Vorderfüße, Her. 2, 69, wie κῶλα, Plat. Tim. 91 e; βάσιν χερσὶ προσθίαν καθαρμόσας, Eur. Rhes. 210; auch πρόσθια τραύματα, vulnera adversa, Bass. 7 (IX, 279).

προσ-θλίβω, andrücken, noch mehr drücken (?).

πρόσ-θλιψις, ή, das Andrücken (?).

προσθό-δομος, der vorher das Haus bewohnte, od. der das Haus schirmt, Hort des Hauses, Aesch. Ch. 319.

προσ-θροέω, anreden, τινά, Aesch. Prom. 598.

προσ-θρύπτομαι, = θρύπτομαι πρός, Max. Tyr.

προσ-θύμιος, nach Jemandes Sinn, gemüthlich, angenehm, τινί.

προσ-ἰατρεύω, noch dazu heilen, Hippocr.

προσ-ἰζάνω (f. ἵζάνω), dabei sitzen, dran hangen, haften; πρὸς ἄλλοτ' ἄλλον πημονὴ προσιζάνει, Aesch. Prom. 276; Ἀρὰ — ὄμμασι, Spt. 677; πείνη μῶμος οὐ προσιζάνει, an ihr haftet kein Tadel, Simonds. Amorg. 84; u. in sp. Prosa, Luc. hist. scrib. 10.

προσ-ἵζω (f. ἵζω), dabei sitzen, übh. = προσιζάνω; πάγον, am Hügel, Aesch. Suppl. 186; σεμνὰν προσίζουσ' Ἄρτεμιν, Eur. Hec. 935; περὶ τὰ βήματα προσίζον, Plat. Rep. VIII, 564 c; Sp., wie Theophr.

προσ-ἵημι (f. ἵημι), zuschicken, hinschicken, -senden, -werfen, -lassen; οὐ προσίεσαν πρὸς τὸ πῦρ τοὺς ὀψίζοντας, Xen. An. 4, 5, 5. — Gew. im med., zu sich lassen, zulassen, προσίεμαί τινα ἐς ταὐτὸ ἐμαυτῷ, Xen. An. 3, 1, 30, zum Umgange mit mir; vgl. προσέσθαι εἰς ὁμιλίαν, Plat. Phaedr. 255 a, u. Poll. 1, 46; τὸν πόλεμον εἰς τὴν χώραν, Dem. 9, 51; dah. Eingang finden lassen, annehmlich finden, zugeben, προσημάμην τὸ δηθέν, Eur. El. 622; τὰ κεκηρυγμένα, Thuc. 4, 38. 108; τοῦτον τὸν τρόπον τῆς μεθόδου οὐδαμῇ προσίεμαι, Plat. Phaed. 97 b; φάρμακον, einnehmen wollen, Xen. Mem. 4, 2, 17; λόγους, Pol. 4, 19, 3; gestatten, erlauben, Her. 1, 75. 135. 6, 10. 123; u. umgekehrt, οὐδὲν προσίετό μιν, Nichts gefiel ihm, 1, 48; ἐν δ' οὐ προσίεταί με, Eins gefällt mir nicht, Ar. Equ. 359, vgl. Vesp. 742; οὐδὲν αἰσχρόν, sich nichts Schimpfliches zu Schulden kommen lassen, Xen. Cyr. 7, 1, 13, vgl. Mem. 2, 6, 18; οὐ προσιέμην δανείσασθαι, 2, 7, 11.

προσ-ικνέομαι (f. ἱκνέομαι), hinzukommen, hingelangen; δῆγμα δὲ λύπης οὐδὲν ἐφ' ἧπαρ προσικνεῖται, Aesch. Ag. 766; bes. als Schutzflehender, προσίξομαι μεσόμφαλόν θ' ἕδρυμα, Δοξίου πέδον, Ch. 1031; c. gen., Ar. Equ. 758; vgl. Aesch. Ch. 1029.

προσ-ίκτωρ, ορος, ό, der flehend zu den Tempeln Kommende, ἱκέτης, Aesch. Eum. 118. 419.

προ-σίνομαι, vorher beschädigen, verletzen, Sp., wie Aret.

προσ-ιππάζομαι, = Folgdm; D. Sic. 3, 37; Ios.

προσ-ιππεύω, hinzu-, hinanreiten, Thuc. 2, 79 u. Sp.

προσ-ίπταμαι (f. ἵπταμαι), att. = προσπίτνομαι, hinzu-, hinanfliegen, schnell, unvermuthet herbeikommen; τίς ἀχώ, τίς ὀδμὰ προσέπτα μ' ἀφεγγήτις; Aesch. Prom. 115; τὸ διαμφίδιον δέ μοι μέλος προέπτα, 554; auch προσέπτατο, 647; οὐκ ἄφωνα κακὸν τόδε προσέπτατο, Eur. Alc. 423; προσέπταντο, Ar. Ach. 830; einzeln bei Sp.

προσ-ίστημι (f. ἵστημι), hinzu-, hinanstellen, -setzen; μηδὲ προσίστη πρώραν βιότου πρὸς κέρμα, Eur. Troad. 103; — zuwägen, τινί τι, μὴ προσίστα τοὐτό μοι τουστονί, Macho com. bei Ath. VI, 243 f. — In dem med. u. den intr. tempp. dabei, zur Seite stehen, herantreten, πύλαις ἑβδόμαις προσίστανται, Aesch. Spt. 119; κάμοὶ προσέστη καρδίας κλυδώνιον, Ch. 181, wie βωμὸν προέστην, ich trat an den Altar, Pers. 199; προέστημεν, Ar. Ach. 653; Her. 1, 129. 5, 51; Plat. Lys. 207 b; auch οὐδὲ ὄναρ πράττειν προσίστατο αὐτοῖς, es fällt ihnen ein, Theaet. 173 d; u. προσιστώμεθα δὴ καθάπερ ἀθληταὶ πρὸς τοῦτον τὸν λόγον, wir wollen uns daran machen, sie angreifen, Phil. 41 b; Her. vrbdt auch προστίθημί τινα, Einem in den Sinn kommen, 1, 86, wo aber v. l. προστῆναι ist. — Auch Anstoß geben, anstoßen, κἂν ὑπερβάλῃ τῷ λέγειν καλῶς, προείστη τοῖς

Digitized by Google

ἀκούουσιν, widerſtand er, war er den Hörern unangenehm, Dem. 60, 14; D. Hal. 1, 8; προσίσταταί μοι, es widerſteht mir, wird mir zum Ekel, M. Anton. 5, 46; vgl. Schäf. D. Hal. C. V. p. 141.

προσ-ιστορέω, noch dazu forſchen, erfahren, noch dazu, dabei erzählen, Plut. Them. 27 u. A.

προσ-ισχύω, noch dazu vermögen, Sext. Emp. adv. Math. 8, 368.

προσ-ίσχω, = προσέχω, häufig bei Her., der beide Formen braucht, Etwas wogegen halten, τὴν ἀσπίδα πρὸς τὸ σάπεσον, 4, 200; beſ. in der ſcheinbar intr. Bdtg von Seefahrenden, hinanfahren, anlanden, 3, 136. 4, 76. 157. 6, 99; Eur. ſagt vollſtändig Μαλέᾳ προσίσχων πρῴραν, Or. 362; τῆς νήσου τοῖς ἐσχάτοις, Thuc. 4, 30. — Med. ſich woran halten, woran haften, ὥςπερ λεπὰς τῷ μεραχίῳ προσίσχεται, Ar. Plut. 1096; Theophr.

προσ-ιτέος, adj. verb. zu πρόσειμι, von εἶμι, man muß hinzugehen, Plat. Theaet. 179 c u. ſonſt.

προσ-ιτεύομαι, zugänglich ſein, Geopon.

προσ-ιτός, adj. verb. zu πρόσειμι, zugänglich, Plut. Philop. 15.

προσ-καθ-αιρέω (ſ. αἱρέω), noch dazu herunternehmen, -ziehen, -reißen, Sp.

προσ-καθ-ίζομαι, bei ſp. Schriftſtellern des gemeinen Dialekts mit dem aor. pass. προσκαθισθῆναι, att. nur aor. προσκαθεζόμην (ſ. καθίζομαι), u. fut. προσκαθεδοῦμαι, — dabei ſitzen, ſich dabei niederlaſſen; beſ. vor einer Stadt lagern, προσκαθεζόμενοι καὶ αὐτοὶ τὴν Πύδναν ἐπολιόρκησαν Thuc. 1, 61, u. öfter; auch πολιορκίᾳ, 1, 11; τὴν πόλιν, 1, 26; Xen. Hell. 1, 8, 21; übtr., ſich mit Etwas angelegentlich beſchäftigen, τοῖς πράγμασι προσκαθεδεῖται καὶ προσεδρεύσει, Dem. 1, 18; Folgde; τῇ πόλει, die Stadt belagern, Pol. 3, 98, 7, u. öfter, u. a. Sp.

προσ-καθ-ελκύω (ſ. ἑλκύω), noch dazu, zugleich herunterziehen, beſ. von Schiffen, die man zugleich ins Meer läßt, una deducere, Plut. Cam. 8 im aor.

προσ-κάθ-ημαι, dazu herunterkommen, auch übh. = προσήκω, Sp.

προσ-καθ-ηλόω, dazu, daran annageln, Clem. Al. protr. 4, 51.

προσ-κάθ-ημαι (ſ. ἧμαι), ion. προσκάτημαι, wie πρόσημαι, dabei ſitzen, häufig bei Einem ſitzen, viel mit Einem verkehren, τινί, Her. 6, 94; in krieger. Sinne, vor einer Stadt ſitzen, ſie belagern, obsidere, c. dat., 2, 157. 5, 104; Thuc. oft; Plat. Rep. X, 609 c; Pol. oft u. a. Sp.

προσ-καθ-ίζω (ſ. ἵζω), dabei, daneben niederſetzen. — Med. ſich dabei, daneben niederſetzen, dabei ſitzen, Plat. Eryx. 397 d, welche intr. Bdtg auch das Akt. hat, wie Eur. προσκαθίζω θᾶκον οὐκ εὐδαίμονα, Hel. 901; Plat. Apol. 31 a; Pol. u. a. Sp.

προσ-κάθ-ισις, ἡ, das Dabeiſitzen, Plut. de superst. 3.

προσ-καθ-ίστημι (ſ. ἵστημι), noch dazu einſetzen, τοῖς οὖσιν ἱεροῖσι τρίτον προσκατέστησεν, Plut. Num. 7; auch = in ſeine Gewalt bringen, LXX.

προσ-καθ-οπλίζω, noch dazu ausrüſten, bewaffnen, Plut. Cleom. 23.

προσ-καθ-οράω (ſ. ὁράω), noch dazu, dabei anſehen, ἅτε πρὸς ἑκάστῳ ᾧ ἂν μανθάνῃ προσκαθορῶντι τὴν ἐπιστήμην, Plat. Charm. 172 b.

πρόσ-καιρος, 1) zur rechten Zeit, paßlich, glücklich angebracht, Plut. Pelop. 15. — 2) eine Zeitlang, nur eine Zeitlang dauernd, καὶ ἄλλοτ' ἄλλοι, Strab. 7, 3, 11; S. Emp. adv. phys. 1, 62; θόρυβος, Luc. Dem. enc. 31; Sgſt ἀθάνατος, zeitlich, vergänglich, N. T. u. K. S.

προσ-καίω (ſ. καίω), noch dazu anbrennen, anzünden; προσκαύσασα τὴν χύτραν, Ar. Vesp. 828; προσκεκαυμένα σκεύη, 939; übtrr., παιδὶ ἰσχυρῶς προσεκαύθη, in Liebe zu einem Knaben entbrennen, Xen. Conv. 4, 23; Sp.

προσ-κακο-παθέω, wobei leiden, Schmerz oder Kummer empfinden, c. dat., Greg. Naz.

προσ-κακουργέω, noch dazu, dabei ſchlecht gegen Einen handeln, Einem Schlimmes zufügen, τινά, Synes.

προσ-κακόω, noch dazu ſchlecht behandeln, ſchlimm machen, beſchädigen, Hippocr. u. Sp.

προσ-καλέω (ſ. καλέω), anrufen, δευτέρου σε προσκαλῶ, Soph. Ai. 89; hinzu-, herbeirufen, -holen, Plat. Men. 82 a; ἐθελοντηδὸν προσκαλοῦντες τοὺς Βοιωτούς, Thuc. 8, 98; auch med., zu Hülfe für ſich, Her. 1, 69 (aber προσκαλεῖσθαί τινα ἐς λόγους, 4, 201, iſt falſche Lesart für προκαλεῖσθαι); προσκαλουμένη πολλοῖς φιλήμασι, Luc. Asin. 51; προσκαλέσασθαι ἐπὶ τὸν ἀναθεσμόν, Epist. Saturn. 31. — Gew. bei den Attikern = vor Gericht laden, anklagen, τινά, Ar. Nubb. 1259, τινὰ ὕβρεως, Vesp. 1417, u. öfter; καὶ δίκας τῶν Φλιασίων προσκαλουμένων οὐκ ἐδίδοσαν, Xen. Hell. 7, 4, 11, wenn es nicht hier προκαλ. heißen muß; δίκην, Lys. 21, 19; Dem. u. a. Redner oft; beſ. zum Zeugniß, Plat. Legg. XI, 936 e; κλητῆρας ἔχων, Dem. 34, 13; κατὰ δήμωνος εἰς μαρτυρίαν, 29, 20.

προσ-κάμνω (ſ. κάμνω), dabei, dazu, noch mehr arbeiten, ſich bemühen, Sp., wie Paus. u. App.

προσ-κάρδιος, vor. ποτικάρδιος, am Herzen, ἕλκος Bion. 1, 16, u. a. Sp.

προσ-καρτερέω, wobei beharren, ausdauern, emſig wobei ſein, bleiben, τινί, z. B. τῇ πολιορκίᾳ, Pol. 1, 55, 4; auch von Perſonen, Jemandem anhangen, bei ihm aushalten, 24, 5, 3, wie Dem. θεραπαίνας τὰς Νεαίρᾳ τότε προσκαρτερούσας, 59, 120; τὸ πλῆθος τοῦ προσκαρτερουμένου χρόνου die Länge der darauf mit anhaltendem Fleiße verwandten Zeit, D. Sic. 2, 29.

προσ-καρτέρησις, ἡ, Beharrlichkeit, Ausdauer bei Etwas, Sp.

προσ-καρφόω, noch dazu dörren, Schol. Aesch. Prom. 133.

προσ-κατα-βαίνω (ſ. βαίνω), noch dazu herabgehen, Cebes tab.

προσ-κατα-βάλλω (ſ. βάλλω), noch dazu zahlen, nachzahlen, Schol. Ar. Nub. 1236 Erkl. von προσκατατίθημι.

προσ-κατά-βλημα, τό, was nachgezahlt, zugeſchoſſen wird, beſ. was bei nicht ausreichenden öffentlichen Einkünften aus anderen Hülfsquellen zugeſchoſſen wird, Dem. 24, 97.

προσ-κατα-βολή, ἡ, das Nachzahlen, Zuſchießen; im Sgſt von προκαταβολή heißt ſo das, was der Pächter von Staatsgefällen ſpäter zu zahlen hat, ſ. Böckh Staatshaush. I p. 367.

προσ-κατα-βόλημα, τό, = Vorigem, Suid.

προσ-κατα-γέλαστος, noch dazu ausgelacht, Long. 2, 19.

προσ-κατα-γελάω (ſ. γελάω), noch dazu auslachen, τινός, Ath. XI, 508 b.

Digitized by Google

προς-κατα-γιγνόσκω (ſ. γιγνώσκω), 1) noch dazu, obendrein verurtheilen, αὐθέντην προσκαταγνωσθέντα, Antiph. 3 γ 4. — 2) zuſprechen, Dem. 55, 32, ζητοῦσι διαιτητήν, ὅστις αὐτοῖς τὰ χωρία προσκαταγνώσεται.

προς-κατα-γράφω, noch dazu einſchreiben, aufnehmen; βουλευτήν, als Rathsherrn, D. Hal. 2, 47; D. Sic.

προς-κατα-δείδω (ſ. δείδω), noch dazu befürchten, D. Cass. 37, 39.

προς-κατα-δείκνῡμι (ſ. δείκνυμι), noch dazu anordnen, einſetzen, D. Cass. 77, 9.

προς-κατα-δέω (ſ. δέω), noch dazu verbinden, Hippocr.

προς-κατ-αίρω (ſ. αἴρω), τῷ στόλῳ, mit der Flotte aufbrechen, D. Sic. 11, 61.

προς-κατ-αισχύνω, noch dazu beſchämen, Plut. Phoc. 22.

προς-κατα-κλαίομαι (ſ. κλαίω), noch dazu beweinen, Pol. 40, 2, 9.

προς-κατα-κλύζω, noch dazu überſchwemmen, überfluthen, Sp.; auch übtr., τὸν λόγον, Plut. de S. N. V. 3.

προς-κατα-κτάομαι (ſ. κτάομαι), noch dazu erwerben; ἀρχήν, Pol. 15, 4, 4; D. Sic. 2, 32.

προς-κατα-κυκάω, noch dazu vermiſchen, verwirren, Hippocr., zw.

προς-κατα-λαλέω, noch dazu durch Geſchwätz übertäuben, niederſchwatzen, Argum. Ar. Nubb.

προς-κατα-λαμβάνω (ſ. λαμβάνω), noch dazu einnehmen, D. Cass.

προς-κατα-λέγω (ſ. λέγω), 1) noch dazu wählen. — 2) noch dazu zählen, rechnen, Sp., wie Plut. Arat. 14.

προς-κατα-λείπω, noch dazu, dabei zurück, übrig laſſen, Thuc. 2, 36. 4, 62 u. Sp., wie Philo.

προς-κατ-αλλάσσω, att. -ττω, noch dazu ausſöhnen. — Med. ſich noch dazu ausſöhnen, Arist. rhet. 1, 12.

προς-κατα-νέμω (ſ. νέμω), zutheilen, Plut. Sol. 19 u. ſonſt.

προς-κατα-νοέω (ſ. νοέω), noch dazu wahrnehmen, bemerken, Epicur. bei D. L. 10, 67. 72.

προς-κατα-νόησις, ἡ, hinzukommende Bemerkung, Epicur. bei D. L. 10, 79.

προς-κατα-ξαίνω, noch dazu zerkratzen, zerſchlagen, zerquetſchen, Lycophr. 178.

προς-κατα-πήγνῡμι (ſ. πήγνυμι), noch dazu darin befeſtigen, Ael. H. A. 8, 10.

προς-κατα-πίμπρημι, noch dazu verbrennen, πολλοὶ προσκατεπρήσθησαν, D. Cass. 62, 17.

προς-κατα-πλήσσω (ſ. πλήσσω), noch dazu in Schrecken ſetzen, D. Cass. 38, 4.

προς-κατα-ποντίζω, = Folgdm, Liban.

προς-κατα-ποντόω, noch dazu ins Meer verſenken, D. Cass. 42, 38.

προς-κατα-πράττομαι, noch dazu vollenden, Sp., wie Aristid.

προς-κατα-πυκνόω, noch dazu verdichten, feſter machen, τὴν σύνοιαν, Plut. de frat. am. 20.

προς-κατ-αριθμέω, noch dazu zählen, Plut. Marcell. 30.

προς-καταῤ-ῥήγνῡμι (ſ. ῥήγνυμι), davon ab-, herunterreißen; D. Cass. 78, 7; auch med., 54, 1.

προς-κατα-σήπω, noch dazu in Fäulniß bringen. — Pass. noch dazu in Fäulniß gerathen, Hippocr.

προς-κατα-σκάπτω, noch dazu untergraben u. von Grund aus zerſtören, Ios.

προς-κατα-σκευάζω, noch dazu ausrüſten, einrichten; ἐμπόριον, Dem. Lpt. 32; auch ἐκ τῆς ἀπολογίας ὄνειδος προσκατασκευασθῆναι τῇ πόλει, Dem. 19, 78; einſetzen, Pol. 21, 9, 6.

προς-κατα-σπάω (ſ. σπάω), noch dazu, zugleich herabziehen, beſ. Schiffe zugleich ins Meer laſſen, wie προσκαθελκύω, Pol. 4, 53, 2.

προς-κατα-στρέφω, noch dazu unterwerfen. Med. ſich noch dazu unterwürfig machen; D. Hal. iud. Isocr. 14; D. C. 37, 5.

προς-κατα-σύρω, noch dazu herunterziehen, niederreißen, zerſtören (?).

προς-κατα-τάσσω, noch dazu ordnen; Cornut. 32; Pol. 3, 20, 1.

προς-κατα-τείνω, noch dazu, zugleich ausſtrecken, ausrecken, Hippocr.

προς-κατα-τίθημι (ſ. τίθημι), noch dazu niederlegen, erlegen, baar bezahlen; Ar. Nubb. 1216; μισθόν, Plat. Theag. 128 a; Sp.

προς-κατα-τρέχω (ſ. τρέχω), noch dazu durchlaufen, durchſtreifen, durch Streifzüge verwüſten, Sp.

προς-κατα-φεύγω (ſ. φεύγω), hinfliehen, flüchten zu Einem, τινί, Sp.

προς-κατα-φρονέω, noch dazu verachten; D. C. 42, 37; τινός, 47, 21.

προς-κατα-χέω (ſ. χέω), noch dazugießen, zugießen, Hippocr.

προς-κατα-χράομαι (ſ. χράομαι), noch dazu umbringen, D. Cass. 72, 14.

προς-κατα-ψεύδομαι, noch dazu lügen, gegen Einen, ἀνδρός, Pol. 12, 13, 3; D. Cass. 57, 23.

προς-κατ-εργάζομαι, noch dazu verrichten, D. Cass.

προς-κατ-ερείπω (ſ. ἐρείπω), noch dazu niederwerfen, niederſtürzen, Paus. 3, 7, 10.

προς-κατ-ισθίω (ſ. ἰσθίω), noch dazu miteſſen, fut. προσκατέδεσ Alexis bei Ath. XII, 516 e (v. 5).

προς-κατ-εύχομαι, noch dazu, dabei verwünſchen, Theophr.

προς-κατ-έχω (ſ. ἔχω), noch dazu, dabei feſthalten, anhalten, zurückhalten, Hippocr. u. Sp.

προς-κατ-ηγορέω, noch dazu verklagen; Thuc. 3, 42; τινός, Xen. Mem. 2, 6, 34.

προς-κατ-ημαι, ion. = προσκάθημαι, Her.

προς-κατ-οικίζω, noch dazu in eine Anſiedlung verſetzen, καὶ ἄλλους τῶν περιοίκων, Arr. An. 4, 22, 6.

προς-κατ-όμνῡμι (ſ. ὄμνυμι), noch dazu beſchwören, Sp., wie Paus. 5, 24, 2, im med.

προς-κατ-ορθόω, dazu helfen, Heliod. 6, 13.

προς-καυλίω, dazu, daran einen Stiel, Stengel treiben, Hippocr.

πρόσ-καυμα, τό, das Angebrannte, das Anbrennen, LXX.

προς-καυστικός, ἡ, όν, der gern anbrennen läßt, Posidipp. bei Ath. XIV, 662 a.

πρόσ-κειμαι (ſ. κεῖμαι), ion. προσκέομαι, dabei liegen, Thuc. 4, 112 u. ſonſt; anliegen, οὖατα προσέκειτο, Henkel ſaßen daran, Il. 18, 379; τῇ θύρᾳ, vor der Thür liegen, immer davor ſein, Ar. Vesp. 142; Soph. εἴ τῳ πρόσκειμαι χρηστῷ, El. 233, wie ᾧ σὺ πρόσκεισαι κακῷ, 1029, mit Glück, Unglück behaftet, verbunden ſein; und umgekehrt, τὴν ἀβουλίαν, ὅσῳ μέγιστον ἀνδρὶ πρόσκειται κακόν, Ant. 1228; χὴ χάρις προσκείσεται, O. R. 232;

Digitized by Google

προσκείμενον κέρδος πρὸς ἔργῳ, Eur. Rhes. 162; und noch dazu kommen, ἐπὶ τοῖς πάλαι κακοῖς προσκείμενόν τι πῆμα, Heracl. 484. — Im eigtl. Sinne, davorsitzen, -liegen, ἐπὶ προσκεῖσθαι πύλαις, Eur. Phoen. 746. — Als Gattinn dabeiliegen, zur Gattinn gegeben sein, τινί, Her. 1, 196; dazu gesetzt sein, εἰ πρόσκειταί τι γράμμα ἢ ἄφρηταν, Plat. Crat. 393 d; Xen. Mem. 3, 14, 7. — Dah. übtr., sich auf Etwas gelegt haben, eine Sache eifrig betreiben, μώραις ἄγραις προσκείμεθα, Soph. Ai. 407; τῇ τοῦ ὄντος ἀεὶ διὰ λογισμῶν προσκείμενος ἰδέᾳ, Plat. Soph. 254 a; dah. auch τινί = Einem anhangen, ergeben sein, Her. 6, 61; τῷ λογομένῳ, einer Sage anhangen, ihr beistimmen, 4, 11; οἴνῳ, dem Weine ergeben sein, 1, 133, wie τῇ φιλοινίῃ, 3, 34; τῷ δήμῳ, Thuc. 6, 89, der Demokratie; ταῖς ναυσί, 1, 93, vgl. 8, 89; ταῖς τοῦ χρηστηρίου ἐλπίσιν, Luc. Alex. 54. — Aber auch = Einem mit Bitten anliegen, mit Aufforderungen zusetzen, τινί, Her. 1, 123; auch in feindlichem Sinne, Einem feindlich zusetzen, ihn bedrängen, verfolgen, τινί, 9, 57, vgl. 40. 60; Thuc. 4, 33; τὸ προσκείμενον, das feindliche Heer, Her. 9, 61; so auch ἀνάγκης ἀεὶ προσκειμένης μεταχειρίζεσθαι, Plat. Phaedr. 240 e; προσκείμενον τῇ πόλει ὑπὸ τοῦ θεοῦ, passivisch, der Stadt von Gott auferlegt, Apol. 30 e; Pol. oft, z. B. τῇ πόλει, ihr hart zusetzen, 1, 11, 6. — Dah. auch zukommen, obliegen, gebühren, Her. 1, 83. 118. 2, 83. 6, 57. 7, 36.

προσ-κέλλω, dazu treiben, Orph. Arg. 1048.

προ-σκέπτομαι, vorher betrachten, überlegen; Her. 7, 10. 4, 177; Ar. Equ. 154; τινός, wofür, Eur. Phoen. 476; Thuc. 3, 57. — Perf. in passiver Bdtg, τῶν προειρημένων καὶ προσκεκεμμένων, Plat. Rep. IV, 435 d; u. so ist auch Thuc. 8, 66 προὐσκεπτο für προὐσκέπτετο zu lesen.

προς-κερδαίνω (s. κερδαίνω), noch dazu gewinnen, προσκεκερδήκασι, Dem. 56, 30, wo προσκεκερδάγκασι gelesen wurde; προσεκέρδανε τὴν ὑγιείαν, Pol. 32, 14, 12; Sp.

προς-κεφαλάδιον, τό, dim. von προσκεφάλαιον, Eustath.

προς-κεφάλαιον, τό, Kopfkissen; Ar. Ach. 1090; Plat. Rep. I, 328 c; Lys. 12, 18; Sp., wie Luc. Asin. 3; auch Sitzkissen, προσκεφαλαίων θέσις, Aesch. 2, 111; Cratin. bei Poll. 10, 40; vgl. Plut. Alex. 58 u. Theophr. char. 2.

προς-κηδής, ές, 1) verwandt, vertraut machend, ξεινοσύνη, Od. 21, 35, nach Andern vorsorglich, liebevoll. — 2) verwandt, verschwägert, τινί, Her. 8, 136; Ap. Rh. 3, 388.

προς-κήδομαι (s. κήδομαι), noch dazu sorgen, sehr gw., u. von Schäfer Soph. Ai. arg. p. 227 wahrscheinlich mit Recht ganz verworfen.

προ-σκήνιον, τό, 1) eigtl. Vorderzelt, Eingang ins Zelt, LXX. — 2) gew. Vorderbühne, proscenium, der vordere Theil der Bühne, wo die Schauspieler auftreten, sonst λογεῖον; Suid. erkl. aus Pol. τὸ πρὸ τῆς σκηνῆς προπέτασμα, Couliffe (?); vgl. Ath. XII, 536 a, ἐγράφετο ἐπὶ τοῦ προσκηνίου ἐπὶ τῆς οἰκουμένης ὀχούμενος; die Bühne ist es Pol. 30, 13, 4, στήσας αὐλητὰς ἐπὶ τὸ προσκήνιον; Plut. Lycurg. 6, προσκήνια θεάτρων, mit künstlicher Arbeit verziert.

προ-σκήνιος, vor dem Zelte, vor der Bühne befindlich (?).

προ-σκήπτω, vorschützen, Hesych.

προς-κηρῠκεύομαι, einen Herold zu Einem schicken, Thuc. 4, 118.

προς-κηρύσσω, att. -ττω, durch einen Herold herbeirufen, Luc. Piscat. 39.

προ-σκιᾰ-γραφέω, vorher im Schattenriß od. Umriß entwerfen, Sp.

προ-σκίασμα, τό, Vorwand, Etwas damit zu verdecken, τῶν κινημάτων, Nicet.

προς-κινκλίζω, dazu, dabei oft u. schnell hin- u. herbewegen, bes. den Schwanz od. Steiß, im med., Theocr. 5, 117, εὖ ποτεκινκλίσθεν, du wackeltest tüchtig dazu mit deinem Steiß.

προς-κινδῡνεύω, noch dazu in Gefahr sein, sich hineinbegeben, D. Cass. fr.

προς-κῑνέω, dazu, hinzu bewegen, u. med. sich heranbewegen; Ar. Pax 868 Eccl. 256; auch in späterer Prosa.

προ-σκιρτάω, vorspringen, vorhüpfen, Sp.

προ-σκίρτησις, ἡ, das Vorspringen, Vorhüpfen, Sp.

προς-κλαίω (s. κλαίω), dazu, dabei weinen, beweinen; Eur. Phoen. 1520; μυρία προσκλαύσας, Ael. V. H. 9, 39.

πρός-κλαυσις, ἡ, das Weinen dabei, Sp.

προς-κλάω (s. κλάω), daran zerbrechen, εἰ προσκόψειέ τῳ, προσκεκλασμένος ἂν εἴη τὸ σκέλος, Xen. de re equ. 7, 6.

προς-κληδονίζομαι, f. l. statt προκληδονίζομαι, Suid. aus Ios.

προς-κληρόω, zulosen, durchs Loos wozu wählen, nach dem Loose zutheilen; ὅτε τῷ βίῳ τούτῳ ἡ τύχη σε προσεκλήρωσε, das Schicksal hat dich diesem Leben, d. i. hat dir dies Lebenslos zugetheilt, Luc. amor. 3; ἡ ἑβδομὰς τῷ Μουσαγέτῃ προσεκλήρωται, Plut. Symp. 9, 3, 1.

πρός-κλησις, ἡ, 1) das Hinzurufen. — 2) bei den Attikern bes. die Vorforderung, Vorladung vor Gericht, die Anklage; Ar. Vesp. 1041; Plat. Legg. VIII, 846 b IX, 855 d.

προς-κλητικός, ή, όν, zurufend, anredend, nennend, φωνή, Plut. de Is. et Osir. 9.

προς-κλινής, ές, angelehnt, Geopon.

πρός-κλιντρον, τό, das, woran man sich lehnen kann, Lehnstuhl, VLL.

προς-κλίνω, daranlehnen, darauflegen, τί τινι, wie βέλος καλῇ προσέκλινε κορώνῃ, Od. 21, 138. 165; θρόνος προσέκλιται αὐγῇ (v. l. αὐτῇ, vgl. Nitzsch zur Stelle), der Sessel steht angelehnt am Scheine des Heerdfeuers, 6, 308; νῶτον ποτικεκλιμένον, Pind. P. 1, 28. — In späterer Prosa = machen, daß sich die Wagschaale nach einer Seite hinneigt; übertr., προσκλίνει τὴν τοῦ νέου ψυχὴν τοῖς ἐν φιλοσοφίᾳ λόγοις, wendet, richtet sie dahin, Plut. de aud. poet. g. E.; — u. intrans., sich wohin neigen, auf eine Partei, auf Jemandes Seite treten, Pol. 4, 51, 5 u. a. Sp.

πρός-κλισις, ἡ, 1) das Anlehnen, D. Sic. — 2) das Hinneigen der Wagschaale nach einer von beiden Seiten, übertr., Zuneigung, Gewogenheit, Beistimmung, Beitreten zu einer Partei, ἡ τῶν γερόντων πρόσκλισις καὶ ῥοπή, Pol. 6, 10, 10; τῷ βασιλεῖ, 5, 51, 8; δόγμασιν, D. L. prooem. 20.

προς-κλύζω, mit den Wellen anspülen, anschlagen, θάλαττα προσκλύζει, Xen. Cyr. 6, 2, 22; τῷ ὄρει προσκλύζει τὸ πέλαγος, Pol. 5, 59, 5; Luc. amor. 53; πρός τι, Plut. Dio 24.

Digitized by Google

πρός-κλυσις, das Anspülen oder Anschlagen mit den Wellen, D. Sic.

πρός-κλυσμα, τό, dasjenige, womit man ausspült, Spülwasser, Diosc.

προς-κλῶσαι, bei Ios. f. L. für *προσηλῶσαι*.

προς-κναίω, dazu, daran reiben, schaben, kratzen, med. sich woran, an Einem reiben, Sp. S. das Folgde.

προς-κνάω, att. statt *προσκναίω*; *Κριτίας ἐπιθυμῶν προσκνῆσθαι Εὐθυδήμῳ, ὥσπερ τὰ ὑΐδια τοῖς λίθοις*, Xen. Mem. 1, 2, 30; vgl. Plut. quaest. nat. 21.

προς-κνήθω, = Vorigem, poet. bei Plut. de cohib. ira 15, *χειρί*, mit der Hand reibend, kitzelnd.

πρός-κνισμα, τό, Anreizung, Schol. Ar. Av. 1582.

προς-κνυζάομαι, = Folgdm, Sp.

προς-κνύζομαι, Einem freundlich zuknurren, zuwinseln, τινί, bes. vom schmeichelnden Hunde, Philostr. u. Heliod. 7, 10.

προς-κοιμίζομαι, sich dabei nieder, zur Ruhe legen, c. dat., *κώπαις*, Xen. Hell. 5, 1, 19.

προς-κοινόω, Einem Etwas mittheilen, um ihn zu Rathe zu ziehen, τινί τι, auch *προσκοινόομαι*, Sp., wie Ios.

προς-κοινωνέω, 1) Einem wovon mittheilen, *προσκοινωνήσας τούτῳ ἀπὸ τῶν ἡμετέρων χρημάτων* Dem. 34, 36, u. Sp. — 2) woran Theil haben, *οὐσίας*, Plat. Soph. 252 a; Legg. VI, 757 d.

προς-κολλάω, daran leimen, übh. daran befestigen, pass. daran fest sein, daran kleben, *διασεσεμένην ἐν τῷ σώματι καὶ προσκεκολλημένην*, Plat. Phaed. 82 c, vgl. Legg. V, 728 b; übertr., daran hangen, Einem fest anhangen, ihm treu ergeben sein, N. T.

προς-κόλλησις, ἡ, das Anleimen, u. übertr., Anhänglichkeit, Ergebenheit, Ios.

προς-κολλητός, angeleimt, Schol. Soph. Trach. 771.

προς-κολλίζω, = *προσκολλάω*, Anthem. frg.

πρός-κολλος, dor. *ποτίκολλος*, = *προσκολλητός*, Pind. frg. 280, *ποτίκολλον ἅτε ξύλων ξύλῳ*.

προς-κομιδή, ἡ, das Zuführen, Zubringen, *ἀναφορά*, Hesych.

προς-κομίζω, hinzuführen, -tragen, -bringen; *τὸν νεκρὸν ἐνθεμένη εἰς τὴν ἁρμάμαξαν προσκεκομικέναι ἐνθάδε πη*, Xen. Cyr. 7, 3, 4; *καρπόν*, Oec. 11, 16. — Med. für sich einführen; Cyr. 6, 1, 23; Thuc. 1, 54; Plut. u. a. Sp.

προς-κόμιον, τό, f. L. für *προκόμιον*.

προς-κομιστής, ὁ, der Zuführer, Sp.

προς-κομιστικός, ἡ, ὁν, zubringend, Sp.

πρός-κομμα, τό, 1) Anstoß, Verstoß, Aergerniß, N. T. — 2) das durch ein Anstoßen, Fehltreten Bewirkte, Verletzung, eigtl. am Fuß, woran man sich gestoßen hat, Ath. III, 97 f. — 3) übertr., Hemmung, Hinderniß, Plut.

προ-σκοπέω, = Folgdm, Sp. Vgl. Lob. Phryn. 592.

προ-σκοπέω, praes. zu *προσκέπτομαι*, 1) vorhersehen, vorausehen, mit Vorsicht besorgen, verwalten; *σὺ δ' οὐ πέφυκας πάντα προσκοπεῖν χρεών*, Soph. Ant. 684; *πάντα προσκοπεῖν χρεών*, Eur. Heracl. 471; *τὰ κοινά*, Thuc. 1, 120. 4, 61; Xen. u. Folgde, wie Luc. pro merc. cond. 13; auch im med., Eur. Med. 460 I. A. 1098. — 2) ein *πρόσκοπος* sein, um im voraus zu erspähen, auszukundschaften, Theophr.

προ-σκοπή, ἡ, das Vorherspähen, Auskundschaften, die Recognoscirung, Thuc. 1, 116.

προς-κοπή, ἡ, = *πρόσκομμα*, Suid.; Anstoß, Beleidigung, Unwille, *ἐφ' οἷς μὲν φθόνου γενομένου καὶ προσκοπῆς*, Pol. 6, 7, 8, u. öfter; *τοιαύτη τις ὑπέδραμε προσκοπὴ καὶ μῖσος κατὰ τῶν προειρημένων*, 30, 20, 8; *καὶ ἀλλοτριότης*, 31, 18, 4; Plut. u. a. Sp.

προ-σκόπησις, ἡ, das Vorhersehen, die Vorsicht, Sp.

προ-σκόπιον, τό, eine Art Schirm über Stirn u. Augen, ein Visir, Ath. IV, 176 c, wo man ohne Grund hat *προσώπια* ändern wollen.

πρό-σκοπος, vorschauend, vorsichtig; *ἐν ἡμέρᾳ δὲ μοῖρα πρόσκοπος βροτῶν*, Aesch. Eum. 105; *σύνεσις*, Schol. Pind. N. 7, 87. Als subst. der Kundschafter, Xen. Cyr. 5, 2, 6, auch der Vorposten vor dem Lager, Lac. 12, 6.

προς-κόπτω, 1) anschlagen, anstoßen, bes. mit dem Fuße, *προσέκοψεν τῷ σκότῳ τὸν δάκτυλόν που*, Ar. Vesp. 275; *μὴ προσκόψῃς πρὸς λίθον τὸν πόδα*, Matth. 4, 6; einen Fehltritt thun, offendere, Nicarch. 22 (XI, 1); Xen. de re equ. 7, 6. — 2) übtr., anstoßen, fehlen, beleidigen, *προσέκοπτε τοῖς πολλοῖς, ἐλύπει δὲ καὶ τὸν Ἀντίοχον*, Pol. 5, 49, 5; stärker als *δυσαρεστέω*, 7, 5, 6; ein Aergerniß an Einem od. Etwas nehmen, unwillig sein, τινί, über Etwas, 1, 31, 7 u. öfter, u. Sp., wie Plut.; *τῷ ζῆν*, des Lebens überdrüssig sein, D. Sic. 4, 63; so auch im pass., M. Ant. 9, 3.

προς-κορέννῡμι (f. *κορέννυμι*), noch dazu sättigen, Ueberdruß erregen (?).

προς-κορής, ές, = *πρόσκορος*, Luc. D. mort. 26, 2; pass., gesättigt, Heliod. 3, 4.

προ-σκοροδο-φαγέω, vorher Knoblauch essen, Diosc.

πρός-κορος, sättigend, Ueberdruß, Ekel erregend, ekelhaft, Sp.; adv., Agath. prooem. (IV, 3, 3).

προς-κοσμέω, noch dazu, noch mehr schmücken, putzen, Plut. de fort. Rom. 1 u. a. Sp.

προς-κόσμημα, τό, hinzugefügter Schmuck, Schol. Plat. Rep. IV, 167.

προ-σκοτέω, vorher verdunkeln, verfinstern, Pol. 1, 48, 8.

πρός-κρᾱνος, am Kopfe, τὸ *πρόσκρανον*, dor. *ποτίκρανον*, = *προσκεφάλαιον*, Theocr. 15, 3.

προς-κρεμάννῡμι (f. *κρεμάννυμι*), anhängen, dranhängen, pass. anhangen, dranhangen, *προσκρέμαται*, Pol. 2, 10, 4. 16, 3, 5.

προς-κρίνω, durch ein Urtheil zusprechen, zuerkennen; pass. damit vereinigt, hinzugesetzt werden; Sp., wie D. L. 1, 74.

πρός-κρισις, ἡ, 1) das Zuerkennen. — 2) Pass., Vereinigung, Zuwachs, Sp.

πρός-κρουμα, τό, auch *-κρουσμα*, Anstoß, eigtl. u. übtr., bes. das, wodurch man einem Andern Anlaß zur Unzufriedenheit, zur Feindschaft giebt, auch die Mißhelligkeit od. Feindschaft selbst, Plut. de sanit. tuend. p. 408 u. a. Sp.

πρός-κρουσις, ἡ, das Anstoßen, auch = *πρόσκρουμα*, Plut. Cic. 34, oft.

πρός-κρουσμα, τό, = *πρόσκρουμα*; neben *ἔχθρα*, Dem. 54, 3; Plut. non posse 29.

προς-κρουσμός, ὁ, = *πρόσκρουσις*, Sp.

προς-κρουστικός, ἡ, ὁν, anstößig, verfeindend, Schol. Ar. Ach. 316 u. Soph. El. 62.

προς κρούω (f. *κρούω*), anstoßen, insbes. — a)

Digitized by Google

Einem aufstoßen, auf ihn stoßen, ihm zufällig begegnen, τινί, hineingerathen, ὅτε πυρὶ προσκρούσειε Plat. Tim. 43 c. — b) bei Einem anstoßen, ihn beleidigen, ihm verfeindet werden, wie προσκόπτω; διὰ προσκρούων μισεῖ πάντας, Plat. Phaed. 90 e; ἀνθρώπῳ, Dem. 24, 6, der auch τὴν ἀπὸ τῆς εἰρήνης ἡσυχίαν dem τὸ προσκρούειν entgegsetzt, 5, 25; προσκέκρουκεν ἐμοί, 21, 206; Sp., Luc. Demon. 11.

προς-κτάομαι (ſ. κτάομαι), noch dazu erwerben, erlangen, ſich noch dazu verſchaffen, τὶ πρός τι u. τινί, Her. 1, 73. 5, 103; Thuc. 4, 95. 6, 18; χώρας, Plat. Legg. III, 695 d; Xen. καὶ χώραν καὶ δύναμιν τῇ Ἑλλάδι προσκτήσασθαι, An. 5, 6, 15, u. öfter; μὴ πρὸς τοσούτοις αἰσχροῖς καὶ ἐπιορκίαν προσκτήσησθε, Dem. 19, 219; Folgde, wie Plut. — Auch von Perſonen, προσκτᾶται τὸν Καλλίμαχον, er gewinnt den Kallimachus für ſich, bringt ihn auf ſeine Seite, Her. 6, 110, τοὺς Ἀθηναίους, 8, 136; — τὰ προσκεκτημένα iſt paſſ. Thuc. 2, 62.

πρός-κτησις, ἡ, das Dazuerwerben, neuer Beſitz, Zuwachs des Vermögens, Artemid. 3, 61.

πρός-κτητος, noch dazu erworben, Sp.

προς-κτίζω, noch dazu bauen, gründen; Strab. 3, 5, 3; Tzetz. ad Lycophr. 838.

προς-κῦδάνω, dazu rühmen, ſehr zw. Lobart, Orph. Arg. 1230.

προς-κῦδής, ές, = ἐπικυδής, zw.

προς-κυκλέω, = προσκυλινδέω, im Schwalbenliede bei Ath. VIII, 360 c, wo Dind. προκυκλεῖς ſchreibt.

προς-κυλινδέω, = προσκυλίω, Ath. VIII, 332 c.

προς-κυλισμός, ὁ, das Hinzu-, Hinanwälzen, Sp., wie D. Hal. 9, 33.

προς-κυλίω, hinzu-, hinanwälzen; προσκύλισε Ar. Vesp. 202; Sp., wie N. T.

προς-κῦμαίνω, anwogen, anſchlagen, von Wellen, Philostr.

πρός-κυνες, οἱ (ſ. κύων), hündiſche Schmeichler, Speichellecker, Ath. VI, 259 a, wo man auch πρόκυνες hat ändern wollen.

προς-κυνέω (ſ. κυνέω), die Hand an den Mund legen, ſie mit einem Kuſſe gegen einen andern ausſtrecken u. dieſem dadurch ſeine Ehrfurcht bezeigen, Her. 1, 134; verehren, οἱ προσκυνοῦντες τὴν Ἀδράστειαν σοφοί, Aesch. Prom. 938; Pers. 491; γῆν τε προσκυνοῦν θ' ἅμα καὶ τὸν θεῶν Ὄλυμπον, Soph. O. C. 1650; προσκύσαι θ' ὥςπερ θεόν, Phil. 657; und zugleich begrüßen, προσκύσαντε τὴν ἔσω δοκον εἰς οἴκησιν, 529; von den Hülfeflehenden, πάντες σε προσκυνοῦμεν οἷδ' ἱκτήριοι, O. R. 327; προσκυνεῖσθαι βαρβάροις ὑπ' ἦθελες, Eur. Troad. 1021; πρόσκυσον τὴν γῆν, Ar. Equ. 156, u. öfter; u. in Proſa, beſ. von der abgöttiſchen Verehrung der Perſer gegen ihre Könige, vor denen ſie ſich niederwerfen u. die Erde küſſen, fußfällig verehren, was die Griechen immer als eine nur den Göttern gebührende Ehre betrachteten, βασιλῆα, Her. 3, 66. 7, 136. 8, 118; Xen. Cyr. 8, 3, 14; Arr. An. 4, 11, 16; καὶ θεραπεύειν, Plat. Rep. V, 469 b; προσκυνοῖμεν ἂν αὐτὸν ὡς ἱερὸν καὶ θαυμαστόν, III, 398 a; θνητὸν ἄνδρα, Isocr. 4, 151; Folgende, wie Pol. τούτους προσκύνει καθαπερανεὶ δαίμονας, 18, 37, 10. Bei Sp. auch mit dem dat., u. ſo gew. im N. T., z. B. Matth. 2, 2. 8; vgl. Lob. Phryn. 463.

πρός-κύνημα, τό, Verehrung, Anbetung, Sp.

προς-κυνήσιμος, verehrungs-, anbetungswürdig, Sp.

πρός-κύνησις, ἡ, das Verehren, Anbeten; Plat. Legg. X, 887 e; Plut. u. A.

προς-κυνητής, ὁ, der Verehrer, Anbeter, Inscr.

προς-κυνητός, fußfällig verehrt, angebetet; zu verehren, anzubeten, im adv., Sp.

προς-κύπτω, ſich wohin bücken, neigen; προσκύψασα φιλήσῃ, Ar. Vesp. 608; ἔλεγεν ἅττα προσκεκυφώς, Plat. Rep. V, 449 b; πρὸς τὸ οὖς, um ins Ohr zu flüſtern, Euthyd. 275 e; vgl. Jac. Ach. Tat. p. 849.

προς-κυρέω (ſ. κυρέω), bis wohin reichen, gelangen, hinzukommen, προσέκυρσε Κυθήροις, Hes. Th. 189; widerfahren, bevorſtehen, πότερα δόμοισι πτῶμα προσκυρεῖ νέον; Aesch. Ch. 13; Soph. νυθδὲ ὦ δεινότατον πάντων, ὅσ' ἐγὼ προέκυρσ' ἤδη, von Allem, was ich erfahren, was mich betroffen, Soph. O. R. 1299.

προς-κύρησις, ἡ, das Hingelangen, Erlangen, Hippocr., zw.

προς-κῡρόω, noch dazu beſtätigen, Hesych. erkl. βεβαιόω.

προς-κύρωσις, ἡ, Beſtätigung, Genehmigung, Sp.

πρός-κωλα, Schol. Aesch. 1, 168.

προς-κωμάζω, hinzu, hinein ſchwärmen, ſtürmen, eindringen, τινί, Philostr.

πρός-κωπος, am, beim Ruder, rudernd; Thuc. 1, 10; Luc. Char. 1.

προς-λαγχάνω (ſ. λαγχάνω), noch dazu erloſen; ἡμῖν δίκην προσείληχεν, noch dazu verklagen, Dem. 32, 9; Plut. Vgl. λαγχάνω.

προς-λάζομαι, poet. ſtatt προσλαμβάνω, Hesych.

προς-λάζομαι, = Vorigem; γεραιᾶς χειρὸς προσλαζόμενος, Eur. Hec. 64; Pomp. Macr. bei Stob. Floril. 78, 7.

προς-λαλέω, zu Einem ſchwatzen, zu od. mit Einem reden, anreden, τινί, Luc. Nigr. 7, 18; ſo iſt auch bei Henioch. com. bei Ath. IX, 408 a προσλελαληκέναι für προσλελακέναι geändert.

προς-λαλιά, ἡ, Anrede, Luc. Bacch. Ueberſchrift, v. l. προλαλιά.

προς-λαμβάνω (ſ. λαμβάνω), 1) dazu nehmen, noch dazu nehmen od. bekommen, πρὸς τοῖς παροῦσι δ' ἄλλα προσλαβεῖν θέλεις, Aesch. Prom. 321, vgl. 217; προσλαμβάνει κῆδός τε καινὸν καὶ ξυνασπιστὰς φίλους, Soph. O. C. 379; τὸ ἀναίσχυντον προσλαβεῖν τῇ συμφορᾷ, Eur. I. A. 1145, u. öfter; αἰσχύνην προσλαβεῖν, Thuc. 5, 111; τὸ μὴ προσῆκον, Plat. Tim. 82 a; λόγον προσειληφέναι τῇ ἀληθεῖ δόξῃ, Theaet. 207 c; δόξαν ἑαυτῷ, ſich einen Ruf noch dazu erwerben, Xen. Cyr. 4, 5, 24, vgl. Conv. 4, 8; πόλεις τὰς μὲν βίᾳ, τὰς δὲ ἑκούσας προσελάμβανε, Hell. 4, 1, 1; auch im med., für ſich dazu nehmen, Plat. Rep. VIII, 556 e; προσλαβέσθαι πόλιν, einnehmen, Pol. 1, 37, 5 (vgl. Dem. τοὺς κρατουμένους τῷ πολέμῳ προσλαβεῖν, 10, 51); γνώμην τινός, 3, 70, 2, die Beiſtimmung Jemandes erlangen; οὐκ ἐν μικρῷ τι, nicht gering achten, 3, 9, 5. — 2) mit Hand anlegen, mit anfaſſen, helfen, beiſtehen; Ar. im med., προσλάβεσθε, Pax 9; διὸ καὶ ἐμὲ τῆς ἀποκρίσεως ὑμῖν δίκαιον τὰ νῦν προσλαμβάνειν, Plat. Legg. X, 897 d; ταῖς ἀρεταῖς, zu den Vorzügen beitragen, Strab. 11, 4, 2, u. oft; ähnlich προσ-

Digitized by Google

λαμβάνεσθαι πάθεος, mit beitragen zu einem Unglück, Her. 8, 90, wo Bekker προσεβάλετο lieſ't.

προσ-λάμπω, dazu leuchten, hinleuchten; Plat. Rep. X, 617 a; Plut. u. a. Sp.; auch pass., τοὺς πλάνητας ὑπὸ τοῦ ἡλίου προσλάμπεσθαι, Plut. plac. phil. 2, 17.

πρός-λαμψις, ἡ, das Zu- od. Hinleuchten, Epicur. bei D. L. 10, 109.

προσ-λέγω (ſ. λέγω), 1) dazu, dabei legen, med. ſich dazu, dabei, daneben legen, καὶ προσέλεκτο, Od. 12, 34, aor. syncop., legte ſich zu ihm. — 2) dazu reden, hinzuſetzen, ἐκεῖνο μόνον, Luc. pseudol. 31. — Hes. O. 501 auch im med., κακὰ προσελέξατο θυμῷ, Schlimmes ſprach er zu ſeinem Gemüthe, d. i. er machte bei ſich ſchlimme Anſchläge; u. gleich dem act., Ap. Rh. 3, 426. 4, 833; τοὺς ποτελέξατο, Theocr. 1, 92.

προσ-λείπω, dazu, daran fehlen, c. gen., Arist. polit. 7, 15, 11 u. Sp.

προσ-λεπτύνω, noch dazu dünn, mager machen, Hippocr.

προσ-λεύσσω, anſehen, anſchauen; abſolut, Soph. Phil. 1057; c. accus., Ai. 542. 1023.

πρός-λημμα, τό, das noch außerdem dazu Genommene, Gregor. Naz.

προσ-ληπτέος, adj. verb. zu προσλαμβάνω, dazu zu nehmen; Strab. 10, 2, 7; Schol. Il. 2, 230.

προσ-ληπτικός, ή, όν, dazu nehmend, Sp.

πρόσ-ληψις, ἡ, 1) das Dazunehmen, λόγου, Plat. Theaet. 210 a. — 2) im Syllogismus der zweite, zum Vorderſatz hinzugenommene Satz, Plut. de εἰ ap. Delph. 6; assumptio, Cic. de divin. 2, 53; D. L. 7, 82.

προσ-λιμενίζω, in den Hafen einlaufen, Schol. Aesch. Pers. 70.

προσ-λιπαίνω, noch dazu fett, noch fetter machen, verdicken, übh. vermehren, D. Hal. 5, 13.

προσ-λίπαρέω, 1) bei einer Sache, an einem Orte verharren, verweilen, τῇ χώρᾳ, Arr. Epict. 3, 24; ſich beharrlich mit einer Sache beſchäftigen, fortwährend ihr obliegen, c. dat., Plut. de audit. 3; τοῖς χρήμασι, Aem. Paull. 23. — 2) insbeſ. mit unabläſſigen Bitten anliegen, inſtändig bitten, τινί, Luc. abdic. 16; Plut. Eum. 6.

προσ-λιπάρησις, ἡ, 1) das Beharren, Verweilen bei einer Sache, an einem Orte? — 2) inſtändiges Bitten, Flehen, Luc. Calumn. 20.

προσ-λογίζομαι, dazurechnen, -zählen, τινί τι, Her. 5, 54; Lys. 19, 44 u. Sp., wie Luc. Alex. 1.

προσ-λογιστέος, dazu zu rechnen, zu zählen, τινί τι, Her. 7, 185.

προσ-λογο-ποιέω, noch dazu ſetzen, im Erzählen, Ios.

προσ-λοιδορέω, noch dazu ſchimpfen, ſchmähen, τινά, D. Cass. 38, 10; u. med., Ios.

πρός-λοιπος, noch übrig, Iambl. V. Pyth. 15.

προσ-λῡμαίνομαι, noch dazu beſchädigen, verwüſten (?).

προσ-λυσσάω, drauflos raſen, Ios.

προσ-μάθησις, ἡ, das Dazulernen, die Erlernung neuer Künſte und Wiſſenſchaften, bei Xen. Mem. 1, 4, 13 f. L. für πρὸς μάθησιν.

πρός-μακρος, noch dazu hervorragend, Hippocr., zu.

προσ-μαλάσσω, noch mehr erweichen (?).

προσ-μανθάνω (ſ. μανθάνω), dazu lernen; ἔστ' ἂν καὶ τὰ λοιπὰ προσμάθῃς, Aesch. Prom. 699; Ar. Thesm. 20. 24; in ſpäterer Proſa; προσμαθητέον, Xen. Oec. 13, 1.

προσ-μαρτυρέω, noch dazu bezeugen, πρὸς ὑπερβολήν, Is. 6, 45; durch ſein Zeugniß beſtätigen, c. dat. der Sache, τῇ προκλήσει, Dem. 45, 12; τὰ πράγματα προσεμαρτύρησε τοῖς λογισμοῖς αὐτοῦ, Pol. 3, 90, 4; Luc. de salt. 23; τῷ δηθέντι, Plut. consol. ad Apollon. p. 363.

προσ-μαρτύρομαι, zum Zeugen wobei anrufen, Schol. Aesch. Prom. 88.

προσ-μάρτυρος, mitzeugend, Maneth. 4, 176.

προσ-μάσσω, zuſammenkneten, daran drücken, fügen, kleben, τινί τι, übh. eng verbinden, u. pass. daran haften, πλευραῖσι προσμαχθὲν ἀμφίβληστρον, Soph. Trach. 1042; Ar. Equ. 812 komiſch τὸν Πειραιᾶ προσέμαξεν, er hat den Peiraieus mit der Stadt verbunden; sp. D.: σικύην τύψει, Nic. Ther. 921; κλύδων προσμάσσεται, anſpülen, Lycophr. 1029; τὸ τηλέφιλον ποτιμαξάμενον πλατάγησεν, wie das pass., Theocr. 3, 29; u. öfter bei sp. D. = προσβάλλειν, προσφέρειν.

προσ-μάστιος, dor. ποτιμάστιος, an der Bruſt (?).

προσ-μάχομαι (ſ. μάχομαι), beſtreiten, bekämpfen, c. dat., Plat. Legg. I, 647 c VIII, 830 a, u. Folgde, τοῖς πολεμίοις, Pol. 1, 28, 9; auch von Städten, ſtürmen, Xen. Cyr. 7, 5, 7; τοῖς τείχεσι, Plut.

προσ-μειδιάω, anlächeln, zulächeln, τινί, Luc. merc. cond. 7. 16; Plut., der auch verbindet ὄχλων ἀεὶ τῷ διδόντι προσμειδιώντων ἐφήμερόν τινα καὶ ἀβέβαιον δόξαν, reip. ger. praec. 29; vgl. Lob. Phryn. p. 463.

προσ-μελέομαι, = ἐπιμελέομαι, Hesych.

προσ-μελῳδέω, dazu Lieder ſingen, ἀγὼν συμφωνίας ἀμοιβαῖος αὐλοῦ καὶ ῥυθμοῦ χωρὶς λόγου τοῦ προσμελῳδοῦντος, Ath. XIV, 618 a.

προσ-μένω (ſ. μένω), 1) dabei bleiben, verweilen, ausharren; σῖγα πρόσμενε, Soph. El. 1391; O. R. 620; Her. 8, 4; c. dat., bevorſtehen, πάθεα προσμένει τοκεῦσιν, Aesch. Eum. 474. — 2) tranſ., erwarten, c. acc., Theogn. 1140; ἀλαλὰν Λυκίων, abwarten, ohne zu fliehen, im Kampfe beſtehen, Pind. N. 3, 60; τὸν βοτῆρα προσμεῖναι, Soph. O. R. 837; Trach. 522 El. 160; προσμένουσα τὴν τύχην, Eur. Med. 1116; Xen. auch mit folgdm ἕως, Hell. 2, 4, 7.

προσ-μερίζω, zutheilen, τί τινι, Pol. 22, 5, 15, vertheilen.

προσ-μετα-πέμπομαι, med., noch dazu kommen laſſen, noch dazu holen, Thuc. 2, 100. 8, 72; Aesch. 3, 87.

προσ-μετα-σκευάζω, noch dazu, noch ferner umändern, D. Hal. de C. V. 7.

προσ-μετρέω, zumeſſen, zuziehen, Hyperid. b. Poll. 4, 166.

προσ-μηνύω, noch dazu anzeigen, Sext. Emp. adv. gramm. 273, Bekker προμ.

προσ-μηχανάομαι, noch dazu erſinnen, αὐτοῖς ἀσφάλειαν, Plat. Rep. V, 467 c; künſtlich hinzuſetzen, perf. in pass. Bdtg, σῆμα προσμεμηχανημένον, Aesch. Spt. 625, vgl. 523.

προσ-μηχανάω, = Vorigem, v. l. bei Aesch. a. a. O.

προ-σμήχω, vorher abreiben, reinigen, Geopon.

προσ-μίγνῡμι u. **-μιγνύω** (ſ. μίγνυμι), zumiſchen,

Digitized by Google

beimiſchen, womit verbinden, τινί τι, übh. womit in Verbindung bringen, z. B. κράτει προσέμιξε δεσπόταν, Pind. Ol. 1, 22, er verhalf dem Herrn zum Siege, verlieh ihm den Sieg; προσέμιξε κίνδυνον τῇ πόλει, Aesch. 3, 146; — intranſ., οὐκ ἄρ' ἐκείνῳ γ' οὐδὲ προσμῖξαι θρασύ; Soph. Phil. 106, ſich ihm bewaffnet nähern; vgl. ποδὶ βοηδρόμῳ μέλαθρα προσμίξει, Eur. Or. 1291; προσέμιξεν ἄφαρ τοῖχος τὸ θεοπρόπον ὑμῖν, Soph. Trach. 818, wie Hom. ſagt θέσφαθ' ἱκάνει, es trifft uns, geht an uns in Erfüllung; handgemein werden mit Einem, Her. 5, 64. 6, 112; τοῖς ὁπλίταις οὐκ ἠδυνήθησαν προσμῖξαι, Thuc. 4, 33; folgte, wie Pol. 1, 28, 8 u. öfter; vom Orte, hinzugehen, ſich nähern, beſ. anlanden, τῇ Νάξῳ, τῇ Ἀσίῃ, Her. 6, 96. 7, 168. 8, 130; προσέμιξαν τῷ τείχει τῶν πολεμίων, Thuc. 3, 22, u. öfter; ἔτι προσμίξωμεν ἐγγύτερον ἐπὶ τοὺς μήπω βεβασανισμένους, Plat. Polit. 290 c; auch ἀρετῇ θεᾷ προσμῖξασα, Legg. x, 904 d; Sp.; τοῖς τόποις, τῇ χώρᾳ, Pol. 3, 42, 1. 1, 37, 1. — Auch πρὸς τὰ ὄρια, Xen. Cyr. 2, 4, 21; An. 4, 2, 16 u. Sp., wie Plut.

προσ-μίμνω, poetiſche Nebenform von προσμένω, Orph. Lith. 11.

πρόσ-μιξις, ἡ, Zumiſchung, Ankunft, Angriff, τοὺς πολεμίους φθάσαι τῇ προσμίξει, Thuc. 5, 72; übh. Annäherung, Sp., wie D. Cass. 40, 2.

προσ-μίσγω, ion. Nebenform ſtatt προσμίγνυμι; Σκύθαι ἄποροι προσμίσγειν, Her. 4, 46, mit denen man ſchwer handgemein werden kann; auch Thuc. 3, 22. 6, 104.

προσ-μῖσθόω, dazu, mit haſſen, Dem. 39, 23. 40, 29.

προσ-μισθόω, noch dazu um Lohn vermiethen, οὐ φανήσεται προσμεμισθωκὼς ἰδίαν ἀφορμήν, Dem. 36, 12, noch dazu auf Zinſen austhun; — med. um Lohn miethen, dingen, ἐπικούρους τινὰς προσεμισθώσατο, Thuc. 2, 33, in Sold nehmen, wie Dem. 23, 132 u. Folgde.

προσ-μνημονεύω, noch dazu erwähnen, Sp.

προσ-μοιράζω, zutheilen, Hermes bei Stob. ecl. phys. p. 956.

προσ-μολεῖν, aor. II. zu προσ-βλώσκω, welches im praes. in dieſer Zuſammenſetzung nicht vorkommt, hinzugehen, hinkommen, Soph. Ai. 72. 708.

προσ-μολυβδο-χοέω, noch dazu Blei gießen, Eratosth.

προσ-μονή, ἡ, das Verbleiben, Beharren wobei (?).

πρόσ-μορος, vom Geſchicke zugetheilt, vom Geſchicke zum Unglück beſtimmt, zw. L. bei Aesch. Spt. 558.

προσ-μῦθέομαι, anreden; dor. προτιμυθήσασθαι, Od. 11, 143; ποτιμ., Theocr. 25, 66.

προσ-μῦθέω, hinzudichten, τούτοις, Strab. 1, 2, 40; pass. προσμεμυθεῦσθαι, Pol. 34, 2, 9.

προσ-μῦθο-λογέω, mit Einem reden, ſchwatzen, τινί, Luc. Sat. 7.

προσ-μῦθο-ποιέω, = προσμυθεύω, Strab. 1, 2, 40.

προσ-μύρομαι, zufließen, Ep. ad. symm. her. 21 (IX, 362) μυρομένῳ ποταμῷ προσεμύρετο πηγή.

προσ-ναυ-πηγέω, noch dazu Schiffe bauen, im pass., Her. 7, 144.

προσ-νεᾱνιεύομαι, dep. med., aus jugendlichem Uebermuth oder großprahleriſch hinzuſetzen, D. Cass. 53, 13; χρήματα, dazu verheißen, 59, 26.

προσ-νέμω (ſ. νέμω), 1) zutheilen, zulegen, widmen; χεῖρας, Aesch. Eum. 303, zw.; τοὺς ἀγῶνας τοῖς θεοῖς, Plat. Legg. VIII, 828 c; folgde; τὴν πατρίδα τοῖς Ἀχαιοῖς, Pol. 2, 43, 5; πρός τι, ib. 6; auch ἑαυτόν τινι, zu Jemandes Partei treten, 9, 36, 7; auch ἑαυτὸν τῷ δικαίῳ, 6, 10, 9; Sp., τῇ ἀπωλείᾳ, dem Verderben weihen, Alciphr. 1, 14; — med.; πρόσνειμαι δέ μοι χάριν βραχεῖαν, Soph. Trach. 1206; προσνείμασθαι τοῖσι θεοῖσιν τῶν ὀρνίθων ὃς ἂν ἁρμόζῃ καθ' ἕκαστον, Ar. Av. 563; οἱ δ' ἄλλοι προσνενέμησθε, ὥς τινας, Dem. 2, 29, wie 13, 20, ihr ſeid zugerechnet worden, u. öfter; Sp., τοῖς παισί, Luc. patr. enc. 3. — 2) πολίτας, Heerden herbeitreiben, Eur. Cycl. 36.

πρός-νευμα, τό, = Folgdm, Arr. Epict. 3, 24.

πρός-νευσις, ἡ, das Zuneigen, die Neigung eines fallenden Körpers, Sp.

προς-νεύω, ſich wohin neigen, Plut. Brut. 1.

προς-νέω (ſ. νέω), dazu anhäufen, ξύλα ταῖς θύραις, Plut. amat. narr. 5 a. E.

προσ-νέω (ſ. νέω), zu-, hinanſchwimmen, προσένευσαν Thuc. 3, 112, u. Sp., wie Luc. bis acc. 21.

προσ-νήχω, gew. med. προσνήχομαι, = Vorigem, Plut. Mar. 37 Ant. 29 u. a. Sp. — Auch vom Waſſer, anſpülen, anſchlagen, προσένᾶχε ἡ θάλασσα, Theocr. 21, 18.

προσ-νῑκάω, noch dazu ſiegen, Hippocr.

προσ-νίσσομαι, hinzugehen, -kommen, εἰς, Il. 9, 381, in dor. Form ποτινίσσομαι, wie Pind. Ol. 6, 99; in feindlichem Sinne, anrücken, Soph. Ant. 129.

προσ-νοέω, noch dazu bemerken; Xen. Cyr. 6, 3, 7, v. l. προνοέω; ἄλλο τι, Conv. 2, 16.

προσ-νομο-θετέω, noch dazu ein Geſetz machen, D. Cass. 37, 29. 61, 4.

προσ-νωμάω, ſich hinzubewegen, hinzugehen, εἰς ὕδωρ, Soph. Phil. 709.

προσ-ξηραίνω, noch dazu austrocknen (?).

προ-σοβέω, vor der Zeit verſcheuchen, Synes.

προσ-ογκάομαι, dep. med., dazu brüllen, vom Eſel, Luc. as. 26, l. d.

προσ-ογκόω, an Umfang oder Gewicht zunehmen, Arist. probl. 34, 11.

προσ-ογκής, ές, an Umfang oder Gewicht vermehrt (?).

προσ-οδεύω, Einkünfte, Ertrag gewähren, einbringen, vom Acker, Clem. Al. u. a. Sp.; med., Einkünfte haben, einnehmen, Strab. u. A.

προσ-οδιάζομαι, = προσοδεύομαι, Eust.

προσ-οδιακός (ſ. προσόδιος), bei Plut. music. 28, ein aſynartetiſcher Vers des Archilochos, vgl. Ritſchl im Rhein. Muſ. N. F. 2. Heft p. 287 f.

προσ-οδικός, ἡ, όν, zum Einkommen gehörig, einträglich, Strab. XVII.

προσ-όδιος, zum feierlichen Aufzuge in einen Tempel gehörig; τὸ προσόδιον, sc. μέλος, ein Lied, welches bei feierlichen Aufzügen zum Tempel gewöhnlich unter Flötenbegleitung geſungen wurde, VLL., mit Belegen aus Soph. frg. 435 u. A.; beſ. feierliches Danklied, daher auch das Dankfeſt ſelbſt, Ar. Av. 853, wo der Schol. erkl. τὰ εἰς πανηγύρεις τῶν θεῶν ποιήματα; vgl. Spanh. Call. Iov. 1; μέλος προσόδιον καὶ πομπικόν, Plut. Aemil. Paull. 33.

πρός-οδος, ἡ, 1) der Zugang, Zuweg, Pind. N. 6, 47; χαλεπαὶ πρὸς τὸ χωρίον, Xen. An. 5, 2, 3; ἡ ἡ πρ. εὐπετεστάτη, Cyr. 5, 2, 3; πρὸς τὴν βουλήν, Erlaubniß in den Senat zu kommen, Dem. 24, 48, wie αἱ εἰς τὸν δῆμον πρ., Aesch. 2, 58; — das Hinzugehen ſelbſt, πρόσοδον ποιεῖσθαι,

Digitized by Google

hinzugehen, auch anrücken in kriegerischem Sinne, Her. 1, 205. 7, 223. 9, 101; *πρόσοδοι τῆς μάχης*, Angriffe, 7, 212; Folgde. — Auch das Auftreten des Redners in der Volksversammlung, *τὴν πρόσοδον ἐποιησάμην*, Isocr. 7, 1. 15; ähnl. *τῆς βουλῆς τῆς ἐν Ἀρείῳ πάγῳ πρόσοδον ποιουμένης πρὸς τὸν δῆμον*, Aesch. 1, 81. — 2) der feierliche Zug zu einem Tempel unter Gesang und Flötenbegleitung, um Opfer od. Gebete zu verrichten; *πρόσοδοι μακάρων ἱερώτατοι*, Ar. Nubb. 307; *προσόδοις καὶ θυσίαις τιμᾶν θεούς*, Isocr. 5, 32; *ἐπαιάνισαν καὶ ὠρχήσαντο ὥςπερ ἐν ταῖς πρὸς τοὺς θεοὺς προσόδοις*, Xen. An. 5, 9, 11; *τῷ θυσίας τοῖς θεοῖς καὶ προσόδους πεποιῆσθαι*, Dem. 18, 86, wo der Zusatz *ὡς ἀγαθῶν τούτων ὄντων* zeigt, daß ein Dankfest gemeint ist; u. so noch Sp., wie Luc. sacrif. 1. — 3) Das Einkommen, die Einkünfte des Staates; *φόρων πρόσοδος*, Her. 3, 89; *ἀπὸ τῶν μετάλλων*, 6, 46; bes. im plur. bei den Att. häufig, Thuc. 2, 13 u. öfter; *τῆς γενομένης ἐπ' ἐνιαυτὸν ἑκάστοτε προσόδου*, Plat. Legg. XII, 955 e; — übh. Gewinn, Nutzen, *διὰ τὸ τὴν πρόσοδον ἐκεῖθεν αὐτῷ πλείω γίγνεσθαι τῆς αὐτοῦ τέχνης*, Legg. VIII, 846 e; *προσόδου οὔσης κατ' ἐνιαυτόν, ἀπό τε τῶν ἐνδήμων καὶ ἐκ τῆς ὑπερορίας οὐ μεῖον χιλίων ταλάντων*, Xen. An. 7, 1, 27; Cyr. 8, 1, 13 u. öfter, wie Dem., *τοῦ ἐργαστηρίου* 27, 18, u. Folgde; *Δαυρεωτική*, Plut. Them. 4.

προς-οδυνάω, noch dazu schmerzen, Sp.

προς-οδύρομαι, dep. med., noch dazu, dabei wehklagen, Sp.

προς-όζω (f. *ὄζω*), 1) zuriechen, d. i. zum Riechen hinhalten, *τινί τι*, Sp., s. Suid. — 2) intransf., anriechen, anduften, wonach riechen oder stinken, *τινός, κουχὶ λοπάδος προσῶζεν οὐδ' ἡδυσμάτων*, Philemon bei Ath. IV, 133 a.

προς-οίγνῡμι (f. *οἴγνυμι*), dazu, dabei eröffnen.

προς-οίγω, = Vorigem, LXX.

πρός-οιδα, s. *προσείδω*.

προς-οικειόω, verwandt, vertraut machen, med. sich Einen zum Freunde oder Vertrauten machen; *οἱ προσῳκειωμένοι*, die nächsten Anverwandten, D. Sic. u. a. Sp.; Plut. sagt Anton. 60 *προσῳκείου δὲ ἑαυτὸν Ἡρακλεῖ κατὰ γένος καὶ Διονύσῳ κατὰ τὸν τοῦ βίου ζῆλον*. — Uebh. sich Etwas zueignen, Sp., wie Plut.

προς-οικέω, 1) dabei wohnen; *αὐτήν*, bei der Stadt, Thuc. 1, 24; *τινὶ ὅμορος*, Isocr. 4, 70; *τῶν ποταμοῖς καὶ θαλάττῃ προσοικούντων*, Plat. Tim. 22 d; Sp. — 2) transf., daneben bewohnen, *γῆν ἐνεργὸν καὶ προσοικουμένην*, Plut. fac. orb. lun. 25.

προς-οίκησις, ἡ, das Daran-, Dabeiwohnen, Paus. 6, 25, 5.

προς-οικίζω, daneben anbauen, einen Wohnsitz gründen, D. Sic.

προς-οικο-δομέω, dazu, dabei anbauen; Plat. Tim. 69 c; Thuc. 2, 76. 6, 54; auch übertr., *πάθη μεγάλα τῇ λύπῃ*, Plut. de superst. 7.

προς-οικο-νομέομαι, noch dazu (das Haus) verwalten, einrichten, Clem. Al. u. a. Sp.

πρός-οικος, anwohnend, der Nachbar; Her. 1, 144; Plat. Legg. IV, 705 a; Thuc. 1, 24; Sp., wie Luc. de salt. 64.

προς-οιμώζω (f. *οἰμώζω*), noch dazu, darüber wehklagen, Ios.

πρός-οισμα (f. *προσφέρω*), τό, das, was man zu sich nimmt, die Speise, Hippocr.

προς-οιστέος, adj. verb. zu *προσφέρω*, z. B. Eur. Hec. 394.

προς-οίχομαι (f. *οἴχομαι*), hinzu-, hinangehen, *ὁμφαλὸν χθονός*, Pind. P. 6, 4; — noch dazu, obendrein weggehen, Sp.

προς-ομίλω *ναῦν*, das Schiff ans Land treiben, stranden lassen, Sp., wie Luc. V. H. 2, 2; auch intrans., Tim. 3; *πόδα*, den Fuß woran stoßen, Aret. — S. *προσοπτίλλω*.

προς-ολοφύρομαι, dep. med., dazu, dabei jammern, Thuc. 8, 66; *ἀλλήλοις*, gegen einander wehklagen, Plut. Cic. 47.

προς-ομαρτέω, begleiten, zur Seite gehen, *τινί*, Theogn. 609.

προς-ομιλέω, Umgang, Verkehr mit Einem haben, *τινί*, Theogn. 31, sich mit Einem unterhalten; Eur. Med. 1085; *ὥςπερ παισὶ προσομιλοῦσι τοῖς δήμοις*, Plat. Gorg. 502 a, mit ihnen umgehen; auch *ὕβρει προσομιλῶν*, Phaedr. 250 e; vgl. noch Thuc. 2, 37, *ἀνεπαχθῶς τὰ ἴδια προσομιλοῦντες*; *πρός τινα*, Xen. Hell. 1, 1, 30. — Auch an einem Orte verkehren, verweilen, c. dat., Theogn. 216. — Uebertr., sich mit einer Sache beschäftigen, befassen, *πείρᾳ δ' οὐ προσωμίλησά πω*, ich habe noch nicht den Versuch gemacht, Soph. Trach. 588; *γυμναστικῇ*, Plat. Tim. 88 c; Plut. u. a. Sp.

προς-ομιλητικός, ή, όν, zum Verkehr, zur Unterhaltung mit Andern gehörig, geschickt, Plat. Soph. 222 c, *ἡ προσομιλητικὴ*, sc. *τέχνη*.

προς-ομιλία, ἡ, Verkehr, Unterhaltung mit Einem, Sp.

προς-όμνῡμι (f. *ὄμνυμι*), dazu schwören; Xen. An. 2, 2, 8; Plut.

προς-ομοιάζω, ähnlich sein, Geopon.

προς-όμοιος, eigtl. nahe am gleichen, ziemlich gleich, ähnlich, *τινί*, Eur. Phoen. 130; Plat. Soph. 267 a Polit. 310 c u. öfter; Dem. 22, 2 u. Folgde, wie Plut.

προς-ομοιόω, vergleichen, D. L. 7, 40; *τὴν σύνεσιν αὐτὸν προσομοιοῦν ἀνθρώπῳ, τὴν ἀλκὴν δὲ δράκοντι*, Dem. 60, 30, kann auch intr. sein: ähnlich sein.

προς-ομο-λογέω, auch als dep. med. gebraucht, zugestehen, zugeben, eingestehen, billigen; mit folgendem acc. c. inf., Plat. Soph. 248 d u. öfter; *ὅτι ῥᾳδίως σοι μὴ προσομολογήσαι*, Gorg. 461 b; im pass., Andoc. 1, 15; bes. von Besiegten, auf die Friedensbedingungen eingehen, Xen. An. 7, 4, 24; *καὶ αὐτὸς προσωμολόγησε ταῦτα καὶ καλῶς μ' ἔφη λέγειν*, Dem. 48, 7; *προσομολογοῦσι πλευσεῖσθαι δεῦρο*, versprechen, 56, 6.

προς-ομο-λογία, ἡ, Zugeständniß, Billigung, Dem. 39, 41 u. Sp.

προς-ομόργνῡμι (f. *ὀμόργνυμι*), anwischen, durch Anreiben mittheilen, Plut. Crass. 2 *προσομόρξασθαι ἄγος τινί*.

προς-όμ-ουρος, ion. für *προσόμορος*, angränzend, benachbart, *τινί*, Her. 4, 173.

προς-ονειδίζω, noch dazu schelten, vorwerfen, im pass., Schol. Ar. Vesp. 664.

προς-ονομάζω, benennen; Plut. Thes. 36; D. L. 2, 85. 3, 50. 7, 135. 147.

προς-ονομασία, ἡ, Benennung, D. L. 7, 107.

προς-ονυμασία, ἡ, dor. = Vorigem, Inscr.

Digitized by Google

προς-οπτάζω, poet. = προσοράω, in dor. Form ποτοπτάζω, Noss. 7 (VI, 353).

προς-οπτίλλω, anäugeln, anblicken, ποτοπτίλλουσιν ist conj. für πατοκέλλουσιν, Dius bei Stob. fl. 65, 17.

προς-όρατος, anzusehen, Plut.

προς-οράω (s. ὁράω), ansehen, anblicken; Od. 16, 29 alte v. l. für ἐσορᾶν, wie προεῖδωνται v. l. für προΐδωνται 13, 155; σὰς προσιδοῦσα τύχας, Aesch. Prom. 553; Soph. O. R. 175. 1372 u. öfter; Plat. Phaedr. 250 e; Xen. Conv. 8, 18. Auch im med., φοβερὰν ὄψιν προσιδέσθαι, Aesch. Pers. 48. 680 Soph. O. C. 244 Eur.

προς-οργίζομαι, pass., worüber, gegen Einen zornig werden, zürnen, τινί, Plut. de educ. lib. 18, προσοργισθέντες.

προς-ορέγομαι, dep. pass., sich wonach ausstrecken, sich einem Orte, einer Person nähern, sie für sich zu gewinnen suchen, ἐτι πλέον προσωρέγοντό οἱ, Her. 7, 6.

προς-ορίω, angränzen, τινί, Pol., τοὺς προσορουντας τῇ Μακεδονίᾳ Θρᾷκας, 10, 41, 4. 22, 27, 9.

πρός-ορθρος, gegen Morgen, in dor. Form πότορθρον, adverbial, Theocr. 5, 126.

προς-ορίζω, ion. u. poet. προσουρίζω, wie Eur. I. A. 1151, dazu begränzen, bestimmen; χρόνον πέντους ἡμέρας ὁρ', Plut. Lyc. 27; u. so auch med., Arist. rhet. 3, 5; aber προσωρίσατο δισχιλίαν οἰκίαν, Dem. 31, 4, v. l. προωρίσατο, bezeichnet das hypothekarische Versichern einer Geldsumme auf ein Grundstück, vgl. ὅρος; — zu den Gränzen hinzusetzen, zum Reiche hinzuthun, Plut. Cic. 12 Lucull. 19.

προς-ορμάω, mit Heftigkeit hinanbewegen, u. sc. ἑαυτόν, intransf., hinzueilen, anstürmen, Xen. Cyr. 1, 4, 21, v. l.

προς-ορμέω, bei einem Orte vor Anker liegen, προσορμήσαντες τῇ Πεπαρήθῳ, Pol. 10, 42, 1.

προς-ορμίζω, bei einem Orte das Schiff vor Anker legen, u. med. sich mit dem Schiffe vor Anker legen oder in den Hafen einlaufen, προσορμίζεσθαι πρὸς τὴν νῆσον, Her. 6, 97; ποῖ δὴ προσορμισούμεθα, Dem. 4, 44, vgl. 25, 84; νήσῳ, D. Hal. 1, 53; Plut. Aem. Paul. 26.

προς-όρμισις, ἡ, das Vorankergehen, Einlaufen in den Hafen, Thuc. 4, 10.

πρός-ορμος, ὁ, Anlandungsplatz, Strab. XIV.

πρός-ορος, ion. πρόσουρος, angränzend, benachbart, τινί, Her. 2, 12. 18. 3, 97. 102. 5, 49; auch Soph. Phil. 686 hat die ion. Form πρόσουρος; Xen. Cyr. 6, 1, 17 u. A.

προς-ορχέομαι, dabei tanzen, Luc. Calumn. 16; τοῖς λόγοις, bei den Worten durch Tanzen seine Freude bezeugen, Plut. de audit. 8.

προς-όσσομαι, s. προτιόσσομαι.

προς-οσφραίνω (s. ὀσφραίνω), hinhalten u. zu riechen geben, wie προσόζω, Geopon.; med. noch dazu wittern, ausspüren.

προς-ουδίζω, zu Boden werfen, Her. 5, 92, 3; niederreißen, Plut. de garrul. 10 Galb. 26. — S. auch προσουρίζω.

προς-ουράω (s. οὐρέω), anpissen; προσεούρουν, Dem. 54, 4; D. L. 6, 46; τινί, Babr. 48, 7; komisch sagt Ar. Ran. 95 ἢν μόνον χορὸν λάβῃ ἅπαξ προσουρήσαντα τῇ τραγῳδίᾳ, wo wir etwa sagen können „die Tragödie nasshüchtigen" (Droysen „wenn er die Tragödie angegeilt"), und der Schol., es von οὖρος ableitend, fälschlich εὐθυδρομήσαντα, εὐδοκιμήσαντα erklärt, aber auch das Richtigere giebt, τὸ βραχύν τινα χρόνον διατρίψαντα καὶ τῶν αὐτῶν λήρων ἐκχέαντα τῇ τραγῳδίᾳ. Es bildet den Gegensatz zu γόνιμος ποιητής.

προς-ουρίζω, s. L. für προσουδίζω, Eur. I. A. 1151.

προς-ούριος, = ἐπιτήδειος, VLL.

πρός-ουρος, 1) von günstigem Winde getrieben, Soph. Phil. 686, ἵν' αὐτὸς ἦν πρόσουρος, nach dem Schol. u. andern Erkl. richtiger = πρόσορος erklärt. — 2) ion. = πρόσορος, w. m. s.

προς-ουσία, ἡ, = συνουσία, Ath. VII, 301 a.

προς-οφλέτης, ὁ, der noch dazu verschuldet, Sp.

προς-οφλέω (s. ὀφείλω), noch dazu schuldig sein, zu entrichten haben; πρὸς τρισὶν ἰαμβείοισι προσοφειλων φανεῖ, Ar. Ran. 1133; τὸν προσοφειλόμενον φόρον μετίει, Her. 6, 59, den noch fälligen Tribut; δεσχίλια γὰρ τάλαντα ἤδη ἀναλωκέναι καὶ ἔτι πολλὰ προσοφείλειν, Thuc. 7, 48; τὸν προσοφειλόμενον μισθόν, 8, 45; öfter bei Sp., wie Pol. 1, 66, 3. 8, 25, 4; noch dazu Schulden machen, Xen. Oec. 20, 1; übtr. noch dazu verpflichtet, verbunden sein, ἡ ἔχθρη ἡ προσοφειλομένη ἐς Ἀθηναίους ἐκ τῶν Αἰγινητέων, Her. 5, 82, die er 81 ἡ παλαιὴ ἔχθρη nennt, die Feindschaft, zu der die Aegineten gegen die Athener verpflichtet waren, v. l. προοφειλομένη, s. oben; — προσοφείλειν γέλωτα, noch dazu Gelächter verschulden, verdienen, daß man ausgelacht werde, Dem. 27, 38; χάριν, Pol. 5, 88, 4, der auch 39, 2, 6 sagt ἐξεπορεύετο μετὰ μεγάλης ἀξίας, ὥστε τοὺς ἐν ταῖς τραγῳδίαις τυράννους πολύ τι προσοφείλειν, sie verschuldeten noch Viel, d. i. blieben hinter ihm zurück.

προς-οφλισκάνω (s. ὀφλισκάνω), noch dazu schuldig sein, verschulden, verwirken; αἰσχύνην, Dem. 8, 12; ἀλαζονείαν, Plut. non posse 5. Dazu gehört der aor. προςῶφλον, inf. προσοφλεῖν, auch προσόφλειν betont; absol., στρατηγήσας προςῶφλεν, Antiphan. bei Ath. III, 103 f; gew. c. accus., αἰσχύνην προσοφλεῖν, Dem. 5, 5, u. öfter; ἐπωφελίαν προσοφλών, Aesch. 1, 163; ἀχαριστίας δόξαν, sich noch dazu den Verdacht der Undankbarkeit zuziehen, Plut. Pyrrh. 23; κακοήθειαν καὶ δυσμένειαν, sich der Bosheit u. Feindseligkeit schuldig machen, id.; προσόφλειν (Bekk. προσοφείλειν) τὸν λεγόμενον ἰχθύων βίον, machen, daß das Sprichwort in Anwendung kommt, Pol. 15, 20, 3.

προς-οχή, ἡ, das Daraufachten, die Aufmerksamkeit, (προσέχειν τὸν νοῦν); Strab. 2, 5, 1; Plut. de garrul. 23.

προς-οχθέω, = Folgdm, zw.

προς-οχθίζω, über Einen, über Etwas unwillig, unzufrieden sein, zürnen, τινί, LXX.

προς-όχθισμα, τό, Unwille worüber, Abscheu, Sp.

προς-οχθισμός, ὁ, = Vorigem, LXX.

προς-οχλέω, noch dazu belästigen, beunruhigen, Ath. V, 180 a.

πρός-οχος, den Geist worauf richtend, προσέχων τὸν νοῦν, aufmerksam, Gloss. Philox.

προς-οχυρόω, noch dazu, noch mehr befestigen, Schol. Thuc. 4, 9.

πρός-ὄψημα, τό, Zugemüse, Vorkost; Ath. VII, 276 e; Diosc.

Digitized by Google

προσ-όψιος, v. l. für ἐπόψιος Soph. O. C. 1600, die Suid. hat.

πρόσ-οψις, ἡ, das äußerliche Anſehen, die Geſtalt; *δαίμων ἐπῆλθεν, φασίμαν ἀνδρὸς αἰδοίου πρόσοψιν ϑηκάμενος*, Pind. P. 4, 29; *ἐν ἀσχήμονι προσόψει*, in elender Geſtalt, traurigem Aufzuge, D. Sic. 13, 27; — das Anſehen, der Anblick, *φιλτάτην ἔχων πρόσοψιν*, Soph. El. 1278, vgl. Ai. 70; Eur. *εἰς πρόσοψιν τῆς ἐμῆς ἐλϑὼν γυναικός*, Andr. 686; bei Thuc. 2, 89. 4, 7. 9 ſcheint mit Bekker u. Poppo *πρόοψις* zu ändern; Xen. u. Folgde, wie Pol. 9, 41, 2; *φροντιστικοὶ τὴν πρόσοψιν*, Luc. Pisc. 12; *ἐν ἀσχήμονι προσόψει*, D. Sic. 13, 27.

προσ-οψωνέω, noch dazu Zukoſt, übh. Speiſe einkaufen. — Auch = zu den erwähnten Speiſen hinzuſetzen, Ath. VIII, 331 c.

προσ-πάθεια, ἡ, Leidenſchaft für eine Perſon oder Sache, leidenſchaftliche Zuneigung zu Etwas, *πρός τινα* oder *πρός τι*, Sp., neben *πρόσκλισις* S. Emp. pyrrh. 1, 230. — Bei den Akademikern der dem Wahrſcheinlichen ertheilte Beifall.

προσ-παθέω, Leidenſchaft wofür haben, leidenſchaftliche Zuneigung zu einem Gegenſtande haben; *πρός τι*, Arrian. Epict. 3, 24; M. Ant. 5, 1.

προσ-παθής, ές, Leidenſchaft für eine Sache hegend, leidenſchaftliche Zuneigung zu einem Gegenſtande habend, Sp.

προσ-παίζω (ſ. *παίζω*), mit Einem ſpielen, auf Einen anſpielen, *τινί*, Lob. Phryn. p. 463; *τοῖς ἀνϑρώποις*, Plat. Euthyd. 278 b; *ἐν λόγοις*, Phaedr. 262 d; *προσεπαισάτην*, Ggſtz von *ἐσπουδασάτην*, Euthyd. 283 b; übh. ſcherzen mit Einem, *τινί*, Rufin. 38 (v, 28); *ἀλλήλοις*, Pol. 8, 29, 4; *πρὸς τὸν καιρόν*, 10, 4, 8; auch verſpotten, *τινά*, z. B. *τοὺς ῥήτορας*, Plat. Menex. 235 c; Euthyd. 285 a ſchwankt die Lesart; Phaedr. 265 c, *προσεπαίσαμεν μετρίως τε καὶ εὐφήμως τὸν Ἔρωτα*, iſt es mehr „ſchmeicheln, huldigen"; *ϑεούς*, Epinom. 980 b, die Götter durch ein ihnen zu Ehren geſungenes Lied feiern; — *τινί*, Luc. Demon. 21; Plut. Caes. 63; — *προσέπαιζεν αὐτῷ λέγων*, Xen. Mem. 3, 1, 4.

πρόσ-παιος, daraufſtoßend, zufällig, unerwartet, neu; *εἰ πρόσπαια μὴ τύχοι κακά*, Aesch. Ag. 338; sp. D., wie Nic. Ther. 690 Lycophr. 211; *ἐκ προσπαίου*, unverſehens, auch neuerdings, Arist. Eth. 9, 5, wie *ἐκ προσπαίου τινὸς τύχης*, Pol. 6, 43, 3.

προσ-παίω (ſ. *παίω*), = *προσπίπτω*, v. l. Soph. fr. 310.

προσ-παλαίω (ſ. *παλαίω*), mit Einem, gegen Einen ringen, Pind. I. 3, 71; auch *Ἄτλας οὐρανῷ προσπαλαίει*, P. 4, 290, er ſtrebt gegen den Himmel an; *νεωτέρῳ*, Plat. Theaet. 162 b; *ἐν τοῖς λόγοις*, 169 d, u. fonſt; *σφαίρᾳ*, ſich im Ballſpiel üben, Plut. an seni ger. resp. 18.

προσ-παρα-βάλλω (ſ. *βάλλω*), noch dazu werfen, legen, Plut. Cleom. 13 im pass.

προσ-παρ-αγγέλλω, noch dazu befehlen, D. Cass. 56, 26.

προσ-παρα-γράφω, noch dazu daneben ſchreiben; Plat. Phaedr. 257 e; Dem. 39, 9; Sp.

προσ-παρ-αινέω (ſ. *αἰνέω*), noch dazu ermuntern, ermahnen, D. Cass. 62, 8.

προσ-παρ-αιρέομαι (ſ. *αἱρέω*), noch dazu wegnehmen, D. Cass. 46, 40.

προσ-παρα-καλέω (ſ. *καλέω*), noch dazu rufen, ermuntern, Thuc. 1, 67; med., 2, 68; Sp., wie Pol. 3, 64, 11, Luc. Pseudol. 2.

προσ-παρά-κειμαι (ſ. *κεῖμαι*), daneben liegen, geſetzt ſein, Antigon. Caryst. 15.

προσ-παρα-κελεύω (ſ. *κελεύω*), gew. dep. med., noch dazu befehlen, auffordern, Ios.

προσ-παρα-λαμβάνω (ſ. *λαμβάνω*), noch dazu nehmen, Sp., wie Diosc.

προσ-παρά-ληψις, ἡ, das Nochdazu-, Nochmehrnehmen, Sp.

προσ-παρα-μυθέομαι, noch dazu ermahnen, Sp.

προσ-παρα-πήγνυμι (ſ. *πήγνυμι*), daneben befeſtigen, einſtecken, Geopon.

προσ-παρα-σκευάζω, noch dazu bereiten, rüſten; *ἑτέραν δύναμιν*, Dem. 8, 19, u. öfter, u. Sp., wie Plut. Them. 16.

προσ-παρα-τίθημι (ſ. *τίθημι*), daneben-, darenſtellen, Antigon. Caryst. 15; noch außerdem vortragen, Pol. 3, 99, 7.

προσ-παρα-τρέχω (ſ. *τρέχω*), noch dazu, dabei benagen, übertr., verſpotten, D. L. 2, 107.

προσ-παρ-ας-έρχομαι (ſ. *ἔρχομαι*), noch dazu, daneben hineingehen, Sp.

προσ-παρ-έχω (ſ. *ἔχω*), noch dazu hinhalten, darreichen, *τινί τι*, Thuc. 1, 9; auch med., Plat. Rep. IV, 437 e; Legg. VII, 808 c; Plut. Timol. 8 u. A.

προσ-παρ-ίστημι (ſ. *ἵστημι*), noch dazu auf ſeine Seite, in ſeine Gewalt bringen, *εἴπως σφᾶς ἐϑέλοντὰς ἢ καὶ ἄκοντας προσπαραστήσαιτο*, D. Cass. 50, 12. — Im pass. u. in den intranſ. tempp. noch dazu kommen, hinzutreten, *προσπαρέστη τοῖς παροῦσι*, D. Cass., *προσπαρίσταταί μοι*, es kommt mir noch dazu in den Sinn.

προσ-παρ-οικέω, noch daneben wohnen, Suid. v. *Βραχμᾶνες*.

προσ-παρ-οινέω, ſich noch dazu betrinken, oder wie ein Trunkener betragen, Philostr. imag. 2, 23.

προσ-παρ-οξύνω, noch dazu ſchärfen, anreizen, erbittern, Plut. Alex. 52 u. a. Sp.

προσ-πασσαλεύω, att. -τταλεύω, noch dazu, daneben annageln; *τῷ πάγῳ*, Aesch. Prom. 20; Ar. Plut. 943; Her. *πρὸς τὰ οἰκία τρίποδα*, 1, 144. 9, 120 u. Sp., wie Luc. D. Mar. 14, 3 u. öfter; komiſch *ἀχανὴς προσπεπατταλευμένος*, Hegesipp. b. Ath. IV, 290 d, gleichſam vor Staunen angenagelt; — auch = an einen Nagel aufhängen, Theophr. char. 21, 2.

προσ-πασσαλόω, = Vorigem, Clem. Al.

προσ-πάσσω (ſ. *πάσσω*), att. -ττω, dazu, daran, darauf ſtreuen, Schol. Nic. Al. 564.

προσ-παστικός, ἡ, όν, darauf ſtreuend, Arist. (?).

προσ-πάσχω (ſ. *πάσχω*), noch dazu leiden, erfahren, Plat. Phaed. 47 a u. Sp., wie Luc. Dem. enc. 40; noch dazu Leidenſchaft haben, *τινί*, für Etwas, *τῷ καλῷ*, Cic. ad Attic. 2, 19; Plut. amator. 4.

προσ-πατταλεύω, att. ſtatt *προσπασσαλεύω*.

πρόσ-πεινος, hungrig, N. T., Act. 10, 10.

προσ-πειράζω, noch dazu einen Verſuch machen, Sp.

προσ-πελάζω (ſ. *πελάζω*), hinzu, hinan, in die Nähe bringen, *νῆα ἄκρῃ προσπελάσας*, Od. 9, 285, das Schiff ans Vorgebirge hinantreiben; pass. ſich nahen, *Πανός τις προσπελασθεῖσα ϑυγάτηρ*, Soph. O. R. 1101; ſo auch das act. intranſ., *ὅταν καλῷ προσπελάζῃ τὸ κυοῦν*, Plat. Conv. 206 d;

Digitized by Google

Sp., wie Plut. Eumen. 17 Hdn. 5, 4, 22. — Vgl. auch προσπλάζω.

προς-πέλασις, ἡ, das Nahebringen, Gloss.

προς-πελάτης, ὁ, = πελάτης, Ath. VI, 271 d, aus Theopomp.

προς-πελάω, = προσπελάζω.

προς-πέμπω, zuſchicken; τὸν ἡμᾶς δεῦρο προσπέμψαντά σοι, Soph. O. C. 1103. 1351; beſ. von Geſandten, Her. 9, 108; κήρυκα, Thuc. 7, 3; αὐτῷ τὴν θυγατέρα, Xen. Cyr. 8, 5, 18; Dem. u. Folgde.

προς-πεποιημένως, adv. part. perf. pass. von προσποιέω, verſtellter Weiſe, Sp.

προς-πέρδω (ſ. πέρδω), gew. als dep. προσπέρδομαι, anfarzen; προσπαρδεῖν, Ar. Ran. 1072; anſpritzen, προσπαρδέτω, Damoxen. bei Ath. III, 102 e; übertr., verächtlich begegnen, τοῖς λοιποῖς δὲ προσπέρδου, Sosipat. com. bei Ath. IX, 378 a.

προς-περι-βάλλω (ſ. βάλλω), noch dazu umwerfen, umgeben, τὸ περιτείχισμα, ὃ προσπεριέβαλε τῇ πόλει ὁ Βρασίδας, Thuc. 5, 2, vgl. 8, 40; — Plat. im med., κῆπον ἐνὶ περιβόλῳ προσπεριβεβλημένος, Critia. 112 b. — Med. an ſich bringen, zu erwerben ſuchen, οὐχ οἷός ἐστιν, ἔχων ἃ κατέστραπται, μένειν ἐπὶ τούτων, ἀλλ' ἀεί τι προσπεριβάλλεται, Dem. 4, 9; μολυσμόν, Plut. de aer. al. 7.

προς-περι-γίγνομαι (ſ. γίγνομαι), dep. med., noch dazu übrig bleiben, als reiner Gewinn einkommen, ὥστε πεντεκαίδεκα τάλαντα προσπεργενέσθαι, Dem. 20, 33; Plut. Agesil. 32.

προς-περι-εργάζομαι, noch ferner mit Umſicht, mit Sorgfalt oder mit Neugier handeln, Sp., wie D. Cass. 44, 35.

προς-περι-λαμβάνω (ſ. λαμβάνω), noch dazu, zugleich, mit umfaſſen; νόμους, Dem. 24, 83; χρόνον ἀόριστον τὸν παρεληλυθότα, 44, vgl. 209; τῷ νῷ, Pol. 5, 32, 3; τινὰ ἐν ταῖς συνθήκαις, 3, 24, 1; Plut.

προς-περι-οδεύω, noch dazu umreiſen, u. beſchreiben, Strab. 10, 5, 14, τὰς νήσους.

προς-περι-ορίζομαι, noch dazu oder zugleich mit umgränzen, mit einbegreifen, Longin. 28, 3.

προς-περι-ποιέω, noch dazu erübrigen, Dem. 27, 61.

προς-περονάω, daran, darauf (mit der Schnalle) befeſtigen, Plat. Phaed. 83 d; ἄρτοι προσπεπερονημένοι ἦσαν πρὸς τοῖς κρέασι, Xen. An. 7, 3, 21.

προς-πέταμαι, = προσπέτομαι, Arist. H. A. 9, 43.

προς-πετής, ές, eigtl. zufallend, ἁρμονίαι, die einen gefälligen, ſanften Tonfall haben, bequem ins Ohr fallen, D. Hal. Dem. 40.

προς-πέτομαι (ſ. πέτομαι), hinzufliegen, zufliegen, plötzlich, unerwartet zukommen; τίς ἀχώ, τίς ὀδμὰ προσέπτα μ' ἀφεγγής; Aesch. Prom. 115; μέλος, 554, es kam mir plötzlich zu Ohren; προσέπτατο, 647; τίς γάρ ποτ' ἀρχὴ τοῦ κακοῦ προσέπτατο, Soph. Ai. 275; Sp. bildeten dazu auch den aor. προσεπετάσθην, wie Ath. IX, 395 a, wo v. l. ἐπ προπετασθείσης ἐκ τοῦ πελάγους περιστερᾶς.

προς-πεύθομαι, poet. ſtatt προσπυνθάνομαι, Soph. O. C. 121.

προς-πεφυκότως, adv. part. perf. von προσφύω, feſthangend, Sp.

πρός-πηγμα, τό, das Dazugeſteckte, bei Hesych. ein Theil des Schiffes.

προς-πήγνῡμι (ſ. πήγνυμι), dazu, daran, dabei feſtſtecken, Sp., wie N. T.

προς-πηδάω, dazu, daran, darauf ſpringen; πρὸς ἑστίαν, Andoc. 2, 15; ἀτμὶς προσεπηδήσασα ταῖς ὀφρύσιν, Alexis bei Ath. IX, 383 e; D. Cass. 76, 4.

προς-πήσσω, ſpätere Nebenform von προσπήγνυμι, Artemid. 1, 76.

προς-πηχύνομαι, noch dazu umarmen; Callim. Lov. 46; ποτιπηχ., Rhian.

προς-πιέζω, noch dazu drücken; Aesch. Ch. 299, l. d.; πρός τι, Arist. H. A. 4, 2.

προς-πίλναμαι (ſ. πέλναμαι), ſich raſch herzu- od. heranbewegen, νήσῳ προσεπλώσατο νηῦς, Od. 13, 95, näherte ſich der Inſel.

προς-πίνω (ſ. πίνω), dazu trinken, Luc. Asin. 8.

προς-πιπίσκω (ſ. πιπίσκω), noch dazu tränken, Hippocr.

προς-πιπράσκω (ſ. πιπράσκω), nach dazu od. zugleich verkaufen, προσπεπρᾶσθαι, Poll. 7, 13.

προς-πίπτω (ſ. πίπτω), zufallen; im perf. zugefallen ſein, dabei liegen, ἀκταὶ λιμένος ποτιπεπτυῖαι, am Hafen od. nach dem Hafen zu liegende Küſte, Od. 13, 98 (welche Form Andere, wie Buttmann, zu προσπτήσσω ziehen); βωμοῖσι προσπίπτουσα, Soph. Trach. 900; προσπεσὼν ἔχου, Ai. 1160; vgl. προσπεσόντα πως βωμῷ καθῆσθαι τοῦ Ποσειδῶνος, O. C. 1159; alſo fußfällig bitten, anflehen, τί με προσπίπτεις; Eur. Andr. 538; πρόσπιπτε οἰκτρῶς τοῦδ' Ὀδυσσέως γόνυ, Hec. 339, u. öfter; προσπεσὼν αὐτῷ ἱκέτευε, Plat. Ep. VII, 349 a, wie Xen. Cyr. 4, 6, 2; Pol. 10, 18, 7; τὸν Ἀχιλλέα, Luc. paras. 46; — zufällig auf Einen ſtoßen, treffen, μὴ καὶ λάθῃ με προσπεσών, Soph. Phil. 46. 156, wie Eur. Heracl. 339; πρός τινα, Ar. Equ. 31; προσπεσοῦσα ἄτῃ, Her. 1, 32; αἱ συμφοραὶ προσπίπτουσαι, die vorfallenden Begebenheiten, 7, 46; αἱ προσπίπτουσαι τύχαι, Thuc. 1, 84, öfter; χαρζόμενος τῇ προσπιπτούσῃ ἐπιθυμίᾳ, Plat. Rep. VIII, 561 c; ὅταν σοι προσπίπτῃ τι τῶν τοιούτων δογμάτων, wenn es dir vorkommen ſollte, Legg. IX, 854 b; zufällig zu Theil werden, ἡ ἀτιμία φιλοσοφίᾳ διὰ ταῦτα προσέπτωκεν, Rep. VII, 535 c; auch ἄν τινες νόσοι προσπέσωσιν, Phaed. 66 c; χαλεπὴ τύχη προσπεσοῦσα, Legg. V, 747 c; αἰσθήσεις προσπεσοῦσαι, Tim. 44 a; Pol. vrbdt auch προσπίπτειν ἐς βράχεα, hineingerathen, 1, 39, 3; ὁ χειμάῤῥους προσπίπτει πρὸς τὸν Ἐρύμανθον, fällt in den Er., 4, 70, 9; beſ. feindlich auf Einen ſtoßen, anfallen, angreifen, verſtoßen wogegen, ἐς Δίκας βάθρον προσέπεσες πολύ, Soph. Ant. 848; δυστυχεστάτῳ προσέπεσον κλήρῳ, Eur. Troad. 291; Thuc. 3, 30; πόλεσιν ἀτειχίστοις, 1, 5, u. öfter; εἴτ' ἐγγύθεν προσπίπτουσα, εἴτε πόῤῥωθεν, Plat. Rep. VII, 523 e; Xen. u. A., wie Pol. 1, 28, 9 u. öfter; auch = ſich zu Jemandes Partei ſchlagen, auch = ſeine Uebereinſtimmung zu erkennen geben. — Abſolut, Einem zu Ohren kommen, in die Ohren fallen, προσπίπτει ἀβλεμές, es klingt ſchwach, Long. 29; ἡ φήμη προσπίπτει αὐτοῖς, Pol. 5, 101, 3; προσέπεσε παραγενέσθαι τοὺς πρεσβευτάς, 25, 4, 10, προσπεπτωκυίας αὐτοῖς τῆς ἀλώσεως, als ihnen die Eroberung zu Ohren gekommen war; vgl. εἴ τε-

Digitized by Google

σων ἐξαίφνης ἀκούσασιν ἀπιστότερος προσπέπτωκεν ὁ τοιοῦτος λόγος, Aesch. 3, 59.

προσ-πιτνέω (f. πιτνέω), = Vorigem; ἰοὶ προσπιτνόντες ὤλλυσαν, Aesch. Pers. 453; προσπίτνω σε γόναισι, vulg. προσπιτνῶ, Soph. Phil. 483, vgl. El. 445, fußfällig bitten, wie γονυπετεῖς ἕδρας προσπίτνω σε, Eur. Phoen. 300; Suppl. 10 u. öfter; auch γεραιὰς προσπιτνὼν παρηίδος, Hec. 274, wie ἀμφὶ σὰν γενειάδα προσπιτνών, Herc. Fur. 1208.

προσ-πλάζω, = προσπελάζω, aus dem es verkürzt ist, sich nähern, nahe herankommen (oder anplatschen, heranrauschen?); κῦμα δέ μιν προσπλάζον ἐρύκεται, Il. 12, 285; ἡ δὲ (λίμνη) προσέπλαζε γενείῳ, Od. 11, 583.

προσ-πλάσσω, att. -ττω, daran bilden, machen, νεοσσιαὶ προσπεπλασμέναι ἐκ πηλοῦ πρὸς ἀποκρήμνοισι οὔρεσι, Her. 3, 111, u. einzeln bei Sp.

προσ-πλαστικός, ή, όν, daran festmachend, anheftend, Diosc.

πρόσ-πλαστος (von προσπλάσσω), dazu od. daran gebildet, daran hangend, haftend.

πρόσ-πλαστος (von προσπλάζω), annahbar, zugänglich, ἀνήμερος γὰρ οὐδὲ πρόσπλαστος ξένοις, Aesch. Prom. 718.

προσ-πλέκω, daranknüpfen, damit verbinden, Sp. — Med., Pol. 5, 60, 7, Plut.

προσ-πλέω (f. πλέω), noch dazu hinan-, heranschiffen, bes. gegen den Feind; Her. 7, 194; Thuc. 2, 83 u. öfter, wie Xen.; προσπλεύσας ἐν πλοίῳ, Dem. 23, 78; Sp.

προσ-πληρόω, zufüllen, anfüllen, bes. Schiffe, noch dazu bemannen u. ausrüsten, ἑτὶ ναῦς, Thuc. 7, 34. 8, 10; die Zahl voll machen, καὶ ἱππέας προσεπλήρωσαν εἰς δισχιλίους, Xen. Cyr. 5, 3, 24; auch im med., ἐμβιβάσας τοὺς ναύτας καὶ προσπληρώσασθαι κελεύσας, εἴ τις ἐνδεῖτο, ἐκ τῶν καταλειπομένων, Hell. 5, 1, 27.

προσ-πλησιάζω, noch dazu annähern, Sp.

προσ-πλοκή, ή, das Anflechten, Anknüpfen, Sp.

πρόσ-πλους, ὁ, das Hin- oder Hinzuschiffen; D. Cass. 37, 53; App. B. C.

πρόσ-πλωτος, wozu man hinanschiffen oder zu Schiffe hingelangen kann, ἀπὸ θαλάσσης, von Flüssen, Her. 4, 47. 71.

προσ-πλώω, ion. statt προσπλέω, Her. 8, 6.

πρόσ-πνευσις, ή, das Anblasen, der ankommende Geruch, Duft, D. Sic.

προσ-πνέω (f. πνέω), anblasen, anwehen, προσπνεῖ μοι ῥοδῶν, sc. ὀσμή, Ar. Ran. 338. — Bei den Gramm. = mit dem spiritus asper schreiben, aussprechen, z. B. Ath. IX, 398 b; Apoll. Dysc. synt. p. 141.

προσ-ποθέω (f. ποθέω), dazu begehren, zu wissen wünschen, Plat. Charm. 174 a.

προσ-ποιέω, hinzumachen, -fügen, für Einen erwerben, dazu gewinnen, ὅπως αὐτοῖς τὴν Κέρκυραν προσποιήσειαν, Thuc. 1, 55, vgl. 3, 70. 4, 47; ὡς φίλην προσποιήσαντες Δέσβον τῇ πόλει, Xen. Hell. 4, 8, 28; δόξαν ἤνεγκε καὶ χάριν προσποιεῖ, Dem. 60, 14; einzeln bei Sp. — Gew. als dep. med., sich noch dazu verschaffen, für sich gewinnen, σὲ προσποιούμεθα σύνουν, Eur. Hel. 1403; τὸν δῆμον, Ar. Equ. 215; auch τῶν χρημάτων, Eccl. 871; ξύλινον πόδα, sich dazu machen lassen, Her. 9, 37; auch φίλους, für sich gewinnen, sich geneigt machen, 1, 6, u. ohne diesen Zusatz, 6, 66; Thuc. 1, 137. 2, 30 u. öfter; bes. auch fremdes Eigenthum sich anmaßen, μηδὲν ἔτι προσποιεῖσθαι τὴν Ἀμφίπολιν, D. Sic. 16, 4; Ansprüche auf Etwas machen, = ἀντιποιεῖσθαι, Harpocr. aus Isaeus. — Daher sich stellen, als ob man Etwas sei oder besitze, sich den Anschein wovon geben, sich anmaßen Etwas zu sein, von sich vorgeben oder behaupten, daß man Etwas sei, ὅσοι πολιτικοὶ προσποιοῦνται εἶναι, Plat. Gorg. 519 c; ὅσοι προσποιοῦνται ἐμπειροι εἶναι, Theaet. 179 e; Phaedr. 273 a u. öfter; προσποιεῖται τὰ βέλτιστα στόμα τῷ σώματι εἰδέναι, Gorg. 464 d; und mit dem Zusatz προσποιούμενοι μὲν εἰδέναι, εἰδότες δ' οὐδέν, Apol. 23 d; Xen. ὁ δὲ νικῶν τῷ δικαίῳ προσεποιεῖτο νικᾶν, wer den Proceß gewann, behauptete, ihn durch seine gerechte Sache gewonnen zu haben, Cyr. 8, 2, 27; μὴ τούτων μὲν ἐχθρὸς ᾖς, ἐμὸς δ' εἶναι προσποιῇ, Dem. 18, 125; Folgde; προσποιεῖται πάντα εἰδέναι, Luc. D. D. 16, 1; Sp. brauchen so auch den aor. pass., προσποιηθεὶς οὐκ εἰδέναι, Pol. 5, 25, 7. 31, 22. — Dagegen ist μὴ προσποιεῖσθαι, thun, als ob Etwas nicht der Fall wäre, ἐδεῖ δὲ καὶ εἰ ἠδίκησαν μὴ πρ., Thuc. 3, 47.

προσ-ποίημα, τό, das, was Einer sich beilegt, das Vorgeben, Arist. Eth. 4, 7 u. Folgde; falsche Angabe, Larve, D. Hal. 10, 13; D. Sic. 1, 57; καὶ παρακάλυμμα, Plut. Popl. 3.

προσ-ποίησις, ή, das für sich Gewinnen, Erwerben, Thuc. 6, 62. 3, 82; das sich Anmaßen, Behaupten, Plat. Lach. 184 b u. Sp., wie Luc. D. Mort. 14, 5; bes. von fremdem Eigenthum, neben ἀδικία, Arist. 1, 10 Eth. 2, 7; die Affectation; Theophr. char. 1, 1; τιμὴν καὶ προσποίησιν ἀλαζονείας, Stoff u. Gelegenheit zur Prahlerei, Plut. Nic. 11, vgl. Dion. 30.

προσ-ποιητικός, ή, όν, der Etwas zu sein vorgiebt, Plat. def. 416; ἀνδρίας, der sich das Ansehen des Muthes giebt, sich muthig stellt, Arist. eth. 3, 7.

προσ-ποιητός od. προσποίητος, angenommen, erheuchelt, nachgeahmt; Ggstz γνήσιος, Plat. Lys. 222 a; οὐ προσποιήτως, ἀλλὰ τῷ ὄντι γελῶν, Theaet. 174 d; Dem. u. Sp., wie D. Hal. 6, 70; — υἱός, ein angenommener, adoptirter Sohn.

προσ-πολεμέω, gegen Einen Krieg führen, τινί; Thuc. 8, 96; Plat. Menex. 243 a; Xen. An. 1, 6, 6; ὁ βασιλεὺς χαλεπὸς προσπολεμεῖν, es ist schwer, gegen ihn anzukämpfen, Isocr. 4, 138, wie προσπολεμεῖν φοβερός, Dem. 2, 22; Folgde, wie Pol. 3, 56, 6.

προσ-πολεμόω, noch dazu verfeinden, auch im med., Λέσβον προσπολεμώσασθαι, sich Lesbos zum Feinde machen, Thuc. 3, 3.

προσ-πολέω, ein πρόσπολος sein, begleiten; Soph. O. C. 1100; προσπολεῖν τύμβῳ, Eur. Troad. 264.

πρόσ-πολος, = πρόπολος, bedienend, der Diener, Aesch. Spt. 556; die Magd, Eum. 978, wie Soph. O. R. 945 El. 78; ἄνδρες, 23, u. öfter; bes. Priester, Diener der Gottheit, Εὐμολπίδαι O. C. 1056, θεᾶς Eur. Suppl. 2, u. öfter; bei Her. 2, 64 v. l. für πρόπολος.

προσ-πονέω, auch zuweilen προσπονέομαι, med., wobei, woran arbeiten, Sp.

προσ-πορεύομαι, pass., hinzugehen, τινί, zu Einem, Pol. 4, 3, 13; an Etwas gehen, sich an Etwas machen, εὐλαβῶς προσπορεύεσθαι πρὸς πᾶν πεφρά-

Digitized by Google

τὴν κοινὴν ἔννοιαν λεγόμενον, 10, 27, 8; aber προσπορεύσθαι πρὸς τὴν ἀγορανομίαν ist = sich um die Aedilität bewerben, 10, 4, 1 u. öfter, mit der v. l. προπορ.

προς-πορίζω, noch dazu verschaffen; Xen. Mem. 3, 6, 5; προσπορισῖ τὰ λοιπὰ αὐτὸ τὸ στράτευμα ἀπὸ τοῦ πολέμου, Dem. 4, 29; — in der Dialektik = im Beweise eines Lehrsatzes aus dem Bewiesenen folgern und dazunehmen, wie adsumere, Arist. meteorl. 3, 5.

προς-πορισμός, ὁ, das Zuerwerben, das Zuerworbene, Sp., vom peculium der Sklaven.

προς-πορπᾱτός (adj. verb. zu προσπορπάω), (mit der Spange) angesteckt, angeheftet, οἷῳ δεσμῷ προσπορπ., Aesch. Prom. 141.

προς-πράσσομαι, noch dazu für sich eintreiben, Geld einfordern, ἕτερα τοσαῦτα προσεπράξατο, Andoc. 4, 13; Sp., auch pass., προσπράσσομαι χρήματα, man fordert noch dazu Geld von mir ein, D. Cass. 68, 8.

πρός-πταισις, ἡ, das Anstoßen (?).

πρός-πταισμα, τό, der Anstoß u. die durch Anstoßen hervorgebrachte Beschädigung, Arist. Eth. 5, 9 u. Sp., wie τὸ ἐν τῷ δακτύλῳ Luc. Peregr. 45; προσπταίσματος γενομένου περὶ τὸν δάκτυλον S. Emp. adv. math. 7, 232.

προς-πταίω, anstoßen; τὸ γόνυ, Her. 6, 134; τὴν χεῖρα, τὸν πόδα, sich an die Hand, den Fuß stoßen, damit anstoßen, straucheln; auch πρός τι, πρὸς τὸν Ἄθων, Her. 7, 22, vgl. 6, 44; μὴ προσπταίσας τις χωλεύσῃ, Xen. Hell. 3, 3, 3. — Dah. übtr., unglücklich sein, bes. im Kriege, eine Niederlage erleiden, ναυμαχίῃ, in einer Seeschlacht, Her. 9, 107; μεγάλως προσπταῖσαι, 1, 16. 2, 161. 6, 95. 7, 170. 210; im Ggstz von εὐτυχεῖν, 3, 40; auch πρός τινα, gegen Einen Nachtheil, Verlust im Kriege haben, 1, 65. 6, 45; περί τινι, 9, 101; ἀλλὰ μὴ προσπταίσαντας καθάπερ παῖδας ἐν τῷ βοᾶν διαιρίβειν, Plat. Rep. X, 604 c; Arist. Eth. 5, 9; Dem. 8, 61 ἀλλ' ἀνάγκη τούτοις ὡς προβόλοις προπταίοντας ὑστερίζειν ἐκείνων; öfter bei Sp., wie Luc. u. Plut. — Auch τινί, bei Einem anstoßen, seinen Unwillen erregen, ihm Anlaß zur Feindschaft geben, Plut. Pericl. 32 Cat. min. 30.

προς-πτήσσω, von Buttmann angenommene Präsensform, um ποτιπεπτηυῖα abzuleiten, welches unter προσπίπτω nachzusehen ist.

πρός-πτυγμα, τό, Gegenstand der Umarmung, der Umarmte, Eur. Or. 1049.

προς-πτύσσομαι, dor. ποτιπτύσσομαι, u. Od. 2, 77 προτιπτ., wie ein Schol. ausdrücklich bemerkt, sich anfalten, eigtl. von einem Gewande, sich fest anschmiegen, anlegen, πλευραῖς, an die Seiten, Soph. Trach. 768. Gew. übertr. von Menschen, umschlingen, umarmen, καὶ κεῖνος πατέρα προσπτύξεται, Od. 11, 451; ἐς δ' ὑγρὸν ἀγκῶν' ἓτ' ἐμφρων παρθένῳ προσπτύσσεται, Soph. Ant. 1222; so auch Luc. D. D. 7, 3; übertr. freundlich begrüßen, bewillkommnen, τινά, Od. 8, 478; πῶς τ' ἄρ προσπτύξομαι αὐτόν, 3, 22; auch mit doppeltem accus., δῶρα τί μιν προσπτύξομαι, 17, 509, daß ich Etwas freundlich zu ihm sage; τινὰ ἔπεϊ, ἔργῳ, d. i. Einem in Worten und Werken Liebes erzeigen, h. Cer. 199; προσπτύσσεσθαι μύθῳ, mit Worten, Reden anliegen, angelegentlich bitten, anflehen, Od. 2, 77. 4, 647, wofür Nonn. auch das activ. προσπτύσσειν μύθῳ braucht, nach Eur. El. 1255 Παλλάδος σεμνὸν βρέτας πρόσπτυξον, u. πρόσπτυξον σῶμα 1325. — Pind. vrbdt θεῶν δαῖτας προσέπτυκτο πάσας, I. 2, 39, er ließ sich die Opferschmäuse der Götter angelegen sein, feierte sie; — Opp. Hal. 3, 151 aber im schlimmen Sinne, λαγόνας ὁρμῇ, die Weichen mit der Harpune begrüßen.

πρός-πτυστος, angespuckt, d. i. verabscheu't, καὶ ἀνάξιος, Plut. S. N. V. 22 p. 270.

προς-πτύω (f. πτύω), anspucken, τινί, Luc. Asin. 56; Plut. Lucull. 18; auch übertr., ταῖς τοῦ σώματος ἡδοναῖς, non posse 3; vgl. πρ. τῷ καλῷ καὶ τοῖς κενῶς αὐτὸ θαυμάζουσιν, Epicur. bei Ath. XII, 547 a.

πρός-πτωσις, ἡ, das Fallen od. Stoßen wogegen; Plut. plac. phil. 4, 16; Theophr.

προς-πυνθάνομαι (f. πυνθάνομαι), noch dazu fragen; Macho bei Ath. VIII, 349 a (v. 25); Arist. soph. el. 13; Pol. 15, 16, 3; Plut. Alex. 60.

προς-πυρόω, noch mehr entzünden. Maccab.

προς-ραίνω (f. ῥαίνω), noch dazu besprengen; μίλτον κύκλῳ, Ar. Eccl. 378, von dem Seile, welches um die Volksversammlung gezogen wurde; Arist. H. A. 9, 35 u. Sp., wie Plut.

προς-ραντίζω, = προσραίνω, Schol. Ar. Nubb. 410.

προς-ράπτω, daranflicken, annähen, ansetzen; Plut. Agesil. 30; D. C. 72, 7.

πρός-ραξις, ἡ, = πρόσρηξις, Sp.

προς-ράσσω, att. -ττω, = προσρήσσω, Sp.

προς-ρέπω, wozu hinneigen, Hesych.

πρός-ρεψις, ἡ, das Hinneigen, Hesych.

προς-ρέω (f. ῥέω), hinzufließen, Sp. — Auch von einer Menschenmenge, zusammenströmen, -kommen, Her. 1, 62; von einem Einzelnen, τῶν οἰκετῶν τινος προσρυέντος ἔξωθεν τῇ τραπέζῃ, Plut. amator. 16, da er gegen den Tisch lief; auch zufließen, zukommen, zu Theil werden, Sp.

προς-ρήγνυμι (f. ῥήγνυμι), daran schlagen u. zerbrechen, Sp.

πρός-ρημα, τό, Anrede, Gruß, Plat. Charm. 164 c. — Benennung, Name; Plat. Legg. XII, 960 c; Dem. 23, 30; Plut. Dio 8 u. a. Sp.

πρός-ρηξις, ἡ, das Anschlagen und Zerbrechen woran, Sp.

πρός-ρησις, ἡ, das Anreden, Begrüßen, δεδοὺς πρόσρησιν ἑξῆς πᾶσι, Eur. I. A. 341; Hel. 1182; ὡς δὴ πρόσρησις οὖσα τοῦ θεοῦ τῶν εἰσιόντων ἀντὶ τοῦ χαίρε, Plat. Charm. 164 d; die Benennung, ὅσα ἠξίωται ταύτης τῆς προσρήσεως τοῦ εἶναι, Crat. 423 d; μιᾷ χρώμενοι προσρήσει τῇ τῆς ἀνδρείας, Polit. 306 e; Xen. Hier. 8, 3.

προς-ρήσσω, att. -ττω, = προσρήγνυμι, Sp.

προς-ρητέος, adj. verb. zu προσερῶ, anzureden, zu benennen, Plat. Soph. 223 b u. sonst.

προς-ρητός, angeredet, begrüßt, Sp.

προς-ρῑγόω, dazu, dabei frieren, Hippocr.

πρός-ριζος, an der Wurzel, Arist. H. A. 9, 13, auch als v. l. von πρόριζος.

προς-ριζό-φυλλος, mit Blättern an der Wurzel, Diosc.

προς-ριζόω, anwurzeln, Philo.

προς-ριπτέω, = Folgdm, Plut. Lucull. 35.

προς-ρίπτω, dazu, darauf werfen, ὄνειδός τινι, Pol. 17, 14, 1; Luc. Eun. 9; Plut. Alex. 71, τινὰς ταῖς πατρίσι, verächtlich; vgl. προσριφεῖσά τινι φωνή, Crass. 27.

Digitized by Google

προσ-ροπή, ἡ, das Hinneigen, Hesych.

προσ-ρύομαι (s. ῥύομαι), sich zu Einem, nach einem Orte hin retten, Sp.

προσ-ρώννῡμι (s. ῥώννυμι), noch mehr stark machen, u. pass. noch stärker werden (?).

προσ-σαίνω, anwedeln, eigtl. von schmeichelnden Hunden, Arr. Cyn. 7, 2; übertr., schmeicheln, liebkosen, εἴ τῶνδε προσσαίνει σέ τι, Aesch. Prom. 837; φῶτα κακόν, Ag. 1650; Soph. frg. 929 u. B. A. 21, 26; Eur. vrbdt auch τύποι σφενδόνης προσσαίνουσί με, Hipp. 863.

προσ-σαίρω, angrinzen; bei Lycophr. 880 v. l. für προσαίρω; Pherecrat. bei Ath. XV, 685 a sagt μελιλώτινον λαλῶν καὶ ῥόδα προσσεσηρώς, Rosen, d. i. lieblich anlachend.

προσ-σαλπιστός, wozu trompetet wird (?).

προσ-σέβω, noch dazu verehren, οἰμώγμασιν, Aesch. Spt. 1014.

προσ-σείω (s. σείω), noch dazu erschüttern, schütteln (?).

προσ-σεύω (s. σεύω), scheint nur im partic. perf. pass. vorzukommen, προσεσσυμένος, darauf losstürmend, -stürzend, Qu. Sm. 8, 166.

προσ-σημαίνω, noch dazu bezeichnen, bedeuten, Arist. rhet. 1, 13, öfter, u. Sp.

προσ-σημαντικός, ἡ, όν, noch dazu bezeichnend, bedeutend, Sp., bes. Gramm.

προσ-σιαλίζω, anspucken.

προσ-σιελίζω, = Vorigem, LXX.

πρόσ-σκαψις, ἡ, das Graben und Anhäufeln von Erde, dor. ποτίσκαψις, Tab. Heracl.

προσ-σκάλλω (s. σκέλλω), daran dörren, perf. προσέσκληκα, intranſ., dabei ausdorren, d. i. standhaft ausharren, Suid.

προσ-σκοπέω, u. als dep. med., noch dazu betrachten, Strab. u. Sp.

προσ-σκώπτω, noch dazu spotten, verspotten, im aor. pass., D. L. 2, 120.

πρόσσωθεν, poet. = πρόσωθεν, von weitem her; aber ἐλαύνων πρόσσωθεν ἵππους, Il. 23, 533, die Pferde vorwärts treibend, nehmen einige Erklärer für gedehnte Form von πρόσθεν.

προσσοτέρω, poet. = προσωτέρω, Sp.

προσ-σπαίρω, wonach zappeln, sich wonach regen; αἷς ἔτι προσέσπαιρε δυσθανατοῦντος αὐτοῦ τὸ ἀκόλαστον, nach welchen (Lüsten) sich noch die Geilheit des im Sterben zuckenden Körpers regte, Plut. Otho 2.

προσ-σπαστικός, ἡ, όν, heranziehend, Arist. H. A. 10, 3, öfter.

προσ-σπάω (s. σπάω), anziehen, im pass. Krämpfe bekommen, Sp.

προσ-σπένδω, noch dazu ausgießen, spenden, Sp., wie D. Hal. 7, 72, οἶνον.

προσ-σπεύδω, = σπεύδω πρός, Teles bei Stob. flor. 97, 31 g. E.

προσ-στάζω (s. στάζω), dor. ποτιστ., noch dazu träpfeln, träufeln; übertr., verleihen, τοῖς αἰδοῖα ποτιστάζει Χάρις μορφάν, Pind. Ol. 6, 76; μαλθακᾷ φωνᾷ ποτιστάζων δᾶρον, P. 4, 137.

προσ-στασιάζω, noch dazu zum Aufstand aufwiegeln, D. Cass. 38, 37.

προσ-σταυρόω, mit Pallisaden umgeben; Thuc. 4, 9, τὰς τριήρεις, die aufs Land gezogenen Schiffe; τάφρους, App. B. C. 5, 33.

προσ-στείχω, hinzugehen, προέστιχε μακρὸν Ὄλυμπον, Od. 20, 73, sie schritt auf den Olymp zu.

προσ-στολλω, eigtl. ein Kleid fest anlegen; χιτὼν προσεσταλμένος, ein glatt, fest anliegendes Gewand, im Ggsz des faltenreichen, bauschigen; dah. übh. glatt, fest anliegend, χαίτη, Arist. H. A. 9, 45; u. übertr., schlicht, sich nicht brüstend, bescheiden, ἐπιστήμη προσεσταλμένη καὶ κοσμία, Plat. Gorg. 511 d; aber προσεστέλλετο τοῖς ὀρεινοῖς Plut. Sull. 19 ist = er lehnte sich an die Berge.

προσ-στερνίζομαι, an seine Brust drücken, umarmen; Long. 3, 23; Schol. Theocr. 3, 48.

προσ-στρατο-πεδεύω, auch als dep. med., sich dabei lagern, τῇ πόλει, Pol. 1, 42, 8, u. öfter.

προσ-συγ-χρίω (s. χρίω), noch dazu salben, Sp.

προσ-σῦκο-φαντέω, noch dazu verleumden, τοὺς ἠδικημένους, Dem. 55, 29.

προσ-συλ-λαμβάνομαι (s. λαμβάνω), mit daran Theil nehmen; τῆς ὁρμῆς, Thuc. 3, 36 (v. l. προσσυνεβάλετο); τοῦ λόγου, ὅτι, D. Cass. 43, 47.

προσ-συμ-βάλλομαι (s. βάλλω), mit dazu beitragen, v. l. zum Vor.

προσ-συμ-πλέκω, noch dazu verflechten, verbinden (?).

προσ-συν-αιρέω (s. αἱρέω), noch dazu zusammennehmen; so schreibt Spitzner für προσυναιρέω bei Draco 157.

προσ-συν-άπτω, noch daranknüpfen, hinzufügen, S. Emp. adv. phys. 1, 46.

προσ-συν-εδρεύω, noch dazu bei einander sitzen, D. Sic. 11, 34.

προσ-συν-θερμαίνω, noch dazu erwärmen, Hippocr.

προσ-συν-ίημι (s. ἵημι), noch dazu bemerken, einsehen, Sp.

προσ-συν-ίστημι (s. ἵστημι), noch dazu, zugleich vorstellen, empfehlen, Dem. 61, 31.

προσ-συν-οικέω, noch dazu, mit Andern nach einem Orte hingehen u. ihn bewohnen, Thuc. 6, 2.

προσ-συν-οικίζω, mit an einen andern Wohnsitz versetzen; θυγατέρα, noch dazu seine Tochter zur Frau geben, D. Cass. 60, 53. — Auch übertr. von einer Seele, die mit einer andern in eine Wohnung gebracht wird, M. Anton. 4, 21.

προσ-συν-τίθεμαι (s. τίθημι), noch dazu mit einander verabreden, D. Cass. 46, 56.

προσ-συρίζω, v. l. von προσυρίζω, Pol. 8, 27, 10.

πρός-σφαγμα, τό, das wobei Geschlachtete, τάφῳ, das am Grabe geschlachtete Opfer, Plut. Thes. et Rom. 1, v. l. προσφ.

προσ-σφάττω, daran, dabei schlachten, τῷ μνήματι, Plut. Brut. 28.

πρόσσω, poet. = πρόσω, Hom., auch Aesch. Ch. 364, Eur. Alc. 914 u. a. D.

προσ-σωρεύω, dazu, dabei häufen, anhäufen; Luc. Anach. 25; Geopon.

προσ-ταγή, ἡ, = πρόσταγμα, Sp., wie Lycophr. 138 Schol. Thuc. 4, 118.

πρός-ταγμα, τό, Anordnung, Befehl; τοῦτο ἄλλο πρόσταγμα τοῖς φύλαξι προστάξομεν, Plat. Rep. IV, 423 c, u. öfter; Isocr. 4, 176; Dem. u. Folgde, wie Pol. 1, 31, 7.

προσ-τακτικός, ἡ, όν, zum Befehlen gehörig, gebieterisch, Plut. Phoc. 5, öfter. — Bei den Gramm. ἡ προστακτική, sc. ἔγκλισις, der Imperativ, auch τὸ προστακτικόν, D. L. 7, 66. 77.

Digitized by Google

πρός-τακτος, angeordnet, anbefohlen, Dem.

προς-ταλαιπωρέω, auch als dep. pass., dabei, darüber dulden, leiden, auch Geduld haben, aushalten; Ar. brbbt *ἀνάσχεσθ' ὦ 'γαθαὶ καὶ προσταλαιπωρήσατέ γ' ὀλίγον χρόνον*, Lys. 765; *τῷ δόξαντι καλῷ*, Thuc. 2, 53; Plut.

πρός-ταξις, *ἡ*, das Hinzuordnen, Hinzustellen, die Verordnung, was aufgelegt wird, *Λακεδαιμόνιοι τὴν πρόσταξιν ταῖς πόλεσιν ἐκατὸν νεῶν τῆς ναυπηγίας ἐποιοῦντο*, sie legten ihnen hundert Schiffe zu bauen auf, Thuc. 8, 3; der Befehl, *προστάξεις προστάττοντες ἀνίσους*, Plat. Legg. VI, 761 e; *τὰς ἄλλας προστάξεις τοῖς πολίταις εἶναι διακελευστέον*, I, 631 d; Ctes. 45. — Bei den Attikern auch Bestrafung eines Bürgers durch Entziehung einzelner Bürgerrechte, z. B. eine Klage anstellen zu dürfen, Andoc. 1, 75.

προς-παράσσω (s. *παράσσω*), noch dazu aufstören, in Unordnung od. Unruhe bringen, Sp.

προς-παραγάνδω, woran befestigen, damit verbinden, *γόμφοις προστεταργανωμένην* Lycophr. 748.

προ-στάς, *άδος*, *ἡ*, Vorzimmer; Ath. V, 205 a; Vitruv. 2, 8; Erkl. von *προμολή*, Schol. Ap. Rh. 1, 1174. — Auch wie prostibulum, eine feile, öffentliche Dirne, Ath.

προ-στασία, *ἡ*, der Vorstand, das Vorstehen, an der Spitze Stehen, *τοῦ δήμου*, *τοῦ πλήθους*, Thuc. 2, 65; *ὧν ἡγοῦντο ἐπ' ἐτησίῳ προστασίᾳ ἐκ τοῦ ἀρχικοῦ γένους Νικάνωρ καὶ Φώτιος*, 2, 80. 6, 89; Macht und Gewalt des Vorstehers, Herrschers, sein Ansehen, auch der äußere Glanz, mit dem er auftritt, Gefolge, Pracht, *οὐ μόνον προστασία βασιλική, ἀλλὰ καὶ δύναμις*, Pol. 4, 2, 7; *ἱερὸν ἐπιφανέστατον τῷ τε πλούτῳ καὶ τῇ λοιπῇ προστασίᾳ*, 1, 55, 8; auch *κατὰ τὴν ἐσθῆτα καὶ τὴν ἄλλην προστασίαν λιτός*, 22, 17, 10; vgl. 5, 43, 3. 27, 13, 4; *ἡ τοῦ συγγραφέως πρ.*, das Ansehen des Schriftstellers, 12, 28, 6, u. sonst. — Auch Parteiung, Faction, zur Beeinträchtigung eines Andern, *τοῦτ' οὐχ ὁμολογουμένη προστασία*, Dem. 30, 30, womit man 10, 52 vergleichen kann; Harpocr. erklärt *βοήθεια ὡς προσταμένου τινὸς καὶ ἐπικουροῦντος τῷ ἀδικουμένῳ*. — Bei Aesch. 2, 105, *ὡς δεῖ τὰ τῆς Ἀθηναίων ἀκροπόλεως προπύλαια μετενεγκεῖν εἰς τὴν προστασίαν τῆς Καδμείας*, = *προστάς*, Vorhalle, Didym. bei Harpocr. h. v.; *ἡ περὶ τὸ θέατρον πρ.*, Pol. 15, 30, 4. Nach Arcad. 99, 9 *προστασιά* zu accentuiren. — Bei Plut. Rom. 13 das röm. Patronat.

προ-στασιάζω, vorher in Aufruhr sein od. bringen, Sp.

πρό-στασις, *ἡ*, das Vorstehen oder Voranstehen, der Vorzug; auch das äußere Ansehen, das Gepränge; dah. auch der leere, äußere Schein, hinter dem man etwas Anderes verbirgt, *ὅσπερ μὴ καθάπερ παῖς ἔξωθεν ὁρῶν ἐκπλήττεται ὑπὸ τῆς τῶν τυραννικῶν προστάσεως*, Plat. Rep. IX, 577 a; Hippocr., u. öfter bei Sp. — Nach Didym. bei Harpocr. v. *προστασία* auch = *προστάς*, Vorhalle.

προς-τάσσω, att. **-ττω**, 1) dazu anordnen, stellen, bes. von Aufstellung der Soldaten, *πέμπτῃσι προσταχθέντα πύλαις*, Aesch. Spt. 509, wie Soph. Ant. 666; *χωρεῖτε ἕκαστος οἳ προστάσσομεν*, Eur. Or. 1678; dah. wozu rechnen, zu einer Klasse oder Partei zählen, *τινὰ πρός τινα*, Her. 3, 89, *τινά τινι*, 7, 65; *ἵνθοι προσετετάχατο Φαρναζάδρῃ*; auch *μοίρῃ τινὶ προστάσσειν ἑωυτόν*, sich zu einer Partei schlagen, 1, 94; auch *ἄρχοντα*, dazu einsetzen, vorsetzen, Thuc. 8, 23. 87; vgl. auch Plat. Legg. VI, 784 a. — 2) dazu anordnen, gebieten, befehlen; *ἔστιν ἡμῖν τοῦτο προστεταγμένον*, Aesch. Eum. 208; *χώτι δεῖ πρόστασσε δρᾶν*, Soph. O. C. 495, vgl. 1022; *ὃς οὐδὲν ἧσθη πλὴν τὸ προταχθὲν ποιεῖν*, Phil. 998; *σοὶ προστάσσω μένειν*, Eur. Suppl. 589; *τί προστετάχθαι δρᾶν*; Phoen. 738; u. in Prosa: *τινί τι*, Her. u. Folgde; mit folgdm inf., Her. 7, 39. 9, 99; auch mit acc. c. inf., Xen. Mem. 1, 7, 4; bes. wie imperare, Einem Etwas auflegen zu leisten, *τοῖσι προσετέτακτο ἵππος*, es war ihnen Reiterei zu stellen aufgelegt, Her. 7, 21; *τὸ προσταταγμένον*, *τὰ προσταχθέντα*, Befehle, Aufträge, 2, 121. 4, 9. 104; *προσταχθέν*, da es befohlen worden, Xen. Hell. 2, 5, 35; vgl. *οὕτως ἐξ Ἀλεξάνδρου προστεταγμένον*, Arr. An. 7, 3, 6; *πολὺ ἔργον προστάττεις ὡς τηλικῶδε*, Plat. Parm. 136 d; *εἰ ἄρα προστάττοι τὸ ἐνύπνιον ταύτην τὴν δημώδη μουσικὴν ποιεῖν*, Phaed. 61 a, u. oft; *ἡ ἀποδημία ἡ νῦν ἐμοὶ προστεταμένη*, 67 c; *τὰ προσταχθέντα δρᾶν*, Polit. 305 d; *τῷ προσβυτέρῳ νεωτέρων πάντων ἄρχειν προστετάξεται*, Rep. V, 465 a; Xen. u. Folgde.

προ-στατεία, *ἡ*, Amt od. Würde des *προστάτης*, übh. Aufsicht, Xen. Oec. 2, 6 Mem. 3, 6, 10.

προ-στατευτικός, *ἡ*, *όν*, zum Vorsteher gehörig.

προ-στατέω, = *προστατέω*, *τινός*; Xen. Cyr. 1, 6, 7 Mem. 3, 4, 6 u. öfter; mit folgdm *ὅπως*, Cyr. 1, 2, 5.

προ-στατίω, vorstehen, Vorsteher sein; Ar. sagt komisch *ἀναίδεια μόνη προστατεῖ τῶν ῥητόρων*, Equ. 324; *ἧς πόλεως προστατεῖ*, Plat. Gorg. 519 c; Lach. 197 e; *τῆς πόλεως*, Xen. Mem. 1, 1, 8; Folgende; *τῶν πραγμάτων*, Pol. 5, 35, 7 u. öfter. — Zum Schutze davorstehen, beschützen, vertheidigen, *τὶς Προίτου πυλῶν προστατεῖν φερέγγυος*, Aesch. Spt. 378; *σωμάτων*, *χθονός*, Eur. El. 932 Heracl. 207; auch in Prosa: *τῆς τῶν Ἑλλήνων ἐλευθερίας*, Pol. 27, 4, 7; auch pass., *ὑπ' αὐτῶν προστατεῖσθαι*, Xen. Hier. 5, 1; — bevorstehen, *ὁ προστατῶν χρόνος*, Soph. El. 771.

προ-στατήριος, *α*, *ον*, vorstehend, beschützend, *Ἄρτεμις*, Aesch. Spt. 431; vor der Seele stehend, vorschwebend, *σῆμα προστατήριον καρδίας*, 950; nach Phot. u. a. VLL. bes. Apollo, *ἐπεὶ πρὸ θυρῶν αὐτὸν ἱδρύοντο*; so Soph. El. 627; Dem. 21, 52; Paus. 1, 44, 2.

προ-στάτης, *ὁ*, der Vorstand, Vorsteher, Vorgesetzte, Anführer, Aesch. Spt. 1017; im Gefolge der *ἀστοί*, Suppl. 941; *χθονός*, Eur. I. A. 373 Heracl. 964; Her. 1, 127. 2, 179 u. sonst; bes. der an der Spitze der Partei steht, Parteihaupt, *πόλεως*, Plat. Gorg. 519 b; *καὶ ἀρχῶν*, Phaedr. 241 a; *καὶ ἐπιμελητής*, Legg. VI, 766 b; oft bei Thuc.; Xen. *τοῦ πολέμου*, Cyr. 7, 2, 23; Folgde; *τῆς προαιρέσεως*, Pol. 2, 39, 12 u. oft; Dem. 9, 23, die Hegemonie haben; vgl. Xen. Hell. 3, 1, 2; — der Vorstand, Beistand, Beschützer, *τόνδ' ἀντιτάξω προστάτην πυλωμάτων*, Aesch. Spt. 380. 780; *Ἀπόλλων*, wie *προστατήριος*, Soph. Tr. 208; *ἧς (νόσου) σε προστάτην σωτῆρά τε μοῦνον ἐξευρίσκομεν*, Bes. in Athen der

Digitized by Google

Bürger, der als Patron eines Nichtbürgers oder *μέτοικος* (οἱ *τῶν μετοίκων Ἀθήνησι προεστηκότες προστάται ἐκαλοῦντο*, Harpocr., der als den eigentlichen Ausdruck von Seiten der Metöken *προστάτην νόμεως* anführt) deſſen Rechtshändel vor Gericht führte u. ihn in allen bürgerlichen Angelegenheiten vertrat, wonach Soph. ſagt *ὥστ' οὐ Κρέοντος προστάτου γεγράψομαι*, O. R. 411, ich werde mich nicht als Schützling des Kreon od. ihn als meinen Schutzherrn einſchreiben laſſen; *θεὸν οὐ λήξω ποτὲ προστάταν ἴσχων*, 882; Ar. Pax 667 Plut. 920 u. öfter; ſo beſ. bei den attiſchen Rednern, *ἐπὶ προστάτου οἰκεῖν*, Lys. 31, 9, von dem Metöken, der in Athen nicht anders ſich aufhalten darf, als wenn er einen *προστάτης* hat; vgl. Dem. 25, 58; Arist. u. Folgde; *προστάτην ἐπέγραφον*, Luc. Peregr. 11; dem röm. patronus entſprechend, Plut. Rom. 13 Mar. 5. — Aber *προστάτης θεοῦ* iſt der vor einen Gott tritt, um ihn anzuflehen, Soph. O. C. 1173. 1280. — Bei Xen. Cyr. 3, 3, 41 ſind *οἱ προστάται* = *οἱ ἔμπροσθεν*, die im Vordertreffen, den *οὐραγοί* entgegengeſetzt.

προ-στατικός, ή, όν, zum Vorſteher gehörig, Plat. Rep. VIII, 565 d u. Folgde; *ἐπισημασία εὐνοϊκὴ καὶ προστατική*, des Wohlwollens und der Ehre, Pol. 6, 6, 8; *τὸ τῆς τιμῆς σεμνὸν καὶ προστατικόν*, 6, 33, 9; u. ſo auch *σεμνῶς καὶ προστατικῶς*, 5, 88, 4; Plut.

προ-στάτις, ιδος, ἡ, fem. von *προστάτης*; bei Soph. O. C. 459 Conj. Dindorf's; Luc. bis accus. 29; N. T.

προ-στάτρια, ἡ, = Vor., Osann auctar. lex. p. 141.

προ-σταυρόω, vorn mit Spitzpfählen verſehen, u. verſchanzen, *τὴν θάλασσαν*, Thuc. 6, 75.

προ-σταφιδόω, Dioſc., vorher in Trauben verwandeln (?).

προ-στέγασμα, τό, Vordach, ein zur Bedeckung vorragender Theil, Mathem. vett.

προ-στέγιον, τό, Vordach, Vorhalle, Vorraum vor der Thür, *ἐν τῷ προστεγίῳ τῆς θύρας ἐκάθευδεν*, Plut. Caes. 17.

προ-στέγισμα, τό, = Vorigem (?).

προ-στεγνόω, vorn od. vorher verknapfen (?).

προ-τειχίζω, zur Mauer oder Burg hinzufügen, mit in die Stadtmauer aufnehmen, Thuc. 6, 3.

προ-στείχω, vorſchreiten, hervorgehen; Soph. O. C. 30 *δεῦρο προστείχοντα πάξορμώμενον*, öfter.

προ-τεκμαίρομαι, dep. med., noch dazu an Zeichen erkennen, beurtheilen, Hippocr.

προ-τεκταίνομαι, dep. med., hinzuzimmern, Plut. Lys. 26.

προ-τελέω (ſ. *τελέω*), noch dazu zahlen; *μισθόν*, Xen. An. 7, 6, 30; Thuc. 6, 31 iſt v. l. *προτ.*

προ-στέλλω, nach vorn bedecken oder ſchützen; Thuc. *τὰ γυμνά*, 5, 71; Sp., wie D. Cass. — Med. *προστέλλεσθαί τινα*, Einen bewaffnet ins Feld ſtellen, Aesch. Spt. 397. — Pass., *προὐστάλης ὁδόν*, Soph. O. C. 20, erkl. der Schol. richtig *προῆλθες*, du gingſt fürder des Weges.

προ-στενάζω (ſ. *στενάζω*), = Folgdm, in tmesi, *πρό γε στενάζεις*, Aesch. Prom. 698.

προ-στένω, vorher ſeufzen, Aesch. Ag. 244.

προς-παρατείνομαι, = *ἐπιτερατεύομαι*, Sp., wie Themist., auch im act.

προ-στερνίδιος, vor der Bruſt befindlich; *τὸ προστερνίδιον*, bei Pferden, eine Bedeckung oder ein Schmuck vorn auf der Bruſt, Xen. An. 1, 8, 7, vgl. Cyr. 6, 4, 1; Luc. de salt. 27.

πρό-στερνος, vor od. an der Bruſt, *στολμοὶ πέπλων*, Aesch. Ch. 29.

προς-τέρπω (ſ. *τέρπω*), dor. *ποτιτέρπω*, dazu, dabei ergötzen, *σὲ μὲν θεράπων ποτιτερπέτω*, Il. 15, 401.

προ-στεφανόω, vorher bekränzen, *προεστεφανώκει ἕκαστον πρὶν εἰσελθεῖν στλεγγίδι χρυσῇ*, Ath. IV, 128 c.

προς-τεχνάομαι, dep. med., noch dazu erſinnen, z. B. eine Liſt, Plut. Sert. 11.

προ-στηθίδιος, wie *προστερνίδιος*, vor der Bruſt befindlich, *ὅπλα*, bei Pferden, Poll. 2, 162; bei Pol. 22, 20, 6 ſind *τὰ προστ.* auf der Bruſt hangende Bilder.

προς-τήκω, dazu ſchmelzen, feſt anſchmelzen, anheften; *πλευρὰ προστακέντος ἰοῦ*, Soph. Tr. 833; u. ſo im perf. act., *δεινοτάτῳ μὲν ὕδρας προστετακὼς φάσματι*, 837, wo der Schol. erkl. *προσκεκολλημένος τῷ ἰῷ τῆς ὕδρας*; u. ſo auch Suid. *προστέτηκε, προσκεκόλληται*. Auch in ſp. Proſa, wie Luc. Catapl. 14; Plut.

πρός-τηξις, ἡ, Anhänglichkeit, *τῆς ψυχῆς*, Plut. non posse 4.

προ-στιβάζομαι, erkl. Hesych. durch *προπορεύομαι*.

προς-τίθημι (ſ. *τίθημι*), dazu, daran, hinanſetzen; *χερσὶν ἀπώσασθαι λίθον, ὃν προέθηκεν*, Od. 9, 305; *θύρας*, die Thürflügel anlehnen u. ſchließen, Her. 3, 78, wie *θύραν*, Lys. 1, 13; *κλίμακας πύργοις*, anlegen, Thuc. 3, 23; *σοῖς προστίθημι γόνασιν ὠλένας ἐμάς*, Eur. Andr. 896; *πρῆγμά τινι*, Einem noch dazu ein Geſchäft auflegen, Her. 1, 108. 3, 62, wie *τόδ' ἔργον προστιθεὶς ἐμῷ τέκνῳ*, Eur. Suppl. 27; *πόνους τινί*, Heracl. 506; *θεῶν γέρα συλῶν ἐφημέροισι προστίθει*, Aesch. Prom. 83; *μέγαν προσθεῖσα λίγισθῳ μόρον*, Ch. 475; *μέτρον*, 785; *ἐπ' ἐμαυτῷ τὰς ἀρὰς*, Soph. O. R. 820; *ἐπεὶ ἀνάγκην προστεθεῖς ἡμῖν θανεῖν*, Eur. Herc. F. 710; vgl. Xen. Cyr. 2, 4, 12; *τὸ στόμα πρὸς τὸ στόμα προσθήσεις*, Mem. 2, 6, 39; — hinzuſetzen, hinzufügen; H. h. Merc. 129; *εὐλογίαν προστιθείς*, Pind. Ol. 5, 24; *νᾶσον προέθηκε λόγῳ*, N. 3, 68, d. i. er feierte die Inſel in der Rede; *κόσμον ἀγάλματι*, Eur. Hipp. 631; *χάριτι χάριν*, Herc. F. 327; *νοσοῦντι νόσον*, Alc. 1051; *εὐκλεᾶ βίον παισίν*, Hipp. 717; auch *λύπην τινί*, Suppl. 946; *Ὀρέστῃ ψῆφον*, Aesch. Eum. 705; *μὴ καί τι πρὸς κακοῖσι πρόσθηται κακόν*, Pers. 523; *μνημεῖ' Ὀρέστου ταῦτα προσθεῖναί τινα*, Soph. El. 921; *κἀπὶ τοῖσδε τὴν χάριν ταχεῖαν πρόσθες*, Tr. 1243; *τὰ δεινὰ γάρ τοι προστίθησ' ὄκνον πολύν*, Ant. 243, wie *βλάβην τινί*, frg. 321; auch med., *ταύτην πρόσθον δάμαρτα*, nimm dir zur Frau, Tr. 1224; vgl. Her. 6, 126, *προσθεῖναί τινι γυναῖκα*, Einem ein Weib geben; u. = act., *τῶν ἀρσένων μή μοι πρόσθῃ μέριμναν*, Soph. O. R. 1460, mache mir nicht Sorge über ſie; *χάριν προσθέσθαι* = *χαρίσασθαι*, O. C. 771; *πλέον προσθείμην*, ſich mehr hinzufügen, d. i. Vortheil haben, Ant. 40; — *τῷ θεῷ προστιθῆς τὴν αἰτίαν*, zuſchieben, beimeſſen, Eur. Ion 1525; *θεοῖσι προσθεὶς ἁμαθίαν*, Hipp. 951; — *προσθεῖναί τινι ἀτιμίην*, beilegen, zuſchreiben, Her. 7, 11; Thuc.

Digitized by Google

oft; προστίθημι τῷ νόμῳ, zum Geſetze hinzuſetzen, Plat. Rep. V, 468 d; auch abſolut, σὺ δὲ προστίθης, ib. I, 339 b; Ggſz ἐλλείπω, Crat. 431 d; ξκειρίω, von Buchſtaben, 418 a; ἐάν τι ἀφέλωμεν ἢ προσθῶμεν, 432 a; er vrbdt auch κελεύειν ἡμᾶς προσθεῖναι τῷ δικαίῳ ἢ ὡς τὸ πρῶτον ἐλέγομεν, Rep. I, 335 a, ſtatt πλέον θεῖναι ἤ; προσθήσει καὶ ἀναλώσει τῆς οὐσίας, zuſetzen, vermehren, IX, 591 e; Xen. u. Folgde. — Aber auch ἴδια τοῖς ἀλλοτρίοις, Men., daranſetzen, zuſetzen, einbüßen; — προστιθέναι τινὰ τῷ κατθανεῖν, Einen zum Tode verurtheilen. — Im med. ſich Einem anſchließen, ihm beiſtimmen, sc. τὴν ψῆφον oder γνώμην, ὅτι μᾶλλον προσθέμην ἐν τῷ Καρχηδονίων νόμῳ, Plat. Legg. II, 674 a; τῇ γνώμῃ, Her. 1, 109. 3, 83. 6, 109; Xen. An. 1, 6, 10; τῷ λόγῳ τῷ λεχθέντι, Her. 2, 120; τῷ ἀστῷ, d. i. ihm günſtig, geneigt ſein, 2, 160; Thuc. oft, z. B. Ἀθηναίοις προσθέμενον, 8, 48; Folgde; vgl. Pol. 1, 16, 3. 5, 71, 1; — προστίθεσθαί τινα, ſich Einen beifügen, ihn zum Bundesgenoſſen, Gehülfen machen, ihn mit ſich verbinden, Her. 1, 53. 69. 3, 74 u. oft; Thuc. προσθέμεθα αὐτούς, 6, 18, Schol. ξυμμάχους ἐποιησάμεθα; Folgde; aber auch πολέμιον, ſich Einen noch dazu zum Feinde machen; ἰσχύν, ſeine Macht vergrößern; προστίθεσθαι πλέον, zunehmen; ὥστε ἐχθρας ἑκουσίους πρὸς ταῖς ἀναγκαίαις προστίθεσθαι, noch hinzufügen, Plat. Prot. 346 d; — πόλεμόν τινι, Einem den Krieg erklären, Her. 4, 65; μῆνιν προσθέσθαι τινί, Zorn gegen Einen hegen, 7, 229; — τινί τι προσθέσθαι, Einem Etwas ans Herz legen, dringend anempfehlen.

προς-τιλάω, anſcheißen, Ar. Nubb. 410, τὠφθαλμώ μου.

προς-τῑμάω, zur geſetzmäßigen Strafe noch eine Verſchärfung derſelben hinzuerkennen; προστιμᾶν τοὺς κρίναντας τὴν δίκην, ὅτι χρὴ πρὸς τοῦτῳ παθεῖν αὐτόν, Plat. Legg. VI, 767 c; ἡ ἡλιαία προστιμᾷ, Lys. 10, 16; εἴ τινι προστετίμηται, Dem. 24, 44; oft τινὶ δεσμόν, ib. 103, wie τῷ ἀργυρίῳ δεσμόν ib. 114.

προς-τίμημα, τό, die zur geſetzmäßigen Strafe noch hinzukommende Straferhöhung oder Strafſchärfung, Dem. 24, 2, τὰ δικαστήρια ἄκυρα ποιεῖ τῶν προστιμημάτων τῶν ἐπὶ τοῖς ἀδικήμασιν ἐκ τῶν νόμων ὡρισμένων; vgl. Harpocr.

προς-τίμησις, ἡ, das Hinzufügen einer außerordentlichen Schärfung zur geſetzmäßigen Strafe, Ael. V. H. 14, 7.

πρός-τῑμον, τό, die vom Geſetz od. vom Richter aufgelegte, zuerkannte Strafe, Pol. 2, 56, 15 u. oft, wie Luc. gymn. 21.

προς-τῖμ-ωρέω, noch dazu beiſtehen, Hippocr. u. Sp.

προς-τινάσσω, dazu ſchwingen; als tmesis wird hierher gerechnet ποτὶ πτερὰ πυκνὰ τινάξας, Ep. ad. 6 (XII, 67).

προ-στοιβάζω, = στοιβάζω πρό, Sp.

προ-στοιχειόω, vorher als Elemente aufſtellen, Sext. Emp. adv. gramm. 104.

προ-στομία, ἡ, die Verbindung der Lippenränder, Poll. 2, 90, Bekker προστόμιον.

προ-στόμιον, τό, die Mündung, Νείλου, Aesch. Suppl. 3.

προ-στομίς, ίδος, ἡ, ein vorn angeſetztes Mundſtück, Mathem. vett.

πρό-στομος, zugeſpitzt, geſchärft; ξίφος, Poll. 2, 101; Eubul. b. Ath. X, 450 a (v. 10), vielleicht „mit „ſpitzem Munde".

πρό-στοον, τό, Vorhalle, Sp. Vgl. πρόστωον.

προς-τραγῳδέω, auf tragiſche Weiſe, in Art der Tragödie, beſ. mit tragiſcher Pomphaftigkeit u. Uebertreibung hinzuſetzen, vergrößern, Strab., Longin. 7, 1 u. a. Sp.

προ-στρατεύομαι, vorher zu Felde ziehen, Sp.

προ-στρατοπεδεύω, auch als dep. med., ſich davor lagern, D. Sic. und a. Sp.

προς-τραχηλίζω, beim Ringen den Gegner um den Hals faſſen, den Hals zuſammendrücken, Plut. lacon. apophth. p. 241.

προς-τρέπω (ſ. τρέπω), zuwenden, zukehren; ὑπὸ τῆς φύσεως προστραπὲν ἐφορμήσει, von der Natur darauf hingeführt, angetrieben, Opp. Ix. 3, 14. — Med. ſich wohin wenden, c. accus., Hom. ep. 15; beſ. ſich mit Bitten u. Flehen, als ἱκέτης, an eine Gottheit wenden, anflehen, wie Hesych. σέβειν, τιμᾶν, προσκυνεῖν erkl., προστρέπεσθαι θεούς, S. Emp. adv. phys. 1, 62; καὶ προστραπέσθαι τούσδ' ἐπέστελλον δόμους, Aesch. Eum. 196; u. in Proſa, Ael. H. A. 15, 21. — So auch im act., Ἰκωλκὸν πολεμίᾳ χερὶ προστραπών, Pind. N. 4, 55, nachdem er ſich feindlich gegen Iolkos gewendet; u. bittend, τοσαῦτά σ', ὦ Ζεῦ, προστρέπω, Soph. Ai. 818, vgl. O. C. 50; κακῶς ὀλέσθαι πρόστρεπ' Ἀργείων χθόνα, Eur. Suppl. 1194.

προ-τρέφω, dazu, dabei ernähren, ἱερεύς τις ἄτας δόμοις προσεθρέφθη, Aesch. Ag. 718.

προς-τρέχω (ſ. τρέχω), hinzu- od. hinanlaufen, προσδραμὼν πρὸς τοὺς νεκρούς, Plat. Rep. IV, 440 a; Xen. oft, auch feindlich anſtürmen, Cyr. 5, 4, 47; προσδραμοῦνται καὶ παρέσονται βοηθοῦντες, Dem. 21, 224; Folgde; auch übtr., μάλιστα προστρέχειν πρὸς τὴν ἀλήθειαν, ſich der Wahrheit nähern, Pol. 17, 15, 2; vgl. μάλιστα προσέδραμε πρὸς τὴν τῶν πολλῶν γνώμην, 28, 7, 8; dah. Einem beitreten, 27, 13, 12 u. öfter; προσδραμὼν ἐπὶ τὸ πορθμεῖον, Luc. Mort. D. 27, 6.

προς-τρῑβω, daran reiben, abreiben; ἀμβλὺν ἤδη προστετριμμένον τε πρὸς ἄλλοισιν οἴκοις, Aesch. Eum. 229; — durch Anreiben mittheilen, anhängen, zufügen, γλώσσῃ ματαίᾳ ζημία προστρίβεται, Aesch. Prom. 329; Ar. im med., πληγὰς ἀεὶ προστρίβεται τοὺς οἰκέτας, Equ. 5, gewiſſermaßen Schläge einreiben, prügeln; u. ſo im med. in ſp. Proſa öfter, beſ. mit Schmach, Vorwurf beflecken, ἔοικεν ὥςπερ συγγενικὸν νόσημα αὐτῷ προστρίψασθαι τὴν φιλαργυρίαν ἡ φύσις, Plut., der de cap. ex host. util. p. 278 ſagt Θεμιστοκλεῖ δὲ Παυσανίας μηδὲν ἀδικοῦντι προσετρίψατο τὴν ὑποψίαν τῆς προδοσίας, er machte, daß auch auf ihn der Verdacht des Verrathes fiel, welcher Ausdruck wahrſcheinlich vom Beſudeln mit Schmutz oder angeſpritzten Farben hergenommen iſt; vgl. noch μήνιμά τινι προστρίψομαι, Antiph. IV β 8; ſeltner auch von guten Dingen, πλούτου δόξαν τινὶ προστρίβεσθαι, Einem die Meinung des Reichthums zuwenden, d. i. Andere glauben machen, daß er reich iſt, Dem. 22, 75. 24, 183.

πρός-τριμμα, τό, was angerieben wird, das Angehängte, Zugefügte, beſ. Schmach, Unglück, wie πόλει πρόστριμμ' ἄφερτον ἐνθεὶς, Aesch. Ag. 384; bei Plut. de fortuna p. 308 μν.

Digitized by Google

πρός-τριψις, ἡ, das Anreiben (?).

προς-τρόπαιος, sich nach einem Orte hin und an Jemand wendend; bes. — a) von dem, der sich nach einem begangenen Verbrechen, wie einem Morde, als Flehender, ἱκέτης, an einen Gott oder einen Menschen wendet, um Schutz oder Sühnung zu erlangen, προστρόπαιος ἑστίας μολών, als Schutzflehender zum Heerde gekommen, Aesch. Ag. 1569, vgl. Eum. 41; δέχου δὲ πρευμενῶς ἀλάστορα οὐ προστρόπαιον, 228; οὐδ' ἐπαισχύνει μ' ὁρῶν τὸν προστρόπαιον, τὸν ἱκέτην, Soph. Phil. 918; Ai. 1152; auch σοὶ προστροπαίους λιτὰς ἔχων, O. C. 1311; Eur. Heracl. 1015, der auch προστρόπαιον αἷμα vrbdt, Ion 1260 Herc. F. 1161, die Blutschuld; — u. so auch in sp. Prosa der Schutzflehende, z. B. Plut. Oth. 15. — b) von dem, auf welchem ein Verbrechen haftet, der Missethäter, der sich durch Blutschuld befleckt hat und dieselbe Befleckung auf Alle, denen er sich nähert, überträgt, wie ἐναγής; ἐάσετε τὸν τοιοῦτον αὐτοῦ προστρόπαιον (μὴ γὰρ δὴ τῆς πόλεως) ἐν ὑμῖν ἀναστρέφεσθαι, Aesch. 2, 158, wo es Harpocr. als Neutrum faßt u. ἄγος, μίασμα erklärt; eben so von Sachen, an denen eine Befleckung od. ein Fluch haftet, verunreinigt, schuldbeladen, ἑσθής, Lycophr. 974, u. a. Sp.; τὸ προστρόπαιον = die Schuld selbst, Antiph. 3 δ 9; D. Cass. — Aber auch c) der Rächer, προστροπαίους παρέστησεν αὐτῷ ἡ τύχη, Pol. 24, 8, 2. — Derjenige, an den man sich mit Bitten wendet, bes. θεός, δαίμων, der Gott, an den sich der Ermordete wendet, um Rache zu erflehen; auch Ζεὺς προστρόπαιος, wie ἱκέσιος, an den sich der Schutz oder Reinigung erflehende Verbrecher wendet.

προς-τροπάω, erkl. Hesych. ἱκετεύω, das Wort ist aber wohl verderbt.

προς-τροπή, ἡ, eigtl. das sich irgendwohin od. an Jem. wenden, gew. von dem mit Bitten an Einen sich wendenden, um Hülfe flehenden ἱκέτης gesagt; bes. der sich nach einem begangenen Morde od. anderm Verbrechen an einen Gott od. Menschen zur Sühnung u. Reinigung wendet; das Bitten der Hülfeflehenden, u. übh. Flehen, Gebet; θεοὺς δὲ προστροπαῖς ἱκνουμένη, Aesch. Pers. 212; Ch. 21. 83 Eum. 688; τίνα πόλεως ἐπίστης προστροπὴν ἐμοῦ τ' ἔχων, Soph. O. C. 564, welches Ansuchen an die Stadt oder mich habend, wie Eur. θεᾶς τῆσδ' προστροπὴν ἔχω, I. T. 618; βωμοὺς κνισσᾶν βουθύτοισι προστροπαῖς, Alc. 1159; Aesch. 3, 110 vrbdt προστροπὴν καὶ ἀρὰν ἰσχυρὰν ὑπὲρ τούτων ἐποιήσαντο, Verwünschung. — Harpocr. erkl. es = προστρόπαιον u. führt es aus Dinarch. an, also die Blutschuld, Verunreinigung durch ein Verbrechen, dah. προστροπῇ ἐνέχεσθαι, mit einer schweren Schuld behaftet sein.

προς-τρόπιος, späte poet. Form statt προστρόπαιος, Orph. Arg. 1233.

πρός-τροπος, zugewendet, bes. mit Flehen gewendet, τινός, an Einen, Soph. Phil. 762; vgl. ἱκετεύομέν σε πάντες οἵδε πρόστροποι, O. R. 41; einzeln in sp. Prosa, wie προστρόπαιος.

πρός-τροχος, rund, Hesych.

προς-τυγχάνω (s. τυγχάνω), dazu kommen, zufällig treffen, begegnen, εἰ δέ τις κακότας προστύχῃ, Pind. frg. 177; erlangen, προστυχόντι τῶν ἴσων, Soph. Phil. 548, vgl. El. 1455; τὰ προστυχόντα ξένια, Eur. Alc. 757; u. in Prosa: ἤδη γάρ καὶ ἐγὼ τούτων συχνοῖς προσέτυχον, Plat. Soph. 246 b; Polit. 262 b; τὸ προστυχόν, Tim. 61 e; εἰ πράξει τὸ προστυχὸν ἑκάστοτε, was sich immer darbietet, Legg. XII, 962 c; ὁ προστυχὼν ἀεὶ τιμωρεῖσθω, Dem. 25, 96; Sp., ὅπλοις αὐτοσχεδίοις καὶ τοῖς προστυχοῦσιν ὡπλίζετο, Hdn. 7, 12, 2; dah. τὸ προστυχόν, das Zufällige, das Ungefähr, ἐκ τοῦ προστυχόντος, von Ungefähr, durch einen Zufall, Plut. de Pyth. or. 25.

πρό-στυλος, vorn mit Säulen versehen, Vitruv. 3, 1.

πρό-στυμμα, τό, das Mittel, mit dem man die Wolle beizt und zubereitet, ehe man sie färbt, Sp.

πρός-τυπος, in halb erhabener Arbeit gemacht, bas-relief, im Ggsz von ἔκτυπος, haut-relief, oder dem περιφανῆ τετορνευμένα, Ath. v, 199 e; — dah. übh. anliegend, φύλλα, Dioscr.

προς-τυπόω, in halb erhabener Arbeit machen, im Ggsz von ἐκτυπόω (s. das Vorige); übh. platt, fest andrücken, Chirurg. vett.

πρό-στυπτος, vorher zusammengezogen, Sp.

προς-τύπωσις, ἡ, das Platt- oder Festandrücken eines Körpers zum Festhalten, Paul. Aeg.

προς-τυφλόω, noch dazu blenden, Sp.

προ-στύφω, vorher zusammenziehen, durch ein zusammenziehendes Mittel dicht machen, wie man die Wolle beizt, um sie ächt färben zu können, Clem. Al. u. Dioscr.

προς-τυχής, ές, das, was Einem zustößt, begegnet, zufällig begegnend; προστυχῆς γίγνεται = προστυγχάνει, Plat. Legg. XII, 954 d epinom. 973 b u. öfter; τῷ βίῳ, im Leben Unglücksfälle gehabt habend; — sich wobei befindend, womit beschäftigt, φιλοσοφίᾳ, τέχνῃ u. dgl., Sp.

πρό-στφον od. πρόστωον, τό, = πρόστοον, Plat. Prot. 314 e; vgl. Lob. Phryn. 495.

προς-υβρίζω, noch dazu, noch mehr beschimpfen, mißhandeln; τοὺς νόμους, Dem. 21, 32; προυυβρισθῆναι, 54, 40.

προ-συγ-γίγνομαι (s. γίγνομαι), vorher zusammenkommen, τινί, mit Einem sprechen, Thuc. 8, 14; D. Cass. 52, 33.

προ-συγ-γράφω, vorher zusammenschreiben, Schol. Plat.

προ-σύγ-καμαι (s. κεῖμαι), vorher zusammengelegt, festgesetzt, verabredet sein, Ios.

προ-συγ-χέω (s. χέω), vorher zusammengießen, τὰς τάξεις, in Verwirrung bringen, Pol. 5, 84, 9.

προ-συ-ζεύγνυμι (s. ζεύγνυμι), vorher zusammenjochen, Sp.

προς-υλακτέω, anbellen, τινί, D. Hal. iud. Thuc. 2.

προ-σύλάω, vorher rauben, D. Cass. 60, 6, pass.

προ-συλ-λέγω (s. λέγω), vorher zusammenlesen, sammeln, D. Cass. 37, 33.

προ-συλ-λογίζομαι, med., sich eines προσυλλογισμός bedienen, Arist. top. 8, 1.

προ-συλ-λογισμός, ὁ, ein Syllogismus, dessen Folgerung der Vordersatz eines andern wird, Arist. An. pr. 1, 25; Rhett.

πρός-υλος, zur Materie gehörig, ihr anhangend, K. S.

προ-συμ-βαίνω (s. βαίνω), vorher übereinkommen, Sp.

προ-συμ-βάλλω (s. βάλλω), = συμβάλλω πρό, Hippocr.

προ-συμ-βιβάζω, vorher zusammenbringen, Hierocles.

Digitized by Google

προ-σύμ-βολον, τό, vorhergehendes, vorläufiges Zeichen od. Merkmal, Suid.

προ-συμ-μίγνῡμι (ſ. μίγνυμι), = Folgdm, Sp.

προ-συμ-μίσγω, vorher zuſammenmengen, Her. 7, 129.

προς-νμνέω, dazu-, anfingen, Schol. Theocr. 2, 11.

προ-συμ-πλέκω, vorher zuſammenflechten, anknüpfen, Sp.

προ-συμ-φαίνω, vorher deutlich machen, erklären, Sp.

προ-συμ-φύομαι (ſ. φύω), vorher zuſammenwachſen, Hippocr.

προ-συμ-φωνέω, vorher zuſammen- od. übereinſtimmen, προσυμπεφωνῆσθαι, S. Emp. adv. log. 2, 183.

προ-συν-αθροίζω, vorher verſammeln, Sp.; perf. pass., Ios. de vit. 27.

προ-συν-αιρέω, ſ. προσυναιρέω.

προ-συν-άπτω, vorher verbinden oder vereinigen, Sp.

προ-συν-δέω (ſ. δέω), vorher mit verbinden, Sp.

προ-συν-δια-φθείρω, vorher mit verderben (?).

προ-συν-εδρεύω, Vorſitzer in der Verſammlung ſein, Hippodam. b. Stob. fl. 43, 93 A.

προ-συν-ίημι (ſ. ἵημι), vorher einſehen, Hippocr.

προ-συν-ίστημι (ſ. ἵστημι), vorher empfehlen, D. Hal. rhet. 10, 5.

προ-συν-οικέω, vorher zuſammenwohnen, beſ. von der Ehe, mit Einem zuſammenleben, τινί, Her. 3, 88.

προ-συν-οικίζω, vorher zuſammen in eine Wohnung bringen, vorher verheirathen, τινί, mit Einem, Sp.

προ-συν-τελέω (ſ. τελέω), vorher zuſammen vollenden, Sp.

προ-συν-τίθεμαι (ſ. τίθημι), vorher verabreden, einen Vertrag machen, φιλίαν τινί D. Cass. 36, 28.

προ-συν-τρίβω, vorher zerreiben, zerbrechen, D. Cass. 59, 20.

προς-υπ-ακούω (ſ. ἀκούω), dazu vernehmen, verſtehen, τόδε δὲ προςυπάκουσον ἔτι, Plat. Legg. X, 898 d; in Gedanken hinzuſetzen, subaudire, Gramm.

προς-υπ-αντάω, entgegengehen, begegnen, Vita Opp. p. XXVI Schneid. ed. pr.

προς-υπ-άρχω, noch dazu vorhanden ſein, οὐδὲ ταφῆναι προςυπῆρχεν ἐμοί, dazu würde ich nicht einmal haben begraben werden können, Dem. 21, 106.

προς-υπ-αφαίνω, noch dazu unvermerkt andeuten, Schol. Aesch. Spt. 501.

προς-υπερ-βάλλω (ſ. βάλλω), noch dazu übertreffen, Sp.

προς-υπ-εργάζομαι, dep. med., unvermerkt wozu einrichten, Sp.

προς-υπ-έχω (ſ. ἔχω), sc. λόγον, noch dazu wofür einſtehen, Bürgſchaft leiſten, τῆς δὲ τύχης προςυποσχεῖν, ἴν τι τῶν ἀδυνάτων, Dem. prooem. 25.

προς-υπ-ισχνέομαι (ſ. ὑπισχνέομαι), noch dazu verſprechen, Plut. Demetr. 10 u. a. Sp.

προς-υπο-βάλλω, noch dazu unterwerfen, τράχηλον, Plut. reip. ger. praec. 19.

προς-υπο-γράφω, noch dazu oder mit darunter ſchreiben, einen Umriß entwerfen, Longin. 14, 2.

προς-υπο-δείκνῡμι (ſ. δείκνυμι), noch dazu zeigen, τινί τι, Pol. 23, 10, 4 u. Sp., wie Theon. progymn. 1.

προς-υπο-θήγω, Etwas woran reiben, τινὶ καὶ παραψήχω Ael. H. A. 9, 16.

προς-υπο-λαμβάνω (ſ. λαμβάνω), noch dazu annehmen, Arist. de coel. 4.

προς-υπο μιμνήσκω (ſ. μιμνήσκω), noch dazu woran erinnern, τινά τι, Pol. 39, 2, 2. — Noch dazu in einer Denkſchrift anmerken, hinzufügen, Strab. XVII.

προς-υπο-μνηματίζω, = Vorigem, Schol. Eur. Med. 208.

προς-υπο-νοέω, dazu verſtehen, adj. verb., Procl. chrestom. 1.

προς-υπ-οπτεύω, noch dazu argwöhnen, Sp., wie D. Cass. 35, 13.

προς-υπο-τάσσω, noch dazu unterordnen, Sext. Emp. adv. eth. 1.

προς-υπο-τέμνω (ſ. τέμνω), noch dazu einſchneiden, Sp.

προς-υπο-τίθεμαι (ſ. τίθημι), dazu, zugleich vorausſetzen, Sp.

προς-υπο-τοπέω, auch als dep. pass., noch dazu vermuthen, D. Cass. 58, 18.

προς-υπ-ουργέω, wozu behülflich ſein, Sp.

προ-σῡριγγόω, vorher zur Röhre machen, τόπος προσεσυριγγωμένος, D. Sic. exc. libr. 32, 1 p. 44.

προ-σῡρίσσω, att. -ττω, vorher ziſchen, aor., Pol. 8, 22, 5. 27, 10, oft.

προ-σύρω, = σύρω πρό, Sp.

προς-υφαίνω, dazu od. zuſammen weben, ἀθανάτῳ θνητόν, Plat. Tim. 41 d.

προς-υφ-ίσταμαι (ſ. ἵστημι), daneben, dabei beſtehen, τὰ προςυφεστῶτα, Dinge, die von außen auf die Seele wirken, M. Anton. 5, 19, wo Einige προυφεστῶτα ändern wollen.

προς-υψόω, noch dazu, noch mehr erhöhen, Ios.

προς-φάγμα, τό, = Folgdm, Aesop.

προς-φάγιον, τό, Zuſſen, = προςόψημα, VLL.

πρό-σφαγμα, τό, das vorher Geſchlachtete, das Opfer; θερμῷ κοπείσης φοινίῳ προσφάγματι, Aesch. Ag. 1251; τύμβῳ φίλον πρόσφαγμα, Eur. Hec. 41, u. öfter; vgl. Lob. Phryn. 673.

προ-σφάζω, = προσφάττω, προσφάζεται αἷμα νεητέροις Eur. Hel. 1271.

προς-φαίνομαι, dabei, daneben erſcheinen, herbei kommen u. ſich zeigen, Xen. Cyr. 4, 5, 57, l. d.

πρό-σφατος, kurz zuvor, friſch geſchlachtet, getödtet; ἐρσήεις καὶ πρ. ἐν μεγάροισιν κεῖται, Il. 24, 757; νεκρός, Her. 2, 89. 121, 5; übh. friſch, von der Zeit, neuerlich, jüngſt, πρόσφατον Θήβᾳ ξενωθείς, Pind. P. 4, 299; τῶν πάλαι πεπραγμένων λύσασθ' αἷμα προσφάτοις δίκαις, Aesch. Ch. 793; Her. 2, 89. 121; ὀργή, Lys. 18, 19; Dem. 25, 61 ſetzt νεαλὴς καὶ πρόσφατος dem τεταριχευμένος entgegen; καὶ νεουργής, Plut. Pericl. 13; — προσφάτως, neulich, Pol. 3, 37, 11 u. öfter; vgl. Lob. Phryn. 374.

προ-σφάττω, vorher ſchlachten, ἱερεῖα πρὸ τῆς ἐκφορᾶς, Plat. Min. 315 e.

προς-φερής, ές, hinzu, nahe gebracht, nahe kommend, ähnlich; ὀνείρων προςφερεῖς μορφώμασιν, Aesch. Ag. 1191; αὐτοῖσιν ἡμῖν κάρτα προςφερὴς ἰδεῖν, Ch. 174; νυκτὶ προςφερεῖς κόρας, Eur. Or. 408; Hel. 597 u. öfter; Ar. Eccl. 67; u. in Proſa: Her. 2, 105. 4, 33; Thuc. 1, 49; Plat. Phil. 51 d Rep. X, 615 b u. öfter; wie Sp., z. B. Luc. Icaro-

Digitized by Google

men. 2. — Bei Her. 5, 111 als v. l. προσφερέστατος, = προσφορώτατος, zuträglich.

προς-φέρω (ſ. φέρω), hin=, hinzu=, hinantragen, =bringen, anbringen, anlegen; ἄβλον, Pind. Ol. 9, 108; χέρα οἱ προσενεγκεῖν, P. 9, 36, Hand an Einen legen, Gewalt brauchen (wie auch ſonſt, vgl. Pol. 2, 31, 2 u. Luc. Mar. D. 4, 2); προσφέρειν ἀνάγκην τινί, Zwang gegen Einen brauchen, Her. 7, 136. 172; βίην τινί, 9, 108, wo die meiſten mss. das med. haben; vgl. ἀνάγκαν γὰρ θεοὶ προσήνεγκαν, Aesch. Ch. 74; θήραν σκηνήμασιν, 249; μηδὲ προσφέρειν μέθυ, Soph. O. C. 482; λουτρὰ προσφέρειν πατρί, El. 426, vgl. O. C. 786; προσφέρειν πύργοισι κλιμάκων προσαμβάσεις, Eur. Phoen. 491, u. öfter; auch ἀνάγκην, Hipp. 282; κακὸν νέον παλαιῷ, Med. 78; προσφέρων καρδίᾳ τόλμαν, Pind. N. 10, 30; πόλεμόν τινι, Her. 7, 9, 3; auch λόγον τινί, eine Rede brauchen gegen Einen, d. i. ihn anreden, ihm einen Antrag machen, 3, 134. 5, 30. 8, 52. 100; dah. προσφέρειν τινί τι, Einem Etwas vortragen, vorbringen, 3, 74. 5, 40. 6, 125; τὰ προσφερόμενα πρήγματα, die aufgetragenen Geſchäfte, 2, 173; auch ἔπος, Eur. Ion 1002; λόγον, I. A. 97; καινὰ σοφά, μηχανήν, Ar. Thesm. 1130. 1132; ἐλέγχους, Lys. 484; λόγους τινί, Thuc. 2, 70. 3, 109; auch δῶρα, 2, 97, ἅλμα, 2, 51; οὐκ ἔχει λόγον οὐδένα ὧν προσφέρει, Plat. Gorg. 465 a; εὐεργεσίαν, ibd. 513 e; μήτε τὸ ὂν πρὸς τὸ μὴ ὂν προσφέρειν, Soph. 238 b; τῷ σώματι τροφὴν καὶ φάρμακα, Phaedr. 270 b; πρὸς δ' τοὺς λόγους προσοίσει, ib. a; Xen. τινὶ λόγους περὶ συνηθείας, Cyr. 6, 1, 31; Folgde, πᾶσαν βίαν προσφέρειν καὶ μηχανήν, Pol. 2, 2, 7; D. Sic. 16, 8; — von Speiſen, vorſetzen, Xen. Mem. 3, 11, 13; προσήνεγκαν ἐμφαγεῖν, Cyr. 7, 1, 1; — eintragen, einbringen, ἑκατὸν τάλαντα προσφέρειν, Her. 3, 91; Thuc. 1, 138; τέλη, Abgaben bringen, οἷ δώδεκα μνᾶς ἀτελεῖς αὐτῷ προσέφερον Dem. 27, 9; dah. τὰ προσφέροντα = das Einträgliche, Nutzen Bringende. — Pass. προσφέρεσθαί τινι, ſich auf Einen losbewegen, ihn anfallen, angreifen, oft Her., πρός τινα, 5, 34. 111. 112, wie Xen. An. 7, 1, 6; τινί, Her. 5, 109. 111; κατὰ τὸ ἰσχυρότερον προσενείχθησαν, 9, 71; ἐκ τοῦ Ἰκαρίου πελάγεος προσφερόμενοι, losbrechen aus dem Ikariſchen Meere, 6, 96; doch auch in freundlichem Sinne, ſich Einem nähern, 7, 6; ſich mit ihm unterhalten, πρός τινα, φίλοι προσφέρεσθε πρὸς φίλον, Eur. Cycl. 176; τολμηρότερον προσφέρεσθαί τινι, Thuc. 4, 126, u. öfter; mit Einem umgehen, ihn behandeln, ihm gut oder ſchlecht begegnen, προσηνέχθην πρὸς τοὺς πολίτας μετὰ πραότητος, Isocr. 3, 32; οὔτω πρὸς τὸ πλῆθος προσενήνεκται, Dem. 24, 111; τίνα τρόπον προσφέρει πρὸς τὰ παιδικά, Plat. Lys. 205 b; Phaedr. 252 d u. öfter; vgl. noch πότερον εἰς ἀκρίβειαν τοῦ μαθήματος ἰτέον τὸν μέλλοντα πολίτην ἔσεσθαι μέτριον, ἢ τὸ παράπαν οὐδὲ προσοιστέον, Legg. VII, 809 e; Folgde; auch wie das act., πᾶσαν σπουδὴν καὶ μηχανὴν προσφερόμενος, Pol. 1, 18, 11; προσενεγκάμενοι πρὸς τὸν Ἀχαιὸν τὴν χάριν ταύτην, 4, 51, 2; u. a. Sp., φιλανθρώπως τοῖς καταίρουσιν, ἀδίκως τοῖς οἰκείοις Luc. Phal. prior. 10, δυσμενῶς μοι προσενηνεγμένος Tim. 38. — Auch προσφέρεσθαι πρὸς λόγον, antworten, Xen. Cyr. 4, 5, 44. — Dah. προσφέρεσθαί τινι, Einem nahe kommen = ihm ähnlich ſein, auch εἴς τινα u. εἴς τι, Her. 1, 116. So auch im act., προσφέρομεν νόον ἢ φύσιν ἀθανάτοις, Pind. N. 6, 4, Ggſtz διαφέρειν. — Med. προσφέρεσθαί τι, Etwas zu ſich nehmen, genießen, σῖτον, Xen. Cyr. 4, 2, 41; σῖτον προσενέγκασθαι, Aesch. 1, 145; εἰ πέπερι προσηνέγκατο, S. Emp. pyrrh. 1, 84, öfter; dah. τὰ προσφερόμενα, das, was man zu ſich nimmt, Nahrung, Koſt, Xen. Cyn. 6, 2.

προς-φεύγω (ſ. φεύγω), hinzufliehen, ſeine Zuflucht wozu nehmen, τοῖς βωμοῖς Plut. Pomp. 46, u. a. Sp. — Aber οὐκ εἶναι δίκην προσφευκτέον, Dem. 37, 38, iſt = er muß nicht einer Klage ausgeſetzt ſein.

πρός-φημι (φημί), zu Einem ſprechen, ihn anreden; ſehr gew. bei Hom. τὸν δὲ προσέφη, u. Hes.; auch προσφάσθαι, Od. 23, 106.

προς-φθέγγομαι, dep. med., anreden, begrüßen, Eur. Or. 481 u. öfter. — Benennen, πάγον Κρόνου προσφθέγξατο, Pind. Ol. 11, 50; ἄγγελον δ μιᾷ κλήσει προσφθεγγόμεθα, Plat. Polit. 287 e.

προς-φθεγκτήριος, = Folgdm, Poll. 3, 36, δῶρα, Gaben, welche der Braut bei der erſten Anrede dargebracht werden.

προς-φθεγκτικός, ή, όν, anredend, begrüßend, Schol. Soph. Phil. 1056.

προς-φθεγκτός, angeredet, οὐδὲ σοῦ φωνῆς ἔτι γενήσομαι προσφθεγκτός, Soph. Phil. 1056. In dor. Form, ποτιφθεγκτά, Anyte 16 (VII, 649), anredend.

πρός-φθεγμα, τό, die Anrede, der Gruß; Soph. Phil. 235; καί τις πικρὸν πρόσφθεγμα δεσποτῶν ἐρεῖ, Ai. 495; φίλων πρόσφθεγμα μεθεῖς μητρός, Eur. Troad. 777; φίλα δισσοὺς προσφθέγματα, 1184, u. öfter; τοιοῖσδέ τοί νιν ἀξιῶ προσφθέγμασιν, Aesch. Ag. 877; Ausruf, Ch. 863.

πρός-φθεγξις, ή, das Anreden, Begrüßen (?).

προς-φθείρομαι, pass., zu ſeinem Schaden oder Verderben hin=, hinzugehen; ἦν σοι λοιδορῆται προσφθαρείς, Ar. Eccl. 248, wenn er dich läſterte und zu deinem Unglück auf dich ſtieße; u. Sp., θεούσῃ νηῒ προσφθαρείς, Ael. H. A. 2, 17; auch γυναικί, πόρνῃ προσφθείρεσθαι, ſich zu ſeinem Unglück an eine Frau u. ſ. w. hängen, Alciphr. 1, 32. 34.

πρός-φθογγος, anredend, begrüßend; προσφθόγγοις μύθοισι προσαυδᾶν Aesch. Pers. 149, vgl. 898.

προς-φθονέω, noch dazu beneiden, Sp., wie Plut. Camill. 36 Dio 2.

προ-σφίγγω, vorher binden, Sp.

προς-φίλεια, ή, Freundlichkeit, Freundſchaft, δαιμόνων, Aesch. Spt. 497.

προς-φιλής, ές, lieb, befreundet; ἔργον θεοῖσι προσφιλές, Aesch. Spt. 562; ὥς μ' ἔθεσθε προσφιλῆ, Soph. Phil. 528; ἡ χάρις προσφιλὴς μενεῖ, 544, u. öfter; superl., 224; u. adv. προσφιλῶς, El. 434; ὅσον μοι ψυχῇ προσφιλές ἐστιν εἰπεῖν, Eur. Rhes. 345; εἰρήνη Μούσαισι προσφιλεστάτη, Suppl. 489; Her. 1, 163; οὔτε γὰρ ἂν ἄλλῳ ἀνθρώπῳ προσφιλὴς εἴη ὁ τοιοῦτος, οὔτε θεῷ, Plat. Gorg. 507 e; τί πράττων προσφιλὴς παισὶ καλοῖς γένοιτο, Lys. 206 c, u. öfter; auch liebreich, wohlwollend gegen Einen, Thuc. 7, 86; πρ. κατὰ τὴν ἀπάντησιν, Pol. 10, 5, 6. — Adv., ζῆσαν ὀρθότερον καὶ ἡμῖν προσφιλέστερον, Plat. Menex.

Digitized by Google

248 d; προσφιλῶς ἔχειν τινί, wohlwollend sein gegen Einen, Xen. Hell. 2, 3, 44; χρῆσθαί τινι, Mem. 2, 3, 16.

προς-φιλο-καλέω, aus Prachtliebe hinzufügen, Strab. XIII, 4 p. 624 u. sonst.

προς-φιλο-νεικέω, einer Sache mit Eifer od. Wetteifer zugethan sein, τινὶ πρὸς τὸ γεγονὸς ἐλάττωμα Pol. 2, 19, 6; mit Eifer betreiben, Plut. Symp. 3, 2, 1.

προς-φιλο-σοφέω, noch dazu, dabei philosophiren; Luc. Gall. 11; τῇ ἐρημίᾳ καὶ τῇ σκέλλῃ, Tim. 6; mit Einem Philosophie treiben, τινί.

προς-φιλο-τεχνέω, Kunst oder Eifer wobei brauchen, durch Kunst hinzusetzen, Athenio com. bei Ath. XIV, 661 b.

προς-φιλο-τῑμέομαι, dep. mit aor. med. u. pass., sich noch dazu eine Ehre woraus machen, Ael. H. A. 9, 9 u. a. Sp., sich einer Sache rühmen.

προς-φοιτάω, häufig zu Einem gehen; Lys. 23, 3; πρός τι, 24, 20, wie Dem. 25, 52; gew. von Schülern, Luc. Dem. enc. 40.

προς-φορά, ἡ, das Darbringen, Darreichen, auch die Gabe, Soph. O. C. 587; Vergrößerung, Vermehrung, τῶν γὰρ ἡμαρτημένων ἄκη μὲν ἔστω, προσφορὰ δ' οὐκ ἔστ' ἔτι, ib. 1272; — κλεμάκων, das Ansetzen, Pol. 5, 16, 7; — Anwendung, Gebrauch, διαπονούμενος αὐτοῦ μήτε τὴν ἐργασίαν, μήτε τὴν προσφοράν, ὅντινα τρόπον προσφέρειν δεῖ, Plat. Legg. I, 638 c; — das was man zu sich nimmt, das Essen, Arist. probl. 11, 20; πόσεις καὶ πρ., Plut. de san. tu. p. 390; vom Weine bei Ath. I, 33 f bedeutet es den Geruch, wie Theophr.

προς-φορέω, = προσφέρω; Her. 1, 82; Xen. Hell. 7, 2, 12.

προς-φόρημα, τό, = προσφορά; πολλά τοι ἄν ἕβροι δαιτὶ προσφορήματα, Eur. El. 423.

πρός-φορος, zuträglich, nützlich, τινί, Her. 7, 20, u. absolut, 4, 14; angemessen, entsprechend, ἐπέων καύχωις ἀοιδὰ πρόσφορος, Pind. N. 9, 7 (vgl. Böckh, sonst καύχας als gen.); ποτίφορος ἀγαθοῖσι μισθός, N. 7, 63; κόσμος, 3, 31, vgl. 8, 48; auch mit dem inf., εἶην εὑρησιεπὴς πρόσφορος ἀναγεῖσθαι ἐν Μοισᾶν δίφρῳ, Ol. 9, 81; οὐ γὰρ δόμοισι τοῖσδε πρόσφορον μολεῖν, Aesch. Eum. 198, vgl. Ch. 703; Soph. El. 220; πάνθ' ὁπόσ' ἂν μέλλω πράσσειν πρόσφορά θ' ὑμῖν καὶ τῷ κατὰ γᾶς, O. C. 1771; τοῖς ἐμοῖσιν οὐχὶ πρόσφορος τρόπος, Eur. Suppl. 338; λέγεις σαυτῷ πρόσφορα, Hec. 1246, u. öfter; πόλων μείζω μὲν οὐδέν, προσφορωτέραν δὲ νῶν, Ar. Av. 124; u. in Prosa: Thuc. 7, 62; ὡς οἰκείαν καὶ πρόσφορον ἀρετῇ καὶ φρονήσει πεφυκυῖαν χώραν, Plat. Critia. 109 c; Phaedr. 270 a. u. öfter; τὰ τῇ νόσῳ πρόσφορα, Dem. 59, 56; Folgde, πᾶν τὸ πρόσφορον Ῥωμαίοις, Pol. 25, 9, 4, u. Sp., wie Luc. Gall. 5. — Auch wie προσφερής, nahe kommend, ähnlich, τινί, Eur. Phoen. 129; Plut. Alc. 23.

προ-σφράγῑζω, vorher besiegeln, Sp.

προς-φυγή, ἡ, Zuflucht, Sp.

προς-φύγιον, τό, = Vorigem, Sp.

πρός-φυγος, zu Einem od. wohin fliehend, Aesop.

προς-φύδιος, ion. adv. von προσφυής, w. m. s.

προς-φυής, ἡ, = πρόσφυσις, Arist. H. A. 4, 4, 4.

προς-φυής, ές, daran gewachsen, fest daran hangend, anschließend, befestigt; θρῆνον προσφυῆ ἐκ κλεισίης, Od. 19, 58, die am Gestell befestigte Fußbank; von Natur dazu gehörig, damit verbunden, angemessen, οἰκειότερον καὶ προσφυέστερον τῇ τοῦ νικῶντος ἰδέᾳ, Plat. Phil. 67 a; ἐδωδαῖς καὶ τοιούτων ἡδοναῖς προσφυεῖς γεγονέναι, Rep. VII, 519 b; καὶ συγγενεῖς, Ep. VII, 344 a u. Sp., wie Luc. D. Meretr. 5. — Adv. προσφυῶς, ion. προσφυέως, z. B. λέγειν, auf eine geschickte Weise sprechen, Her. 1, 27.

προς-φυλακή, ἡ, v. l. für προφυλακή, Pol. 3, 75, 4.

πρός-φυμα, τό, das Angewachsene, der Anhang, Demetr. Phal. 55.

πρός-φυξ, υγος, ὁ, Flüchtling, auch Schützling, Klient; Schol. Il. 9, 640, Schol. Ar. Nubb. 435 u. a. Sp.

προς-φῡσάω, noch dazu blasen, anfachen, Pol. 11, 5, 4, πῦρ, πόλεμον.

πρός-φυσις, ἡ, das Anwachsen, auch der Ort der Vereinigung, Theophr.; das Festdaranhaften, ἰσχυροτέραν τὴν πρόσφυσιν παρέχεται Xen. equrt. 1, 11, u. Sp.

προς-φυτεύω, dazu, dabei pflanzen, Sp.

προς-φύω (s. φύω), daran wachsen lassen, fest daran fügen, verbinden; übertr., ταῦτ' ἀληθῆ πάντα προσφύσω λόγῳ, Aesch. Suppl. 276, wie τοῦτό γέ τοι τῷ νυνὶ λόγῳ εὖ προξέφυσας, Ar. Nubb. 371, durch das Wort befestigen, bestätigen. — Häufiger im med. u. in den intransf. tempp., daran wachsen; σῷ κέρατε κρατὶ προσπεφυκέναι, Eur. Bacch. 919; ταῖς πέτραις προσπέφυκεν, Plut. de sol. anim. 30; sich fest daran halten, τῷ προσφὺς ἐχόμην, Od. 12, 433, daran festhangend hielt ich mich; προσφῦσα, fest daran haltend, Il. 24, 213; σκέλη χεῖρές τε ταύτῃ καὶ διὰ ταῦτα πᾶσι προσέφυ, Plat. Tim. 45 a; προσπεφυκότα τοῖς τοιούτοις, Legg. V, 728 b; Sp., δεῖ προσφύντα τοῖς πράγμασι συνοικειοῦν ἑαυτὸν ἑκάστῳ τῶν ῥωμένων, Luc. de salt. 67; προσφύντες ἔχονται τοῦ χρυσίου, Piscat. 51.

προς-φωνέω, zutönen, zurufen, zu Einem reden, anreden, τινά; oft bei Hom. προσεφώνεέ μιν, u. absol., Od. 10, 109; auch τοῖσιν δ' Εὐρύμαχος προσεφώνεε, er redete sie an, 22, 69; Aesch. Ch. 1010 u. öfter, wie die andern Tragg.; Soph. vrbdt auch οὐ σοι προσήκει τήνδε προσφωνεῖν φάτιν, El. 1204; Ar. u. in Prosa, bes. anreden als, nennen, προσφωνεῖν τινα βασιλέα, σωτῆρα, Pol. 10, 38, 3. 40, 2. Auch τινί, sc. βιβλίον, bediciren, D. L. 4, 39. 7, 185, wie Phot. bibl. 99 b 25.

προς-φωνήεις, εσσα, εν, anredend, anzureden fähig, εἰ ποτιφωνήεις γένοιο, Od. 9, 456.

προς-φώνημα, τό, Gegenstand der Anrede, auch Anrede, Benennung; ὦ θεσσὰ πατρὸς καὶ κασιγνήτης ἐμοὶ ἥδιστα προσφωνήματα, Soph. O. C. 326; προσφωνημάτων κλύειν, Eur. Alc. 1147.

προς-φωνηματικός, ή, όν, zurufend, bei einer Anrede schicklich, gewöhnlich, Sp., bes. Gramm.

προς-φώνησις, ἡ, das Zurufen, Anreden, Benennen, Sp.

προς-φωνητικός, ή, όν, zurufend, bei der Anrede gebräuchlich, schicklich, Gramm.

προς-χαίνω (s. χαίνω), angähnen, mit weit geöffnetem Munde angaffen, anstaunen, u. übertr.; μηδὲ χαμαιπετὲς βόαμα προσχάνῃς ἐμοί, Aesch. Ag. 894, (mit weit geöffnetem Munde, d. i.) laut zurufen; παντὶ τῷ λεγομένῳ προσκεχηνέναι παιδικῶς,

Digitized by Google

Pol. 4, 42, 7, anstaunen. — Begierig wonach sein, τινί, Sp.

προσ-χαίρω (ſ. χαίρω), ſich bei, über Etwas freuen, τινί, Plut. Ant. 29.

προσ-χαλκεύω, anſchmieden, mit Eiſen daran befeſtigen, v. l. für προχαλκεύω.

προσ-χαρίζομαι, dep. med., zu Gefallen thun, willfahren; τῇ γαστρί, Xen. Oec. 13, 9; Sp., τί τινι, Luc. D. Meretr. 9, 5.

προ-σχίθω, = προέχω, vorhalten, med. von ſich abhalten, χειρὶ προσεχεθόμην βέλεμνα, Theocr. 25, 254.

πρόσ-χειρος, zur Hand liegend.

πρόσ-χερος, = Vorigem, Ath. IV, 149 b, gw.

πρό-σχεσις, ἡ, das Vorhalten, Sp.

προσ-χέω (ſ. χέω), dazu-, daran-, dabeigießen, Arist. u. Sp., pass. Luc. sacrif. 9. — Med. ſich womit begießen, προσχεομένη καὶ καθαρὴν ἑαυτὴν ποιήσασα, Hippocr.

πρό-σχημα, τό, das, was man vorhält, das Vorgehaltene; — a) das zum Schmuck Dienende, Zierde, Pracht, wie Soph. die pythiſchen Kampfſpiele πρόσχημα Ἑλλάδος nennt, El. 672, u. Her. 5, 28 πρόσχημα Ἰωνίης von Milet ſagt; καλῶν ὀνομάτων καὶ προσχημάτων μεστήν, Plat. Rep. VI, 495 c; ὡς ἐπὶ προσχήματός τινος οὖσα, Dem. 59, 41; öfter bei Pol., τῆς οἰκίας, ἀρχῆς, 5, 10, 1. 6, 33, 12; εἰς βασιλικὸν ἦλθε πρόσχημα, D. Sic. 2, 6. — b) Vorwand, Beſchönigung, Deckmantel; οὐδὲν ἄλλο σοι πρόσχημ' ἀεί, Soph. El. 515; πρόσχημα ποιεῖσθαι, Her. öfter; αὗται σφι πρόσχημα ἔσαν τοῦ στόλου, 6, 44; λόγου, 6, 133; auch πρόσχημα ποιεύμενος ὡς ἐπ' Ἀθήνας ἐλαύνει, 7, 157, indem er ſich ſtellte, als wollte er gegen Athen ziehen (auch als abſol. accus., zum Vorwand, um einen Vorwand zu haben, 9, 87); Thuc. 5, 30; Lys. 6, 37; Plat. Prot. 316 d νrbbt πρόσχημα ποιεῖσθαι καὶ προκαλύπτεσθαι ποίησιν; vgl. 317 a; auch Einleitung, πρόσχημα δέ μοί ἐστι καὶ ἀρχὴ τοιάδε τις τοῦ λόγου, Hipp. mai. 286 a; ποιεῖσθαι, Lys. 6, 37; Φίλιππος ὄνομα καὶ πρόσχημα ἦν τοῦ πολέμου, Pol. 11, 6, 4; u. a. Sp.

προ-σχηματισμός, ὁ, bei den Gramm. Verlängerung durch eine Sylbe, ſonſt παραγωγή.

προ-σχίζω, vorher ſpalten, aufſchneiden, Sp.

πρό-σχισμα, τό, der Spalt, Schlitz; ein Theil vom Schuhe, od. eine Art Schuhe mit einem Schlitz, Hesych.; vgl. Arist. rhet. 2, 19, wo neben einander als Theile des Schuhes genannt werden πρόσχισμα, κεφαλίς, χιτών, u. problem. 30, 8; Poll. 7, 91.

προσ-χλευάζω, noch dazu verſpotten, Pol. 4, 16, 4.

πρός-χορδος, zu den Saiten geſtimmt, übh. im Einklange womit, übereinſtimmend, ἀποδιδόντας πρόσχορδα τὰ φθέγματα τοῖς φθέγμασι, Plat. Legg. VII, 812 d, wo entgegengeſetzt iſt ἑτεροφωνία, ποικιλία τῆς λύρας.

πρός-χορος, zum Chore gehörig od. paſſend, Poll. 4, 106 aus Ar.

προσ-χόω, altes praes. ſtatt προσχώννυμι, προσεχοῦτο Thuc. 2, 75, προσχοῖ 2, 102.

προσ-χράομαι (ſ. χράομαι), noch dazu brauchen; ἀλλοτρίῳ ὀνόματι, Plat. Phaed. 99 b; τῷ δικαίῳ, Polit. 293 d, u. öfter; wie Sp., z. B. Luc. Pisc. 12.

προσ-χρεμετίζω, dazu wiehern, Clem. Al.

προσ-χρῄζω, ion. προσχρηίζω, noch dazu oder obendrein bedürfen, begehren, verlangen; πᾶν, ὅπερ προσχρῄζετε, πεύσεσθε, Aesch. Prom. 644, vgl. 789; τί προσχρῄζων μαθεῖν; Soph. O. R. 1155, vgl. O. C. 1162. 1170; τινός, Phil. 1044; mit dem gen. der Sache, Her. 5, 11. 18; auch mit dem gen. der Perſon, προσχρῄζω ὑμέων πείθεσθαι Μαρδονίῳ, ich bitte euch noch dazu, dem M. zu gehorchen, 8, 140, 2; Sp.

πρός-χρησις, ἡ, der Gebrauch wozu, Longin. de sublim. 27, 2; M. Anton. 7, 5.

προσ-χρηστέος, noch dazu zu brauchen; Plat. Legg. IV, 713 a.

προσ-χρίμπτω, daran ſtreifen, annähern, Orph. Lith. 52.

προσ-χρίω (ſ. χρίω), anſchmieren, ſalben, auflegen, Hippocr.

προσ-χρώννῡμι (ſ. χρώννυμι), anfärben, anſtreichen, Sp.; auch φθαρτικὰς δυνάμεις προσχρωσθείσας τοῖς ἐδέσμασι, D. Sic. 19, 33.

προσ-χρῶτα, adv., Leib an Leib, Artemid. 1, 79.

πρός-χυσις, ἡ, das Zugießen, Anſpülen, Longin.

προσ-χύτης, ὁ, der Zugießende, Gloss.

πρός-χωμα, τό, der vom Waſſer, beſ. von Flüſſen abgeſetzte Schlamm, das Angeſchwemmte, Νείλου, Aesch. Prom. 849.

προσ-χώννῡμι (ſ. χώννυμι), zuſchütten, beſ. vom Waſſer, anſpülen, anſchlämmen, Land neu anſetzen, Her. 2, 20; auch durch Erde, Schutt zudämmen, verſchütten, 2, 99; dah. τὰς ἀνωμαλίας τῶν τόπων, Pol. 9, 41, 4. Vgl. προσχόω.

προσ-χωρέω, hinzugehen, hinzutreten; στρατόπεδον τῷ στρατοπέδῳ, Her. 4, 112; Thuc. 3, 32; von der Sonne, ſich nähern, Xen. Mem. 4, 3, 8. — Gew. übtr., beitreten, der Partei oder der Meinung eines Andern, d. i. ſie billigen, einwilligen, τοῖς τοῦδε προσχωρεῖν λόγοις, Soph. Phil. 952; πρὸς τὰς ἀνθρωπήϊας γνώμας, Her. 8, 60, 3; προσεχώρησαν καὶ Μεγαρῆς Ἀθηναίοις εἰς ξυμμαχίαν, Thuc. 1, 103; fut. aus med., Plat. Rep. VII, 539 a; Xen. u. Folgde, oft Pol., 1, 17, 2. 1, 29, 3 u. ſonſt. — Sich für überwunden erklären, ſich ergeben, Xen. Hell. oft, vgl. 1, 2, 3. 6, 9. 4, 8, 30. — Auch = nahe kommen, übereinkommen, ähnlich ſein, im perf., τινί, Her. 4, 104, πρός τι, 1, 172.

πρόσ-χωρησις, ἡ, das Hinzu- od. Hinantreten, Plat. Tim. 40 d, v. l. προχώρησις, u. Folgde.

πρόσ-χωρος, = πρόσχωρος, Paus., gw.

πρός-χωρος, daran liegend, benachbart; τόπος, Aesch. Pers. 265, wie Soph. O. R. 1127; ξένοι, O. C. 494; der Nachbar, 1067; τινός, Her. 9, 15; Thuc. 8, 11; Plat. Legg. V, 737 d; Xen. Cyr. 4, 5, 35; Dem. u. Folgde, wie Pol. 5, 79, 8.

πρός-χυσις, ἡ, das Hinzuſchütten, beſ. Anſchwemmung, durch den angeſetzten Schlamm eines Fluſſes, τοῦ Ἀχελῴου, Thuc. 2, 102, u. Sp.

πρός-ψαυσις, ἡ, das Anrühren, die Berührung, Sp.

προσ-ψαύω (ſ. ψαύω), daranrühren; μηδὲ προσψαύσητ' ἔτι, Soph. Phil. 1043; O. C. 331.

προσ-ψελλίζω, dabei ſtammeln, Sp.

προσ-ψεύδομαι, dep. med., dazulügen, εἰ καί τινα προσέψευσταί αὐτός, D. Sic. 14, 65.

προσ-ψηφίζομαι, durch Stimmenmehrheit dazu beſchließen; Lys. 6, 24; Plut.

προσ-ψιθυρίζω, zuflüſtern, zuziſcheln, Meleag. 90 (V, 152).

προσ-ψύχω, noch dazu oder noch mehr erkälten;

Digitized by Google

Hippocr.; τί προσψύχετε τύμβῳ, Ep. ad. Paralip. 2, 66 (App. 368).

πρόσω, poet. πρόσσω, ion. u. att. πόρσω u. πόῤῥω, ſ. oben (adv. zu πρό u. πρός), — 1) vom Raume, nach vorn zu, vorwärts, weiter vor; ἵπποι πρόσσω μεμαυῖαι, Il. 11, 615; πρόσσω ἴεσθε, 12, 274 u. öfter; ἄγε, 18, 388; πρόσω φέρε τόξα, Od. 21, 369, u. ſo bei andern Zeitwörtern der Bewegung; πέμπειν, Aesch. Ag. 827; βῆναι, Soph. Trach. 194; auch ἦβην ἔρπουσαν πρόσω, Trach. 544; τὰς ἐλπίδας ἀπέβαλον πρόσω, weit fort, Eur. Ion 1453; — in der Ferne, fern, im Ggſz von ἐγγύς, Her. 3, 133. 5, 13, wie Aesch. Eum. 65, ἐγγὺς παρεστὼς καὶ πρόσω δ' ἀποστατῶν; u. c. gen., πρόσω δικαίων, weitab vom Recht, Eum. 392, wie πρόσω πατρός, Eur. Hec. 1158 Andr. 734; anders πρόσω τῆς νυκτός, weiter, tiefer in der Nacht, Her. 2, 121. 4, 9. 44; πρόσω τοῦ ποταμοῦ, weiter hinein in den Fluß; πρόσω τῆς πλεονεξίας, mehr im Vortheil, Xen. An. 4, 3, 28; Cyr. 1, 6, 39; vgl. πρόσω ἀρετῆς ἥκειν, Her. 7, 237; aber οὐ πρόσω Ἑλλησπόντου iſt = nicht weit vom Hellespont, 5, 13, wie πρόσω τῶν πηγῶν, weitab von den Quellen, Xen. An. 3, 2, 22, vgl. Cyr. 2, 4, 17; Her. drdt auch πρόσω ἀπὸ τῶν φορτίων, weitab von der Laſt, 4, 196, wie Xen. πρόσω ἀπὸ τοῦ τείχους ἀπέναι, Cyr. 5, 4, 49; πύργοι μὲν οὐ πόλυν στέγουσιν, ὡς ἀπ' ὀμμάτων πρόσω, Soph. O. C. 15; πρόσω ἀπόντα, Eur. Hel. 943; mit dem Artikel, τὸ πρόσω, Her. 3, 123. 7, 30. 9, 57; ἐς τὸ πρόσω, 1, 5. 3, 25. 56. 77; u. c. gen., ἐς τὸ πρόσω τοῦ μεγάθεος, vorwärts in der Größe od. Macht, 3, 154; vgl. οὐκ ἔφασαν ἰέναι τοῦ πρόσω, Xen. An. 1, 3, 1. — Sp. auch = drüber hinaus, ἠβάσκει ὑπήνης πρόσω, Philostr. im. 2, 7. — 2) von der Zeit, vorwärts, in die Zukunft; πρόσσω καὶ ὀπίσω ὁρᾶν oder λεύσσειν, Il. 1, 343. 3, 109. 18, 252 Od. 24, 452; vgl. Plat. Crat. 428 d. — Compar. προσώτερος, adv. προσωτέρω, u. superl. προσώτατος, adv. προσωτάτω; προσωτέρω εἰπεῖν, Her. 6, 124 u. öfter; ἔτι προσωτέρω, 8, 111; τὸ προσωτέρω πλέειν, 3, 45. 5, 10, wie τὰ προσωτάτω, 4, 43; ſ. auch unten.

προσ-ώδης, ες, anduftend, -riechend, Galen. lex. Hippocr. erkl. προσωδέστερον, δυσωδέστερον.

προσ-ῴδης, ες, aufgeſchwollen (?).

προσ-ῳδία, ἡ, eigtl. der Zugeſang, Nebengeſang; der Ton od. Accent einer Sylbe, die Betonung; φθόγγους τε καὶ προσῳδίας, Plat. Rep. III, 399 a. Auch das Tonzeichen ſelbſt, ὀξεῖα, βαρεῖα, περισπωμένη, Gravis, Akutus, Circumflex, Gramm., die aber unter dieſem Namen auch die übrigen über den Wörtern ſtehenden Zeichen einbegreifen, welche die Ausſprache mit beſtimmen, wie Spiritus, Apoſtroph, Hypodiaſtole u. die Zeichen für Länge und Kürze. — Die Lehre von der Betonung der Sylben, u. ſpäter die Lehre von der Sylbenmeſſung.

προσ-ῳδιακός u. **προσ-ῳδικός**, ή, όν, die Betonung der Sylben und die Accentuation betreffend, dazu gehörig, Gramm.; — ποὺς προσῳδιακός, ein Versfuß, aus zwei langen und einer kurzen Sylbe beſtehend, richtiger προσοδιακός geſchrieben.

προσ-ᾠδίον, τό, ſ. L. ſtatt προσόδιον.

προσ-ᾠδός, dazu ſingend, dazu ſtimmend, übereinſtimmend; προσῳδὸς ἡ τύχη τῷ 'μῷ πάθει, Eur. Ion 357, vgl. Phoen. 1504; — ὄργανα, Saiteninſtrumente, zu denen man ſingt, Poll. 4, 58; Plut. de unius dominat. 4.

πρόσωθεν, adv., von fern her; θεὸς πρόσωθεν εὐμενῶς προσφέρεται, Aesch. Ag. 926; ἑξακούειν, Eum. 375, u. öfter; στείχειν, Soph. Ai. 710; πρ. αὐτὴν ἀσπάζομαι, Eur. Hipp. 102; auch τῶν πραγμάτων πρόσωθεν ὄντων, Ion 586.

προσ-ωθέω (ſ. ὠθέω), dazuſtoßen, hinſtoßen, Theophr. u. Sp., wie D. Sic. 20, 91.

προσ-ωνέομαι (ſ. ὠνέομαι), dep. med., dazu kaufen, Dem. 27, 32.

προσ-ωνομασία, ἡ, l. d. für παρωνομασία.

προσ-ωνυμία, ἡ, Benennung mit einem Zunamen, der Zuname ſelbſt, Plut. Pericl. 8. 39.

προσ-ώπατα, τά, alter epiſcher plur. zu πρόσωπον; Od. 18, 192; Maced. 11 (v, 231); dat. προσώπασι, Il. 7, 212.

προσ-ωπεῖον, τό, Maske, Larve; προσωπεῖον περικείμενος, Luc. Nigr. 11, der eine Maske umhat, wie περιθέμενοι, Tim. 28; τραγικόν, Merc. cond. 30.

προσ-ωπίδιον, τό, dim. von προσωπεῖον, Ar. bei Poll. 10, 127.

προσ-ωπικός, ή, όν, von der Maske, zur Maske gehörig, Sp. Bei den Gramm. = perſönlich.

προσ-ώπιον, τό, = Folgdm, Inscr. 1570 b.

προσ-ωπίς, ή, dim. von πρόσωπον, Poll. 10, 127. — Auch eine Pflanze, die braune Königskerze, Diosc.

προσ-ωπο-ειδής, ές, wie ein Geſicht geſtaltet, Tzetz. exeg. Il. p. 70.

προσ-ωπο-ληπτέω, Rückſicht auf die Perſon nehmen, die Perſon anſehen, N. T.

προσ-ωπο-λήπτης, ό, = Folgdm, Act. Apost. 10, 34.

προσ-ωπό-ληπτος, der auf die Perſon Rückſicht nimmt, die Perſon anſieht.

προσ-ωπο-ληψία, ἡ, die auf die Perſon genommene Rückſicht, Sp., beſ. N. T. u. K. S.

πρόσ-ωπον, τό, im plur. auch προσώπατα (ſ. oben), Plat. com. auch ὁ πρόσωπος, nach Eust. Od. 1761, 38; — 1) Geſicht, Antlitz; Hom. oft; χαρίεν δ' ἦσχυνε πρόσωπον, Il. 18, 24; ſonſt immer im plur., auch von einer Perſon, σπόγγῳ δ' ἀμφὶ πρόσωπα ἀπομόργνυ, 18, 414; γρηῢς δὲ κατέσχετο χερσὶ πρόσωπα, Od. 19, 361; Hes.; Pind. φαίνουσα πρόσωπον ἀλάθεια, N. 5, 17; u. übertr. von äußerm Glanz, Anſtand u. Würde, Ol. 6, 3; von Geſängen, P. 6, 14; auch ἀοιδαὶ ἀργυρωθεῖσαι πρόσωπα, I. 2, 8, Geſänge, denen man es anſieht, daß ſie für Geld gemacht ſind, vgl. Diſſen zur Stelle; auch die Tragg. haben oft den plur., wie Aesch. Ag. 768 Eum. 945; κρατὶ δ' ἠλεοστερὴς κυνῆ πρόσωπά νιν ἀμπέχει, Soph. O. C. 315; aber auch φασγάνῳ προσώπῳ, El. 1289; u. übertr., ἢ τοσόνδ' ἔχεις τόλμης πρόσωπον, O. R. 533; Eur. oft, οὐδ' εἰς πρόσωπον θηρσὶν ἀφίξομαι, Hipp. 720; u. die Proſaiker überall: πάνυ μειδιάσας τῷ προσώπῳ, Plat. Euthyd. 275 e; auch zuweilen plur. von Einem, wie Xen. τὸ στυγνὸν ποτὲ φανὲν αὐτοῦ ἐν τοῖς προσώποις ἔφασαν φαίνεσθαι, An. 2, 6, 11; ſelten von Thieren, wie πρόσωπον ἐπίγρυπον bei Her. 2, 76, vom Ibis. — Uebertr., die vordere Seite, Front, beſ. beim Heere, κατὰ πρόσωπον ἄγειν, mit der Front anrücken, angreifen, Pol. 11, 14, 6; κατὰ πρόσωπον τάξας, 2, 65,

Digitized by Google

6; οἱ κατὰ πρόσωπον ἀλλήλοις συμπεσόντες, im Ggſz von οἱ κυκλώσαντες; auch κατὰ πρόσωπον ἅπαντᾶν τοῖς πολεμίοις, im Ggſz von φεύγειν, 17, 3, 3; u. übertr., κατὰ πρ. λεγομένων τῶν λόγων, ins Geſicht, 25, 5, 2; dah. ἡ κατὰ πρ. ἔντευξις, die mündliche, perſönliche Unterhaltung, Plut. Caes. 17. — 2) die Perſon; Ὅμηρος προθέμενος τὸ τοῦ Ὀδυσσέως πρόσωπον, Pol. 12, 27, 10, u. öfter; auch τὸ τῆς Ἑλλάδος ὄνομα καὶ πρόσωπον, 8, 13, 5, im Ggſz von μονάρχου πρόσχημα καὶ βίος; u. Sp.; κατὰ πρόσωπον, perſönlich. — Beſ. bei den Gramm. die Perſon in grammatiſchem Sinne. — 3) Maske, Larve; Luc. Iup. trag. 41; auch Dem. 19, 287 bei Bekker, v. l. προσωπεῖον. — Von den imagines majorum der Römer, Pol. 6, 53, 5.

προσ-ωπο-ποιέω, zur Perſon machen, perſonificiren; beſ. erdichtete, abſtracte und lebloſe Dinge auf menſchliche Weiſe redend und handelnd einführen, in menſchlicher Geſtalt auftreten laſſen; διάλογον προσωποποιεῖν, ein Geſpräch ſelbſtgewählten Perſonen dramatiſch in den Mund legen; D. Hal. iud. Thuc. 37 u. a. Rhett.

προσ-ωπο-ποιΐα, ἡ, die Perſonification, das Einkleiden abſtracter Begriffe od. lebloſer Dinge in menſchliche Perſönlichkeiten, beſ. bei Rhett., z. B. Hermogen. Progymn. 9.

προσ-ωπο-ποιός, 1) zur Perſon machend, abſtracte Begriffe od. lebloſe Dinge in menſchliche Sprache und Handlungsweiſe einkleidend, dramatiſirend, Sp. — 2) Masken, Larven machend, Poll. 4, 115.

προσ-ωποῦντα, ἡ, ſtatt προσωπόεσσα, ein Gefäß mit einem Geſichte, Poll. 2, 48.

προ-σωρεύω, vorn, voran, vorher häufen, σῖτος ἦν προσεσωρευμένος, Appian.

προσώτατος, superl. von πρόσω, am weiteſten, ſo fern wie möglich, adv. προσωτάτω, Her. auch προσώτατα, 2, 103, vgl. Schneid. Xen. An. 1, 3, 1; ſ. oben πρόσω.

προσώτερος, compar. von πρόσω, weiter, adv. προσωτέρω, c. gen., Her. 4, 16; τὸ προσωτέρω, 1, 105. 3, 45. 5, 10. 8, 122; εἰ πρ. ἄπεισιν, Xen. Mem. 4, 3, 8. S. auch oben πρόσω.

προσ-ωφελέω, dazu, dabei, mit helfen, beiſtehen; τοῖς ἀμηχάνοις, Eur. Heracl. 331; Alc. 42 u. öfter; beſ. im Kriege Beiſtand leiſten, τοῖς Ἕλλησι, Her. 9, 103; aber τοὺς φεύγοντας 9, 68; προσωφελητέον, Xen. Ages. 12; Folgde, wie Arr. An. 1, 8; D. Hal. 8, 74, im Kriege Hülfe leiſten.

προσ-ωφέλημα, τό, Hülfe, Beiſtand, Eur. Med. 611.

προσ-ωφέλησις, ἡ, Hülfe, Nutzen, τίνα προσωφέλησιν ἔρξεις, Soph. Phil. 1392.

πρό-ταγμα, τό, die vordere Ordnung, das Vordertreffen; D. Sic. 19, 27; Plut. Lucull. 28.

προταινί, adv., vorn, Eur. Rhes. 523, τάξεων.

προταίνιος, = ποταίνιος, friſch (?).

προ-τακτικός, ἡ, ὁν, vorausſtellend, voranzuſetzen, Sp.; ἄρθρον προτακτικόν, bei den Gramm., articulus praepositivus, ὁ, ἡ, τό.

πρό-τακτος, vorn geordnet, voran od. in die erſte Reihe eines Vordertreffens geſtellt, Plut. Crass. 23 u. öfter, u. a. Sp.; — vorher angeordnet, beſtimmt.

προ-ταλαιπωρέω, auch als dep. pass., vorher leiden, Schol. Ar. Lys. 1220.

προ-ταμιεῖον, τό, Gemach vor dem Magazin, Xen. Hell. 5, 4, 5.

προ-ταμιεύω, auch als dep. med., vorher einſammeln, in Bereitſchaft halten; προτεταμιευμένα neben προπεπορισμένα, Luc. de salt. 61; a. Sp.

προ-τάμνω, ion. ſtatt προτέμνω.

πρό-ταξις, ἡ, das Voranordnen, -ſtellen, Clem. Al. Beſ. das erſte Glied eines Treffens, Vordertreffen.

προ-τάρασσω (ſ. ταράσσω), vorher in Unordnung bringen, Hippocr.

προ-ταρβέω, vorher fürchten; βαρείας τοι τύχας προταρβῶ, Aesch. Spt. 314; μή μου προτάρβει, fürchte nicht für mich, Soph. Ant. 83, vgl. Trach. 89; προταρβῶν ὀρφάνευμ' ἐμῶν τέκνων, Eur. Herc. Fur. 546; c. inf., 968.

προ-ταρῑχεύω, vorher einſalzen, einbalſamiren; Her. 2, 77; Galen.

πρό-τασις, ἡ, vorgelegte Frage od. Aufgabe, πρότασιν προτείνειν, ἀπολύσασθαι, Ath. VI, 234 c. — Der Vorderſatz in der Logik u. Rhetorik; Arist. anal. 1, 1; S. Emp. u. A.; auch λῆμμα, Ggſz ἐπίτασις. — Auch ein Theil des dramatiſchen Gedichtes, Ggſz ἐπίτασις, Gramm.

προ-τάσσω, att. -ττω, vorn od. voran ordnen, in das erſte Glied ſtellen, Sp.; zum Schutz vorſtellen, σφᾶς αὐτοὺς προτάξαντες πρὸ τῶν Ἑλλήνων, Andoc. 1, 107; gew. med. ſich vorſtellen zum Schutz, ſchützen, ἄναξ προτάσσου, Aesch. Suppl. 815; προταχθέντες ὑπὲρ ἁπάντων, Ggſz ἀκολουθεῖν, Isocr. 4, 99; ſich vorſetzen, εἴ τις ἐκ τούτου τὸ ζῆν προὐτάξατο, Plat. Soph. 224 d, ſich eine Lebensart vor andern wählen; προτακτέον, Xen. Mem. 3, 1, 10; — vorher feſtſetzen, beſtimmen, χρόνον, Soph. Trach. 163, u. Sp.

προ-τατικός, ἡ, όν, zur πρότασις gehörig; ὁ προτ., der Propoſitionen machen kann, Arist. topic. 8, 12, 15; auch adv., προτατικῶς ἐρωτᾶν, die Frage in Form einer Propoſition einrichten, ibid.

προ-τέγγω, vorher benetzen, Ath. XV, 692 a.

προ-τέγιον, τό, = Folgdm, Poll. 7, 120. S. auch προστέγιον.

προ-τέγισμα, τό, das Vordach, Poll. 1, 81.

προ-τείνω (ſ. τείνω), 1) wovor ausſpannen, ausbreiten, vorhalten; δεξιὰν πρότεινε χεῖρα, Soph. Phil. 1276; Trach. 1174; Eur. Alc. 1120; τὼ πόδε, Ar. Th. 1183; τὴν δεξιὰν προτείνων, Dem. 18, 323, vgl. 19, 255, wo der Ggſz iſt εἶσω τὴν χεῖρα ἔχειν; Sp., wie Luc. Nigr. 21; — darreichen, τάς γε χεῖρας παγκάλας ἔχειν μ' ἔφη, ὁπότε προτείνοιέν γε δραχμὰς εἴκοσιν, Ar. Plut. 1018; u. med., μισθὸν προτείνεσθαι, ſich Sold reichen laſſen, Sold für ſich fordern, Her. 9, 34; aber auch = act., προτεινομένων ἡμῶν, ἀφ' ἑβδόμων ἂν δέχεσθαι, Plat. Soph. 247 d; — von weitem zeigen, verſprechen, vorſpiegeln, μή μοι προτείνων κέρδος εἶτ' ἀποστέρει, Aesch. Prom. 779; θεοὺς προτείνων τοὺς θεοὺς ψευδεῖς τίθη, Soph. Phil. 980; Her. 8, 140, 2; πρόφασιν, 1, 156; ἐλευθερίαν, Antiph. 5, 50; ſo auch im med., Her. 5, 24. 7, 160; τὴν ἡλικίαν αὐτοῖς προὐτεινόμην, Plat. Ep. III, 317 c, ich ſchützte mein Alter gegen ſie vor; übh. vorzeigen, προτείνων λόγους ἐν βιβλίοις, Phaedr. 230 d; Sp.; προτεινόμενον διαλύσεις, anbietend, Plut. Caes. 33, wie φιλίαν προτείνεται, er wird ſeine Freundſchaft anbieten, Dem. 14, 5; vgl. ὅσοι πρὸς τὰ κοινὰ δικαίως προσέρχονται, κἂν δεδωκότες ὦσιν εὐθύνας, τὴν ἀειλογίαν ὀρῶ προτεινομένους, 19, 2. — Intranſ., ſich erſtrecken,

Digitized by Google

πᾶσα ἀπὸ τῆς ἄλλης ἠπείρου μακρὰ προτείνουσα εἰς τὸ πέλαγος, Plat. Critia. 111 a. — 2) gew. vorlegen, aufgeben, beſ. eine Aufgabe zu löſen vorlegen, αἴνιγμα, D. L. 2, 70; Luc. lup. trag. 27; πρότασιν, ſ. oben πρότασις. — Eine Protaſis machen, was Arist. top. 8, 12, 15 erkl.: ἔστι δὲ τὸ προτείνεσθαι ἓν ποιεῖν τὰ πλείω, aus mehreren Dingen eins machen.

προ-τειχίζω, vormauern, durch eine Vormauer od. Bruſtwehr befeſtigen (?).

προ-τείχισμα, τό, Vormauer, Befeſtigung vor der eigentlichen Mauer, Thuc. 6, 100 u. Folgde; χωρίον εὖ κατεσκευασμένον καὶ προτειχίσμασι καὶ τείχεσι, Pol. 4, 61, 7; auch beim Lager, 2, 69, 6; Plut.

προ-τέλειος, vor der Einweihung; τὰ προτέλεια, sc. ἱερά, das vorhergehende Einweihungsopfer, beſ. Sühnopfer, θύειν, vorher ein Einweihungsopfer darbringen; πολέμων ἀρωγὰν καὶ προτέλεια ναῶν, Aesch. Ag. 219, das Opfer, welches Agamemnon in ſeiner Tochter für die Schiffe der Griechen darbrachte; auch ἐν προτελείοις κάματος, 65; ἐν βιότου προτελείοις, 702, d. i. in der Jugend; vgl. Eur. I. A. 718; προτέλεια γάμων, Plat. Legg. VI, 774 e; vgl. Ruhnk. Tim. L. Plat. 225 u. Plut. adv. Col. 22; u. Sp., τὰ προτέλεια τῆς μελλούσης ξυνουσίας, Luc. merc. cond. 14; übh. der Anfang. Auch die Anfangsgründe der Wiſſenſchaften.

προ-τελαιόομαι, Hesych. προθυμέομαι.

προ-τελευτάω, vorher enden, ſterben; Plut. consol. ad Apoll. p. 348; τινός, vor Etwas, Sp.

προ-τελέω (ſ. τελέω), vorher zollen, zahlen; Xen. Ages. 1, 18, οὐδὲν προτελέσαντες οἱ φίλοι αὐτοῦ παμπληθῆ χρήματα ἔλαβον; vgl. Vect. 3, 10; vorher einweihen, einrichten, ἑδέσι προτελέσαι τι, Luc. Philops. 14; εἰ μὴ προετελέσθης, rhet. praec. 14; a. Sp. — Ueberh. anfangen, beſ. den Unterricht, den Grund dazu legen, Sp.

προ-τελής, ές, = προτέλειος, beſ. vom Opferthiere gebräuchlich, das vor der Hochzeit geſchlachtet wurde, Ath. IX, 376 a. S. προτέλειος.

προ-τελίζω, = προτελέω, Ἀρτέμιδι προτελίζουσι τὴν νεανίδα, Eur. I. A. 433, vor der Hochzeit einweihen.

προ-τεμένισμα, τό, Vorraum, beſ. Vorraum im Tempel, wo man ſich mit Weihwaſſer wuſch, Thuc. 1, 134 u. Sp.

προ-τέμνω (ſ. τέμνω), ion. u. ep. προτάμνω, vorher zerſchneiden, vorſchneiden, πρίν γ' ὅτε δή σε ὄψου ἄσαιμι προταμών, Il. 9, 489; abſchneiden, κορμὸν δ' ἐκ ῥίζης προταμών, Od. 23, 196, dicht an der Wurzel weggeſchnitten habend; εἰ ὤλκα δεινεκέα προταμοίμην, wenn ich die Furche lang vor mir hinſchnitte od. -zöge, 18, 375. — Uebh. von Etwas abſchneiden, vorn aufſchneiden.

προ-τενής, ές, vorgeſtreckt, vorgehalten; ὄρυ, Ap. Rh. 1, 756, Schol. προτεταμένον ἔχων ὄρυ; ἀκρέμονες, Opp. Cyn. 2, 304.

προ-τενδεύομαι, dep. med., ſeltener act., vorher benaſchen, aus Leckerei vorwegkoſten, überh. vorausnehmen, τὰ πρυτανεῖα, Ar. Nubb. 1182, Schol. προλιχνεύομαι.

προ-τένθης, ὁ, ein Leckermaul, der vorher Etwas benaſcht oder koſtet, Ar. Nubb. 1180, wo die Schol. neben λίχνος ἢ ἀκρατής auch erkl. οἱ προλαμβάνοντες καὶ προεσθίοντες τὰ ὄψα πρὶν ἐς ἀγορὰν κομισθῆναι, καὶ μεταπιπράσκοντες πλείονος, οἱ νῦν μετάβολοι καλούμενοι; vgl. Pherecrat. bei Ath. IV, 171 c, der es durch προγεύστης erkl. u. ein Pſephisma aus Athen anführt, in welchem eine Art Prieſter ſo genannt ſind, wie die παράσιτοι. — Als fem. Ael. H. A. 15, 10.

πρότεραιος, am Tage vorher; ἡ προτεραία, sc. ἡμέρα, der Tag vorher; τῇ προτεραίᾳ, Her. 7, 212; τῆς καταστάσιος, 9, 9; κραιπαλῶντα ἔτι ἐκ τῆς προτεραίας, Plat. Conv. 176 d; ſeltener τῇ προτεραίᾳ ἡμέρᾳ, Phaed. 59 d; τῇ προτεραίᾳ ὅτε ταῦτ' ἔλεγε, am Tage vor dem, an welchem er dies ſagte, Dem. 21, 119; Folgde.

πρότεραίτερος, komiſcher compar. ſtatt πρότερος, um dieſes zu überbieten, gleichſam eherer, Ar. Equ. 1161.

πρότερεύω, = προτερέω, Her. 9, 66, ſchlechtere Lesart.

πρότερέω, vor oder vorn ſein, voran ſein, Her. 9, 57; auch τῆς ὁδοῦ, 9, 66, wo v. l. προτερεύω; von der Zeit, früher da ſein, kommen, Thuc. 1, 33; Ggſ. von ὑστερέω, Pol. 9, 14, 9; προτερεῖ Λυσίου Ἰσοκράτης, Iſokr. iſt älter als Lyſias, D. Hal.; Sp.; — vom Range, den Vorzug vor Einem haben, auch die Oberhand über einen Andern behalten, κατὰ τὴν πρώτην συμπλοκήν, Pol. 3, 110, 6, u. öfter; einen Vortheil haben, gewinnen, οὐδὲν προτερήσετε ἔξω τοῦ ἐφθακέναι ἀδικοῦντες, Dem. 18, 39, im Briefe Philipps.

πρότερη-γενής, ές, eher geboren, Callim. Iov. 58.

πρότέρημα, τό, der Vorzug, das Voranſein im Raume und in der Zeit, der Vorſprung; beſ. der Vorrang, höhere Werth, Vortheil, die Ueberlegenheit; oft bei Pol., τὰς τῶν πέλας ἁμαρτίας ἴδια προτερήματα νομίζειν, 16, 20, 6; beſ. Sieg, 1, 9, 7. 5, 107, 3 u. ſonſt; τὸ κατὰ τοὺς Ἰλλυριοὺς προτέρημα, der Sieg, 2, 10, 6; u. a. Sp.

προτέρησις, ἡ, das Voranſein, der Vorſprung auf dem Wege, Heliod. 4, 20.

προτερίζω, = προτερέω, zw.

προτερικός, συκῆ, eine Feigenart, die vor andern reif wird, Ath. III, 77 d, v. l. πρωτερικός.

πρότερος, der vor Andern od. Andern voran iſt, ein von πρό gebildeter compar., wie πρῶτος der superl. dazu iſt, — 1) von der Zeit, früher, eher, älter; Hom. u. Hes. öfter, auch mit dem Zuſatz πρότερος γενεῇ, älter von Geburt, Il. 15, 166. 182; πρότερος γεγόνει, 13, 355; παῖδες, Kinder aus der frühern Ehe, Od. 15, 22, wie πρότερος πόσις, Il. 3, 163; ὅς μοι πρότερος κακ' ἔοργεν, 351; τὸν πρότερος προσέεσπεν, 5, 276 u. öfter; τῇ προτέρῃ, sc. ἡμέρᾳ, am vorigen Tage, Od. 16, 50, wie ἠοῖ τῇ προτέρῃ, Il. 13, 794; auch als compar. mit dem gen., ἐμέο πρότερος, früher als ich, 10, 124; πρότερος ἐξ ἀρχῆς λέγων, Aesch. Eum. 553; u. in Proſa überall; τοῦ προτέρου βίου, Plat. Rep. X, 620 a; τοὺς παλαιούς τε καὶ προτέρους ἡμῶν, Hipp. mai. 282 b; auch da, wo wir das Adverbium ſetzen, πρότεραν τοῦ ἑνητοῦ ἀπολομένην, Phaed. 86 d; Ggſ. ὕστερος, Rep. V, 458 b; οἱ πρότεροι ἐπιόντες, Thuc. 1, 123; τοῖς προτέροις μετὰ Κύρου ἀναβᾶσι, Xen. An. 1, 4, 12, vgl. 5, 4, 26; τῷ προτέρῳ ἔτει τῆς ἥττης, Pol. 2, 43, 6; ἐν τῇ προτέρᾳ βίβλῳ ταύτης, 3, 40, 7. — 2) vom Orte, weiter nach vorn, voran, weiter vorwärts, wie man Il. 16, 569. 17, 274 erklärt, ὥσαν δὲ πρότεροι Τρῶες ἑλίκωπας Ἀχαιούς, wo auch an die Zeit zu denken

Digitized by Google

ist; πρότεροι πόδες, Vorderfüße, Od. 19, 228. — 3) vom Range, von der Würde, vorangehend, vorzüglicher, πρότεροι ἡμῶν πρὸς τὰ τοῦ πολέμου, vorzüglicher als wir in Beziehung auf das Kriegswesen, Plat. Lach. 183 b; τῷ γένει, Isae. 1, 17. — Bes. häufig ist das neutr. πρότερον als adv. gebraucht, früher, eher, vorher, Her. u. Folgde; περὶ ὧν ὀλίγον πρότερον μνείαν ἐποιοῦ, Plat. Prot. 317 e; πρότερον ἢ βασιλεῦσαι, Her. 7, 2, vorher, ehe er König war, u. sonst; aber auch ἢ c. verb. finit., 7, 54. 9, 87; πολλοὶ πρότερον τοῦ σώματος ἐπεθύμησαν ἢ τὸν τρόπον ἐγνωσαν, Plat. Phaedr. 232 e; auch πρότερον πρὶν ἤ mit folgdm acc. c. inf., Her. 7, 116. 9, 16; u. c. verb. finit., 6, 45. 7, 8, 2. 9, 93; u. c. gen., ὀλίγον πρότερον τουτέων, 8, 95; τὸ πρότερον τῶν ἀνδρῶν τούτων, 2, 144. — Plut. vrbdt οὐ πρότερον ἀφῆκεν, εἰ μὴ ἐλθεῖν τρεῖς τριήρεις, Lys. 10. — Oft tritt es zwischen Artikel u. Subst., ὁ πρότερον βασιλεύς, Her. 1, 84. 186; τὰ πρότερον ἁδικήματα, 6, 87, wie αἱ πρότερον ἁμαρτίαι Ar. Equ. 1352; οἱ πρότερον, Plat. Prot. 319 d Rep. IV, 425 a u. Folgde; ἐκ τοῦ πρότερον χειμῶνος, Pol. 3, 54, 1. — Den komischen compar. προτεραίτερος s. oben.

προτέρω, adv. von πρότερος, ob. unmittelbar von πρό, wie ἀπωτέρω von ἀπό gebildet, weiter vor, vorwärts, weiterhin; ἴσυσαν δὲ πολὺ προτέρω, Il. 4, 507; διώκειν, 5, 672; ἄγειν, u. sonst bei Verbis der Bewegung; auch πῇ με προτέρω πολίων ἄξεις, 3, 400; ἔρις προτέρω γένετο, der Streit ging weiter, wurde heftiger, 23, 490; u. sp. D., ἔτι προτέρω τετιημένοι ἰσχανόωντο Ap. Rh. 2, 864, τῶν μὲν ἔτ' οὐ προτέρω μυθήσομαι 1, 919. — Auch von der Zeit, früher, vormals, Callim. Dian. 72.

προτέρωθε, adv. von πρότερος, von früher her, E. M. 385, 49.

προτέρωσε, adv. von πρότερος, nach vorn hin; H. h. 32, 10; Ap. Rh. 1, 306. 1241; Nicaenet. 6.

προ-τεταμένως, adv. part. perf. pass. von προτείνω, ausgespannt, Hesych.

προ-τεύχω (s. τεύχω), vorher verfertigen; Hom. perf. pass., ἀλλὰ τὰ μὲν προτετύχθαι ἑάσομεν, Il. 16, 60. 18, 112. 19, 65.

προ-τεχνο-λογέω, in eine Kunst ob. Wissenschaft oder in die Vorträge darüber einführen, die nöthigen Vorkenntnisse geben, Sp.

προ-τεχνο-λόγημα, τό, Einleitung in eine Kunst ob. Wissenschaft, St. B. v. Αἰθίοψ.

προ-τήθη, ἡ, Urgroßmutter, D. Cass. 59, 2.

πρό-τηθυς, ἡ, komisches Wort zur Bezeichnung eines sehr alten Weibes, die noch älter als Tethys ist, Cratin. in B. A. 59, ὑπέρηγρως erklärt, Anspielung auf das Vor.

προ-τήκω, vorher schmelzen, Sp.

πρό-τηξις, ἡ, das Vorherschmelzen, Sp.

προτί, alte, bes. ep. Form statt πρός, w. m. s.

προτι-άπτω, dor. statt προσάπτω.

προτι-βάλλομαι, dor. statt προσβάλλομαι.

προ-τίθημι (s. τίθημι), 1) vorstellen, vorlegen, vorsetzen, z. B. Essen, zum Verzehren, κυσὶν προΐθηκεν, Il. 24, 409; Hes. Th. 537; daher auch δαῖτά τινι προθεῖναι, Her. 1, 207; ξείνια, 7, 29; u. med., τραπέζας προτίθεντο, sie stellten Tische vor sich hin, Od. 1, 112; δεῖπνον, Her. 4, 26; vgl. Soph. Ἀτρέα προθέντ' ἀδελφῷ δεῖπνον οἰκείων τέκνων, Ai. 1273; φορβῆς τοσοῦτον, ὡς ἄγος, μόνον προθείς, Ant. 771; vgl. Eur. El. 896 Alc. 752; τὴν ἀσπίδα τοῦ κειμένου προθέμενος, seinen Schild zum Schutz vorsetzend, Plut. Timol. 4; — ein Ziel vorsetzen, vorstecken, σκοπόν, Pol. 7, 8, 9; auch med., Plut. Dion et Brut. 3; Strafe, Belohnung wofür aussetzen, οἱ νόμοι τὰ ἔσχατα ἐπιτίμια προτεθείκασι, Dem. 34, 37; στέφανον, Thuc. 2, 46; so auch ἄμιλλαν σὺ προὔθηκας λόγων, Eur. Med. 546; ἆθλα, Xen. Cyr. 1, 6, 18; ὑπῆ. festsetzen, bestimmen, οὖρον, Her. 1, 32. 74; νόμον, Eur. Hipp. 1046; παραδείγματα προθεὶς ταῦτα, als Beispiel aufstellend, Plat. Soph. 226 c; πονηρίας ἀγῶνα, Phaed. 90 b; τοῦ προτεθέντος ἀνθρώποις ὑπὸ θεῶν ἀρίστου βίου, Tim. 90 d; ἄπορον αἵρεσιν προτίθης, Theaet. 196 c; Folgde; σκοπὸν προέθηκε κάλλιστον ἐν τῷ ζῆν, Pol. 7, 8, 9; — med. sich vorsetzen, θνητοὺς δ' ἐν οἴκτῳ προθέμενος, Aesch. Prom. 239; ὅπερ νῦν προὐθέμεθα, Plat. Phaedr. 259 d; u. c. inf., ὅπερ τὸ ὕστερον προὐθέμεθα σκέψασθαι, was wir uns zu betrachten vornahmen, Rep. I, 352 d. — 2) öffentlich aussetzen, ausstellen; im med. bei Her., ποτήρια χρύσεα προθεῖτο, 3, 148; auch übtr., πένθος μέγα προεθήκαντο, 6, 21, sie trugen große Trauer zu Schau; u. so eine Leiche zur Schau stellen, Eur. Alc. 667; Thuc. 2, 34; Lys. 12, 18; Plat. Phaed. 115 e; D. Cass. 58, 2. — Waaren ausstellen zum Verkauf, τὴν ἀρετὴν ὥνιον ὥςπερ ἐξ ἀγορᾶς προθεῖναι, Luc. Nigr. 25. — Ueberh. öffentlich bekannt machen, auch eine Sache zum Berathen ob. Abstimmen vortragen, eine Ansicht darlegen, προθεῖναι πρῆγμα, λόγον, Her. 1, 206. 8, 59; auch c. inf., προθεῖναι λέγειν, ἐκλέξασθαι, 3, 38. 9, 27; Aesch. 2, 65; οὐ προὐτέθη σφίσι λόγος, Xen. Hell. 1, 7, 5; vgl. Soph. ἥντιν' αἰτίαν προθείς, Ai. 1030; προθήσειν πένθος οἰκεῖον στένειν, Ant. 1234; νεωτέρῳ τῳ τοῦτο βαστάζειν πρόθες, lege es einem Jüngern zu tragen auf, ib. 248; vgl. Trach. 1038; u. im med., ὅτι σύγκλητον τήνδε γερόντων προὔθετο λέσχην, Ant. 160, daß er öffentlich die Versammlung einsetzte ob. berief; προτίθεσθαί τινι ἔχθραν, μῆνιν, πόλεμον, Einem Feindschaft, Haß, Krieg erklären, Her. 4, 65. 8, 229 (v. l. προστίθεσθαι); Thuc. 8, 68; aber εὐλάβειαν τῶνδε προὐθέμην ist = ich hütete mich, Soph. El. 1326. — 3) voransetzen, voranstellen; ὅτι χρὴ προτιθέναι παντὸς τοῦ λόγου τὸ πεφυκὸς προοίμιον ἑκάστοις, Plat. Legg. IV, 723 c, vgl. Soph. 257 b; u. med., προθέμενοι τοὺς γροσφομάχους, Pol. 1, 33, 9; vorziehen, πάρος τούμοῦ πόθου προὔθεντο τὴν τυραννίδα, Soph. O. C. 419; τί τινος, Her. 3, 53; u. c. inf., 9, 27; ἡμᾶς προθήσει χρημάτων, Eur. Med. 963; ἡδονὴν προθέντες ἀντὶ τοῦ καλοῦ, Hipp. 382.

προ-τίκτω (s. τίκτω), vorher, voraus gebären (?).

προ-τίλλω, vorher ob. vorn rupfen (?).

προτι-μάσσω, dor. statt προσμάσσω, w. m. s.

προ-τῑμάω, vor Andern ehren, mehr als Andere ehren, vorziehen; πατρὸς προτιμᾷ Ζεὺς μόρον, Aesch. Eum. 610; Ag. 1389; ἥτις προτιμᾷ μὴ κακὴ πεφυκέναι, Soph. Trach. 719; Eur. Hipp. 48 Heracl. 21 u. öfter; προτιμῶ σου οὐδέν, Ar. Plut. 883; Her. 1, 86; Thuc. 2, 37. 6, 9 u. öfter; σωτηρίαν κέρδους, Antiph. 2 β 5; auch τινὰ

Digitized by Google

ἀντί τινος, wie πατὴρ υἱὸν ἀντὶ πάντων τῶν ἄλλων χρημάτων προτιμᾷ, Plat. Lys. 219 d; πρὸ ἀρετῆς ὁπόταν τις προτιμᾷ κάλλος, Legg. v, 727 d; mit folgdm ἤ, ὡς οὐδὲν δεῖ προτιμᾶν βραχυλογίαν μᾶλλον ἢ μῆκος, x, 887 b; vgl. Her. προτιμῶντες καθαροὶ εἶναι ἢ εὐπρεπέστεροι, die lieber rein als zierlich ſein wollen, 2, 37; auch πολλοῦ προτιμᾶν, weit vorziehen, 3, 21; προτιμήσειεν ὑγιαίνειν μᾶλλον ἢ νοσεῖν, Eryx. 393 c; πλέον αὐτῶν προτιμῶντες, Legg. VI, 777 d; τῶν ἄλλων πλέον προτιμήσεσθε (pass.), ihr werdet mehr als die Andern geehrt werden, Xen. An. 1, 4, 14; προτιμηθῆναι μάλιστα τῶν Ἑλλήνων, 1, 6, 5; πρό τινος, Hell. 7, 1, 26; Glgbe; ἑαυτοῦ χάριν προτιμῆσαι τὴν ἀλήθειαν, Pol. 3, 58, 9; ἐπί τινι πάντων ἡμῶν προτιμᾶσθαι ἀξιοῖς, Luc. Mort. D. 24, 1.

προ-τίμησις, ἡ, das Ehren oder Schätzen vor Andern, Thuc. 1, 32. 3, 82.

προ-τῑμητικός, ἡ, όν, zum Vorzuge od. Vorrange gehörig, Schol. Ar. Lys. 58.

προ-τῑμία, ἡ, größere Ehre, Max. Tyr. 1, 5.

προ-τίμιον, τό, wie ἀρραβών, Handgeld, Luc. rhet. praec. 17.

πρό-τῑμος, vor Andern geehrt, vorzüglich; λίθοι, Plat. Legg. XII, 947 d; οὐδὲ μὲν εἰ ταχυτῆτι ποδῶν, τό περ ἔστι πρότιμον ῥώμης, ὅσσ' ἀνδρῶν ἔργ' ἐν ἀγῶνι πέλει, Xenophan. bei Ath. x, 414 b; προτιμότερον, Ael. H. A. 8, 4.

προτι-μῦθέομαι, dor. ſtatt προσμυθέομαι.

προ-τῑμωρέω, vorher oder zuerſt beiſtehen, τινί, Thuc. 1, 74; im med., ſich vorher rächen, τινά, an Jem., 6, 57.

προτί-οττος, dor. ſtatt πρόσοπτος, Maneth. 2, 31.

προτι-όσσομαι, dep., nur im praes. u. impf. (vgl. ὄσσομαι), hinſehen, hinblicken; τινά, auf Einen, ihn anblicken, μηδέ τιν' ἀνθρώπων προτιόσσεο, Od. 7, 31, wie 23, 365; ἦ σ' εὖ γιγνώσκων προτιόσσομαι, Il. 22, 356, wohl kennend ſehe ich dich an, d. i. ganz ſo wie ich dich immer erkannt habe, wo Andere überſetzen „ich vermuthete es, ſah es voraus, weil ich dich wohl kenne"; mit dem Geiſte auf Etwas hinſehen, d. i. vorausſehen, ahnen, beſ. etwas Schlimmes, κραδίη, θυμὸς προτιόσσετό μοι θάνατον, ὄλεθρον, das Herz ahnete oder weiſſagte mir Verderben, Od. 5, 389. 14, 219.

προ-τίω (ſ. τίω), vor Andern ob. mehr ehren, vorziehen; πολλοὶ δὲ βροτῶν τὸ δοκεῖν εἶναι προτίουσι, Aesch. Ag. 763; Eum. 516; Ggſz von ἀτιμάζω, Soph. Ant. 22.

πρό-τμησις, ἡ, der Abſchnitt oder Einſchnitt in der Geſtalt des Menſchen über den Hüften, die Weichen, die Taille, die Gegend um den Nabel, Il. 11, 424 u. sp. D., wie Qu. Sm. 6, 374, auch in ſpäterer Proſa.

προ-τολμάω, vor Andern oder mehr als Andere wagen; ἐν τῇ Κερκύρᾳ τὰ πολλὰ αὐτῶν προετολμήθη, Thuc. 3, 84; u. Sp., τὰ προτετολμημένα, Hdn. 6, 7, 24.

προ-τολμίζομαι, = Vorigem, Suid. etkl. προέρχεσθαι (?).

προ-τομή, ἡ, der vordere oder obere Theil eines Thieres, nach Poll. 1, 189. 2, 47 bei den Thieren daſſelbe, was πρόσωπον bei den Menſchen iſt; γλαύκου, Antiphan. bei Ath. VII, 295 e; beſ. Bruſtbild, ein Bild, das nur den Obertheil des Menſchen bis zum Nabel zeigt, vgl. Antiphil. 18 (Plan. 147); wie es an Schiffen angebracht war, Anyte 12 (XII, 215), oder der Vordertheil des Schiffes ſelbſt.

προ-τονίζω, mit den προτόνοις die Segel aufziehen, λαίφεα προτονίζετε, Antip. Sid. 37 (x, 2).

πρότονον, τό, = πρότονος, Eust. 130, 44.

πρό-τονος, ὁ, ein Schiffstau, das von der Spitze des Maſtes nach den beiden Spitzen des Schiffes geſpannt war, und den Maſtbaum aufzurichten, niederzulaſſen und feſtzuhalten diente; ἱστὸν προτόνοισιν ὑφάντες, Il. 1, 434; κατὰ δὲ προτόνοισιν ἔδησαν, sc. ἱστόν, Od. 2, 425. 15, 290; ἱστοῦ δὲ προτόνους ἕρρηξ' ἀνέμοιο θύελλα ἀμφοτέρους· ἱστὸς δ' ὀπίσω πέσεν, 12, 409 ff.; σωτῆρα νεὸς πρότονον, Aesch. Ag. 871; κατὰ πρῴραν, Eur. I. T. 1134; Hec. 114; u. sp. D., wie Ap. Rh. 1, 564; πολιὸς πρότονος ἐκλέλυται, Meleag. 77 (v, 204); Luc. Iov. trag. 47.

προ-τοῦ, ſtatt πρὸ τοῦ, u. dieſes ſtatt πρὸ τούτου, vordem, ἐν τῷ προτοῦ χρόνῳ, Thuc. 1, 32. S. πρό.

πρό-τραγος, vorn ein Bock, Tzetz.

προ-τραγῳδέω, vorher ein Trauerſpiel geben, vorher ein großes Aufſehen wovon machen, Schol. Eur. Hipp. 601.

πρό-τραπος, οἶνος, = πρότροπος, von Apoll. L. Hom. v. τράπεσον gebildet, um πρότροπος zu erklären.

προ-τρεπτικός, ἡ, όν, erweckend, ermahnend, aufregend; λόγος, Plat. Euthyd. 282 d; Isocr. 1, 3; πρὸς ἀρετὴν προτρεπτικώτατος, Aesch. 3, 154; — adv., οὐ προτρεπτικῶς κατήρξατό μου, Luc. somn. 3.

προ-τρέπω, vorwärts wenden, hinwenden, hinkehren; τίς σ' ἀνάγκη τῇδε προτρέπει; wer bringt dich in dieſen Zwang? Soph. El. 1184, vgl. ὅς πάντας ἐς πέδον κάρα νεῦσαι φόβῳ προὔτρεψεν, Ant. 270. — Gew. im med. ſich vorwärts-, hinwenden, hingehen, προτρέποντο μελαινιάων ἐπὶ νηῶν, Il. 5, 700; ὅτ' ἂν (ἠέλιος) ἄῃ ἐπὶ γαῖαν ἀπ' οὐρανόθεν προτράπηται, Od. 11, 18. 12, 381; u. übtr., ἐθέλω δ' ἄχεϊ προτραπέσθαι, Il. 6, 336, ſich zur Trauer hinwenden, ſich der Trauer überlaſſen; auch wie das act., προτρέψεταί με Ζεὺς γεγωνῆσαι τάδε, Aesch. Prom. 992; u. Soph., σὺ γάρ μ' ἄκοντα προὐτρέψω λέγειν, du forderteſt mich auf, vermochteſt mich zu ſprechen, O. R. 358; vgl. σοί γ' ἐπισκήπτω τε καὶ προτρέψομαι, 1446, wo es der Schol. durch αἰτήσομαι erklärt. — Jemanden wozu anregen, ermuntern, ihn aufmerkſam od. neugierig auf Etwas machen, τινά τι, z. B. τὰ κατὰ τὸν Τέλλον προετρέψατο ὁ Σόλων τὸν Κροῖσον, Her. 1, 31; vgl. τὸν ταὐθ' ἡμᾶς προτρίποντα, Plat. Crit. 408 e; εἰς φιλοσοφίαν, Euthyd. 274 e Prot. 348 c; τὸ μειράκιον ἐπὶ φιλοσοφίαν προτρέπω, Euthyd. 307 a, u. öfter; auch c. inf., ὁ καλῶς προτρέπων ἰδᾶν, Conv. 181 a, wie προτρέπειν τὰ δίοντα ποιεῖν ὑμᾶς, Dem. 2, 8; τοὺς δικαστὰς ὀργίζεσθαι, Aeschin. 2, 3; u. med., προτρέψασθε τὰ τῶν νέων ζηλώματα εἰς ἀρετήν, 1, 191; προτρέποντας αὐτοὺς ζῆν, Arist. eth. 10, 1, 4; πρὸς ἀρετῆς ἐπιτηδεύματα προτρέπεσθαι τοὺς πολίτας, Plat. Legg. IV, 711 b; u. Sp., wie Pol. 2, 22, 2 u. öfter; προτραπεὶς ἔγνων, Luc. Icarom. 29.

προ-τρέφω (ſ. τρέφω), vorher nähren, Alex. Trall.

Digitized by Google

προ-τρέχω (ſ. *τρέχω*), vorlaufen, Xen. An. 4, 7, 9; überholen, zuvorkommen, *προδραμόντες στάδια πέντε τῶν ὁπλιτῶν*, 5, 2, 4; *ἡ γλῶσσα προτρέχει τῆς διανοίας*, Isocr. 1, 41; u. Sp.

πρό-τριτα, adv., drei Tage zuvor, Thuc. 2, 34; vgl. Lob. Phryn. 414.

προ-τροπάδην, adv., vorwärts gewendet, beſ. von eiliger Flucht, ohne ſich umzuſehen, dah. überh. eilig; *φοβέοντο*, Il. 16, 304; *προτρ. ἕκετο σπεύδων*, Pind. P. 4, 94; *τοὺς προτρ. φεύγοντας*, Plat. Conv. 221 c; Xen. Mem. 1, 3, 13; u. ſo Folgde, wie Pol. 1, 12, 3 u. öfter; auch *προτροπάδην φέρεται καὶ συντρίχει τὰ ζῶα πρὸς τὴν σάλπιγγα*, 12, 3, 4; *ὥσασθαι προτρ. τοὺς Θηβαίους*, in die Flucht ſchlagen, Plut. Agesil. 18.

προ-τροπάω, = *προτρέπω*.

προ-τροπή, ἡ, Ermunterung, Aufmunterung, Antrieb; *ἃ προτροπὴν ἔχει τινὰ ἰσχυρὰν πρὸς τὸ προτρέπειν*, Plat. Legg. XI, 920 b; u. ſo Folgde, wie Pol. 9, 10, 10; *εἰ δή τις προτροπὴ ἐμπεσοῦσα εὐπειθεστέρους παρέξει*, Arr. An. 5, 28, ein Beweggrund.

πρό-τροπος, ὁ, οἱνος, Dioſc., ſ. *πρόδρομος*. Vgl. *πρότραπος*.

πρό-τροχος, ὁ, Vorrad an einer Maſchine, Sp.

προ-τρύγαιος, vor der Weinleſe, ihr vorangehend, Sp.; *θεοί*, die der Weinleſe vorſtehen, Poll. 1, 24.

προ-τρυγεία, ἡ, richtiger *προτρύγαια*, Feſt vor der Weinleſe des Dionyſus u. Poſeidon, Hesych.

προ-τρυγεῖος, = *προτρύγαιος* (?).

προ-τρύγης, ὁ, wie *προτρύγαιος*, Bacchus, Ael. V. H. 3, 41, l. d.

προ-τρύγησις, ἡ, das Vorhererndten, die Zeit vor der Weinleſe, Schol. Arat. Phaen. 150.

προ-τρυγητήρ, ῆρος, ὁ, und

προ-τρυγητής, ὁ, ein Stern im Thierkreiſe neben dem rechten Flügel der Jungfrau, der kurz vor der Weinleſe aufgeht, vindemitor; Schol. Arat. 137; Plut. parall. 9.

προ-τρύγω (ſ. *τρώγω*), vorher, voraus eſſen, Hippocr.

προ-τυγχάνω (ſ. *τυγχάνω*), vorher od. voraus ſein, ſich ereignen; *προτυχὸν ξένιον*, Pind. P. 4, 35, das erſte, das beſte; Ap. Rh. 4, 85 u. a. Sp.

πρό-τυπος, vorgebildet, *τὸ πρότυπον*, Modell, Vorbild, Sp.

προ-τυπόω, vorher abbilden, eine Vorſtellung von etwas Zukünftigem geben, u. med. ſich Etwas vorſtellen; *προτυπωσώμεθα παρ' ἡμῖν αὐτοῖς*, worauf acc. c. inf. folgt, Luc. Parasit. 40; *ψυχῆς τὰ μέλλοντα εἴδωλα προτυπουμένης*, Heliod. 9, 25.

προ-τύπτω (ſ. *τύπτω*), intranſ., vordringen, hervorbrechen; *Τρῶες δὲ προΰτυψαν ἀολλέες*, Il. 13, 136. 15, 306. 17, 262; *ἀνὰ ῥῖνας δέ οἱ ἦδη δριμὺ μένος προΰτυψε*, Od. 24, 319, von der Empfindung, welche man bei heftigen Affekten, Rührung, Schmerz, Wehmuth u. ſ. w., in der Naſe empfindet; vgl. Arist. Eth. 3, 11 u. Scholl.; anlanden, Ap. Rh. 1, 953; *ἄνω προΰτυψαν ἐς ἀέρα*, 3, 1397; *ἴστατος ἐς θάλαμον προΰτυψεν*, Opp. Hal. 4, 392, vgl. 2, 414. 4, 545; vorher ſchlagen, *προτυπὲν στόμιον μέγα Τρωΐας*, Aesch. Ag. 131.

προ-τύπωμα, τό, Vorbild, Sp.

προ-τύπωσις, ἡ, das Vorbilden, Sp., vgl. Hdn. epimer. 126.

προΰγγυος, ſtatt *προέγγυος*, Bürgſchaft leiſtend, Sp., vor. *πράγγυος*, u. davon das Verbum *προγγυεύω*, Bürgſchaft leiſten, Tab. Heracl.

προυγγελάω, = *προυσελάω*, Stob. u. Hesych. S. *προσελάω*.

προ-ϋγιαίνω, vorher geſund ſein, Hippocr.

προ-ϋγραίνω, vorher anfeuchten, Hippocr.

προ-ϋλακτέω, für Jemand, zu Jemandes Bewachung bellen, Alciphr. 3, 62.

προΰλίγου, ſ. *ὀλίγου*.

προΰμνον, τό, die Frucht des *προΰμνος*, die Pflaume, Galen.

προΰμνος, ἡ, der wilde Pflaumenbaum, Galen. u. Sp.

προΰνικος (ſ. *ἐνεγκεῖν*), 1) laſttragend, der Packträger; Poll. 7, 132 *προυνίκους τοὺς μισθωτοὺς οἱ νέοι κωμῳδοδιδάσκαλοι*, byzantiniſch; vgl. Hesych. u. Eust. 983, 47; ſo auch D. L. 4, 6 zu nehmen, wo v. l. *προύνικος*. — 2) auch = *προφερής*, wollüſtig, geil, VLL., *προΰνεικα φαλήματα*, Strat. 51 (XII, 209) em. für *πορνικά*.

προύνη, ἡ, = *προΰμνος*, Theophr.

προϋνίπτω, = *προενίπτω*.

προΰπνον, τό, u. **προΰπνος**, ἡ = *προΰμνον*, Sp.

προΰξ-επίσταμαι, d. i. *προεξεπ.*, vorher wiſſen, Aesch. Prom. 101. 701.

προΰξ-ερευνάω, d. i. *προεξερ.*, vorher ausſpüren, Eur. Phoen. 92, *στίβον*.

προΰξ-ερευνητής, ὁ, ſtatt *προεξερευνητής*, vorausgeſchickter Späher, Eur. Rhes. 296.

προ-ϋπ-άγω (ſ. *ἄγω*), 1) vorher nach und nach, unmerklich wohin bringen, wozu vermögen, med. ſich vorher Etwas unterwerfen, in ſeine Gewalt bringen, Xen. Hell. 7, 1, 41. — 2) intranſ., ſich vorher unvermerkt daran machen, Sp.

προ-ϋπ-αντάω, vorher, voraus entgegenkommen; Lycophr. 1141; los. u. a. Sp.

προ-ϋπ-αντιάζω, = Vor., Philo.

προ-ϋπ-αρξις, ἡ, das Vorhervorhandenſein, Sp.

προ-ϋπ-αρχή, ἡ, der Anfang, vorangegangene Wohlthaten, Verdienſte, *ἑτέρου προϋπαρχὴν ἀμείψασθαι*, Arist. eth. 9, 2, 5.

προ-ϋπ-άρχω, Etwas vorher, zuvor thun, Eur. Phoen. 1229; den Anfang machen womit, *τινός, ἀδικίας*, Thuc. 3, 40; *εὐεργεσιῶν, ἔχθρας*, zuerſt Wohlthaten erzeigen, Feindſchaft anfangen, Isocr. 5, 36. 125; auch *προϋπάρχειν τῷ ποιεῖν εὖ*, Dem. 1, 11; *τὰ προϋπηργμένα*, früher erzeigte Wohlthaten, 49, 25 u. öfter; — intranſ., vorher da-, vorhanden ſein; Thuc. 2, 85. 4, 126 Plat. Prot. 317 d Eryx. 405 a u. Folgde, wie Pol., *οἱ προϋπάρχοντες ὕπατοι*, 3, 106, 2, der Zeit nach vorher gehen, vor Etwas, *τινός*.

προ-ϋπ-ειμι (ſ. *εἰμί*), vorher daſein, Sp.

προ-ϋπ-εκ-λύω (ſ. *λύω*), vorher auflöſen, entkräften, Hel. 9, 17.

προ-ϋπ-εξ-άγω (ſ. *ἄγω*), vorher heimlich heraus- oder wegführen, wegbringen, Sp.

προ-ϋπ-εξ-έρχομαι (ſ. *ἔρχομαι*), vorher heimlich heraus- od. weggehen, D. Cass. 48, 13.

προ-ϋπ-εξ-ορμάω, vorher heimlich vorausgehen, *πολὺ τῶν ἄλλων προϋπεξορμήσας*, Luc. D. Mort. 27, 3.

προ-ϋπ-εργάζομαι dep. med., vorher heimlich vollenden, Philo.

προ-ϋπ-εργασία, ἡ, das Vorbauen, die Vorbereitung, Rhett.

Digitized by Google

προ-ὑπ-ισχνέομαι (ſ. *ὑπισχνέομαι*), dep. med., vorher verſprechen; bei Xen. Cyr. 3, 3, 34 l. d.; Pol. 32, 9, 2.

προ-ὑπο-βάλλω (ſ. *βάλλω*), vorher unterlegen, als Grundlage; Themist.; Luc. hist. conscrib. 51; auch med., Plut. sol. an. 10.

προ-ὑπο-γράφω, vorher unterſchreiben oder vorzeichnen, Ath. XII, 553 f; med., *σχῆμα πόλεως ἐν αὑτῷ προϋπογράψασθαι*, Plut. Lucull. 31.

προ-ὑπο-δείκνῡμι (ſ. *δείκνυμι*), vorher anzeigen, Longin.

προ-ὑπό-κειμαι (ſ. *κεῖμαι*), vorher darunter gelegt ſein, darunterliegen, als Grundlage; übh. vorher exiſtiren, da ſein; Plut. Sol. 15; Philo u. a. Sp., wie S. Emp. oft.

προ-ὑπο-λαμβάνω (ſ. *λαμβάνω*), vorher annehmen, glauben, Arist. an. post. 1, 1 rhet. 2, 21.

προ-ὑπο-μιμνήσκω (ſ. *μιμνήσκω*), vorher erinnern, Sp.

προ-ὑπο-μνηματίζομαι, dep. med., vorher Anmerkungen ſchreiben, Sp., wie Schol. Pind.

προ-ὑπο-πάσσω (ſ. *πάσσω*), vorher darunterſtreuen (?).

προ-ὑπ-οπτεύω, vorher argwöhnen; D. Cass. 38, 15; Ios.

προ-ὑπο-σπάω (ſ. *σπάω*), vorher darunter wegziehen, Geopon.

προ-ὑπό-στασις, ἡ, = *προὔπαρξις*, Sp., Diosc.

προ-ὑπο-στέλλω, = *ὑποστέλλω πρό*, Sp.

προ-ὑπο-στικτέον, man muß vorher eine Interpunktion machen, Scholl.

προ-ὑπο-στρώννῡμι (ſ. *στρώννυμι*), vorher unterſtreuen, unterlegen, Geop.

προ-ὑπο-στυφή, ἡ, Vorbereitung der Wolle durch Beizung zum Färben, Theano epist. 1.

προ-ὑπο-σύρω, vorher unterweg ziehen, Sp.

προ-ὑπο-τάσσω, vorher darunter ordnen, anvertrauen, Sp.

προ-ὑπο-τέμνω (ſ. *τέμνω*), vorher darunter wegſchneiden, Sp., übtr., Heliod. 4, 18.

προ-ὑπο-τίθημι (ſ. *τίθημι*), vorher daruntерſetzen, vorher annehmen, Sp., wie Plut.

προ-ὑπο-τοπέω, vorher vermuthen, D. Cass. 39, 57. 46, 49.

προ-ὑπο-τυπόω, vorher einen Umriß wovon machen, Sp.

προ-ὑπο-φαίνω (ſ. *φαίνω*), vorher anzeigen, *τὸ δαιμόνιον προϋπέφαινε τὴν τελευτήν*, Plut. de gen. Socr. 13.

προ-ὑπο-φεύγω (ſ. *φεύγω*), vorher heimlich fliehen, Suid. v. *διώκειν*.

προὔπτος, ſyſzgn ſtatt *πρόοπτος*, z. B. Thuc. 5, 99. 111.

προὐργαιτερος, ſ. das Folgde.

προὔργου, ſyſzgn ſtatt *πρὸ ἔργου*, eigtl. für das Werk, was zur Ausführung eines Werkes, zur Erreichung eines Zweckes förderlich, nützlich iſt, was wozu hilft; *εἰςείδομεν προὔργου πεσόντα*, Eur. I. T. 309; Hel. 1395; *ποιῶν τι τῶν προὔργου*, Ar. Plut. 623; *προὔργου τι ὁρᾶν*, Eccl. 784; Thuc. 4, 17; *φαίνεται γάρ μοι προὔργου τι ἂν γενέσθαι*, Plat. Theaet. 197 a; *εἴς τι*, Rep. II, 376 d, wie ib. c *πρός τι*; *εἰ δή τι πεποιήκαμεν προὔργου*, Legg. III, 702 b; Men. 84 b u. ſonſt; *ἵνα προὔργου τι γένηται*, Isocr. 4, 19, vgl. 5, 13; *οὐδὲν τῶν προὔργου περαίνειν*, Pol. 5, 19, 5; Sp., wie Plut. u. Luc. Hermot. 79. — Compar. *προὐργαίτερος*, förderlicher, nützlicher, wichtiger; *ἀλλ' ἕτερα γὰρ ἦν τῶνδε προὐργαίτερα αὐταῖς*, Ar. Lys. 20; *τὰ ἑαυτῶν προὐργαίτερον ἐποιήσαντο*, Thuc. 3, 109, ſie achteten ihre eigenen Angelegenheiten, ihre Wohlfahrt höher; *ὥστε προὐργαίτερόν τι γενέσθαι ἄλλο πράττειν*, Plat. Gorg. 458 c; *τῷ δὲ οὐδὲν προὐργαίτερόν ἐστιν*, Isocr. 4, 134; *ἕτερά ἐστιν ἑκάστῳ προὐργαίτερα*, Dem. 19, 228; *χάρις προὐργαιτέρα*, Din. 1, 114; Folgde; *οὐδὲν προὐργαίτερον ποιεῖσθαι τούτου*, Nichts für beſſer halten, dies ſich beſonders angelegen ſein laſſen, Pol. 2, 7, 10. 4, 66, 2, wie *μηδὲν νομίζειν προὐργαίτερον τούτου*, 26, 2, 2. — Phot. führt auch den superl. *προὐργαίστατον* an.

προυσελίω, ſ. *προσελίω*.

προ-ὑφαίνω, vorher weben, Sp.

προ-ὑφ-αιρέω (ſ. *αἱρέω*), vorher (darunter) wegnehmen, *τὰς ἐκκλησίας πρὶν ἐπισθμῆσαι τοὺς πρέσβεις*, Aesch. 2, 61.

προ-ὑφ-αρπάζω (ſ. *ἁρπάζω*), vorher heimlich wegraffen, Sp.

προ-ὑφ-ίστημι, vorher unterſtellen, intr. tempp. u. med. vorher daſein; *προϋποστῆναι ἐν τῇ διανοίᾳ*, Nicom. arithm. 1, 4; S. Emp. oft.

προὐφελῶ, = *προοφελῶ*, w. m. ſ.

προὔχω, ſtatt *προέχω*, w. m. ſ.

προ-φαίνω (ſ. *φαίνω*), vorzeigen, ſichtbar machen, erſcheinen laſſen; *τοῖσιν θεοὶ τέρασι προὐφαίνουν*, Od. 12, 394; *Αἰγιναν πρόφαινεν*, Pind. I. 7, 55; vorleuchten, Einem die Leuchte vortragen, Plut. Cat. min. 41, vgl. Cic. 32; aber *λύχνον προφαίνοντος* iſt intranſ., Sol. 21, ſ. unten; pass. ſich zeigen, erſcheinen, *οὐδὲ προὐφαίνετ' ἰδέσθαι* (φῶς), es leuchtete vor uns kein Licht, um zu ſehen, Od. 9, 143; *προὐφαίνετο πᾶσα* (*ναῦς*), 13, 169, das Schiff zeigte ſich ganz, war ganz ſichtbar; *τὰ δὲ προπέφαντιαι ἅπαντα*, Alles iſt zum Vorſchein gekommen, ſichtbar geworden, Il. 14, 332; *προφανείς*, hervortretend und erſcheinend, 8, 378. 17, 487 Od. 24, 160; *ἐς πεδίον*, Il. 24, 332, wie auch das act. in intranſ. Bdtg gebraucht wird, *οὐδὲ σελήνη οὐρανόθε προὔφαινε*, Od. 9, 145, u. nicht leuchtete der Mond vom Himmel hervor; vgl. Pol. *προφαινούσης τῆς ἡμέρας*, 15, 32, 6, wo Reiske *προβαινούσης* verbeſſert; *οὐρανῷ σκέλη προφαίνων*, Soph. El. 743; *προὔφηνεν οὔτε μεῖζον' οὔτ' ἐλάσσονα*, Trach. 323, u. öfter; auch = hörbar werden, *προὐφάνη κτύπος*, Phil. 202; vgl. noch *προφάνηθι*, erſcheine, Ant. 1135, wie *τρισσοὶ ἄλεξίμοροι προφάνητέ μοι*, O. R. 163; *προὐφαίνετ' εἰς τοὔμπροσθεν ταῦρος*, Eur. Hipp. 1228; *τῷ νῦν προφαινομένῳ λόγῳ*, Plat. Rep. VIII, 545 b, vgl. *πολλά γέ μοι προφαίνεται πρὸ τῆς ψυχῆς*, Hipp. mai. 300 c; *προφαίνεται ἐλαύνων*, er wird von weitem geſehen, Xen. An. 1, 8, 1; *ἐπεὰν μείζων τις αὐτοῖς προφαίνηται κίνδυνος*, Pol. 6, 20, 8; *τὰ προφαινόμενα αὐτοῖς κακά*, 15, 19, 6, die ihnen zu drohen ſchienen. — Vorher zeigen, durch ein Zeichen vorher verkündigen, von einer Erſcheinung, vorbedeuten, Her. 7, 37; vom Orakel, *τοῖς ἐφ' ἑκάστης μαντείας προφαινομένοις θεοῖς*, Dem. 21, 54; vgl. *ὁ θεὸς προφαίνει πολλὰ καὶ ἀγαθά*, Xen. Cyr. 4, 5, 15; auch *ἀθλά τινι*, 2, 1, 23; eine Ausſicht, Hoffnung ſehen laſſen, hoffen laſſen, verſprechen, Her. 7, 161, mit *ὅπως*.

Digitized by Google

προ-φάνεια, ἡ, die Deutlichkeit (?).

προ-φανερόω, vorher offenbaren, Euseb.

προ-φανής, ές, voraus oder in der Ferne sich zeigend, vor andern sichtbar, dah. sehr einleuchtend; *ἀπὸ τοῦ προφανοῦς*, Thuc. 2, 93; *ἐκ τοῦ προφανοῦς*, 3, 43. 109, unverhohlen, offen; Plat. Rep. VII, 530 d; Xen. Cyr. 4, 2, 15 u. Folgde; *προφανὴς ἦν ὁ μέλλων ἀγὼν συνίστασθαι*, es war offenbar, daß der Kampf stattfinden werde, Pol. 1, 26, 3; Sp., auch = berühmt, neben *ἀγακλεής* Maneth. 2, 362; — sich vorher zeigend, vorher erscheinend, Sp.

πρό-φαντις, *ιδος*, ἡ, = *προφῆτις*, Pol. 1, 14.

πρό-φαντος, wie *προφανής*, sich von fernher zeigend, fernher sichtbar, *πρόφαντον σοφίᾳ*, Pind. Ol. 1, 116; — vorher gezeigt, angedeutet, vorausgesagt, bes. vom Orakel, Soph. Trach. 1149. 1153; Her. 5, 63. 9, 93; daher in VLL. *πρόφαντον* durch *λόγιον*, *θεοπρόπιον* etc. wird. Vgl. *προφαίνω*.

προ-φάντωρ, ορος, ὁ, = *προφήτης*, Nicet.

προ-φασίζομαι, dep. med., Etwas zum Vorwand nehmen, sich womit entschuldigen, *τί*; Theogn. 935; *περιφανῆ χρήματα*, Ar. Lys. 756; Plat. Phaedr. 231 b; *πάσας προφάσεις προφασίζεσθαι*, Rep. V, 474 e; Lys. 8, 16; *ἀσχολίαν*, Xen. Cyr. 2, 2, 30; *οὐκ ἔφη χρῆναι προφασίζεσθαι, οὐδὲ διαμέλλειν*, Thuc. 6, 25; auch *προφασισθέν*, pass., 8, 33; *προὐφασίζετο ἀεί τι καὶ ἀναβολὰς ἐποιεῖτο*, Dem. 48, 20; *ἀῤῥωστείᾳ προφασίζεται*, 19, 124; Sp.

πρό-φασις, ἡ, eigtl. das Vorscheinenlassen (*προφαίνω*), der Anschein, *νόστου*, daß man zurückkehren werde, Pind. P. 4, 32; daher der Vorwand, hinter dem Einer seine rechte Meinung verbirgt, das Vorgeben, das Einer braucht, wenn er sich weigert, Etwas zu thun; Hom. braucht nur den absol. accus. *πρόφασιν*, vorgeblich, der Aussage nach, Il. 19, 262, *ἐπὶ δὲ στενάχοντο γυναῖκες Πάτροκλον πρόφασιν, σφῶν δ' αὐτῶν κήδε' ἑκάστη*, 302; u. so Ar. Equ. 469 u. Sp.; vgl. Jacobs Ach. Tat. p. 590; im Gegs. von *τὸ ἀληθές*, Lys. 13, 12; welcher Gegensatz auch durch das einfache *δέ* bezeichnet wird, Wolf Dem. Lpt. p. 270; vgl. Eur. Bacch. 221 u. Dem. 18, 77; *αὕτη γὰρ ἦν σοι πρόφασις ἐκβαλεῖν ἐμέ*, Soph. Phil. 1023; *Ἀχιλλεῖ πρόφασιν ὡς γαμουμένην*, Eur. I. A. 362; *ἔχεις πρόφασιν*, Hec. 340, u. öfter; *προφάσεις παρέχειν*, Ar. Av. 581; *πρόφασιν θέσθαι*, einen Vorwand brauchen, Theogn. 364; u. in Prosa: *προφάσιας εἵλκον*, Her. 6, 86; *προφάσιος ἔχεσθαι*, einen Vorwand ergreifen, 6, 94; *ἵν' αὐτῷ πρόφασις εἴη τῆς ἀποστάσεως*, Plat. Menex. 245 b; *οἵτινες ἔχθρας πρόφασιν ζητήσουσιν*, Phaedr. 234 a; *πρόφασιν τοῖς δειλοῖς ἔχει μὴ πρὸς τὸν μαχόμενον ἰέναι*, Rep. V, 469 c; *ἐν τῇ προφάσει ταύτῃ ἀπέκτειναν*, Lys. 13, 12; *κατασκευάζειν πρόφασιν*, Xen. Cyr. 2, 4, 17 u. öfter; auch Entschuldigung, *οὐ μέντοι μοι δοκεῖ προφάσεις ἀγὼν δέχεσθαι*, Plat. Crat. 421 d; Veranlassung, Gelegenheit, Her. 3, 36 u. öfter; Antiph. 5, 21; *προφάσεως ἕνεκα*, 6, 14; Grund, *οὔτ' ἔστιν οὐδεμία πρόφασις ἡμῖν τοῦ μὴ ὁρᾶν ταῦτα*, Plat. Tim. 10 c, vgl. 76 e Phaedr. 255 d, u. sonst; *διὰ δύο προφάσεις*, aus zwei Gründen, Isocr. 1, 23; u. so auch Thuc. 1, 23, wo *ἀληθεστάτη πρόφασις* der vorangehenden *αἰτία* entspricht; *θάνατος ἐξαπιναῖος οὐκ ἔχων φανερὰν πρόφασιν*, ohne eine deutliche, bekannte Ursache, Xen. Hell. 6, 4, 33; Plut. u. A.; vgl. noch Dem. *τὴν μὲν ἀληθῆ πρόφασιν τῶν πραγμάτων ἀπεκρύπτετο*, 18, 156, den wahren Grund. — Absolut gebraucht finden sich: *προφάσιος τῆσδε*, Her. 4, 135; *πρόφασιν*, s. oben; *ἐπὶ προφάσιος* und *ἐπὶ προφάσει*, Theogn. 323, Her. 7, 150; *ἀπὸ προφάσιος*, 2, 161; *διὰ πρόφασιν*, 4, 145. 7, 230; *κατὰ πρόφασιν*, 1, 29; *μή μοι πρόφασιν*, keinen Vorwand, keine Ausflucht, Ar. Ach. 345; auch im plur., *μὴ προφάσεις*, Alexis bei Ath. IV, 170 a. Aehnlich *μή με πίῃς πρόφασιν*, Ep. ad. 197 (IX, 38).

προ-φασιστικός, ἡ, όν, zum Vorwande dienend, LXX.

πρό-φατος, verkündet, berühmt, Pind. Ol. 8, 16.

προ-φερής, ές, eigentl. hervorgetragen, vorgerückt, daher vorgezogen, vortrefflich; Hom. nur im comp. u. superl.: *ἅλματι δ' Ἀμφίαλος πάντων προφερέστατος ἦεν*, Od. 8, 128, vgl. 221; *βίῃ*, 21, 134; im Sprunge, an Kraft ausgezeichneter als Alle sein, Alle übertreffen; auch *ἡμίονοι βοῶν προφερέστεροί εἰσιν ἑλκέμεναι ἄροτρον*, Il. 10, 352; bei superl. stand vor Wolf Od. 8, 129, wo dieser *πολὺ φέρτατος* geschrieben hat; der superl. bes. = der vorgerückteste im Alter, der älteste, Hes. Th. 79. 361. 777; *ἀλλάων προφερής*, vorzüglich vor Allen, Sc. 260. — Bei Plat. Euthyd. 271 b wird so ein Mann genannt, der älter aussieht als er ist; vgl. Aesch. 1, 49, *ἔνιοι γὰρ νέοι ὄντες προφερεῖς καὶ πρεσβύτεροι φαίνονται*, u. Poll. 2, 10. Auch der vor der Zeit Beischlaf übt, Aristoxen. bei Stob. flor. 101, 4; Porphyr. Pythag.; Iambl. Pyth. §. 209; eben so *φυτὰ προφερῆ*, vor der Zeit tragende Bäume. — Der regelmäßige compar. *προφερεστέρη* Qu. Sm. 2, 421; *προφέριστος* Or. Sibyll. — Der unregelmäßige compar. u. superl. *προφέρτερος*, *προφέρτατος*, vom Alter, Soph. O. C. 1528.

προ-φέρω (s. *φέρω*), vorwärts tragen, fortführen; *αἴθε μ' ἀναρπάξασα θύελλα οἴοιτο προφέρουσα*, Od. 20, 64, vgl. Il. 6, 346; — hervortragen, vor Einem hintragen, zubringen, darbringen, Hom., der nur praes. u. imperf. hat: *ὡς δ' ὄρνις ἁπτῆσι νεοσσοῖσι προφέρῃσιν μάστακα*, Il. 9, 323; *αἴ κε νίκην περ Ἀχιλλῆϊ προφέρωμεν*, 17, 121; auch *οὐκ ἂν σφιν ὀνείδεά τε προφέροις*, Il. 2, 251, Schmähworte vorbringen gegen sie; daher *μή μοι δῶρ' ἐρατὰ πρόφερε χρυσέης Ἀφροδίτης*, wirf mir nicht die Gaben der Aphrodite vor, 3, 64; u. so übh. im Reden vorbringen, vortragen, erwähnen, *Αἰγιναν προφέρει στόμα πάτραν*, Aegina bringt ihr Mund als ihr Vaterland vor, Pind. I. 4, 43; *δόμοισι προὐνεχθέντος ἐν χρηστηρίοις*, Aesch. Ag. 938, vgl. 194; *τίν' αὐδὰν τάνδε προφέρεις νέαν*, Eur. Suppl. 600; *μῦθον*, Med. 189; so von der Pythia, mit folgdm acc. c. inf., Her. 5, 63; bes. auch Einem Etwas vorwerfen, vorrücken, *τινί τι*, 1, 3. 4, 151; vgl. *ὅστις ἄνθρωπος ὢν ἀνθρώπῳ τύχην προφέρει*, Dem. 18, 252; *ἑκάστῳ τὰς ἰδίας συμφορὰς*, neben *ὀνειδίζειν*, 22, 62; u. med., Pol. 5, 11, 2; *τἀναντία ἀεὶ προφέρειν ἐν τοῖς λόγοις*, Plat. Soph. 259 d; auch im med., *οὗ ἕνεκα ταῦτα προηνεγκάμεθα εἰς τὸ μέσον*, Phil. 57 a; *μὴ προφέρετε τὴν τότε γενομένην ξυνωμοσίαν*, führt nicht an, Thuc. 3, 64; *πολλὰς δικαιώσεις προενεγκόντων*

Digitized by Google

ἀλλήλους, 5, 17; Xen. u. Folgende; auch = aussprechen, προφέρεται κατ' ὀξεῖαν τάσιν, Ath. II, 53 a; — hervortragen, sichtbar werden lassen, zeigen; μένος, Muth zeigen, beweisen, Il. 10, 479; ἔριδα, Wetteifer zeigen, einen Wettkampf anstellen, Od. 6, 92; u. eben so im med., ὅστις ξεινοδόκῳ ἔριδα προφέρηται ἀέθλων, dem Wirthe einen Wettkampf entgegenbringen, antragen, sich mit ihm in einen Wettkampf einlassen, Od. 8, 210, vgl. Il. 3, 7; εἰς μέσον, Plat. Legg. XI, 936 a; u. med. erwähnen, vorbringen, ἀναμνήσεως χάριν προηνεγκάμεθα, Pol. 4, 66, 10; Sp. — Pass., γέλως προοίστας, Luc. Paras. 2. — Vorwärts, weiter bringen, fördern, ὁδοῦ, ἔργου, beim Gehen, bei der Arbeit förderlich sein, gleichsam φέρειν πρόσω ὁδοῦ, ἔργου, Hes. O. 581; ἐν πάντα νόμον εὐθύγλωσσος ἀνὴρ προφέρει, Pind. P. 2, 86, er ist förderlich, wie Thuc. 1, 93, καὶ αὐτοὺς ναυτικοὺς γεγενημένους μέγα προφέρειν ἐς τὸ κτήσασθαι δύναμιν; pass. zunehmen, gedeihen, Sp., wie Plut. — Übertreffen, Vorzüge haben, τινός τινι, vor Einem in Etwas, εἶρια καλλονῇ τε προφέροντα καὶ ἀρετῇ τῶν ἀπὸ τῶν ὄων, an Güte u. Schönheit Vorzüge habend vor der Schaafwolle, diese übertreffend, Her. 3, 106; πλούτῳ καὶ εἴδεϊ προφέρων Ἀθηναίων, an Reichthum u. Schönheit alle Athener übertreffend, 6, 127; εὐψυχίᾳ οὐδέν, Thuc. 2, 89; auch τινὸς εἴς τι, wie προφέρω σου εἰς εὐτυχίαν Eur. Med. 1088.

προ-φεύγω (f. φεύγω), intransf., vorwärtsfliehen, οὐ γάρ οἱ ἵπποι ἐγγὺς ἔσαν προφυγεῖν, Il. 11, 340. — Gew. transf. c. accus., entfliehen, βέλτερον, ὃς φεύγων προφύγῃ κακὸν ἠὲ ἁλώῃ, Il. 14, 81; οὐκ ἂν θανατόν γε δυσηλεγέα προφύγοισθα, Od. 22, 325; πόνον, 11, 107; μένος καὶ χεῖρας Ἀχαιῶν, Il. 6, 502. 7, 309; χρέα, Schulden vermeiden, Hes. O. 649; Aesch. frg. 59.

πρό-φημι (f. φημί), vorhersagen, vorher verkündigen, Sp., wie Schol. Soph. O. R. 271; προπεφασμένα ἀέθλα, wie Herm. bei Hes. O. 657 für προπεφραδμένα conj., kommt von προφαίνω her, w. m. vgl.

προ-φημίζω, vorher ein Gerücht verbreiten, D. Cass. 41, 41.

προ-φητάζω, = προφητεύω, νοῦν θνητοῖς, Maneth. 4, 217, vielleicht προφητίζω zu schreiben.

προφητ-άναξ, ακτος, ὁ, königlicher Prophet, wie David, K. S.

προ-φητεία, ἡ, das Amt od. die Gabe des Propheten, Weissagung, τὴν προφητείαν αὐτῇ φυλαττων Luc. Alex. 60, u. a. Sp., wie N. T. u. bes. K. S.

προ-φητεῖον, τό, das einem Propheten gewidmete Heiligthum, K. S.

προ-φήτευμα, τό, die Prophezeiung, Sp., wie Phot. v. θεοπρόπια.

προ-φήτευσις, ἡ, das Prophezeien, Sp., vgl. Ofann auct. lex. Graec. 142.

προ-φητεύω, Prophet sein, im Namen der Gottheit vorher verkündigen; τίς προφητεύει θεοῦ, Eur. Ion 413; ὁ προφητεύων τοῦ ἱροῦ, Her. 7, 111; ἡ μανία προφητεύσασα, Plat. Phaedr. 244 d; übh. wahrsagen, Sp., wie N. T.; auch = im Namen Gottes lehren u. ermahnen.

προ-φήτης, ὁ, der der Götter Willen über die Zukunft ausspricht, der Vorhersager, Prophet; Διὸς ὑψίστου προφάταν ἔχοχον Τειρεσίαν, Pind. N. 1, 60; δοίδιμος, frg. 60; den Becher nennt er γλυκὺν κώμου προφάταν, der den κῶμος (s. d. W.) vorher ankündigt, N. 9, 50; Διὸς προφήτης δ' ἐστὶ Δοξίας πατρός, Aesch. Eum. 19, u. öfter; Βάκχου, Νηρέως, Eur. Rhes. 972 Or. 364; auch als fem. gebraucht, Bacch. 551; Ar. Av. 972; Her. 8, 36. 37. 135. 9, 34; θέρεος, von der Zeitir, Anacr. 32, 11, die Verkündigerinn des Sommers; Plat. Phaedr. 262 d die Dichter Μουσῶν προφῆται, u. sonst; u. Sp., προφήτης ἀληθείας καὶ παῤῥησίας, der die Wahrheit verkündigt, Luc. Vit. auct. 8; Gall. 18 u. öfter; S. Emp. adv. gramm. 53 nennt den Timon ὁ πρ. τῶν Πυῤῥώνος λόγων.

προ-φητίζω, = προφητεύω, Hippocr.

προ-φητικός, ἡ, όν, was zum προφήτης gehört, prophetisch, Sp., wie Luc. Alex. 60; bes. K. S.

προ-φῆτις, ιδος, ἡ, fem. von προφήτης; Eur. Ion 42. 321; ἡ ἐν Δελφοῖς, Plat. Phaedr. 244 a; ἡ πρ. γραμματικὴ αὐτῶν, S. Emp. adv. gramm. 279.

προ-φητο-κτόνος, Propheten tödtend, Sp., bes. K. S.

προ-φητο-τόκος, Propheten gebärend, Philo.

προ-φητό-φθεγκτος, vom Propheten gesprochen (?).

προ-φητο-φόντης, ὁ, = προφητοκτόνος, Greg. Naz.

προ-φήτωρ, ορος, ὁ, poet. statt προφήτης, Maneth. 2, 317. 4, 227 u. a. sp. D.

προ-φθαδίην, adv. von προφθάδιος, zuvorkommend, ἀγορεύειν, Nonn. Ioan. 16, 64.

προ-φθάνω (f. φθάνω), Einem zuvorkommen; προφθάσασα καρδία γλῶσσαν ἂν τάδ' ἔξεχεν, Aesch. Ag. 1028; προφθῆναι θέλων, Eur. Phoen. 1394; προὔφθης με παρακύψασα, Ar. Eccl. 884; Thuc. 3, 69; ἐγώ σε προφθάσας λέγω, Plat. Rep. VI, 500 a; προφθάσας αὐτὸν ἔφη, Ath. III, 109 b, u. a. Sp.

προ-φθασία, ἡ, = πρόφθασις, ein Fest der Klazomenier, D. Sic. 15, 18.

πρό-φθασις, ἡ, das Zuvorkommen (?).

προ-φθέγγομαι, dep. med., vorher sprechen, Sp.

πρό-φθεγξις, ἡ, das Vorhersprechen, Poll.

προ-φθίμενος, vorher gestorben, geödtet, von προφθίω, was sonst nicht vorkommt, Parmenio 14 (VII, 184).

προ-φιλής, f. l. für προσφιλής.

προ-φιλο-σοφέω, vorher philosophiren, Sp.

προ-φλεβο-τομέω, vorher die Ader schlagen, Alex. Trall.

προ-φοβέω, vorher schrecken, pass. vorher fürchten; Aesch. Suppl. 1029; Xen. Cyr. 1, 6, 24; Sp., wie D. Cass.

προ-φοβητικός, ἡ, όν, vorher fürchtend, Arist. rhet. 2, 13.

προ-φοιβάζω, vorher reinigen, Nonn.; auch vorher weissagen, Sp. Davon

προ-φοίβασμα, τό, die Vorhersagung, Sp., auch

προφοιβασμός, ὁ.

προ-φοιτάω, vor-, hervorgehen, Sp.

προ-φορά, ἡ, das Vortragen, Vorbringen, ῥημάτων, Hdn. 1, 8, 12, der Vortrag; τόνου, f. προφέρεσθαι, Ath. II, 52 f; φωνῶν, S. Emp. pyrrh. 1, 15; ὁ ἐν προφορᾷ λόγος, = προφορικός, Plut. philos. c. princ. 2; auch der Vorwurf, Pol. 5, 11, 2. 9, 33, 13 u. Sp.

Digitized by Google

προ-φορέω, Nebenform von *προφέρω*, nur im med., = *προφέρομαι*; *ἄλλως τὴν ὁδόν*, Ar. Av. 4; Xen. Cyn. 6, 15; Poll. 7, 32; eigentlich beim Aufzuge des Webstuhls den Faden zum Anlegen oder Aufziehen des Gewebes, zum *διάζεσθαι* reichen; daher hin und her laufen, vgl. Callias bei Suid. v. *ἀράχνης, ὥσπερ ἀράχναι τὴν ὁδὸν προφορούμενα.*

προ-φορικός, ἡ, όν, zum Vortrage durch die Sprache od. durch Worte gehörig; *λόγος*, im Ggstz von *ἐνδιάθετος*, die durch Worte und Sprache sich äußernde Vernunft, Plut. philos. c. princ. 2, wie S. Emp. adv. log. 2, 275.

πρό-φορος, ὁ, das Wasser zwischen der Leibesfrucht und den sie umgebenden Häuten, Arist. H. A. 7, 7, *ὑγρότης ὑδατώδης καὶ ἰχωρώδης, ἢ αἱματώδης, ὁ καλούμενος ὑπὸ τῶν γυναικῶν πρόφορος.*

προ-φόωςδε, adv., f. L. statt *πρὸ φόως δε*.

πρό-φραγμα, τό, ein vorn od. vor einem andern eingeschlossener, umzäunter oder befestigter Ort, Hesych., = *προσκήνιον*. — Schutzwehr, *ἀεὶ ἐν ἐν μεγίλοις ἦν κινδύνοις τὰ κατὰ τοὺς Ἕλληνας, εἰ μὴ Μακεδόνας εἴχομεν πρόφραγμα*, Pol. 9, 35, 3; D. Sic. 19, 30.

προ-φράζω (f. *φράζω*), vorher-, voraussagen, od. ankündigen; Her. 1, 120 *καὶ νῦν εἰ φοβερόν τι ἐωρῶμεν, πᾶν ἂν σοι προεφράζομεν*, wo es auch „gerade heraussagen" bedeuten kann; pass., *προπεφραδμένα ἆθλα*, vorher verkündigte Kampfpreise, Hes. O. 657, wo Herm. *προπεφασμένα* ändern will; vgl. aber Ap. Rh. 3, 1315, *δὴ γάρ σφι πάλαι προπεφραδμένον ἦεν.*

πρό-φρασσα, ἡ, eigenes episches fem. zu *πρόφρων*, geneigt, gewogen; *ὅτε οἱ πρόφρασσα παρέστης*, von der Göttinn, Il. 10, 290, vgl. Od. 5, 161. 10, 386. 13, 391; Andere erkl. vorbedacht, bedachtsam, s. *πρόφρων*. Von *φράζω* abzuleiten. Vgl. Lob. Phryn. 523.

προ-φράσσω, att. -ττω, vorher, vorn, davor umzäunen und dadurch schützen?

προ-φρονέως, poet. adv. zu *πρόφρων*, w. m. s.

προ-φροντίζω, vorher bedenken, Hippocr.

πρό-φρων, ον, eigtl. mit vorgeneigter Seele, propenso animo, also geneigt, gewogen, wohlwollend; *καί μοι ὄμοσσον ἠμὲν μοι πρόφρων ἔπεσσιν καὶ χερσὶν ἀρήξειν*, Il. 1, 77; *οὐδέ τί πώ μοι πρόφρων τέτληκας εἰπεῖν ἔπος*, 543, u. öfter; *ὅτε πρόφρων Δαναοῖσιν ἄμυνεν*, 14, 71; *οὐ νύ τοι θυμῷ πρόφρονι μυθέομαι*, ich rede nicht von ganzem Herzen, mit voller Ueberzeugung oder parteiisch für die Trojaner, 8, 40, vgl. 10, 244; *εἰ δὴ πρόφρονι θυμῷ Ὀλύμπιος αὐτὸς ἀνώγει*, Il. 24, 140; in welchen Verbindungen Andere erkl. „mit festem „Willen, mit unabänderlichem Vorsatz" oder „auf „seinem Willen bestehend"; überall ist aber ein gemüthliches Geneigtsein dabei zu denken; ironisch ist die Verbdg Od. 14, 406: *πρόφρων κεν δὴ ἔπειτα Διὰ Κρονίωνα λιτοίμην*, dann könnte ich wohl aus vollem Herzen, freudig zu Zeus beten! d. i. ich könnte es nimmermehr. — So auch adv. *προφρόνως*, ep. *προφρονέως*, z. B. *μάχεσθαι* Il. 5, 810, *τίειν* 6, 173, *ῥύεισθε* 17, 224. — Pind. *πρόφρων ἅμβασε στρατόν*, P. 4, 191; *δέξεται πρόφρων*, 9, 56; *σύμμαχος*, I. 5, 28; *προφρόνως ἐφίλασε*, P. 2, 16; *ἀντέχομαι*, N. 1, 33; *καί σ' ἐποπτεύων πρόφρων θεὸς φυλάσσοι*, Aesch. Ch. 1063; *κλῦθί μου πρόφρονι καρδίᾳ*, Suppl. 344, u. öfter im adv., z. B. *πέμπετ' ἀρωγὴν παισὶν προφρόνως ἐπὶ νίκην*, Ch. 471; Suppl. 1; *γενοῦ πρόφρων ἡμῖν ἀρωγός*, Soph. El. 1372; sp. D., wie Ap. Rh. 2, 802. 3, 1188 u. in der Anth.

προ-φυάς, άδος, ἡ, das Hervorwachsende (?).

πρό-φυγος, entfliehend, profugus, Sp.

προ-φύλαγμα, τό, bei Hesych. Erkl. von *φρούριον*.

προ-φυλακή, ἡ, Vorwache, Vorposten, im plur., Xen. Cyr. 3, 2, 25. 6, 3, 9 u. öfter, u. A., wie Pol. 5, 3, 2; — Vorsicht, *ἀριστοποιεῖσθαι διὰ προφυλακῆς*, Thuc. 4, 30. — Auch Amulet, Verwahrungsmittel, Dioscor.

προ-φυλακίς, ίδος, ἡ, *ναῦς*, Wachtschiff, Thuc. 1, 117 u. Sp.

προ-φυλακτήριον, τό, Erkl. von *φρούριον*, Hesych. u. Sp.

προ-φυλακτικός, ἡ, όν, zum Verwahren gehörig, verwahrend, schützend, Sp., bes. Medic.

προ-φύλαξ, ακος, ὁ, Vorwächter, Vorposten; Thuc. 3, 112; Xen. An. 2, 3, 1; Folgde; auch als fem., Eratosth. Cataster. c. 22.

προ-φύλαξις, ἡ, Vorsicht, Schol. Aesch. Prom. 906.

προ-φυλάσσω, att. -ττω, wovor Wache halten, bewachen; *νηὸν προφύλαχθε* statt *προφυλάσσετε*, H. h. Apoll. 538; Ar. Ach. 1111; absolut, *ἔνθα ἦσαν προφυλάσσουσαι νέες τρεῖς*, Her. 7, 179, vgl. *τὴν προφυλάσσουσαν ἐπὶ Σκιάθῳ*, das Vorpostenschiff bei Skiathos, 8, 92; *οὔτε γὰρ ναυτικὸν ἦν προφυλάσσον ἐν τῷ Πειραιεῖ οὐδέν*, Thuc. 2, 93; c. accus., Xen. Mem. 2, 7, 14 u. Folgde; auch c. gen., *αὐτῶν τῶν φυλάκων προφυλάττουσιν οἱ νόμοι*, Xen. Hier. 6, 10. — Med. sich vorher wovor hüten; *τὰ βέλη*, Xen. Hell. 5, 3, 5; *λιμόν*, Mem. 1, 4, 13; absol., Her. 1, 185; Thuc. 6, 38; Folgde.

προ-φύρᾶμα, τό, vorher eingerührter od. eingekneteter Teig; *τὰ προφυράματα τῶν μαζῶν*, Eratosth. bei Ath. IV, 140 a; Hesych. v. *βάρακες*.

προ-φύράω, vorher einrühren; Hippocr. u. Sp.; Ar. Av. 462 übertr., *προπεφύραται λόγος*, die Rede ist im voraus eingerührt, und Thesm. 75, *κακόν μοι προπεφυραμένον ἐστίν*, es ist mir ein Unglück eingerührt, bereitet.

προ-φῦρητός, vorher eingerührt, Hippocr. *μᾶζα*, ein gut ausgebackenes Gerstenbrot.

προ-φυσία, ἡ, Bedeckung od. Futteral der Röhre des Blasebalgs, Hesych.

πρό-φυσις, ἡ, der Keim, Galen. erkl. *βλάστημα*.

προ-φυτεύω, vor oder vorher pflanzen, u. übertr., vorher bereiten, Soph. El. 191.

προ-φύω (f. *φύω*), vorher erzeugen (?), — in den intransf. tempp. vorher entstehen, geboren werden, *ὃς προὔφυ πατήρ*, Soph. Ai. 1270.

προ-φωνέω, vorher sagen, herausagen, bekannt machen, befehlen; *πᾶσιν προφωνεῖ τόνδε ναυάρχοις λόγον*, Aesch. Pers. 355; *προφωνῶν τὰ τῶν πέλας κακά*, Eum. 479; *καί σοι προφωνῶ τόνδε μὴ θάπτειν*, Soph. Ai. 1068; sp. D., wie Rufin. 32 (v, 21).

προ-χάζομαι (f. *χάζομαι*), eigtl. vorwärts weichen *προβαίνω*, VLL.

προ-χαίνω (f. *χαίνω*), das Maul vorwärts halten u. aufsperren, von Eust. *προφάσκω, προφασίζομαι* erkl. Vgl. *προχάνη*.

Digitized by Google

προ-χαίρω (f. *χαίρω*), sich vorher freuen, Plat. Phil. 39 d; — *τὸ δὲ προκλύειν προχαιρέτω*, wie valeat, das sei fern von mir, Aesch. Ag. 243.

προ-χαλάω (f. *χαλάω*), vorher nachlaſſen, Sp.

προ-χαλκεύω, vorher ſchmieden, Aesch. Ch. 637.

προ-χάνη, ἡ, der Vorwand, Callim. Cer. 74 u. bei Schol. Soph. Ant. 79, wo es von *προέχειν* abgeleitet wird. S. oben *προχάνω*.

προ-χάραγμα, τό, wie *προκέντημα*, Umriß, Modell, Greg. Naz.

προ-χαράσσω, att. -ττω, vorher eingraben, durch Einritzen einen Umriß oder ein Modell machen, vorbilden, Sp., mit *σκιαγραφέω* verbdn, Greg. Naz.

προ-χαρίζομαι, vorher freuen, gefällig ſein (?).

προ-χάρισμα, τό, vorgängige Gefälligkeit, Or. Sib.

προ-χαριστήρια, τά, vorläufiges Dankfeſt, zu Athen der Athene von allen Beamten des Staats im Anfang des Frühlings *περὶ τῶν φυομένων καρπῶν* gefeiert, Lycurg. bei Suid.; in B. A. 295 ſteht *προσχαριστήρια*, bei Harpocr. *προσχαιρητήρια*.

προ-χείλιον, τό, Vorlippe, hervorſtehender Theil der Lippe, Poll. 2, 90.

πρό-χειλος, mit vorſtehenden Lippen, Luc. Navig. 2.

προ-χειμάζω, vorher winterlich, ſtürmiſch ſein od. werden, Arist. probl. 26, 8.

προ-χείμασις, ἡ, vorausgehendes ſtürmiſches Wetter, Plin. H. N. 18, 25.

προ-χειρίω, f. l. für *προχειρίζω*, z. B. Pol. 3, 107, 10, vgl. Schäf. mel. 15.

προ-χειρίζω, in die Hand geben, kommt wohl nur im med. vor, *προχειρίζομαι*, zur Hand nehmen, vornehmen, zurecht machen; *προχειροῦμαι κἀξετάσω τὴν οὐσίαν*, Ar. Eccl. 729; *τὸν προκεχειρισμένον ἐν τῷ νῦν λόγον ὑφ' ἡμῶν*, Plat. Legg. I, 643 a; *δύναμιν προχειρίσασθαι*, dem vorangehenden *παρεσκευάσθαι* entſprechend, Dem. 4, 19; *προκεχειρισμένων καὶ ἑτοίμων ὄντων τῶν ἀγαθῶν*, 7, 33; *σὺ δ' ἐσθῆτα καθαρὰν προχειρισάμενος καὶ σεαυτὸν κοσμιώτατα σχηματίσας ἥξεις*, Luc. merc. cond. 14; auch *προχειρισάμενος τὴν φρικωδεστάτην ἐπίῤῥησιν*, Philops. 31, u. öfter; — vorher behandeln, abhandeln, *προχειρισάμενος δὴ περὶ τοῦ πρώτου τῶν σωμάτων οὕτω σκοπῶμεν*, Arist. de coel. 1, 5; Meteor. 3, 6; — ernennen, wählen wozu, *τινὰ ἐπὶ τὴν κατηγορίαν*, Dem. 25, 13; *γραμματέα κοινὸν προχειρίζονται*, Pol. 2, 43, 1, vgl. 1, 11, 3; oft auch pass., *προχειρισθέντες ὑπ' αὐτοῦ ἀντιστράτηγοι* 3, 106, 2, *τὰ προκεχειρισμένα τῷ Ποπλίῳ στρατόπεδα*, ihm vorher beſtimmt, 3, 40, 14; *πρός τι* u. *ἐπί τι*, 3, 44, 4. 100, 6 u. Sp., wie Alciphr. 3, 10; auch c. inf., beſtimmen, beſchließen, Pol. 3, 40, öfter.

πρό-χειρος, vor oder bei der Hand, fertig, bereit; *καὶ δὴ πρόχειρα ψάλια δέρκεσθαι πάρα*, Aesch. Prom. 54; *οὐ πρόχειρος εἰ κτανεῖν*, Soph. El. 1486; *πρόχειρον εἴ τί σοι πάρα ξίφος χεροῖν*, Phil. 737; übh. was gegenwärtig iſt, *ἦδη σαφὲς πρόχειρον ἄχθος δέρκομαι*, El. 1105; *τῇ φυγῇ πρόχειρος ἦν*, bereit zur Flucht, Eur. Herc. F. 161; *πρόχειρον φάσγανον*, *ἔγχος*, Hel. 1580 El. 696; u. in Proſa: *ἔβαλλον λίθοις καὶ ἀκοντίοις, ὡς ἕκαστός τι πρόχειρον εἶχε*, wie ein Jeder es zur Hand hatte, Thuc. 4, 34; *εὐθὺς ἀντιλαβέσθαι παντὶ πρόχειρον*, Plat. Soph. 251 b; *εἰ οὖν σοι πρόχειρον*, *εἰπέ*, Min. 313 b; auch *αἱ πρόχειροι ἡδοναί*, Phil. 45 a (vgl. Pol. 32, 14, 3); *οὓς προχείρους εἶχον μύθους*, Phaed. 61 b; auch adv., *προχείρως ἀποκρίνασθαι*, Conv. 204 d; *πρόχειρον ἔχειν τι*, Xen. Cyr. 8, 5, 9; *λόγος*, Dem. Lpt. 117; *ὃ μέγιστον ἔχω καὶ προχειρότατον πρὸς ὑμᾶς εἰπεῖν*, 24, 1, vgl. 76; *τοῦτ' ἂν εὕροιτε προχειρότατον*, 163; Sp.: *εὐφυὴς καὶ πρόχειρος πρός τι*, Pol. 5, 86, 7, wie *προχειρότατος πρὸς τὸ κακουργεῖν* Luc. Alex. 18; auch *ἐν ταῖς ὁμιλίαις εὔχαρις ἦν καὶ πρόχειρος*, Pol. 24, 5, 7; u. im eigtl. Sinne, *πρόχειρον ἔχειν τὸ ἀελτάριον*, 29, 11, 2; *κατὰ μὲν τὸ πρόχειρον* ſetzt S. Emp. pyrrh. 1, 234 dem *κατὰ τὴν ἀλήθειαν* gegenüber. — Adv. *προχείρως* = leichtſinnig; *ἐξαμαρτάνειν*, Aesch. 1, 22; *οὕτω προχείρως ἑαυτὸν δοῦναι*, Pol. 5, 7, 2; *πιστεύειν*, 5, 72, 7; ſo auch im compar., *προχειρότερον τοῦ δέοντος δέχεσθαι τὴν ἐλπίδα*, 1, 91, 5, leichter als recht war. Vgl. noch Arist. Meteor. 2, 9, *τοῦτο παντάπασιν ἔοικεν εἰρῆσθαι προχείρως*.

προ-χειρότης, ητος, ἡ, Bereitheit, Fertigkeit, Sext. Emp. adv. gramm. 249 u. a. Sp.

προ-χειρο-τονέω, vorher wählen, aor. pass.; Plat. Legg. VI, 765 b; vom Volke, dem *προβούλευμα* des Senats entſprechend, Dem. 24, 11.

προ-χειρ-ουργέω, vorher verrichten, Ios.

πρό-χευμα, τό, das Hingegoſſene, Eur. Hel. 1145, zw.; Erguß, was ſich durch das Ergießen angeſetzt, gebildet hat, *τὰ σπλάγχνα τῆς διὰ τῶν φλεβῶν ῥύσεως τοῦ αἵματος οἷον προχεύματά εἰσιν*, Arist. part. anim. 2, 1.

προ-χέω, poet. Nebenform von *προχέω*, D. Per. 52.

προ-χέω (f. *χέω*), hervor- oder herausgießen, herausfließen laſſen, ergießen; *οὐδέ τί πη δύναμαι προχέειν ῥόον εἰς ἅλα*, Il. 21, 219, ſagt der Flußgott; H. Apoll. 241; *τρὶς ὕδατος προχέειν*, vorher dreimal vom Waſſer ausgießen, Hes. O. 958, wie Pind. P. 1, 22, der auch vrbdt *ὅπα προχεόντων ἐμάν*, 10, 56, wie *ἀοιδήν*, Geſang ergießen, v. l., Hes. Th. 83, wie *λίγειαν ὀμφήν* Anacr. 41, 11; *σπονδὰς προχέας*, Trankopfer ausgießen, Her. 7, 192; Sp., *πολλοὺς ἀμφορέας τῶν βωμῶν προχέων*, vor den Altären ausgießen, Hdn. 5, 5, 16. — Uebtr. von großen Menſchenſchaaren, die ſich über ein Gefilde hin verbreiten, im med., *τῶν ἐθνέα πολλὰ ἐς πεδίον προχέοντο* Il. 2, 465, *φαλαγγηδόν* 15, 360, *πεφυζότες* 21, 6; — *προχεύμενος* ſteht Opp. Cyn. 2, 39.

πρό-χθες, adv., vorgeſtern, Sp.

προ-χθεσινός, vorgeſtrig, E. M. v. *πρῴζον*.

πρό-χλωρον, Schol. Ar. Plut. 204.

πρόχνυ (*πρὸ-γόνυ*), adv., wie *γνύξ*, knielings, auf den Knieen, in die Kniee; *πρόχνυ καθεζομένη*, Il. 9, 570, auf den Knieen ſitzend, d. i. in die Kniee ſinkend, niederknieend; u. weil das in die Kniee Sinken ein Zeichen der Erſchöpfung iſt, übtr., *ὥς κε Τρῶες ὑπερφίαλοι ἀπόλωνται πρόχνυ κακῶς σὺν παισὶ καὶ ἀλόχοισιν*, 21, 460, wie Od. 14, 69, *ὡς ὤφελ' Ἑλένης ἀπὸ φῦλον ὀλέσθαι πρόχνυ*, darnieder ſinkend od. in den Staub ſtürzend umkommen; vgl. *ἐπεὶ πολλῶν ὑπὸ γούνατ' ἔλυσεν*, was Od. 14, 69 darauf folgt. Bei sp. D. übh. = ſehr, *πρόχνυ γεράνδρυον*, Ap. Rh. 1, 1118; = wirklich, 2, 249.

προ-χοή, ἡ, der Erguß, Ausfluß eines Stromes;

Digitized by Google

ἐπὶ προχοῇσι διπετέος ποταμοῖο, Il. 17, 263; ἐς ποταμοῦ προχοάς, Od. 5, 453; 11, 242. 20, 65; immer im plur., wie H. h. Apoll. 383 u. Pind. ἐν προχοαῖς λίμνης, P. 4, 20; Aesch. Suppl. 1005; Νείλου, Ar. Nub. 273; sp. D., wie Theocr. 4, 31; Antiphan. 7 (IX, 258); πέδιλον ἐνισχόμενον προχοῇσιν, Ap. Rh. 1, 11, wo der Schol. erkl. οἱ τόποι, καθ' οὓς οἱ ποταμοὶ συμβάλλοντες τῇ θαλάσσῃ; — im sing. Hes. O. 759; — Νείλου πεντακόρους προχοαῖς, D. Per. 301.

προ-χόη, ἡ, = πρόχοος; poet. bei Suid.; Ap. Rh. 1, 456. S. auch προχύτης.

προ-χοΐδιον u. att. **προχοΐδιον**, τό; Strab.; Poll. 6, 14; B. A. 49; = Folgdm.

προ-χοΐς, ίδος, ἡ, dim. von πρόχοος; Xen. Cyr. 8, 8, 10, wo es von Ath. XI, 496 c durch κύλικες erklärt wird, wahrscheinlich aber = ἀμίδες ist, womit es Hesych. erkl. — In B. A. 294 steht προχοῒς ἡ ἐπίχυσις καλουμένη.

πρό-χοος, ὁ, ἡ, gen. πρόχου, wovon sich auch der dat. πρόχουσι nach der 3. Declination findet, Eur. Ion 435 (Herm. aber zieht πρόχοισι vor), Ar. Nubb. 273; acc. τὰς πρόχους, Xen. Cyr. 5, 2, 7, Ael. H. A. 5, 23; — Gefäß zum Ausgießen, Wasserkrug, Gießkanne, bes. woraus man Waschwasser auf die Hände der Gäste goß vor dem Essen; oft bei Hom. χέρνιβα δ' ἀμφίπολος προχόῳ ἐπέχευε φέρουσα καλῇ, χρυσείῃ, z. B. Od. 1, 136; Hes. Th. 785; auch die Weinkanne, aus welcher der Mundschenk in die Becher eingießt, 18, 397; εὐκροτήτου χαλκίας πρόχου, Soph. Ant. 426; χρυσέαις πρόχουσιν, Eur. Ion 435; Ar. Nubb. 273; folgde Dichter; ἐς λοετρὸν χίον εἴθαρ χρυσείῃ προχόῳ, Antimach. bei Ath. XI, 468 a.

προ-χορεύω, vor dem Chor vorhergehen, ihn anführen, κῶμον ἀναυλότατον προχορεύεις Eur. Phoen. 797, u. sp. D.

πρό-χους, ὁ, ἡ, att. = πρόχοος.

προ-χόω, = προχώννυμι; προχοῦ, Plat. Critia. 111 b.

προ-χράομαι (s. χράομαι), vorher gebrauchen; Arist. de Xenocr. 1, 8; LXX.

πρό-χρασις, ἡ, nach B. A. 472 sp. vulgärer Ausdruck für ἀφορμή, πάροδος.

προ-χρηματίζω, vorher weissagen, Sp.

προ-χρησμ-φδέω, = Vorigem, Tzetz.

προ-χρηστικός, ή, όν, vorher gebrauchend, Sp., im adv.

προ-χρίω (s. χρίω), vorher schmieren, salben, Soph. Tr. 693 u. Sp., wie Luc. Alex. 21.

προ-χρονέω, vorausgehen in der Zeit, Clem. Al.

πρό-χρονος, vorausgehend in der Zeit, aus vorig er Zeit, Luc. de salt. 80.

πρό-χυμα, τό, der Vorlauf, d. i. Wein, der ohne Pressen ausläuft (vgl. πρότροπος), Sp.

πρό-χυσις, ἡ, das Ausgießen, auch von trockenen Dingen, Hinschütten; = οὐλοχύται, Her. 1, 160; τῆς γῆς, das Anspülen, Anschlämmen der Erde durch einen Fluß, 2, 5. 12, wie πρόχυσις ἰλυόεσσα Opp. Hal. 1, 116; D. Per. 772.

προ-χύται, αἱ, sc. κριθαί, = οὐλοχύται; προχύται τε βάλλειν πῦρ παδάρσιον ἐκ χερῶν, Eur. I. A. 1112, vgl. ib. 955. 1472; λαβὼν προχύτας ἔβαλλε βωμόν, El. 798; vgl. Ap. Rh. 1, 425, wo der Schol. auch die Erkl. giebt τὸ ὕδωρ, ὃ ἐνέβαλον εἰς τὸ οὖς τοῦ ἱερείου, ἐπὶ τὸ ἐπιτεῖναι τὸ ἱερεῖον, damit das Opferthier den Kopf niederneige. — Uebh. was man ausschüttet, auswirft, missilia, allerhand Dinge, die man einem bewunderten Manne zum Zeichen der Verehrung zuwirft, Plut. Dion. 29.

προ-χύτης, ὁ, = πρόχοος, Gießkanne; Eur. El. 803 I. A. 1472; ἡμῖν δὲ κρητὴρ' οἰνοχόοι θέραπες κιρνάντων προχύταισιν ἐν ἀργυρέοις, Ion bei Ath. XI, 463 b, wo früher προχόαις stand; Ath. XI c. 94 sagt προχύτης εἶδος ἐκπώματος; u. nach Philetas ἄγγεῖον ξύλινον, ἀφ' οὗ τοὺς ἀγροίκους πίνειν.

προ-χύτιος, = προχυτός, Eur. bei Clem. Al. strom. 5, 10, θυσίαν πλήρη προχυτίαν, l. d. (προχυθεῖσαν em.)

προ-χυτός, vorn oder voran ausgegossen, hingeschüttet. Vgl. προχύται.

πρό-χωλος, sehr lahm, Luc. Ocyp. 146.

πρό-χωμα, die vor einem Orte aufgeschüttete oder angeschwemmte Erde, Strab., v. l. für πρόσχωμα.

προ-χῶναι, αἱ, die Hüften, das Steißbein, Archipp. com. bei Poll. 2, 183. Vgl. κοχώνη.

προ-χωνεύω, vorher schmieden, zubereiten, Sp.

προ-χώννυμι (s. χώννυμι), davor aufschütten, Plut. de exil. 9 von einem Flusse, der Schlamm an seiner Mündung ansetzt, u. A.

προ-χωρέω, vorwärtsgehen, fortschreiten, Her. 7, 50, 2; vorrücken, πρὸς ἐμὴν χεῖρα, Soph. Phil. 148; προεχωρηκότες ἅπασθεν τῆς Ὑλλης, Thuc. 3, 111; εἰς τὴν χώραν, 2, 12; προχωρεῖ ὁ πόλεμος, Xen. An. 7, 3, 26; προχωρεῖ γὰρ καὶ οὐ μένει, Plat. Phil. 24 d; νῦν σοι προχωρεῖ δυσμόνων κατάστασις, Eur. Phoen. 1272; Fortgang haben, von Statten gehen, gedeihen, Her. 1, 84. 5, 62. 8, 102; οὕτως στάσις προὐχώρησε, Thuc. 3, 82; τὸ ἔργον προὐχώρησε, 8, 68, u. öfter; τοῦ ἔργου προχωρήσαντος, Hdn. 7, 5, 1, u. oft; bes. κατὰ γνώμην; so τὰ νῦν προχωρήσαντα, Thuc. 4, 18; auch ἱερά, fallen günstig aus, Xen. An. 6, 2, 21 (aber ib. 1, 9, 13 ἔχοντι ὅτι προχωροίη ist nach Krüger = mit sich führend, was ihm beliebt); dah. impersön. ὅς οἱ δόλῳ οὐ προεχώρεε, da es ihm mit der List nicht gelang, Her. 1, 205; ὡς οὐ προὐχώρει αὐτῷ, Thuc. 1, 109, vgl. 2, 56; Plat. Conv. 220 c; ὁπόσα σοι προχωρεῖ, so viel du kannst, Xen. Cyr. 3, 2, 29; ἡνίκ' ἂν ἑκάστῳ προχωρῇ, 1, 2, 4, wenn es Jedem seine Zeit und Geschäfte erlauben, u. öfter; προεχωρηκότων τοῖς Λακεδαιμονίοις, sc. τῶν πραγμάτων, Hell. 5, 3, 27; vgl. προχωρησάντων ἐπὶ μέγα τῶν πραγμάτων, als ihre Macht zu einem hohen Grade gedieben war, Thuc. 1, 16; κατὰ λόγον προχωρεῖ σφίσι τὰ πράγματα, Pol. 1, 20, 3, u. A.; seltener im schlimmen Sinne, παρὰ δόξαν αὐτοῖς προχωρούντων τῶν πραγμάτων, Pol. 5, 29, 1; ὥσπερ γὰρ ἐν πόλει νομίσματος προχωροῦντος, S. Emp. adv. gramm. 178, die Münze kursirt, hat Geltung.

προ-χώρημα, τό, das, was fortschreitet. — Auch Auswurf, Excrement, LXX.

προ-χώρησις, ἡ, das Fortschreiten, Vorangehen, Plat. Tim. 40 c, v. l. προσχώρησις; Hippocr. u. Sp. der Fortgang, das Gedeihen.

προ-χωρητικός, ή, όν, zum Fortschreiten, zum Fortgange od. zum Gedeihen gehörig, Sp.

Digitized by Google

πρό-χωσις, ἡ, das Vordämmen, Sp., wie Plut. fac. orb. lun. 26.

προ-ψηφίζω, vorher abstimmen lassen, beschließen, Sp., wie D. Cass. 43, 13, im perf. pass.

προ-ψιθυρίζω, vorher flüstern, Eumath.

προ-ψύχω (s. ψύχω), vorher abkühlen, vorher trocknen, Sp.

προ-ῳδικός, ἡ, όν, zum Vorgesange gehörig, Schol. Ar. Ach. 1142.

προ-ῳδός, ἡ, Vorgesang, Schol. Ar. Av. 1372; auch ein kleinerer Vers vor einem größern, Hephaest.; Sgfg ἐπῳδός.

προ-ώδων, = προόδους; Phryn. in B. A. 58 erklärt ἡ προέχουσα εἰς τὸ ἔξω μέρος τοὺς ὀδόντας.

προ-ωθέω (s. ὠθέω), vorwärts oder nach vorn stoßen, Plat. Phaed. 84 d u. Folgde; ἐπὶ τὸ πολὺ προωθεῖται ὁ χοῦς, Pol. 4, 41, 3; Luc. pro laps. 16; — auch ein Fechterausdruck; πρώσας = προώσας Strat. 48 (XII, 206), wie Luc. Asin. 10.

προ-ώλης, ες, vorher verdorben, unglücklich, ἐξώλης ἀπολοίμην καὶ προώλης Dem. 19, 172, u. in derselben Vrbdg 18, 324.

προ-ωμοσία, ἡ, vorhergehender Eid, Poll. 8, 55.

προ-ωνέομαι (s. ὠνέομαι), vorkaufen, Inscr. bei Villois. Iliad. proleg. p. LV.

προ-ώνυμον, τό, Vorname, Sp.

προ-ώνυμος, mit Vornamen, Sp., wie Nonn.

προ-ώριος, = πρώωρος, Nonn.

πρό-ωρος, vor der Zeit; λέγουσα τὸν πρόωρον ὡς ἀπέφθετο, Phalaec. 5 (XIII, 27); μοῖρα, Crinag. 42 (VII, 643); ἄνθος, Luc. amor. 21.

πρό-ωσις, ἡ, das Vorwärtsstoßen, Arist. mund. 4, 31.

προ-ώστης, ὁ, der Vorwärtsstoßende, Sp., ein vorstehendes Stück Holz, um anstoßende Körper abzuhalten, Aeneas c. 32.

προ-ωστικός, ἡ, όν, vorwärtsstoßend, Sp.; Adv., S. Emp. pyrrh. 3, 69.

πρυλέες, οἱ, die schwerbewaffneten Krieger zu Fuße, vgl. Schol. Il. 11, 49. 12, 77, wo es als Sgfg der Wagenkämpfer heißt αὐτοὶ δὲ πρυλέες σὺν τεύχεσι θωρηχθέντες u. Herm. es durch πρόμαχοι erklärt (vgl. das Folgende); ἡγεμόνα πρυλέων, Il. 15, 517; τὸν πρώτοισι μετὰ πρυλέεσσι δαμάσσας, 21, 90; als Sgfg des vom Wagen herabkämpfenden Heerführers, Hes. Sc. 193. Von dem Helm der Athene heißt es κυνέην ἑκατὸν πολίων πρυλέεσσ' ἀραρυῖαν, Il. 5, 743, nach Einigen für hundert Kämpfer passend, nach Andern, wie ἑκατὸν θυσάνοις ἀραρυῖα, mit hundert Figuren von Streitern versehen, geschmückt. In Ep. ad. 596 (App. 134) stehen neben einander ὁπλιτῶν, πρυλέων, κρατερῶν πάλιν ἱπποκορυστῶν. Bei Opp. Cyn. 3, 124 adj., dichtgedrängt.

πρύλις, ἡ, ein Tanz in Waffen, wie πυῤῥίχη, nach Aristot. bei Schol. Pind. P. 2, 127 bei den Cypriern gebräuchlich; vgl. Callim. Iov. 52 Dian. 240.

πρύμνα, ἡ, ion. u. ep. πρύμνη, welche Form auch die ältern Attiker brauchten, vgl. Phryn. in B. A. 66, 23 u. Lob. Phryn. 331; eigtl. fem. von πρυμνός, statt πρυμνὴ ναῦς, das äußerste Hinterende des Schiffes, Schiffshintertheil, Schiffsspiegel; πρύμνη νηὸς ἀείρετο, Od. 13, 84; auch νηὸς ἀπὸ πρύμνης, Il. 15, 435; πρύμνης νεὸς ἧψατο, ib. 704; u. adjectivisch, νηῒ πάρα πρύμνῃ, 7, 383, wo man πρυμνῇ accentuirt erwarten sollte, vgl. 11, 600. 16, 286 Od. 2, 417. 12, 411; μὴ νηυσὶν ἐπὶ πρύμνῃσι μάχωνται, Il. 8, 475; ἐν πρύμνᾳ, Pind. P. 4, 194; ἄλλαισιν πρύμναις, Ol. 9, 73; übtr., ἐν πρύμνῃ πόλεως οἶακα νωμῶν, Aesch. Spt. 2; ὃ καὶ περὶ πρύμναν πόλεως καχλάζει, 742, vgl. Suppl. 340; εἰς πρύμνην, Soph. Phil. 480. 1437, wie jetzt des Metrums wegen für πρύμναν geschrieben wird; Eur. oft; πρύμναν ἀνακρούεσθαι, rückwärts rudern, so daß das Vordertheil des Schiffes dem Feinde zugekehrt bleibt und das Hintertheil des Schiffes vorangeht, sich allmälig zurückziehen, ohne den Rücken zu kehren, Ar. Vesp. 397, wo der Schol. sagt ὅταν μετακαθίσαντες οἱ ἐρέται ἐλαύνουσιν ὀπίσω ἐπὶ τὴν πρύμναν u. anführt, daß dies bes. beim Einlaufen in den Hafen geschehe, damit das Schiff nachher, ohne umzuwenden, abfahren könne (vgl. κρούω u. Her. 8, 84); τὴν πρύμναν τοῦ πλοίου, Plat. Phaed. 58 a c; Folgde; ἐπεσθαί τινι κατὰ πρύμναν, Pol. 1, 49, 11; übh. Hintertheil, Hinterende von jedem Körper, Valck. Her. 8, 84.

πρυμναῖος, vom Schiffshintertheile; Opp. Hal. 1, 191; ἐπὶ πρυμναίοισι καταιγίζουσα κορύμβοις, Theaet. Schol. 2 (X, 16).

πρύμνη, ἡ, ion. u. ep. = πρύμνα, w. m. s.

πρύμνηθεν, adv. von πρύμνη, vom Schiffshintertheil her; Il. 15, 716; Aesch. Spt. 191; Eur. I. T. 1349; Luc. Lexiph. 15; von hinten her, Erinna bei Ath. VII, 283 d.

πρυμνήσιος, zum Schiffshintertheile gehörig; bes. τὰ πρυμνήσια, sc. δεσμά od. σχοινία, die Taue, mit denen das Schiff vom Hintertheile aus am Lande befestigt wurde; ἐκ δ' εὐνὰς ἔβαλον, κατὰ δὲ πρυμνήσι' ἔδησαν, Il. 1, 436 Od. 15, 498; πρυμνήσι' ἔλυσαν, 2, 418; im Sgfg von πρυμνήσι' ἀνάψαι, 9, 137; πρυμνησίων ξυνεμβόλοις, Aesch. Ag. 957; ἀνημμένοι κάλως πρυμνησίοισιν, Eur. Herc. F. 479; τὰ πρ. τῶν νεῶν ἀποκόπτειν, Plut. Lucull. 12. Uebtr. sagt Mel. 44 (XII, 159) ἐν σοὶ τάμὰ βίου πρυμνήσι' ἀνῆπται.

πρυμνήτης, ὁ, der Steuermann (der auf dem Hintertheile des Schiffes seinen Platz hat, vgl. πρωράτης); übertr. vom Herrscher, χώρας τῆσδε πρυμνήτης ἄναξ, Aesch. Eum. 16; χθονός, 735; vom Winde, Ap. Rh. 4, 1627; Eur. auch πρ. κάλως, = Vorigem, Med. 770.

πρυμνητικός, = πρυμνήσιος, Ath.

πρυμνόθεν, adv., = πρύμνηθεν, vom Schiffshintertheil od. von hinten her; auch wie πρεμνόθεν, von Grund aus, Οἰδίποδα γένος ὠλέσατε πρυμνόθεν Aesch. Spt. 1048, μὴ πόλιν πρυμνόθεν πανώλεθρον ἐκθαμνίσητε 71.

πρυμνός, der äußerste, letzte, hinterste; βραχίων, das äußerste Ende des Armes, womit der Arm an der Schulter anfißt, Il. 13, 532. 16, 323; γλῶσσα, 5, 292; σκέλος, ἔνθα πάχιστος μυὼν ἀνθρώπου πέλεται, 16, 314; auch πέρας, 13, 705; u. so von Gliedern immer der Theil, der dem Leibe zunächst ist, die Wurzel; πρυμνὴν ὕλην ἐκταμόντες, 12, 149, das Holz am untersten Ende, an der Wurzel abhauen; δόρυ πρυμνόν, das untere Ende der Lanzenspitze, 17, 618, Schol. ἐπισοράτις; auch im superl., πρυμνότατον κατὰ νῶτον, Od. 17, 463; substantivisch gebraucht, πρυμνὸν θέναρος, Il. 5, 339 (vgl. πρύμνα); Pind. πρυμνοῖς ἀγοραῖς ἐπι, P. 5, 87, an dem äußersten Ende des Marktes; ἀπὸ πρυμνᾶς Ὄσσας ἱερὰς νάπας, Eur. El. 445; sp. D. — Es

Digitized by Google

ist verwandt mit πρέμνον u. wird im E. M. von πείρω, περάω abgeleitet.

πρυμν-οῦχος, das Schiffshintertheil innehabend, festhaltend; Αἴας, Eur. El. 1022; κάλοι, M. Arg. 31 (VII, 374).

πρυμν-άρα, ἡ, der äußerste oder unterste Theil des Berges; ἐν πρυμνωρείῃ πολυπίδακος Ἴδης, Il. 14, 307, Schol. τὰ ἔσχατα καὶ κατώτατα τῶν ὀρῶν; vgl. Pisander bei St. B. v. Νιφάτης.

πρυτανία, ἡ, ion. πρυτανηΐη, die Prytanie, die Zeit von 35 oder 36 Tagen, während welcher jede der 10 φυλαί in Athen, nach dem Loose abwechselnd, einmal im Jahre die Geschäfte des Rathes der Fünfhundert leitete (s. πρύτανις); die sechs ersten Prytanien waren von 35, die vier letzten von 36 Tagen, im Schaltjahre des metonischen Cyclus jene von 38, diese von 39 Tagen, Böckh's Staatshh. II p. 176. 195; Harpocr. In den Staatsdocumenten werden die Tage nach diesen Prytanien gezählt, z. B. Dem. 24, 27, ἐπὶ τῆς Πανδιονίδος πρώτης, ἐνδεκάτῃ τῆς πρυτανείας, Ἐπικράτης εἶπεν; auch ὁ γραμματεὺς ὁ κατὰ πρυτανείαν, ib. 63. — Daher jedes nach gewissen Zeitabschnitten regelmäßig wechselnde öffentliche Amt, so bei Her. 6, 110 die von einem Tage zum andern wechselnde Oberfeldherrnwürde, der eintägige Vorsitz der einzelnen Feldherren; Schol. Thuc. 4, 118, ἡμέρα, καθ' ἣν ἔχει τὰς ἐξουσίας.

πρυτανεῖον, τό, ion. πρυτανήϊον, 1) das öffentliche Gebäude in den Städten der Griechen, welches den Heerd der Stadt enthält, das Stadthaus, in welchem, wie in Athen, die jedesmaligen Prytanen speis'ten, und man sowohl auswärtige Gesandte, als um den Staat vorzüglich verdiente Bürger auf Staatskosten ehrenhalber bewirthete; δειπνεῖν ἐν πρυτανείῳ, Ar. Pax 1050; σίτησιν ἐν πρυτανείῳ λαμβάνειν, Ran. 763; ἐν πρυτανείῳ σιτεῖσθαι, Plat. Apol. 36 d; vgl. Dem. 19, 234. 50, 13; es war der Hestia geweiht (dah. Pind. N. 11, 1 ἅ,τε πρυτανεῖα λέλογχας Ἑστία), der man darin ein immerwährendes, heiliges Feuer unterhielt, u. ist also in Beziehung auf den Staat das, was der Heerd in jedem einzelnen Hause ist, vgl. Her. 1, 146. 3, 57. 6, 103. 7, 197 (s. auch θόλος); u. vgl. Thuc. 2, 15, der vom Theseus sagt καταλύσας τῶν ἄλλων πόλεων τά τε βουλευτήρια καὶ τὰς ἀρχὰς ἐς τὴν νῦν πόλιν οὖσαν ἐν βουλευτηρίοις ἀποδείξας καὶ πρυτανεῖον ξυνῴκισε πάντας. — In Rhodus, Pol. 15, 23, 3 u. öfter. — Dah. auch der Hauptsitz, Mittelpunkt, συνεληλυθότες τῆς τε Ἑλλάδος εἰς αὐτὸ τὸ πρυτανεῖον τῆς σοφίας, von Athen gesagt, Plat. Prot. 337 d. — 2) In Athen hieß ein Gerichtshof τὸ ἐπὶ πρυτανείῳ δικαστήριον, Dem. 23, 76; dah. οἱ ἐκ πρυτανείου καταδικασθέντες, Plut. Solon 19. — 3) τὰ πρυτανεῖα, eine gewisse Geldsumme, welche Kläger u. Beklagte vor Anfang des Processes bei dem betreffenden Gerichtshofe niederlegen mußten, das sacramentum der Römer; wer den Proceß verlor, ging nicht bloß seines Geldes verlustig, sondern mußte auch dem gewinnenden Theile das seinige ersetzen. Bei solchen Processen, die auf 100 bis 1000 Drachmen geschätzt waren, betrug es 3 Drachmen für jeden Theil, bei einer Sache von 1001 bis 10,000 Drachmen 30 u. s. f., vgl. Dem. 43, 71 im Gesetz. Harpocr. u. Böckh's Staatshaush. I p. 369; dah. τιθέναι πρυτανεῖά τινι, so viel wie Einen anklagen, θεὶς μοι πρυτανεῖ' ἀπολεῖν μέ φησι, Ar. Nub. 1120. 1162, u. οὐ δέχονται τῇ νουμηνίᾳ ἀρχαὶ τὰ πρυτανεῖα, sie nehmen die Klage nicht an, 1179; vgl. noch 1181. 1236 Vesp. 659; Dem. 47, 64.

πρυτανεύς, ὁ, = πρύτανις, Harpocr.

πρυτανευτής, ὁ, = Vorigem, Sp.

πρυτανεύω (s. πρύτανις), Prytan sein. In Athen hieß die ganze φυλή, welche grade die πρυτανεία hatte, φυλὴ πρυτανεύουσα, Plat. Apol. 32 b, vgl. Gorg. 473 e; Ἀχαμαντὶς ἐπρυτάνευε, Thuc. 4, 118. — Uebh. herrschen, obwalten, ἀθανάτοισιν, βροτοῖσιν, H. h. Apoll. 68; πρυτανευόμενοι παρ' ἐκείνου, sich von ihm leiten lassen, Dem. 9, 60, was Harpocr. διοικούμενοι καὶ διατρεφόμενοι erklärt; vgl. τὰ παρ' ὑμῖν διοικοῦντα Φιλίππῳ καὶ πρυτανεύοντα, Dem. 5, 6; ὁ πρυτανεύσας ταῦτα καὶ πείσας, 15, 3; u. so auch δείπνου χαριέντως πεπρυτανευμένου, Alexis bei Ath. III, 107 b; aber bei Plut. de exil. 7, Θεμιστοκλῆς χορηγίᾳ βασιλικῇ πρυτανευόμενος, wie ein Prytan gespeis't werden, mit königlichem Aufwande gehalten werden; — πρυτανεύειν περὶ εἰρήνης, Friedensvorschläge thun und darüber abstimmen lassen, was das Geschäft der Prytanen war, Isocr. 4, 121; Ar. Ach. 60; πρυτανεύειν τινὶ εἰρήνην, Einem den Frieden vermitteln, Luc. Demon. 9.

πρυτανηΐη, ἡ, ion. = πρυτανεία, Her.

πρυτανήϊον, τό, ion. = πρυτανεῖον, Her.

πρυτανικός, zum πρύτανις oder zur πρυτανεία gehörig, ἐν στολαῖς λευκαῖς, ἃς μέχρι καὶ νῦν καλοῦσι πρυτανικὰς ἐσθῆτας, Ath. IV, 149 d.

πρύτανις, ὁ, der Prytan, eigtl. Fürst, Herrscher, (verwandt mit πρῶτος); στεροπᾶν κεραυνὸν τε πρύτανις ist Zeus, Pind. P. 6, 24, u. πρύτανι κύρι πολλῶν ἀγυιᾶν, P. 2, 58, der König Hieto; μακάρων πρύτανις, Aesch. Prom. 169, Ζεύς; Κρόνιε πρύτανι, Eur. Troad. 1288; πρύτανιν καὶ ἐπιστάτην ἑλέσθαι, Plat. Prot. 338 a. — In mehrern griechischen Freistaaten die höchste obrigkeitliche Person; in Athen im Rathe der Fünfhundert der zehnte Theil desselben, funfzig Senatoren aus einer φυλή, die nach dem Loose abwechselnd (vgl. πρυτανεία) den Vorsitz und Vortrag im Rathe und in der Volksversammlung führten, die sämmtlichen Geschäfte des Rathes leiteten und täglich im πρυτανεῖον zusammen speis'ten; πλὴν βουλῆς καὶ πρυτάνεων, Plat. Legg. VI, 766 b, u. öfter, vgl. Herm. gr. Staatsalterth. §. 127 u. s. ναύκραρος. — Bei sp. D. übh. Hauptperson, Meister, wie Herodot Μῆδος ἀρχαίης ἱστορίης πρύτανις heißt, Ep. ad. 533 (App. 212); Leon. Tar. 4 (VI, 205) nennt auch das Beil τέχνας ὁ πρύτανις πέλεκυς.

πρό vb. πρῴ, adv., att. = πρωΐ; Soph. Tr. 628; Ar. Vesp. 104 Av. 129 u. oft; Andoc. 1, 38; Plat. Prot. 311 a; πρῴ ἔτι ἐστίν, Crit. 43 a, u. sonst. — S. πρωΐ.

πρωΐτερος, πρωΐτατος, compar. u. superl. von πρῷος, statt πρωϊαίτερος, vgl. Heindorf zu Plat. Theaet. 310.

πρωγγυάω, dor. = προσγγυάω, Bürge sein.

πρόγγυος, dor. = προύγγυος, w. m. s.

πρῷος, att. = πρώϊος, w. m. s.

πρῴην, dor. πρώαν, auch πρώην, Callim., adv., neulich, kürzlich, vor kurzem; Il. 5, 832. 24, 500; μέχρι οὗ πρώην τε καὶ χθές, d. i. bis zur jüngst vergangenen Zeit, bis vor ganz kurzer Zeit, Her. 2, 53; also eigtl. vorgestern, Thuc. 3, 113; Xen. Cyr.

Digitized by Google

2, 2, 2; τὸν πρώην καὶ χθὲς ἐγγραφέντα, Dem. 44, 42; Pol. 9, 31, 4 u. Sp., wie Luc. D. D. 5, 2. — [In der dor. Form πρώαν scheint die erste Sylbe zuweilen kurz gebraucht zu sein, Theocr. 4, 60. 5, 4. 15, 16.] — Es ist eigtl. mit ι subscr. zu schreiben, da es als acc. sing. πρωΐην, sc. ὥραν, von πρώϊος herzuleiten.

πρωθ-ήβης, ὁ, = πρώθηβος; παῖδας πρωθήβας, Il. 8, 518; κοῦροι πρωθήβαι, Od. 8, 263; κοῦρος, Ep. ad. 695 a (App. 306); πρωθήβης ἀντὶ γέροντος, Luc. Mort. D. 5, 2.

πρωθ-ηβος, auch 3 Endgn, in erster Jugend, der zuerst ins Mannesalter eintritt; fem., τὴν πρωθήβην ἐϋ ἰοῦσαν, Od. 1, 431; das masc. scheint nur von Eust. angenommen zu sein.

πρωθ-ύστερον, τό, die grammatische Figur, welche auch ὕστερον πρότερον od. ὑστερολογία heißt, das Letzte zuerst, Gramm.

πρωΐ, att. πρῴ, adv., früh, früh am Tage, früh Morgens; πρωΐ ὑπηοῖος, Il. 8, 530. 18, 277. 303, Sgfg ὀψέ; auch c. gen., πρωΐ ἔτι τῆς ἡμέρης, noch früh am Tage, Her. 9, 101; vgl. Xen. Hell. 1, 1, 30, ἑκάστης ἡμέρας τὸ πρωΐ καὶ πρὸς ἑσπέραν, Morgens und Abends; Cyr. 1, 4, 17 u. sonst (vgl. die unter πρώ angeführten Beispiele aus der attischen Prosa); Tim. lex. Plat. erkl. πρῴ, ὄρθρου βαθέος, wie Phot. — Uebh. frühzeitig, Hes. O. 463, frg. 45; auch zu früh, vor der Zeit, πρὴ πρὶν γυμνασθῆναι, Plat. Parmenid. 135 c. — Compar. πρωΐαίτερον; Plat. Phaed. 59 d; ἀπῆλθον πρωΐαίτερον τοῦ δέοντος, Theaet. 150 e; u. superl. πρωΐαίτατα, sehr früh am Morgen, Xen. Cyr. 8, 8, 9; πρωΐαίτατα τῆς ἡλικίας, Plat. Prot. 326 c, u. A. — Nach Thom. Mag. besser πρωΐτερον, πρωΐτατον, welche Form aber nicht in guten Attikern vorzukommen scheint; bei Thuc. 7, 19, τοῦ ἐπιγιγνομένου ἦρος εὐθὺς ἀρχομένου πρωΐτατα οἱ Λακεδαιμόνιοι καὶ οἱ ξύμμαχοι ἐς τὴν Ἀττικὴν ἐξέβαλον, finden sich die v. l. πρωαίτατα u. πρωϊαίτατα, u. eben so 8, 101 πρωΐτερον μέσων νυκτῶν, wo Bekker πρωαίτερον, Andere πρωϊαίτερον haben.

πρωΐα, ἡ, fem. von πρώϊος, sc. ὥρα, die Frühstunde, der Morgen; πρωΐας, am frühen Morgen, Strab. 5, 3, 6; N. T. u. a. Sp.

πρωΐαίτερος u. **πρωΐαίτατος**, att. compar. u. superl. zu πρώϊος, s. πρωΐ.

πρωϊ-ανθής, ές, früh blühend, Theophr., im Sgfs von ὀψιανθής.

πρωϊ-βλαστέω, früh keimen, Theophr.

πρωϊ-βλαστής, ές, früh keimend, Theophr.

πρωϊ-βλαστία, ἡ, frühzeitiges Keimen, Theophr.

πρόϊζος, att. πρῷζος, = πρώϊος, früh. — Adv. πρωΐζα, Il. 2, 303, χθιζά τε καὶ πρωΐζα, vorgestern; nachgeahmt Plat. Alc. II, 141 d. — In B. A. 295 ist πρωΐζον durch τὸ ὑπόγυον erklärt.

πρωΐθεν, adv., von früh an, Suid.

πρωϊ-καρπέω, frühzeitige Früchte tragen, Theophr.

πρωϊ-καρπία, ἡ, frühzeitiges Früchtetragen, Theophr.

πρωϊ-καρπος, frühzeitig Früchte tragend, Theophr.

πρώϊμος, = Folgdm; Xen. oec. 17, 4; N. T. u. a. Sp., wie Geopon.; im Sgfs von ὄψιμος. — S. auch πρῷμος.

πρωϊνός, fy. Form von πρώϊος; Ath. I, 11 e; Babr. 124, 17; vgl. Lob. Phryn. 52.

πρωΐσθεν, adv., = πρωΐθεν.

πρώϊος, früh, früh am Tage, früh Morgens, Il. 15, 470, wo πρώϊον adverbial = πρωΐ steht; σελὴνη πρωΐη, Her. 8, 6, die Morgendämmerung, wo es einige Erklärer von der frühen Abenddämmerung verstehen. — Uebh. frühzeitig, früh im Jahre, Her. 8, 130. — Vgl. πρῷος u. πρωΐα. — Die compar. u. superl. πρωΐαίτερος u. πρωΐαίτατος s. unter πρωΐ.

πρωϊότης, ητος, ἡ, Frühzeitigkeit, frühzeitige Reife, Theophr.

πρωϊ-σπορέω, frühzeitig säen, Sp.

πρωϊ-σπορος, frühzeitig gesäet, Theophr.

πρωΐτερον, adv. comp. zu πρωΐ, w. m. s.

πρωκτο-πεντ-ετηρίς, ίδος, ἡ, Steißesfünfjahrfeier, Ar. Pax 841, Schol. παρόσον διὰ πεντετηρικοῦς χρόνου ἤγοντο αἱ θεωρίαι τῶν Διονυσίων.

πρωκτός, ὁ, der Hintere, der Steiß, eigtl. der After; auch der Mastdarm, Ar. oft u. andere Comic., auch in Prosa; vgl. Arist. part. anim. 3, 14 H. A. 2, 17. — Es wird von προέχω, nach Andern von προΐκω od. προΐσχω abgeleitet.

πρωκτό-σοφος, im Hintern weise, Aristaen.

πρωκτο-τρίβω, den Steiß besehen, Ar. Equ. 875, Schol. πρωκτοὺς ἐπιτηρεῖν τῶν πορνευομένων.

πρωλέθιος, nach Hesych. = προπρηνής, von πρόσλυθον.

πρῷμος, att. statt πρώϊμος, vgl. Piers. zu Moeris 300, Lob. zu Phryn. 52 u. Tim. lex.; Andere ziehen die Schreibung πρῶμος vor.

πρών, ῶνος, ὁ (ζfgz. aus πρηών, πρηόνος, doch auch πρωνός geschrieben, Damostrat. 2 (IX, 328); von πρό abzuleiten), alles Vorragende, Vorspringende, Gipfel, Hügel, nach VLL. ὀρῶν ἔξοχαί, βουνοί; bes. ein ins Meer hineinragender Hügel, ein Vorgebirge; ὥστε πρὼν ἰσχάνει ὕδωρ, Il. 17, 417; sonst gedehnt, σκοπιαὶ καὶ πρώονες ἄκροι, 8, 557. 16, 299; ὑψηλῶν ὀρέων κορυφὰς καὶ πρώονας ἄκρους, 12, 282; βουβόται πρῶνες ἔχοις, Pind. N. 4, 52; Σαρωνικοῦ πορθμοῦ κάτοπτον πρῶνα, Aesch. Ag. 289, vgl. Pers. 129, wo ἅλις πρὼν ἀμφοτέρας κοινὸς αἶας nach der gew. Erklärung eine vorspringende Meerenge zwischen Europa u. Asien ist (vgl. 856), Schütz aber es von dem weit vorspringenden thracischen Chersones versteht, der beiden Erdtheilen gemeinsam heiße, weil er zwischen beiden so in der Mitte liege, daß er mit gleichem Recht zu Europa u. zu Asien gezogen werden könnte, schwerlich richtig; auch an die Brücke ist nicht zu denken, die von Asien nach Europa über den Hellespont geschlagen wurde; Soph. Trach. 785; Eur. Cycl. 116; Ar. Ran. 664; u. sp. D., ἀκρόλοφοι Opp. Cyn. 1, 418, Orph. u. A.

πρός, ἡ, gen. πρωνός, Tropfen; Callim. Apoll. 41; πρῶνας σιτίσασθαι ὥσπερ ὁ τέττιξ, Theocr. 4, 16. Nach den Alten von πρωΐ, eigtl. Thautropfen.

πρῷος, = πρώϊος, Ar. Pax 966, s. oben, auch compar. πρῳαίτερος u. superl. πρῳαίτατος.

πρω-πέρυσι, adv., vor zwei Jahren; Pherecr. fr. inc. 93; so nach Phryn. in B. A. 60 u. Apoll. Dysc., nicht προπέρυσι zu schreiben.

πρῷρα, ἡ, ion. u. ep. πρώρη; nach E. M. πρῷρα zu schreiben, wie es sich auch in mss. findet, vgl. Poppo ad Thuc. 7, 34, 5; auch πρώρα betont (πρό, nicht von προοράω); das vordere Ende des Schiffes, Schiffsvordertheil; νηὸς πρώρη, Od. 12, 230; Aesch. Spt. 130; πάρουδον πρώρας, Ch. 385;

Digitized by Google

ἐπειδὰν πνεῦμα τοὐκ πρώρας ἄνῃ, Soph. Phil. 635, d. i. der widrige Wind; Μαλέᾳ προσίσχων πρῶραν, Eur. Or. 362; auch übertr., βιότου, Troad. 103; κυανέμβολος, Ar. Ran. 1314; Her. 1, 194 u. oft, wie in attischer Prosa; ποιεῖν ἐν πρώρᾳ τὰ σκάφη, Pol. 16, 4, 12. Uebh. die Vorderseite, ἀμπέλου, Theophr.

πρωράζω, ein πρωράτης sein (?); Hesych. erkl. πρωράσαντες durch κροτήσαντες.

πρόρᾰθεν, vor einem Consonanten πρώραθε, adv., vom Vordertheil her; Pind. P. 4, 22. 10, 52; πρ. ἐναυμάχουν, Thuc. 7, 36.

πρωρᾰτεύω, ein πρωράτης sein; Ar. Equ. 541; Alciphr. 2, 4.

πρωράτης, ὁ, der Untersteuermann, der seinen Platz auf dem Vordertheile des Schiffes hatte, im Ggsz von πρυμνητής, Xen. Ath. 1, 2; auch στρατοῦ, Soph. frg. 470 bei Suid., wo πρωρατής geschrieben ist. Nach Plut. Agesil. 15 τὰ ἔμπροσθεν προορώμενος τοῦ κυβερνήτου ἀφορᾷ πρὸς ἐκεῖνον καὶ τὸ προσταττόμενον ὑπ' ἐκείνου ποιεῖ.

πρωρᾰτικός, zum πρωράτης gehörig, Poll. 1, 89.

πρωρ-αχθής, ές, auf dem Vordertheil od. vorn beladen, Hesych.

πρωρεύς, ὁ, = πρωράτης; Xen. An. 5, 8, 20 Dem. 32, 7 u. Sp.

πρόρηθεν, adv., ion. statt πρώραθεν, Qu. Sm. 14, 378.

πρῶσαι, πρώσας, ysgzgn für προῶσαι u. προώσας. S. προωθέω.

πρῶτα, adv., neutr. plur. von πρῶτος, w. m. s.

πρωτ-άγγελος, zuerst meldend, Epigr. mens. Aegypt. (IX, 383).

πρωτ-αγές, die Ersten führend, nur v. l. für πρῶτος in Xen. An. 2, 2, 16.

πρωτ-άγριος, zuerst erjagend; τὰ πρωτάγρια, Erstlinge der Jagd, erster Fang, Callim. Dian. 104; Ep. ad Monum. Byz. 15 (IX, 656).

πρωτ-αγωνιστέω, ein πρωταγωνιστής sein, im eigtl. Sinne, im Drama die erste Rolle spielen, u. übh. den Vorzug haben, die Hauptperson, Hauptsache sein; Plut. Lys. 23 Timol. 31, öfter; πᾶν τὸ πρωταγωνιστοῦν τοῦ δράματος, Poll. 4, 124.

πρωτ-αγωνιστής, ὁ, der erste Kämpfer, bes. auf dem Theater, der Schauspieler, der die erste Rolle spielt; Arist. poet. 4; Luc. Alex. 12; τοῦ δράματος, Calumn. 7; übertr. vom Gericht u. der Volksversammlung, der erste Redner, auch der Sieger in den Wettkämpfen, übh. die Hauptperson; πρωτ. τῆς ὑπηρεσίας, Ath. VI, 257 b, der erste unter den Dienern.

πρώτ-αθλος, ὁ, = πρωταγωνιστής (?).

πρωτ-αίτιος, erste Ursache, erster Urheber, Schol. Eur. Or. 543.

πρωτ-αίχμια, τά, oder πρωτ-αίχμιον, τό, = πρωτόλεια, Lycophr. 469.

πρωτ-άρχης, ὁ, = πρώταρχος; νεῶν Maneth. 4, 399, gw., u. a. Sp.

πρώτ-αρχος, zuerst anführend, anfangend, ἄτη, Aesch. Ag. 1165.

πρωτ-έγ-γραφος, zuerst eingeschrieben (?).

πρωτεῖα, ἡ, erster Rang (?).

πρωτεῖον, τό, = πρωτεία; bes. im plur., der erste Preis, Siegespreis, Plat. Phil. 22 e 33 c; τὸ πρωτεῖον εἶχε, neben προεστήκει τῶν ἄλλων Ἑλλήνων, Dem. 10, 74; ἀεὶ περὶ πρωτείων καὶ τιμῆς καὶ δόξης ἀγωνιζομένην πόλιν, 18, 66; Folgde; στασιάζειν περὶ τῶν ἐν ταῖς μάχαις πρωτείων, Pol. 1, 24, 3, wie ἡ τῶν πρωτείων ἅμιλλα, 6, 47, 8; τῶν ἀγώνων, 18, 11, 4; Sp., wie Luc., περὶ τῶν πρωτείων ἁμιλλᾶσθαι Tox. 22.

πρωτ-ίερης, ὁ, der lacedämonische Jüngling um das zwanzigste Jahr, Phot.; vgl. Dfr. Müllers Dor. II p. 301.

πρωτ-εξ-άδελφος, ὁ, Erkl. von ἀνεψιός, Thom. Mag.

πρωτερική, ἡ, συκῆ, eine frühreife Feigenart; Ath. II, 77 d; Eust. S. πρωτερικός.

πρωτεύς, ὁ, ein Pflaster, Medic. — S. Nom. pr.

πρωτεύω, der erste sein, den ersten Rang einnehmen; ἡ πρωτεύουσα πόλις ἐν τοῖς τότε χρόνοις, Plat. Legg. III, 692 d; πρωτεύειν φιλίᾳ παρά τινι, Xen. Cyr. 8, 2, 28, u. öfter; Andoc. 4, 41; γένει, Is. 1, 21; περί τι, Aesch. 2, 159; παρά τινι, Isocr. 3, 60; ἐν τῷ δήμῳ, Dem. 19, 297; u. Sp., οἱ πρωτεύοντες, Luc. de salt. 79; πάντων κάλλει, vor Allen den Vorzug an Schönheit haben, Alle an Schönheit übertreffen; πρεσβείας ἔπεμπον ἀπὸ τῶν πρωτευόντων παρ' αὐτοῖς ἀνδρῶν, Hdn. 8, 7, 3.

πρωτ-ηρότης, ὁ, erster od. frühester Ackerer, Pflüger, Hes. O. 492.

πρωτιστεύω, der allererste sein, M. Ant. 7, 55 u. a. Sp.

πρώτιστος, p. superl. von πρῶτος, der allererste; Il. 2, 228. 16, 656; u. adv. πρώτιστα, 1, 105; πρώτιστα θεῶν Ἰλάσσομ' Ἀθήνην, Od. 3, 419; τὰ πρώτιστα, 11, 168, zu allererst; auch Hes.; πρώτιστος ἐπέμιξε, Pind. P. 2, 32; πρώτιστον, N. 5, 25; πρώτιστα ἥξεις, Aesch. frg. 181; u. so auch Soph. Trach. 1171. 1439; εἰδέναι δέ σου πρώτιστα χρῄζω, El. 659; u. so adverbial auch Eur. im sing., Suppl. 430, u. im plur., 664; Parmenid. bei Plat. Conv. 178 b; vgl. auch Lob. Phryn. p. 419; auch zweier Endgn, κατὰ πρώτιστον ὀπωπήν, auf den allerersten Anblick, H. h. Cer. 157. — Einzeln auch in späterer Prosa, wie Nicom. arithm. 2, 5.

πρωτό-αλος, zuerst aufs Meer gehend, die erste Seefahrt machend, wie πρωτόπλους, Hesych.

πρωτο-βαθρέω, auf dem ersten Sitze sitzen, LXX.

πρωτό-βαθρος, auf dem ersten Sitz od. auf der ersten Bank sitzend, den Vorsitz habend, nach B. A. 112 ἐν ταῖς σκηναῖς οἱ πρῶτοι τῶν χορευτῶν ἑστῶτες.

πρωτό-βλαστος, zuerst keimend, Sp.

πρωτο-βολέω, zuerst werfen, Plut. reg. apophth. Artax.; bei Philodem. 15 (V, 124) übertr., βότρυς ὁ παρθενίους πρωτοβολῶν χάριτας; — zum ersten Male die Zähne wechseln, Geopon.

πρωτο-βόλος, zuerst werfend, bes. die Zähne zum ersten Male wechselnd, die ersten Milchzähne verlierend, gew. vom Pferde, Sp.; übertr., ἥβης ἄνθος πρωτοβόλου, Plat. epigr. 6 (VII, 217, Asclepds), erst aufkeimend; mit verändertem Ton, zuerst getroffen, τέρμονα πρωτόβολον ἁλίῳ, Eur. Troad. 1068.

πρωτό-βουλος, zuerst rathend, Sp.

πρωτό-γαλα, τά, die erste Muttermilch, -brust, wie πῦος, Galen. im plur. πρωτογάλακτα.

πρωτό-γαμος, erst eben od. kürzlich verheirathet, Orph. Lith. 5, 12.

πρωτο-γένεθλος, = πρωτογενής, Sp.

Digitized by Google

πρωτο-γένεια, ἡ, die Erstgeborene, Orph. H. 9, 5.

πρωτο-γενής, ές, erstgeboren, ursprünglich, Plat. Polit. 289 a u. Sp.

πρωτο-γέννημα, τό, das Erstgeborene, der Erstling, LXX.

πρωτο-γέννητος, = *πρωτογενής*, Gloss.

πρωτο-γεύστης, ὁ, der Erstschmecker, ein sonst unbekanntes indisches Thier, Alex. Aphrod.

πρωτο-γλυφής, ές, zuerst geschnitzt, ξόανον, Rufin. 3 (V, 36).

πρωτο-γνώμων, ονος, ὁ, der zuerst seine Stimme abgiebt, princeps senatus (?).

πρωτό-γονος, erstgeboren; ἄρνες, Il. 4, 102. 120. 23, 864; τελεταί, Pind. Ol. 11, 51; zuerst eingerichtet, οἶκος, Soph. Phil. 180, wo der Schol. εὐγενεῖς erkl., von der ersten, höchsten Geburt, von der edelsten Abkunft; θάλος, Eur. I. T. 209; φοίνιξ, Hec. 458; — mit verändertem Tone, **πρωτογόνος**, zuerst gebärend (?).

πρωτο-γόναικες, οἱ, die zum ersten Mal Beweibten, die noch die erste Frau haben, Hesych.

πρωτο-δαής, ές, zuerst, eben erst gelernt habend, Opp. Hal. 4, 323.

πρωτό-ζευκτος, zuerst zusammen od. ins Joch gespannt, E. M.

πρωτό-ζυξ, υγος, = Vorigem, Κύπρος, Antiphan. 9 (IX, 245), der erste Beischlaf.

πρωτό-θετον, das Stammwort, Gramm.

πρωτο-θοινία, ἡ, erster Theil des Mahles, Poll. 1, 34.

πρωτό-θρονος, auf dem ersten Sessel; Ἥρη, Coluth. 153; Nonn. D. 8, 166; davon der heteroklitische plur. **πρωτόθρονες**, Marcell. inscr. Triop. 35 (App. 51); vgl. Lob. Phryn. p. 658.

πρωτό-θρους, att. ξσζσζη **πρωτόθρονος**, zuerst tönend, sprechend, auch pass., zuerst gesprochen, Nonn.

πρωτο-καθ-εδρία, ἡ, erster Sitz, Vorsitz, K. S.

πρωτο-κήριος, ὁ, der zuerst auf die Wachstafel Geschriebene, primicerius, Sp.

πρωτο-κλησία, ἡ, der erste Ruf, Sp.

πρωτό-κλητος, zuerst gerufen, geladen, Sp.

πρωτο-κλισία, ἡ, erstes Lager am Tische, Clem. Al.

πρωτό-κοσμος, ὁ, der erste Ordner, eine Obrigkeit in Kreta, Inscr.

πρωτο-κουρία, erste Schur, LXX.

πρωτό-κουρος, zuerst geschoren, beschnitten, Arist. H. A. 8, 8.

πρωτο-κτίστης, ου, ὁ, der erste Gründer, Erbauer, der Schöpfer, Sp.

πρωτό-κτιστος, ον, zuerst erbau't, geschaffen, ἄγαλμα Suid., u. a. Sp.

πρωτό-κτιτος, = Vorigem (?).

πρωτο-κτόνος, zuerst tödtend, Aesch. Eum. 688; — **πρωτόκτονος**, zuerst getödtet (?).

πρωτο-κύμων, ὁ, ἡ, zuerst oder zum ersten Male schwanger, ἔρωτος, von Liebe, Achill. Tat. 1, 10.

πρωτο-κύων, ὁ, erster Hund, der Erste unter den Kynikern, Lucill. 47 (XI, 154).

πρωτό-λαος, wohl nur im neutr. plur. τὰ **πρωτόλεια** vorkommend, Erstlinge der Beute, gew. den Göttern geweiht, Eur. Or. 382; Lycophr. 298. 1228; übh. Erstlinge, Sp.; vgl. Jac. Ach. Tat. p. 524. — In B. A. 60 unter **πρωπέρυσι** ist **πρωτόλειος** angeführt, soll wohl **πρωτέλειος** für **προτέλειος** heißen.

πρωτο-λεχής, ές, zuerst gebärend, Opp. Hal. 4, 197.

πρωτο-λογέω, zuerst reden, bes. vor Gericht, die erste Rede halten, auch die erste Rolle spielen (?).

πρωτο-λογία, ἡ, die erste Rede, bes. vor Gericht, Demad. 3; auch die erste Rolle eines Schauspielers; Anfang einer Rede, Schol. Dem.

πρωτο-λόγος, zuerst sprechend, bes. in einem Proceß die erste Rede vor Gericht haltend. — Auch = **πρωταγωνιστής**, der Schauspieler, welcher die erste Rolle spielt, Sp.

πρωτο-λοχία, ἡ, die erste aus λόχοις bestehende Schlachtreihe, Sp.

πρωτό-μαντις, ὁ u. ἡ, erster Weissager, Γαῖα, Aesch. Eum. 2.

πρωτό-μαρτυρ, ὁ, erster Zeuge, K. S.

πρωτό-μαχος, zuerst od. in der vordersten Reihe kämpfend, s. Ath. IV, 154 c; Inscr.

(**πρωτο-μηχανάομαι**, zuerst unternehmen, Ar. Thesm. 16, nach Reisigs conj. p. 84 falsche Wortbildung, vgl. aber Lob. Phryn. p. 630).

πρωτό-μισθος, zuerst gedungen od. um Lohn dienend, Lycophr. 1384.

πρωτό-μορος, zuerst sterbend, Aesch. Pers. 560.

πρωτο-μύστης, ὁ, der zuerst od. der erst eben Eingeweihte, Ach. Tat. 3, 22.

πρωτό-νεως, zum ersten Male in einem Schiffe fahrend, VLL.

πρωτό-νοια, ἡ, die erste Einsicht, Sp.

πρωτο-νύμφευτος, erst eben verheirathet, γυνή, Callicrat. b. Stob. fl. 85, 18 E.

πρωτο-παγής, ές, zuerst, erst eben festgemacht, zusammengefügt; δίφροι, Il. 5, 194; ἅμαξα, 24, 267; στοιχεῖα, Heraclid. alleg. 23; übh. neu, frisch.

πρωτο-πάθεια, ἡ, das Zuerstleiden, das erste Empfinden, Galen.

πρωτο-παθέω, zuerst leiden, empfinden, Sp.

πρωτο-παθής, ές, zuerst leidend, Clem. Al. u. a. Sp., bes. Medic.

πρωτό-παλος, ὁ, erster Ringer, D. Cass. 72, 22, zw.

πρωτό-πειρα, ἡ, = Folgdm, Gloss.

πρωτο-πειρία, ἡ, erste Erfahrung od. Probe, Gloss.

πρωτό-πειρος, zuerst erfahrend, den ersten Versuch machend; κακοπαθείας, Pol. 1, 61, 4; τῆς τέχνης ἑταίρα, Alexis bei Ath. XIII, 568 a; selten εἴς τι, Jac. Ach. Tat. p. 600.

πρωτο-πήμων, ονος, zuerst od. zumeist schadend, Aesch. Ag. 216.

πρωτό-πλασις, ἡ, erste Bildung, Schöpfung, Schol. Aesch. Prom. 120.

πρωτό-πλαστος, zuerst gebildet, geschaffen, Sp.

πρωτό-πλοος, att. ξσζσζη **πρωτόπλους**, zuerst od. zum ersten Male schiffend; ναῦς, Od. 8, 35; πλάτα, Eur. Andr. 866; Xen. Hell. 5, 1, 27; σκάφος heißt die Argo, S. Emp. adv. phys. 1, 32; übertr., παρθένος, ein Mädchen, das sich gewissermaßen zuerst auf das Meer der Liebe wagt, Plat. ep. 6, 4, bei D. L. 3, 31; s. **πρωτοβόλος** u. **πρωτοπόρος**.

πρωτό-πολις, ὁ, ἡ, der, die Erste im Staat; τύχη, Plut. de fort. Rom. 10, vielleicht aus Pind. fr. 14.

πρωτο-πολίτης, ὁ, der erste Bürger im Staate, Gloss.

πρωτο-πορεία, ἡ, das Zuerst- oder Vorangehen, der erste Zug im Heere, der Vortrab, Pol. 1, 76, 5 u. öfter.

πρωτο-πόρος, zuerst od. vorangehend, marschirend; im Ep. des Plat. bei Ath. XIII, 589 c steht νεότητος

Digitized by Google

πρωτοπόρου, wo in der Anth. VII, 217 πρωτοβόλου ſteht.

πρωτό-ποσις, ἡ, die zum erſten Male Vermählte, deren erſter Gatte noch lebt; Ath. VI, 235 a; Poll. 3, 39.

πρωτο-πραξία, ἡ, das erſte Mahnen, Eintreiben des Geldes, VLL.; beſ. das Vorrecht eines Gläubigers bei Einklagung von Schulden, jus primae exactionis, Plin. ep. 10, 109.

πρωτο-πρεσβύτερος, ὁ, der erſte Presbyter, Phot. 81 b 20.

πρωτόρ-ριζος, die erſte Wurzel, den Urſprung in ſich habend, Luc. amor. 19.

πρωτόρ-ρυτος, zuerſt fließend, μαζός, Opp. Cyn. 4, 236.

πρῶτος, aus πρό gebildeter superl. (für πρόατος), wie πρότερος der compar. iſt, dor. πρᾶτος, der vorderſte, frühſte, erſte, vom Orte, von der Zeit, auch von der Ordnung, vom Range; πρῶτος Ἀγαμέμνων Ὀδίον ἔκβαλε δίφρου, Il. 5, 38; ὦρτο πολὺ πρῶτος, 7, 162; πρώτῳ τοι μετ' ἐμέ, 8, 289; ἐν πρώτῳ ὁμιλῷ, vorn an der Deichſel, 6, 40. 16, 371; ἐνὶ πρώτῳ ὁμάδῳ Τρώεσσι μάχεσθαι, 17, 380; u. ſo πρῶτοι, die Erſten, Vorkämpfer; oft ἐν πρώτοις, μετὰ πρώτοις, unter den vorderſten Kämpfern, im Vordertreffen, Il., wie ἐνὶ πρώτοισι, Hes. Th. 713; auch πρῶτοι πρόμαχοι, Od. 18, 379; τὰ πρῶτα, der erſte Kampfpreis, sc. ἆθλα, Il. 23, 275; τὰ πρῶτα καλλιστεῖ' ἀριστεύσας στρατοῦ, Soph. Ai. 430; ὅστις στρατοῦ τὰ πρῶτ' ἀριστεύσας, 1300; τὰ πρῶτα φέρεσθαι, ſeltner φέρειν, den erſten Preis, den Vorzug davontragen, τινός, worin, Jac. A. P. p. 431. 890; übh. erſter Rang, Vorrang, erſte Rolle; ἐς τὰ πρῶτα, bis auf den höchſten Grad, Her. 7, 13; zuweilen auch von Perſonen, τῶν Ἐρετριέων τὰ πρῶτα, τῶν Αἰγινητέων τὰ πρῶτα, 6, 100. 9, 78; ὁ μηχανικῶν ὢν τὰ πρῶτα, Luc. Hipp. 5, u. öfter; τὰ πρῶτα τῆς ἐκεῖ μοχθηρίας, Ar. Ran. 721; τὰ πρῶτα τῆς λιμοῦ, der höchſte Grad des Hungers, Ach. 743; vgl. noch Eur. οἶμαι ὑμᾶς τῆσδε γῆς Κορινθίας τὰ πρῶτ' ἐσεσθαι, Med. 917; — τὸ πρῶτον, der Anfang, τοῦ ἄσματος, Plat. Prot. 343 c. — Es folgt darauf δεύτερος, τρίτος, Il. 6, 179. 23, 265; τίνα πρῶτον, τίνα ὕστατον, 11, 299. 16, 692; Ὀλυμπιάδι πρώτᾳ, Pind. Ol. 11, 58; ἁλικίᾳ πρώτᾳ, N. 9, 42; πρώτοις καὶ τετράτοις, Ol. 8, 45; ἕζευξα πρῶτος ἐν ζυγοῖσι κνώδαλα, Aesch. Prom. 460; Μῆδος γὰρ ἦν ὁ πρῶτος ἡγεμὼν στρατοῦ, Pers. 751; αὐτὸς ἐν πρώτοις ἕπου, Soph. El. 28; Ἑλλάδος πρῶτοι χθονός, Eur. El. 21; u. in Proſa: πρῶτος κατάκειται, Plat. Conv. 177 d; πολὺ πρῶτόν τε καὶ ἄριστον, Polit. 303 b; Folgde überall; οἱ πρῶτοι ἄνδρες ἐπὶ τοῦ πολιτεύματος, Pol. 3, 8, 3; πρῶτος αὐτὸς ἕκαστος εἶναι βουλόμενος, Luc. Calumn. 10; — τὴν πρώτην, sc. ὥραν od. ὁδόν, das erſte Mal, zuerſt, Her. 1, 153. 3, 134; anfangs, fürs Erſte, Xen. Mem. 3, 6, 10; Arist. pol. 3, 11; — τὰ πρῶτα bei den Philoſophen die erſten, einfachſten Urſtoffe der Dinge, die Elemente, ſonſt στοιχεῖα. — Selten auch comparativiſch gebraucht, eher, früher, wie man Il. 13, 502 Αἰνείας δὲ πρῶτος ἀκόντισεν Ἰδομενῆος nimmt, wo die Scholl. zu vergleichen; vgl. 14, 402. 18, 92; bei Spätern auch mit folgdm ἤ u. c. gen., οἱ πρῶτοί μου ταῦτα ἀνιχνεύσαντες, Ael. H. A. 8, 12; vgl. Weſſeling Her. 2, 2. 9, 27; Schaef. ad D. Hal. C. V. p. 228. — Adverbial werden gebr. πρῶτον u. πρῶτα, Hom. u. Folgde; οὐρῆας μὲν πρῶτον ἐπῴχετο, Il. 1, 50; Κύπριδα μὲν πρῶτα οὔτασε, αὐτὰρ ἔπειτα, 5, 458; τί πρῶτον, τί δ' ὑστάτιον καταλέξω, Od. 9, 14, öfter; — auch τὸ πρῶτον u. τὰ πρῶτα, gew. τοπρῶτον, ταπρῶτα geſchrieben; ἐπὴν ταπρῶτα γένηται, Il. 6, 489; ἴστω νῦν Ζεὺς πρῶτα θεῶν, Il. 19, 258; τοπρῶτον, Pind. N. 8, 49; überall bei Tragg., Ar. u. in Proſa; ἐπεὶ τὸ πρῶτον εἶδον Ἴλιον πόλιν, Aesch. Ag. 1260; τὰ πρῶτα μὲν δὴ ξεῦμα Περσικοῦ στρατοῦ ἀντεῖχεν, Pers. 404; οὐ νῦν πρῶτον, ἀλλὰ καὶ πάλαι, Soph. Phil. 954; οὐ νυν τὰ πρῶτ' ἐςεῖδον, Trach. 752; τὸ μὲν οὖν πρῶτον, anfangs, Plat. Prot. 333 d, u. ſonſt; das erſte Mal, Conv. 217 d; τὰ πρῶτα, Dem. 2, 8; — zu früh, vor der Zeit, ἦ τ' ἄρα καὶ σοὶ πρῶτα παραστήσεσθαι ἐμελλε Μοῖρ' ὀλοή, Od. 24, 28. — Aufzählend, πρῶτον — ἔπειτα, Plat. Prot. 722 a; — εἶτα, Phil. 15 b; — ἔτι δέ, Tim. 23 b; πρῶτον μέν — εἶτα, Xen. Cyr. 1, 3, 2; πρῶτον μέν — εἶτα δέ, 1, 2, 16; πρῶτον μέν — ἔπειτα δέ, 5, 6, 7. — Nach den pron. relat. ἐπεί u. ἐπειδή iſt πρῶτον einmal, Od. 3, 320. 4, 13. 10, 328. 13, 133. 14, 467; — ὁππότε κε πρῶτον, simul ac, ſobald einmal, Od. 11, 106; εὖτ' ἂν πρῶτα, Hes. O. 600; ὅπως πρῶτα, Th. 156; u. ſo in Proſa, ὅταν πρῶτον, Plat. Lys. 211 b; ἐπειδὴ πρῶτον, Il. 6, 37. — Das eigtl. adv. πρώτως iſt ſelten; τοῖς πρώτως ἀναβᾶσι, Bekk. πρώτοις, Pol. 10, 11, 16; Arist. eth. 8, 5; εἶδε πρώτως σοι ἐνέτυχον, Luc. Tyrann. 21; beſ. bei den ſpätern Philoſophen, τὸ πρώτως ψυχρόν, die Urſache der Kälte. Vgl. Lob. Phryn. 311.

πρωτο-σέληνος, zuerſt im Monde oder Monate, ἡμέρα, der erſte Tag im Monate, Eust. 1454, 37.

πρωτο-σπόρος, zuerſt ſäend, zeugend, u. mit verändertem Ton, **πρωτόσπορος**, zuerſt geſäet, gezeugt; ἀρχή, Luc. amor. 32, wie Coluth. 62; Ἥρη, Nonn. D. 9, 142; Chriſtus, Θεοῦ φωνή, Claudian. (1, 19).

πρωτό-στακτος, zuerſt abträufelnd, Medic.

πρωτο-στασία, ἡ, das Voranſtehen, der erſte Rang, Sp.

πρωτο-στάσιον, τό, = Vorigem, Sp.

πρωτο-στατέω, zuerſt, voran od. in der erſten Reihe ſtehen, Philo u. a. Sp.

πρωτο-στάτης, ὁ, der zuerſt, voran od. in der erſten Reihe ſteht; beſ. im Heere, die erſte Schlachtordnung, das Vordertreffen bildend; Thuc. 5, 71; Xen. Cyr. 3, 3, 57. 6, 3, 24 Hell. 2, 4, 16 u. öfter; Pol. 18, 12, 5; vgl. Aen. Tact. 6.

πρωτο-στέφανος, mit dem erſten Kranze, Sp.

πρωτο-στράτ-ηγος, ὁ, der erſte Feldherr, der Oberfeldherr, Sp.

πρωτό-σφακτος, zuerſt geſchlachtet, gemordet, Lycophr. 329.

πρωτο-τοκεῖα, τά, das Recht der Erſtgeburt, LXX.

πρωτο-τοκεῖς, οἱ, die Voreltern, Tzetz. P. H. 538.

πρωτο-τοκέω, das Recht der Erſtgeburt ertheilen, LXX.

πρωτο-τοκίω, zuerſt gebären, zum erſten Male gebären, Sp.

πρωτο-τοκία, ἡ, das erſte Gebären, Sp.

πρωτό-τοκος, zuerſt, zum erſten Male gebärend od. geboren habend; μήτηρ πρωτοτόκος, οὐ πρὶν εἰδυῖα τόκοιο, Il. 17, 5, von einer Kuh; — von Frauen; Plat. Theaet. 151 c; Maneth. 3, 9. —

Digitized by Google

über mit verändertem Ton, **πρωτότοκος**, erstgeboren, Ep. ad. 567 (IX, 213).

πρωτο-τομέω, zuerst schneiden, abschneiden, Sp.

πρωτό-τομος, zuerst geschnitten; *κράμβη*, Philodem. 30 (IX, 412); Theophr.

πρωτο-τρόφος, die erste Frucht, das erste Kind nährend, Maneth. 3, 9.

πρωτο-τυπία, *ἡ*, die Eigenschaft eines *πρωτότυπον*, eines Stammwortes, Eust. 38, 17.

πρωτό-τυπον, *τό*, die erste Bildung, das Urbild, Original. Bei den Gramm. Stammwort, Urwort, von dem andere gebildet u. abgeleitet sind; z. B. im Ggsz des *κτητικόν*, wie Ἕλλην das *πρωτότυπον* des *κτητικὸν* Ἑλληνικός ist, Tzetz. zu Lycophr. 1084, u. sonst.

πρωτό-τυπος, von od. nach der ersten Bildung, ursprünglich, originell, Sp.

πρωτο-ὕπνιον, *τό*, erster Schlaf, Sp.

πρωτ-ουργός, zuerst machend, bewirkend, *κινήσεις*, die ersten, ursächlichen, Plat. Legg. X, 897 a.

πρωτο-φαής, *ές*, im ersten Lichte, *σελήνη*, Neumond, Suid.

πρωτο-φάνεια, *ἡ*, erste Erscheinung, Sp.

πρωτο-φανής, *ές*, zuerst erscheinend, zum ersten Male sichtbar, Sp.; im superl. *πρωτοφανέστατος* Theol. arithm. p. 16.

πρωτο-φόνος, zuerst mordend, K. S.

πρωτο-φορέω, zuerst tragen, die Kriegszeichen vortragen, Ath. XIII, 365 f.

πρωτο-φόρημα, *τό*, die erste Frucht, welche die Erde trägt, Long. 3, 8.

πρωτο-φυής, *ές*, zuerst geworden, entstanden, Ap. Rh. 3, 851.

πρωτό-φυτος, = Vorigem, *κάλυκες*, Philip. 1 (IV, 2).

πρωτό-χνους, att. ξσχσγσ *πρωτόχνους*, von od. mit dem ersten Milchhaare, Luc. amor. 53.

πρωτό-χορος, *ὁ*, der erste Chor, Titel einer Comödie des Alexis, Ath. VII, 287 f, u. des Antidotus, VI, 240 b.

πρωτό-χρονος, in od. aus der ersten, ältesten Zeit, Sp.

πρωτό-χυτος, zuerst ergossen, fließend, *οἶνος*, Leon. Tar. 18 (VI, 44).

πρωὐδάν, ξσχσγσ statt *προαυδᾶν*, Ar. Av. 559.

πρώων, *ονος*, *ὁ*, ep. gedehnt aus *πρών*, w. m. s.

πταίρω, fut. *πταρῶ*, aor. I. *ἔπταρα*, gew. aor. II. *ἔπταρον*, niesen; *μέγ' ἔπταρε*, er nieſ'te laut, Od. 17, 541, wo es schon als gute Vorbedeutung gilt, vgl. 545; Her. 6, 107; Ar. Ran. 646; *πτάρε*, Plat. Conv. 185 e; Sp. — Uebertr. von der Lampe, sich schneuzen, *λύχνε, τρὶς ἔπταρες*, Ep. ad. 61 (VI, 333). — Besser attisch soll *πτάρνυμαι* sein.

πταίσιμος, anzustoßen, zu fallen geneigt, Sp.

πταῖσμα, *τό*, Anstoß, Verstoß, Versehen, Theogn. 1226; Unfall, Niederlage, *πρὸς τὸν Πέρσην*, Her. 7, 149; *μικρὸν πταῖσμα πάντα ἀνεχαίτισε*, Dem. 2, 9, vgl. 11, 7; *εἴ τι πταῖσμα συμβήσεται Ἀλεξάνδρῳ*, Aesch. 3, 164; Folgde, wie Luc. pro laps. 1; *τὰ πλουσίων πταίσματα*, Hdn. 7, 3, 11.

πταισμάτιον, *τό*, dim. von *πταῖσμα*, kleiner Unfall (?).

πταίω, *πταίσω*, perf. pass. *ἔπταισμαι*, — 1) transf., anstoßen, machen, daß Etwas fällt, ausgleitet; *μὴ πταίσῃς ἐμὰν σύνθεσιν ποτὶ ψεύδεα*, Pind. frg. 221; *τινὰ τῆς ἐλπίδος*, machen, daß Einer seine Hoffnungen aufgiebt, ihn in seinen Hoffnungen täuschen, Hdn. 8, 5, 1; pass. *τὰ πταισθέντα*, Fehler, Irrthümer, Luc. Demon. 7. — Gew. 2) intransf., anstoßen, anschlagen; vom Steine, *πταίοντες πρὸς τὰς πέτρας διεσφενδονῶντο*, Xen. An. 4, 2, 3; sprichwörtlich *μὴ δὶς πρὸς τὸν αὐτὸν λίθον πταίειν*, Pol. 31, 19, 5; anrennen, straucheln, fallen, *πταίσας δὲ τῷδε πρὸς κακῷ*, Aesch. Prom. 928; *μὴ πταίσας μογῇς*, Ag. 1607; *ἢ που πταίων βοᾷς*, Soph. Phil. 215; u. in Prosa: Thuc. 4, 18 u. öfter; einen Unfall haben, in Unglück gerathen, *μὴ περὶ Μαρδονίῳ πταίσῃ ἡ Ἑλλάς*, daß Griechenland nicht im Kampfe mit Mardonius unterliege, Her. 9, 101; *μὴ πταίων τῇ διανοίᾳ περὶ τὰ ὄντα*, Plat. Theaet. 160 d; fehlen, irren, *εὐλαβηθῶμεν, μὴ προπετῶς ἀποκρινόμενοι πταίσωμεν*, Phil. 45 a; *πρὸς ἕρματα*, Rep. VIII, 553 a; Ggsz von *εὐτυχεῖν*, Xen. Cyr. 3, 1, 26; *εἰ δέ τι πταίσει Φίλιππος*, Dem. 2, 20; *ταῦτ' ἐν οἷς ἔπταισεν ἡ πόλις*, 18, 286, u. öfter; Folgde; im Ggsz von *κατορθοῦν*, Pol. 11, 14, 4; *πταίειν τῇ μάχῃ*, 17, 14, 13; *τοῖς πράγμασι*, 1, 10, 1; *τοῖς ὅλοις*, Alles verlieren, 3, 48, 4, u. öfter; auch vom Exil, *τῇ πατρίδι*, 1, 12, 7; *ὑπό τινος*, von Einem vertrieben werden, 5, 93, 2 u. Sp. — Ueber den Zusammenhang mit *πίπτω*, *πτῶσις* s. Buttm. Lexil. I p. 295.

πτάκις, *ιδος*, *ἡ*, fem. zu *πτάξ*, VLL.; *ὁ πτ.* nach Poll. 3, 136 sehr komischer Ausdruck. — Bei Phot. steht auch *πτεκάδες*, *δειλοί*, u. *πτακής*, *δειλὸς ὁ ἐπτηκώς*.

πτακισμός, *ὁ*, Schüchternheit, Hesych.

πτακωρέω, = *πτήσσω*, Phot.

πτάξ, *πτακός*, *ὁ*, *ἡ*, scheu, furchtsam, wie *πτώξ*, bes. von Haasen; *αὐτότοκον πρὸ λόχου μογερὰν πτάκα θυομένοισιν*, Aesch. Ag. 135, wo *α* kurz ist, welches nach Draco p. 19, 14. 80, 22 lang ist; VLL.

πταρμική, *ἡ*, Niesskraut, Diosc.

πταρμικός, niesend; *φάρμακα*, Niesen veranlassend, Medic.

πταρμός, *ὁ*, das Niesen; Hippocr.; Ar. Av. 720; *τοσούτων ψόφων καὶ γαργαλισμῶν οἷον καὶ ὁ πταρμός ἐστι*, Plat. Conv. 189 a.

πτάρνυμαι, att. statt *πταίρω*, niesen; Xen. An. 3, 2, 9; Plut.

πταρτικός, = *πταρμικός*, Eust. zu D. Per. 373.

πτεκάς, *άδος*, *ὁ*, s. *πτάκις*.

πτέλας, *ὁ*, der Eber, Lycophr. 833; nach den VLL. auch *πτέλος*.

πτελέα, *ἡ*, ion. *πτελέη*, die Ulme, Rüster; Il. 6, 419. 21, 242. 350; Hes. O. 437; Ar. Nubb. 995; sp. D., wie Trall. 3 (VI, 170), wie an der erst angeführten Stelle der Il. ein Grabbaum; Antiphil. 37 (VII, 141); u. in Prosa, Luc. D. Mar. 11, 2. — S. auch nom. pr.

πτελέϊνος, von Ulmen- od. Rüsternholz, Theophr.

πτελεό-ϐδης, *ες*, ulmenartig, Hesych.

πτελεών, *ῶνος*, *ὁ*, Ulmenhain, Gloss.

πτέλος, *ὁ*, s. *πτέλας*.

πτέον, att. statt *πτύον*, Phot. u. Eust.

πτερίδιος, = Folgdm, E. M.

πτέρινος, auch 2 Endgn, von Federn gemacht, gefiedert; *κύκλος*, Eur. Or. 1429; *στέφανος*, Pol. 6, 23, 12; vgl. Suid.; *ῥιπίς*, ein Federfächer, Aristo 1 (VI, 306); beflügelt, Ar. Av. 900.

πτέρις, *ιδος*, *ἡ*, Farrnkraut, wegen seiner gefieder-

Digitized by Google

ten Blätter; acc. *πτέριν*, Theocr. 3, 14; *πτέρεις*, Pol. 3, 71, 4; nach Ath. II, 61 f = *βλάχνος*. Die Accentuation *πτερίς* iſt falſch.

πτερίσκος, ὁ, dim. von *πτερόν*, Babr. 118, 5.

πτέρισμα, τό, Flügelſchwingen, Longin. frg. 3, 5, mit der v. l. *πτέρυσμα* od. *πτερύγισμα*.

πτέρνα od. *πτέρνη*, ἡ, die Ferſe; Il. 22, 397 (nach Arist. H. A. 1, 15 *τὸ ὄπισθεν μέρος τοῦ ποδός*); *πτέρναι τενόντων ὑπογραφαί*, Aesch. Ch. 207. — Auch der Theil des Fußes oberhalb der Knöchel, wo das Bein am dünnſten iſt, bei den Thieren die Heſſen; — Schuhſohle, Phryn. in B. A. 39 v. *ἐπικαττύειν*; Fuß überh., Onest. 4 (IX, 225); komiſch ſprichwörtlich *εἴπερ τὸν ἐγκέφαλον καὶ μὴ καταπεπατημένον ἐν ταῖς πτέρναις φορεῖτε*, Dem. 7, 45. — Uebertr., der hintere Theil, *τῆς μηχανῆς*, Pol. 8, 8, 2; der untere Theil, Fuß eines Körpers, *πτέρνη πόλεως*, Lycophr. 442, = *βάσις*. Nach Ath. IX, 474 f *τοῦ ἱστοῦ τὸ κατωτάτω*. — Nach Suid. auch = *ὄκλος*, *ἐπιβουλή* (ſ. das Folgde).

πτερνίζω, 1) mit der Ferſe ſchlagen, mit dem an der Ferſe befeſtigten Sporn ſtoßen, ſpornen, Suid. — 2) Einem den Fuß unterſchlagen, übertr., betrügen, überliſten, LXX. u. VLL., die es auch durch *ἀπατάω* erklären. — 3) einen alten Schuh verflecken od. verſohlen, neben *ἐπικαττύειν* Phryn. in B. A. 39.

πτέρνιξ, *ικος*, ὁ, der mittelſte Hauptſtengel der Artiſchocke, auch *στέρνιξ* u. *τέρναξ*.

πτερνίον, τό, dim. von *πτέρνα* (?).

πτερνίς, ἡ, = *πτέρνα*, VLL., bei Phot. u. Poll. 4, 182 aus Alexis, *πυθμένιον τῶν λεπανίων*.

πτέρνις, ὁ, ein Raubvogel, Arist. H. A. 9, 36, v. l. *πέρνης*, u. Hesych.

πτερνισμός, ὁ, das Schlagen od. Stoßen mit der Ferſe, Hesych. erkl. *ἐπιβουλή*.

πτερνιστής, ὁ, der mit der Ferſe Schlagende, Spornende, Polemo physiogn. 1, 13, l. d.

πτερνο-βατέω, auf den Ferſen od. Hacken gehen, Medic.

πτερνο-βάτης, ὁ, der auf den Ferſen od. Hacken Gehende, Hippocr.

πτερνο-γλύφος, ὁ, Schinkenhöhler, als Mäuſename, Batrach. 222.

πτερνο-κοπέω, mit den Ferſen ſchlagen, VLL., im Theater austrommeln, Poll. 4, 122.

πτερνο-κόπις, der Schinkenhauer, Spottname eines Schmarotzers, Axionic. bei Ath. VI, 239 f.

πτερνο-τρόκτης, ὁ, der Schinkennager, Mäuſename, Batrach. 29.

πτερνο-φάγος, ὁ, Schinkenfreſſer, Mäuſename, Batrach. 224.

πτερο-βάμων, ὁ, ἡ, ſich auf Flügeln od. Segeln bewegend, Empedocl. 226.

πτερο-βόλος, die Federn verlierend, Sp.

πτερο-δόνητος, durch Flügel od. Segel bewegt, Ar. Av. 1390.

πτερο-δρομία, ἡ, eigtl. Flügellauf, das ſchnelle Fliegen, Ep. ad. 396 (VII, 699 ſteht dafür *κακοδρομία*).

πτερο-είμων, ὁ, ἡ, mit Federn od. Flügeln bekleidet, Opp. Cyn. 2, 190.

πτερόεις, *εσσα*, *εν*, befiedert, geflügelt; im eigtl. Sinne, *ἰοί*, *ὀϊστοί*, Il. 16, 773. 5, 171, weil ſie am obern Ende befiedert waren; auch *λαισήϊα*, 5, 453. 12, 426, leichte; ſehr oft *ἔπεα πτερόεντα*, die beflügelten, ſchnell von den Lippen eilenden Worte, Hom. u. Hes.; *πέδιλα*, Hes. Sc. 220; *Πήγασος*, Pind. I. 6, 44; *πτερόεντι τροχῷ*, P. 2, 22; *αἰετός*, P. 2, 50; *ὀϊστός*, Ol. 9, 12; auch *ὕμνος*, I. 4, 63; *κνώδαλα πτερόυντα*, Aesch. Suppl. 978; *πτερόεσσα κόρα*, die Sphinx, Soph. O. R. 508; vgl. Eur. Phoen. 1049; auch *φυγὴ πτερόεσσα*, die eilige Flucht, Ion 1238; *κεραυνός*, Ar. Av. 576; sp. D., *θυμὸς πτερόεις ἀνθῇ*, Ap. Rh. 4, 23.

πτερόν, τό, 1) Feder, womit man fliegt (*πτέσθαι*), Flügel, Fittig; Hom. gew. im plur.; *οἰωνοὶ περὶ πτερὰ πυκνὰ βαλόντες*, Il. 11, 454; *τινάξάσθην πτερὰ πολλά*, Od. 2, 151; als Sinnbild der Geſchwindigkeit, *νέες ὠκεῖαι, ὡσεὶ πτερὸν ἢὲ νόημα*, 7, 36; vgl. *πόδα ἴσον πτεροῖς*, Eur. I. T. 32; *πτεροῖσιν ἀκάμαντας ἵππους*, Pind. Ol. 1, 87; *πτεροῖσιν πορφυρέοις περίκιονας νῶτα*, P. 4, 182; er vrbdt auch *πτερὰ νικᾶν δέξατο*, P. 9, 125, die Fittige des Sieges, deſſen Ruhm ſich ſchnell verbreitete; *κίρκον εἰσορῶ δρόμῳ πτεροῖς ἐφαρμαίνοντα*, Aesch. Pers. 204; u. ſo in Proſa überall; *ἀλλοτρίοις πτεροῖς ἀγάλλεσθαι*, ſich mit fremden Federn ſchmücken, Luc. pro merc. cond. 24. — Uebertr. wie bei uns, *κείρειν τινὶ τὰ πτερά*, Einem die Flügel beſchneiden, ihn in Schranken halten, Callim. ep. 49, 8. — Von den Flughäuten der Fledermaus, Her. 2, 76. — Auch das junge Barthaar, Milchhaar, Jac. A. P. 773. — Auch der Vogel, und überh. jedes geflügelte Geſchöpf, Ar. Pax 76; dah. auch, wie *οἰωνός*, Vogelzeichen, *οὐκ ἔσθ' ὅπως οὐ πιστὸν ἐξ ὑμῶν πτερὸν ἐξήγαγ' εἰς τόδ' ἄλσος*, Soph. O. C. 97; Geſchick, Loos, *πόνου δ' ἴδοις ἂν οὐδαμοῦ ταὐτὸν πτερόν*, Aesch. Suppl. 324. — Auch wie bei uns übertr., der Schutz, *Παλλάδος δ' ὑπὸ πτεροῖς ὄντας αἴζεται πατήρ*, unter den Fittigen der Pallas, Aesch. Eum. 455; vgl. *τὰ κείνου τέκν' ἔχων ὑπὸ πτεροῖς*, Eur. Heracl. 10. — Von Rudern u. Segeln, welche die Flügel des Schiffes ſind, *νηὸς πτερά*, Hes. O. 630, wie Hom. ſagt *ἐρετμά*, *τά τε πτερὰ νηυσὶ πέλονται*, Od. 11, 125. 23, 272; *νεὼς οὐρίον πτερόν*, Eur. Hel. 146; Ar. u. in Proſa (vgl. auch *πτερόω*); auch die Räder, ſ. Müller Lycophr. 1072; vgl. Voß Virg. Georg. 1, 169. — Fächer, com. bei Poll. 10, 127. — 2) Die Säulenſtellung an beiden Seiten der griechiſchen Tempel, und an den ägyptiſchen, welche dergleichen nicht hatten, die Seitenmauern; auch eine Art Mauerzinnen zur Vertheidigung der Mauern. — Eine mit Eiſen beſchlagene Zugbrücke vor den Stadtthoren, Schol. Eur. Phoen. 114. — *Πτερὰ Θετταλικά*, ein weiter, theſſaliſcher Flügelmantel, Coray Heliod. 2 p. 18. — Ein Saiteninſtrument, vielleicht eine *σῦριγξ*, Anonym. Bellerm. de mus. 17.

πτερο-κοπέω, mit den Flügeln ſchlagen, Sp.

πτερο-ποίκιλος, mit bunten Federn, Ar. Av. 248. 1411.

πτερό-πους, *οδος*, mit befiedertem od. geflügeltem Fuße, Hermes, Philodem. 28 (Plan. 234).

πτεροῤ-ῥοέω, ſoll für das Folgde vorkommen (?).

πτεροῤ-ῥυέω, die Federn od. Flügel fallen laſſen, mauſern; Ar. Av. 106; Plat. Phaedr. 248 c; Sp., wie Luc. Icarom. 3; übertr., Federn laſſen, wie wir ſagen Haare laſſen, d. i. Viel bezahlen müſſen, Viel einbüßen, Ar. Av. 284; dah. auch *πτεροῤῥυεῖν τὸν πλοῦτον*, Philostr. v. Apoll. 6, 36.

πτεροῤ-ῥύησις, ἡ, das Verlieren der Federn, Sp.

Digitized by Google

πτερότης, ητος, ἡ, das Federn od. Flügel Haben, die Befiederung, Arist. partt. an. 1, 3.

πτερό-φοιτος, mit Flügeln gehend, *ἀνάγκη*, fliegend, poet. bei Plat. Phaedr. 252 c, wo Heindorf u. Bekker *πτεροφύτωρ*, Flügel erzeugend, vorziehen.

πτερο-φόρος, Flügel tragend, geflügelt; *δέμας*, Aesch. Ag. 1118; Eur. Or. 317 Hel. 166; *Διὸς βέλος*, der Blitz, Ar. Av. 1712; *φῦλα*, die Vögel, Av. 1757. — Als subst. Flügelträger, eine Art ägyptischer Priester, VLL. — Bei Plut. Oth. 4 eine Art von Eilboten.

πτερο-φυέω, Federn od. Flügel treiben, bekommen; Plat. Phaedr. 251 c 255 d; Luc. Icarom. 10.

πτερο-φυής, ές, Federn od. Flügel treibend, bekommend, Ggstz *ψιλός*, Plat. Polit. 266 e.

πτερο-φόησις, ἡ, = Folgdm, Geopon.

πτερο-φυΐα, ἡ, das Federn od. Flügel Bekommen, Hierocles.

πτερό-φυτος, = *πτεροφυής*, Schol. Ar. Equ. 1341.

πτερο-φόντωρ, ὁ, ἡ, s. *πτερόφοιτος*.

πτερόω, befiedern, mit Federn oder Flügeln versehen; Her. 2, 128; Plat. Rep. 467 d; pass., Flügel bekommen, Phaedr. 248 e; öfter; auch von Schiffen, mit Segeln u. Rudern versehen, *ταρσῷ κατήρει πίτυλον ἐπτερωμένον*, Eur. I. T. 1346; vgl. *τὴν ναῦν*, Pol. 1, 46, 11, *ναῦς ἐπτερωκυῖα*, ib. 9; Plut. Ant. 63; Ar. auch *ἔπος ἐπτερωμένον*, wie *πτερόεν*, Ran. 1384; *πτερωθῆναι πρὸς τὴν τοῦ πολέμου ἐπιθυμίαν*, Luc. de domo 4 u. A., die Seele durch Hoffnung, durch Leidenschaften erheben, Plut. Artax. 24; *πόθος πτερωθεῖσα*, Anacr. 25, 8; *ὁ γέρων ἐγὼ πτερούμαι*, 51, 4.

πτερυγίζω, die Flügel bewegen, Ar. Av. 1466 Plut. 575, wie junge Vögel, die fliegen wollen, *καὶ φλυαρεῖς*.

πτερύγινος, = *πτέρινος*, VLL.

πτερύγιον, τό, dim. von *πτέρυξ*, kleiner Flügel, Pol. 27, 9, 4. — Fischflosse, Arist. H. A. 1, 5. 2, 13. — Ein Fehler des Auges, wenn sich aus der Karunkel im innern Augenwinkel ein Fell über das Auge zieht; — auch das Ueberwachsen des Fleisches über die Nägel der Finger und Zehen, bes. der großen Zehe, Medic. — Wie *πτερόν*, ein Theil des Tempels, die Zinne, N. T., Matth. 4, 5 Luc. 4, 9; Hesych. erklärt *ἀκρωτήριον*.

πτερύγισμα, τό, s. *πτέρισμα*.

πτερυγο-ειδής, ές, flügelartig, Sp.

πτερυγο-τόμος, bei Paul. Aeg. ein Instrument, die *πτερύγια* im Augenwinkel aufzuschneiden.

πτερυγο-φόρος, Federn od. Flügel tragend, Ar. Av. 1740.

πτερυγόω, beflügeln, beschleunigen, Arist. — Im pass., *πτερυγοῦσθαι μετά τινα*, hinfliegen, hineilen zu Einem, Sappho in VLL.

πτερυγ-ώδης, ες, ἰσχν statt *πτερυγοειδής*, Sp. — Bei den Medic. sind *οἱ πτερυγώδεις* Leute mit flügelartig vorstehenden Schulterblättern ohne Fleisch.

πτερυγ-ωκής, ές, flügelschnell, *οἰωνός*, Aesch. Prom. 286, wo man ohne Grund *πτερύγωκυς* oder *πτερυγωκύς* ändern will.

πτερύγωμα, τό, Beflügelung. — Ein vorstehender Theil, bes. am Ohre und an der weiblichen Schaam, Medic.

πτερυγωτός, befiedert, Ar. Equ. 1082, *χρησμός*, von einem Adler.

πτέρυξ, υγος, ἡ (nach Aristarch. *πτερύξ* zu accentuiren, vgl. Schol. Il. 2, 316; Andere wollten gar einen Unterschied in der Bedeutung nach dem Accent machen, E. M.), Feder, Flügel; *πτέρυγος λάβεν*, ergriff am Flügel, Il. 2, 316; *ἀγαλλόμεναι πτερύγεσσιν*, 2, 462, u. sonst; *πτέρυγα χαλάξαις*, Pind. P. 1, 6; *πτερύγεσσιν ἀγλααῖς Πιερίδων*, I. 1, 64; *ἑλαφραῖς πτερύγων ῥιπαῖς*, Aesch. Prom. 126; *πτερύγων ἐρετμοῖσιν ἐρεσσόμενοι*, Ag. 52; Soph. Ant. 114; übtr., *γόων*, El. 235; *ἀμ' ἠελίου πτέρυγι δοῦ*, Eur. Ion 123, u. öfter. — Uebh. ein hervorstehender, herabhangender Theil, z. B. des Ohres, am Kleide, am Harnisch, Xen. Equ. 12; *τῆς κοπίδος*, Plut. Alex. 16; am Geländer, des Gebirges, Mus. 48 u. s. w., wo zum Theil auch unser „Flügel" entspricht; Ael. H. A. 9, 40 nennt das Schwert des *ξιφίας* so, u. sonst auch die Schärfe, Schneide des Schwertes, Beiles, wobei wahrscheinlich auch an die Aehnlichkeit zu denken, welche das griechische Beil mit einem Flügel hat; auch *λόγχης*, Poll. 5, 21. — Bei Iul. Aeg. 9 (VI, 12) steht es für Vogel.

πτέρυξις, ἡ, das Schwingen der Flügel, Eumath.

πτέρυσμα, τό, = Vorigem, Hephaest. p. 76.

πτερύσσομαι, med., vgl. *διαπτ.*, die Flügel bewegen, Luc. Icarom. 14; die Flügel schwingen, mit den Flügeln schlagen, wie die jungen Vögel, die fliegen wollen, od. der krähende Hahn, *καὶ φρυάσσομαι*, Ael. H. A. 7, 7; übertr. vrbdt Diphil. bei Ath. VI, 236 c *γέγηθα καὶ χαίρω τε καὶ πτερύσσομαι*.

πτέρωμα, τό, die Befiederung, das Gefieder; Aesch. frg. 116; Plat. Phaedr. 246 e. — Der befiederte Pfeil, Lycophr. 56; — *βραγχίου*, Flossfeder an den Kiemen, Ael. H. A. 16, 12. — Auch = *πτερόν* bei Gebäuden, Vitruv. 3, 2.

πτερ-ώνυμος, nach den Federn od. Flügeln benannt, Plat. Phaedr. 252 c, wo *Ἔρως* als *Πτέρως* gedeutet wird, der Flügelgott.

πτέρωσις, ἡ, die Befiederung; Ar. Av. 94. 97; Arist. H. A. 6, 9; Luc. Gall. 23.

πτερωτής, ό, der Befiedernde, auch übertr., der den Muth Hebende, Sp.

πτερωτός, befiedert; *ὄχος*, Aesch. Prom. 135; Suppl. 510; *Διὸς βροντή*, Soph. O. C. 1460, die Schnelligkeit bezeichnend; *τόξων πτερωτὰς γλυφίδας*, Eur. Or. 274, wie *πτερωτοῖς τοξεύμασι*, Herc. Fur. 571; auch *ἔγχη*, 1098; *φθόγγος*, Ar. Av. 1198; u. in Prosa, *πτίλα* Her. 2, 76, *ὄφεις* 2, 75, wie Anacr. 33, 11 die Biene nennt; Plat. Phaedr. 251 b u. Folgde; *προσκεφάλαια*, mit Federn gestopft, Poll. 6, 10.

πτῆμα, τό, der Flug, bei Suid.

πτηνο-δρομέω, = *πτεροδρομέω*, Sp.

πτηνο-κράτωρ, ορος, ὁ, der Vogelkönig, Sp.

πτην-ολέτις, ἡ (fem. wie von *πτηνολέτης*), Vögel verderbend, *νεφέλη*, Zosim. 3 (VI, 185).

πτηνό-πεδιλος, mit beflügelten Sohlen, Orph. H. 27, 4.

πτηνό-πους, *ποδος*, mit beflügelten Füßen, schnellfüßig, Sp.

πτηνός, befiedert; *Διὸς κύων ἀετός*, Aesch. Prom. 1024, vgl. Ag. 134 Ch. 584; *ὄφις*, Eum. 172; *πέλεια, ὄρνις*, Soph. Ai. 140 (wie Ar. Av. 1084, Eur. Troad. 148) Phil. 943; *οἰωνός*, Ant. 1082; auch substantivisch, der Vogel, *πτηνῶν ἀγέλαι*, Ai. 168; *ἰοί*, Phil. 166; bah. *θῆραι*, 1031; oft bei Eur., *πτηνὸς κώμος πελειῶν* Ion 1196, *πτηνοῖσι μύ-*

Digitized by Google

θοις Or. 1176 (wie die πτερόεντα ἔπη des Hom.); auch βέλη, Herc. Fur. 179; πτανὸν ὄνειρον, Phoen. 1539; πτηνὸν ὀρνίθων γένος, Ar. Av. 1705; in Proſa: Ggſtz von πεζός, Plat. Polit. 264 e; Conv. 207 b; vgl. Luc. Halc. 7; auch übertr., κούφων καὶ πτηνῶν λόγων, flüchtig, Legg. IV, 717 c; Ax. 366 a.

πτῆξις, ἡ, das Schrecken, Erſchrecken, Arist. Mirab. 157.

πτῆσις, ἡ, das Fliegen; οἰωνῶν, Aesch. Prom. 486; Arist. eth. 10, 4, 3; πρόςγειος, Luc. pro imag. 8.

πτήσσω, aor. I. ἔπτηξα, u. II. ἔπτακον (ſ. καταπτήσσω), perf. ἔπτηχα, ſelten ἔπτηκα, u. im partic. ep. πεπτηώς in intranſ. Bdtg (vgl. ὑποπτήσσω), in Furcht u. Schrecken ſetzen, πτῆξε θυμὸν Ἀχαιῶν, Il. 14, 40; Paul. Sil. ecphras. 1, 26 ſagt ζυγὸν πτήσσειν, ein Joch furchtbar machen, machen, daß man es fürchtet; κείμην πεπτηώς, mich furchtſam zuſammenduckend, hinkauernd, Od. 14, 354; πεπτηῶτες, 474; πεπτηὼς γὰρ ἑκειτο ὑπὸ θρόνον, 22, 362; θείματι πεπτηυῖα, Ap. Rh. 2, 535; ἐπτηχώς, Isocr. 5, 58; ſo intranſ. brauchen Andere auch die übrigen tempp., ἔπταιεν δ' ἀκίνητοι σιωπῇ ἥρωες, ſich fürchten, Pind. P. 4, 57; πτῆξας δέμας παρείχε, Aesch. Pers. 205; ἀπειλὰς πτήξας, ſich vor den Drohungen fürchtend, Prom. 174, wie sp. D., Archi. 27 (Plan. 94); πόλις πρὸς πόλιν ἔπτηξε, Eur. Suppl. 281; ſo auch ἔπτηξα θυμόν, in der Seele, Soph. O. C. 1465; σιγῇ πτήξειαν ἄφωνοι, Ai. 171; οὐκέτι φόβῳ πτήσσω, Eur. Bacch. 1034; βωμὸν ἕπτηξ' ὕπο, Herc. Fur. 974, wie ἐν μυχοῖς πέτρας πτήξαντες, Cycl. 407; εἰς ἕνα χῶρον, Ar. Lys. 770, u. öfter; ἐάν τε κακῶς πάσχων πτήξῃ, Plat. Conv. 184 b; ſo auch bei Xen., im Ggſtz von ἐξυβρίζω Cyr. 3, 1, 26, auch ὅτι οὐχ ὡς φοβούμενοι πτήσσομεν αὐτοὺς οἱκοι καθήμενοι, 3, 3, 18; Plut. Thes. 6; Lycurg. 49 vrbdt τοὺς ταῖς θυανοίαις μὴ πτήξαντας τὸν τῶν ἐπιόντων φόβον.

πτητικός, zum Fliegen gehörig, geſchickt, Arist. partt. an. 2, 13. — Adv., Plut. Pyth. or. 22.

πτιλο-βάφος, Federn färbend, Sp.

πτίλον, τό, Feder, Flaumfeder; Soph. frg. 708; Ar. Ach. 560. 1145; Pol. 22, 11; Luc. Gall. 28, Flügel; von den Flughäuten geflügelter Schlangen, Her. 2, 76; von Inſecten, Arist. de inc. anim. 15. — Auch Daunen, womit Betten geſtopft werden, Clem. Al. — Segel, Lycophr. 25. — Auch = φύλλον, Nic. Th. 524. 616. — Der erſte Flaum am Kinn, Jac. A. Pal. p. 773. — Es ſcheint mit πέτομαι zuſammenzuhangen, nicht mit τίλλω.

πτιλό-νωτος, mit gefiedertem, behaartem Rücken, κάμπη, Antiphan. 8 (IX, 256).

πτίλος, ὁ, ſ. πτίλωσις (?).

πτίλωσις, ἡ, wie πτέρωσις, 1) Befiederung, Gefieder, Sp., wie Ael. H. A. 16, 4. — 2) eine Krankheit der Augen, in welcher der Rand der Augenlider dick, roth und entzündet iſt und dabei die Wimpern verliert; ein ſolcher Kranker heißt πτίλος, Medic.; πτίλος τοὺς ὀφθαλμούς, LXX., erkl. Hesych. μαδαρὸς καὶ λελεπισμένος τοὺς ὀφθαλμούς. Auch πτίλα βλέφαρα, Diosc., die ſo der Augenwimpern beraubten Augen.

πτιλόω, augenkrank ſein, ſ. das Vorige.

πτιλωτός, gefiedert, Sp.; auch = mit Daunen geſtopft, προκεφάλαια, Poll. 6, 10.

πτισάνη, ἡ, enthülſete Gerſte, Gerſtengraupen, u. ein davon gemachter Abſud, Gerſtentrank, τὰς κριθὰς ποίει τοῖς τεκνίοις πτισάνην, Lucill. 95 (XI, 259); Hippocr.; Plut.

πτίσανον, τό, poet. ſtatt πτισάνη, Nic. Ther. 590.

πτισανο-ῥοφία, ἡ, das Schlürfen des Gerſtentrankes, Hippocr.

πτίσις, ἡ, = πτισμός, Geopon.

πτίσμα, τό, das enthülſete Korn, Strab.

πτισμός, ὁ, das Enthülſen und Stampfen des Korns. Bei Poll. 4, 55 aus Nicophon ein Lied, welches Ath. XIV, 10 ᾠδὴ πτισσουσῶν genannt iſt.

πτίσσω, fut. πτίσω, perf. pass. ἔπτισμαι, Gerſte und andere Körner durch Stampfen enthülſen, ſchroten auf der Mühle, Arist. u. Folgde; Luc. Hermot. 79; übh. zerſtampfen, zerſchroten, Her. 2, 92; Diogen. L. epigr. (VII, 133). — Das alte Stammwort ſcheint ΠΙΣΣΩ zu ſein, das lat. pinso, piso, davon πίστρον.

πτιστής, ὁ, der Enthülſende, Jac. A. P. p. 714.

πτιστικός, zum Enthülſen od. Stampfen u. Schroten des Getreides gehörig, μέλος, ein dabei geſungenes Lied, Phryn. com. bei Poll. 4, 55.

πτόα, ἡ, auch πτοία, Scheu, Furcht u. dadurch bewirkte Flucht. — Auch jede durch heftige Leidenſchaft erregte Unruhe, beſ. heftige Liebe, Sp. S. unten πτοία.

πτοαλέος, auch πτοιαλέος, geſcheucht, in Furcht geſetzt u. übh. in heftiger Bewegung, Opp. Hal. 3, 431.

πτοέω, auch πτοιέω u. πτοιάω, ſcheuchen, in Furcht u. Schrecken ſetzen, und dadurch zum Fliehen bringen, fortjagen, pass. ſich fürchten, ängſtigen, φρένες ἐπτοήθεν, Od. 22, 298; ἐπτοημένοι φρένας, Aesch. Prom. 858, vgl. Ch. 528; πτοιοῦμαι ὑπέρ τινος, Philet. 13; εἶρξεν νιν ἐπτοημένας δεινοῖς δράκουσιν, Eur. El. 1255, u. öfter; ἔρωτι αὐτὸς ἐπτοάθης, I. A. 586; beſ. = von einer Leidenſchaft hingeriſſen werden, z. B. von leidenſchaftlicher Liebe, Theogn. 1012; Mimn. 3, 2, Bach; vgl. μεθ' ὁμήλικας ἐπτοήτας, er gafft unruhig, unſtät nach andern Gleichalterigen, Hes. O. 449; im perf. gefeſſelt ſein, τὸ περὶ τὰς ἐπιθυμίας μὴ ἐπτοῆσθαι, Plat. Phaed. 68 c, vgl. 108 a Rep. IV, 439 d; Folgde; εἰς γυναῖκας ἐπτόητο, Luc. amor. 5; πρός τι, Plut. Sull. 7; περὶ τὰ ὄψα, de occulte viv. i. A.; πτοηθεὶς ἐπὶ τοῖς ἠγγελμένοις, Pol. 31, 19, 4, in Furcht geſetzt; ἐπτοημένος καὶ πλήρης ἀγωνίας, im Ggſtz von περιχαρής, 8, 21, 2; Sp.

πτόησις, ἡ, auch πτοίησις, das Scheuchen, Erſchrecken, in heftige Bewegung u. Leidenſchaft Setzen (?). — Heftige Bewegung, Leidenſchaft, ἔχοντες τὴν τοῦ σώματος πτόησιν καὶ μανίαν, Plat. Crat. 404 a; περί τι, Conv. 206 d (v. l. ποίησις); vgl. Prot. 310 d; Brunſt, Arist. de gen. anim. 4, 5.

πτοητός, auch πτοιητός, geſcheucht, erſchreckt, Sp.

πτοία, ἡ, = πτόα; καὶ παραφροσύναι, im plur., Tim. Locr. 103 b; Pol. 1, 39, 14 u. öfter; ἐς κραδίην ποιὴν βάλε, Nic. Al. 212; εἰς Ἀφροδίσια, Ael. H. A. 10, 27; φόβῳ καὶ πτοίᾳ, Philostr.; ταραχὴ καὶ πτοία κατεῖχε τοὺς Ῥωμαίους, Plut. Fab. 11.

πτοιαλέος, = πτοαλέος, w. m. ſ.

πτοιάω, = Folgdm, Hesych.

πτοιέω, = πτοέω; πτοιήσεις τὰς ἀγέλας, Archi. 30 (VII, 214); Callim. Del. 191.

πτοίησις, ἡ, πτοιητός, = πτόησις, πτοητός.

Digitized by Google

πτοῖος, ὁ, = πτοία, Hesych.
πτοι-όδνης, ες, = πτοώδης, Sp.
πτοιστός, = πτοιητός, Nic. Al. 243.
πτολεμίζω, ep. statt πολεμίζω, w. m. s.
πτολεμιστής, ὁ, ep. statt πολεμιστής, w. m. s.
πτόλεμος, ὁ, poet., bes. ep. statt πόλεμος, u. so in den abgeleiteten Wörtern, wenn der kurze Endvocal des voranstehenden Wortes durch Position lang werden soll.
πτολί-αρχος, ep. statt πολίαρχος.
πτολίεθρον, τό, eigtl. dim. von πόλις, πτόλις, aber ohne verkleinernde Bedeutung, also = πόλις, Stadt; oft von Troja, Il. 1, 164, u. sonst auch von andern Städten; auch Hes. u. sp. D., vgl. Wern. Tryphiod. p. 38.
πτολι-πόρθης, ὁ, = πτολίπορθος, Aesch. Ag. 459.
πτολι-πόρθιος, = πτολίπορθος, vom Odysseus, Od. 9, 504. 530.
πτολί-πορθος, Städte zerstörend, der Städtezerstörer, -zerstörer; Dikeus, Il. 2, 728; Ἐνυώ, 5, 333; Ares, 20, 152; oft vom Achilleus, u. in der Od. vom Odysseus; Pind. vrbdt πτολιπόρθους ἐν μάχαις, Ol. 8, 35.
πτόλις, ἡ, poet., bes. ep. statt πόλις; Hom. hat die gewöhnliche Form häufiger, die andere nur, um den kurzen Schlußvocal des vorhergehenden Wortes durch Position lang zu machen. So auch Tragg., z. B. Aesch. Spt. 6. 108. 320. 328. 465. 543. 825; Eur. Hec. 767 u. öfter.
πτόλισμα, τό, ep. statt πόλισμα.
πτορθ-άκανθος, mit Dornen und Stacheln an den Trieben, Theophr.
πτορθεῖον, τό, = πτόρθος, Nic. Al. 267.
πτόρθος, ὁ, Trieb, Schößling, junger Zweig, Ast; ἐκ πυκινῆς δ' ὕλης πτόρθον κλάσε, Od. 6, 128; τροφαῖσιν ὣς τις πτόρθος ηὐξόμην, Eur. Hec. 20; πτόρθοισι δάφνης, Ion 103; μαλάχης, Ar. Plut. 544, ἐπὶ τοὺς πτόρθους καὶ τοὺς νέους κλῶνας, Plat. Prot. 334 b; Folgde; ἁπαλός, Pol. 7, 1, 3.
πτορθ-οφορέω, Zweige tragen, Conj. für πρωτοφορέω bei Ath.
πτόρος, ὁ, seltene Form statt πταρμός, Arcad. p. 68; auch πτόρμος wird angeführt als äol. Form für πταρμός.
πτο-όδνης, ες, scheu, Sp.
πτυαλίζω, viel spucken, den Mund voll Speichel haben, Hippocr. Auch πτυελίζω.
πτυαλισμός, ὁ, das häufige Spucken, Hippocr. Auch πτυελισμός.
πτύαλον, τό, Speichel, Medic.; auch πτύελον, Arist. H. A. 8, 29. Das masc. πτύαλος zw.
πτυάριον, τό, dim. von πτύον, Hdn. epimer. 117.
πτυάς, άδος, ἡ, die Spuckende; eine Schlangenart, Sp. Vgl. Schneider zu Ael. H. A. 6, 38.
πτύγμα, τό, das Gefaltete, Zusammengelegte; πέπλοιο πτύγμα, das doppelt zusammengelegte Oberkleid, Il. 5, 315; vll. exll. δίπλωμα; vgl. πέπλων ἀλίγον πτύγμα, Phaedim. 3 (vi, 271). — Bei den Aerzten ein doppelt gelegter Lappen, ἔριον, von Wolle.
πτυγμάτιον, τό, dim. von πτύγμα, Paul. Aeg.
πτύγξ, υγγος, ἡ, ein Raubvogel, = ὑβρίς, Arist. H. A. 9, 12. S. auch πώγξ.
πτυελίζω, πτυελισμός, ὁ, πτύελον, τό, = πτυαλίζω, πτυαλισμός, πτύαλον.
πτύελος, ἡ, ion. statt πύελος; Luc. Philopatr. 20; Ael. V. H. 13, 3; Hesych.
πτυΐδιον, τό, dim. von πτύον, Schol. Ar. Av. 1148.
πτυκτίζω, = πτύσσω, συγκλείω, Suid. v. πτυκτίον.
πτυκτίον, τό, zusammengefaltetes Buch, vll. u. Sp.
πτυκτός, gefaltet, zusammengelegt; γράψας ἐν πίνακι πτυκτῷ, Il. 6, 169, zwei zusammengelegte Holztafeln, auf deren innerer Seite Zeichen eingegraben wurden, die älteste Art von Schreibtafeln; — τὸ πτυκτόν, zusammengefaltetes Stück Zeug, Medic.
πτύξ, ῆ, πτυχός, u. nachhom. Form πτυχή, alles mehrfaltig über einander Gelegte; gew. im plur., Falte, Schicht, Lage, Tafel, insofern mehrere über einander liegen; πέντε δ' ἄρ' αὐτοῦ ἦσαν σάκεος πτύχες, Il. 18, 481, vgl. 7, 247, Lagen des Schildes von Metall od. Leder, bei starken Schilden bis fünf od. sechs übereinandergelegt, vgl. 20, 269; Hes. Sc. 143. — Von Kleiderfalten, H. h. Cer. 176; εἵματος διὰ πτυχῶν, Soph. frg. 437; δάκρυσι νοτερὰν πέπλων πτύχα τέγξω, Eur. Suppl. 979; ἡ δ' ἐκραγέντων χλανιδίων ὑπὸ πτύχας ἔφυνε μηρόν, Chairemon bei Ath. xiii, 608 e; ἐν πτυχαῖς βίβλων, Aesch. Suppl. 925, wie γραμμάτων πτυχὰς ἔχων, Soph. frg. 150; θέλτου, Eur. I. A. 98; vgl. πτυκτός. — Nach Poll. auch αἱ θύραι καὶ σανίδες. — Von Tiefen eines Gebirges, Schluchten, Thäler, Windungen u. Krümmungen, κατὰ πτύχας Οὐλύμποιο, Il. 11, 77, wie h. Merc. 326; τάχα δ' ἵκανον πτύχας ἠνεμοέσσας, die windigen, stürmischen Schluchten des hohen Gebirges, Od. 19, 432; auch im sing., Il. 20, 22; h. Apoll. 269 Merc. 555; so bei Pind. Κρισαίαισιν ἐν πτυχαῖς, P. 6, 18; Πίνδου, 9, 15 (s. πτυχή); ναπαίαις ἐν Κενταυρῶνος πτυχαῖς, Soph. O. R. 1026; εἶμι Πηλίου πτύχας, Eur. Andr. 1278, u. öfter, der auch sagt ὦ φασινὰς οὐρανοῦ νυίων πτύχας, Phoen. 84, πρὸς αἰθέρος πτύχας, Hel. 611, vgl. Or. 1631; κατὰ σπλάγχνων πτύχας, Suppl. 212; ἢ γῆς ἢ πόντου ἐν πτυχαῖς, Plat. Ep. ii, 312 d. — Nach Schol. Ap. Rh. 1, 1089 ist πτυχή am Schiffe ὅπου τὸ τῆς νεὼς ἐπιγράφεται ὄνομα, also eine Tafel mit dem Namen des Schiffes; nach Poll. 1, 86 auch πτυχίς.
πτύξις, ἡ, das Falten, δίπλωσις, κάμψις, Hesych.; ὥρακος, wie πτύξ, lxx.
πτύον, τό, die Wurfschaufel, mit der das ausgedroschene Getreide auf der Tenne in die Höhe geworfen wurde, um es von der Spreu zu reinigen, ὅτ' ἀπὸ πλατέος πτύοφιν μεγάλην κατ' ἀλωὴν θρώσκωσιν κύαμοι, Il. 13, 588, vgl. 5, 500; πρὸς πτύοις πεπλεγμένην, Aesch. frg. 192; Soph. frg. 931; Sp. πτίον; vgl. Lob. Phryn. 321. — Auch ein Getreidemaaß; davon δίπτυον, bei den Cyprierm der halbe Medimnos, Hesych.
πτύρμα, τό, und
πτυρμός, ὁ, das Scheuwerden, der Schrecken, πτοήσεις, φρίκη, vll.
πτυρτικός, leicht scheu werdend; Arist. mirab. 169; Strab. 6, 1, 13.
πτύρω, scheu machen, pass. scheu werden; von Pferden, D. Sic. 2, 19, ἐντρόμου τοῦ ἵππου γε-

Digitized by Google

νομένου καὶ πτυρέντος, Plut. Fab. 3; Marcell. 6, u. a. Sp.; übh. in Schrecken gerathen, fürchten, οὐκ ἂν πτυρείης τὸν θάνατον, Plat. Ax. 370 a.

πτύσις, ἡ, das Spucken, Anſpucken, Hippocr. u. a. Sp.; auch der Speichel, Medic.

πτύσμα, τό, das Ausgeſpuckte, der Speichel, Pol. 8, 14, 5.

πτυσμός, ὁ, = πτύσις, Hippocr.

πτύσσω (ἐπτύγην Hippocr.), falten, zuſammenfalten, doppelt u. mehrfach zuſammenlegen; πτύξασα καὶ ἀσκήσασα χιτῶνα, Od. 1, 439; εἵματα, 6, 111. 252 u. A.; vgl. ἀστολος χιτῶν θυραῖον ἀμφὶ μηρὸν πτύσσεται, Soph. bei Plut. Comp. Num. 4; beſ. Kleider beim Anziehen in paſſende Falten legen, worauf bei den Römern viel gegeben wurde, τὴν ἀλουργίδα πτύξαι καὶ περιβαλέσθαι, Plut. Rom. 13; dah. übh. ſich umlegen, πρὶν ἂν τοῦτ' πτύξωμαι, bis ich mir dieſen Mantel umgelegt habe, Ar. Nubb. 267. Vom Falten der Schreibtafel, Hdn. 1, 17, 1 u. a. Sp. — Auch im med., ἔγχεα δ' ἐπτύσσοντο, die Speere bogen ſich, Il. 13, 134. — Uebertr., πτύξας ἐπ' αὐταῖς χεῖρας, umſchlingen, Soph. O. C. 1607; θαλερῷ ἐπτύξατο πήχει οἰνάς, Ion. bei Ath. X, 447.

πτυχή, ἡ, nachhom. Form von πτύξ, w. m. vgl.; Pind. auch übertr., κλυταῖσι πτυχαῖς ὕμνων, Ol. 1, 105, von den kunſtvollen Windungen u. Verſchlingungen des Geſanges, beſ. wohl auf die mannichfaltige metriſche, muſikaliſche u. orcheſtiſche Kunſt der Hymnen zu beziehen.

πτυχίον, τό, = πυκτίον, kleine Schreibtafel.

πτύχιος, = πτυκτός, gefaltet, E. M.

πτυχίς, ίδος, ἡ, ſ. πτύξ, a. E.

πτυχ-ώδης, ες, faltig, mit vielen Falten, Schichten, Lagen, Arist. H. A. 5, 7.

πτύω, fut. πτύσω, perf. pass. ἔπτυσμαι, ſpucken, ausſpeien; αἷμα, Il. 23, 697 u. A.; ohne Caſus, Her. 1, 99; Xen. Cyr. 8, 1, 24 u. A.; — übh. ausſpeien, auswerfen, vom Meere, Phil. 12 (IX, 290); ἔπτυσάς με τηλόσ' ἀπὸ ψιλᾶς ἠϊόνος, Leon. Tar. 96 (VII, 283). — Uebertr., verabſcheuen, πτύσας ὡσεί τε δυσμενῆ, Soph. Ant. 649; προσώπῳ, 1232, wegwerfen u. verachten, Sp.; — ἐς τὸν κόλπον πτύειν, Luc. Navig. 15, wie ὑπὸ κόλπον πτύειν, Strat. 71 (XII, 229), geht auf die Sitte der Alten, eine böſe Vorbedeutung, ein Behexen durch Speien in den Buſen des Gewandes abzuwenden; Plin. H. N. 28, 4 ſagt veniam a Diis spei alicujus audacioris petimus in sinum spuendo. Vgl. auch ἐπιπτύω.

πτωκάζω, ſ. πτωσκάζω.

πτωκάς, άδος, ἡ, fem. zu πτώξ, ſcheu, flüchtig, furchtſam; Hom. ep. 8, 2; bei Soph. Phil. 1083 l. d.

πτῶμα, τό, der Fall, Sturz; πτώμασιν αἱματίσαι πέδον γᾶς, Aesch. Suppl. 648; πεσεῖν ἀτίμως πτώματ' οὐκ ἀνασχετά, Prom. 921; dah. Unglück, πότερα δόμοισι πτῶμα προσκυρεῖ νέον, Ch. 13; πίπτουσι βροτῶν χοὶ πολλὰ δεινοὶ πτώματ' αἰσχρά, Ant. 1033; Eur. oft, πτῶμα θανάσιμον El. 686, τὰ θεῶν πτώματα, Unfall von den Göttern geſchickt, Herc. Fur. 1228; u. in Proſa: οὐκ ἂν ἔπεσε τότε τὸ τοιοῦτον πτῶμα, Plat. Lach. 181 d; τὰ τῶν κεραυνῶν πτώματα, Tim. 86 c, u. öfter; auch der Leichnam, Pol. 15, 14, 2; πρὸς τῇ πόλει πτωμάτων γενομένων, nach der Niederlage, nachdem Viele gefallen waren, 33, 12, 7; vgl. Plut. Alex. 23. Auch πτώματ' ἐλαῶν, abgefallene Oliven, Lys. bei Harpocr.

πτωματίζω, fallen machen, Sp.; — οἱ πτωματιζόμενοι, die mit der fallenden Sucht Behafteten, Medic.

πτωματίς, ίδος, ἡ, eine Art Becher, Ath. XI, 485 e, wo man πωματίς ändern will; Paſſow erklärt: vielleicht wie unſere Tümmler, die nicht ſtehen können u. darum ſogleich ganz ausgeleert werden müſſen.

πτωματισμός, ὁ, die fallende Sucht, Medic.

πτώξ, πτωκός, ὁ, ἡ, ſcheu, ſchüchtern (vgl. πτώσσω), Beiwort des Haſen, λαγωός, Il. 22, 310, der auch allein πτώξ heißt, 17, 676; u. ſo sp. D., wie Bian. 2 (IX, 217), Philp. 16 (VI, 92); flüchtig, Flüchtling, Aesch. Eum. 315.

πτώσιμος, gefallen, getödtet, στρατὸς δορὶ πτώσιμος Aesch. Ag. 625.

πτῶσις, ἡ, das Fallen, der Fall; κύβων, Plat. Rep. X, 604 c; Φαίδωντος, Pol. 2, 16, 13; Sp., wie Luc. gymnas. 28. — Bei den Gramm. der Caſus; übh. eine Abwandlungsform des Wortes, wie δικαίως u. δίκαιον, Arist. top. 1, 15; dah. 2, 9 ῥηθήσεται τὸ δικαίως καὶ ἐπαινετῶς κατὰ τὴν αὐτὴν πτῶσιν ἀπὸ τοῦ ἐπαινετοῦ.

πτωσκάζω, poet. ſtatt πτώσσω, in Furcht ſein, ſich aus Furcht verbergen od. fliehen, Il. 4, 372, wo alte v. l. πτωκάζω iſt, die nur aus Ableitung von πτώξ entſtanden zu ſein ſcheint.

πτώσσω, intranſ., in Furcht, Schrecken od. Beſtürzung ſein, ſich fürchten, furchtſam ſich hinducken; Il. 4, 371. 5, 634; ὑφ' Ἕκτορι, 7, 129. 21, 26; aus Furcht fliehen, flüchten, 21, 14; Pind. P. 8, 87; εἰς ἐρημίαν, Eur. Bacch. 223; ὑπ' ἀσπίδος πτώσσειν, Tyrt. 2, 35; — πτώσσων κατὰ δῆμον βουλεύσαι αἰτίζων βόσκειν ἣν γαστέρα, Od. 17, 227, wie 18, 363, ſich, wie die Bettler thun, herumdrücken u. bitten (vgl. πτωχός); dah. ἀλλοτρίους οἴκους πτώσσειν, bettelnd zu fremden Häuſern gehen, Hes. O. 397. — Auch c. accus. = ſich wovor ſcheuen u. fliehen, οὐδ' ἔτι ἀλλήλους πτώσσοιμεν, wir wollen nicht mehr vor einander fliehen, Il. 20, 427. — In Proſa = fallen, Her. 9, 48, Ael. H. A. 7, 18.

πτωτικός, einen Caſus betreffend, zum Caſus gehörig, Gramm.

πτωτός, fallend, hinfällig, Hesych.

πτωχ-αλαζών, όνος, ὁ, ἡ, prahleriſcher Bettler od. bettelhafter Prahler; Phryn. com. b. Schol. Ar. Av. 1279; Ath. VI, 230 c.

πτωχάς, ἡ, zw. L. ſtatt πτωκάς.

πτωχεία, ἡ, ion. πτωχηΐη, das Betteln; Ar. Plut. 549; Her. 3, 14; εἰς πτωχείαν τὴν ἐσχάτην ἐλθεῖν, in Bettelarmuth, Plat. Legg. XI, 936 b; neben πενίαι καὶ φυγαί, im plur., Rep. X, 618 a.

πτωχεῖον, τό, Bettelherberge, E. M. u. Sp.

πτωχ-ελένη, ἡ, Bettelhelene, gemeine Hure, Ath. XIII, 585 c.

πτωχεύω, betteln; ἀνὰ δῆμον, Od. 19, 73; κατὰ ἄστυ πτωχεύεσκε, 18, 2. — Auch c. accus., erbetteln, ὅφρ' ἂν ἐκεῖθι δαῖτα πτωχεύῃ, 17, 11. 19; — als Bettler angehen, anſprechen, φίλους, Theogn. 918. — Ar. Nubb. 921; u. in Proſa: Antiph. 2 β 6; Plat. Eryx. 394 b; Plut. Flam. 21; Luc. Necyom. 17; — bettelarm ſein, Antiphan. in B. A. 112.

πτωχηΐη, ἡ, ion. ſtatt πτωχεία, Her. 3, 14.

Digitized by Google

πτωχίζω, zum Bettler machen, LXX.

πτωχικός, bettelhaft; **στολή**, Eur. Rhes. 503, wie Lycurg. 86; **ἐπιθυμίαι**, Plat. Rep. VIII, 554 b; **ὀνόματα**, Luc. hist. conscr. 22.

πτωχίστερος, irr. comp. zu **πτωχός**, w. m. s.

πτωχο-δοχεῖον, **τό**, Armenhaus, Sp.

πτωχό-μουσος, **ὁ**, ein Betteldichter, **κόλαξ**, Gorgias bei Arist. rhet. 3, 3.

πτωχο-πλούσιος, bettelstolz, Armuth hinter lächerlichem Prunk, od. Reichthum unter dem Schein von Armuth versteckend.

πτωχο-ποιός, bettelarm machend; Ar. Ran. 841; Plut. comp. Aristid. 3.

πτωχός, **ἡ**, **όν**, auch 2 Endgn, Soph. (s. unten), bettelarm, gew. subst., der Bettler, eigtl. (von **πτώσσω**) der sich duckt od. bückt; Od. 14, 400. 17, 366 u. öfter; Hes. O. 26; Her. 3, 14; auch **πτωχὸς ἀνήρ**, ein Bettelmann, Od. 21, 327; sie stehen wie die **ξένοι** unter dem Schutze des Zeus, 6, 208. 14, 58. 17, 475; **ἀγύρτρια πτωχὸς τάλαινα**, Aesch. Ag. 1247; **πτωχὸς ἀντὶ πλουσίου**, Soph. O. R. 455, u. öfter, der auch **πτωχῷ δαίτῃ** O. C. 755 vrbdt, erbetteltes Brot; **πτωχοὺς παῖδας**, Eur. Med. 515; u. in Prosa, z. B. Ggstz von **πλούσιος** Plat. Theaet. 175 a. — Adv., Babr. 55, 2. — Neben dem regelmäßigen compar. u. superl., den erst Spätere haben, **πτωχότατος**, Pallad. 113 (X, 50), auch **πτωχίστερος**, Ar. Ach. 400.

πτωχο-τροφεῖον, **τό**, Armenpflegehaus, Sp.

πτωχο-τροφέω, Arme nähren, Sp.

πτωχο-τροφία, **ἡ**, Nährung der Armen, Sp.

πτωχο-τρόφος, Bettler, Arme nährend, Sp.

πύα, **ἡ**, nur Od. 18, 368 als v. l. **ἐν πύῃ** für **ἐν ποίῃ**, E. M.

πυαλίτης, **ὁ**, ein Wurf mit Würfeln, Eubul. b. Poll. 7, 205.

πύαλος, **ὁ**, = **πύελος**, Phryn. p. 136.

πυαν-έψια, **ἡ**, sc. **ἑορτή**, u. gewöhnlicher **τὰ πυανέψια**, sc. **ἱερά**, ein Fest in Athen, dem Apollo zu Ehren gefeiert, in dem Monate, der davon **πυανεψιών** hieß, welches seinen Namen davon hatte, daß man dabei ein Gericht von Bohnen oder nach Andern von Hülsenfrüchten u. Gerstengraupen kochte u. aß, vgl. Plut. Thes. 22. Nach Harpocr. hieß das Fest bei den andern Griechen außer Athen **πανόψια**.

πυαν-εψιών, **ῶνος**, **ὁ**, der vierte Monat des attischen Kalenders, in welchem das Fest der **πυανέψια** gefeiert wurde, der letzten Hälfte unseres Octobers u. der ersten des Novembers entsprechend. In Inscr. findet sich auch die Form **πυανοψιών**.

πυάνιον, **τό**, dim. von **πύανος**, wie Ath. das Folgende erkl.: **πανσπερμία ἐν γλυκεῖ ἡψημένη**.

πυάνιος, von Bohnen od. Graupen gemacht, **πόλτος**, Alcman bei Ath. XIV, 648 b.

πύανον, **τό**, u. **πύανος**, **ὁ**, die Bohne, nach Ath. IX, 406 c von Einigen = dem spätern **ὀλόπυρος** erkl.; Hesych. erkl. **πούανος** als lakonisch für **κύαμος ἐφθοί**, Andere für ein Gemisch von Graupen u. Hülsenfrüchten, dergleichen man in Athen am Fest der **πυανέψια** kochte u. aß.

πυαν-οψιών, **ὁ**, s. **πυανεψιών**.

πύαρ, **τό**, = **πῦος**, die erste Muttermilch u. daraus gemachtes Lab, vgl. Nic. Al. 373.

πυαρίτης, **ἡ**, s. **πυριάτης**.

πύγαιος, zum Steiß gehörig, am Steiß; **τὸ πυγαῖον ἄκρον**, der Bürzel der Vögel, Her. 2, 76, wie Arist. H. A. 9, 35. — **Τὸ πυγαῖον**, bei Sp. = **πυγή**, Poll. 2, 183; — **τὰ πυγαῖα** in der Baukunst die Unterlage der Säulen, der Säulenstuhl, sonst **σπεῖρα**, VLL. — Nach Suid. auch = **κατάπυγος**.

πύγ-αλγής, **ές**, am Hintern Schmerzen leidend, E. M.; bei Strab. falsch **πυγαλίας**.

πύγ-αργος, Weißsteiß, eine Adlerart, Arist. H. A. 6, 6; auch eine Antilopenart, unter libyschen Thieren genannt, Her. 4, 192; — Soph. frg. 932 brauchte es nach E. M. auch für **δειλός**, als Ggstz von **μελάμπυγος**.

πυγαρίζω, spätere Form statt **πυδαρίζω**, Schol. Ar. Equ. 694.

πυγή, **ἡ**, 1) der Hintere; Ar. oft, **ἐς κυνὸς πυγὴν ὁρᾶν**, Eccl. 255; oft in der Anth., bes. Strat.; im plur., Rufin. 2 (V, 35); u. in Prosa, **εἰς τὰς πυγὰς νάρθηκι παισόμενος**, Luc. Peregr. 17; bei Ar. Th. 1187 sagt der Scythe **τὸ πυγή**; u. einen acc. sing. **πύγα** hat Arist. physiogn. 6. — 2) übertr. der feististe, fetteste Theil, z. B. **ἀγροῦ**, Paroem. App. 1, 3; Eust. 310, 2. — **Ἄλλεσθαι πρὸς πυγήν**, ein alter Tanz der lacedämonischen Jungfrauen, Ar. Lys. 82; vgl. Poll. 4, 102 u. Antyll. Oribas. p. 121, Matthaei.

πυγηδόν, adv., mit zugekehrtem Steiß; **συνιόντα πυγηδὸν ὀχεύεται**, Arist. H. A. 5, 2, dem **ὄπισθεν συνιόντες** entsprechend; vgl. **πάλιν πυγηδὸν νέμεσθαι**, de part. anim. 2, 16.

πυγίδιον, **τό**, dim. von **πυγή**, kleiner, magerer Steiß, Ar. Ach. 613 Equ. 1365.

πυγίζω, auf den Steiß schlagen, bes. unnatürliche Unzucht treiben, paedicare, **τινά**, Theocr. 5, 41; Strat. 79. 82 (XII, 240. 283); Ep. ad. 40 (IX, 317).

πύγισμα, **τό**, das Schlagen auf den Steiß; auch unnatürliche Unzucht, paedicatio, Theocr. 5, 43.

πυγιστής, **ὁ**, paedico, paedicator.

πυγμαῖος, eine Faust lang, s. nom. pr.

πυγ-μαχέω, den Faustkampf üben, ein Faustkämpfer sein; Ep. ad. 148 (VI, 7); s. Her. 5, 60.

πυγ-μαχία, **ἡ**, der Faustkampf; Il. 23, 653. 665; Pind. N. 6, 26 Ol. 10, 12.

πυγ-μάχος, mit der Faust kämpfend, Faustkämpfer; Od. 8, 248; Pind. I. 7, 63; Luc. Iov. Trag. 33; Theocr. 24, 110 unterscheidet **πύκται δεινοὶ ἐν ἱμάντεσσι** u. **ἐς γαῖαν προπεσόντες πυγμάχοι**, die sich auf die Erde legten und rangen.

πυγμή, **ἡ**, 1) die Faust; **πυγμῇ νικήσαντα**, Il. 23, 669, der im Faustkampfe gesiegt hat; vgl. Pind. Ol. 7, 16. 11, 67; **πυγμὴν νικᾶν**, Eur. Alc. 1034 I. T. 1368; Ar. Vesp. 1384; **πυγμὴν ἠσκηκώς**, Plat. Legg. VII, 795 b; Pol. 30, 13, 10; Luc. gymn. 8. — 2) ein Längenmaaß, die Weite von der Spitze des Ellenbogens bis zur zusammengeballten Faust, 18 **δακτύλους** enthaltend.

πυγμο-μαχία, **ἡ**, seltene Form statt **πυγμαχία**, E. M.

πύγο-λαμπάς, **άδος**, **ἡ**, und **πύγο-λαμπίς**, **ίδος**, **ἡ**, der Feuer- od. Leuchtwurm, das Johanniswürmchen, das an seinem Hintertheile leuchtet, Arist. H. A. 4, 1. 5, 19. — Vgl. **πυρολαμπίς**.

πυγονιαῖος u. **πυγονιαῖος**, = **πυγωνιαῖος**, zw.

πύγο-ῥιζα, **ἡ**, Arschwurzel, Hesych.

πύγο-σκελίς, **ἡ**, Arschfüßler, ein Wasservogel, wie die Taucher, Hesych.

πύγο-στόλος, den Steiß schmückend, Hes. O. 373,

Digitized by Google

Beiwort eines putzsüchtigen Weibes, das Kleider mit langen Schleppen trägt, also spöttischer Ausdruck für das homerische ἑλκεσίπεπλος.

πυγοδσιος, von der Länge eines πυγών, ellenlang, *βάθρον ὀρύξαι ὅσον τε πυγούσιον ἔνδα καὶ ἔνδα*, ungefähr eine Elle ins Gevierte, Od. 10, 517. 11, 25. Vgl. πυγωνισῖος.

πυγών, όνος, ἡ, wie πῆχυς, der Ellenbogen, gew. das Ellenmaaß; Her. 2, 175; Nic. Th. 515; Archestr. b. Ath. 321 a; eigtl. die Weite von der Spitze des Ellenbogens bis zu den zusammengebogenen Fingern, wie πυγμή, 20 δακτύλους od. 5 παλαιστάς enthaltend, palmipes der Römer, doch auch mit πῆχυς verwechselt.

πυγωνιαῖος, von der Länge eines πυγών; Mnesith. b. Ath. XI, 494 a; Theophr.

πυδαρίζω, hüpfen, tanzen, springen, vgl. ἀποπυδαρίζω. Die VLL. führen noch als Nebenform πυγαρίζω u. πυνδαλίζω an; nach dem E. M. von πούς, für ποδαρίζω; die Form πυγαρίζω führt auf πυγή, springen, so daß man mit der Ferse an den Hintern schlägt, s. πυγή.

πυδίλιον, τό, dim. von πύελος, Hesych. erkl. πύελος χαλκῆ, wo übrigens falsch πυελίον steht.

πυελίς, ίδος, ἡ, am Siegelringe der Kasten, in welchem der Stein sitzt, die Fassung des Steines, σφραγιδοφυλάκιον, Ar. u. Lys. bei Harpocration.

πύελος, ἡ (nach Buttm. von πλύνω, für πλύελος, wie ἐκπαγλος von ἐκπλαγῆναι), Trog, Wanne, woraus Gänse fressen, Od. 19, 553; Badewanne, Ar. Equ. 1060; Vesp. 141 *πύελον τρῆμα*, der Ort, wo der Ofen die Badestube mit der Badewanne heizte, u. öfter, Pax 843; Pol. 30, 20, 3 u. Luc. Lexiph. 5; vgl. Poll. 7, 168. — Später auch der Sarg, übh. alles wannenartig ausgehöhlte hölzerne Geräth. — Spätere Form war πύαλος, Lob. Phryn. 309. — [Υ ist bei Hom. u. den Ep. lang, bei Ar. u. den Attikern kurz.]

πυελ-ώδης, ες, trogartig ausgehöhlt, Arist. H. A. 5, 15.

πύετία, ἡ, Lab, geronnene Milch aus dem Magen säugender, wiederkäuender Thiere; Arist. H. A. 3, 20 gen. an. 2, 4; Nic. Al. 373. Vgl. πυτία.

πύϊω, schwären od. eitern lassen, Medic. — Pass. schwären, eitern.

πύη, ἡ, das Schwären, Eitern, Aret.

πύησις, ἡ, das Schwären, Eitern, Aret.

Πυθαγορίζω, ein Anhänger des Pythagoras sein, ἡ *Πυθαγορίζουσα*, Titel einer Comödie des Kratinos und des Alexis, Mein. I, 389.

Πυθαγορικτής, ό, dor. = *Πυθαγοριστής*.

Πυθαγορισμός, ό, das Befolgen der Pythagoreischen Lehrsätze u. der Pythagoreischen Lebensweise, Alexis Ath. IV, 161 b.

Πυθαγοριστής, ό, der die Pythagoreische Lebensweise u. die Pythagoreischen Lehrsätze Befolgende, der Pythagoreer, D. L. 8, 38 u. A.; nach Origenes der Name der exoterischen, u. *Πυθαγόρειος* der esoterischen Schüler des Pythagoras. Dor. *Πυθαγορικτής*, Theocr. 14, 5.

Πυθαΐζω, das Orakel in Pytho od. Delphi befragen, Eust.

Πυθαϊστής, ό, der das delphische Orakel Befragende, Strab., vgl. Philochor. beim Schol. Soph. O. C. 1047.

Πυθ-αύλης, ό, = *ὁ τὰ Πύθια αὐλῶν*, der auf der Flöte den Kampf des Pythischen Apollo mit dem Drachen Pytho spielt. *Πυθικὸν αὔλημα* u. *πυθικὸς νόμος*, Poll. 4, 79. 81.

πυθεδών, όνος, ἡ, Fäulniß, Nic. Ther. 466, im plural.

πύθειον, τό, = *μαντεῖον*, Suid.

πυθιάζω, vom Pythischen Apollo begeistert sein, weissagen, Eust. u. St. B. v. *Πυθώ*.

πύθιο-νίκη, ἡ, der pythische Sieg, Hel. 4, 16.

πύθιο-νίκης, ό, der Sieger in den pythischen Spielen; Her. 8, 47; Pind. P. 9, 1; Plut. Sol. 11.

πυθμήν, ενος, ἡ, eine Art Bollenwurzel, Theophr.

πυθμενάς, die Wurzelzahl haben, Iambl. arithm.

πυθμενικός, zur Wurzelzahl gehörig, Sp.; im compar., Nicom. ar. 2, 2; auch superl.

πυθμένιον, τό, dim. von *πυθμήν*, Geopon.

πυθμενόθεν, adv., von Grund aus, von der Wurzel aus, Hippocr.

πυθμήν, *ένος*, ό, die Tiefe, der Grund, Boden von Trinkgefäßen; *χρύσεα δέ σφ' ὑπὸ κύκλα ἑκάστῳ πυθμένι θῆκεν*, Il. 18, 375, vgl. 11, 535; Hes. O. 367; *θαλάσσης*, der Grund, die Tiefe des Meeres, Th. 932, wie *πόντου*, Solon. 5, 20; *λίμνης*, Theogn. 1029; *Ταρτάρου*, Pind. fr. 223; *χθόνα δ' ἐκ πυθμένων αὐταῖς ῥίζαις πνεῦμα κραδαίνω*, Aesch. Prom. 1048; *ἐκ δὲ πυθμένων ἔκλινε κοῖλα κλῆθρα*, aus den Angeln, Soph. O. R. 1261; *ἐν μέσῳ τῷ πυθμένι τοῦ πελάγους οἰκῶν*, Plat. Phaed. 109 c; *πυθμένα οὐκ ἔχει οὐδὲ βάσιν*, 112 b; eines Fasses, Pol. 22, 11, 15; Sp., wie Luc. Navig. 5 Mort. D. 11, 3; *πυθμένι λίμνης*, Nic. Ther. 368; *θαλάσσης*, Orph. Arg. 421; auch übertr., *κακῶν ἀνεφαίνετο πυθμήν*, 893. — Bes. auch der Stamm od. das Wurzelende eines Baumes, *παρὰ πυθμέν' ἐλαίης*, Od. 13, 122; 23, 204; Strab. 11, 10, 2; übh. Stamm, *σμικροῦ γένοιτ' ἂν σπέρματος μέγας πυθμήν*, Aesch. Ch. 202, vgl. 258; Suppl. 98; Arist. gen. anim. 1, 20; D. Sic. 1, 14; Wurzel, *ταῦρον ἐν χθονὶ πυθμένα τείνει*, Nic. Ther. 639. — In der Arithmetik die Wurzelzahl; *ἐπίτριτος*, Plat. Rep. VIII, 546 c, eine Zahl, welche die Wurzelzahl und noch ein Drittel derselben enthält; vgl. Arist. polit. 5, 12; Theol. arithm. — Verwandt mit *πύνδαξ*, von dem es Arist. probl. 25, 2 unterscheidet.

Πυθό-κραντος, vom Pythischen Gotte bestätigt, vom Orakel bestimmt, *καὶ γὰρ τὰ Πυθόκραντα δυσμαθῆ δ' ὅμως*, Aesch. Ag. 1255.

Πυθο-κτόνος, den Drachen Python tödtend, Orph. H. 33, 4.

Πυθό-μαντις, ό, Pythischer Seher, Weissager; *Δοξίας*, Apollo selbst, Aesch. Ch. 928; *ἑστία*, Soph. O. R. 965.

Πυθό-χρηστος, vom Pythischen Orakel geweissagt; *μαντεύματα*, Aesch. Ch. 888; *νεανίας*, d. i. Jon, Eur. Ion 1218; *νόμος*, Xen. Lac. 8, 5.

πύθω, fut. *πύσω*, verfaulen machen, durch Verwesung auflösen; *ὀστέα πύσει ἄρουρα*, Il. 4, 174; *σέ γ' αὐτοῦ πύσει γαῖα*, H. h. Apoll. 369; vgl. Hes. O. 628; — pass. verfaulen, verwesen, vermodern; Il. 11, 395 Od. 1, 161. 12, 46; H. h. Apoll. 363; Hes. Sc. 153; sp. D., *πύθεσκε* Ap. Rh. 4, 1530. — [Callim. frg. 313 braucht *υ* auch kurz im aor. *ἔπυσε*.] — Vgl. *πῦος*, *πῦον*, *πυέω*, puteo, putresco.

πύϊρ, zweisylbige Nebenform von *τὸ πῦρ*, das

Digitized by Google

Feuer, wird aus „Simonides“ angeführt von Herodian. *Περὶ μον. λέξ.* p. 12, 18. S. Bergk Poet. Lyr. Gr. ed. 1 Simonid. Amorgin. frgmt. 29, ed. 2 Simonid. Cei frgmt. 59. Aus dieſer Form *πύῐρ* ſcheint die Form *πῦρ* durch Contraction entſtanden zu ſein, wie *παΐς παῖς, φάος φῶς.*

πύκα, poet. adv. von *πυκός,* = *πυκινῶς,* feſt, dicht; *Ἀχαιῶν πύκα θωρηκτάων,* Il. 12, 317, wie *Τρώων* 15, 689.; *πύλας πύκα στιβαρῶς ἀραρυίας,* 12, 454; *σάκεος πύκα ποιητοῖο,* 18, 608; oft von Gebäuden, Zimmern; auch *πύκα φρονεῖν,* 9, 554. 14, 217; *πύκα τρέφειν,* ſorgfältig auferziehen, 5, 70. Vgl. *πυκινός.*

πυκάζω, dicht od. feſt machen, befeſtigen, feſt anbinden, Hes. O. 626; — dicht bedecken, umhüllen, mit dem Nebenbegriffe des Schutzes, (*κυνέη*) *δὴ τότ' Ὀδυσσῆος πύκασεν κάρη ἀμφιτεθεῖσα,* Il. 10, 271, der Helm verwahrte ſeinen Kopf dicht; *πορφυρέῃ νεφέλῃ πυκάσασα ἑ αὐτήν,* 17, 551, vgl. 24, 581; *πρὶν πυκάσαι γένυς εὐανθέϊ λάχνῃ,* Od. 11, 320; Hes. O. 544; *στέμμασι πᾶς πυκασθείς,* mit Kränzen dicht bedeckt, Her. 7, 197, wie *κάρη στεφάνοις πυκάσαντες,* orac. b. Dem. 21, 52; dah. *πυκασώμεθα,* wir wollen uns bekränzen, Rufin. 16 (v, 12); auch *ῥάκεσιν πεπυκασμένος ὦμους,* Od. 22, 488; *ἅρματα δ' εὖ πεπυκασμένα κεῖτο,* gut bedeckt, Il. 2, 777; *ὄρος πεπυκασμένον,* ein dicht bedecktes, bewaldetes Gebirg, Hes. Th. 484; auch *μὴ ἐντὸς πυκάζοιεν σφέας αὐτούς,* daß ſie ſich nicht drin feſt verſchlöſſen od. verſteckten, Od. 12, 225; ſo auch *πύκαζε θᾶσσον θῶμα,* verſchließe, Soph. Ai. 578; u. übertr., *Ἕκτορα δ' αἰνὸν ἄχος πύκασε φρένας ἠνίοχοιο,* Il. 8, 124, Trauer um den Wagenlenker umhüllte, bedeckte oder verfinſterte dem Hektor das Zwerchfell, die Seele, vgl. 17, 83. — Gut verſehen mit Etwas, vollſtändig ausrüſten; *ἅρματα δὲ χρυσῷ πεπυκασμένα κασσιτέρῳ τε,* 23, 503, damit bedeckt, ausgelegt; aber *ὄζοισι πεπυκασμένος,* mit den Zweigen bedeckt, darunter verſteckt, 14, 289; *νόον πεπυκασμένος,* Hes. O. 795, gut verſtehend, klug, bedächtig im Geiſt; *τόξον εὖ πυκάζου,* Aesch. Spt. 134; *πύκαζε τεύχεσιν δέμας,* Eur. Rhes. 90; *κόσμῳ πυκάζου τῷδε,* Heracl. 725.

πύκασμα, τό, das Dicht- od. Feſtgemachte, Sp.

πυκασμός, ὁ, das Dichtmachen, Sp., in VLL. durch *ἁσύτης* erkl.

πυκι-μηδής, ές, oder *-μήδης* betont, bedachtſames Sinnes; Od. 1, 438; H. h. Cer. 153; vgl. Lob. Phryn. 671.

πυκινά, als adv. gebr. neutr. plur. von *πυκινός,* w. m. ſ. Vgl. auch *πύκα.*

πυκινό-θριξ, τριχος, = *πυκνόθριξ,* Nonn. D. 32, 108.

πυκινο-κίνητος, ſich häufig bewegend, Hippocr.

πυκινό-ῥιζος, = *πυκνόῤῥιζος,* Hippocr.

πυκινός, poet. gebehnte Form = *πυκνός,* w. m. ſ.

πυκινό-φρων, ονος, bedachtſames Sinnes; H. h. Merc. 538; Hes. frg. 36; *ῥήτρη,* Agath. 76 (XI, 350).

πυκνά, als adv. gebr. neutr. plur. von *πυκνός,* w. m. ſ.

πυκνάζω, = *πυκνόω,* ſw.

πυκνάκις, adv., oftmals, Arist. probl. 3, 9.

πυκν-άρμων, ὁ, ἡ, dicht od. feſt gefügt, Democrit. bei Stob. ecl. phys. 1 p. 594.

πυκνίτης, ὁ, att. = *πνυκίτης,* ſich in der *πνύξ* verſammelnd, *δῆμος,* Dind. Ar. Equ. 42.

πυκνό-βλαστος, mit dichtſtehenden Trieben, Zweigen, Theophr.

πυκνο-γόνατος, mit dichtſtehenden Keimen, Knoten, Gelenken, Diosc.

πυκν-όδους, οντος, dichtzähnig, mit dicht aneinanderſtehenden Zähnen, Schol. Opp. Hal. 1, 170.

πυκνο-ῖδαρος, = *πυκνόῤῥιξ,* Tzetz. PH. 471.

πυκνό-θριξ, τριχος, mit dichtem Haare, Nonn. 36, 302.

πυκνό-καρπος, mit dichten oder vielen Früchten, *μυῤῥίνη,* Luc. amor. 12.

πυκνο-κινδύνως, ſich häufig in Gefahr begebend, Arist. eth. 4, 3, ſw.

πυκνό-κομον, τό, Name eines Krautes, Diosc.

πυκν-ομματέω, viel Augen, Löcher haben, *ἡ ἀσπίς,* Soph. frg. 33, nach Lob. Conj.

πυκνο-πνεύμονος, dicht od. häufig athmend, Hippocr.

πυκνό-πορος, mit dichten od. häufigen Gängen, Sp.

πυκνό-πτερος, dichtbefiedert, *ἀηδών,* Soph. O. C. 17, od. in dichten Schaaren herumfliegend.

πυκνόῤ-ῥαξ, *ραγος,* mit dichten Beeren, *βότρυν πυκνοῤῥᾶγα* ſteht Diod. Zon. 3 (VI, 22), v. l. *-ῥῶγα.*

πυκνόῤ-ῥιζος, mit dichten oder häufigen Wurzeln, Theophr.

πυκνόῤ-ῥωγος u. **πυκνόῤ-ῥωξ,** *ωγος,* v. l. von *πυκνόῤῥαξ.*

πυκνός, u. poet. **πυκινός,** a) von der Beſchaffenheit einer Maſſe, dicht, feſt, derb, im Ggſz des Lockern u. Loſen; *θώρηξ,* Il. 15, 529; *ἀσπίδα ῥινοῖσιν πυκινήν,* 13, 804; *χλαῖνα πυκνὴ καὶ μεγάλη,* Od. 14, 521; *λέχος,* Il. 9, 621 Od. 7, 340. 23, 177, eigtl. wohl von dichter, feſtgeſchüttelter Streu od. feſtgeſtopftem Bett; *καὶ μαλακόν,* Il. 14, 349; *νέφος,* 5, 751. 8, 395; *νεφέλη,* 16, 288; *πυκνὰ νέφεα,* Hes. O. 555; *ὀστοῦν,* Plat. Tim. 75 a; *πυκνὰ καὶ βαρέα,* 52 e, u. ſonſt; *καὶ λεῖα,* Rep. VI, 510 a; *χρυσοῦ πυκνότερον ὄν,* Tim. 59 b; *σπάρτα,* Xen. An. 4, 7, 15. — b) von der Verbindung einzelner Theile zu einem Ganzen, dicht gedrängt, in dichten Schaaren, nahe beiſammen, im Ggſz des Zerſtreu'ten, Vereinzelten, weit aus einander Liegenden; *ὀδόντες, σταυροί, πυκνοὶ καὶ θαμέες,* Od. 12, 92. 14, 12; *πυκιναὶ φάλαγγες, πυκναὶ στίχες,* dichte Schaaren, Il. 4, 281. 7, 61 u. ſonſt; Hes. Th. 935; *βέλεα,* Il. 11, 576, *λίθοι,* 16, 212, in dichter Menge abgeſchoſſen, geworfen; *πυκνῇσιν λιθάδεσσιν,* Od. 23, 193; aber *πυκνοῖσιν λάεσσιν,* mit dicht gehäuften Steinen, Il. 24, 798; *πυκνὰ καρήατα,* dicht gedrängte Köpfe, Kopf an Kopf gedrängt, 11, 309; *σταυροί,* 24, 453; auch mit dem dat., *πυκνοὶ ἑφίστασαν ἀλλήλοις,* dicht an einander gedrängt, 13, 133. 16, 217 Od. 5, 480; *πυκνὰ πτερά,* dicht gefiederte Flügel, Il. 11, 454. 23, 879 Od. 5, 53 u. ſonſt; beſ. vom dichten Laube, dichter Belaubung: *ὄζοι,* Il. 21, 245; *θάμνοι,* Od. 5, 471; *πέπλα,* 19, 520; *ὕλη,* Il. 18, 320 Od. 6, 128; *λόχμη,* 19, 439; *δρυμά,* Il. 11, 118; — *σύες πυκινοὺς νευθμῶνας ἔχοντες,* Od. 10, 283, was man auch zu c) ziehen kann; vgl. Hes. O. 534; — *πυκνοὺς θεοπρόπους ἔλλεν,* Aesch. Prom. 661; *πυκνοῖς ὄσσοις δεδορκώς,* 681, häufig, u. öfter; *πυκναῖς δρόσοις,* Soph. Ai. 1178; *πυκνῇ νεφέλῃ,* Eur.

Digitized by Google

Andr. 1130; u. in Prosa: πυκναῖς φρεξί, Plat. Prot. 321 a; häufig, τοῖς ἐρωτήμασι τοῦ ξυνθήματος πυκνοῖς χρώμενος, Thuc. 7, 44; ἡ εἰωθυῖά μοι μαντικὴ ἡ τοῦ δαιμονίου πάνυ πυκνὴ ἦν, Plat. Apol. 40 a, u. öfter; δίνδρα, Xen. An. 4, 8, 2; φάλαγξ, 2, 3, 3, wie Pol. πυκνοτέρας ἢ πρόσθεν τὰς σημαίας καθιστάντων, 3, 113, 3. — In der Musik das wiederholte Angeben deſſelben Tones. — c) feſt zuſammengefügt, verſchloſſen; δόμος, Il. 10, 267. 12, 301 Od. 6, 134 u. ſonſt; χηλός, 13, 68; θύραι, Il. 14, 167. — Uebh. tüchtig in ſeiner Art; πυκινὸν ἄχος, ein tüchtiges, großes Leid, Il. 16, 599, vgl. Od. 11, 88; ſo ἄτη, Il. 24, 480; μελεδῶναι, Od. 19, 516; dah. übertr. auf den Geiſt, πυκιναὶ φρένες, Il. 14, 294, urſprünglich = dichtes, feſtes Zwerchfell, was als der Sitz eines tüchtigen Verſtandes galt; Διὸς πυκινὸς νόος, 15, 461, wie Archil. 60; φρήν, Eur. I. A. 67; Ar. Ach. 420; μῆδεα, Il. 3, 208; πυκιναὶ φρασὶ μῆδ' ἔχοντες, 24, 282; Od. 19, 353; πυκινὴ βουλή, Il. 2, 55. 9, 76; ἐφετμή, verſtändig, 18, 216; μῦθος, ein tüchtiges, verſtändiges Wort, Od. 3, 23, wie πυκινὸν ἔπος, Il. 11, 788; dah. liegt auch ſchlaues, vorſichtiges Verbergen der Abſicht darin, wie πυκινὸς λόχος, 24, 779, vgl. Od. 11, 525, ἡμὲν ἀνακλῖναι ἠδ' ἐπιθεῖναι, wobei man an den eigentlichen Ort des Hinterhalts, das Verſteck denken muß; ſo auch δόλος, Il. 6, 187. — Aehnl. bei den folgdn Dichtern; πυκινῷ θυμῷ, Pind. P. 4, 73; πυκινὰν μῆτιν, 4, 58; πυκναῖς βουλαῖς, I. 6, 8; auch von Menſchen, klug, verſchlagen, Σίσυφον πυκνότατον παλάμαις, Ol. 13, 52; vgl. Soph. μάλα τοι ἄπορα πυκινοῖς ἐνιδεῖν πάθη, Phil. 843; πυκνότατον κίναδος, Ar. Av. 429; auch in Proſa, καὶ τοῦτο πυκνῆς διανοίας ἐχόμενον ἐφθέγξατο, Plat. Rep. VIII, 568 a. — Adv. a) πυκινῶς und nach Hom. πυκνῶς, beſ. θύραι, σανίδες πυκινῶς ἀραρυῖαι, dicht, feſt verbunden, feſt verſchloſſen, Il. 9, 475 Od. 2, 344 u. oft; u. übertr., πυκινῶς ἀκάχημαι, ich betrübe mich tüchtig, ſehr, Il. 19, 312 Od. 19, 95 u. ſonſt; πυκινῶς ὑποθήσομαι, nachdrücklich, bedächtig ermahnen, rathen (ſ. ob. 2), Il. 21, 293 Od. 1, 279; πυκνῶς ποικίλους λόγους ἀνεῦρεν, Ar. Th. 438. — b) eben ſo πυκνόν u. πυκνά, πυκινόν u. πυκινά gebraucht, dicht, häufig; πήχην πυκνὰ ἐωγαλέην, Od. 13, 438. 17, 198; πυκνὰ ἑκατέρωσ' ἀποβλέπειν, Plat. Rep. VI, 501 b; u. comparat., νῦν δὲ σὲ χρὴ πυκνότερον θεῖρο λέναι, Rep. I, 328 d, wie πυκνότερον ἐνταυθοῖ παρέρχεται Dem. 41, 24; u. übertr., πυκινόν περ ἀχεύων Od. 11, 88, ἀνεστενάχιζε Il. 10, 9, πυκνὰ μάλα στενάχων 18, 318, ἐμοὶ πυκινὰ φρονέοντι Od. 9, 445.

πυκνός, att. gen. von πυκύς.

πυκνό-σαρκος, mit dichtem, derbem Fleiſche, Sp.

πυκνο-σπορέω, dicht ſäen, Theophr., auch pass.

πυκνο-σπόρος, dicht ſäend; — πυκνόσπορος, dicht geſäet, beſäet, Theophr.

πυκνό-στημος, mit dichtem Faden, Sp.

πυκνό-στικτος, dicht gepunktet, bunt, ἔλαφοι, Soph. O. C. 1094.

πυκνό-στυλος, mit dichten, dichtſtehenden od. vielen Säulen, Vitruv. 3, 2.

πυκνότης, ητος, ἡ, Dichte, Dichtigkeit; Ar. Nubb. 883; τῆς συγκλήσεως, Thuc. 5, 71; πυκνότητι χρυσοῦ πυκνότερον ὄν, Plat. Tim. 59 b; πλῆθος καὶ πυκνότητα, Legg. V, 734 a; auch Häufigkeit, der μανότης entgegengeſetzt, VII, 812 d, wie Arist. eth. 5, 1, vom Fleiſche; τῶν μεταβολῶν, Häufigkeit, Isocr. 4, 116. — Uebertr., Bedachtſamkeit, Klugheit, εἴ σοι πυκνότης ἔνεστ' ἐν τῷ τρόπῳ, Ar. Equ. 1128.

πυκν-όφθαλμος, mit dichtſtehenden od. vielen Augen, Ἀργοῦ κόραι, Menand. bei Stob. Floril. 74, 27; — mit vielen Augen = Knoſpen, Theophr.

πυκνό-φυλλος, dichtblätterig, Arist. probl. 20, 36.

πυκνόω, wie πυκάζω, dicht oder feſt machen; das Fleiſch, Arist. probl. 1, 52; beſ. die Glieder der Schlachtordnung, Pol. 18, 7, 8; vgl. πάντη συστρέψαντες ἑαυτοὺς καὶ πυκνώσαντες, Her. 9, 18; Plut. Timol. 27; vom Leibe, verſtopfen, τὸν στόμαχον, Plut. Symp. 6, 2, 1. — Plut. Dem. 11 ſagt von Demoſthenes, daß er τὴν φωνὴν γυμνάσασθαι λόγους τινὰς ἢ στίχους ἅμα τῷ πνεύματι πυκνουμένῳ προφερόμενον, was Cic. wiedergiebt durch summa voce versus multos uno spiritu pronuntiare. — Uebertr., πάντα τρόπον σαυτὸν στρόβει πυκνώσας, Ar. Nub. 692, nimm dich zuſammen und tummle dich auf alle Weiſe, verſuche alle Mittel.

πύκνωμα, τό, das, was dicht oder feſt macht, das Dichtumgebende, die Kleidung; πέπλοισι βαρβάροισι καὶ πυκνώμασι χλιοντα, Aesch. Suppl. 232; — τὸ πύκνωμα τῶν τριχῶν ἀπεψιλῶν, Alciphr. 3, 65; σαρισσῶν, Plut. Aem. P. 20; der Schlachtordnung, Polop. 9. — In der Muſik = τὸ πυκνόν, Plat. Rep. VII, 531 a.

πύκνωσις, ἡ, das Dicht- oder Feſtmachen, Plut. Brut. 25; beſ. in der Schlachtordnung, die Glieder, Pol. 18, 12, 2. — Auch = πυκνότης, Arist. meteor. 3, 3.

πυκνωτικός, dicht od. feſt machend, φάρμακα, die die Oeffnungen der Haut verſchließen oder erſchlaffte Theile ſtärken, Medic.

πυκός, alte Form ſtatt πυκνός, wovon ſich nur bei Dichtern das adverbial gebrauchte πύκα erhalten hat. Von der lakoniſchen Form πουκός hat Simmias ov. 20 (XV, 27) den superl. πουκότατος.

πυκταλέος, = Folgdm, Sophron u. E. M. 345, 34.

πυκταλίζω, = πυκτεύω, Anacr. bei E. M., von πύκταλος, was aber nicht vorkommt. Vgl. ἁρπαλίζω, θαμαλίζω.

πυκτεῖον, τό, Ort od. Kampfplatz für Fauſtkämpfer, u. von πυκτός, Bücherſchrank, Suid., zw.

πύκτευσις, ἡ, das Kämpfen mit der Fauſt, der Fauſtkampf, Gloss.

πυκτευτής, ὁ, der Fauſtkämpfer, Gloss.

πυκτεύω, die Kunſt des πύκτης, den Fauſtkampf üben, mit der Fauſt kämpfen; τίς εἰς σὸν κρᾶτ' ἐπύκτευσεν; Eur. Cycl. 228; Plat. Gorg. 456 d u. ſonſt; Dem. u. Folgde.

πύκτης, ὁ, der Fauſtkämpfer; Pind. Ol. 11, 16 N. 5, 52; Soph. Tr. 442; Plat. Gorg. 460 d, u. oft, u. Folgde, wie Pol. 1, 57, 1; vgl. Arist. rhet. 1, 5, wo als Unterſcheidungszeichen des πύκτης vom παλαιστής angegeben wird ὅσαι τῇ πληγῇ, mit Fauſtſchlägen ſeinen Gegner von der Stelle drängen, während der παλαιστής ihn durch Ringen zu Boden zu werfen ſucht.

πυκτικός, zum Fauſtkämpfer gehörig; πυκτικὸς γενόμενος, ein geſchickter Fauſtkämpfer, Plat. Gorg. 456 d; ἡ πυκτική, die Kunſt des Fauſtkampfes, 460 d; ἐν μάχῃ πυκτικῇ, Rep. I, 333 e.

Digitized by Google

πυκτίον, τό, = πτυκτίον, vgl. Schäfer ad Greg. Cor. p. 28 u. Jac. A. P. p. 18.

πυκτίς, ή, = πυκτίον, Schreibtafel, γραπτή, Archi. 26 (IX, 346).

πυκτις, wahrscheinlich ή, ein sonst unbekanntes Thier bei Ar. Ach. 844, vielleicht der Biber; v. l. ist πικτίς, welche Dind. vorzieht.

πυκτο-μαχέω, = πυκτεύω, Suid.

πυκτός, = πτυκτός, zw., Jac. A. P. p. 50.

πυκτοσύνη, ή, die Kunst des πύκτης, Xenophan. bei Ath. X, 414 a.

πυλ-αγόρας, ό, ein als Redner zur Versammlung der Amphiktyonen nach Pylä Abgesandter; übh. Gesandter eines hellenischen Staates bei der amphiktyonischen Bundesversammlung, Dem. 18, 149; ἔδοξε τοῖς πυλαγόραις (Bekker πυλαγόροις, wie Aesch. 3, 113 πυλαγόρων) καὶ τοῖς συνέδροις τῶν Ἀμφικτυόνων, ib. 154, vgl. 155.

πυλ-αγορέω, ein πυλαγόρας, Gesandter eines hellenischen Staates bei der Amphiktyonenversammlung sein; Dem. 18, 155; Aesch. 3, 126.

πυλ-αγόρος, ό, = πυλαγόρας, Her. 7, 213. 214. Vgl. auch πυλαγόρας.

πυλαία, ή, fem. zu πύλαιος, 1) sc. σύνοδος, eigtl. die Herbstversammlung der Amphiktyonen in Pylä od. in Anthela bei Pylä, übh. die Versammlung der Amphiktyonen, die dazu versammelten Gesandten der hellenischen Bundesstaaten, Her. 7, 213; ἐαρινῆς πυλαίας, Dem. 18, 154; πρὸς τὴν πυλαίαν, Theophr. — 2) das Recht, Gesandte zur Amphiktyonenversammlung zu schicken, die Theilnahme am Amphiktyonenbunde; τῆς πυλαίας δ' ἐπεδύμουν καὶ τῶν ἐν Δελφοῖς, πλεονεκτημάτων δυοῖν κύριοι γενέσθαι, Dem. 5, 23; τὴν πυλαίαν ἀποδοὺς, 6, 22. — 3) auch der Versammlungsort selbst zu Anthela beim Tempel der amphiktyonischen Demeter u. der Artemis; Her. 7, 200; Plut. de Pyth. or. 29. Vgl. auch πύλαιος.

πυλαιαστής, ό, ein Possenerzähler, Marktschreier u. dgl., die sich zur Zeit der Amphiktyonenversammlung aus ganz Griechenland in Pylä u. Delphi zusammenfanden; Hesych.; Scholl.; Plut. Artax. 1. — Vgl. πυλαῖστής u. πύλαιος.

πυλαϊκός, possenhaft, ὀχλαγωγία Plut. Pyrrh. 29.

πύλαιος, 1) an der Thür, Pforte. — 2) die Amphiktyonenversammlung zu Pylä betreffend; dah. auch = Vorigem (vgl. πυλαιαστής); so sprichwörtlich ταυτὶ μὲν παντάπασιν ἐκ πίνακος καὶ πυλαίας, das sind Possen, wie sie Bänkelsänger, mit einem Gemälde herumziehend, in großen Versammlungen vorbringen. Plut. de εἰ apud Delph. 4, der de fac. in orbe lun. 8 vrbdt θαυματοποιοῦ τινος ἀποσκευὴν καὶ πυλαίαν; auch μύθων ἀπιθάνων παντοδαπὴν πυλαίαν, Artax. 1.

πυλαῖστής, ό, = πυλαιαστής, Suid.; vgl. Dio Orat. 77.

πυλαΐτης, ό, der Thorhüter (?).

πυλαῖτις, ή, fem. von πυλαΐτης, Beiwort der Athene, Lycophr. 356.

πυλά-μαχος, ion. πυλημάχος, thorerstürmend; Stesichor. bei Ath. IV, 154 f u. Schol. Il. 5, 31; Callim. bei Schol. Od. 3, 380.

πυλά-οχος, = πυλοῦχος, Plut. Is. et Os. 35, dunkel.

πυλαρός, = πυλωρός, zw.

πυλ-άρτης, ό, Beiwort des Gottes der Unterwelt, der die Thore der Unterwelt fest angefügt oder verschlossen hält, oder, nach Apion, ὁ ταῖς πύλαις προσηρτημένος, der Thürhüter der Unterwelt, wie πυλωρός; Ἄϊδαο πυλάρταο, Il. 8, 367. 13, 415, Od. 11, 277.

πυλᾶτις, ιδος, ή, poet. fem. zu πύλαιος; πυλάτιδες ἀγοραί Soph. Tr. 636; Hesych. ὅπου συνέλασιν οἱ Ἀμφικτύονες εἰς τὴν λεγομένην Πυλαίαν.

πυλα-ωρός, ό, ep. = πυλωρός (ὥρα), Thür- od. Thorwächter, Thorhüter; Il. 21, 530. 24, 681; von Hunden, 22, 69.

πυλεών, ῶνος, ὁ, 1) = πυλών. — 2) (vielleicht von φύλλον) lakon. ein Kranz, nach Ath. XV, 678 a ὃν τῇ Ἥρᾳ περιτιθέασιν οἱ Λάκωνες; vgl. Alcm. ib. 681 a; Callim. bei Poll. 5, 96; Hesych.

πύλη, ή, Thür, Thor der Stadt; Σκαιαὶ πύλαι, Il. 3, 145 u. oft; Δαρδάνιαι, 5, 798; des Lagers, πύλας ποιήσομεν ἐν ἀραρυίας, 7, 339; des Hauses u. Zimmers; bei Hom. u. Hes. nur im plur., wobei vielleicht an Flügelthüren zu denken ist; ἰδὼς σανίδων, αἳ ῥα πύλας εἴρυντο πύκα στιβαρῶς ἀραρυίας, Il. 12, 454, vgl. 18, 275, ὑψηλαί τε πύλαι, σανίδες τ' ἐπὶ τῇς ἀραρυῖαι; vgl. noch πεπταμένας ἐν χεροὶ πύλας ἔχετε, geöffnet, 21, 531; ἄνεσάν τε πύλας καὶ ἀπῶσαν ὀχῆας, ib. 537; auch οὐρανοῦ, 5, 749; u. ἐχθρὸς γάρ μοι κεῖνος ὁμῶς Ἄϊδαο πύλῃσιν, 9, 312 Od. 14, 156, d. i. wie der Tod; πύλας Ἄϊδαο περήσειν, Il. 5, 646, in's Reich der Todten eingehen werden; τὰν Ἄϊδαο πύλαν ἀραξεῖ, Theocr. 2, 160; Pind. οἰχθεῖσαν πυλᾶν, N. 1, 41, u. öfter, immer im plur.; auch übertr., πύλας ὕμνων ἀναπετάσαι, Ol. 6, 27; Aesch. u. Eur. immer im plur., πύλας ἀνοῖξαι, Ag. 590, Spt. oft; Soph. auch im sing., Ai. 11, κλῇθρ' ἀνασπάστου πύλης χαλῶσα Ant. 1171, häufiger aber im plur.; auch in Prosa im sing., der eine von zwei Thürflügeln, ἑτέρην πύλην παρακλίνας, Her. 3, 156; κλήσαντες τὰς τοῦ βασιλικοῦ πύλας, Plat. Rep. VIII, 560 e; — auch übertr., πύλας πάνυ μεγάλας τοῖς ὠσὶν ἐπίθεσθε, Conv. 218 b; — ein Theil der Leber, Tim. 71 e; — Paß, im Gebirge, Her. 5, 52; Xen. An. 1, 4, 4; s. N. pr.; — überh. Oeffnung, Sp.

πυλητόρης, ό, ion. = πυλαγόρας.

πυλη-δόκος, ό, der an der Thür Empfangende od. Auflauernde, Beiwort des Hermes, H. h. Merc. 15; dah. Thürwächter, Thürsteher.

πυλίς, ίδος, ή, dim. von πύλη, Thürchen; Her. 1, 180; Plat. Lys. 203 a; Is. 6, 20; Pol. 8, 31, 8.

πυλο-αθής, ές, von der Art oder Gestalt eines Thores, Tzetz.

πύλος, ό, = πύλη, Thür, Thor, nur Il. 5, 397, wo Wolf mit Aristarch so schreibt, Andere ἐν Πύλῳ vorziehen.

πυλ-ουρός, ό, Thürwächter, = πυλωρός, Her. 3, 72. 77. 118. 140.

πυλ-οῦχος, Thüren, Thore habend, haltend, beschützend, Ios.

πυλόω, mit Thüren oder Thoren versehen; πεπύλωται πύλαις, Ar. Av. 1158; ἐπύλωσαν τὸν Πειραιᾶ, Xen. Hell. 5, 4, 34.

πύλωμα, τό, Verschluß durch Thore, Thor, Aesch. Spt. 390. 781, im plur., wie Eur. Phoen. 1120 u. öfter.

πυλών, ῶνος, ὁ, Thor; πυλῶνα καταβαλεῖν,

Digitized by Google

Andr. 1130; u. in Prosa: πυκναῖς ϑριξί, Plat. Prot. 321 a; häufig, τοῖς ἐρωτήμασι τοῦ ξυνϑήματος πυκνοῖς χρώμενος, Thuc. 7, 44; ἡ εἰωϑυῖά μοι μαντικὴ ἡ τοῦ δαιμονίου πάνυ πυκνὴ ἦν, Plat. Apol. 40 a, u. öfter; δένδρα, Xen. An. 4, 8, 2; φάλαγξ, 2, 3, 3, wie Pol. πυκνοτέρας ἢ πρόσϑεν τὰς σημαίας καϑιστάνων, 3, 113, 3. — In der Musik das wiederholte Angeben desselben Tones. — c) fest zusammengefügt, verschlossen; δόμος, Il. 10, 267. 12, 301 Od. 6, 134 u. sonst; χηλός, 13, 68; ϑύραι, Il. 14, 167. — Uebh. tüchtig in seiner Art; πυκινὸν ἄχος, ein tüchtiges, großes Leid, Il. 16, 599, vgl. Od. 11, 88; so ἄτη, Il. 24, 480; μελεδῶναι, Od. 19, 516; dah. übertr. auf den Geist, πυκιναὶ φρένες, Il. 14, 294, ursprünglich = dichtes, festes Zwerchfell, was als der Sitz eines tüchtigen Verstandes galt; Διὸς πυκινὸς νόος, 15, 461, wie Archil. 60; φρήν, Eur. I. A. 67; Ar. Ach. 420; μήδεα, Il. 3, 208; πυκιναὶ φρεσὶ μήδε' ἔχοντες, 24, 282; Od. 19, 353; πυκινὴ βουλή, Il. 2, 55. 9, 76; ἐφετμή, verständig, 18, 216; μῦϑος, ein tüchtiges, verständiges Wort, Od. 3, 23, wie πυκινὸν ἔπος, Il. 11, 788; dah. liegt auch schlaues, vorsichtiges Verbergen der Absicht darin, wie πυκινὸς λόχος, 24, 779, vgl. Od. 11, 525, ἡμὲν ἀνακλῖναι ἠδ' ἐπιδεῖναι, wobei man an den eigentlichen Ort des Hinterhalts, das Versteck denken muß; so auch δόλος, Il. 6, 187. — Aehnl. bei den folgdn Dichtern; πυκινῷ ϑυμῷ, Pind. P. 4, 73; πυκινὰν μῆτιν, 4, 58; πυκναῖς βουλαῖς, I. 6, 8; auch von Menschen, klug, verschlagen, Σίσυφον πυκνότατον παλάμαις, Ol. 13, 52; vgl. Soph. μάλα τοι ἄπορα πυκινοῖς ἐνιδεῖν πάϑη, Phil. 843; πυκνότατον κίνδυνος, Ar. Av. 429; auch in Prosa, καὶ τοῦτο πυκνῆς δειλίας ἐχόμενον ἐφϑέγξατο, Plat. Rep. VIII, 568 a. — Adv. a) πυκινῶς und nach Hom. πυκνῶς, bes. ϑύραι, σανίδες πυκινῶς ἀραρυῖαι, dicht, fest verbunden, fest verschlossen, Il. 9, 475 Od. 2, 344 u. oft; u. übertr., πυκινῶς ἀκάχημαι, ich betrübe mich tüchtig, sehr, Il. 19, 312 Od. 19, 95 u. sonst; πυκινῶς ὑποϑήσομαι, nachdrücklich, bedächtig ermahnen, rathen (s. ob. 2), Il. 21, 293 Od. 1, 279; πυκνῶς ποικίλους λόγους ἀνεῦρεν, Ar. Th. 438. — b) eben so πυκνόν u. πυκνά, πυκινόν u. πυκινά gebraucht, dicht, häufig; πήρην πυκνὰ ῥωγαλέην, Od. 13, 438. 17, 198; πυκνὰ ἑκατέρωϑ' ἀποβλέπειν, Plat. Rep. VI, 501 b; u. comparat., νῦν δὲ σὲ χρὴ πυκνότερον δεῦρο ἰέναι, Rep. I, 328 d, wie πυκνότερον ἐντανϑοῖ παρέρχεται Dem. 41, 24; u. übertr., πυκινόν περ ἀχεύων Od. 11, 88, ἀνεστενάχιζε Il. 10, 9, πυκνὰ μάλα στενάχων 18, 318, ἐμοὶ πυκινὰ φρονέοντι Od. 9, 445.

πυκνός, att. gen. von πνύξ.

πυκνό-σαρκος, mit dichtem, derbem Fleische, Sp.

πυκνο-στορέω, dicht säen, Theophr., auch pass.

πυκνο-στόρος, dicht säend; — πυκνόσπορος, dicht gesäet, besäet, Theophr.

πυκνό-στημος, mit dichtem Faden, Sp.

πυκνό-στικτος, dicht gepunktet, bunt, ἔλαφοι, Soph. O. C. 1094.

πυκνό-στυλος, mit dichten, dichtstehenden od. vielen Säulen, Vitruv. 3, 2.

πυκνότης, ητος, ἡ, Dichte, Dichtigkeit; Ar. Nubb. 383; τῆς συγκλήσεως, Thuc. 5, 71; πυκνότητι χρυσοῦ πυκνότερον ὄν, Plat. Tim. 59 b; πλήϑει καὶ πυκνότητι, Legg. V, 734 a; auch Häufigkeit, der μανότης entgeggsetzt, VII, 812 d, wie Arist. eth. 5, 1, vom Fleische; τῶν μεταβολῶν, Häufigkeit, Isocr. 4, 116. — Uebertr., Bedachtsamkeit, Klugheit, εἴ σοι πυκνότης ἐνεστ' ἐν τῷ τρόπῳ, Ar. Equ. 1128.

πυκν-όφθαλμος, mit dichtstehenden od. vielen Augen, Ἀργοῦ κόραι, Menand. bei Stob. Floril. 74, 27; — mit vielen Augen = Knospen, Theophr.

πυκνό-φυλλος, dichtblätterig, Arist. probl. 20, 36.

πυκνόω, wie πυκνάζω, dicht oder fest machen; das Fleisch, Arist. probl. 1, 52; bes. die Glieder der Schlachtordnung, Pol. 18, 7, 8; vgl. πάντη συστρέψαντες ἑαυτοὺς καὶ πυκνώσαντες, Her. 9, 18; Plut. Timol. 27; vom Leibe, verstopfen, τὸν στόμαχον, Plut. Symp. 6, 2, 1. — Plut. Dem. 11 sagt von Demosthenes, daß er τὴν φωνὴν γυμνάσασϑαι λόγους τινὰς ἢ στίχους ἅμα τῷ πνεύματι πυκνουμένῳ προφερόμενον, was Cic. wiedergiebt durch summa voce versus multos uno spiritu pronuntiare. — Uebertr., πάντα τρόπον σαυτὸν στρόβει πυκνώσας, Ar. Nub. 692, nimm dich zusammen und tummle dich auf alle Weise, versuche alle Mittel.

πύκνωμα, τό, das, was dicht oder fest macht, das Dichtumgebende, die Kleidung; πέπλοισι βαρβάροισι καὶ πυκνώμασι χλιοντα, Aesch. Suppl. 232; — τὸ πύκνωμα τῶν τριχῶν ἀπεψιλῶν, Alciphr. 3, 65; σαρισσῶν, Plut. Aem. P. 20; der Schlachtordnung, Pelop. 9. — In der Musik = τὸ πυκνόν, Plat. Rep. VII, 531 a.

πύκνωσις, ἡ, das Dicht- oder Festmachen, Plut. Brut. 25; bes. in der Schlachtordnung, die Glieder, Pol. 18, 12, 2. — Auch = πυκνότης, Arist. meteor. 3, 3.

πυκνωτικός, dicht od. fest machend, φάρμακα, die die Oeffnungen der Haut verschließen oder erschlaffte Theile stärken, Medic.

πυκός, alte Form statt πυκνός, wovon sich nur bei Dichtern das adverbial gebrauchte πύκα erhalten hat. Von der lakonischen Form πουκός hat Simmias ov. 20 (XV, 27) den superl. πουκότατος.

πυκταλέω, = Folgdm, Sophron u. E. M. 345, 34.

πυκταλίζω, = πυκτεύω, Anacr. bei E. M., von πύκταλος, was aber nicht vorkommt. Vgl. ἁρπαλίζω, ϑαμαλίζω.

πυκτεῖον, τό, Ort od. Kampfplatz für Faustkämpfer, u. von πυκτός, Bücherschrank, Suid., zw.

πύκτευσις, ἡ, das Kämpfen mit der Faust, der Faustkampf, Gloss.

πυκτευτής, ὁ, der Faustkämpfer, Gloss.

πυκτεύω, die Kunst des πύκτης, den Faustkampf üben, mit der Faust kämpfen; τίς εἰς σὸν κρᾶτ' ἐπύκτευσεν; Eur. Cycl. 228; Plat. Gorg. 456 d u. sonst; Dem. u. Folgde.

πύκτης, ὁ, der Faustkämpfer; Pind. Ol. 11, 16 N. 5, 52; Soph. Tr. 442; Plat. Gorg. 460 d, u. oft, u. Folgde, wie Pol. 1, 57, 1; vgl. Arist. rhet. 1, 5, wo als Unterscheidungszeichen des πύκτης vom παλαιστής angegeben wird ὅσαι τῇ πληγῇ, mit Faustschlägen seinen Gegner von der Stelle drängen, während der παλαιστής ihn durch Ringen zu Boden zu werfen sucht.

πυκτικός, zum Faustkämpfer gehörig; πυκτικὸς γενόμενος, ein geschickter Faustkämpfer, Plat. Gorg. 456 d; ἡ πυκτική, die Kunst des Faustkampfes, 460 d; ἐν μάχῃ πυκτικῇ, Rep. I, 338 c.

Digitized by Google

πυκτίον, τό, = πυκτίον, vgl. Schäfer ad Greg. Cor. p. 28 u. Jac. A. P. p. 18.

πυκτίς, ή, = πυκτίον, Schreibtafel, γραπτή, Archi. 26 (IX, 346).

πυκτίς, wahrscheinlich ή, ein sonst unbekanntes Thier bei Ar. Ach. 844, vielleicht der Biber; v. l. ist πικτίς, welche Dind. vorzieht.

πυκτο-μαχέω, = πυκτεύω, Suid.

πυκτός, = πυκτός, zw., Jac. A. P. p. 50.

πυκτοσύνη, ή, die Kunst des πύκτης, Xenophan. bei Ath. X, 414 a.

πυλ-αγόρας, ό, ein als Redner zur Versammlung der Amphiktyonen nach Pylä Abgesandter; übh. Gesandter eines hellenischen Staates bei der amphiktyonischen Bundesversammlung, Dem. 18, 149; ἔδοξε τοῖς πυλαγόραις (Bekker πυλαγόροις, wie Aesch. 3, 113 πυλαγόρων) καὶ τοῖς συνέδροις τῶν Ἀμφικτυόνων, ib. 154, vgl. 155.

πυλ-αγορέω, ein πυλαγόρας, Gesandter eines hellenischen Staates bei der Amphiktyonenversammlung sein; Dem. 18, 155; Aesch. 3, 126.

πυλ-αγόρος, ό, = πυλαγόρας, Her. 7, 213. 214. Vgl. auch πυλαγόρας.

πυλαία, ή, fem. zu πύλαιος, 1) sc. σύνοδος, eigtl. die Herbstversammlung der Amphiktyonen in Pylä od. in Anthela bei Pylä, übh. die Versammlung der Amphiktyonen, die dazu versammelten Gesandten der hellenischen Bundesstaaten, Her. 7, 213; ἐαρινὴ πυλαία, Dem. 18, 154; πρὸς τὴν πυλαίαν, Theophr. — 2) das Recht, Gesandte zur Amphiktyonenversammlung zu schicken, die Theilnahme am Amphiktyonenbunde; τῆς πυλαίας δ' ἐπεθύμουν καὶ τῶν ἐν Δελφοῖς, πλεονεκτημάτων δυοῖν κύριοι γενέσθαι, Dem. 5, 23; τὴν πυλαίαν ἀποδοῦς, 6, 22. — 3) auch der Versammlungsort selbst zu Anthela beim Tempel der amphiktyonischen Demeter u. der Artemis; Her. 7, 200; Plut. de Pyth. or. 29. Vgl. auch πύλαιος.

πυλαιαστής, ό, ein Possenerzähler, Marktschreier u. dgl., die sich zur Zeit der Amphiktyonenversammlung aus ganz Griechenland in Pylä u. Delphi zusammenfanden; Hesych.; Scholl.; Plut. Artax. 1. — Vgl. πυλαϊστής u. πύλαιος.

πυλαϊκός, possenhaft, ὀχλαγωγία Plut. Pyrrh. 29.

πύλαιος, 1) an der Thür, Pforte. — 2) die Amphiktyonenversammlung zu Pylä betreffend; dah. auch = Vorigem (τὴν πυλαιαστής); so sprichwörtlich ταυτὶ μὲν παντάπασιν ἐκ πίνακος καὶ πυλαίας, das sind Possen, wie sie Bänkelsänger, mit einem Gemälde herumziehend, in großen Versammlungen vorbringen, Plut. de sl apud Delph. 4, der de fac. in orbe lun. 8 vrbdt θαυματοποιοῦ τινος ἀποσκευὴν καὶ πυλαίαν; auch μύθων ἀπιθάνων παντοδαπὴν πυλαίαν, Artax. 1.

πυλαϊστής, ό, = πυλαιαστής, Suid.; vgl. Dio Orat. 77.

πυλαΐτης, ό, der Thorhüter (?).

πυλαΐτις, ή, fem. von πυλαΐτης, Beiwort der Athene, Lycophr. 356.

πυλα-μάχος, ion. πυλημάχος, thorerstürmend; Stesichor. bei Ath. IV, 154 f u. Schol. Il. 5, 31; Callim. bei Schol. Od. 3, 380.

πυλά-οχος, = πυλοῦχος, Plut. Is. et Os. 35, dunkel.

πυλαρός, = πυλωρός, zw.

πυλ-άρτης, ό, Beiwort des Gottes der Unterwelt, der die Thore der Unterwelt fest angefügt oder verschlossen hält, oder, nach Apion, ὁ ταῖς πύλαις προσηρτημένος, der Thürhüter der Unterwelt, wie πυλωρός; Ἀΐδαο πυλάρταο, Il. 8, 367. 13, 415, Od. 11, 277.

πυλᾶτις, ίδος, ή, poet. fem. zu πύλαιος; πυλάτιδες ἀγοραί Soph. Tr. 636; Hesych. ὅπου συνέλασιν οἱ Ἀμφικτύονες εἰς τὴν λεγομένην Πυλαίαν.

πυλα-ωρός, ό, ep. = πυλωρός (ὦρα), Thür- od. Thorwächter, Thorhüter; Il. 21, 530. 24, 681; von Hunden, 22, 69.

πυλεών, ῶνος, ό, 1) = πυλών. — 2) (vielleicht von φύλλον) lakon. ein Kranz, nach Ath. XV, 678 a ὃν τῇ Ἥρᾳ περιτιθέασιν οἱ Λάκωνες; vgl. Alcm. ib. 681 a; Callim. bei Poll. 5, 96; Hesych.

πύλη, ή, Thür, Thor der Stadt; Σκαιαὶ πύλαι, Il. 3, 145 u. oft; Δαρδάνιαι, 5, 798; des Lagers, πύλας ποιήσομεν εὐ ἀραρυίας, 7, 339; des Hauses u. Zimmers; bei Hom. u. Hes. nur im plur., wobei vielleicht an Flügelthüren zu denken ist; ἰδὺς σανίδων, αἳ ῥα πύλας εἶρυντο πύκα στιβαρῶς ἀραρυίας, Il. 12, 454, vgl. 18, 275, ὑψηλαί τε πύλαι, σανίδες τ' ἐπὶ τῇς ἀραρυῖαι; vgl. noch πεπταμένας ἐν χερσὶ πύλας ἔχετε, geöffnet, 21, 531; ἄνεσάν τε πύλας καὶ ἀπῶσαν ὀχῆας, ib. 537; auch οὐρανοῦ, 5, 749; u. ἐχθρὸς γάρ μοι κεῖνος ὁμῶς Ἀΐδαο πύλῃσιν, 9, 312 Od. 14, 156, d. i. wie der Tod; πύλας Ἀΐδαο περήσειν, Il. 5, 646, in's Reich der Todten eingehen werden; τὰν Ἀΐδαο πύλαν ἀραξεῖ, Theocr. 2, 160; Pind. οἰχθεισᾶν πυλᾶν, N. 1, 41, u. öfter, immer im plur.; auch übertr., πύλας ὕμνων ἀναπετάμεν, Ol. 6, 27; Aesch. u. Eur. immer im plur., πύλας ἀνοῖξαι, Ag. 590, Spt. oft; Soph. auch im sing., Ai. 11, κλῇθρ' ἀνασπάστου πύλης χαλῶσα Ant. 1171, häufiger aber im plur.; auch in Prosa im sing., der eine von zwei Thürflügeln, ἑτέρην πύλην παρακλίνας, Her. 3, 156; κλῄσαντες τὰς τοῦ βασιλικοῦ πύλας, Plat. Rep. VIII, 560 e; — auch übertr., πύλας πάνυ μεγάλας τοῖς ὠσὶν ἐπίθεσθε, Conv. 218 b; — ein Theil der Leber, Tim. 71 e; — Paß, im Gebirge, Her. 5, 52; Xen. An. 1, 4, 4; s. N. pr.; — überh. Oeffnung, Sp.

πυληγόρης, ό, ion. = πυλαγόρας.

πυλη-δόκος, ό, der an der Thür Empfangende od. Auflauernde, Beiwort des Hermes, H. h. Merc. 15; dah. Thürwächter, Thürsteher.

πυλίς, ίδος, ή, dim. von πύλη, Thürchen; Her. 1, 180; Plat. Lys. 203 a; Is. 6, 20; Pol. 8, 31, 8.

πυλο-ειδής, ές, von der Art oder Gestalt eines Thores, Tzetz.

πύλος, ό, = πύλη, Thür, Thor, nur Il. 5, 397, wo Wolf mit Aristarch so schreibt, Andere ἐν Πύλῳ vorziehen.

πυλ-ουρός, ό, Thürwächter, = πυλωρός, Her. 3, 72. 77. 118. 140.

πυλ-ούχος, Thüren, Thore habend, haltend, beschützend, Ios.

πυλόω, mit Thüren oder Thoren versehen; πεπύλωται πύλαις, Ar. Av. 1158; ἐπύλωσαν τὸν Πειραιᾶ, Xen. Hell. 5, 4, 34.

πύλωμα, τό, Verschluß durch Thore, Thor, Aesch. Spt. 390. 781, im plur., wie Eur. Phoen. 1120 u. öfter.

πυλών, ῶνος, ό, Thor; πυλῶνα καταβαλεῖν,

Digitized by Google

Eur. Cycl. 239; *τοῖς πυλῶσι κόραξ*, Ep. ad. 90 (XI, 203); Gebäude über dem Thore, Portal, der Thurm mit dem Thore, Pol. 4, 18, 12 u. öfter; *τετράθυρος*, mit vier Thüren, Ath. V, 205 b; *ὑψηλός*, Luc. Hipp. 5. — Vorsaal, Vorzimmer, Luc. Nigr. 23.

πυλ-ωρέω, Thürhüter oder Thürwächter sein, Luc. Mort. D. 20, 1 Sacrif. 8; *γλῶσσα πυλωρεῦσα τὴν γεῦσιν*, Hippocr.; *ὁ πυοτήρας πυλωρεῖ τὴν κόγχην προκαθήμενος*, Plut. sol. anim. 30.

πυλώριον, τό, Hütte od. Wohnung des Thürhüters, Poll. 1, 77.

πυλ-ωρός, ὁ, Thorhüter, Aesch. Spt. 603; übh. Wächter, Beschirmer, *τοῖον πυλωρὸν φύλακα Τεύκρον ἀμφί σοι λείψω*, Soph. Ai. 562; *ναῶν*, Eur. I. T. 1227; *Ἅιδου πυλωρὸν κύνα*, Herc. Fur. 1277; auch fem., I. T. 1153; u. in Sp. Prosa, wie Luc. V. H. 2, 31; vgl. Poll. 10, 28. — Auch der untere Magenmund, durch welchen die Speisen in die Därme übergehen, Poll. 2, 208, Galen.

πυμαι-γγόρος, zuletzt sprechend, *ἠχώ*, Greg. Naz. epigr. (VIII, 206).

πύματος (mit *πυθμήν* zusammenhangend, gleichsam für *πύθματος*), der äußerste, letzte, vom Raume u. von der Zeit; *πύματος ὤτρυνε φάλαγγας*, Il. 4, 254; *Οὔτιν ἐγὼ πύματον ἕδομαι*, Od. 9, 369; *μετὰ πρώτοισι* im Ggsz von *ἐν πυμάτοισιν*, Il. 11, 65; auch verbunden *πύματόν τε καὶ ὕστατον*, zum letzten Male, 22, 203; *ὕστατα καὶ πύματα*, Od. 4, 685. 20, 13; u. c. gen., *ἅντυξ, ἣ πυμάτη θέεν ἀσπίδος*, Il. 6, 118; Soph. O. C. 1237 O. R. 603; *ἐν πυμάτῳ*, O. C. 1671; Sp., wie Luc. Catapl. 14.

πύνδαξ, *ακος*, ὁ, der Grund od. Boden eines Gefäßes; Ar. u. Pherecr. bei Poll. 10, 79; Theophr. char. 30; auch Griff des Schwertes, Soph. frg. 291.

πυνθάνομαι (*ΠΥΘ*), altpoet. auch *πεύθομαι*; fut. *πεύσομαι*, selten *πευσοῦμαι*, Aesch. Prom. 987, Theocr. 3, 51, vgl. Eur. Hipp. 1104; aor. *ἐπυθόμην*, *πυθέσθαι* (*πύθεν* Her. 3, 68), ep. auch mit der Reduplication *πεπυθόλατο*; perf. *πέπυσμαι*, *πέπυσαι*, Plat. Prot. 310 b, u. ep. *πέπυσσαι*, Od. 11, 494; das praes. *πυνθάνομαι* hat Hom. Od. 2, 315, u. das impf. *ἐπυνθανόμην* 13, 256, sonst immer *πεύθομαι* u. impf. *πευθόμην* (vielleicht mit dem Vorigen zusammenhangend, eigtl. ergründen); — fragen, erfragen, erforschen, erkunden, vernehmen; *καὶ ἄλλων μῦθον ἀκούων πυνθάνομαι*, Od. 2, 315; — c. accus., *ὅσσα δ' ἐνὶ μεγάροισι καθήμενος ἡμετέροισιν πεύθομαι*, Od. 3, 187; *πεύθετο γὰρ Κύπρονδε μέγα κλέος*, er vernahm nach Kypros hin den Ruhm, Il. 11, 21; *κήρυξ ἐπεύθετο βουλάς*, Od. 4, 677; *πεύθετο γὰρ οὗ παιδὸς ὄλεθρον* u. ä. oft Hom.; *κέλαδον*, Il. 18, 530; *ἐπὴν εὖ πάντα πύθηαι*, Od. 4, 494; *τάδε πευθόμενος κακὰ ἔργα*, Od. 17, 158; u. c. partic., *εἰ γὰρ ἐγὼ πυθόμην ταύτην ὁδὸν ὁρμαίνοντα*, 4, 732, hätte ich erfahren, daß er diese Reise vorhabe; vgl. *ὡς ἐπύθετο τοὺς Ἕλληνας ἀποχομένους*, Her. 9, 58; *ὅταν τὰ λοιπὰ πυνθάνηται κακά*, Aesch. Prom. 965; *πεύσῃ δὲ χάρμα μεῖζον*, Ag. 257; *ἐὰν θνήσκοντας ἢ τετρωμένους πύθησθε*, Spt. 225; *πᾶσαν πυθέσθαι τῶνδ' ἀληθειαν πέρι*, Soph. Tr. 91; *πεπυσμένη πάρει πάθημα τοὐμόν*, 140; *τάχ' ἄν με πύθοισθε σεσωσμένον*, Ai. 677; *πέπυσται τἀν ἐμὸν ἐκθετον γονεν*, Eur. Andr. 70; u. in Prosa, *οὐ γάρ τί πω πάντα σαφῶς πεπύσμεθα*, Plat. Charm. 153 c; u. Sp., *πεπυσμένος τὰ γεγονότα*, Pol. 4, 73, 1; *παρί τινος*, Her. 2, 75; Xen. An. 5, 5, 25; *ὑπέρ τινος*, Soph. O. R. 1444; — *τινός τι*, von Einem, durch ihn Etwas hören, erfahren, Etwas aus Jemandes Munde hören, *πολλάκι γὰρ τόγε μητρὸς ἐπεύθετο*, Il. 17, 406; Od. 10, 537; *ἀνακτος αὐτοῦ πέντε πεύσομαι λόγον*, Aesch. Ag. 585; *οὐδεὶς ὅτου πευσόμεθα τάχεῖ πράγματα*, Ar. Av. 1120, vgl. Ach. 204; u. in Prosa, *τὸ γὰρ αἴτιον αὐτῶν πεύσεσθε*, Plat. Critia. 113 a; auch *ἐκείνων πευσόμεθα πῶς λέγουσιν*, Rep. VII, 530 e, vgl. Euthyphr. 4 c; — *τινός, ἢ μάλα λυγρῆς πεύσεαι ἀγγελίης*, du wirst eine sehr traurige Nachricht zu hören bekommen, Il. 18, 19; *ἀγγελιάων πεύσεται*, Od. 2, 256; *ἔρχεο πευσόμενος πατρός*, von dem Vater, über den Vater Etwas zu erfahren, 1, 281. 15, 270; *ἄλλοχος δ' οἵπω τι πέπυστο Ἕκτορος*, Il. 22, 437; auch hier tritt ein partic. hinzu, *πυθέσθην ἡνιόχοιο πεσόντος*, sie merkten, daß der Rosselenker fiel, von den Rossen gesagt, Il. 17, 227, vgl. 377; *εἰ κεν τοῦ πατρὸς ἀποφθιμένοιο πυθοίμην*, 19, 322; *θέλων δὲ τῶνδε πεύσεται λόγων*, Aesch. Ch. 754; *ἀγγέλων πεπυσμένος*, Suppl. 182; — *παρά τινος*, von Einem erfahren, Aesch. Prom. 990; auch *ἀπό τινος*, Ch. 726; *πρός τινος*, Her. 9, 58; *ἐκ τινος*, 7, 182; *ταῦτα παρ' αὐτῶν πυνθάνου*, Plat. Lach. 187 b, u. öfter; vgl. *εὖ ἔχει τὰ τῆς σῆς τέχνης παρὰ σοῦ πυνθάνεσθαι*, Gorg. 455 c; *παρὰ τῶν λεγόντων πευστέον, τί λέγουσιν*, Soph. 244 b; es verbindet auch *πυνθάνομαι καὶ ἐρωτῶ*, Hipp. min. 372 c; vgl. noch Euthyd. 295 c, *οὐ τοίνυν ἀποκρινοῦμαι πρότερον πρὶν ἂν πύθωμαι*, u. so oft = fragen; auch *ὁ αἰσθόμενος καὶ πυθόμενος* vrbdn, Legg. VI, 762 d.

πυννιάζω, erkl. Hesych. *περαίνω*, lakonisch *ποννιάζω*, *παιδικοῖς χρῆσθαι*.

πύξ, adv., fäustlings; *πὺξ τοὺς δακτύλους ἔχει*, er hat die Finger eingezogen, in der geballten Faust, Hippocr.; mit geballter Faust, *οὐ γὰρ πὺξ γε μαχήσεαι*, Il. 23, 621; *πὺξ ἐνίκησα*, im Faustkampf, 23, 634; dah. *πὺξ ἀγαθὸν Πολυδεύκεα*, 3, 237, der im Faustkampfe tüchtig war, der gute Faustkämpfer; dah. *πύξ τε παλαισμοσύνῃ τε* vrbdn, Od. 8, 103; *πὺξ ἀρετὰν εὐρόντα*, Pind. Ol. 7, 89; *πὺξ πετάσασιν*, Ar. Ran. 548; Xen. An. 5, 8, 16; *πὺξ παιόμενος*, Lys. 4, 6; Folgde; *πὺξ ἐς τὴν γνάθον παταχθείς*, Luc. gymn. 3; *πὺξ κενὴν πληγήν τινα καταφέρων*, Hermot. 38.

πύξ, πῦγός, ἡ, spätere Form = *πυγή*, w. m. s.

πυξ-άκανθα, ἡ, Burbaumdorn, sonst *Δύκιον*.

πυξεών, ῶνος, ὁ, Burbaumhain, Gloss.

πυξίδιον, τό, dim. von *πυξίς*, vgl. erkl. *πινακίδιον*.

πυξίζω, gelb sein, wie Burbaumholz, bleich aussehen, Sp.

πύξινος, = *πύξινος*, *πλατάγη*, Leon. Tar. 33 (VI, 309).

πύξινος, von Burbaumholz; *ζυγόν*, Il. 24, 269; Theocr. 24, 108; *αὐλοδόκος, κτείς*, Leon. Tar. 1. 5 (V, 206. VI, 211); auch dem Burbaum an Farbe gleich, bleich, gelb, Philostr.; so nannten die Comiker den Chairephon, Schol. Ar. Vesp. 1399.

πυξίον, τό, dim. von *πυξίς*, bes. Schreibtafel von Burbaumholz, Luc. adv. ind. 15; LXX; auch zum Malen, Hagias in B. A. 113.

Digitized by Google

πυξίς, ίδος, ἡ, Büchſe aus Burbaumholz, Luc. Asin. 14 u. A.; Hesych. erkl. πυξίδα, δίπτυχα.

πυξο-βατέω, f. L. für πεζοβατέω, Antiphil. 45.

πυξο-γραφέω, auf Burbaumholz ſchreiben oder zeichnen, Artemid. 1, 53.

πυξο-ειδής, ές, burbaumähnlich od. -artig.

πύξος, ἡ, der Burbaum, das Burbaumholz; Arist. mund. 6, 37 Theophr. u. A.; — beſ. bemerkt wird die bleichgelbe Farbe des Burbaumholzes, χροιὴ πύξου, Nic. Th. 516, πύξοιο χλόος, Al. 592.

πυξ-άδης, ες, = πυξοειδής, auch = voll von Burbaum.

πυξών, ῶνος, ὁ, = πυξεών, Hdn. bei Baſt zu Greg. Cor. p. 225.

πῦο-ειδής, ές, eiterartig; Arist. H. A. 6, 18; Medic.

πῦον, τό, Eiter, Arist. H. A. 3, 18, oft, u. Folgde. Ueber πύον ſ. πῦος.

πῦο-ποιέω, zu Eiter machen, Diosc.

πῦο-ποιός, Eiter machend, zum Eitern bringend, Medic.

πῦορ-ροέω, von Eiter fließend, Medic.

πῦόρ-ροια, ἡ, Eiterfluß, Medic.

πῦόρ-ροος, ζσζζgn πυόῤῥους, von Eiter fließend, Medic.

πῦος, ὁ, die erſte Muttermilch, colostrum, colostra, ſowohl von Menſchen als von Thieren; die letztere war ein beliebtes Gericht, Briesmilch, Brieſt, Bienſt, Ar. Vesp. 710 Pax 1116; πύου τόμος, Pherecrat. bei Ath. VI, 269 a; — Empedocl. nennt πύον λευκόν (alſo neutr. mit kurzem υ) die Milch, was Arist. de gener. anim. 4, 8 tadelt (vgl. πυριάτη u. πυτία). — Auch = πῦον. — [Ueber die Accentuation vgl. Draco p. 77, 16; es findet ſich aber auch πυός.]

πῦός, ἡ, = πυρός, v. l. bei Hom. Od. 18, 368.

πῦ-ουλκός, den Eiter herausziehend, eine Art Spritze, Hero.

πῦόω, vereitern, zur Eiterung bringen; Medic.; pass., Arist. de respir. 20.

πυπάζω u. **πυπάω**, eigtl. πύππαξ od. πύπαξ rufen und ſeine Verwunderung dadurch zu erkennen geben, οἱ δὲ πυππάζουσι περιτρέχοντες, ὁ δ' ὄνος ὕεται, Cratin. in VLL.; τινά, Einen laut bewundern. S. ὑπερπυππάζω.

πύππαξ u. **πύπαξ**, Ausruf der Verwunderung, des Erſtaunens, potz! potztauſend! (vgl. πόποι, βαβαί, βομβάξ) Plat. Euthyd. 303 a πυππάξ ὦ Ἡράκλεις καλοῦ λόγου, wo das Folgende zu vergleichen. — Hesych. erwähnt auch φύππαξ.

πῦρ, τό, gen. πυρός, im plur. nach der 2 Declination, τὰ πυρά, τοῖς πυροῖς, das Feuer; πυρὶ φλεγέθοντι, Il. 21, 358; ἀΐδηλον, ἀκάματον, θεσπιδαές, δῆϊον u. ä. (ſ. dieſe Wörter); πῦρ μέγα καιόντων, anzünden, 8, 521; auch πῦρ δὲ Μενοιτιάδης δαΐεν μέγα, 9, 211, u. öfter; u. pass., ἐπεὶ κατὰ πῦρ ἐκάη, da das Feuer niedergebrannt war, 9, 212; beſ. das Feuer des Scheiterhaufens, dah. die Leichenbeſtattung, ἵνα πυρὸς λελάχωσι θανόντα, 15, 350. 22, 342 u. öfter, daß ſie den Todten theilhaftig machen des Feuers, ihn beſtatten; vgl. δεδόναι τινὰ πυρί, Her. 1, 86; auch das Opferfeuer, oft bei Hom.; ἐν πυρὶ γενέσθαι, in Feuer aufgehen, d. i. zu Rauch werden, zu nichte werden, Iliad. 2, 340; πυρά, die Wachtfeuer, 8, 509. 554. 9, 77. 10, 12; πῦρ πνέειν, Feuer ſchnauben, Pind. Ol. 7, 71 u. A.; vom Blitz, κεραυνὸν ἀενάου πυρός, Pind. P. 1, 6; Tragg. oft: ἐπ' ἐσχάρᾳ πυρός, Aesch. Eum. 108; u. plur. vom Opferfeuer, ἐν πυροῖσι κνισσωτοῖς, Ch. 478; πῦρ ἀνάψουσιν θεοῖς, Eur. Or. 1137; von Fackeln, εὐϊόν τε πῦρ, Soph. Ant. 953; vom Blitz, παλαιῷ δίπτει πυρί, 131; τὸ πῦρ ἐγρήγορεν, Ar. Lys. 306; διὰ τοῦ πυρὸς βαδίζειν, 133; — das Feuer als Element, ἐκ γῆς καὶ πυρὸς μίξαντες, Plat. Prot. 320 d, vgl. Legg. X, 889 b; etwas Sprichwörtliches haben die Verbindungen βασανίζοντες πολὺ μᾶλλον ἢ χρυσὸν ἐν πυρί, Rep. III, 413 e; φεύγων ἂν κιπνὸν δουλείας εἰς πῦρ δεσποτείας ἂν ἐμπεπτωκὼς εἴη, II, 372 c, εἰς πῦρ ξαίνειν, Legg. VI, 780 c; τὰ πυρά, Wachtfeuer, Xen. Hell. 1, 6, 20 u. ſonſt; διὰ πυρὸς ἰέναι, durchs Feuer laufen, ſich freiwillig in die größte Gefahr begeben, Mem. 1, 3, 9, vgl. Conv. 4, 16; πῦρ ἐμβάλλειν, Pol. 5, 8, 9, der auch πῦρ ἐλθὼν εἰς τὰς πράξεις ὥςπερ εἰς πῦρ, 33, 9, 3, u. wie ἡ ἐκ πυρὸς βάσανος, 22, 3, 7, auch τὴν ἐκ πυρὸς παρέχεσθαι χάριν, 40, 8, 6, welche die Feuerprobe beſtanden hat; vgl. noch Dem. ἀξιοπιστότερος τοῦ κατὰ τῶν παίδων ὀμνύντος καὶ διὰ τοῦ πυρός, 54, 40. — Auch = Fieberhitze, πυρετός, Hippocr. — Uebtr., Feuer, Heftigkeit, Leidenſchaftlichkeit, Sp. beſ. von der Liebe, ἀρσενικόν Callim. 9 (V, 6). — [Υ iſt in allen zweiſylbigen Caſus kurz, u. ſo in allen Ableitungen u. Zuſammenſetzungen.] — Vgl. πύϊρ.

πυρά, ἡ, ep. u. ion. πυρή, die Stelle, wo Feuer angezündet wird; beſ. Scheiterhaufen, zum Verbrennen der Leichen, πυραὶ νεκύων καίοντο θαμειαί, Il. 1, 52; πυρῆς ἐπιβάντ' ἀλεγεινῆς, 4, 99, u. öfter; παρὰ πυρὰν τάφον τε, Pind. I. 7, 57, vgl. Ol. 6, 15 N. 9, 24; ὡς ἐς πυράν με θῇς, Soph. Trach. 1244, vgl. El. 889, u. öfter; Eur. öfter; πυρὰν νήειν, Ar. Lys. 269; in Proſa; πυρὴν συννῆσαι, einen Scheiterhaufen aufſchichten, Her. 1, 86; ἅπτειν, ihn anzünden, 1, 186; ἐπὶ τῇ πυρᾷ κείμενος, Plat. Rep. X, 614 c. — Auch Opferheerd, Altar zu Brandopfern, Eur. Tr. 483 Ion 1258; Her. 7, 167; u. das darauf brennende Feuer, 2, 39; Plut. Mar. 22. — Uebh. Feuerhaufen, Feuermaſſe, πυρὰ λαμπάδων, ein Haufen brennender Fackeln, D. Sic. 17, 36.

πυρ-άγρα, ἡ, Feuerzange; Il. 18, 477 Od. 3, 434; Callim. Del. 144; Sp., wie Luc. D. D. 5, 4. 7, 2.

πυρ-αγρέτης, ὁ, καρκίνος, = πυράγρα, Philp. 16 (VI, 92).

πυράζω, verbrennen, zw.

πύραθος, ὁ, poet. ſtatt σπύραθος, Nic. Ther. 932, Ziegenkoth.

πυρ-αιθεῖον, τό, ein Tempel, in dem die πύραιθοι das Feuer anbeteten, Strab. XV.

πυρ-αιθής, ές, feurig, hitzig, στρόγγυλμα, Sp.

πύρ-αιθοι, οἱ, die Feueranbeter Perſiens, Strab.

πυρ-αίθουσα, ἡ, vielleicht ein Theil des Töpferofens, Hom. ep. 15, 11, l. d.

πυρ-αίθω, Wachtfeuer anzünden, Eur. Rhes. 41. 78; richtiger πυραιθέω, oder getrennt πύρ' αἴθω zu ſchreiben.

πυρ-άκανθα, ἡ, Feuerdorn, ein wildwachſender, dorniger Strauch; Nic. Ther. 856; Diosc.

πυράκης u. **πυράκιος**, zw. Form für πυῤῥάκης.

πυρ-ακτέω, im Feuer herumdrehen, u. ſo anglühen, härten, ἐπυράκτεον ἐν πυρὶ κηλέῳ, Od. 9, 328;

Digitized by Google

vgl. Plut. amat. 17; anzünden, -brennen, Nic. Th. 668.

πυρ-ακτόω, = Vorigem; *τὰ βέλη πυρακτώσας*, Plut. Symp. 1, 6, 2; Strab. 3, 5, 1 im perf. pass., wie D. Sic. 3, 25; Luc. Tox. 55, *πυρακτωθείς*. Bei S. Emp. adv. phys. 2, 165 ist *πεπυρακτωμένον* Ggstz von *ἐψυγμένον*.

πυρ-άκτωσις, *ἡ*, das Glühendmachen, Anfeuern, Anbrennen, E. M.

πυραλὶς oder *πυραλλίς*, *ἡ*, l. d. statt *πυῤραλίς*, w. m. s.

πυρ-άρη, *ἡ*, = *ἄμη*, Feuereimer, Erkl. der Schol. Ar. Pax 299. 426, neugriechisch.

πῦρ-αμητός, *ὁ*, die Weizenernte u. die Zeit derselben; Arist. H. A. 6, 17; Theophr.

πυραμιδόω, wie eine Pyramide gestalten, *πυραμιδοῦται* Arist. plant. 2, 9, u. Sp.

πυραμικός, wie eine Pyramide gestaltet, Theol. arithm., auch adv.

πῠράμινος, poet. = *πύρινος*, von Weizen; Hes. frg. 2, 2; vgl. Polyaen. 4, 3, 32 u. *κριθάμινος*.

πῠραμὶς, *ἰδος*, *ἡ* (ein ägyptisches Wort, das die Griechen bald auf *πῦρ*, bald auf *πυρός* zurückführen), die Pyramide, Her. u. Folgde. — Auch eine Kuchenart, wahrscheinlich von der Gestalt benannt, Ephippus bei Ath. XIV, 642 e. Vgl. *πυραμοῦς*, von dem es Iatrocles bei Ath. XIV, 647 c unterscheidet, *γίγνεσθαι γὰρ ἐκ πυρῶν πεφωσμένων καὶ μέλιτι δεδευμένων*.

πῠραμο-ειδής, *ές*, Pyramiden ähnlich, Arr. An. 5, 7, 8, *πλέγματα*.

πῠραμοῦς, *ὁ*, statt *πυραμόεις*, ein Kuchen von geröstetem Weizen mit Honig (Ath. III, 144 b, *ἄρτος διὰ σησάμων πεττόμενος καὶ τάχα ὁ αὐτὸς τῷ σησαμίτῃ ὤν*), Ar. Equ. 277, den der bekam, welcher die Nacht über bei der *παννυχὶς* wachend aushalten konnte; dah. Th. 94 *τοῦ γὰρ τεχνάζειν ἡμέτερος ὁ πυραμοῦς*, in der List ist der Kuchen unser, d. i. bin ich des Sieges gewiß, vgl. Schol. zur Stelle und *πυραμίς*.

πυρ-αυγής, *ές*, feuerglänzend, H. h. 7, 6 u. Sp.; Luc. Nav. 5; *παῖς*, Mel. 49 (XII, 41); Maneth. 1, 112.

πύρ-αυνον, *τό*, die Kohlenpfanne, VLL.; bei Poll. 6, 89 auch *πύραυνος*, *ὁ*.

πυρ-αύστης, *ὁ*, die Lichtmotte; Arist. H. A. 8, 27; Aesch. frg. 298, *μῶρος πυραύστου μόρος*, woraus Tzetz. zu Lycophr. 83 ein Wort machte, *πυραυστομόρος*, der Lichtmottentod.

πυρ-ά-φλεκτος, vom Feuer nicht verbrannt, Suid., zweifelhaft.

πυρ-βόλος, Feuer werfend, Man. 5, 93.

πυρ-βρομο-λευκ-ερέβινθον, nach Mein. Conj. Philox. bei Ath. XIV, 643, vulg. *πυροβρ.*

πυργηδόν, thurmweise, bei Hom. in viereckiger Schlachtordnung, in geschlossenen Gliedern, *οἵ δέ τε πυργηδὸν σφέας αὐτοὺς ἀρτύναντες* Il. 12, 43, *πυργηδὸν ἀρηρότες* 15, 618, vgl. 13, 152.

πυργηρίω, Einen in seinen Thürmen od. Festungswerken einschließen, pass. belagert werden; Aesch. Spt. 22. 166; *ὡςπερεὶ πόλις πρὸς ἐχθρῶν σῶμα πυργηρούμεθα*, Eur. Or. 760; vgl. Valcken. Phoen. 1094.

πυργήρης, *ες*, im Thurme od. in den Festungswerken eingeschlossen, von einem Orte, mit Thürmen und Festungswerken versehen, Paus. 10, 18; Hesych. erkl. *πυργήρως*, *μετέωρος ὡς πύργος*, u. *πύργηρα*, *τὰ ὡραῖα*.

πυργίδιον, *τό*, dim. von *πύργος*, Ar. Equ. 790.

πύργινος, die Thürme oder die Stadt betreffend, *νομίσματα*, Aesch. Pers. 844.

πυργίον, *τό*, dim. von *πύργος*, Luc. Pseudol. 19 Vit. auct. 9.

πυργισκάριον, *τό*, = Folgdm (?).

πυργίσκιον, *τό*, dim. von *πυργίσκος*, Schol. Aesch. Spt. 163.

πυργίσκος, *ὁ*, wie *πυργίον*, dim. von *πύργος*, Artemid. 1, 76; Suid.

πυργῖτης, *ὁ*, fem. *-ῖτις*, vom Thurme, *στρουθός*, Thurmsperling, Galen.

πυργό-βᾶρις, *ἡ*, Schutzwehr am Thurme, LXX., VLL. *προμαχεῶνες*, *οἱ ὀχυρώτατοι τῶν πύργων*.

πυργο-δάϊκτος, Thürme zerstörend, *πόλεμος*, Aesch. Pers. 105.

πυργο-δόμος, Thürme erbauend, Nonn. D. 5, 67.

πυργο-ειδής, *ές*, thurmähnlich, Ios.; *πυρά*, D. Cass. 74, 5.

πυργό-κερας, thurmförmig, mit hohen Hörnern, *πυργοκέρατα*, Bacchyl. 44, Neue; von Lob. Phryn. 658 bezweifelt.

πυργο-μαχέω, einen Thurm angreifen, Xen. Cyr. 6, 4, 18 An. 7, 8, 13; vom Thurm herab kämpfend, z. B. vom Elephanten, Pol. 5, 84, 2.

πυργο-μάχος, einen Thurm angreifend, Ath. IV, 154 f.

πυργο-ποιέω, einen Thurm machen, Sp.

πυργο-ποιΐα, *ἡ*, Erbauung eines Thurmes, Sp.

πυργο-ποιός, einen Thurm machend, Sp.

πύργος, ein Wort mit unsrer Burg, Thurm; bes. die zur Vertheidigung auf der Stadtmauer angebrachten Mauerthürme, *πόλιος, ἣν πέρι πύργος ὑψηλός*, Od. 6, 262, u. öfter in der Il., die Ringmauer mit ihren Thürmen, im plur. Il. 7, 338. 436; *ἄστεος*, Pind. P. 5, 52; übh. jedes hochragende, thurmähnliche Gebäude, Il. 21, 526. 22, 447, vgl. 440; übh. Befestigungswerk, Schutzwehr, Bollwerk, vgl. *Αἴας φέρων σάκος ἠΰτε πύργον*, 11, 485. 17, 128; so heißt Aias selbst *πύργος Ἀχαιοῖς*, Od. 11, 556; Achilleus *π. ἀϋτῆς*, Theocr. 22, 220. — Oft bei Tragg. für Thurm, Mauer, z. B. Aesch. Spt. 33. 198, öfter; *πόλιν πύργων βαθείᾳ μηχανῇ κεκλεισμένην*, Suppl. 934; Soph. auch = Schutz, *σμικροὶ μεγάλων χωρὶς σφαλερὸν πύργον δόμα πέλοντας*, Ai. 159; *παῖς ἄρσην πατρὶ ἔχει πύργον μέγαν*, Eur. Alc. 312; *πύργους καὶ πύλας ἐπὶ τῶν γεφυρῶν ἐπιστήσαντες*, Plat. Critia. 116 a; ξύλινος, Thuc. 4, 90, u. A.; auch von einzelnen auf Rädern beweglichen, als Belagerungsmaschinen gebrauchten Thürmen. — Bei Dem. 47, 56 ein Hintergebäude mit einem Thurm oder Altan, in welchem das weibliche Gesinde ist; auch nach Schol. Ap. Rh. 3, 238 sind *πύργοι* = *ὑψηλότεραι οἰκοδομαί*, Zimmer im oberen Stockwerke. — Eine in geschlossenen Gliedern vorrückende Heeresabtheilung, ein Viereck oder ein Zug, Il. 4, 334. 347. Vgl. *πυργηδόν*.

πυργο-σκάφος, Thürme, Mauern untergrabend, zerstörend, Lycophr. 469.

πυργο-οδχος, *ὁ*, Thurmträger; Balken, auf welchen ein Thurm im Kriegsschiff erbau't ist, Pol. 16, 3, 12.

πυργο-φορέω, einen Thurm oder Thürme tragen, Luc. Dea Syria 15.

Digitized by Google

πυργο-φόρος, einen Thurm od. Thürme tragend; *Κυβέλη*, Synes.; *ἐλέφαντες*, Plut. parallel. 6.

πυργο-φύλαξ, *ακος*, *ὁ*, Thurmwächter, Aesch. Spt. 182.

πυργόω, bethürmen, mit Mauern u. Thürmen versehen, befestigen; *πρῶτοι Θήβης ἕδος ἔκτισαν ἑπταπύλοιο πύργωσάν τε*, Od. 11, 264; ep. Hom. 4, 3; *Τροίαν*, Eur. Troad. 844; Bacch. 172 u. öfter; Orak. bei Her. 1, 174; Sp., wie Nonn. 40, 485; auch *ἀσπίδι πυργώσας δέμας*, 30, 51; *πυργωθεὶς ἐλέφας* verbindet Philp. 29 (IX, 285), der mit einem Thurme versehen ist; im med., *τέκτονας δὲ εἰς τὸ ἡμῖν ὀχυρὰ πυργοῦσθαι*, Xen. Cyr. 6, 1, 20; — übh. hoch aufbauen, erhöhen, bes. mit dem Nebenbegriffe des Prahlerischen, Prunkenden, *πυργοῦντες αὐτούς*, sich selbst wichtig machend, von prahlerischen Aerzten, Mimn. 8, 3; *ῥήματα σεμνὰ πυργῶσαι*, hochtrabende Ausdrücke aufthürmen, Ar. Ran. 1004, von Aeschylus, von dem Ant. Th. 57 (VII, 39) *ὀρρυόεσσαν ἀοιδὴν πυργώσας* sagt; auch Eur. vrbbt *ἡνίκα ἀοιδὰς εὐδαιμονίας ἐπύργωσε*, Suppl. 998, u. *ἐπειδὰν λίαν πυργοῖς χάριν*, Med. 526; *τοῖς ἐπὶ μήκιστον εὖ μάλα πυργώσας τὴν φιλοσοφίαν*, Damasc. bei Suid.; — Aesch. Pers. 188: *ἡ μὲν τῇδ' ἐπυργοῦτο στολῇ*, entweder sich trotzig erheben, übermüthig sein, oder zügeln.

πυργ-ώδης, *ες*, = *πυργοειδής*, *ἀπ' ἄκρας ἦκε πυργώδους πλακός*, Soph. Trach. 872.

πύργωμα, *τό*, das Gethürmte, der Thurm; Aesch. Spt. 30. 233. 451; *ἑπτάστομον πύργωμα Θηβαίας χθονός*, Eur. Phoen. 294, u. öfter.

πύργωσις, *ἡ*, die Aufthürmung, Hesych. = *πυργοῦχος* im Schiffe.

πυργῶτις, *ιδος*, *ἡ*, bes. fem. zu *πυργωτός*, *ὀρπάνα*, Aesch. Spt. 328.

πυργωτός, gethürmt; *ἐμπετάσματα πυργωτά*, Ath. V, 196 c, Kleider in Form eines Thurmes gearbeitet, mit zinnenartig ausgezacktem Besatz; Inscr. 155.

πυρ-δαής, *ές*, im Feuer brennend, *μήσατο πυρδαῆ τινα πρόνοιαν*, Aesch. Ch. 598.

πύρ-δαλον, *τό*, und

πύρ-δανον, *τό*, kleines Brennholz, sonst *φρύγανον*, lakon. *πούρδαλον* u. *πούρδανον*, VLL. Auch Feuerheerd zum Kochen, Küche. — Und = *ἐμπύρευμα*, bei Phot. *λείψανον*.

πύρεθρον, *τό*, eine hitzige, gewürzige Pflanze; Nic. Ther. 938; Diosc.; vielleicht anthemis pyrethrum, Linn.

πυρεῖον, *τό*, ion. *πυρήϊον*, im plur., — 1) die Hölzer, welche man als das früheste Feuerzeug brauchte, indem man mit einem Holz an einem andern hohlen rieb, bis sie sich entzündeten, *πυρῆΐα*, H. h. Merc. 111, als Erfindung des Hermes bezeichnet; übh. Feuerzeug, Soph. Phil. 36; vgl. Plat. *τάχ' ἂν τρίβοντες ὥσπερ ἐκ πυρείων ἐκλάμψαι ποιήσαιμεν τὴν δικαιοσύνην*, Rep. IV, 435 a; *τὰ πυρεῖα συντρίψαντες*, Luc. V. H. 1, 32; vgl. Ap. Rh. 1, 1182. — 2) eine irdene Kohlenpfanne, LXX., Hesych. — Bei den Persern der Ort, wo das heilige Feuer unterhalten wird, Suid.

πυρ-ακ-βόλος, Feuer auswerfend, gebend, Sp.

πυρακτικός, fieberhaft, zum Fieber gehörig, Sp.

πύρεξις, *ἡ*, das Fiebern.

πυρίσσω, att. *-ττω*, fiebern; Eur. Cycl. 227; Ar. Vesp. 813; Plat. Phil. 45 b; Folgde; aor. *ἐπύρεξα* u. *ἐπύρεσα*, Hippocr.

πυρεταίνω, = Folgdm, Luc. Scyth. 2.

πυρετιάω, = *πυρέσσω*, Geopon.

πυρέτιον, *τό*, dim. von *πυρετός*, leichtes Fieber, Hippocr. u. sp. Medic.

πυρετός, *ὁ*, brennende Hitze, Glühhitze; vom Sirius sagt Hom. *φέρει πολλὸν πυρετὸν δειλοῖσι βροτοῖσιν*, Il. 22, 31; — gew. Fieberhitze, Fieber, Ar. Vesp. 1038 u. in Prosa, wie Plat. Phaed. 105 c.

πυρετο-φόρος, Fieber bringend, erzeugend, Schol. Soph. O. R. 27.

πυρέττω, att. statt *πυρέσσω*.

πυρετ-ώδης, *ες*, feurig, hitzig, bes. fieberartig, Fieberhitze hervorbringend, Hippocr. u. sp. Medic.

πυρεύς, *ὁ*, der Feuer Anzündende, Hesych. — Ein sonst unbekanntes Gefäß, *πυρῆ' ἀνέθηκε*, Ep. ad. 119 (XIII, 13).

πυρευστικός, zum Brennen oder zur Feuerung dienend, *ξύλα πρὸς χρείαν πυρευστικήν*, Theophr., Holz zur Feuerung.

πυρευτής, *ὁ*, der Feuer Anzündende, der beim Feuer Etwas thut, bes. der beim Fackellicht Fischende.

πυρευτική, *ἡ*, sc. *τέχνη* oder *θήρα*, die Nachtfischerei beim Fackellicht, Plat. Soph. 220 d.

πυρεύω, Feuer machen, anzünden, verbrennen, *τὴν ὕλην* Plat. Legg. VIII, 843 e, u. Sp.

πυρή, *ἡ*, ion. u. ep. statt *πυρά*.

πυρήϊον, *τό*, ion. statt *πυρεῖον*.

πῦρην, *ηνος*, *ὁ*, der harte Kern des Steinobstes, Her. 2, 92. 4, 23 u. Folgde; Pol. 12, 2, 4; auch der Weinbeeren, Arist. probl. 24, 10; der Fichtenzapfen, Pinienkern, Inscr. 123. Auch vom Salz, Weihrauch u. ähnlich, ein Korn; der harte Knochen der Fische, im Ggstz der Knorpeln; — der runde Knopf an der Sonde, s. *πυρηνοσμίλη*. — Die Schreibart *πύῤῥην* scheint ganz verwerflich und nur aus Unkenntniß der Länge des *υ* entstanden.

πυρ-ήνεμος, Feuer anblasend, anfachend, *ῥοπίς*, Philp. 13 (VI, 101).

πῡρήνιον, *τό*, dim. von *πυρήν*, Theophr.

πῡρηνο-ειδής, *ές*, einem harten Kern ähnlich, Sp.

πῡρηνο-σμίλη, *ἡ*, ein schneidendes Werkzeug mit einem breiten Ende, Paul. Aeg.

πῡρην-ώδης, *ες*, = *πυρηνοειδής*; *καρπός*, eine Frucht mit hartem Kerne, Ggstz *ἄπυρηνος*, Arist. H. A. 6, 13 u. Theophr.

πῡρη-τόκος, Weizen erzeugend, Conj. Brunck's für *γυρητόμος*, Philp. 59 (IX, 274).

πυρη-τόκος, Feuer erzeugend, *λίθος*, Philp. 5 (VI, 90), für *πυριτόκος*.

πῡρη-φάτος, Weizen tödtend, *λάτρις Δήμητρος*, Philp. 76 (VII, 394), vom Mühlsteine, nach *μυλήφατος* gebildet.

πῡρη-φόρος, poet. statt *πυροφόρος*, Weizen tragend; *πεδίον*, Od. 3, 495; h. Apoll. 228.

πυρία, *ἡ*, das trockene Dampfbad od. Schwitzbad, Her. 4, 75; Plut. Symp. 3, 10, 3; der Ort dazu, der gew. *πυριατήριον* heißt; auch eine Badewanne, Ath. V, 207 e; *πυρίαν καθελεῖν*, Nicarch. 15 (XI, 243), vielleicht = den Kessel vom Feuer nehmen. — Uebtr., *οἷον πυρίαι ἐν τῷ αἵματι γίγνονται*, Arist. part. an. 2, 4. — Auch = *πυρευτική*, Fischfang beim Fackelscheine, als v. l. bei Arist. H. A. 4, 10.

πυριάζω, = *πυριάω*(?).

πυρι-άλωτος, mit Feuer verheert, Philostr. imagg. 2, 17, von Jacobs ib. p. 498 vertheidigt.

Digitized by Google

πυρίαμα, τό, trockenes Schwitzbad; Arist. probl. 1, 55; Philist. bei Poll. 7, 168.

πυρίασις, ἡ, das Erwärmen durch ein trockenes Schwitzbad, Sp.

πυριάτη, ἡ, eigtl. fem. von πυριατός, die erste Milch von einer Kuh, die eben gekalbt hat, od. von einem andern milchenden Hausthiere, welche ein beliebtes Gericht war (die Holländer nennen es Beestkoock); s. πῦος, mit dem es Ar. Vesp. 710 verbindet, wo vor Brunck πναρίτη gelesen wurde; vgl. Eubul. bei Ath. XIV, 640 c; Luc. Lexiph. 3; bei Hesych. steht πυριατόν, τὸ ἐφθὸν πυρί, ὃ γίνεται ἐκ τοῦ πρώτου γάλακτος; vgl. Poll. 6, 54; nach 1, 248 = πυρίεφθον.

πυριατήριον, τό, der Ort, wo die Schwitzbäder gebraucht wurden, sudatio; Eupol. bei Poll. 9, 43; Arist. probl. 2, 29. 32; bei Plut. Cimon. 1 als ein Theil des Gymnasiums genannt.

πυριατός, durch das trockene Schwitzbad erwärmt, Sp. = πυριάτη.

πυριάω, durch ein trockenes Schwitzbad od. Dampfbad erwärmen und in Schweiß bringen, Medic.; πύελοι, ἐν οἷς κατακείμενοι ἐπυριῶντο, Ath. XII, 519; komisch, τὸν λάρυγγ' ἥδιστα πυριῶ τεμαχίοις, Crobyl. com. bei Ath. I, 6 a.

πυρι-βήτης, ὁ, der über dem Feuer Stehende, τρίπους, Arat. 983, vgl. ἐμπυρεβήτης.

πυρί-βιος, im Feuer lebend, Suid.

πυρί-βλητος, mit Feuer geworfen; Nic. Ther. 774; Maneth. 4, 421; — ἀκίδες, Mel. 17 (XII, 76), act., = πυροβόλος.

πυρι-βρεμέτης, ὁ, = πυρίβρομος, Orph. H. 49, wo Herm. ἐριβρεμέταο Ἰάκχου liest.

πυρι-βριθής, ές, feuerbelastet, Orph. fr. 38.

πυρί-βρομος, im Feuer, am Feuer od. durch Feuer brausend; Orph. Arg. 1120, v. l. πυρίδρομος; vgl. Hymn. 20, 2. 58, 2, vom Zeus u. Eros.

πυρί-βρωτος, vom Feuer verzehrt, Strab.

πυρι-γενέτης, ὁ, = πυριγενής; πυριγενετᾶν χαλκῶν, Aesch. Spt. 189, im Feuer gearbeitet, geschmiedet.

πυρι-γενής, ές, vom od. im Feuer erzeugt, στόμα, Eur. Hipp. 1223. S. das Vorige.

πυρί-γληνος, mit feurigen Augen; λέοντες, Opp. Cyn. 3, 97; Man. 3, 182; Nonn. D. 12, 8 u. a. sp. D.

πυρι-γλάχιν, ῖνος, mit feuriger Spitze; bei Opp. Cyn. 2, 166 richtiger περιγλώχιν; κεραυνός, ὀϊστός, Nonn.

πυρι-γόνος, Feuer erzeugend, γῆς φύσιν πυριγόνον ἐχούσης, Plut. Alex. 35; u. mit verändertem Accent, πυρίγονος, vom, im Feuer erzeugt.

πυρί-δαπτος, vom Feuer verzehrt, λαμπάς, Aesch. Eum. 993.

πυρίδιον, τό, dim. von πῦρ, Plut. plac. phil. 2, 20 im plur.

πῠρίδιον, τό, dim. von πυρός, Ar. Lys. 1206.

πυρί-δρομος, im Feuer laufend, feuriges Laufs, Orph. S. πυρίβρομος.

πυριευτής, ὁ, der bei Fackelschein Fischende, Poll. 1, 96.

πυριευτική, ἡ, = πυρευτική, Poll. 1, 97.

πυρί-εφθος, im od. am Feuer gekocht; bes. τὸ πυρίεφθον, = πυριάτη, die erste Muttermilch, erwärmt, zum Essen bereitet; Philippides bei Ath. XIV, 658 d, im plur., τοὺς πυριέφθας (bei Poll. 6, 54 u. Hesych. aber τὰ πυρίεφθα), wo Ath. hinzusetzt οὕτω καλεῖται τὸ πρῶτον γάλα.

πυρι-ήκης, ες, mit feuriger Spitze, im Feuer zugespitzt und gehärtet, μοχλός, Od. 9, 387.

πυρι-θαλπής, ές, am od. im Feuer erwärmt; sp. D., wie Ap. Rh. 4, 926; Nic. Th. 40; ὄχημα, Apollonds. 4 (VII, 742); ὕδωρ, Ep. ad. 472 (IX, 632).

πυρι-κᾱής, ές, = πυρίκαυστος, Maneth. 1, 146.

πυρι-καίης, ες, = Vorigem, Leon. Tar. 7 (VI, 281), Φρυγίη.

πυρι-κᾱος, s. πυρικόος.

πυρί-καυστος, mit Feuer gebrannt, angebrannt u. gehärtet; σκῶλος, Il. 13, 564; Nonn. D. 7, 158; Diosc.

πυρί-καυτος, = πυρίκαυστος; Luc. Asin. 6; Nonn. D. 10, 74, oft; auch νοσήματα, Plat. Tim. 85 c.

πυρι-καύτωρ, ορος, ὁ, der mit Feuer brennende, Timon. Phlias. 41.

πυρί-κμητος, am od. im Feuer gearbeitet; λέβης, Callim. Del. 145; auch χρώς, verbrannt, Nic. Th. 241.

πυρι-κοίτης, ες, worin Feuer liegt u. aufbewahrt wird, νάρθηξ, Phani. 2 (VI, 294).

πυρι-κρόταφος, am Feuer oder heiß gehämmert, σίδηρος, Hesych., wohl aus einem Dichter, er citl. ὁ μετὰ πυρὸς κεκροτημένος.

πυρί-κτυπος, im Feuer krachend, platzend, Anaxandrid. bei Ath. X, 455 f.

πυρι-λάμπη, ἡ, = πυριλαμπίς, Phot.

πυρι-λαμπής, ές, mit Feuer oder wie Feuer glänzend; Arat. 1040; Opp. Cyn. 3, 72; ἀστέρες, M. Arg. 10 (V, 16); oft bei Maneth.

πυρι-λαμπίς, ίδος, ἡ, Feuerwurm, Johanniswurm, vgl. πυγολαμπίς, λαμπυρίς.

πυρί-λητος, vom Feuer ergriffen, auch act., Feuer in sich habend u. nährend, Strab.

πυρι-μάλακτος, im Feuer erweicht, Sp.

πυρι-μανέω, in ein heftiges Feuer ausbrechen, leicht Feuer fangen, Plut. Alex. 35, pw.

πυρι-μάρμαρος, feuerglänzend, ἀστήρ, Maneth. 4, 93.

πυρί-μαχος, feurig im Kampfe. — Auch = mit dem Feuer kämpfend, von einer Steinart, die dem Feuer widersteht, Arist. Meteor. 4, 6; bei Theophr. πυρομάχος.

πυρί-μορφος, von der Gestalt des Feuers, Sp.

πῠρίμος, vom Weizen, Eur. frg. Erechth. 15.

πῠρίνη, ἡ, der harte Kern der Oliven, wie πυρήν, Geopon.

πῠρίνιον, τό, dim. von πυρίνη, Sp.

πύρινος, vom Feuer; σῶμα, Arist. de an. 3, 13; Plut. Lys. 12 u. A.

πῦρινος, wie πύριμος u. πυράμινος, vom Weizen; Posidon. bei Ath. IV, 152 c; Xen. An. 4, 5, 31; vgl. Schol. Ap. Rh. 1, 45; ἄχνη, Babr. 117, 7.

πυρίον, τό, = πυρεῖον. — Räucherfaß, LXX.

πυρί-παις, ὁ, ἡ, Feuerkind, Sohn des Feuers, Bacchus, Opp. Cyn. 4, 287, Nonn. 9, 19.

πυρι-πλήθής, ές, voll Feuer, βωμός, Orak. bei Euseb. praep. evang. 4, 9.

πυρι-πλήθω, voll Feuer sein, Ἥλιος Maneth. 3, 2.

πυρί-πλοκος, im Feuer verbunden, Nonn. D. 30, 83.

πυρι-πνείω, ep. statt πυριπνέω, nur im part. gebraucht, Mus. 41, ὀϊστοί.

πυρί-πνευστος, = πυρίπνοος; ὀϊστοί, Nonn. D. 33, 6; Mus. 88.

πυρι-πνέω, Feuer schnauben, Eur. Ion 203.

πυρί-πνοος, ξυγογν πυρίπνους, Feuer schnaubend; Pind. frg. 150; Luc. epigr. 24; oft in der Anth.,

Digitized by Google

ταῦρος Qu. Sm. ep. (Plan. 92, 7), ζῆλος Gaetul. 5 (VII, 354), τόξα Mel. 50 (V, 180), u. ſonſt, alſo übh. feurig.

πυρι-πόλος, = πυρπόλος, Orph. H. 51, 3.

πυριβ-βαγής, = πυροββαγής, Phot. u. Poll. 7, 164 aus Cratin.

πυρι-σμάραγος, im oder vom Feuer toſend, krachend, Theocr. syrinx (XV, 21), Πόθος.

πυρί-σπαρτος, Feuer ſäend, σῆγμα, Gabriel. ep. (Plan. 208).

πυρι-σπείρητος, mit Feuer umwunden, ἐπακτρίς, Paul. Sil. ecphr. 475.

πυρι-σπόρος, Feuer ſäend, ? — πυρίσπορος, im Feuer geſäet, geboren, Opp. Cyn. 4, 304 Orph. Hymn. 44, 1. 51, 2.

πυρίσ-σοος, ſtatt πυρίσοος, aus dem Feuer gerettet, Agamestor bei Schol. Lycophr. 178.

πυρί-στακτος, Feuer träufelnd, πέτρα, Eur. Cycl. 297, vom Aetna.

πυρι-στάτης, ὁ, ein über das Feuer zu ſtellender Dreifuß, Gloss.

πυρι-στεφής, ές, mit Feuer gekränzt, umgeben; εἰνή, Nonn. D. 8, 289; Procl. Hymn. in Solem.

πυρι-σφάραγος, = πυρισμάραγος, als v. l.

πυρι-σφρήγιστος, mit Feuer beſiegelt, πέζα ἐρίπνης, Nonn. D. 13, 370. 29, 315.

πυρίτης, ὁ, fem. πυρῖτις, vom Feuer; πυρίτης τὴν τέχνην, Luc. Iov. Conf. 8; — λίθος, Feuerſtein, auch Kupferkies, Schwefelkies, Dioſc.; auch ἡ πυρῖτις, was bei Nic. Th. 683 Al. 531 = πύρεθρον iſt.

πῡρίτης, ὁ, fem. -ῖτις, von Weizen, ἄρτος, Ath.

πυρῖτις, ἡ, ſ. πυρίτης.

πυρο-τόκος, Feuer erzeugend, zw., ſ. Jacobs A. P. p. 143.

πυρι-τρεφής, ές, mit, vom, im Feuer genährt, Nonn. D. 2, 484.

πυρι-τρόφος, Feuer nährend, ἰκπίς, Philp. 13 (VI, 101).

πυρί-τροχος, feurig laufend, ὁλκὸς ἀστερόεις, Nonn. D. 14, 402.

πυρί-φατος, vom Feuer zerſtört, πόλις, Aesch. Suppl. 627.

πυρι-φεγγής, ές, feuerleuchtend, Orph. Arg. 212 H. 51, 9.

πυρι-φλεγέθης, ſ. l. ſtatt πυριφλεγής, Hippocr.

πυρι-φλεγής, ές, im Feuer od. vom Feuer brennend; καῦμα, Xen. Hell. 5, 3, 19; von Fieberhitze, Hippocr. u. Sp.; ῥεῖθρον, der Pyriphlegethon, Lycophr. 699.

πυρι-φλέγων, ὁ, = Vorigem, λέων, Eur. Bacch. 1015.

πυρί-φλεκτος, mit od. im Feuer verbrannt; κάμακες Aesch. frg. 157; Eur. Ion 195; übh. feurig, πόθοι, βλίβαι, Ep. ad. 29 (XII, 151); Lycophr. 217; von der Farbe, βοστρύχια Antiphil. (XI, 60).

πυρί-φλογος, feuerflammend, ἡλίου βολαῖς πυριφλόγοις, Empedocl. sphaera 112.

πυρί-φοιτος, im Feuer gehend, Orph. H. 1, 33.

πυρίχη, ἡ, poet. ſtatt πυρρίχη, Strat. 28 (XII, 186); vgl. Jacobs A. P. p. 774.

πυρί-χρως, ὁ, ἡ, feuerfarbig, Arist. rhet. 3, 3.

πυρ-καεύς, ὁ, der Feuer Anzündende, Poll. 9, 156; ſo hieß eine Tragödie des Aeſchylus Προμηθεὺς ὁ π.

πυρ-καϊά, ἡ, ep. u. ion. πυρκαϊή, bei Eur. auch dreiſylbig πυρκαιά, eine Stelle, wo Feuer angezündet iſt, wie πυρά; beſ. Scheiterhaufen, zum Verbrennen der Leichen, νεκροὺς πυρκαῖῆς ἐπενήνεον, Il. 7, 428. 23, 258 u. öfter; ἐπτὰ πυρκαϊὰς νεκρῶν, Eur. Suppl. 1206; folgde Dichter, wie Add. 5 (VII, 305); Bass. 9 (VII, 386); u. in ſpäterer Proſa, wie Luc. merc. cond. 18; πυρκαϊὰ μεγάλη ἐξανίσταται, Tox. 61; das angezündete Feuer, die Feuersbrunſt, Her. 2, 66. — Bei Lys. 7, 24, ἐπίστασθε γὰρ ἐν τῷ πεδίῳ πολλὰς μορίας οὔσας καὶ πυρκαϊὰς ἐν τοῖς ἄλλοις τοῖς ἐμοῖς χωρίοις, wird erklärt: aus abgebrannten Stämmen wild wieder ausſchlagende Oelbäume. — [Das erſte α, der Analogie nach lang, ſ. Lob. Phryn. 523, findet ſich nur kurz gebraucht, wie es auch nicht anders in den Hexameter ging.]

πυρ-κόος, ὁ, der das Opferfeuer Betrachtende u. daraus Weiſſagende, beſ. in Delphi; dah. heißen Plut. de Pyth. orac. 24 die Delpher ſelbſt πυρκόοι, v. l. πυρικῶοι.

πυρναῖος, εβbar, reif, σταφυλαί, Theocr. 1, 46, wo es Andere von der Farbe erklären, gelb.

πύρνον, τό, verkürzt ſtatt πύρινον, Weizenbrot, sc. σιτίον; αἴ κέν τις κοτύλην καὶ πύρνον ὀρέξῃ, Od. 15, 312, wie 17, 12; ὡς ἂν πύρνα κατὰ μνηστῆρας ἀγείροι, 362; wo es Andre übh. Stück Brot erklären; nach Philemon bei Ath. III, 114 d τὸν ἐκ πυρῶν ἀσήστων γινόμενον ἄρτον καὶ πάντα ἐν ἑαυτῷ ἔχοντα (auch Kleic). — Bei Lycophr. 482 die Baumfrucht καρπὸς ὀρνῖνος, vgl. 639.

πύρνος, ὁ, = πύρνον.

πυρό-βιος, = πυρίβιος, Sp.

πυρο-βόλος, Feuer werfend, ſchleudernd, τὰ πυροβόλα, Brandpfeile, die zünden, wo ſie treffen, Plut. Syll. 9.

πῡρο-βόρος, Weizen eſſend, Qu. Sm. 2, 197.

πυρο-γενής, ές, = πυριγενής, Bacchus, Auson.

πῡρο-γενής, ές, aus Weizen entſtanden, daraus gemacht, vom Biere, Iulian. rex 1 (IX, 368).

πυρο-δαίσιον, τό, Ort zum Feueranzünden, Heerd, Küche, Hesych.

πῡρο-δόκος, Weizen aufnehmend, enthaltend, ἀλωή, Opp. Hal. 4, 501.

πυρο-ειδής, ές, feuerähnlich; Plat. Legg. X, 795 c; Arist. u. A.

πῡρο-ειδής, ές, weizenähnlich, Sp.

πυρόεις, εσσα, εν, feurig; oft in der Anth., δίματα Rufin. 13 (V, 15), πόθος Ep. ad. 464 (IX, 132), βλεφάρων ἴτυς Ep. ad. 301 (Plan. 140); — ὁ πυρόεις iſt der Planet Mars, Maneth. oft; Cic. de N. D. 2, 20. — Bei Ath. VIII, 358 c aus Mnesith. ſind οἱ πυροῦντες eine Forellenart.

πυρο-εργής, ές, in oder am Feuer arbeitend, ἄνδρες, Feuerarbeiter, Maneth. 1, 78.

πῡρο-καπηλεύω, mit Weizen handeln, Poll. 7, 18.

πυρο-κλοπία, ἡ, das Feuerſtehlen des Prometheus, Ep. ad. 123 (VI, 100, Crinag.).

πυρο-κλόπος, Feuer ſtehlend (?).

πυρο-λαβίς, ίδος, ἡ, Feuerfaſſerinn, Feuerzange (?).

πυρο-λαμπίς, ἡ, = πυριλαμπίς, Hesych. u. Sp.

πυρο-λόγος, Weizen leſend, ſammelnd od. mähend, δρεπάνη, Philp. 14 (VI, 104).

πυρο-μαντεία, ἡ, und

πυρο-μαντία, ἡ, das Wahrſagen aus dem Feuer, Böckh Pind. Ol. 6 p. 152 explan.

πυρό-μαντις, ὁ, ἡ, der aus dem Feuer Wahrſagende, Suid.

πυρο-μάχος, = πυριμάχος, Theophr.

πῡρο-μετρέω, Weizen meſſen, Poll. 7, 18.

Digitized by Google

πῡρο-μέτρης, ὁ, der Weizenmesser, Poll. 7, 18.

πῡρο-μετρητής, ὁ, = Vorigem, Poll. 7, 18.

(πυρόν, τό), Wachtfeuer im Lager, nur als heterogener plur. zu *πῦρ*, w. m. s.

πυρο-πάλαμος, s. *πυρπάλαμος*.

πυρ-οπίπης, ὁ, s. *πυῤῥοπίπης*.

πυρο-ποίκιλος, mit feuerfarbigen Flecken, richtiger *πυῤῥοποίκιλος*.

πῡρο-πωλεῖον, τό, Ort, wo Weizen verkauft wird, Poll. 7, 18.

πῡρο-πωλέω, Weizen verkaufen, mit Weizen handeln, Dem. 19, 114.

πῡρο-πώλης, ὁ, Weizenverkäufer, Sp.

πυροῤ-ῥαγής, ές, im Feuer reißend, berstend, darin geplatzt; Ar. Ach. 899 *ψορεῖ λάλον τι καὶ πυροῤῥαγές*, wie ein im Brennen zerborstener Topf; Schol. Il. 2, 219. Vgl. *πυριῤῥαγής*.

πῡρός, ὁ, der Weizen; *ἐπεὶ κατὰ πυρὸν ἄλεσσαν*, Od. 20, 109; als Pferdefutter, Il. 10, 569; gew. im plur., vgl. Od. 4, 604; neben *κριθαί*, 9, 110. 19, 112; Futter der Gänse, ib. 536; Ar.; u. in Prosa, wie Plat. Menex. 238 a u. Folgde überall. — Man findet Zusammenhang mit *πῦρ*, Feuer, in der gelben Farbe; aber *υ* ist der Quantität nach verschieden.

πυρο-σθενής, ές, feuermächtig (?).

πυρο-στάτης, ὁ, = *πυριστάτης*, Schol. Soph. Ai. 1389.

πῡρο-τομία, ἡ, Weizenschnitt, Weizenernte, zw.

πυρο-φεγγής, ές, = *πυριφεγγής*, Orac. Sib.; vgl. Lyb. Phryn. 686.

πυρο-φόρος, = *πυριφόρος*, Sp.

πῡρο-φόρος, Weizen tragend od. hervorbringend; *ἄρουρα*, *πεδίον*, Il. 12, 314. 21, 602, u. öfter; *Λιβύα*, Pind. I. 3, 72; *πεδία*, Eur. Phoen. 647; *θεά*, 694; folgde Dichter, *γαῖα* Antiphil. (VII, 176); auch in Prosa, *χώρα* Plut. qu. nat. 15; Long. 1, 1; — auch *νῆες*, Weizen herbeiführend, Bacchyl. bei Ath. II, 39 f.

πυρό-χρως, = *πυρίχρως*.

πυρόω, brennen, verbrennen; *πυρωθέντων Τρώων*, Pind. P. 11, 33; *μακρὰν ὀσφὺν πυρώσας*, Aesch. Prom. 495; *πυρωθὲν ψῆγμα*, Ag. 428; übertr., *φλογὸς παραγγέλμασιν νέος πυρωθέντα καρδίαν*, Ag. 468; *ὅστις ναοὺς πυρώσων ἦλθε*, Soph. Ant. 286; *πυροῦτε σώματα πάντων*, Eur. Herc. Fur. 244, u. öfter; u. in Prosa, Her. 7, 8, 2. 8, 102; *πυρουμένη*, neben *ὑγραινομένη*, Plat. Tim. 52 d; Sp., *Ἔρως με πύρωσον* Anacr. 10, 13, *πυρούμενος Δήμωνι*, für D. in Liebe entbrannt, Ep. ad. 8 (XII, 87); Theocr. 24, 94 vrbdt *καθαρῷ δὲ πυρώσατε δῶμα θείῳ*, reiniget mit Schwefel; — *φλὲψ πυροῦται*, entzündet sich, Arist. H. A. 3, 5.

πυρ-παλαμάομαι, eigtl. mit Feuer handtieren, verbrennen, zerstören, Eust. erkl. *κακοτεχνέω*; u. so steht *πυρπαλάμησεν*, er trieb listige Streiche, H. h. Merc. 357 (also wohl von *πυρπαλαμέω*).

πυρ-πάλαμος, feurig geschwungen, *βέλος*, der Blitz, Pind. Ol. 11, 80; nach Eust. u. A. feuerschnell wirkend, thätig, auch *ποικίλος τὸ ἦθος*, listig, verschlagen; *πυρπαλάμη*, Suid., *ὁ ταχέως τι ἐπινοῶν καὶ παλαμώμενος ἴσα πυρί*, soll wahrscheinlich *πυρπαλάμης* heißen.

πυρ-πνέουσα, für *πυριπνέουσα*, Conj. Herm. in Eur. Ion 202, was bah. getrennt zu schreiben.

πύρ-πνοος, = *πυρίπνοος*; *βέλος*, Aesch. Prom. 919, vgl. Spt. 425; *Τυφών*, 493; *ταῦρος*, Eur. Med. 478; *λέαινα*, El. 473; *χίμαιρα*, Epinic. bei Ath. XI, 497 c.

πυρ-πολέω, sich am Feuer beschäftigen, Feuer anzünden u. es unterhalten, Od. 10, 30; *τοὺς ἄνδρακας*, Kohlen anfachen, Ar. Av. 1580; *ὄπισθεν τοῦ στρατοπέδου ἐπυρπόλουν*, Xen. Cyr. 3, 3, 25; *οἰκίαν*, *τὴν πόλιν*, mit Feuer verwüsten, Ar. Nubb. 1497 Vesp. 1079; so auch Her. 8, 50, wo Einige es als depon. erklären; *χώραν*, Pol. 3, 82, 10. 39, 2, 8, wie Luc. Bacch. 3; *τὰ ἄστη*, Plut. Them. 9; übh. sengen, brennen, *ἄλγεα πυρπολέοντα*, Nic. Ther. 245. 364.

πυρ-πόλημα, τό, das Wachtfeuer, — das durch Feuer Verwüstete, Eur. Hel. 773.

πυρ-πόλησις, ἡ, das Verwüsten durch Feuer, Sp.

πυρ-πολητής, ὁ, bei Hesych. Erkl. von *πυρεύς*.

πυρ-πόλος, sich im Feuer aufhaltend, mit Feuer verkehrend, mit Feuer verwüstend, *κεραυνός*, Eur. Suppl. 640; auch Beiwort des Bacchus, entweder weil er im Feuer unter Zeus' Blitzen und Donnern erzeugt ward, oder weil man bei seiner nächtlichen Feier Feuer und Fackeln anzündete. — Auch = durch Feuer verwüstet, *ἄστη δὲ πυρπόλα θήσει* Phlegon Mirab. 3.

πύῤῥα, ἡ, ein röthlicher Vogel, Ael. H. A. 4, 5, Opp. Ix. 3, 13, auch *πυῤῥίας* genannt.

πυῤ-ῥαγής, ές, = *πυροῤῥαγής*, zw.

πυῤῥάζω, feuerroth sein, N. T. u. Sp.

πυῤῥάκης, ὁ, der Röthliche, N. T. u. LXX.

πυῤῥάκων, = Vorigem, VLL.

πυῤῥαλίς, ίδος, ἡ, ein röthlicher Vogel, wahrscheinlich eine wilde Taubenart; Arist. H. A. 9, 1; Ath. IX, 394 d; auch *πυραλίς* u. *πυραλλίς* geschrieben; — *ἐλαῖαι πυῤῥαλίδες* od. *πυραλλίδες*, röthliche od. goldgelbe Oliven, Sp.

πυῤῥήν, ὁ, s. L. statt *πυρήν*.

πυῤῥίας, ὁ, 1) eine röthliche Schlangenart. — 2) ein Vogel, = *πύῤῥα*. — S. auch nom. pr.

πυῤῥιάω, röthlich od. feuerfarbig sein, LXX.

πυῤῥίζω, = Vorigem, LXX.

πυῤῥίχη, ἡ, sc. *ὄρχησις*, ein Waffentanz (nach seinem Erfinder benannt, Ath. XIV, 630; oder nach Andern von dem braunröthlichen Schimmer des Erzes, womit die Tanzenden bewaffnet waren); Eur. Andr. 1130; vgl. Plat. Legg. VII, 815 a ff.; Xen. An. 5, 9, 12 u. A.; Ath. a. a. O. — Ar. vrbdt auch Av. 1169 *πυῤῥίχην βλέπειν*, Schol. *ἐνόπλιον καὶ πολεμικόν τι*.

πυῤῥιχιακός, im pyrrhichischen Versmaaße, Gramm., bes. im adv.

πυῤῥιχίζω, in Waffen od. den Waffentanz tanzen; Luc. D. D. 8, 1; Ath. XIV, 631 a.

πυῤῥίχιος, *ον*, die *πυῤῥίχη* betreffend; *δρόμος*, Hdn. 4, 2, 19; gew. *πούς*, ein aus zwei kurzen Sylben bestehender Versfuß, weil er in der *πυῤῥίχη* häufig vorkam, Luc. de salt. 9. Er hieß auch *παρίαμβος*.

πυῤῥιχιστής, ὁ, der den Waffentanz Tanzende; Lys. 21, 1. 4; Plut. Pomp. 69, u. sonst.

πυῤῥιχιστικός, zum Waffentänzer od. zum Waffentanze gehörig, Poll. 4, 73.

πύῤῥιχος, dor. = *πυῤῥός*; *ταῦρος*, Theocr. 4, 20; Andere erklären es, wie Arist. H. A. 3, 21. 8, 7, *πύῤῥιχα πρόβατα*, *πύῤῥιχαι βοῦς*, für epirotisch, vom Könige Pyrrhus, bah. v. l. *πυῤῥικός*.

πυῤῥό-γειος, von ob. mit rother Erde, Sp.

πυῤῥο-γένειος, mit röthlichem Barte, Diosc. 29. (VII, 707).

Digitized by Google

πυῤῥό-θριξ, τριχος, mit röthlichem Haare, Eur. I. A. 225.

πυῤῥο-κόμης, ὁ, = πυρσόκομος, Schol. Il. 2, 642.

πυῤῥο-κόραξ, ακος, ὁ, eine Rabenart mit röthlichem Schnabel, Plin. H. N. 10, 48.

πυῤῥ-οπίτης, ὁ, der lüstern nach goldlockigen Knaben Gaffende, Goldlockenäugler, Ar. Equ. 405, von Kleon, mit Anspielung auf πυροπίπης, nach Weizen, d. i. nach der Bekösigung im Prytaneion äugelnd; der Schol. bemerkt, daß ihn Cratin. so genannt habe, τουτέστι τὸν φύλακα τοῦ σίτου, ὡς εἰς τὸ πρυτανεῖον παρέχοντα ἄρτους.

πυῤῥο-ποίκιλος, röthlich-bunt, bes. hieß der rothe Granit so, Plin. H. N. 36, 8, 22.

πυῤῥός, dor. u. poet. πυρσός, feuerfarben, feuerroth, röthlich, in verschiedenen Abstufungen der Farben, bis zum Blonden hin; bes. die Farbe des ersten Bartes, Valck. Phoen. 32; γενειάς, Aesch. Pers. 308; Eur. öfter; Ar. Equ. 897; χείλεα, Theocr. 15, 130; χλαινίς, Her. 3, 139; nach Plat. Tim. 68 c πυῤῥὸν ξανθοῦ τε καὶ φαιοῦ κράσει γίγνεται. — S. auch nom. propr.

πυῤῥότης, ητος, ἡ, Feuerfarbe, röthliche, goldgelbe Farbe, Arist. de gener. anim. 5, 5.

πυῤῥό-τριχος, = πυῤῥόθριξ, Theocr. 8, 3.

πυῤῥοφλαξ, ὁ, ein röthlicher Vogel, Arist. H. A. 8, 3, von πύῤῥα, πυῤῥίας u. πυραλίς verschieden.

πυῤῥόω, röthlich od. rothbraun machen, LXX.

πυῤῥ-ώδης, ες, röthlich von Ansehen, Poll. 5, 79, Hesych. v. σκεῖρος.

πυρσαίνω, feuerroth machen, Eur. Troad. 227, v. l. für πυρσεύω, u. Philostr.

πυρσ-αυγής, ές, feuerglänzend, Orph. H. 19, 1.

πυρσεία, ἡ, eine durch Feuerzeichen oder durch Fackeln gegebene Nachricht; Pol. 10, 43, 1; ἀποδιδόναι ἀλλήλοις τὴν πυρσείαν, 10, 45, 8.

πυρσευτήρ, ῆρος, ὁ, λουτρῶν, Heizer der Backöfen, Aret.

πυρσευτής, ὁ, der durch Feuerzeichen oder Fackeln Nachricht Gebende (?).

πυρσεύω, durch Feuerzeichen oder angezündete Fackeln Nachrichten, Signale geben; εὖ πυρσεύστε μοι κραυγὴν ἀγῶνος τοῦδε, gebet mir durch euer Geschrei Nachricht vom Kampfe, Eur. El. 694; vgl. Xen. An. 7, 8, 15; ὡς πυρσεύοιτο ἀπ' αὐτοῦ τοῖς ναυτιλλομένοις, Luc. hist. conscr. 62; überh. entzünden, anbrennen, σέλας, Eur. Hel. 1126; auch übtr., ἔχθραν, D. Sic. 11, 64; αἰθομένῳ χαλκῷ ταναὴν τρίχα πυρσεύοντες, Opp. Cyn. 1, 327, feurig, roth machend.

πυρσίτης, ὁ, = πυρσευτής, Philostr. v. Apoll. 3, 7.

πυρσο-βολέω, Feuerstrahlen werfen, πυρσοβολεῦσα ἀκτῖνας, Maneth. 4, 214.

πυρσο-βόλος, Feuerstrahlen werfend; ἀκτῖνες, Strat. 38 (XII, 196); Maneth. 4, 438.

πυρσο-γενής, ές, aus Flammen geboren, Nonn. 2, 495.

πυρσο-δυνάστης, ὁ, Herr des Feuers, zw.

πυρσο-ἕλικτος, im Feuer sich windend, Sp.

πυρσό-κομος, mit feuerfarbenem, blondem Haare, Paul. Sil. Ecphr. 464.

πυρσό-κορσος, = Vorigem, λέων, Aesch. frg. 97.

πυρσο-κόρυμβος, feuertraubig, Paul. Sil. Ambo 166.

πυρσό-λοφοι, οἱ, Riemen aus am Feuer getrocknetem Leder, Antimach. in VLL.

πυρσό-νωτος, mit röthlichem Rücken, δράκων, Eur. Herc. Fur. 398.

πυρσο-πόρος, f. l. statt πυρσοφόρος, Nonn. D. 7, 340.

πυρσός, ὁ, Feuerbrand, Fackel; πυρσοί τε φλεγέθουσιν ἐπήτριμοι, Il. 18, 211; Pind. übtr., κεῖνον ἄψαι πυρσὸν ὕμνων, I. 3, 61; Eur. El. 587, der auch den plur. τὰ πυρσά bildet, Rhes. 97. Bes. ein in der Nacht von ausgestellten Wächtern durch Fackeln gegebenes Signal, Feuerzeichen (vgl. S. Emp. adv. log. 2, 193), Her. 7, 182. 9, 3; διασαφεῖν διὰ τῶν πυρσῶν, Pol. 9, 42, 7; πυρσὸν ἆραι, ἀντᾶραι, 10, 44, 10; ἐν θαλάττῃ φερόμενος εἰς πυρσὸν ἀποβλέπω, Luc. Nigr. 7. — Uebh. Feuer, λίθος πυρσῶν μήτηρ, Iul. Aeg. 6 (VI, 28); πυρσὸν ἀνάπτειν, Mar. 1 (Plan. 201); auch übertr. von der Liebe, πυρσοὶ ἄρσενες, Ep. ad. 3 (XII, 17); κρύφιοι, Iren. 3 (V, 251); ἔρωτος, Strat. 24 (XII, 182).

πυρσός, dor. statt πυῤῥός, Mosch. 2, 70; auch zuweilen bei attischen Dichtern, wie Eur. Phoen. 32.

πυρσο-τόκος, Feuer erzeugend; λίθος, Feuerstein, Theaet. Schol. 1 (VI, 27); ἄρης, Maneth. 4, 467.

πυρσο ὑργιον, τό, Ort zu Feuersignalen, Poll. 9, 14.

πυρσουρίς, ἡ, und

πυρσ-ουρός, ὁ, falsche Lesart statt πυρσωρίς, w. m. s.

πυρσο-φόρος, Feuer tragend, hervorbringend; ὄϊστοί, wie πυρφόροι, D. Sic. 20, 48; νάρθηξ, Nonn. 7, 340.

πυρσόω, = πυρσεύω, entzünden, erhellen, erleuchten, Eur. Rhes. 43, νεῶν σταθμὰ πυρσοῖ, was Andre intranf. erkl., sind erleuchtet, v. l. πυρσεῖς.

πυρσ-ώδης, ες, einem Feuerbrande ähnlich, φλόξ, Eur. Bacch. 146.

πυρσ-ώπης, ὁ, fem. πυρσῶπις, = Folgdm, Orph. Arg. 14, zw.

πυρσ-ωπός, mit feurigem Blicke, ὄμμα, Opp. Cyn. 1, 181.

πυρσ-ωρίς, ἡ, ein Leuchtthurm, von dem man durch πυρσοί Zeichen giebt, Suid.

πυρσ-ωρός, ὁ, wie φρυκτωρός, ein Wächter, der bei Nacht Feuerzeichen oder Signale durch Feuer giebt, Schneid. Xen. Hell. 6, 2, 34.

πυρ-φορέω, ein πυρφόρος sein, Feuer, Fackeln tragen oder bringen; Aesch. Spt. 323; Eur. Troad. 348.

πυρ-φόρος, Feuer tragend, bringend; κεραυνός, Blitz, Pind. N. 10, 71, wie Aesch. Spt. 425; Soph. O. C. 1654 O. R. 200; ἀνήρ, Aesch. Spt. 414; bei Soph. Ant. 135 heißt Kapaneus so, der die Fackel schwang; auch ἀστεροπητής, Zeus, Phil. 1183; und Prometheus, O. C. 55; aber auch von der Pest, O. R. 27; von Fackeln, τὰς πυρφόρους Ἀρτέμιδος αἴγλας, O. R. 206; θεά, Demeter, Eur. Suppl. 260; ἀστήρ, Ar. Th. 1050; ἔγχος Διός, Av. 1745. — Im Heere der Lacedämonier hieß so der Priester, der das ewige Opferfeuer im Brand erhielt, Xen. Lac. 13, 2 (vgl. Poll. 1, 14. 8, 116); dah. sprichwörtlich von einer gänzlichen Niederlage ἔδει δὲ μηδὲ πυρφόρον περιγενέσθαι, Her. 8, 6. — Von einer Maschine, mit welcher Feuer auf die feindlichen Schiffe geschleudert wird, Pol. 21, 5, 1; auch ὄϊστός, Thuc. 2, 75, Brandpfeile, die zünden, wohin sie treffen; — ἄγγειον, ein Feuermaterie enthaltendes Gefäß, Poll. 10, 104.

πυρ-ώδης, ες, = πυροειδής; ἀστεροπή, Ar. Av. 1742, wie Plut. Timol. 28; μαρμαρυγαὶ πυρώδεις, Plat. Critia. 116 c.

Digitized by Google

πύρωμα, τό, jeder entzündete od. verbrannte Körper, l. d. *πώρωμα*.

πυρ-ώπης, ό, fem. *πυρῶπις*, = *πυρωπός*; Opp. Cyn. 2, 317; *ὦραι*, Nonn.

πυρ-ωπός, feueräugig, feurig; *κεραυνός*, Aesch. Prom. 670; *ἥλιος*, fr. 290; Plut. fac. orb. lun. 21 M.

πόρωσις, ἡ, das Brennen, Kochen, Rösten im Feuer, Theophr. u. A.; vgl. Mnesith. bei Ath. VIII, 357 d. — Bei den Aerzten Entzündung, Brand.

πυρώτερος, feuriger, ein unmittelbar von *πῦρ* gebildeter comparat., *πυρώτερα φονίσσοιτο*, Arat. 798.

πυρωτής, ό, der im Feuer Metall Bearbeitende, Sp.

πυρωτικός, brennend, verbrennend, Sp.

πυρωτός, feurig; *καὶ λαμπρός*, Plut. de Pyth. or. 21; *τευθὶς μεταλλάξασα λευκανγῆ φύσιν σαρκὸς πυρωτοῖς ἀνθράκων ζαπίσμασιν*, Antiphan. bei Ath. XIV, 623 b.

πῶς, adv., dor. statt *ποῖ*, Sophron bei Ammon.

πύσμα, τό, das Erfragte, die Frage; Plut. de Pyth. or. 28; vgl. S. Emp. adv. log. 2, 71.

πυσματικός, zur Frage gehörig, fragweise; *φωνή*, Fragwort, S. Emp. adv. gramm. 315, u. a. Sp.

πύσσαχος, ό, ein krummes Holz, eine Art Knebel, welches um die Nase der Kälber herumgelegt wurde, um sie vom Saugen abzuhalten, Hesych.; bei Hephaest. steht auch *πύσσαλος*, wahrscheinlich eins mit *πάσσαλος*.

πυστιάομαι, = *πυνθάνομαι*, VLL.; *ἐν ᾧ πυστιῶνται καὶ πυνθάνονται τοῦ θεοῦ*, Plut. qu. graec. 9.

πύστις, ἡ, wie *πεῦσις*, das Fragen, Nachforschen; *ὑπέρ τινος*, Plat. Lach. 196 e; *κατὰ πύστιν*, Thuc. 1, 136; *ἐρωτᾶν πύστεις*, 1, 5, u. A. — Die Kunde, der Ruf; Aesch. Spt. 54, Eur. El. 690 u. Sp.; vgl. Lob. Phryn. 728.

πυστός, adj. verb. von *πυνθάνομαι*, bekannt, berühmt, Schol. Aesch. Prom. 907.

πῦτία, ἡ, die erste Muttermilch, die im letzten Magen der jungen, wiederkäuenden Thiere gerinnt und zum Gerinnen der Milch als Lab gebraucht wird, coagulum, Arist. gen. an. 1, 20 u. A. — Auch eine Art Kuchen, Alciphr. frg. 10. — Auch *πυτία* geschrieben, vgl. *πῦος*.

πῡτιάζω, *γάλα*, Milch durch Lab gerinnen machen, Sp.

πῡτίζω, häufig od. wiederholt spucken, eine in den Mund genommene Flüssigkeit ausspritzen, ausspeien, Sp., vgl. das lat. pytissare, aus dessen Quantität bei Terent. Heaut. 3, 1, 48 u. Iuvenal. 11, 173 die Länge des *υ* hervorgeht; also *πυττίζω* falsche Schreibung. Vgl. die häufigern compp.

πῡτῑναῖος, von Weidengeflecht, *πτερά*, Ar. Av. 798, komisch nach dem Schol., weil Diotrephes *θάλλινα ποιῶν ἀγγεῖα ἐπλούτησε καὶ ἱππάρχησε*.

πῡτίνη, ἡ, eine mit Weidenzweigen od. Bast umflochtene Weinflasche; so nannte Cratin. eine Comödie. — [Ueber die Quantität vergleiche Draco 45, 10. 99, 14.]

πῡτῑνο-πλόκος, Weinflaschen mit Weidenzweigen od. Bast umflechtend, Schol. Ar. Av. 1442.

πῦτισμα, τό, das Ausgespuckte, die Spucke, Sp.

(**πύω**), = *πύθω*, od. = *πτύω*, nur angenommene Form.

πῡ-ώδης, ες, eiterartig, eiternd, Sp.

πύωσις, ἡ, das Eitern, die Eiterung, medic.

πω, ion. *κω*, enklit. Partikel, noch, je, irgend; gewöhnlich bei Hom. u. Hes.; bei Pind. immer nach einer Negation, *οὔπω*, *μήπω*, *οὐδέπω*, *μηδέπω*, noch nicht, die oben angeführt sind, wie *οὐπώποτε*, *οὐδεπώποτε*. — Ohne Verneinung in Fragen, die nur ein anderer Ausdruck für eine Negation sind; Soph. O. R. 1130; *πόλις ἀφισταμένη τίς πω τούτῳ ἐπεχείρησε*; welche irgend abtrünnige Stadt, Thuc. 3, 45. — Es ist ursprünglich dor. = *που*, und wurde nach den VLL. von den Doriern, bes. den Siciliern auch für *πόθεν* gebraucht; *πῶ τις ὄνον ὠνάσῃται*; Sophron bei E. M., wovon soll man einen Esel kaufen? Vgl. *πώμαλα*.

πῶ, als Fragewort, wo? Aesch. Ag. 1488, u. Prom. 577, v. l., vgl. Herm. elem. metr. p. 273.

πῶ, abgekürzt statt *πῶθι*, trink! E. M.

πώγων, ωνος, ό, der Bart; Ar. Ach. 120 u. öfter; *πώγωνα καθιέναι*, ihn wachsen lassen, Eccl. 100; daher *πώγωνα βαθὺν καθειμένος*, Luc. pisc. 11 u. A.; *πώγωνα ἔχειν*, Her. 1, 175; *φύειν*, 8, 104; auch bei Thieren, Arist. H. A. 2, 1; Luc. philops. 5; u. übertr., *φλογός*, Feuerschweif, Aesch. Ag. 297, wie *πυρὸς πώγων*, Eur., bei Phot. *ἀναφορὰ πυρός* erkl.; an Pfeilen der Widerhaken, Poll. 7, 158; — dah. auch ein Meteor, eine bartähnliche, feurige Lufterscheinung, Schol. Plat. p. 249.

πωγωνιαῖος, bärtig (?).

πωγωνίας, ό, bärtig, Phryn. in B. A. 4, 15; *ἀστήρ*, Bartstern, Arist. meteor. 1, 7; Plut.

πωγωνιάτης, ό, ion. *πωγωνιήτης*, bärtig, VLL.

πωγώνιον, τό, dim. von *πώγων*; *πωγώνιον μακρὸν ἔχων*, Luc. Paras. 50; Ammian. 22 (XI, 157).

πωγωνίτης, ό, fem. -*ῖτις*, bärtig, VLL.

πωγωνο-κουρεῖον, τό, Bartscheerstube, Gloss.

πωγωνο-κουρία, ἡ, das Bartscheeren, Gloss.

πωγωνο-τροφέω, den Bart nähren, wachsen lassen, Plut. Lac. apophth. Nicander.

πωγωνο-τροφία, ἡ, das Wachsenlassen des Bartes, Plut. de Is. et Osir. 3.

πωγωνο-τρόφος, den Bart nährend od. wachsen lassend, *Κυνικός*, Luc. ep. 9 (XI, 410, richtiger *πωγωνοφόρος*).

πωγωνο-φορία, ἡ, das Barttragen, Plut.

πωγωνο-φόρος, barttragend, Luc. ep. 9 (XI, 410). S. *πωγωνοτρόφος*.

πωγων-ώδης, ες, bartähnlich, Theophr.

πώεα, τά, s. *πῶυ*.

πωλάριον, τό, dim. von *πῶλος*, kleines Fohlen, Plat. bei D. L. 5, 2.

πωλεία, ἡ, = *πώλευσις*, Fohlenzucht, Xen. Hipparch. 2, 2.

πωλέομαι (*πέλομαι*), dep. pass., sich an einem Orte herumdrehen, sich häufig an einem Orte befinden oder verkehren, bes. häufig nach einem Orte, zu Einem hingehen, hinkommen; *οἱ δ' εἰς ἡμέτερον* (*δῶμα*) *πωλεύμενοι ἤματα πάντα*, Od. 2, 55. 17, 534; *οὔτε ποτ' εἰς ἀγορὴν πωλέσκετο κυδιάνειραν, οὔτε ποτ' εἰς πόλεμον*, Il. 1, 490, und so öfter in der Iterativform; *ἐπ' Ἀνεψῆος πωλέσκετο καλὰ ῥέεθρα*, Od. 11, 240; auch *πωλεῖταί τις δεῦρο γέρων*, 4, 384; und in der Form *πώλεο* für *ἐπωλέο*, 4, 811; *ἐνθάδε*, H. h. Apoll. 170; *ἔνθα καὶ ἐνθα*, h. Ven. 80; *μετ' ἄλλους*, Od. 9, 189; *ἀγγελίης πωλεῖται*, sie geht wegen Botschaft, Hes. Th. 781. — Bes. vom Handel u. Wandel, vom Handelsverkehr, wie es im Solonischen Gesetze bei Lys. 10, 19 von den Huren heißt *ὅσαι δὲ πεφασμένως πωλοῦνται*, wo Bekker *πελοῦνται* auf-

Digitized by Google

genommen hat (vgl. Lob. Phryn. 584), u. nachher vom Redner selbst durch *βαδίζειν* erklärt wird, wie bei Plut. Sol. 23 durch *φοιτάω*. Vgl. *πολίομαι* u. *πωλέω*.

πώλευμα, τό, das gebändigte, abgerichtete, zugerittene junge Pferd od. Thier übh., Max. Tyr. 7, 8.

πώλευσις, ἡ, das Bändigen, Zureiten des jungen Pferdes, Xen. Hipparch. 2, 1.

πωλευτής, ὁ, der Bändiger, Zureiter des jungen Pferdes, Ael. H. A. 7, 41; der ein junges Thier Abrichtende, *ἐλέφαντος*, ib. 8, 17, öfter.

πωλεύω, ein junges Pferd bändigen, zureiten, Xen. Hipp. 2, 1; übh. ein junges Thier abrichten, z. B. Elephanten, *ὀσμῇ*, Ael. H. A. 13, 8. 16, 36.

πωλέω (vgl. *πέλομαι*, *πωλίομαι* u. *ἐμπολίομαι*; eigtl. verkehren, Handel und Wandel treiben), Waare gegen Waare umsetzen, verkaufen; Her. 1, 196; praes. pass. 8, 105; Eur. Cycl. 259; Ar. Plut. 167; der Preis steht im gen. dabei, Her. 8, 105; Thuc. 2, 60; *ὁπόσου πωλεῖ*, Xen. Mem. 1, 2, 36, u. A.; auch verpachten, *τέλος*, Aesch. 1, 119 (s. *πωλητής*); *ὃς παρὰ τῶν πωλούντων τὰς πράξεις ἐωνεῖτο*, Dem. 19, 133; *τὰ οἴκοι*, 7, 17, d. i. für Geld vertreiben; *Ἀσίαν πωλῶ πρὸς μύρα*, Ep. ad. 448 (XI, 3).

πωλή, ἡ, = *πώλησις*, Hyperid. und Sophron bei Phot.

πώλημα, τό, was verkauft wird, Handelsgegenstand, Poll. 3, 127 aus Xen.

πώλης, ὁ, der Verkäufer, Ar. Equ. 131. 133, häufiger in compp.

πώλησις, ἡ, das Verkaufen, der Verkauf, Xen. Oec. 3, 9.

πωλητήριον, τό, 1) der Ort, wo Waaren verkauft werden, Laden, Gewölbe; Xen. vect. 3, 13; Luc. Pisc. 27 vit. auct. 1. — 2) der Ort, wo sich die *πωληταί* versammeln, um die öffentlichen Abgaben zu verpachten u. einzunehmen, *τοῦ μετοικίου*, Dem. 25, 27; vgl. Harpocrat.

πωλητής, ὁ, 1) der Verkäufer. — 2) der Verpachtende. In Athen diejenigen, welche die Staatsgefälle und öffentlichen Abgaben an den Meistbietenden zu verpachten hatten, zehn Männer, s. Böckh's Staatshh. I p. 167; Antipho 6, 49; Dem. 25, 58; vgl. Harpocrat.

πωλητικός, den Verkauf betreffend, verkaufend, *τινός*, Plat. Soph. 224 d.

πωλικός, von Fohlen, junge Pferde betreffend; *ἁπήνη πωλική*, ein mit jungen Pferden bespannter Wagen, Soph. O. R. 802; *πωλικῷ ζαμεῖς ὄχῳ*, Eur. I. A. 623; *πωλικὸν ἐξ ἀντύγων*, Rhes. 567; übertr. von jungen Thieren, *πωλικὸν ζεῦγος βοῶν*, Alcaeus bei Phot.; und übertr. = *παρθενικός*, jungfräulich, *ἐδώλια*, Aesch. Spt. 436; *γνεύς*, Theodorid. 6 (VI, 156).

πωλίον, τό, 1) dim. von *πῶλος*; Andoc. 1, 61; Ar. Vesp. 180 Pax 75. — 2) die Haut, welche das Fohlen im Mutterleibe umgiebt, Arist. H. A. 8, 24. Vgl. Bast zu Greg. Cor. p. 321.

πωλο-βαμαστής, ὁ, der Bändiger eines Fohlens, wie *πωλοδάμνης*, VLL.

πωλο-βαμαστικός, Fohlen, Rosse zu bändigen geschickt, *ἡ π.*, St. B. v. *Ἀχαΐα*.

πωλο-βαμέω, = Folgdm, nach Lob. Phryn. 594.

πωλο-βαμνάω, ein Fohlen bändigen, ein junges Pferd abrichten und zureiten; *πωλοδαμνήσας*, Eur. Rhes. 187. 624; Luc. amor. 15; Plut.; u. übertr., erziehen, *αὐτίκ' ὑμοῖς αὐτὸν ἐν νόμοις πατρὸς δεῖ πωλοδαμνεῖν κἀξομοιοῦσθαι φύσιν*, Soph. Ai. 545.

πωλο-βάμνης, ὁ, der ein Fohlen bändigt, ein junges Pferd abrichtet und zureitet; Xen. oec. 13, 7; de re equ. 2, 1; Reitlehrer, Teles bei Stob. flor. 98, 72.

πωλο-βαμνικός, ἡ, όν, den Rossebändiger betreffend, *ἡ πωλοδαμνική*, sc. *τέχνη*, die Kunst des Bereitens, Ael. H. A. 6, 8.

πωλο-κόμος, ein Fohlen, ein junges Pferd wartend, pflegend (?).

πωλο-μάχος, zu Roß oder zu Wagen kämpfend, *νίκη*, Ep. ad. (XV, 50).

πῶλος, ὁ u. ἡ, Fohlen, Füllen, junges Pferd; *ἵππους θηλείας, πολλῆσι δὲ πῶλοι ὑπῆσαν*, Il. 11, 681, vgl. 20, 222 Od. 23, 246; *ἐδάμασσε πώλους*, Pind.; *νεοζυγής*, Aesch. Prom. 1012, u. öfter, u. Soph. — Uebh. junges Thier; von Elephanten u. Kameelen, Arist. H. A. 9, 1, 47; *κύνεος*, Strat. 77 (XII, 238). — Uebtr., junges Mädchen, wie *δάμαλις*, *μόσχος* u. dgl., Eur. Hec. 144 Rhes. 261; auch von Jünglingen, Phoen. 975; Aesch. Ch. 783; Cratin. bei Hephaest. p. 17. — Eine korinthische Münze, deren Gepräge ein Pferd war, s. Valck. Phoen. 331.

πωλο-τροφέω, Fohlen nähren, halten, Geopon.

πωλο-τροφία, ἡ, das Fohlennähren, die Fohlen-, Pferdezucht (?).

πωλο-τροφικός, ἡ, όν, die Fohlen-, Pferdezucht betreffend, *ἡ πωλοτροφική*, sc. *τέχνη*, = Vorigem, Ael. H. A. 4, 6.

πωλο-τρόφος, Fohlen, Pferde nährend, aufziehend; *Θεσσαλία*, Ep. ad. 420 (IX, 21); auch *ἐλέφαντος*, Ael. H. A. 16, 36.

πωλόφιος, ὁ, u. **πῶλυψ**, s. *πολύπους*.

πῶμα, τό, der Deckel; *φαρέτρης*, Il. 4, 116; *χηλοῦ*, 16, 221, u. oft; *πώμασιν ἄρσον ἅπαντας* (sc. *ἀμφιφορεῖς*), Od. 2, 353; *πίθου*, Hes. O. 94. 98; Archil. frg. 49; u. in Prosa: *σιδηροῦν*, Pol. 22, 11, 16; *κιβωτοῦ*, Plut. Rom. 28; Luc. Icarom. 25.

πῶμα, τό (*πίνω*, *πέπωκα*), der Trank; *ποταμοὺς δ' οὐ διὰ χώρας θελεμὸν πῶμα χέουσιν*, Aesch. Suppl. 1027, u. öfter; Soph. Phil. 706; Eur. Bacch. 707 u. öfter; Plut. Critia. 115 b u. oft, wie Folgde.

πωμάζω, bedecken, mit einem Deckel versehen; Arist. H. A. 9, 40; Diosc.

(**πωμαίνω** u. **πωμαννάω**), = Vorigem, nur in compp. vorkommend.

πώ-μαλα, eigtl. wohin doch in aller Welt (s. *πω*)? bei den sicilischen Doriern; dah., ohne Frage, Ausdruck einer lebhaften Verneinung, Ar. Plut. 66, gar nicht, nicht im Geringsten; Dem. 19, 51; vgl. Koen zu Greg. Cor. p. 142.

πωματήριον, τό, = *πῶμα*, Deckel, Sp.

πωματίας, ὁ, eine Schnecke, welche ihr Häuschen im Winter mit einem Deckel verschließt, Diosc.

πωμάτιον, τό, dim. von *πῶμα*, kleiner Deckel (?).

(**πώμι**) wird angenommen als Nebenform von *πίνω*, um die imperat. *πῶθι* u. *πῶ* zu erklären.

πώ-ποκα, dor. = *πώποτε*, Epicharm. bei D. L. 3, 10.

πώ-ποτε, gew. mit einer Negation *οὐ πώποτε*, *οὐδὲ πώποτε*, noch niemals (s. oben), ohne Negation = irgend einmal, zuweilen, bei den Attikern; *εἴ τις ἀνθρώπων ἤδη πώποτε ἐσκέψατο*, Plat. Theaet. 196 a. Besonders in solchen Fragen, welche nur ein anderer Ausdruck für eine Negation sind, wie *ἤδη πώποτέ τον ἤχουσας*, Rep. I, 352 c; u. nach vorangehendem *εἰ*, wie *εἴ που ξένον τις ἠδίκησε πώποτε*, Ar. Ran. 147 Ach. 405; vgl. auch Xen.

Digitized by Google

Hell. 3, 5, 14 Mem. 4, 2, 24; Dem. ὥστε μηδ' εἰ πάνυ' ἠκήθησαν προελθόντ' εἶναι ῥᾴδιον εἰπεῖν, 9, 26; auch noch bei Sp., wie Plut. u. Luc.

πώρεος, = πώρινος, Strab.

πωρέω, blind, u. überhaupt unglücklich, elend sein, Gramm., die davon ταλαιπωρέω ableiten, vgl. Schol. Soph. O. C. 14.

πωρητός, ύος, ἡ, Elend, Unglück, Drangsal, Schol. Eur. Or. 392.

πωριάτος, = πώρινος (?).

πώρινος, von Tuffstein; λίθος πώρινος, Tuffstein, Her. 5, 62; Ar. bei Poll. 10, 173.

πωρο-κήλη, ἡ, Hodenverhärtung, Medic.; vgl. Poll. 4, 203.

πωρο-λυτικός, ἡ, όν, Verhärtung auflösend, Paul. Aeg.

πωρ-όμφαλον, τό, Nabelverhärtung, Medic.

πῶρος, ὁ, 1) der Tuffstein, weiß und glänzend, aber leicht, locker, porös (also vielleicht mit πόρος verwandt); auch eine Marmorart, der parischen an Farbe und Dichtheit ähnlich, aber leichter, vgl. Paus. 5, 10, 2. 6, 19, 1; — der Tropfstein in Höhlen und Grotten, Arist. meteorl. 4, 10. — 2) jede Verhärtung, sowohl verhärtete Knochengeschwulst, Gichtknochen, aus Eiter entstehend, Arist. H. A. 3, 19, als der aus den Knochen schwitzende Gallert, durch welchen die Theile eines gebrochenen Knochens wieder verbunden, der Bruch geheilt wird, callus, Medic.

πωρός, blind, übh. elend, unglücklich, Gramm. Vgl. πηρός.

πωρόω, versteinern, verhärten, bes. harte Geschwulst, Knochenverhärtung verursachen, Medic. Auch durch einen Knochengallert, callus, gebrochene Knochen wieder verbinden, heilen, Medic. — Uebertr., verhärten, gefühllos machen, σαρκὸς ἐκ τοῦ στέατος πεπωρωμένης, Ath. XII, 540; auch geistig, N. T. u. LXX.

πωρόω, blind machen, wie πηρόω, zw.

πωρ-ώδης, ες, tuffsteinartig, Sp.

πώρωμα, τό, verhärteter Theil, Verhärtung, Sp., bes. Medic.

πώρωσις, ἡ, das Verhärten, die Verhärtung, Sp. Bei den Medic. bes. das Verwachsen, Zusammenheilen gebrochener Knochen durch einen callus. — Auch = πήρωσις, zw.

πῶς, ion. **κῶς**, adv. zu ΠΟΣ, wie? auf welche Art? von Hom. an überall; oft mit dem Ausdruck des Unwillens oder der Verwunderung, πῶς ἐθέλεις, Il. 4, 26; bes. πῶς γάρ, wobei man sich etwa einen Satz wie „das kann nicht geschehen!" ergänzen muß, denn wie sollte das —, πῶς γάρ τοι δώσουσι γέρας, Il. 1, 128, vgl. 10, 61 Od. 10, 337, u. sonst; — πῶς δή, Il. 4, 351. 18, 364, Tragg. u. sonst; — πῶς δῆτα, Plat. Gorg. 469 b; — πῶς γὰρ δή, Od. 16, 70; — πῶς δέ, Il. 21, 481; — πῶς ποτε, oft bei Attikern. — Auch mit doppelter Frage, πῶς τί —; Heindorf Plat. Hipp. mai. 297 e Soph. 261 e Theaet. 146 d; Bekker schreibt getrennt πῶς; τί; — ermäßigt, wie nur? wie wohl? πῶς ἄρα, Il. 18, 188 Od. 3, 22; — c. optat., Il. 11, 838; — πῶς ἄν od. κε, c. optat., Il. 9, 437. 10, 243. 14, 383. 17, 149 Od. 1, 65. 8, 352. 9, 351 u. sonst oft; — πῶς κεν, c. indic., Il. 22, 202. — Bei den Tragg. u. in der attischen Prosa enthält πῶς ἄν oft den Ausdruck eines bestimmten Wunsches, o wenn doch —, o möchte ich doch, utinam, πῶς ἄν ὀνοίμην; wie wohl stürbe ich? wie wohl richtete ich es ein, zu sterben, d. i. o möchte ich doch sterben! Soph. Ai. 388; vgl. Phil. 794 O. R. 765; Valck. Eur. Hipp. 208. 345, u. s. dessen Diatr. p. 173 c, wie Markl. Eur. Suppl. 796, Schäf. Soph. O. C. 1100 u. Mouk Eur. Hippol. 208. 345. Sp. brauchten so πῶς ohne ἄν mit dem conj., wie Arrian., vgl. Schäf. melet. p. 100. — Πῶς νῦν; wie nun? d. i. was meinst du nun dazu? Od. 18, 223. — Oft wird πῶς γάρ sowohl in einen längern Satz eingeschoben, als auch für sich nachgesetzt, um nachdrücklich zu verneinen, denn wie? wie wäre es auch möglich? d. i. keineswegs, mit nichten, Plat. Soph. 263 c Parm. 162 e u. oft, vgl. Valck. Phoen. 1614, Hemst. Luc. Tim. 2; sehr selten wie πῶς γὰρ οὔ bejahend, Soph. Ai. 279; vgl. Koen zu Greg. Cor. p. 144. Eben so wird auch καὶ πῶς; und wie? wie wäre es auch möglich? d. i. unmöglich, gebraucht, Plat. Theaet. 163 d Phil. 60 d u. sonst, vgl. Porson. Eur. Phoen. 1372; auch in bestimmt verneinenden Antworten, Plat. Alc. 1, 134 c. So auch πῶς γὰρ ἄν; Plat. Soph. 237 c Parm. 149 e Euthyd. 284 a; καὶ πῶς ἄν; Theaet. 185 c Rep. 1, 353 c. — Dagegen bejaht πῶς οὔ; πῶς γὰρ οὔ; nachdrücklich, wie nicht? wie sollte es nicht so sein? quidni? d. i. allerdings, freilich, natürlich, vgl. Plat. Polit. 309 e Parm. 162 c Gorg. 487 b; Dem. u. A.; — πῶς ἔχεις, c. gen., wie verhältst du dich in Beziehung darauf, z. B. πλήθους, τάχους, Plat. Gorg. 451 c; — πῶς δοκεῖς; lebhaft in den Satz eingeschoben, wie meinst du? wie glaubst du? d. i. sehr, vgl. Valck. Hipp. 446; Herm. Ar. Nubb. 878. — Sp. auch in indirecter Frage = ὅπως.

πως, ion. **κως**, enklitisch, irgend wie, auf irgend eine Art, Hom. u. Folgde. Oft mit αἰ, εἰ, οὐ u. μή verbunden; oft tritt es zu andern Adverbiis hinzu. ὧδέ πως, Xen. Cyr. 3, 3, 7 An. 1, 7, 9, ἄλλως πως, auf irgend eine andere Weise, 3, 1, 20; μόγις πως, Plat. Prot. 328 d; μάλα πως, Xen. Cyr. 4, 5, 54; τεχνικῶς πως, An. 5, 9, 5; in welcher Verbdg es für uns zuweilen ganz pleonastisch wird, Wolf Dem. Lpt. p. 299.

πωτάομαι, ep. = πέτομαι, ποτάομαι, fliegen; λίθοι πωτῶντο θαμειαί, Il. 12, 287; σπινθαρίδες, H. h. Apoll. 442; Pind. frg. 97; Theocr. 7, 142; vgl. Lob. zu Phryn. 581.

πωτήεις, εσσα, εν, fliegend, Nonn. D. 8, 177.

πώτημα, τό, Flug, ὑπέρ τε πόντον ἀπείρονα πωτήμασιν ἦλθον, Aesch. Eum. 241.

πῶυ, εος, τό, Heerde; Hom. im sing. u. plur., durchgängig von Schaafheerden; ὅταν μέγα πῶυ Il. 3, 198, u. oft, z. B. οἰῶν πώεα καλά Od. 11, 402, νομεὺς ὡς πώεσι μήλων 4, 413; βοῶν ἀγέλαι u. οἰῶν πώεα einander entgegengesetzt, 12, 129, vgl. 14, 100. 24, 112; so stehen Il. 11, 678 neben einander βοῶν ἀγέλας, πώεα οἰῶν, συῶν σεσιδέα u. αἰπόλια αἰγῶν; ohne Zusatz für Schaafheerde, Hes. O. 518.

πῶυγξ, υγγος, ὁ, auch **πῶυξ** u. **πτύγξ** geschrieben, ein unbestimmter Wasservogel, Arist. H. A. 9, 12 u. VLL.; vgl. Lob. Phryn. 72.

Digitized by Google

P, ρ.

P, ρ, ῥῶ, siebzehnter Buchſtabe des griechiſchen Alphabets, als Zahlzeichen ρ′ = 100, ,ρ = 100000. Nach Plat. Crat. 426 c iſt ῥῶ ὥσπερ ὄργανον πάσης τῆς κινήσεως, 434 d τῇ φορᾷ καὶ κινήσει καὶ σκληρότητι ἔοικεν. — Es hat im Anfange des Wortes jedesmal den Spiritus asper, wovon nach der Bemerkung der Gramm. nur Πάρος u. Πάριος eine Ausnahme machen; die Aeoler aspirirten es nicht (vgl. Gregor. Cor. p. 588, B. A. 2 p. 693), ſetzten aber dafür gern ein β davor, das aus dem Digamma entſtanden zu ſein ſcheint, ſo βρόδον, βράκος, βρίζα für ῥόδον, ῥάκος, ῥίζα, vgl. Koen Greg. Cor. p. 638. 689. — Da ρ ſich in der Ausſprache leicht verdoppeln läßt, ſo wird es — a) in Proſa regelmäßig bei den mit ρ anfangenden Wörtern in der Zuſammenſetzung mit einer auf einen Vokal ausgehenden Präpoſition verdoppelt, ἀναῤῥίπτω, ἀποῤῥίπτω u. ä. Die Dichter ſetzen nach Versbedarf ρ u. ῥῥ. — b) eben ſo nach dem α privat., ἄῤῥωστος, nur poetiſch auch ἄρωστος. — c) nach dem Augmentum syllabicum, ἐῤῥάπτον, ἐῤῥαφα, nur bei Dichtern auch ἔραφον u. ä., beſ. Hom., ſelten nur die attiſchen Dichter, Ar. Thesm. 665. — d) ſeltener iſt dieſer Wechſel bei Dichtern innerhalb des Wortſtamms, wie πυῤῥίχη u. πυρίχη, Jacobs A. P. p. 78. 498. 774. — e) daher wird auch eine an ſich kurze Sylbe, wenn ein mit ῥ anfangendes Wort darauf folgt, oft lang, indem ρ in der Ausſprache verdoppelt Poſition bildet, gewöhnlich aber nur, wenn die kurze Sylbe überdies in der Vershebung ſteht, ὑπὸ ῥιπῆς, Il. 15, 171. 19, 358, vgl. 8, 25. 16, 151. 475 Od. 18, 261, ſelten in der Senkung des Verſes, wie Il. 24, 755, Ar. Nub. 343; vgl. noch Böckh Pind. v. l. Ol. 8, 23 P. 1, 45; Valck. Hipp. 461. 1223; Brunck zu Aesch. Prom. 1031; Soph. O. R. 847 Ant. 318; Ar. Nub. 647 Plut. 1065; Jacobs A. P. p. 246. — f) die Aeoler ſetzen in der Mitte des Wortes oft -ερρ- für -ειρ-, ſo ἐγέρρω; φθέρρω, Koen zu Greg. Cor. p. 587.

Von Vertauſchungen mit andern Conſonanten in den Dialekten merke man — 1) bei den Aeolern tritt es für σ ein am Ende der Wörter, οἴτορ, ἵππορ, σκληρότηρ für οἶτος, ἵππος, σκληρότης, vgl. Plat. Crat. 434 c u. das lat. arbor u. arbos. — 2) Bei den Attikern, beſ. ſeit Plato, entſpricht -ῤῥ- dem ion. u. altattiſchen ρσ, vgl. θάῤῥος, ἄῤῥην u. θάρσος, ἄρσην. S. Erkl. zu Greg. Cor. 630. — 3) die Attiker ſetzen in mehrern Wörtern ρ ſtatt λ, vgl. σιγηρός u. σιγηλός, χρίβανος, κεφάλαργος, ναύκραρος. — 4) in manchen Wörtern tritt eine Metatheſis des ρ ein, vgl. κάρτος u. κράτος, θάρσος u. θράσος, βάρδιστος u. βράδιστος, beſ. bei den Joniern. S. Koen zu Greg. Cor. p. 337. 455.

ῥά, enkl. Partikel, ep. ſtatt ἄρα, w. m. ſ.; oft bei Hom.; Pind. Ol. 7, 59 P. 4, 57 I. 6, 3 u. öfter; ἦ ῥ' ἄτες, Aesch. Pers. 625, wie Soph. Ai. 172; das einzige nicht auf ε endende einſylbige Wort, das die Eliſion zuläßt.

ῥᾴ, p. ſtatt ῥᾴδιον, zu dem es die alte einfache Form iſt, wird von Strab. 8, 5, 3 u. von Gramm. aus Soph. (frg. 932) u. Ion angeführt; vgl. Apoll. Dysc. de adv. p. 566, der auch aus Alcm. ein Beiſpiel anführt, u. E. M. p. 700, 26.

ῥᾶ, τό, die Wurzel einer Pflanze aus dem Geſchlechte Rheum, in welches unſer Rhabarber gehört, Diosc.; nach einem Fluß in Pontus benannt, Amm. Marcell. 22, 8, dah. rha Ponticum.

ῥαβάσσω, att. -ττω, auch ἀραβάσσω u. ἀῤῥαβάσσω, = ῥάσσω, ἀράσσω, lärmen, VLL., beſ. durch Klopfen, Schlagen, Tanzen, Takttreten u. dgl., niederdeutſch „rabaſtern".

ῥαβδεύω, mit der Angelruthe angeln, auch im med., Arist. H. A. 9, 37.

ῥαβδη-φόρος, poet. ſtatt ῥαβδοφόρος, Lycophr. 1139.

ῥαβδίζω, mit der Ruthe, dem Stocke ſchlagen, ſtreichen; Pherecrat. bei B. A. 113, 5; Ar. Lys. 587; Theophr.; N. T.; πυρούς, Weizen ausdreſchen, LXX.

ῥάβδινος, von Ruthen gemacht.

ῥαβδίον, τό (ῥάβδιον iſt falſcher Accent), dim. von ῥάβδος, — 1) Ruthchen, Stäbchen; B. A. 61, 33; Arist. H. A. 9, 37. — 2) beſ. ein Eiſenſtiftchen, deſſen ſich die Maler bedienten, nachdem ſie es glühend gemacht hatten, das Wachs der enkauſtiſchen Malerei damit einzubrennen, veruculum, Tim. lex. Plat. v. χραίνειν; διάπυρον, Plut. de S. N. V. a. E.; vgl. Ath. XV, 687 b. — 3) Streifchen, Sp.

ῥαβδισμός, ὁ, das mit der Ruthe, mit dem Stocke Schlagen, Sp.

ῥαβδο-βίαστος, vom Malerſtift, ῥαβδίον, lebend, mit Anſpielung auf ἀβροδίαστος, Ath. XV, 687 c, vom Maler Parrhaſios, der von ſeiner Kunſt lebte und geſchmackvollen Lebensgenuß liebte.

ῥαβδο-ειδής, ές, ruthenartig, ſtreifig von Anſehn; Ῥυσός, D. Hal. 2, 70, v. l.; Geopon.

ῥαβδο-μαντεία, Stabwahrſagerei, zw.

ῥαβδο-μαχία, ἡ, das Fechten mit dem Stabe, mit einer Art von Rappieren, Plut. Alex. 4.

ῥαβδο-νομέω, Kampfrichter ſein, über den Kampf richten, entſcheiden, Soph. Trach. 513, Schol. erklärt βραβεύω, διατάττω.

ῥαβδο-νόμος, eigtl. den Stab haltend u. bewegend; dah. als subst. — 1) jede Obrigkeit, die als Abzeichen ihrer Würde einen Stab trug, beſ. der Richter, Kampfrichter. — 2) der römiſche Lictor, Plut. Aem. Paul. 32.

Digitized by Google

ῥάβδος, ἡ, 1) Ruthe, Gerte, Stab; beſ. — a) eine Zauberruthe, die in andere Geſtalten verwandelt; vom Zauberſtabe der Circe, Od. 10, 238. 319. 389; der Athene, 13, 429. 16, 172. 456; des Hermes, τῇ τ' ἀνδρῶν ὄμματα θέλγει, τούς τ' αὖτε καὶ ὑπνώοντας ἐγείρει, Il. 24, 343 Od. 5, 47. 24, 2; — auch Angelruthe, περιμήκης, 12, 251. — b) der Stab als Zeichen der Würde, Herrſcher-, Richterſtab, wie σκῆπτρον, ἀκοινήταν ἔχε ῥάβδον Αἰδας, Pind. Ol. 9, 33; — auch das Abzeichen der Rhapſoden, I. 3, 56, vgl. Diſſen dazu. — c) Stock, Ruthe zum Schlagen; κοσμούσης ῥάβδον νουθέτησις, Plat. Legg. III, 700 c, vgl. Ax. 367 a; μάστιξ ἢ ῥάβδος, Xen. Hipp. 8, 4; ῥάβδῳ χρούειν, 11, 4; vgl. Hdn. 7, 9, 13; Plut. oft. — d) Schaft eines Wurfſpießes, Xen. Cyn. 10, 3. 16; Poll. 5, 20 erkl. προβόλιον; dah. αἱ ῥάβδοι die Ruthenbündel, fasces der röm. Lictoren. — Bei Ar. Av. 587 wird es vom Schol. als εἶδος δικτύου ὃ χρίονσιν ἰξῷ erkl., u. dafür die v. l. σταυροί angeführt. — 2) Strich, Streifen, βοείας ῥάψε θαμειὰς χρυσείῃς ῥάβδοισι διηνεκέσιν, Il. 12, 297. — In Steinen od. Metallgängen die Adern, Theophr. — An Kleidern, Poll. 7, 53. — Streifen am Himmel, was wir nennen „die Sonne zieht Waſſer"; Arist. de mund. 4; Plut. plac. phil. 3, 6. — Zeile, Vers, Gramm. S. Schol. Pind. I. 3, 56 u. Erkl. daſelbſt. — Auch als diakritiſches Zeichen, = ὀβελός. — Bei Aesch. Suppl. 245 wird es = ῥαβδοφόρος erkl., aber die Lesart iſt unſicher. — Die Accentuation ῥᾰ̈βδος, von Eust. angeführt, iſt von Bekker im Aristot. aufgenommen. — Verwandt mit ῥάσσω, ῥαπίς.

ῥαβδο-υχέω, eine Ruthe, einen Stab haben, halten, beſ. von den Obrigkeiten, die als Zeichen ihrer Würde einen Stab tragen; eben ſo von den röm. Obrigkeiten u. vom Lictor, die fasces haben u. ſie tragen; Ath. VI, 259 d als ein niederer Dienſt erwähnt, aber im med. ῥαβδουχεῖσθαι = ſich die fasces vortragen laſſen, ῥαβδουχοῦνται προϊοῦσαι Ἑστιάδες, die Veſtalinnen laſſen ſich, wenn ſie ausgehen, einen Lictor vorangehen, Plut. Num. 10.

ῥαβδο-υχία, ἡ, das Halten, Tragen der Ruthe, des Stabes, beſ. das obrigkeitliche Recht, einen Stab zu tragen, u. bei den Römern, ſich die fasces vortragen zu laſſen, auch das Amt des Lictors, die fasces zu tragen, u. die Lictoren mit den fasces ſelbſt, Plut. Fab. 4 Cic. 16 Anton. 17.

ῥαβδο-υχικός, zur ῥαβδουχία gehörig (?).

ῥαβδο-ῦχος, eine Ruthe, ein Ruthenbündel, einen Stab habend, haltend, auch ἡ ῥαβδούχη; — 1) jede Obrigkeit, die als Abzeichen ihrer Würde einen Stab trug; beſ. der Richter, auch der Kampfrichter, Ἀλχας ἐν τῷ ἀγῶνι ὑπὸ τῶν ῥαβδούχων πληγὰς ἔλαβεν, Thuc. 5, 50; Plat. Prot. 388 a; in Athen die fünf Richter in den Wettkämpfen der Dichter, die nach Ar. Pax 718 auch Gebrauch von ihren Stäben machten u. die Dichter ſchlugen; der Schol. ſetzt auch hinzu ἦσαν δὲ ἐπὶ τῆς Θυμέλης ῥαβδοφόροι τινές, οἳ τῆς εὐκοσμίας ἐμέλοντο τῶν θεατῶν. — 2) in Rom die Magiſtratus, welche das Recht haben, ſich die fasces vortragen zu laſſen, u. der Lictor ſelbſt, der die fasces trägt, Pol. 5, 26, 10 u. öfter, u. Sp., wie Plut. u. D. Hal.

ῥαβδο-φορέω, eine Ruthe, einen Stab tragen, Poll. Vgl. ἐπιραβδοφορέω.

ῥαβδο-φόρος, eine Ruthe, einen Stab tragend, beſ. ein Polizei- od. Gerichtsdiener, der, wie der Lictor, ein Ruthenbündel, fasces, od. einen Stab trägt; Pol. 10, 32, 2; D. Hal. 3, 61 u. a. Sp.; bei S. Emp. adv. astrol. 31 = Würdenträger. Vgl. ῥαβδοῦχος u. ῥαβδηφόρος.

ῥαβδωδία, ἡ, u. **ῥαβδωδός**, ὁ, ſchrieben Einige ſt. ῥαψῳδία, ῥαψῳδός, weil ſie dieſe Wörter von ῥάβδος u. ᾠδή ableiteten, Eust.

ῥάβδωμα, τό, = Folgdm, Hesych. v. σκυτάλια.

ῥάβδωσις, ἡ, wie von ῥαβδόω, die Riefung, Cannelirung der Säulen, striae, κίονος, Arist. Eth. Nic. 10, 3, 2; am Becher, Ios. S. das Folgde.

ῥαβδωτός, 1) von Ruthen gemacht, geflochten, δέρας, D. Sic. 3, 22. — 2) geſtreift, beſ. der Länge nach; ἱμάτια, Xen. Cyr. 8, 3, 16; eine Muſchelart, Arist. H. A. 4, 4; von einem Becher, Mnesith. b. Ath. XI, 484 c. S. das Vorige.

ῥαγάδιον, τό, dim. zum Folgdn, sp. Medic.

ῥαγάς, άδος, ἡ, Riß, Ritze, Spalt, Kluft, Ep. ad. Paralip. 143 (XI, 407); D. Sic. 1, 39 u. Sp.

ῥαγδαῖος, reißend, beſ. vom Sturm u. Platzregen ὄμβρος, Plut. plac. phil. 4, 1 u. oft; ὑετός, Luc. Tim. 3 u. öfter; auch vom Blitze, Jac. Philostr. imag. p. 273; vom Lauf, τὸ ῥαγδαῖον καὶ τὸ σφοδρόν, Plut. de virt. moral. 7; vom Hauche, de cohib. ir. 6; — übertr., heftig, hitzig, leidenſchaftlich; Antiphan. in VLL.; Diphil. bei Phot. lex.; Plut. Pelop. 1; Clem. Al. u. a. Sp.; — ῥαγδαιοτέρως, E. M. 807. 28.

ῥαγδαιότης, ητος, ἡ, Heftigkeit, Haſtigkeit, Hitze, Ungeſtüm, Sp.

ῥάγδην, rißweiſe, abgeriſſen, dah. heftig, ungeſtüm, raptim, λαμβάνειν Plut. de def. orac. 16.

ῥαγή, ἡ, = ῥαγάς, ῥῆγμα, Hipp. u. a. Medic.

ῥᾱγίζω, Beeren, beſ. Weinbeeren, Trauben leſen, einerndten, Theocr. 5, 113, Schol. ῥαγολογέω.

ῥᾱγικός, von Beeren, Trauben, dazu gehörig, μύσχος, Theophr.

ῥᾶγιον, τό, dim. von ῥᾶξ, Sp.

ῥᾱγο-ειδής, ές, beeren- oder traubenartig; χιτών von der zweiten Adernhaut des Auges, Poll. 2, 7. Gal.

ῥαγόεις, εσσα, εν, aufgeriſſen, riſſig, aufgeſprungen, Nic. Ther. 821.

ῥᾱγο-λογέω, Beeren, Trauben leſen, Schol. Theoc. 5, 113, Erkl. von ῥαγίζω.

ῥᾱγο-λόγος, Beeren, Trauben leſend, ſammelnd, ἐχῖνος, Ep. ad. 131 (VI, 45).

ῥάγος, τό, = ῥάκος, VLL.

ῥαγόω, = ῥακόω 2, = ῥήγνυμι, VLL.

ῥᾱγ-ώδης, ες, = ῥαγοειδής, Theophr.

ῥαγ-ώδης, ες, riſſig, wie ῥαγόεις, ζω.

ῥαδαλός, las Zenodot. Il. 18, 576 für ὀσσαι = εὐχράδαντος, leicht beweglich. S. ῥαδινός.

ῥάδαμνος, ὁ, junger Zweig, Trieb, Schoß, Gerte, Sp., wie Nic. Ther. 92; LXX. u. VLL.; S. erkl. ὁ τοῖς φύλλοις κομῶν ἀκρέμων τοῦ δρυὸς καὶ σκιὰν ἐκτελῶν.

ῥαδαμν-ώδης, ες, zweigartig, zweigig, Schol. Ther. 545.

ῥαδανίζω, ſchwenken, ſchwingen, ſchütteln, VLL.

ῥαδανός, = ῥαδινός, als v. l. Il. 18, 576

Digitized by Google

ῥοδανόν; Hesych. erkl. ῥαδινός, ἀπὸ τοῦ ῥᾳδίως δονεῖσθαι.

ῥαδινάκη, ἡ, persische Benennung eines schwarzen, übelriechenden Erdöles, das zu Arderikka, unweit Susa geschöpft wurde, Her. 6, 119.

ῥαδινός, äol. βραδινός, schwank, schlank; ἰμάσθλη, die schwanke Gerte od. Peitsche, Il. 23, 583 (nach Apoll. L. H. παρὰ τὸ ῥᾳδίως δονεῖσθαι, s. unten); πόδες, flinke, leicht bewegliche Füße, h. Cer. 183 Hes. Th. 195, die B. A. 6, 26 erkl. werden ὀρθοὶ καὶ ἁπαλοί, ἢ εὖ πεφυκότες, zu allgemein; χεῖρες, feine, flinke od. zierliche Hände, Theogn. 6. Nach Schol. Ap. Rh. 3, 106 brauchte es Anacr. ἐπὶ τάχους, ῥαδινοὶ πῶλοι, Ibyc. ἐπὶ τῶν τὸν οὐρανὸν βασταζόντων κιόνων ἀντὶ τοῦ εὐμεγέθεις, schlanke Säulen, u. Stesichor. ἐπὶ τοῦ εὐτόνου, ἄκοντας ῥαδινούς; die VLL. erkl. λεπτός, ἰσχνός; Aesch. ῥαδινὸν λειβομένα ῥέος, Prom. 399, von Thränen; übh. schlank, aufgeschossen, dünn, zart, vom menschlichen Körper u. einzelnen Theilen desselben, wie von Pflanzen; παῖς, Theocr. 10, 24; κυπάρισσοι, 11, 45; ῥίζα, Nic. Ther. 545; so Xen. τροφὴ σώματα ῥαδινὰ ποιοῦσα, Lac. 2, 6, im Ggstz von διαπλατύνουσα; u. Plut. ῥαδινὸν τῷ μήκει τοῦ σώματος, Symp. 8, 4, 1. Bes. von der Aphrodite u. von Mädchen, Agath. 14. 15. 20 (v, 218. 220. 282), u. öfter in der Anth., wo auch Dionysos so heißt, Hymn. (IX, 524, 14); auch mit tadelndem Nebenbegriffe des Weichlichen, Schwächlichen. — [Die Ableitung von ῥᾴδιος hat wegen der Kürze des α große Bedenklichkeiten, weshalb man an κραδαίνω u. ä., auch βράζω, βράσσω gedacht hat, so daß schwanken, bewegen die Grundbedeutung wäre.]

ῥάδιξ, ῑκος, ἡ (ῥάσσω, verwandt mit ῥάβδος u. dem lat. radix), 1) der Zweig, auch Reis, Gerte, Ruthe; Nic. Ther. 378; ῥάδικες φοινίκων, D. Sic. 2, 53. — 2) = ῥαφανίς, Varr. L. L. 4 p. 30.

ῥᾴδιος, bei den Att. auch 2 Endgn, wie Eur. Med. 1375, ep. u. ion. ῥηΐδιος, bei Theogn. auch ῥῄδιος, leicht, ohne Mühe, Schwierigkeit, dah. leicht zu machen, zu thun, leicht von Statten gehend; τάφρος οὔτε περῆσαι ῥηϊδίη, Il. 12, 54; für Einen, τινί, οὐ ῥηΐδιὸν ἐστι θεῶν ἐρικυδέα δῶρα ἀνδράσι γε θνητοῖσι δαμήμεναι, 20, 265; Od. 16, 211; ῥηΐδιόν τοι ἔπος, ein dir leichtes, leichtverständliches Wort, 11, 146; οἶμος ῥηϊδίη, ein leichter, bequemer Pfad, Hes. O. 294, wie Plat. καὶ εὔπορος ὁδός, Rep. 1, 328 c; ῥᾴδιον μὲν γὰρ πόλιν σεῖσαι καὶ ἀφανροτέροις, Pind. P. 4, 272; τόν τοι τύραννον εὐσεβεῖν οὐ ῥᾴδιον, Soph. Ai. 1329; οὐ ῥᾴδιον λόγχῃ μιᾷ στῆσαι τρόπαια τῶν κακῶν, Eur. Or. 711; u. so auch in Prosa häufig mit folgdm Inf., vgl. Plat. Phaedr. 250 a Theaet. 199 e u. öfter; ῥᾴδια ἰδεῖν, Xen. Cyr. 8, 4, 16; ῥᾴδιόν ἐστι μαθεῖν, leicht zu lernen, Lac. 11, 7; Mem. 3, 1, 16; mit acc. c. inf., Hell. 6, 2, 10; ῥᾴδιοι ἅμοι, Eur. I. T. 788; ῥᾴδια ἤθεα, Hipp. 1117, in tadelndem Sinne, leichtsinnig, leichtfertig; aber auch von Personen, bereitwillig, gefällig, nachgiebig, wie fabilis, vgl. ῥᾴονι καὶ πολὺ ταπεινοτέρῳ χρῆσθαι ἀλίπῳ, Dem. 1, 9; ῥᾴδιος τὸν τρόπον, Luc. Merc. cond. 40. — Nach Poll. 7, 94 sind ῥᾴδια ἄκλον καὶ πολυέλικτον ὑπόδημα bei Plat. u. Herecr. — Der regelmäßige compar. ῥᾳδιώτερος findet sich von Poll. 5, 107 aus Hyperid. angeführt (s. Bauhof); ῥᾳδιώτατος scheint gar nicht vorzukommen; gew., wie von ῬΑΙΣ, ῬΗΙΣ (s. ῥᾴ), ῥᾴων, ion. ῥηΐων, ῥήϊον, u. bei Hom. ῥηΐτερος, Il. 18, 258. 24, 243; dor. ῥᾴτερον, Pind. Ol. 8, 60; superl. ῥᾷστος, ion.-ep. ῥηΐστος, Od. 4, 565; auch ῥηΐτατος, 19, 577. 21, 75; ῥᾴων ὁδός, Plat. Phaedr. 272 b; ῥᾴστη τεχνῶν, Polit. 292 e; — ῥᾳδιέστερος haben Sp., wie Pol. 11, 1, 1. 16, 20, 4; auch Hyperid. bei Ath. X, 424 d; Arist. probl. 2, 42; — ῥᾳόστερος wird von Phryn. als schlechte Form angeführt, s. Lob. p. 402; — ὥςπερ ῥᾴων ἔσομαι, es wird mit leichter zu Muthe sein, Dem. 45, 57; ῥᾴων ἐγίγνετο, er wurde besser, von Erholung nach schwerer Krankheit, Sp.; dah. Suid. εὐθυμότερος, ἀπήμων erkl. — Adv. ῥᾳδίως, ion. u. ep. ῥηϊδίως, Il. 4, 390. 9, 184 u. oft in der Od.; τὴν πεπρωμένην δὲ χρὴ αἶσαν φέρειν ὡς ῥᾷστα, Aesch. Prom. 104, wie ῥᾷστα τὸν βίον φέρειν Soph. O. R. 983; ῥᾷον νόσον εἴσεις, Eur. Hipp. 205; τὸν βίον χρὴ ὡς ῥᾷστα διεκπερᾶν, Suppl. 954; ῥᾳδίως λόγους ποιεῖς, Plat. Phaedr. 275 b; oft mit φέρειν, wie Eur. Bacch. 646; Xen. Mem. 2, 2, 9 u. A.; auch = leichtsinnig, unüberlegt, temere, Plat. Legg. XI, 917 b, vgl. Apol. 24 c Charm. 172 d; ῥᾳδίως διαλέγεσθαι, im Ggstz von ὀκνεῖν, Xen. Mem. 3, 7, 7; ῥᾷστα καὶ ἥδιστα βιοτεύειν, 2, 1, 9; — ῥᾷον wird in vielen Verbdgn als Positiv angesehen, wie Dem. 16, 24, καὶ πολύ γε ῥᾷον; vgl. Lob. Phryn. 403; während umgekehrt auch ῥᾳδίων als compar. gilt, s. Lob. a. a. O.

ῥᾳδιο υργέω, mit Leichtigkeit thun, handeln; aber auch leichtfertig, leichtsinnig handeln, fahrlässig, unbesonnen zu Werke gehen; bei Xen. Cyr. 1, 6, 8 im Ggstz von προνοεῖν καὶ φιλοπονεῖν, von φρονιμώτατα ἀγωνίζεσθαι 8, 4, 5; neben ὀφίεσθαι καὶ κακίω εἶναι πρὸς τοὺς πολεμίους, 2, 1, 25; saumselig sein, Hier. 8, 9, vgl. Oec. 20, 17 Lac. 2, 2; παρὰ τὰ καλὰ νομιζόμενα, 4, 4; auch im med., 5, 2, u. Sp., wie Plut. de vit. aer. al. 5 de exil. 7; Luc. Hermot. 71; vom Geschichtschreiber, Strab. 11, 6, 4. — C. accus. = nachlässig behandeln, vernachlässigen, τὴν ἀλήθειαν, Jac. Philostr. imagg. p. 284.

ῥᾳδιούργημα, τό, leichtsinnige, nachlässige, unbesonnene Handlung; Luc. calumn. 20; D. Hal. 1, 77; Plut. Pyrrh. 6.

ῥᾳδιουργία, ἡ, 1) Leichtigkeit im Thun, Handeln, Xen. Cyr. 1, 6, 34, leichte Arbeit. — 2) Bequemlichkeit, Trägheit, Weichlichkeit, Xen. Cyr. 7, 5, 74; nach den VLL. = εὐκολία; Xen. Mem. 2, 1, 20 neben αἱ ἐκ τοῦ παραχρῆμα ἡδοναί; u. im Ggstz von καλοκἀγαθία, Lac. 14, 4; Schlechtigkeit, Bosheit, Pol. 12, 10, 5; Plut. u. a. Sp.

ῥᾳδιουργός, leicht, gewandt handelnd, aber auch in tadelndem Sinne, der es leicht nimmt, leichtsinnig u. leichtfertig im Handeln, nachlässig, unbesonnen u. bequem, schlaff; Xen. Συσίας, im Ggstz von ἀγνότερας, Conv. 8, 9; auch = boshaft, Arist. virt. 6, 5; καὶ κλέπτας, Pol. 4, 29, 4, wie Plut. de exil. 7 u. a. Sp. — Bei den Sp. wie πλαστογράφος, der fremde Hände u. Schrift nachmacht, Phot.

ῥάζω, ῥύζω, 1) knurren, bellen, vom Hunde. — 2) übertr., widerbellen, widersprechen, Cratin. bei Suid.

(**ῥάζω**), **ῥάσσατε**, s. βαίνω.

ῥαθαγέω, = ῥοθέω, ῥοθίαζω, lärmen, Hesych., scheint nur in Zusammensetzungen vorzukommen.

Digitized by Google

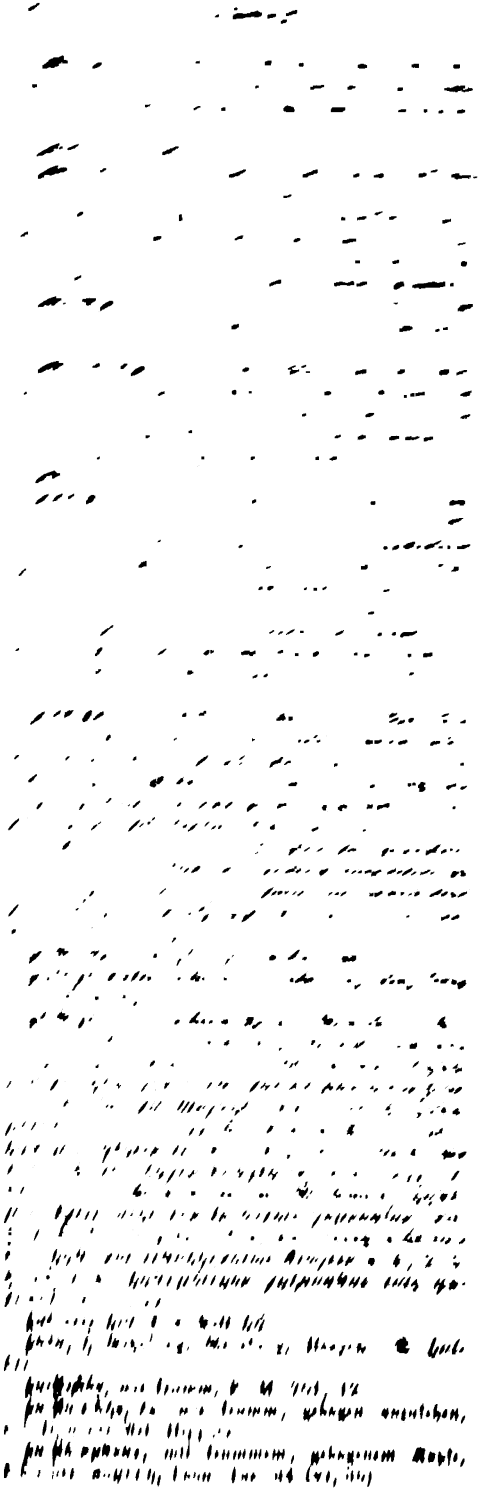

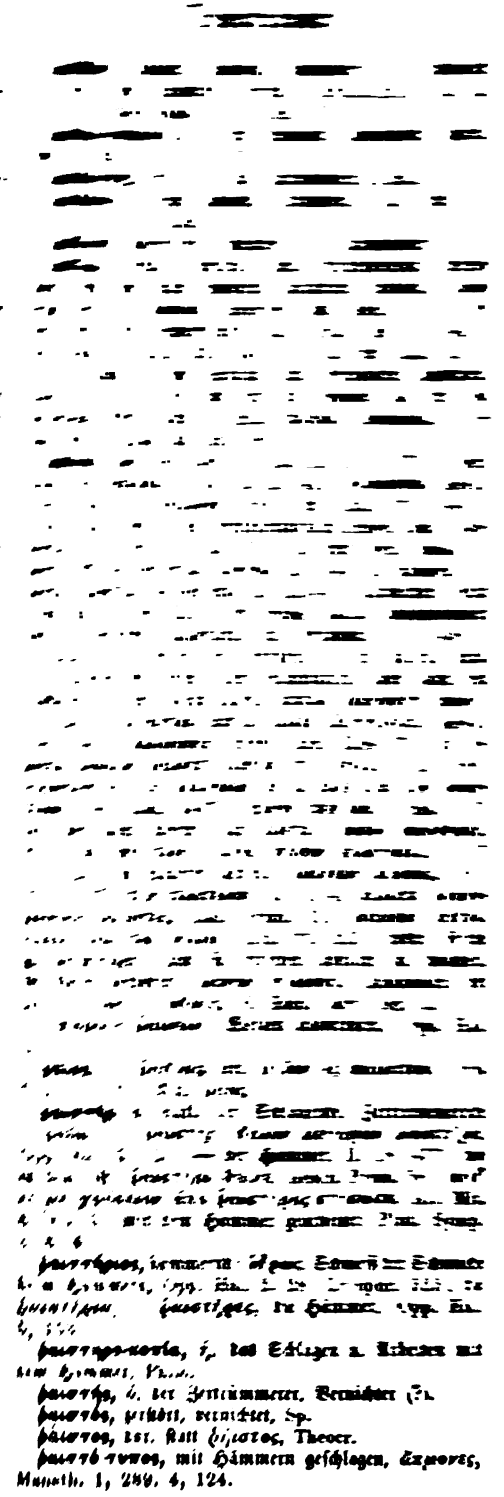

Digitized by Google

ῥαιφάσσω, erkl. Hesych. ἀγνεύειν, zw.

ῥαίω, aor. pass. ἐῤῥαίσθην, zerſtören, zerbrechen, zertrümmern; νῆα, Od. 5, 221. 23, 235 u. öfter, das Schiff ſcheitern laſſen; dah. ῥαιόμενος, der Geſcheiterte, Schiffbrüchige, 6, 326, wo darauf folgt ὅτε μ' ἐῤῥαισε Ἐννοσίγαιος; φάσγανον ἐῤῥαίσθη, Il. 16, 339; ἐγκέφαλος ῥαίοιτο διὰ σπέος πρὸς οὐδεῖ, möchte ſein Gehirn durch die Höhle hin gegen den Boden geſchmettert werden, Od. 9, 459; αἰὼν ἐῤῥαίσθη, Pind. frg. 77, 3; übh. ins Verderben ſtürzen, ὅταν τινὰ θεὸς ῥαίσῃ, Aesch. Prom. 189; δοῦλος ἀνδρὸς ὡς ἐλευθέρου ῥαίοιτο, Soph. Trach. 267; Hesych. erkl. φθείροιτο, geplagt, gemißhandelt werden; sp. D.: ναῦς ῥαισθεῖσα, Ap. Rh. 2, 1113; tödten, 1, 617; u. in der Anth.

ῥαΐων, ion. ſtatt ῥᾴων, Hippocr.

ῥάκαλον, erkl. Hesych. ῥόπαλον, ſ. ῥάκελος.

ῥακεάζω, erkl. Hesych. ἱμάτια ξηραίνω (?).

ῥακεία, ἡ, u. ῥακία, = ῥαχία, w. m. ſ.

ῥάκελος, abgeriſſen, ſchroff, rauh, Hesych.

ῥακ-εν-δυτέω, Lumpen anziehen, ſich mit Lumpen bekleiden (?).

ῥακ-εν-δύτης, ὁ, Lumpen anziehend, ſich mit Lumpen bekleidend (?).

ῥακ-ἐν-δυτος, mit Lumpen bekleidet, Gloss.

ῥακετρίζω, = ῥαχετρίζω, Phot. lex.

ῥάκετρον, τό, auch βράκετρον, ein Werkzeug der Köche, neben κοπίς Poll. 7, 25 genannt; Hesych. erkl. Letzteres δρέπανον κλαδευτήριον.

ῥακίζω, ῥαχκίζω, ῥαχχίζω, Nebenformen von ῥαχίζω, VLL.

ῥάκινος, von Lumpen, Gloss.

ῥάκιον, τό, dim. von ῥάκος; Ar. Ach. 387 Vesp. 128 u. öfter; Luc. D. mort. 1, 2 Gall. 26 u. a. Sp.

ῥακιο-συρ-ραπτάδης, ὁ, Lumpenzuſammenflicker, bei Ar. Ran. 841 von einem ſchlechten Versmacher, der ſeine Sachen aus Fetzen Anderer zuſammenflickt, od. nach den Schol. auch der, der ſeine Könige in der Tragödie in Lumpen gehüllt auftreten läßt.

ῥᾰκίς, ῖδος, ἡ, = ῥάδιξ, bei Nic. Ther. 533, περὶ ῥακῖδας ἄξει, als v. l.

ῥακίωσις, ἡ, ſteht für ῥάκωσις, σώματος, Diogen. 8, 70; vgl. Zenob. 6, 42.

ῥακο-δυτέω, mit Lumpen bekleidet ſein, Sp.

ῥακο-δύτης, ὁ, = ῥακόδυτος, Sp.

ῥακό-δυτος, mit Lumpen bekleidet, übh. lumpig, στολή, Eur. Rhes. 712.

ῥακόεις, εσσα, εν, 1) lumpig, zerriſſen, zerfetzt, τήν τ' ἐπινωτίδιον βροχετῶν ῥακόεσσαν ἀγωγόν Ep. ad. 176 (VI, 21). — 2) wie ῥαγόεις, runzlig, χρὼς παρειῆς Antiphil. in Paralip. 122 (XI, 66).

ῥάκος, τό, 1) zerriſſenes, zerlumptes, zerfetztes Kleid, Lumpen, Fetzen; oft in der Od.; ῥάκος ἀμφιβαλέσθαι, 6, 178. 13, 434 u. ſonſt; ζώσατο μὲν ῥάκεσιν περὶ μήδεα, 18, 67; übh. ein Stück Zeug, ὀκέκεα φοινίκια, Her. 7, 76. Auch wie bei uns übtr., θωρηκτάμησεν σώματος μέγα ῥάκος, Aesch. Prom. 1025; θάλπεται ῥάκη, Soph. Phil. 39. 274; ἀμφίβληστρα σώματος ῥάκη, Eur. Hel. 1085; Ar. Plut. 540 Ran. 406 u. öfter; ῥάκος πολυσχιδές, Luc. merc. cond. 39 u. öfter; Plut. u. a. Sp. — 2) die Runzeln im Geſicht, vgl. Ar. Plut. 1064, εἰ δ' ἐκπλυνεῖται τοῦτο τὸ ψιμύθιον, wenn ſie die Schminke aus-, abwaſchen wird, ὄψει κατάδηλα τοῦ προσώπου τὰ ῥάκη, wo der Schol. τὰς ῥυτίδας erkl.; Antiphil. 41 (IX, 242) nennt einen alten Schiffer μυριέτης ἁλίοιο βίοιο ῥάκος, einen Fetzen, Ueberbleibſel, Trümmer; vgl. Luc. Tim. 32; Jac. A. P. p. 308. — S. auch βράκος.

ῥακο-φορέω, Lumpen, lumpige, zerriſſene Kleider tragen (?).

ῥακόω, zerreißen, zerfetzen, lumpig, auch runzlig machen, Hippocr., Clem. Al. u. a. Sp.; pass. runzlig, lumpig werden, τὰ ὑπὸ θηρίων δηχθέντα τοῖς φέρμασι φλοιᾶν καὶ ῥακοῦσθαι, Plut. Symp. 2, 9 a. E.

ῥακτήριος, womit man ſchlägt; zum Schlagen, Werfen; lärmend, toſend, Soph. frg. 631 bei Hesych., der ψοφώδης erkl., wie ῥακτήρια, τύμπανα, u. κέντρα ἀντὶ τοῦ κῶπαι.

ῥακτός, abgeriſſen, abſchüſſig, jäh, ſchroff, ῥακτῶν βουστάθμων, Lycophr. 92, erkl. der Schol. τραχέων.

ῥάκτος, ὁ, ein abgeriſſener, abſchüſſiger Fels, Hügel, Felſenkluft, jähe od. ſchroffe Gegend, Hesych. erkl. φάραγγες, πέτραι, χαράδραι.

ῥάκτρια, ἡ, Stange, Oliven u. anderes Obſt damit abzuſchlagen, Poll. 7, 146. 10, 130. Auch bei Phot. u. Hesych. iſt ῥάκτρια nicht als neutr. plur. zu nehmen.

ῥακ-όδης, ες, zerriſſen, zerlumpt von Anſehen, auch runzlig, σῶμα, Rufin. 32 (V, 21).

ῥακωλίον (?), erkl. Hesych. ῥάκος.

ῥάκωμα, τό, = ῥάκος, Lumpenzeug, Ar. Ach. 407.

ῥάκωσις, ἡ, das Lumpig-, Runzligwerden, σώματος, Zenob. 6, 42; dah. das Erſchlaffen eines angeſpannten, vollen Körpers, sp. Medic.

ῥάμα, τό, das Geſpritzte, Math. vett., v. l. ῥάμμα.

ῥάμμα, τό, das Genähte, Geflickte, Pind. frg. 55; — auch der Faden, Hippocr.; D. Sic. 1, 87.

ῥαμματ-όδης, ες, wie genäht, geflickt; fadenähnlich, Hesych. v. χροσσούς.

ῥάμνος, ἡ, eine Art Dornſtrauch, Eupolis bei Plut. Symp. 4, 1, 3; auch παλίουρος genannt, Theophr., Diosc., Nic. Th. 631.

ῥαμνο-φαγέω, Dornen eſſen, Sp.

ῥαμφάζω, einen Schnabel haben, bekommen, ῥαμφάξει erkl. Phot. ὀγγωθήσει.

ῥαμφή, ἡ, ein ſchnabelförmig gebogenes Meſſer, ein krummer Dolch, Pol. 10, 18, 6, vgl. Hesych.

ῥαμφιστής, ὁ, ein Fiſch, wahrſcheinlich der Hornhecht, Xenocr., Hesych.

ῥάμφιον, τό, dim. von ῥάμφος, ſ. Schäf. ad Greg. Cor. 29.

ῥαμφίς, ἡ, 1) ein krummer Haken, Hero. — 2) ein ſtark gebogenes Schiff, Hesych.

ῥάμφος, τό, der krumme Schnabel der Vögel, beſ. der Raubvögel; Ar. Av. 99; Lycophr. 598; Plut. de sol. anim. 31 u. a. Sp.

ῥαμφός, gekrümmt, gebogen, wie ῥαιβός, Hesych.

ῥαμφ-όδης, ες, ſchnabelähnlich, Sp.

ῥαμψός, = ῥαμφός; καμπύλος, βλαισός, erkl. Hesych.

ῥανάομαι (?) erkl. Hesych. durch πλανάομαι.

ῥανίς, ίδος, ἡ, das Geſpritzte, Getröpfelte, der Tropfen; δρόσου, Eur. Andr. 236; ῥανίσιν αἱματοῤῥύτοις ἅπουσαν, I. A. 1515, u. öfter; ῥανὶς βέβληκέ με, Ar. Ach. 171; sp. D., wie Pallad. 122 (X, 45); Arist. meteor. 1, 13.

ῥαντήρ, ῆρος, ὁ, der Netzer, Benetzer, Beſprenger;

Digitized by Google

bei Nic. Th. 673 ist *καν9ὸς ῥαντήρ* der vordere Augenwinkel.

ῥαντήριος, zum Benetzen, Besprengen gehörig; *πέδον ῥαντήριον*, der blutbespritzte Boden, Aesch. Ag. 1063.

ῥαντίζω, = *ῥαίνω*, Sp., wie N. T.; *ῥαντισθῆσται* Ath. XII, 521 a.

ῥάντισις, ἡ, = *ῥαντισμός*, Sp.

ῥάντισμα, τό, das Besprengte; auch = Folgdm.

ῥαντισμός, ὁ, Besprengen, Benetzung, LXX. u. N. T.

ῥάντιστρον, τό, Sprenggefäß, Sprengwedel, Sp.

ῥαντός, benetzt, besprengt, Sp.

ῥάξ, ἡ, gen. *ῥᾶγός*, 1) die Beere, bes. Weinbeere, die Weintraube; Soph. frg. 464; *κατὰ ῥᾶγα βοτρύων ῥᾶγες*, Arist. de col. 2; u. so jetzt auch H. A. 5, 16, 17 (für *ῥῶγες*); *ῥᾶγας*, Ep. ad. 130 (VI, 169). — 2) die Fingerspitzen, *κορυφαί*, Poll. 2, 146. — 3) auch wie *φαλάγγιον*, von weinbeerähnlicher Gestalt, Ael. H. A.; Draco betonte auch den nom. *ῥᾶξ*, vgl. Lob. Phryn. 76.

ῥάξις, ἡ, = *ῥῆξις*, bes. das Zusammentreffen zweier Heere (?).

ῥᾷον, compar. von *ῥᾴδιος*, s. auch *ῥᾳ̃ος*.

ῥᾳ̃ος, findet sich zwar bei den Gramm. als Nebenform von *ῥᾴδιος*, aber wirklich gebraucht scheint nur das neutr. *ῥᾷον* statt *ῥᾴδιον* zu sein, welches sich oft, bes. bei sp. Schriftstellern, nicht als compar. erklären läßt, vgl. Schäf. D. Hal. de C. V. p. 239 u. Lob. Phryn. 403 u. oben *ῥᾴδιος*. Es wird von Sp. auch das adv. *ῥᾴως* u. der compar. *ῥᾴτερος* gebildet.

ῥάπαλος, bei Hesych. verderbte Lesart für *ῥαπάταυλος*.

ῥαπατ-αύλης, ὁ, = Folgdm, so vermuthet man Ath. IV, 176 d, wo *ῥαπαύλας* steht, *τοὺς τῇ καλάμῃ αὐλοῦντας*, od. auch *ῥαπταύλης*.

ῥαπάτ-αυλος, ὁ, der Schalmeibläser, bei Hesych. falsch *ῥάπαλος*.

ῥαπάτη, ἡ, die Schalmei od. Hirtenflöte, Hesych. *καλάμη*.

ῥαπ-αύλης, ὁ, s. *ῥαπαταύλης*.

ῥαπεύς, ὁ, = *ῥάφυς* (?).

ῥαφῖνον, τό, ein Kraut, Diosc., = *λεοντοπέταλον*, wegen der rübenartigen Wurzel.

ῥαφιδο-ποιός, der Stäbchen macht, Hesych., der es für *ὁ ποιητὴς* u. *ποικιλτής* als dor. erkl.

ῥαπίζω, mit dem Stock, mit der Ruthe schlagen, peitschen, *τινά*, Her. 7, 35. 8, 59; Plut. Them. 11; bes. aber nach B. A. 300, 10 *ῥαπίσειε τὸ πατάξαι τὴν γνάθον ἁπλείστῳ* (Bekk. verbessert *ἀκλείστῳ*) *χειρί, οἷον τὸ ἐπὶ κόρρης*, einen Backenstreich, eine Ohrfeige geben; *ῥαπισθῆναι*, Timocles bei Ath. XIII, 571 a; Xenophan. bei D. L. 8, 36; *ῥαπίσας*, Dem. 25, 57; Pol. 8, 8, 6; Luc. öfter u. a. Sp., wie N. T. Andere Beispiele giebt noch Lob. Phryn. 176; Plut. Symp. 7, 8, 4 vrbdt *ἐπὶ κόρρης ῥαπίζων*; — *ῥεραπισμένος νώτῳ* Anacr. bei Schol. Od. 6, 59; übtr. *ῥαπισθῆναι ἀέρος ψύξει*, S. Emp. adv. eth. 96; vgl. Arist. meteor. 2, 8.

ῥάπιον, τό, dim. von *ῥάπυ*, Galen. (?).

ῥαπίς, *ίδος*, ἡ, die Ruthe, = *ῥάβδος*, wie das compos. *χρυσόῤῥαπις* zeigt. — Bei Epicharm. = *βελόνη*, B. A. 113, 14. — Nach Hesych. *ῥαπίδες* = *ὑποδήματα, περόναι*; — der. auch = *ῥαφίς*.

ῥάπισμα, τό, das Schlagen mit der Ruthe, bes. der Schlag mit der flachen Hand, Backenstreich, Ohrfeige; *ῥαπίσματα λαμβάνειν*, Luc. D. meretr. 8, u. a. Sp.; *ῥαπίσμασι ἀμφὶ πρόσωπα πλῆσσε*, Agath.; vgl. Lob. Phryn. 176; nach den Atticisten der vulgäre Ausdruck für *ἐπὶ κόρρης πάταξις*.

ῥαπισμός, ὁ, das Schlagen, bes. mit der Ruthe, dem Stocke, Sp.

ῥαπτ-αύλης, ὁ, s. *ῥαπαταύλης*.

ῥάπτης, ὁ, der Zusammennäher, Flicker, Sticker, VLL.

ῥαπτικός, zum Nähen, Flicken, Sticken gehörig, geschickt, Sp.

ῥάπτις, *ίδος*, ἡ, fem. von *ῥάπτης* (?).

ῥαπτός, zusammengenäht, geflickt; *χιτών, κνημῖδες*, Od. 24, 228. 229; übh. zusammengefügt, *ἔπεα*, Pind. N. 2, 2. — Auch durchnäht, gestickt, od. gesteppt, *τὸ ῥαπτόν*, ein weicher, gesteppter Teppich, Xen. Hell. 4, 1, 30, *ἐφ' ὧν καθίζουσιν οἱ Πέρσαι μαλακῶς*; u. so ist wohl auch *ῥαπτὴ σφαῖρα* ein bunter Ball, Glauc. 1 (XII, 44).

ῥάπτρια, ἡ, fem. zu *ῥάπτης*, Sp., bei den VLL. Erkl. von *ἠπήτρια, ἀκέστρια*.

ῥάπτω, 1) zusammennähen, zusammenflicken, sticken; *βοείας*, Il. 12, 296; einnähen, *ἐν μηρῷ ποτ' ἐῤῥάφη Διός*, Eur. Bacch. 243; *ἐῤῥαμμένους ἔχουσι τοὺς πώγωνας*, Ar. Eccl. 24; Plut. 513; u. med., *ῥαψαμένη σκύτινον*, Nubb. 530; — auch = durchnähen, ausnähen, sticken, Xen. Hipp. 12, 9; *τὸ χεῖλος ἐῤῥάφθαι*, Dem. 54, 35, *ῥαφῆναι*, 41. — 2) übertr. anzetteln, anspinnen, listig, tückisch anlegen, Apoll. L. H. *μεταφορικῶς μηχανᾶσθαι καὶ κατασκευάζειν*; so *κακὰ ῥάπτειν τινί*, Od. 3, 118. 16, 423 Il. 18, 367; *φόνον, θάνατον, μόρον*, Od. 16, 379. 421; *φόνον ῥάψασα συγγάμῳ*, Eur. Andr. 837; *μόρον τινί*, I. T. 681; *ἐπί τινι, ἐπ' ἀνδράσι Ἕλλησι φόνον ἔῤῥαψαν*, Her. 9, 17, der sprichwörtlich sagt *τοῦτο τὸ ὑπόδημα ἔῤῥαψας μὲν σύ, ὑπεδήσατο δὲ Ἀριστιγόρης*, d. i. du hast es angestiftet, Ar. hat es ins Werk gesetzt, 6, 1; einzeln bei Sp. noch so übertr. — Uebh. zusammenfügen, *ἀοιδήν*, Hes. frg. 34, 2. Davon *ῥαψῳδός*. — Nonn. hat den aor. *ἔῤῥαφε*, Lob. Phryn. 318.

ῥάφυς, ἡ, die Rübe, lat. rapa, rapum, auch *ῥάφανος*, vgl. Ath. IX, 369 b, wo *ῥαφανίς, γογγυλίς, ῥάφυς, ἀνάῤῥινον* neben einander stehen u. aus Glaucus *ῥάπυς* angeführt wird. Bei Numen. Ath. IX, 371 c steht *ῥάφυν* oder *ῥάφιν τ' ἔμπεδον*.

ῥάριον, τό, kleines, unzeitiges Kind, dim. von *ῥέαρος*, VLL.

ῥάρος, ὁ, ein unzeitiges, zu früh geborenes Kind, nach Anderen der Bauch, der Mutterleib, VLL.; nach B. A. 693, 11 äolisch = *βρέφος*, u. hiernach, wie nach Lex. de spiritu bei Valck. Amm. p. 242 u. A. *ῥάρος* mit dem spiritus lenis zu schreiben (s. nom. pr.). — Ruhnk. ep. crit. p. 181 zieht das ganze Wort in Zweifel.

ῥασθαπνγίζω, s. 8. für *ῥαθαπνγίζω*.

ῥάσμα, τό, das Gespritzte, Verspritzte, *ῥάσματα μύρων ἔπιπτεν ἐπὶ τὴν γῆν*, Ath. XII, 542 c.

ῥάσσατε, s. *ῥαίνω*.

ῥάσσω, schlagen, stoßen; *ὑποσκελίσαντες καὶ ῥάξαντες εἰς τὸν βόρβορον οὕτω διέθηκαν, ὥστε τὸ χεῖλος διακόψαι*, Dem. 54, 8, woraus es B. A. 113 angeführt ist mit der Erkl. *καταβαλεῖν*; zerschlagen, zerschmettern, zerreißen, übh. theilen, s. *ῥήσσω* u. vgl. *ἀράσσω*.

Digitized by Google

ῥάσσων, irreg. compar. zu **ῥᾴδιος**, = **ῥᾴων**, E. M. 158, 15.

ῥᾷστος, superl. zu **ῥᾴδιος**, w. m. s.

ῥᾳστόνυσις, ἡ, = **ῥᾳστώνη**, Suid. v. Ἀπίκιος.

ῥᾳστωνεύω, = Folgdm; τῇ ψυχῇ, müßig, unthätig sein, παρὰ κρήνας καὶ ὑπὸ σκιαῖς ἀναπαυόμενος Xen. Oec. 20, 18, u. Sp.; auch im med., wie Aristid. Lpt. 3.

ῥᾳστωνέω, = **ῥᾳθυμέω**, Hippocr.

ῥᾳστώνη, ἡ, ion. **ῥηστώνη**, 1) Leichtigkeit, Gfft χαλεπότης, Plat. Critia. 107 b; **ῥᾳστώνῃ παραλαβεῖν**, leicht, Epinom. 991 c, u. öfter; vgl. πολλὴν **ῥᾳστώνην** λέγεις τῆς παιδοποιΐας ταῖς τῶν φυλάκων γυναιξίν, Rep. v, 460 d; **ῥᾳστώνην** οὕτω τῷ δεσπότῃ παρασκευάζει τῶν καμνόντων τῆς ἐπιμελείας, Legg. IV, 720 c; vgl. Isocr. 4, 136, ὥστε καὶ τοῖς ὕστερον βουληθεῖσιν ἀποικίσαι πολλὴν **ῥᾳστώνην** ἐποίησαν; Sp.; bes. Fertigkeit, Gewandtheit im Handeln, **ῥ. ἐπιμελείας** θεοῖς τῶν πάντων, Plat. Legg. X, 903 e, Anstelligkeit. Auch Gefälligkeit, Bereitwilligkeit, die Gabe, sich leicht in Anderer Wunsch, Willen zu fügen, ἐκ **ῥηστώνης** τῆς **Δημοκήδους**, aus Gefälligkeit gegen den Dem., Her. 3, 136; καὶ χάρες, Pol. 38, 3, 11. — 2) leichter, glücklicher Fortgang, Gedeihen, Glück, die Alten erkl. auch ἄδεια, was etwa auf Lys. 13, 85 paßt, ἔνοχος ὢν, **ῥᾳστώνην** τινὰ οἴεται αὐτῷ εἶναι; **ῥᾳστώνην** δοῦναί τινι τῶν ἀδικούντων, Dem. 24, 69; καὶ ἀσφάλεια, Pol. 17, 14, 15 u. öfter. — 3) Erleichterung od. Linderung des Schmerzes, πολλὴν **ῥ. παρέχει**, Xen. Mem. 3, 13, 5; Genesung von der Krankheit, καὶ μεταβολὴ τοῦ νοσήματος, Plut. Cat. min. 5; auch Erholung des Geistes von Anstrengung und Sorgen, u. übh. Muße, Ruhe, ἀνάπαυσις, VLL.; ἐκ τῶν πόνων, Plat. Legg. VI, 779 a; **ὑπολειπόμενόν** που διὰ **ῥᾳστώνην**, um sich zu erholen, od. aus Lässigkeit, Xen. An. 5, 8, 16; **ῥᾳστώνην** τινὰ ζητεῖν τοὺς ἔχοντάς τι δυςτύχημα, Lys. 24, 10; auch tadelnd, Unthätigkeit, Thuc. 1, 120; ἡ καθ' ἡμέραν **ῥᾳστώνη** καὶ **ῥᾳθυμία**, Dem. 10, 7; καὶ σχολή, 18, 45.

ῥάστωρ, ορος, ὁ (**ῥαίνω**), eine Art Becher, Hesych.

ῥᾴτερος, irreg. compar. zu **ῥᾴδιος**, w. m. s., u. Lob. Phryn. 402 vergleiche.

ῥαφαν-έλαιον, τό, Rettigöl, Diosc.

ῥαφάνη, ἡ, = **ῥάφανος**, Batrach. 53.

ῥαφανηδόν, adv., von Rettigsart, eine Art Knochenbruch, Medic.

ῥαφανίδιον, τό, dim. von **ῥαφανίς**, Plat. comic. bei Ath. II, 56 f.

ῥαφανιδόω, rettigen, gew. Strafe der Ehebrecher in Athen, denen man den Hintern kahl rupfte, mit warmer Asche einrieb und einen Rettig hineinkeilte; ἣν **ῥαφανιδωθῇ**, Ar. Nubb. 1066, wo der Schol. zu vgl.

ῥαφανῖδ-άδης, ες, rettigartig, Theophr.

ῥαφανίδωσις (s. **ῥαφανιδόω**), ἡ, die Züchtigung mit dem Rettig, Sp., wie Alciphr.

ῥαφάνινος, von Rettig gemacht, Diosc.

ῥαφανίς, ῖδος, ἡ, der Rettig, vgl. **ῥάφανος**; Ar. Plut. 544; Ath. II, 56 d; Theophr. u. sonst in Prosa; **ῥαφανῖδι** τὴν πυγὴν **βεβυσμένος**, Luc. de Mort. Peregr. 9, geht auf die unter **ῥαφανιδόω** erwähnte Strafe. — [*I* ist in den erhaltenen Beispielen lang; Draco p. 28, 21. 45, 24. 80, 5 sagt bald, es sei gewöhnlich kurz, bei den Attikern lang, bald das Gegentheil.]

ῥαφανίτης, ὁ, fem. -ῖτις, ιδος, rettigähnlich, rettigartig, Sp.

ῥάφανος, ὁ, att. der Kohl, bei den übrigen Griechen = **ῥαφανίς**, der Rettig (z. B. Alciphr. 3, 62), nach den Atticisten, vgl. Ath. II, 57 a u. Lob. Phryn. 141. Vgl. auch **ῥάφυς**, **ῥάπυς**.

ῥαφαν-ουρός, erkl. Hesych. durch **κηπουρός**.

ῥαφαν-ώδης, ες, kohlartig, rettigartig, **ὀζα**, Theophr.

ῥαφεῖον, τό, die Werkstatt des **ῥαφεύς** (?).

ῥαφεύς, ὁ, der Näher, Flicker, Sticker, u. übertr., **ῥ. φόνου**, der Mordanstifter, Aesch. Ag. 1586.

ῥαφή, ἡ, die Naht; Od. 22, 186, **ἱμάντων**; auch die Naht der Hirnschale, Her. 9, 83; vgl. Eur. **ῥαφὰς ἐῤῥηξεν ὀστέων**, Phoen. 1166; **τρήσας καὶ ῥαφῇ χρωμένη σύνδεσις**, Plat. Polit. 280 c.

ῥαφία, ἡ, = **ῥαφή** (?).

ῥαφιεύς, ὁ, = **ῥαφεύς**, Pallad. 51 (IX, 288), wo αἱ **ῥαφίδες** seine Werkzeuge sind.

ῥαφιδευτής, ὁ, = Vorigem, LXX.

ῥαφιδευτικός, den Vorigen betreffend, ἡ **ῥαφιδευτική**, sc. τέχνη, Schneiderhandwerk, Sp.

ῥαφιδευτός, = **ῥαπτός**, LXX.

ῥαφιδεύω, = **ῥάπτω** (?).

ῥαφιδο-θήκη, ἡ, Nadelbüchse (?).

ῥάφιον, τό, dim. von **ῥαφίς**, kleine Nadel, Galen.

ῥαφίς, ίδος, ἡ, die Nadel, Nähnadel, Stecknadel; Archipp. bei Poll. 10, 31; Nicarch. 16 (XI, 110); vgl. **ῥαφιδεύς** u. das dor. **ῥαπίς**, wie Lob. zu Phryn. 90, der als altattisch dafür **βελόνη** bemerkt.

ῥάφυς, ἡ, = **ῥάπυς**, Numen. bei Ath. IX, 371 c, wo jetzt **ῥάφων** steht.

ῥαχάδην, adv., durch das Rückgrat, Hesych. ἐπὶ τῆς **ῥάχεως**.

ῥαχάς, άδος, ἡ, entweder von **ῥάχις**, ein Erdrücken, oder von **ῥάχος**, eine Waldgegend, Inscr., Hesych.

ῥαχετρίζω, durch das Rückgrat zerschneiden, Poll. 2, 186; bei Phot. steht **ῥακετρίζω**, aus Plat., erkl. εἰς τὴν **ῥάχιν** παίειν.

ῥάχετρον, τό, der Anfang, die Mitte des Rückgrates, das Rückgrat selbst, Hesych. u. a. VLL.

ῥάχη, ἡ, = **ῥάχος**, ἡ, 3.

ῥᾰχία, ἡ, ion. **ῥηχίη**, Her., bei Arr. auch **ῥηχάη**, steiles, felsiges Meergestade (πᾶς πετρώδης αἰγιαλός, Hesych.), gegen das die Wellen schlagen und sich mit Getöse brechen, Brandung; **ἀλίστονοι**, Aesch. Prom. 714; Soph. frg. 934; παρ' αὐτὴν τὴν **ῥαχίαν**, Thuc. 4, 10; übh. Meeresküste, ἐν **χέρσοισι ῥαχίαις**, Diocl. 4 (VII, 393); **ἀνεκβάτους ῥαχίας**, Lycophr. 379; a. Sp., auch **κυμάτων ῥαχίαι**, Polyaen. 5, 6. — Dah. die Wellen des hochgehenden Meeres, wie Plut. νῦκτ **τοῦ πελάγους ἀνισταμένου καὶ τὰ πλοῖα πλάγια ταῖς ῥαχίαις περιβάλλοντος**, Sertor. 7; auch **ῥαχίαις τισὶ καὶ σάλοις ἐοικέναι**, de prof. virt. sent. p. 263; vgl. Pol. 1, 37, 2, **ὑπὸ τῆς ῥαχίας πρὸς ταῖς σπιλάσι καταγνύμενα σκάφη**; u. im Gfft von ἄμπωτις, die Fluth, Her. 2, 11. 7, 198; gleichbedeutend mit **πλημμύρα**, 8, 129. — Uebh. Lärm, Getöse, **ῥαχίαν ποιοῦντος ἐν δήμῳ καὶ ψόφον**, Plut. an seni 10; **νάει ὄχλον ῥαχίαν ἠθροισμένην**, Posidipp. bei Ath. IX, 377 c (v. l. **ῥακεία** u. **ῥικία**). Den Zusammenhang mit der ersten Bdtg zeigt das Sprichwort **ῥαχίας λαλί-**

Digitized by Google

στερος, welches Diogen. 7, 99 auf die Brandung zurückführt. Auch = ῥάχος, eingeschlossener Raum, Gefängniß, VLL.

ῥαχιαῖος, vom Rückgrat, zum Rückgrat gehörig, Hippocr.

ῥαχίζω, durch das Rückgrat zerschneiden, zerlegen, wie bes. bei Opferthieren geschah (oder unmittelbar mit ῥάσσω, ῥήσσω zusammenhangend, ohne die Beziehung auf Rückgrat); dah. zerstücken, zerhauen, morden; Aesch. Pers. 418; τοὺς δ' ἔσφαζε κἀῤῥάχιζε, Soph. Ai. 292; Hesych. erkl. παίειν τὸ ἱερεῖον. — Uebrtr., aufschneiden, großprahlen, ἀντὶ τοῦ μεγάλα ψεύδεται, B. A. 113, 8, aus Dinarch. angeführt. — Es finden sich auch die Nebenformen ῥαπίζω u. ῥαχτίζω in den VLL. angeführt.

ῥάχις, ἡ, 1) der Rücken von Menschen und Thieren; σύος ῥάχις, Il. 9, 208; τὴν ῥάχιν θλίβειν, Ar. Lys. 314; — gew. der hervorstehende scharfe Theil von den Fortsätzen der Rückgratswirbel, das Rückgrat selbst, ὑπὸ ῥάχιν παγέντες, Aesch. Eum. 181; ἀμπείρας ῥάχιν, Eur. Rhes. 514; u. in Prosa, Plat. Tim. 77 d 91 a, Xen. equit. 5, 5. 7, 2; u. Sp., ἱερή, Agath. 55 (IX, 644). — Auch die scharfe, vorstehende Rippe auf der Mitte des Schulterblattes, u. ῥάχις ῥίνός, das Nasenbein, u. φύλλου, Rippe des Blattes, Theophr. — 2) übtr., ῥάχις ὄρους, Bergrücken, Her. 3, 54. 7, 216; bes. von den höheren, hervorragenden rauhen Theilen eines Gebirges, Gebirgskamm, Berggrat, ἡ ἐπὶ τὰ πεδία κατατείνουσα ῥάχις, Pol. 3, 101, 2; ῥάχει δυσβάτῳ καὶ τραχείᾳ, 5, 69, 1; Strab. u. A.; ὀρεινή, D. Hal. 5, 44; ὀργάδος, Agath. 30 (VI, 41).

ῥαχιστήρ, ῆρος, ὁ, = Folgdm, Hesych.

ῥαχιστής, ὁ, 1) der das Opferthier durch das Rückgrat Zerlegende. — 2) der Aufschneider, Großprahler, = ἀλαζών, Theopomp. com. bei Phot. — Schol. Soph. Ai. 56 steht τοὺς μεγάλως κακουργοῦντας ῥαχιστὰς φαμεν.

ῥαχιστός, zerschnitten, zerlegt, zertheilt, κρανίων μέρη ῥαχιστά, Amphion bei Ath. VII, 295 d.

ῥαχίτης, ὁ, fem. ῥαχῖτις, ιδος, im Rückgrat, dazu gehörig, wie μυελός, Arist. partt. an. 2, 6; Medic.; ἡ ῥαχῖτις, mit u. ohne νόσος, die Rückgratskrankheit, englische Krankheit.

ῥαχι-ώδης, ες, einer Brandung ähnlich, mit Brandungen, καὶ ἁλίμενος, Strab. XVI.

ῥάχος, ἡ, ion. ῥηχός oder ῥῆχος, 1) Dornstrauch, dorniges, struppiges Gebüsch, im Ggstz hochstämmiger starker Bäume, Xen. Cyn. 10, 7; Phot. erklärt ῥάχοι αἱ μυρίκιναι ῥάβδοι u. führt aus Soph. (frg. 935) ῥάχεσιν ὀργάδος στέγης an, τοὺς φραγμοὺς ποίμνης erklärend; also — 2) Dornhecke, Dornzaun, Umhägung, Einfriedigung mit dornigem Strauchwerk, wofür das ion. ῥῆχος, od. richtiger ῥηχός, Her. 7, 142; Hesych. erkl. αἱμασιά. — 3) stachlige, dornige Ruthe, u. übh. Ruthe, Reis; E. M. erkl. σκόλοπα ἀκανθώδη u. führt an, daß es auch von der Weinrebe gesagt werde, in welcher Bdtg ῥάχη bei Theophr. steht. — 4) nach Paus. 2, 32 hießen die wilden Oelbäume bei den Trözeniern ῥάχοι.

ῥάχος, τό, = ῥάκος, jedes abgerissene Stück, Lappen, Fetzen, Hesych.

ῥαχόω, die jungen Setzreiser des Weinstockes, die Setzreben, beim Beschneiden zuspitzen, schief abschneiden, E. M. 703, 3.

ῥάψις, ἡ, das Zusammennähen, -sticken, -setzen, Eust.

ῥαψ-φδέω, ein Rhapsode sein, d. i. die Gedichte Anderer als ein Rhapsode vortragen; Plat. Ion 541 b Ὁμήρου, Rep. X, 600 d; ῥαψῳδεῖν ἔσται τοῖς παισὶ καὶ τοῖσιν τοὺς ἀνδρείους, Ar. Eccl. 678; ῥαψῳδεῖσθαι τὰ ἔπη, Lycurg. 102; zuweilen auch von eigenen Gedichten, D. L. 9, 18; — übh. etwas auswendig Gelerntes hersagen, bes. mit dem tadelnden Nebenbegriffe des mechanischen Herplapperns, ohne lebendigen Antheil an dem Vorgetragenen zu nehmen, bei von Plato's Zeit an (vgl. ῥαψῳδός), unnütze Geschwätz treiben, οἱ ῥαψῳδούμενοι λόγοι, Plat. Phaed. 277 e, wo Heind. zu vgl.; μάτην ἐῤῥαψῳδηκότες, Dem. 25, 2, vgl. 14, 12; Sp., wie Luc. Cont. 7 Pro. 3 u. öfter.

ῥαψ-ῳδημα, τό, das von einem Rhapsoden Vorgetragene, übrh. das Vorgetragene, bes. das ohne Sinn Hergeplapperte, leeres Geschwätz, VLL.

ῥαψ-ῳδία, ἡ, das von einem Rhapsoden vorgetragene Gedicht, bes. die einzelnen Abschnitte der homerischen Gesänge, die von den Rhapsoden vorgetragen wurden, die einzelnen Bücher der Ilias und Odyssee; nach Dionys. Thrax μέρος ποιήματος ἐμπεριειλημμένος τινα ὑπόθεσιν; vgl. Plat. Tim. 21 b Ion 533 b; ῥαψῳδίαν ἐπιδεικνύναι, Legg. II, 658 b; Arist. poet. 1 rhet. 3, 1. — Leeres Geschwätz, Sp., wie Plut. de garrul. 22, εἰς τὰς ἑώλους καὶ πολυπατήτους εἰσελαύνει ῥαψῳδίας τὸν λόγον.

ῥαψ-ῳδικός, ἡ, όν, zum Rhapsoden gehörig, ihm eigen, τέχνη, Plat. Ion 538 b 540 a, die Rhapsodenkunst.

ῥαψ-ῳδός, ὁ, eigtl. der Zusammennäher, -füger von Gesängen od. Liedern; vorzugsweise begriff man unter der Benennung der Rhapsoden, im Ggstz zu den eigentlichen, die alten Sagen selbstständig behandelnden Dichtern, diejenigen, welche die einzelnen homerischen Gesänge, die des Hesiod. u. übh. der ältesten Epiker ihrem Inhalte nach zu einem größern Ganzen verbanden, u. von Ort zu Ort ziehend, gesangartig vortrugen; Her. 5, 67; Pind. N. 2, 2 heißen sie ῥαπτῶν ἐπέων ἀοιδοί; Hes. frg. 34 braucht von sich u. Homer den Ausdruck ῥάψαντες ἀοιδήν. Sie bildeten übrigens eine eigene zahlreiche und geachtete Zunft, die erst nach der schriftlichen Aufzeichnung und allgemeineren Verbreitung der homerischen Gesänge in der Achtung sank und bei Plat. Ion 530 c u. öfter keine bedeutende Rolle mehr spielt; er nennt sie ὑπηρέτας ποιητῶν, Rep. II, 373 b; καὶ κιθαρῳδοί, Legg. VII, Mem. 4, 2, 10 Conv. 3, 6 u. Sp. ihren Vorträgen einen Stab in der Pind. I. 3, 56; so haben Neuere das βδος ableiten und Stabsänger erklären βδῳδός ändern wollen, vgl. Wolf Heyne Il. T. VIII p. 793. — lich die Sphinx ῥαψῳδὸς κύων Räthsel gefangartig vortrug. — heißen diejenigen, welche zu Dionysius beklamirten, ῥαψῳδ

ῥᾴων, ῥᾶον, compar. zu

ῥᾶον, adv. von ῥᾷος, Sa

ῥᾶα, bes. ep. adv. zu ῥᾴδι Il. 5, 304. 12, 381 u. öfter, lange Sylbe zu lesen, Il. T O. 5.]

ῥαβο-ιδής, ές, zw. &

ῥαβός od. **ῥίβος**, fehr

ῥεγεύς, ὁ, = ῥηγεύς

Digitized by Google

ῥεγιστήρ, ῆρος, ὁ, = Folgdm.

ῥεγιστής, ὁ, der eine Decke, ein Gewand färbt, Hesych.

ῥέγκος, τό, der im Schnarchen gehörte Ton, übh. das Schnarchen, Galen. aus Hippocr.

ῥέγκω, schnarchen; *ῥέγκουσι δ' οὐ πλαστοῖσι φυσιήμασιν*, Aesch. Eum. 53; Ar. Nub. 5. 11 u. öfter; auch med., Equ. 115; von Pferden, schnauben, *θυμὸν ἐξ ἀντηρίδων ἔρεγκον*, Eur. Rhes. 785; Sp., wie Luc. Cont. 1 u. öfter; nach den alten Gramm. altattische Form für *ῥέγχω* (s. unten). Es ist ein Onomatopoeticon.

ῥεγκ-ώδης, ες, wie schnarchend, Hippocr.

ῥέγμα, τό, das Gefärbte; *ποικίλα ῥέγματα*, Ibyc. 48 b. E. M. 703, 32; VLL. erkl. *βάμματα*.

ῥέγξις, ἡ, das Schnarchen, Galen. aus Hippocr.

ῥέγος, τό, = *ῥῆγος*, Anacr. bei E. M. 703, 28; VLL. erklären *βάμμα*, also von gefärbten Gewändern.

ῥέγκος, τό, = *ῥέγκος*, Hippocr.

ῥέγχω, gemeine Form statt des att. *ῥέγκω*; Parmenio 15 (IX, 4); Plut. Cat. mai. 9; u. med., Pallad. 56 (XI, 343).

ῥεγχ-ώδης, ες, = *ῥεγκώδης*, Hippocr.

ῥέδη, ἡ, der Wagen, rheda (?).

ῥέδιον, τό, dim. von *ῥέδη*, Hesych., St. B.

ῥέεθρον, τό, ion. u. poet. = *ῥεῖθρον*, w. m. s.

ῥέζω, fut. *ῥέξω*, aor. *ἔρεξα* u. *ἔῤῥεξα*, aor. pass. *ἐῤῥέχθην* (mit *ἔρδω*, *ΕΡΓ* zusammenhangend und durch Buchstabenumstellung daraus gebildet, s. Buttm. Lexil. II p. 265), thun, wirken, handeln; gew. mit einem acc., machen, vollbringen; im Ggstz von *εἰπεῖν*, Od. 4, 205. 22, 314; *τάδε*, 22, 158; *αἰσυλα*, Il. 21, 214 Od. 2, 232; *μέρμερα*, Il. 21, 217; *μέγα ἔργον*, Od. 23, 458; *ὅστις τοιαῦτά γε ῥέζοι*, Il. 23, 494 Od. 1, 47; *καλά*, Pind. P. 9, 96; *κάλλιστα*, Ol. 9, 94; *ῥίζοντά τι καὶ παθεῖν ἔοικε*, N. 4, 32; *τί ῥέξεις*; Aesch. Spt. 100; *τί ῥέξω*; Eum. 784; *ὡς τίνα δὲ ῥέξῃς παλάμαν*; Soph. Phil. 1191, u. öfter; u. mit größerm Nachdruck, *ῥέξειν τι*, Etwas ausrichten, vermögen, Il. 14, 62; *ποσσίν*, Od. 8, 148; *ῥεχθέν*, das Gethane, Geschehene, Il. 9, 250. 17, 32. Auch *τινά τι*, Einem Etwas anthun, z. B. *τινὰ κακόν*, Il. 3, 354 Od. 2, 72. 8, 15; *ἀγαθά τινα*, 22, 209; *τίς σε τοιαδ' ἔρεξε*, 1. 5, 373; *ὡς μ' ἀσύφηλον ἐν Ἀργείοισιν ἔρεξεν*, 647; auch *κακῶς ῥέζειν τινά*, Einen mißhandeln, Od. 23, 56 (wie Plat. Legg. I, 642 c, sonst ist das Wort nur poet.); u. c. dat., *τινὶ ῥέζειν κακά*, 20, 314, wie Eur. *ὅσα δὴ βροτοῖς ἔρεξας ἡδη κακά*, Med. 1292. — Bes. *ἱερά*, *ἑκατόμβας ῥέζειν θεῷ*, einem Gotte ein Opfer, Hekatomben vollbringen, celebrare, sacra facere, Il. 23, 206 Od. 3, 103; etc. Pyth. IV 10, 34; oft auch *βοῦν ῥέζειν θεῷ*, Il. 10, 292. 294 Od. 3, 382; auch absolut, *ῥέζειν θεοῖς* Il. 2, 400. 9, 536 Od. 9, 553. 14, 251; *θέσπια ῥέζῃ πατρῴῳ Διΐ* Tr. 287. — Nach den Gr. Epicharm., *ῥέζειν* u. *ῥέγμα* u. *ῥῆγος*.

ῥαβ-δαλίδας, gig, mit runde… vgl. Schol. … wird.

… dern, aus dem Leibe; 22, 68 *ἐπεί κέ τις ὀξέι χαλκῷ τύψας ἠὲ βαλὼν ῥεθέων ἐκ θυμὸν ἕληται*; Scholl. Aristonic. 16, 856 *ἡ διπλῆ, ὅτι πάντα τὰ μέλη ῥέθη Ὅμηρος προσαγορεύει, οἱ δὲ Αἰολεῖς μόνον τὸ πρόσωπον*; id. zu 22, 68 *καὶ ὅτι ῥέθη πάντα τὰ μέλη, οἱ δὲ Αἰολεῖς τὸ πρόσωπον*. Dies verwendete nämlich Aristarch für seinen Beweis, Homer sei kein Aeoler gewesen, s. die Recension von Lauers Gesch. der homer. Poesie in Jahns Jahrbb. 1853 Bd 67 Hft 3 S. 259. — Soph. Ant. 529 *ῥέθος* das Antlitz; Eur. Herc. F. 1204 *ῥέθος* das Antlitz; Theocr. 29, 16 *ῥέθος* das Antlitz; id. 23, 39 *ἀμφίθες ἐκ ῥεθέων σῶν εἵματα καὶ κρύψον μιν*, von deinem Leibe; Mosch. 4, 3 *ἐπὶ ῥεθέεσσι*, im Antlitz; Apoll. Rh. 2, 68 *ἀνασχόμενοι ῥεθέων προπάροιθε βαρείας χεῖρας*, die Antlitze; Lycophr. 173 *ῥέθεα*, Leib. — Ableitung unbekannt.

ῥεῖα, p., bes. ep. statt *ῥέα*, adv. zu *ῥᾴδιος*, leicht, ohne Mühe; oft bei Hom. u. Hes.; *θεοὶ ῥεῖα ζώοντες*, die ohne Mühe, ohne Sorge lebenden, Il. 6, 138 Od. 4, 805, von den Alten *ἀμόχθως*, *ἀπόνως* erkl.

ῥεῖθρον, τό, att. gew. aus dem ion., auch bei Dichtern gew. *ῥέεθρον*, das Fließende, der Fluß, daher im plur. die Fluthen; Hom. *ποταμῶν*, Il. 14, 245; *ἐρατεινὰ ποταμοῖο*, 21, 218; h. 18, 9 steht *ῥεῖθρα*; *παρὰ ῥέεθρον Ἀλφειοῦ*, Pind. Ol. 9, 18, sonst immer im plur., *Ἀσωποῦ*, *Ἀίρκας*, *Εὐρώτα*, N. 9, 9 I. 1, 29. 4, 33; *Στρυμόνος*, Aesch. Pers. 497; *ῥεῖθρον*, Prom. 792; auch von Blut, Ag. 203; Soph. immer im plur., wie Eur., der El. 794 die gew. Form, sonst *ῥέεθρα*, hat; Xen. Cyn. 5, 15 u. Folgde; bes. von kleinen Flüssen u. Bächen, wie Pol. 3, 70, 1. 4, 41, 7. Auch das Flußbett, Her. 1, 186. 191. 2, 11. 7, 109. 130; Plut. Sull. 16.

ῥείτης, ὁ, Fluß, VLL.

ῥείω, p. = *ῥέω*, Eryc. 13 (VII, 36).

ῥέκτορα, ἡ, fem. von *ῥεκτήρ*, Maneth. 1, 212.

ῥακτέος, adj. verb. von *ῥέζω*, zu thun.

ῥεκτήρ, ῆρος, ὁ, der Thäter; *κακῶν* Hes. O. 193; sp. D., wie Maneth. 4, 149. 229.

ῥεκτήριος, thuend, ausübend, *τὰ πολιτικὰ οὔτε σοφός, οὔτε ῥεκτήριος ἦν*, Ath. XIII, 604 d.

ῥέκτης, ὁ, = *ῥεκτήρ*, VLL., Plut. Brut. 12 u. Synes., thätig.

ῥεμβάζω, = *ῥέμβω*, VLL.

ῥεμβάς, ἀδος, ἡ, umherschweifend, Sp.

ῥεμβασμός, ὁ, das Umhertreiben, LXX.; — übtr., unruhiger, geängstigter, zweifelhafter Gemüthszustand, Sp.

ῥεμβεύω, = *ῥεμβάζω*.

ῥέμβη, ἡ, = Folgdm, Galen. aus Hippocr. erklärt …

… Herumschweifen, Hippocr.

… wie herumschweifend, nach Art eines …

… dah. übtr., nachlässig, vernachlässigt, …

ῥεμβεναίω, Hesych., zw. …

… herumstreichend, Sp., wie …

… *ἄλυς* Plut. de exil.

… erwegen, drehen, wälzen, …

… ych. — Pass. sich herum… …λανδᾶσθαι, VLL.; *ἀπ…* Antiphil. 1 (IX, 415)

Digitized by Google

φίοις ὄμμασι ῥεμβομένη, Agath. 7 (v, 289). 23 (v, 299); ῥέμβεται ἡ λέξις, ſchwankt, S. Emp. adv. rhett. 52; ῥεμβόμενος ἀπὸ τοῦ στρατοπέδου καὶ τὴν τάξιν ἐκλείπων, Plut. Fab. 20, der de curios. 12 ſagt δεῖ μὴ καθάπερ θεράπαιναν ἀνάγωγον ἔξω ῥέμβεσθαι τὴν αἴσθησιν; vgl. Pomp. 20, wo es ſchon in der übertragenen Bdtg „planlos handeln“ ſteht, ῥεμβόμενον ἐν τοῖς πράγμασι καταμαθὼν αὐτόν; u. ſo a. Sp.; bei Plut. Symp. 4, 1, 3 g. E. mit ἀνόρεκτον verbdn, von Speiſen.

ῥεμβ-άδης, ες, = ῥεμβοειδής; βλέμμα, Plut. de audit. p. 148; ἀεί τινας διατρῖβας ἐμνῶντο ῥεμβώδεις περὶ πότους, Dion. 7; — auch vernachläſſigt, Suid; u. Pol. 16, 39, 2, ῥεμβώδους γενομένης τῆς πολιορκίας, da ſie nachläſſig, planlos betrieben wurde.

ῥεμβών, όνος, ἡ, = ῥομβών, ſw.

ῥέμφος, τό, ion. = ῥάμφος, Hesych. erkl. στόμα, ῥίς.

ῥέος, τό, wie ῥεῦμα, das Fließende, der Fluß, Aesch. Prom. 679. 814; πηγαῖον, Ag. 875; auch vom Thränenſtrome, Prom. 399.

ῥέπω, ſich langſam od. allmälig neigen, ſich herabſenken, wie die Wagſchaale, ἑτέτανυε τάλαντα, ἕλκε δὲ μέσσα λαβών, ῥέπε δ' αἴσιμον ἦμαρ Ἀχαιῶν, Il. 8, 72, wie 22, 212; vgl. Ar. Ran. 1389; Plat. Rep. VIII, 550 e; dah. τῶν δ' ἐξ ἴσου ῥεπομένων, Aesch. Suppl. 400, vom Gleichſchweben der Wagſchaalen; ὕπνον ῥέποντα πρὸς ἀῶ, Pind. P. 9, 25, vgl. Ol. 8, 23; τὸ μητρὸς ἐς σέ μοι ῥέπει στέργηθρον, Aesch. Ch. 238, die Liebe neigt ſich zu dir; συμφορὰν κακῶν ῥέπουσαν ἐς τὰ μάσσονα, Pers. 432; auch εὖ ῥέπει θεός, Spt. 21, es neigt ſich zu uns, od. giebt einen guten Ausſchlag; σαφῶς τοῦτ' ἔστι τοὔργον εἰς ἐμὲ ῥέπον, Soph. O. R. 847, vgl. Ant. 718, φιλεῖ τοῦτο μὴ ταύτῃ ῥέπειν, es pflegt nicht auf dieſe Weiſe zu gehen; ὁ χρησμὸς ἐς τοῦτο ῥέπει, Ar. Plut. 51; u. ſo in Proſa: οἱ Ἀθηναῖοι ἐπὶ ὁκότερα τῶν πραγμάτων ἐτράποντο, ταῦτα ῥέψειν ἐμελλε, Her. 7, 139; ἐπὶ τὴν γῆν, Plat. Phaedr. 247 b; u. oft übertr., ſich wohin neigen, τὸ πρὸς τὴν ἀνδρείαν ῥέπον, Legg. VII, 802 c; auch ὅθεν μοι σκοπουμένῳ ἐῤῥέψηε δεῖν, Ep. VII, 328 b, mir dem Betrachtenden neigte ſich dahin, ich neigte mich dahin, man müſſe; ῥέπειν ἐπὶ τὸ πείθεσθαι, Isocr. 15, 4; οἱ πολλοὶ ῥέπουσι πρὸς τὴν ἡδονήν, Arist. Nic. 10, 1, 2; ἔρεπον οἱ πολλοὶ πρὸς τὸ πέμπειν τὴν συμμαχίαν, ſie hatten Luſt dazu, Pol. 29, 9, 9, u. oft; auch ῥέπειν ταῖς γνώμαις ἐπὶ τοὺς Ῥοδίους, 33, 15, 2; ἐπὶ τὸ ποιεῖν τι, geneigt ſein, Etwas zu thun, 1, 31, 5; a. Sp., ἦν αἱ ψῆφοι ἐς τὸ χεῖρον ῥέπωσι, Luc. Harmon. 3. An die urſprüngliche Bdtg erinnert Dem. Ὥςπερ ἐν τρυτάνῃ ῥέπων ἐπὶ τὸ λῆμμα, 18, 298. — Dah. übh. ſich wohin wenden, hinwenden, εἰς τὴν γαστέρα, es gleitet in den Magen; u. übtr., ἦν δ' ὁ χρῖσος ἐνταῦθα ῥέπων, Antiphan. com. bei Ath. X, 449 a, der Sinn ging dahin.

ῥεῦμα, τό, das Fließende, die Fluth, der Fluß, Strom; Tragg., wie Aesch. Prom. 300; Soph. O. C. 158; Her. 8, 12 u. ſonſt, immer im plur., auch das Flußbett, 2, 20. 24, u. A.; Thuc. 4, 75; ἔλαιον, Plat. Theaet. 144 b; φλεβῶν, Tim. 29 a; Pol. vrbdt ποταμὸς ἄβατος διὰ τὸ πλῆθος τοῦ ῥεύματος, 1, 75, 5. — Uebertr. von jeder großen Menge, μεγάλῳ ῥεύματι φωτῶν, Aesch. Pers. 88; στρατοῦ, 404; ἐσιδὼν πολλῷ ῥεύματι προσνισσομένους, Soph. Ant. 129; Eur. στρατοῦ, I. T. 1437; μελισσῶν, Antiphil. 29 (IX, 404); auch κλαυθμῶν καὶ ὀδυρμῶν, Plut. cons. ad ux. 4; auch Heftigkeit, μετὰ πολλοῦ ῥεύματος εἰς τὴν Στοὰν φερόμενος, de garrul. 23. — Bei den Aerzten der im Körper herumziehende Krankheitsſtoff, Fluß, Rheuma, Plut. Mar. 34 u. ſonſt, auch Bauchfluß. — Uebertr. drückt es auch das Wechſeln, das Veränderliche aus, τύχης, Glückswechſel, Menand.

ῥευματίζομαι, einen Fluß haben, am Fluſſe leiden, Tim. Locr. 103 a u. Medic. u. a. Sp., wie Plut. plac. phil. 4, 17.

ῥευματικός, rheumatiſch, an Flüſſen leidend, ihnen ausgeſetzt; Arist. probl. 31, 5; Medic.

ῥευμάτιον, τό, dim. von ῥεῦμα, Flüßchen, Plut. Thes. 27.

ῥευματισμός, ὁ, = ῥεῦμα, der Fluß im Körper, als Krankheit, Medic.

ῥευματιστής, ὁ, der am Fluſſe Leidende, Sp.

ῥευμαι-ώδης, ες, flußartig, von rheumatiſcher Art, Hippocr.

ῥεῦσις, ἡ, das Fließen, Sp.; v. l. für ῥύσις bei D. Sic. 1, 41.

ῥευσταλίος, flüſſig, Sp.

ῥευστικός, flüſſig, fließend, Plut. Aem. Paull. 14 u. a. Sp.

ῥευστός, gefloſſen, flüſſig, übh. nicht feſt, dah. übtr. = in ſteter Bewegung, ſchwankend, unbeſtändig, fluxus; ὁλισθηρὰν καὶ ῥευστὴν εἰς ἅπαντα τὴν πολυπραγμοσύνην ποιεῖν, Plut. de curios. 13; καὶ μεταβλητά, Adv. Colot. 16, öfter; ὕλη, S. Emp. pyrrh. 1, 217.

ῥᾳφανίς, ἡ, ion. = ῥαφανίς, als v. l. Arist. probl. 9, 6.

ῥᾴφανος, ὁ, ion. = ῥάφανος, Ammon.

ῥέω, fut. ῥεύσομαι Theogn. 448, ῥεύσω Ev. Ioh. 7, 38; aor. ἐῤῥεῦσα, Sp., z. B. Polemo 2 (V, 32); bei den Attikern iſt aber gebräuchlich ῥυήσομαι u. aor. ἐῤῥύην, ῥυῆναι, ῥυεῖς, der ſchon bei Hom. vorkommt, der außer ihm nur praes. u. imperf. gebraucht (vgl. Lob. Phryn. 739); perf. ἐῤῥύηκα; — 1) fließen, fluthen, ſtrömen, nicht bloß vom Waſſer, Hom. u. Folgde, ſondern auch vom Blut, von Thränen, vom Schweiß u. dgl.; πηγὴ ῥέει ἵδατι, die Quelle ſtrömt von Waſſer, Il. 22, 149, vgl. Od. 5, 70; auch ῥέεν αἷματι γαῖα, die Erde rann, triefte von Blut, Il. 8, 65, u. ſonſt, wie Eur. ῥεῖ γάλακτι πέδον, ῥεῖ δ' οἴνῳ, Baoch. 142; u. im Orak. bei Her. 7, 140, ἱδρῶτι ῥεούμενος, welche Form ſich ſonſt nicht findet u. einige Analogie mit μαχεούμενος hat; αἵματι, ἱδρῶτι ῥεόμενος, Luc. D. Mort. 14, 5 salt. 71; Plut. Cor. 3; ῥέω ἱδρῶτι Ep. ad. 292 (Plan. 105); aber ποταμῷ οἶνον ῥέοντι Luc. V. H. 1, 7, vgl. ep. sat. 20 u. Theocr. 5, 124, — πᾶμα ῥέον, Pind. Ol. 11, 10; εὐρὺ ῥέων, 5, 18; ἀφρὸς ῥυτείος ἐῤῥύη κατὰ στόμα, Aesch. frg. bei Schol. Ar. Lys. 1259; vom Gerüchte, das ſich verbreitet, δόξης ἣ κληδόνος καλῆς μάτην ῥεούσης, Soph. O. C. 259; ἅνω ἂν ῥέοι τὰ πράγματ' οὕτως, Eur. Suppl. 520; in Proſa überall; auch übertr. von andern Dingen als Waſſer, τὸ λόγων νᾶμα ἔξω ῥέον, Plat. Tim. 75 e; ὡς ἰόντων ἁπάντων καὶ ἀεὶ ῥεόντων, in ſtetem Fluſſe ſein, Crat. 439 c; ῥεῖν καὶ φέρεσθαι τὰ πράγματα, 411 c; er nennt ſogar die Philoſo-

Digitized by Google

ῥῆεν, welche annehmen, daß die Dinge in steter Bewegung, in stetem Flusse seien, οἱ ῥέοντες, Theaet. 181 a, = οἱ τὸ πᾶν κινοῦντες, Sgfg οἱ τοῦ ὅλου στασιῶται; S. Emp. adv. log. 1, 99 στιγμὴς ἐνείσης γραμμὴν φαντασιούμεθα. — Andere Vrbdg ῥυῆναι διὰ τοῦ ὄρους, Luc. Mar. D. 12, 1, durchfließen; von feuerspeienden Bergen, Ael. V. H. bei Stob. Floril. 79, 38. Auch vom Winde, Plut. Sert. 17. — Πολὺς ῥεῖ, von einem starken, voll fließenden Strome, Her. 8, 134; auch ὁ Ἀσωπὸς ποταμὸς μέγας ἐῤῥύη, Dem. 59, 99; u. übertr. von gewaltigem Redestrom, Πύθωνι θρασυνομένῳ καὶ πολλῷ ῥέοντι καθ' ὑμῶν, 18, 136; ὁρμὴ ῥυεῖσα πολλὴ καὶ ἄπακτος, Plut. de virt. moral. 5. Uebh. — 2) übtr., sich in reicher Fülle ergießen, wie unser strömen, z. B. vom ungehemmten, vollen Fluß der Rede, ἀπὸ γλώσσης μέλιτος γλυκίων ῥέεν αὐδή, Il. 1, 249; Hes. Th. 39. 97; ἔπε' ἐκ στόματος ῥεῖ μείλιχα, 84; u. in Prosa, πάντες ὅσοι περὶ πορνείας ἐῤῥύησαν λόγοι, Dem. 19, 287; auch ἐκ χειρῶν βέλεα ῥέον, Pfeile strömten, d. h. flogen in Menge aus ihren Händen, Il. 12, 159; u. von reifen oder wurmstichigen Früchten, von Haaren, in Menge abfallen, ausfallen, Od. 10, 393; Hes. frg. 5; Theocr. 2, 89; ῥεῖ ὁ καρπός, Pol. 12, 4, 14; στάχυς, Babr. 88, 14; von einer großen Menschenmenge, ῥεῖ πολὺς ὅδε λεώς, Aesch. Spt. 80; auch οὐκ ἐάσει γλῶσσαν ἐργμάτων ἄτερ ἔσω πυλῶν ῥέουσαν ἁλδαίνειν κακά, 539, daß thatenlos Geschwätz einströme; Θρήικιος ῥέων στρατός, Eur. Rhes. 290; auch πόλιν χρυσῷ ῥέουσαν, Troad. 995; Ar. Equ. 527 vrbdt ὃς πολλῷ ῥεύσας ποτ' ἐπαίνῳ διὰ τῶν ἀφελῶν πεδίων ἐῤῥει, vom Kratinus, den er, wie auch das Folgende zeigt, τῆς στάσεως παρασύρων ἐφόρει τὰς ὀῤῥῦς καὶ τοὺς ἐχθροὺς προθελύμενους, mit einem Strome vergleicht. — Aber auch zerfließen, sich auflösen, εἰ ῥέοι τὸ σῶμα καὶ ἀπολλύοιτο ἔτι ζῶντος τοῦ ἀνθρώπου, Plat. Phaed. 87 d. — Bei Sp. oft für „sich auf Etwas stürzen, „sich wohin neigen", ὅλος ἐῤῥύη πρὸς αὐτόν, Plut. Alcib. 21; ἐπὶ τὸ πρότερον ῥυῆναι, Cat. min. 23; ἐπὶ ποιητικήν, Cic. 2, u. oft. — 3) in transf. Vdtg fließen lassen, selten, wohin man das oben angeführte οἱ ῥέοντες aus Plato ziehen kann; ἐῤῥει χειρὶ παῖς Ἀχιλλέως πατρί, Eur. Hec. 532; Archil. frg. 17; vgl. Ruhnk. ep. crit. 264; Dem. Lpt. 273. — Etwas Anderes ist λέγεται τοῦτο τὸν Πακτωλὸν χρυσὸν ῥεῦσαι, Schol. Ar. Plut. 287, wie Ἰμέρα ἀνθ' ὕδατος ῥείτω γάλα, Theocr. 5, 124, vgl. 126. — 4) Sp. auch pass., ἡ γὰρ Ὁμήρου σειρὴν ὑμετέρων ῥεῖται ἀπὸ στομάτων, Ep. ad. 451 (IX, 522); ἐῤῥεῖτο führt Phryn. 220 an; s. auch das oben aus Her. angeführte ῥεούμενος. — Ueber die Contraction vgl. Lob. zu Phryn. 221. — Bei Ath. XI, 495 d sind τὰ ῥέοντα eine Art Becher, wofür er ein Beispiel aus Astydamas anführt. Vgl. ῥυσίς u. ὑυτόν.

ΡΕΩ, ich sage, ungebr. Thema, von dem das perf. εἴρηκα, εἴρημαι u. aor. ἐῤῥήθην, ἐῤῥέθην abgeleitet wird (s. ἐρῶ). Davon ῥῆμα, ῥῆσις, ῥήτωρ u. ä.

ῥηγεύς, ὁ, Färber, Schol. Il. 9, 661.

ῥηγή, = ῥῆγμα, Galen. aus Hippocr.

ῥῆγμα, τό, Riß, Bruch, Spalte, Ritze, Kluft; καὶ στρέμμα, Dem. 2, 21; καὶ σπάσματα, 18, 198, wie die alten Wunden aufbrechen; ῥήγματα ποιοῦντες ἐν τοῖς τοίχοις, Pol. 13, 6, 8; γῆς, Arist. H. A. 9, 41; in B. A. 300 erkl. ἡ κατὰ τὸ μῆκος τοῦ τραύματος οὐλή, u. so oft bei Medic.

ῥηγματίας, ὁ, Einer, der einen Riß oder Abscheß in der Lunge oder sonst im Innern hat, Medic.

ῥηγματ-ώδης, ες, rißartig, rissig, voll Ritzen, Spalten; auch = ῥηγματίας, Medic.

ῥηγμίν, od. richtiger ῥηγμίς, obwohl der nom. nicht vorzukommen scheint, gen. ῖνος, ὁ, hohes, schroffes Meeresufer, an dem die aufschlagenden Wogen sich mit Getös brechen, Wogenbruch, Brandung; Hom. oft, bes. im dat. ῥηγμῖνι θαλάσσης, od. mit dem Zusatz ἁλός; den gen. u. accus. hat er nur einmal, Il. 20, 229 Od. 12, 214, in welcher letztern Stelle es von den brandenden Wogen selbst gebraucht ist; ἐπὶ ῥηγμῖνι πόντου Pind. N. 5, 13; ἀκταῖσιν ἐπὶ ῥηγμῖσιν ἀξένου πόρου, Eur. I. T. 253; einzeln auch in Prosa, wie Arist. meteor. 2, 8, u. Sp. — Uebrtr., βίοιο, die Brechung oder der Rand des Lebens, d. i. der Tod, Emped. 224. — Nach Hesych. auch = ῥῆγμα, Riß, Spalte.

ῥηγμός, ὁ, = ῥηγμίν, Gramm.

ῥήγνῡμι und **ῥηγνύω**, fut. ῥήξω, aor. ἐῤῥηξα, perf. 1. ἐῤῥηχα, nur LXX., aber ἐῤῥωγα in intransf. Vdtg (s. unten), aor. pass. ἐῤῥάγην, ep. impf. ῥήγνυσκε, Il. 7, 141 (vgl. auch ῥήσσω, ῥάσσω), — reißen, sprengen, durchschlagen, durchreißen, von allem gewaltsamen Oeffnen u. Losmachen od. Verletzen, z. B. τεῖχος, πύλας, θύρας, χαλκόν, σάκος, θώρηκας, ἱμάντα, νευρήν, τένοντε, ὀστέον, χρόα u. dgl.; Il. oft, in der Od. nur einmal, 12, 409; ῥῆξας πέπλους, Aesch. Pers. 460, wie 195 u. Eur. Hec. 559; σίδηρον θρανσθέντα καὶ ῥαγέντα πλεῖστ' ἂν εἰσίδοις, Soph. Ant. 472; ἐῤῥῆξεν ὀστᾶ, Eur. Herc. F. 994, u. öfter; γῆς δάπεδον ἀρότροις, Ar. Plut. 515; bes. auch eine Schlachtreihe durchbrechen, auseinandersprengen, φάλαγγα, ὅμιλον, στίχας ἀνδρῶν, Il. 6, 6. 11, 538. 15, 615; auch im med., ῥήξασθαι φάλαγγας, sich die feindlichen Schlachtreihen brechen, um durchzudringen, 11, 90. 13, 680. 15, 409; τὸ μέσον ῥῆξαι, die Mitte, das Centrum durchbrechen, Her. 8, 113; δεσμά, Luc. D. D. 17, 1; τὰς πύλας, Paras. 46; — durch Reißen losmachen, entfesseln, ἔριδα, d. i. Streit erheben, erregen, Il. 20, 55; bes. φωνήν, die Stimme gleichsam losreißen, die gefesselte Stimme plötzlich lösen und zuerst zu reden anfangen, von Stummen u. Kindern, Her. 1, 85. 2, 2; übh. frei herausreden, 5, 93; ῥῆξαι und ῥήξασθαι αὐδήν, φωνήν, Eur. Suppl. 710 Ar. Nubb. 356. 947; οὐδεὶς ἐτόλμησε ῥῆξαι φωνήν, Dem. 9, 61; Agath. 10 (V, 222); θρόον, φθόγγον, in der Anth. oft; eben so ῥῆξαι βροντήν, Ar. Nubb. 579; ähnlich δακρύων ῥήξασα θερμὰ νάματα, Soph. Tr. 915, in Thränen ausbrechen, den Thränenquell hervorbrechen lassen; auch χῶρος ῥήγνυσι πηγάς, die Gegend läßt Quellen durchhervorbrechen, Plut. Mar. 19. — Pass. gebrochen werden, sich brechen, ῥήγνυτο κῦμα, Il. 18, 67, vgl. 4, 425; brechen, Hes. Sc. 377; πολλῶν ῥαγεισῶν ἐλπίδων, Aesch. Ag. 491; βροντὴ ἐῤῥάγη δ' ἀστραπῆς, Soph. frg. 507, wiederholt von Ar. Nubb. 583; ἐῤῥῆγνυτο τὸ τεῖχος, barst, Xen. Hell. 5, 2, 5; ῥαγῆναί τι τῆς γῆς, Plat. Rep. II, 359 d; ῥαγῆναι τὴν ναῦν, Dem. 56, 21; auch ῥηγνύμενος ὑπὸ πλησμονῆς, Plut. Symp. 3, 6, 4. — So wird aber auch das act., bes. das perf. ἐῤῥωγα

Digitized by Google

in intr. Bdtg gebraucht, berſten, reißen, ſpringen, ἔῤῥωγεν παγὰ δακρύων, Soph. Tr. 849; vgl. Valck. zu Eur. Hipp. 1338. — Dah. aus-, los-, hereinbrechen; ſo vom Unglück, κακῶν δὴ πέλαγος ἔῤῥωγεν μέγα Πέρσαις, Aesch. Pers. 425, brach über die Perſer herein; τάδ' ἐκ δυοῖν ἔῤῥωγεν κακά, Soph. O. R. 1280, vgl. 1076, wie Eur. μάλιστα νῦν σοί που τάδ' ἔῤῥωγεν κακά, Hipp. 1338.

ῥῆγος, τό, ein gefärbter Teppich, eine bunte Decke; oft bei Hom., bei dem ſie gew. die Belw. καλά, πορφύρεα oder σιγαλόεντα haben; ſie dienen zu Decken über die Betten, Il. 24, 644 Od. 3, 349. 20, 141 u. ſonſt; od. über Seſſel zu breiten, 10, 352; u. wie φᾶρος als Gewand, 6, 38; von λίνον ausdrücklich unterſchieden, 13, 73, κὰδ δ' ἄρ' Ὀδυσσῆϊ στόρεσσαν ῥῆγός τε λίνον τε, wie 118, alſo wahrſcheinlich von Wolle. Vielleicht von ῥήγνυμι, wie ῥάκος, übh. ein Stück Zeug. Nach den alten Gramm. eine gefärbte Decke. Vgl. ῥηγεύς u. ă.

ῥῆδιον, ion. = ῥᾴδιον, unregelm. neutr. od. adv. comp. zu ῥᾴδιος, ſtatt ῥᾷον, Theogn. 577.

ῥῆδιος, ion., zſgzgn aus ῥηΐδιος, Theogn.

ῥήζω, = ῥέζω, färben, VLL.

ῥηΐδιος, ep. u. ion. = ῥᾴδιος (w. m. ſ.), Hom. u. Hes., auch Her. — Adv. ῥηϊδίως.

ῥηΐζω, ion. = ῥαΐζω.

ῥήϊστος u. **ῥηΐτατος**, ion. u. ep. superl. zu ῥᾴδιος, = ῥᾷστος, u. **ῥηΐτερος**, ep. compar. zu ῥᾴδιος, w. m. ſ.

ῥήκτης, ὁ, der Zerreißer, Zerbrecher, Spalter; dah. ein Erdbeben, das die Erde ſpaltet und einen Erdfall verurſacht, Arist. de mund. 4, 28.

ῥηκτικός, zum Zerreißen, Zerbrechen gehörig, geſchickt, Hippocr.

ῥηκτός, zerriſſen, zerbrochen, zerſpaltet, zerplatzt, zu zerreißen; χαλκῷ ῥηκτός, d. i. verwundbar, Il. 13, 323.

ῥῆμα, τό, das Geſagte, Wort, Spruch, Ausſpruch; Ὁμήρου, Pind. P. 4, 278; βιοτεύει χρονιώτερον ἐργμάτων, N. 4, 6; ῥήματα πλέκειν, N. 4, 94; οὕτως ἀναιδῶς ἐξεκίνησας ῥῆμα; Soph. O. R. 355; πρὸς τοὺς φίλους οἷ' ἀνταμείβει ῥήματα, O. C. 818; ἔργοις πεπονθὼς ῥήμασίν σ' ἀμύνομαι, 877, u. öfter; u. in Proſa: Her. 7, 162. 8, 83 u. ſonſt; Plat. vrbdt ὀνόματα καὶ ῥήματα, Wörter u. Sätze, Conv. 198 b, vgl. Rep. X, 601 c; Ggſtz von μέλεα, Legg. VIII, 840 c; übh. Wort, Ausdruck, ῥήματος ἐχόμενον, II, 656 c; τῷ ῥήματι εἰπεῖν, wörtlich, Gorg. 450 e (οὕτω γὰρ εἶπε ῥήματι, denn dies waren ſeine eignen Worte, Dem. prooem. 50); ῥήματι ἁμαρτεῖν, im Ausdrucke, 489 b; ῥήματα θηρεύειν, nach Worten haſchen, Phraſen machen, Andoc. 1, 8; ἐπὶ ῥήμασι μέγα φρονεῖν, Luc. Tox. 34. — Grammatiſch, das Zeitwort, Plat. Soph. 262 e u. ſonſt; im Ggſtz von ὀνόματα, nomina, Theaet. 168 b; Zeno bei D. L. 7, 58.

ῥηματικός, zum Worte, zur Rede gehörig, das Wort, die Rede betreffend, wörtlich, Gramm.; das Verbum betreffend, S. Emp. adv. gramm. 195, adv.

ῥημάτιον, τό, dim. von ῥῆμα, Wörtchen, kleines Wort; Ar. Ach. 419 Nub. 932; Luc. Hermot. 79.

ῥηματίσκιον, τό, dim. von ῥῆμα, Plat. Theaet. 180 a, Wörtchen.

ῥῆμος, ὁ, die ruderähnliche Schaufel, auf der das Brot zubereitet und in den Backofen geſchoben ward, remus, Ath. III, 113 c.

ῥήμων, ονος, ὁ, = ῥήτωρ, nach Plut. Symp. 5, 2 alte v. l. bei Hom. Il. 23, 886 für καὶ ῥ' ἥμονες ἄνδρες.

ῥήν, ῥηνός, ἡ, Schaaf, Lamm, ſeltenes Dichterwort, nur noch bei sp. D.; ἐπὶ ῥήνεσσιν ἐοῖσιν, Ap. Rh. 4, 1497; Nic. Ther. 453. Beſ. in compp.

ῥηνικός, vom Schaaf, Hippocr.

ῥηνίς, ίκος, ἡ, = ῥῆνος, VLL.

ῥηνιουργή ἔμβατρα, Poll. 7, 93, eine Art Frauenſchuhe.

ῥῆνις, ἡ, Schaafpelz, VLL.

ῥηνο-φορεύς, ὁ, der einen Schaafpelz trägt, Hymn. in Dionys. (IX, 524, 18).

ῥηξ-ηνορία, ἡ, Kraft und Muth, Männerſchaaren zu durchbrechen, Od. 14, 217.

ῥηξ-ήνωρ, ορος, ὁ, Männer, Männerſchaaren durchbrechend, Apoll. L. H. πολεμιστής, ἀπὸ τοῦ διαῤῥῆσσειν τὰς φάλαγγας, τὰς τάξεις τῶν ἀνδρῶν; bei Hom. u. Hes. ſtets Beiwort des Achilleus; auch Apollo heißt ſo in einem Hymn. (IX, 525, 18).

ῥηξι-κέλευθος, den Weg, die Bahn brechend, Hymn. in Apoll. (IX, 525, 18).

ῥηξί-νοος, die Seele brechend, durchbrechend, herzbrechend, ſchwächend, Hymn. in Dionys. (IX, 524, 18).

ῥῆξις, ἡ, das Reißen, Durchbrechen, Plut. Aem. P. 14; der Riß, Ritz, Spalt, Durchbruch, Eur. Phoen. 1262; Arist. u. Sp., wie Plut. plac. phil. 3, 3, öfter.

ῥηξι-σθενής, ές, von durchbrechender Kraft, Apollin. Metaphr.

ῥηξί-φλοιος, mit aufgeriſſener Rinde, Theophr.

ῥηξί-φρων, = ῥηξίνοος, Hesych.

ῥηξί-χθων, die Erde aufreißend, ſpaltend, Orph. Hymn. 51, 9.

ῥῆον, τό, = ῥᾶ, w. m. ſ.

ῥητή, ἡ, hölzerne Stütze; Schol. Il. 4, 254; D. Sic.

ῥησείδιον, τό, = Folgdm; Ath. XI, 501 a; E. M.

ῥησίδιον, τό, dim. von ῥῆσις, kleine Rede, Sprüchelchen u. dgl., Hesych.

ῥησι-κοπέω, eigentlich Redensarten hauen, damit prunken, VLL. erkl. σημηγορέω, Poll. 6, 119.

ῥησι-μετρέω, ſeine Rede, ſeine Worte meſſen, Luc. Pseudol. 24 Lexiphan. 9.

ῥῆσις, ἡ, das Sagen, Sprechen, Reden, das Wort, die Rede; μύθου καὶ ῥήσιος, Od. 21, 291; παλίγλωσσον ῥῆσιν θέσαν, Pind. N. 1, 59; ἀνθρώπων παλαιαί, Ol. 7, 55, Sage, Erzählung; vgl. Her. 1, 152; μακράν γε μὲν δὴ ῥῆσιν οὐ στέργει πόλις, Aesch. Suppl. 270, vgl. 610 Ag. 1295; βραχεῖα, Soph. frg. 62; μακρά, καλλίστη, Ar. Ach. 391 Vesp. 580; καταπλέξαι τὴν ῥῆσιν, die Rede endigen, Her. 8, 83; ἡ ἀπὸ Σκυθῶν ῥῆσις, das von den Scythen entnommene Wort, 4, 127; ξυνεχής, Thuc. 5, 85; ῥῆσιν μακρὰν ἀποτείνειν, Plat. Rep. X, 605 d, wie ῥήσεις παμμήκεις ποιεῖν, Phaedr. 268 c; auch ῥήσεις λέγειν, Legg. VII, 811 a. — Die Stelle eines Schriftſtellers, Ἀριστοφάνεως, Plut. Symp. 7, 8, 4. — Auch die Redensart, Gramm.

ῥήσσω, ſeltnere, mehr dichteriſche Nebenform von ῥήγνυμι (vgl. auch ῥάσσω); Hom. nur Il. 18, 571, ῥῆσσοντες ἀμαρτῇ μολπῇ τε ἰυγμῷ τε ποσὶ σκαίροντες ἑποντο, von den Alten τύπτοντες erkl., den Boden ſtampfend, wie H. h. Apoll. 516; einzeln bei sp. D., wie Ap. Rh. 1, 539; vgl. Ruhnken ep. crit. I p. 26. Auch Strab., τὰς ἐσθῆτας ῥήττει καὶ διαξαίνει 11, 14, 8, ῥήττονται χαλκαῖ θέρμαι, ſie berſten, 7, 3, 18.

Digitized by Google

ῥηστώνη, ἡ, ion. statt ῥᾳστώνη, Her.

ῥητέος, adj. verb. zu ΕἸΡΩ, ἐρῶ, zu ſagen, Plat. Theaet. 160 b.

ῥήτερος, ion. ſyncop. ſtatt ῥητίτερος, Lob. Phryn. p. 402.

ῥητήρ, ῆρος, ὁ, der Redner, Sprecher; μύθων τε ῥητῆρ' ἐμεναι πρηκτῆρά τε ἔργων, Il. 9, 443; ſp. D., Leont. 18. 19 (VII, 579. 573), Ep. ad. 102 (Plan. 318).

ῥητίνάω, harzig ſein, Hippocr.

ῥητίνη, ἡ, Harz, Gummi, lat. resina, weil es von ſelbſt aus den Bäumen fließt (ῥεῖ); Arist. H. A. 9, 10; Pol. 5, 89, 9; Nic. Al. 300. 567; Theophr.; Sp.

ῥητινίζω, harzig ſein, nach Harz riechen, ſchmecken, Sp.

ῥητινίτης, ὁ, οἶνος, nach Harz ſchmeckender od. mit Harz angemachter Wein, Diosc.

ῥητῖνο-λόγος, Harz ſammelnd (?).

ῥητινόω, harzen, Harz geben, abſetzen (?), tranſ. mit Harz überziehen, Hippocr. im pass.

ῥητῖν-ώδης, ες, harzähnlich, harzig; Hippocr.; Ath. II, 57 c.

ῥητορεία, ἡ, Rede eines Volksredners, Schmuckrede eines Lehrers der Beredtſamkeit; Plat. Polit. 303 e; Isocr. 5, 26; Sp., wie Luc. pro merc. cond. 12 u. Plut.; auch die Beredtſamkeit ſelbſt, die Rede, beſ. im plur., Isocr. 5, 26; Arist. rhet. 1, 2; D. L. 3, 93. 4, 36.

ῥητορεύω, 1) ein Redner od. Volksredner ſein, als Redner auftreten, reden, Plat. Gorg. 502 d u. Folgde; im pass., Isocr. 5, 25. — 2) Lehrer der Beredtſamkeit ſein u. als ſolcher ſich mit einer Prunkrede zeigen, Sp., wie Plut.

ῥητορικός, den Redner, Sprecher betreffend, rednériſch; ὁ ῥητορικός, der Redner, beſ. Volksredner, wie Isocr. 3, 8 ſagt ῥητορικοὺς λέγομεν τοὺς ἐν τῷ πλήθει λέγειν δυναμένους; vgl. Plat. Phaedr. 260 c, öfter; Ggſz ἀδύνατος λέγειν, Arist. rhet. 2, 2; — ἡ ῥητορική, sc. τέχνη, die Redekunſt, Plat. Gorg. 449 d Phaedr. 261 a u. ſonſt; auch τὸ ῥητορικόν, Phaedr. 266 c. — Adv. ῥητορικῶς, rednériſch; μάλα ἐπιστρεφῶς καὶ ῥητ., Aesch. 1, 71; ῥητορικῶς γάρ με ἐπιχειρεῖς ἐλέγχειν, Plat. Gorg. 471 e.

ῥητορο-μάστιξ, ῖγος, ὁ, Geißel der Redner, Rhetoren, Beiw. eines gewiſſen Aeſchines von Mitylene, D. L. 2, 64.

ῥητορο-μύκτης, ὁ, der Spötter über Redner und Redekünſtler, Timon bei D. L. 2, 19, nach Hemſterh. Conj., die gegen das Metrum iſt, die mss. haben ῥητρομύκτος.

ῥητός, adj. verb. von ΕἸΡΩ, ἐρῶ, 1) geredet, geſagt, geſprochen; beſ. ausdrücklich benannt, feſtgeſetzt, verabredet, μισθός, Il. 21, 445; ἐς χρόνον ῥητόν, auf beſtimmte, verabredete Zeit, Her. 1, 177; ῥητά τινα, gewiſſe verabredete Bedingungen, Valck. Hipp. 461; ἐπὶ ῥητοῖσι, unter beſtimmten, feſtgeſtellten Bedingungen, Her. 5, 57; Eur. Hipp. 459; Thuc. 1, 122 u. öfter; Isocr. 17, 19; Plat. Conv. 313 a Legg. VIII, 850 a; ἐπὶ ῥητοῖς εἰσέγειν, Is. 6, 25; Folgde überall; ῥητόν τι προστίμιον, ausdrücklich beſtimmt, Pol. 35, 2, 15; Sp., wie Luc. ῥητήν τινα ἡμέραν προεῖπών, Alex. 19. — 2) beſprochen, berühmt, Hes. O. 4. — 3) zu ſagen, was man ausſprechen darf, was kein Geheimniß iſt, im Ggſz von ἄῤῥητος, εἰ ῥητόν, φράσον, Aesch. Prom. 767; οὐ γὰρ ῥητὸν αὐδᾶσθαι τάδε, 768; ἢ ῥητόν; ἢ οὐ θεμιστὸν ἄλλον εἰδέναι, Soph. O. R. 993; αὐδῶν ἀνόσι' οὐδὲ ῥητά μοι, 1289; ῥητὸν ἢ σιγώμενον, Eur. I. T. 938; γνωστὸν ἢ ῥητόν, Plat. Theaet. 205 e; Dem. vrbdt beſ. ῥητὰ καὶ ἄῤῥητα. — 4) bei Philoſophen und Mathematikern rational, πρὸς ἄλληλα, Plat. Rep. VIII, 546 c, vgl. Hipp. mai. 303 b. — Bei Sp. iſt τὸ ῥητόν eine Stelle aus einem Schriftſteller, ein Spruch, S. Emp. adv. phys. 1, 54 u. A. — Adv. ῥητῶς, ausdrücklich, beſ. bei wörtlichen Citaten, S. Emp. oft u. a. Sp.

ῥητότης, ητος, ἡ, die Rationalität, Iambl. arithm.

ῥήτρα, ἡ, ion. ῥήτρη, 1) Verabredung, Vertrag, Uebereinkunft, Od. 14, 393; nach den Alten, wie Apion, ὁμιλία, ξῆσις, oder ἡ ἐπὶ ῥητοῖς τισι συνθήκη, Apoll. L. H.; παρὰ τὴν ῥήτραν, Xen. An. 6, 4, 28; vgl. Ael. V. H. 2, 7. 10, 18; dah. ſpäter auch Wette, ῥήτρην ποιήσασθαι, Luc. Philopatr. 22 u. Sp. — 2) Wort, Spruch, Ausſpruch, beſ. Orakelſpruch, Sp.; beſ. heißen auch die ungeſchriebenen Verordnungen u. Geſetze des Lykurg ῥήτραι, Plut. Lycurg. 13 u. ſonſt, wie de Pyth. orac. 19 Lac. apophth. p. 168 (entweder die Verabredungen, Verträge, vgl. Böckh Inscr. I p. 28, oder die gleich Orakelſprüchen geachteten, Francke Callin. p. 199). — S. noch Xen. Cyr. 1, 6, 33. — 3) Sprache, Rede, Wort, Nic. Alex. 132; Erlaubniß oder Recht zu ſprechen, λαβὼν ἐκ τῆς βουλῆς ῥήτραν, Dem. 18, 90, im Pſephisma der Byzantier; ſo παραλαβὼν τὴν ῥήτραν, Luc. pro merc. cond. 2; τὴν ῥήτραν παραδίδωμι, Tox. 35. — 4) bei Lycophr. 470 Volksverſammlung.

ῥητρεύω, δίκας, Recht ſprechen, Lyc. 1339.

ῥήτωρ, ορος, ὁ, 1) der Redner, Sprecher; Soph. frg. 937; δισσῶν μύθων ῥήτορες ἦσαν, Eur. Hec. 126; Volksredner, Ar. oft u. in Proſa. — 2) ſpäter beſ. der Lehrer der Beredtſamkeit, auch der Redekünſtler, Prunkredner, rhetor, Plut. oft u. Folgde.

ῥηχάδη, ἡ, = ῥηχία, Arr. Ind. l. d.

ῥηχάδης, ὁ, auch ῥηχάδης geſchrieben, der Scherge, der die Verurtheilten ins Gefängniß wirft und ſie darin bewacht, der Kerkermeiſter, Hesych.

ῥηχίη, ἡ, ion. ſtatt ῥαχία, Her.

ῥηχίς, ἡ, = ῥαχία, Hesych.

ῥηχός, ἡ, auch ῥῆχος betont, ion. ſtatt ῥάχος, Her. 7, 142.

ῥηχ-ώδης, ες, dornig, ſtachelig, rauh, Nic. Al. 230, wo Andere τρηχώδης leſen.

ῥήων, ion. ſtatt ῥᾴων, unregelm. compar. zu ῥᾴδιος, Lob. Phryn. p. 402.

ῥίγαλέος, ſchaurig, kalt; ὄμβρος, Empedocl. 72; Arist. de gener. 1, 1.

ῥῑγεδανός, eigtl. vor Kälte ſtarrend, ſchaurig; dah. übertr. = ſchrecklich, verabſcheu't, Κλέη, Il. 19, 325, die Alten erkl. φρικώδης; ſp. D., wie Opp. Cyn. 2, 18 Hal. 5, 37 u. ſonſt; auch zweier Endgn.

ῥῑγεσί-βιος, nach Phryn. bei B. A. 61 ἐπὶ τῶν πτωχῶν καὶ γυμνῶν, προσποιουμένων δὲ ἀσκεῖν τὸ σῶμα, der eine harte Lebensart führt. S. ῥιγοσίβιος.

ῥῑγέω, perf. mit Präſensbdtg ἐῤῥῖγα (3. pers. plur. ἐῤῥίγαντι Theocr. 16, 77), wozu Hes. Sc. 228 das unregelmäßige partic. ἐῤῥῑγοντι gebildet hat, — bloß poet. Wort, ſchaudern, eigtl. vor Froſt, frieren, erſtarren, übertr., vor Furcht, Schreck, Abſcheu einen Schauder bekommen, ſich entſetzen, erzittern; oft

Digitized by Google

bei Hom., bes. oft ῥίγησεν; ἐῤῥίγησαν, ὅπως ἴδον αἰόλον ὄφιν, Il. 12, 208; c. accus., wovor, ῥίγησεν ἔργα θεῶν, Il. 16, 119; πόλεμον, 5, 351; μάχην, 17, 175; u. c. inf., Ἀχιλεὺς τούτῳ γε μάχῃ ἐνὶ νυδιανείρῃ ἐῤῥιγ' ἀντιβολῆσαι, 7, 114, vgl. 3, 353; auch wie fürchten, mit folgdm μή, ἀεὶ γάρ μοι θυμὸς ἐῤῥίγει, μή τίς με βροτῶν ἀπάφοιτ' ἐπέεσσιν, Od. 23, 216; μηκέτι ῥίγει, Pind. N. 5, 50, an Eifer erkalten, müssig sein; αἱ δὲ παρθένοι ῥίγησαν ὡς ἤκουσαν, Soph. O. C. 1633. — Bei Theocr. u. a. D. (von Speeren) starren. — Einzeln auch in späterer Prosa, wie Plut. Vgl. ῥιγόω.

ῥῖγηλός, frostig, schaurig, Schauder, Schrecken verursachend; ὄιστοί, Hes. Sc. 131; ὑλαγμός, Nic. Al. 220; u. Sp.

ῥίγιον, neutr. comp. ohne posit., von ῥῖγος, frostiger, kälter, Od. 17, 191; übh. schauderhafter, schrecklicher, schlimmer für Einen, τινί, oft bei Hom., wie τό οἱ καὶ ῥίγιον ἔσται, Il. 1, 325; Hes. O. 701; sp. D. Das masc. u. fem. scheint nicht vorzukommen; den superl. ῥίγιστος s. unten.

ῥίγιος, frostig, Suid., zw.

ῥίγιστος, superl. zu ῥίγιον, am frostigsten, schauderhaftesten, schrecklichsten; Ζεὺς ἀλιτροῖς, Ap. Rh. 2, 215, vgl. 292; ῥίγιστα, das Schlimmste, Il. 5, 873.

ῥιγίτανον, τό, Name eines Krautes, Geopon.

ῥιγνός, seltnere Form für ῥικνός, Hesych. erklärt ῥιγεδανός, φρικώδης.

ῥῖγο-μάχης, ὁ, od. **ῥιγομάχος**, der mit dem Frost, der Kälte Streitende, Lucill. 6 (XI, 155).

ῥῖγο-πύρετος, ὁ, ein Fieber mit heftigem Frostschauer, Hippocr.; bei B. A. 42 τὸ καλούμενον ῥιγοπύρετον.

ῥῖγος, τό, 1) frigus, Frost, Kälte; Od. 5, 472; ὑπὸ λιμοῦ καὶ ῥίγους, Plat. Euthyphr. 4 d, u. öfter; λιμῷ καὶ ῥίγει μαχόμενος, Xen. Cyr. 6, 1, 16; Folgde; bes. Erstarren vor Frost, Frostschauer, Plat. Tim. 62 b; auch Fieberschauer, Sp. — 2) übrtr., das Schaudern, Entsetzen, Verabscheuen. — [Die Accentuation ῥίγος ist falsch, da ι lang ist.]

ῥῖγοσί-βιος, f. l. statt **ῥιγωσίβιος**.

ῥῖγόω, inf. ῥιγῶν, Ar. Ach. 1111 Vesp. 446 Av. 935, auch ῥιγοῦν, Nubb. 441, Plat. Rep. IV, 440 d (nach den Atticisten hellenistisch); fem. partic. ῥιγῶσα, Simonds. mul. 29; conj. ῥιγῷ (3. Perf. für ῥιγοῖ), Plat. Gorg. 507 d; opt. ῥιγῷην, vgl. Pierf. zu Moer. 339; — frieren, Kälte empfinden, von Frost leiden, Od. 14, 481; ῥιγῶν τε καὶ πεινῶν, Ar. Ach. 822; ῥιγώσουσι καὶ ἀγρυπνήσουσι, Xen. Mem. 2, 1, 17; Folgde; ῥιγοῦντα, Plut. Aristid. 25.

ῥῖγωσί-βιος, in Frost u. Kälte lebend, übh. frostig, Poll. 4, 186, nach Lob. Phryn. 420, aber bei Bekker ῥιγεσίβιος.

ῥίζα, ἡ, die Wurzel; Hom. und Folgende; auch mannichfach übertr., z. B. die Wurzeln des Auges, Od. 9, 390; vgl. Eur. Herc. Fur. 933 u. Qu. Sm. 12, 396; γαίης ἐν ῥίζῃσιν, Hes. O. 19; χθόνα δ' ἐκ πυθμένων αὐταῖς ῥίζαις πνεῦμα κραδαίνοι, Aesch. Prom. 1049; Alles, was wurzelartig von einem Stamme ausgeht. χθονὸς τρίτη, Pind. P. 9, 8, wo man die drei Erdtheile als Wurzeln des Festlandes betrachten soll; auch dasjenige, woraus, wie aus einer Wurzel, neue Entwickelungen hervorgehen, ἀστέων μελησιμβροτας, σπέρματος, P. 4, 15 Ol. 2, 46, vgl. I. 7, 55; des Geschlechtes, γένους ἅπαντος ῥίζαν ἐξημημένος, Soph. Ai. 1157; ἀπ' εὐγενοῦς τινος ῥίζης πέφυκας, Eur. I. T. 610; sp. D., wie Ap. Rh. 4, 1642; Ὁμήρου, Ep. ad. 486 (Plan. 297); vgl. Antp. Sid. 44 (Plan. 298); ῥίζα πάντων καὶ βάσις τῶν ἄλλων, Tim. Locr. 97 e; τὴν κεφαλὴν καὶ ῥίζαν ἡμῶν, Plat. Tim. 90 b; Folgde; τριχός, Arist. H. A. 3, 11; auch ῥίζα τοῦ λόφου, Pol. 2, 66, 10, u. a. Sp.; des Meeres, Opp. Hal. 4, 544; πολέμου, Plut. Crass. 11.

ῥιζ-άγρα, ἡ, die Wurzeljange, Zahnwurzeln, Splitter u. dgl. damit herauszuziehen, Medic.

ῥιζάριον, τό, für ῥιζάριον, Geop.

ῥιζάς, άδος, ἡ, poet. statt ῥίζα, Nic. Al. 531, zw. S. ῥιζίς.

ῥιζεῖον, τό, = ῥιζίον, Nic. Al. 265.

ῥιζηδόν, adv., wurzelartig, wie Wurzeln, Heliod. 1, 29.

ῥιζηθεν, adv., von der Wurzel aus, Ap. Rh. 3, 1400, auch ῥιζόθεν.

ῥιζίας, ὁ, von, aus der Wurzel gemacht, Theophr.

ῥιζικός, zur Wurzel gehörig, Plut. frg. 49.

ῥιζίον, τό, dim. von ῥίζα, Würzelchen; Ar. Av. 654; Antiph. bei Ath. XI, 485 b; sp. D., wie Nic. Ther. 940 Hal. 69; D. Sic. 4, 54. Die Betonung ῥίζιον ist unrichtig.

ῥιζίς, ίδος, ἡ, poet. statt ῥίζα, Nic. Al. 403.

ῥίζις, ὁ, ein äthiopisches, dem Stiere ähnliches Thier, von der Größe und Lebensart des Elephanten, Strab. XVII.

ῥιζο-βολέω, Wurzel schlagen; Sext. Emp. adv. astrol. 57; Lucill. 111 (XI, 246); Ath. III, 93 e.

ῥιζο-βόλος, Wurzel werfend, d. i. Wurzel schlagend, Nic. Th. 69.

ῥιζόθεν, adv., = ῥίζηθεν; Nic. Al. 257 Th. 307; auch in Prosa, ῥιζόθεν τὸ δεινὸν ἅπαν ἐκκεκομμένον, Luc. Tyrannicid. 13.

ῥιζόθι, an der Wurzel, Nic. frg. beim Schol. Nic. Ther. 462.

ῥιζο-κέφαλος, von Pflanzen, bei denen der Saamenkopf unmittelbar aus der Wurzel herauskommt, Theophr.

ῥιζο-λογέω, 1) Wurzeln lesen, sammeln. — 2) mit der Wurzel ausrotten, καθόλου πάντας τυράννους ῥιζολογήσας, D. Sic. 16, 82.

ῥιζο-λόγος, Wurzeln lesend, sammelnd (?).

ῥιζο-παγής, ές, festgewurzelt, Nonn. D. 2, 247.

ῥιζο-πώλης, ὁ, Wurzelhändler, Poll. 7, 197.

ῥιζ-ορυκτής, ὁ, Wurzelgräber, Sp. S. ῥιζωρύχος.

ῥιζο-τομέω, 1) Wurzeln schneiden, abschneiden und sammeln, bes. zum ärztlichen Gebrauche, Theophr. u. Sp.; ῥιζοτομούσης τὸ φάρμακον τῆς σοφίας, Philostrat. V. A. 6, 26; auch im pass., ῥιζοτομούμενα ὑλήματα, Theophr. — 2) übertr., mit der Wurzel ausrotten, D. Sic.

ῥιζο-τομία, ἡ, das Abschneiden u. Sammeln der Wurzeln zum ärztlichen Gebrauche, Theophr.

ῥιζο-τομικός, ἡ, όν, zum Wurzelsammler, zum Wurzelsammeln gehörig, geschickt, ἡ ῥιζ., die Kunst des Wurzelsammelns zum ärztlichen Gebrauche, Sp.

ῥιζο-τόμος, Wurzeln schneidend (und einsammelnd), bes. zum Behufe der Arzneibereitung u. der Zauberei, Sp., wie Luc. D. D. 13, 1; ὥρη, die Zeit, wo die Einsammlung der Arzneikräuter geschehen muß, Nic. Ther. 494.

ῥιζο υχία, ἡ, das Wurzelfassen, -halten, Tzetz.

ῥιζο υχίζω, Wurzel fassen lassen, verpflanzen, Nicet.

Digitized by Google

ῥιζο-θχος, Wurzel haltend, faſſend; — die Wurzel, den Grund haltend, feſthaltend, Beiwort des Poſeidon, Callim. frg. 285; — *θεμείλια ῥιζοῦχα*, Opp. Hal. 5, 680.

ῥιζο-φαγέω, Wurzeln freſſen, Strab. 3, 2, 6.

ῥιζο-φάγος, Wurzeln eſſend; Arist. H. A. 8, 6 part. an. 3, 1; D. Sic. 3, 23.

ῥιζό-φλοιος, f. L. für *ῥηξίφλοιος*, bei Theophr.

ῥιζο-φοίτητος, aus der Wurzel hervorkommend, nach Schneider f. L. ſtatt *ῥιζόφυτος*, Chaeremon. bei Theophr. H. Pl. 5, 9, 5.

ῥιζο-φυέω, Wurzeln treiben, Theophr.

ῥιζο-φυής, *ές*, Wurzeln zeugend, treibend, auch = *ῥιζόφυτος*, Theophr.

ῥιζό-φυλλος, mit Blättern an, von der Wurzel, Theophr.

ῥιζό-φυτος, aus der Wurzel, mit der Wurzel wachſend, Sp. Vgl. *ῥιζοφοίτητος*.

ῥιζόω, 1) einwurzeln, Wurzel ſchlagen laſſen, einpflanzen; *ἀλωὴ ἐῤῥίζωται*, Od. 7, 122; auch *ὅς μιν (νῆα) λᾶαν ἔθηκε καὶ ἐῤῥίζωσεν ἐνερθεν*, 13, 163. — 2) übertr., begründen, befeſtigen; *ὁδὸν χαλκοῖς βάθροισι γῆθεν ἐῤῥιζωμένον*, Soph. O. C. 1591; *τὴν τυραννίδα*, Her. 1, 64; *τυραννὶς ἐῤῥιζωμένη*, eingewurzelte Tyrannei, 1, 60; *πάντα κακὰ ἐῤῥίζωται*, Plat. ep. VII, 336 c; *ῥιζωθέν*, Legg. VIII, 839 a; Folgde; *σῆμα δ' ἐφημερίοισιν ἀμιφραδὲς ἐῤῥίζωται*, Opp. Cyn. 3, 381. — Bei Theophr. auch intr., Wurzel faſſen, wurzeln; und ſo auch im med., vgl. Jac. Ach. Tat. p. 531.

ῥιζ-ώδης, *ες*, wurzelartig, wurzelähnlich, Plut. fac. orb. lun. 6, 3.

ῥίζωμα, *τό*, 1) das Eingewurzelte, Theophr. — 2) = *ῥίζα*, Wurzel, Stamm, Geſchlecht; *σπαρτῶν δ' ἀπ' ἀνδρῶν ῥίζωμ' ἀνεῖται*, Aesch. Spt. 395; *ῥιζώματα πάντων τέσσαρα*, Empedocl. 26, die vier Elemente, wie ein anderer Dichter bei Plut. de plac. phil. 1, 3 p. 354.

ῥιζ-ωσυχία, *ἡ*, die Wurzel des Nagels, Medic.; Poll. 2, 145; *ῥιζονυχία* iſt minder gute Schreibart, *ῥιζώνυξ*, *υχος*, falſch.

ῥιζ-ωρυχέω, Wurzeln graben, zum Eſſen, Plut. de tranquill. animi 13.

ῥιζ-ωρύχος, Wurzeln grabend, ſuchend, von den Grammatikern, *ῥιζωρύχα μούσης ἀλλοτρίης γένη*, Antiphan. 5 (XI, 322).

ῥίζωσις, 1) das Einwurzelnlaſſen, Befeſtigen. — 2) intranſ., das Wurzeln, Wurzelſchlagen, Theophr. Auch *τῶν γεννωμένων*, vom Menſchen, Plut. Lyc. 14.

ῥικνήεις, *εσσα*, *εν*, poet. = *ῥικνός*, runzlig, zuſammengeſchrumpft, *γῆρας* Nic. Th. 137, u. a. sp. D., wie Christod. ecphr. 340.

ῥικνο-εργής, *ές*, v. l. für *ῥηνιουργής*.

ῥικνόομαι, eigtl. vor Kälte ſtarr und ſteif werden, erſtarren, dah. übh. ſich zuſammenziehen, ſich krümmen; *φθείρονται δ' ἐῤῥικνωμένων τῶν μορίων*, Arist. H. A. 5, 20; bei Opp. Cyn. 5, 592 ſteht *ἀφαυροτέροις μελέεσσι ῥικνοῦσθαι* dem *σαρκὶ περιπλήθειν* entgegen, ſchrumpflig, runzlig werden; *γήρᾳ ἐῤῥικνώθη*, Sp.; nach den VLL. *τὸ καμπύλον γενέσθαι ἀσχημόνως καὶ κατὰ συνουσίαν καὶ ὄρχησιν, κατὰ τὴν ὀσφύν*, Soph. bei Phot., ein Tanz, bei dem der Leib gekrümmt und der Hintere vorgeſtreckt ward, nach Poll. 4, 99 *τὴν ὀσφὺν φορτικῶς περιάγειν*; vgl. Luc. Lex. 8.

ῥικνός, eigtl. vor Kälte (*ῥῖγος*, dah. ſich auch *ῥιγνός* geſchrieben findet) ſtarr, ſteif, zuſammengezogen, erſtarrt; Phot. erkl. *ὁ πεφρικώς*, aus Soph. es citirend; *πόδας*, krummfüßig, H. h. Apoll. 317; übh. zuſammengezogen, gebogen, gekrümmt, krumm, mit runzliger Haut, beſ. vor Alter u. Magerkeit, Xenarch. com. bei Ath. XIII, 569 b; Ap. Rh. 1, 669. 2, 198 u. a. sp. D., wie *πόδας βαρύν*, *ἄψεα ῥικνόν* Opp. Cyn. 2, 346; *πούς*, Leon. Tar. 37 (Plan. 306); von Pflanzen, *ῥικνὰ θυμέων περικνίδια*, Zon. 6 (IX, 226); auch Hippocr.; u. in ſpäterer Proſa, *ῥικνὸς τὸ σῶμα* Luc. bis acc. 16; hart, *χελώνη*, Cercidas bei Stob. flor. 58, 10; *πρεσβύτην ὀφθῆναι ῥικνόν*, Alciphr. 1, 26.

ῥικνότης, *ητος*, *ἡ*, zuſammengezogenes, krummes, runzliges Weſen, Hesych.

ῥικνο-φυής, *ές*, krumm, ſchrumpflig von Natur, Beſchaffenheit, Hesych. *τὰς στρεβλὰς καὶ πεπιεσμένας*.

ῥικν-ώδης, *ες*, krumm, ſchrumpflig von Art, Anſehen, Hippocr.; *γήραϊ*, Agath. 13 (V, 273); auch Dionyſus, Hymn. (IX, 524, 18).

ῥίκνωσις, *ἡ*, das Zuſammenziehen, Krümmen, Runzeln, Hippocr.

ῥίμμα, *τό*, das Geworfene, der Wurf, das Werfen; Arion hymn. v. 6; Hdn. epimer. 118 u. Sp.

ῥιμμός, *ὁ*, ſpätere Form ſtatt *ῥῖψις*, Nicet.

ῥίμφα (*ῥίπτω*), adv., leicht, ſchnell, hurtig; beſ. von der Schnelligkeit eines geworfenen Gegenſtandes, Il. 6, 511 u. öfter; Hes.; *τοξεύειν*, Pind. I. 2, 3; sp. D., wie Ap. Rh. 1, 387. 1194; auch von der Zeit.

ῥιμφαλίως, ſchnell, geſchwind, VLL.

ῥιμφ-άρματος, mit ſchnellem Wagen fahrend; *ὄφρηλασία*, Pind. Ol. 3, 37; *ἅμιλλαι*, Soph. O. C. 1065.

ῥίν, *ἡ*, ſpätere und ſchlechtere Form ſtatt *ῥίς*.

ῥῖνάριον, *τό*, dim. von *ῥίς*, Näschen (?). — Bei den Medic. auch ein Pflaſterchen.

ῥῖν-αυλέω, durch die Naſe blaſen, ſchnauben, Luc. Lexiphan. 19, vulg. *ῥιναυστέω*, u. a. Sp.

ῥῖνάω, bei der Naſe herumführen, betrügen, verſpotten; Men. bei Ael. H. A. 9, 7; Hesych.; vgl. Mein. Men. p. 228.

ῥῑνάω, = *ῥινέω*, feilen; Ael. H. A. 6, 3; Galen.

ῥῖν-εγ-κατα-πηξι-γένειος, mit der Naſe bis aufs Kinn herabreichend, deſſen Naſe an das Kinn ſtößt, von Philoſophen, Ep. ad. 110 (App. 288) bei Ath. IV, 162 a.

ῥῖν-εγ-χυσία, *ἡ*, das Eingießen durch die Naſe, Medic.

ῥῖν-εγ-χυτέω, durch die Naſe eingießen, Medic.

ῥῖν-εγ-χύτης, *ὁ*, ein chirurgiſches Inſtrument, mit dem man Arzneien u. dgl. in od. durch die Naſe eingießt, Medic.

ῥῖν-ίγ-χυτος, durch die Naſe eingegoſſen, Medic., von Arzneimitteln, welche durch die Naſe eingeſpritzt werden.

ῥινέω, feilen, raſpeln, poliren; *ῥινοῦσιν* Schol. Ar. Ran. 931; *ψῆγμα ῥινηθέν*, Antiphil. 21 (IX, 310), kann auch von *ῥινάω* herkommen.

ῥίνη, *ἡ*, 1) die Feile, Raſpel; Xen. Cyr. 6, 2, 33; *ἐργαλεῖον τεκτονικόν, ᾧ ῥινοῦσιν*, Schol. Ar. Ran. 931; *ῥῖναι χαρακταί*, Leon. Tar. 4 (VI, 205). — 2) eine Haifiſchart mit rauher Haut, die man brauchte, um Holz u. Marmor damit zu poliren,

Digitized by Google

squatina, Arist. H. A. 2, 15; vgl. Ath. IV, 135 u. beſ. VII, 319 e.

ῥῑν-ηλασία, ἡ, das Spüren der Naſe, beſ. des Hundes, Longus 1, 21; Suid.

ῥῑν-ηλατέω, durch die Naſe od. den Geruch ſpüren, wittern, eigentlich vom Hunde, Poll. 2, 74. — Uebh. aufſuchen, forſchen, ſpähen, *ἴχνος κακῶν* Aesch. Spt. 1158.

ῥῑν-ηλάτης, ὁ, der mit der Naſe, mit dem Geruch Auftreibende, Aufſpürende, beſ. vom Hunde, Poll. 2, 74.

ῥῑν-ήλατος, mit der Naſe, dem Geruch aufgetrieben, ausgewittert, *ἴχνος* Opp. Hal. 2, 290.

ῥίνημα, τό, das Abgefeilte, die Feilſpäne, Raspelſpäne; Eur. frg.; *χρυσοῦ*, Hdn. 1, 7, 9; *ἀργύρου*, S. Emp. pyrrh. 1, 129. — Auch eine Art Pflaſter, Medic.

ῥῑνητήριον, τό, = *ῥίνη* (?).

ῥῑνητής, ὁ, der Feilende (?).

ῥῑνίζω, = *ῥινέω* (?).

ῥίνιον, τό, 1) dim. von *ῥίνη*, Sp., auch eine Art Pflaſter, Medic. — 2) im plur. *τὰ ῥινία*, dim. von *ῥίς*, die Naſenlöcher, Arist. physiogn. 8, 57; vgl. Lob. Phryn. 211.

ῥινισμα, τό, = *ῥίνημα*, Sp.

ῥῑνό-βατος, ὁ, eine rauhe, ſtachlige Rochenart in der Mitte zwiſchen den Arten *ῥίνη* u. *βάτος*, Arist. H. A. 6, 11 Gener. anim. 2, 5; auch *ῥινοβάταις* geſchrieben.

ῥῑνο-βόλος, die Naſe werfend, treffend (?); — *ῥινόβολος*, aus der Naſe geworfen, geſtoßen, *ῥινοβόλῳ πατάγῳ*, Paul. Sil. 70 (IX, 769), vom Schnauben.

ῥῑνο-βύψης, ὁ, der Ledergerber, Hesych.

ῥῑνό-κερως, ὁ, das Nashorn, Ael. u. a. Sp.

ῥῑνο-κολούστης, ὁ, der Naſenverſtümmler, -abſchneider, Herakles, Paus. 9, 25, 4.

ῥῑνο-κοπέω, die Naſe abhauen, abſchneiden, *τινά*, Einem, Sp., vgl. Suid.

ῥῑνο-κτυπέω, mit der Naſe lärmen, ſchnauben u. dgl., Sp., die auch das subst. *ῥινοκτυπία* bilden.

ῥῑνο-λαβίς, *ίδος*, ἡ, Inſtrument, die Naſe damit zu faſſen u. zu drehen, Medic.

ῥῑνό-μακτρον, τό, Naſentuch, Schnupftuch (?).

ῥῑνο-μάχης, ὁ, Schildkämpfer (?), Aret.

ῥῑνόν, τό, = *ῥινός* 3, der Schild, Od. 5, 281, ſ. unten.

ῥῑν-ονυχο-γραφέω, die Naſe mit den Nägeln ritzen, Sp.

ῥῑνο-πύλη, ἡ, Hinter- od. Nebenpforte, Pol. 8, 27, 8. 31, 5. 32, 6.

ῥῑνός, ὁ u. ἡ, 1) die Haut am Leibe des lebendigen Menſchen, Il. 5, 308 Od. 5, 426. 14, 134. 22, 278; die Haut eines todten Menſchen, Hes. Sc. 152; vgl. Ap. Rh. 2, 58; *ῥινὸς καὶ ὀστέα*, Haut u. Knochen, Jac. A. P. p. 746. — 2) die abgezogene Thierhaut, z. B. Wolfshaut, Wolfspelz, Il. 10, 334; *ἐν ῥινῷ λέοντος*, Pind. I. 5, 37; *πωλικῆς ῥινοῦ τρίχα*, des lebenden Pferdes, Eur. Rhes. 784. — 3) die gegerbte Thierhaut, beſ. Rindsleder, u. dah. der aus Rindsleder gemachte Schild, Il. 4, 447. 16, 636 (auch *τὸ ῥινόν*, Od. 5, 281); auch Ar. Pax 1240. — Bei Hom. iſt das Genus nur Od. 22, 278, *ἄκρην ῥινόν*, zu erkennen; masc. iſt es Nic. Th. 361 Al. 475; fem. Ap. Rh. 4, 174, wo die Lesart aber ſchwankt; Opp. Cyn. 3, 278; auch neutr., Odyss., ſ. oben, *σοιῶν ῥινὰ κάπρων λάσια* Damostrat. ep. (IX, 328).

ῥινό-στομος, ſtumpfnaſig, Luc. Bacch. 2.

ῥῑνό-τμητος, mit verſchnittener, abgeſchnittener Naſe, Sp.

ῥῑνο-τομέω, die Naſe abſchneiden, *τινά*, Einem, Eust.

ῥῑνο-τόμος, die Naſe abſchneidend (?), die Haut ſchneidend, Nonn.

ῥῑνο-τόρος, die Haut oder den Schild durchbohrend; Ares, Il. 21, 392; Hes. Th. 934; sp. D., wie Nonn. D. 45, 288; *αἰχμή*, Paul. Sil. ecphr. 1, 24.

ῥῑν-οφθος, ὁ, Ableitungscanal eines Abtritts, Kloake, Strab. XIV. Die Ableitung iſt zweifelhaft, Koray will es auf *ῥοή*, *ῥέω* u. *ἔχω* zurückführen.

ῥῑνο-χόος, ὁ, = *ῥινεγχύτης*, Hesych.

ῥινόω, mit Leder überziehen; *εὐρινος* wird vom Schol. Par. Ap. Rh. 3, 1299 *καλῶς ἐῤῥινωμένος* (ſo u. nicht *ἐρινωμένος* zu ſchreiben, Schol. edit. *ἐῤῥινημένος*) erklärt.

ῥῑν-ῥαιθρος, ὁ, Naſenpeſt, *ὀσμή*, *ἐπὶ συςώδους*, Phryn. in B. A. 61.

ῥίνωτηρία, ἡ, ein Theil am Hinterende des Schiffes, *ἐφολκίς*; Poll. 1, 86; VLL.

ῥίον, τό, jeder vorſpringende Berg, gleichviel ob aufwärts od. vorwärts; alſo — a) Bergſpitze, vor andern emporragende Berghöhe, Bergkuppe; Hom. *λίπεν ῥίον Οὐλύμποιο*, Il. 19, 114, wie 8, 25; *ὀρέων*, Od. 9, 191; *οὔρεος*, h. Apoll. 139. — b) Vorgebirge, Od. 3, 295 u. sp. D., wie Coluth. 212; vgl. nom. propr. — Bei Sp. auch Meerbuſen, Ael. H. A. 15, 3, *ἐν τῷ ῥίῳ τῷ Βακχικῷ*.

ῥῖος, ὁ, = Vorigem, Hesych.

ῥιπάς, *άδος*, ἡ, = *ῥιπή*, Suid.

ῥιπ-αύλης, ὁ, Conj. für *ῥαπαυλής*.

ῥιπή, ἡ, der Wurf, Schwung, die Wucht, Kraft, mit der ein Gegenſtand geworfen wird, auch die Kraft des geworfenen Gegenſtandes ſelbſt, ſein Schwung; *αἰγανέης*, *λάος*, Il. 16, 589. 12, 462 Od. 8, 192, Steinwurf, wie *πετρίναις ῥιπῆσιν ἐκπνεύσαντες*, Eur. Hel. 1133; *Βορέαο*, der gewaltſame Andrang des Nordwindes, Il. 15, 171. 19, 358; u. ſo *ῥιπαὶ ἀνέμων*, Soph. Ant. 137; ſo auch wohl O. C. 1250 zu erklären; Pind. P. 9, 48 u. sp. D., auch *ῥιπή* allein, der Sturm; *πυρός*, die Gewalt des Feuers, mit der es auflodert, Il. 21, 12; *ἀνδρός*, der ſtürmiſche Andrang des Mannes, 8, 355; auch von geiſtiger Gewalt, *ἀθανάτων*, Hes. Th. 681; Pind. nur im plur., *βελέων* N. 1, 68, *κυμάτων ἀνέμων τε*, Wogen- u. Sturmesdrang, P. 4, 195, auch *οἴνου*, frg. 147; sp. D.; von Geſchoſſen, *ὀϊστῶν*, Ap. Rh. 4, 851; Opp. Hal. 2, 505; vom Donner, 3, 21; vom Hagel, Qu. Sm. 14, 77; *ὠκύαλος*, das ſchnelle Springen, Opp. Hal. 2, 535; von der Brunſt, *ὑπὸ ῥιπῆς Ἀφροδίτης*, ib. 4, 141; — *ἐλαφραῖς πτερύγων ῥιπαῖς*, mit ſchnellem Flügelſchlage, Aesch. Prom. 126, vgl. Ag. 867, wo es von dem ſummenden Hin- u. Herfliegen der Mücken heißt *λεπταῖς ὑπαὶ κώνωπος ἐξηγερόμην ῥιπαῖσι θωΰσσοντος*; übertr., der Antrieb, *τοιάδ' ἐπ' ἐμοὶ ῥιπὴ διόθεν τεύχουσα φόβον στείχει*, Prom. 1091; *ποδῶν*, Eur. I. T. 885. — Auch vom Eindrucke der ſchnellen Bewegung auf das Geſicht, beſ. von glänzenden Gegenſtänden, Flimmern, Funkeln, *παμφεγγεῖς ἀστέρων ῥιπαί*, Soph. El. 106.

ῥίπημα, τό, = Vorigem, Hesych. v. *ἐν ἀτόμῳ*, zw.

ῥιπίδιον, τό, dim. von *ῥιπίς*, kleiner Fächer, Schol. Ar. Ach. 669.

Digitized by Google

ῥῑπίζω, in Schwung, Bewegung setzen; 1) anfachen; eigtl. von Kohlen u. Feuer; *φλόγα*, Heliod. ep. (V, 122); *πῦρ δεόμενον τοῦ ῥιπίζοντος*, Plut. Flam. 21; woraus sich Ar. Eccl. 842 erkl.: *τὰ τεμάχη ῥιπίζεται*, Schol. *ἀντὶ τοῦ ὀπτᾶται, τὸ γὰρ πῦρ ἐῤῥίπιζον, ἵνα ὀπτήσωσιν.* — Uebertr., *πολέμου ἔριν*, Hom. frg. 26; *ἀνεγείρει καὶ ῥιπίζει*, Ar. Ran. 360, zum Aufstande. — 2) fächeln, mit dem Fächer abkühlen, lüften; *ἐῤῥιπίζετο ὑπὸ περιστερῶν*, Antiphan. bei Ath. VI, 257 d; Plut. Anton. 26.

ῥῑπίς, *ίδος*, *ἡ*, 1) der Fächer, um Feuer damit anzufachen; Ar. Ach. 641. 853; Eubul. bei Ath. III, 108 b; *πτερίνα*, Aristo 1 (VI, 306); dah. auch der Blasebalg. — 2) der Fächer, sich damit zu fächeln, abzukühlen; *καὶ σκιάδιον*, D. Hal. 7, 9; *πρηστῆα*, Diosc. 12 (VI, 290). — Auch = *ῥῖψ*, Matte, geflochtene Decke, Hesych. lakonisch *ῥοπίρ*, der auch *ῥοπίς* durch *τοῦ σκέλους τὸ ἀκροκώλιον* erklärt.

ῥίπισις, *ἡ*, 1) das Anfachen. — 2) das Fächeln, Abkühlen, Lüften, Sp.

ῥίπισμα, *τό*, das Angefachte, das Gefächelte; auch das Fächeln, *ῥιπίσμασι λώπης ἐσβεσα*, Agath. 8 (V, 294).

ῥῑπισμός, *ὁ*, = *ῥίπισις*, Sp.

ῥῑπιστήριος, zum Anfachen, Fächeln, Lüften gehörig, geschickt; *τὸ ῥιπιστήριον*, = *ῥιπίς* (?).

ῥῑπιστός, angefacht, gefächelt, abgekühlt, gelüftet, vom Winde durchstrichen, Sp.; *διαπνεύμενος*, Hesych.

ῥῖπος, *ὁ*, = Folgdm, Diosc.

ῥῖπος, *τό*, eine aus Zweigen oder Schilf geflochtene Decke, Matte; Her. 2, 96 (vgl. *ῥῖψ*); gew. *ῥίπος* betont; *ἐπὶ ῥίπους πλέοις* für *ἐπὶ ῥοπός* (s. *ῥῖψ*), als v. l. Plut. de Pyth. orac. 22.

ῥῑπόω, werfen, Sp., zw.

ῥιπτάζω, frequentat. von *ῥίπτω*, häufig, wiederholt hin- und herschleudern; als Mißhandlung, *θεοὺς κατὰ δῶμα*, Il. 14, 257; *ὀφρύσι ῥοπτάζειν*, mit den Augenbrauen zucken, häufige Bewegungen machen, h. Merc. 279; *πολλαῖς ἀγρυπνίαις ἐῤῥιπτασμένον*, Ar. Lys. 27, auf dem Bette hin- und hergeworfen; sp. D., *ἐν κόλποισιν ἐκείνης ῥιπτασθεὶς κεῖσθαι*, Mel. 102 (V, 165). — Auch in sp. Prosa, *τῇ γνώμῃ πολλὰ ῥιπτασθεὶς ἐπ' ἀμφότερα* Plut. Cic. 37.

ῥιπτασμός, *ὁ*, das Hin- u. Herwerfen, u. intranf., das sich Hin- u. Herwerfen, Unruhe im Liegen; Hippocr.; *καὶ διαβόησις*, Plut. de cohib. ira 5; übertr., innere Unruhe, Seelenangst, Sp.

ῥιπταστικός, sich unruhig hin- und herwerfend, M. Ant. 1, 16 neben *εὐμετακίνητος*.

ῥιπτέω, nur im praes. u. impf. gebrauchte Nebenform von *ῥίπτω*, mit dem Nebenbegriffe der wiederholten Handlung; *μετὰ σφοδρότητος ῥίπτειν* erkl. die Alten; *παλτῷ ῥιπτεῖ πυρί*, Soph. Ant. 131, vgl. Tr. 777; *Ἀχαιοῖς ῥιπτεῖν ἀρᾶς*, Verwünschungen gegen sie schleudern, ausstoßen, Eur. Troad. 729; *ἐς κἀνθρωπον ῥοπτοῦντες*, Heracl. 150; *ῥιπτεῖτε χλαίνας*, Ar. Eccl. 507; u. in Prosa: Her. 4, 94. 8, 53 u. öfter; *τῶν ῥιπτουμένων*, Plat. Tim. 80 a; Xen. *ἑαυτόν*, Cyr. 3, 1, 25; Folgde; *ῥοπτοῦντες ἑαυτοὺς εἰς τὸν ποταμόν*, Pol. 5, 48, 4; *ῥοπτούμενος ἀπὸ τῆς πέτρας*, Luc. Phalar. prior 6.

ῥιπτός, adj. verb. von *ῥίπτω*, geworfen, geschleudert, Soph. Tr. 356, *μόρος*, der Tod des Heruntergeschleuderten.

ῥίπτω, aor. pass. *ἐῤῥίφην*, auch *ἐῤῥίφθην*, Part. Eur. Hec. 339; impf. *ῥίπτασκον*, Hom. u. Hes.; *ἐῤῥῖφθαι* hat Pind. frg. 281, wie *ἐκρεμμένοι* steht Matth. 9, 37; einen aor. *ἔῤῥιφον* hat Opp. Cyn. 4, 350; vgl. Lob. Phryn. 318; — werfen, schleudern; Hom., der außer der Iterativform des impf. nur fut. u. aor. act. hat; *ῥίπτασκον τεταγὼν ἀπὸ βηλοῦ*, Il. 15, 23; 23, 827 Od. 11, 592; *ἦ μιν ἐλὼν ῥίψω ἐς Τάρταρον*, Il. 8, 13; *δίσκον, σφαῖραν*, 23, 842 Od. 6, 115. So auch Pind. u. Tragg.: *μακρὰ ῥίπτειν*, Pind. P. 1, 45; *στεφάνοισί τινα*, 4, 240; *ἀπὸ πέτρας, ἐς Τάρταρον*, Aesch. Prom. 750. 1053; auch *ἐς τὸ δυστυχές*, Ch. 900, vgl. Ag. 1038; *ἐς φλόγα*, Soph. Tr. 692; *εἰς ἅβατον ὄρος*, hinwerfen, aussetzen, O. R. 719, wie *ἐρημόν τινα* Phil. 265; *ἐκ χθονὸς ἑαυτόν*, sich selbst verbannen, O. R. 1290. 1436; *μὴ ῥιφθῶ κυσὶν πρόβλητος*, Ai. 817; *οἰχεται πάντα ἐῤῥιμμένα*, 1250, verschleudert, verworfen; *τραχεῖς καὶ τεθηγμένους λόγους ῥίψεις*, Aesch. Prom. 312; *μάτην ῥιφέντες λόγοι*, Eur. Hec. 335; u. in Prosa: *βέλη*, Plat. Legg. VII, 795 c; *ἐς τὸ πέλαγος*, Ax. 368 c; *κλήρους ἐπὶ πάντας*, Rep. X, 617 e, das Loos werfen; *κατὰ κρημνῶν ῥιφέντες*, Legg. XII, 944 a; wegwerfen, wegschleudern, *ὅπλα*, ib. c; *ἱμάτιον*, Rep. V, 473 e, wie Lys. 3, 35; *ἀσπίδα ἐῤῥῖφέναι*, 10, 9, u. A.; *ξορίσαι καὶ ῥῖψαι ἐκ τῆς πόλεως*, Dem. 25, 95; Folgde; auch *ῥίψας λόγον οὐδαμῶς ἁρμόζοντα αὐτῷ*, Pol. 4, 20, 5; auch = werachten. — Intr., sich hinwerfen, fallen, wobei man *ἑαυτόν* ergänzt, Theogn. 176; *ἐν πένθει*, sich stürzen, Eur. Hel. 1325, vgl. Alc. 922.

ῥίς, *ῥῑνός*, *ἡ*, 1) die Nase; Hom., sowohl von Menschen als von Thieren, z. B. *ἀμβροσίην ὑπὸ ῥῖνα ἑκάστῳ θῆκε*, Od. 4, 445; in Prosa überall; *τῆς ῥινὸς ἅπτειν*, an der Nase herumziehen, Luc. Hermot. 68 Pisc. 12, oft. — 2) im plur. *ῥῖνες*, die Nasenlöcher, *στόμα τε ῥῖνές τε οὐδεῖ πλῆντο*, Il. 14, 467; *τέλος θανάτοιο κάλυψεν ὀφθαλμοὺς ῥῖνάς τε*, 16, 503; *θάλασσα δὲ πᾶκτο πολλὴ ἀν στόμα τε ῥῖνάς τε*, Od. 5, 456, u. öfter; Hes. Sc. 267; Soph. *φυσῶν τ' ἄνω πρὸς ῥῖνας ἐκ τε φοινίας πληγῆς αἷμα*, Ai. 901; Hippocr. hat den ion. gen. *ῥινέων*; *διὰ τῶν ῥινῶν*, Plat. Prot. 334 c u. öfter, u. Folgde. — [Nur sp. Dichter haben *ι* auch kurz gebraucht, vgl. Jacobs A. P. p. 729.]

ῥίσκος, *ὁ*, ein Koffer, eine Kiste, riscus; Antiphan. bei Poll. 10, 137; Phot.

ῥισκο-φυλάκιον, *τό*, Schatzkammer, Sp.

ῥιφή, *ἡ*, = *ῥίμμα* u. *ῥῖψις*, Lycophr. 235. 1326 u. a. Sp.

ῥῖψ, *ῥῑπός*, *ἡ* (nach Schol. Ar. Pax 683 von *ῥίπω*), Flechtwerk von jungen Zweigen, von Schilf, Rohr, Binsen; Od. 5, 256; *ῥωῒ καταστεγάζω*, Her. 4, 71, Matte, crates. Sprichwörtlich *θεοῦ θέλοντος κἂν ἐπὶ ῥοπὸς πλέοις*, wenn Gott will, kann man selbst auf einer Binsenmatte schiffen, von der selbst das Unmögliche möglich machenden Allmacht Gottes, Ar. Pax 699 (vgl. auch *ῥῖπος*), wo der Schol. sagt *τοῖς τῆς ἰτέας κλάδοις*, u. *ῥῖψ* erkl. als *ἱμαντῶδες φυτόν*; Luc. Hermot. 28 sagt *ἐπὶ ῥοπὸς τὸν Ἀχαϊὸν διαπλεῦσαι θέλοντες*. — Bei Arist. probl. 15, 5 steht falsch *οἷον ἐν ταῖς ῥίψεσι* für *ῥίπεσι* od. *ῥιπί*.

ῥῖψ-ασπις, *ίδος*, Schildwegwerfer, der in der Schlacht den Schild Wegwerfende und Entfliehende; Ar. Nubb.

Digitized by Google

352 Pax 1152; *ἀνδρὶ ῥιψάσπιδι*, Plat. Legg. XII, 944 b; Plut. Pelop. 2.

ῥιψ-αυχενέω, den Nacken in die Höhe werfen, Sp.

ῥιψ-αύχην, *ό, ἡ*, den Nacken werfend, bäumend, bes. vom Pferde, auch von muthigen, trotzigen, hoffärtigen Menschen, *ἁλαλαί τε ὀρινόμεναι ῥιψαύχενι σὺν κλόνῳ*, Pind. frg. 224.

ῥῖψις, *ἡ*, das Werfen, Schleudern, *τοξική* Plat. Legg. VII, 813 d; das Herabschleudern, *Ἡφαίστου ῥίψεις ὑπὸ πατρός*, Rep. II, 378 d; *καὶ πτῶσις*, Plut. Lys. 12; *ὀμμάτων*, Sull. 35; — *ῥίψις* ist falsche Accentuation.

ῥιψο-κινδυνέω, sich in Gefahr stürzen, ein Wagehals sein, als ein solcher handeln, D. Cass. 76, 8.

ῥιψο-κίνδυνος, sich in Gefahr stürzend, tollkühn, wagehalsig, ein vom Würfelspiel entlehnter Ausdruck; Xen. Mem. 1, 3, 9; Alciphr. 3, 52 u. a. Sp.

ῥιψο-λογέω, Wörter hinwerfen, Reden ausstreuen, unbesonnen schwatzen, Pol. 12, 9, 5. 32, 6, 9.

ῥίψ-οπλος, die Waffen wegwerfend, Aesch. Spt. 297.

ῥιψ-οφθαλμία, *ἡ*, das wiederholte Werfen der Augen auf einen Gegenstand, die dadurch ausgedrückte Begehrlichkeit, Gier, Sp.

ῥοά, *ἡ*, = *ῥοιά*, der Granatapfel; Pind. frg. 329; Plat. Legg. VIII, 845 b; Ar. Vesp. 1268; auch der Granatbaum, Sp. — Att. *ῥόα* betont.

ῥοά, *ἡ*, dor. = *ῥοή*, Pind.

ῥοάς, *άδος*, *ἡ*, das Fließen, eine Krankheit der Weinstöcke, Sp., wie Theophr.

ῥοβδέω, = *ῥοιβδέω*, Hesych.

ῥογκιάω, = *ῥέγκω*, *ῥέγχω*, Epicharm. bei Hesych.

ῥόγκος, *ὁ*, = *ῥόγχος*, VLL.

ῥογμός, *ὁ*, = *ῥόγχος*, Sp.

ῥογός, in Sicilien u. Groß-Griechenland der Kornschober, wie er auf dem Felde stehen bleibt u. bedacht wird; dah. übh. Scheune, Getreidemagazin; Poll. 9, 45; Tab. Heracl.

ῥογχάζω, = *ῥέγχω*, Hesych.

ῥόγχος, *ὁ*, das Schnarchen, wie *ῥέγχος*, Sp.

ῥοδάκινον, *τό*, apfel-, od. pfirsichähnliche Frucht, Sp.

ῥοδάκισσος, *ὁ*, f. l. für *ῥοδόκισσος*.

ῥοδαλός, = *ῥόδινος*, Opp. Cyn. 1, 501, zw.

ῥόδαμνος, *ὁ*, = *ῥάδαμνος*, *ὀρόδαμνος*, Hesych.

ῥοδάνη, *ἡ*, der gedrehte Faden, Einschlag, Batrach. 182; vgl. Schneider Orph. Arg. 509.

ῥοδανίζω, den Faden drehen, spinnen, vgl. Schneider zu der im Vorigen angeführten Stelle; *συνεχῶς τὴν κρόκην τινάσσειν*, Schol. Il. 18, 576; E. M.

ῥοδανός (vgl. *ῥαδινός*, *κραδάω*), schwank, schlank, leicht bewegt; *παρὰ ῥοδανὸν δονακῆα*, am leicht vom Winde bewegten Röhricht hin, Il. 18, 576, nach Aristarch.; vgl. aber Spitzner zur Stelle; die Schol. führen an, daß Zenodot. *διὰ ῥαδαλόν* las u. Aristophanes *παρὰ ῥαδαλόν*.

ῥοδανός, = *ῥόδινος*, zw.

ῥόδαξ, *ακος*, *ἡ*, dim. von *ῥόδον*, kleine Rose, vgl. Schäfer zu Greg. Cor. 240.

ῥοδάριον, *τό*, dim. von *ῥόδον*, zw.

ῥοδαρός, bei los. f. l. für *ῥοδανός* oder *ῥαδινός*.

ῥοδέα, *ἡ*, zgg. *ῥοδῆ*, der Rosenstrauch, B. A. 299; *ῥοδίησι* ist Ap. Rh. 3, 1020 für *ῥοδέεσσι* zu lesen, s. Schäfer zur Stelle u. vgl. *ῥόδον*.

ῥοδέα, *ἡ*, Rosenkranz, zw.

ῥόδεος, = Folgdm, Suid.

ῥόδεος, rosig; *ἄνθη*, Eur. Med. 841; *πέπλα*, Hel. 251; *ῥοδέα κάλυξ*, Ep. ad. 20 (XII, 40); u. öfter bei sp. D., wie Nonn. D. 9, 295; rosenfarbig, wie Rosen duftend, aus Rosen gemacht, *λίπος* Nic. Al. 155, u. Sp.

ῥοδεό-χρους, rosenfarbig, Sp.

ῥοδεών, *ῶνος*, *ὁ*, Rosenbusch, Rosengarten, Rosenhecke, s. *ῥοδών*.

ῥοδῆ, *ἡ*, zgg. = *ῥοδέα*, Rosenstrauch, Archil. frg. 7 bei Ath. II, 32 f.

ῥοδίας, *άδος*, *ἡ*, eine Art Becher, angebl. weil sie in Rhodos verfertigt wurden, Ath. XI, 496 e; auch *ῥωσιάς* geschrieben.

ῥοδίζω, der Rose an Farbe, Geruch gleichen, Sp.; *λωτός*, Ath. XV, 677 e. — Auch = rosenroth färben, Sp.

ῥόδινος, von Rosen gemacht; *στέφανος* Anacr. 40, 2. 42, 15, u. a. sp. D.; — auch = rosig, *παρειά*, Anacr. 16, 18.

ῥόδιος, = *ῥόδεος* u. *ῥόδινος*, Diosc.

ῥοδίς, *ίδος*, *ἡ*, eine Salbe, ein Streupulver von Rosen, Diosc.

ῥοδίτης, *ὁ*, *οἶνος*, mit Rosen zubereiteter, angemachter Wein, Diosc.

ῥοδο-δάκτυλος, rosenfingerig; oft bei Hom. u. Hes., stets als Beiwort der Eos, der Morgenröthe, vgl. Arist. rhet. 3, 2; auch sp. D., wie Anacr. 54, 1; *Κύπρος*, Coluth. 98; *σαῦρα*, Strat. 81 (XII, 242).

ῥοδο-δάφνη, *ἡ*, Lorbeerrose, unser Oleander, mit rosenrother Blüthe und Lorbeerblättern; Luc. asin. 17; vgl. auch pseudol. 27.

ῥοδό-δενδρον, *τό*, = *ῥοδοδάφνη*, Sp.

ῥοδο-ειδής, *ές*, rosenartig, rosenähnlich; Mus. 113; *ἠώς*, Cometas ep. (XV, 40); *πυγή* Sosipat. 1 (V, 54), u. a. sp. D., wie Nonn. D. 5, 208. — Auch adv. *ῥοδοειδῶς*, Sp.

ῥοδόεις, *εσσα*, *εν*, von Rosen, rosenfarbig, rosig; *ἔλαιον*, Il. 23, 186; *ἄνθεα*, Eur. I. A. 1298; öfter bei sp. D., *εἴρια* Antiphil. 6 (VI, 250), *χεῖρες* Dionys. 5 (V, 81), *ἀὔτμή* Marian. 4 (IX, 626).

ῥοδό-κισσος, *ὁ*, Rosenepheu, Theocr. 5, 131, v. l. für *ὡς ῥόδα κισσός*.

ῥοδό-κολπος, mit rosigem Busen, *Εὐνομία*, poet. bei Stob. ecl. 1, 6, 12.

ῥοδό-μηλον, *τό*, dor. für *ῥοδόμηλον*, der Rosenapfel, daher die volle, rosige Wange, Theocr. 23, 8, vgl. 7, 117.

ῥοδό-μελι, *ιτος*, *τό*, Rosenhonig, Medic.

ῥοδό-μηλον, *τό*, eine Marmelade von Quitten mit Rosen gekocht, Alex. Trall.

ῥοδο-μυγής, *ές*, mit Rosen gemacht, Clem. Alex.

ῥόδον, *τό*, die Rose; zuerst H. h. Cer. 6; Theogn. 537; *φοινίκεα*, Pind. I. 3, 36; *ῥόδοις ἐστεφανωμένος*, Ar. Equ. 961, der auch *ῥόδα μ' εἴρηκας* verbindet, Nubb. 900; Folgde; auch in Prosa überall; der Rosengarten, Coluth. 341. — Auch die weibliche Schaam, *κόραι τὰ ῥόδα κεκαρμέναι*, Pherecrat. bei Ath. VI, 269 b. — Um *ῥοδέεσσι* bei Ap. Rh. 3, 1020 zu erklären, hat man auch einen nom. *τὸ ῥόδος* angenommen. — S. *ῥοδέα*.

ῥοδό-πεπλος, mit rosenfarbigem Schleier, Gewande, Qu. Sm. 3, 608.

ῥοδό-πηχυς, rosenarmig; H. h. 31, 6; Hes. Th. 247. 251; *Χάριτες*, Sappho 22; *νύμφαι*, Anacr. 54, 2; s. sp. D.; auch *σαῦρα*, Strat. 81 (XII, 242).

Digitized by Google

ῥοδό-πνοος, ζῆζ. *ῥοδόπνους*, nach Rosen duftend, *στρώματα*, poet. bei Ath. II, 48 b.

ῥοδό-πυγος, mit rosigem Hintern, Sosipat. 2 (V, 55).

ῥοδο-πώλης, *ὁ*, Rosenhändler (?).

ῥοδό-σταγμα, *τό*, = Folgdm, Sp.

ῥοδό-στακτον, *τό*, mit Honig bereiteter Rosenextract, Medic.

ῥοδο-στεφής, *ές*, mit Rosen bekränzt, Nonn. D. 48, 681.

ῥοδό-σφυρος, mit rosigen Knöcheln, Füßen, rosenfüßig; Christod. ecphr. 160; Qu. Sm. 1, 137.

ῥοδο-φόρος, Rosen tragend, hervorbringend, Sp.

ῥοδό-χροος, ζῆζgn *ῥοδόχρους*, rosenfarbig; *Ἀφροδίτη*, Anacr. 54, 3; a. sp. D., wie Opp. Hal. 1, 130; *χειλη*, Sosipat. 3 (V, 56); auch Apollo heißt so in einem Hymn. (IX, 525, 18).

ῥοδό-χρως, *ωτος*, = Vorigem, *Κλέη*, Theocr. 18, 31.

ῥοδών, *ῶνος*, = *ῥοδεών*, so vermuthet Jacobs bei Rufin. 3 (V, 36) für *ῥόδων*.

ῥοδωνιά, *ἡ*, 1) Rosenstrauch, Rosenhecke, Rosengarten; *τὴν ῥοδωνιὰν βλαστάνουσαν ἐκτίλλειν*, Dem. 53, 16; *αἱ ἐν ῥοδωνιαῖς κάλυκες*, Rosenknospen, Ael. H. A. 14, 24, u. a. Sp. Auch, wie *ῥόδον*, von der weiblichen Schaam, Hesych.; Cratin. bei Schol. Theocr. 11, 10. — 2) eine Weinrebe mit goldgelber Traube, B. A. 299. — 3) = *ῥοδοδάφνη*, B. A. 299 u! a. VLL. — Bei Ath. IX, 406 ist *ῥοδωνία* (so accentuirt) *λοπὰς* ein mit Rosen zubereitetes Gericht, wie *ῥοδόμηλον*.

ῥοδ-ῶπις, *ἡ*, bes. poet. fem. von *ῥοδωπός*, sp. D., wie Nonn. D. 10, 176.

ῥοδ-ωπός, mit rosigem Gesicht, von rosigem Aussehen, Diosc.

ῥοδωτός, wie von *ῥοδόω*, mit Rosen zubereitet; *τὸ ῥ.*, Rosenwein, Rosenwasser.

ῥοΐδιον, *τό*, dim. von *ῥόος*, kleines Flüßchen, Bächlein, Wassergraben, Sp.

ῥόζω, führt Suid. als Nebenform von *ῥάζω*, *ῥύζω*, u. als Stammwort von *ῥοῖζος*, *ῥοιζέω*, *ῥοῖβδος*, *ῥόϐος* u. s. w. auf.

ῥοή, dor. *ῥοά*, der Fluß, die Fluth, der Strom; oft bei Hom., der stets den plur. braucht u. gew. noch einen gen. hinzufügt, *ἐπ' Ὠκεανοῖο ῥοάων* Il. 3, 5, *Μαιάνδρου* 2, 869, *ποταμοῖο* 11, 372, u. öfter; Pind. u. Tragg.: *ἔνθα πεδίον Ἀσωπὸς ῥοαῖς ἄρδει*, Aesch. Pers. 791; Soph. Ai. 415; *ἀμπέλου*, der Wein, Eur. Bacch. 281 Cycl. 123; Ar. Th. 855. 864; in Prosa, das Fließen, *ποταμοῦ ῥοῇ ἀπεικάζων τὰ ὄντα* Plat. Crat. 402 a, u. sonst; auch übertr., *ἐπέων*, Pind. I. 6, 19; *Μουσᾶν*, N. 7, 12; Bewegung übh., Plat. *καὶ κίνησις*, Theaet. 152 e; Folgde.

ῥοη-τόκος, Regenströme erzeugend, Sp.

ῥοθέω, rauschen, brausen, lärmen; eigtl. von anprallenden Wellen, Ruderschlägen, u. übertr., *λόγοι δ' ἐν ἀλλήλοισιν ἐῤῥόθουν κακοί*, Soph. Ant. 259; — c. acc., *ῥοθεῖν τινί τι*, Einem Etwas mit lautem Unwillen zurufen, entgegenmurren, *ταῦτα καὶ πάλαι πόλεως ἄνδρες μόλις φέροντες ἐῤῥόθουν ἐμοί*, Soph. Ant. 290, wo der acc. aber wohl von *φέροντες* abhängt.

ῥοθιάζω, rauschen, plätschern, von Wellen u. Ruderschlägen, *ῥοθιάζε κἀνάπαπτε*, Cratin. bei Ath. I, 23 b, vom Rudern; bei Ar. Ach. 772 auch vom Schmatzen der gierig fressenden Schweine, Schol. *μετὰ ῥόθου καὶ ψόφου ἐσθίουσιν*.

ῥοθιάς, *άδος*, *ἡ*, bes. poet. fem. zu *ῥόθιος*, rauschend, *κώπης ῥοθιάδος ξυναμβολή*, Aesch. Pers. 388.

ῥόθιον, *τό*, s. *ῥόθιος*.

ῥόθιος, zweier, auch dreier Endg., rauschend, brausend; bes. vom Anschlagen der Wellen, *κῦμα ῥόθιον*, Od. 5, 412; daher auch *τὸ ῥόθιον* substantivisch gebraucht, die rauschende Woge, das Wogengebrause, *κῦμα τὸ μετὰ ψόφου γενόμενον*, VLL.; *κῦμα δὲ πόντου τραχεῖ ῥοθίῳ συγχώσειεν*, Aesch. Prom. 1050, vgl. *γᾶς δόσις οὐτιδανοῖς ἐν ῥοθίοις φορεῖται*, Spt. 344; Soph. Phil. 683; *ἐχώρει ῥόθιον ἐν πόλει κακόν*, böses Wogengebrause, Eur. Andr. 1097; *ἐπ' Ἀμφιτρίτας ῥοθίῳ*, I. T. 426; so auch Thuc. 4, 10 u. Sp., wie *ῥόθια κλύζοντο* Ap. Rh. 1, 541; vgl. noch Harpocr. Vom Plätschern, Klatschen der Ruder, *ῥόθιον αἴρεσθαί τινι*, Ar. Equ. 544, übtr. mit Anspielung auf den Beifall durch Händeklatschen; *γλυκερὰ ῥόθια*, vom Weine, Agath. 24 (XI, 64). — Uebtr. = Heftigkeit, *θυμοῦ, ὀργῆς*, Luc. Tox. 19. 55.

ῥοθιότης, *ητος*, *ἡ*, brausendes, lärmendes, stürmisches Wesen, Heftigkeit, vom Redner, Poll. 4, 22.

ῥοθο-πυγίζω, s. *ῥαθαπυγίζω*.

ῥόθος, *ὁ*, das Geräusch, Gebrause, bes. der anschlagenden Wellen, das Rauschen des fließenden Stromes, das Plätschern u. Klatschen der Ruder; Aesch. sagt auch *Περσίδος γλώσσης ῥόθος*, das Gebrause des persischen Geschreies, Pers. 398. — Uebertr., rasche Bewegung, Schwung, *τῆς δὲ Δίκης ῥόθος ἐλαυνόμενος ἢ κ' ἄνδρας ἄγοι ὠμοφάγους*, die Gerechtigkeit hat ihren schnellen Schwung, geht ihren Weg, wohin geschenkfressende Männer sie auch schleppen mögen, Hes. O. 222; *ἐξ ἑνὸς ῥόθου παίουσι*, mit einem Angriff, Aesch. Pers. 454; sp. D., *πτερύγων ῥόθος* Opp. Hal. 5, 17. — Auch ein jäher, schroffer Felsenpfad, bei den Böotern, Proclus ad Hes. a. a. O.; übh. Weg, Gang, *αἰγός*, Nic. Ther. 672.

ῥοιά, *ἡ*, ion. *ῥοιή*, 1) der Granatapfelbaum, Od. 7, 115. 11, 589. — 2) die Frucht, der Granatapfel; H. h. Cer. 373. 412; Her. 4, 143. 7, 41 u. Folgde; auch *ῥόα*.

ῥοΐα, *ἡ*, Pferdeschwemme, Hesych.

ῥοϊαξ, *ό*, = *ῥοιά*, sehr zw.

ῥοιάς, *ἡ*, = *ῥοάς*, zw.; — *μήκων ῥοιάς*, der wilde Mohn, papaver rhoeas, Theophr.

ῥοιβδέω, mit Geräusch einschlürfen, von der Charybdis, Od. 12, 106; übh. = *ῥοιζέω*; *ῥοιβδοῦσα κόλπον αἰγίδος*, Aesch. Eum. 382, mit Geräusch schwingen.

ῥοιβδηδόν, adv., = *ῥοιζηδόν*, Qu. Sm. 5, 381.

ῥοίβδην, erkl. Phot. *διαψιλῶς*.

ῥοίβδησις, *ἡ*, = *ῥοίζησις*, das Rauschen, Sausen, Brausen, *ἐν ῥοιβδήσει βουκάλων*, Eur. I. A. 1086.

ῥοῖβδος, *ὁ*, jedes heftige, bes. sausende, schwirrende Geräusch, *πτερῶν γὰρ ῥοῖβδος οὐκ ἄσημος ἦν*, Soph. Ant. 991; des Donners, Ar. Nubb. 406.

ῥοιβδ-ώδης, *ες*, = *ῥοιζώδης*, Hesych.

ῥοιδάριον u. **ῥοϊδάριον**, *τό*, = *ῥοΐδιον*, VLL.

ῥοΐδιον und **ῥοΐδιον**, *τό*, dim. von *ῥοιά*, *ῥόα*, kleine Granate; Menand. bei Ath. XVI, 651 a; D. Sic. 4, 35; die Form *ῥοΐδιον* galt als besser attisch, vgl. Lob. Phryn. 87.

Digitized by Google

ῥοίζασκε, unregelm. ep. impf. von **ῥοιζέω**, Hes. Th. 835.

ῥοιζέω, rauschen, sausen, schwirren, pfeifen; Il. 10, 502; Hes. Th. 835 hat dazu, wie von **ἑλίζω**, die Iterativform **ῥοίζεσκε** gebildet; von der Schlange, zischen, Ap. Rh. 4, 129; Lycophr. 217; Opp. **ἑὸν νόμον ἐῤῥοίζησε**, Hal. 1, 563; — auch = mit Heftigkeit so bewegen, daß es rauscht, Sp., wie Luc.; **οἱ ἄῤῥια ῥοιζοῦντες ὄρνεις**, die durch die Luft rauschenden Vögel, amor. 22; **τὸ ῥοιζούμενον**, das mit rauschender Schnelligkeit Bewegte, Nicomach.; Lycophr. 1426.

ῥοιζηδά, = Folgdm, Nic. Al. 182. 498.

ῥοιζηδόν, adv., unter Geräusch, Geschwirr, Gepfeife; mit rauschender Schnelligkeit, Heftigkeit; Nic. Th. 556; Lycophr. 66.

ῥοιζήεις, εσσα, εν, rauschend, sausend, Nonn. D. 6, 191.

ῥοίζημα, τό, das Geräusch, Gesause, womit ein Körper sich bewegt, u. die Schnelligkeit, Heftigkeit, Gewalt der Bewegung, wie Ar. von Vögeln, **ῥύμῃ τε καὶ πτεροῖσι καὶ ῥοιζήμασιν αἰθὴρ δονεῖται**, Av. 1182; vgl. Luc. muse. encom. 2; **στεροπᾶς**, lov. Trag. 1; auch übertr., **τραγικόν**, Agath. 10 (v, 222).

ῥοιζήτωρ, ορος, ὁ, der ein Geräusch macht, u. der sich schnell u. heftig bewegt, Orph. H. 5, 5, vgl. 7, 6.

ῥοιζό-θεμις, ἡ, ein lärmender, geräuschvoller Rechtshandel, Cic. ad Att. 14, 10, wo man auch **ῥηξόθεμις** vermuthet.

ῥοῖζος, ὁ, ion. **ἡ**, Geräusch, Gesause, Geschwirr, womit ein Körper sich bewegt; vom Sausen der Pfeile, Il. 16, 361; vom Pfeifen der Hirten, **πολλῇ ῥοίζῳ**, Od. 9, 315; auch die Schnelligkeit, Gewalt eines bewegten Körpers, Sp., vgl. Opp. Hal. 2, 352; Luc. amor. 6; Plut. Marcell. 15.

ῥοιζόω, = **ῥοιζέω**, Hesych.

ῥοῖζω, ἵππον, ein Pferd schwemmen, in die Schwemme reiten, auch im med., Lob. Phryn. 616.

ῥοιζ-ώδης, ες, geräuschartig, geräuschvoll, Sp.; **τὸ ῥοιζῶδες**, geräuschvolle Schnelligkeit, Plut.; **τῆς περιαγωγῆς**, de fac. in orbe lun. 6, besser als die v. l. **ῥιζῶδες**.

ῥοιζωτήρ, ῆρος, ὁ, = **ῥοιζήτωρ**, Orph. H. 7, 9.

ῥοιή, ἡ, ion. = **ῥοιά**, Her.

ῥοικο-ειδής, ές, wie krumm, dem Krummen ähnlich, krumm von Ansehen, Galen.

ῥοικός, krumm, gebogen, gekrümmt, bes. mit einwärts gekrümmten Füßen; **περὶ κνήμας**, Archil. frg. 33; **κορύνη**, Theocr. 7, 18; Hippocr. u. Sp.

ῥοϊκός, 1) fließend, flüssig, übh. weichlich, schwammig, Ggstz des Festen, Derben, Sp. — 2) am Flusse leidend, bes. dem Bauchflusse od. der Diarrhöe ausgesetzt, Medic.

ῥοικ-ώδης, ες, = **ῥοικοειδής**, Sp.

ῥοΐσκος, ὁ, dim. von **ῥόα**, eine kleine Granate, auch eine Bommel, Troddel, von Gestalt einer Granate, die als Zierrath getragen wurde, LXX.

ῥοΐσκος, ὁ, dim. von **ῥόος**, kleiner Fluß, Bächlein, kleiner Wassergraben, Inscr.

ῥοισμός, ὁ, das Schwemmen, Hesych.

ῥοΐτης, ὁ, οἶνος, Wein von Granatäpfeln, Diosc.

ῥομβαία, ἡ, seltenere Form statt **ῥομφαία**, **βαρυσίδηρος** Plut. Aemil. Paul. 18.

ῥομβέω, im Kreise herumdrehen, herumbewegen, wie einen Kreisel herumtreiben, dah. schwingen, schleudern, werfen, VLL. u. Sp.; att. **ῥυμβέω**, Tim. lex. Plat.

ῥομβηδόν, adv., wie ein Kreisel, Maneth. 4, 108.

ῥομβητής, ὁ, der sich wie ein Kreisel Drehende, Orph. H. 30, 2.

ῥομβητός, im Kreise, wie ein Kreisel herumgedreht, bewegt, umgeschwungen, geworfen; **φόβην ἑατροφάλεξε** Alc. Mess. 8 (VI, 218), wie **ῥομβητοὺς δονέων πλοκάμους** Antip. Sid. 27 (VI, 219), u. öfter, von den Bacchantinnen.

ῥομβο-ειδής, ές, von der Gestalt eines **ῥόμβος**, rhomboidisch, **σχῆμα**, Sp.

ῥόμβος, ὁ, att. **ῥύμβος**, 1) jeder kreisförmige Körper; dah. — a) der Kreisel, ein Spielzeug der Knaben, **τροχίσκος, ὃν στρέφουσιν ἱμᾶσι τύπτοντες, καὶ οὕτω κτύπον ἀποτελοῦσιν**, Schol. Ap. Rh. 1, 1139. — b) der Zauberkreisel, das Rad, das Zauberer u. Zaubrerinnen bei magischen Gebräuchen, Weihungen, Beschwörungen umzudrehen pflegten; Theocr. 2, 30; Luc. D. Mer. 4, 5. — Aber **ῥόμβῳ καὶ τυπάνῳ Ῥείην Φρύγες ἱλάσκονται** Ap. Rh. 1, 1139, E. M., ist = **ῥόπτρον**, Pauke. — c) eine mathematische Figur, die zwei mit der Grundfläche aufeinandergesetzte Kegel bildet, ein Rhombus, Mathem.; vgl. Schol. Theocr. 2, 18; u. so auch Ath. XII, 525 zu nehmen: **κρόκινα ῥόμβους ὑφαντά**, wo Schweigh. zu vgl. — Daher d) ein Fischgeschlecht, die Rochen, Butten, Schollen, wegen ihrer Aehnlichkeit mit der Gestalt eines Rhombus, Ath. VII, 330. — 2) schnelle, kreisförmige Bewegung, Umschwung; **αἰετοῦ ῥόμβον ἴσχε** Pind. I. 3, 65; das Herumbewegen im Kreise, das Schleudern, **ἀκόντων** Ol. 13, 94; **ῥόμβῳ ἑλισσομένα κύκλιος ἔνοσις** Eur. Hel. 1378; sp. D.

ῥομβ-ώδης, ες, = **ῥομβοειδής**, Sp.

ῥομβωτός, 1) nach der Gestalt eines Rhombus gemacht, Ath. V, 205 d. — 2) = **ῥομβητός**.

ῥόμμα, τό, = **ῥόφημα**, Galen.

ῥόμοξ u. **ῥόμος, ὁ**, der Holzwurm, Hesych. u. Arcad. p. 59.

ῥομφαία, ἡ, ein großes, breites Schwert, ein Säbel, dergleichen bes. die Thraker u. barbarische Völker führten; man trug sie auf der rechten Schulter; Sp. Vgl. **ῥομβαία**.

ῥομφάνω, = **ῥοφάνω**, Hippocr., zu.

ῥομφεύς, ὁ, der Schuhdraht, mit dem die ledernen Schuhe genäht werden, im plur., Hesych.

ῥόος, ὁ, att. ξσζιν **ῥοῦς**, das Fließen, Fluthen, Strömen, Fluß, Strom, Strömung; oft bei Hom., der nur den sing. braucht u. häufig einen gen. hinzufügt: **ἰκόμεσθ' ἱερὸν ῥόον Ἀλφειοῖο**, Il. 11, 726; **παρὰ ῥόον Ὠκεανοῖο**, 16, 151; **κύμα ῥόοιο**, 21, 263; **προχοῖσιν ῥόον εἰς ἅλα**, ib. 219; Pind. auch **ῥόος κάπνου**, P. 1, 22; **Βύσπορον ῥόον θεοῦ**, Aesch. Pers. 732; u. in Prosa: Her. **κατὰ ῥόον**, stromab, mit dem Strome, wie Plat. **οἰκήσεσθαι φερομένην κατὰ ῥοῦν ᾗ ἂν αὐτος ῥέῃ**, öfter; **ἵστησι τὸν ῥοῦν**, Crat. 437 b; Folgde; **κατὰ ῥοῦν ποιεῖσθαι τὴν πορείαν**, Pol. 3, 66, 8, flußabwärts. — Sp. haben den heteroklitischen dat. **ῥοΐ**, auch gen. **ῥοός** u. acc. **ῥόα**, vgl. Lob. Phryn. p. 454 u. Jac. Ach. Tat. p. 671.

ῥοπαλη-φορέω, eine Keule tragen, Sp.

ῥοπαλίζω, eine Keule schwingen, mit der Keule schlagen, Hesych.

ῥοπαλικός, wie eine Keule, die nach oben immer

Digitized by Google

dicker wird; daher versus rhopalicus, ein Vers, in welchem jedes Wort um eine Sylbe länger als das voranstehende ist, wie Il. 3, 182, ὦ μάκαρ Ἀτρεΐδη, μοιρηγενές, ὀλβιόδαιμον, u. rem tibi confeci, doctissime, dulcisonoram, Servius Centimetr. p. 1826.

ῥοπαλισμός, ὁ, das Schlagen mit der Keule; übertr., die Spannung des männlichen Gliedes, Ar. Lys. 553.

ῥοπαλο-ειδής, ές, keulenähnlich, keulenartig, Sp.

ῥόπαλον, τό, Keule, Kolbe, womit der Esel geschlagen wird, Il. 11, 559. 561; Stock zum Stützen, ὃς δέ μοι ῥόπαλον σκηρίπτεσθαι, Od. 17, 195; auch Streitkolbe von Erz, 11, 575; von der Keule des Herakles, Soph. Tr. 510; Ar. Ran. 47. 496; ξύλων, Her. 7, 63; Xen. Hell. 7, 5, 20 u. Folgde. — Auch das männliche Glied, Leon. Tar. 26 (Plan. 261). — Bei Xen. Hell. 6, 4, 36 ein Ring, mit dem man die Thür zuzieht. S. ῥόπτρον.

ῥοπαλωτός, in Keulengestalt gemacht, in eine Kolbe auslaufend, κύλιξ, D. C. 72, 18.

ῥοπή, ἡ, die Neigung, bes. die Senkung, Neigung der Wagschaale u. der dadurch bewirkte Ausschlag, wie Plut. Camill. 28; vgl. Inscr. bei Böckh's Staatshh. II p. 347; allmälige Bewegung nach unten, Senkung, Wucht, Schuß, ὡς τοῖσδε καὶ δὶς ἀντισηκῶσαι ῥοπῇ, Aesch. Pers. 429; übertr., der Ausschlag, die Entscheidung, ῥοπὴ δ' ἐπισκοπεῖ δίκαν, Ch. 59; σμικρὰ παλαιὰ σώματ' εὐνάζει ῥοπή, Soph. O. R. 961; ἐν ῥοπῇ τοιᾷδε κείμενος, Tr. 82, wo der Schol. erkl. ἐν κινδύνῳ καὶ ἐπὶ ξυροῦ ἀκμῆς ἱστάμενος; ῥοπὴ βίου μοι, O. C. 1504, der Wendepunkt oder die Neige des Lebens, der Augenblick des Todes; ἐπὶ σμικρᾶς ῥοπῆς, Eur. Hipp. 1163; ἃ πόλις ἔχεται ῥοπᾶς, Ar. Vesp. 1235; ἐπὶ ῥοπῆς μιᾶς ὄντες, Thuc. 5, 103; ὥσπερ σῶμα νοσῶδες μακρᾶς ῥοπῆς ἐξωθεν δεῖται προσλαβέσθαι πρὸς τὸ κάμνειν, Plat. Rep. VIII, 556 e; Folgde; μεγάλας τὰς ῥοπὰς ποιεῖν, Isocr. 4, 139; μεγάλη γὰρ ῥοπή, μᾶλλον δὲ τὸ ὅλον ἡ τύχη παρὰ πάντ' ἐστὶ τὰ ἀνθρώπων πράγματα, das Glück entscheidet Alles, Dem. 2, 22; ἐν προσθήκης μέρει ῥοπὴν ἔχει τινὰ καὶ χρῆσιν, 11, 8, öfter; τῇ τῶν γερόντων προσκλίσει καὶ ῥοπῇ, durch ihren Beitritt, der entscheidend war, Pol. 6, 10, 10; εἰς ἑκάτερα τὰ μέρη ῥοπὰς λαμβάνει ὁ πόλεμος, 1, 29, 7, das Kriegsglück neigt sich abwechselnd auf beide Seiten; τοῦτο πλείστην παρέχεται ῥοπὴν εἰς τὸ νικᾶν, 6, 52, 9; Plut. vrbdt ἦν ἐπὶ σμικρᾶς ῥοπῆς ὁ Ἀρταξέρξης, Artax. 30, es bedurfte eines geringen Umstandes, um zu seinem Tode den Ausschlag zu geben; — ῥοπὴν καὶ δύναμιν ἔχειν πρὸς ἀρετήν τε καὶ εὐδαίμονα βίον, Arist. eth. 10, 1, Einfluß worauf haben.

ῥοπικός, geneigt, sich neigend, Sp. — Auch akt., den Ausschlag gebend.

ῥοπτός, adj. verb. zu ῥοφέω, geschlürft, zu schlürfen, Galen.

ῥόπτρον, τό, 1) Keule, Knüttel, Prügel, kolbig auslaufender Stab, Eur. Hipp. 1172. — 2) ein kupferner, mit einem Trommelfell überspannter Reif, der mit Riemen gedreht u. in der Luft herum geschwenkt wurde, Handpauke, Tambourin, wie sie die Korybanten und die Priester der Kybele brauchten, Agath. 27 (VI, 74) u. öfter in der Anth.; βυρσοπαγῆ, Plut. Crass. 23, Paulc. Auch ῥόμβος, ῥύμβος. — 3) ein Ring an der Hausthür zum Anklopfen u. Zuziehen; Eur. Ion 1612; Lys. 6, 1; Plut. de curios. 3 u. a. Sp.; vgl. ῥόπαλον u. Harpocr. — 4) das Stellholz in der Falle, sonst ὕσπληξ.

ῥοπτρίδιον, τό, späte Form statt ῥοπίδιον, Lob. zu Phryn. 87.

ῥοῦς, ὁ, att. ῥῶς statt ῥόος.

ῥοῦς, ὁ u. ἡ, gen. ῥοῦ u. ῥοός, s. Lob. Phryn. 87, ein kleiner Baum, dessen Rinde und Frucht zum Gerben des Leders gebraucht ward, wahrscheinlich der Sumach, Essigbaum oder Hirschkolbenbaum, rhus cotinus Linn., Theophr. u. A. — Von einer Art wurde die Frucht als Gewürz gebraucht, Ath. II, 68 u. öfter.

ῥουσίζω, rothbraun aussehen, Geopon.

ῥούσιος, rothbraun, röthlich, roth, Diosc., vgl. Ep. athl. stat. 60 (Plan. 386).

ῥουσι-ώδης, ες, rothbraun, röthlich von Ansehen, Sp., wie Schol. Od. 9, 125 μίλτος erkl. durch ῥουσώδης πηλός.

ῥούσσαιος, = ῥούσιος, Palaephat. 52 u. a. Sp.

ῥοφάνω, Hippocr., u. ῥοφάω, = ῥοφέω.

ῥοφέω, schlürfen, schlucken; ἀπὸ ζώντος ῥοφεῖν ἐρυθρὸν ἐκ μελέων πέλανον, Aesch. Eum. 254; Soph. sagt von dem Gifte des Gewandes der Deianira ἐκ μὲν ἐσχάτας βέβρωκε σάρκας, πνεύμονός τ' ἀρτηρίας ῥοφεῖ ξυνοικοῦν, Trach. 1055; Ar. Ach. 266 u. öfter; fut. ῥοφήσομαι, Vesp. 814 u. sp. D., wie Nic. Al. 388; ῥοφοῦντα πιεῖν ὥςπερ βοῦν, Xen. An. 4, 5, 22; ausschlürfen, ᾠόν, Ephipp. bei Ath. II, 58 a. Nebenformen sind ῥοφάω, ῥοφάνω, ῥομφάνω, auch ῥυμφάνω, verwandt ῥοιζέω.

ῥόφημα, τό, das, was geschlürft, geschluckt wird, bes. ein durch Beimischung von Mehl od. sonst verdickter und schleimig gemachter Trank, Medic.; Ath. III, 127 d.

ῥοφημάτιον, τό, dim. von Vorigem (?).

ῥοφηματ-ώδης, ες, dem ῥόφημα ähnlich, Sp.

ῥόφησις, ἡ, das Schlürfen, Schlucken, Arist. Meteor. 4, 3 u. Sp.

ῥοφητικός, zum Schlürfen, Schlucken gehörig, geschickt, Strab. XV.

ῥοφητός, geschlürft, zu schlürfen; ᾠά, weiche Eier, Ath. II, 58 a; Diosc.

ῥόφος, ὁ, = ῥόφημα, Eupolis bei Ael.

(**ῥόφω**), statt ῥοφέω, ungebr., nur angenommen, um ῥόμμα abzuleiten.

ῥόχανον, τό, das Streichholz beim Messen; wahrscheinlich eigtl. ῥόγανον, von ῥόγος (?); ἐπιῤῥόγανον hat Hesych.

ῥοχθέω, rauschen, brausen; bes. von den brandenden Meereswogen, κῦμα ῥοχθεῖ, Od. 5, 402. 12, 60; überh. lärmen, tosen, ὑπὸ κύματι πέτραι ῥόχθεον, Ap. Rh. 4, 924; ῥοχθεῦσιν δὲ κάλωες, Opp. Hal. 1, 228.

ῥοχθίζω, = ῥοχθέω, Orph. H. 49, 5.

ῥόχθος, ὁ, das Rauschen, Brausen, bes. von sturmbewegten Meereswogen, ὑπὸ ῥόχθοισι θαλάσσης, Nic. Al. 390; Lycophr. 402 u. öfter.

ῥο-ώδης, ες, 1) flüssig, fließend, triefend, auch fluthend, wogend, strömend, heftig fließend, reißend; θάλασσα, Thuc. 4, 24; ῥώδεσι καὶ βαθέσι τόποις, Arist. H. A. 9, 37; τὸ μάλιστα ῥοώδες καὶ βλαισὸν τοῦ πελάγους, Ael. H. A. 7, 24; a. Sp., wie Plut. — 2) dem Fluß, bes. dem Bauchfluß unter-

Digitized by Google

worfen, daran leidend, den Fluß verurſachend, ſp. Medic.

ῥοών, ῶνος, ὁ, ein mit Granatäpfelbäumen bepflanzter Platz, LXX.

ῥόα, ἡ, = ῥοή, Ael. H. A. 7, 37, ꝛc.; vgl. Lob. Phryn. 492.

ῥοαδικός, flußartig, *πάθος*, Paul. Aeg.

ῥόαξ, ακος, ὁ, jeder hervorbrechende Quell, Strom; beſ. der Feuerſtrom, der ſich aus feuerſpeienden Bergen ergießt, Lavaſtrom, Heind. Plat. Phaed. 111 e 113 b; *τοῦ πυρός*, Thuc. 3, 116. 4, 96 u. Sp.; auch übertr., Arist. H. A. 2, 13.

ῥοάς, άδος, im Fluß, flüſſig, fließend, rinnend; dah. ein Fehler der Augen, das Thränen, Triefen derſelben, Medic.; — auch weichlich, ſchwammig, Ggſtz des Derben, Feſten, *σώματος ῥοάδος γενομένου*, Arist. partt. anim. 3, 5. — Von den Haaren, ausfallend, ausgehend, auch von einer Rebe, *ἄμπελος*, welche die Trauben abfallen läßt, Geop. — *Οἱ ῥοάδες* ſind Fiſche, Strömlinge, welche ſchaarenweiſe mit dem Strome des Meeres ziehen, wie die Heringe, Arist. H. A. 4, 8 u. öfter, Ael. H. A. 9, 46.

ῥοάχετος, ὁ, der wirbelnde Volksſtrom, *Ἀσαναίων*, Ar. Lys. 170; Schol. *θόρυβος καὶ συρφετός*; v. l. ſind *ῥυάγχετος*, *ῥυέχετος*, *ῥυχάχετος* u. *ῥυγχάχετος*; Hesych. erkl. *ῥυάχετος*, *ὁ ῥέων ὀχετός*, welche Erkl. in Phot. bei *ῥυέχετος* ſteht; es hängt wohl mit *ῥύαξ* zuſammen.

ῥόβδην, adv., vom Fliegen der Biene, Arist. H. A. 9, 40, ſ. *ῥύδην*; B. A. 325, 30 ſteht *ῥίβδην*.

ῥυγχάζω, = *μυκτηρίζω*, Phot.

ῥύγχαινα, ἡ, die Großnaſige, Gerüſſelte, nasuta(?).

ῥυγχ-ελέφας, *αντος*, ὁ, mit einem Elephantenrüſſel, Pallad. 39 (XI, 204).

ῥυγχίον, *τό*, dim. von *ῥύγχος*, Ar. Ach. 709; Theophil. com. bei Ath. III, 95 a.

ῥυγχο-μαχέω, mit dem Rüſſel od. Schnabel kämpfen(?).

ῥύγχος, *τό*, die Schnauze, der Rüſſel, nach Ath. III, 95 d eigtl. von Schweinen; auch von Vögeln der Schnabel, Ar. Av. 348 u. öfter; u. überh. das Geſicht, beſ. das grinzend, zornig verzogene, z. B. eines böſen Hundes, Theocr. 6, 30; die Fratze, vgl. Ath. a. a. O. u. Runkel Cratin. frg. p. 97.

ῥύδην, adv., fließend, zufließend, überflüſſig, reichlich, in Menge; Hippon. frg. 20 bei Ath. VII, 304 b, wo *υ* lang iſt, u. Welcker daher *ῥύδην*, wie *ἄδην* für *ἄδην* zu leſen vorſchlug; Sp., *καὶ ἀγεληδόν*, vgl. *ῥύβδην*; — auch = mit Geräuſch.

ῥυδόν, adv., = Vorigem, Od. 15, 426, *ῥυδὸν ἀφνειός*, überflüſſig reich.

ῥυέχετος, ὁ, ſ. *ῥυάχετος*.

ῥυέω, Nebenform von *ῥέω*, angenommen, um *ἐῤῥύηκα* zu erkl.

ῥυζέω, = Folgdm, VLL.

ῥύζω, knurren, bellen, belfern, vom Hunde, Poll. 5, 86 u. a. VLL. u. Sp.; auch vom Habicht, Poll. 5, 89; vgl. rudo, rudio.

ῥύημα, *τό*, eigtl. = *ῥύμα*, *ῥεῦμα*, gew. eine Art Honigkuchen, Galen.

(**ῥύημι**), ſtatt *ῥυέω*, *ῥέω*, wahrſcheinlich ganz ungebräuchlich, nur angenommen, um *ἐῤῥύην* abzuleiten.

ῥυ-ηφένεια, ἡ, ion. *ῥυηφενίη*, überflüſſiger Reichthum oder Wohlſtand, Ueberfluß, Callim. Iov. 84, in ion. Form, Schol. *πλούτου ῥύσις*, von *ῥέω*, *ῥυῆναι* u. *ἄφενος*.

ῥυ-ηφενής, ές, überflüſſig reich (*ῥυῆναι* — *ἄφενος*), wohlhabend, *ῥυηφενέων πέδον ἀνδρῶν*, D. Per. 337.

ῥυ-ηφενία, ἡ, poet. ſtatt *ῥυηφένεια*, w. m. ſ.

ῥυθμέω, = *ῥυθμίζω*, Schol. Theocr. 10, 39.

ῥυθμητικός, = *ῥυθμικός*, Sp.

ῥυθμίζω, in ein Gleichmaaß, Ebenmaaß bringen, *τὰ μέλη*, Plut. de mus. oft; beſ. einen Vers nach dem Zeitmaaße taktmäßig vortragen, ſkandiren, Schaef. zu D. Hal. de C. V. 238 Melet. p. 129; überh. ordnen, in eine Verfaſſung, Stimmung bringen, körperlich und geiſtig, *νηλεῶς ὡδ' ἐῤῥύθμισμαι Ζηνί*, Aesch. Prom. 241, ſo bin ich behandelt, zugerichtet; bei Soph. Ant. 318, *τί δὲ ῥυθμίζεις τὴν ἐμὴν λύπην ὅπου*, bezieht es ſich auf die Rede des Boten, *ἐν τοῖσιν ὡσὶν ἢ 'πὶ τῇ ψυχῇ δάκνει*, eigtl. „was vertheilſt „du meinen Schmerz und weiſeſt ihm einen beſtimmten Platz an"; *τὰ παιδικὰ πείθοντες καὶ ῥυθμίζοντες*, in Ordnung haltend, regelnd, leitend, Plat. Phaedr. 253 e; Xen. Cyr. 8, 8, 20; Sp.; *ῥυθμίζω τὸ πρόσωπον*, Luc. merc. cond. 30; *τὰς γνώμας*, gymnas. 22; *ὕμνους σεμνῷ μέλει καὶ θρηνώδει ἐῤῥυθμισμένους*, Hdn. 4, 2, 10; vgl. noch S. Emp. adv. log. 2, 409.

ῥυθμικός, nach dem Zeitmaaß, Ebenmaaß gemacht, geordnet, taktmäßig, rhythmiſch, *κίνησις* Plat. Polit. 307 a, u. Sp., auch adv.

ῥυθμιστής, ὁ, der Ordner(?).

ῥυθμο-γραφία, ἡ, das Aufſchreiben des Zeitmaaßes, Taktes, Marm. Oxon. p. 11 b.

ῥυθμο-ειδής, ές, dem Zeitmaaß, Takt ähnlich, etwas rhythmiſch, D. Hal. de Isae. 2 u. a. Sp.

ῥυθμο-ποιία, ἡ, das Machen, Verfertigen des Zeitmaaßes, Taktes, Plut. de music. 12 u. öfter, wie S. Emp. adv. mus. 1.

ῥυθμο-ποιός, das Zeitmaaß, den Takt, Rhythmus machend, verfertigend, Plut. de mus. 12.

ῥυθμός, ὁ, ion. *ῥυσμός*, jede Bewegung, beſ. wobei ein gewiſſes Maaß ſtattfindet. Dah. — 1) eigtl. das Zeitmaaß, der Takt, bei dem Tanz, der Muſik, dem Versmaaß od. in ſonſt einer abgemeſſenen, taktmäßigen Bewegung, wofür auch wir das Wort Rhythmus brauchen; *χορείας*, Ar. Th. 955; *πότερα περὶ μέτρων ἢ περὶ ἐπῶν ἢ ῥυθμῶν*, Nubb. 628, vgl. 637. 638; Plat. Conv. 187 b ſagt *ὥσπερ γε καὶ ὁ ῥυθμὸς ἐκ τοῦ ταχέος καὶ βραδέος διειλημμένων πρότερον, ὕστερον δὲ ὁμολογησάντων γέγονε*; *τῇ τῆς κινήσεως τάξει ῥυθμὸς ὄνομα εἴη*, Legg. II, 655 a; *βαίνειν ἐν ῥυθμῷ*, ib. 170 b; oft mit *ἁρμονία* verbunden, wie Conv. 187 c; *ἐν ῥυθμῷ ὀρχεῖσθαι*, Xen. Cyr. 1, 3, 10 An. 5, 4, 14, der auch *ῥυθμοὺς σαλπίζειν* vrbdt, 7, 3, 32, nach dem Takte blaſen od. mit der Trompete den Takt angeben, womit Pol. 4, 20, 6 zu vergleichen: *αὐλὸν καὶ ῥυθμὸν εἰς τὸν πόλεμον ἀντὶ σάλπιγγος εἰσήγαγον οἱ Λακεδαιμόνιοι*; Luc. *ἐν ῥυθμῷ ἔβαινε πρὸς αὐλόν*, Prom. 6; auch *οὐκ οἶδ' ὅπως ἐπλήγην ὑπὸ τοῦ ῥυθμοῦ τῶν ὀνομάτων*, vit. auct. 21, u. ſonſt; Plut. u. A. — Beſ. bei sp. Rhett. u. Gramm. der Wohlklang der Rede, der Tonfall, der aus ſchönem Ebenmaaße der Sylben, Wörter u. Sätze entſpringt. — 2) Gleichmaaß, Ebenmaaß des Raumes, richtiges, ſchönes Verhältniß der Theile, vgl. Xen. Mem. 3, 10, 10, wo vom *ῥυθμός* der Harmiſche geſprochen wird, und es dem *ἁρμόττοντας ποιεῖν* entſpricht; die nach einem beſtimmten Eben-

Digitized by Google

maaße beſtimmte Form oder Geſtalt, *γραμμάτων ῥυσμός*, die Geſtalt der Buchſtaben, Her. 5, 38, wie von der Geſtalt eines Trinkgefäßes Alexis bei Ath. III, 125 f; vgl. auch Theocr. 26, 23. — 3) überhaupt das rechte Maaß, *σωζόμενον ῥυθμόν*, Aesch. Ch. 786. — Auch die Art u. Weiſe, die Gemüthsart, Theogn. 958, wo es mit *ὀργή* u. *τρόπος* verbunden iſt; der Zuſtand des Menſchen überhaupt, *οἷος ῥυθμὸς ἀνθρώπους ἔχει*, Archil. frg. 31, 7. — Proportion, Verhältniß, *κατὰ τὸν αὐτὸν ῥυθμὸν ἔχει*, Plat. Legg. v, 728 f. — Es iſt wohl von *ῥέω* abzuleiten oder mit *ῥέπω*, *ῥομβέω* verwandt. — [Die Attiker und die ſpätern Dichter brauchen die erſte Sylbe nicht ſelten kurz.]

ῥυθμόω, = *ῥυθμίζω*, Democrit. u. Sp. Vgl. Schaef. meletem. 118.

ῥυκάομαι, ſpätere Nebenform von *ῥέω*; beſ. = den Fluß, den Bauchfluß haben od. bekommen, Eust.; *ἐκ τοῦ γάλακτος*, Heliod. 2, 19.

ῥυκανάω, hobeln, behobeln (?).

ῥυκάνη, *ἡ*, der Hobel, *εὐάγης* Leonid. Tar. 28 (VI, 204); vgl. Hesych.

ῥυκάνησις, *ἡ*, das Hobeln, Behobeln, Mathem. vett.

ῥυκανίζω, = *ῥυκανάω*, Gloss.

ῥύμα, *τό*, = *ῥεῦμα*, Fluß, Strom, übh. das Fließende, Herm. Orph. H. 10, 22.

ῥῦμα, *τό*, 1) das Ziehen, der Zug, das, was man zieht, anzieht; beſ. — a) die Bogenſehne, *τόξου ῥῦμα*, Aesch. Pers. 145; der Bogenſchuß, wie *ἐκ τόξου ῥύματος*, innerhalb der Weite eines Bogenſchuſſes, Xen. An. 3, 3, 15 u. Suid. — b) das Zugſeil, Pol. 1, 26, 14. 3, 46, 5; vgl. D. Hal. 3, 44. — 2) Rettung, Schutz; *ἐστι δὲ κἀκ πολέμου τειρομένοις βωμὸς Ἄρης, φυγάσι ῥῦμα*, Aesch. Suppl. 84; Soph. Ai. 159; Eur. Heracl. 261; sp. D., *φοινίου δορὸς ῥῦμα* Lycophr. 507.

ῥῦμ-άρχης, *ὁ*, der Straßenaufſeher, Aen. Tact. 2.

ῥυμβέω, att. ſtatt *ῥομβέω*, Plat. Crat. 426 e, v. l. *ῥέμβειν*, vgl. Tim. lex. Plat.

ῥυμβίον, *τό*, dim. von *ῥύμβος*, kleiner Kreiſel, kleines Zauberrad, Schol. Ap. Rh. 4, 144.

ῥυμβονάω, 1) herumdrehen, herumſchwingen u. ſo fortwerfen, wegſchleudern, aus einander werfen, zerſtreuen, *διασκορπίζειν*, Hesych., Eust. — 2) übertr., verſchleudern, verſchwenden, verthun, *καὶ σπαθᾶν*, Ael. bei Suid.

ῥύμβος, *ὁ*, att. ſtatt *ῥόμβος*, *κίνησις*, Schol. Ap. Rh. 4, 144.

ῥυμβών, *όνος*, *ἡ*, 1) = *ῥύμβος*, *ῥόμβος*. — 2) die kreisförmige Bewegung, Ap. Rh. 4, 144, Umwälzung.

ῥύμη, *ἡ*, 1) der Schwung, Umſchwung, die Wucht, Geſchwindigkeit eines bewegten oder ſich bewegenden Körpers; *τροχοῦ ῥύμαισι τευκτὸν κύτος*, Antiphan. com. bei Ath. X, 449 b, von der Töpferſcheibe; vgl. *τροχῷ γὰρ ἐλαθεὶς κεραμικῆς ῥύμης ἄπο*, Ar. Eccl. 4; — gewaltſamer Andrang, Angriff, *χρῆσθαι εὐτυχεῖ ῥύμῃ θεοῦ*, Eur. Rhes. 64; *πτερύγων*, Ar. Pax 86; *ῥύμῃ ἐμπίπτειν*, Thuc. 2, 76, vgl. 81. 7, 70; *ἵππων*, Xen. Cyr. 7, 1, 31; *ἐλαφρᾷ φερόμενα ῥύμῃ*, Plat. Epinom. 985 b, vgl. Soph. 236 d; *τῇ ῥύμῃ τῆς ὀργῆς καὶ τῆς ὕβρεως ἠτίμωται*, Dem. 21, 99, Heftigkeit der Leidenſchaft; vgl. Jac. Ach. Tat. p. 462 u. Philostr. imagg. p. 655. 723; *ἡ ῥύμη τῆς τύχης*, der Umſchwung des Glückes, Plut. Caes. 53 Mar. 28. — 2) die Straße; Philippds. bei Poll. 9, 38; im Lager, Pol. 6, 29, 1; öfter bei Sp., wie N. T., vgl. Luc. 14, 21.

ῥῠμηδόν, adv., ſchwungsweiſe, mit Gewalt, Polyaen. 4, 4, 6.

ῥύμμα, *τό*, 1) das, was abgewaſchen wird, Unreinigkeit, Schmutz, *εἰ ῥύμμα τυγχάνεις ἔχων, λουτρὸν ἐγὼ παρέξω*, Ar. Lys. 377. — 2) Reinigungsmittel, Seife, Lauge u. dgl.; Plat. Rep. IV, 429 e ff.; Paul. Sil. 74. 114; Nic. Al. 96; vgl. Ath. VIII, 351 d; Tim. lex. Plat. crtl. *ἀπόρρητον ἢ σμῆγμα*. Nach Moeris attiſch für *σμῆγμα*.

ῥῦμός, *ὁ*, das Zugholz, an welchem die Zugthiere den Wagen ziehen, d. i. die Deichſel; Il. öfter; auch Her. 4, 69; Plut. Coriol. 24; — der Zugriemen, = *ῥυτήρ*, Ael. H. A. 10, 48; — die gezogene Furche, der Streif, Schweif, Arat. 927. — Auch Abſchnitt, Abtheilung, wie *ῥύμη*, ſ. Böckh Staatshaush. II p. 290.

ῥῦμο-τομέω, *πόλιν*, die Stadt in Straßen, Viertel zerſchneiden, eintheilen, D. Sic. 17, 52.

ῥῦμο-τομία, *ἡ*, Eintheilung der Stadt in Straßen, Viertel, Pol. 6, 31, 10.

ῥῦμουλκέω, am Zugſeile ziehen, fortziehen, ein Schiff bugſiren; D. Sic. 20, 74; Strab.

ῥυμφάνω und **ῥυμφέω**, Nebenform von *ῥοφέω*, Hippocr., ſ. oben.

ῥυνδάκη, *ἡ*, **ῥυνδάκης**, u. **ῥύνδακος**, *ὁ*, auch *ῥυντάκης* geſchrieben, ein indiſcher Vogel von der Größe einer Taube; Plut. Artax. 19; Ctesias.

ῥέομαι (vgl. *ἐρύω*), fut. *ῥύσομαι*, aor. *ἐῤῥυσάμην*; ep. Iterativform des imperf. *ῥύσκεν*, Il. 24, 730; syncop. aor. *ἔρυτο*, *ῥύατο*, *ῥῦσθαι*, 15, 141; erſt Sp. haben auch den aor. pass. *ἐῤῥύσθην*; — eigtl. Einen an ſich ziehen, nämlich aus der Gefahr, daher im wirklichen Sprachgebrauche = aus der Gefahr reißen, d. i. retten, erretten; u. überhaupt ſchützen; Hom. u. Hes.; c. accus. der Perſon u. der Sache; Hom. *οἵτε πτολίεθρα ῥύονται*, Il. 9, 396; *ἵνα Τρώων ἀλόχους καὶ τέκνα ῥύοισθε ὑπ' Ἀχαιῶν*, vor den Achäern, 17, 224; *ἐῤῥύσατο καὶ ἐσάωσεν Ἕκτορα*, 15, 290; *οὐ γάρ κεν ῥύσαιτό σ' ὑπὲκ κακοῦ*, Od. 12, 107, aus dem Unglück, vgl. Il. 20, 300; Her. 1, 87; *ὑπ' ἤέρος*, aus dem Nebel retten, Il. 17, 645; auch *τινά τινος*, Her. 9, 76; *τοῦ μὴ καταναυθῆναι*, 1, 86; *νούσου*, 4, 187, von einer Krankheit heilen, wie *ῥύεο νούσου* C. Long. 1 (VI, 191); daher befreien, *τὸν ἔνθεν ῥυσάμην*, ihn befreiet ich von dort, Il. 15, 29; *ἐκ δουλοσύνης*, Her. 5, 49. 9, 90, wie *ῥυσάμενοι πόλιας δουλοσύνης* Ep. ad. 144 (App. 168); Ar. Lys. 342 *πολέμου καὶ μανιῶν ῥυσάμεναι Ἑλλάδα καὶ πολίτας*, ſie befreien vom Kriege; *ῥύσασθε δυσάμμορον ἄνέρα λύμης*, Ap. Rh. 2, 218; *ἐκ πόνων ἄνδρα ἐῤῥύσατο*, Pind. P. 12, 19. — Uebh. ſchirmen, ſchützen, bewahren, erhalten; von Göttern, die Sterbliche beſchirmen, Il. 15, 275 Od. 15, 35 u. ſonſt; von Fürſten und Anführern, welche ihre Städte und Völker beſchützen und vertheidigen, Il. 9, 396, ſ. oben; von Wachen des Heeres, 10, 417; von Hirten, welche ihre Heerden bewachen, mit *φυλάσσειν* vrbdn, Od. 14, 107. 17, 201; Pind. I. 7, 53; *πόλιν καὶ στρατὸν ῥύεσθε*, Aesch. Spt. 285; *δαίμονες, οἳ δὴ Κάδμου πύργους τούσδε ῥύεσθε*, 806, u. öfter; *ῥύου με κἀφύλασσε*, Soph. O. C. 286; O. R. 72; *ὅλοιθ' ὅστις μ' ἀπό τε φόνου ἐῤῥύτο κἀνέσωσεν*, 1352; *ῥῦσαί με πρὸς θεῶν*, Eur. Andr. 576; auch von

Digitized by Google

ῥοίζασκε, unregelm. ep. impf. von ῥοιζέω, Hes. Th. 835.

ῥοιζέω, rauschen, sausen, schwirren, pfeifen; Il. 10, 502; Hes. Th. 835 hat dazu, wie von ἑλίζω, die Iterativform ῥοίζεσκε gebildet; von der Schlange, zischen, Ap. Rh. 4, 129; Lycophr. 217; Opp. Ἰὸν νόμον ἐῤῥοίζησε, Hal. 1, 563; — auch = mit Heftigkeit so bewegen, daß es rauscht, Sp., wie Luc.; οἱ ἄῤῥοα ῥοιζοῦντες ὄρνεις, die durch die Luft rauschenden Vögel, amor. 22; τὸ ῥοιζούμενον, das mit rauschender Schnelligkeit Bewegte, Nicomach.; Lycophr. 1426.

ῥοιζηδά, = Folgdm, Nic. Al. 182. 498.

ῥοιζηδόν, adv., unter Geräusch, Geschwirr, Gepfeife; mit rauschender Schnelligkeit, Heftigkeit; Nic. Th. 556; Lycophr. 66.

ῥοιζήεις, εσσα, εν, rauschend, sausend, Nonn. D. 6, 191.

ῥοίζημα, τό, das Geräusch, Gesause, womit ein Körper sich bewegt, u. die Schnelligkeit, Heftigkeit, Gewalt der Bewegung, wie Ar. von Vögeln, ῥύμῃ τε καὶ πτεροῖσι καὶ ῥοιζήμασιν αἰθὴρ δονεῖται, Av. 1182; vgl. Luc. muse. encom. 2; στεροπᾶς, lov. Trag. 1; auch übertr., τραγικόν, Agath. 10 (v, 222).

ῥοιζήτωρ, ορος, ὁ, der ein Geräusch macht, u. der sich schnell u. heftig bewegt, Orph. H. 5, 5, vgl. 7, 6.

ῥοιζό-θεμις, ἡ, ein lärmender, geräuschvoller Rechtshandel, Cic. ad Att. 14, 10, wo man auch ῥηξόθεμις vermuthet.

ῥοῖζος, ὁ, ion. ἡ, Geräusch, Gesause, Geschwirr, womit ein Körper sich bewegt; vom Sausen der Pfeile, Il. 16, 361; vom Pfeifen der Hirten, πολλῇ ῥοίζῳ, Od. 9, 315; auch die Schnelligkeit, Gewalt eines bewegten Körpers, Sp., vgl. Opp. Hal. 2, 352; Luc. amor. 6; Plut. Marcell. 15.

ῥοιζόω, = ῥοιζέω, Hesych.

ῥοῖζω, ἵππον, ein Pferd schwemmen, in die Schwemme reiten, auch im med., Lob. Phryn. 616.

ῥοιζ-ώδης, ες, geräuschartig, geräuschvoll, Sp.; τὸ ῥοιζῶδες, geräuschvolle Schnelligkeit, Plut.; τῆς περιαγωγῆς, de fac. in orbe lun. 6, besser als die v. l. ῥιζῶδες.

ῥοιζωτήρ, ῆρος, ὁ, = ῥοιζήτωρ, Orph. H. 7, 9.

ῥοιή, ἡ, ion. = ῥοιά, Her.

ῥοικο-ειδής, ές, wie krumm, dem Krummen ähnlich, krumm von Ansehen, Galen.

ῥοικός, krumm, gebogen, gekrümmt, bes. mit einwärts gekrümmten Füßen; περὶ κνήμας, Archil. frg. 33; κορύνη, Theocr. 7, 18; Hippocr. u. Sp.

ῥοϊκός, 1) fließend, flüssig, übh. weichlich, schwammig, Gegs des Festen, Derben, Sp. — 2) am Flusse leidend, bes. dem Bauchflusse od. der Diarrhöe ausgesetzt, Medic.

ῥοικ-ώδης, ες, = ῥοικοειδής, Sp.

ῥοΐσκος, ὁ, dim. von ῥόα, eine kleine Granate, auch eine Bommel, Troddel, von Gestalt einer Granate, die als Zierrath getragen wurde, LXX.

ῥοΐσκος, ὁ, dim. von ῥόος, kleiner Fluß, Bächlein, kleiner Wassergraben, Inscr.

ῥοισμός, ὁ, das Schwemmen, Hesych.

ῥοΐτης, ὁ, οἶνος, Wein von Granatäpfeln, Diosc.

ῥομβαία, ἡ, seltenere Form statt ῥομφαία, βαρυσίδηρος Plut. Aemil. Paul. 18.

ῥομβέω, im Kreise herumdrehen, herumbewegen, wie einen Kreisel herumtreiben, dah. schwingen, schleudern, werfen, VLL. u. Sp.; att. ῥυμβέω, Tim. lex. Plat.

ῥομβηδόν, adv., wie ein Kreisel, Maneth. 4, 108.

ῥομβητής, ὁ, der sich wie ein Kreisel Drehende, Orph. H. 30, 2.

ῥομβητός, im Kreise, wie ein Kreisel herumgedreht, bewegt, umgeschwungen, geworfen; φάβην ἑστροφάλιξε Alc. Mess. 8 (VI, 218), wie ῥομβητοὺς δονίων πλοκάμους Antip. Sid. 27 (VI, 219), u. öfter, von den Bacchantinnen.

ῥομβο-ειδής, ές, von der Gestalt eines ῥόμβος, rhomboidisch, σχῆμα, Sp.

ῥόμβος, ὁ, att. ῥύμβος, 1) jeder kreisförmige Körper; dah. — a) der Kreisel, ein Spielzeug der Knaben, τροχίσκος, ὃν στρέφουσιν ἱμάσι τύπτοντες, καὶ οὕτω κτύπον ἀποτελοῦσιν, Schol. Ap. Rh. 1, 1139. — b) der Zauberkreisel, das Rad, das Zauberer u. Zaubrerinnen bei magischen Gebräuchen, Weihungen, Beschwörungen umzudrehen pflegten; Theocr. 2, 30; Luc. D. Mer. 4, 5. — Aber ῥόμβῳ καὶ τυπάνῳ Ῥείην Φρύγες ἰλάσκονται Ap. Rh. 1, 1139, E. M., ist = ῥόπτρον, Pauke. — c) eine mathematische Figur, die zwei mit der Grundfläche aufeinandergesetzte Kegel bildet, ein Rhombus, Mathem.; vgl. Schol. Theocr. 2, 18; u. so auch Ath. XII, 525 zu nehmen: κρόκινα ῥόμβους ὑφαντά, wo Schweigh. zu vgl. — Daher d) ein Fischgeschlecht, die Rochen, Butten, Schollen, wegen ihrer Aehnlichkeit mit der Gestalt eines Rhombus, Ath. VII, 330. — 2) schnelle, kreisförmige Bewegung, Umschwung; αἰετοῦ ῥόμβον ἴσχε Pind. I. 3, 65; das Herumbewegen im Kreise, das Schleudern, ἀκόντων Ol. 13, 94; ῥόμβῳ ἑλισσομένα κύκλιος ἔνοσις Eur. Hel. 1378; sp. D.

ῥομβ-ώδης, ες, = ῥομβοειδής, Sp.

ῥομβωτός, 1) nach der Gestalt eines Rhombus gemacht, Ath. V, 205 d. — 2) = ῥομβητός.

ῥόμμα, τό, = ῥόφημα, Galen.

ῥόμος u. **ῥόμος, ὁ**, der Holzwurm, Hesych. u. Arcad. p. 59.

ῥομφαία, ἡ, ein großes, breites Schwert, ein Säbel, dergleichen bes. die Thraker u. barbarische Völker führten; man trug sie auf der rechten Schulter; Sp. Vgl. ῥομβαία.

ῥομφάνω, = ῥοφάνω, Hippocr., zw.

ῥομφεύς, ὁ, der Schuhdraht, mit dem die ledernen Schuhe genäht werden, im plur., Hesych.

ῥόος, ὁ, att. ῥοῦς, ὁδός, das Fließen, Fluthen, Strömen, Fluß, Strom, Strömung; oft bei Hom., der nur den sing. braucht u. häufig einen gen. hinzufügt: Ἰκμεσσῆ' ἱερὸν ῥόον Ἀλφειοῖο, Il. 11, 726; παρὰ ῥόον Ὠκεανοῖο, 16, 151; κῦμα ῥόοιο, 21, 263; προχοῖσιν ῥόον εἰς ἅλα, ib. 219; Pind. auch ῥόος κάπνου, P. 1, 22; Βόσπορον ῥόον θεοῦ, Aesch. Pers. 732; u. in Prosa; Her. κατὰ ῥόον, stromab, mit dem Strome, wie Plat. οἰχήσεσθαι φερομένην κατὰ ῥοῦν ἢ ἂν οὗτος φέρῃ, öfter; ἵστησι τὸν ῥοῦν, Crat. 437 b; Folgde; κατὰ ῥοῦν ποιεῖσθαι τὴν πορείαν, Pol. 3, 66, 8, flußabwärts. — Sp. haben den heterokllitischen dat. ῥοΐ, auch gen. ῥοός u. acc. ῥόα, vgl. Lob. Phryn. p. 454 u. Jac. Ach. Tat. p. 671.

ῥοπαλη-φορέω, eine Keule tragen, Sp.

ῥοπαλίζω, eine Keule schwingen, mit der Keule schlagen, Hesych.

ῥοπάλικός, wie eine Keule, die nach oben immer

Digitized by Google

dicker wird; daher versus rhopalicus, ein Vers, in welchem jedes Wort um eine Sylbe länger als das voranstehende ist, wie Il. 3, 182, ὦ μάκαρ Ἀτρεΐδη, μοιρηγενές, ὀλβιόδαιμον, u. rem tibi confeci, doctissime, dulcisonoram, Servius Centimetr. p. 1826.

ῥοπαλισμός, ὁ, das Schlagen mit der Keule; übertr., die Spannung des männlichen Gliedes, Ar. Lys. 553.

ῥοπαλο-ειδής, ές, keulenähnlich, keulenartig, Sp.

ῥόπαλον, τό, Keule, Kolbe, womit der Esel geschlagen wird, Il. 11, 559. 561; Stock zum Stützen, δὸς δέ μοι ῥόπαλον σκηρίπτεσθαι, Od. 17, 195; auch Streitkolbe von Erz, Il. 11, 575; von der Keule des Herakles, Soph. Tr. 510; Ar. Ran. 47. 496; ξύλων, Her. 7, 63; Xen. Hell. 7, 5, 20 u. Folgde. — Auch das männliche Glied, Leon. Tar. 26 (Plan. 261). — Bei Xen. Hell. 6, 4, 36 ein Ring, mit dem man die Thür zuzieht. S. ῥόπτρον.

ῥοπαλωτός, in Keulengestalt gemacht, in eine Kolbe auslaufend, κύλιξ, D. C. 72, 18.

ῥοπή, ἡ, die Neigung, bes. die Senkung, Neigung der Wagschaale u. der dadurch bewirkte Ausschlag, wie Plut. Camill. 28; vgl. Inscr. bei Böckh's Staatshh. II p. 347; allmälige Bewegung nach unten, Senkung, Wucht, Schuß, ὡς τοῖσδε καὶ δὶς ἀντισηκῶσαι ῥοπῇ, Aesch. Pers. 429; übertr., der Ausschlag, die Entscheidung, ῥοπὴ δ' ἐπισκοπεῖ δίκαν, Ch. 59; σμικρὰ παλαιὰ σώματ' εὐνάζει ῥοπή, Soph. O. R. 961; ἐν ῥοπῇ τοιᾷδε κείμενος, Tr. 82, wo der Schol. erkl. ἐν κινδύνῳ καὶ ἐπὶ ξυροῦ ἀκμῆς ἱστάμενος; ῥοπὴ βίου μοι, O. C. 1504, der Wendepunkt oder die Neige des Lebens, der Augenblick des Todes; ἐπὶ σμικρᾶς ῥοπῆς, Eur. Hipp. 1163; ἃ πόλις ἔχεται ῥοπᾶς, Ar. Vesp. 1235; ἐπὶ ῥοπῆς μιᾶς ὄντες, Thuc. 5, 103; ὥςπερ σῶμα νοσῶδες μακρᾶς ῥοπῆς ἔξωθεν δεῖται προσλαβέσθαι πρὸς τὸ κάμνειν, Plat. Rep. VIII, 556 e; Folgde; μεγάλας τὰς ῥοπὰς ποιεῖν, Isocr. 4, 139; μεγάλη γὰρ ῥοπή, μᾶλλον δὲ τὸ ὅλον ἡ τύχη παρὰ πάντ' ἐστὶ τὰ ἀνθρώπων πράγματα, das Glück entscheidet Alles, Dem. 2, 22; ἐν προσθήκης μέρει ῥοπὴν ἔχει τινὰ καὶ χρῆσιν, 11, 8, öfter; τῇ τῶν γερόντων προσκλίσει καὶ ῥοπῇ, durch ihren Beitritt, der entscheidend war, Pol. 6, 10, 10; εἰς ἑκάτερα τὰ μέρη ῥοπὰς λαμβάνει ὁ πόλεμος, 1, 29, 7, das Kriegsglück neigt sich abwechselnd auf beide Seiten; τοῦτο πλείστην παρέχεται ῥοπὴν εἰς τὸ νικᾶν, 6, 52, 9; Plut. vrbdt ἡν ἐπὶ σμικρᾶς ῥοπῆς ὁ Ἀρταξέρξης, Artax. 30, es bedurfte eines geringen Umstandes, um zu seinem Tode den Ausschlag zu geben; — ῥοπὴν καὶ δύναμιν ἔχειν πρὸς ἀρετήν τε καὶ εὐδαίμονα βίον, Arist. eth. 10, 1, Einfluß worauf haben.

ῥοπικός, geneigt, sich neigend, Sp. — Auch akt., den Ausschlag gebend.

ῥοπτός, adj. verb. zu ῥοφέω, geschlürft, zu schlürfen, Galen.

ῥόπτρον, τό, 1) Keule, Knüttel, Prügel, kolbig auslaufender Stab, Eur. Hipp. 1172. — 2) ein kupferner, mit einem Trommelfell überspannter Reif, der mit Riemen gedreht u. in der Luft herum geschwenkt wurde, Handpauke, Tambourin, wie sie die Korybanten und die Priester der Kybele brauchten, Agath. 27 (VI, 74) u. öfter in der Anth.; βυρσοπαγῆ, Plut. Crass. 23, Pauke. Auch ῥόμβος, ῥύμβος. — 3) ein Ring an der Hausthür zum Anklopfen u. Zuziehen; Eur. Ion 1612; Lys. 6, 1; Plut. de curios. 3 u. a. Sp.; vgl. ῥόπαλον u. Harpocr. — 4) das Stellholz in der Falle, sonst ὕσπληγξ.

ῥοσδίον, τό, späte Form statt ῥοιδίον, Lob. zu Phryn. 87.

ῥοῦς, ὁ, att. ῥῶς statt ῥόος.

ῥοῦς, ὁ u. ἡ, gen. ῥοῦ u. ῥοός, s. Lob. Phryn. 87, ein kleiner Baum, dessen Rinde und Frucht zum Gerben des Leders gebraucht ward, wahrscheinlich der Sumach, Essigbaum oder Hirschkolbenbaum, rhus cotinus Linn., Theophr. u. A. — Von einer Art wurde die Frucht als Gewürz gebraucht, Ath. II, 68 u. öfter.

ῥουσίζω, rothbraun aussehen, Geopon.

ῥούσιος, rothbraun, röthlich, roth, Diosc., vgl. Ep. athl. stat. 60 (Plan. 386).

ῥουσι-ώδης, ες, rothbraun, röthlich von Ansehen, Sp., wie Schol. Od. 9, 125 μίλτος erkl. durch ῥουσιώδης πηλός.

ῥούσσαιος, = ῥούσιος, Palaephat. 52 u. a. Sp.

ῥοφάνω, Hippocr., u. ῥοφάω, = ῥοφέω.

ῥοφέω, schlürfen, schlucken; ἀπὸ ζῶντος ῥοφεῖν ἱρυθρὸν ἐκ μελέων πέλανον, Aesch. Eum. 254; Soph. sagt von dem Gifte des Gewandes der Deianira ἐκ μὲν ἐσχάτας βέβρωκε σάρκας, πνεύμονός τ' ἀρτηρίας ῥοφεῖ ξυνοικοῦν, Trach. 1055; Ar. Ach. 266 u. öfter; fut. ῥοφήσομαι, Vesp. 814 u. sp. D., wie Nic. Al. 388; ῥοφοῦντα πιεῖν ὥςπερ βοῦν, Xen. An. 4, 5, 22; ausschlürfen, ᾠόν, Ephipp. bei Ath. II, 58 a. Nebenformen sind ῥοφάω, ῥοφάνω, ῥομφάνω, auch ῥυμφάνω, verwandt ῥοιζέω.

ῥόφημα, τό, das, was geschlürft, geschluckt wird, bes. ein durch Beimischung von Mehl od. sonst verdickter und schleimig gemachter Trank, Medic.; Ath. III, 127 d.

ῥοφημάτιον, τό, dim. von Vorigem (?).

ῥοφηματ-ώδης, ες, dem ῥόφημα ähnlich, Sp.

ῥόφησις, ἡ, das Schlürfen, Schlucken, Arist. Meteor. 4, 3 u. Sp.

ῥοφητικός, zum Schlürfen, Schlucken gehörig, geschickt, Strab. XV.

ῥοφητός, geschlürft, zu schlürfen; ᾠά, weiche Eier, Ath. II, 58 a; Diosc.

ῥόφος, ὁ, = ῥόφημα, Eupolis bei Ael.

(**ῥόφω**), statt ῥοφέω, ungebr., nur angenommen, um ῥόμμα abzuleiten.

ῥόχανον, τό, das Streichholz beim Messen; wahrscheinlich eigtl. ῥόγανον, von ῥόγος (?); ἐπιῤῥόγανον hat Hesych.

ῥοχθέω, rauschen, brausen; bes. von den brandenden Meereswogen, κῦμα ῥοχθεῖ, Od. 5, 402. 12, 60; überh. lärmen, tosen, ὑπὸ κύματι πέτραι ῥόχθεον, Ap. Rh. 4, 924; ῥοχθεῦσιν δὲ κάλως, Opp. Hal. 1, 228.

ῥοχθίζω, = ῥοχθέω, Orph. H. 49, 5.

ῥόχθος, ὁ, das Rauschen, Brausen, bes. von sturmbewegten Meereswogen, ὑπὸ ῥόχθοισι θαλάσσης, Nic. Al. 390; Lycophr. 402 u. öfter.

ῥο-ώδης, ες, 1) flüssig, fließend, triefend, au thend, wogend, strömend, heftig fließend, reißend λασσα, Thuc. 4, 24; ῥοώδεσι καὶ βαθέσι τ Arist. H. A. 9, 37; τὸ μάλιστα ῥοῶδες κ αιον τοῦ πελάγους, Ael. H. A. 7, 24; a. Sp Plut. — 2) dem Fluß, [illegible] Fluß u

Digitized by Google

ῥοίζασκε, unregelm. ep. impf. von **ῥοιζέω**, Hes. Th. 835.

ῥοιζέω, rauschen, sausen, schwirren, pfeifen; Il. 10, 502; Hes. Th. 835 hat dazu, wie von **ἁλίζω**, die Iterativform **ῥοίζεσκε** gebildet; von der Schlange, zischen, Ap. Rh. 4, 129; Lycophr. 217; Opp. **ἑὸν νόμον ἐῤῥοίζησε**, Hal. 1, 563; — auch = mit Heftigkeit so bewegen, daß es rauscht, Sp., wie Luc.; **οἱ ἄῤῥοα ῥοιζοῦντες ὄρνεις**, die durch die Luft rauschenden Vögel, amor. 22; **τὸ ῥοιζούμενον**, das mit rauschender Schnelligkeit Bewegte, Nicomach.; Lycophr. 1426.

ῥοιζηδά, = Folgdm, Nic. Al. 182. 498.

ῥοιζηδόν, adv., unter Geräusch, Geschwirr, Gepfeife; mit rauschender Schnelligkeit, Heftigkeit; Nic. Th. 556; Lycophr. 66.

ῥοιζήεις, εσσα, εν, rauschend, sausend, Nonn. D. 6, 191.

ῥοίζημα, τό, das Geräusch, Gesause, womit ein Körper sich bewegt, u. die Schnelligkeit, Heftigkeit, Gewalt der Bewegung, wie Ar. von Vögeln, **ῥύμῃ τε καὶ πτεροῖσι καὶ ῥοιζήμασιν αἰθὴρ δονεῖται**, Av. 1182; vgl. Luc. musc. encom. 2; **στεροπᾶς**, Iov. Trag. 1; auch übertr., **τραγικόν**, Agath. 10 (v, 222).

ῥοιζήτωρ, ορος, ὁ, der ein Geräusch macht, u. der sich schnell u. heftig bewegt, Orph. H. 5, 5, vgl. 7, 6.

ῥοιζό-θεμις, ἡ, ein lärmender, geräuschvoller Rechtshandel, Cic. ad Att. 14, 10, wo man auch **ῥηξόθεμις** vermuthet.

ῥοῖζος, ὁ, ion. **ἡ**, Geräusch, Gesause, Geschwirr, womit ein Körper sich bewegt; vom Sausen der Pfeile, Il. 16, 361; vom Pfeifen der Hirten, **πολλῇ ῥοίζῳ**, Od. 9, 315; auch die Schnelligkeit, Gewalt eines bewegten Körpers, Sp., vgl. Opp. Hal. 2, 352; Luc. amor. 6; Plut. Marcell. 15.

ῥοιζόω, = **ῥοιζέω**, Hesych.

ῥοῖζω, ἵππον, ein Pferd schwemmen, in die Schwemme reiten, auch im med., Lob. Phryn. 616.

ῥοιζ-ώδης, ες, geräuschartig, geräuschvoll, Sp.; **τὸ ῥοιζῶδες**, geräuschvolle Schnelligkeit, Plut.; **τῆς περιαγωγῆς**, de fac. in orbe lun. 6, besser als die v. l. **ῥιζῶδες**.

ῥοιζωτήρ, ῆρος, ὁ, = **ῥοιζήτωρ**, Orph. H. 7, 9.

ῥοιή, ἡ, ion. = **ῥοιά**, Her.

ῥοικο-ειδής, ές, wie krumm, dem Krummen ähnlich, krumm von Ansehen, Galen.

ῥοικός, krumm, gebogen, gekrümmt, bes. mit einwärts gekrümmten Füßen; **περὶ κνήμας**, Archil. frg. 33; **κορύνη**, Theocr. 7, 18; Hippocr. u. Sp.

ῥοϊκός, 1) fließend, flüssig, übh. weichlich, schwammig, Ggstz des Festen, Derben, Sp. — 2) am Flusse leidend, bes. dem Bauchflusse od. der Diarrhöe ausgesetzt, Medic.

ῥοικ-ώδης, ες, = **ῥοικοειδής**, Sp.

ῥοΐσκος, ὁ, dim. von **ῥόα**, eine kleine Granate, auch eine Bommel, Troddel, von Gestalt einer Granate, die als Zierrath getragen wurde, LXX.

ῥοΐσκος, ὁ, dim. von **ῥόος**, kleiner Fluß, Bächlein, kleiner Wassergraben, Inscr.

ῥοισμός, ὁ, das Schwemmen, Hesych.

ῥοίτης, ὁ, οἶνος, Wein von Granatäpfeln, Diosc.

ῥομβαία, ἡ, seltenere Form statt **ῥομφαία**, **βαρυσίδηρος** Plut. Aemil. Paul. 18.

ῥομβέω, im Kreise herumdrehen, herumbewegen, wie einen Kreisel herumtreiben, dah. schwingen, schleudern, werfen, VLL. u. Sp.; att. **ῥυμβέω**, Tim. lex. Plat.

ῥομβηδόν, adv., wie ein Kreisel, Manetho 4, 108.

ῥομβητής, ὁ, der sich wie ein Kreisel Drehende, Orph. H. 30, 2.

ῥομβητός, im Kreise, wie ein Kreisel herumgedreht, bewegt, umgeschwungen, geworfen; **φάβην ἑστροφάλιξε** Alc. Mess. 8 (VI, 218), wie **ῥομβητοὺς δονέων πλοκάμους** Antip. Sid. 27 (VI, 219), u. öfter, von den Bacchantinnen.

ῥομβο-ειδής, ές, von der Gestalt eines **ῥόμβος**, rhomboidisch, **σχῆμα**, Sp.

ῥόμβος, ὁ, att. **ῥύμβος**, 1) jeder kreisförmige Körper; dah. — a) der Kreisel, ein Spielzeug der Knaben, **τροχίσκος, ὃν στρίφουσιν ἱμᾶσι τύπτοντες, καὶ οὕτω κτύπον ἀποτελοῦσιν**, Schol. Ap. Rh. 1, 1139. — b) der Zauberkreisel, das Rad, das Zauberer u. Zauberinnen bei magischen Gebräuchen, Weihungen, Beschwörungen umzudrehen pflegten; Theocr. 2, 30; Luc. D. Mer. 4, 5. — Aber **ῥόμβῳ καὶ τυπάνῳ Ῥείην Φρύγες ἱλάσκονται** Ap. Rh. 1, 1139, E. M., ist = **ῥόπτρον**, Paule. — c) eine mathematische Figur, die zwei mit der Grundfläche aufeinandergesetzte Kegel bildet, ein Rhombus, Mathem.; vgl. Schol. Theocr. 2, 18; u. so auch Ath. XII, 525 zu nehmen: **κρόκινα ῥόμβους ὑφαντά**, wo Schweigh. zu vgl. — Daher d) ein Fischgeschlecht, die Rochen, Butten, Schollen, wegen ihrer Aehnlichkeit mit der Gestalt eines Rhombus, Ath. VII, 330. — 2) schnelle, kreisförmige Bewegung, Umschwung; **αἰετοῦ ῥόμβον ἴσχειν** Pind. I. 3, 65; das Herumbewegen im Kreise, das Schleudern, **ἀκόντων** Ol. 13, 94; **ῥόμβῳ ἑλισσομένα κύκλιος ἔνοσις** Eur. Hel. 1378; sp. D.

ῥομβ-ώδης, ες, = **ῥομβοειδής**, Sp.

ῥομβωτός, 1) nach der Gestalt eines Rhombus gemacht, Ath. V, 205 d. — 2) = **ῥομβητός**.

ῥόμμα, τό, = **ῥόφημα**, Galen.

ῥόμος u. **ῥόμος, ὁ**, der Holzwurm, Hesych. u. Arcad. p. 59.

ῥομφαία, ἡ, ein großes, breites Schwert, ein Säbel, dergleichen bes. die Thraker u. barbarische Völker führten; man trug sie auf der rechten Schulter; Sp. Vgl. **ῥομβαία**.

ῥομφάνω, = **ῥοφάνω**, Hippocr., zw.

ῥομφεύς, ὁ, der Schuhdraht, mit dem die ledernen Schuhe genäht werden, im plur., Hesych.

ῥόος, ὁ, att. ῥοῦς, das Fließen, Fluthen, Strömen, Fluß, Strom, Strömung; oft bei Hom., der nur den sing. braucht u. häufig einen gen. hinzufügt: **ἰκόμεσθ' ἱερὸν ῥόον Ἀλφειοῖο**, Il. 11, 726; **παρὰ ῥόον Ὠκεανοῖο**, 16, 151; **κῦμα ῥόοιο**, 21, 263; **προχέειν ῥόον εἰς ἅλα**, ib. 219; Pind. auch **ῥόος κάπνου**, P. 1, 22; **Βοσπόρου ῥόον θεοῦ**, Aesch. Pers. 732; u. in Prosa: Her. **κατὰ ῥόον**, stromab, mit dem Strome, wie Plat. **οἰχήσεσθαι φερομένην κατὰ ῥοῦν ᾗ ἂν οὗτος φέρῃ**, öfter; **ἴστησι τὸν ῥοῦν**, Crat. 437 b; Folgde; **κατὰ ῥοῦν ποιεῖσθαι τὴν πορείαν**, Pol. 3, 68, 8, flußabwärts. — Sp. haben den heteroklitischen dat. **ῥοΐ**, auch gen. **ῥοός** u. acc. **ῥόα**, vgl. Lob. Phryn. p. 454 u. Jac. Ach. Tat. p. 671.

ῥοπαλη-φορέω, eine Keule tragen, Sp.

ῥοπαλίζω, eine Keule schwingen, mit der Keule schlagen, Hesych.

ῥοπᾱλικός, wie eine Keule, die nach oben immer

Digitized by Google

dicker wird; daher versus rhopalicus, ein Vers, in welchem jedes Wort um eine Sylbe länger als das voranstehende ist, wie Il. 3, 182, *ὦ μάκαρ Ἀτρεΐδη, μοιρηγενές, ὀλβιόδαιμον*, u. rem tibi confeci, doctissime, dulcisonoram, Servius Centimetr. p. 1826.

ῥοπαλισμός, ὁ, das Schlagen mit der Keule; übertr., die Spannung des männlichen Gliedes, Ar. Lys. 553.

ῥοπαλο-ειδής, ές, keulenähnlich, keulenartig, Sp.

ῥόπαλον, τό, Keule, Kolbe, womit der Esel geschlagen wird, Il. 11, 559. 561; Stock zum Stützen, *δὸς δέ μοι ῥόπαλον σκηριπτεσθαι*, Od. 17, 195; auch Streitkolbe von Erz, 11, 575; von der Keule des Herakles, Soph. Tr. 510; Ar. Ran. 47. 496; *ξύλων*, Her. 7, 63; Xen. Hell. 7, 5, 20 u. Folgde. — Auch das männliche Glied, Leon. Tar. 26 (Plan. 261). — Bei Xen. Hell. 6, 4, 36 ein Ring, mit dem man die Thür zuzieht. S. *ῥόπτρον*.

ῥοπαλωτός, in Keulengestalt gemacht, in eine Kolbe auslaufend, *κύλιξ*, D. C. 72, 18.

ῥοπή, ἡ, die Neigung, bes. die Senkung, Neigung der Wagschaale u. der dadurch bewirkte Ausschlag, wie Plut. Camill. 28; vgl. Inscr. bei Böckh's Staatshh. II p. 347; allmälige Bewegung nach unten, Senkung, Wucht, Schuß, *ὡς τοῖσδε καὶ δὶς ἀντισηκῶσαι ῥοπῇ*, Aesch. Pers. 429; übertr., der Ausschlag, die Entscheidung, *ῥοπὴ δ' ἐπισκοπεῖ δίκαν*, Ch. 59; *σμικρὰ παλαιὰ σώματ' εὐνάζει ῥοπή*, Soph. O. R. 961; *ἐν ῥοπῇ τοιᾷδε κείμενος*, Tr. 82, wo der Schol. erkl. *ἐν κινδύνῳ καὶ ἐπὶ ξυροῦ ἄκμῆς ἱστάμενος*; *ῥοπὴ βίου μοι*, O. C. 1504, der Wendepunkt oder die Neige des Lebens, der Augenblick des Todes; *ἐπὶ σμικρᾶς ῥοπῆς*, Eur. Hipp. 1163; *ἃ πόλις ἔχεται ῥοπᾶς*, Ar. Vesp. 1235; *ἐπὶ ῥοπῆς μιᾶς ὄντες*, Thuc. 5, 103; *ὥσπερ σῶμα νοσῶδες μακρᾶς ῥοπῆς ἔξωθεν δεῖται προσλαβέσθαι πρὸς τὸ κάμνειν*, Plat. Rep. VIII, 556 e; Folgde; *μεγάλας τὰς ῥοπὰς ποιεῖν*, Isocr. 4, 139; *μεγάλη γὰρ ῥοπή, μᾶλλον δὲ τὸ ὅλον ἡ τύχη παρὰ πάντ' ἐστὶ τὰ ἀνθρώπων πράγματα*, das Glück entscheidet Alles, Dem. 2, 22; *ἐν προσθήκης μέρει ῥοπὴν ἔχει τινὰ καὶ χρῆσιν*, 11, 8, öfter; *τῇ τῶν γερόντων προσκλίσει καὶ ῥοπῇ*, durch ihren Beitritt, der entscheidend war, Pol. 6, 10, 10; *εἰς ἑκάτερα τὰ μέρη ῥοπὰς λαμβάνει ὁ πόλεμος*, 1, 29, 7, das Kriegsglück neigt sich abwechselnd auf beide Seiten; *τοῦτο πλείστην παρέχεται ῥοπὴν εἰς τὸ νικᾶν*, 6, 52, 9; Plut. vrbdt *ἦν ἐπὶ σμικρᾶς ῥοπῆς ὁ Ἀρταξέρξης*, Artax. 30, es bedurfte eines geringen Umstandes, um zu seinem Tode den Ausschlag zu geben; — *ῥοπὴν καὶ δύναμιν ἔχειν πρὸς ἀρετήν τε καὶ εὐδαίμονα βίον*, Arist. eth. 10, 1, Einfluß worauf haben.

ῥοπικός, geneigt, sich neigend, Sp. — Auch akt., den Ausschlag gebend.

ῥοπτός, adj. verb. zu *ῥοφέω*, geschlürft, zu schlürfen, Galen.

ῥόπτρον, τό, 1) Keule, Knüttel, Prügel, kolbig auslaufender Stab, Eur. Hipp. 1172. — 2) ein kupferner, mit einem Trommelfell überspannter Reif, der mit Riemen gedreht u. in der Luft herum geschwenkt wurde, Handpauke, Tambourin, wie sie die Korybanten und die Priester der Kybele brauchten, Agath. 27 (VI, 74) u. öfter in der Anth.; *βυρσοπαγῆ*, Plut. Crass. 23, Pauke. Auch *ῥόμβος*, *ῥίμβος*. — 3) ein Ring an der Hausthür zum Anklopfen u. Zuziehen; Eur. Ion 1612; Lys. 6, 1; Plut. de curios. 3 u. a. Sp.; vgl. *ῥόπαλον* u. Harpocr. — 4) das Stellholz in der Falle, sonst *ὕσπληξ*.

ῥοπτρίδιον, τό, spätere Form statt *ῥοπίδιον*, Lob. zu Phryn. 87.

ῥοῦς, ὁ, att. ῥῶς statt *ῥόος*.

ῥοῦς, ὁ u. ἡ, gen. *ῥοῦ* u. *ῥοός*, s. Lob. Phryn. 87, ein kleiner Baum, dessen Rinde und Frucht zum Gerben des Leders gebraucht ward, wahrscheinlich der Sumach, Essigbaum oder Hirschkolbenbaum, rhus cotinus Linn., Theophr. u. A. — Von einer Art wurde die Frucht als Gewürz gebraucht, Ath. II, 68 u. öfter.

ῥουσίζω, rothbraun aussehen, Geopon.

ῥούσιος, rothbraun, röthlich, roth, Diosc., vgl. Ep. athl. stat. 60 (Plan. 386).

ῥουσι-ώδης, ες, rothbraun, röthlich von Ansehen, Sp., wie Schol. Od. 9, 125 *μίλτος* erkl. durch *ῥουσιώδης πηλός*.

ῥούσσαιος, = *ῥούσιος*, Palaephat. 52 u. a. Sp.

ῥοφάνω, Hippocr., u. *ῥοφάω*, = *ῥοφέω*.

ῥοφέω, schlürfen, schlucken; *ἀπὸ ζώντος ῥοφεῖν ἐρυθρὸν ἐκ μελέων πέλανον*, Aesch. Eum. 254; Soph. sagt von dem Gifte des Gewandes der Deianira *ἐκ μὲν ἐσχάτας βέβρωκε σάρκας, πνεύμονός τ' ἀρτηρίας ῥοφεῖ ξυνοικοῦν*, Trach. 1055; Ar. Ach. 266 u. öfter; fut. *ῥοφήσομαι*, Vesp. 814 u. sp. D., wie Nic. Al. 388; *ῥοφοῦντα πιεῖν ὥςπερ βοῦν*, Xen. An. 4, 5, 22; ausschlürfen, *ᾠόν*, Ephipp. bei Ath. II, 58 a. Nebenformen sind *ῥοφάω*, *ῥοφάνω*, *ῥομφάνω*, auch *ῥυμφάνω*, verwandt *ῥοιζέω*.

ῥόφημα, τό, das, was geschlürft, geschluckt wird, bes. ein durch Beimischung von Mehl od. sonst verdickter und schleimig gemachter Trank, Medic.; Ath. III, 127 d.

ῥοφημάτιον, τό, dim. von Vorigem (?).

ῥοφηματ-ώδης, ες, dem *ῥόφημα* ähnlich, Sp.

ῥόφησις, ἡ, das Schlürfen, Schlucken, Arist. Meteor. 4, 3 u. Sp.

ῥοφητικός, zum Schlürfen, Schlucken gehörig, geschickt, Strab. XV.

ῥοφητός, geschlürft, zu schlürfen; *ᾠά*, weiche Eier, Ath. II, 58 a; Diosc.

ῥόφος, ὁ, = *ῥόφημα*, Eupolis bei Ael.

(**ῥόφω**), statt *ῥοφέω*, ungebr., nur angenommen, um *ῥόμμα* abzuleiten.

ῥόχανον, τό, das Streichholz beim Messen; wahrscheinlich eigtl. *ῥόγανον*, von *ῥόγος* (?); *ἐπιῤῥόγανον* hat Hesych.

ῥοχθέω, rauschen, brausen; bes. von den brandenden Meereswogen, *κῦμα ῥοχθεῖ*, Od. 5, 402. 12, 60; überh. lärmen, tosen, *ὑπὸ κύματι πέτραι ῥόχθεον*, Ap. Rh. 4, 924; *ῥοχθεῦσιν δὲ κάλωες*, Opp. Hal. 1, 228.

ῥοχθίζω, = *ῥοχθέω*, Orph. H. 49, 5.

ῥόχθος, ὁ, das Rauschen, Brausen, bes. von sturmbewegten Meereswogen, *ὑπὸ ῥόχθοισι θαλάσσης*, Nic. Al. 390; Lycophr. 402 u. öfter.

ῥο-ώδης, ες, 1) flüssig, fließend, triefend, auch fluthend, wogend, strömend, heftig fließend, reißend; *θάλασσα*, Thuc. 4, 24; *ῥοώδεσι καὶ βαθέσι τόποις*, Arist. H. A. 9, 37; *τὸ μάλιστα -ῥοῶδες καὶ βλαισὸν τοῦ πελάγους*, Ael. H. A. 7, 24; a. Sp., wie Plut. — 2) dem Fluß, bes. dem Bauchfluß unter-

Digitized by Google

worfen, daran leidend, den Fluß verurſachend, ſp. Medic.

ῥοών, ῶνος, ὁ, ein mit Granatäpfelbäumen bepflanzter Platz, LXX.

ῥόα, ἡ, = ῥοή, Ael. H. A. 7, 37, zw.; vgl. Lob. Phryn. 492.

ῥναδικός, flußartig, πάθος, Paul. Aeg.

ῥόαξ, ακος, ὁ, jeder hervorbrechende Quell, Strom; beſ. der Feuerſtrom, der ſich aus feuerſpeienden Bergen ergießt, Lavaſtrom, Heind. Plat. Phaed. 111 e 113 b; τοῦ πυρός, Thuc. 3, 116. 4, 96 u. Sp.; auch übertr., Arist. H. A. 2, 13.

ῥνάς, άδος, im Fluß, flüſſig, fließend, rinnend; dah. ein Fehler der Augen, das Thränen, Triefen derſelben, Medic.; — auch weichlich, ſchwammig, Egſt des Derben, Feſten, σώματος ῥνάδος γενομένου, Arist. partt. anim. 3, 5. — Von den Haaren, ausfallend, ausgehend, auch von einer Rebe, ἄμπελος, welche die Trauben abfallen läßt, Geop. — Οἱ ῥνάδες ſind Fiſche, Strömlinge, welche ſchaarenweiſe mit dem Strome des Meeres ziehen, wie die Heringe, Arist. H. A. 4, 8 u. öfter, Ael. H. A. 9, 46.

ῥνάχετος, ὁ, der wirbelnde Volksſtrom, Ἀσαναίων, Ar. Lys. 170; Schol. θόρυβος καὶ συρφετός; v. l. ſind ῥυάγγετος, ῥυέχετος, ῥυχάχετος u. ῥυγχάχετος; Hesych. erkl. ῥυάχετος, ὁ ῥέων ὀχετός, welche Erkl. in Phot. bei ῥυέχετος ſteht; es hängt wohl mit ῥύαξ zuſammen.

ῥύβδην, adv., vom Fliegen der Biene, Arist. H. A. 9, 40, ſ. ῥύδην; B. A. 325, 30 ſteht ῥίβδην.

ῥυγχάζω, = μυκτηρίζω, Phot.

ῥύγχαινα, ἡ, die Großnaſige, Gerüffelte, nasuta (?).

ῥυγχ-ελέφας, αντος, ὁ, mit einem Elephantenrüſſel, Pallad. 39 (XI, 204).

ῥυγχίον, τό, dim. von ῥύγχος, Ar. Ach. 709; Theophil. com. bei Ath. III, 95 a.

ῥυγχο-μαχέω, mit dem Rüſſel od. Schnabel kämpfen (?).

ῥύγχος, τό, die Schnauze, der Rüſſel, nach Ath. III, 95 d eigtl. von Schweinen; auch von Vögeln der Schnabel, Ar. Av. 348 u. öfter; u. überh. das Geſicht, beſ. das grinzend, zornig verzogene, z. B. eines böſen Hundes, Theocr. 6, 30; die Fratze, vgl. Ath. a. a. O. u. Runkel Cratin. frg. p. 97.

ῥύδην, adv., fließend, zufließend, überflüſſig, reichlich, in Menge; Hippon. frg. 20 bei Ath. VII, 304 b, wo υ lang iſt, u. Welcker daher ῥύδδην, wie ἄδδην für ἄδην zu leſen vorſchlug; Sp., καὶ ἀγελαδόν, vgl. ῥύβδην; — auch = mit Geräuſch.

ῥυδόν, adv., = Vorigem, Od. 15, 426, ῥυδὸν ἀφνειός, überflüſſig reich.

ῥυέχετος, ὁ, ſ. ῥυάχετος.

ῥυέω, Nebenform von ῥέω, angenommen, um ῥυήσομαι, ἐῤῥύηκα zu erkl.

ῥυζέω, = Folgdm, VLL.

ῥύζω, knurren, bellen, belfern, vom Hunde, Poll. 5, 86 u. a. VLL. u. Sp.; auch vom Habicht, Poll. 5, 89; vgl. rudo, rudio.

ῥύημα, τό, eigtl. = ῥύμα, ῥεῦμα, gew. eine Art Honigkuchen, Galen.

(**ῥύημι**), ſtatt ῥυέω, ῥέω, wahrſcheinlich ganz ungebräuchlich, nur angenommen, um ἐῤῥύην abzuleiten.

ῥυ-ηφένεια, ἡ, ion. ῥυηφενίη, überflüſſiger Reichthum oder Wohlſtand, Ueberfluß, Callim. Iov. 84, in ion. Form, Schol. πλούτου ῥύσις, von ῥέω, ῥυῆναι u. ἄφενος.

ῥυ-ηφενής, ές, überflüſſig reich (ῥυῆναι — ἄφενος), wohlhabend, ῥυηφενέων πέδον ἀνδρῶν, D. Per. 337.

ῥυ-ηφενία, ἡ, poet. ſtatt ῥυηφένεια, w. m. ſ.

ῥυθμέω, = ῥυθμίζω, Schol. Theocr. 10, 39.

ῥυθμητικός, = ῥυθμικός, Sp.

ῥυθμίζω, in ein Gleichmaaß, Ebenmaaß bringen, τὰ μέλη, Plut. de mus. oft; beſ. einen Vers nach dem Zeitmaaße taktmäßig vortragen, ſkandiren, Schaef. zu D. Hal. de C. V. 238 Melet. p. 129; überh. ordnen, in eine Verfaſſung, Stimmung bringen, körperlich und geiſtig, νηλεῶς ὧδ' ἐῤῥύθμισμαι Ζηνί, Aesch. Prom. 241, ſo bin ich behandelt, zugerichtet; bei Soph. Ant. 318, τί δὲ ῥυθμίζεις τὴν ἐμὴν λύπην ὅπου, bezieht es ſich auf die Rede des Boten, ἓν τοῖσιν ὠσὶν ἢ 'πὶ τῇ ψυχῇ δάκνει, eigtl. „was vertheilſt du meinen Schmerz und weiſeſt ihm einen beſtimmten Platz an"; τὰ παιδικὰ πείθοντες καὶ ῥυθμίζοντες, in Ordnung haltend, regelnd, leitend, Plat. Phaedr. 253 e; Xen. Cyr. 8, 8, 20; Sp.; ῥυθμίζω τὸ πρόσωπον, Luc. merc. cond. 30; τὰς γνώμας, gymnas. 22; ὕμνους σεμνῷ μέλει καὶ θρηνώδει ἐῤῥυθμισμένους, Hdn. 4, 2, 10; vgl. noch S. Emp. adv. log. 2, 409.

ῥυθμικός, nach dem Zeitmaaß, Ebenmaaß gemacht, geordnet, taktmäßig, rhythmiſch, κίνησις Plat. Polit. 307 a, u. Sp., auch adv.

ῥυθμιστής, ὁ, der Ordner (?).

ῥυθμο-γραφία, ἡ, das Aufſchreiben des Zeitmaaßes, Taktes, Marm. Oxon. p. 11 b.

ῥυθμο-ειδής, ές, dem Zeitmaaß, Takt ähnlich, etwas rhythmiſch, D. Hal. de Isae. 2 u. a. Sp.

ῥυθμο-ποιΐα, ἡ, das Machen, Verfertigen des Zeitmaaßes, Taktes, Plut. de music. 12 u. öfter, wie S. Emp. adv. mus. 1.

ῥυθμο-ποιός, das Zeitmaaß, den Takt, Rhythmus machend, verfertigend, Plut. de mus. 12.

ῥυθμός, ὁ, ion. ῥυσμός, jede Bewegung, beſ. wobei ein gewiſſes Maaß ſtattfindet. Dah. — 1) eigtl. das Zeitmaaß, der Takt, bei dem Tanz, der Muſik, dem Versmaaß od. in ſonſt einer abgemeſſenen, taktmäßigen Bewegung, wofür auch wir das Wort Rhythmus brauchen; χορείας, Ar. Th. 955; πότερα περὶ μέτρων ἢ περὶ ἐπῶν ἢ ῥυθμῶν, Nubb. 628, vgl. 637. 638; Plat. Conv. 187 b ſagt ὥςπερ γε καὶ ὁ ῥυθμὸς ἐκ τοῦ ταχέος καὶ βραδέος διειργασμένων πρότερον, ὕστερον δὲ ὁμολογησάντων γέγονε; τῇ τῆς κινήσεως τάξει ῥυθμὸς ὄνομα εἴη, Legg. II, 655 a; βαίνειν ἐν ῥυθμῷ, ib. 170 b; oft mit ἁρμονία verbunden, wie Conv. 187 c; ἐν ῥυθμῷ ὀρχεῖσθαι, Xen. Cyr. 1, 3, 10 An. 5, 4, 14, der auch ῥυθμοὺς σαλπίζειν vrbdt, 7, 3, 32, nach dem Takte blaſen od. mit der Trompete den Takt angeben, womit Pol. 4, 20, 6 zu vergleichen: αὐλὸν καὶ ῥυθμὸν εἰς τὸν πόλεμον ἀντὶ σάλπιγγος εἰσήγαγον οἱ Λακεδαιμόνιοι; Luc. ἐν ῥυθμῷ ἔβαινε πρὸς αὐλόν, Prom. 6; auch οὐκ οἶδ' ὅπως ἐπλήγην ὑπὸ τοῦ ῥυθμοῦ τῶν ὀνομάτων, vit. auct. 21, u. ſonſt; Plut. u. A. — Beſ. bei ſp. Rhett. u. Gramm. der Wohlklang der Rede, der Tonfall, der aus ſchönem Ebenmaaße der Sylben, Wörter u. Sätze entſpringt. — 2) Gleichmaaß, Ebenmaaß des Raumes, richtiges, ſchönes Verhältniß der Theile, vgl. Xen. Mem. 3, 10, 10, wo vom ῥυθμός der Harniſche geſprochen wird, und es dem ἁρμόττοντας ποιεῖν entſpricht; die nach einem beſtimmten Eben-

Digitized by Google

maaße beſtimmte Form oder Geſtalt, γραμμάτων ῥυσμός, die Geſtalt der Buchſtaben, Her. 5, 38, wie von der Geſtalt eines Trinkgefäßes Alexis bei Ath. III, 125 f; vgl. auch Theocr. 26, 23. — 3) überhaupt das rechte Maaß, σωζόμενον ῥυθμόν, Aesch. Ch. 786. — Auch die Art u. Weiſe, die Gemüthsart, Theogn. 958, wo es mit ὀργή u. τρόπος verbunden iſt; der Zuſtand des Menſchen überhaupt, οἷος ῥυθμὸς ἀνθρώπους ἔχει, Archil. frg. 31, 7. — Proportion, Verhältniß, κατὰ τὸν αὐτὸν ῥυθμὸν ἔχει, Plat. Legg. v, 728 f. — Es iſt wohl von ῥέω abzuleiten oder mit ῥέπω, ῥομβέω verwandt. — [Die Attiker und die ſpätern Dichter brauchen die erſte Sylbe nicht ſelten kurz.]

ῥυθμόω, = ῥυθμίζω, Democrit. u. Sp. Vgl. Schaef. meletem. 118.

ῥυλεκομαι, ſpätere Nebenform von ῥέω; beſ. = den Fluß, den Bauchfluß haben od. bekommen, Eust.; ἐκ τοῦ γάλακτος, Heliod. 2, 19.

ῥυκανάω, hobeln, behobeln (?).

ῥυκάνη, ἡ, der Hobel, εὐᾱγής Leonid. Tar. 28 (VI, 204); vgl. Hesych.

ῥυκάνησις, ἡ, das Hobeln, Behobeln, Mathem. vett.

ῥυκανίζω, = ῥυκανάω, Gloss.

ῥύμα, τό, = ῥεῦμα, Fluß, Strom, übh. das Fließende, Herm. Orph. H. 10, 22.

ῥῦμα, τό, 1) das Ziehen, der Zug, das, was man zieht, anzieht; beſ. — a) die Bogenſehne, τόξου ῥῦμα, Aesch. Pers. 145; der Bogenſchuß, wie ἐκ τόξου ῥύματος, innerhalb der Weite eines Bogenſchuſſes, Xen. An. 3, 3, 15 u. Suid. — b) das Zugſeil, Pol. 1, 26, 14. 3, 46, 5; vgl. D. Hal. 3, 44. — 2) Rettung, Schutz; ἵστε δὲ κἀκ πολέμου τειρομένοις βωμὸς Ἄρης, φυγάσι ῥῦμα, Aesch. Suppl. 84; Soph. Ai. 159; Eur. Heracl. 261; sp. D., φοινίου δορὸς ῥῦμα Lycophr. 507.

ῥῦμ-άρχης, ὁ, der Straßenaufſeher, Aen. Tact. 2.

ῥυμβέω, att. ſtatt ῥομβέω, Plat. Crat. 426 e, v. l. ῥέμβειν, vgl. Tim. lex. Plat.

ῥυμβίον, τό, dim. von ῥύμβος, kleiner Kreiſel, kleines Zauberrad, Schol. Ap. Rh. 4, 144.

ῥυμβονάω, 1) herumdrehen, herumſchwingen u. ſo fortwerfen, wegſchleudern, aus einander werfen, zerſtreuen, διασκορπίζειν, Hesych., Eust. — 2) übertr., verſchleudern, verſchwenden, verthun, καὶ σπαθᾶν, Ael. bei Suid.

ῥόμβος, ὁ, att. ſtatt ῥόμβος, κίνησις, Schol. Ap. Rh. 4, 144.

ῥυμβών, όνος, ἡ, 1) = ῥύμβος, ῥόμβος. — 2) die kreisförmige Bewegung, Ap. Rh. 4, 144, Umwälzung.

ῥύμη, ἡ, 1) der Schwung, Umſchwung, die Wucht, Geſchwindigkeit eines bewegten oder ſich bewegenden Körpers; τροχοῦ ῥύμαισι τευκτὸν κύτος, Antiphan. com. bei Ath. X, 449 b, von der Töpferſcheibe; vgl. τροχῷ γὰρ ἐλαθεὶς κεραμικῆς ῥύμης ἄπο, Ar. Eccl. 4; — gewaltſamer Andrang, Angriff, χρῆσθαι εὐτυχεῖ ῥύμῃ θεοῦ, Eur. Rhes. 64; πτερύγων, Ar. Pax 86; ῥύμῃ ἐμπίπτειν, Thuc. 2, 76, vgl. 81. 7, 70; ἵππων, Xen. Cyr. 7, 1, 31; ἐλαφρᾷ φερόμενα ῥύμῃ, Plat. Epinom. 985 b, vgl. Soph. 236 d; τῇ ῥύμῃ τῆς ὀργῆς καὶ τῆς ὕβρεως ἡτίμωται, Dem. 21, 99, Heftigkeit der Leidenſchaft; vgl. Jac. Ach. Tat. p. 462 u. Philostr. imagg. p. 655. 723; ἡ ῥύμη τῆς τύχης, der Umſchwung des Glückes, Plut. Caes. 53 Mar. 28. — 2) die Straße; Philippds. bei Poll. 9, 38; im Lager, Pol. 6, 29, 1; öfter bei Sp., wie N. T., vgl. Luc. 14, 21.

ῥῡηδόν, adv., ſchwungsweiſe, mit Gewalt, Polyaen. 4, 4, 6.

ῥύμμα, τό, 1) das, was abgewaſchen wird, Unreinigkeit, Schmutz, εἰ ῥύμμα τυγχάνεις ἔχων, λουτρὸν ἐγὼ παρέξω, Ar. Lys. 377. — 2) Reinigungsmittel, Seife, Lauge u. dgl.; Plat. Rep. IV, 429 e ff.; Paul. Sil. 74. 114; Nic. Al. 96; vgl. Ath. VIII, 351 d; Tim. lex. Plat. erkl. ἀπόρυπτον ἢ σμῆγμα. Nach Moeris attiſch für σμῆγμα.

ῥῦμός, ὁ, das Zugholz, an welchem die Zugthiere den Wagen ziehen, d. i. die Deichſel; Il. öfter; auch Her. 4, 69; Plut. Coriol. 24; — der Zugriemen, = ῥυτήρ, Ael. H. A. 10, 48; — die gezogene Furche, der Streif, Schweif, Arat. 927. — Auch Abſchnitt, Abtheilung, wie ῥύμη, ſ. Böckh Staatshaush. II p. 290.

ῥῦμο-τομέω, πόλιν, die Stadt in Straßen, Viertel zerſchneiden, eintheilen, D. Sic. 17, 52.

ῥῦμο-τομία, ἡ, Eintheilung der Stadt in Straßen, Viertel, Pol. 6, 31, 10.

ῥῦμουλκέω, am Zugſeile ziehen, fortziehen, ein Schiff bugſiren; D. Sic. 20, 74; Strab.

ῥυμφάνω und **ῥυμφέω**, Nebenform von ῥοφέω, Hippocr., ſ. oben.

ῥυνδάκη, ἡ, **ῥυνδάκης**, u. **ῥύνδακος**, ὁ, auch ῥυντάκης geſchrieben, ein indiſcher Vogel von der Größe einer Taube; Plut. Artax. 19; Ctesias.

ῥύομαι (vgl. ἐρύω), fut. ῥύσομαι, aor. ἐῤῥυσάμην; ep. Iterativform des imperf. ῥύσκεν, Il. 24, 730; syncop. aor. ἔρυτο, ῥύατο, ῥῦσθαι, 15, 141; erſt Sp. haben auch den aor. pass. ἐῤῥύσθην; — eigtl. Einen an ſich ziehen, nämlich aus der Gefahr, daher im wirklichen Sprachgebrauche = aus der Gefahr reißen, d. i. retten, erretten; u. überhaupt ſchützen; Hom. u. Hes.; c. accus. der Perſon u. der Sache; Hom. οἵτε πτολίεθρα ῥύονται, Il. 9, 396; ἵνα Τρώων ἀλόχους καὶ τέκνα ῥύοισθε ὑπ' Ἀχαιῶν, vor den Achäern, 17, 224; ἐῤῥύσατο καὶ ἔσάωσεν Ἕκτορα, 15, 290; οὐ γάρ κεν ῥύσαιτό σ' ὑπὲκ κακοῦ, Od. 12, 107, aus dem Unglück, vgl. Il. 20, 300; Her. 1, 87; ὑπ' ἠέρος, aus dem Nebel retten, Il. 17, 645; auch τινά τινος, Her. 9, 76; τοῦ μὴ καταχανθῆναι, 1, 86; νούσου, 4, 187, von einer Krankheit heilen, wie ῥύεο νούσου C. Long. 1 (VI, 191); daher befreien, τὸν ἐνθεν ῥυσάμην, ihn befreit'te ich von dort, Il. 15, 29; ἐκ δουλοσύνης, Her. 5, 49. 9, 90, wie ῥυσάμενοι πόλιας δουλοσύνης Ep. ad. 144 (App. 168); Ar. Lys. 342 πολέμου καὶ μανιῶν ῥυσάμεναι Ἑλλάδα καὶ πολίτας, ſie befreien vom Kriege; ῥύσασθε δυςάμμορον ἀνέρα λύμης, Ap. Rh. 2, 218; ἐκ πόνων ἄνδρα ἐῤῥύσατο, Pind. P. 12, 19. — Uebh. ſchirmen, ſchützen, bewahren, erhalten; von Göttern, die Sterbliche beſchirmen, Il. 15, 275 Od. 15, 35 u. ſonſt; von Fürſten und Anführern, welche ihre Städte und Völker beſchützen und vertheidigen, Il. 9, 396, ſ. oben; von Wachen des Heeres, 10, 417; von Hirten, welche ihre Heerden bewachen, mit φυλάσσειν verbdn, Od. 14, 107. 17, 201; Pind. I. 7, 53; πόλιν καὶ στρατὸν ῥύεσθε, Aesch. Spt. 285; δαίμονες, οἳ δὴ Κάδμου πύργους τούσδε ῥύεσθε, 806, u. öfter; ῥύου με κἀφύλασσε, Soph. O. C. 286; O. R. 72; ὅλοιθ' ὅστις μ' ἀπό τε φόνου ἐῤῥύατο κἀνέσωσεν, 1352; ῥῦσαί με πρὸς θεῶν, Eur. Andr. 576; auch von

Digitized by Google

Schutzwaffen, *κυνέη ῥύεται κάρη*, Il. 10, 259; *ἔρυτο γὰρ ἐνδοθι θώρηξ χρόα*, 23, 819; von der Schutzmauer der Schiffe, 12, 8; auch verdecken, verhüllen, Od. 6, 129; vgl. Thuc. 5, 63, *ῥύεσθαι ἔργῳ ἀγαθῷ τὰς αἰτίας*, er werde die Beschuldigungen mit einer tapfern That bedecken, wieder gut machen, Schol. *ἀπολύσειν*; zurückhalten, hemmen, *Ἠὼ δ' αὖτε ῥύσατ' ἐπ' Ὠκεανῷ*, Od. 23, 244; *τὸ σῶμα ῥύεται μὴ κατθανεῖν*, Eur. Herc. Fur. 197, wie *δν θανεῖν ἐῤῥύσαμην*, Alc. 11, vgl. Or. 598. Auch in späterer Prosa, schützen: *ῥύεσθαι τὰς Ῥωμαίων ὄχθας*, Hdn. 6, 7, 11; *ῥύεσθαι γὰρ αὐτοὺς τὰ σώματα, οὐ μάχεσθαι ἀγαπητόν*, 6, 5, 21; *ῥῦσαι ἡμᾶς ἀπὸ τοῦ πονηροῦ*, Matth. 7, 13; *ῥυσθέντες*, gerettet, Ev. Luc. 1, 74; *ῥυσθῆναι τῆς θυσίας*, Heliod. 10, 7. — [Υ braucht Hom. im praes. kurz, wo ein kurzer Vocal folgt, aber Il. 15, 257. 16, 799, wo es den Vers anfängt, lang; im optat. *ῥύοιτο* ist *υ* immer lang, Il. 12, 8. 17, 224, wie im fut. Hes. Th. 660, u. gewöhnlich im aor.; nur *ῥυσάμην* ist kurz, Il. 15, 29; *ἔρῦτο* steht Il. 23, 819, aber mit kurzem *υ* Hes. Th. 304, wie in *ῥύατο*, Od. 17, 201 Il. 18, 515; bei den Attik. im fut. u. aor. immer lang. Vgl. noch Buttm. Lexil. I p. 66.]

ῥύπα, *τά*, heterogenischer plur. zu *ῥύπος*, w. m. s., Od. 6, 93.

ῥυπαίνω, beschmutzen, beflecken, u. pass. schmutzig werden, sein, Ggstz von *λαμπρύνεσθαι*, Xen. Lac. 11, 3; vgl. Plut. def. or. 43; — übertr., entehren, *τὸ μακάριον*, Arist. eth. 1, 8, 16; = *ὑβρίζω*, Pherecrat. in VLL.

ῥύπανσις, *ἡ*, das Beschmutzen (?).

ῥύπαξ, *ακος*, *ὁ*, ein schmutzig geiziger Mensch, ist nur angenommen, um das lat. rupex abzuleiten.

ῥυπαπαί, s. *ῥυππαπαί*.

ῥυπαρεύομαι, schmutzig sein, handeln, zw.

ῥυπαρία, *ἡ*, 1) Schmutz, Plut. conj. praec. p. 420. — 2) übertr., schmutziger Geiz, Filzigkeit; *καὶ μικρολογία*, Plut. am. et ad. discr. 27; *οἰκονομικὸς ἄνευ ῥυπαρίας*, D. Cass. 74, 5.

ῥυπαρό-βιος, schmutzig lebend, Sp.

ῥυπαρο-γνώμων, *ον*, von schmutziger Gesinnung, Sp.

ῥυπαρο-γράφος, schmutzige Gegenstände malend, Schmutzmaler, auch *ῥυπογράφος* geschrieben, wie Plin. H. N. 35, 37, wo *ῥωπογράφος*, rhopographus, richtiger zu lesen ist, s. unten.

ῥυπαρο-κέραμος, von der schmutzig braunen Farbe gebrannter, irdener Gefäße, Ath. IX, 395 d, wo die mss. *ῥυποκέραμος* haben, Eust. *ὑποκέραμος*.

ῥυπαρο-μέλας, *αινα*, *αν*, schmutzig schwarz, Ath. IX, 395 d, im fem.

ῥυπαρός, schmutzig; *ῥυπαρὸν ἄρτον ἐσθίειν*, Pol. 37, 3, 12; *τριβώνιον*, Plut. Phoc. 18; nach Moeris hellenistisch für das att. *οἰσυπηρός*; übertr., schmutzig geizig, filzig, *καὶ ἀνελεύθερος*, Ath., *καὶ ἄτιμος*, D. Hal. — Adv., *ῥυπαρῶς δικάσαι*, Pallad. 137 (X, 48).

ῥυπαρότης, *ητος*, *ἡ*, = *ῥυπαρία*, *βίου*, Ath. V, 220 a.

ῥυπαρο-φάγος, schmutzige, unreine Dinge essend, Schol. Lycophr. 513.

ῥυπαρό-ψυχος, = *ῥυπαρογνώμων*, Sp.

ῥύπασμα, *τό*, Beschmutzung, Befleckung, Schmutz, Eust. u. a. Sp.

ῥυπαστικός, beschmutzend, Sp.

ῥυπάω, schmutzig sein, beschmutzt sein; *μάλα περ ῥυπόωντα* (gedehnt für *ῥυπῶντα*) *καθῆραι*, Od. 6, 87, wie 13, 435. 24, 227; u. so auch *ῥυπόω* aus *ῥυπῶ* gedehnt, 23, 115 (s. unten *ῥυπόω*); *ἐῤῥύπων*, Ar. Av. 1282, u. öfter; Aristophon bei Ath. IV, 161 e u. in später Prosa, wie Luc. vit. auct. 7 fugit. 33.

ῥυπ-έλαιον, *τό*, Schmutzöl, Paul. Aegin.

ῥυπο-γράφος, s. *ῥυπαρογράφος*.

ῥυπόεις, *εσσα*, *εν*, = *ῥυπαρός*; s. L. Od. 13, 435; *ῥυπόεσσα ὅλπη*, Leon. Tar. 10 (VI, 293); *ῥυπόεντι πίνῳ πεπαλαγμένον ἔσθος*, Antip. Sid. 61 (XI, 158).

ῥυπο-κέραμος, s. *ῥυπαροκέραμος*.

ῥυπο-κόνδυλος, mit schmutzigen Fingergelenken, dah. überhaupt ein unsauberer Mensch, Schmutzfinke; Aristophan. in B. A. 474; Plat. com. bei Arist. eth. 4, 7; vgl. Suid. u. Eust. zu Od. p. 1828, 11.

ῥύπον, *τό*, hat man = *ῥύπος* angenommen wegen des plur. *ῥύπα*, ohne Grund, s. Lob. Phryn. 150.

ῥύπον od. *ῥυπόν*, *τό*, = Folgdm.

ῥύπος, *τό*, = *ὀρός*, Molken, Hippocr.; s. Lob. zu Phryn. 150.

ῥύπος, *ὁ*, Schmutz, Unsauberkeit, Unreinlichkeit; mit heterog. plur. *ῥύπα*, Od. 6, 93, neben *ῥύπους*; Ar. Lys. 1199 u. a. comic.; bes. im Ohre, Clem. Al. Paedag. 2, 10; *πηλὸς καὶ ῥύπος*, Plat. Parm. 130 c; Pol. 32, 7, 8 u. Sp., wie Plut. u. Luc.; *ψαφαρίτης*, Strat. 34 (XII, 192). — Uebtr., schmutziger Geiz, Filzigkeit, u. übh. sittlicher Schmutz, Jac. lect. Stob. p. 100. — Bei den Att. Siegelwachs, Siegelerde, Ar. Lys. 1199, Poll. 10, 59.

ῥυπόω, schmutzig machen, beschmutzen, besudeln, beflecken, verunreinigen, pass. schmutzig, unsauber werden, sein; ep. part. perf. pass. *ῥερυπωμένος*, beschmutzt, Od. 6, 59, wo einige Gramm. mit dem spiritus lenis *ῥερυπ.* schreiben wollten; Sp., auch im pass. — Vgl. *ῥυπάω*.

ῥυππαπαί, ein Ruf der atheniſchen Ruderknechte u. Matrosen, wie *ὠόπ*, Hurrah! Ar. Ran. 1071 u. Vesp. 909, *τὸ ῥυππαπαί*, komisch, die ganze Matrosenschaft, Schol. *τὸ ναυτικόν*; falsch ist *ῥυπεπαί*.

ῥύπτειρα, *ἡ*, fem. zu *ῥυπτήρ*, Wäscherinn, reinigend, *κονία*, Nic. Al. 370.

ῥυπτήρ, *ῆρος*, *ὁ*, der von Schmutz reinigt, der Wäscher, Diosc.

ῥυπτικός, den Schmutz wegnehmend, reinigend, waschend, Plat. Tim. 65 d u. Sp., wie Plut.; *τινός*, Arist. probl. 11, 39.

ῥύπτω, den Schmutz wegnehmen, reinigen, säubern, waschen, u. med. sich waschen, sich schnäuzen; *ἐξ ὅτου γὼ ῥύπτομαι*, Ar. Ach. 17, *b* i. seit meiner Kindheit; Tim. Locr. 100 e; Folgde, wie Nic. Al. 469. Von den Atticisten wird *ῥύπτομαι* für attisch statt des hellenistischen *σμήχομαι* erkl.

ῥυπ-ώδης, *ες*, schmutzig, von schmutzigem Ansehen, Sp.

ῥῦσαίνω, auch *ῥυσσαίνω* geschrieben, runzeln, runzlig machen; *ᾗ ῥυσαίνεται οὐλα*, Nic. Al. 78; Ep. ad. (XIV, 103).

ῥῦσαλέος, runzlig, Nic. Al. 180, auch *ῥυσσαλέος* geschrieben.

ῥῦσάω, = *ῥυσαίνω*, runzeln, Hesych.

ῥύσημα, *τό*, die Runzel, VLL., auch *ῥύσσημα* geschrieben.

ῥῠσιάζω, wegziehen, wegreißen, mit Gewalt weg-

Digitized by Google

nehmen; *μηδὲ ἴδῃς μ' ἐξ ἑδρᾶν ῥυσιασθεῖσαν*, Aesch. Suppl. 424; Eur. Ion 523. 1406; — als Pfand wegnehmen, abpfänden, auspfänden, *ἐνέχυρα λαμβάνω*, Suid.; pass., Plut. Coriol. 5.

ῥῡσί-βωμος, die Altäre errettend, beschützend, Aesch. Eum. 880.

ῥῡσί-δῐφρος, den Wagen bewachend, lenkend, regierend, Pind. I. 2, 21, *χείρ*.

ῥῡσί-κοσμος, die Welt erlösend, Sp.

ῥύσιμον, *τό*, poet. statt *ἐρύσιμον*, Nic. Al. 620.

ῥύσιον, *τό*, 1) das, was man wegzieht, wegschleppt, Raub, Beute, Kriegsbeute; *ῥύσι' ἐλαυνόμενος*, Il. 11, 674; *τοῦ ῥυσίου θ' ἥμαρτε*, Aesch. Ag. 521. — 2) das als Pfand Weggenommene, Abgepfändete, das Unterpfand, wodurch ich mich bezahlt mache, od. einen Anderen mir gerecht zu werden zwinge, *τὸ ἕνεκα ἐνεχύρου κατεχόμενον*, Hesych., wie Phot. *ἐνέχυρα* erkl.; Soph. sagt O. C. 858 *καὶ μεῖζον ἆρα ῥύσιον πόλει τάχα θήσεις*, Oedipus soll das Unterpfand sein; Andere erklären Böses mit Bösem vergelten, wie *φόνον φόνου δὲ ῥύσιον τίσω* Phil. 959, Bußgeld, wie Eust. erkl.: *τὰ ἀντί τινων ῥυόμενα, ὅ ἐστιν ἑλκόμενα, καὶ ἀντὶ τῶν προαρπασθέντων ἁρπαζόμενα*, Repressalien; so *καταγγέλλειν ῥύσιά τινι*, gegen Einen die Erlaubniß ertheilen, Repressalien zu brauchen, Pol. 4, 53, 2; so *ῥύσια ἠτοῦντο τοὺς Ἀχαιοὺς οἱ Δήλιοι κατὰ τῶν Ἀθηναίων*, 32, 17, 1; und *τὰ ῥύσια ἀποδοῦναι τοῖς αἰτουμένοις κατά τινος*, 23, 2, 13. — 3) die Rettung, Aesch. Spt. 310, vgl. *ῥύσιος*, der Schutz; *ῥύσια σόντες*, Solon b. Plut. Sol. 30, statt *φυλακήν*, Wache, v. l. *ἐρύματα*. — Auch Dankopfer, *ὠδίνων*, für glückliche Geburt, Pers. 2 (VI, 274). — Uebh. Lösegeld, *λύτρον*, VLL.

ῥύσιος, auch 2 Endgn, 1) rettend, erhaltend, befreiend, erlösend; Aesch. Suppl. 141; *τὰ ῥύσια*, Hülfe, Schutz, *ἄγειν θέλοντες ῥυσίων ἐφάπτορες*, 709; *ῥύσια ψυχῆς δῶρα*, Iul. Aeg. 52 (VII, 605), s. das Vor. — 2) gezogen, angezogen, gespannt, VLL.

ῥυσί-πολις, *ὁ*, *ἡ*, Retter, Erhalter, Befreier der Stadt; *ῥυσίπολες γενοῦ Παλλάς*, Aesch. Spt. 121; *Δαναῶν*, Ep. ad. (IX, 485).

ῥῡσί-πονος, errettend, befreiend von Arbeit, Mühe, Drangsal, Apollo in einem Hymn. (IX, 525, 18).

ῥῡσί-πτολις, poet. = *ῥυσίπολις*.

ῥῦσις, *ἡ*, Errettung, Erhaltung, Befreiung, Eust.

ῥύσις, *ἡ*, das Fließen, der Lauf eines Flusses; Plat. Legg. XII, 944 b; *ὁ ποταμὸς ποιεῖται τὴν ῥύσιν ὡς ἐπὶ μεσημβρίαν*, Pol. 2, 16, 6, u. öfter; auch im plur., 4, 41, 4. — Bei Theophr. auch das Auslaufen der Oliven.

ῥυσίς, *ἡ*, = *ῥυτόν*, *φιάλη χρυσῆ*, erkl. Ath. XI, 496 e mit einem Beispiel aus Cratin., *ῥυσίδι σπένδων*, wofür Piers. zu Moeris p. 462 unnöthig *χρυσίς* schreiben will.

ῥύσκομαι, Nebenform von *ῥύομαι*, *ἦ γὰρ ὅλωλεις ἐπίσκοπος, ὅς τέ μιν αὐτὴν ῥύσκεν* Il. 24, 729.

ῥυσμός, *ὁ*, Zug, Ausdehnung, bes. Landstrich, dem lat. tractus entsprechend, Arist. u. Sp.

ῥυσμός, *ὁ*, ion. = *ῥυθμός*, nach Philopon. zu Arist. *λέξις Ἀβδηριτική*, die, bes. von Demokrit aufgebracht, übh. = *σχῆμα* gebraucht wurde; Arist. metaphys. 1, 4, vgl. de anim. 1, 2 u. D. L. 9, 47. Sonst noch in der sprichwörtl. Redensart *οὐκ ἀπὸ ῥυσμοῦ*, nicht ohne Grund, bei Callim. ep. 12, 6.

ῥυσμόω, ion. = *ῥυθμόω*, gestalten, formen, bilden, Democrit. bei Stob.

ῥῡσό-καρπος, mit runzliger Frucht, Sp.

ῥῡσό-καρφος, mit runzligen Reisern, Diosc.

ῥῡσός (von *ῥύω*, also) eigtl. zusammengezogen, dah. zusammengeschrumpft, runzlig; Il. 9, 503; *ῥυσῷ γέροντι*, Eur. El. 490; frg. 495; *ῥυσὰ σαρκῶν πολιῶν καταθρύμματα χειρῶν*, Suppl. 50; Ar. Plut. 266; sp. D., *ῥυσὸν ἐπισκύνιον* Paul. Sil. 50 (VI, 64), wie in sp. Prosa, bei Plut. u. A. — Die Schreibung *ῥυσσός* scheint aus der prosodischen Unwissenheit Späterer entstanden; Jac. A. P. 60; Ach. Tat. 747; Seidler Eur. El. 485.

ῥῡσότης, *ητος*, *ἡ*, Runzligkeit, runzliges Wesen, Runzeln, Plut. Galb. 13 u. öfter.

ῥῡσόω, runzlig machen, runzeln; Schol. Od. 13, 401 u. a. Sp.; bes. im pass., wie Arist. probl. 24, 10.

ῥυσσαίνω, **ῥυσσαλέος**, **ῥύσσημα**, = *ῥυσαίνω*, *ῥυσαλέος*, *ῥύσημα*, VLL.

ῥυσσό-καρφος, = *ῥυσόκαρφος*, Diosc.

ῥυσσός, schlechtere sp. Form für *ῥυσός*, was auch von allen abgeleiteten Wörtern mit doppeltem *σ* gilt; so *ῥυσσότης*, *ητος*, *ἡ*, *ῥυσσόω*, *ῥυσσώδης*, *ῥύσσωσις*, = *ῥυσότης*, *ῥυσόω*, *ῥυσώδης*, *ῥύσωσις*.

ῥύσσαγμα, *τό*, das gewaltsame Ziehen, Hin- und Herzerren, Mißhandlung, Lycophr. 1089.

ῥυστάζω, frequentat. von *ΡΥΩ*, *ἐρύω*, wiederholt ziehen, reißen, hin- und herzerren, wegreißen, schleppen, schleifen; *πολλὰ ῥυστάζεσκε περὶ σῆμα*, vielmals schleifte er die Leiche des Hektor um das Grabmal, indem er sie an seinem Wagen gebunden fortzog, Il. 24, 755; *ἁμῶς ἀείκελίως ῥυστάζειν κατὰ δῶματα*, Od. 16, 109. 20, 319, übh. mißhandeln.

ῥυστακτύς, *ἡ*, das gewaltsame Ziehen, Hin- und Herzerren, Schleppen, übh. gewaltsame, schimpfliche Behandlung, Mißhandlung, Od. 18, 224.

ῥυστήρ, *ῆρος*, *ὁ*, seltene sp. Form für *ῥυτήρ*, Orac. Sib., s. Wern. Tryph. p. 245.

ῥύστης, *ὁ*, der Erretter, Befreier, Erlöser, Luc. Philop. 6 u. a. Sp.

ῥῡσ-ώδης, *ες*, runzelhaft, runzlig von Ansehen, Sp.

ῥύσωσις, *ἡ*, das Runzeln, Falten, Sp.

ῥῡσωτός, gerunzelt, Sp.

ῥῡτ-αγωγεύς, *ὁ*, das Seil am Halfter, woran das Reitpferd geführt ward, Xen. equit. 7, 1; s. auch *ῥυτήρ*.

ῥῡτή, *ἡ*, die Raute, Nicand. Th. 523 Al. 306, peloponnesisches Wort statt des sonst gebräuchlichen *πήγανον*; vgl. Valck. Adon. p. 220; wird auch *ῥύτη* betont.

ῥῡτήρ, *ῆρος*, *ὁ*, 1) der Ziehende, Anziehende, Spannende; *βοῦ, οἰστῶν*, der Zieher, Spanner des Bogens, der Pfeile, Od. 18, 262. 21, 173. — 2) der Riemen, in welchen die Wagenpferde eingespannt wurden, *τὼ δ' ἰθυνθήτην, ἐν δὲ ῥυτῆρσι τάνυσθεν*, Il. 16, 475; dann von Reitpferden, der Riemen am Zaume des Pferdes, den man straff anzieht od. schlaff hangen läßt, je nachdem das Pferd laufen od. Schritt gehen soll; dah. *σπεύδειν ἀπὸ ῥυτῆρος*, Soph. O. C. 904, wie *ῥυτῆρος ἐλαύνειν*, mit nachgelassenem, verhängtem Zügel reiten, den Zügel schießen lassen, so daß das Pferd ungehindert rennen kann (aber *μέγαν ἱππόδετην ῥυτῆρα λαβών*, Ai. 237, eine Peitsche, zu der man die Pferderiemen nahm, s. Lob. zur Stelle

Digitized by Google

u. vgl. Dem. 19, 197 Aesch. 2, 157), Plut. Timol. 19 D. Hal. 7, 73 u. oft. — 3) der Retter, Schützer, Vertheidiger, Hüter; σταθμῶν, Od. 17, 187. 223; πόλεως ῥυτῆρες, Aesch. Spt. 300.

ῥυτιδό-φλοιος, mit runzliger Rinde, σῦκον, Zon. 3 (VI, 22).

ῥυτιδόω, runzlig machen, runzeln; Arist. H. A. 6, 25, im pass., u. oft, wie Folgde; τὴν ὄψιν ἐῤῥυτιδωμένος, Luc. de luct. 16.

ῥυτιδ-ώδης, ες, runzlig, von runzligem Anſehen, Theophr.

ῥυτίδωμα, τό, das Gerunzelte, runzliger Körper, Schol. Ar. Plut. 1051.

ῥυτίδωσις, ἡ, das Runzeln, Medic.

ῥυτίζω, = ῥυτιδόω, Gloss.

ῥυτίς, ίδος, ἡ, die Runzel, Falte, die einen Körper zuſammenzieht; ἐν τῷ προσώπῳ τῶν ῥυτίδων ὅσας ἔχει, Ar. Plut. 1051; sp. D., wie Rufin. 32 (v, 21); ἑκκαιρος μήλων, Ep. ad. 60 (XI, 417); u. in Proſa, Plat. Conv. 190 e, λεαίνειν ῥυτίδας 191 a, u. Sp., wie Plut. — [Υ iſt erſt von Greg. Naz. lang gebraucht, ſ. Jac. A. P. p. 726.]

ῥῦτά, τά, ſ. ῥῦτός 2.

ῥυτίσματα, τά, nach Phot. lex. Flecke, auf die Kleider zum Ausbeſſern geſetzt, aus Men. belegt.

ῥυτόν, τό, ſ. ῥυτός 2.

ῥῦτός, 1) gezogen, herbeigezogen, -geſchleppt; ῥυτοῖσιν λάεσσιν, mit großen herbeigeſchleppten Steinen, Od. 6, 267. 14, 10. — 2) τὰ ῥυτά, poet. = ῥυτήρ, Zügel, ῥυτὰ χαλαίνειν, Hes. Sc. 308.

ῥυτός, auch 2 Endgn, 1) flüſſig, fließend, ſtrömend; ῥυτᾶς ἐξ ἁλὸς ὀρόμενον, Aesch. Ag. 1382; ῥυτοῖς πόροις, Eum. 430; ῥυτῶν ὑδάτων λουτρὰ καὶ χοάς, Soph. O. C. 1594, von Quellen u. von Flüſſen, Ai. 868; ῥυτὰν παγάν, Eur. Hipp. 123; ὕδωρ, im Ggſz von πηκτόν, Tim. Locr. 99 c; ὕδατα, im Ggſz von στάσιμα, Arist. meteor. 2, 1. — 2) τὸ ῥυτόν, ein Trinkgefäß, oben breit, unten ſpitz zulaufend, eine Art Trinkhorn, aus deſſen engem unterm Ende man den Weinſtrahl in den Mund laufen ließ, τὰ ῥυτὰ κέρασιν ὅμοια εἶναι, διατετρημένα δ' εἶναι· ἐξ ὧν κρουνηδόντων λεπτῶς κάτωθεν πίνουσιν, Doroth. bei Ath. XI, 497 e, vgl. XI, 496 f, wo Beiſpiele aus Dem. 21, 158 (κυμβία καὶ ῥυτὰ καὶ φιάλας ὀνομάζων) u. Comic. u. Hedyl. ep. 7 (App. 31) angeführt ſind u. bemerkt wird, daß es früher auch κέρας geheißen. Bei D. Sic. 20, 63, ῥυτὸν μέγαν, masc.; Martial. 2, 35, 2 hat auch rhytium, alſo im dimin. ῥύτιον; vgl. Runkel Cratin. frg. p. 71.

ῥυτός, ὁ, ſ. Vorig. 2.

ῥῦτρον, τό, Lohn, Opfer für Rettung, Befreiung, Hesych.

ῥῦτρος, τό, eine unbeſtimmte Pflanze, die bloß oben an den Spitzen Dornen hat, Theophr.

ῥύτωρ, ορος, ὁ, 1) der Zieher, Spanner, χρυσέων τόξων, Apollo, Ar. Th. 108. — 2) Retter; λιμοῦ καὶ θανάτου, Erretter vom Hunger und Tode, Leon. Al. 29 (IX, 351); κόμης ῥύτωρ κεκρύφαλος, Ep. ad. 115 (VI, 280); βουκολίων, heißt Pan, 125 (VI, 37), der Wächter, Beſchützer.

ῥυφαίνω u. **ῥυφέω**, ion. = ῥοφαίνω, ῥοφέω, Hipponax bei Phot., der auch ἔρυφον, οὐκ ἐῤῥόφησα hat.

ῥύφημα, τό, ion. = ῥόφημα, Hippocr.

ῥύψις, ἡ, die Reinigung, Plat. Tim. 65 a.

(ῥέω), wovon ἐρύω, ziehen, iſt im act. nicht gebr. S. ῥύομαι.

Ῥῡ, ungebr. Thema, von dem einige tempp. zu ῥέω hergeleitet werden.

ῥυ-ώδης, ες, von flüſſiger, fließender, zerfließender Art, flüſſig, fließend, zufließend, häufig, abundans, τὸ σπέρμα πολὺ καὶ ῥυῶδες, Plat. Tim. 86 c d.

ῥῶ, τό, indecl., Name des Buchſtaben ῥ, Ar. Th. 781.

ῥωά, ἡ, = ῥοιά.

ῥωβίδας, ὁ, lat., der Knabe im erſten Jahre, Gloss.

ῥωβικότερος, ὁ, bei D. L. 2, 108, der den Buchſtaben ρ nicht ausſprechen kann (?).

ῥωγαλέος, zerriſſen, zerfetzt, Od. 13, 435, öfter; χαλκῷ, Il. 2, 417, zerhauen.

ῥωγάς, άδος, ὁ, ἡ, 1) zerriſſen, geſpalten, κάπετος, Posidipp. bei Ath. 414 e; als subst. ἡ ῥωγάς, sc. γῆ, Erdriß, Erdſpalt, Kluft, Höhle. — 2) sc. πέτρα, abgeriſſenes Felsſtück, Ap. Rh. 4, 1448, ῥωγάδος ἐκ πέτρης, wie Nic. Ther. 389. 644; vgl. Theocr. 24, 93.

ῥωγή, ἡ, Riß, Ritze, Spalte, Kluft, Höhle; Opp. Cyn. 4, 391; Nonn. D. 1, 418. Vgl. ῥώξ.

ῥῶγμα, τό, = ῥῆγμα.

ῥωγματίας, ὁ, = ῥηγματίας.

ῥωγμή, ἡ, = ῥωγμός; ξύλου, Arist. H. A. 9, 9; Plut. Symp. 4, 2, 1.

ῥωγμο-ειδής, ές, ſpaltartig, Hippocr.

ῥωγμός, ὁ, = ῥωγή, Sp., auch ῥωχμή u. ῥωχμός, w. m. ſ.

ῥωγο-λογέω, = ῥαγολογέω (?).

ῥωδιός, ὁ, = ἐρωδιός, Hipponax bei Hdn. π. μ. λ. 18.

ῥώθων, ωνος, ὁ, die Naſe, gew. im plur., die Naſenlöcher; D. Hal. C. V. 14; Nic. Th. 213 Al. 117; Diosc.

ῥῶμα, τό, poet. = ῥώμη, VLL., bei Phot. auch ὅρμημα erkl.

Ῥωμαΐζω, römiſch geſinnt ſein, es mit den Römern halten, App. pun. 68 u. a. Sp.

Ῥωμαϊστί, adv., auf römiſche Art, in römiſcher Sprache, auf römiſch, Plut. Rom. 5 A.

ῥωμαλέος, ſtark an Leibeskräften, u. übh. gewaltig, ſtark, feſt; πέδαι ῥωμαλεώτεραι, Her. 3, 22; Plat. Ax. 365 a; βίος, Antp. Sid. 82 (VII, 413); ῥωμαλεώτατος ἐν τῷ λέγειν, Plut. C. Gracch. 4.

ῥωμαλεότης, ητος, ἡ, Leibesſtärke, Eust.

ῥωμαλεόω, ſtark machen, pass. ſtark ſein, τὰ ῥωμαλεούμενα ζῷα, Arist. physiogn. 5.

ῥώμη, ἡ, 1) Leibesſtärke, Kraft; Her. 1, 31; λέλυται γὰρ ἐμῶν γυίων ῥώμη, Aesch. Pers. 877; τοὔργον τόδε μεῖζον ἀνήκει ἢ κατ' ἐμὰν ῥώμαν, Soph. Tr. 1015; ἐπ' ἀσθενοῦς ῥώμης ὀχούμεθα, Eur. Or. 69; πνεύματ' ἀνέμων οὐκ ἀεὶ ῥώμην ἔχει, Herc. F. 102; Plat. u. ſonſt; auch plur., πιστεύοντες ταῖς αὐτῶν ῥώμαις, Lys. 24, 16; τὰς αὐτῶν ῥώμας ἐπισείκνυνται, Dem. 58, 65. — 2) Gewalt, Macht, Muth; πνίγους, Plat. Legg. I, 633 c; τοῦ λέγειν, IV, 711 e; auch Heeresmacht, Kriegsmacht, Xen. An. 3, 3, 14 Hell. 7, 4, 16; Ἑλλήνων, Isocr. 4, 125.

ῥώννῡμι, auch **ῥωννύω**, ſtärken, kräftigen, beſtärken, bekräftigen; ῥωννύουσι τὰν ὁρμάν, Tim. Locr. 103 e; ἐῤῥωσε τὰς πόλεις εὐανδρίᾳ, Plut. Pericl. 19; ῥώσας τὸ σῶμα, Camill. 38. — Häufiger im pass. ῥώννυμαι, ſtark, kräftig werden, ſein; οὐδα-

Digitized by Google

μὼς ἐῤῥώμεθα, Eur. Heracl. 636; seine Kraft brauchen, mit Kraft handeln, sich kräftig anstrengen; so wird bes. das perf. pass. mit Präsbdtg gebraucht; ἐῤῥωντο εἰς τὸν πόλεμον, sie richteten alle ihre Anstrengungen auf den Krieg, Thuc. 2, 8; οὕτω σφόδρα ἐῤῥωτο ἡ βουλή, mit dem inf., Lys. 13, 31; vgl. Plat. Conv. 176 b; ῥωσθεῖσα, Phaedr. 238 c; ἐῤῥώμεθα καὶ εὐτυχοῦμεν, Xen. Hell. 6, 3, 17; ἐῤῥωσο, lebe wohl, gehab dich wohl, am Schluß der Briefe gewöhnlicher Ausdruck; dah. πολλὰ ἐῤῥῶσθαι φράσας τῷ σοφῷ Σοφοκλεῖ, ihm Lebewohl sagen, entsagen, Dem. 19, 248, vgl. 5, 22. 21, 39; gew. mit dem Nebenbegriffe des Verachtens. — Das part. ἐῤῥωμένος ist oben bes. angeführt. — Vgl. noch ῥώομαι.

ῥάξ, ὁ od. ἡ, gen. ῥωγός, 1) Riß, Ritze, Spalt; ῥῶγες μεγάροιο, Od. 22, 143, die engen Zugänge zum Gemach, entweder eine enge Seitenthür, od. Fensteröffnungen. — 2) ἡ ῥώξ, = ῥάξ, Weinbeere, Diosc.; auch eine ihr ähnliche giftige Spinnenart, φαλάγγιον, Nic. Ther. 716; vgl. Lob. Phryn. 76; Jac. A. P. p. 127. 502.

ῥώομαι, altes ep. dep. med., sich kräftig, heftig, schnell bewegen, schnell gehen, eilen, sich mit Anstrengung bewegen, von Kriegern, anstürmen, heraneilen, Il. 11, 50. 16, 166; vgl. Hes. Sc. 230; H. h. Merc. 502; περὶ πυρήν, herumlaufen, Od. 24, 69; von Tanzenden, Il. 24, 616; auch c. accus., χορὸν ἐῤῥώσαντο, sie bewegten, schwangen den Reigen, H. h. Ven. 262; ῥώοντο ἄνακτι, sie strengten sich für den Herrn an, Il. 18, 417; κνῆμαι, γούνατα, die Füße bewegten sich kräftig, mit Anstrengung, 18, 411 Od. 23, 3; auch von den Haaren, ἐῤῥώοντο μετὰ πνοιῆς ἀνέμοιο, sie bewegten sich, flatterten nach dem Hauche des Windes, Il. 23, 367. Hom. braucht übh. nur ἐῤῥώοντο, ῥώοντο u. ἐῤῥώσαντο, Il. 24, 616 Od. 23, 3; Nic. hat auch ῥώετο, Ther. 351.

ῥωπάκιον, τό, dim. von ῥῶπαξ, späterer Ausdruck, Suid.

ῥῶπαξ, ὁ, = ῥωπάς, ῥώψ, Suid.

ῥωπάς, ἀδος, ἡ, = ῥώψ; ὑπὸ ῥωπάσιν, Opp. Cyn. 4, 393, v. l. ῥωγάσιν.

ῥωπεῖον, τό, gew. Form für ῥωπήϊον, w. m. s.

ῥωπεύω, 1) Strauchholz, kurzes Holz abhauen, Suid. aus Leon. Tar. 54 (VI, 226). — 2) = ῥωποπωλέω, Hesych.

ῥωπήεις, εσσα, εν, mit Strauchholz, Gebüsch bewachsen, ἄγκεα, Qu. Sm. 7, 715.

ῥωπήϊον, τό, ep. u. ion. = ῥωπεῖον, ein mit Strauchholz, Gebüsch bewachsener Ort, Gebüsch, Dickicht, πυκνὰ ῥωπήϊα Il. 23, 122, u. öfter.

ῥωπικός, 1) zu kleiner, kurzer Waare gehörig; dah. τὰ ῥωπικά, die kurzen Waaren selbst, Kleinkram, bes. Tand, Trödel, schlechter Flitterstaat, Plut. Lycurg. 9. — 2) zum Flitterstaat gehörig, dazu dienend, daher übh. unächt, nichtsnutzig; ῥωπικὰ γράψασθαι, lüderlich hinmalen, so daß es nach Etwas aussieht, ohne etwas Rechtes zu sein; ῥωπικὸν δῶρον, ein Geschenk, das in die Augen fällt, ohne wahren Werth zu haben, Leon. Tar. 15 (VI, 355); daher auch bei Plut. de amore prol. 3 A. von der Statur gesagt οὐδὲν ἔχουσα ῥωπικόν (vulg. ῥοπικόν); τὸ ῥωπικόν, der falsche Flitterstaat der Rede, Longin. 3, 4; — Pol. 24, 5 verbindet ψευδεπίγραφος καὶ ῥωπικός.

ῥώπιον, τό, = ῥωπεῖον, Strauch, Zweig, Reis, D. Cass. 63, 28.

ῥωπο-γραφία, ἡ, 1) die Malerei eines ῥωπογράφος, Gemälde von kleinen, gemeinen Gegenständen mit schlechten Farben. — 2) Gebüsch- od. Landschaftsmalerei, E. M.; vgl. Cic. Att. 15, 16.

ῥωπο-γράφος, kleine, gemeine, schlechte, geringfügige Gegenstände mit schlechten Farben malend, der Schmierer, Sudler, Pinsler; aber auch ein solcher, der kleinliche Gegenstände, Stillleben, Küchenstücke u. dgl., wie die holländischen Meister kunstreich u. natürlich darstellt, vgl. Plin. H. N. 35, 37 u. Welcker Philostr. imagg. 1, 31 p. 396.

ῥωπο-περπερήθρας, ὁ, ein Windbeutel, der Alles durch einander schwatzt, so nannte ein Komiker den Demosthenes, Plut. Dem. 9 D. L. 2, 108; dies Geschwätz selbst ῥωποπερπερήθρα, ἡ, wofür man auch ῥωποστωμυλήθρα u. ῥομβοστωμυλήθρα sagte, vgl. Com. IV, 618.

ῥωπο-πωλέω, kleine, kurze Waare verkaufen, schlechten Kram od. Tand vertrödeln, Hesych.

ῥωπο-πώλης, ὁ, der mit kleinen, kurzen Waaren handelt, bes. mit Flitterstaat, Tand, schlechtem Putz u. dgl., auch mit Salben, Farben u. a. Materialwaaren, also übh. ein Kleinkrämer; Sp., wie Galen.; vgl. Schol. Ar. Plut. 17.

ῥῶπος, ὁ, jede kleine, kurze Waare, bes. leichthin gearbeitete, werthlose Putz- od. Spielsachen, Flitterstaat, Tand, gemeine Galanteriewaaren, als Arm- u. Halsbänder, Haarnadeln, Kämme, Ringe, Spangen, Glasarbeiten u. dgl. (vgl. Strab. 4, 5, 3 u. 8, 6, 16); auch Materialwaaren, Salben, Farben für Färber u. Maler, Werg, Flachs u. s. w.; also übh. Kleinkram; ὅστις ῥῶπον ἤγαγε χθονός, Aesch. frg. 243; verächtlich, ἄπρατον τὸν ῥῶπον, Dem. 34, 9; auch von schlechter Malerei, Schmiererei, D. Hal. epitom. 16, 6.

ῥωπο-στωμυλήθρα, ἡ, s. ῥωποπερπερήθρας.

ῥωρός, stark, mächtig, nur bei Hesych.

ῥῶσις, ἡ, Kräftigung, καὶ θρέψις σωμάτων, S. Emp. adv. eth. 97. — Auch Bestärkung, Bekräftigung, Ermunterung, Sp.

ῥώσκομαι, = ῥώννυμαι, stark sein, bei Kräften sein, Hippocr., im adv. part. praes. ῥωσκομένως.

(ῥώσσω), = ῥήσσω, ῥήγνυμι, wovon man ἐῤῥωγα ableitet, E. M. 130, 56.

ῥῶστας, ακος, ὁ, Halt, Stütze, Träger, Etwas darauf zu stellen, Math. vett.

ῥωστήριος, stärkend, bestärkend, ermunternd, VLL.

ῥωστικός, = Vorigem, Sp.

ῥωτακίζω, das ῥ im Sprechen od. Schreiben brauchen, bes. es oft od. zu oft brauchen, Gramm.

ῥωτακισμός, ὁ, der Gebrauch od. Mißbrauch des ῥ, Gramm.

ῥωχμή, = ῥωχμός.

ῥωχμός, ὁ, 1) der Riß, Ritz, Spalt; γαίης, ein durch Regengüsse entstandener Erdspalt, Il. 23, 420; πέτρας, Plut. Crass. 4; übertr., die Runzel, Marc. Sid. 79. — 2) bei den Aerzten = ῥόγχος, von ῥέγχω, auch ῥωγμός geschrieben.

ῥώψ, ἡ, niedriges Strauchholz, Gesträuch, Gebüsch, auch das davon abgehauene Strauchwerk, Gezweig, Reisig; αὐτὰρ ἐγὼ σπασάμην ῥῶπάς τε λύγους τε, Od. 10, 166, wo Schol. erkl. ἱμαντώδη φυτὰ ἐπιμήκεις καὶ εὐκάμπτους ῥάβδους ἔχοντα; ῥῶπας ὑπέχευε θασείας, 14, 49, wie χεῦεν ὑπὸ χλωρὰς ῥῶπας, 16, 47; Schol. leiten es von ῥέπω ab, ὅτι ῥέπει ὅπου θέλει τις, ἱμαντῶδες γάρ ἐστιν. Einzeln bei sp. D., wie D. Per. 1100; auch Theophr.

Digitized by Google

Σ, σ.

Σ, σ, ς, *σίγμα* od. richtiger ***σῖγμα, τό,*** indecl., Plat. Theaet. 203 a Crat. 427 a (ſ. auch unten); dor. ***σάν,*** Her. 1, 139; Ath. XI, 467 a; — achtzehnter Buchſtabe des griechiſchen Alphabets. Als Zahlzeichen σ' = 200, aber ,σ = 200000. — ***Σαμπῖ*** oder ***σάμπι,*** ⋀⋀, als Zahlzeichen, 900.

Σ ſteht oft für ϝ, welches bei den Aeolern, Doriern u. Joniern geblieben iſt, ***ὀδμή, ἔδμεν,*** ſtatt ***ὀσμή, ἔσμεν,*** ſ. Koen zu Greg. Cor. p. 589. — **Σ** geht über in τ bei Aeolern u. Doriern, ***τύ, τέ, φατί,*** ſtatt ***σύ, σέ, φησί,*** in einigen Fällen auch bei den Attikern, ***ναυτία, ναυτιάω, τεῦτλον, τήμερον*** attiſch für ***ναυσία, ναυσιάω, σεῦτλον, σήμερον,*** ſ. Lob. Phryn. 194; ſehr gewöhnlich geht ***σσ*** in ***ττ*** über, beſ. in den Zeitwörtern, ***πράσσω, πράττω*** u. ä., aber auch bei subst., ***θάλασσα, θάλαττα,*** u. in adj., ***δισσός, διττός.*** In dieſen Formen gilt ***σσ*** als ion. u. altattiſch, dagegen ***ττ*** als dor., böotiſch u. neuattiſch. Schon Perikles ſoll angefangen haben das ziſchende ***σ*** zu vermeiden, und zur Zeit des Komikers Platon war dies ſchon vom τ verdrängt, vgl. Luc. iud. vocal., Schol. Eur. Med. 476. — **Σ** tritt ein für Θ bei den Doriern, ***σιός, Ἄσάνα, ἀγασός, παρσένος, σέλω*** u. ä. für ***θεός, Ἀθήνη, ἀγαθός, παρθένος, θέλω,*** beſ. bei den Lakoniern, Kretern u. Eleern geläufig, Koen zu Greg. Cor. p. 300. — Von den Aeolern und in der Dichterſprache wird ***σ*** in der Mitte der Wörter oft verdoppelt, ***ὅσσος, τόσσος, μέσσος*** u. ä. für ***ὅσος, τόσος, μέσος,*** was beſ. bei den kurzen fut.- u. aor.-Formen auf ***άσω, έσω, ίσω*** immer eintritt, wenn der Vers eine lange Sylbe erfordert, ſ. Koen zu Greg. Cor. 588. — Aehnlich verdoppeln die Neuern auch nach einer langen Sylbe das ***σ,*** wie ***Παρνᾶσός, Ἀλικαρνᾶσός, Κρῖσα, Κηφῑσός*** u. ä. geſchrieben werden ***Παρνασσός, Ἀλικαρνασσός, Κρῖσσα, Κηφισσός,*** vgl. Schäf. melet. 1, Böckh Simon. Socr. p. XXXV u. v. l. Pind. Ol. 9, 47. 13, 102 P. 1, 39. — Auch in Zuſammenſetzungen wird, wenn das zweite Wort mit ***σ*** anfängt, ***σ*** bei Dichtern verdoppelt, wie in ***βοοσσός, λαοσσός,*** vgl. Lob. zu Phryn. 647. — **Σ** geht in ξ über — a) bei den Doriern in der Conjugation im fut. u. aor., Koen Greg. Cor. 327, die auch ***δίξός, τριξός,*** ſtatt ***δισσός, τρισσός*** ſagen. — b) bei den älteren Attikern in der Präpoſition ***σύν,*** die urſprünglich ***ξύν*** lautete (ſ. unten). — **Σ** mit ῥ̔ vertauſcht, theils attiſch ***ρσ*** für ***ῤῥ̔*** in ***ἄῤῥην, θάῤῥος*** u. ä., theils bei den Doriern in den Endungen ***αρ, ηρ, ορ, ωρ,*** für ***ας, ης, ος, ως*** (ſ. ῥ̔). — Im Anfange der Wörter tritt ***σ*** oft ſtatt des Spiritus bei den Aeolern u. dah. im Lat. ein, vgl. ἑς, σῦς u. sus, ἅλς u. sal, ἕξ u. sex, ἑπτά u. septem, ἕρπω u. serpo, εἴρω u. σειρά, ἕλη, εἵλη u. σελήνη, σέλας. — Als euphoniſcher Zuſatz im Anfange des Wortes erſcheint es beſ. vor μ u. τ, ***μάραγδος*** u. ***σμάραγδος, μάραγνα*** u. ***σμάραγνα, μικρός*** u. ***σμικρός, τέγος*** u. ***στέγω, τέρφος*** u. ***στέρφος***; ſeltner vor κ u. φ, ſ. Koen Greg. Cor. p. 254. 553. — Auch in der Mitte der Wörter findet es ſich zuweilen eingeſchaltet, ***ὄπισθεν*** u. ***ὄπιθεν,*** Lob. Phryn. 8; — umgekehrt fällt es in der Mitte der Wörter zwiſchen zwei Vocalen fort, ſowohl gew. in den Conjugationsendungen ***εσαι, εσο, — εαι, εο,*** als auch bei den Lacedämoniern, ***Μῶα*** ſtatt ***Μοῦσα, πᾶα*** ſtatt ***πᾶσα,*** wobei dann der zweite Vocal aspirirt geſprochen wurde, vgl. Koen Greg. Cor. p. 252. 301. — Am Schluß einiger Wörter fällt ***σ*** vor Conſonanten fort, wie ***οὕτως, ἄχρις, μέχρις.***

σ' apoſtrophirt ſtatt ***σέ,*** ſeltener ſtatt ***σοί,*** auch ſtatt ***σά,*** Od. 1, 356 Il. 6, 490, aber nur wenn der Artikel vorangeht, ***τὰ σ',*** Markl. Eur. Suppl. 456.

σᾶ, ſyncop. aus ***σόα,*** von ***σόος,*** jetzt bei Plat. Critias 113 c hergeſtellt, vgl. Pierſ. Moeris 347; das fem. ***σᾶ*** nur bei Gramm.

σὰ μάν; doriſch u. cypriſch für ***τί μήν;*** VLL.; bei Ar. Ach. 757. 784 von dem Megarеer gebraucht.

σαβάζιος, ſ. nom. pr.

σαβάζω, das Feſt des Sabazios od. Bacchus begehen, übh. ſich bachantiſch gebehrden, VLL.

σαβάζω, zerbrechen, zertrümmern, Hesych. Vgl. ***σαβάκτης.***

σαβακός, wie ***σαθρός,*** 1) morſch, zertrümmert, zerbrochen, beſ. bei den Thiern, Hesych. — 2) ***ὁ σ.,*** der einen innern Theil, beſ. die Lunge, verletzt hat, wie ***ῥηγματίας,*** Hippocr. — 3) ***σαβακὴ σαλμακίς,*** eine üppig weichliche Buhlerinn, Philodem. 31, 2 (VII, 222). Vgl. ***τρυφερός, σαυλός.***

σαβάκτης, ***ὁ,*** der Zertrümmerer; beſ. hieß ſo ein tückiſcher Dämon, eine Art Hauskobold, der die Töpfe umſtieß und zerbrach, ep. Hom. 14, 9; von ***σαβάζω.***

σάβανον, ***τό,*** ein leinenes Tuch, beſonders zum Abtrocknen im Bade, sabanum, Clem. Al. paedag. 2, 3.

σαβαρίχη, ***ἡ,*** nach Phot. ***τὸ γυναικεῖον αἰδοῖον,*** aus Teleclid., vgl. Hesych. v. ***σαβαρίχεων.***

Σαβασμός, ***ὁ,*** die Feier des Sabazios od. Bacchos, das ***Σαβοῖ***-Rufen dabei, nach Schol. Ar. Av. 574 = ***εὐασμός.***

σάββατ, ***τό,*** = ***σάββατον***; Med. 83 (V, 160) bildet den dat. plur. ***σάββασι.***

σαββατεῖον, ***τό,*** Sabbathhaus, den Sabbath darin zu feiern, Ios.

σαββατίζω, den Sabbath feiern, Sp.

σαββατικός, zum Sabbath gehörig; dah. ***πόθος,*** Mel. 83 (V, 160), Liebe zu einem Juden.

σαββατισμός, ***ὁ,*** die Feier des Sabbath, Plut. de superstit. 3.

σάββατον, ***τό,*** das hebr. Schabbat, Sabbath, Ruhe, Ruhetag; — ***τὰ σάββατα,*** die Woche, Sp. — S. auch ***σάββατ.***

σαβοῖ, wie ***εὐοῖ,*** ein Ausruf der ***Σαβοί*** bei der Feier des Sabazios, Dem. 18, 260, ***εὐοῖ σαβοῖ.***

σαβός, ***ὁ,*** ein Geweihter des Sabazios, der die Feier des Sabazios begeht; Schol. Ar. Av. 873; Harpocr.; vgl. Plut. Symp. 4, 5.

σαββίας oder ***σαμβρίας,*** ***ὁ,*** eine Art Trinkgefäß, ***βομβυλιός,*** Ath. VI, 262 b.

σαγάλινα ξύλα, ***τά,*** bei Arr. peripl., wahrſcheinlich ſtatt ***σατάλινα, σαντάλινα*** oder ***σανδάλινα,*** Sandelholz.

Digitized by Google

σαγαπηνίζω, dem *σαγάπηνον* an Geruch oder Geſchmack ähneln, Diosc.

σαγάπηνον, *τό*, der gummiartige, mit Arznei gebrauchte Saft einer Doldenpflanze, sagapenum, Diosc.

σάγαρις (ein Fremdwort), *ἡ*, eine Waffe der ſkythiſchen Völker, der Amazonen, Moſynoiken u. A., eine Art Beil, Streitaxt; Her. 1, 215. 4, 5. 7, 64, wo es durch *ἀξίνη* erkl. wird, u. ſonſt; Xen. An. 4, 4, 16. 5, 4, 13; Cyr. 1, 2, 9; Sp., *λυσιφλεβής* Philp. 6 (VI, 94).

σάγδας, *ὁ*, ſ. *ψάγδας*.

σάγη, *ἡ*, 1) das Geſchirr, die Bepackung des Pferdes, Eſels, Maulthiers, als Decken, Sattel, Saumſattel. — 2) auch von Menſchen, die Waffenrüſtung, *παντελὴ σάγην ἔχων* Aesch. Ch. 552; Apoll. L. H., es auf *σάκος* zurückführend, ſagt *ἀφ' οὗ καὶ οἱ νεώτεροι σάγην τὴν ὅλην πανοπλίαν λέγουσιν, ὡς Σοφοκλῆς* (frg. 939); vgl. die anderen VLL.; *τοξήρη σάγην*, Eur. Herc. Fur. 188; gew. im plur., *φερασπίδες* Aesch. Pers. 236, *δορύσσοοι, ὑπέρκομποι*, Sept. 118. 373; der ganze Anzug, die Bedeckung, Kleidung, Ch. 664; — *φερέσβιος*, = *πήρα*, Phot. — Ueber den Accent, auch *σαγή*, ſ. Arcad. p. 104, 25.

σαγηναῖος, zur *σαγήνη* gehörig; *λίνον*, Ep. ad. 128; Archi. 10 (VI, 23. 192).

σαγηνεία, *ἡ*, die Jagd und der Fang mit dem großen Netze, *σαγήνη*, Plut.; Suid. erkl. *ἁλιεία*.

σαγηνεύς, *ὁ*, = Folgdm; Leon. Tar. 91 (VII, 295); Plut. Pomp. 73.

σαγηνευτήρ, *ῆρος*, *ὁ*, = Folgdm; Leon. Tar. 5 (VI, 211) nennt den Kamm *τὸν πλατὺν τριχῶν σαγηνευτῆρα*.

σαγηνευτής, *ὁ*, der Netzfiſcher; Tib. ill. 2 (IX, 370), Plut. sol. an. 10 M., u. a. Sp.

σαγηνεύω, eine Menge Fiſche mit dem großen Fangnetze, *σαγήνη* einfangen; auch das Wild mit Stellnetzen, Garnen fangen, Luc. D. D. 15, 3 Tim. 25; übertr. von Menſchen, ſie wie wilde Thiere zuſammentreiben, um ſie zu fangen, Her. 3, 149. 6, 31, der das Wort in dieſem Sinne aber nur von den Perſern braucht, wie auch Plat. Legg. III, 698 d: *ὡς συνάψαντες τὰς χεῖρας σαγηνεύσαιεν πᾶσαν τὴν Ἑρετρικὴν οἱ στρατιῶται τοῦ Δάτιδος*; vgl. Polem. 2, 56; — *σαγηνευθεὶς ὑπ' ἔρωτος*, Ep. ad. 32 (XII, 52).

σαγήνη, *ἡ*, ein großes Netz, mit dem viele Fiſche auf einmal gefangen werden können, das Ziehgarn oder Schleppnetz; Luc. Pisc. 51 u. öfter; Plut. u. a. Sp.; *οἱ λίνα καὶ στάλικας καὶ σαγήνας περιβαλλόμενοι*, S. Emp. adv. phys. 1, 3.

σαγηνο-βόλος, das große Netz auswerfend, der Netzfiſcher; Agath. 28 (VI, 167); Archi. (X, 10).

σαγηνό-δετος, ans Netz gebunden, daran befeſtigt, auch akt., ans Netz bindend, *ἄμμα* Philp. 27 (IX, 299).

σαγη-φορέω, einen Mantel tragen, Strab.

σάγιον, *τό*, dim. von *σάγος*, Gloss.

σαγίς, *ἡ*, Mantelſack, Hesych. *πήρα*.

σάγμα, *τό*, 1) das, was dem Pferde, Eſel, Maulthier aufgepackt wird, Decke, Saum- oder Packſattel, Plut. Pomp. 41 Arat. 25; auch die darauf gepackte Laſt, die ganze Laſt eines Maulthiers, App. Mithr. 82. — 2) von Menſchen, Bedeckung, Bekleidung, beſ., wie *σάγος*, ein grobes Oberkleid, Ar. Vesp. 1142, wo der Schol. erkl. *μαλλωτὸς σάγος*. — 3) Ueberzug eines Schildes, Schildfutteral, *τὸ τῆς ἀσπίδος ἔλυτρον*, Phot. u. Hesych.; *ἡ θήκη τοῦ ὅπλου*, Suid., der aus Soph. (frg. 939) anführt *κάλλιστα τεύχη δ' ἐν καλοῖσι σάγμασιν*. So Ar. Ach. 548: *τίς Γοργόν' ἐξήγγειλεν ἐκ τοῦ σάγματος*, d. i. den mit der Gorgo bezeichneten Schild. — 4) alles dicht über einander Gehäufte, Haufen, *ἐν πολλοῖς σάγμασιν ὅπλων*, Plut. Cat. mai. 20.

σαγμάρια, *τά*, Saum- od. Packthiere, Suid.

σαγμάτιον, *τό*, dim. von *σάγμα*, Arr. Epict. 4, 1, 80.

σαγματογήνη od. *σαγματογίνη*, *ἡ*, ein indiſches Zeug, Arr. peripl. erythr.

σαγματο-ποιός, Saumſattel machend (?).

σαγο-ειδής, *ές*, mantelähnlich, Phavor.

σάγος, *ὁ*, ein grober Mantel, Soldatenmantel, sagum, Polyb. 2, 28, 7. 30, 1 u. öfter; das Wort ſoll galliſch od. celtiberiſch ſein. Vgl. aber *σάγη*, *σάκος*.

σαθέριον, *τό*, ein in Flüſſen lebendes Thier, Fiſchotter od. Biber, Arist. H. A. 8, 5.

σάθη, *ἡ*, das männliche Glied, Ar. Lys. 1119.

σάθραξ, *ακος*, *ὁ*, erkl. Hesych. *φθεῖρ*.

σαθρός, wie *σαπρός*, angefault, verdorben, morſch, daher übh. ſchwach, hinfällig, ſchadhaft; *κῦδος*, vergänglicher Ruhm, Pind. N. 8, 34; *αἴνιγμα*, Eur. Suppl. 1064; *λόγοι*, Hec. 1190; *τοῦτ' εἰς γυναῖκας ὄλιόν ἐστι καὶ σαθρόν*, Bacch. 487; *σαθρόν τί μοι ἐγγίγνεται*, mir kommt ein ſchwächlicher, zaghafter Gedanke in den Sinn, Her. 6, 109; *εὑρεῖν ἂν, ὅπῃ σαθρός ἐστι*, wo es ihm fehlt, Plat. Euthyphr. 5 c; *εἴτε ὑγιές, εἴτε σαθρὸν φθέγγεται*, Theaet. 179 d, wie *εἴ πῃ τι σαθρὸν ἔχει, πᾶν περικρούωμεν*, Phil. 55 c, zu erklären aus dem Anſchlagen an einen Topf, um aus dem Klange zu entnehmen, ob er geborſten iſt; dah. *τὰ ἀγγεῖα τετρημένα καὶ σαθρά*, Gorg. 493 e; Dem. 2, 21 verbindet *κἂν ῥῆγμα κἂν στρέμμα κἂν ἄλλο τι τῶν ὑπαρχόντων σαθρὸν ᾖ*; 18, 227 *σαθρόν ἐστι φύσει πᾶν, ὅ τι ἂν μὴ δικαίως ᾖ πεπραγμένον*.

σαθρότης, *ητος*, *ἡ*, der Zuſtand eines ſchwachen, ſchadhaften, zerbrechlichen Dinges, Sp.

σαθρόω, morſch, ſchwach, fehlerhaft machen, LXX. u. a. Sp.

σάθρωμα, *τό*, das Morſche, Schadhafte, der Fehler, das Gebrechen eines Dinges, K. S.

σάθων, *ωνος*, *ὁ*, ein Knabe od. Mann, nach dem männlichen Gliede, *σάθη* genannt; VLL., aus Teleclid., *ὑποκόρισμα παιδίων ἀῤῥένων*. S. nom. pr.

σαινί-δωρος, mit Geſchenken ſchmeichelnd, komiſcher Ausdruck des Epicur. bei D. L. 10, 8.

σαιν-ουρίς, *ἡ*, beſ. fem. zu Folgdm, VLL.

σαίν-ουρος, mit dem Schwanze wedelnd, ſchmeichelnd, beſ. von Hunden, Schol. Aesch. Spt. 710 u. VLL.

σαίνω, aor. *ἔσηνα*, auch *ἔσᾶνα*, Apollod. com. bei Ath. I, 3 c (verwandt mit *σείω*), 1) wedeln mit dem Schwanz, eigtl. vom Hunde, *ὅτ' ἂν ἀμφὶ ἄνακτα κύνες δαίτηθεν ἰόντα σαίνωσι*, Od. 10, 217. 16, 6; *οὐρῇ μέν ῥ' ὅγ' ἔσηνε*, 17, 302; von Wölfen u. Löwen, 10, 219; *οὐρῇ τε καὶ ὀφρύσι σαίνειν*, mit Schwanz und Ohren wedeln, wackeln, Hes. Th. 771; *κέρκῳ*, Ar. Equ. 1026; Sp. auch trans., *σαίνειν οὐρὰν*, den Schwanz wedelnd hin und her bewegen; auch *ἡ οὐρὰ σαίνει*, der Schwanz wedelt, u. *σαίνειν τινά*, Einen anwedeln, Nossis 9 (IX, 604); vgl. Onest. 10 (VII, 66). — Uebertr., ſchmeicheln, lieb-

Digitized by Google

kosen, *μὶν φίλον ἔσανεν*, Pind. P. 1, 52; schmeicheln, Aesch. Pers. 97 Ag. 772; *μόρον*, dem Tode schmeicheln, daß er Einen nicht wegraffe, d. i. ihn scheuen, meiden, Spt. 365. 686; *σαίνων τε γαστρὸς ἀνάγκαις*, nachgebend, Ag. 707; auch pass., *σαίνομαι ὑπ' ἐλπίδος*, Ch. 192; u. in späterer Prosa, wie Pol. 16, 24, 6; Luc. D. D. 12, 2 Fugit. 16; *ποτὶ ἀγγελίαν*, eine Botschaft freundlich aufnehmen, Pind. Ol. 4, 5; vgl. *σαίνων ποτὶ πάντας*, P. 2, 82, freundlich oder gefällig gegen Einen sein; übertr. von sanften, schmeichelnden Meereswellen, Valck. Theocr. 6, 12. — 2) wie Soph. Ant. 1199 von einem Worte sagt *παιδός με σαίνει φθόγγος*, der Ton trifft mein Ohr, so übh. erschüttern, bewegen, erschrecken, *σαίνει μ' ἔννυχος φρυκτωρία*, Eur. Rhes. 55, vgl. Ion 685; bes. bei Sp., wie N. T.

σαίρω, aor. *ἔσηρα*, perf. mit Präsensbdtg *σέσηρα*, bes. im part. *σεσηρώς*, welches im fem. ep. *σεσαρυῖα* lautet, Hes. Sc. 268; — 1) im perf. eigtl. die Lippen verziehen, so daß man die Zähne sieht, die Zähne zeigen, bleken; als Ausdruck des Zornes, Grimmes, Hes. a. a. O.; des Hohnes oder der Schadenfreude, *οἷον σεσηρὼς ἐξαπατήσειν μ' οἴεται*, Ar. Vesp. 901, was der Schol. auf die ihre Zähne weisenden Hunde bezieht, wie er die Zähne bleckt; vgl. *ἡγριωμένους ἐπ' ἀλλήλοισι καὶ σεσηρότας*, Pax 603; aber auch vom freundlichen Lächeln, Theocr. 7, 10; *σιμὰ σεσηρὼς μυχθίζεις*, Mel. 52 (v, 179); *σεσηρὸς αἰκάλλειν*, vom Fuchs, Babr. 50, 14; *σεσαρυῖα καὶ κιχλίζουσα*, Philo; *σεσηρότι γέλωτι*, Luc. Amor. 13; *σεσηρὸς ὑπομειδιᾶν*, Philopatr. 26; vgl. Jacobs Philostr. imagg. p. 381. Bei Sp. auch *σεσηρέναι ὀδόντας*, Opp.; *σεσηρυῖαι τὰς παρειάς* Ach. Tat. 1, 1. — 2) im praes., fut. u. aor. fegen, kehren, reinigen (sarrire, vgl. *σαρόω* u. Lob. zu Phryn. 83); *σαίρει θυμέλην δάφνη*, Eur. Ion 116; *δῶμα*, Hec. 364; *πᾶσαν κόνιν σήραντες*, Soph. Ant. 405; Sp., wie Plut. Cat. 4, *τὰ σπειρόμενα καὶ νεμόμενα μᾶλλον ἢ τὰ ῥαινόμενα καὶ σαιρόμενα*, als Land, welches begossen und gereinigt werden muß; *σαίρειν τὸ συμπόσιον δεῖ*, Luc. D. D. 24, 1.

σακάδιον, τό, ein Saiteninstrument, nach dem Citherspieler Sakadas benannt, Hesych.

σάκ-ανδρος, ὁ, die weibliche Schaam, kom. Ausdruck des Ar., Lys. 824.

σακίρδως, ωτος, ὁ, das lat. sacerdos, Luc. Al. 43.

σακές-παλος, den Schild schwingend, Beiwort rüstiger Krieger, wie des Tydeus, Il. 5, 126. Richtiger ist die Betonung *σακεσπάλος*, Reisig comm. crit. de Soph. O. C. 1308.

σακες-φόρος, 1) den Schild tragend, Schildträger; Ajas, Soph. Ai. 19; Eur. Phoen. 141. — 2) bei Plat. com. Schol. Ar. Eccl. 71 in einem kom. Wortspiel = der Bartträger. S. *σάκκος*.

σακίον, od. richtiger *σάκιον*, τό, nach den VLL. att. statt *σακκίον*; Xen. An. 4, 5, 36, v. l.; vgl. Phryn. p. 257.

σακίτης, ὁ, dor. statt *σηκίτης*.

σακκελίζω, = *σακκίζω*, durchschlagen, Galen.

σακκέλισμα, τό, das Durchgeschlagene, Durchgeseihete, Sp., v. l. bei D. Sic. 5, 28.

σακκελιστήριον, τό, Werkzeug zum Durchseihen, Sp.

σακκεύω, = *σακκέω*?

σακκέω, durchschlagen, durchseihen, Her. 4, 23.

σακκίας, ὁ, *οἶνος*, durchgeschlagener, durchgeseihter Wein, Eupolis bei Poll. 6, 18.

σακκίζω, = *σακκέω*, durchschlagen, Sp.

σάκκινος, von Sack oder Sacktuch gemacht, *ἔσθος*, Greg. Naz.

σακκίον, att. *σάκιον*, τό (s. oben), dim. von *σάκκος*, kleiner Sack, Beutel; Xen. An. 4, 5, 36; D. Sic. 13, 106, kleiner Durchschlag, kleines Seihetuch. — Die Betonung *σάκκιον* ist falsch.

σακκο-γενειο-τρόφος, einen großen Bart am Kinne nährend, tragend, von Philosophen, Ep. ad. 110 (App. 288).

σακκο-πήρα, ἡ, Sacktasche, Schnappsack, Mantelsack, Poll. 10, 161 aus Apollod. Caryst.

σακκο-πλόκος, Durchschläge flechtend aus Haaren (?).

σάκκος, ὁ, nach Thom. Mag. p. 789 u. a. Gramm. mit doppeltem *κ* dor., wie der Megarеer Ar. Ach. 710 *σάκκος* sagt, attisch *σάκος*, wie ib. 787 Lys. 1211 steht; vgl. Lob. Phryn. 257 u. Mein. Men. p. 44. 563; doch findet sich der Unterschied nicht bestätigt, vgl. Krüger zu Xen. An. 4, 5, 36; ein aus Haaren, bes. Ziegenhaaren gemachtes grobes, dickes Zeug, und alles daraus Verfertigte, Sack, Kleid, Ar. a. a. O.; Plut.; auch ein Durchschlag od. Seihtuch, bes. um trüben Wein abzuklären, Poll. 10, 75. — Bei Ar. Eccl. 502 heißt komisch so auch ein langer Bart.

σακκο-φορέω, grobes Zeug oder ein Kleid davon tragen, Sp.

σακκο-φορία, ἡ, das Tragen eines groben Zeuges, Sp.

σακκο-φόρος, grobes härenes Zeug oder ein Kleid davon tragend, Plut. instituta lac. p. 254 u. a. Sp.

σακο-δερμίτης, ὁ, aus Soph. frg. 562 angeführt u. von Phot. erkl. *οἱ μὲν τὸν ὄφιν, οἱ δὲ σκῶληκα τὰ δέρματα διεσθίοντα· ἄμεινον δὲ τὸν ἐπὶ τῷ δέρματι χαλκὸν ἔχοντα, παρ' ὅσον τὰ σάκη ἐπίχαλκα*; u. so Hesych., bei dem *σακοδερμιστής* steht, vielleicht *σακοδερμηστής*.

σάκος, ὁ, s. *σάκκος*.

σάκος, τό, der Schild; sehr häufig bei Hom. u. Hes.; er bestand in dieser ältesten Zeit aus dichtem Flechtwerk (vgl. *σάκκος*) od. aus Holz, worüber rohe, harte Ochsenhäute einfach oder in mehreren Lagen gezogen waren, welche auch mit Metalllagen wechselten; der schwerste, stärkste Schild, den Hom. Il. 7, 222 erwähnt, besteht aus 7 Ochsenhäuten und einer achten Metalllage; *μέγα τε στιβαρόν τε*, 3, 335; er heißt sonst noch *χάλκεον*, *χαλκήρες*, *τετραθέλυμνον*, *ἑπταβόειον*, auch, was von früher Kunst in der Verzierung u. Politur der Schilde zeugt, *δαιδάλεον*, *ποικίλον*, *αἰόλον*, *παναίολον*, *φαεινόν*; vgl. die Beschreibung des Schildes des Achilleus, 18, 428 ff.; u. des Herakles, Hes. Sc. 139 ff. Er wird über die Schulter mit einem Tragriemen getragen, *ἐλὼν σάκος ὤμῳ* Il. 15, 474, *ἀφείλετο ὤμων* 125, vgl. Od. 14, 277; *χαλκόδετα*, Aesch. Spt. 145; *χαλκήλατον*, 522 u. öfter; *ἐπτάβοιον ἄῤῥηκτον*, Soph. Ai. 573; Eur.

σακο-φόρος, *ον*, bei den Gramm. Erkl. von *σακεσφόρος*.

σάκτας, ὁ, der Sack, Ar. Plut. 681.

σάκτας, ὁ, bei den Böotern der Arzt, wahrscheinlich von *σάττω*, übertr., wie *ῥάπτης* u. *ἀκεστής*, Strattis bei Ath. XIV, 622 a.

σάκτηρ, ὁ, der Sack, VLL.

Digitized by Google

σακτός, vollgestopft, vollgepfropft, angefüllt; *τευθὶς σακτή*, farcirt, Antiphan. bei Ath. VII, 295 e; auch *οἶνος*, = *σακκίας*, Poll. 6, 18 aus Eupol.

σάκτρα, ἡ, = *φορμός*; Poll. 1, 245; Phot.

σάκτωρ, ορος, ὁ, der Vollstopfer, *Ἅιδου σάκτορε Περσᾶν*, der den Hades vollstopft, die Unterwelt mit Todten füllt, Aesch. Pers. 888.

σάκχαρ (Fremdwort), τό, auch *σάκχαρι* und *σάκχαρον*, τό, Zucker, lat. saccharum; bei Dioscor. als Medicament; nicht der unsrige, sondern der aus den Gelenken des Bambusrohres, bambuca arundinacea ausschwitzende Saft, bei den Arabern Tabaschir. Andere finden den Ursprung des Wortes in Iagara, dem malayischen Namen des Kantarzuckers, der aus dem Palmwein von borassus flabellifer gekocht wird.

σακχ-υφάντης, ὁ, einer der Säcke, Durchschläge, Seihetücher, auch Kopfnetze (Poll. 10, 192) flicht, webt, Dem. 48, 12.

σάλα, ἡ, Erschütterung, Unruhe, Sorge, Aesch. frg. 432. S. *σάλος*.

σαλάβη, ἡ, = *σαλάμβη*, Phot. aus Soph.

σαλαγέω, = *σαλάσσω*, wozu es sich verhält, wie *παταγέω* zu *πατάσσω*; Hesych. erkl. *ταράττειν*; bei Luc. Alex. 50 = *βυνέω*; übh. brausen, vom Winde, *σαλαγεῦντος νότοιο*, Opp. Cyn. 4, 74, was auch 3, 332 herzustellen scheint.

σαλάγη, ἡ, Unruhe, Lärm, Geschrei, Hesych.

σαλάγω, = *σαλαγέω*, Luc. a. a. O.

σαλαΐζω, in der Unruhe, Angst klagen, schreien, Anacr. bei E. M., wo es *θρηνεῖν* erkl. wird.

σαλαῖς, ἡ, Hesych. erkl. *κωκυτός*, od. richtiger

σαλαϊσμός, ὁ, Angstgeschrei, Wehklage, Sp.

σαλάκων, ωνος, ὁ, ein Mensch, der sich hoffährtig geberdet, der sich in üppiger Prunkliebe mit seinem Vermögen brüstet und überall groß thut, schwelgerischen Aufwand macht, der Großprahler, Aufschneider; Arist. rhet. 2, 16 eth. eud. 2, 3; Theophr.; VLL.; vgl. Schol. Ar. Vesp. 1169.

σαλακωνεία, ἡ, das Vornehmthun in Bewegungen, Geberden und Handlungen, im Gehen, Sprechen, das Großthun mit dem Vermögen, übertriebene Verschwendung, um vornehm und reich zu erscheinen, Prunkliebe, Hoffahrt, Großprahlerei, Arist. magna mor. 1, 27.

σαλακωνία, ἡ, = *σαλακωνεία*; Ath. XV, 691 f; *καὶ τρυφαί*, Alciphr. 2, 3.

σαλακωνεύω, vornehm thun in Bewegungen, Geberden, im Gehen u. Sprechen, sich brüsten mit dem Vermögen, großthun, aufschneiden, Schol. Ar. Vesp. 1169 erklärt *σαλακωνεύεσθαι τὸ σαλεύειν τὸν πρωκτόν*.

σαλακωνίζω, = *σαλακωνεύω*, *σαλακωνίσας, τὸν πρωκτὸν αἰσχρῶς κινῆσαι*, Schol. Ar. Vesp. 1169, wo er aus Hermipp. anführt *καὶ κασαλβάζουσαν εἶδον καὶ σεσαλωκισμένην* (soll *σεσαλακωνισμένην* heißen).

σαλακόνισμα, τό, eine hoffährtige, großprahlerische, aufschneiderische Handlung od. Geberde, Cic. ad Att. 14, 2, doch ist die Lesart zw.

σαλαμάνδρα, ἡ, der Salamander, eine ungeschuppte, giftige Eidechse, Arist. H. A. 5, 19 u. A.

σαλαμάνδραος, vom Salamander, zum Salamander gehörig, Nic. Ther. 819.

σαλάμβη, ἡ, auch *σαλάβη*, Loch, Oeffnung, Rauchfang; Soph. frg. 940 u. VLL., die *ὀπή*, *καπνοδόχη* erklären; Lycophr. 98.

Σαλαμιν-αφ-ίτης, ὁ, der Salamis verräth, preisgiebt, Solon. frg. 12, 6; s. Lob. parall. 428.

σάλαξ, ὁ, ein Bergmannsfieb, Poll. 10, 149.

σάλασσα, ἡ, dor. statt *θάλασσα*, Alcman, s. Koen zu Greg. Cor. 300.

σαλάσσω, att. *σαλάττω*, bewegen, schwenken, schütteln, erschüttern; Ibyc. 1, Conj. Müllers; Nic. Al. 457. — Auch bis zum Ueberschwappen voll machen, vollstopfen, überladen; *γαστέρα σεσάλακτο γέρων Βάκχῳ*, Agath. 26 (XI, 57); *Ἀναχρείων σεσαλαγμένος οἴνῳ*, Leon. Tar. 37 (Plan. 306).

σαλεία, ἡ, Bewegung, Unruhe, zw., s. *σαλία*.

σάλευμα, τό, wie *σάλος*, Bewegung, Erschütterung, Artemid. 1, 79; *σ. πολεμικὸν ἵππου*, der rasche, kriegerische Schritt eines Pferdes, Dio Chrys.

σάλευσις, ἡ, das Erschüttern, Bewegen, Arist. mechan. 27.

σαλευτός, bewegt, erschüttert, geschwenkt, schwankend, *γυῖα σαλευτὰ ὑπ' ἀκρήτου φορεῖς*, Mel. 60 (V, 175).

σαλεύω, 1) bewegen, schwingen, schwankend machen, erschüttern; *σαλεύει χειμὼν οὐδεὶς τὰς ἀγκύρας*, Pythag. bei Stob. Floril. 1, 9; *ἵππον*, Lucill. 95 (XI, 259); pass. sich bewegen, *χθὼν σεσάλευται* Aesch. Prom. 1083, u. oft in der Anth.: *πρὸς χεῖρα σαλευομένη*, Strat. 3 (XII, 3); *πυγὴ αὐτομάτη σαλευομένη*, Rufin. 2 (V, 35); *ἐκ Βρομίου γυῖα σαλευόμενος*, M. Argent. 17 (XI, 126); *σκύφος, ᾧ σεσάλευμαι*, Phani. 1 (XII, 31). — Uebertr., *τὴν ἀλήθειαν, ἀπόδειξιν*, S. Emp. adv. log. 2, 56. 339 u. öfter. — 2) intr., in unruhiger Bewegung sein, schwanken; bes. vom Schiffe, *ἡ ναῦς σαλεύει, σαλεύει ἐπ' ἀγκυρῶν*, das Schiff schaukelt, dem Winde ausgesetzt, indem es auf offenem Meere vor Anker liegt; auch *κάλαμον ὑπ' ἀνέμων σαλευόμενον*, Matth. 11, 7. — Dah. übertr., *πόλις γὰρ ἤδη ἄγαν σαλεύει*, Soph. O. R. 23, wo der Schol. bemerkt *ἡ μεταφορὰ ἀπὸ τῶν χειμαζομένων νεῶν, ἐν μεγάλῳ κλύδωνί ἐστιν*, also unruhig, unglücklich sein; vgl. El. 1063; *ὅταν σαλεύῃ πόλις*, Eur. Rhes. 248; so auch in Prosa, *ἐν νόσοις ἢ γήρᾳ σαλεύοντες*, Plat. Legg. XI, 923 b, vgl. Tim. 79 e; auch in eitler, hoffährtiger Bewegung und Haltung einhergehen, einherstolziren, wie *σαλακωνεύω*, vgl. Xen. Cyr. 2, 4, 6. — In unruhiger Gemüthsstimmung sein, sich fürchten, *ὑπὲρ ἑαυτοῦ*, Suid. v. *Πυθαγόρας Ἐφέσιος*.

σαλία, ἡ, = *σαλεία*, l. d. Polem. phys. 1, 11.

σαλμακίδες, αἱ, Hetären, wie es scheint, Philod. 31 (VII, 222). S. auch nom. pr.

σάλος, ὁ, jede schwankende, unruhige Bewegung, das Wanken, Schwanken, Schwappen; vorzüglich von der unruhigen Bewegung des Meeres, *πόντου σάλος* Eur. Hec. 28, *πόντιος* I. T. 1443, wie Ar. Th. 872; *ἐκ πολλοῦ σάλου εἶδον*τ' *ἐπ' ἀκτῆς*, Soph. Phil. 271. Dah. übertr., *πόλις ἀνακουφίσαι κάρα βυθῶν ἔτ' οὐχ οἷα τε φοινίου σάλου*, aus dem blutigen Meere der Krankheit, Soph. O. R. 24. — Bes. von dem Schwanken eines Schiffes, welches auf dem Meere vor Anker liegt, *σάλος ἐπ' ἀγκύρας ὑπόκειται τοῖς ναυτιλλομένοις*, D. Sic. 3, 44; daher auch ein Ort nahe am Ufer, der zwar keinen Hafen hat, aber den Schiffen einen Ankerplatz gewährt, *πολισμάτιον ἄλιμενον μέν, σάλους δὲ ἔχον*, Pol. 1, 53, 10; — und die durch das Schwanken des Schiffes hervorgebrachte Uebelkeit, *καρηβαρεῖν ὑπὸ σάλου*,

Digitized by Google

Luc. Hermot. 28. — Uebertr., Unruhe, Erschütterung, *τὰ μὲν δὴ πόλεος πολλῷ σάλῳ σείσαντες ὤρθωσαν πάλιν*, Soph. Ant. 163, in welchem Sinne Aleman bei Apoll. Dysc. auch das Wort als neutr. braucht, *καὶ τῆνος ἐν σάλεσιν πολλοῖς ἥμενος*.

σαλόω, seltene Form statt *σαλεύω*, auch med. *σαλοῦμαι* = *σαλεύω*, *σαλακωνεύω*.

σάλπη, *ἡ*, ein Meerfisch, lat. salpa, in Frankreich noch jetzt saupe, Ath. VII, 321 c, mit Beispielen aus den comic.; auch *σάρπη*, *ἡ*, Arist. H. A.; *σάλπης*, *ὁ*, Archipp. bei Ath. VII, 322 a; u. *σάλπιγξ*, Arist.

σαλπιγγο-λογχ-υπηνάδαι, *οἱ*, komisches Wort bei Ar. Ran. 966, Drommetenlanzenknebelbärte, nach Voß.

σαλπιγγώτη, *ἡ*, eine Art Leuchter, Inscr.

σαλπιγκτής, *ὁ*, Trompeter; Thuc. 6, 69; Xen. An. 4, 3, 29 u. öfter; Pol. 14, 3, 5 u. sonst; weniger gebräuchliche Nebenformen sind *σαλπικτής* u. *σαλπιστής*, Lob. Phryn. p. 191.

σάλπιγξ, *ιγγος*, *ἡ*, die Trompete (s. die Beschreibung Poll. 4, 85), die im Kriege das Zeichen zum Angriffe gab, *ὅτε τ' ἴαχε σάλπιγξ*, Il. 18, 219; *Τυρσηνικὴ*, Aesch. Eum. 538 (wie Eur. Phoen. 1387); *βοὴν σάλπιγγος ὁρμαίνει μένων*, Spt. 376; *στάντες δὲ χαλκῆς ὑπαὶ σάλπιγγος ᾠξαν*, Soph. El. 701; Ar. u. in Prosa: Thuc. 6, 32; *σάλπιγξ φθέγγεται*, Xen. An. 4, 2, 7; *τῇ σάλπιγγι σημαίνειν*, 4, 2, 1 u. öfter, u. Folgde; *αἱ σάλπιγγες καὶ αἱ βυκάναι ἀναβοῶσι*, Pol. 15, 12, 2; *ἀπὸ σάλπιγγος*, auf das mit der Trompete gegebene Zeichen, 4, 13, 1; die eigentliche Kriegstrompete hieß später *σ. στρογγύλη*, eine andere, die zu heiligen Gebräuchen diente, *ἱερά*; auch noch andere Arten finden sich, wie *ὡρολόγιος*, mit welcher die Stunden angegeben wurden, Sp. — Auch das mit der Trompete gegebene Zeichen, wie man z. B. Arist. rhet. 3, 6 *τὴν σάλπιγγα εἶναι μέλος ἄλυρον* erklärt. — *Σάλπιγξ θαλασσία*, eine Meerschwalbe, sonst *στρόμβος*, Archil. bei Hesych. — Ein Vogel, der einen trompetenähnlichen Ton von sich giebt, Sp. — Ein Fisch, = *σάλπη*.

σαλπίζω, fut. *σαλπίγξω* u. s. w., erst später auch *σαλπίσω*, trompeten, die Trompete blasen, ein Zeichen auf der Trompete geben; *σάλπιγξιν σαλπίζοντες*, Xen. An. 7, 3, 32, u. A.; auch absolut, *ἐπεὶ ἐσάλπιγξε*, wo man sich *σαλπιγκτὴς* ergänzt, etwa nachdem es geblasen hatte, 1, 2, 17; übertr. *ἀμφὶ δὲ σάλπιγξε μέγας οὐρανός*, rings trompetete der Himmel, vom Donner, als Zeichen zum Kampfe, Il. 21, 388; Luc. Ocyp. 114 vom Hahne, *ἀλέκτωρ ἡμέρην ἐσάλπισεν*, er kündigte durch sein Krähen den Tag an.

σαλπικτής, *ὁ*, = *σαλπιγκτής*, spätere Form, Pierf. Moer. p. 354.

σάλπιξ, *ἡ*, spätere poet. Form statt *σάλπιγξ*.

σάλπισμα, *τό*, Trompetenschall, das mit der Trompete gegebene Zeichen, Poll. 4, 86.

σαλπισμός, *ὁ*, das Trompeten (?).

σαλπιστής, *ὁ*, = *σαλπιγκτής*, Trompeter, spätere Form; Pol. 1, 45, 13; D. Hal. 4, 18.

σαλπιστικός, zum Trompeter, zur Trompete gehörig, im Trompeten geübt (?).

σαλπίττω, = *σαλπίζω*, zw., s. Luc. Iud. voc. 10 u. Phot.

σαλόγη, *ἡ*, die stete Bewegung, z. B. der Spille beim Spinnen, Hesych.

σάμ od. *σᾶμα*, = *σάν*, zw.

σᾶμα, *τό*, *σᾱμαίνω*, dor. statt *σῆμα*, *σημαίνω*.

σάμαινα, *ἡ*, ein samisches Schiff, dessen eigenthümliche Bauart darin bestand, daß der Schnabel wie ein Schweinsrüssel aufgebogen war; Her. 3, 59; Plut. Pericl. 26.

σαμάκιον, *τό*, ein unbestimmter Theil des Weiberputzes, eigentlich dim. von *σάμαξ*, Poll. 5, 101 u. Hesych.

σάμαξ, *ακος*, *ὁ*, eine Matte, wie *φορμός*, VLL., wie Poll. 10, 43.

σαμάρβακος, *ὁ*, ein Gaukler od. Betrüger, K. S.

σαμβαλίσκον, *τό*, dim. von *σάμβαλον*, Hipponax bei Schol. Lycophr. 855.

σάμβαλον, *τό*, äol. statt *σάνδαλον*, Sappho 38; *σάμβαλα κοὔφα βαλεῖν*, Diotim. 2 (VI, 267), d. i. leicht die Füße setzen.

σαμβύκη, *ἡ*, 1) ein dreieckiges Saiteninstrument, das die höchsten Töne hatte, aber für unedel galt, weil es durch die übertriebene Schärfe derselben und durch die Kleinheit der Saiten die Kraft auflöse; lat. sambuca; Arist. pol. 8, 6, 11; Ath. XIV, 633 f. — 2) ein Belagerungswerkzeug von ähnlicher Gestalt, vgl. Ath. a. a. O. u. *σάμβυξ*.

σαμβυκίζω, die Sambyke spielen, Sp.

σαμβυκιστής, *ὁ*, ein die Sambyke Spielender, Ath. IV, 182 e.

σαμβυκίστρια, *ἡ*, eine die Sambyke Spielende; Plut. Cleom. 35; Philem. bei Ath. IV, 175 d.

σάμβυξ, *υκος*, *ἡ*, = *σαμβύκη* 2, Pol. 8, 6, 2, Plut. — Eine, welche die Sambyke spielt, *κιναίδους ἄγειν καὶ σάμβυκας* Pol. 5, 37, 10, auch 8, 8, 6, mit Anspielung auf die *σαμβύκη* 2.

σᾱμῆον, *τό*, dor. statt *σημεῖον*, frg. Pythag.

σάμος, *ὁ*, nach Strab. 10, 2, 17 die Anhöhe, s. nom. pr.

σαμτί, gew., aber minder richtig *σάμπι* betont, Herm. Schol. Ar. Nubb. 23, s. *Σ*.

σαμ-φόρας, *ὁ*, ein Pferd, das als Zeichen der Race ein eingebranntes *σάν* od. *σίγμα* trägt, Ar. Equ. 601 Nubb. 123. 1280.

σαμψῡχίζω, dem *σάμψυχον* an Geruch ähnlich sein, Diosc.

σαμψῡχίνος, von *σάμψυχον*, dazu gehörig, Diosc.

σάμψῡχον, *τό*, ausländischer Name einer wohlriechenden Pflanze, sonst *ἀμάρακος*; Diosc., vgl. Ath. XV, 681 b; Mel. 1, 11 (IV, 1); *ἴα καὶ σάμψυχα*, Ep. ad. 705 (App. 120); Paus. 9, 28.

σάν, dor. statt *σίγμα*, Her. 1, 139, s. unter *Σ*.

σανδάλιον, *τό*, dim. von *σάνδαλον*; Her. 2, 91; Luc. Philop. 27 u. a. Sp.

σανδαλίσκος, *ὁ*, dim. von *σάνδαλον*, Ar. Ran. 405.

σανδαλο-θήκη, *ἡ*, Behältniß für die *σάνδαλα*, Menand. bei Poll. 7, 87. 10, 50.

σάνδαλον, *τό*, äol. *σάμβαλον*, w. m. vgl., gew. im plur., eine hölzerne Sohle, mit Riemen um den Oberfuß festgebunden; zuerst im h. Hom. Merc. 79. 83. 139; später eine Art Weiberschuh, z. B. der Omphale, vgl. Poll. 7, 87.

σανδαλόω, beschlen, beschuhen, Sp., auch pass.

σανδαλ-ώδης, *ες*, sandalenartig, Schol. Eur. Or. 1371.

σανδαράκη, *ἡ*, 1) ein arsenikalisches Erz, rothes Auripigment, Rauschroth, Realgar, während *ἀρσενικόν* gelbes ist; lat. sandaraca; Theophr., Strab., Diosc. — 2) ein bei Pferden, Zugvieh gebr. Arzneimittel, Arist. H. A. 8, 24. — 3) eine Art Bienen-

Digitized by Google

brot, vielleicht einerlei mit ἐριθάκη, Arist. H. A. 9, 40.

σανδαρακίζω, fandarachroth, hellroth ſein, Sp.

σανδαράκινος, von Sandarach, beſ. fandarachroth, Her. 1, 98; Ael. H. A. 17, 23.

σανδαρακούργιον, τό, Grube, in der rothes Auripigment gegraben wird, Strab. 12, 3, 40.

σανδαράχη, ἡ, Alciphr. 1, 33, σανδαραχίζω u. σανδαράχινος, = σανδαράκη, σανδαρακίζω, σανδαράκινος.

σάνδυξ, υκος, ἡ, auch σάνδιξ, ὁ, 1) Mennig od. eine dem Mennig ähnliche Farbe, lat. sandyx usta, auch ἁρμένιον, Dioſc.; μέταλλα σάνδικος, ὃν δὴ καὶ ἁρμένιον καλοῦσι χρῶμα ὅμοιον κάλχῃ, Strab. 11, 14, 9. — 2) eine Pflanze, mit deren Saft Leinwand hellroth gefärbt wurde, Hesych.; vgl. Voß Virg. Ecl. 4, 45 p. 208. — Bei den Lydern hießen σάνδυκες mit Sandyx gefärbte feine, durchſichtige Frauenkleider von Leinwand. — [Y iſt bei Propert. 2, 25, 45 lang, bei Grat. Cyneg. 86 kurz.]

σανίδιον, τό, dim. von σανίς, Ar. Pax 202, wo neben einander χυτρίδια καὶ σανίδια κάμφορείδια genannt ſind, alſo etwa Tellerchen; aber Lys. 16, 6, ἐκ σανιδίου τοὺς ἱππεύσαντας σκοπεῖν, iſt, wie σανίς d, eine Tafel, ein Verzeichniß, vgl. Aesch. 3, 201.

σανιδο-τορέω, ein Brett durchbohren, Ar. Thesm. 1124, σανιδοτορήσας, ſagt der Scythe, in obſcönem Sinne.

σανιδόω, mit Brettern bedecken, mit einem Verdecke verſehen, πλοῖα σεσανιδωμένα, Schol. Thuc. 1, 10.

σανιδ-ώδης, ες, einem Brett ähnlich, Aret.

σανίδωμα, τό, eine Decke, Lage von Brettern, beſ. das Schiffsverdeck; nach Pol. 6, 23, 3 beſteht der römiſche Schild ἐκ διπλοῦ σανιδώματος.

σανιδωτός, mit Brettern bedeckt, mit einem Verdecke von Brettern verſehen, LXX.

σανίς, ίδος, ἡ, das Brett, u. alles aus Brettern Gemachte; — a) die Thür; bei Hom. immer im plur., die Thürflügel, Thorflügel, οὐδὲ πύλησιν εὖ᾽ ἐπικεκλιμένας σανίδας, Il. 12, 121. 453. 461 Od. 22, 128. 13, 42; κολλητάί, Il. 9, 583; σανίδες πυκνῶς ἀραρυῖαι, δικλίδες, Od. 2, 344; σανίδα παίσασα, Eur. Or. 1221. — b) ein Bretterverſchlag od. eine Brettererhöhung, eine Bühne, ὑψηλὴ σανίς, Od. 21, 51. — c) Bretterdecke, Diele od. Boden, Getäfel. Auch Verdeck auf dem Schiffe, Eur. Hel. 1556. — d) In Athen die Schranken des Gerichts, Barren, wie es Ar. Vesp. 348, οὕτω κιττῷ διὰ τῶν σανίδων περιελθεῖν, zu nehmen ſcheint, Schol. ἐν τῷ δικαστηρίῳ ἐξελθεῖν; od. wie ib. 848: φέρε νυν, ἐνέγκω τὰς σανίδας καὶ τὰς γραφάς, mit Gyps überzogene hölzerne Tafeln, auf denen die vor Gericht angebrachten Klagen bekannt gemacht wurden, nach Schol. zur erſten Stelle περιέχουσαι τὰ ὀνόματα τῶν εἰσαχθησομένων εἰς τὸ δικαστήριον, πόσον δεήσει πρῶτον εἰσαχθῆναι καὶ κατὰ τάξιν, u. zur zweiten ἐν αἷς ἐγραφον τὴν μακρὰν ἢ τὴν βραχεῖαν τῆς δίκης; ſo bei den Rednern, Andoc. 1, 83, Lys. 26, 10; ἡ σανὶς ἡ παρὰ τῇ θεῷ κειμένη, Dem. 25, 70; vgl. beſ. Isocr. 15, 237: ἐν γὰρ ταῖς σανίσι ταῖς ὑπὸ τῶν ἀρχόντων ἐκτιθεμέναις ἀναγκαῖόν ἐστιν, ἐν μὲν ταῖς ὑπὸ τῶν θεσμοθετῶν ἀμφοτέρους ἐνεῖναι τούς τε τὴν πόλιν ἀδικοῦντας καὶ τοὺς συκοφαντοῦντας, ἐν δὲ ταῖς τῶν ἔνδεκα τούς τε κακουργοῦντας καὶ τοὺς τούτοις ἐφεστῶτας κ. τ. λ., wonach alſo auch wohl die Namen der Verurtheilten ſo bekannt gemacht wurden. S. auch σανίδιον. — e) ein Strafholz, an welches die Verbrecher angebunden, auch wie an ein Kreuz angenagelt wurden; Her. 7, 33. 9, 120; θῆσον αὐτόν, ὦ τοξότ᾽, ἐν τῇ σανίδι, Ar. Th. 931, vgl. 940. 1003; Plut. Pericl. 28.

σαννάκρα, ἡ, ein Trinkgefäß, Ath. XI, 497 f, ein perſiſches Wort.

σάνναξ, ὁ, nach den Gramm. μωρός, sanna, sannio, aus Cratin. citirt.

σαννίον, τό, der Wedel, der Schwanz, Hesych.

σαννιό-πληκτος, = αἰδοιόπληκτος, Hesych.

σαννίων, ὁ, ein Poſſenreißer, zw., ſ. nom. pr.

σάννορος, ὁ, für σανυρός, = σάννας, Rhinth. bei Hesych.

σαντάλινος, von Sandelholz, Sp.

σάνταλον, τό, der Sandelbaum, das Sandelholz, Dioſc.

σαντόνιον, τό, eine Art Wermuth, Dioſc.

σανῦρίζω, ſpaßen, ſpotten, VLL.

σανῦρός, ὁ, der Spaßmacher, Spötter, VLL.

σάξις, ἡ, das Vollſtopfen, Ausfüllen, Anfüllen, Arist. probl. 25, 8.

σαό-βροτος, = Folgdm, Greg. Naz.

σαό-μβροτος, = σαοσίμβροτος, Procl. H. in Minerv. 40, richtigere Form als das Vorige.

σαό-πτολις, ſtädtebeſchützend, Coluth. 142 u. a. sp. D., wie Nonn. D. 41, 396.

(σάος), kommt im posit. nur in der ſyſyn Form σῶς vor, w. m. ſ.; dagegen findet ſich der compar. σαώτερος; Il. 1, 32 σαώτερος ὥς κε νέηαι, damit du heiler od. geſunder heimkehreſt, nämlich als wenn du nicht gingeſt und mich reizteſt, wo es alſo nicht als ein alter Poſitiv gefaßt zu werden braucht; Xen. Cyr. 6, 3, 4 ἅπαντα καὶ σαώτερα ἦν. Vgl. oben σᾶ.

σαοσί-μβροτος, Menſchen rettend, erhaltend, Hesych.

σαο-φρονέω, poet. ſtatt σωφρονέω, w. m. ſ.

σαο-φροσύνη, ἡ, poet. ſtatt σωφροσύνη, w. m. ſ.; Od. 23, 13 im Gegſ. von χαλεφροσύνη.

σαό-φρων, poet. ſtatt σώφρων, w. m. ſ., Hom. u. a. D.

σαόω, = σώζω, vom alten ΣΑΟΣ, σῶς; davon imperf. 3. Perſ. σάω, Il. 16, 363. 21, 238, wovon der unregelmäßige imperat. σάω, Od. 13, 230. 17, 595 H. h. 12, 3, zu unterſcheiden iſt; fut. σαώσω u. aor. ἐσάωσα, nebſt, aor. pass. ἐσαώθην, ἐσάωθεν = ἐσαώθησαν, Od. 3, 185, fut. med. σαώσομαι, 21, 309; — retten, erhalten, wie σώζω, was zu vergleichen; ἄγε δή σε κακῶν ἐκλύσομαι ἠδὲ σαώσω, 10, 286; νὺξ δ᾽ ἤλθ᾽ ἠὲ διαῤῥαίσει στρατὸν ἠὲ σαώσει, Il. 9, 78; ἐκ θανάτοιο, 22, 175; ἐκ πολέμοιο, 17, 452, u. öfter; ἐν δοιῇ δὲ σαωσίμεν ἢ ἀπολέσθαι νῆας, 9, 230; ἐῤῥύσατο καὶ ἐσάωσε, 15, 290; auch αἴ κε τάχιστα νέκυν ἐπὶ νῆα σαώσῃ, 17, 692, den Todten unverſehrt zum Schiff hinbringen; vgl. 24, 35; Pind. τόλμα μιν ἐσάωσεν, frg. 155; σαώθη ἐκ πόντου, P. 4, 161; σαοῦσι, Tyrt. 2, 13.

σαπέρδης, ὁ, der poetiſche Name eines gemeinen eingeſalzenen Fiſches, der friſch κοραχῖνος hieß, wahrſcheinlich eine Heringsart; Archestr. u. Timocl. bei Ath. XIII, 339 e; Luc. Gall. 22 hist. consc. 26.

Digitized by Google

σαπέρδιον, τό, dim. von *σαπέρδης*, bei Ath. XIII, 591 Spottname einer Buhldirne, Sardellchen.

σάπερδις, ἡ, ein frischer Fisch, also verschieden von *σαπέρδης*, Arist. H. A. 8, 29.

σαπρία, ἡ, = *σαπρότης*, Diosc.

σαπρίας, *οἶνος*, ὁ, alter duftender Wein, Hermipp. bei Ath. I, 29 d. S. *σαπρός*.

σαπρίζω, faul, stinkend machen, im pass. Hippocr.

σαπριόω, faul, stinkend machen, LXX.; Hesych. erkl. *σήπω*.

σαπρό-γηρος, faul, stinkend vor Alter, Nicet.

σαπρό-κνημος, mit faulen, eiternden Schenkeln, Diosc.

σαπρο-λογία, ἡ, Schimpf, Nicet.

σαπρό-πλουτος, stinkend reich, entweder von uralтem Reichthum, od. ein reicher Filz, schmutzig reich, *νυμφίος*, Antiphan. bei Ath. XI, 500 e; Dobree will ändern *σατραπόπλουτος*, reich wie ein Perserſatrap.

σαπρός, faul, verfault, stinkend, ranzig, schimmlig; von Fischen, die lange in der Salzlake gelegen haben, *τάριχος*, Ath. III, 119 e; auch *ἀπορρεῖν τὰ φύλλα τῶν στεφάνων καὶ σαπρούς εἶναι διὰ τὸν χρόνον*, Dem. 20, 70; übh. durch Alter unbrauchbar, verdorben, morſch, Ar. Plut. 813; *δένδρον* im Ggſtz von *ἀγαθόν*, Matth. 7, 17. — Häßlich, *γυνὴ σαπρά*, im Ggſtz von *εὔμορφος*, Philem. frg. inc. 47; vgl. Lob. Phryn. 378. — Aber *οἶνος σαπρός*, wie *σαπρίας*, ohne tadelnden Nebenbegriff, alter, duftender Wein, Ath. I, 31 a aus Philyll., Pierſ. Moer. p. 353.

σαπρό-στομος, mit faulem, ſtinkendem Munde, Athem, Stob.

σαπρότης, ητος, ἡ, Fäulniß, Geſtank durch Fäulniß, der Zuſtand eines faulen od. ſonſt verdorbenen zerrütteten Körpers; *εἴτε παλαιότης εἴτε σαπρότης*, Plat. Rep. X, 609 e; *ξύλων*, faules Holz, Diosc.

σαπρό-φιλος, häßliche Gegenſtände liebend, Augustin. de musica 6, 13.

σαπρόω, = *σαπρύνω*, LXX., Schol. Nic. Al. 467.

σαπρύνω, faul, ſtinkend machen, Nic. Al. 468 *σαπρυνθέντων*.

σαπφείρινος, ſapphiren, von Sapphir, Philostr. V. Apoll. 1, 25.

σάπφειρος, ἡ, auch *σάμφειρος*, der Sapphir, ein Edelſtein, von dem es 2 Hauptarten gab, *κυανῆ* u. *χρυσῆ*, D. Per. 1105; Diosc.

σάπων, ωνος, ὁ, Seife, lat. sapo, celtiſches od. deutſches Wort, Sp.

σαπώνιον, τό, dim. vom Vorigen, Sp.

σαράβαλλα, τά, u. **σαράβαρα**, τά, *σαραπάρας*, Hesych., ausländiſcher Name der langen orientaliſchen Beinkleider; Antiphan. bei Poll. 7, 59; *καὶ χιτῶνες*, 10, 168.

σάρᾶνις, ἡ, ein weißes perſiſches Kleid mit Purpurſtreifen, Ctesias bei Hesych.; bei Ath. XII, 525 c masc., *σαράπεις μήλινοι καὶ πορφυροῖ*.

σαρά-τος, dor. ſtatt *σαράπους*, Alcaeus bei D. L. 1, 81, v. l. *συρόπους*.

σαρά-τους, eigtl. Einer, der mit den Füßen kehrt, fegt, dah. der breite auseinanderſtehende Füße hat u. ſie im Gehen ſchleppt, lat. plautus, od. nach Galen. Füße mit breit auseinanderſtehenden Zehen.

σαργάνη, ἡ, wie *ταργάνη*, Flechtwerk, Geflecht; Korb mit Fiſchen, Timocl. bei Ath. VIII, 339 e u. IX, 407 a; vgl. auch Arist. H. A. 9, 2, Bekker; Flechte, Band, Aesch. *μορσίμου βρόχου τυχεῖν ἐν σαργάναις*, Suppl. 769; vgl. Luc. Lexiph. 6.

σαργανίς, ίδος, ἡ, = Vorigem, Korb, *ἐν σαργανίσιν ἄξω ταριχους*, Cratin. bei Ath. III, 119 c.

σαργῖνος, ὁ, Ath. VII, 321 c aus Epicharm., ein Fiſch, vom Folgdn unterſchieden, nach Einigen ſ. v. ſtatt *σαρδῖνος*, vgl. Arist. H. A. 9, 2.

σάργος, ὁ, ein Meerfiſch, lat. sargus; Arist. H. A. 5, 11; Ath. VII, 117 c; Arcad. p. 46, 18 zieht die Betonung *σαργός* vor, denn ſo iſt dort ſtatt *σαγρός* zu leſen.

σάρδα, ἡ, eine Thunfiſchart, die bei Sardinien gefangen ward, Ath. III, 120 f. Vgl. *σαρδῖνη*.

σαρδάζω, nach den VLL. *μετὰ πικρίας γελᾶν*. S. *σαρδάνιος*.

σαρδάνιος, *γέλως*, das grimmige Hohngelächter eines Zornigen, zu eigenem Schaden od. bei eigenem Schmerze des Lachenden, nach Schol. Plat. p. 396: *ὅθεν ἀπὸ τοῦ σεσηρέναι διὰ τὴν φλόγα τὸν σαρδάνιον φησι λεχθῆναι γέλωτα* (*Σιμωνίδης*), wo auch Soph. frg. 171 angeführt wird; *μείδησε δὲ θυμῷ σαρδάνιον μάλα τοῖον*, Od. 20, 302; wahrſcheinlich von *σαίρω*, zähnefletſchend, grinſend, hohnlachend, *ἀνεκάγχασε μάλα σαρδάνιον*, Plat. Rep. I, 337 a, vulgo *σαρδόνιον*, wie auch bei Pol. 17, 7, 6 vor Bekker *σαρδόνιον ὑπομειδιάσας* ſtand; *σαρδάνιον γελᾶν* Mel. 52 (V, 179). — Andere ſchrieben *σαρδόνιον* u. leiteten es von einer giftigen Pflanze *σαρδόνιον* her, die beſ. in Sardinien wachſe u. das Geſicht deſſen, der von ihr eſſe, zu einem unwillkürlichen grinſenden Lachen verziehe. — Bei Luc. asin. 24 u. Iup. trag. 16 ſchreibt Jacobitz *σαρδώνιον*.

σαρδῖνη, ἡ, die Sardelle, lat. sardina, Arist. u. A.

σαρδῖνος, ὁ, = Vorigem, Ath. VII, 328 f, = *χαλκίς*.

σάρδιον, τό, Plat. Phaed. 110 d, auch *σάρδιος*, ὁ, *λίθος*, ein beſ. zu Siegelringen gebrauchter Edelſtein; der durchſichtige, röthliche, unſer Carneol, hieß der weibliche, der bräunliche, unſer Sarder, der männliche; Theophr. u. A.; eigtl. neutr. von

Σάρδιος, adj. von *Σάρδεις*, ſ. N. pr.

σαρδόνιος, ſ. *σαρδάνιος* u. *σαρδών*.

σαρδ-όνυξ, *ὄνυχος*, ὁ, ein Edelſtein, aus *σάρδιος* u. *ὄνυξ* zuſammengeſetzt, Sardonyx, eigtl. ein Stein mit Onyx, Plin. H. N. 37, 6. Onyx hieß er, wenn der gelbe, rothe od. braune Grund mit weißen Adern durchzogen war, die bald Streifen, bald Flecken, bald Augen, Zirkel u. Ovale bildeten; lagen aber die verſchiedenen Farben in regelmäßigen Schichten über einander, od. verband der Sarder ſich regelmäßig mit der weißen Schicht, ſo war es ein Sardonyx.

σαρδώ, οῦς, ἡ, wahrſcheinlich eins mit *σάρδιον* u. *σαρδόνυξ*, ſ. Lob. Phryn. 187.

σαρδών, όνος, ἡ, der oberſte Rand des ſtehenden Jagdnetzes, Xen. Cyn. 6, 9, wo Andere *σαρδόνιον* ſchreiben.

σαρδωνίζω, = *σαρδάζω*; — **σαρδόνιος**, ſ. *σαρδάνιος*.

σάρητον, τό, *βαρβαρικὸς χιτών*, VLL. aus Soph. frg. 139. Vgl. *σάραπις*.

σάρι, τό, plur. *σάρια*, eine ägyptiſche Waſſerpflanze; Theophr.; Plin. H. N. 13, 23; bei Hesych. *σάριν*, *σάρον*.

σάρισσα, ἡ, eine macedoniſche Lanze; Pol. 18, 9,

Digitized by Google

9 u. öfter; Plut. Aem. Paull. 19; Luc. Mort. D. 27, 3.

σαρισσο-φόρος, eine macedonische Lanze tragend, *φάλαγξ*, Pol. 12, 20, 2; macedonischer Lanzenträger, Sp.

σαρκάζω, 1) zerfleischen, am Fleische reißen, zerren, wie Hunde, *κλύουσιν δ' ὅμως γλισχρότατα σαρκάζοντες ὥσπερ κυνίδια*, Ar. Pax 484; bes. mit zusammengedrückten Lippen das Gras abrupfen, abreißen, wie Pferde, Esel, Schaafe, Hippocr. — 2) die Lippen im Zorn einbeißen, dah. Einem mit verbissenen Lippen Bitterkeiten sagen, ihm Hohn sprechen, Sp.

σαρκασμο-πιτυο-κάμπτης, *ὁ*, Hohnlächelfichtenbeuger, komisches Wort bei Ar. Ran. 964.

σαρκασμός, *ὁ*, das Hohnlachen eines Zornigen, höhnendes Wort, höhnende Rede, bitterer Spott, Sp.

σαρκαστικός, zum zornigen Hohnlachen gehörig, höhnend, bitter spottend, Sp.

σαρκάω, = *σαρκάζω* 2; Hesych. erkl. *σαρκῶν, σεσηρώς*. Vgl. *σαρκοκύων*.

σαρκ-ελάφεια *σῦκα*, eine Feigenart, Ath. III, 78 a, wie Hirschfleisch (?).

σαρκίδιον, *τό*, dim. von *σάρξ*, ein Stückchen Fleisch; Arist. gen. an. 2, 7; Plut. sec. Epic. 3 Cat. mai. 33.

σαρκίζω, = *σαρκάζω*, *τὸ δέρμα*, die Haut abziehen, Her. 4, 64.

σαρκικός, = *σάρκινος*, Arist. H. A. 10, 2; — bei den K. S. fleischlich, sinnlich, Ggstz des Geistigen.

σάρκινος, 1) von Fleisch, fleischern, Plat. Legg. X, 906 c. — 2) fleischig, wohlbeleibt; Arist. eth. 3, 12; Pol. 39, 2, 7.

σαρκίον, *τό*, wie *σαρκίδιον*, dim. von *σάρξ*, ein Stückchen Fleisch; Arist. H. A. 4, 2; Plut. Brut. 8; Diphil. bei Ath. IX, 370 e, vulg. *σαρκίδια*.

σαρκο-βορέω, Fleisch essen, Sp.

σαρκο-βόρος, Fleisch essend, fressend, *ζῷα*, Plut. ign. an aqua 3.

σαρκο-βρώς, *ῶτος*, = Vorigem, Moschio bei Stob.

σαρκο-γενής, *ές*, vom Fleisch geboren, K. S.

σαρκο-δακής, *ές*, Fleisch beißend, essend, Orph. bei S. Emp. adv. rhett. 31.

σαρκο-ειδής, *ές*, fleischartig, fleischig, Arist. H. A. 1, 16 u. Sp.

σαρκό-θλασις, *ἡ*, = Folgd., f. Lob. Phryn. 501.

σαρκό-θλασμα, *τό*, Quetschung des Fleisches, Paul. Aeg.

σαρκο-κήλη, *ἡ*, ein Fleischgewächs am Hodensacke, Medic.

σαρκο-κόλλα, *ἡ*, ein persisches Gummi; Diosc.; Plin. H. N. 13, 10.

σαρκο-κόων λιμός, Hipponax beim Schol. Ar. Pax 484, soll wahrscheinlich *σαρκῶν* heißen. S. *σαρκάω*.

σαρκο-λαβίς, *ἡ*, = Folgdm, Medic.

σαρκο-λάβος, *ὁ*, Fleischzange, Medic.

σαρκό-λατρις, *ὁ, ἡ*, Fleischverehrer, K. S.

σαρκο-λιπής, *ές*, von Fleisch verlassen, entblößt, dah. mager, hager, *πλευρά* Philp. 67 (VII, 383).

σαρκ-όμφαλον, *τό*, Fleischgewächs am Nabel, Medic.

σαρκο-παγής, *ές*, von Fleisch zusammengefügt, fleischig, *λίθος*, von der Niobe, Mel. 117 (Plan. 134).

σαρκο-ποιέω, Fleisch machen, zu od. aus Fleisch machen, Plut. sec. Epicur. 14.

σαρκο-ποιία, *ἡ*, das zu Fleisch machen, Porphyr.

σαρκο-ποιός, Fleisch machend, erzeugend, sowohl zu Fleisch machend, in Fleisch verwandelnd, als auch fleischig machend, mästend, Plut. u. a. Sp.

σαρκό-πυος, eiterhaft mit Fleisch gemischt, Medic.

σαρκο-πυώδης, *ες*, eiterhaftem Fleische ähnlich, Medic.

σαρκόρ-ριζος, mit fleischiger Wurzel, Theophr.

σαρκο-τικτέω, lebendige Junge gebären, Gegensatz Eier legen, Suid. v. *σάρκινος*.

σαρκο-τοκέομαι, als Fleischklumpen geboren werden, von jungen Bären, Sext. Emp. pyrrh. 1, 42.

σαρκο-τροφέω, Fleisch nähren, mästen, den Leib pflegen, Greg. Naz.

σαρκο-φαγέω, Fleisch fressen, Arist. H. A. 8, 2; *μέλη*, zerreißen, verwunden, Mel. 93 (V, 151), von der Mücke.

σαρκο-φαγία, *ἡ*, das Fleischessen, die Fleischspeise, Plut. de sanit. tuenda p. 395 u. de esu carn.

σαρκο-φάγος, fleischfressend; von Thieren, Arist. H. A. 1, 1; von Raubvögeln, Plut. Cleom. 39 u. a. Sp., wie S. Emp. pyrrh. 1, 56. — Bes. *λίθος σαρκοφάγος*, ein Kalkstein, der am besten bei Assos in Troas gebrochen ward und das Fleisch der hineingelegten Leichname schnell verzehrte, weshalb man gern Särge mit ihm auslegte oder aus ihm verfertigte; ein solcher Sarg hieß selbst *σαρκοφάγος*, *ἡ*, sc. *σορός*; dann brauchte man dieses Wort aber auch übh. für *σορός*, Sarg, Sarkophag.

σαρκο-φαγής, *ές*, wie Fleisch erscheinend, mit fleischiger Haut, Oberfläche, Sext. Emp. pyrrh. 1, 50.

σαρκο-φθόρος, Fleisch verderbend, verzehrend, Orph. H. 69, 7.

σαρκο-φορέω, Fleisch tragen, Clem. Al.

σαρκο-φόρος, Fleisch tragend, mit Fleisch bekleidet, K. S.

σαρκο-φυέω, Fleisch erzeugen, Hippocr.

σαρκο-φυΐα, *ἡ*, Wachsen des Fleisches, Fleischauswüchse, Hippocr.

σαρκό-φυλλος, mit fleischigen Blättern, Theophr.

σαρκο-χαρής, *ές*, sich am Fleische freuend, Greg. Naz.

σαρκόω, fleischig machen, mästen; Arist. H. A. 8, 21; *σεσαρκωμένη κεφαλή*, partt. an. 2, 10; *τὸ σαρκοῦν τῆς δυνάμεως*, Plut. ad. et am. discr. 15; — auch Fleisch erzeugen, eine Wunde beim Heilen mit Fleisch füllen, Sp.

σαρκ-ώδης, *ες*, = *σαρκοειδής*; *θεοὶ ἔναιμοι καὶ σαρκώδεες*, Her. 3, 29; Plat. Tim. 75 b u. A.

σάρκωμα, *τό*, Gewächs od. Auswuchs von Fleisch, Medic.

σάρκωσις, *ἡ*, fleischiger Auswuchs, = Vorigem, Medic.

σαρκωτικός, gut, geschickt, Fleisch anzusetzen, Fleisch wachsen zu machen, Medic.

σάρμα, *τό*, 1) Schlund, Loch, Oeffnung der Erde, wie *χάσμα*, E. M. — 2) Kehricht, VLL.

σαρμός, *ὁ*, das Zusammengefegte, Kehricht, Hesych.

σάρξ, *σαρκός*, *ἡ*, das Fleisch; Hom., der gew. den plur. braucht, *σάρκες περιτρομέοντο μέλεσσιν*, Od. 18, 76; *ἐγκατά τε σάρκας τε καὶ ὀστέα*, 9, 295 (wie auch die Tragg., vgl. Aesch. Ag. 1068 Ch. 278; Soph. Trach. 1043, u. oft bei Eur.); nur 19, 450 den sing., *πολλὸν δὲ διήψησε σαρκός*, wo ein einzelner Fleischtheil, der dicke Muskel auf der vordern

Digitized by Google

Seite des Oberſchenkels gemeint iſt; Tragg. oft für Körper, Leib, γέροντα τὸν νοῦν, σάρκα δ' ἠβῶσαν φρές, Aesch. Spt. 604; ἡμεῖς δ' ἀτίτᾳ σαρκὶ παλαιᾷ, Ag. 72; σάρκα τὴν ἐμὴν κατεμπρήσας πυρί, Eur. Herc. Fur. 1151; σαρκὸς περιβόλαια ἠβῶντα, 1269; er vrbbt auch διὰ σάρκα ἐμὰν ἕλεος ἔμολε ματρός, Phoen. 1292; in Proſa, wo auch der plur. häufig iſt, z. B. Plat. ἐπειδὰν ταῖς σαρξὶ σάρκες προσγένωνται ἐκ τῶν σιτίων, Phaed. 96 d; τοιαύτας σάρκας περιβεβλημένος, Luc. D. Mort. 10, 5. — Auch bei den Pflanzen, die weichern Theile, Theophr. — Aeol. σύρξ, dah. von Einigen auf σαίρω, σύρω zurückgeführt, was man abſtreift.

σαρξι-φάγος, = σαρκοφάγος, B. A. 1417.

σάρον, τό, = σάρος, Hesych., vgl. Poll. 10, 29 (nicht σαρόν, Lob. zu Phryn. p. 83).

σάρος, ὁ, 1) der Beſen, Lucill. 24 (XI, 207), wo der accus. σαρόν accentuirt iſt; vgl. Plut. Symp. 8, 7, 1; nach Poll. a. a. O. eigtl. in der Tenne gebraucht. — 2) Kehricht, Auswurf, Unrath, πόντοιο κακὸν σάρον, Callim. Del. 225, das, was umhergefegt, herumgetrieben wird. Auch komiſch ein altes Weib, Ion bei Hesych. παλαιὸν οἰκίας σάρον.

σαρόω, = σαίρω, fegen, kehren, οἰκίαν, N. T. u. Artemid. 2, 33; — übertr., umherjagen, umhertreiben, vom Sturme, ὅπλων μεταξὺ χοιράδων σαρούμενον, Lycophr. 389, nach E. M. κλυδωνιζόμενον. — Doch iſt σαρόω unatt., jüngeres u. ſchlechteres Wort als σαίρω, Lob. zu Phryn. p. 83.

σάρπη, ἡ, = σάλπη, v. l. bei Arist.

σάρπος, ὁ, eine hölzerne Kiſte, E. M.; bei den Bithynern ein hölzernes Haus, ſonſt μόσυν, Hesych.

σάρωθρον, τό, Beſen zum Kehren, Phryn. 131.

σάρωμα, τό, Kehricht, B. A. 434, 1.

σάρων, ὁ, nach Einigen geil, nach Andern die weibliche Scham, Hesych., wahrſcheinlich von σαίρω.

σαρωνίς, ἴδος, ἡ, alte hohle od. faule Eiche; Callim. Iov. 22; Parthen. 11; Hesych.

σάρωσις, ἡ, das Auskehren, Ausfegen, auch = σάρωμα.

σαρώτης, ὁ, der Fegende, Kehrende, Gloss.

σάρωτρον, τό, = σάρωθρον, Lob. zu Phryn. p. 131.

σᾶσαμό-παστος, mit Seſam beſtreut, Philoxen. bei Ath. XIV, 643 c.

σᾶσαμο-ρυτο-παγής, ές, mit Seſam gebacken, Philoxen. bei Ath. XIV, 643 c.

σᾶσαμό-φλακτα, Philoxen. bei Ath. XIV, 643 c, von Mein. III p. 636 in σασαμόφωκτα geändert u. adsperso sesamo tosta erklärt.

σᾶτες od. **σᾶτές**, dor. u. äol. ſtatt σῆτες, τῆτες, heuer, in dieſem Jahre, VLL.

σατίνη, ἡ, der Kampfwagen, Streitwagen; Hom. h. Ven. 13; ζεύξασα σατίναν, Eur. Hel. 1327; übh. Wagen, Kutſche, Anacr. bei Ath. XII, 534 a, vgl. Meihlhorn Anacr. p. 227; wird auf σάσαι zurückgeführt, das bei den Paphiern = καθίσαι war.

σατραπεία, ἡ, die Satrapie, das Amt od. die Provinz eines σατράπης, Statthalterſchaft, Xen. Hell. 3, 1, 10 u. A.; ion. σατραπηΐη, Her. 1, 192.

σατράπεια, τά, das Schloß des Satrapen, Heliod. 8, 12.

σατραπεύω, ein σατράπης od. Statthalter ſein, Xen. Hell. 3, 1, 12; auch als Satrap beherrſchen, χώραν, An. 1, 7, 6; aber auch c. gen., χώρας, 3, 4, 31; Plut. Them. 30.

σατράπης, ὁ, der Satrap, lat. satrapa (ein perſiſches Wort), Statthalter des Königs von Perſien in einer Provinz; Xen. Cyr. 8, 6, 3; vgl. Isocr. 4, 152: οἱ καταβαίνοντες αὐτῶν ἐπὶ θάλατταν, οὓς καλοῦσι σατράπας, wie es bei Sp. der vornehme Herr bedeutet, mit dem Nebenbegriffe des Hochmuths u. der Ueppigkeit, Luc. Nigr. 20.

σατραπικός, zum σατράπης gehörig, ſatrapiſch, αὐλαί Plut. Agis 3, u. A.

σατραπό-πλουτος, ſ. σαπρόπλουτος.

σάττω, packen; — 1) von Kriegern, mit voller Waffenrüſtung bepacken, vollſtändig bewaffnen, ausrüſten, mit allen Waffen verſehen, Valck. Her. 7, 62. 70. 73. 86, wo immer das plusqpf. pass. ἐσεσάχατο ſteht; ἀσπιδῶται χαλκῷ σεσαγμένοι, Theocr. 17, 94; übertr. mit allem Erforderlichen an Kleidung, Koſt u. dgl. beladen, verſehen, Her. 3, 7. — Beſ. von Reit-, Zug- u. Laſtthieren, beladen, bepacken, aufſchirren, ihnen den Pack- od. Saumſattel auflegen, Sp. (vgl. σάγμα). — 2) anfüllen, vollmachen mit Etwas, τινός, wie τοιῶνδε μέντοι πημάτων σεσαγμένον, Aesch. Ag. 630; φορμοῖς ἀχύρων σεσαγμένοις, Pol. 1, 19, 13; τριήρης σεσαγμένη ἀνθρώπων, Xen. Oec. 8, 18; σεσαγμένος πλούτου τὴν ψυχήν, Conv. 4, 64; ſeltener c. dat. — Beſ. auch mit Speiſe u. Trank anfüllen, ſättigen, τὰς γνάθους, Eubul. bei Ath. XV, 571 f; u. übertr., σάττει καὶ πληροῖ τὴν ἐπιθυμίαν, Arist. probl. 21, 14. — In der Kochkunſt, farciren, σπλὴν σεσάχθω Antiphan. bei Ath. VII, 295 d, σαῦραν τυρῷ σάξον Alex. ib. 322 d. — 3) feſtſtampfen, feſtdrücken, σάξας ἂν τὴν γῆν περὶ τὸ φυτόν, Xen. Oec. 19, 11, die Erde um die Pflanze feſttreten; feſt hineindrücken, εἴς τι, τὸν μὲν σάττουσιν εἰς ἀγγεῖα, Pol. 12, 2, 5; dah. pass. σάττεται, es drückt ſich zuſammen, fällt zuſammen, ſetzt ſich, Arist. meteor. 2, 7.

σατυρίας, ὁ, daſſelbe was σατυριάσις 2, Arist. gen. an. 4, 3, f. l. für σατυριᾶν.

σατυριᾶσις, ἡ, 1) eine widernatürliche, krankhafte Geilheit mit Entzündung der Zeugungstheile; auch vorſtehende Geſchwulſt der Ohrendrüſen, Galen. — 2) eine Krankheit, wo das Geſicht dem eines Satyrs gleicht, der ſpäter ἐλεφαντίασις genannte Ausſatz, der beſ. das Geſicht durch Knoten u. Geſchwüre entſtellt, Medic.

σατυριασμός, ὁ, = σατυρίασις, Medic.

σατυριάω, an der σατυρίασις leiden, damit behaftet ſein, Arist. gen. an. 4, 3 u. Medic.

Σατυρίδιον, τό, dim. von Σάτυρος, Strattis bei Ath. II, 69 a.

Σατυρίζω, einen Satyr ſpielen, darſtellen; verhöhnen; Clem. Al.

Σατυρικός, 1) ſatyrhaft, einem Satyr eigen, für ihn ſich ſchickend; ἀνθρωποι σατυρικοὶ τοῖς βίοις, Plut. Galb. 16; καὶ ὑβριστής, Cat. mai. 7. — 2) zum Satyrſpiel gehörig, Plut. Pericl. 5; τὸ σ. δρᾶμα, D. Hal. rhet. 3, 6 E.

σατύριον, τό, 1) ein Wollengewächs, deſſen Genuß Geilheit erregte, Diosc.; vgl. Plut. de sanit. tuend. p. 381 σατύρια προσάγοντα κινεῖν καὶ παροξύνειν τὸ ἀκόλαστον ἐπὶ τὰς ἡδονάς. — 2) ein vierfüßiges Waſſerthier, Arist. H. A. 8, 5 E.; auch σαπείριον u. σαπήριον geſchrieben.

Digitized by Google

Σατυρίσκος, ὁ, dim. von *Σάτυρος*; Theocr. 27, 48; Ath. u. A.

σατυρισμός, ὁ, = *σατυρίασις*, Galen.

Σατυριστής, ὁ, Schauspieler im Satyrspiel; *χορός*, D. Hal. 7, 72; überh. der einen Satyr Darstellende.

σατυρο-γράφος, Satyrspiele schreibend, D. L. 5, 85.

Σάτυρος, ὁ, 1) der Satyr, Gefährte des Bacchus, der anfangs mit lang gespitzten Ohren, einem Bocksschwanz u. kleinen hörnerartigen Hervorragungen hinter den Ohren dargestellt wurde, dann auch Bocksfüße erhielt und wegen seiner Geilheit berüchtigt war, vgl. Schol. Theocr. 4, 62, wo der Name deswegen auf *σάθων* zurückgeführt wird. — Bei Hes. frg. 13, 2 kommen schon mehrere Satyrn als Waldgottheiten vor, ohne daß ihre Gestalt bestimmt würde, vgl. Voß mythol. Briefe II p. 247 f u. Virg. Ecl. 6, 13; nach Neuern unterscheidet er sich vom gehörnten Pan und Faun dadurch, daß er ungehörnt dargestellt wurde. — 2) wegen der Aehnlichkeit eine Art geschwänzter Affen; Arist. gen. an. 4, 3; vgl. Ael. H. A. 16, 10; Paus. 1, 23, 7. — 3) eine Art Drama, worin Satyrn den Chor bildeten, Satyrspiel, *δρᾶμα σατυρικόν*, welches von Pratinas erfunden worden sein soll. Es schloß sich in der Regel als viertes Stück an eine tragische Trilogie; nur ein Stück der Art, der Cyclops des Eur., ist uns erhalten. — 4) ein in seinen Leidenschaften den Satyrn ähnlicher Mensch, homo caprineus, Iulian. Caes. 5, 5. — S. auch nom. pr.

σατυρ-ώδης, ες, satyrähnlich oder -artig; Luc. Zeux. 6; Ael. H. A. 16, 10.

σαυκός, leicht zu zerreiben, dah. dürr, trocken, ein sprakus. Wort, Hesych.

σαυκρό-πους, mit zarten Füßen, *ἁβρόπους*, Hesych.

σαυκρός, wie *σαῦλος*, zart, weichlich, VLL.

σαυλόομαι, sich zärtlich, weichlich, weibisch bewegen, spröde, vornehm thun, bes. in Gang und Tanz; *πρὸς ἀοιδαῖς βαρβίτων σαυλούμενοι*, Eur. Cycl. 40, wie *σαῦλα βαδίζειν*, vgl. Luc. Lex. 10; Hesych. erkl. *τρυφᾶν*, *θρύπτεσθαι*.

σαυλο-πρωκτιάω, den Hintern im Gehen zierlich, üppig, vornehmthuerisch hin- und herbewegen, den Hintern drehen, Ar. Vesp. 1173, Schol. *σαλεύειν τὸν πρωκτόν*. Vgl. *σαλακωνεύω*.

σαῦλος, von jeder zierlichen, gezierten Bewegung, zärtlich, weichlich; *Διονύσου σαῦλαι βασσαρίδες*, Hephaest. p. 40; Schol. Ar. Vesp. 1173 *σαῦλον τὸ κοῦφον*; weibisch, vornehmthuerisch, bes. geziert im Gange, *σαῦλα ποσὶ βαίνειν*, H. h. Merc. 28, *σαῦλα βαδίζειν*, Simonds in E. M. u. Anacr. bei Clem. Al. paed. 3, 10; doch nicht immer in tadelnder Bdtg, sondern auch zuweilen von zarter, jugendlich weicher und üppiger Reizesfülle, wie *τρυφερός*, Anacr. 54. — [Die Accentuation *σαυλός* ist falsch, Arcad. 53, 8 E. M. 270, 45.] — Wahrscheinlich mit *σάλος* verwandt.

σαύλωμα, *τό*, Weichlichkeit, Hesych. *θρύμμα*.

σαυνάκα, kom. sinnloses Wort des Triballers bei Ar. Av. 1615.

σαυνιάζω, mit dem Wurfspieße werfen, erlegen, D. Sic. 5, 29.

σαύνιον od. *σαυνίον*, *τό*, wie *ἀκόντιον*, 1) der Wurfspieß (Samnitibus nomen factum propter genus hastae, quod *σαύνια* appellant Graeci, Festus), D. S. 1, 86. 14, 27. — 2) das männliche Glied, Cratin. bei Poll. 10, 143.

σαυνός, = *σαῦλος*, Cratin. bei Hesych., zw.

σαύρα, ἡ, ion. *σαύρη*, 1) die Eidechse; Her. 4, 183. 192 (vgl. *σαῦρος*); Aesch. frg. 134; Theocr. 2, 58; Nic. Al. 551 u. A. — 2) ein Seefisch, sonst *τραχοῦρος*, gew. in der mascul. Form *σαῦρος*, Ael. H. A. 10, 11. — 3) eine Pflanze, wahrscheinlich eine Art Kresse, gew. als dim. *σαυρίδιον*, *τό*, Nicand. fr. 2, 72. — 4) das männliche Glied, bes. junger Leute, Strat. 4. 49. 81 (XII, 4. 207. 242) u. oft in der Anth. — 5) bei den Medic. ein geflochtener Fingerhut, ausgerenkte Finger wieder einzurenken, Hippocr.; vgl. Arist. part. an. 4, 9, wo er die Saugwarzen der Tintenfische damit vergleicht.

σαυρίδιον, *τό*, s. *σαύρα* 3, Hippocr.

σαυρῖτης, ὁ, fem. *σαυρῖτις*, von der Eidechse, der Eidechse ähnlich; *αἱ σαυρῖται*, eine Schlangenart, Hesych.

σαυρο-βρῑθής, ές, mit schwerem *σαυρωτήρ*, Hesych.

σαυρο-ειδής, ές, eidechsenähnlich od. -artig, Arist. H. A. 2, 11 A.

σαυρο-κτόνος, Eidechsen tödtend, Beiw. des Apollo, Plin. H. N. 34, 19, 10.

σαυρο-πατίς, *ίδος*, Eidechsenesserinn, Strab. (?)

σαῦρος, ὁ, = *σαύρα*, 1) die Eidechse; Her. 4, 183, doch schwankt hier die Lesart. Nach B. A. p. 64 hatte Theocr. auch *ἡ σαῦρος*. — 2) ein Seefisch; Ath. VII, 322 c aus Alexis u. a. Com.; Arist. H. A. 9, 2; sonst *τραχοῦρος*.

σαυρωτήρ, ῆρος, ὁ, das untere Ende der Lanze, des Speerschaftes; Il. 10, 153; Her. 7, 41 (wofür Ath. XII, 514 *στύραξ* sagt); Pol. 6, 25, 6. 11, 18, 4; sonst *οὐρίαχος*; bes. eine Art von eiserner Spitze, die Lanze damit in die Erde zu stecken, auch im Nothfall damit zu fechten; übh. Lanze, Speer, Leon. Tar. 32 (VI, 110).

σαυρωτός, mit einem *σαυρωτήρ* versehen, *δόρυ*, Hesych.

σαυρωτός, buntgefleckt, wie eine Eidechse, Hesych. erkl. *ποικίλος*.

σαύσαξ, *ακος*, ὁ, bei Drac. Straton. p. 55 ohne Bedeutung, bei Hesych. *σαύσακας* für frischen Käse.

σαυταρισμός, ὁ, Trockenheit und Unbeweglichkeit der Zunge, Arist. probl. 27, 3. Von

σαυσαρός, trocken, dürr, Hesych. erklärt *ψιθυρός* (wahrscheinlich von *αὔω*, *αὖος*, mit vorgeschlagenem *σ*, vgl. *σαυχμός*).

σαυτοῦ, **σαυτῆς**, s. *σεαυτοῦ*, *σεαυτῆς*.

σαυχμός, auch *σαυκός* u. *σάχνος*, wie *σαυσαρός* von *αὔω*, *αὖος*, trocken, mürb, locker, leicht zu zerreiben, übh. zerbrechlich, hinfällig, schwach, VLL.

σάφα, poet. adv. zu *σαφής*, sichtlich, deutlich, verständlich, zuverlässig; oft bei Hom., der es bes. mit den Zeitwörtern „wissen" verbdt, am häufigsten *σάφα οἶδα*, *σάφα εἰδώς* u. s. w., wie *εὖ εἰδέναι*, bestimmt, genau wissen; auch c. gen., *ὃς σάφα θυμῷ εἰδείη τεράων*, Il. 12, 228; eben so *σάφα ἐπίστασθαι*, Od. 4, 730; *δαείς*, Pind. Ol. 7, 91; u. oft Tragg., wie Aesch. Pers. 329 Ag. 1342; Soph. El. 662 u. oft; *ὁρᾷς οὐδὲν ὧν δοκεῖς σάφ' εἰδέναι*, Eur. Or. 259, u. öfter; *οἱ σάφ' εἰδότες*, Ar. Th. 596; selten in Prosa, *σάφ' ἴσθι* Xen. Cyr. 1, 6, 10, *οἶδα* 4, 5, 21; — sonst noch *σάφα εἰπεῖν*,

Digitized by Google

bestimmt, deutlich ansagen, ἀγγελήν, Od. 2, 31, auch zuverlässig, wahrhaft sprechen, im Ggsz von ψεύδεσθαι, Il. 4, 404; εἴπαις, Pind. Ol. 8, 46.

σαφέως, ion. = σαφῶς, adv. von σαφής; = Vorigem; H. h. Cer. 149; μαρτυρήσω, Pind. Ol. 6, 20; φράσσατο, P. 4, 117; Her. oft.

σαφ-ηγορίς, ίδος, ἡ (bes. poet. fem. zu σαφήγορος), deutlich, wahrhaft sprechend, von der Sibylle, Ep. ad. 479 bei Paus. 10, 12, 6 (App. 101).

σαφήνεα, ἡ, Deutlichkeit, Klarheit; σαφηνείᾳ λόγου εἰδὼς τὰ τῶν θύραθεν, Aesch. Spt. 67; σαφήνειαν πυθέσθαι, Antiph. 1, 13; Plat. Polit. 246 c Phil. 57 c; καὶ βεβαιότης, Phaedr. 277 d, u. öfter, u. Folgde, wie Pol. 3, 36, 2; σχημάτων, Luc. de salt. 36.

σαφηνέως, ion. adv. von σαφηνής, Her.

σαφηνής, ές, dor. σαφᾱνής; Pind. τὸ σαφανὲς κατέφρασεν, Ol. 11, 55; λόγος κρατεῖ σαφηνής, Aesch. Pers. 724, vgl. 626; σαφηνῆ φωνῶ, Soph. Trach. 888; = σαφής. — Adv. σαφηνῶς, Theogn. 963; ion. σαφηνέως, oft bei Her., der das adj. gar nicht braucht, σαφηνέως εἰπεῖν, λέγεσθαι, ἐξαγγέλλεσθαι, deutlicher, vernehmlicherweise, 1, 140. 3, 122. 6, 82.

σαφηνία, ἡ, poet. = σαφήνεια, v. l.

σαφηνίζω, deutlich machen, erklären, erläutern; τοῦτο δὴ σαφηνιῶ, Aesch. Prom. 727; ἐξιστορήσας καὶ σαφηνίσας ὁδόν, Ch. 667; u. in Prosa: Xen. Cyr. 8, 4, 4; τὴν βασιλείαν, d. i. den Thronfolger bestimmen, 8, 7, 9; Mem. 4, 3, 4; Sp.

σαφηνισμός, ὁ, Erklärung, Erläuterung, D. Hal. 1, 66.

σαφηνιστικός, deutlich machend, erklärend, ἐπιστήμη, Luc. de salt. 36.

σαφής, ές (vgl. sapio, σοφός), klar, einleuchtend, verständlich, deutlich, auch zuverlässig, wahrhaft; H. h. Merc. 208; ἀρετά, Pind. I. 1, 22; τέκμαρ, N. 11, 43; τέθμιον σαφέστατον, I. 5, 20; σαφεῖ δὲ μύθῳ πᾶν πεύσεσθε, Aesch. Prom. 644; σαφὴς ἔντομος ἄγγελος, Spt. 82, u. oft; μάντις, Soph. O. R. 390; μῦθος, Eur. Med. 72; φίλος, Or. 1155; τῶν φίλων τεκμήριον σαφές, Hipp. 926, u. oft; βάσανος, Plat. Legg. XII, 957 d; σαφὲς τοῦτό γε παντί, ὅτι, Phaedr. 239 e; καὶ βέβαιον, 275 c; καὶ ἀψευδὲς πρᾶγμα, Legg. XI, 291 b; ἐναργὲς καὶ σαφὲς παράδειγμα, Dem. 19, 263; πρόνοια δ' ἐστὶν οὐδενὸς σαφής, Soph. O. R. 978; σαφῆ σημεῖα φαίνεις, El. 23; ἀρ' ἔνδηλα καὶ σαφῆ λέγω; Ant. 401 u. sonst; τὸ σαφές, Thuc. 1, 22. — Adv. σαφῶς, ion. σαφέως, H. h. Cer. 149; bes. bei den Verbis „wissen" u. „sagen"; σαφὲς λέγειν, Pind. Ol. 13, 45; φάνει, ib. 103; ἔμαθε σαφές, P. 2, 25; θαέομαι σαφές, 8, 45; ἴστω σαφές, I. 6, 27; σαφῶς ἐκμάνθανε, Aesch. Prom. 819; εὖ γὰρ σαφῶς τάδ' ἴστε, Pers. 770; ὡς ἂν εἰδὼς ἐννέπω σαφέστερον, Suppl. 908, u. öfter; παρ' οὗ τις ἂν σκοπῶν τάδ' ἐκμάθοι σαφέστατα, Soph. O. R. 286; u. so Eur., Ar. u. a. D. bei „sagen" u. „wissen", wie in Prosa: οὐδὲν εἶχε σαφὲς λέγειν, Plat. Conv. 172 d; σαφῶς οὐκ ἤδη μανθάνω τὸ ἁμάρτημα, Phaedr. 242 c; σαφῶς μοι καὶ ἀκριβῶς λέγε, Rep. I, 336 d; ὡς σαφέστατα ἀπαγγεῖλαι, Phaed. 58 d, u. oft; οὐδέν πω σαφὲς λέγεται, Xen. Cyr. 2, 1, 5; σαφῶς λέγε, 3, 1, 12; εἰδέναι, 1, 6, 19; ἀπολωλέναι, offenbar, unstreitig, 3, 2, 15; σαφῶς ἐπιδείκνυμι, Isocr. 4, 119; u. Sp., σαφῶς κατανοεῖν Pol. 1, 12, 9.

σαφήτωρ, ορος, ὁ, Erklärer, Deuter, Hesych.

σάχνος (ſ. σαυχμός), nach Galen. vulgärer Ausdruck für ψαθυρὰ κρέα.

ΣΑΩ, als Stammwort von σάος, σαόω (w. m. ſ.), σώζω, kommt nicht als wirklich gebraucht vor, Buttm. Ausf. Gramm. II p. 232.

σάω, alte Form für σήθω, sieben; davon σῶσι bei Her. 1, 200.

σαώτερος, Il. 1, 32. S. σάος.

σαωτήρ, ῆρος, ὁ, poet. = σωτήρ, Simon. 54 (VII, 77).

σαώτης, ὁ, poet. = σωτήρ, Antip. Thess. 70 (IX, 603); Beiname des Dionysus, Paus. 2, 37, 2.

σαῶτις, ιδος, ἡ, fem. zum Vorigen, Erhalterinn, Errettterinn, Dsann auctar. lex. p. 145.

σβέννῡμι, auch σβεννύω, κεραυνὸν σβεννύεις, Pind. P. 1, 5; fut. σβέσω, aor. ἔσβεσα, inf. ep. σβέσσαι, perf. pass. ἔσβεσμαι u. aor. ἐσβέσθην; — 1) im act. auslöſchen, löſchen; zunächſt vom Feuer, πῦρ, πυρκαϊήν, Il. 16, 293. 23, 237. 250. 24, 791, in welchen Stellen richtiger eine tmesis von κατασβέννυμι angenommen wird; ἔσβεσεν ἀστέρας, Mel. 35 (XII, 59); — dann auch von flüſſigen Dingen, erſchöpfen, austrocknen machen; — u. übertr., ſtillen, dämpfen, mäßigen, bes. von Leidenſchaften, χόλον, μένος σβέσαι, Il. 9, 678. 16, 621; κεἰ μὴ θεῶν τις τήνδε πεῖραν ἔσβεσεν, Soph. Ai. 1036, Schol. ὁρμὴν ἔπαυσεν; Eur. ὀργὴ ὡς φόνῳ σβέσῃ φόνον, Herc. Fur. 40; in Prosa: οἳ μάλιστα ὕβριν σβεννύασιν, Plat. Legg. VIII, 835 d; σβέσαντες τὸν θυμόν, X, 888 a; auch ἐσβέσαθ' ἡρώων κλέος, Alpheus Mit. 9 (IX, 104), u. oft in der Anth., z. B. ὕβριν Ep. ad. 159 (VI, 343); ἀγλαΐην Agath. 39 (VII, 602), ἀγνωρίην Paul. Sil. 36 (V, 301), εὐφροσύνην Ep. ad. 386 (IX, 375), u. sonſt. — 2) im pass. σβέννυμαι, mit dem aor. II. act. ἔσβην, σβείην, σβῆναι (fut. ἀποσβήσομαι), u. dem perf. ἔσβηκα, erlöſchen, ausgehen; zunächſt vom Feuer, Il. 9, 471; ὁ θανατός ἐστι σβεσθῆναι, Luc. V. H. 1, 29; von flüſſigen Dingen, vertrocknen, austrocknen, verſiegen, daß. αἶγες σβεννύμεναι, Ziegen, die nicht mehr ſäugen, Hes. O. 592; — überh. ſich legen, ſtill oder ruhig werden, nachlaſſen, aufhören; vom Winde, ἔσβη οὖρος, Od. 3, 183; u. beſ. von Leidenſchaften, τὸ μάχιμον ἤδη σβεννύμενον ὑπὸ γήρως, Plut. Pomp. 8; oft in der Anth., wo auch ἐσβέσθη Νίκανδρος geſagt iſt, Ep. ad. 19 (XII, 39), ſeine Schönheit iſt erloſchen und die Liebesgluth, die er einflößte. — In der Kochkunſt = dämpfen, μεθ' ἁλῶν σβεσθέντα καὶ ἑφθέντα, Ath. III, 121 c.

σβέσις, ἡ, das Auslöſchen, u. intranſ., das Erlöſchen; Arist. de respir. 8; καὶ φθορά, Plut. Lyc. 8, öfter.

σβεστήρ, ῆρος, ὁ, der Auslöſcher, Plut. adv. stoic. 1.

σβεστήριος, zum Löſchen, Auslöſchen gehörig, dazu dienlich; σβεστήρια κωλύματα, Thuc. 7, 53, gegen das Feuer; vgl. Plut. Camill. 34; D. Hal. 3, 56.

σβεστής, ὁ, = σβεστήρ (?).

σβιστικός, = σβεστήριος, LXX.

σβεύγλα, ἡ, dor. = ζευγλη, Erinna.

σβωμός, ὁ, = ζωμός, Epilyc. bei Ath. IV, 140 a, Mein. nach Bergk ϝωμός.

Digitized by Google

-σε, adverbiale Anhängesylbe, die Bewegung wohin bezeichnend, z. B. ἄλλοσε, anderswohin, ἀμφοτέρωσε u. dgl.; vgl. **-δέ**.

σεαυτοῦ, σεαυτῆς, u. ſyncop. **σαυτοῦ, σαυτῆς**, ion. **σεωυτοῦ, ῆς**, u. ſo im dat. u. acc. sing.; reflexives Pronomen der zweiten Perſon, alſo nur in Sätzen, deren subj. die zweite Perſon iſt, in allen Beziehungen auf das subj., mit mehr u. minderem Nachdruck; Hom. hat nur getrennt σοὶ αὐτῷ, σ' αὐτόν, u. eben ſo τὰ σ' αὐτοῦ, τὰ σ' αὐτῆς, ſtatt τὰ σά, Il. 6, 490 Od. 1, 356. 14, 185. Die volle Form Aesch. Prom. 374. 472 Ch. 910 Soph. Ant. 440. 643 Phil. 84. 573 Tr. 1107 O. R. 707 O. C. 464 El. 1044. Die zuſammengezogene Form Pind. frg. 64; καὶ μηδὲ σαυτῆς ἐκμαθεῖν ζήτει πόνους, Aesch. Prom. 778; ὅπως μὴ σαυτὸν οἰκτιεῖς ποτε, 68; σαυτὸν ἐκ ποδῶν ἔχων, 344, u. öfter; οὐδὲν σύ που κάτοισθα τῶν σαυτοῦ πέρι, Soph. Phil. 553; εἰ δοίης σαυτῷ λόγον, O. R. 583; παῦσον ἐκ κακῶν ἐμέ, παῦσον δὲ σαυτήν, El. 976, und öfter; und eben ſo in Proſa überall.

σεβάζομαι, ſich wovor ſcheuen, ſich ſcheuen, Etwas zu thun, σεβάσσατο γὰρ τόγε θυμῷ, Il. 6, 167. 417. — Sp. übh. = **σέβομαι**, auch im act., Clem. Al.

σέβας, τό, faſt nur im nom., accus. u. voc. sing. gebr., ehrfurchtsvolle, ſtaunende Scheu; beſ. — a) die Scheu vor der Gottheit, od. die Schaam vor Menſchen, wenn man etwas Unrechtes zu thun im Begriff iſt, wogegen das eigene Gefühl ſich auflehnt, σέβας δέ σε θυμὸν ἰκέσθω, Πάτροκλον κυσὶν μέλπηθρα γενέσθαι, Il. 18, 178; dah. Ehrfurcht u. Schaamgefühl, αἰδώς τε σέβας τε, H. h. Cer. 190; u. ſo oft Tragg.: τὸ πᾶν Διὸς σέβας παρεκβάντες, Aesch. Ch. 635; τοκέων σέβας εὖ προτίων, die Ehrfurcht vor den Eltern, Eum. 516; vgl. τὸ γὰρ τεκόντων σέβας τρίτον τόδ' ἐν θεσμίοις Δίκης γέγραπται, Suppl. 688; plur., θεῶν σέβη δείσαντες, 755; εἴπερ ἴσχει Ζεὺς ἔτ' ἐξ ἐμοῦ σέβας, Soph. Ant. 304; σέβας ἀῤῥήτων ἱερῶν, Ar. Nubb. 302. — b) die Scheu, welche den Menſchen bei einem unerwarteten, überraſchenden Anblick ergreift, Staunen, Bewunderung, σέβας μ' ἔχει εἰσορόωντα, Od. 3, 123. 4, 75. 142; εἰσῆλθε λαμπρός, πᾶσι τοῖς ἐκεῖ σέβας, Soph. El. 675. — c) der Gegenſtand der Verehrung, Ἑρμῆν, φίλον κήρυκα, κηρύκων σέβας, Aesch. Ag. 501, vgl. Prom. 1093 Ch. 154; ἀπώμοσ' ἄγνον Ζηνὸς ὕψιστον σέβας, Soph. Phil. 1273; ὦ σέβας ἐμοὶ μέγιστον, Eur. I. A. 633, u. oft, als Umſchreibung der verehrten Perſon; auch sp. D., wie Theocr. 24, 76.

σέβασις, ἡ, Scheu, Verehrung, Bewunderung, Plut. adv. Col. 17, öfter.

σέβασμα, τό, das Verehrte, Bewunderte, der Gegenſtand der Verehrung, N. T., Clem. Al. u. a. Sp. Auch = Vorigem, D. Hal. 1, 30. 5, 1.

σεβασμιάζω, = **σεβάζομαι**, zw.

σεβάσμιος, auch zweier Endgn, verehrungswürdig, ehrwürdig, ὀνόματα Luc. amor. 19, u. a. Sp.; dah. auch heilig, göttlich, Plut. amator. 19; bei Hdn. wie **σεβαστός** für augustus; auch τὸ **σεβάσμιον**, = **σέβασις**, id. 2, 10.

σεβασμιότης, ητος, ἡ, Ehrwürdigkeit, Heiligkeit, Sp., beſ. als Titel.

σεβασμός, ὁ, = **σέβασις**; D. Hal. 6, 81, oft; auch θεῶν, Plut. plac. phil. 1, 6.

σεβασμοσύνη, ἡ, = **σεβασμιότης**, Orac. Sib.

Σεβαστεῖον, τό, Tempel, Heiligthum des Auguſtus, Σεβαστός, Philo.

σεβαστεύω, ſp. Nebenform für **σεβάζομαι**, Ios.

Σεβαστιάς, ἡ, Auguſta, Leon. Tar. 8, 3 (VI, 288).

σεβαστικός, ehrfurchtsvoll, Sp.; σεβαστικῶς ἔχειν πρός τινα, D. Hal. ep. ad Pomp. 4.

σεβαστός, verehrt, zu verehren, ehrwürdig, πρᾶγμα, D. Hal. 2, 75; dah. auch heilig, göttlich, das lat. augustus, u. wie dieſes von den römiſchen Kaiſern gebraucht, Hdn. 2, 8, oft.

σεβαστο-φάντης, ὁ, = Folgdm, nach ἱεροφάντης gemacht, Inscr.

σεβαστο-φόρος, ὁ, Prieſter des Auguſtus, Suid. v. Αὔγουστος.

σεβένιον und **σεβέννιον**, τό, die Hülle der Palmblüthe und Frucht, Hesych. τὸ ἐπ' ἄκρῳ τῷ φοίνικι φλοιώδες γενόμενον. (Fremdwort.)

σεβίζω, = **σεβάζομαι**, beſ. verehren, bewundern; Pind. πόλιν, P. 5, 75; u. pass., σεβιζόμενοι ἐν θυσίαισι, I. 4, 29; u. Tragg.: ἦκω σεβίζων σὸν κράτος, Aesch. Ag. 249; Eum. 12; εἰ θέμις καὶ σὲ λιταῖς σεβίζειν, Αἰδωνεῦ, Soph. O. C. 1554; θεοὺς τιμαῖς, O. C. 1011; auch τὴν εὐσεβίαν σεβίσασα, Ant. 934; oft Eur., z. B. εἰ σὸς πόσις καινὰ λέχη σεβίζει, Med. 155; εὐχαῖς θεούς, El. 196; Ar. Th. 106. 674; einzeln bei Sp., wie Luc. astrolog. 7; τινά τινος, Einen um einer Sache willen, Eur. El. 989. — Eben ſo auch im med., τοὺς ἀμφὶ Νείλον δαίμονας σεβίζομαι, Aesch. Suppl. 900; σεβίζου δ' ἱκέτας σέθεν, 795; Ch. 899; auch σεβισθείς iſt wohl ſo activ zu nehmen bei Soph. O. C. 642.

σεβιστός, = **σεβαστός**, Hesych.

σέβομαι, dep. pass., von dem außer praes. und imperf. der aor. ἐσέφθην Soph. fr. 175 u. Plat. (ſ. unten) vorkommt, bei Hesych. auch σέφασθαι u. bei D. L. 7, 120 σεβήσεσθαι; — a) ſich ſcheuen, vor Göttern und Menſchen, wenn man etwas Schlechtes zu thun im Begriff iſt und ſich durch das Gefühl des Unrechts daran hindern läßt, ſich ſchämen; οὔ νυ σέβεσθε; Il. 4, 242; c. inf., σέβομαι μὲν προσιδέσθαι, σέβομαι δ' ἀντία λέξαι, Aesch. Pers. 680; καὶ φοβεῖται, Plat. Legg. VII, 798 b; τιμῶν τις καὶ σεβόμενος, V, 729 c; u. c. inf., σεβόμενος μιαίνειν τὸ θεῖον, Tim. 69 d. — b) die Götter mit frommer Scheu verehren, anbeten; Κρονίδαν σέβεσθαι, Pind. P. 6, 25; Tragg.: τοὺς θεοὺς οὐδὲν σέβῃ, Aesch. Suppl. 899; übh. ehren, σέβῃ θνητοὺς ἄγαν, Prom. 542; σέβου, προσεύχου, θῶπτε τὸν κρατοῦντ' ἀεί, 939; Soph. O. C. 187 Phil. 1148; Eur. I. T. 648 Bacch. 566 Or. 347 Suppl. 1233; Ar. Th. 123; τὰ βιβλία, Her. 3, 128; ὡς θεὸν σέβεται, Plat. Phaedr. 251 a; auch aor. σεφθεῖσα, 254 d; τινὰ ὡς πατέρα, Xen. Cyr. 8, 8, 1.

σέβω, nachhomeriſch = Vorigem, verehren, ehren, ſcheuen; τιμάν, Pind. Ol. 14, 12; oft bei Tragg., häufiger als med.: δεινὸς ὃς θεοὺς σέβει, Aesch. Spt. 578; δύναμιν οὐ σέβουσα πλούτου παράσημον αἴνῳ, Ag. 755; λέγω κατ' ἄνδρα, μὴ θεόν, σέβειν ἐμέ, 899, u. oft; auch τὸν ἱκέταν, Eum. 146; δαιμόνων ἕδη σέβων, Soph. O. R. 886; Δίδην, ὃν μόνον σέβει θεῶν, Ant. 773; auch Eltern, τοὺς φυτεύσαντας, O. C. 1379; τοὺς ὁμοσπλάγχνους, Ant. 507; Könige, Ai. 652 Ant. 166 u. ſonſt; κακὸς ὅστις μὴ σέβει τὰ δεσποτῶν,

Digitized by Google

Eur. Hel. 732; *σέβεις τὸ σωφρονεῖν*, I. A. 824, u. oft; *τὰ θεῖα*, Ar. Plut. 497; u. in Prosa: Thuc. 2, 53; *σέβων τὴν δίκην*, Plat. Legg. VI, 777 d; u. Sp., *σέβουσι κριόν*, Luc. astrol. 7. — Daher vielleicht *σέβομαι* auch pass., Soph. O. C. 764. — Wie im Deutschen scheuen sich zu scheuchen verhält, so hängt im Griechischen *σέβω* u. *σεύω* zusammen. Verwandt *σεμνός*.

σέθεν, poet. gen. zu *σύ* = *σοῦ*, ist nie enklitisch, oft bei Hom., Pind. u. Tragg., z. B. Aesch. Spt. 28 Eur. Suppl. 126.

σειός, ὁ, = *σείσων*, Poll. 7, 181, Bekk. schreibt *σείσων*.

Σαληνικός, silenisch, silenenhaft.

Σαληνός, ὁ, der Silen, s. nom. pr.

Σαλην-άδης, *ες*, silenenähnlich od. -artig, *σχῆμα* Plat. Conv. 216 a.

σεῖν, dor. = *θεῖν*, 1) laufen, Hesych. — 2) *σεῖν* riefen die Ammen den kleinen Kindern zu, wenn sie pinkeln sollten, Phot.

σεῖο, ep. gen. zu *σύ* = *σοῦ*, oft bei Hom. (ist nie enklitisch).

σεῖος, lakon. = *θεῖος*.

σειρά, ἡ, ion. *σειρή*, Seil, Strick, Schnur, Band; *σ. εὐπλεκτος* und *πλεκτή*, Il. 23, 115 Od. 22, 175. 192; auch eine Kette, *σ. χρυσείη*, Il. 8, 19. 25, vgl. Plat. Theaet. 153 c; Luc. D. D. 21, 1 Hermot. 3 u. oft. — Ein Fangstrick mit einer Schlinge, womit Skythen u. Parther die Feinde niederrissen u. fortzogen, Her. 7, 85; Paus. 1, 21, 8. — Auch = *σειρίασις*, Hippiatr.

σειρ-αγωγεύς, ὁ, ein Leitseil, Poll. 1, 216.

σειράδην, adv., mit einem Seile, *δεῖν*, Sp.

σειράδιον, *τό*, dim. von *σειρά*, kleines Seil, Band, Eust. zu Il. 23, 119.

σειράζω, = *σειράω*, mit compp.

σειραίνω, auch *σειρίω* (?), durch Hitze austrocknen, dörren, Sp.; *σεσειρέναι* Schol. Luc. V. H. 1, 16 ist f. l. für *σεσηρέναι*, s. Schol. Ap. Rh. 2, 517, wie E. M. 710, 22.

σειραῖος, am Seile; gew. *ἵππος σ.*, das Handpferd, das an der Leine zieht, Suid. *ὁ ἕξω τοῦ ζυγοῦ, ὁ δεξιός*; Soph. El. 712; übertr., das rechte von zwei Jochpferden, *ὑπὸ σειραίοις ποσὶν ἕλκουσαν τέκνα*, Eur. Herc. Fur. 446, neben sich herführend; *σειραῖος ἱμάς*, der Riemen vom Handpferde, Poll. 1, 148; *σειραίη μήρινθος*, Orph. Arg. 241.

σειράς, *άδος*, ἡ, dim. von *σειρά*, kleines Seil, Band, Sp.

σειρας-φόρος, = *σειραφόρος*, Aesch. Ag. 1624, als v. l.

σειρᾶ-φόρος, ion. *σειρηφόρος*, Lob. Phryn. 645, — 1) seiltragend; gew. *ὁ σειραφόρος*, mit u. ohne *ἵππος*, das Pferd, das am Seil, an der Leine, nicht im Joche zieht, das Handpferd, das neben dem in's Joch gespannten, od., wie wir sagen, „auf der Wildbahn" geht; das Viergespann hatte in der Mitte zwei *ζύγιοι*, daneben zwei *σειραφόροι*, auf jeder Seite einen; *πῶλοι*, Eur. I. A. 223; *ζεύξω βαρείαις οὔτι μὴ σειραφόρον κριθῶντα πῶλον*, Aesch. Ag. 1624; übertr., *ζευχθεὶς ἕτοιμος ἦν ἐμοὶ σειραφόρος*, 816, ein Genosse; Ar. Nubb. 1282; eben so *κάμηλος σ.*, Her. 3, 102, u. *ὄνος*. — 2) einen Fallstrick od. Fangstrick tragend (s. *σειρά*), so hießen die Parther, Suid.

σειράω, mit dem Seile binden, *δεσμέω*, Phot.

σειρέω, = Vorigem, s. l. Herm. Eur. Herc. Fur. 1005.

σειρόω, = *σειραίνω*, *σειριάω* (?).

Σειρηδών, *όνος*, ἡ, = *Σειρήν*, Schol. Il. 24, 253; vgl. Auson. Idyll. 11, 20.

Σειρήν, *ῆνος*, ἡ, die Sirene (s. nom. pr.). Uebertr., der Zauber der Ueberredung, *ἡ τοῦ λόγου σ. καὶ χάρις*, Plut. Mar. 44; auch bezaubernder Liebreiz, D. Hal., vgl. Schäf. zu C. V. p. 26. — Bei Arist. H. A. 9, 40 eine wilde Bienenart; vgl. Phot. *σειρὴν μὲν φίλον ἀγγέλλει, ξεῖνον δὲ μέλισσα*. — Bei Hesych. eine kleine Vogelart, vielleicht der Zeisig, franz. serin.

Σειρήνιος, sirenenhaft; übertr., verstrickend, bezaubernd, Heliod. 5, 1.

σειρηνός, = *σείριος*, *σειρός*, Hesych.

σειρη-φόρος, ion. = *σειραφόρος*.

σειρίασις, ἡ, eine durch Sonnenbrand oder Erhitzung bei Menschen u. Thieren entstehende Krankheit, Sonnenstich, sideratio; die Schreibung *σιρίασις* ist falsch; Medic.

σειριάω, 1) leuchten und brennen, von der Sonne, Arat. 332. — 2) an der *σειρίασις* leiden, wird auch falsch *σιριάω* geschrieben, Medic.

σείριος, heiß, hitzig brennend, bes. von der Sonnen- und Sommerhitze; dah. *σείριος ἱμάτια*, leichte Sommerkleider, Lycurg. bei Harpocr. u. VLL.; doch schrieb man nach Phot. auch *σέριος*.

σειριόεις, *εσσα*, *εν*, voll Gluth, Hitze, wie der *Σείριος*, *ἠέλιος* Opp. Cyn. 4, 338.

σειριό-καυτος, von der Hitze der Sonne oder des Hundssterns verbrannt, Zonas 6 a (IX, 556).

σείριος, = *σειρός*, heiß, brennend, von der Sommerhitze; *τὸ σείριον*, scil. *ἱμάτιον*, ein leichtes Sommerkleid, VLL. — Am häufigsten vom Hundsterne, dem Sirius, z. B. *ἀστέρι Σειρίῳ* Apoll. Rhod. 2, 524, *Σειρίου κυνός* Aesch. Ag. 967, *τίς ἀστὴρ — Σείριος* Eurip. I. A. 7, *Ὡρίων ἢ Σείριος ἵνα πυρὸς φλογέας ἀφίησιν ὀσσων αὐγάς* Hec. 1103. — Archilochos soll die Sonne *σείριος* genannt haben, Ibykos alle Gestirne *σείρια*, wie z. B. Hesych. bezeugt: *σείριος· ὁ ἥλιος. καὶ ὁ τοῦ κυνὸς ἀστήρ. — Σειρίου κυνὸς δίκην· Σοφοκλῆς* (Fragm. Dindf. Oxon. 941) *τὸν ἀστρῷον κύνα. ὁ δὲ Ἀρχίλοχος τὸν ἥλιον. Ἴβυκος δὲ πάντα τὰ ἄστρα*. S. mehr bei Liebel Archiloch. frgm. 42 und bei Schneidewin Ibyc. frgm. 47. — Auch bei Hesiod. O. 417 hat man *σείριος ἀστήρ* für die Sonne genommen, wohl mit Unrecht; unzweifelhaft der Hundsstern ist gemeint O. 609 *ἐνθ' ἂν δ' Ὡρίων καὶ Σείριος ἐς μέσον ἔλθῃ οὐρανόν, Ἀρκτοῦρον δ' ἐσίδῃ ῥοδοδάκτυλος Ἠώς*; dagegen Sc. 153. 397 und O. 587 kann man bei *σείριος* vielleicht wieder an die Sonne denken. Spätere Dichter haben entschieden die Sonne *σείριος* genannt, s. z. B. Orph. Arg. 121 *ἦμος ὅτε τρισσὴν μὲν ἐλείπετο σείριος αἴγλην ἠέλιος, δολιχὴ δ' ἐπεμαίετο πάντοθεν ὄρφνη*.

σειρίς, *ίδος*, ἡ, dim. von *σειρά*, kleines Seil, Band, Xen. Cyn. 9, 13; Poll. 5, 33.

σειρο-μάστης, ὁ, s. *σιρομάστης*.

σειρός, ὁ, s. *σιρός*.

σειρός, heiß, hitzig, brennend, bes. von der Sonnen- u. Sommerhitze, sommerlich; dah. *ἡ σειρά*, sc. *ἐσθής*, u. *τὸ σειρόν*, sc. *ἱμάτιον*, ein leichtes Sommerkleid, VLL.; Suid. leitet das Wort von *σείρ*, *σειρός*, =

Digitized by Google

ἥλιος her; wahrſcheinlich verwandt mit θέρος, was doriſch σέρος lauten konnte, u. ſo σείριος = θέριος, θερινός, wie bei uns Sonne u. Sommer verwandt ſind.

σιρο-φόρος, = σειραφόρος, Suid.

σαρόω, ausleeren, LXX., Schol. Ap. Rh. 2, 517.

σάρωμα, τό, der Bodenſatz vom Opobalſamum, Medic.

σάρωσις, ἡ, das Anbinden, Phot.

σεισ-άχθεια, ἡ, eigtl. Abſchüttelung einer Laſt, ſo hieß eine Einrichtung Solon's in Athen zu Gunſten der Schuldner, nach welcher die Gläubiger das Pfandrecht über den Leib des Schuldners verloren, Schuldenerleichterung; Plut. Sol. 15; D. Sic. 1, 79; Böckh's Staatshaush. 1 p. 139.

σεῖσις, ἡ, Erſchütterung, Bewegung, Sp.

σεισί-φυλλος, laubſchüttelnd, Eust. Erkl. von ἐνοσίφυλλος.

σεισί-χθων, ὁ, Erderſchütterer, Beiw. des Poſeidon; Pind. I. 1, 52; Luc. philop. 6.

σεῖσμα, τό, Erderſchütterung, LXX.

σεισματίας, ὁ, ein Erdbeben erregender Sturm, D. L. 7, 154; σεισμ. τάφος, Grab im Erdbeben od. in einem eingeſtürzten Gebäude, Plut. Cimon 16.

σεισμός, ὁ, Erſchütterung, γῆς, Erderſchütterung, Erdbeben, Eur. Herc. F. 862; auch häufig ohne γῆς, Soph. O. C. 95; Ar. Eccl. 791; u. oft in Proſa, wie Thuc. 1, 101 u. ſonſt; Plat. u. A.; auch übertr., τοῦ σώματος, Phil. 33 e; Tim. 88 d.

σεισό-λοφος, Erkl. von τινακτοπήληξ, Hesych.

σεισο-πύγις, ἡ, die Bachſtelze, in Niederſachſen der Wippſterz, der Natur eben ſo treu nachgebildet, wie das griech. Wort, Schol. Theocr. 2, 17.

σεισ-οῦρα, ἡ, = σεισοπυγίς, wird bezw.

σειστής, ὁ, der Erderſchütterer, Io. Lyd.

σειστός, erſchüttert, geſchüttelt, Ar. Ach. 327.; dah. wankend, ſchwankend, bebend, Sp.

σεῖστρον, τό, lat. sistrum, eine Klapper, die beim Gottesdienſte der Iſis geſchüttelt wurde, genau beſchrieben von Plut. de Iside 64; Philostr. im. 1, 5.

σείσων, ὁ, der Rüttler, ein irdenes Gefäß, Bohnen, die geröſtet werden ſollten, darin zu ſchütteln, unſerer Kaffeetrommel vergleichbar, Poll. 10, 100. 122.

-σίω, Endung der Verba, die ein Verlangen zu einer Handlung ausdrücken, desiderativa, vom fut. abzuleiten, πολεμίω, πολεμήσω, πολεμησείω.

σείω, im pass. perf. u. aor. σέσεισμαι, ἐσείσθην, — 1) ſchütteln, ſchwingen, hin- u. herbewegen; Hom., beſ. in der Il.; σείων ἐγχείην, 5, 563; μελίην, 22, 133, u. ſonſt, Speere, Lanzen ſchwingen; σανίδας, die Thürflügel durch Anpochen erſchüttern, 9, 583; von laufenden Pferden heißt es σείον ζυγὸν ἀμφὶς ἔχοντες, Od. 3, 486. 15, 184; πόλιν σείσαι, Pind. P. 4, 272; τρεῖς κατασκίους λόφους σείει, Aesch. Spt. 367; κρυφῇ κάρα σείοντες, Soph. Ant. 291; ἡνίας χεροῖν ἐσείσαν, El. 703 (vgl. auch σάλος); θύελλα σείει δῶμα, Eur. Herc. Fur. 905; χαίταν, Cycl. 75; Med. 1191; auch ἀντίπρῳρα βέλη, El. 846; πυθικὴν σείσας δάφνην, Ar. Plut. 213; u. beſ. vom Erdbeben, ὁ Ποσειδῶν σείσας ἐμβάλοι οἰκίας, Ar. Ach. 484; ὁ θεὸς σείων, sc. τὴν γῆν, Lys. 1142; σείει ὁ θεός, Xen. Hell. 4, 7, 4; u. abſolut, τοῦ αὐτοῦ μηνὸς ἱσταμένου ἔσεισε, Thuc. 4, 52, die Erde ſchütterte, es war ein Erdbeben. — Uebertr., Einen aufrütteln, anregen wozu, εἴς τι, Plut. Phoc. 23; vgl. Jac. Philostr. imagg. p. 574. — Intr. ſagt Xen. Cyn. 3, 4 τῇ οὐρᾷ σείειν. — Pass. u. med. erſchüttert werden, ſchwanken, erbeben, ſich hin- u. herbewegen, ἐσείοντο πόδες Ἴδης, Il. 20, 59; ἔγχεα σειόμενα, 13, 135. 558; ἀμφὶ δέ οἱ προτάφοισι φαεινὴ σείετο πήληξ, 13, 805; σείσατο δ' εἰνὶ θρόνῳ, 8, 199; ὄρχος σειόμενος φύλλοισιν, eigtl. am Laube bewegter Garten, in dem ſich das Laub bewegt, Hes. Sc. 298; ἀπατρόπῳ γνώμᾳ σεσεισμένον, Pind. P. 8, 94; οἷς γὰρ ἂν σεισθῇ θεόθεν δόμος, Soph. Ant. 580; σεισθῆναι σάλῳ, Eur. I. T. 46; τὸν ἐγκέφαλον σεσεῖσθαι, Ar. Nubb. 1258. — 2) übertr., καὶ ταράττειν, Ar. Equ. 837; Plat. Eryx. 397 d. Bei Sp. wie συκοφαντεῖν, eine falſche Anklage wider Einen erheben, um ihn durch Furcht vor dem Proceſſe zum Geldzahlen zu zwingen, wie Antiph. 6, 43 σείειν u. συκοφαντεῖν verbdt; vgl. noch Alciphr. 3, 70.

σελαγέω, 1) erhellen, erleuchten, beſtrahlen. — Pass. σελαγεῖσθαι, beſtrahlt werden, dah. in hellem Glanze ſtehen, σελαγεῖτο ἀν' ἄστυ πῦρ ἐπιβώμιον, Eur. El. 714; δῶμα γὰρ αἰθέρος ἀκάματον σελαγεῖται μαρμαρέαις ἐν αὐγαῖς, Ar. Nubb. 286; σὺν πεύκαις, 594; auch in hellen Flammen ſtehen, Ach. 924, κεῖπερ λάβοιτο τῶν νεῶν τὸ πῦρ ἅπαξ, σελαγοῖντ' ἂν εὐθύς. — 2) intr., leuchten, ſtrahlen, ſchimmern, χαλκὸν σελαγεῦντα, Opp. Cyn. 1, 210.

σελαγίζω, = Vorigem?

σελάγισμα, τό, das Leuchten, Wetterleuchten, Blitzen, Nicet., vgl. Maneth. 4, 189.

σελαη-γενέτης, ὁ, der Lichterzeuger, Apollo, Hymn. (IX, 525, 19).

σελαη-φόρος, lichtbringend, Maneth. 4, 333, zw.

σελάνα u. **σελαναία**, ἡ, dor. = σελήνη, σεληναία.

σέλας, αος, τό, Licht, Glanz, Strahl, Schimmer; Hom., beſ. πυρός, πυρὸς καιομένοιο u. αἰθομένοιο, Il. öfter, τὼ δέ οἱ ὅσσε λαμπέσθην ὡσείτε πυρὸς σέλας, 19, 366; u. einfach, ὅσσε δεινὸν ὑπὸ βλεφάρων ὡςεὶ σέλας ἐξεφάανθεν, ib. 17 (vgl. ἐξ ὀμμάτων ἠστραπτε γοργωπὸν σέλας Aesch. Prom. 356, u. Eur. Cycl. 659); μήνης, 19, 374, u. bl.; σέλας ἀμφέδραμεν λάβρον Ἀφαίστου, Pind. P. 3, 39; oft bei Tragg.: φαιδρὸν ἁλίου σέλας, Aesch. Eum. 886; τὸ παγκρατὲς σέλας ἡφαιστότευκτον, Soph. Phil. 974, vom feuerſpeienden Berge; λαμπάδων, Eur. Or. 1573 u. öfter; insbeſ. der Blitz, δαιόμενον δὲ ἦκε σέλας μετὰ λαὸν Ἀχαιῶν, Il. 8, 76; wie σέλας Διός Soph. O. C. 95; σέλας ἐκ τοῦ οὐρανοῦ, Her. 3, 28; auch vom Tageslichte, Soph. Ai. 843; Plat. Crat. 409 b ſagt τὸ σέλας καὶ τὸ φῶς ταὐτόν. — Der dat. lautet bei Hom. σέλαϊ, Il. 17, 739, u. σέλᾳ, Od. 21, 246; gen. σέλαος, Hes. Th. 867. Bei att. Dichtern auch plur. σέλᾱ, wie Bass. 5 (IX, 289).

σέλασμα, τό, = Folgdm, sp. D.

σελασμός, ὁ, das Leuchten, Glänzen, Maneth. 4, 35. 189. 601.

σελάσσομαι, = σελάω, leuchten, Nic. Th. 46.

σελας-φόρος, lichttragend, lichtbringend; λαμπάδες, Aesch. Eum. 976; sp. D., wie Nonn. D. 8, 341. Vgl. σελαηφόρος.

σελάχαον, τό, = σελάχιον, Opp. Hal. 1, 643.

σελάχιον, τό, dim. von σέλαχος; Eupol. bei Hdn. Philet. p. 453; Luc. Lexiph. 6; gew. im plur.; übh. ein Thier aus dem Geſchlechte σέλαχος, Sp.

Digitized by Google

σαπέρδιον, τό, dim. von σαπέρδης, bei Ath. XIII, 591 Spottname einer Buhldirne, Sardellchen.

σαπερδίς, ἡ, ein frischer Fisch, also verschieden von σαπέρδης, Arist. H. A. 8, 29.

σαπρία, ἡ, = σαπρότης, Diosc.

σαπρίας, οἶνος, ὁ, alter duftender Wein, Hermipp. bei Ath. I, 29 d. S. σαπρός.

σαπρίζω, faul, stinkend machen, im pass. Hippocr.

σαπριόω, faul, stinkend machen, LXX.; Hesych. erkl. σήπω.

σαπρό-γηρος, faul, stinkend vor Alter, Nicet.

σαπρό-κνημος, mit faulen, eiternden Schenkeln, Diosc.

σαπρο-λογία, ἡ, Schimpf, Nicet.

σαπρό-πλουτος, stinkend reich, entweder von uralтem Reichthum, od. ein reicher Filz, schmutzig reich, νυμφίος, Antiphan. bei Ath. XI, 500 e; Dobree will ändern σατραπόπλουτος, reich wie ein Perserfatrap.

σαπρός, faul, verfault, stinkend, ranzig, schimmlig; von Fischen, die lange in der Salzlake gelegen haben, τάριχος, Ath. III, 119 e; auch ἀποῤῥεῖν τὰ φύλλα τῶν στεφάνων καὶ σαπρούς εἶναι διὰ τὸν χρόνον, Dem. 20, 70; übh. durch Alter unbrauchbar, verdorben, morsch, Ar. Plut. 813; δένδρον im Ggstz von ἀγαθόν, Matth. 7, 17. — Häßlich, γυνὴ σαπρά, im Ggstz von εὔμορφος, Philem. frg. inc. 47; vgl. Lob. Phryn. 378. — Aber οἶνος σαπρός, wie σαπρίας, ohne tadelnden Nebenbegriff, alter, duftender Wein, Ath. I, 31 a aus Philyll., Pierf. Moer. p. 353.

σαπρό-στομος, mit faulem, stinkendem Munde, Athem, Stob.

σαπρότης, ητος, ἡ, Fäulniß, Gestank durch Fäulniß, der Zustand eines faulen od. sonst verdorbenen zerrütteten Körpers; εἴτε παλαιότης εἴτε σαπρότης, Plat. Rep. X, 609 e; ξύλων, faules Holz, Diosc.

σαπρό-φιλος, häßliche Gegenstände liebend, Augustin. de musica 6, 13.

σαπρόω, = σαπρύνω, LXX., Schol. Nic. Al. 467.

σαπρύνω, faul, stinkend machen, Nic. Al. 468 σαπρυνθέντων.

σαπφειρινος, sapphiren, von Sapphir, Philostr. V. Apoll. 1, 25.

σάπφιρος, ἡ, auch σάμφειρος, der Sapphir, ein Edelstein, von dem es 2 Hauptarten gab, κυανῆ u. χρυσῆ, D. Per. 1105; Diosc.

σάπων, ωνος, ὁ, Seife, lat. sapo, celtisches od. deutsches Wort, Sp.

σαπώνιον, τό, dim. vom Vorigen, Sp.

σαράβαλλα, τά, u. **σαράβαρα**, τά, σαραπάρας, Hesych., ausländischer Name der langen orientalischen Beinkleider; Antiphan. bei Poll. 7, 59; καὶ χιτῶνες, 10, 168.

σάραπις, ἡ, ein weißes persisches Kleid mit Purpurstreifen, Ctesias bei Hesych.; bei Ath. XII, 525 c masc., σαράπεις μήλινοι καὶ πορφυροῖ.

σαρά-ρος, dor. statt σαράπους, Alcaeus bei D. L. 1, 81, v. l. συρόπους.

σαρά-πους, eigtl. Einer, der mit den Füßen kehrt, fegt, dah. der breite auseinanderstehende Füße hat u. sie im Gehen schleppt, lat. plautus, od. nach Galen. Füße mit breit auseinanderstehenden Zehen.

σαργάνη, ἡ, wie ταργάνη, Flechtwerk, Geflecht; Korb mit Fischen, Timocl. bei Ath. VIII, 339 e u. IX, 407 a; vgl. auch Arist. H. A. 9, 2, Bekker; Flechte, Band, Aesch. μορσίμου βρόχου τυχεῖν ἐν σαργάναις, Suppl. 769; vgl. Luc. Lexiph. 6.

σαργανίς, ίδος, ἡ, = Vorigem, Korb, ἐν σαργανίσιν ἄξω ταρίχους, Cratin. bei Ath. III, 119 c.

σαργῖνος, ὁ, Ath. VII, 321 c aus Epicharm., ein Fisch, vom Folgdn unterschieden, nach Einigen f. Σ. statt σαρδῖνος, vgl. Arist. H. A. 9, 2.

σάργος, ὁ, ein Meerfisch, lat. sargus; Arist. H. A. 5, 11; Ath. VII, 117 c; Arcad. p. 46, 18 zieht die Betonung σαργός vor, denn so ist dort statt σαγρός zu lesen.

σάρδα, ἡ, eine Thunfischart, die bei Sardinien gefangen ward, Ath. III, 120 f. Vgl. σαρδῖνη.

σαρδάζω, nach den VLL. μετὰ πικρίας γελᾶν. S. σαρδάνιος.

σαρδάνιος, γέλως, das grimmige Hohngelächter eines Zornigen, zu eigenem Schaden od. bei eigenem Schmerze des Lachenden, nach Schol. Plat. p. 396: ὅθεν ἀπὸ τοῦ σεσηρέναι διὰ τὴν φλόγα τὸν σαρδάνιόν φησι λεχθῆναι γέλωτα (Σιμωνίδης), wo auch Soph. frg. 171 angeführt wird; μειδήσας δὲ θυμῷ σαρδάνιον μάλα τοῖον, Od. 20, 302; wahrscheinlich von σαίρω, zähnefletschend, grinsend, hohnlachend, ἀνεκάγχασε μάλα σαρδάνιον, Plat. Rep. I, 337 a, vulgo σαρδόνιον, wie auch bei Pol. 17, 7, 6 vor Bekker σαρδόνιον ὑπομειδιάσας stand; σαρδάνιον γελᾶν Mel. 52 (V, 179). — Andere schrieben σαρδόνιον u. leiteten es von einer giftigen Pflanze σαρδόνιον her, die bes. in Sardinien wachse u. das Gesicht dessen, der von ihr esse, zu einem unwillkürlichen grinsenden Lachen verziehe. — Bei Luc. asin. 24 u. Iup. trag. 16 schreibt Jacobitz σαρδώνιον.

σαρδῖνη, ἡ, die Sardelle, lat. sardina, Arist. u. A.

σαρδῖνος, ὁ, = Vorigem, Ath. VII, 328 f, = χαλκίς.

σάρδιον, τό, Plat. Phaed. 110 d, auch σάρδιος, ὁ, λίθος, ein bes. zu Siegelringen gebrauchter Edelstein; der durchsichtige, röthliche, unser Carneol, hieß der weibliche, der bräunliche, unser Sarder, der männliche; Theophr. u. A.; eigtl. neutr. von

Σάρδιος, adj. von Σάρδεις, s. N. pr.

σαρδόνιος, s. σαρδάνιος u. σαρδών.

σαρδ-όνυξ, ὄνυχος, ὁ, ein Edelstein, aus σάρδιος u. ὄνυξ zusammengesetzt, Sardonyx, eigtl. ein Stein mit Onyx, Plin. H. N. 37, 6. Onyx hieß er, wenn der gelbe, rothe od. braune Grund mit weißen Adern durchzogen war, die bald Streifen, bald Flecken, bald Augen, Zirkel u. Ovale bildeten; lagen aber die verschiedenen Farben in regelmäßigen Schichten über einander, od. verband der Sarder sich regelmäßig mit der weißen Schicht, so war es ein Sardonyx.

σαρδό, οὖς, ἡ, wahrscheinlich eins mit σάρδιον u. σαρδόνυξ, s. Lob. Phryn. 187.

σαρδών, όνος, ἡ, der oberste Rand des stehenden Jagdnetzes, Xen. Cyn. 6, 9, wo Andere σαρδόνιον schreiben.

σαρδωνίζω, = σαρδάζω; — **σαρδάνιος**, s. σαρδάνιος.

σάρητον, τό, βαρβαρικὸς χιτών, VLL. aus Soph. frg. 139. Vgl. σάραπις.

σάρι, τό, plur. σάρια, eine ägyptische Wasserpflanze; Theophr.; Plin. H. N. 13, 23; bei Hesych. σάριν, σίρον.

σάρισσα, ἡ, eine macedonische Lanze; Pol. 18, 9,

Digitized by Google

9 u. öfter; Plut. Aem. Paull. 19; Luc. Mort. D. 27, 3.

σαρισσο-φόρος, eine macedonische Lanze tragend, *φάλαγξ*, Pol. 12, 20, 2; macedonischer Lanzenträger, Sp.

σαρκάζω, 1) zerfleischen, am Fleische reißen, zerren, wie Hunde, *Ἕλκουσιν δ' ὅμως γλισχρότατα σαρκάζοντες ὥσπερ κυνίδια*, Ar. Pax 484; bes. mit zusammengedrückten Lippen das Gras abrupfen, abreißen, wie Pferde, Esel, Schaafe, Hippocr. — 2) die Lippen im Zorn einbeißen, dah. Einem mit verbissenen Lippen Bitterkeiten sagen, ihm Hohn sprechen, Sp.

σαρκασμο-πτυο-κάμπτης, *ὁ*, Hohnlächelfichtenbeuger, komisches Wort bei Ar. Ran. 964.

σαρκασμός, *ὁ*, das Hohnlachen eines Zornigen, höhnendes Wort, höhnende Rede, bitterer Spott, Sp.

σαρκαστικός, zum zornigen Hohnlachen gehörig, höhnend, bitter spottend, Sp.

σαρκάω, = *σαρκάζω* 2; Hesych. erkl. *σαρκῶν, σεσηρώς*. Vgl. *σαρκοκύων*.

σαρκ-ελάφεια *σῦκα*, eine Feigenart, Ath. III, 78 a, wie Hirschfleisch (?).

σαρκίδιον, *τό*, dim. von *σάρξ*, ein Stückchen Fleisch; Arist. gen. an. 2, 7; Plut. sec. Epic. 3 Cat. mai. 33.

σαρκίζω, = *σαρκάζω*, *τὸ δέρμα*, die Haut abziehen, Her. 4, 64.

σαρκικός, = *σάρκινος*, Arist. H. A. 10, 2; — bei den K. S. fleischlich, sinnlich, Ggstz des Geistigen.

σάρκινος, 1) von Fleisch, fleischern, Plat. Legg. X, 906 c. — 2) fleischig, wohlbeleibt; Arist. eth. 3, 12; Pol. 39, 2, 7.

σαρκίον, *τό*, wie *σαρκίδιον*, dim. von *σάρξ*, ein Stückchen Fleisch; Arist. H. A. 4, 2; Plut. Brut. 8; Diphil. bei Ath. IX, 370 e, vulg. *σαρκίδια*.

σαρκο-βορέω, Fleisch essen, Sp.

σαρκο-βόρος, Fleisch essend, fressend, *ζῷα*, Plut. ign. an aqua 3.

σαρκο-βρώς, *ῶτος*, = Vorigem, Moschio bei Stob.

σαρκο-γενής, *ές*, vom Fleisch geboren, K. S.

σαρκο-δακής, *ές*, Fleisch beißend, essend, Orph. bei S. Emp. adv. rhett. 31.

σαρκο-ειδής, *ές*, fleischartig, fleischig, Arist. H. A. 1, 16 u. Sp.

σαρκό-θλασις, *ἡ*, = Folgd., f. Lob. Phryn. 501.

σαρκό-θλασμα, *τό*, Quetschung des Fleisches, Paul. Aeg.

σαρκο-κήλη, *ἡ*, ein Fleischgewächs am Hodensacke, Medic.

σαρκο-κόλλα, *ἡ*, ein persisches Gummi; Diosc.; Plin. H. N. 13, 10.

σαρκο-κόων *λεμός*, Hipponax beim Schol. Ar. Pax 484, soll wahrscheinlich *σαρκῶν* heißen. S. *σαρκάω*.

σαρκο-λαβίς, *ἡ*, = Folgdm, Medic.

σαρκο-λάβος, *ὁ*, Fleischzange, Medic.

σαρκό-λατρις, *ὁ, ἡ*, Fleischverehrer, K. S.

σαρκο-λιπής, *ές*, von Fleisch verlassen, entblößt, dah. mager, hager, *πλευρά* Philp. 67 (VII, 383).

σαρκ-όμφαλον, *τό*, Fleischgewächs am Nabel, Medic.

σαρκο-παγής, *ές*, von Fleisch zusammengefügt, fleischig, *λίθος*, von der Niobe, Mel. 117 (Plan. 134).

σαρκο-ποιέω, Fleisch machen, zu od. aus Fleisch machen, Plut. sec. Epicur. 14.

σαρκο-ποιία, *ἡ*, das zu Fleisch machen, Porphyr.

σαρκο-ποιός, Fleisch machend, erzeugend, sowohl zu Fleisch machend, in Fleisch verwandelnd, als auch fleischig machend, mästend, Plut. u. a. Sp.

σαρκό-πυος, eiterhaft mit Fleisch gemischt, Medic.

σαρκο-πυώδης, *ες*, eiterhaftem Fleische ähnlich, Medic.

σαρκόρ-ριζος, mit fleischiger Wurzel, Theophr.

σαρκο-τικτέω, lebendige Junge gebären, Gegensatz Eier legen, Suid. v. *σάρκινος*.

σαρκο-τοκέομαι, als Fleischklumpen geboren werden, von jungen Bären, Sext. Emp. pyrrh. 1, 42.

σαρκο-τροφέω, Fleisch nähren, mästen, den Leib pflegen, Greg. Naz.

σαρκο-φαγέω, Fleisch fressen, Arist. H. A. 8, 2; *μέλη*, zerreißen, verwunden, Mel. 93 (V, 151), von der Mücke.

σαρκο-φαγία, *ἡ*, das Fleischessen, die Fleischspeise, Plut. de sanit. tuenda p. 395 u. de esu carn.

σαρκο-φάγος, fleischfressend; von Thieren, Arist. H. A. 1, 1; von Raubvögeln, Plut. Cleom. 39 u. a. Sp., wie S. Emp. pyrrh. 1, 56. — Bes. *λίθος σαρκοφάγος*, ein Kalkstein, der am besten bei Assos in Troas gebrochen ward und das Fleisch der hineingelegten Leichname schnell verzehrte, weshalb man gern Särge mit ihm auslegte oder aus ihm verfertigte; ein solcher Sarg hieß selbst *σαρκοφάγος*, *ἡ*, sc. *σορός*; dann brauchte man dieses Wort aber auch übh. für *σορός*, Sarg, Sarkophag.

σαρκο-φανής, *ές*, wie Fleisch erscheinend, mit fleischiger Haut, Oberfläche, Sext. Emp. pyrrh. 1, 50.

σαρκο-φθόρος, Fleisch verderbend, verzehrend, Orph. H. 69, 7.

σαρκο-φορέω, Fleisch tragen, Clem. Al.

σαρκο-φόρος, Fleisch tragend, mit Fleisch bekleidet, K. S.

σαρκο-φυέω, Fleisch erzeugen, Hippocr.

σαρκο-φυΐα, *ἡ*, Wachsen des Fleisches, Fleischauswüchse, Hippocr.

σαρκό-φυλλος, mit fleischigen Blättern, Theophr.

σαρκο-χαρής, *ές*, sich am Fleische freuend, Greg. Naz.

σαρκόω, fleischig machen, mästen; Arist. H. A. 8, 21; *σεσαρκωμένη κεφαλή*, partt. an. 2, 10; *τὸ σαρκοῦν τῆς δυνάμεως*, Plut. ad. et am. discr. 15; — auch Fleisch erzeugen, eine Wunde beim Heilen mit Fleisch füllen, Sp.

σαρκ-ώδης, *ες*, = *σαρκοειδής*; *θεοὶ ἔναιμοι καὶ σαρκώδεες*, Her. 3, 29; Plat. Tim. 75 b u. A.

σάρκωμα, *τό*, Gewächs od. Auswuchs von Fleisch, Medic.

σαρκώσις, *ἡ*, fleischiger Auswuchs, = Vorigem, Medic.

σαρκωτικός, gut, geschickt, Fleisch anzusetzen, Fleisch wachsen zu machen, Medic.

σάρμα, *τό*, 1) Schlund, Loch, Oeffnung der Erde, wie *χάσμα*, E. M. — 2) Kehricht, VLL.

σαρμός, *ὁ*, das Zusammengefegte, Kehricht, Hesych.

σάρξ, *σαρκός*, *ἡ*, das Fleisch; Hom., der gew. den plur. braucht, *σάρκες περιτρομέοντο μέλεσσιν*, Od. 18, 76; *ἐγκατὰ τε σάρκας τε καὶ ὀστέα*, 9, 295 (wie auch die Tragg., vgl. Aesch. Ag. 1068 Ch. 278; Soph. Trach. 1043, u. oft bei Eur.); nur 19, 450 den sing., *πολλὸν δὲ διήφυσε σαρκός*, wo ein einzelner Fleischtheil, der dicke Muskel auf der vordern

Digitized by Google

Seite des Oberschenkels gemeint ist; Tragg. oft für Körper, Leib, *γέροντα τὸν νοῦν, σάρκα δ' ἠβῶσαν φέρει*, Aesch. Spt. 604; *ἡμεῖς δ' ἀτίτᾳ σαρκὶ παλαιᾷ*, Ag. 72; *σάρκα τὴν ἐμὴν κατεμπρήσας πυρί*, Eur. Herc. Fur. 1151; *σαρκὸς περιβόλαια ἠβῶντα*, 1269; et vrbbt auch *διὰ σάρκα ἐμὰν ἔλεος ἐμοὶς ματρός*, Phoen. 1292; in Prosa, wo auch der plur. häufig ist, z. B. Plat. *ἐπειδὰν ταῖς σαρξὶ σάρκες προσγένωνται ἐκ τῶν σιτίων*, Phaed. 96 d; *τοιαύτας σάρκας περιβεβλημένος*, Luc. D. Mort. 10, 5. — Auch bei den Pflanzen, die weichern Theile, Theophr. — Aeol. *σύρξ*, dah. von Einigen auf *σαίρω, σύρω* zurückgeführt, was man abstreift.

σαρξι-φάγος, = *σαρκοφάγος*, B. A. 1417.

σάρον, *τό*, = *σάρος*, Hesych., vgl. Poll. 10, 29 (nicht *σαρόν*, Lob. zu Phryn. p. 83).

σάρος, *ὁ*, 1) der Besen, Lucill. 24 (XI, 207), wo der accus. *σαρόν* accentuirt ist; vgl. Plut. Symp. 8, 7, 1; nach Poll. a. a. O. eigtl. in der Tenne gebraucht. — 2) Kehricht, Auswurf, Unrath, *πόντοιο κακὸν σάρον*, Callim. Del. 225, das, was umhergefegt, herumgetrieben wird. Auch komisch ein altes Weib, Ion bei Hesych. *παλαιὸν οἰκίας σάρον*.

σαρόω, = *σαίρω*, fegen, kehren, *οἰκίαν*, N. T. u. Artemid. 2, 33; — übertr., umherjagen, umhertreiben, vom Sturme, *ἁπλῶν μεταξὺ χοιράδων σαρούμενον*, Lycophr. 389, nach E. M. *κλυδωνιζόμενον*. — Doch ist *σαρόω* unatt., jüngeres u. schlechteres Wort als *σαίρω*, Lob. zu Phryn. p. 83.

σάρπη, *ἡ*, = *σάλπη*, v. l. bei Arist.

σάρπος, *ὁ*, eine hölzerne Kiste, E. M.; bei den Bithynern ein hölzernes Haus, sonst *μόσυν*, Hesych.

σάρωθρον, *τό*, Besen zum Kehren, Phryn. 131.

σάρωμα, *τό*, Kehricht, B. A. 434, 1.

σάρων, *ὁ*, nach Einigen geil, nach Andern die weibliche Scham, Hesych., wahrscheinlich von *σαίρω*.

σαρωνίς, *ἴδος*, *ἡ*, alte hohle od. faule Eiche; Callim. Iov. 22; Parthen. 11; Hesych.

σάρωσις, *ἡ*, das Auskehren, Ausfegen, auch = *σάρωμα*.

σαρώτης, *ὁ*, der Fegende, Kehrende, Gloss.

σάρωτρον, *τό*, = *σάρωθρον*, Lob. zu Phryn. p. 131.

σᾶσαμό-παστος, mit Sesam bestreut, Philoxen. bei Ath. XIV, 643 c.

σᾶσαμο-ῥυτο-παγής, *ές*, mit Sesam gebacken, Philoxen. bei Ath. XIV, 643 c.

σᾶσαμό-φλακτα, Philoxen. bei Ath. XIV, 643 c, von Mein. III p. 636 in *σασαμόφωκτα* geändert u. adsperso sesamo tosta erklärt.

σᾶτες od. *σᾶτές*, dor. u. dol. statt *σῆτες, τῆτες*, heuer, in diesem Jahre, VLL.

σατίνη, *ἡ*, der Kampfwagen, Streitwagen; Hom. h. Ven. 13; *ζεύξασα σατίναν*, Eur. Hel. 1327; übh. Wagen, Kutsche, Anacr. bei Ath. XII, 534 a, vgl. Mehlhorn Anacr. p. 227; wird auf *σάσαι* zurückgeführt, das bei den Paphiern = *καθίσαι* war.

σατραπεία, *ἡ*, die Satrapie, das Amt od. die Provinz eines *σατράπης*, Statthalterschaft, Xen. Hell. 3, 1, 10 u. A.; ion. *σατραπηΐη*, Her. 1, 192.

σατράπεια, *τά*, das Schloß des Satrapen, Heliod. 8, 12.

σατραπεύω, ein *σατράπης* od. Statthalter sein, Xen. Hell. 3, 1, 12; auch als Satrap beherrschen, *χώραν*, An. 1, 7, 6; aber auch c. gen., *χώρας*, 3, 4, 31; Plut. Them. 30.

σατράπης, *ὁ*, der Satrap, lat. satrapa (ein persisches Wort), Statthalter des Königs von Persien in einer Provinz; Xen. Cyr. 8, 6, 3; vgl. Isocr. 4, 152: *οἱ καταβαίνοντες αὐτῶν ἐπὶ θάλατταν, οὓς καλοῦσι σατράπας*, wie es bei Sp. der vornehme Herr bedeutet, mit dem Nebenbegriffe des Hochmuths u. der Ueppigkeit, Luc. Nigr. 20.

σατραπικός, zum *σατράπης* gehörig, satrapisch, *αὐλαί* Plut. Agis 3, u. A.

σατραπο-πλουτος, f. *σαπρόπλουτος*.

σάττω, packen; — 1) von Kriegern, mit voller Waffenrüstung bepacken, vollständig bewaffnen, ausrüsten, mit allen Waffen versehen, Valck. Her. 7, 62. 70. 73. 86, wo immer das plusqpf. pass. *ἐσεσάχατο* steht; *ἀσπιδῶται χαλκῷ σεσαγμένοι*, Theocr. 17, 94; überh. mit allem Erforderlichen an Kleidung, Kost u. dgl. beladen, versehen, *ὕδατι σάττειν*, mit Wasser hinlänglich versehen, Her. 3, 7. — Bes. von Reit-, Zug- u. Lastthieren, beladen, bepacken, aufschirren, ihnen den Pack- od. Saumsattel auflegen, Sp. (vgl. *σάγμα*). — 2) anfüllen, vollmachen mit Etwas, *τινός*, wie *τοιῶνδε μέντοι πημάτων σεσαγμένον*, Aesch. Ag. 630; *φορμοῖς ἀχύρων σεσαγμένους*, Pol. 1, 19, 13; *τριήρης σεσαγμένη ἀνθρώπων*, Xen. Oec. 8, 18; *σεσαγμένος πλούτου τὴν ψυχήν*, Conv. 4, 64; seltener c. dat. — Bes. auch mit Speise u. Trank anfüllen, sättigen, *τὰς γνάθους*, Eubul. bei Ath. XV, 571 f; u. übertr., *σάττει καὶ πληροῖ τὴν ἐπιθυμίαν*, Arist. probl. 21, 14. — In der Kochkunst, farciren, *σπλὴν σεσάχθω* Antiphan. bei Ath. VII, 295 d, *σαῦραν τυρῷ σάξον* Alex. ib. 322 d. — 3) feststampfen, festdrücken, *σάξαις ἂν τὴν γῆν περὶ τὸ φυτόν*, Xen. Oec. 19, 11, die Erde um die Pflanze feststreten; fest hineindrücken, *εἴς τε, τὸν μὲν σάττουσιν εἰς ἀγγεῖα*, Pol. 12, 2, 5; dah. pass. *σάττεται*, es drückt sich zusammen, fällt zusammen, setzt sich, Arist. meteor. 2, 7.

σατυρίας, *ὁ*, dasselbe was *σατυριασις* 2, Arist. gen. an. 4, 3, f. l. für *σατυριᾶν*.

σατυριᾶσις, *ἡ*, 1) eine widernatürliche, krankhafte Geilheit mit Entzündung der Zeugungstheile; auch vorstehende Geschwulst der Ohrendrüsen, Galen. — 2) eine Krankheit, wo das Gesicht dem eines Satyrs gleicht, der später *ἐλεφαντίασις* genannte Aussatz, der bes. das Gesicht durch Knoten u. Geschwüre entstellt, Medic.

σατυριασμός, *ὁ*, = *σατυρίασις*, Medic.

σατυριάω, an der *σατυρίασις* leiden, damit behaftet sein, Arist. gen. an. 4, 3 u. Medic.

Σατυρίδιον, *τό*, dim. von *Σάτυρος*, Strattis bei Ath. II, 69 a.

Σατυρίζω, einen Satyr spielen, darstellen; verhöhnen; Clem. Al.

Σατυρικός, 1) satyrhaft, einem Satyr eigen, für ihn sich schickend; *ἄνθρωποι σατυρικοὶ τοῖς βίοις*, Plut. Galb. 16; *καὶ ὑβριστής*, Cat. mai. 7. — 2) zum Satyrspiel gehörig, Plut. Pericl. 5; *τὸ σ. δρᾶμα*, D. Hal. rhet. 3, 6 E.

σατύριον, *τό*, 1) ein Wollengewächs, dessen Genuß Geilheit erregte, Diosc.; vgl. Plut. de sanit. tuend. p. 381 *σατύρια προσάγοντα κνησῖν καὶ παροξύνειν τὸ ἀκόλαστον ἐπὶ τὰς ἡδονάς*. — 2) ein vierfüßiges Wasserthier, Arist. H. A. 8, 5 E.; auch *σαπείριον* u. *σαπήριον* geschrieben.

Digitized by Google

Σατυρίσκος, ὁ, dim. von *Σάτυρος*; Theocr. 27, 48; Ath. u. A.

σατυρισμός, ὁ, = *σατυρίασις*, Galen.

Σατυριστής, ὁ, Schauspieler im Satyrspiel; *χορός*, D. Hal. 7, 72; überh. der einen Satyr Darstellende.

σατυρο-γράφος, Satyrspiele schreibend, D. L. 5, 85.

Σάτυρος, ὁ, 1) der Satyr, Gefährte des Bacchus, der anfangs mit lang gespitzten Ohren, einem Bocksschwanz u. kleinen hörnerartigen Hervorragungen hinter den Ohren dargestellt wurde, dann auch Bocksfüße erhielt und wegen seiner Geilheit berüchtigt war, vgl. Schol. Theocr. 4, 62, wo der Name deswegen auf *σάθων* zurückgeführt wird. — Bei Hes. frg. 13, 2 kommen schon mehrere Satyrn als Waldgottheiten vor, ohne daß ihre Gestalt bestimmt würde, vgl. Voß mythol. Briefe II p. 247 f u. Virg. Ecl. 6, 13; nach Neuern unterscheidet er sich vom gehörnten Pan und Faun dadurch, daß er ungehörnt dargestellt wurde. — 2) wegen der Aehnlichkeit eine Art geschwänzter Affen; Arist. gen. an. 4, 3; vgl. Ael. H. A. 16, 10; Paus. 1, 23, 7. — 3) eine Art Drama, worin Satyrn den Chor bildeten, Satyrspiel, *δρᾶμα σατυρικόν*, welches von Pratinas erfunden worden sein soll. Es schloß sich in der Regel als viertes Stück an eine tragische Trilogie; nur ein Stück der Art, der Cyclops des Eur., ist uns erhalten. — 4) ein in seinen Leidenschaften den Satyrn ähnlicher Mensch, homo caprineus, Julian. Caes. 5, 5. — S. auch nom. pr.

σατυρ-ώδης, ες, satyrähnlich oder -artig; Luc. Zeux. 6; Ael. H. A. 16, 10.

σαυκός, leicht zu zerreiben, dah. dürr, trocken, ein sprakus. Wort, Hesych.

σαυκρό-πους, mit zarten Füßen, *ἁβρόπους*, Hesych.

σαυκρός, wie *σαῦλος*, zart, weichlich, VLL.

σαυλόομαι, sich zärtlich, weichlich, weibisch bewegen, spröde, vornehm thun, bes. in Gang und Tanz; *πρὸς ἀοιδαῖς βαρβίτων σαυλούμενος*, Eur. Cyc. 40, wie *σαῦλα βαδίζειν*, vgl. Luc. Lex. 10; Hesych. erkl. *τρυφᾶν*, *θρύπτεσθαι*.

σαυλο-πρωκτιάω, den Hintern im Gehen zierlich, üppig, vornehmthuerisch hin- und herbewegen, den Hintern drehen, Ar. Vesp. 1173, Schol. *σαλεύειν τὸν πρωκτόν*. Vgl. *σαλακωνεύω*.

σαῦλος, von jeder zierlichen, gezierten Bewegung, zärtlich, weichlich; *Διονύσου σαῦλαι βασσαρίδες*, Hephaest. p. 40; Schol. Ar. Vesp. 1173 *σαῦλον τὸ κοῦφον*; weibisch, vornehmthuerisch, bes. geziert im Gange, *σαῦλα ποσὶ βαίνειν*, H. h. Merc. 28, *σαῦλα βαδίζειν*, Simonds in E. M. u. Anacr. bei Clem. Al. paed. 3, 10; doch nicht immer in tadelnder Bdtg, sondern auch zuweilen von zarter, jugendlich weicher und üppiger Reizesfülle, wie *τρυφερός*, Anacr. 54. — [Die Accentuation *σαυλός* ist falsch, Arcad. 53, 8 E. M. 270, 45.] — Wahrscheinlich mit *σάλος* verwandt.

σαῦλωμα, τό, Weichlichkeit, Hesych. *θρύμμα*.

σαυνάκα, lom. sinnloses Wort des Triballers bei Ar. Av. 1615.

σαυνιάζω, mit dem Wurfspieße werfen, erlegen, D. Sic. 5, 29.

σαύνιον od. *σαυνίον*, τό, wie *ἀκόντιον*, 1) der Wurfspieß (Samnitibus nomen factum propter genus hastae, quod *σαύνια* appellant Graeci, Festus), D. S. 1, 86. 14, 27. — 2) das männliche Glied, Cratin. bei Poll. 10, 143.

σαυνός, = *σαῦλος*, Cratin. bei Hesych., ἁπ.

σαύρα, ἡ, ion. *σαύρη*, 1) die Eidechse; Her. 4, 183. 192 (vgl. *σαῦρος*); Aesch. frg. 134; Theocr. 2, 58; Nic. Al. 551 u. A. — 2) ein Seefisch, sonst *τραχοῦρος*, gew. in der mascul. Form *σαῦρος*, Ael. H. A. 10, 11. — 3) eine Pflanze, wahrscheinlich eine Art Kresse, gew. als dim. *σαυρίδιον*, τό, Nicand. fr. 2, 72. — 4) das männliche Glied, bes. junger Leute, Strat. 4. 49. 81 (XII, 4. 207. 242) u. oft in der Anth. — 5) bei den Medic. ein geflochtener Fingerhut, ausgerenkte Finger wieder einzurenken, Hippocr.; vgl. Arist. part. an. 4, 9, wo er die Saugwarzen der Tintenfische damit vergleicht.

σαυρίδιον, τό, s. *σαύρα* 3, Hippocr.

σαυρῖτης, ὁ, fem. *σαυρῖτις*, von der Eidechse, der Eidechse ähnlich; *οἱ σαυρῖται*, eine Schlangenart, Hesych.

σαυρο-βρῖθής, ές, mit schwerem *σαυρωτήρ*, Hesych.

σαυρο-ειδής, ές, eidechsenähnlich od. -artig, Arist. H. A. 2, 11 A.

σαυρο-κτόνος, Eidechsen tödtend, Beiw. des Apollo, Plin. H. N. 34, 19, 10.

σαυρο-πατίς, ίδος, Eidechsenesserinn, Strab. (?)

σαῦρος, ὁ, = *σαύρα*, 1) die Eidechse; Her. 4, 183, doch schwankt hier die Lesart. Nach B. A. p. 64 hatte Theocr. auch ἡ *σαῦρος*. — 2) ein Seefisch; Ath. VII, 322 c aus Alexis u. a. Com.; Arist. H. A. 9, 2; sonst *τραχοῦρος*.

σαυρωτήρ, ῆρος, ὁ, das untere Ende der Lanze, des Speerschaftes; Il. 10, 153; Her. 7, 41 (wofür Ath. XII, 514 *στύρακες* sagt); Pol. 6, 25, 6. 11, 18, 4; sonst *οὐρίαχος*; bes. eine Art von eisernem Spitze, die Lanze damit in die Erde zu stecken, auch im Nothfall damit zu fechten; überh. Lanze, Speer, Leon. Tar. 32 (VI, 110).

σαυρωτός, mit einem *σαυρωτήρ* versehen, *δόρυ*, Hesych.

σαυρωτός, buntgefleckt, wie eine Eidechse, Hesych. erkl. *ποικίλος*.

σαύσαξ, ακος, ὁ, bei Drac. Straton. p. 55 ohne Bedeutung, bei Hesych. *σαύσακας* für frischen Käse.

σαυταρισμός, ὁ, Trockenheit und Unbeweglichkeit der Zunge, Arist. probl. 27, 3. Von

σαυσαρός, trocken, dürr, Hesych. erklärt *ψιθυρός* (wahrscheinlich von *αὔω*, *αὖος*, mit vorgeschlagenem σ, vgl. *σαυχμός*).

σαυτοῦ, **σαυτῇς**, s. *σεαυτοῦ*, *σεαυτῆς*.

σαυχμός, auch *σαυκός* u. *σάχνος*, wie *σαυσαρός* von *αὖος*, *αὔω*, trocken, mürb, locker, leicht zu zerreiben, übh. zerbrechlich, hinfällig, schwach, VLL.

σάφα, poet. adv. zu *σαφής*, sichtlich, deutlich, verständlich, zuverlässig; oft bei Hom., der es bes. mit den Zeitwörtern „wissen" verbt, am häufigsten *σάφα οἶδα*, *σάφα εἰδώς* u. s. w., wie *εὖ εἰδέναι*, bestimmt, genau wissen; auch c. gen., *ὃς σάφα θυμῷ εἰδείη τεράων*, Il. 12, 228; eben so *σάφα ἐπίστασθαι*, Od. 4, 730; *δαείς*, Pind. Ol. 7, 91; u. oft Tragg., wie Aesch. Pers. 329 Ag. 1342; Soph. El. 662 u. oft; *ὁρᾷς οὐδὲν ὧν δοκεῖς σάφ' εἰδέναι*, Eur. Or. 259, u. öfter; *οἱ σάφ' εἰδότες*, Ar. Th. 596; selten in Prosa, *σάφ' ἴσθι* Xen. Cyr. 1, 6, 10, *οἶδα* 4, 5, 21; — sonst noch *σάφα εἰπεῖν*,

Digitized by Google

bestimmt, deutlich ansagen, ἀγγελίην, Od. 2, 31, auch zuverlässig, wahrhaft sprechen, im Gegs. von ψεύδεσθαι, Il. 4, 404; εἴπαις, Pind. Ol. 8, 46.

σαφέως, ion. = σαφῶς, adv. von σαφής; = Vorigem; H. h. Cer. 149; μαρτυρήσω, Pind. Ol. 6, 20; φράσσατο, P. 4, 117; Her. oft.

σαφ-ηγορίη, ίδος, ἡ (bes. poet. fem. zu σαφήγορος), deutlich, wahrhaft sprechend, von der Sibylle, Ep. ad. 479 bei Paus. 10, 12, 6 (App. 101).

σαφήνεια, ἡ, Deutlichkeit, Klarheit; σαφηνείᾳ λόγου εἰδὼς τὰ τῶν θύρασθεν, Aesch. Spt. 67; σαφήνειαν πυθέσθαι, Antiph. 1, 13; Plat. Polit. 246 c Phil. 57 c; καὶ βεβαιότης, Phaedr. 277 d, u. öfter, u. Folgde, wie Pol. 3, 36, 2; σχημάτων, Luc. de salt. 36.

σαφηνέως, ion. adv. von σαφηνής, Her.

σαφηνής, ές, dor. σαφᾱνής; Pind. τὸ σαφανὲς κατέφρασεν, Ol. 11, 55; λόγος κρατεῖ σαφηνής, Aesch. Pers. 724, vgl. 626; σαφηνῆ φωνῶ, Soph. Trach. 888; = σαφής. — Adv. σαφηνῶς, Theogn. 963; ion. σαφηνέως, oft bei Her., der das adj. gar nicht braucht, σαφηνέως εἰπεῖν, λέγεσθαι, ἐξαγγέλλεσθαι, deutlicher, vernehmlicherweise, 1, 140. 3, 122. 6, 82.

σαφηνία, ἡ, poet. = σαφήνεια, v. l.

σαφηνίζω, deutlich machen, erklären, erläutern; τοῦτο δὴ σαφηνιῶ, Aesch. Prom. 727; ἐξιστορήσας καὶ σαφηνίσας ὁδόν, Ch. 667; u. in Prosa: Xen. Cyr. 8, 4, 4; τὴν βασιλείαν, d. i. den Thronfolger bestimmen, 8, 7, 9; Mem. 4, 3, 4; Sp.

σαφηνισμός, ὁ, Erklärung, Erläuterung, D. Hal. 1, 66.

σαφηνιστικός, deutlich machend, erklärend, ἐπιστήμη, Luc. de salt. 36.

σαφής, ές (vgl. sapio, σοφός), klar, einleuchtend, verständlich, deutlich, auch zuverlässig, wahrhaft; H. h. Merc. 208; ἀρετά, Pind. I. 1, 22; τέκμαρ, N. 11, 43; τέθμιον σαφέστατον, I. 5, 20; σαφεῖ δὲ μύθῳ πᾶν πεύσεσθε, Aesch. Prom. 644; σαφὴς ἔτυμος ἄγγελος, Spt. 82, u. oft; μάντις, Soph. O. R. 390; μῦθος, Eur. Med. 72; φίλος, Or. 1155; τῶν φίλων τεκμήριον σαφές, Hipp. 926, u. oft; βάσανος, Plat. Legg. XII, 957 d; σαφὲς τοῦτό γε παντί, ὅτι, Phaedr. 239 e; καὶ βέβαιον, 275 c; καὶ ἀψευδὲς πρᾶγμα, Legg. XI, 291 b; ἐναργὲς καὶ σαφὲς παράδειγμα, Dem. 19, 263; πρόνοια δ' ἐστὶν οὐδενὸς σαφής, Soph. O. R. 978; σαφῆ σημεῖα φαίνεις, El. 23; ἀρ' ἔνδηλα καὶ σαφῆ λέγω; Ant. 401 u. sonst; τὸ σαφές, Thuc. 1, 22. — Adv. σαφῶς, ion. σαφέως, H. h. Cer. 149; bes. bei den Verbis „wissen" u. „sagen"; σαφὲς λέγειν, Pind. Ol. 13, 45; φάναι, ib. 103; ἔμαθε σαφές, P. 2, 25; δαίομαι σαφές, 8, 45; ἴστω σαφές, I. 6, 27; σαφῶς ἐκμάνθανε, Aesch. Prom. 819; εὖ γὰρ σαφῶς τάδ' ἴστε, Pers. 770; ὡς ἂν εἰδῶς ἐνέπω σαφέστερον, Suppl. 908, u. öfter; παρ' οὗ τις ἂν σκοπῶν τάδ' ἐκμάθοι σαφέστατα, Soph. O. R. 286; u. so Eur., Ar. u. a. D. bei „sagen" u. „wissen", wie in Prosa: οὐδὲν εἶχε σαφὲς λέγειν, Plat. Conv. 172 d; σαφῶς οὐκ ἤδη μανθάνω τὸ ἁμάρτημα, Phaedr. 242 c; σαφῶς μοι καὶ ἀκριβῶς λέγε, Rep. I, 336 d; ὡς σαφέστατα ἀπαγγεῖλαι, Phaed. 58 d, u. oft; οὐδέν πω σαφὲς λέγεται, Xen. Cyr. 2, 1, 5; σαφῶς λέγε, 3, 1, 12; εἰδέναι, 1, 6, 19; ἀπολωλέναι, offenbar, unstreitig, 3, 2, 15; σαφῶς ἐπισκέπτεσθαι, Isocr. 4, 119; u. Sp., σαφῶς κατανοεῖν Pol. 1, 12, 9.

σαφήτωρ, ορος, ὁ, Erklärer, Deuter, Hesych.

σάχνος (f. σανχμός), nach Galen. vulgärer Ausdruck für ψαθυρὰ κρέα.

ΣΑΩ, als Stammwort von σάος, σαόω (w. m. s.), σώζω, kommt nicht als wirklich gebraucht vor, Buttm. Ausf. Gramm. II p. 232.

σάω, alte Form für σήθω, sieben; davon σῶσι bei Her. 1, 200.

σαώτερος, Il. 1, 32. S. σάος.

σαωτήρ, ῆρος, ὁ, poet. = σωτήρ, Simon. 54 (VII, 77).

σαώτης, ὁ, poet. = σωτήρ, Antip. Thess. 70 (IX, 603); Beiname des Dionysus, Paus. 2, 37, 2.

σαῶτις, ιδος, ἡ, fem. zum Vorigen, Erhalterinn, Erretterinn, Osann anctar. lex. p. 145.

σβέννῡμι, auch σβεννύω, κεραυνὸν σβεννύεις, Pind. P. 1, 5; fut. σβέσω, aor. ἔσβεσα, inf. ep. σβέσσαι, perf. pass. ἔσβεσμαι u. aor. ἐσβέσθην; — 1) im act. auslöschen, löschen; zunächst vom Feuer, πῦρ, πυρκαϊήν, Il. 16, 293. 23, 237. 250. 24, 791, in welchen Stellen richtiger eine tmesis von κατασβέννυμι angenommen wird; ἔσβεσεν ἀστέρας, Mel. 35 (XII, 59); — dann auch von flüssigen Dingen, erschöpfen, austrocknen machen; — u. übertr., stillen, dämpfen, mäßigen, bes. von Leidenschaften, χόλον, μένος σβέσσαι, Il. 9, 678. 16, 621; κεἰ μὴ θεῶν τις τήνδε πεῖραν ἔσβεσεν, Soph. Ai. 1036, Schol. ὁρμὴν ἔπαυσεν; Eur. vrbdt ὡς φόνῳ σβέσῃ φόνον, Herc. Fur. 40; in Prosa: οἳ μάλιστα ὕβριν σβεννύασιν, Plat. Legg. VIII, 835 d; σβέσαντες τὸν θυμόν, X, 888 a; auch ἐσβέσαθ' ἡρώων κλέος, Alpheus Mit. 9 (IX, 104), u. oft in der Anth., z. B. ὕβριν Ep. ad. 159 (VI, 343); ἀγλαΐην Agath. 39 (VII, 602), ἀγηνορίην Paul. Sil. 36 (V, 301), εὐφροσύνην Ep. ad. 386 (IX, 375), u. sonst. — 2) im pass. σβέννυμαι, mit dem aor. II. act. ἔσβην, σβείην, σβῆναι (fut. ἀποσβήσομαι), u. dem perf. ἔσβηκα, erlöschen, ausgehen; zunächst vom Feuer, Il. 9, 471; ὁ θάνατός ἐστι σβεσθῆναι, Luc. V. H. 1, 29; von flüssigen Dingen, vertrocknen, austrocknen, versiegen, dah. αἶγες σβεννύμεναι, Ziegen, die nicht mehr säugen, Hes. O. 592; — überh. sich legen, still oder ruhig werden, nachlassen, aufhören; vom Winde, ἔσβη οὖρος, Od. 3, 183; u. bes. von Leidenschaften, τὸ μάχιμον ἤδη σβεννύμενον ὑπὸ γήρως, Plut. Pomp. 8; oft in der Anth., wo auch ἐσβέσθη Νίκανδρος gesagt ist, Ep. ad. 19 (XII, 39), seine Schönheit ist erloschen und die Liebesgluth, die er einflößte. — In der Kochkunst = dämpfen, μεθ' ἁλῶν σβεσθέντα καὶ ἐποπτηθέντα, Ath. III, 121 c.

σβέσις, ἡ, das Auslöschen, u. intrans., das Erlöschen; Arist. de respir. 8; καὶ φθορά, Plut. Lys. 8, öfter.

σβεστήρ, ῆρος, ὁ, der Auslöscher, Plut. adv. stoic. 1.

σβεστήριος, zum Löschen, Auslöschen gehörig, dazu dienlich; σβεστήρια κωλύματα, Thuc. 7, 53, gegen das Feuer; vgl. Plut. Camill. 34; D. Hal. 3, 56.

σβεστής, ὁ, = σβεστήρ (?).

σβιστικός, = σβεστήριος, LXX.

σβεύγλα, ἡ, äol. = ζεύγλη, Erinna.

σβωμός, ὁ, = ζωμός, Epilyc. bei Ath. IV, 140 a, Mein. nach Bergk ζωμός.

Digitized by Google

-σε, adverbiale Anhängesylbe, die Bewegung wohin bezeichnend, z. B. *ἄλλοσε*, anderswohin, *ἀμφοτέρωσε* u. dgl.; vgl. *-δέ*.

σεαυτοῦ, σεαυτῆς, u. zsgzgn *σαυτοῦ, σαυτῆς*, ion. *σεωυτοῦ, ῆς*, u. so im dat. u. acc. sing.; reflexives Pronomen der zweiten Person, also nur in Sätzen, deren subj. die zweite Person ist, in allen Beziehungen auf das subj., mit mehr u. minderem Nachdruck; Hom. hat nur getrennt *σοὶ αὐτῷ, σ' αὐτόν*, u. eben so *τὰ σ' αὐτοῦ, τὰ σ' αὐτῆς*, statt *τὰ σά*, Il. 6, 490 Od. 1, 356. 14, 185. Die volle Form Aesch. Prom. 374. 472 Ch. 910 Soph. Ant. 440. 643 Phil. 84. 573 Tr. 1107 O. R. 707 O. C. 464 El. 1044. Die zusammengezogene Form Pind. frg. 64; *καὶ μηδὲ σαυτῆς ἐκμαθεῖν ζήτει πόνους*, Aesch. Prom. 778; *ὅπως μὴ σαυτὸν οἰκτιεῖς ποτε*, 68; *σαυτὸν ἐκ ποδῶν ἔχων*, 344, u. öfter; *οὐδὲν σύ που κάτοισθα τῶν σαυτοῦ πέρι*, Soph. Phil. 553; *εἰ δοκοίης σαυτῷ λόγον*, O. R. 583; *παῦσον ἐκ κακῶν ἐμέ, παῦσον δὲ σαυτήν*, El. 976, und öfter; und eben so in Prosa überall.

σεβάζομαι, sich wovor scheuen, sich scheuen, Etwas zu thun, *σεβάσσατο γὰρ τόγε θυμῷ*, Il. 6, 167. 417. — Sp. übh. = *σέβομαι*, auch im act., Clem. Al.

σέβας, *τό*, fast nur im nom., accus. u. voc. sing. gebr., ehrfurchtsvolle, staunende Scheu; bes. — a) die Scheu vor der Gottheit, od. die Schaam vor Menschen, wenn man etwas Unrechtes zu thun im Begriff ist, wogegen das eigene Gefühl sich auflehnt, *σέβας δέ σε θυμὸν ἰκέσθω, Πάτροκλον κυσὶν μέλπηθρα γενέσθαι*, Il. 18, 178; dah. Ehrfurcht u. Schaamgefühl, *αἰδώς τε σέβας τε*, H. h. Cer. 190; u. so oft Tragg.: *τὸ πᾶν Διὸς σέβας παρεκβάντες*, Aesch. Ch. 635; *τοκέων σέβας εὖ προτίων*, die Ehrfurcht vor den Eltern, Eum. 516; vgl. *τὸ γὰρ τεκόντων σέβας τρίτον τόδ' ἐν θεσμοῖς Δίκας γέγραπται*, Suppl. 688; plur., *θεῶν σέβη δείσαντες*, 755; *εἶπερ ἴσχει Ζεὺς ἔτ' ἐξ ἐμοῦ σέβας*, Soph. Ant. 304; *σέβας ἀῤῥήτων ἱερῶν*, Ar. Nubb. 302. — b) die Scheu, welche den Menschen bei einem unerwarteten, übertraschenden Anblick ergreift, Staunen, Bewunderung, *σέβας μ' ἔχει εἰσορόωντα*, Od. 3, 123. 4, 75. 142; *εἰσῆλθε λαμπρός, πᾶσι τοῖς ἐκεῖ σέβας*, Soph. El. 675. — c) der Gegenstand der Verehrung, *Ἑρμῆν, φίλον κήρυκα, κηρύκων σέβας*, Aesch. Ag. 501, vgl. Prom. 1093 Ch. 154; *ἀπώμοσ' ἀγνοῦ Ζηνὸς ὕψιστον σέβας*, Soph. Phil. 1273; *ὦ σέβας ἐμοὶ μέγιστον*, Eur. I. A. 633, u. oft, als Umschreibung der verehrten Person; auch sp. D., wie Theocr. 24, 76.

σέβασις, *ἡ*, Scheu, Verehrung, Bewunderung, Plut. adv. Col. 17, öfter.

σέβασμα, *τό*, das Verehrte, Bewunderte, der Gegenstand der Verehrung, N. T., Clem. Al. u. a. Sp. Auch = Vorigem, D. Hal. 1, 30. 5, 1.

σεβασμιάζω, = *σεβάζομαι*, zw.

σεβάσμιος, auch zweier Endgn, verehrungswürdig, ehrwürdig, *ὀνόματα* Luc. amor. 19, u. a. Sp.; dah. auch heilig, göttlich, Plut. amator. 19; bei Hdn. wie *σεβαστός* für augustus; auch *τὸ σεβάσμιον*, = *σέβασις*, id. 2, 10.

σεβασμιότης, ητος, *ἡ*, Ehrwürdigkeit, Heiligkeit, Sp., bes. als Titel.

σεβασμός, *ὁ*, = *σέβασις*; D. Hal. 6, 81, oft; auch *θεῶν*, Plut. plac. phil. 1, 6.

σεβασμοσύνη, *ἡ*, = *σεβασμιότης*, Orac. Sib.

Σεβαστεῖον, *τό*, Tempel, Heiligthum des Augustus, *Σεβαστός*, Philo.

σεβαστεύω, sp. Nebenform für *σεβάζομαι*, Ios.

Σεβαστιάς, *ἡ*, Augusta, Leon. Tar. 8, 3 (VI, 288).

σεβαστικός, ehrfurchtsvoll, Sp.; *σεβαστικῶς ἔχειν πρός τινα*, D. Hal. ep. ad Pomp. 4.

σεβαστός, verehrt, zu verehren, ehrwürdig, *πράγμα*, D. Hal. 2, 75; dah. auch heilig, göttlich, das lat. augustus, u. wie dieses von den römischen Kaisern gebraucht, Hdn. 2, 8, oft.

σεβαστο-φάντης, *ὁ*, = Folgdm, nach *ἱεροφάντης* gemacht, Inscr.

σεβαστο-φόρος, *ὁ*, Priester des Augustus, Suid. v. *Αἴγουστος*.

σεβένιον und **σεβέννιον**, *τό*, die Hülle der Palmblüthe und Frucht, Hesych. *τὸ ἐπ' ἄκρῳ τῷ φοίνικι φλοιῶδες γενόμενον*. (Fremdwort.)

σεβίζω, = *σεβάζομαι*, bes. verehren, bewundern; Pind. *πόλιν*, P. 5, 75; u. pass., *σεβιζόμενοι ἐν θυσίαισι*, I. 4, 29; u. Tragg.: *ἥκω σεβίζων σὸν κράτος*, Aesch. Ag. 249; Eum. 12; *εἰ θέμις καὶ σὲ λιταῖς σεβίζειν, Αἰδωνεῦ*, Soph. O. C. 1554; *θεοὺς τιμαῖς*, O. C. 1011; auch *τὴν εὐσεβίαν σεβίσασα*, Ant. 934; oft Eur., z. B. *εἰ σὸς πόσις καινὰ λέχη σεβίζει*, Med. 155; *εὐχαῖς θεούς*, El. 196; Ar. Th. 106. 674; einzeln bei Sp., wie Luc. astrolog. 7; *τινά τινος*, Einen um einer Sache willen, Eur. El. 989. — Eben so auch im med., *τοὺς ἀμφὶ Νείλου δαίμονας σεβίζομαι*, Aesch. Suppl. 900; *σεβίζου δ' ἱκέτας σέθεν*, 795; Ch. 899; auch *σεβισθείς* ist wohl so activ zu nehmen bei Soph. O. C. 642.

σεβιστός, = *σεβαστός*, Hesych.

σέβομαι, dep. pass., von dem außer praes. und imperf. der aor. *ἐσέφθην* Soph. fr. 175 u. Plat. (s. unten) vorkommt, bei Hesych. auch *σέψασθαι* u. bei D. L. 7, 120 *σεβήσεσθαι*; — a) sich scheuen, vor Göttern und Menschen, wenn man etwas Schlechtes zu thun im Begriff ist und sich durch das Gefühl des Unrechts daran hindern läßt, sich schämen; *οὔ νυ σέβεσθε*; Il. 4, 242; c. inf., *σέβομαι μὲν προσεῖσαι, σέβομαι δ' ἀντία λέξαι*, Aesch. Pers. 680; *καὶ φοβεῖται*, Plat. Legg. VII, 798 b; *τιμῶν τις καὶ σεβόμενος*, V, 729 c; u. c. inf., *σεβόμενοι μιαίνειν τὸ θεῖον*, Tim. 69 d. — b) die Götter mit frommer Scheu verehren, anbeten; *Κρονίδαν σέβεσθαι*, Pind. P. 6, 25; Tragg.: *τοὺς θεοὺς οὐδὲν σέβῃ*, Aesch. Suppl. 899; übh. ehren, *σέβῃ θνητοὺς ἄγαν*, Prom. 542; *σέβου, προσεύχου, θάπτε τὸν κρατοῦντ' ἀεί*, 939; Soph. O. C. 187 Phil. 1148; Eur. I. T. 648 Bacch. 566 Or. 347 Suppl. 1233; Ar. Th. 123; *τὰ βιβλία*, Her. 3, 128; *ὡς θεὸν σέβεται*, Plat. Phaedr. 251 a; auch aor. *σεφθεῖσα*, 254 d; *τινὰ ὡς πατέρα*, Xen. Cyr. 8, 8, 1.

σέβω, nachhomerisch = Vorigem, verehren, ehren, scheuen; *τιμάν*, Pind. Ol. 14, 12: oft bei Tragg., häufiger als med.: *δεινὸς ὃς θεοὺς σέβει*, Aesch. Spt. 578; *δύναμιν οὐ σέβουσα πλούτου παράσημον αἴνῳ*, Ag. 755; *λέγω κατ' ἄνδρα, μὴ θεόν, σέβειν ἐμέ*, 899, u. oft; auch *τὸν ἱκέταν*, Eum. 146; *δαιμόνων ἕδη σέβων*, Soph. O. R. 886; *Δίκην, ὃν μόνον σέβει θεῶν*, Ant. 773; auch Eltern, *τοὺς φυτεύσαντας*, O. C. 1379; *τοὺς ὁμοσπλάγχνους*, Ant. 507; Könige, Ai. 652 Ant. 166 u. sonst; *κακὸς ὅστις μὴ σέβει τὰ δεσποτῶν*,

Digitized by Google

Eur. Hel. 732; *σέβειν τὸ σωφρονεῖν*, I. A. 824, u. oft; *τὰ θεῖα*, Ar. Plut. 497; u. in Prosa: Thuc. 2, 53; *σέβων τὴν δίκην*, Plat. Legg. VI, 777 d; u. Sp., *σέβουσι κριόν*, Luc. astrol. 7. — Dahet vielleicht *σέβομαι* auch pass., Soph. O. C. 764. — Wie im Deutſchen ſcheuen ſich zu ſcheuchen verhält, ſo hängt im Griechiſchen *σέβω* u. *σεύω* zuſammen. Verwandt *σεμνός*.

σέθεν, poet. gen. zu *σύ* = *σοῦ*, iſt nie enklitiſch, oft bei Hom., Pind. u. Tragg., z. B. Aesch. Spt. 28 Eur. Suppl. 126.

σειές, *ὁ*, = *σείσων*, Poll. 7, 181, Bekk. ſchreibt *σείσων*.

Σειληνικός, ſileniſch, ſileuenhaft.

Σειληνός, *ὁ*, der Silen, ſ. nom. pr.

Σειλην-άδης, *ες*, ſilenenähnlich od. -artig, *σχῆμα* Plat. Conv. 216 a.

σείν, dor. = *θεῖν*, 1) laufen, Hesych. — 2) *σεῖν* riefen die Ammen den kleinen Kindern zu, wenn ſie pinkeln ſollten, Phot.

σείο, ep. gen. zu *σύ* = *σοῦ*, oft bei Hom. (iſt nie enklitiſch).

σεῖος, lakon. = *θεῖος*.

σειρά, *ἡ*, ion. *σειρή*, Seil, Strick, Schnur, Band; *σ. εὐπλεκτος* und *πλεκτή*, Il. 23, 115 Od. 22, 175. 192; auch eine Kette, *σ. χρυσείη*, Il. 8, 19. 25, vgl. Plat. Theaet. 153 c; Luc. D. D. 21, 1 Hermot. 3 u. oft. — Ein Fangſtrick mit einer Schlinge, womit Skythen u. Parther die Feinde niederriſſen u. fortzogen, Her. 7, 85; Paus. 1, 21, 8. — Auch = *σειρίασις*, Hippiatr.

σειρ-αγωγός, *ὁ*, ein Leitſeil, Poll. 1, 216.

σειράδην, adv., mit einem Seile, *δεῖν*, Sp.

σειράδιον, *τό*, dim. von *σειρά*, kleines Seil, Band, Eust. zu Il. 23, 119.

σειράζω, = *σειράω*, nur compp.

σειραίνω, auch *σειρέω* (?), durch Hitze austrocknen, dörren, Sp.; *σεσειρέναι* Schol. Luc. V. H. 1, 16 iſt ſ. l. für *σεσηρέναι*, ſ. Schol. Ap. Rh. 2, 517, wie E. M. 710, 22.

σειραῖος, am Seile; gew. *ἵππος σ.*, das Handpferd, das an der Leine zieht, Suid. *ὁ ἔξω τοῦ ζυγοῦ, ὁ δεξιός*; Soph. El. 712; übertr., das rechte von zwei Jochpferden, *ὑπὸ σειραίοις ποσὶν ἕλκουσαν τέκνα*, Eur. Herc. Fur. 446, neben ſich herführend; *σειραῖος ἱμάς*, der Riemen vom Handpferde, Poll. 1, 148; *σειραίη μήρινθος*, Orph. Arg. 241.

σειράς, *άδος*, *ἡ*, dim. von *σειρά*, kleines Seil, Band, Sp.

σειρας-φόρος, = *σειραφόρος*, Aesch. Ag. 1624, als v. l.

σειρᾰ-φόρος, ion. *σειρηφόρος*, Lob. Phryn. 645, — 1) ſeiltragend; gew. *ὁ σειραφόρος*, mit u. ohne *ἵππος*, das Pferd, das am Seil, an der Leine, nicht im Joche zieht, das Handpferd, das neben dem in's Joch geſpannten, od., wie wir ſagen, „auf der Wildbahn" geht; das Viergeſpann hatte in der Mitte zwei *ζύγιοι*, daneben zwei *σειραφόροι*, auf jeder Seite einen; *πῶλος*, Eur. I. A. 223; *ζεύξω βαρείαις οὔτι μὴ σειραφόρον κρηθῶντα πῶλον*, Aesch. Ag. 1624; übertr., *ζευχθεὶς ἕτοιμος ἦν ἐμοὶ σειραφόρος*, 816, ein Genoſſe; Ar. Nubb. 1282; eben ſo *κάμηλος σ.*, Her. 3, 102, u. *ὄνος*. — 2) einen Fallſtrick od. Fangſtrick tragend (ſ. *σειρά*), ſo hießen die Parther, Suid.

σειράω, mit dem Seile binden, *δεσμέω*, Phot.

σειρεών, = Botrigem, ſ. L. Herm. Eur. Herc. Fur. 1005.

σειρέω, = *σειραίνω, σειριάω* (?).

Σειρηδών, *όνος*, *ἡ*, = *Σειρήν*, Schol. Il. 24, 253; vgl. Auson. Idyll. 11, 20.

Σειρήν, *ῆνος*, *ἡ*, die Sirene (ſ. nom. pr.). Uebertr., der Zauber der Ueberredung, *ἡ τοῦ λόγου σ. καὶ χάρις*, Plut. Mar. 44; auch bezaubernder Liebreiz, D. Hal., vgl. Schäf. zu C. V. p. 26. — Bei Arist. H. A. 9, 40 eine wilde Bienenart; vgl. Phot. *σειρὴν μὲν φίλον ἀγγέλλει, ξεῖνον δὲ μέλισσα*. — Bei Hesych. eine kleine Vogelart, vielleicht der Zeiſig, franz. serin.

Σειρήνιος, ſirenenhaft; übertr., verſtrickend, bezaubernd, Heliod. 5, 1.

σειρηνός, = *σείρινος, σειρός*, Hesych.

σειρη-φόρος, ion. = *σειραφόρος*.

σειριᾶσις, *ἡ*, eine durch Sonnenbrand oder Erhitzung bei Menſchen u. Thieren entſtehende Krankheit, Sonnenſtich, sideratio; die Schreibung *σιριασις* iſt falſch; Medic.

σειριάω, 1) leuchten und brennen, von der Sonne, Arat. 332. — 2) an der *σειριάσει* leiden, wird auch falſch *σιριάω* geſchrieben, Medic.

σείριος, heiß, hitzig brennend, beſ. von der Sonnen- und Sommerhitze; dah. *σείριοι ἱμάτια*, leichte Sommerkleider, Lycurg. bei Harpocr. u. VLL.; doch ſchrieb man nach Phot. auch *σίριοι*.

σειριόων, *εσσα*, *εν*, voll Gluth, Hitze, wie der *Σείριος, ἥλιος* Opp. Cyn. 4, 338.

σειριό-καυτος, von der Hitze der Sonne oder des Hundsſterns verbrannt, Zonas 6 a (IX, 556).

σείριος, = *σειρός*, heiß, brennend, von der Sommerhitze; *τὸ σείριον*, scil. *ἱμάτιον*, ein leichtes Sommerkleid, VLL. — Am häufigſten vom Hundsſterne, dem Sirius, z. B. *ἀστὴρ Σειρίου* Apoll. Rhod. 2, 524, *Σειρίου κυνός* Aesch. Ag. 967, *τίς ἀστὴρ — Σείριος* Eurip. I. A. 7, *Ὡρίων ἢ Σείριος ἵνα πυρὸς φλογέας ἀφίησιν ὅσσων αὐγάς* Hec. 1103. — Archilochos ſoll die Sonne *σείριος* genannt haben, Ibykos alle Geſtirne *σείρια*, wie z. B. Hesych. bezeugt: *σείριος· ὁ ἥλιος. καὶ ὁ τοῦ κυνὸς ἀστήρ. — Σειρίου κυνὸς δίκην· Σοφοκλῆς* (Fragm. Dindf. Oxon. 941) *τὸν ἀστρῳὸν κύνα. ὁ δὲ Ἀρχίλοχος τὸν ἥλιον. Ἴβυκος δὲ πάντα τὰ ἄστρα*. S. mehr bei Liebel Archiloch. frgm. 42 und bei Schneidewin Ibyc. frgm. 47. — Auch bei Hesiod. O. 417 hat man *σείριος ἀστὴρ* für die Sonne genommen, wohl mit Unrecht; unzweifelhaft der Hundsſtern iſt gemeint O. 609 *αὐτ' ἀν δ' Ὡρίων καὶ Σείριος ἐς μέσον ἔλθῃ οὐρανόν, Ἀρκτοῦρον δ' ἐσίδῃ ῥοδοδάκτυλος Ἠώς*; dagegen Sc. 153. 397 und O. 587 kann man bei *σείριος* vielleicht wieder an die Sonne denken. Spätere Dichter haben entſchieden die Sonne *σείριος* genannt, ſ. z. B. Orph. Arg. 121 *ἦμος ὅτε τρισσὴν μὲν ἐλείπετο σείριος αἴγλην ἠέλιος, δολιχὴ δ' ἐπεμαίετο πάντοθεν ὀρφνη*.

σειρίς, *ίδος*, *ἡ*, dim. von *σειρά*, kleines Seil, Band, Xen. Cyn. 9, 13; Poll. 5, 33.

σειρο-μάστης, *ὁ*, ſ. *σιρομάστης*.

σειρός, heiß, hitzig, brennend, beſ. von der Sonnen- u. Sommerhitze, ſommerlich; dah. *ἡ σειρά*, sc. *ἐσθής*, u. *τὸ σειρόν*, sc. *ἱμάτιον*, ein leichtes Sommerkleid, VLL.; Suid. leitet das Wort von *σεύω, σειρός*, =

Digitized by Google

ἥλιος her; wahrſcheinlich verwandt mit θέρος, was dorisch σέρος lauten konnte, u. ſo σείριος = θέριος, θερινός, wie bei uns Sonne u. Sommer verwandt ſind.

σειρο-φόρος, = σειραφόρος, Suid.

σαρόω, ausleeren, LXX., Schol. Ap. Rh. 2, 517.

σείρωμα, τό, der Bodenſatz vom Opobalſamum, Medic.

σείρωσις, ἡ, das Anbinden, Phot.

σεισ-άχθεια, ἡ, eigtl. Abſchüttelung einer Laſt, ſo hieß eine Einrichtung Solon's in Athen zu Gunſten der Schuldner, nach welcher die Gläubiger das Pfandrecht über den Leib des Schuldners verloren, Schuldenerleichterung; Plut. Sol. 15; D. Sic. 1, 79; Böckh's Staatshaush. 1 p. 139.

σεῖσις, ἡ, Erſchütterung, Bewegung, Sp.

σεισί-φυλλος, laubſchüttelnd, Eust. Erkl. von ἐνοσίφυλλος.

σεισί-χθων, ὁ, Erderſchütterer, Beiw. des Poſeidon; Pind. I. 1, 52; Luc. philop. 6.

σεῖσμα, τό, Erderſchütterung, LXX.

σεισματίας, ὁ, ein Erdbeben erregender Sturm, D. L. 7, 154; σεισμ. τάφος, Grab im Erdbeben od. in einem eingeſtürzten Gebäude, Plut. Cimon 16.

σεισμός, ὁ, Erſchütterung, γῆς, Erderſchütterung, Erdbeben, Eur. Herc. F. 862; auch häufig ohne γῆς, Soph. O. C. 95; Ar. Eccl. 791; u. oft in Proſa, wie Thuc. 1, 101 u. ſonſt; Plat. u. A.; auch übertr., τοῦ σώματος, Phil. 33 e; Tim. 88 d.

σεισό-λοφος, Erkl. von τινακτοπήληξ, Hesych.

σεισο-πύγις, ἡ, die Bachſtelze, in Niederſachſen der Wippſterz, der Natur eben ſo treu nachgebildet, wie das griech. Wort, Schol. Theocr. 2, 17.

σεισ-οῦρα, ἡ, = σεισοπυγίς, wird bezw.

σειστής, ὁ, der Erderſchütterer, Io. Lyd.

σειστός, erſchüttert, geſchüttelt, Ar. Ach. 327; dah. wankend, ſchwankend, bebend, Sp.

σείστρον, τό, lat. sistrum, eine Klapper, die beim Gottesdienſte der Iſis geſchüttelt wurde, genau beſchrieben von Plut. de Iside 64; Philostr. im. 1, 5.

σεῖσων, ὁ, der Rüttler, ein irdenes Gefäß, Bohnen, die geröſtet werden ſollten, darin zu ſchütteln, unſerer Kaffeetrommel vergleichbar, Poll. 10, 100. 122.

-σείω, Endung der Verba, die ein Verlangen zu einer Handlung ausdrücken, desiderativa, vom fut. abzuleiten, πολεμίω, πολεμήσω, πολεμησείω.

σείω, im pass. perf. u. aor. σέσεισμαι, ἐσείσθην, — 1) ſchütteln, ſchwingen, hin- u. herbewegen; Hom., beſ. in der Il.; σείων ἐγχείην, 5, 563; μελίην, 22, 133, u. ſonſt, Speere, Lanzen ſchwingen; σανίδας, die Thürflügel durch Anpochen erſchüttern, 9, 583; von laufenden Pferden heißt es σεῖον ζυγὸν ἀμφὶς ἔχοντες, Od. 3, 486. 15, 184; πόλιν σείσαι, Pind. P. 4, 272; τρεῖς κατασκίους λόφους σείει, Aesch. Spt. 367; κρυφῇ κάρα σείοντες, Soph. Ant. 291; ἡνίας χεροῖν ἔσεισαν, El. 703 (vgl. auch σάλος); θύελλα σείει δῶμα, Eur. Herc. Fur. 905; χαίτην, Cycl. 75; Med. 1191; auch ἀντίπρωρα βέλη, El. 846; πυθικὴν σείσας δάφνην, Ar. Plut. 213; u. beſ. vom Erdbeben, ὁ Ποσειδῶν σείσας ἐμβάλοι οἰκίας, Ar. Ach. 484; ὁ θεὸς σείων, sc. τὴν γῆν, Lys. 1142; σείει ὁ θεός, Xen. Hell. 4, 7, 4; u. abſolut, τοῦ αὐτοῦ μηνὸς ἑσταμένου ἔσεισε, Thuc. 4, 52, die Erde ſchütterte, es war ein Erdbeben. — Uebertr., Einen aufrütteln, anregen wozu, εἴς τι, Plut. Phoc. 23; vgl. Jac. Philostr. imagg. p. 574. — Intr. ſagt Xen. Cyn. 3, 4 τῇ οὐρᾷ σείειν. — Pass. u. med. erſchüttert werden, ſchwanken, erbeben, ſich hin- u. herbewegen, ἐσσείοντο πόδες Ἴδης, Il. 20, 59; ἔγχεα σειόμενα, 13, 135. 558; ἀμφὶ δέ οἱ κροτάφοισι φαεινὴ σείετο πήληξ, 13, 805; σείσατο δ' εἰνὶ θρόνῳ, 8, 199; ὄρχος σειόμενος φύλλοισιν, eigtl. am Laube bewegter Garten, in dem ſich das Laub bewegt, Hes. Sc. 298; ἀποτρόπῳ γνώμᾳ σεσεισμένον, Pind. P. 8, 94; οἷς γὰρ ἂν σεισθῇ θεόθεν δόμος, Soph. Ant. 580; σεισθῆναι σάλῳ, Eur. I. T. 46; τὸν ἐγκέφαλον σεσεῖσθαι, Ar. Nubb. 1258. — 2) übertr., καὶ ταράττειν, Ar. Equ. 837; Plat. Eryx. 897 d. Bei Sp. wie συκοφαντεῖν, eine falſche Anklage wider Einen erheben, um ihn durch Furcht vor dem Proceſſe zum Geldzahlen zu zwingen, wie Antiph. 6, 43 σείειν u. συκοφαντεῖν verbdt; vgl. noch Alciphr. 3, 70.

σελαγίω, 1) erhellen, erleuchten, beſtrahlen. — Pass. σελαγίσθαι, beſtrahlt werden, dah. in hellem Glanze ſtehen, σελαγεῖτο ἂν' ἄστυ πῦρ ἐπιβώμιον, Eur. El. 714; δῶμα γὰρ αἰθέρος ἀκάματον σελαγεῖται μαρμαρέαις ἐν αὐγαῖς, Ar. Nubb. 286; σὺν πεύκαις, 594; auch in hellen Flammen ſtehen, Ach. 924, κεῖνον λάβοιτο τῶν νεῶν τὸ πῦρ ἅπαξ, σελαγοῖντ' ἂν εὐθύς. — 2) intr., leuchten, ſtrahlen, ſchimmern, χαλκὸν σελαγεῦντα, Opp. Cyn. 1, 210.

σελαγίζω, = Vorigem?

σελάγισμα, τό, das Leuchten, Wetterleuchten, Blitzen, Nicet., vgl. Maneth. 4, 189.

σελαη-γενέτης, ὁ, der Lichterzeuger, Apollo, Hymn. (IX, 525, 19).

σελαη-φόρος, lichtbringend, Maneth. 4, 333, zw.

σελάνα u. **σελαναία**, ἡ, dor. = σελήνη, σεληναία.

σέλας, αος, τό, Licht, Glanz, Strahl, Schimmer; Hom., beſ. πυρός, πυρὸς καιομένοιο u. αἰθομένοιο, Il. öfter, τὼ δέ οἱ ὅσσε λαμπέσθην ὡσεί τε πυρὸς σέλας, 19, 366; u. einfach, ὅσσε δεινὸν ὑπὸ βλεφάρων ὡσεὶ σέλας ἐξεφάανθεν, ib. 17 (vgl. ἐξ ὀμμάτων ἠστραπτε γοργωπὸν σέλας Aesch. Prom. 356, u. Eur. Cycl. 659); μήνης, 19, 374, u. dgl.; σέλας ἀμφέδραμεν λάβρον Ἀφαίστου, Pind. P. 3, 39; oft bei Tragg.: φασθρὸν ἁλίου σέλας, Aesch. Eum. 886; τὸ παγκρατὲς σέλας ἡφαιστότευκτον, Soph. Phil. 974, vom feuerſpeienden Berge; λαμπάδων, Eur. Or. 1573 u. öfter; insbeſ. der Blitz, φαιόμενον δὲ ἦκε σέλας μετὰ λαὸν Ἀχαιῶν, Il. 8, 76; wie σέλας Διός Soph. O. C. 95; σέλας ἐκ τοῦ οὐρανοῦ, Her. 3, 28; auch vom Tageslichte, Soph. Ai. 843; Plat. Crat. 409 b ſagt τὸ σέλας καὶ τὸ φῶς ταὐτόν. — Der dat. lautet bei Hom. σέλαϊ, Il. 17, 739, u. σέλᾳ, Od. 21, 246; gen. σέλαος, Hes. Th. 867. Bei att. Dichtern auch plur. σέλᾶ, wie Bass. 5 (IX, 289).

σέλασμα, τό, = Folgdm, sp. D.

σελασμός, ὁ, das Leuchten, Glänzen, Maneth. 4, 35. 189. 601.

σελάσσομαι, = σελάω, leuchten, Nic. Th. 46.

σελας-φόρος, lichttragend, lichtbringend; λαμπάδες, Aesch. Eum. 976; sp. D., wie Nonn. D. 8, 341. Vgl. σελαηφόρος.

σελάχειον, τό, = σελάχιον, Opp. Hal. 1, 643.

σελάχιον, τό, dim. von σέλαχος; Eupol. bei Hdn. Philet. p. 453; Luc. Lexiph. 6; gew. im plur.; übh. ein Thier aus dem Geſchlechte σέλαχος, Sp.

Digitized by Google

σελαχο-ειδής, ές, dem Fischgeschlechte *σέλαχος* ähnlich, von der Art desselben.

σέλαχος, τό, gew. im plur. *σελάχη*, τά, ein Fischgeschlecht, das Knorpel statt der Knochen hat, die Knorpelfische, cartilaginea, Plin. Den Namen *σελάχη* gab ihnen Arist. H. A. 3, 1, von *σέλας*, weil die meisten dieses Geschlechts, wie viele Mollusken, ein phosphorartiges Licht ausstrahlen; Theodorid. 1 (VI, 222) u. sonst.

σελαχ-ώδης, ες, = *σελαχοειδής*; Arist. H. A. 2, 13; Ath. VII c. 30.

σελάω, wie *σελαγέω*, erleuchten, beleuchten, sp. D. — Auch intransf., leuchten, glänzen, Nic. Ther. 691.

σέλγη, τά, bei Luc. Lexiph. 3 f. L. statt *γέλγη*.

σελευκίς, ίδος, ἡ, 1) ein Kleid aus Seleukia in Syrien, Hesych.; auch ein Trinkgeschirr eben daher, Ath. 497 f; Plut. Aem. P. 33. — 2) eine Vogelart, die Heuschrecken frißt und vertilgt.

σεληναία, ἡ, ion. *σεληναίη*, = *σελήνη*; Emped. 177; Bion. 16, 5; Luc. de dea Syr. 4 astrol. 3, 25.

σεληναῖος, 1) mondhell, *νύξ*, Orak. bei Her. 1, 62. — 2) mondförmig, bes. halbmondförmig, D. L. 1, 24. — 3) übh. zum Monde gehörig; *δαίμων*, Luc. Icarom. 13; — *σ. πάθος*, = *σεληνιασμός*.

σελήνη, ἡ (vgl. *σέλας*, verwandt mit *ἕλη*, *εἴλη*), der Mond; Hom. *ἐν οὐρανῷ ἄστρα φαεινὴν ἀμφὶ σελήνην φαίνεται*, Il. 8, 555; *εὐώπιδος σελάνας φάος*, Pind. Ol. 11, 75; Folgde überall; *σ. πλήθουσα*, Il. 18, 484; *ἐν σελήνῃ*, im Mondscheine, auch *πρὸς τὴν σελήνην*, Andoc. 1, 38. — Auch ein runder, mondförmiger Kuchen od. ein solches Brot von Weizenmehl.

σεληνῆσις, εσσα, εν, mondlich, mondhell, Paul. Sil. ambo 244.

σεληνιάζω, mondsüchtig sein, die Mondsucht haben u. darin wahrsagen; Man. 4, 81; *καὶ προφητεύω*, 4, 217; im N. T. auch im med.

σεληνιακός, den Mond betreffend, *μήν*, Plut. Num. 18; — mondsüchtig, Sp.

σεληνιασμός, ὁ, die Mondsucht, Diosc.

σεληνιάω, poet. statt *σεληνιάζω*, *σεληνιόωντα φῦλα βροτῶν* Maneth. 4, 546.

σελήνιον, τό, dim. von *σελήνη*, kleiner Mond, kleiner mondförmiger Körper, wie der elfenbeinerne Halbmond auf den Schuhen der röm. Senatoren, lunula; auch kom. die Glatze eines Kahlköpfigen, *σελήνια καλούντων τοὺς φαλακρούς*, Synes. — Aber *πρὸς τὸ σελήνιον* ist = bei Mondschein, Ath. VII, 276 e.

σεληνίς, ίδος, ἡ, = Folgdm, Plut. qu. Rom. 76, von den lunulae auf den Schuhen der röm. Senatoren.

σεληνίσκος, ὁ, dim. von *σελήνη*, wie *σελήνιον* gebraucht, Sp.

σεληνίτης, ὁ, fem. *σεληνῖτις*, aus dem Monde, vom Monde, mondähnlich; *λίθος*, Gypsselenit, Marienglas, Diosc., sonst *ἀφροσέληνος*, Mondschaum.

σεληνό-βλητος, vom Monde getroffen, d. i. mondsüchtig, Schol. Ar. Nubb. 397.

σεληνο-ειδής, ές, mondartig, mondförmig, Suid. v. *μηνοειδής*.

σεληνό-πληκτος, = *σεληνόβλητος*, Hesych. v. *βεκκεσέληνος*.

σεληνο-τρόπιον, τό, Mondwende, eine mystische Pflanze, Proclus, nach *ἡλιοτρόπιον* gebildet.

σεληνό-φως, ωτος, τό, Mondlicht, Chaeremon bei Ath. XIII, 608 b.

σελιδη-φάγος, Bücherblätter fressend, *φωλάς*, Euen. 16 (IX, 251).

σελίδιον, τό, dim. von *σελίς*; Pol. 5, 33, 3, l. d.; B. A. 766, 28.

σελίδωμα, τό, = *σελίς*, Schol. Ap. Rh. 1, 528.

σελίνινος, von Eppich gemacht; *τράπεζα*, D. L. 3, 2; vgl. D. Hal. 1, 55; Tzetz. Lycophr. 1232.

σελῖνίτης, ὁ, *οἶνος*, mit Eppich bereiteter Wein, Diosc. u. Geop.

σελῖνο-ειδής, ές, eppichartig, -ähnlich, Diosc.

σέλῖνον, τό, Eppich, ein Pflanzengeschlecht, zu dem Sellerie u. Petersilie gehört, lat. apium; *ἑλεόθρεπτον*, Il. 2, 776; *λειμῶνες μαλακοὶ ἴον ἠδὲ σελίνου θήλεον*, Od. 5, 72; die Alten aßen die Wurzeln und brauchten die Blätter wegen ihres kräftigen, erquickenden Geruchs gern zu Kränzen, mit denen bes. die isthmischen u. die nemeischen Sieger gekränzt wurden; *πλόκος σελίνων*, Pind. Ol. 13, 33; *δωρίων σελίνων στεφάνωμα*, I. 2, 16, vgl. 7, 64; Ar. Vesp. 480; Theocr. 3, 22; und in Prosa, *σελίνων πεπλεγμένος*, Luc. gymn. 9. Man schmückte auch die Grabsteine damit, dah. sprichwörtlich von einem gefährlichen Kranken *σελίνου δεῖται*, er braucht Eppich, d. i. er wird bald sterben, Diogen. 8, 57 u. Suid.; vgl. Euphor. bei Plut. Symp. 5, 3, 3 u. Mein. dazu p. 82. — Wegen der krausen Blätter des Eppichs heißt krauses Haar *σελίνων οὐλοτέρη*, Philodem. 10 (V, 121); deshalb leiten es Einige von *ἑλίσσω*, *ἕλιξ* ab; Andere führen es auf *ἕλος* zurück, da der Eppich am liebsten in wasserreichen Gegenden wächst. — Nach Hesych. auch die weibliche Schaam. — [Ep. ad. 643 (VII, 621) ist ῐ kurz gebraucht.]

σελῖνό-σπερμον, τό, Eppichsaamen, Geopon.

σελῖνουσία, ἡ, eine dem Eppich ähnliche, krausblätterige Kohlart, *κράμβη*, Ath. IX, 369 e, *τὴν ὀνομασίαν ἔχει διὰ τὴν οὐλότητα*; Mein. verm. *σελινοῦσσα*, d. i. *σελινόεσσα*; vgl. *κράμβη σελινοειδής*, Plin. H. N. 20, 33. — Bei Theophr. auch *πυρὸς σελινούσιος*, eine Weizenart.

σελίς, ίδος, ἡ, gew. im plur., der leere Raum, die Gänge zwischen den Ruderbänken, *τὰ διαφράγματα μεταξὺ τῶν διαστημάτων τῆς νηός*, Hesych. Auch der Raum zwischen den Sitzen im Theater, Phryn. in B. A. 62; u. nach Hesych. eigtl. der leere Raum zwischen den *παραγραφαῖς*, d. i. zwischen den zwei Columnen, die eine geschriebene Seite füllten u. durch eine senkrechte Linie getrennt zu werden pflegten; dah. übh. beschriebene Seite eines Buches, Pol. 5, 33, 3, v. l. *σελίδιον*; *δισσὰς ἡμιθέων γραψάμενος σελίδας*, Ep. in Plut. vit. Hom., von der Ilias u. der Odyssee; *Ἰλιάδος*, Acerat. (VII, 138). Das Lineal, wonach die Räume zwischen den Columnen mit geraden Linien bezeichnet werden, heißt *σελίδων κανόνισμα φιλόρθιον*, Phani. 3 (VI, 295); wie der Bleistift *σελίδων σημάντωρ πλευρῆς*, Philp. 17 (VI, 62). Es scheint mit *σέλμα* verwandt zu sein.

σέλλα, ἡ, Sitz, das lat. sella, bei Sp.; doch kann das Wort ächtgriechisches Ursprungs sein u. mit *σέλμα*, *σελμίς* zusammenhangen.

σελλά-στρωσις, das lat. sellisternium, Sp.

σέλλω, dor. statt *ἕλλω*, *ἕλω*, *εἵλω*, *εἱλέω*, nur bei Gramm.

σέλμα, τό, das obere Getäfel, Gebälk des Schiffes, das Verdeck, H. h. 6, 47; bes. der Ort, wo der

Digitized by Google

Steuermann mit den Ruderern sitzt, Ruderbank, Aesch. Ag. 1417 Pers. 350; *ὑπτίοις σέλμασιν ναυτίλλεται*, Soph. Ant. 713, d. i. er kehrt das Schiff um; Eur., Ar. u. in Prosa. Bei Lycophr. 1216 *δίκωπον σέλμα*, Kahn, wie *σέλμα πέλωρον* Archimel. 1 (App. 15), von dem ungeheuren Prachtschiffe des Hiero; übertr., *σέλμα σεμνὸν ἥμενος*, die am Staatsruder Sitzenden, Herrschenden, Aesch. Ag. 176. — Uebh. jedes Gebälk, Gerüst, *ἐπὶ σέλμασι πύργων στάντες*, Aesch. Spt. 32. — Balken od. Stämme zu Bauholz, Strab. 5, 2, 5.

σελμίς, *ίδος*, ἡ, 1) = Vorigem, bes. ein Brettergerüst, VLL. — 2) die härene Angelschnur, Hesych., wie Eust. *σελμίδες τὰ σχοινία*.

σέλμος, ὁ, = *σέλμα*, Hesych.

σέλπον, τό, = *σίλφιον*, Hesych.

σέλω, dor. statt *θέλω*, Ar. Lys. 1080.

Σεμελη-γενέτης, ὁ, der Sohn der Semele, Dionysus, Hymn. (IX, 524, 19).

σέμελος, ὁ, s. *σέσιλος*.

σεμιδᾶλις, ἡ, das feinste Weizenmehl, simila, similago, gen. *σεμιδάλεως* Ath. III, 127 c, *σεμιδάλιος* Strattis ib., *σεμιδάλεος* Archestr. ib. 112 b, acc. *σεμιδάλων* Hermipp. bei Ath. I, 28 a, wie Menand. bei Ath. IV, 172 b.

σεμιδᾶλίτης, ὁ, *ἄρτος*, aus dem feinsten Weizenmehl bereitetes Brot, Semmel, Trypho bei Ath. III, 109 c.

σεμνεῖον, τό, ehrwürdiger, geweihter Ort, Heiligthum, Tempel, bes. der *σεμναὶ θεαί*, d. i. der Eumeniden, Sp.

σεμν-ηγορέω, = *σεμνολογέω*, Sp., wie Philo; s. Lob. Phryn. 703.

σεμν-ηγορία, ἡ, = *σεμνολογία*, Timon Phlias. 22 bei Plut. Num. 8.

σεμν-ηγόρος, = *σεμνολόγος* (?).

σεμνο-αδής, ές, Sp., dem *σεμνός* ähnlich, ehrwürdig.

σεμνό-θεοι, οἱ, die göttlich verehrten Priester der Kelten, die Druiden, Diog. L. 1, 1.

σεμνο-κομπέω, großprahlen, Aesch. frg. 107 bei Ath. p. 447 c; die gewöhnliche Form *σεμνοκόπτω* ist sprachwidrig, Lob. Phryn. 416. 623.

σεμνο-λῃρέω, ernsthafte Possen reden, treiben, zw.

σεμνο-λογέω, Aesch. 2, 93, Luc. sacrif. 5, gew. *σεμνολογέομαι*, würdevoll, feierlich, ernsthaft sprechen, in feierlichem, vornehmem Tone reden; Dem. 19, 255; Luc. amor. 50; *τί*, Plut. Sull. 13; *ἀμφί τινος*, App. Hisp. 18.

σεμνο-λόγημα, τό, würdevolle, feierliche, ernsthafte od. vornehme Rede, ein Gegenstand, mit dem man prahlen, worauf man stolz sein kann; Sp., wie S. Emp. pyrrh. 3, 201; D. Cass. 50, 27; s. B. A. 468.

σεμνο-λογία, ἡ, das würdevolle, feierliche Sprechen, das Reden in feierlichem oder vornehmem Tone, D. Hal. C. V. 11 Iud. de Isocr. 20.

σεμνο-λογικός, ἡ, όν, zum feierlichen, ernsthaften oder vornehmen Sprechen gehörig (?).

σεμνο-λόγος, würdevoll, feierlich sprechend, in feierlicher Sprache, in vornehmem Tone redend, als Tadel, Dem. 18, 133.

σεμνό-μαντις, ὁ, ehrwürdiger Seher, *ἀνήρ* Soph. O. R. 556, vom Tiresias.

σεμνο-μυθέω, = *σεμνολογέω*, Eur. Hipp. 490 Andr. 233; häufiger *σεμνομυθέομαι*, Philo u. a. Sp.

σεμνο-μύθία, ἡ, = *σεμνολογία*, Anonym. bei Suid.

σεμνο-παράσιτος, ein vornehmer, vornehm thuender Schmarotzer, Alexis bei Ath. IV, 237 b.

σεμνο-ποιέω, auch med., = *σεμνύνω*, Suid. v. *ἀγάλλω*, u. Sp.

σεμνό-πονος, von ehrwürdiger, geschätzter Arbeit, s. das Folgde.

σεμνό-ποτος, von würdigem, geschätztem Tranke, *σταγών*, Antiphan. bei Ath. XIV, 642 a, nach Casaubon. Emend., mss. *σεμνοπόνου*.

σεμνο-πρέπεια, ἡ, würdiger, vornehmer Anstand, Würde im Aeußern; Diog. L. 8, 36; Synes.

σεμνο-πρεπής, ές, von würdigem, vornehmem Anstande, von Würde, Anstand im Aeußern, gravitätisch, anständig, geziemend, Sp., wie D. C. 42, 34 Hdn. 2, 10, 4.

σεμνο-προσωπέω, eine ehrwürdige, ernsthafte, vornehme Miene annehmen; Ar. Nubb. 362; Agath. 69 (XI, 382); D. Cass. 65, 5.

σεμνο-προσωπία, ἡ, ehrwürdige, ernsthafte, vornehme Miene, feierlicher, vornehmer Anstand.

σεμνο-πρόσωπος, von, mit ehrwürdiger, feierlicher, ernsthafter, vornehmer Miene, von feierlichem, vornehmem Anstande (?).

σεμνός (*σέβομαι*), ehrwürdig, verehrt, heilig; ursprünglich nur von Göttern u. ihnen angehörigen, geweihten Dingen; H. h. 12, 1. 28, 5. 30, 16; *Θέτις*, Pind. N. 5, 25; *Χάριτες*, Ol. 14, 8; *σεμνὰ θεός*, P. 3, 79, die Rhea. — In Athen heißen vorzugsweise *σεμναὶ θεαί* euphemistisch die Eumeniden, Aesch. Eum. 361. 993 Soph. El. 112 Ai. 824, vgl. O. C. 90. 459; Eur. Or. 410; Thuc. 1, 126; vgl. Br. Ar. Th. 224 Jac. A. P. p. 961; nicht Demeter u. Kora, Mein. Men. p. 346. — *Ἄντρον*, von der Höhle des Cheiron, Pind. P. 9, 30, wie Ol. 5, 18 die Höhle, in welcher Zeus erzogen wurde; *δόμος*, Tempel des Zeus, N. 1, 72; vgl. *Θεάριον*, N. 3, 69; *θυσία*, Ol. 7, 42, u. öfter; Tragg.: *ὁ σεμνὸς ἑβδομαγέτας ἄναξ Ἀπόλλων*, Aesch. Spt. 782; *Ποσειδῶν*, Soph. O. C. 55; *Ἀθάνα*, 1092; *ὄργια*, Tr. 762, u. öfter; *Ζεύς*, Eur. I. T. 749, u. öfter *μυστήρια*, Hipp. 25; *λόγοι*, von Orakeln, Her. 7, 6. — Auch von Menschen und Sachen, ehrwürdig, *παισὶν' ἐφύμνουν σεμνόν*, Aesch. Pers. 385; bes. von Herrschern, *σεμνοὶ μὲν ἦσαν ἐν θρόνοις τόθ' ἥμενοι*, Ch. 969; *σεμνὸς προσίκτωρ*, Eum. 419; *σεμνῷ τυράννῳ Καδμείων*, Eur. Suppl. 384; *ἱμάτια*, Ar. Plut. 940 Ran. 1059; *σεμνόν τι περιτιθέναι τινί*, schmücken, Xen. Cyr. 4, 5, 54; und adv., *σεμνῶς κεκοσμημένος*, prächtig, 6, 1, 6; auch *σεμνῶς προεστάναι τινός*, mit Würde, 8, 1, 43. — Auch tadelnd, vornehm thuend, prunkend, stolz, *ὑπερήφανος*, Phot.; *τὰ σέμν' ἔπη κόλαζ' ἐκείνους*, Soph. Ai. 1086; vgl. Eur. Hipp. 93 Med. 210; *τί σεμνὸν καὶ πεφροντικὸς βλέπεις*, Alc. 776; *λόγοι*, Ar. Vesp. 1174. — Plat. vrbdt *σεμνὸν καὶ ἄγιον νοῦν*, Soph. 249 a; *ἡ σεμνὴ καὶ θαυμαστὴ ἡ τῆς τραγῳδίας ποίησις*, Gorg. 502 a; *οἱ μέγιστον δυνάμενοί τε καὶ σεμνότατοι ἐν ταῖς πόλεσιν*, Phaedr. 257 d, u. sonst, gew. in gutem Sinne; u. adv., *ἑαυτὸν δὴ λέγων μάλα σεμνῶς καὶ ἐγκωμιάζων*, Phaedr. 258 a, vgl. Conv. 199 a; anständig, *πορεύεσθαι*, neben *ἐλευθέρως*, Rep. VIII, 563 c. Im Ggstz von *ὁμιλητικός*, Isocr. 1, 30, vgl. 2, 34; *τὰ βασιλικώτατα καὶ σεμνότατα τῶν ἐκείνῳ*

Digitized by Google

πεπραγμένων, 4, 143; σεμνοτέραν τὴν πόλιν ποιεῖν ἀγάλμασι, Is. 5, 45; vgl. Dem. ἐνίοις τὰς ἰδίας οἰκίας τῶν δημοσίων οἰκοδομημάτων σεμνοτέρας εἰσὶ κατεσκευασμένοι, 3, 29, prachtvoller einrichten; tadelnd sagt er σὺ δὲ ὁ σεμνὸς ἀνὴρ καὶ διαπτύων τοὺς ἄλλους, 18, 258; σεμνῶς ὀνομάζειν, mit pomphaften Ausdrücken, ib. 35; Folgde; τὸ σεμνὸν καὶ θαυμάσιον τῆς προαιρέσεως, Pol. 16, 38, 4; σεμνοτάτην καὶ βελτίστην διάληψιν ἔχειν περί τινος, 2, 61, 8; κάλλιστα καὶ σεμνότατα προστῆναι τῆς βασιλείας, 15, 31, 2; ὅσα σεμνὰ καὶ θεῖα νομίζουσιν ἄνθρωποι, Luc. patr. enc. 1. — Selbst von Fischen, prächtig, kostbar, Archestr. bei Ath. VII, 298 c, wie σεμνὸν τὸ βρῶμα Aristopho ib. 303 b. — Σεμνὴ νόσος, der Aussatz, auch die Pest, Schol. Ap. Rh. 1, 1019.

σεμνό-στομος, vornehm redend, Aesch. Prom. 955, σεμνόστομός γε καὶ φρονήματος πλέως ὁ μῦθός ἐστιν.

σεμνότης, ητος, ἡ, Ehrwürdigkeit, Heiligkeit, Eur. I. A. 1344 Bacch. 486; Majestät, Würde, übh. äußerer Anstand, Xen. Cyr. 8, 3, 1 Plat. Men. 235 b, u. Sp., τῆς προθέσεως Pol. 7, 14, 4, γέλως κωμικὸς ὑπὸ σεμνότητι φιλοσόφῳ, Luc. Prom. 7; im plur. neben αὐθάδειαι Isocr. 6, 98.

σεμνό-τιμος, ehrwürdig, Aesch. ἀνάκτωρ, Ch. 352, vgl. Eum. 797.

σεμνο-τυφία, ἡ, erkünstelte Würde, vornehmthuende Aufgeblasenheit, M. Ant. 9, 29.

σεμνόω, ehrwürdig machen, bes. in der Erzählung, Etwas erhabener, wichtiger machen, als es wirklich ist, ausschmücken, übertreiben, Her. 1, 95. 3, 116.

σεμνύνω, = Vorigem; ταῦτα περὶ ἑωυτὸν ἐσέμνυνε, er richtete dies um sich her auf eine prachtvolle Weise ein, Her. 1, 99; πρᾶγμα, Plat. Gorg. 512 b; ἑαυτούς, Phil. 28 c; rühmen, Dem. 19, 238. — Bes. im med. großprahlen, sich brüsten, rühmen womit, σεμνὰ σεμνύνεται, Eur. I. A. 996; Ar. Av. 727; σεμνύνεσθαι ὥς τι ὄντες, Plat. Phaedr. 242 e; Gorg. 511 d u. öfter; ἐπί τινι, Theaet. 175 a, wie Din. 1, 16; ἐπὶ σμικροῖς, Dem. 24, 183; Isocr. 2, 34; παραλείπω φυλαττόμενος τὸ λυπῆσαί τινας ἐν οἷς σεμνύνομαι, Dem. 18, 258; ἐπὶ πράγματι, Pol. 21, 13, 9 u. öfter, wie a. Sp.; οὐδὲ σεμνύνομαι ἐπέραστος εἶναι, Luc. Mar. D. 1, 5; auch mit dem acc. verbdn, wie Hdn. 5, 7, τὴν Ἀντωνίνου μοιχείαν αἱ θυγατέρες ἐσεμνύνοντο.

σέμνωμα, τό, Würde, Schmuck, Epicur. bei D. L. 9, 77.

σεπτάς, άδος, ἡ, = ἑπτάς, bei den Pythagoreern, Theol. arithm.

σεπτεύω, = σέβομαι, Hesych.

σεπτήριος, = Folgdm; σεπτήρια, ein alle neun Jahre in Delphi gefeiertes Fest, Plut. qu. graec. 12, v. l. στεπτήριον.

σεπτικός, zur Verehrung gehörig, verehrend, Sp.

σεπτός, adj. verb. von σέβομαι, verehrt, zu verehren, übh. = σεμνός; vom Nilstrome Aesch. Prom. 814.

σεραπιάς, άδος, ἡ, eine Pflanze mit knotiger Wurzel, Diosc. u. Medic.

σέρις, ἡ, eine Endivienart, lat. seris, Ammian. 20 (XI, 413); auch τρώξιμα, u. wegen ihres bittern Geschmackes πικρίς genannt; ihr Genuß verursacht einen üblen Geruch, Artemidor. 1, 69.

σερίφιον, τό, = Folgdm, Diosc.

σέρῑφος, ἡ, od. σέρῑφον, τό, eine Art ἀψίνθιον, Wermuth, auch θαλάσσιον genannt, Sp. Vgl. auch das Folgde.

σέρφος, ὁ, ein kleines geflügeltes Insekt, wahrscheinlich eine Mückenart, Ar. Av. 82. 572 Vesp. 351, wo die Scholl. zu vergleichen; auch σέριφος, Nicopho bei Schol. Ar. Av. 582; auch eine geflügelte Ameise, sonst νύμφη, Didym. bei Phot. Aber γραῦς σερίφη ist eine Heuschreckenart, die sonst μάντις heißt; bah. γραῦς σέριφος, eine altgewordene Jungfer, gleichsam eine alte Grille, Zenob. 2, 94. — Ar. nannte Lacedämon σέριφον, διὰ τὸ σκληρῶς ζῆν, VLL. — Sprichwörtlich ἔστι κἂν σερίφῳ χολή, auch im kleinsten Wurm ist Galle, d. i. auch der Wurm krümmt sich, wenn er getreten wird, Pallad. ep. paralipp. 112 (X, 49).

σέσελι, τό, = Folgdm, Diosc.

σίσελις, ein Pflanzengeschlecht, Arist. H. A. 9, 5, sonst σίλι, σιλικύπριον, auch κῖκι genannt.

σεσελίτης, ὁ, Diosc., = σέσελος.

σεσερῖνος, ὁ, ein Meerfisch mit zwei Streifen, Arist. bei Ath. VII, 305 d.

σέσῖλος, ὁ, eine Schnecke mit Gehäuse, die auf Sträuchen lebt, Epicharm. bei Ath. II, 63 c; man findet auch σεσελίτης, σέσηλος u. σέμελος geschrieben, doch ist σέμελος nach Hesych. die nackte Schnecke, nach Ath. a. a. O. lacedämonisch = κοχλίας.

σεσοφισμένως, adv. part. perf. pass. von σοφίζω, schlau, listig, verfänglich, Xen. Cyn. 13, 5.

σεσωφρονισμένως, adv. part. perf. pass. von σωφρονίζω, mäßig, bescheiden, καὶ ἡσύχως, Aesch. Suppl. 705.

σεῦ, u. enklit. **σευ**, ion. u. dor. gen. von σύ statt σοῦ, oft bei Hom.

(**σεύς**), ungebrauchter nom., von dem einige Casus zu σῆς abgeleitet werden.

σευτλαῖος, ὁ, kom. Froschname in der Batr., von σεῦτλον.

σευτλίον, τό, auch **σεύτλιον** unrichtig betont, = σεῦτλον, nur der Form nach dim.; Ath. IX, 371 a; Luc. iud. voc. 9.

σευτλίς, ίδος, ἡ, ein Küchengewächs, verschieden von τεῦτλον, nach Ath. IX, 371 a.

σεῦτλον, τό, ion. u. gemeine Form (vgl. Luc. iud. voc. 9), dafür att. τεῦτλον, ein Küchengewächs, Mangold, lat. beta, Theophr. u. Diosc.; vgl. Ath. IX, 371.

σεύω, nach dem Augment bei Hom. mit verdoppeltem σ, impf. ἔσσευον, aor. ἔσσευα (σεῦα Il. 20, 189, σεῦαν Od. 6, 89, σεύας Il. 15, 681), u. med. ἐσσευάμην; perf. pass., oft mit Präsensbdtg, ἔσσυμαι, ἐσσύμενος (Accent zu bemerken); plusqpf. ἐσσύμην, auch syncop. aor., 2. Perf. ἔσσυο, Il. 16, 585 Od. 9, 447, 3. Perf. ἔσσυτο, σύτο, part. σύμενος, aor. pass. ἐσσύθην; vom praes. pass. findet sich auch die syncopirte Form σεῦται, Soph. Trach. 645; und σοῦμαι, σοῦται, Aesch. (s. unten); — scheuchen, treiben, in schnelle Bewegung setzen; — a) jagen, verfolgen, bes. das Wild auf der Jagd, bei Hom. immer im aor. med., κύνες κάπριον σεύωνται, κύνες ἐσσεύαντο αἶγα, ὁππότε μιν σεύαιτο ἀπ' ἠϊόνος πεδίονδε, Il. 11, 415. 549. 15, 272. 20, 148; εἴπερ ἂν αὐτὸν σεύωνται κύνες, 3, 26; — anhetzen, ὅτε που τις θηρητὴρ κύνας σεύῃ ἐπ' ἀγροτέρῳ συΐ, Il. 11, 293. —

Digitized by Google

b) verscheuchen, verjagen, σεῦεν κύνας, Od. 14, 33; auch schnell wegführen, Αἰνείαν ἔσσευεν ἀπὸ χθονὸς ὑψόσ' ἀείρας, Il. 20, 325. — c) auch von unbelebten Dingen, werfen, schleudern, Il. 11, 147. 14, 413; αἷμα ἔσσευα, ich trieb das Blut hervor, machte, daß es mit Gewalt hervorsprudelte, 5, 208; pass., αἷμα σύτο, das Blut sprudelte mit Gewalt hervor, 21, 167. — Med. u. perf. pass. in heftiger Bewegung sein, sich schnell bewegen, laufen, anstürmen; ἐπὶ τεύχεα δ' ἐσσεύοντο, Il. 2, 808. 11, 167. 419; ποσσὶν ἐσσυμαι, 13, 79; σεύατ' ἔπειτ' ἀνὰ ἄστυ, 6, 505; ὃς ἐσσύμενον κατερύκει, Od. 15, 73; öfter c. inf., ὅτε σεύαιτο διώκειν, wenn er zu verfolgen eilte, Il. 17, 463; auch von leblosen Dingen, ὄφρα ὕλη σεύαιτο κατήμεναι, damit das Holz zu verbrennen eile, d. i. schnell verbrenne, 23, 198; ἔσσυται Μοισαῖον ἅρμα Νικοκλέος μνᾶμα κελαδῆσαι, Pind. I. 7, 61; ἐσσύμενοι εἶσω κατέσταν, P. 4, 135; παρ' Ἀλφεῷ σύτο, Ol. 1, 20; κατὰ γῆς σύμεναι, Aesch. Eum. 961; σύθην δ' ἀπέδιλος ὄχῳ πτερωτῷ, Prom. 135; Spt. 424; ποῦ νυρεῖ ἐκτόπιος συθείς; Soph. O. C. 119; πάλιν, φίλα, συθῶμεν, 1721, laß uns zurückeilen; ὅτε σύτο πατρίδος ἄπο, Eur. Hel. 1145; φροῦδος ἐκ ναοῦ συθείς, I. T. 1294; einzeln bei sp. D., wie σεύατ' ἦμεν λαιψηρὰ δι' ὕδατα Ap. Rh. 4, 849. — Uebtr., vom bewegten Gemüth, sich heftig auf Etwas zu bewegen, heftig streben, trachten wonach, theils absolut, θυμὸς δέ μοι ἐσσυται ἤδη, Od. 10, 484, theils c. gen., bes. im part. perf., ἐσσύμενος ὁδοῖο, πολέμου, 4, 733 Il. 24, 404, u. c. inf., μεμαῶτα καὶ ἐσσύμενόν περ ἀλύξαι, Od. 4, 416 Il. 11, 717; dah. ἐσσύμενος übh. eilig, hastig, begierig.

σέω, dor. statt θέω.

σεωυτοῦ, auch σεωυτέου, fem. σεωυτῆς u. s. w., ion. = σεαυτοῦ, σεαυτῆς, Her.

σήθω, sieben, sichten, durchsieben, durchbeuteln; θάλασσαν δικτύοις, Sp.; übh. schütteln, rütteln, Lob. Phryn. p. 151; Her. hat σῶσι von σάω.

σηκάζω, einstallen, in einen Stall treiben u. einsperren; καὶ νύ κε σήκασθεν (ἐσηκάσθησαν) κατὰ Ἴλιον, ἠΰτε ἄρνες, Il. 8, 131; Xen. Hell. 3, 2, 4 ὥσπερ ἐν αὐλίῳ σηκασθέντες.

σηκη-κόρος, poet. statt σηκοκόρος (?).

σηκίζω, = σηκάζω.

σηκίς, ίδος, ἡ, Sklavinn zum häuslichen Dienste, Ausgeberinn, Schließerinn; Ar. Vesp. 768, wo der Schol. erkl. ἡ κατ' οἶκον θεράπαινα; vgl. Pherecr. bei Ath. VI, 263 b.

σηκίτης, ὁ, im Stalle gefüttert, dah. jung, zart, Theocr. 1, 10.

σηκο-κόρος, 1) der den Stall reinigt, die Aufsicht über Ställe u. Heerden hat, Od. 17, 224; Poll. 7, 151. — 2) Aufseher einer Kapelle.

σηκ-ολόης, der Stallverwüster, von Wölfen u. Dieben, Hesych.

σηκός, ὁ, 1) der Stall, ein eingepferchter Ort, die Hürde, bes. für Schafe u. Ziegen; Hom. vrbdt σταθμούς τε κλισίας τε κατηρεφέας ἰδὲ σηκούς, Il. 18, 589; στείνοντο δὲ σηκοὶ ἀρνῶν ἠδ' ἐρίφων, Od. 9, 219, u. öfter; ποιμνήϊος, Hes. O. 783; Eubul. bei Ath. II, 43 c. — Uebh. Wohnung, Lager für Menschen u. Thiere; σηκὸν ἐς μελαμβαθῆ δράκοντος, Eur. Phoen. 1017; σηκὸν ἐν ὄρει τὸ τεῖχος περιβεβλημένον, Plat. Theaet. 174 e; ᾠῶν, Vogelnest, Arist. H. A. 6, 8. — 2) nach den VLL. ὁ ἐνδότερος οἶκος τοῦ ναοῦ, ein eingeschlossener, heiliger Ort; nach Ammon. den Heroen od. Halbgöttern, wie ναός den Göttern geweiht, welchen Unterschied die Dichter wenigstens nicht festhalten; Soph. Phil. 1312; εἰς Ἀθηνᾶς σηκὸν μολών, Eur. Rhes. 501; σηκοῖς ἐνστρέφει Τροφωνίου, Ion 300; vgl. auch Plut. Cim. 8 u. Luc. amor. 14. — 3) der hohle Stamm eines nicht mehr tragenden Oelbaumes, Suid. erkl. στέλεχος, vgl. Lys. orat. 7, Περὶ σηκοῦ, worin es sich nach Harpocr. περὶ ἐλαίας ἐκποιήσεως handelt. Andere erkl. ἐλαία πολύκλαδος, B. A. 304; nach Harpocr. = μορία, was man vgl. — Nach Eust. auch wie σήκωμα, Gewicht.

σηκόω, wägen, abwägen, ins Gleichgewicht bringen, οὕτως οὐ ταῖς ῥοπαῖς σεσήκωται κατὰ βάρος καὶ κουφότητα τῶν σωμάτων ἕκαστον, ἀλλ' ἑτέρῳ λόγῳ κεκόσμηται, Plut. de fac. orb. lun. 15, jeder der himmlischen Körper ist nicht nach der Schwere seiner Masse mit dem andern ins Gleichgewicht zusammengestellt.

σηκύλη, ἡ, = σηκίς, äol., VLL., Ael. epist. 8.

σηκ-ώδης, ες, kapellenartig, -ähnlich, Ael. H. A. 10, 31.

σήκωμα, τό, Gewicht; Hyperid. bei Poll. 4, 172; μολύβδινον, Pol. 8, 7, 9. Gegengewicht in der Waage, u. übertr. wie ῥοπή, οἱονεὶ σήκωμα προσλαμβάνειν, 18, 7, 3; auch übh. Maaß, Böckh Staatshaush. II p. 344 u. Inscr. 123. — Uebertr., Vergeltung, Phalaris ep. 2. — Wie σηκός 2, heiliger Raum, Kapelle, Δυκαίου πλησίον σηκώματος, Eur. El. 1274.

σηκωτήρ, ῆρος, ὁ, der Träger der Waagschale, ὁ ἀναφορεὺς τοῦ ζυγοῦ, Hesych.

σηλία, ἡ, = att. τηλία.

σῆμα, τό, das Zeichen, Kennzeichen, Wahrzeichen, Merkmal, woran man Etwas erkennt, unterscheidet; — a) ein von einer Gottheit gesendetes Zeichen, Vorzeichen, Anzeichen; ἐνθ' ἐφάνη μέγα σῆμα, δράκων, Il. 2, 308; von Zeus heißt es ἐναίσιμα σήματα φαίνων, 353, vgl. 4, 381. 9, 236; τρὶς δ' ἀρ' ἀπ' Ἰδαίων ὀρέων πτύπε Ζεύς, σῆμα τιθεὶς Τρώεσσι, 8, 171; ἀστεροπῇ δεικνὺς σῆμα βροτοῖσιν, 13, 244; vom Sirius λαμπρότατος μὲν ὅδ' ἐστί, κακὸν δέ τε σῆμα τέτυκται, 22, 30, weil er die Hitze andeutet; θεοῦ σήμασι πειθέσθαι, Pind. P. 4, 199, vgl. 1, 3; πέμπειν ἔχοις ἂν σήματ' εὐπειθῆ βροτοῖς, Aesch. Ch. 257; Soph. O. C. 1508. — b) ein Zeichen, woran man ein Grab erkennt, Grabmal, Grabhügel; ἐπὶ σῆμ' ἔχεεν, Il. 6, 419. 7, 86 u. öfter; vgl. πρίν γ' ἐνὶ Πάτροκλον θέμεναι πυρί, σῆμά τε χεῦαι, 23, 45, u. σῆμά τέ οἱ χεῦαι καὶ ἐπὶ κτέρεα κτερεΐξαι, Od. 2, 222; u. so bei Folgenden übh. Grabmal, ἀρχαίῳ παρὰ σάματι Πέλοπος, Pind. Ol. 11, 24; Ar. Eccl. 1108; ἐς τὸ δημόσιον σῆμα τιθέασιν, Thuc. 2, 34; Plat. Gorg. 493 a Crat. 400 b; Dem. u. Folgde; Sp. auch der Leichenstein mit der darauf befindlichen Grabschrift. — c) Malzeichen, bezeichneter Zielpunkt, wie beim Wettwerfen, Il. 23, 843 Od. 8, 192 ff.; Grenzzeichen, D. Per. 18. — d) anderweitige Zeichen, Etwas zu erkennen, z. B. eine Art von Zeichen, welche die noch ungebräuchliche Schrift vertrat, Il. 6, 168. 176. 178; Wahrzeichen, auf dem Schilde, eine Art Wappen, Aesch. Spt. 369. 414 u. öfter in diesem Stück; ἀσπίδος ἐν κύκλῳ τοιάδε σήματα τετύ-

Digitized by Google

χθας, Eur. El. 456. — Auch die Sterne, himmlische Zeichen, Soph. fr. 379.

σημάδιον, τό, = σημάτιον, zw., Lob. Phryn. 74.

σημαία, ἡ, 1) die Fahne, als Feld- od. Kriegszeichen, signum militare, Pol. 2, 32, 6 u. öfter; Plut. Fab. 12; D. Hal. 8, 65 u. sonst; auch die unter einer Fahne Streitenden, sonst σπεῖρα, Fähnlein, Bauner, Pol. 6, 24, 5 u. sonst. — Beim Schol. Ar. Ran. 963 mit ἀσπίς verbunden. — 2) Bild, Bildsäule, wie signum, Ios.

σημαίνω, fut. σημανῶ, aor. ἐσήμηνα, auch ἐσήμᾶνα, welches auch bei Attikern vorkommt, aber seltener als jenes ist, vgl. Lob. Phryn. 24; — bezeichnen, durch ein Zeichen kenntlich machen, σήμηνε δὲ τέρματα, Il. 23, 358. 757; Od. 12, 26; besiegeln, σεσημάνθαι, Ar. Lys. 1199; τὰ σεσημασμένα καὶ τὰ ἀσήμαντα, Plat. Legg. XII, 954 a; ἐσημάνθησαν οἱ ἐχῖνοι, Dem. 47, 16. — Bef. ein Zeichen geben, Etwas zu thun, befehlen, gebieten, theils absolut, Od. 22, 450, theils mit dem dat., σημαίνει φυλάκεσσι, Il. 10, 58; σημαίνουσιν ἕκαστος λαοῖς, 17, 250; seltener οὐδέ ἑ μήτηρ σημαίνειν εἴασκεν ἐπὶ δμωῇσι γυναιξίν, Od. 22, 427, über die Mägde gebieten; und wie ἄρχειν c. genit., αἰδ' ὤφελλες ἀεικελίου στρατοῦ ἄλλου σημαίνειν, Il. 14, 85; — mit dem dat. u. hinzutretendem inf., Ἀγαμέμνονος γυναικὶ σημαίνω τορῶς, ἐπορθιάζειν, Aesch. Ag. 26; vgl. Soph. Ai. 673 O. C. 708; und in Prosa, bes. den Soldaten, Thuc. 2, 84 u. sonst; Her. 8, 11 τοῖς Ἕλλησι ὡς ἐσήμηνε; u. c. inf., ἐσήμηνε πάντα παραρτέεσθαι, 9, 42, wie bei Xen. Cyr. 1, 2, 8; τῷ κέρατι, 5, 3, 44; τῇ σάλπιγγι, An. 3, 4, 4 (vgl. Pol. 6, 40, 2) u. öfter; vollständig σημαίνει ὁ σαλπιγκτὴς, 4, 3, 32; u. so öfter vom Commando durch Signale, ἐπειδὰν ὁ σαλπιγκτὴς σημήνῃ τὸ πολεμικόν, 4, 3, 29; vgl. D. Sic. 17, 33; τὸ ἀναχλητικόν, Signal zum Rückzuge, Plut. lac. apophth. a. E.; vgl. σημαίνειν ἐκέλευσεν ἀναχώρησιν, Thuc. 5, 10; διὰ τῶν συνθημάτων, Pol. 1, 50, 8 u. öfter. — Uebh. anzeigen, sagen, erklären, σήμαιν' ὅτι χρή σοι συμπράττειν, Aesch. Prom. 295; εἰ δ' ἔχεις εἰπεῖν ὅ τι λοιπὸν πόνων, σήμαινε, 685; οἶσθα σημῆναι τορῶς Pers. 471; κἀσήμηνεν ἐμφανὲς τέκμαρ, Ch. 656; Κρέοντα προσστείχοντα σημαίνουσί μοι, Soph. O. R. 79; ταῦτα σημανοῦσ' ἐλήλυθα, O. C. 367; ἣ σῷ παιδὶ σημαίνει νόσον, Eur. Hipp. 1306; Herc. Fur. 1218; θέλει τι σημᾶναι νέον, Hipp. 857; u. in Prosa von den Göttern, Vorzeichen geben und die Zukunft andeuten, ἄνεμος ἐξαίσιος ἐπεγένετο, ὃν καὶ οἰωνίζοντό τινες σημαίνειν πρὸ τῶν μελλόντων, Xen. Hell. 5, 4, 17; vgl. Arr. An. 7, 22. 24 (v. l. περί); φοβοῦνται αὐτὸ ὡς σημαῖνον φθοράν τινα, Plat. Crat. 405 e; andeuten, auseinandersetzen, τινί τι, Her. 7, 18. 9, 49 u. öfter; bedeuten, ἓν τι σημαίνει μόνον ταὐτὸν ἀεί, Plat. Phaedr. 275 d; ὁ γὰρ ἄναξ καὶ ὁ ἕκτωρ σχεδόν τι ταὐτὸν σημαίνει, Crat. 293 a; ὡς ὁ λόγος σημαίνει, Gorg. 511 b, u. öfter; auch intransf., ὡς ἄρτι σημαίνειν ἐκ τῶν εἰρημένων μοι σφόδρα δοκεῖ, wie aus dem Gesagten einzuleuchten scheint, Epinom. 989 a. — Med. versiegeln lassen, Dem. 28, 6. 33, 36; auch sich ein Zeichen geben lassen, aus einem gegebenen Zeichen schließen, vermuthen, Soph. Ai. 32; σημαίνεσθαί τι βύβλῳ, sich Etwas auf Papyrus anmerken, Her. 2, 38; — σημηνάμενος τοὺς εὐρωστοτάτους, d. i. sich auswählend, Pol. 3, 71, 7. — Bei den Gramm. bedeutet τὸ σημαινόμενον was unter einem Worte verstanden wird, ohne daß es ausdrücklich darin ausgesprochen ist; dah. πρὸς τὸ σημαινόμενον von der Construction nach dem Sinne, nicht nach der grammatischen Urbdg der Wörter.

σημαιο-φόρος, die Fahne tragend, Fahnenträger, signifer; Pol. 6, 24, 6; Plut. Galb. 22.

σημάλιος, ein Zeichen, Vorzeichen gebend, Beiwort des Zeus, der im Donner Zeichen giebt, Pausan. 1, 32, 2, zw.

σήμανσις, ἡ, = σημασία, Sp.

σημαντήρ, ῆρος, ὁ, der ein Zeichen, einen Befehl giebt, Gebieter, Herr, Herrscher; ἀγραυλος, Hirt, Ap. Rh. 1, 375; κλήρου, Eigenthümer, 3, 1403. — Bei Ios. auch = Folgendem.

σημαντήριον, τό, Zeichen, Siegel, mit dem man aufzubewahrende Sachen versieht, Aesch. Ag. 595; bes. Stempel, Münzstempel; dah. auch der Ort zum Prägen der Münze; Harpocr. v. ἀργυροκοπεῖον sagt ὃ νῦν σημαντήριόν τινες καλοῦσιν.

σημαντικός, zum Zeichen, zum Bezeichnen gehörig, geschickt; dah. bezeichnend, deutlich; φωνή, Plut. de an. procr. 27; ἐμφάσεις, Symp. 8, 10, 2; ὑγιείας, Arist. top. 1, 15.

σημάντρια, ἡ, fem. von σημαντήρ, Iambl. v. Pyth. 109.

σημαντρίς, ίδος, ἡ, γῆ, Siegelerde, Her. 2, 38.

σήμαντρον, τό, = σημαντήριον, Siegel; σήμαντρα σῶα, unverletzte Siegel; Her. 2, 121; δεινοῖς σημάντροισιν ἐσφραγισμένοι Eur. I. T. 1372.

σημάντωρ, ορος, ὁ, der ein Zeichen, einen Befehl giebt, wie σημαντήρ; dah. Anführer, Gebieter, Herr; insbes. der Herr des Rosses, Rosselenker, Il. 8, 127; der Herr, Hüter der Heerde, Hirt, 15, 325; Ζεὺς σημάντωρ heißt Zeus bei Hes. Sc. 56; σημάντορες ἀνδρες, H. h. Ap. 542; der Anzeigende, der Bote, αὐτός μοι σὺ σημάντωρ γενοῦ, Soph. O. R. 957; bei Her. 7, 81 Unterbefehlshaber; öfter bei sp. D., die es ganz adjectivisch brauchen, Wern. Tryph. 237.

σημασία, ἡ, das Bezeichnen, das Geben eines Zeichens, Befehls, auch das gegebene Zeichen selbst, Sp.

σηματίζομαι, = σημαίνομαι, sich ein Zeichen geben lassen od. aus einem gegebenen Zeichen schließen, Schol. Soph. Ai. 31.

σημάτιον, τό, dim. von σῆμα, Sp. Vgl. σημάδιον.

σηματόεις, εσσα, εν, vom Zeichen, bes. vom Grabmal, χθών Crinag. 46 (VII, 628).

σημαι-συργός, Zeichen auf den Schildern machend, Aesch. Spt. 473.

σημεία, ἡ, = σημαία, Polyb., zw. L.

σημειο-γραφέω, ein Geschwindschreiber sein (?).

σημειο-γράφος, mit gewissen Zeichen, Chiffern schreiben, Geschwindschreiber sein, Plut. Cat. min. 23.

σημεῖον, τό, ion. σημήϊον, = σῆμα in allen Bedeutungen, Zeichen, woran man Etwas erkennt u. unterscheidet; Her. 2, 38; θεοῦ, Aesch. Suppl. 215; σημεῖά σοι τάδ' ἐστὶ τῆς ἐμῆς φρενός, Prom. 844; σημεῖα δ' οὔτε θηρὸς οὔτε του κυνῶν ἐξεφαίνετο, Soph. Ant. 251; σαφῆ σημεῖ' ἰδοῦσα, El. 874; dessen was da kommen soll, Anzeichen, O. C. 94; τὸ δαιμόνιον, Plat. Phaedr.

Digitized by Google

242 b; Apol. 40 b; vgl. τὰ τοῦ μεγίστου θεοῦ σημεῖα, Xen. Cyr. 1, 6, 1. 2, 4, 19; δακτυλίου, Ar. Equ. 947 Vesp. 585; auch an Schiffen, Ran. 931; Siegel, Xen. Hell. 5, 1, 30; vgl. Plat. Theaet. 191 d; Dem. u. Folgde. — Feldzeichen, Fahne, Abzeichen des Feldherrn, Her. 8, 92 (vgl. Xen. Cyr. 8, 5, 13 An. 1, 10, 12, ein Adler Cyr. 7, 1, 4); Schildzeichen, 1, 171 (wie Eur. Phoen. 1121 u. öfter); ein Zeichen Etwas zu thun, 7, 128; σημεῖον αἴρειν, Thuc. 1, 49; ἀπὸ σημείου, auf das gegebene Zeichen, 3, 9; auch Feldgeschrei, vgl. Pol. 5, 69, 8. — Σημεῖα καθαιρεῖν, Andoc. 1, 36; ἔξω τῶν σημείων, d. i. außerhalb des Lagers, Xen. Cyr. 8, 3, 19; u. danach gesagt ὅς ἐστιν ἔξω τῶν σημείων τοῦ ἡμετέρου ἐμπορίου, Dem. 35, 28. — Σημείοις χρῆσθαι περί τινος, Isocr. 4, 30; σημεῖον, ὅτι, ein Zeichen, Beweis daß, Andoc. 2, 4; σημεῖον δ' αὐτοῦ ἡ ἐν Τροίᾳ μονή, Plat. Crat. 395 a; ἱκανὸν δὲ σημεῖον, ὡς μαντικὴν ἀφροσύνη θεὸς ἀνθρωπίνῃ δέδωκεν· οὐδεὶς γάρ —, Tim. 71 e; häufig bei den Rednern, σημεῖον δὲ τούτων· = γάρ, Isocr. 4, 107; σημεῖον τοῦ τάχους· οἱ μὲν γάρ, zum Beweise dient, daß, 4, 87; Folgde, wie Pol. 4, 44, 3. 9, 33, 4; vgl. Wolf Dem. Lpt. 225 u. τεκμήριον. — Bei den Mathematikern der Punkt, u. so auch Pol. 6, 28, 2; S. Emp. oft.

σημειο-φόρος, = σημειοφόρος; Plut. Brut. 43 D. Hal. 8, 65.

σημαίω, = σημαίνω, zeichnen, bezeichnen; ταῦτα τὰ διαστήματα βεβημάτισται καὶ σεσημείωται κατὰ σταδίους ὀκτώ, Pol. 3, 39, 8; versiegeln, D. Hal. 4, 57. — Gew. im med. merken, bemerken, für sich zu Papier bringen, aufzeichnen, Pol. 22, 11, 12; auch Etwas als Merkmal, Zeichen der Zukunft deuten, σημειωσάμενοι τὸ γεγονός, 5, 78, 2; S. Emp. adv. log. 2, 270. Bei den Gramm. σημείωσαι, man muß merken.

σημει-ώδης, ες, bezeichnend, bezeichnet, ausgezeichnet, Sp., wie M. Ant. 1, 17. — Auch bedeutend, vorbedeutend; Arist. divin. 1, 2; ὄψις, Plut. qu. Rom. 93. — Vgl. σημειωτός.

σημείωμα, τό, = Folgdm, gw.

σημείωσις, ἡ, das Zeichen, Bezeichnen, S. Emp. adv. log. 2, 269; bes. Bemerkung, Anmerkung, Gramm.

σημειωτέος, zu bezeichnen, zu bemerken.

σημειωτικός, zum Zeichnen, Bezeichnen, Vorbedeuten gehörig, geschickt; ἡ σημειωτική, verst. τέχνη, die Lehre von den Kennzeichen der Krankheiten, Sp. — Adv., ἐλέγχειν, S. Emp. adv. log. 2, 158.

σημειωτός, bezeichnet, ausgezeichnet; S. Emp. oft; M. Ant. 1, 17, v. l. σημειώδης.

σημερινός, heurig, heutig, Philoxen. Gloss.

σήμερον, adv., heute; Hom.; ἡ σήμερον, sc. ἡμέρα, der heutige Tag; att. τήμερον, w. m. s., dor. σάμερον, Pind. Ol. 6, 28 P. 4, 1. 12, 29; Eur. Rhes. 683.

σημῖον, τό, ion. statt σημεῖον, oft bei Her.

σημικίνθιον, τό, das lat. semicinctum, Schürze, Handtuch, Schnupftuch, Sp.

σημό-θετος, mit einem Zeichen versehen, bezeichnet, πορεία, Phani. 3 (VI, 295).

σημύδα, ἡ, die Birke, Theophr.

σημών, ὁ, lakon. statt σημών, E. M.

σήνουρος, ion. statt σαίνουρος.

σηπάς, άδος, ἡ, bes. fem. zu σηπτός, gw., Jac. A. P. p. 857.

σηπεδόνη, ἡ, f. l. bei Eryc. ep. 9, 4 (IX, 233).

σηπεδονικός, zur Fäulniß gehörig, dazu führend, Sp.

σηπεδονόω, = σήπω, Schol. Opp. Hal. 1, 781.

σηπεδον-ώδης, ες, faulig, eiterig, auch aft. Fäulniß bewirkend, Medic.

σηπεδών, όνος, ἡ, 1) Fäulniß, sowohl der thierischen Körper als des Holzes; οὐδὲ διεφθαρμένος ὑπὸ σηπεδόνος καὶ ἅλμης, Plat. Phaed. 110 e, vgl. 96 b; κακὸν ξύλου, Rep. X, 609 a; — u. im plur., Pol. 1, 81, 7 Plut. Artax. 16; ἐπίδρομος, Nic. Ther. 242. — 2) faules, eiterndes Geschwür. — 3) eine Schlange, deren Biß Fäulniß hervorbringt, Nic. Ther. 326. — 4) übh. Feuchtigkeit, Nässe, Antiph. bei Harpocr. v. ἔμβιος, weil aus der Anhäufung verdorbener Säfte u. Feuchtigkeiten Fäulniß zu entstehen pflegt.

σηπεδώ, durch Fäulniß bewirkende Gifte vergeben, Maneth. 4, 269.

σήπη, ἡ, = σαπρία, LXX.

σηπία, ἡ, der Blackfisch od. Tintenfisch, der, verfolgt, eine schwarze, leuchtende Feuchtigkeit von sich giebt, aus der die braune Malerfarbe sepia bereitet wird; Ar. Ach. 332 Eccl. 126; Arist. H. A. 4, 8; Ath. VII, 323 ff.

σηπιάς, άδος, ἡ, = σήπιον, Nic. Al. 472; vgl. Schaef. zu Schol. Ap. Rh. I p. 215.

σηπιδάριον, τό, = Folgdm; com. bei Ath. III, 86 e; Poll. 6, 47.

σηπίδιον, τό, dim. von σηπία; Alex. bei Ath. VII, 303 a; Ephipp. bei Ath. VIII, 370 d.

σήπιον, od. σηπίον, τό, der Rückenknochen des Tintenfisches, σηπία, der sogenannte Meerschaum, os sepiae, Arist. H. A. 4, 1.

σηπι-ώδης, ες, fepienartig, Sp.

σηπο-ποιός, faul machend, wie σηπτικός, Medic.

σηπτή, ἡ, ein Mittel, durch das man Fäulniß bewirkt, um Fäulniß wegzubringen, Diosc.

σηπτήριος, = Folgdm, Hippocr.

σηπτικός, faul machend, Fäulniß bewirkend; Medic.; Arist. H. A. 8, 29; auch = zur Verdauung beitragend, Ath. V, 276 d.

σηπτός, adj. verb. von σήπω, 1) verfault. — 2) aft. = σηπτικός, Sp., s. σηπτή.

σηπύα, ἡ, gw. l. statt σπύα.

σήπω, faul machen, in Fäulniß bringen, durch Fäulniß zu Grunde richten; ἄκανθα παντίον βοσκήματος σήψει παλαιὸν δέρμα, Aesch. frg. 257; ἐχιδν' ἔφυ σήπειν θυγατρὸς ἀν ἄλλον, Ch. 995; u. in Prosa: Plat. Tim. 84 d; καὶ ἀπαλλύναι, Theaet. 153 c; auch = gähren machen, in Gährung bringen. — Gew. im pass. σήπομαι, mit aor. II. ἐσάπην, conj. σαπῇ, Il. 19, 27, σαπείς, u. perf. II. σέσηπα, verfaulen, verwesen, faul sein; χρὼς σήπεται, 24, 414; χρόα πάντα σαπῇ, 19, 27; περὶ ὄνοιο σαπείσης, Hes. Sc. 152; δουρα σέσηπε, Il. 2, 135; ὁ μηρὸς ἐσάπη, τοῦ μηροῦ σαπέντος, Her. 3, 66. 6, 136; Plat. Phaed. 80 d 87 e; αἷμα πατρὸς μέλαν σέσηπεν, Eur. El. 319; σεσηπυῖα τροφή, Ggsz von νεαρά, S. Emp. pyrrh. 1, 56; σεσηπὼς τὸ σπέλος, Luc. Philops. 11; Philopatr. 20 σεσημμένον γερόντιον, welche Form auch Arist. H. A. 9, 1 hat. — Auch = gähren, in Gährung gerathen, χριθῆς ἐν ὕδατι σαπείσης, D. Hal. epit. 13, 16.

Digitized by Google

πεπραγμένων, 4, 143; σεμνοτέραν τὴν πόλιν ποιεῖν ἀγάλμασι, Is. 5, 45; vgl. Dem. ἵνα τὰς ἰδίας οἰκίας τῶν δημοσίων οἰκοδομημάτων σεμνοτέρας εἰσὶ κατεσκευασμένοι, 3, 29, prachtvoller einrichten; tadelnd sagt er σὺ δὲ ὁ σεμνὸς ἀνὴρ καὶ διαπτύων τοὺς ἄλλους, 18, 258; σεμνῶς ὀνομάζειν, mit pomphaften Ausdrücken, ib. 35; Folgde; τὸ σεμνὸν καὶ θαυμάσιον τῆς προαιρέσεως, Pol. 16, 33, 4; σεμνοτάτην καὶ βελτίστην διάληψιν ἔχειν περί τινος, 2, 61, 8; κάλλιστα καὶ σεμνότατα προστῆναι τῆς βασιλείας, 15, 31, 2; ὅσα σεμνὰ καὶ θεῖα νομίζουσιν ἄνθρωποι, Luc. patr. enc. 1. — Selbst von Fischen, prächtig, kostbar, Archestr. bei Ath. VII, 298 c, wie σεμνὸν τὸ βρῶμα Aristopho ib. 303 b. — Σεμνὴ νόσος, der Aussatz, auch die Pest, Schol. Ap. Rh. 1, 1019.

σεμνό-στομος, vornehm redend, Aesch. Prom. 955, σεμνόστομός γε καὶ φρονήματος πλέως ὁ μῦθός ἐστιν.

σεμνότης, ητος, ἡ, Ehrwürdigkeit, Heiligkeit, Eur. I. A. 1344 Bacch. 486; Majestät, Würde, übh. äußerer Anstand, Xen. Cyr. 8, 3, 1 Plat. Men. 235 b, u. Sp., τῆς προδέσεως Pol. 7, 14, 4, γέλως κωμικὸς ὑπὸ σεμνότητι φιλοσόφῳ, Luc. Prom. 7; im plur. neben αὐθάδειαι Isocr. 6, 98.

σεμνό-τιμος, ehrwürdig, Aesch. ἀνάκτωρ, Ch. 352, vgl. Eum. 797.

σεμνο-τυφία, ἡ, erkünstelte Würde, vornehmthuende Aufgeblasenheit, M. Ant. 9, 29.

σεμνόω, ehrwürdig machen, bes. in der Erzählung, Etwas erhabener, wichtiger machen, als es wirklich ist, ausschmücken, übertreiben, Her. 1, 95. 3, 16.

σεμνύνω, = Vorigem; ταῦτα περὶ ἑωυτὸν ἐσέμνυνε, er richtete dies um sich her auf eine prachtvolle Weise ein, Her. 1, 99; πρᾶγμα, Plat. Gorg. 512 b; ἑαυτούς, Phil. 28 c; rühmen, Dem. 19, 238. — Bes. im med. großprahlen, sich brüsten, rühmen womit, σεμνὰ σεμύνεται, Eur. I. A. 996; Ar. Av. 727; σεμύνεσθαι ὡς τι ὄντι, Plat. Phaedr. 242 e; Gorg. 511 d u. öfter; ἐπί τινι, Theaet. 175 a, wie Din. 1, 16; ἐπὶ σμικροῖς, Dem. 24, 183; Isocr. 2, 34; παραλείπω φυλαττόμενος τὸ λυπῆσαί τινας ἐν οἷς σεμνύνομαι, Dem. 18, 258; ἐπὶ πράγματι, Pol. 21, 13, 9 u. öfter, wie a. Sp.; οὐδὲ σεμνύνομαι ἐπέραστος εἶναι, Luc. Mar. D. 1, 5; auch mit dem acc. vrbdn, wie Hdn. 5, 7, τὴν Ἀντωνίνου μοιχείαν αἱ θυγατέρες ἐσεμνύνοντο.

σέμνωμα, τό, Würde, Schmuck, Epicur. bei D. L. 9, 77.

σεπτάς, άδος, ἡ, = ἑπτάς, bei den Pythagoreern, Theol. arithm.

σεπτεύω, = σέβομαι, Hesych.

σεπτήριος, = Folgdm; σεπτήρια, ein alle neun Jahre in Delphi gefeiertes Fest, Plut. qu. graec. 12, v. l. στεπτήριον.

σεπτικός, zur Verehrung gehörig, verehrend, Sp.

σεπτός, adj. verb. von σέβομαι, verehrt, zu verehren, übh. = σεμνός; vom Nilstrome Aesch. Prom. 814.

σεραπιάς, άδος, ἡ, eine Pflanze mit knolliger Wurzel, Diosc. u. Medic.

σέρις, ἡ, eine Endivienart, lat. seris, Ammian. 20 (XI, 413); auch τρώξιμα, u. wegen ihres bittern Geschmackes πικρίς genannt; ihr Genuß verursacht einen üblen Geruch, Artemidor. 1, 69.

σερίφιον, τό, = Folgdm, Diosc.

σέρῐφος, ἡ, vb. σέρῐφον, τό, eine Art ἀψίνθιον, Wermuth, auch θαλάσσιον genannt, Sp. Vgl. auch das Folgde.

σέρφος, ὁ, ein kleines geflügeltes Insekt, wahrscheinlich eine Mückenart, Ar. Av. 82. 572 Vesp. 351, wo die Scholl. zu vergleichen; auch σέριφος, Nicopho bei Schol. Ar. Av. 582; auch eine geflügelte Ameise, sonst νύμφη, Didym. bei Phot. Aber γραῦς σερίφη ist eine Heuschreckenart, die sonst μάντις heißt; dah. γραῦς σέριφος, eine altgewordene Jungfer, gleichsam eine alte Grille, Zenob. 2, 94. — Ar. nannte Lacedämon σέριφον, διὰ τὸ σκληρῶς ζῆν, VLL. — Sprichwörtlich ἔστι κἂν σερίφῳ χολή, auch im kleinsten Wurm ist Galle, d. i. auch der Wurm krümmt sich, wenn er getreten wird, Pallad. ep. paralipp. 112 (X, 49).

σέσελι, τό, = Folgdm, Diosc.

σίσελις, ein Pflanzengeschlecht, Arist. H. A. 9, 5, sonst σίλι, σιλικύπριον, auch κῖκι genannt.

σεσελίτης, ὁ, Diosc., = σέσελος.

σεσερῖνος, ὁ, ein Meerfisch mit zwei Streifen, Arist. bei Ath. VII, 305 d.

σέσῖλος, ὁ, eine Schnecke mit Gehäuse, die auf Sträuchen lebt, Epicharm. bei Ath. II, 63 c; man findet auch σεσελίτης, σέσηλος u. σέμελος geschrieben, doch ist σέμελος nach Hesych. die nackte Schnecke, nach Ath. a. a. O. lacedämonisch = κοχλίας.

σεσοφισμένως, adv. part. perf. pass. von σοφίζω, schlau, listig, verfänglich, Xen. Cyn. 13, 5.

σεσωφρονισμένως, adv. part. perf. pass. von σωφρονίζω, mäßig, bescheiden, καὶ ἡσύχως, Aesch. Suppl. 705.

σεῦ, u. enklit. **σευ**, ion. u. dor. gen. von σύ statt σοῦ, oft bei Hom.

(**σεύς**), ungebrauchter nom., von dem einige Casus zu σῆς abgeleitet werden.

σευτλαῖος, ὁ, kom. Froschname in der Batr., von σεῦτλον.

σευτλίον, τό, auch **σεύτλιον** unrichtig betont, = σεῦτλον, nur der Form nach dim.; Ath. IX, 371 a; Luc. iud. voc. 9.

σευτλίς, ίδος, ἡ, ein Küchengewächs, verschieden von τεῦτλον, nach Ath. IX, 371 a.

σεῦτλον, τό, ion. u. gemeine Form (vgl. Luc. iud. voc. 9), dafür att. τεῦτλον, ein Küchengewächs, Mangold, lat. beta, Theophr. u. Diosc.; vgl. Ath. IX, 371.

σεύω, nach dem Augment bei Hom. mit verdoppeltem σ, impf. ἔσσευον, aor. ἔσσευα (σεῦα Il. 20, 189, σεῦαν Od. 6, 89, σεύας Il. 15, 681), u. med. ἐσσευάμην; perf. pass., oft mit Präsensbdtg, ἔσσυμαι, ἐσσύμενος (Accent zu bemerken); plusqpf. ἐσσύμην, auch syncop. aor., 2. Perf. ἔσσυο, Il. 16, 585 Od. 9, 447, 3. Perf. ἔσσυτο, σύτο, part. σύμενος, aor. pass. ἐσσύθην; vom praes. pass. findet sich auch die syncopirte Form σεῦται, Soph. Trach. 645; und σοῦμαι, σοῦται, Aesch. (s. unten); — scheuchen, treiben, in schnelle Bewegung setzen; — a) jagen, verfolgen, bes. das Wild auf der Jagd, bei Hom. immer im aor. med., κύνες κάπριον σεύωνται, κύνες ἐσσεύαντο αἶγα, ὁππότε μιν σεύαιτο ἀπ' ἠϊόνος πεδίονδε, Il. 11, 415. 549. 15, 272. 20, 148; εἴπερ ἂν αὐτὸν σεύωνται κύνες, 3, 26; — anhetzen, ὅτε πού τις θηρητὴρ κύνας σεύῃ ἐπ' ἀγροτέρῳ συΐ, Il. 11, 293. —

Digitized by Google

b) verscheuchen, verjagen, σεῦεν κύνας, Od. 14, 33; auch schnell wegführen, Αἰνείαν ἔσσευεν ἀπὸ χθονὸς ὑψόσ' ἀείρας, Il. 20, 325. — c) auch von unbelebten Dingen, werfen, schleudern, Il. 11, 147. 14, 413; αἷμα ἔσσευα, ich trieb das Blut hervor, machte, daß es mit Gewalt hervorsprudelte, 5, 208; pass., αἷμα σύτο, das Blut sprudelte mit Gewalt hervor, 21, 167. — Med. u. perf. pass. in heftiger Bewegung sein, sich schnell bewegen, laufen, anstürmen; ἐπὶ τεύχεα δ' ἐσσεύοντο, Il. 2, 808. 11, 167. 419; ποσσὶν ἐσσυμαι, 13, 79; σεύατ' ἔπειτ' ἀνὰ ἄστυ, 6, 505; ὃς ἐσσύμενον κατερύκει, Od. 15, 73; öfter c. inf., ὅτε σεύαιτο διώκειν, wenn er zu verfolgen eilte, Il. 17, 463; auch von leblosen Dingen, ὄφρα ὕλη σεύαιτο καήμεναι, damit das Holz zu verbrennen eile, d. i. schnell verbrenne, 23, 198; ἔσσυται Μουσαῖον ἅρμα Νικοκλέος μνᾶμα κελαδῆσαι, Pind. I. 7, 61; ἐσσύμενοι εἶσω κατέσταν, P. 4, 135; παρ' Ἀλφεῷ σύτο, Ol. 1, 20; κατὰ γῆς σύμεναι, Aesch. Eum. 961; σύθην δ' ἀπέδιλος ὄχῳ πτερωτῷ, Prom. 135; Spt. 424; ποῦ κυρεῖ ἐκτόπιος συθείς; Soph. O. C. 119; πάλιν, φίλα, συθῶμεν, 1721, laß uns zurückeilen; ὅτε σύτο πατρίδος ἄπο, Eur. Hel. 1145; φροῦδος ἐκ ναοῦ συθείς, I. T. 1294; einzeln bei sp. D., wie σεύατ' ἴμεν λαιψηρὰ δ' ὕδατα Ap. Rh. 4, 849. — Uebtr., vom bewegten Gemüth, sich heftig auf Etwas zu bewegen, heftig streben, trachten wonach, theils absolut, θυμὸς δέ μοι ἐσσυται ἤδη, Od. 10, 484, theils c. gen., bes. im part. perf., ἐσσύμενος ὀδοῖο, πολέμου, 4, 733 Il. 24, 404, u. c. inf., μεμαῶτα καὶ ἐσσύμενόν περ ἀλύξαι, Od. 4, 416 Il. 11, 717; dah. ἐσσύμενος übh. eilig, hastig, begierig.

σέω, dor. statt **ϑέω**.

σεωντοῦ, auch **σεωυτέου**, fem. **σεωυτῆς** u. s. w., ion. = **σεαυτοῦ**, **σεαυτῆς**, Her.

σήθω, sieben, sichten, durchsieben, durchbeuteln; **ϑάλασσαν δικτύοις**, Sp.; übh. schütteln, rütteln, Lob. Phryn. p. 151; Her. hat **σῶσι** von **σάω**.

σηκάζω, einstallen, in einen Stall treiben u. einsperren; **καὶ νύ κε σήκασϑεν** (**ἐσηκάσϑησαν**) **κατὰ Ἴλιον, ἠΰτε ἄρνες**, Il. 8, 131; Xen. Hell. 3, 2, 4 **ὥσπερ ἐν αὐλίῳ σηκασϑέντες**.

σηκη-κόρος, poet. statt **σηκοκόρος** (?).

σηκίζω, = **σηκάζω**.

σηκίς, **ίδος**, ἡ, Sklavinn zum häuslichen Dienste, Ausgeberinn, Schließerinn; Ar. Vesp. 768, wo der Schol. erkl. **ἡ κατ' οἶκον ϑεράπαινα**; vgl. Pherecr. bei Ath. VI, 263 b.

σηκίτης, ὁ, im Stalle gefüttert, dah. jung, zart, Theocr. 1, 10.

σηκο-κόρος, 1) der den Stall reinigt, die Aufsicht über Ställe u. Heerden hat, Od. 17, 224; Poll. 7, 151. — 2) Aufseher einer Kapelle.

σηκ-ολόης, der Stallverwüster, von Wölfen u. Dieben, Hesych.

σηκός, ὁ, 1) der Stall, ein eingepferchter Ort, die Hürde, bes. für Schafe u. Ziegen; Hom. vrbdt **σταϑμούς τε κλισίας τε κατηρεφέας ἰδὲ σηκούς**, Il. 18, 589; **στείνοντο δὲ σηκοὶ ἀρνῶν ἠδ' ἐριφων**, Od. 9, 219, u. öfter; **ποιμνήϊος**, Hes. O. 783; Eubul. bei Ath. II, 43 c. — Uebh. Wohnung, Lager für Menschen u. Thiere; **σηκὸν ἐς μελαμβαϑῆ δράκοντος**, Eur. Phoen. 1017; **σηκὸν ἐν ὄρει τὸ τεῖχος περιβεβλημένον**, Plat. Theaet. 174 e; **ᾠῶν**, Vogelnest, Arist. H. A. 6, 8. — 2) nach den VLL. **ὁ ἐνδότερος οἶκος τοῦ ναοῦ**, ein eingeschlossener, heiliger Ort; nach Ammon. den Heroen od. Halbgöttern, wie **ναός** den Göttern geweiht, welchen Unterschied die Dichter wenigstens nicht festhalten; Soph. Phil. 1312; **εἰς Ἀϑηνᾶς σηκὸν μολών**, Eur. Rhes. 501; **σηκοῖς ἐνστρέφει Τροφωνίου**, Ion 300; vgl. auch Plut. Cim. 8 u. Luc. amor. 14. — 3) der hohle Stamm eines nicht mehr tragenden Oelbaumes, Suid. erkl. **στέλεχος**, vgl. Lys. orat. 7, **Περὶ σηκοῦ**, worin es sich nach Harpocr. **περὶ ἐλαίας ἐκκοπείσης** handelt. Andere erkl. **ἐλαία πολύκλαδος**, B. A. 304; nach Harpocr. = **μορία**, was man vgl. — Nach Eust. auch wie **σήκωμα**, Gewicht.

σηκόω, wägen, abwägen, ins Gleichgewicht bringen, **οὕτως οὐ ταῖς ῥοπαῖς σεσήκωται κατὰ βάρος καὶ κουφότητα τῶν σωμάτων ἕκαστον, ἀλλ' ἑτέρῳ λόγῳ κεκόσμηται**, Plut. de fac. orb. lun. 15, jeder der himmlischen Körper ist nicht nach der Schwere seiner Masse mit dem andern ins Gleichgewicht zusammengestellt.

σηκώλη, ἡ, = **σηκίς**, dor., VLL., Ael. epist. 8.

σηκ-ώδης, ες, kapellenartig, -ähnlich, Ael. H. A. 10, 31.

σήκωμα, τό, Gewicht; Hyperid. bei Poll. 4, 172; **μολύβδινον**, Pol. 8, 7, 9. Gegengewicht in der Waage, u. übertr. wie **ῥοπή**, **οἱονεὶ σήκωμα προσλαμβάνειν**, 18, 7, 3; auch übh. Maaß, Böckh Staatshaush. II p. 344 u. Inscr. 123. — Uebertr., Vergeltung, Phalaris ep. 2. — Wie **σηκός** 2, heiliger Raum, Kapelle, **Δυκαίου πλησίον σηκώματος**, Eur. El. 1274.

σηκωτήρ, ῆρος, ὁ, der Träger der Waagschale, **ὁ ἀναφορεὺς τοῦ ζυγοῦ**, Hesych.

σηλία, ἡ, = att. **τηλία**.

σῆμα, τό, das Zeichen, Kennzeichen, Wahrzeichen, Merkmal, woran man Etwas erkennt, unterscheidet; — a) ein von einer Gottheit gesendetes Zeichen, Vorzeichen, Anzeichen; **ἐνϑ' ἐφάνη μέγα σῆμα, δράκων**, Il. 2, 308; von Zeus heißt es **ἐναίσιμα σήματα φαίνων**, 353, vgl. 4, 381. 9, 236; **τρὶς δ' ἄρ' ἀπ' Ἰδαίων ὀρέων πτύπε Ζεύς, σῆμα τιϑεὶς Τρώεσσι**, 8, 171; **ἀστεροπῇ ϑεικνὺς σῆμα βροτοῖσιν**, 13, 244; vom Sirius **λαμπρότατος μὲν ὅδ' ἐστί, κακὸν δέ τε σῆμα τέτυκται**, 22, 30, weil er die Hitze andeutet; **ϑεοῦ σήμασι πειϑέσθαι**, Pind. P. 4, 199, vgl. 1, 3; **πέμπειν ἔχοις ἂν σήματ' εὐπειϑῆ βροτοῖς**, Aesch. Ch. 257; Soph. O. C. 1508. — b) ein Zeichen, woran man ein Grab erkennt, Grabmal, Grabhügel; **ἐπὶ σῆμ' ἔχεεν**, Il. 6, 419. 7, 86 u. öfter; vgl. **πρίν γ' ἐνὶ Πάτροκλον ϑέμεναι πυρί, σῆμά τε χεῦαι**, 23, 45, u. **σῆμά τέ οἱ χεῦαι καὶ ἐπὶ κτέρεα κτερεΐσαι**, Od. 2, 222; u. so bei Folgenden übh. Grabmal, **ἀρχαίῳ παρὰ σάματι Πέλοπος**, Pind. Ol. 11, 24; Ar. Eccl. 1108; **ἐς τὸ δημόσιον σῆμα τιϑέασιν**, Thuc. 2, 34; Plat. Gorg. 493 a Crat. 400 b; Dem. u. Folgde; Sp. auch der Leichenstein mit der darauf befindlichen Grabschrift. — c) Malzeichen, bezeichneter Zielpunkt, wie beim Wettwerfen, Il. 23, 843 Od. 8, 192 ff.; Grenzzeichen, D. Per. 18. — d) anderweitige Zeichen, Etwas zu erkennen, z. B. eine Art von Zeichen, welche die noch ungebräuchliche Schrift vertrat, Il. 6, 168. 176. 178; Wahrzeichen, auf dem Schilde, eine Art Wappen, Aesch. Spt. 369. 414 u. öfter in diesem Stück; **ἀσπίδος ἐν κύκλῳ τοιάδε σήματα τετύ-**

Digitized by Google

χθας, Eur. El. 456. — Auch die Sterne, himmlische Zeichen, Soph. fr. 379.

σημάδιον, τό, = σημάτιον, gw., Lob. Phryn. 74.

σημαία, ἡ, 1) die Fahne, als Feld- od. Kriegszeichen, signum militare, Pol. 2, 32, 6 u. öfter; Plut. Fab. 12; D. Hal. 8, 65 u. sonst; auch die unter einer Fahne Streitenden, sonst σπεῖρα, Fähnlein, Banner, Pol. 6, 24, 5 u. sonst. — Beim Schol. Ar. Ran. 963 mit ἀσπίς verbunden. — 2) Bild, Bildsäule, wie signum, los.

σημαίνω, fut. σημανῶ, aor. ἐσήμηνα, auch ἐσήμᾶνα, welches auch bei Attikern vorkommt, aber seltener als jenes ist, vgl. Lob. Phryn. 24; — bezeichnen, durch ein Zeichen kenntlich machen, σήμηνε δὲ τέρματα, Il. 23, 358. 757; Od. 12, 26; besiegeln, σεσημάνθαι, Ar. Lys. 1199; τὰ σεσημασμένα καὶ τὰ ἀσήμαντα, Plat. Legg. XII, 954 a; ἐσημάνθησαν οἱ ἐχῖνοι, Dem. 47, 16. — Bef. ein Zeichen geben, Etwas zu thun, befehlen, gebieten, theils absolut, Od. 22, 450, theils mit dem dat., σημαίνει φυλάκεσσι, Il. 10, 58; σημαίνουσιν ἕκαστος λαοῖς, 17, 250; seltener οὐδέ ἑ μήτηρ σημαίνειν εἴασκεν ἐπὶ δμωῇσι γυναιξίν, Od. 22, 427, über die Mägde gebieten; und wie ἄρχειν c. genit., αἰθ' ὄφελες ἀσκελίου στρατοῦ ἄλλου σημαίνειν, Il. 14, 85; — mit dem dat. u. hinzutretendem inf., Ἀγαμέμνονος γυναικὶ σημαίνω τορῶς, ἐπορθώσειν, Aesch. Ag. 26; vgl. Soph. Ai. 673 O. C. 708; und in Prosa, bes. den Soldaten, Thuc. 2, 84 u. sonst; Her. 8, 11 τοῖς Ἕλλησι ὡς ἐσήμηνε; u. c. inf., ἐσήμαινε πάντα παραρτέεσθαι, 9, 42, wie bei Xen. Cyr. 1, 2, 8; τῷ κέρατι, 5, 3, 44; τῇ σάλπιγγι, An. 3, 4, 4 (vgl. Pol. 6, 40, 2) u. öfter; vollständig σημαίνει ὁ σαλπιγκτής, 4, 3, 32; u. so öfter vom Commando durch Signale, ἐπειδὰν ὁ σαλπιγκτὴς σημήνῃ τὸ πολεμικόν, 4, 3, 29; vgl. D. Sic. 17, 33; τὸ ἀναπλητικόν, Signal zum Rückzuge, Plut. lac. apophth. a. E.; vgl. σημαίνειν ἐκέλευσεν ἀναχώρησιν, Thuc. 5, 10; διὰ τῶν συνθημάτων, Pol. 1, 50, 8 u. öfter. — Uebh. anzeigen, sagen, erklären, σήμαιν' ὅτι χρή σοι συμπράττειν, Aesch. Prom. 295; εἰ δ' ἔχεις εἰπεῖν ὅ τι λοιπὸν πόνων, σήμαινε, 685; οἶσθα σημῆναι τορῶς Pers. 471; κἀσήμηνεν ἐμφανὲς τέκμαρ, Ch. 656; Κρέοντα προσστείχοντα σημαίνουσί μοι, Soph. O. R. 79; ταῦτα σημανοῦσ' ἐλήλυθα, O. C. 367; ᾗ σῷ παιδὶ σημαίνει νόσον, Eur. Hipp. 1306; Herc. Fur. 1218; θέλει τι σημᾶναι νέον, Hipp. 857; u. in Prosa von den Göttern, Vorzeichen geben und die Zukunft andeuten, ἄνεμος ἐξαίσιος ἐπεγένετο, ὃν καὶ οἰωνίζοντό τινες σημαίνειν πρὸ τῶν μελλόντων, Xen. Hell. 5, 4, 17; vgl. Arr. An. 7, 22. 24 (v. l. περί); φοβοῦνται αὐτὸ ὡς σημαῖνον φθοράν τινα, Plat. Crat. 405 e; andeuten, auseinandersetzen, τινί τι, Her. 7, 18. 9, 49 u. öfter; bedeuten, ἓν τι σημαίνει μόνον ταὐτὸν ἀεί, Plat. Phaedr. 275 d; ὁ γὰρ ἄναξ καὶ ὁ ἕκτωρ σχεδόν τι ταὐτὸν σημαίνει, Crat. 293 a; ὡς ὁ λόγος σημαίνει, Gorg. 511 b, u. öfter; auch intranf., ὡς ἄρτι σημαίνειν ἐκ τῶν εἰρημένων μοι σφόδρα δοκεῖ, wie aus dem Gesagten einzuleuchten scheint, Epinom. 989 a. — Med. versiegeln lassen, Dem. 28, 6. 33, 36; auch sich ein Zeichen geben lassen, aus einem gegebenen Zeichen schließen, vermuthen, Soph. Ai. 32; σημαίνεσθαί τι βύβλῳ, sich Etwas auf Papyrus anmerken, Her. 2, 38; — σημηνάμενος τοὺς εὐρωστοτάτους, d. i. sich auswählend, Pol. 3, 71, 7. — Bei den Gramm. bedeutet τὸ σημαινόμενον was unter einem Worte verstanden wird, ohne daß es ausdrücklich darin ausgesprochen ist; dah. πρὸς τὸ σημαινόμενον von der Construction nach dem Sinne, nicht nach der grammatischen Verbdg der Wörter.

σημαιο-φόρος, die Fahne tragend, Fahnenträger, signifer; Pol. 6, 24, 6; Plut. Galb. 22.

σημάλιος, ein Zeichen, Vorzeichen gebend, Beiwort des Zeus, der im Donner Zeichen giebt, Pausan. 1, 32, 2, gw.

σήμανσις, ἡ, = σημασία, Sp.

σημαντήρ, ῆρος, ὁ, der ein Zeichen, einen Befehl giebt, Gebieter, Herr, Herrscher; ἀγραύλος, Hirt, Ap. Rh. 1, 375; κλήρου, Eigenthümer, 3, 1403. — Bei Ios. auch = Folgendem.

σημαντήριον, τό, Zeichen, Siegel, mit dem man aufzubewahrende Sachen versieht, Aesch. Ag. 595; bes. Stempel, Münzstempel; dah. auch der Ort zum Prägen der Münze; Harpocr. v. ἀργυροκοπεῖον sagt ὃ νῦν σημαντήριόν τινες καλοῦσιν.

σημαντικός, zum Zeichen, zum Bezeichnen gehörig, geschickt; dah. bezeichnend, deutlich; φωνή, Plut. de an. procr. 27; ἐμφάσεις, Symp. 8, 10, 2; ὑγιείας, Arist. top. 1, 15.

σημάντρια, ἡ, fem. von σημαντήρ, Iambl. v. Pyth. 109.

σημαντρίς, ίδος, ἡ, γῆ, Siegelerde, Her. 2, 38.

σήμαντρον, τό, = σημαντήριον, Siegel; σήμαντρα σῶα, unverletzte Siegel; Her. 2, 121; δεινοῖς σημάντροισιν ἐσφραγισμένοι Eur. I. T. 1372.

σημάντωρ, ορος, ὁ, der ein Zeichen, einen Befehl giebt, wie σημαντήρ; dah. Anführer, Gebieter, Herr; insbes. der Herr des Rosses, Rosselenker, Il. 8, 127; der Hirt, Hüter der Heerde, Hirt, 15, 325; θεῶν σημάντωρ heißt Zeus bei Hes. Sc. 56; σημάντορες ἀνδρῶν, H. h. Ap. 542; der Anzeigende, der Bote, αὐτός μοι σὺ σημάντωρ γενοῦ, Soph. O. R. 957; bei Her. 7, 81 Unterbefehlshaber; öfter bei sp. D., die es ganz adjectivisch brauchen, Wern. Tryph. 237.

σημασία, ἡ, das Bezeichnen, das Geben eines Zeichens, Befehls, auch das gegebene Zeichen selbst, Sp.

σηματίζομαι, = σημαίνομαι, sich ein Zeichen geben lassen od. aus einem gegebenen Zeichen schließen, Schol. Soph. Ai. 31.

σημάτιον, τό, dim. von σῆμα, Sp. Vgl. σημάδιον.

σηματόεις, εσσα, εν, vom Zeichen, bes. vom Grabmal, χθών Crinag. 46 (VII, 628).

σημάτ-ουργός, Zeichen auf den Schildern machend, Aesch. Spt. 473.

σημεία, ἡ, = σημαία, Polyb., gw. L.

σημειο-γραφέω, ein Geschwindschreiber sein (?).

σημειο-γράφος, mit gewissen Zeichen, Chiffern schreiben, Geschwindschreiber sein, Plut. Cat. min. 23.

σημεῖον, τό, ion. σημήϊον, = σῆμα in allen Bedeutungen, Zeichen, woran man Etwas erkennt u. unterscheidet; Her. 2, 38; θεοῦ, Aesch. Suppl. 215; σημεῖά σοι τάδ' ἐστὶ τῆς ἐμῆς φρενός, Prom. 844; σημεῖα δ' οὔτε θηρὸς οὔτε του κυνῶν ἐξεφαίνετο, Soph. Ant. 251; σαφῆ σημεῖ' ἰδοῦσα, El. 874; dessen was da kommen soll, Anzeichen, O. C. 94; τὸ δαιμόνιον, Plat. Phaedr.

Digitized by Google

242 b; Apol. 40 b; vgl. τὰ τοῦ μεγίστου θεοῦ σημεῖα, Xen. Cyr. 1, 6, 1. 2, 4, 19; δακτυλίδιον, Ar. Equ. 947 Vesp. 585; auch an Schiffen, Ran. 931; Siegel, Xen. Hell. 5, 1, 30; vgl. Plat. Theaet. 191 d; Dem. u. Folgde. — Feldzeichen, Fahne, Abzeichen des Feldherrn, Her. 8, 92 (vgl. Xen. Cyr. 8, 5, 13 An. 1, 10, 12, ein Adler Cyr. 7, 1, 4); Schildzeichen, 1, 171 (wie Eur. Phoen. 1121 u. öfter); ein Zeichen Etwas zu thun, 7, 128; σημεῖον αἴρειν, Thuc. 1, 49; ἀπὸ σημείου, auf das gegebene Zeichen, 3, 9; auch Feldgeschrei, vgl. Pol. 5, 69, 8. — Σημεῖα καθαιρεῖν, Andoc. 1, 36; ἔξω τῶν σημείων, d. i. außerhalb des Lagers, Xen. Cyr. 8, 3, 19; u. danach gesagt ὃς ἐστιν ἔξω τῶν σημείων τοῦ ἡμετέρου ἐμπορίου, Dem. 35, 28. — Σημείοις χρῆσθαι περί τινος, Isocr. 4, 30; σημεῖον, ὅτι, ein Zeichen, Beweis daß, Andoc. 2, 4; σημεῖον δ' αὐτοῦ ἡ ἐν Τροίᾳ μονή, Plat. Crat. 395 a; ἱκανὸν δὲ σημεῖον, ὡς μαντικὴν ἀφροσύνη θεὸς ἀνθρωπίνῃ δέδωκεν· οὐδεὶς γάρ —, Tim. 71 e; häufig bei den Rednern, σημεῖον δὲ τούτων· = γάρ, Isocr. 4, 107; σημεῖον τοῦ τάχους· οἱ μὲν γάρ, zum Beweise dient, daß, 4, 87; Folgde, wie Pol. 4, 44, 3. 9, 33, 4; vgl. Wolf Dem. Lpt. 225 u. τεκμήριον. — Bei den Mathematikern der Punkt, u. so auch Pol. 6, 28, 2; S. Emp. oft.

σημειο-φόρος, = σημειοφόρος; Plut. Brut. 43 D. Hal. 8, 65.

σημειόω, = σημαίνω, zeichnen, bezeichnen; ταῦτα τὰ διαστήματα βεβημάτισται καὶ σεσημείωται κατὰ σταδίους ὀκτώ, Pol. 3, 39, 8; versiegeln, D. Hal. 4, 57. — Gew. im med. merken, bemerken, für sich zu Papier bringen, aufzeichnen, Pol. 22, 11, 12; auch Etwas als Merkmal, Zeichen der Zukunft deuten, σημειωσάμενοι τὸ γεγονός, 5, 78, 2; S. Emp. adv. log. 2, 270. Bei den Gramm. σημείωσαι, man muß merken.

σημει-ώδης, ες, bezeichnend, bezeichnet, ausgezeichnet, Sp., wie M. Ant. 1, 17. — Auch bedeutend, vorbedeutend; Arist. divin. 1, 2; ὄψις, Plut. qu. Rom. 93. — Vgl. σημειωτός.

σημείωμα, τό, = Folgdm, zw.

σημείωσις, ἡ, das Zeichen, Bezeichnen, S. Emp. adv. log. 2, 269; bes. Bemerkung, Anmerkung, Gramm.

σημειωτέος, zu bezeichnen, zu bemerken.

σημειωτικός, zum Zeichnen, Bezeichnen, Vorbedeuten gehörig, geschickt; ἡ σημειωτική, verst. τέχνη, die Lehre von den Kennzeichen der Krankheiten, Sp. — Adv., ἐλέγχειν, S. Emp. adv. log. 2, 158.

σημειωτός, bezeichnet, ausgezeichnet; S. Emp. oft; M. Ant. 1, 17, v. l. σημειώδης.

σημερινός, heutig, heutig, Philoxen. Gloss.

σήμερον, adv., heute; Hom.; ἡ σήμερον, sc. ἡμέρα, der heutige Tag; att. τἠμερον, w. m. s., dor. σάμερον, Pind. Ol. 6, 28 P. 4, 1. 12, 29; Eur. Rhes. 683.

σημῆϊον, τό, ion. statt σημεῖον, oft bei Her.

σημικίνθιον, τό, das lat. semicinctum, Schürze, Handtuch, Schnupftuch, Sp.

σημό-θετος, mit einem Zeichen versehen, bezeichnet, πορεία, Phani. 3 (VI, 295).

σημύδα, ἡ, die Birke, Theophr.

σημών, ό, lakon. statt σημών, E. M.

σήνουρος, ion. statt σαίνουρος.

σηπάς, άδος, ἡ, bes. fem. zu σηπτός, zw., Jac. A. P. p. 857.

σηπεδόνη, ἡ, f. L. bei Eryc. ep. 9, 4 (IX, 233).

σηπεδονικός, zur Fäulniß gehörig, dazu führend, Sp.

σηπεδονόω, = σήπω, Schol. Opp. Hal. 1, 781.

σηπεδον-ώδης, ες, faulig, eiterig, auch akt. Fäulniß bewirkend, Medic.

σηπεδών, όνος, ἡ, 1) Fäulniß, sowohl der thierischen Körper als des Holzes; οὐδὲ διεφθαρμένος ὑπὸ σηπεδόνος καὶ ἄλμης, Plat. Phaed. 110 e, vgl. 96 b; κακὸν ξύλου, Rep. X, 609 a; — u. im plur., Pol. 1, 81, 7 Plut. Artax. 16; ἐπίδρομος, Nic. Ther. 242. — 2) faules, eiterndes Geschwür. — 3) eine Schlange, deren Biß Fäulniß hervorbringt, Nic. Ther. 326. — 4) übh. Feuchtigkeit, Nässe, Antiph. bei Harpocr. v. ἔμβιος, weil aus der Anhäufung verdorbener Säfte u. Feuchtigkeiten Fäulniß zu entstehen pflegt.

σηπεδών, durch Fäulniß bewirkende Gifte vergeben, Maneth. 4, 269.

σήπη, ἡ, = σαπρία, LXX.

σηπία, ἡ, der Blackfisch od. Tintenfisch, der, verfolgt, eine schwarze, leuchtende Feuchtigkeit von sich giebt, aus der die braune Malerfarbe sepia bereitet wird; Ar. Ach. 332 Eccl. 126; Arist. H. A. 4, 8; Ath. VII, 323 ff.

σηπιάς, άδος, ἡ, = σήπιον, Nic. Al. 472; vgl. Schaef. zu Schol. Ap. Rh. I p. 215.

σηπιδάριον, τό, = Folgdm; com. bei Ath. III, 86 e; Poll. 6, 47.

σηπίδιον, τό, dim. von σηπία; Alex. bei Ath. VII, 303 a; Ephipp. bei Ath. VIII, 370 d.

σήπιον, od. σηπίον, τό, der Rückenknochen des Tintenfisches, σηπία, der sogenannte Meerschaum, os sepiae, Arist. H. A. 4, 1.

σηπι-ώδης, ες, sepienartig, Sp.

σηπο-ποιός, faul machend, wie σηπτικός, Medic.

σηπτή, ἡ, ein Mittel, durch das man Fäulniß bewirkt, um Fäulniß wegzubringen, Diosc.

σηπτήριος, = Folgdm, Hippocr.

σηπτικός, faul machend, Fäulniß bewirkend; Medic.; Arist. H. A. 8, 29; auch = zur Verdauung beitragend, Ath. V, 276 d.

σηπτός, adj. verb. von σήπω, 1) verfault. — 2) akt. = σηπτικός, Sp., s. σηπτή.

σηπύα, ἡ, zw. L. statt σεπύα.

σήπω, faul machen, in Fäulniß bringen, durch Fäulniß zu Grunde richten; ἄκανθα ποντίου βοσκήματος σήψει παλαιὸν δέρμα, Aesch. frg. 257; ἐχιδν' ἔφυ σήπειν θυγατ' ἂν ἄλλον, Ch. 995; u. in Prosa: Plat. Tim. 84 d; καὶ ἀπολλύναι, Theaet. 153 c; auch = gähren machen, in Gährung bringen. — Gew. im pass. σήπομαι, mit aor. II. ἐσάπην, conj. σαπῇ, Il. 19, 27, σαπείς, u. perf. II. σέσηπα, verfaulen, verwesen, faul sein; χρὼς σήπεται, 24, 414; χρόα πάντα σαπῇ, 19, 27; περὶ ὄινοῖο σαπείσης, Hes. Sc. 152; δοῦρα σέσηπε, Il. 2, 135; ὁ μηρὸς ἐσάπη, τοῦ μηροῦ σαπέντος, Her. 3, 66. 6, 136; Plat. Phaed. 80 d 87 e; αἷμα πατρὸς μέλαν σέσηπεν, Eur. El. 319; σεσηπνῖα τροφή, Ogfg von νεαρά, S. Emp. pyrrh. 1, 56; σεσηπὼς τὸ σπέλος, Luc. Philops. 11; Philopatr. 20 σεσημμένον γερόντιον, welche Form auch Arist. H. A. 9, 1 hat. — Auch = gähren, in Gährung gerathen, χριθῆς ἐν ὕδατι σαπείσης, D. Hal. epit. 13, 16.

Digitized by Google

σήρ, *σηρός*, ὁ, der Seidenwurm aus dem Lande der Seren, Sp. S. nom. pr.

σήρ, ὁ, lakon. statt *θήρ*; **σηροκτόνος**, lakon. für *θηροκτόνος*, Ar. Lys. 1262.

σηράγγιον, τό, dim. von *σήραγξ*. S. nom. pr.

σηραγγόω, hohl machen, aushöhlen, *ἄντρα σηραγγοῦται* Heliod. 1, 28.

σηραγγ-ώδης, ες, höhlenartig, voll Höhlen, porös, löcherig, Sp., wie Plut. plac. phil. 3, 15.

σήραγξ, *αγγος*, ἡ, Höhlung, Kluft, Ritze, bes. Felsenhöhle, Erdspalt, ausgehöhlte Klippen unter der Meeresfläche; auch übh. der Felsen; Soph. frg. 493 *κρημνούς τε καὶ σήραγγας ἠδ' ἐπακτίας αὐλῶνας*; Phot. erkl. *ὕφαλος πέτρα, ῥήγματα ἔχουσα* u. *αἱ ὑπὸ γῆν ὑπομήκεις ἐκρήξεις, ἃς ὑποτρέχον τὸ ὕδωρ ζητεῖ διέξοδον*; Plat. Phaed. 110 a vrbdt *σήραγγες καὶ ἄμμος*; Tim. 70 c *σήραγγας ἐντὸς ἔχουσαν οἷον σπόγγου κατατετρημένας*; *τῶν πετρῶδων*, Arist. H. A. 5, 15. Vgl. noch Theocr. 25, 223 u. Hel. 2, 24.

σηρικο-διαστής, ὁ, der Seidenspinner, Sp.

σηρικο-πλόκος, Seide flechtend, spinnend, Sp.

σηρικός, eigtl. serisch, gew. seiden, von Seide, Plut. Pyth. or. 4 u. a. Sp.

σηρικο-φόρος, Seide tragend, Gloss.

σηρο-κτόνος, s. *σής*.

σής, ὁ, gen. *σεός*, plur. *σέες*, *σέων*, Ar. Lys. 731, *σέας*, Luc. adv. ind. 1, Thom. Mag. 790; erst Sp. auch gen. *σητός*; die Motte, Kleidermotte, welche wollene Zeuge zerfrißt, auch die Büchermotte, *σὴς κεῖνον οὐ δάπτει*, Pind. frg. 243. In der Anth. heißen die Gramm. spöttisch *σῆτες ἀπ' Ἀριστάρχου, σῆτες ἀκανθῶν*, gleichsam Büchermürmer, Antiphan. 5 (XI, 322), Philp. 44 (XI, 347). Vielleicht mit *σήθω* zusammenhangend.

σησαμαῖος, aus Sesam gemacht, *πλακοῦς*, Luc. pisc. 41.

σησάμη, ἡ, Sesam, ein orientalisches Schotengewächs, aus dessen Frucht *σήσαμον* noch jetzt im Orient ein Oel gepreßt wird; auch der Saamen wird dort wie Reis gekocht u. häufig gegessen; Sp.; nach Theophr. auch *ἡ σήσαμος*.

σησαμῆ, ἡ, ein Gemisch von gerösteten u. zerstoßenen Sesamkörnern mit Honig, eine beliebte Leckerspeise in Athen, die bei Hochzeiten den ankommenden Gästen gereicht ward; von *σησαμοῦς* unterschieden, Schol. Ar. Pax 834, wo Ar. vrbdt *ὁ πλακοῦς πέπεπται, σησαμῆ συμπλάττεται*.

σησάμινος, von Sesam gemacht; *ἔλαιον*, Sesamöl, Strab. u. Sp.; auch *χρῖσμα*, Xen. An. 4, 4, 13.

σησάμιον, τό, = *σησαμούντιον*, Hippocr.

σησαμίς, *ίδος*, ἡ, 1) = *σησαμῆ*, späterer Ausdruck nach Schol. Ar. Pax 834; Ath. XIV, 646 f *ἐκ μέλιτος καὶ σησάμων περφυγμένων καὶ ἐλαίου σφαιροειδῆ πέμματα*, mit Beisp. aus Eupol. u. Antiphan. — 2) eine Pflanze, sonst *σησαμοειδὲς μέγα*, Diosc.

σησαμίτης, ὁ, *ἄρτος*, *πλακοῦς*, 1) Brot od. Kuchen, mit Sesamkörnern zubereitet, damit bestreut; Poll. 6, 72; Ath. III, 114 a. — 2) = *σησαμίς* 2, Sp.

σησαμο-ειδής, ές, 1) sesamartig, der Sesampflanze od. ihrem Saamen ähnlich. — 2) *σησαμοειδὲς μέγα* u. *μικρόν*, zwei sesamähnliche Pflanzen, Diosc.

σησαμόεις, von Sesam, = *σησαμίτης*, Ar. S. *σησαμοῦς*.

σήσαμον, τό, die Schotenfrucht der Sesampflanze, *σησάμη*, zuerst bei Her. 1, 193. 3, 117; Xen. An. 1, 2, 22; oft im plur., Ar. Vesp. 676 Av. 159 u. Sp.

σησαμό-παστος, mit Sesamkörnern bestreu't. S. *σασαμόπαστος*.

σήσαμος, ἡ, = *σήσαμον*, Theophr.

σησαμό-τῡρον, τό, Sesamkäse, Batrach. 36.

σησαμοῦντιον, τό, dim. zu Folgdm; *πόπανα*, Schol. Ar. Pax 834.

σησαμοῦς, *οῦντος*, gegen aus *σησαμόεις*; bes. ein Sesamkuchen; Ar. neben *πλακοῦς*, Ach. 1057; Th. 570; Luc. Conv. 27; Alciphr. 3, 48.

σησαμ-ώδης, ες, = *σησαμοειδής*, Theophr.

σῆσις, ἡ, das Sieben, Sichten (?).

Σηστιάδης, ες, nach Art eines gew. Sextius, Sestius, d. i. albern, abgeschmackt, compar. *σηστιωδέστερον*, Cic. Att. 7, 17.

σηστός, gesiebt, gesichtet; *σηστή* war ein Spottbeiname der Phryne, weil sie ihre Liebhaber rein ausbeutelte, Ath. XIII, 591 c.

σῆστρον, τό, das Sieb, Hesych.

σητάνεος, = Folgdm.

σητάνιος, durchgesiebt, gesichtet; dah. *σ. ἄλευρα*, das feinste Mehl, *ἄρτος*, Brot vom feinsten durchgesiebten Mehl, Sp.; im Ggstz von *αὐτόπυρος*, Plut. tranqu. an. 3; *σητάνια μῆλα*, Ath. II, 81 a; *σητάνιος πυρός*, eine Weizenart, Theophr. Andere wollten es von *σῆτες* ableiten u. heuriger od. Sommerweizen erkl., u. *ἄλευρα σητάνεια* = Mehl von Sommerweizen.

σητάω, anfressen, von Motten; Suid. *σητώμενα, βιβρωσκόμενα*.

σήτειος, heurig, von diesem Jahre, Hesych. *νέος*.

σῆτες, ion. u. gemeine Form, dafür äol. u. dor. *σᾶτες*, att. *τῆτες*, heuer, in diesem Jahre; wahrscheinlich von *ἔτος*, s. unter *τῆτες*.

σήτινος, = *σήτειος*.

σητό-βρωτος, von Motten, Würmern zerfressen, angefressen, LXX.

σητό-κοπος, = Vorigem, *βιβλάρια*, Lucill. 18 (XI, 78).

σήψ, *σηπός*, ὁ u. ἡ, 1) ein fauliges Geschwür, Hippocr. — 2) eine giftige Schlange, deren Biß das verletzte Glied in Fäulniß setzt, Arist. mirab. 164; Nic. Ther. 147; auch eine Eidechse, 817.

σηψι-δακής, ές, durch den Biß Fäulniß verursachend, *φαλάγγιον*, Plat. bei Arist. top. 6, 2.

σήψις, ἡ, 1) Fäulniß, Gährung; Tim. Locr. 101 a; Plat. Ax. 365 d; Arist. H. A. 6, 15. Bei Hippocr. auch Verdauung, vgl. aber Arist. gen. an. 3, 11. — 2) das Faulmachen, Sp.

σθεναρός, stark, kräftig, mächtig; *Ἄτη σθεναρή*, Il. 9, 505; *ἀελλάδων ἵππων σθεναρώτερον φυγῇ πόδα νωμᾶν*, d. i. schneller, Soph. O. C. 468; *βραχίων*, Eur. El. 389; auch in sp. Prosa, *λόγος*, S. Emp. adv. log. 2, 160; *σθεναρῶς συνάγειν*, adv. phys. 1, 437.

σθένεια, τά, eine Art Faustkampf bei den Argivern, Plut. de music. 26 u. Hesych.

σθένεια, ἡ, die Mächtige, Beiname der Athene, Lycophr. 1164.

σθένιος, = *σθεναρός*, Beiname des Zeus bei den Argeiern; Hesych.; Plut. de mus. 26.

σθενο-βλαβής, ές, der Kraft schadend, dah. entkräftend, Opp. Cyn. 2, 82.

Digitized by Google

σθενο-βριθής, ές, f. l. statt στερνοβριθής bei Polyaen. 4, 7, 12.

σθένος, τό, Stärke, Kraft, Gewalt; oft in der Il. u. bei Hes., in der Od. selten; beſ. Körperkraft; τοὶ σθένος οὐκ ἐπιειπτόν, vom Zeus, Il. 8, 32; τῶν τε σθένος οὐκ ἀλαπαδνόν, vom Löwen u. Eber 7, 257, vom Ochſen Od. 18, 373; χειρῶν καὶ σθένεος πειρήσομαι, 21, 282; ὅσσον μὲν ἐγὼ δύναμαι χερσίν τε ποσίν τε καὶ σθένει, Il. 20, 361; Muth, ἐν δὲ σθένος ὦρσεν ἑκάστῳ καρδίῃ ἄλληκτον πολεμίζειν, 2, 451, vgl. 11, 11. 14, 151; τῶν δὲ σθένος ὄρνυται αἰέν, 11, 827; εὐξάμενος Διὶ πατρὶ ἄλκης καὶ σθένεος πλῆτο φρένας, 17, 499. — Heeresmacht, das Heer, 18, 274; Gewalt über Andere, Macht, 16, 542. — Seltener von lebloſen Dingen, wie von der reißenden Gewalt eines Stromes, 17, 751. — Wie ἴς u. βίη dient es auch zur Umſchreibung einer Perſon, σθένος Ἰδομενῆος, Ὠρίωνος, 13, 248. 18, 486 u. a. — Γυίων, Pind. N. 5, 39; χειρῶν σθένει νικᾶσαι, 10, 48; ἡμιόνων σθένος ζεῦξον, Ol. 6, 22; auch ἐντέων, P. 5, 32; ὕδατος, Ol. 9, 51; πλούτου, I. 3, 2; ἀγωνίας, P. 5, 106; oft bei Tragg.: τὸ τῆς ἀνάγκης ἐστ' ἀδήριτον σθένος, Aesch. Prom. 105; ἀχάματον παρῆν σθένος ἀνδρῶν, Pers. 869; οὗτος δὲ τίς λόγῳ τε καὶ σθένει κρατεῖ; Soph. O. C. 68, von der Herrſchergewalt, εἰ λάβοις σθένος, El. 340, vgl. 325; geiſtig, die Kraft wozu haben, Etwas können, Eur. oft. — Auch in Proſa: Plat. Phaedr. 267 c; φεύγειν παντὶ σθένει κατὰ τὸ δυνατόν, Legg. I, 646 a, wie εὐλαβεῖσθαι παντὶ σθένει, IX, 854 b; ſo auch Xen. Cyr. 6, 1, 42. 8, 5, 25.

σθενόω, = σθένω, Hesych.

σθένω, Stärke, Kraft, Gewalt haben, ſtark ſein; τὸ μὲν δίκαιον ὅσον σθένει μαθεῖν, Aesch. Eum. 589; auch σθένουσα λαμπὰς δ' οὐδέπω μαυρουμένη, Ag. 287; φήμη γε μέντοι δημόθροος μέγα σθένει, 912, u. öfter; εἰς ὅσον γ' ἐγὼ σθένω, Soph. Phil. 1389; οὐ σθένω ποσί, Eur. Alc. 268, vgl. Cycl. 647; auch σθενόντων τῶν ἐμῶν βραχιόνων, Herc. Fur. 312; u. wie er ſagt πρὸς τοὺς σθένοντας θεοὺς ἀμιλλᾶσθαι, I. T. 1479, ſo ſind οἱ κάτω σθένοντες Hec. 49 die unten Herrſchenden, die Götter der Unterwelt; vgl. καὶ τοὺς σθένοντας καθαιροῦσιν αἱ τύχαι, Herc. Fur. 1396; καθ' ὅσον ἄν σθένω, Ar. Plut. 912; übh. Vermögen wozu haben, im Stande ſein, können, c. inf., Soph. Ant. 1044, ἄνευ σοῦ δ' οὐδὲ σωθῆναι σθένω O. C. 1347, u. öfter.

σιά, ἡ, lakon. = θεά, Ar. Lys. 1263. 1320.

σιᾱγόνιον, τό, dim. von σιαγών, LXX.

σιᾱγονίτης, ὁ, μῦς, der Kinnbackenmuskel, Medic.

σιᾱγών, όνος, ἡ, Kinnbacken, Kinnlade, vgl. Arist. H. A. 1, 11; σιαγόνας μαλθακάς, Soph. frg. 114 bei Ath. 94 e; Plat. Tim. 75 d; Sp., wie Luc. de luct. 19.

σιαίνω, ſpäte, verderbte Form ſtatt σιχαίνω, Valck. opusc. II p. 247.

σιαλίζω, ion. σιελίζω, geifern, ſchäumen; Phryn. in B. A. 62; E. M.

σιαλικός, vom Speichel, Geifer, Sp.

σίαλις, ἡ, ein Vogel, Ath. IX, 392 f. S. auch σίαλος.

σιαλισμός, ὁ, ion. σιελισμός, das Geifern, Schäumen, Sp.

σιαλιστήριον, τό, ion. σιελιστήριον, der Theil des Gebiſſes, auf den Geifer fällt, die Kinnkette, Geop.

σίαλον, τό, ion. σίελον, 1) Speichel, Geifer, der vor dem Munde ſtehende Schaum, davon das lat. saliva; Hippocr.; Xen. Mem. 1, 2, 54; Pol. 12, 13, 11; Luc. Alex. 21. — 2) das fettige Gliederwaſſer, μύξα, Hippocr.

σιαλο-ποιός, ion. σιελοποιός, Speichel erregend, Xenocr.

σίαλος, ὁ, ein fettes, gemäſtetes Schwein, ein Maſtſchwein; Il. 21, 363 Od. 2, 300. 10, 390. 14, 19. 20, 163; auch σὺς σίαλος, Il. 9, 208 Od. 14, 41. 81. 17, 181. 20, 251. Uebh. Schwein, Qu. Sm. 11, 170. — Fett, Schmalz, Hippocr. — Uebertr., ein Dummkopf, nach Hesych. auch σιαλίς, weil die Alten meinten, zu große Fettigkeit ſchade der Geiſteskraft (vgl. pingue ingenium u. dgl.). Andere wollten dieſe Bdtg von σίαλον ableiten; nach E. M. σιαλίζει μὲν τὰ βρέφη καὶ οἱ ὑπεργηράσαντες, οὓς ἀναισθήτους λέγουσιν. — Auch = σίαλον, wo es nach Suid. σιαλὸς geſchrieben werden ſoll, aber zw.

σιαλο-χοέω, den Speichel fließen laſſen, geifern, Hippocr.

σιαλο-χόος, wer den Speichel fließen läßt, geifernd, Medic.; ἀδένες σιαλοχόοι, Speicheldrüſen, Galen.

σιαλόω, 1) mäſten, fett, feiſt machen, Hesych. — 2) gleißend, glänzend machen, LXX.

σιαλ-ώδης, ες, ſpeichelartig, voll Speichel, Geifer, Sp.; — fettartig, fettig, ſchmalzig, χύλος, D. Per. 791.

σιάλωμα, τό, 1) = σίαλον, Aret. — 2) = σιγάλωμα; bei Pol. 6, 23, 4 ein eiſerner Reif um den Schild.

σίβδη, ἡ, dor. ſtatt σίδη, Callim. lav. Pall. 28.

Σίβυλλα, ἡ, die Sibylle, ſ. nom. pr.

σιβυλλαίνω, wie eine Sibylle weiſſagen, prophezeien, D. Sic. 4, 66.

Σιβύλλειος, ſibylliſch, ſibylliniſch, βίβλος, Plut. Fab. 4 Marcell. 3 u. A.

σιβυλλιάω, Verlangen nach ſibylliniſchen Weiſſagungen haben, Vergnügen daran finden, wie verzückt, verrückt, wahnſinnig ſein, Ar. Equ. 61.

σιβυλλίζω, = Σιβυλλαίνω.

Σιβυλλιστής, ὁ, der aus den ſibylliniſchen Büchern Weiſſagende, übh. Seher, Prophet, Plut. Mar. 42 u. a. Sp.

σιβύνη, ἡ, = σαγύνη; Alexis bei Poll. 10, 144; Ath. XII, 537 e; Mel. 128 (VII, 421); D. Sic. 20, 33. — Υ wird auch kurz gebraucht.

σιβύνης, ὁ, = Vorigem, Antip. Sid. 13 (VI, 93).

σιβύνιον, τό, dim. von σιβύνη, Pol. 6, 23, 9.

σίβῡνον, τό, u. σίβῦνος, ὁ, = σιβύνη.

σῖγα, adv., ſtillſchweigend, ſtill; οὐ σῖγα; μηδὲν τῶνδ' ἑρεῖς κατὰ πτόλιν; Aesch. Spt. 250; Ag. 1317 Ch. 94; ἀλλὰ σῖγα προσμένε, Soph. El. 1391; οὐ σῖγ' ἀνέξει; Ai. 75; σῖγ' ἔχειν, ſich ruhig verhalten, Phil. 258 u. öfter, wie Eur. u. Ar. Ach. 226.

σῑγάζω, Einen ſchweigen heißen, zum Schweigen bringen, beſchwichtigen, τινά, Xen. An. 5, 9, 32, wohl nur an dieſer einen Stelle vorkommend.

σῑγαλόεις, εσσα, εν, glatt, blank, glänzend, ſchimmernd; oft bei Hom.; — a) von glänzenden, mit

Digitized by Google

bunten Farben oder Stickereien prangenden Kleidern und vom Frauenschmucke; *εἵματα*, Il. 22, 154 Od. 6, 26; *δέσματα*, Il. 22, 468; *ῥήγεα σιγαλόεντα*, Od. 6, 38. 11, 189. 19, 318; *χιτών*, 15, 60, wo es einige Erkl. durch zart, weich, wie Schaum erklärten, *δροσώδης*, wie man etwa *μῆλα σιγαλόεντα* Numen. bei Ath. VII, 295 fassen kann, andere durch frisch, neu, was noch seinen vollen Glanz hat, indem sie das Pindarische *νεοσίγαλος* verglichen. — b) von glänzendem, reich gesticktem oder mit blanken Metallverzierungen belegtem Pferdegeschirr, *ἡνία*, Il. 5, 226. 11, 128. 17, 479 Od. 6, 81, was weder durch schwank, biegsam, *ἰγρός*, noch durch beschäumt, begeifert übersetzt werden darf. — c) von anderm glänzendem, prächtigem Hausrathe; *θρόνος*, ein polirter, *φαεινός*, mit Elfenbein od. Metall ausgelegter Sessel, Od. 5, 86; *ὑπερῴϊα*, von dem Prunkgemach einer königlichen Frau, 16, 449. 18, 206. 19, 600. 22, 428. — Da die Ableitung von *σιγάω* zur Bdtg nur sehr gekünstelt paßt, zum Verstummen, so bewundernswerth, daß man keine Worte finden kann, so haben es neuere Erkl. auf *σίαλος*, Fett, zurückgeführt, wie Hermipp. bei Ath. I, 28 a *ἀμύγδαλα σιγαλόεντα*, fettige, ölige Mandeln sagt; das mit Fett Bestrichene stellt sich dem Auge immer blank, gleißend dar, so daß die Uebertragung leicht zu erklären ist; die Ableitung hat aber Schwierigkeit, wenn auch die Quantität des *ι* sich durch Versbedarf des Hexameters rechtfertigt.

σῑγᾱλός, dor. statt *σιγηλός*, Pind.

σῑγαλόω, glatt, blank machen; *σεσιγαλωμένα, πεποικιλμένα* ist bei Apoll. lex. Hom. Erkl. von *σιγαλόεντα*.

σῑγάλωμα, *τό*, ein Werkzeug zum Glätten, bes. ein Schusterwerkzeug, das Leder damit zu glätten, VLL. — Auch ein Vorstoß an Kleidern, vgl. *σιάλωμα*.

σῑγάω, fut. *σιγήσομαι*, Soph. O. C. 113. 984, Eur. Phoen. 915 u. öfter, Ar. Pax 102 u. sonst, — schweigen, nicht von Etwas reden, es nicht mittheilen (vgl. *σιωπάω*); Hom., der aber nur den imper. *σίγα*, schweig! still! braucht, Il. 14, 90 Od. 17, 393. 19, 42; bei Folgdn theils intranf., theils c. accus., verschweigen, u. dah. pass.; *σιγῇ οἱ στόμα*, Pind. N. 10, 29; *σεσιγαμένον χρῆμα*, Ol. 9, 103; u. Tragg.: *οὔτε σιγᾶν, οὔτε μὴ σιγᾶν τύχας οἷόν τέ μοι τάξ' ἐστί*, Aesch. Prom. 106; *σιγᾶν δ' ὅπου δεῖ καὶ λέγειν τὰ καίρια*, Ag. 575; *σιγᾶν ἄνωγα*, Soph. El. 1450; *σιγᾶν καὶ κρύπτειν νόσον*, Eur. Hipp. 394; *ῥητὸν ἢ σιγώμενον*, I. T. 938; *τί σεσίγηται δόμος Ἀδμήτου*; Alc. 79; *ἐξ ἐμοῦ γε πάντα σιγηθήσεται*, I. T. 1076; Hipp. 1430; Ar. oft; u. in Prosa: *ὁρᾷς, ὅτι σιγᾷς καὶ οὐκ ἔχεις εἰπεῖν*, Plat. Apol. 24 d; *σιγῶν καὶ ἡσυχίαν ἄγων*, 37 e; *μηδὲ σιγῶντα, ἀλλὰ θορύβου μεστά*, Legg. IX, 876 b; *οὐδ' εἰς τὸν ἔπειτα χρόνον σιγηθήσεται*, Ep. II, 310 e; *καὶ οἱ λόγοι σεσιγήσονται*, 311 b; *σιγήσας ἡνίκ' ἔδει λέγειν*, Dem. 18, 189; *σεσίγηται τὸ κάλλιστον κήρυγμα*, ist verstummt, Aesch. 3, 4; auch = aufhören zu reden; u. bei Sp. überh. aufhören, ruhen, *σιγῶσι δ' ὀϊστοί*, Tryph. 428.

σῑγ-ήρτης, *ὁ*, der still Heranschleichende, Callim. 6 (XII, 139).

σῑγή, *ἡ*, Schweigen, Stille; Hom. *πάντες ἔλαχε σιγῇ*, im Stillschweigen, stillschweigend, Il. 19, 255 u. öfter; *σιγῇ δεδιότες σημάντορας*, 4, 431, u. so gew. in diesem casus; auch absolut, *σιγῇ νῦν*, Od. 15, 440, still jetzt, sc. *ἔστω*; u. so bei den folgenden Dichtern u. in Prosa, wie Xen. Cyr. 1, 4, 13; auch *ἀλλ' ἔχε σιγῇ μῦθον*, Od. 19, 502, behalte das Wort still für dich, vgl. 18, 142; aber *σιγὴν ἔχειν*, Stillschweigen beobachten, schweigen, Her. 1, 86; auch *σιγῇ ἔχειν τι*, Etwas verschweigen, 9, 93; auch *σιγῇ τοῦ Λιβίοπος*, heimlich vor dem Aeth., 2, 140; *σιγῇ καλύψαι*, Pind. N. 9, 7, vgl. I. 4, 51; *κἀν ἐγὼ σιγῇ στέγω*, Soph. O. R. 341; *σιγῇ κεύθειν*, Trach. 985; *σιγῇ καλύψασ' ἃ 'νθάδ' εἰςηκούσατε*, Eur. Hipp. 702; *σιγὴν τῶνδε θήσομαι πέρι*, Med. 66; *σιγὴν φυλάσσετε*, beobachtet Stillschweigen, I. A. 542; er vrbdt auch *σιγαὶ ἀνέμων*, das Schweigen, Aufhören der Winde, 10; auch Schweigsamkeit, Verschwiegenheit, *γυναιξὶ κόσμον ἡ σιγὴ φέρει*, Soph. Ai. 286; *σιγὴ πολλὴ ἦν ἀπ' ἀμφοτέρων*, Xen. Ages. 2, 10.

σῑγηλός, dor. *σῑγᾱλός*, bei Pind. P. 9, 92 zweier Endungen, *σιγαλὸς ἀμηχανία*, schweigsam, still, ruhig; Soph. Trach. 416 Phil. 731; Eur. Suppl. 583 Bacch. 1047.

σῑγηρός, für *σιγηλός*, minder gute attische Form, Brunck sent. sing. 454.

σῑγητικός, = *σιγηλός*, Hippocr.

σίγλαι, *αἱ*, dol., Ohrringe, Ohrenschmuck; Poll. 5, 97; Hesych.

σίγλος, *ὁ*, auch *σίκλος*, eine asiatische Münze, das hebräische Sekel; Xen. An. 1, 5, 6 *ὁ δὲ σίγλος δύναται ἑπτὰ ὀβολοὺς καὶ ἡμιοβόλιον Ἀττικούς*, u. A.

σίγμα, od. *σῖγμα*, *τό*, der Buchstabe Sigma, als dessen Name eigtl. indecl., Plat. Crat. 427 a Theaet. 203 a, von Sp. auch deklinirt. Von der ältesten Gestalt des Buchstabens, C, überhaupt ein Halbkreis, wie Aeschrion den Mond *τὸ καλὸν οὐρανοῦ νέον σίγμα*, „des Himmels schöne neue Sichel" nannte, der Neumond, Naeke Choeril. p. 189; die Orchestra, als ein Halbrund, *τὸ τοῦ θεάτρου σίγμα*, Tim. Lex. 196; Xen. Hell. 4, 4, 10 nennt *σίγματα* die Abzeichen, welche die Sicyonier auf ihren Schilden hatten.

σιγματίζω, mit dem Sigma schreiben, das Sigma brauchen od. mißbrauchen, es zu oft brauchen, Eust.

σιγματισμός, *ὁ*, das Schreiben mit dem Sigma, Gebrauch od. Mißbrauch des Sigma, Gramm.

σιγματο-ειδής, *ές*, = Folgdm, Sp.

σιγμο-ειδής, *ές*, von der Gestalt des Sigma, dah. halbkreisförmig, halbmondförmig; Bast Gregor. Cor. p. 916; Friedem. Strab. I p. 293.

σιγμός, *ὁ*, das Zischen, Arist. H. A. 4, 9; der Zischlaut, S. Emp. adv. gramm. 102; auch *σισμός*, Sp.

σίγραι, *οἱ*, nach Hesych. eine kleine Art wilder Schweine, *μικροὶ καὶ σμοί*.

σίγυμνος, *ὁ*, seltenere Nebenform von *σίγυννος*, *σιγύνη*, Lyc. 556.

σιγύνη, *ἡ*, od. *σιγύννης*, *ὁ*, auch *σίγῡνος*, *ὁ*, od. *σίγῦνον*, *τό*, ein Wurfspieß, bes. der Jäger, um wilde Thiere zu erlegen; *σιγύνην εὑρυκάρηνον*, Opp. Cyn. 1, 152; nach Her. 5, 9 war *σιγύνης* od. *σιγύννης* cyprisch st. *δόρυ*, nach Suid. macedonisch; s. Schweigh. zu Ath. IV, 130 b. Nach Andern führt die Benennung von einem thracischen od. scythischen an der Donau wohnenden Volke her, das bei Her. 5, 9 *Σιγύναι* od. *Σιγύνναι* heißt; bei Ap. Rh. 4, 320 *Σίγυννοι*; bei Strab. 11, 11, 8 *Σίγιννοι*. — Bloß mundartlich davon verschieden scheinen die Formen *σοβύνη, σοβύννης, σίβυνον*. — Bei den Ligyern oberhalb Massilia ist *σιγύννης* od. *σιγύνης* = *κάπηλος*, Her. 5, 9. — [In *σιγύνη* u. den ähnlichen Wörtern ist *υ* stets lang, Ap. Rh. 2, 99 Opp. Cyn. 1, 152 Agath.

Digitized by Google

92 (VII, 578) Macedon. (VI, 176). Die Verdoppelung des *ν* scheint daher unnöthig. Dagegen ist in der Form mit *β* das *υ* auch kurz.]

σίγῦνον, *τό*, Arist. poet. 21, Agath. 92 (VII, 578), = *σιγύνη*.

σίγῦνος, *ὁ*, Ap. Rh. 2, 99, Maced. (VI, 176). S. *σιγύνη*.

σίγω, lakon. = *σῑγάω*, Ar. Lys. 1004.

σίδᾶρος, *ὁ*, dor. = *σίδηρος*, Pind.; eben so verwandeln die Dorier bei allen Ableitungen u. Zusammensetzungen mit *σίδηρος η* in *α*.

σιδεύνης, *ὁ*, dor. Wort, ein Knabe gegen 15 od. 16 Jahre alt, Phot. = *ἔφηβος*, s. O. Müller Dorier II p. 301.

σίδη, *ἡ*, auch *σίβδη*, 1) Granate, Granatapfel, Baum u. Frucht, malum punicum, dor. = *ῥόα*, *ῥοιά*; Sp., wie Nic. Th. 72, 870 Al. 489. 622 [*ῐ*]. — 2) eine böotische Wasserpflanze, bes. um Orchomenos, vielleicht nymphaea alba; Theophr.; Nic. Th. 887; Ath. XIV, 651. — [*I* kurz, wie in allen Ableitungen auch von *σίδη* 1.]

σιδηρ-αγωγός, das Eisen führend, anziehend, *μάγνης*, S. Emp. adv. gramm. 226.

σιδηρεία, Eisenarbeit, sowohl die bergmännische Gewinnung, als das Bearbeiten und Schmieden des Eisens, Xen. An. 5, 5, 1.

σιδηρεῖον, *τό*, Werkstätte des Eisenarbeiters, die Schmiede; Arist. pol. 1, 11; Theophr.

σιδήρειος, poet. = *σιδήρεος*, w. m. s.; — *σιδήρειον*, = *σιδήριον*, Schol. Eur. Hipp. 222.

σιδήρεος, ion. u. ep. *έη*, *εον*, att. *σιδηροῦς*, *ᾶ*, *οῦν*, poet. auch *σιδήρειος*, eisern, stählern, Hom. u. Folgde; *ἄξων*, Il. 3, 723; *σιδηρείη κορύνη*, 7, 141; *σιδήρειαι πύλαι*, 8, 15; *οὐρανός*, das eiserne Himmelsgewölbe, Od. 15, 329. 17, 565 (sonst *χάλκεος*), kann auch übertr. sein, vgl. unten; zweifelhaft auch *ὀρυμαγδός*, d. i. Geraffel der eisernen Waffen (?), Il. 17, 424; *σιδηρᾶ κέντρα*, Eur. Phoen. 26, u. sonst. — Uebertr., wie von Eisen u. Stahl, fest, hart; *σίρξ*, Theocr. 22, 47; *θυμός*, *καρδίη*, Hom. u. Hes., sowohl tadelnd von gefühlloser Härte des Herzens, als lobend von männlicher Festigkeit der Gesinnung; *σοί γε σιδήρεα πάντα τέτυκται*, an dir ist Alles von Eisen, Od. 12, 280; auch *πυρὸς μένος σιδήρεον*, des Feuers eiserne Wuth, Il. 23, 177; *σιδηροῦς ἀνήρ*, neben *ἀνείσχυντος*, Ar. Ach. 466; *σιδηροῖς λόγοις*, Plat. Gorg. 509 a; *σιδηροῦν γένος*, Rep. VIII, 547 b; *σκληρὰς καὶ σιδηρᾶς ἀγωγάς*, Legg. I, 685 a; Folgde; *μόνον οὐχ ἀλύσει σιδηρᾷ*, Dem. 25, 28; *εἰ μὴ σιδηροῦς ἐστιν, οἶμαι ἔννουν γεγονέναι*, Lys. 10, 20; *σ. ἄνθρωπος*, Plut. Cic. 26. — *Σιδάρεοι*, *οἱ*, Eiferlinge, eine byzantinische Eisenmünze, welche auch in Athen ihre dorische Wortform behielt, vgl. Hesych. u. Ar. Nubb. 249.

σιδηρεύς, *ὁ*, Eisenarbeiter, Schmied; Xen. Ages. 1, 26 Vect. 4, 6; Poll. 1, 84.

σιδηρεύω, Eisen graben, Eisen bearbeiten, Sp.

σιδηρήρης, *εσσα*, *εν*, poet. = *σιδήρεος*; Nic. Al. 31; Man. 1, 313.

σιδηρίζω, 1) die Härte, Farbe des Eisens haben, Paul. Aeg. — 2) eisenartig, eisenhaltig sein, Sp.

σιδηρικός, zum Eisen u. dessen Bearbeitung gehörig (?).

σιδήριον, *τό*, Eisengeräth, Werkzeug, Waffe von Eisen, Bald. Her. 7, 18. 9, 37; *σιδήρια λιθουργά*, Thuc. 4, 4; *ξύλα καὶ σιδήρια*, Plat. Euthyd. 300 b; Plut. u. a. Sp.

σιδηρίτης, *ὁ*, fem. *σιδηρῖτις*, von Eisen, mit Eisen, *πόλεμος*, Pind. N. 5, 19; dem Eisen ähnlich, *λίθος*, Eisen-, Magnetstein, Strab. XV; Plut. Symp. 2, 7 De Is. et Osir. 62 u. A.; — *σιδηρῖτις τέχνα*, Schmiedekunst, Eupol. bei Poll. 7, 106. — Als subst., *ἡ*, Eisenkraut, Dioscor.

σιδηρο-βόλος, Eisen werfend, *μηχανή*.

σιδηρο-βόρος, = *σιδηροβρώς*, Opp. Cyn. 2, 174.

σιδηρο-βρῑθής, *ές*, schwer von Eisen, eisenbelastet, von eiserner Wucht, *ξύλον*, Eur. Mel. frg. 4 bei Ar. Ran. 1398.

σιδηρο-βρώς, *ῶτος*, Eisen fressend, verzehrend, nagend, dah. Eisen schärfend, wetzend, *θηγάνη*, Soph. Ai. 807.

σιδηρο-βρῶτις, *ιδος*, *ἡ*, fem. zum Vorigen, Schol. Il. 5, 385.

σιδηρο-δάκτυλος, eisenfingerig, mit eisernen Fingern, *χρεάγρα*, Philp. 13 (VI, 101).

σιδηρο-δέσμιος, = Folgdm, Suid. v. *Νέρων*.

σιδηρό-δεσμος, in, mit eisernen Fesseln, LXX.

σιδηρο-δετέω, in Eisen binden, in eiserne Ketten, Banden legen, Heraclit. epist.

σιδηρό-δετος, mit Eisen gebunden, gefesselt, mit Eisen beschlagen, angeschmiedet; *ξύλον σιδηρόδετον*, Her. 9, 37; *πόρπαξ*, Bacchylid. fr. 12; sp. D.

σιδηρο-δμής, *ῆτος*, mit Eisen gebändigt, überwältigt (?).

σιδηρο-θώραξ, *ᾶκος*, mit eisernem Brustpanzer, Schol. Il. 2, 47. 3, 131.

σιδηρο-κατά-δικος, zum Schwerte verurtheilt, Sp., zw.

σιδηρο-κμής, *ῆτος*, von, mit Eisen bearbeitet; — mit Eisen, durchs Schwert getödtet, *βροτοί*, Soph. Ai. 318.

σιδηρο-κόπος, Eisen schlagend, hämmernd, schmiedend, Gloss.

σιδηρο-μήτωρ, *ορος*, des Eisens Mutter, Eisen hervorbringend, *αἶα*, Aesch. Prom. 301.

σίδηρον, *τό*, seltenere Form für *σίδηρος*; Her. 7, 65, wo jedoch die Lesart schwankt; plur. bei Sp.

σιδηρο-νόμος, mit dem Eisen oder Schwerte theilend, *χείρ*, Aesch. Spt. 770.

σιδηρό-νωτος, mit eisernem Rücken, *ἀσπίδος τύπος*, Eur. Phoen. 1137.

σιδηρο-πέδη, *ἡ*, eiserne Fessel, Eust.

σιδηρό-πλαγκτος, vom Eisen, durchs Schwert, durch Krieg verjagt, umhergetrieben, zw.

σιδηρό-πλακτος, dor. = *σιδηρόπληκτος*, vom Eisen getroffen, mit dem Schwerte verwundet, Aesch. Spt. 894, wo Andere *σιδηρόπαλτος*, von *πάλλω*, lesen wollen, durchs Schwert erloos't, gewonnen.

σιδηρό-πλαστος, von Eisen gebildet, aus Eisen geformt, *βάσις*, ein Schuh zum Martern, Luc. Ocyp. 164.

σιδηρό-πλοκος, aus Eisen geflochten, Heliod. 9, 15.

σιδηρο-ποίκιλος, eisenbunt, eine bunte Steinart, Plin. H. N. 37, 10.

σιδηρό-πους, *οδος*, eisenfüßig, *ἵππος*, Nonn. 29, 212.

σιδηρό-πτερος, mit eisernen Flügeln, Federn, Schol. Ap. Rh. 2, 1092.

σιδηρο-πτέρυξ, *υγος*, = Vorigem, Timaget. bei Schol. Ap. Rh. 2, 1033.

σιδηρο-πώλης, *ὁ*, Eisenhändler (?).

σίδηρος, *ὁ*, dor. *σίδᾶρος*, Eisen, Stahl; bei Hom.

Digitized by Google

bes. mit den Beiworten πολιός und αἴθων, auch πολύκμητος, u. bei Hes. O. 153 μέλας. Es fand unter allen Metallen bei den Griechen am spätesten allgemeinen Eingang, dah. bei Hom. viel seltner als χαλκός; Gegenstand des Tauschhandels, Od. 1, 184; vgl. Hes. O. 157; Pind. u. Tragg.: χαλκόν, σίδηρον, ἄργυρον, χρυσόν τε, Aesch. Prom. 502; δείλαχον σφυρηλάτῳ Σκύθῃ σιδήρῳ κτημάτων παμπησίαν, Spt. 817; Eisen für „Schwert", κτείνοντ' αἴθωνι σιδήρῳ, Soph. Ai. 147; τέμνει σιδήρῳ πνεύματος διαῤῥοάς, Eur. Hec. 567; θηκτῷ σιδήρῳ δῶμα διαλαχεῖν, Phoen. 68; u. in Prosa überall: οἱ Ἀθηναῖοι τὸν σίδηρον κατέθεντο, Thuc. 1, 6, trugen keine Schwerter mehr; σίδηρος καὶ χαλκὸς πολέμων ὄργανα, Plat. Legg. XII, 956 a, u. öfter. Bei Xen. Hell. 3, 3, 7, ἀγαγὼν εἰς τὸν σίδηρον, wird erklärt „auf den Eisenmarkt". — Nic. Ther. 924 hat auch ἡ σίδηρος gebraucht. — Im plur. findet sich zuweilen τὰ σίδηρα. Vgl. σίδηρον.

σιδηρό-σπαρτος, durch Eisen gesäet od. verursacht, Luc. Ocyp. 100.

σιδηρο-τέκτων, ονος, ὁ, Künstler in Eisen, Eisenarbeiter, Aesch. Prom. 716, Χάλυβες.

σιδηρό-τευκτος, von, aus Eisen gemacht, mit, durch Eisen gemacht, poet. bei Ath. XV, 699 f.

σιδηρο-τοκέω, Eisen hervorbringen, Schol. Ap. Rh. 1, 1323.

σιδηρο-τόκος, Eisen erzeugend, hervorbringend, βῶλος Ἰβηριάδος, Philp. 68 (IX, 561).

σιδηρο-τομέω, mit Eisen schneiden, spalten, Philp. 34 (IX, 311).

σιδηρο-τρύπανον, τό, Eisenbohrer, Daimach. bei St. B. v. Λακεδαίμων.

σιδηρό-τρωτος, mit Eisen verwundet, Schol. Il. 13, 323.

σιδηρο ουργεῖον, τό, Eisengrube, Eisenschmiede, Strab. 4, 2, 2 u. sonst.

σιδηρο ουργία, ἡ, das Arbeiten in Eisen, Eisenarbeit, Sp.

σιδηρο ουργός, in Eisen arbeitend, Eisenarbeiter, Eisenschmied, Theophr.

σιδηρο-φορέω, 1) Eisen hervorbringen. — 2) eiserne Waffen tragen; Thuc. 1, 6; Luc. Gall. 13 u. a. Sp.; — med., in Eisen od. bewaffnet einhergehen; Thuc. 1, 5; Plut. Cic. 31.

σιδηρο-φορία, ἡ, das Eisentragen, Sp.

σιδηρο-φόρος, 1) Eisen tragend, hervorbringend, γαῖα, Ap. Rh. 2, 141. 1005. — 2) eiserne Waffen tragend, mit Eisen bewaffnet.

σιδηρό-φρων, eisernes Sinnes, Herzens; Aesch. Prom. 242; θυμός, Spt. 52; σιδαρόφρων φόνος, Eur. Phoen. 676.

σιδηρο-φυής, ές, aus Eisen geschaffen, von eiserner Natur, nach Poll. 7, 106 Inschrift auf einer Bildsäule des Eisenarbeiters Xanthias.

σιδηρό-χαλκος, von Eisen und Kupfer, τομή, Luc. Ocyp. 96.

σιδηρο-χάρμης, ὁ, in Eisen kämpfend, Beiw. der gepanzerten Kampfrosse, Pind. P. 2, 2.

σιδηρο-χίτων, ωνος, mit eisernem Leibrock, Nonn. 31, 162 u. a. Sp.

σιδηρόω, aus Eisen, zu Eisen machen, mit Eisen beschlagen; ἐσεσιδήρωτο, Thuc. 4, 100; δράκοντα σεσιδηρωμένον, Posidipp. bei Ath. IX, 376 f (v. 8); σιδηρώσας τὰς ὁρμειάς, Luc. Pisc. 51.

σιδηρ-ώδης, ες, eisenartig, Schol. Aesch. Prom. 64.

σιδήρωμα, τό, Eisenarbeit, eisernes Werkzeug, Gerüth, Gefäß, Sp.

σιδηρ-ωρυχεῖον, τό, Eisengrube, Sp.

σιδιο-ειδής, ές, blaß, wie die Farbe der Schale des Granatapfels, Sp.

σιδιόεις, εσσα, εν, 1) von der Art, der Farbe der Granatapfelschale. — 2) = σιδόεις, zw.

σίδιον, τό, die Schale des Granatapfels, eigtl. dim. von σίδη; Ar. Nubb. 871; Alciphr. 3, 60 u. a. Sp.

σιδιωτόν, τό, eine von oder mit σίδιον bereitete Arznei, Paul. Aeg.

σιδόεις, εσσα, εν, vom Granatapfel, von seiner Farbe, granatroth, Nic. Al. 276.

Σιδον-υφής, ές, von sidonischer Weberei, ἐκτρίμματα, Philoxen. bei Ath. IX, 409 e.

σιελίζω, ion. = σιαλίζω, Hippocr.; eben so σιελισμός, σιελιστήριον, σίελον, σιελοποιός u. σίελος, = σιαλισμός, σιαλιστήριον, σίαλον, σιαλοποιός u. σίαλος.

σίζω, 1) zischen; bes. von dem Geräusche glühender Körper, die plötzlich in Wasser getaucht u. darin abgekühlt werden; vom Auge des Kyklopen, in das die glühende Stange gebohrt wird, σίζ' ἐλαίνεῳ περὶ μοχλῷ, Od. 9, 394; τὸ μὲν τάγηνον τευθίδων ἐφεστάναι σίζον, Ar. Equ. 930, vgl. Ach. 1122; σίζει ταῖς ῥίνεσσιν, Epicharm. bei Ath. X, 411 b. — 2) hissen, Stillschweigen gebieten, Hsch od. St sagen, Gramm., s. σίττω; davon σιγή. — 3) Nach Poll. 5, 89 vom Schrei der Drossel, κόψιχος.

Σικελίζω, 1) wie die Sicilier handeln, sprechen, von ihrer Partei sein, sicelisso, Sp. — 2) = ὀρχέομαι, Theophr. bei Ath. I, 22 c.

σίκερα, τό, ein künstlicher Wein, ein geistiges, berauschendes Getränk, wie Cider, Bier, Sorbet u. dgl., Sp. Bei Euseb. praep. evang. 6, 10 auch im gen. σίκερος.

σικίννη, ἡ, = σίκιννις, D. Hal. 7, 72 l. d.

σικιννίζω, die Sikinnis tanzen, Clem. Al. paed. 1, 7.

σίκιννις, ιδος, ἡ, die Sikinnis, ein Tanz der Satyrn, der im Satyrdrama gebräuchlich war; χρότος σικιννίδων, Kur. Cycl. 37; vom Erfinder Sikinnos benannt; vgl. Ath. I, 20. XIV, 618. 630; Poll. 4, 99; Schol. Ar. Nubb. 540.

σικιννιστής, ὁ, der die Sikinnis Tanzende; Aristocl. bei Ath. I, 20 e; XIV, 630 b.

σικιννο-τύρβη, ἡ, die Flötenweise zum Sikinnistanz, Ath. XIV, 618 c.

σίκλος, ὁ, = σίγλος, w. m. s. Auch ein Maaß, s. v. a. μέδιμνος, Pol. bei Ath. VIII, 331.

σικύα, ἡ, ion. **σικύη**, = πέπων, 1) die Pfebe od. Angurie, eine gurken- od. melonenähnliche Frucht, Plat. Tim. 79 e, die aber nur reif genossen ward, während man den σίκυος unreif verspeiste; bes. eine baumhohe Art, Theophr. u. A. — Bei den Sp. der lange indische Kürbis; der runde hieß κολόκυνθα, Ath. II, 58 f. — 2) der Schröpfkopf, weil er von der Gestalt des länglichen Kürbisses war, cucurbita; Hippocr.; Ar. Lys. 444.

σικυάζω, schröpfen, Arrian. Epict. 2, 17.

σικύδιον, τό, dim. von σικύα u. σίκυος, Ath. III, 73 e aus Phryn.

σικυηδόν, kürbißartig; bes. von einem Knochenbruche, wenn der Knochen glattweg, ohne Splittern bricht; eben so vom Holz, Sp.

Digitized by Google

σικυ-ήλατον, τό, Beet, auf dem Pfeben, Melonen, Gurken getrieben werden u. wachſen, Hippocr.

σικυ-ήρατον, τό, = Vorigem, Lob. Phryn. p. 86.

σίκυον, τό, der Kern der Pfeben, Melonen u. Gurken; Theophr.; Plut. Symp. 1, 10, 2.

σικυο-πέπων, ό, = *σίκυος πέπων* (ſ. *πέπων* b), Galen.

σίκυος oder *σικυός*, ό, auch *σίκυς*, ό, die gemeine Gurke, Ar. Pax 966 u. Folgde; Ath. oft; die unreif u. roh gegeſſen ward, dah. auch *ὠμός*; eine andere Art, die man nur reif aß, hieß *σικύα*, *σίκυος σπερματίας* u. *σίκυος πέπων*, auch allein *πέπων*, Sp., wie Strat. 39 (XII, 197); *χνοάοντα*, Philp. 20 (VI, 102); vgl. Lob. Phryn. 258 ff.

σίκυς, ό, = Vorigem; Alcaeus bei Ath. III, 75 e; Diosc.

σικυ-ώδης, ες, von der Art, dem Anſehen der *σικύα* od. des *σίκυος*, Theophr.

σικυών, ῶνος, ό, ein mit Pfeben oder Gurken bepflanzter Ort, Sp.

σικυώνη, ἡ, = Folgdm, Hippocr.

σικυωνία, ἡ, = *σικύα*, in allen Bedeutungen, beſ. Schröpfkopf; Ath. II, 58 f; Plut. Sept. sap. conv. 10.

Σικυώνια, τά, sc. *ὑποδήματα*, eine Art Weiberſchuhe, die beſ. aus Sicyon kamen, Luc. rhet. praec. 15 D. mer. 14, 2, u. a. Sp.

σικχάζομαι, = *σικχαίνω*, Hesych. erklärt *σκωπτόμενος*. S. *σιχός*.

σικχαίνω, vor einer Perſon od. Sache Ekel, Ueberdruß empfinden, c. acc., *πάντα τὰ δημόσια*, alles Gemeine ekelt mich an, Callim. 1 (XII, 43); auch im med., *σικχαίνομαι τοῦτον*, ich verabſcheue ihn, ep. 30, 4; *ὡς οἱ κακοστόμαχοι πρός τι βρωμάτιον, ὃ μετὰ μικρὸν σικχαίνειν μέλλουσι*, Arr. Epict. 3, 16, 7, vgl. 4, 8, 34. Von den Atticiſten neben *βδελύττομαι* verworfen, Lob. Phryn. 226.

σικχαντός, verekelnd, d. i. Ekel, Ueberdruß, Abſcheu erregend, Sp., wie M. Ant. 8, 24.

σικχασία, ἡ, Ekel, Abſcheu, Sp.

σικχός, ό, ein Menſch, der nicht leicht gut genug zu eſſen bekommt, einer Speiſe leicht überdrüſſig wird, ekel oder wähleriſch, Gaſtr von *πάμφαγος*, Arist. eth. eud. 3, 7; *καὶ δυσάρεστος*, Ath. VI, 262 a; *καὶ νοσώδης*, Plut. cap. ex host. util. p. 271; u. übertr., ein Menſch, der mit Nichts zufrieden iſt, Alles tadelt, Hesych. — Das Wort, wie die abgeleiteten, findet ſich erſt bei Sp., nach Callim., ſ. Lob. Phryn. 226.

σίκχος, τό, = Folgdm, LXX.

σικχότης, ητος, ἡ, = *σικχασία*, Ekel, LXX.

σιλη-πορδέω, dor. *σιλᾱποδέω*, kom. Wort des Sophron, vom Betragen eines Uebermüthigen, Einen zum Hohn anfarzen, mit frecher Ungezogenheit behandeln, ganz das lat. oppedere alicui, vgl. Ath. V, 212 c, aus Poſidon. Der erſte Theil hängt mit *σίλλος* zuſammen.

σιλη-πορδία, ἡ, höhnendes Anfarzen, dah. übh. frecher, ungezogener Uebermuth, Luc. Lexiph. 21.

σίλι, τό, = *σιλλικύπριον*, w. m. ſ.

σιλίγνιον, τό, lat. siligo, Sommerweizen, den die Griechen erſt von den Römern kennen lernten.

σίλιγνις, ἡ, feines Mehl von Sommerweizen (siligo), feiner als die früher von den Griechen gebrauchte *σεμίδαλις*, Galen.

σιλιγνίτης, ό, *ἄρτος*, Brot vom feinſten Mehl des Sommerweizens, Galen.

σιλλαίνω, verhöhnen, verſpotten, durchziehen, *τινά*, D. L. 9, 111; Luc. Prom. 8; Ael. V. H. 3, 40; Poll. 9, 148.

σιλλι-κύπριον, τό, auch *σιλικύπριον*, = *σίλι* od. ägypt. *κῖκι*, der Wunderbaum, Her. 2, 94.

σιλλο-γραφέω, Sillen ſchreiben, Tim. Phlias.

σιλλο-γραφία, ἡ, das Sillenſchreiben, Sp.

σιλλο-γράφος, ό, Sillenſchreiber, Timon, Ath. I, 22 d.

σίλλος (gew. falſch *σιλλός* betont), ό, Hohn, Spott; beſ. ein Spottgedicht, in welchem Sinne Timon der Phliaſier es zuerſt gebraucht zu haben ſcheint, der um die 127. Olympiade drei Bücher *σίλλοι* in Hexametern ſchrieb, in denen er alle griechiſchen Philoſophen, mit Ausnahme des Pyrrhon und der Skeptiker, denen er ſelbſt anhing, nicht ohne viel Geiſt und Witz verſpottet haben ſoll, vgl. D. L. 9, 109 u. Fr. Paul De Sillis graecorum, Berol. 1821. — Sp. nannten *σίλλος* alles Spottende, was in einem Gedichte vorkam. — Die Ableitung iſt dunkel; Einige leiten es von *σίλλω*, *ἴλλός* ab, höhniſch ſpottend das Auge verdrehen, wobei man nur nicht an eine Zuſammenſetzung *σείειν τοὺς ἴλλους* denken muß; Schneid. hält es für eine Nebenform von *σεμός*, weil eine aufgeworfene, gerümpfte Naſe Zeichen des Spottes ſei; vielleicht hängt es mit *Σειληνός* zuſammen. — Bei Luc. Lexiph. 5 ſteht *σίλλος* für *ἴλλός*, ſchielend.

σιλλόω, = *σιλλαίνω*, nach Hesych. *τοὺς ὀφθαλμοὺς ἡρέμα παραφέρειν*, Archipp. com. bei Phot.; welches nicht wenig für die Ableitung des *σίλλος* von *ἴλλος*, *ἴλλω*, *ἴλλός* ſpricht.

σίλλυβα, τά, = Folgdm, Poll. 7, 14 erkl. *δύσανοι*.

σίλλυβος, ό, Troddel, Quaſte, übh. Anhängſel; dah. auch die Pergamentſtreifen oder Zettelchen, die an den Schriftrollen der Alten hingen und den Namen des Verfaſſers oder den Titel des Buches enthielten, Cic. Att. 4, 4, zw.

σιλλόσουρος, ό, galliſches Wort für das griech. *συζωλμαῖος*, Einer, der gelobt hat, mit ſeinem Herrn zu leben und zu ſterben, Ath. VI, 249 b; bei Caes. soldurii.

σιλουρισμός, ό, das Eſſen vom *σίλουρος*, das Bewirthen damit, Ath. IV, 132 e aus Diphil.

σίλουρος, ό, ein Flußfiſch, wahrſcheinl. der Wels, lat. silurus; Sopat. bei Ath. VI, 230 e, Diod. Sinop. ib. 239 e u. Sp. Nach Ath. VII, 287 b *ἀπὸ τοῦ σείειν συνεχῶς τὴν οὐράν*, eigtl. *σείουρος*.

σίλυβος, ό, auch *σίλλυβος*, eine diſtelartige Pflanze, deren Sprößlinge gegeſſen wurden, Mariendiſtel, Diosc., Hesych.

σίλφη, ἡ, 1) ein fettig ausſehendes, ſtinkendes Inſekt, Schabe, blatta; Arist. H. A. 8, 17; Luc. Gall. 31, vgl. Schol. — 2) die Büchermotte, Euen. 16 (IX, 251).

σιλφιάζω, *σσα*, *σν*, von Silphion, Nic. Al. 328.

σίλφιον, τό, eine Pflanze, laserpitium, deren Saft als Arznei und an Speiſen gebraucht ward; zuerſt bei Her. 4, 169. 192; Soph. frg. 945; Ar. Equ. 892 Av. 534 u. öfter; Theophr. u. Folgde. Die wohlriechende afrikaniſche Art, die den *ὀπὸς Κυρηναϊκός* gab, iſt ferula tingitana od. thapsia gummifera nach Sprengel; die perſiſche, von der der *ὀπὸς Μηδικός* kommt, iſt unſere asa foetida.

σιλφιο-πάλτης, ό, der Silphion Verkaufende, Poll. 7, 197.

σιλφιο-φόρος, Silphion tragend, Strab. 2, 5, 37.

σιλφιόω, mit Silphion bereiten, *σεσιλφιωμένον*

Digitized by Google

Philoxen. bei Ath. IV, 147 d; vgl. Mein. III, 644.

σιλφιωτός, mit Silphion bereitet, Ar. bei Poll. 6, 69.

σιμβλεύω, 1) die Bienen in Körbe, Stöcke setzen, schlagen. — 2) intr., *κηρία σιμβλεύει*, Honig sammelt sich in den Körben, Phil. Thess. 30 (VI, 236).

σίμβλη, *ἡ*, = *σίμβλος* (?).

σιμβλήϊος, p. = *σίμβλιος*, dah. *σιμβλήϊα ἔργα*, Honig, Ap. Rh. 3, 1036.

σιμβληΐς, *ίδος*, bes. fem. zu *σιμβλήϊος*; *πέτρα σιμβληΐς*, eine den Bienen als Bienenstock dienende Felsenhöhle, Ap. Rh. 1, 880; *σιμβληΐδες μέλισσαι*, Zonas 6 (IX, 226).

σίμβλιος, zum Bienenstocke gehörig, darin befindlich, Diosc.

σιμβλίς, *ἡ*, bes. p. fem. zu *σίμβλιος*, die Biene (?).

σιμβλο-ποιέω, Bienenstöcke machen, überhaupt = *σιμβλεύω*, Eust.

σίμβλος, *ὁ*, 1) Bienenstock, Bienenkorb; Hes. Th. 598; vgl. Schol. zu Ar. a. a. O.; Arist. H. A. 9, 40; Ap. Rh. 2, 132; Opp. Cyn. 4, 271; Strat. 88 (XII, 249) u. A. (Von den Alten, Schol. Theocr. 7, 80, als Zusammenziehung aus *σιμόβολον* betrachtet, vgl. *σιμός*; richtiger wohl von *μέλι*, *βλίττω*). — 2) übertr., Vorrathskammer, Speicher, *χρημάτων*, Ar. Vesp. 241.

σιμικίνθιον, *τό*, f. l. für *σημικίνθιον*.

σιμίκιον, *τό*, ein Tonwerkzeug von 35 Saiten, Poll. 4, 59.

σῖμο-ειδής, *ές*, stumpfnasig von Ansehen, Ael. H. A. 12, 17.

σῖμο-πρόσ-ωπος, mit stumpfnasigem Angesicht, Plat. Phaedr. 253 e.

σῖμός, 1) stumpfnasig, stülpnasig, mit einer oberwärts eingedrückten, unten aufgeworfenen Nase, wie die der Neger. Gegsz *γρυπός*; zuerst Her. 4, 23, nach dem alle Skythen *σιμοί* waren, wie nach Arist. probl. 33, 18 alle Kinder *σιμοί* sind; Ar. Eccl. 705; *σιμότερος*, 617; *σιμὴ ῥίς*, eine Stumpfnase, Plat. Theaet. 209 c; Theocr. 7, 79. 8, 50 nennt so auch die Bienen u. die Ziegen. — Weil aber den stumpfnasigen Gesichtern ein gewisser spöttischer, schnippischer Ausdruck eigen ist, und die gerümpfte Nase immer die Gestalt der aufgeworfenen annimmt, so ist *σιμὰ γελᾶν* = mit gerümpfter Nase spöttisch lachen, Mel. 91 (V, 177); vgl. *σιμὰ σεσηρὼς μυχθίζεις*, 52 (V, 179); u. so vom Eros, 95 (V, 178). — 2) auch von andern Dingen, aufwärts gebogen, bergan, acclivis; *σιμὸν χωρίον*, Ar. Lys. 288; *πρὸς τὸ σιμὸν ἀνατρέχειν*, Xen. Hell. 4, 3, 23; Cyn. 6, 5. — 3) übh. eingebogen, was eine Höhlung oder Vertiefung hat, *γαστὴρ σιμή*, ein hohler, eingebogener Bauch, s. Xen. Cyr. 8, 4, 21; *τὰ σιμὰ τοῦ ἥπατος*, der untere, einwärts gebogene Theil der Leber; dah. concav, im Ggsz des Convexen, *κυρτός*.

σῖμος, *ὁ*, eine Art Thunfisch; Artemid. 2, 14; Ath. VII, 312 b. S. nom. pr.

σῖμότης, *ητος*, *ἡ*, 1) die Gestalt der Nase, die oben eingebogen, unten aufgeworfen ist, Stumpfnasigkeit, Plat. Theaet. 209 c; Ggsz von *γρυπότης*, Xen. Cyr. 8, 4, 21; *ῥινός*, Plut. Popl. 16. — 2) übh. Eingebogenheit, *τῶν ὀδόντων*, die Richtung der Hauzähne des wilden Ebers, die krumm gebogen aufwärts gehen, Xen. Cyn. 10, 13.

σῖμόω, die Nase stumpf machen, so daß sie oben eingebogen, unten aufgeworfen ist, daher die Nase rümpfen, u. transit. mit gerümpfter Nase verspotten, Hesych. — Uebh. aufwärts biegen; *τὴν ἰγνύαν*, Hel. 10, 21; *πόδες σεσιμωμένοι*, Arist. part. an. 4, 12; *νῶτα*, den Rücken so krümmen, daß er in der Mitte eingebogen ist; aber auch = einen Katzenbuckel machen, Jacobs Ach. Tat. 460.

σῖμ-ῳδία, *ἡ*, eine Art unzüchtiger Lieder, von ihrem Verfasser, einem gew. *Σῖμος* benannt, Strab. 14, 1 g. E.

σῖμ-ῳδός, *ὁ*, der die *σιμῳδία* Singende, Ath. XIV, 620 d, = *ἁλαρῳδός*.

σίμωμα, *τό*, das Aufwärtsgebogene, Aufgestülpte; *νεὼς σίμωμα*, das aufwärtsgebogene Vordertheil des Schiffes, Plut. Pericl. 26; nach Schol. Pind. Ol. 8, 33 = *ἔμβολον*.

σινάζω, = *σίνομαι*, sehr zw., Theocr. 30, 32.

σινα-μόρευμα, *τό*, Näscherei, Dieberei aus Naschhaftigkeit, Pherecr. bei E. M. 713, 30.

σινα-μορέω, beschädigen, verletzen, verheeren, verwüsten; *τῆς Ἑλλάδος μηδεμίην πόλιν σιναμορέειν*, Her. 1, 152; *ὅσα ἐπίσχον τῆς Φωκίδος, πάντα ἐσιναμόρεον*, 8, 35. — Bei den Attikern = benaschen, aus Näscherei heimlich entwenden, u. übertr. nach verstohlenem Liebesgenuß lüstern sein, *γυνὴ σιναμορουμένη χαίρει* Ar. Nubb. 1053, das Weib läßt sich gern benaschen.

σινα-μορία, *ἡ*, Naschhaftigkeit, übh. Lüsternheit, Geilheit; mit *ὕβρις* u. *τῷ παμφάγον εἶναι* verbunden, Arist. Eth. 7, 7; bei Themist. or. 23 auch = Verschwendung.

σινά-μορος, schädlich, verderblich, verwüstend; mit dem gen. der Sache, *παραπλήγά τε καὶ τῶν ἑωυτοῦ σινάμορον*, d. i. seiner eigenen Sache schadend, Her. 5, 92, 6. — Bei den Attikern = naschhaft, leckerhaft, bes. lüstern nach verbotenem Liebesgenusse, wollüstig; *καὶ λίχνος*, von einem Hunde, Plut. de educ. lib. 4; vgl. Jacobs Ach. Tat. p. 609; Schol. Ar. Nubb. 1053 erkl. *σινάμορον τὸ πορνικόν*, wie auch *σινάμορος ἡ μεμορημένη*, und fügt die Ableitung von *σίνος* = *αἰδοῖον* hinzu. Der Zusammenhang mit *σίνομαι*, *σίνος* ist klar, *-μορος* aber dieselbe Ableitungssylbe, welche in *ἐγχεσίμορος*, *ὁμόρος*, *ὁλοκόμορος* vorkommt (*σινόμορος*, welche Form analoger gebildet wäre, ist schon von den alten Gramm. verworfen, vgl. Wessel. Her. 1, 152 u. Jac. in Wolf's Anal. 3 p. 30), und die verschieden gedeutet wird, verwüstungstoll, naschtoll, oder dem das Beschädigen, Naschen gleichsam zu Theil geworden (*μόρος*).

σινᾶπ-έλαιον, *τό*, Senföl, aus Senfsaamen gepreßt, Diosc.

σίνᾶπι u. **σίνᾶπυ**, *τό*, poet. *σίνηπυ*, *υος*, aus Nic. bei Ath. IX c. 2 (369 e), wo er als Ableitung angiebt, *ὅτι σίνεται τοὺς ὤπας ἐν τῇ ὀδμῇ*, — Senf, lat. sinapi; die bessern Att. brauchen aber keine dieser beiden Formen, sondern *νᾶπυ*, Ath. IX, 367 a; vgl. Lob. Phryn. p. 288; Crates bei Ath. a. a. O. führt aus Ar. Equitt. 631 *βλέπε σίναπυ* an, wo aber, wie Ath. auch bemerkt, *ἔβλεψε νᾶπυ* gelesen wird.

σινᾶπίδιον, *τό*, dim. vom Vorigen, eine besondere Vorkost von Senf, Sp.

σινᾶπίζω, 1) Einem ein Zugpflaster von Senf auflegen, *τινά*. — 2) Einem eine saure Miene machen, *τινί*, zw. So ist vielleicht zu nehmen Xenarch. com. bei Ath. IX, 367 b, *τὸ θυγάτριόν μου σεσινάπικε διὰ τῆς ἑνὸς*.

Digitized by Google

σινάπινος, von Senf, Sp.

σινάπιον, τό, dim. von *σίναπι*, ein wenig Senf, Gloss.

σινᾰπισμός, ὁ, der Gebrauch des Zugpflasters von Senf, Medic.

σιναρός, 1) schädlich (s. *σινδρός*). — 2) pass., beschädigt, schadhaft, krankhaft, Hippocr. u. a. Medic., *σιναρὰ μέρη*, = *κεκακωμένα καὶ βεβλαμμένα*.

σινάς, *άδος*, ἡ, bes. fem. zu *σιναρός*, Hesych., die schadende.

σινδόνη, ἡ, = *σινδών*, feine indische Leinwand, Kleid od. Tuch davon, Sp.

σινδόνιον, τό, D. Cass. 79, 13, = Folgdm.

σινδονίσκη, ἡ, dim. von *σινδόνη*, Plut. de Alex. fort. 2, 8.

σινδονῖτης, ὁ, fem. *σινδονῖτις*, in Kleidern von feiner indischer Leinwand gehend, Strab. XV.

σινδονο-φορέω, Kleider von feiner indischer Leinwand tragen, Sp.

σινδονο-φόρος, Kleider von feiner indischer Leinwand, *σινδών* tragend.

σινδον-ῠφής, *ές*, wie feine indische Leinwand, *σινδών* gewebt, Philox. bei Ath. IX, 409 e.

σινδρός, ὁ, auch *σίνδρων*, ὁ, abgekürzt statt *σιναρός*, = *βλαπτικός*, *πονηρός*, Schaden stiftend, schädlich, Hesych. u. Suid. — Aber bei Ath. VI, 267 b = *δουλέκδουλος*, was man daraus erklärt, daß ein für allemal angenommen ward, der Knecht sei stets nur auf des Herrn Schaden bedacht.

σινδρωνεύομαι, = *σίνομαι τοὺς ἄνδρας*, Suid.

σινδώ, ἡ, att. statt *σινδών*, Valck. Phoen. 458.

σινδών, *όνος*, ἡ, Sindon, ein feines, gewebtes Zeug aus Indien, indische Leinwand, Her. 1, 200. 2, 95; auch aus Baumwolle, *σινδὼν βυσσίνη*, Schweigh. Her. 2, 86. 7, 181, also eine Art Musselin; *χρεμαστὴν βρόχῳ μιτώσει σινδόνος καθημμένην*, Soph. Ant. 1207; Thuc. 2, 49; Luc. Deor. Conc. 70. — Bei Pol. 2, 66, 10 eine Fahne. — Bei Alciphr. 1, 12 auch *ἱστίον*, Segeltuch. — Alles aus Sindon Gemachte, Kleider, Tücher, Servietten, Bast ep. crit. p. 180. — Das Wort ist entweder ägyptisches Ursprungs oder von *Σινδός*, = *Ἰνδός* abzuleiten.

σίνδομαι, ion. statt *σίνομαι*, beschädigen, verheeren, verwüsten, c. acc., Her. 4, 123. 5, 81. 9, 13. 49. 73. 87; Valck. zweifelt ohne allen Grund an der Richtigkeit der Lesart.

σίνηρι u. **σίνηρυ**, τό, ion. statt *σίναπι*, *σίναπυ*, w. m. s.; Nic. hat auch den acc. *σίνηπυν*, Al. 533; gen. *σινήπιος* Arist. plant. 1, 5.

σινήζω, = *σήθω*, durchsieben, sichten, schwingen, durch Sieben, Sichten reinigen, N. T.

σινίασμα, τό, Abgang, Spreu, Sp.

σινιατήριον, τό, auch *σινιατρον*, = *σινίον*, Sp.

σινίον, τό, das Sieb, mit allen seinen Ableitungen ein spätes Wort, von dem schwerlich vor dem N. T. eine Spur vorhanden ist.

σίνις, ὁ, der Schädiger, Schadenstifter, Verwüster, Räuber; *ἔδρεψεν δὲ λέοντα σίνιν δόμοις*, Aesch. Ag. 700; *κτεάνων*, Soph. frg. 230; Sp. — Vgl. nom. pr.

σιν-όδους, *οντος*, 1) mit den Zähnen schadend, beschädigend, verletzend. — 2) ὁ *σ.*, ein Fisch; Arist. H. A. 9, 2 ist nach den mss. *συνόδους* vorzuziehen.

σίνομαι, ion. *σινέομαι* (s. oben), gew. nur praes. u. impf., Her. 8, 31 hat auch den aor. *ἐσινάμην*, wegrauben, Menschen od. Vieh als Beute wegschleppen, also von räuberischen od. sonst feindseligen Anfällen; bei Hom. immer von lebenden Wesen: *ὅτε μοι σίνοιτό γ' ἑταίρους*, Od. 12, 114, wenn sie (die Skylla) mir die Gefährten wegraffen od. räuberisch anfallen sollte; eben so von den Kyklopen, *οἳ σφέας σινέσκοντο*, welche die Phäaken räuberisch anzufallen pflegten, 6, 6; vom Raube der Rinder des Helios durch Odysseus, 11, 112. 12, 139. — Bei Her. gew. von dem Schaden, den ein Kriegsheer dem andern zufügt, *σίνεσθαι τὸν στρατόν*, *τοὺς πολεμίους μέγα ἐσινέατο*, *μεγάλως Ἀθηναίους ἐσινέοντο*, Her. 1, 17. 5, 27. 81. 7, 147. 9, 49. 51; Xen. An. 3, 4, 16, wo die v. l. *ἐπέκειντο* ist. — Auch von leblosen Dingen, wie *οὐ σινέσκετο καρπόν*, Hes. frg. 2, 3; *γῆν*, *χώραν σίνεσθαι*, ein Land berauben, ausplündern, Her. 6, 97. 8, 31. 9, 13. 31; Xen. Cyr. 3, 3, 15. 5, 5, 4; *πολεμίους*, Lac. 12, 5. — Uebh. beschädigen, unglücklich machen, im Satz von *ὀνίνημι*, *αἰδὼς ἀνδρὸς μέγα σίνεται ἠδ' ὀνίνησιν*, Il. 24, 45; Hes. O. 320; oft bei Her. u. den Att., *ἐὰν ὑποζύγιον σίνηται τι τῶν πέλας*, Plat. Legg. XI, 936 e; Xen. Equit. 12, 9; verwunden, Her. 2, 68. — Das act. scheint nicht vorzukommen, aber Orph. Arg. 211, *σίνετο δὲ σφυρὰ δισσά*, ist es passivisch, = *ἐβλάφθη* zu nehmen, er war an beiden Füßen beschädigt, wie sich auch das perf. *σεσιμένος* in einer Inschrift findet.

σίνος, τό, Schaden, Beschädigung, übh. Unglück, Unheil; Aesch. Ag. 378. 547. 716; Her. 8, 65 (wo *σῖνος* steht). Auch = *σίνις*, *σίντης*, Valck. Hipp. 977. — [*Ι* ist bei Nic. Al. 231 lang, also *σῖνος* zu schreiben, wogegen er Th. 1. 653 auch *σίνος* mit kurzem *ι* hat.]

σινότης, *ητος*, ἡ, Schadhaftigkeit, Gloss.

σινόω, späte, seltene Nebenform von *σίνομαι*; Maneth. 6, 552. 608; Hesych.

σίντης, ὁ, der Räuberische, Reißende; Beiwort des Löwen u. des Wolfes, Il. 11, 481. 16, 353. 20, 165; auch von der Spinne, *φάλαγξ*, Nic. Th. 715.

σίντωρ, *ορος*, ὁ, = Vorigem, Ep. ad. 131 (VI, 45).

σιν-όδους, = *σινόδους*, zw.

σινωπική (s. nom. pr.), *μίλτος*, u. **σινωπίς**, *ίδος*, ἡ, eine Erdfarbe, welche in Cappadocien gefunden, zu den Griechen aber aus Sinope gebracht wurde, eine Art Eisenocker od. Rothstein, Strab. XII. u. Diosc.

σῖξις, ἡ, das Zischen, bes. eines glühenden ins Wasser getauchten Körpers, Arist. meteor. 2, 9; *σῖξις* ist falscher Accent.

σιο-ειδής, *ές*, von der Art, dem Anschein des *σίον* (?).

σιο-κόρος, ὁ, lakonisch statt *θεοκόρος*, = *νεωκόρος*, Hesych.

σίον, τό, ein Sumpf- od. Wiesenkraut; Theocr. 5, 125; Diosc.; vgl. Ath. II, 61, wonach einige Alte auch Od. 5, 72 *ἶον* in *σίον* änderten.

σιός, dor., bes. lakonisch statt *θεός*; Ar. Lys. 81. 174 u. öfter; *ναὶ μὰ τὼ σιώ*, bei Kastor u. Pollux, Xen. An. 6, 4, 34 Hell. 4, 4, 10.

σιταλός, verlängerte Form von *σιφλός*, neben *ὀφθαλμοῖσιν ἐφηλος*, poet. bei E. M. 714, 5.

σίπαρος, ὁ, auch *σίφαρος*, lat. supparum, *τὸ ἱστίον τὸ ἐν τῇ πρύμνῃ κρεμάμενον*; bei Arr. Epict. 3, 2, *σπείρους ἐπαίρειν*, das lat. suppara summis velis annectere, alle Segel beisetzen, sich mit allen Segeln in die Flucht begeben.

Digitized by Google

σιπύα, ἡ, auch **σιπύη**, Ar., Nebenformen **σιπυῖς** u. **σιπύς**, ein Gefäß, Behälter, bes. ein kleiner Beutel zur Aufbewahrung von Mehl und Brot, Brotsack, Brotkorb, ἀρτοθήκη, Schol. Ar. Plut. 807, mit einer Stelle aus Soph. frg. (259) belegt, wie Schol. Ar. Equ. 1290, wo hinzugesetzt wird οἱονεὶ σιτούνης (Dindorf. **σιτοβύης**) τινὸς οὔσης παρὰ τὸ ἐν αὐτῇ τὰ σιτία ἐμβάλλεσθαι. S. Ar. a. a. O.; Jac. Leon. Tar. 9. — Es wird auch ὑδρία erkl., B. A. 303. — Die Ableitung ist dunkel, es gab auch eine Form ἰπύα, Lob. Phryn. 301, u. att. **σίφνις**, **σίφνος**.

σιπυῖς, ἡ, = **σιπύα**, Hippocr.

σιπύς, ἡ, = **σιπύα**.

σίραιον, τό, auch **σίραιος οἶνος** u. **σίρινος οἶνος**, eingekochter Most; Ar. Vesp. 878, wo der Schol. erkl. τὸ ἐψημένον γλεῦκος, βραχὺ δὲ ἔχον παράπικρον ὅταν καθεψηθῇ; vgl. Antiphan. bei Ath. II, 68 a Eubul. IV, 170 c; Diosc.; sonst ἕψημα, sapa.

σιρῖᾶσις, ἡ, u. **σιριάω**, schlechtere Formen statt **σειριασις**, **σειριάω**.

σίριον, τό, schlechtere Schreibung statt **σείριον**, s. **σείριος**.

σιρο-μάστης, ὁ, eigtl. Grubenprüfer, Grubensucher, ein Werkzeug, mit dem die Zöllner Getreidegruben und Magazine durchsuchten, wie noch jetzt die Zollvisitatoren brauchen; im Kriege untersuchte man den Boden damit, ob etwa verdeckte Gruben vorhanden waren, Mathem. vett. — Bei Ios. eine Lanze mit einem Widerhaken. — Es wird auch **σειρομάστης** geschrieben.

σιρός, ὁ, auch **σειρός** geschrieben, die Grube, bes. um Getreide darin aufzubewahren; Eur. Phrix. 4; ὀλυρῶν τῶν ἐν τοῖς Θρᾳκίοις σιροῖς, Dem. 8, 45, vgl. 10, 16; **βολβῶν**, Anaxandr. b. Ath. IV, 131 (v. 28); auch Wolfsgrube, lat. sirus. — [Eratosth. ep. 3 hat ι kurz, aber im gemeinen Leben nach Draco p. 81, 25 lang.]

σιρρός, ὁ, spätere Form statt **σιρός**, Schaef. Long. p. 336.

σισαμίς, ἡ, statt **σησαμίς**, s. 2. Batr. 36.

σισάριον, τό, ein Weiberschmuck, wahrscheinlich eine Art Kette, Poll. 5, 101 Hesych. Phot.

σίσαρον, τό, eine Pflanze mit eßbarer Wurzel, Rapunzel; Epicharm. bei Ath. III, 120 c; Diosc.; sium sisarum Linn., lat. siser.

σισμός, ὁ, = **σῖξις**, das Zischen, Suid.

σισύη, ἡ, eine Haarflechte oder eine Art das Haar zu scheeren, LXX.

σίσυβος, ὁ, seltene mundartliche Form statt **θύσανος**, Eust. S. **σίλυβος**.

σισύμβρινος, von **σίσυμβρον**; **μύρον**, Antiphan. bei Ath. XV, 689 d; Theophr.

σισύμβριον, τό, = **σίσυμβρον**; im plur., Ar. Av. 160; Nic. frg. 2, 57.

σίσυμβρον, τό, eine wohlriechende Pflanze, vielleicht Münze oder Quendel; Diosc.; Mel. 1, 19 (IV, 1), wo ι kurz ist, welches Nic. Ther. 896 lang braucht.

σισύρα, ἡ, ein dicker, zottiger Rock, an dem die Wolle nicht abgeschoren ist, ein Flaus, Flausrock; Her. 4, 109. 7, 67; Ar. Vesp. 1138, wo der Schol. es durch βαλτα erkl., ἡ ἀπὸ δερμάτων συῤῥαπτομένη χλανίς, Pelz; s. noch Lys. 933 Eccl. 840 Ran. 1455, wo der Schol. sagt χλαίνης εἶδος εὐτελοῦς· τινὲς δὲ ἱμάτιον τραχὺ καὶ παχύ, περιβόλαιον ἀγροικικόν, δουλικόν, παλαιόν· ἢ χιτὼν δερμάτινος, und zum Schluß δοκεῖ βαπτὴ εἶναι ἐκ δερμάτων αἰγείων; vgl. **δερματίνη**, Plat. Eryx. 400 e; **κἂν σισύρα τῶν παχειῶν τὸ ἱμάτιον ᾖ**, Luc. rhet. praec. 16. S. noch Poll. 7, 61. 69. 10, 64. Nach Hesych. scheint es auch **σίσυς** geheißen zu haben.

σισυριχίον, τό, ein Wollengewächs, dessen Wolle süß war, Theophr.

σισυρίνιον, τό, spätere Form statt **σισύρα**, Schol. Theocr. 5, 15.

σίσυρνα, ἡ, = **σισύρα**; v. l. bei Her. 4, 109. 7, 67; Aesch. frg. 96; auch vom Schol. Ar. Ran. 1455 erwähnt; Schol. Av. 122 von **σισύρα** unterschieden; vgl. Poll. 7, 70.

σισυρνο-δύτης, ὁ, der in eine **σίσυρνα** kriecht od. schlüpft, mit einem Flausrocke bekleidet ist, Lycophr. 634.

σίσυρνον, τό, = **σίσυρνα**, **σισύρα**, Hesych.

σίσυρνος, ὁ, = **σίσυρνα**, **σισύρα**. Auch ein wundärztlicher Verband, Hesych.

σισυρνο-φόρος, = **σισυροφόρος**, Her. 7, 67.

σισυρν-ώδης, ες, von der Art, dem Ansehen eines Flauses, Pelzes, **στόλος**, Soph. frg. 362.

σισυρο-δύτης, ὁ, = **σισυρνοδύτης**, v. l.

σίσυρος, ὁ, = **σισύρα**, Hesych.

σισυρο-φορέω, einen Flaus, Pelz tragen, Sp.

σισυρο-φόρος, einen Flaus, Pelz tragend, Sp.

σίσυς, = **σισύρα**, Hesych.; dav. unterschieden Schol. Ar. Av. 122.

Σισυφίζω, handeln wie Sisyphos, d. i. tückisch, arglistig, B. A. 64, **πανουργεύομαι**.

σίσων, ὁ, ein syrisches Gewächs, dessen Saamen als Gewürz und als Heilmittel diente, Diosc.

σῖτ-αγίρτης, ὁ, der Getreideeinnehmer, Einsammler bei öffentlichen Magazinen, Proviantmeister, Tab. Heracl.

σῖτ-αγωγέω, Getreide führen, fahren, Getreide zuob. herbeiführen, Sp., wie Luc. Nav. 14.

σῖτ-αγωγία, ἡ, das Fahren, Zuführen des Getreides, die Getreidezufuhr, Sp., **σιταγωγίαν σιταγωγείτω** Luc. Nav. 14.

σῖτ-αγωγός, Getreide führend, herbeiführend; **σ. πλοῖα**, Proviantschiffe, Her. 7, 147; Thuc. 6, 33. 8, 4; Xen. An. 1, 7, 15; Andoc. 2, 21; Sp., s. Lob. Phryn. p. 430.

σῖτανίας, ὁ, **πυρός**, eine staudenartige Weizenart, Theophr., v. l. **σητανίας**, s. oben.

σῖτάριον, τό, dim. von **σῖτος**, ein wenig Getreide, Brot; Pol. 16, 24, 5; Lucill. 81 (XI, 189); Plut. sec. Epic. 15.

σῖτ-άρκεια, ἡ, v. l. für **σιταρχία**, Pol.

σῖτ-αρκέω, mit hinlänglichem Proviant versehen, verproviantiren, den Soldaten od. gemietheten Arbeitern Kost u. Nahrung reichen, Eust.

σῖτ-αρκία, ἡ, hinreichender Proviant; **τρίμηνος**, Arist. oec. 2, 24. 30. 40, immer mit der v. l. **σιταρχία**, die Bekker an den letzten Stellen aufgenommen hat; eben so bei Pol.

σῖτ-αρχέω, ein **σιτάρχης** sein (?).

σῖτ-άρχημα, τό, Verproviantirung, Löhnung der Soldaten, lat. stipendium; **ἂν ᾖ τὸ σιτάρχημα δεῖπνον εὐπρεπές**, Antiphan. bei Ath. VI, 238 a.

σῖτ-άρχης, ὁ, auch **σίταρχος**, der dem Proviantwesen Vorstehende, der Proviantmeister, Ath. IV, 148 f.

σῖτ-αρχία, ἡ, das Proviantamt, das eine Stadt, ein Heer mit Proviant versieht; **πρὸς τὰς σιταρχίας εἰς τὴν πόλιν παρεισιόντων**, Pol. 5, 75, 1; **ἕως ἂν ἑτοιμασθῇ τὰ κατὰ τὰς σιταρχίας αὐτοῖς**,

Digitized by Google

1, 66, 6, wo es auch = σιταρχία, Proviant, erklärt wird.

σῖτ-αρχος, ὁ, = σιτάρχης, w. m. s.

σῖτεία, ἡ, das Füttern, Mästen, Sp.; — auch die öffentliche Beköstigung im Prytaneion, Xenophan. bei Ath. X, 414 a, l. d.

σῖτευτής, ὁ, der Viehmäster, Plut. amat. 4.

σῖτευτός, gemästet; Xen. An. 5, 4, 32; Pol. 39, 2, 7.

σῖτεύω, füttern, beköstigen, mästen, Her. 7, 119. — Med. sich beköstigen, d. i. essen, c. acc., bes. Brot essen, Pol. 12, 2, 5, Plut. u. a. Sp.

σῖτέω, beköstigen, füttern, mästen, gew. med. sich beköstigen, d. i. essen, speisen; σιτέσκοντο, Od. 24, 209; c. acc., Aesch. frg. 192, der auch übertr. sagt οἷδ' ἐγὼ φεύγοντας ἀνδρας ἐλπίδας σιτουμένους, Ag. 1653; σοφίαν σιτήσομαι, Ar. Nubb. 483; ἀπομαγδαλιὰς κυνὸς βορὰν σιτεῖσθαι, Equ. 412; oft bei Her., auch absolut, 1, 94. 133; bes. Brot essen; λοῦσθαι καὶ σιτεῖσθαι, Plat. Legg. XII, 942 b; ἐν πρυτανείῳ σιτεῖσθαι, Apol. 36 d; Is. 6, 21; ὡς σιτοῖτο σίτοις, Xen. Cyr. 8, 2, 3.

σῖτη-βόρος, Getreide fressend, Nic. Al. 115.

σῖτ-ηγέω, = σιταγωγέω, Getreide, Speise zuführen; εἰς τὸ Ἀττικὸν ἐμπόριον, Dem. 34, 36, u. öfter; Memn. 24.

σῖτ-ηγία, ἡ, das Getreideführen, -hinschaffen, εἰς Ῥόδον, Dem. 56, 11.

σῖτή-γονος, zur Speise, Nahrung der Menschen geschaffen, Nic. Alex. 429.

σῖτ-ηγός, = σιταγωγός, Getreide, Speisen zuführend, πλοῖα, Plut. Crass. 20 Galb. 13 u. a. Sp.

σῖτ-ηρεσιάζω, mit Proviant, Kost versehen, εἰς δίμηνον, Arist. Oec. 2, 37.

σῖτηρέσιον, τό, Proviant, Kost, Beköstigung, bes. der Soldaten, auch Sold, Löhnung, Xen. An. 5, 10, 4; die VLL. erkl. τὸ διδόμενόν τισιν εἰς τροφήν; Dem. ἵνα δέκα ἕκαστος τοῦ μηνὸς ὁ στρατιώτης δραχμὰς σιτηρέσιον λαμβάνῃ, 4, 28, vgl. 50, 10; Sp., wie Plut. Cat. min. 26.

σῖτηρέσιος, = σιτηρός, Gloss.

σῖτηρός, 1) zum Getreide gehörig; μέτρα, Getreidemaaße, Arist. Eth. 5, 7; μέδιμνος, Inscr. 123; ἀγγεῖα, Getreidegefäße, Sp. — 2) zur Beköstigung, zum Proviant gehörig, eßbar, Sp. — 3) τὰ σιτηρά, die Getreidearten, die zum Getreide gerechneten Feldfrüchte, Theophr.

σῖτησις, ἡ, 1) das Essen, Speisen, auch die Kost selbst, Speise, Nahrung, Her. 3, 23. 4, 17. — 2) die öffentliche Beköstigung im Prytaneion; Ar. Ran. 763; σίτησιν αἰτεῖν, Equ. 572; Plat. Apol. 37 a; Din. 1, 107; Andoc. 4, 31; Dem. Lpt. 107. 23, 130; Sp., wie Luc. Prom. 4. — 3) die annonae der Römer.

σῖτητός, = σιτικός, wird bezw.

σῖτίζω, beköstigen, speisen, nähren, Ar. Equ. 713; füttern, mästen, zu fressen geben, κύνας ἀλλοτρίας, Isocr. 1, 29; τινά τι, Xen. Conv. 4, 9, gew. τινί τι od. τινά τινος. — Med. essen, πρῶκας σιτίζεται, Theocr. 4, 16.

σῖτικός, = Folgdm; ἐξαγωγή, Getreideausfuhr, Pol. 28, 14, 8; D. Hal. epit. 17, 12.

σῖτινος, zum Weizen, übh. zum Getreide gehörig, was vom Weizen, Getreide ist, Sp., wie Geopon.

σῖτίον, τό, gew. plur. τὰ σιτία, 1) Speise von Weizen oder Getreide, Brot, oft bei Her., z. B. Αἰγύπτιοι ἀπὸ ὀλυρέων ποιέονται σιτία, 2, 36. — 2) übh. Speise, Kost, Nahrungsmittel, bes. für Menschen; σιτία τριῶν ἡμερῶν, Ar. Ach. 197; im Ggsz von πώματα Plat. Legg. II, 659 e, von ποτά Prot. 334 a, von ὄψα c; Folgde. — 3) auch die öffentliche Beköstigung im Prytaneion, τῶν πρυτανείῳ σιτία, Ar. Equ. 706.

σῖτισις, ἡ, = σιτισμός, Schol. Ar. Th. 957 u. a. Sp.

σῖτισμα, τό, = Folgdm, Sp.

σῖτισμός, ὁ, das Beköstigen, Speisen, Füttern, Schol. Nic. Al. 423.

σῖτιστής, ὁ, = σιτευτής, Gloss.

σῖτιστός, adj. verb. von σιτίζω, genährt, gefüttert, gemästet, ὄρνιθες Ath. XIV, 656 e.

σίτλα, ἡ, ein Maaß, vom lat. situla, Sp.

σῖτο-βόλιον, τό, Pol. 3, 100, 4, auch σιτοβόλειον u. σιτόβολον, τό, = Folgdm; Geopon.

σῖτοβολών, ῶνος, ὁ, Ort, wo man Getreide aufschüttet, Scheuer, Geopon.

σῖτο-δαισία, ἡ, Getreide- oder Brotvertheilung, Dion. Hal. 7, 45; f. l. ist σιτοδασία.

σῖτο-δεία, ἡ, ion. σιτοδίη, Mangel an Getreide, an Brot, übh. an Nahrung; Her. 1, 22. 94; Thuc. 4, 36; σιτοδείας παρὰ πᾶσιν ἀνθρώποις γενομένης, Dem. 20, 33; καὶ σπάνις τῶν ἀναγκαίων, Pol. 1, 18, 10.

σῖτο-δόκη, ἡ, Getreidebehälter, Poll. 6, 86.

σῖτο-δόκος, Getreide, Brot oder sonst Nahrung aufnehmend, enthaltend; γαστήρ, Paul. Sil. 40 (XI, 60); πήρα, Antiphil. 4 (VI, 95).

σῖτο-δοσία, ἡ, Getreideschenkung, unentgeltliche Getreidespendung ans Volk, Sp.; auch D. Hal. 7, 45 für σιτοδασία vermuthet.

σῖτο-δοτέω, Getreide geben, mit Getreide versehen, Poll. 6, 36; ἐσιτοδοτοῦντο, Thuc. 4, 39; σιτοδοτούμενοι = σῖτον ἀπομετρούμενοι, B. A. 302; vgl. σιτομετρέω.

σῖτο-δότης, ὁ, Getreidegeber, -zutheiler, Synes.

σῖτο-δοχεῖον, τό, = σιτοδόκη, Sp.

σῖτο-δόχος, = σιτοδόκος, Sp.

σῖτο-θήκη, ἡ, Getreidebehälter, Sp.

σῖτο-καπηλεύω, mit Getreide handeln, Poll. 7, 18.

σῖτο-κάπηλος, Getreidehändler, Poll. 7, 18.

σῖτό-κουρος, Getreide fressend, bes. ein unnützer Mensch, ein Brotfresser, fruges consumere natus, Menand. bei Ath. VI, 247 e.

σῖτο-λογέω, Getreide, übh. Fourage sammeln, fouragiren; Pol. 1, 17, 9; τὴν χώραν, aus dem Lande, 3, 101, 2.

σῖτο-λογία, ἡ, das Getreidesammeln, das Fouragiren, Plut. Fab. Max. 8 u. öfter.

σῖτο-λόγος, Getreide od. übh. Fourage lesend, sammelnd, herbeischaffend, fouragirend, Sp.

σῖτο-μετρέω, 1) ein σιτομέτρης sein, sein Amt, Geschäft versehen. — 2) Getreide, übh. Lebensmittel nach bestimmtem Maaße austheilen, τὴν δύναμιν, für das Heer, das Heer mit Getreide versorgen, Pol. 4, 63, 10. 5, 2, 11, oft auch pass., οἱ στρατιῶται σιτομετροῦνται, die Soldaten empfangen nach bestimmtem Maaße Proviant und Kost.

σῖτο-μέτρης, ὁ, 1) der Getreide, übh. Lebensmittel zumißt, austheilt, Proviantmeister? — 2) eine Obrigkeit, die auf Richtigkeit der Getreidemaaße zu sehen hat; Arist. pol. 4, 15; Hyperid. bei Poll. 7, 18.

σῖτο-μετρία, ἡ, das Amt, Geschäft des σιτομέ-

Digitized by Google

τρης, das Zumeſſen und Vertheilen des Getreides, Plut. Cat. mai. 8; auch das Zugemeſſene ſelbſt, Proviant, wie das Folgde, D. Sic. 2, 41. 13, 88.

σῖτο-μέτριον, τό, das zugemeſſene Getreide, Proviant, Fourage, dimensum, N. T.

σῖτό-μετρον, τό, = σιτομέτριον, Plut. parall. 31.

σῖτο-μνημονίω, = σιτομετρέω, Gramm., vgl. Phryn. in B. A. 62.

σῖτο-νόμος, Getreide, Nahrung vertheilend, zutheilend, Soph. Phil. 1080.

σῖτο-ποιέω, Getreide zubereiten, mahlen u. dgl., auch Koſt, Nahrung bereiten, Eur. Troad. 494; τινί, Xen. Cyr. 4, 4, 7; u. im med., ib. 6, 2, 31, ſich Speiſe zubereiten; auch Nahrung zu ſich nehmen, eſſen, 1, 6, 36.

σῖτο-ποιΐα, ἡ, Zubereitung des Getreides, Mehls, Brotes, übh. der Speiſe; αἱ ἐκ τοῦ καρποῦ σ., Xen. oec. 7, 21.

σῖτο-ποικός, ἡ, όν, zur Zubereitung des Getreides, Mehls, Brotes, der Speiſen gehörig; ὄργανον, von der Handmühle, Xen. Cyr. 6, 2, 31; μηχάνησις, Pol. 1, 22, 7.

σῖτο-ποιός, Getreide zubereitend, mahlend, Her. 3, 150. 7, 187, der ſich nur des fem. ἡ σιτοποιός bedient; auch Mehl, Brot oder ſonſt Nahrungsmittel, Speiſen zubereitend, προθεὶς ἀνάγκην σιτοποιόν, Eur. Hec. 362; γυναῖκες, Thuc. 2, 78; ὁ σ., 6, 44; Ggſtz von ὀψοποιός, Xen. Cyr. 8, 5, 3. 8, 20, wie Plat. Gorg. 517 d.

σῖτο-πομπεία, ἡ, Getreideſendung, Getreidetransport, auch Begleitung u. Sicherung deſſelben, D. Sic. 14, 55 u. ſonſt als v. l. für σιτοπομπία, w. m. ſ.

σῖτο-πομπία, ἡ, = σιτοπομπεία; βουλόμενος τῆς σιτοπομπίας κύριος γενέσθαι, Dem. 18, 87, vgl. 241. 301; D. Sic. 13, 88.

σῖτο-πόμπιον, τό, = σιτοπομπία, D. Sic. 13, 88, v. l.

σῖτο-πονέω, = σιτοποιέω, Philo.

σῖτο-πονία, ἡ, = σιτοποΐα, Philo.

σῖτο-πόνος, = σιτοποιός, Sp.

σῖτο-πράτης, ὁ, = σιτοπώλης, Sp.

σῖτο-πωλεῖα, τά, Getreidemarkt, Poll. 7, 18.

σῖτο-πωλέω, Getreide verkaufen, mit Getreide handeln, Poll. 7, 18.

σῖτο-πώλης, ὁ, Getreideverkäufer, Getreidehändler, vgl. Lys. or. 22, die gegen ſie gehalten iſt.

σῖτος, ὁ, Weizen, übh. Getreide, Korn; im natürlichen Zuſtande, σῖτον καὶ σπείροντα καὶ σιτέοντας, Her. 4, 17; daher σίτου ἀκμάζοντος, Thuc. 2, 19; Xen. Hell. 1, 3, 4; σίτου συγκομιδῆς οὔσης, 7, 5, 14, u. ähnliche Zeitbeſtimmungen; περὶ τὴν τοῦ σίτου κάθαρσιν, Plat. Tim. 52 e; — zubereitet, Mehl, Brot, daher auch ganz im Allgemeinen, Koſt, Nahrung, Speiſe, Lebensmittel; oft bei Hom. u. Hes. u. in Proſa, durchgängig von menſchlicher Nahrung, daher die Menſchen übh. σῖτον ἔδοντες heißen, Od. 8, 222. 9, 40. 10, 101; in der Regel von Nahrungsmitteln, welche aus Getreide bereitet ſind, Brot, Graupen, Mehlſpeiſen, im Ggſtz zum Fleiſche, σῖτος καὶ κρέα, 9, 8. 12, 19. 15, 334. 22, 21; Hes. ſagt von Menſchen, die im wilden Zuſtande Nichts als Fleiſch eſſen, οὐδέ τι σῖτον ἤσθιον, O. 148; doch ſteht es auch im weitern Sinne übh. für Speiſe, im Ggſtz zum Tranke, σῖτος ἠδὲ ποτής, Od. 9, 87. 10, 58 Il. 19, 306; σῖτος καὶ οἶνος, Od. 3, 479. 14, 46. 20, 312 u. öfter; σῖτος καὶ μέθυ, 4, 746. 7, 265. 17, 533 u. ſonſt; σῖτα καὶ ποτά, Her. 5, 34. 65; σῖτον ταχτὸν καὶ μεμαγμένον, Thuc. 4, 16; ἁλησμένον, 4, 26; πώματος ἢ σίτου δόσει, Plat. Legg. IX, 865 b; ὑπὸ σίτων καὶ ποτῶν, Prot. 353 c; neben οἶνος Xen. Cyr. 6, 2, 26; ποτόν, 4, 2, 34; Od. 10, 235 ſteht es auch von dem κυκεών, einem dicken breiartigen Tranke. — Im attiſchen Recht nach Harpocr. σῖτος καλεῖται ἡ διδομένη πρόσοδος εἰς τροφὴν ταῖς γυναιξὶν ἢ τοῖς ὀρφανοῖς; ſo σῖτον διδόναι, ἀποδιδόναι, Dem. 27. 15. 28, 11; alſo übh. Unterhalt; σίτου δίκην δικάζεσθαι, Is. 3, 9; σίτου δίκην λαχεῖν τινι, Dem. 59, 32; οἱ περὶ τὸν σῖτον ἀδικοῦντες, 24, 136 u. ſonſt, bezieht ſich auf den unter ſtrenger Aufſicht des Staates ſtehenden Getreidehandel. — Die Aerzte nennen auch die Ueberbleibſel und Abgänge genoſſener Speiſen ſo, die Excremente, die auch σιτία heißen. — Der plur. σῖτα, der ſchon bei Her. 4, 128. 5, 34. 7, 21 vorkommt, iſt bei den Attikern die gebräuchliche Form; aber ein sing. σῖτον exiſtirt nicht, vgl. Perſon Eur. Med. 994 u. Schaef. Soph. El. 1366.

σῖτό-σπορος, mit Weizen, mit Getreide beſäet, ἄρουρα Dion. Hal. 4, 56.

σῖτ-ουργός, = σιτοποιός; Plat. Polit. 267 e; μύλη, Polyaen. 3, 10, 10.

σῖτο-φάγος, Weizen, Getreide, Brot eſſend; Od. 9, 191; Her. 4, 109; gew. Bezeichnung der Menſchen, wie σῖτον ἔδοντες, Luc. Alex. 15.

σῖτο-φόρον, τό, sc. ἀγγεῖον, ein Gefäß, um Getreide, Brot od. Speiſen darin zu tragen, Brotkorb, Sp.

σῖτο-φόρος, 1) Weizen, Getreide tragend, übh. Nahrung, Eſſen tragend, bringend, führend, von Laſtthieren, Her. 1, 80. 3, 154. 7, 125. — 2) Weizen, Getreide hervorbringend, Sp.

σῖτο-φυλακεῖον, τό, Ort, Gefäß, worin Getreide aufbewahrt wird (?).

σῖτο-φυλακέω, ein σιτοφύλαξ ſein, ſein Amt verſehen, übh. Getreide bewachen, App.

σῖτο-φυλακία, ἡ, das Amt der σιτοφύλακες (?).

σῖτο-φυλάκιον, τό, = σιτοφυλακεῖον (?).

σῖτο-φύλαξ, ακος, ὁ, Getreidewächter, gew. οἱ σῖτο-φύλακες, obrigkeitliche Perſonen in Athen, anfangs drei, dann zehn in der Stadt u. fünf im Peiräeus, die das eingeführte Getreide aufzeichneten und die Aufſicht über Korn, Mehl, Brot hatten, daß es nach geſetzlichem Maaß und Gewicht verkauft werde; Böckh Staatshaush. I p. 70; Lys. 22, 16; Dem. 20, 32; Harpocr.

σῖτό-χροος, weizenfarbig, von der gelbbräunlichen Farbe des reifen Weizenkorns, rubeus; κύνες, Opp. Cyn. 1, 435.

σίττα, auch σίττε, Zuruf der Hirten, beſ. der Schäfer, an die Heerde oder einzelne Stücke derſelben, entweder im Allgemeinen aufmunternd, he! heda! Theocr. 8, 69, oder ſcheuchend, hſch! worauf ἀπό folgt, 5, 3. 100, oder lockend, hſch! worauf πρός c. accus. folgt, 4, 46; auch ψίττα und ψύττα. — Stolberg fand auf ſeiner Reiſe den Hirtenruf Sitta! in Unteritalien noch üblich. — Es hängt gewiß mit σίζω zuſammen.

σιττάκη, = Folgdm, Sp.

σίττακος, ὁ, weichere Ausſprache ſtatt ψίττακος, der Sittich oder Papagei, Hesych.

σίττας, ὁ, = Vorigem, Hesych.

σίττε, ſ. σίττα.

Digitized by Google

σίττη, ἡ, eine Art Specht od. Baumkletterer, lat. sitta; Arist. H. A. 9, 16; Callim. frg. 173.

σιττύβη, ἡ, ein ledernes Kleid, Hesych.

σίττυβος, ὁ, = *κάκκαβος*, *λοπάς*, Antiphan. bei Ath. IV, 169 e; Poll. 10, 106.

σίττω, ein sehr zw. Wort, das einzig auf dem aor. *σῖξα* bei Theocr. 6, 29, *σῖξε δ' ὑλακτεῖν νιν*, beruht, der selbst nur Conj. von Ruhnken ist und sich einfach von *σίζω* ableiten läßt, ich hißte, hetzte, vgl. *σίττα*.

σῖτ-ώδης, ες, weizenartig, getreideartig, Sp.

σῖτών, ῶνος, ὁ, Weizenacker, Kornfeld, Plut. divit. cup. 2, wo Reiske *συκών* vermuthet.

σῖτ-ωνέω, ein *σιτώνης* sein, Getreide kaufen, ankaufen, Sp.

σῖτώνη, ἡ, = *σιτωνία*, zw.

σῖτ-ώνης, ὁ, Getreidekäufer, Commissär zum Getreideaufkauf; Dem. 18, 248; Plut. X. oratt. p. 262.

σῖτ-ώνησις, ἡ, = Folgdm.

σῖτ-ωνία, ἡ, das Amt, Geschäft des *σιτώνης*, Getreideankauf, *ὑπὲρ τοῦ δήμου*, Dem. 34, 39. Auch das angekaufte Getreide, Inscr.

σιφαῖος ἄρτος, Luc. Lex. 6, ein feines Brot.

σίφαρος, ὁ, bei Arr. Epict. 3, 2 v. l. für *σίπαρος*.

σιφλός, 1) gebrechlich, krüppelhaft, verstümmelt, verletzt, an irgend einem Theile des Leibes mangelhaft; bes., wie *σκαλός*, von einer fehlerhaften Bildung der Augen, blinzend, nach E. M. *κυρίως ὁ ἑσινωμένος τοὺς ὀφθαλμούς*, vgl. *σιφνεύς* (vielleicht verwandt mit *τυφλός*?); — an den Füßen, hinkend, lahm, vgl. Br. Ap. Rh. 1, 204, wo der Schol. unterscheidet *σίφλος ὁ μῶμος*, *σιφλὸς ὁ κεκακωμένος*. — 2) hohl; *κάρηξ*, Eust. zu Il. 14, 142; bes. mit leerem, hohlem Magen, hungrig, gefräßig; Plat. com. bei Ath. VIII, 344 e (wo *σιφλός* Jacobs Conj. für *φίλος*, vgl. Mein. zu Xenarch. But. 1, 5); Opp. Hal. 3, 183.

σίφλος, ὁ, das Gebrechen, und die Verspottung desselben, *μορφῆς*, Lycophr. 1134; vgl. Heyne Il. T. VI p. 548, u. s. das Vorige.

σιφλόω, verstümmeln, verletzen, übh. ins Unglück bringen, in Schmach, Schande stürzen, Il. 14, 142, *κακοῦν*, *βλάπτειν*, *ἀφανίζειν* übersetzt.

σιφλόζω, verspotten, zw.

σιφνεύς, ὁ, der Maulwurf, wegen seines blöden Gesichts, Lycophr. 121. Vgl. *σιφλός*.

σιφνιάζω, = *σκιμαλίζω*, *καταδαπτυλίζω*, poet. bei Suid., vgl. Schol. Ar. Pax 548.

σίφνις, ἡ, = *σπόνδ*, in att. Hymnen, nach Poll. 10, 162; bei Hesych. auch *σίφνον*.

σιφνόω, mundartliche Nebenform von *σιφλόω*.

σιφόω, = *σιφλόω*.

σῖφῶμαι, leer werden, abnehmen, hinschwinden, VLL.

σίφων, *ωνος*, ὁ, ein hohler Körper, Röhre, Halm u. dgl., lat. sipho; der Weinheber, Wein aus einem Faße zu saugen, Hippon. bei Poll. 6, 19; — der Weinschlauch, Eur. Cycl. 438. — Auch die Feuerspritze, Mathem. vett. — Bei Hesych. ein der Ameise ähnliches Insekt, vielleicht die Mücke, wie Mei. 93 (v, 151), *αἵματος ἀνδρῶν σίφωνες κώνωπες*, gleichsam die Heber oder Saugröhren des Männerbluts. — Die Wasserhose, wie *τυφών*, vgl. Schol. Arat. Dios. 785. — [*I* ist außer bei Eur. lang.]

σιφωνίζω, ein Weinfaß mit dem Heber anzapfen, den Wein damit heraussaugen, *οἶνον*, Ar. Thesm. 557.

σιφώνιον, τό, eine Pflanze, Diosc.

σίω, seltene Nebenform von *σείω*, bei Anacr., vgl. Mehlhorn p. 90.

σιωπάω, fut. *σιωπήσομαι*, Soph. O. R. 233 u. Ar. Pax 309, Luc. Prom. 13, *σιωπήσω*, Plut. Phoc. 21, — schweigen, still sein, Gegensatz des Sprechens (vgl. *σιγάω*); *σιωπᾶν λαὸν ἀνώγει*, Il. 2, 280. 23, 568; Soph. u. A.; *τινί*, gegen Jem. Stillschweigen beobachten, Ar. Ran. 1134; Her. 7, 10; *οἵτινες αἰσχυνόμενοι πρὸς ἅπαντας σιωπήσουσι*, Plat. Phaedr. 234 a; Folgde; *σιωπῶ μὲν λαβών, βοῶ δ' ἀναλώσας*, Dem. 18, 82; *ἐρῶ καὶ οὐ σιωπήσομαι*, 45, 83. — Transf., verschweigen, daher *σεσιωπαμένον*, Pind. (s. *σωπάω*); Eur. vrbdt *καὶ τί σιγῶσ' ὧν σιωπᾶσθαι χρεών*, Ion 432; *ἂν σιωπηθῇ τὰ παρὰ τῶν πολεμίων*, Dem. procem. 21; Isocr. 1, 22. — Med. stillschweigen heißen, beschwichtigen, *σιωπήσασθαι τὰ πλήθη*, Pol. 18, 29, 4.

σιωπή, ἡ, Schweigen, Stillschweigen; oft bei Hom., der aber allein den dat. *σιωπῇ* als adv. braucht, schweigend, bes. *πάντες ἀκὴν ἐγένοντο σιωπῇ*, Il. 3, 95 u. oft; *μείδησεν ἰδὼν ἐς παῖδα σιωπῇ*, 6, 404; *σιωπῇ πάσχειν ἄλγεα*, Od. 13, 309; Pind. P. 4, 57; u. im plur., I. 3, 48; Soph. O. R. 1075 O. C. 1619; Eur. oft, z. B. *ἴστη σιωπῇ* Herc. F. 930; u. in Prosa: *σιωπῇ πορεύεσθαι*, Xen. Cyr. 5, 3, 43; *σιωπὴν ποιεῖν*, Hell. 6, 3, 10; Folgde; *σιωπῇ ἐκαθήμην*, Dem. 48, 31. — In der böotischen Inschrift bei Böckh Staatshh. II p. 399 steht *καὶ πολέμῳ καὶ κατὰ σιωπάς* neben einander, in Ruhe, in Frieden.

σιωπηλός, schweigend, verschwiegen, schweigsam; Eur. Med. 320; Call. Del. 302; Plut. Agesil. 29; neben *αἰδήμων*, de audit. 10.

σιωπηρός, minder gebr. Nebenform für *σιωπηλός*, L. Dind. u. Bornem. Xen. Conv. 1, 9; vgl. B. A. 113; *νυκτὸς ὁδοί*, Tymn. 2 (VII, 199).

σιώπησις, ἡ, das Schweigen, die Verschwiegenheit.

σκάζω, 1) hinken, Il. 11, 811. 19, 47 u. Sp., Luc. merc. cond. 39, Plut. u. A. — 2) ὁ *σκάζων*, auch *χωλίαμβος*, der bes. von Hipponax gebrauchte jambische Hinkvers, ein vollkommner Trimeter, der aber statt des letzten Jambus einen Spondeus oder Trochäus hat; *σκάζοντα μέτρα*, Philp. 83 (VII, 405).

σκαι-εμ-βατέω, = Folgdm, Phot. erklärt *κενεμβατέω*.

σκαιο-βατέω, linkisch einherschreiten, ungeschickt gehen, tanzen, einen Fehltritt thun, VLL.

σκαιόθεν, adv., linksher, von der Linken, Suid.

σκαιός, lat. scaevus, links, auf der linken Seite; ἡ *σκαιά*, sc. *χείρ*, die Linke, die linke Hand, bei Hom. immer *σκαιῇ*, mit der Linken, Il. 1, 501 u. sonst, wie vollständig Hes. Th. 179 *χειρὶ σκαιῇ*; auch in Prosa, *σκαιά*, im Ggstz von *δεξιά*, Plat. Phaedr. 266 a. — Weil aber der griechische Vogelschauer sein Gesicht gegen Mitternacht kehrte, ist zu seiner linken Hand Sonnenuntergang, Westen, daher *σκαιός* = westlich, abendlich, wie man *Σκαιαὶ πύλαι* in der Il. das Abend- od. Westthor erklärt, u. Od. 3, 295 *σκαιὸν ἧλον* wahrscheinlich das westliche Vorgebirge ist. Von links her fliegende Vögel bedeuten Unglück; dah. *σκαιός* = Unglück verkündend, ungünstig, widrig, Nachtheil bringend; *φιλοτιμίη κτῆμα σκαιόν*, Her. 3, 53; *οὐ σκαιότερον χρῆμ' ἕκαστον*, Pind. Ol. 9, 104; *σκαιὸν ἐκλύσων στό-*

Digitized by Google

μα, Soph. Ai. 1204, wo der Schol. λόγους κακούς erkl. — Gew. linkisch, ungeschickt, unbeholfen, plump, vom Betragen, auch vom Wissen, ungebildet, dumm; ὅπου Ἀπόλλων σκαιὸς ἦ, τίνες σοφοί; Eur. El. 972, vgl. Med. 298; πόλλ' ἀγρώστοις σκαιὰ πρόσεστι φρενί, Rhes. 266; σκαιὸς καὶ ἀπαίδευτος, Ar. Vesp. 1183; Sgfh von δεξιός, Plut. 1023 u. öfter; σκαιότατον ἔπος, Av. 174; auch im adv., σκαιῶς λέγειν τι, Eccl. 644; in Prosa: σκαιότατος καὶ ἀδεκώτατος, Her. 1, 129; μή μέ σκαιὸν ἡγησάμενος φοιτητὴν μὴ προσδέχοιτο, Plat. Euthyd. 295 d; οὕτω σκαιὸς ὥστε μαθεῖν οὐ δύνασθαι, Lys. 10, 15; σκαιὸς οὕτω καὶ ἀναίσθητος εἶ, Dem. 18, 120, vgl. 24, 183; οὕτω σκαιὸς ἐστι καὶ βάρβαρος τὸν τρόπον, 26, 17; τίς ἂν στρατηγὸς ἀλογιστότερος καὶ σκαιότερος ἡγεμών, Pol. 3, 48, 1; oft bei Luc. u. Plut.; vgl. Jac. Ach. Tat. p. 998. — Zuweilen auch = schief, krumm gebogen, im Sgfh von ὀρθός, wie es Nic. Ther. 266, vom Gange der Schlangen gebraucht, durch πλάγιος erklärt wird.

σκαιοσύνη, ἡ, = σκαιότης; Soph. O. C. 1215; Ar. bei Suid.

σκαιότης, ητος, ἡ, linkisches Wesen, ungeschicktes, grobes Betragen, Ungeschicklichkeit; auch Unerfahrenheit, Unwissenheit; καὶ ἀγνωμοσύνη, Her. 7, 9, 2; ἐν ἁμαθίᾳ καὶ σκαιότητι ζῇ, Plat. Rep. III, 411 e; διὰ σκαιότητα τῶν τρόπων τῶν μετὰ ταῦτ' οὐδὲν προόψεσθαι, Dem. 6, 19; Folgde, wie Pol. 32, 19, 4, Luc. Tim. 44; τρόπου, Alciphr. 3, 22.

σκαιο ὀργέω, linkisch handeln, sich plump, ungeschickt betragen, ungezogen sein; περὶ τοὺς γονέας (v. l. παρά), gegen die Eltern, Ar. Nubb. 981.

σκαιο ὄργημα, τό, linkische, ungeschickte Handlung, Tzetz.

σκαίρω, hüpfen, springen, tanzen; Od. 10, 412; ποσί, Il. 18, 572; σκαίροντες ὠρχήσαντο, Ap. Rh. 1, 1135.

σκαι-όδης, ες, von linkischer, ungeschickter Art, Schol. Ar. Vesp. 837.

σκαίωμα, τό, Krümmung, Pol. 5, 59, 9, v. l. für σκάλωμα u. σκολίωμα, itinera scaeva des Vitruv., 1, 5, 1.

σκαιωρέω, = σκαιουργέω, Schol. Eur. Or. 432, πανουργίαμαι, VLL.

σκαιώρημα, τό, = Folgdm; Poll. 6, 182; Schol. Aesch. Ch. 728.

σκαιωρία, ἡ, = σκαιούργημα; auch Hinterlist, Nachstellung, Hesych., Tzetz. Chil. 8, 903.

σκαλαβάτης, ὁ, sp. Form für ἀσκαλαβώτης, vgl. Mein. Menandr. p. 69.

σκαλάθυρμα, τό, Grübelei, Spitzfindigkeit, leere, spitzfindige Untersuchung, Posse, Hesych.

σκαλαθυρμάτιον, τό, dim. von σκαλάθυρμα, kleine spitzfindige Grübelei od. Posse, Ar. Nubb. 620, wo der Schol. auch eine Anspielung auf ἄθυρμα darin findet.

σκαλαθύρω, a) eigtl., von σκάλλω, graben, Hesych. — b) im obscönen Sinne, beschlafen; ἦν μείρακ' ἰδὼν ἐπιθυμήσῃ καὶ βούληται σκαλαθύραι, Ar. Eccl. 611, Schol. συνουσιάσαι.

σκάλασις, ἡ, bei Theophr. v. l. für σκάλισις.

σκαλεία, ἡ, das Behacken, Geop.

σκάλευθρον, τό, ein Werkzeug der Bäcker, um Feuer u. Kohlen damit zu schüren, Ofenrücke, Poll. 10, 113, σπάλαθρον bei Bekker, wie auch 7, 22, wo hingesetzt ist οἱ νῦν σκάλευθρον. Bei den Gramm. finden sich auch folgde Formen dafür: σκάλαυθρον, σκάλανθρον, σπάλαθρον, σπάλεθρον, σπάλευθρον, σπάλανθρον, πάλαθρον.

σκάλευμα, τό, das Gehackte, Behackte, Sp.

σκάλευρον, τό, = σκάλευθρον, gw.

σκαλεύς, ὁ, der Grabende, Hackende, bes. der Gartengewächse od. Saat behackt; Xen. Oec. 17, 12; Poll. 1, 221.

σκάλευσις, ἡ, das Behacken, Gloss.

σκαλευτής, ὁ, = σκαλεύς, Gloss.

σκαλεύω, = σκάλλω, behacken; ἐνθρακες, schatten, schüren, Ar. Pax 432, vom Schol. ζωπυρεῖν erkl.; πῦρ μαχαίρᾳ, Luc. V. H. 2, 28; vgl. Plut. ed. lib. 17.

σκαληνία, ἡ, Höckrigkeit, Ungleichheit, Plut. Symp. 6, 10.

σκαληνο-αθής, ές, von schiefem Ansehen, Hippocr.

σκαληνός, 1) hinkend, wankend. — 2) uneben, ungleich, höckerig, ἀταρπός, Leon. Tar. 68 (App. 48); schief, Sgfh ἰσοσκελής, Plat. Euthyphr. 12 d; τρίγωνον, ein ungleichseitiges Dreieck, Euclid.; στερεά, Körper mit drei ungleichen Ausdehnungen, Nicom. arithm. 2, 16; φλέψ, die schiefe od. krumme Blutader, Hippocr.

σκαληνόω, ungleich, schief, krumm machen, Plut. adv. Col. 25.

σκαλίας, ὁ, der Kopf od. die Frucht der Artischocke, κάκτος, Theophr.

σκαλιδεύω, = σκαλίζω, σκάλλω.

σκαλίζω, graben, behacken, att. ἀσκαλίζω, B. A. 24.

σκαλίς, ἡ, 1) Werkzeug zum Scharren, Schüren, Graben, Hacken; Spaten, Schaufel, Hacke, Karst. — 2) Schaale, Napf, Hesych.

σκάλισις, ἡ, = Folgdm, Theophr.

σκαλισμός, ὁ, = σκάλσις, Sp.

σκαλιστήριον, τό, = σκαλίς, Schol. Theocr.

σκαλλίον, τό, dim., Schälchen, Näpfchen, kleiner Becher, den die Aeoler brauchten, Philetas bei Ath. XI, 498 a.

σκάλλω, scharren, schüren, schürfen, graben, behacken; Her. 2, 14; Theophr. u. a. Sp.

σκάλμη, ἡ, Messer, Schwert; Soph. frg. 549 bei Poll. 10, 165; M. Ant. 11, 15; soll ein ausländisches Wort sein, kann aber auch von σκάλλω abgeleitet werden.

σκαλμίδιον, τό, dim. von σκαλμός, Suid.

σκαλμός, ὁ, der Pflock am Seitenbord des Schiffes, od. das Lager, worauf das Ruder ruht u. angebunden wird, der Dallen; τρωποῦτο κώπην σκαλμὸν ἀμφ' εὐήρετμον, Aesch. Pers. 368; ἐπὶ σκαλμῶν πλάτας ἀγοντες, Eur. I. T. 1347; Hel. 1614; in Prosa, Pol. 16, 3, 4; vgl. Böckh Att. Seew.

σκάλοψ, οπος, ὁ, der Maulwurf, eigtl. der Schaufler, Gräber (σκάλλω); Ar. Ach. 844, Schol. σπάλακες; Cratin. bei Phot.

σκάλσις, ἡ, das Scharren, Schüren, Schürfen, Kratzen, Hacken, Behacken, Theophr.

σκάλωμα, τό, bei Pol. gw. Lesart für σκαίωμα, nicht ganz verwerflich, wenn man es in derselben Bdtg von σκαληνός ableitet, wonach es eigtl. σκαλήνωμα heißen müßte.

σκαμβός, krumm, gebogen, bes. aus einander gebogen, von den Beinen, das lat. varus, Geop. u. a. Sp.

σκαμβώδης, ες, wie das Vor., Nicet.

Digitized by Google

σκάμμα, τό, 1) das Gegrabene, der Graben, die Grube, Plat. Legg. VIII, 845 e. — 2) beſ. in den Gymnaſien u. Paläſtren ein tief ausgegrabener od. mit Gräben umzogener, mit Sand überfahrener Platz, auf dem die Athleten ſich übten; dah. die Uebung, der Kampf ſelbſt, die Gefahr, ἐπὶ τοῦ σκάμματος εἶναι, Pol. 40, 5, 5.

σκαμμώνιον, τό, = Folgdm, Nic. Al. 578.

σκαμωνία, ἡ, eine Pflanze, eine Art Winde, aus deren Wurzel ein abführender Saft bereitet ward, ὀπός, Antiphan. b. Ath. 1, 28 c; Diosc.; bei Nic. auch κάμων.

σκαμωνίτης, ὁ, οἶνος, mit σκαμωνία angemachter Wein zum Abführen, Medic.

σκανδάλα, ἡ, oder **σκανδάλη**, = σκανδάληθρον; Alciphr. 3, 22.

σκανδαλαβίζω, durchforſchen, Theophyl. ep. 24.

σκανδάληθρον, τό, das krumme Stellholz in der Falle, an dem die Lockſpeiſe ſitzt, u. das, vom Thiere berührt, losprallt und die Falle zuſchlagen macht, wie es Schol. Ar. Ach. 657 ausführlich erklärt, wo Ar. übtr. ſagt κἄτ' ἀνελκύσας ἐρωτᾷ, σκανδάληθρ' ἱστὰς ἐπῶν, u. Einige zuſammenleſen wollten σκανδαληθριστάς, wie von σκανδαληθρίζω abgeleitet, welches nicht vorkommt.

σκανδαλίζω, einen Anſtoß, ein Aergerniß geben, verurſachen, N. T. u. K. S.; auch pass., ὃς ἂν μὴ σκανδαλισθῇ ἐν ἐμοί, Matth. 11, 6.

σκάνδαλον, τό, ſpätere Form für σκανδάληθρον, 1) beſ. ein dem Feinde gelegter Fallſtrick, vgl. Schol. Il. 2, 67. — 2) Anſtoß, Aergerniß, Skandal, N. T.

σκάνδαλος, ὁ, = σκάνδαλον, Hesych.

σκανδαλόω, = σκανδαλίζω, wird bezw.

σκανδικο-πάλης, ὁ, Kerbelhändler, ſo nannte Ar. den Euripides, Hesych.

σκανδικ-ώδης, ες, kerbelartig, Theophr.

σκάνδιξ, ικος, ὁ, Kerbel, lat. scandix; Ar. Ach. 454; Theophr.; Luc. Lex. 2 u. A.

σκάνδυξ, ὁ, = Vorigem, Diosc.

σκανθαρίζω, = σκινθαρίζω, Poll. 9, 126.

σκαπανεύς, ὁ, = σκαφεύς, Luc. Tim. 7 u. a. Sp.

σκαπάνη, ἡ, 1) Werkzeug zum Graben, Grabſcheit, Spaten, Hacke, Theocr. 4, 10. — 2) das Graben ſelbſt; Theophr.; Agath. 55 (IX, 644).

σκαπανήτης, ὁ, = σκαπανεύς, σκαφεύς, zw.

σκαπάνιον, τό, dim. von σκαπάνη, Sp.

σκάπανον, τό, dor. = σκηπάνιον, Hesych.

σκαπίρδα, ἡ, ein Spiel der Jünglinge an den Dionyſien; durch einen aufgerichteten Pfahl oder Baum war oben ein Loch gebohrt, u. durch dieſes lief ein Seil, an welchem ſich zwei Jünglinge mit zugekehrtem Rücken gegenſeitig in die Höhe zu ziehen ſuchten, σκαπέρδαν ἕλκειν, Poll. 9, 116, VLL.

σκαπιρδεύω, necken, verſpotten; Hippon. fr. 1 bei Tzetz. zu Lycophr. 219 (Mein. σκαπαρδεῦσαι); Hesych. erkl. λοιδορῆσαι, Tzetz. συμμαχῆσαι.

σκάπετος, ὁ, = κάπετος, Graben, Grube.

σκάπος, ὁ, dor. ſtatt σκῆπος, = σκῆπτρον, Stab, Stock, Aſt, Hesych.

σκάπος, ὁ, = κάπος, Hesych.

σκάπτειρα, ἡ, fem. von σκαπτήρ, die Grabende, δίκελλα, Ep. ad. 176 (VI, 21).

σκαπτήρ, ῆρος, ὁ, der Grabende, Xen. bei Poll. 7, 148.

σκάπτον, τό, dor. = σκῆπτρον; Pind. θεμιστεῖον ἀμφέπει σκᾶπτον, Ol. 1, 12; μέναρχον, P. 4, 152, u. oft. Man hat es mit dem deutſchen „Schaft" verglichen.

σκαπτός, gegraben, zu graben, Sp.

σκαπτο-φόρος, dor. = σκηπτροφόρος.

σκάπτρον, τό, dor. = σκῆπτρον.

σκάπτω, graben, behacken; φυτά, H. h. Merc. 90; σκάπτειν, μοχλεύειν ὄρυγμα, Eur. Herc. F. 999; σκάπτειν οὐκ ἐπίσταμαι, An. Av. 1432, nach dem Schol. ſprichwörtlich πεζῇ βαδίζων σκάπτειν οὐκ ἐπίσταμαι; σκάπτω τάφρον, Thuc. 4, 90; Plat. Legg. VI, 778 e; σκάπτειν καὶ σπείρειν γῆδιον, Xen. Oec. 16, 14; Folgde. — In Geopon. διὰ βοῶν σκάπτειν, mit Ochſen graben, d. i. die Saat einpflügen. — Τὰ ἐσκαμμένα, eine Grube als Ziel des Sprungs der Fünfkämpfer, πένταθλοι; dah. ὑπὲρ τὰ ἐσκαμμένα ἅλλεσθαι, die Gränze überſchreiten, Plat. Crat. 413 a; vgl. Luc. Gall. 6 u. Baſt ep. crit. p. 243.

σκάραβος, ὁ, = κάραβος, wird bezw.

σκαρδαμυγμός, ὁ, das Blinzeln (?).

σκαρδαμυκτέω, = σκαρδαμύσσω, Luc. Lexiph. 4.

σκαρδαμυκτής, ὁ, der Blinzler, Arist. physiogn. 6.

σκαρδαμυκτί, adv., blinzelnd (?).

σκαρδαμυκτικός, zum Blinzeln geneigt, blinzelnd, Arist. H. A. 1, 10 u. bei Ath. VIII, 353 c.

σκαρδαμύσσω, att. -ττω, blinzeln, mit den Augen zwicken, τὸ πυκνῶς καταμύττειν καὶ ἀναβλέπειν τοῖς ὄμμασι, lat. nictare, dem ſtarr und unverwandt Blicken entgegengeſetzt; Eur. Cycl. 622; Xen. Cyr. 1, 4, 28 Conv. 4, 25, wo es dem λιθίνως βλέπειν u. ἀτενίζειν entgegengeſetzt iſt (nicht mit μύειν zuſammengeſetzt, ſondern von σκαίρω).

σκαρδμός, ὁ, das Springen, der Sprung, Lauf, Fußtritt; σκαρδμῷ κρούει πέδον, Ap. Rh. 4, 1260; Nic. Th. 139; ἵππου σκ., der Fuß des ſpringenden Pferdes, Arat. 281.

σκαρία, ἡ, erkl. Hesych. παιδιά, denn ſo iſt wohl für παιδία zu ſchreiben.

σκαρίζω, ſpringen, zappeln, zucken, wie ἀσκαρίζω, D. Sic. 1, 10 als v. l., Hesych. erkl. σκαρίζεται, ταράττεται.

σκαρίς, ίδος, ἡ, der Springwurm, wie ἀσκαρίς, Hesych.

σκαρισμός, ὁ, = σκαρθμός; Hesych. u. Eust.; vgl. auch Schol. Ar. Ran. 1493, wo es neben λεπτολογίαι Erkl. von σκαριφισμός iſt.

σκαρίτης, ὁ, ein dem Fiſche σκάρος an Farbe ähnelnder Stein, Plin. H. N. 37, 11.

σκαριφάομαι, die Oberfläche eines Körpers leicht kratzen, aufritzen, aufſcharren, wie die Hühner den Sand u. den Miſt; beſ. vom Maler, einen leichten Umriß machen (ſ. σκαριφεύω); dah. leicht, oberflächlich Etwas thun; σκαριφήσασθαι nach Schol. Ar. Ran. 1493 ἐπὶ τοῦ ἐπισεσυρμένως τι ποιεῖν καὶ μὴ κατὰ τὴν προσήκουσαν ἀκρίβειαν, σκιαγραφεῖν, wie Harpocr. v. διεσκαριφησάμεθα.

σκαρίφευμα, τό, = σκάριφος, Suid. = σκαρίφημα.

σκαριφεύω, = σκαριφάομαι, erklärt Schol. Ar. Ran. 1493: τὸ τοὺς ζωγράφους ὑποτυπῶσαι πρῶτον τοὺς γραφομένους.

σκαρίφημα, τό, = σκάριφος, Numen. bei Eust.

σκαρίφημα, τό, = σκάριφος, bei Schol. Ar. Nub. 620 Erkl. von σκαλάθυρμα.

σκαρῖφισμός, ὁ, das Aufkratzen od. Aufritzen, ins-

Digitized by Google

bes. ein leichter, flüchtiger Entwurf, ein oberflächliches Gekritzel; *λόγων σκαριφισμοί*, Ar. Ran. 1493, subtiles Geschwätz, das aus nichtswürdigen Kleinigkeiten etwas Großes macht, Spitzfindelei, *οἷον σκαρισμοὶ καὶ λεπτολογίαι, σκιαγραφίαι*, Schol.

σκάριφος, ὁ, eigentl. ein Wort mit *κάρφος*; Schol. Ar. Ran. 1493 *τὸ κάρφος καὶ φρύγανον, μᾶλλον δὲ ἡ γραφίς*; also bes. ein Stift, Griffel, Umriß od. Figuren in den Sand, in Wachstafeln einzuritzen; dah. ein Umriß, eine Skizze, ein Entwurf, Hesych. *ξέσις, γραφή, μίμησις ἀκριβὴς τύπου*.

σκάρος, ὁ, ein Meerfisch, von dem die Alten glaubten, daß er wiederkäue; Epicharm. u. Archestr. b. Ath. VII, 319 a; soll von *σκαίρω* herkommen; Luc. histor. conscr. 28. — [Ueber die Quantität s. Mein. Men. p. 886.]

σκάρος, ὁ, der Sprung, E. M. 723 A.

σκάρτης, ὁ, der Springer; übh. schnell, flink, leicht; Hesych.

σκασμός, ὁ, das Hinken, LXX.

σκατάω, mit Koth oder Dreck besudeln, nur im comp. *διασκατάω* vorkommend.

σκάτος, τό, = *σκώρ*; von Phryn. verworfen; es ist wohl der gen. zu *σκώρ*; Sophron soll aber auch den gen. *σκάτους* gebraucht haben; s. Lob. Phryn. 293.

σκατο-φαγία, Koth fressen, Antiphan. bei Ath. III, 95 f.

σκατο-φάγος, Koth fressend; Ar. Plut. 706; Epicharm. bei Ath. VII, 321 d.

σκαθρός, ὁ, lat. scaurus, mit hervorstehenden Knöcheln, Hippiatr.

σκάφαλος, ctkl. Hesych. durch *ἀντλητήρ*.

σκαφεία, das Graben, Hacken, Behacken, Suid.

σκαφεῖον, τό, Werkzeug zum Graben, Grabscheit, *ἐργαλεῖον, ᾧ σκάπτουσιν, ἅμη ἢ ἀξίνη*, Phryn. in B. A. 62; Mathem. vett.

σκαφείον, τό, dim. von *σκάφη*, kleine Wanne, kleiner Napf, Schöpfgefäß, Plut. Num. 9. S. *σκάφιον*.

σκαφετός, ὁ, = *σκάπανος*, Theophr.

σκαφεύς, ὁ, der Grabende, der Gräber; Eur. El. 252; Phryn. in B. A. 62.

σκάφευσις, ἡ, = *σκαφεία*, Suid.

σκάφευσις, ἡ, qualvolle Todesstrafe bei den Persern, Sp., s. *σκαφεύω*.

σκαφευτής, ὁ, = *σκαφεύς*, Gloss.

σκαφεύω, = *σκάπτω*, graben (?).

σκαφεύω, einen Menschen in einen Trog legen, so daß Kopf, Hände und Füße herausbleiben, u. ihn so den heißesten Sonnenstrahlen aussetzen, bis er verschmachtend, verbrannt u. von Insecten zerfleischt umgekommen ist, eine bei den Persern übliche Todesstrafe; Plut. Artax. 16; vgl. Ctesias 30.

σκάφη, ἡ, jeder ausgegrabene, ausgehöhlte Körper, jedes Gefäß; Her. 4, 73; Aesch. frg. 206; Trog, Wanne, Napf; *τὰς σκάφας, ἐν αἷς ἐκώλυε τοὺς λύχνους*, Ar. Equ. 1312, Schol. *ξύλινα ἀγγεῖα*, vgl. Ar. Eccl. 742; komisch Lys. 139, *οὐδὲν γάρ ἐσμεν πλὴν Ποσειδῶν καὶ σκάφη*, Poseidon und ein Kahn, Anspielung auf eine Tragödie des Sophokles, s. Schol.; Wiese, *τῇ προσοκείδῃ τὴν σκάφην ἐκίνει*, Ath. XIII, 607 a; *ἐνθέμενος εἰς σκάφην τὰ βέφη*, Plut. Rom. 3; bei Poll. 10, 102 Backtrog; zum Darbringen von Opfern gebraucht, *προσφέρουσιν αὐτῇ τῇ Βριζοῖ σκάφας πάντων πλήρεις ἀγαθῶν*, Ath. VIII, 335 b; *σκάφας ἔκπυλεῖν τὸ χρυσίον*, Luc. Gall. 12.

σκαφή, ἡ, das Graben, zw.

σκαφήτης, ὁ, s. l. für *σκαφίτης*.

σκαφητός, ὁ, = *σκαφετός, σκάπανος*, zw.

σκαφη-φορία, ein *σκαφηφόρος* sein, eine Wanne, Schaale tragen, Harpocr. u. B. A. 304. S. Folgde.

σκαφη-φορία, ἡ, das Geschäft des *σκαφηφόρος*, B. A. 280.

σκαφη-φόρος, eine Wanne, Schaale tragend. In Athen hießen die *μέτοικοι* bes. *σκαφηφόροι*, nach Harpocr., weil sie bei den Festaufzügen der Panathenäen *σκάφαι*, Gefäße zum Opfern (s. oben) tragen mußten, wie ihre Frauen und Töchter *ὑδρεῖαι* und *σκιάδια* (s. *ὑδροφόροι* und *σκιαδηφόροι*). Er führt aus Dinarch. an *οἱ ἀντὶ σκαφηφόρων ἐφηβοι εἰς τὴν ἀκρόπολιν ἀναβήσοντας, οὐχ ὑμῖν ἔχοντες χάριν τῆς πολιτείας*; Dienst und Benennung galt als schimpflich, weil dies Geschäft sonst nur die Sklaven verrichteten, Böckh Staatshh. II p. 76.

σκαφιά, ficil. = *σκάφος*, der Graben, Inscr.

σκαφίδιον, τό, dim. von *σκαφίς*, durch alle Bdtgn; bes. — a) kleine Wanne, kleiner Nachen; Pol. 34, 3, 2; Luc. Cont. 8 u. oft. — b) kleine Hacke, Suid.

σκαφιδ-καρπος, = Folgdm. Vgl. *ὑποσκαφόκαρπος*.

σκαφιδ-κουρος, der sich ein *σκάφιον* scheeren läßt, Phot.

σκάφιον, τό, dim. von *σκάφη, σκάφος* (nicht *σκαφίον* zu accentuiren); — 1) kleine Wanne, kleiner Trog, kleines Gefäß, Schälchen, Näpfchen; Theophr. u. A.; vgl. Ar. *σκάφιον Κίνυλλ' ἥτησεν· οὐ γάρ ἦν ἁμίς*, Thesm. 633, wie bei Juvenal 6, 262 scaphium ein nachenförmiger Nachttopf für Weiber ist; ein Becher, Ath. IV, 142 d XI, 475 c. — Eine Art Brennspiegel, mit welchem die Vestalinnen das Feuer anzündeten, Plut. Num. 9; — eine Wurfschaufel, *πτύον*, Schol. Ar. Av. 806. — 2) eine besondere Art, die Haare zu scheeren, wenn man bloß auf dem Wirbel einen Haarschopf stehen ließ und ringsherum Alles kahl wegschor, *κουρᾶς γένος, τὸ ἐν χρῷ*, Schol. Ar. Av. 806, wo steht *κοφίχῳ γε σκάφιον ἀποτετιλμένῳ*; vgl. Thesm. 838, *αὐτὴν κεκόφθαι σκάφιον ἀποκεκαρμένην*, wo der Schol. es für eine Art *κουρᾶς δουλικῆς* ctkl.; Harpocr. führt auch aus Ar. *Ἴλῃσι* diese Bdtg an; vgl. noch Schol. Luc. Lexiph. 5, wo *οὐ κηπίον, ἀλλὰ σκάφιον ἐκκεκαρμένον* steht. — Es wird aber auch für den Wirbel oder den ganzen obern Schädel selbst gebraucht; Poll. 2, 80 sagt, es stehe = *κεφαλή* bei Ar. — 3) wie *σκαφίδιον*, ein kleines Grabscheit od. eine kleine Hacke, bes. ein Werkzeug der Athleten zur Uebung im Graben, Plut. Arat. 3; nach Schol. Theocr. 4, 10 = dem attischen *ἄμη*.

σκαφίς, *ίδος*, ἡ, dim. von *σκάφη, σκάφος*; bes. — a) ein kleines Gefäß; neben *γαυλοί* als Melkgefäß genannt, Od. 9, 223, Milchnapf; Anaxipp. bei Ath. IV, 169 b. — b) ein kleines Schiff, Nachen. — Bei Marc. Capella c. 6 eine Art Sturmanzeiger oder Sonnenuhr, deren Zeiger den Schatten in ein beckenartig vertieftes Gefäß warf. — Auch = *πτύον*, Wurfschaufel. — Bei Phani. 4 (VI, 297) *σκαφίδας ῥαπτὰς γεωφόρους*.

σκαφιστήριον, τό, = *σκαφίς, πτύον*, Gloss.

σκαφίστης, ὁ, der den Nachen bewegt, lenkt, Ruderer, Steuermann; Demetr. Phaler. 97; Strab. XVII.

σκαφο-ειδής, ές, nachen-, kahnartig, kahnähnlich, Plut. placit. phil. 2, 22.

Digitized by Google

σκαφο-λουτρέω, in einer Wanne baden, Alex. Trall.

σκάφος, τό, 1) das Graben; *σκάφος οἰνέων*, die rechte Zeit, Weinstöcke einzugraben oder zu behäufeln, Hes. O. 574, wo man mit veränderter Bdtg auch *σκαφός* hat schreiben wollen; — die Grube, bes. ein Wasserbehälter, Sp.; — das Grabscheit. — 2) jeder ausgehöhlte Körper; bes. Schiffsbauch, Schiff, *ὑπτιοῦτο δὲ σκάφη νεῶν* Aesch. Pers. 411, *οὐδ' ἐπόντισε σκάφος* Ag. 985; Suppl. 435; *ναυτικὰ σκάφη*, Soph. Ai. 1257; *ἐν μέσῳ σκάφει θέντες σφε*, Tr. 800; *Ἀργοῦς σκάφος*, Eur. Med. 1; *πευκάεν*, Androm. 864; auch *ναὸς εἰςβήσω σκάφος*, I. T. 742, vgl. Rhes. 392; *πόντιον σκάφος*, Troad. 1085; *ἐκπλεύσας σκάφει*, Ar. Ach. 515; auch *τῆς πόλεως*, Vesp. 29; Schiff Her. 7, 182; *τὰ σκάφη τῶν νεῶν*, Thuc. 1, 50; *σκάφη κατάφρακτα*, Pol. 16, 2, 10. — Bei Poll. 2, 85 die Höhlung des äußern Ohres.

σκαφόρη, ἡ, wie *καφώρη*, die Füchsinn, Hesych.

σκεδάζω, = *σκεδάννυμι*, Eust. 629, 25.

σκεδάννῡμι, auch **σκεδαννύω** (vgl. *σκίδναμαι* u. *κίδνημι*); fut. *σκεδάσω*, att. *σκεδῶ*, *σκεδᾷς*, *σκεδᾷ*, Ar. Vesp. 229 u. sonst, auch Her. 8, 68; perf. pass. *ἐσκέδασμαι*, aor. p. *ἐσκεδάσθην*; — zerstreuen; von Menschen, auseinanderjagen, auch milder, auseinander gehen lassen, *λαὸν μὲν σκέδασον*, Il. 19, 171, vgl. 23, 158. 162, wo noch *κατὰ νῆας* hinzugesetzt ist; — von leblosen Dingen, *ἠέρα μὲν σκέδασεν*, er zerstreu'te, verscheuchte den Nebel, 17, 649; *ἀπ' ὀφθαλμῶν σκέδασ' ἀχλύν*, 20, 341; auch *τῶν νῦν αἷμα ἐσκέδασ' ὀξὺς Ἄρης*, 7, 330, er sprengte das Blut rings umher, verspritzte es; bdh. nach allen Seiten hin verbreiten, Hes. O. 95; *πάχνην θ' ἑψαν ἥλιος σκεδᾷ πάλιν*, Aesch. Prom. 25; *πρὶν σκεδασθῆναι θεοῦ ἀκτῖνας*, ehe sie sich verbreiteten, Pers. 494 (vgl *σκίδναμαι*); vertreiben, verscheuchen, *μὴ σκεδάσαι τῷδ' ἀπὸ κρατὸς βλεφάρων θ' ὕπνον*, Soph. Tr. 989; *μερίμνας*, Anacr. 30, 18; *ἐσκεδάσθησαν ἀνὰ τὰς πόλιας*, Her. 5, 102; *ἐσκεδασμένον τοῦ λόγου*, 4, 14; *τὸν ὄχλον τῶν ψιλῶν ἐσκεδασμένον*, Thuc. 4, 56, wie *ὁ ἄλλος ὅμιλος κατὰ πάντα ὁμοίως ἐσκεδάννυντο*, zerstreu'ten sich, 112; *ὥστε πάλιν σκεδαννύμενοι διεφθείροντο*, Plat. Prot. 322 b; *ἐσκεδασμένων ἤδη τῶν ἀνθρώπων*, Conv. 221 a; *τινὰς τῶν ἐσκεδασμένων ἐν τῷ πεδίῳ καθ' ἁρπαγήν*, die sich, um Beute zu machen, in der Ebene zerstreu't hatten, Xen. An. 3, 5, 2, u. öfter, wie Folgde; *σκεδασθέντες ἐς πᾶσαν τὴν πόλιν*, Hdn. 7, 9, 17.

σκέδασις, ἡ, das Zerstreuen, die Zerstreuung; *σκέδασιν ἔχειν*, Zerstreuung anrichten, also = *σκεδάσαι*, Od. 1, 116. 20, 225.

σκεδασμός, ὁ, = Vorigem (?).

σκεδαστικός, zum Zerstreuen gehörig, geschickt.

σκεδαστός, zerstreu't, zu zerstreuen, zerstreubar; *οὐσία*, Plat. Tim. 37 a; Ggsz *ἀμέριστος*, Plut. def. orac. 37.

σκεδρός, knapp, genau, sorgfältig; Lyc. 270, *ταλάντῳ τρυτάνης*; auch Hippocr. — Adv.; *πάντα προὐξεπίσταμαι σκεδρῶς τὰ μέλλοντα*, Aesch. Prom. 102; *πτῆσιν οἰωνῶν σκεδρῶς διώρισα*, 486. — Vielleicht von *σχεῖν*, *σχίθειν*, was sich genau woran anhält, anschließt.

σκαρός, sp. Form für *σκιρρός*.

σκίρος, ὁ, sp. Form für *σκίρρος* od. *σκῖρος*.

σκαρόω, sp. Form für *σκιρρόω*.

σκελέαι, αἱ, Beinkleider; Antiphan. bei Poll. 7, 59; für *ἀναξυρίδες*, 7, 92.

σκελετάζω, = *σκέλλω*; Hesych. erkl. *σκελοδυτᾶν* durch *σκελετασθήσονται*.

σκελετεία, ἡ, Trockenheit, Magerkeit, Medic.

σκελέτευμα, τό, das Getrocknete, Abgemagerte, Ausgedörrte, Schol. Nic. Th. 696.

σκελετεύω, 1) trocken, mager, dürr machen, austrocknen, ausdörren, Sp., wie Schol. Od. 10, 463. — 2) Fleisch mit Salz einmachen, einpökeln, Diosc.; — auch einen Leichnam einbalsamiren oder zur Mumie machen, Teles Stob. flor. 40, 8.

σκελετία, ἡ, = *σκελετεία*, Aret.

σκελετός, ausgetrocknet, *δάκος*, Nic. Ther. 696, Schol. *ἐσκληκός*; ausgedörrt, abgemagert, bdh. trocken, dürr, mager; *τὸ σκελετόν*, sc. *σῶμα*, Mumie, Plut. Sept. sap. conv. 2; *οἱ ὑπὸ γῆν*, Lucill. 56 (IX, 92); vgl. Luc. Necyom. 15. — Uebtr. sagt Plut. Anton. 76 *αὐτὸς δὲ κείσεται σκελετὸς καὶ τὸ μηδὲν γενόμενος*.

σκελετ-ώδης, ες, von der Art, dem Ansehen, der Farbe eines ausgetrockneten Körpers, Luc. de salt. 75. (**σκελέω**, f. *σκέλλω*.)

σκελι-ᾶγής, ές, die Beine brechend; τὸ σκ., Beinbruch; Sp.; sollte richtiger *σκελεαγής* heißen.

σκελίδιον, τό, nach Schol. Nic. Al. 432 gemeiner Ausdruck für Knoblauchköpfe. Vgl. *σκελλίς*.

σκελίζω, einhergehen, laufen; *τοὺς πόδας*, in die Höhe heben oder unterschlagen, S. Emp. adv. gramm. 150, LXX. Vgl. *ὑποσκελίζω*. — Auch für *σκελλίζω*.

σκελίς, ίδος, ἡ, att. *σχελίς*, der Hinterfuß und die Hüfte eines Thieres, vom Schweine der Schinken, nach Hesych. der Theil vom Rückgrat an bis an den Unterleib; *σχελίδες ὀλόκνημοι*, Pherecrat. bei Ath. VI, 296 a; s. *σχελίς*.

σκελίσκος, ὁ, dim. von *σκέλος*, Schenkelchen, Ar. Eccl. 1203.

σκέλισμα, τό, erkl. Hesych. *δρόμημα*.

σκελιφρός, trocken, dürr, hager, Hippocr. u. Sp., auch *σκελεφρός* geschrieben.

σκελλίζω, krummbeinig sein, Gloss.

σκελλίς, ίδος, ἡ, vielleicht = *σκελίδιον*, Plut. glor. Ath. 6, wenn nicht mit Reiske *σκελίδας* zu lesen.

σκελλός, krummbeinig; Hesych. erkl. *διεστραμμένος*; bei E. M. Erkl. von *βαιβός*.

σκέλλω, auch *σκελέω*, aor. *ἔσκηλα*, trocken, dürr machen, austrocknen, dörren; *μὴ μένος Ἠελίοιο σκήλει' ἀμφὶ περὶ χρόα ἶνεσιν ἠδὲ μέλεσσιν*, damit nicht der Sonne Gewalt die Haut rings um die Sehnen und Glieder ausdörre, Il. 23, 191; *σκήλῃ*, conj. aor., Nic. Ther. 694. — Auch = mager machen und hart machen, verhärten, Sp. — Pass. *σκέλλομαι*, fut. *σκλήσομαι*, aor. *ἔσκλην*, *σκλαίην*, *σκλῆναι*, und perf. *ἔσκληκα*, vertrocknen, verdorren, mager werden, Sp.; *πίνῳ δέ οἱ αὐαλέος χρὼς ἐσκλήκει*, Ap. Rh. 2, 200; vgl. Nic. Th. 789; eine synkopirte Form des perf. *ἐσκλῆκται* findet sich Ap. Rh. 2, 53.

σκελό-δεσμος, ὁ, Schenkelband, Band um die Füße, Sp.

σκελο-κοπία, ἡ, das Zerschlagen, Zerbrechen der Beine, der Beinbruch, Sp.

σκέλος, τό, der Schenkel; *πρυμνὸν σκέλος, ἔνθα πάχιστος μυῶν ἀνθρώπου πέλεται*, Il. 16, 314; *τρέχω δὲ χερσίν, οὐ ποδωκίᾳ σκελῶν*, Aesch. Eum. 37; *οὐρανῷ σκέλη προσαί-*

Digitized by Google

νων, Soph. El. 743; ἐπὶ σκέλος πέλειν χωρεῖ, Eur. Phoen. 1409, wie ἐπὶ πόδα; vgl. ἐπὶ σκέλος ἀνάγειν, Ar. Av. 383, sich mit dem Gesichte gegen den Feind zurückziehen; σκέλος ἀνατείνειν, ῥίπτειν, Lys. 799 Pax 332; αἶρεν τὼ σκέλη, 854; χωλὸς τὼ σκέλη, Thesm. 24; τῷ σκέλει θένε τὴν πέτραν, Av. 54, vgl. Schol.; περὶ τὰ σκέλεα ἀναξυρίδας εἶχον, Her. 7, 61; κατὰ σκέλος βαδίζειν, vom Gange der Thiere, wie des Löwen und des Kameels, Arist. H. A. 2, 1, ὅτε οὐ προβαίνει τῷ ἀριστερῷ τὸ δεξιόν, ἀλλὰ ἑπακολουθεῖ, einen Fuß nach dem andern auf derselben Seite setzen, den Hinterfuß dem Vorderfuß auf derselben Seite nachsetzen, die Füße beim Gehen nicht über's Kreuz setzen; ἐφ' ἑνὸς σκέλους πορεύειν, Plat. Conv. 190 d, wie βαδιοῦνται ἐπὶ δυοῖν σκελοῖν, ibid.; πόδας καὶ σκέλη, Phaed. 117 e; καὶ αὐχένες, Rep. VII, 514 a; ἐπεσκόπει τοὺς πόδας καὶ τὰ σκέλη, Phaed. 117 e; ἔχων περὶ τοῖς σκέλεσιν ἀναξυρίδας, Xen. Cyr. 8, 3, 13, u. öfter, wie Folgde; παρὰ σκέλος ἁπάντῃ, es kommt in die Quere, es geht wider Wunsch und Erwarten, Arr. Epict. 2, 12. — In Athen sind τὰ σκέλη die langen Mauern zwischen der Stadt und dem Peiräeus, Strab. 9, 1, 15; auch die Mauern von Megara, Ar. Lys. 1172.

σκελο-τύρβη, ἡ, eine Lähmung des Knies od. des ganzen Fußes, wobei man hin und her schwankt; Strab. XVI; Galen. u. a. Sp.

σκελύδριον, τό, dim. von σκέλος, Arr. Epict. 1, 12, 24.

σκλῦθρον, τό, v. l. für σκόλυθρον.

σκέμμα, τό, Betrachtung, Ueberlegung, Plat. Crit. 48 c; Untersuchung, Rep. IV, 445 a; εἰς φαῦλόν γε σκέμμα ἐμπεπτώκαμεν περὶ ψυχῆς εἴτε —, 435 c; S. Emp. pyrrh. 3, 56.

σκεμμός, ὁ, späte, seltene Form für σκέψις, Suid.

σκενδύλιον, τό, dim. von σκενδύλη, Mathem. vett.

σκανδύλη, ἡ, s. das att. σχενδύλη.

σκένος, äol. = ξένος.

σκεπάζω, wie σκεπάω, decken, bedecken, verhüllen; τὰ δεόμενα σκέπης τοῦ ἀνθρώπου σκεπάζειν τὸν θώρακα, Xen. Mem. 3, 10, 9; σῶμα καὶ πόδας ἀρκεῖ αὐτοῖς ἐσκεπάσθαι, Cyr. 8, 8, 17; Sp., τὴν κατὰ πρόσωπον ἐπιφάνειαν ἐσκέπαζον ταῖς τῶν θυρσῶν προβολαῖς, Pol. 1, 22, 10, vgl. 10, 13, 2; καθαιρέτους, Anacr. 17, 9; übh. beschützen, Lycophr. 1311.

σκέπανον, τά, Decke, Deckel, Bedeckung, Suid.

σκεπανός, 1) bedeckend, bedachend, σκεπανοῖς κευθμῶσι, Opp. Hal. 3, 636. — 2) pass., bedeckt, beschattet, ὑφόρμισις, Ep. ad. 396 (VII, 699).

σκέπανος, ὁ, auch σκέπηνος u. σκέπινος, ein Fisch, lat. umbra, Opp. Hal. 1, 106. 3, 637.

σκεπαρνηδόν, adv., nach Art eines wundärztlichen Verbandes, Hippocr.

σκεπαρνίζω, mit dem σκέπαρνον hauen, behauen, Mathem. vett.

σκεπαρνισμός, ὁ, das Behauen mit dem σκέπαρνον (?). — Bei Hippocr. ein Bruch der Hirnschaale in zwei Stücke, der eine Aehnlichkeit mit dem σκέπαρνον hat.

σκέπαρνον, τό, 1) ein zweischneidiges Beil der Zimmerleute, eine Holzart, bes. zum Behauen u. Glätten der Baumstämme; ἔνξοος, Od. 5, 237, vgl. 9, 391, wo es neben πέλεκυς genannt ist, welches größer ist; ἀμφίξοον, Leon. Tar. 4 (VI, 205); Luc. Iup. conf. 11. — 2) wegen der Aehnlichkeit, ein chirurgischer Verband, Gal. — Bei Artemid. 4, 24 heißt komisch die Schaafhaut so, von ἄρνα σκέπω. — [Σκ macht bei Hom. keine Position in diesem Worte.]

σκέπαρνος, ὁ, = σκέπαρνον; Soph. frg. 787 bei Hdn. περὶ μον. λ. p. 34, 3; Phot.

σκέπας, αος, τό, Decke, Hülle, Schutzdach; ἐπὶ σκέπας ἦν ἀνέμοιο, es war Schutz vor dem Winde, Od. 5, 443. 7, 282. 12, 336; plur., σκέπα, Hes. O. 534; vgl. Ruhnk. H. h. Cer. 12; einzeln bei sp. D., wie Arat. 1126; σκέπας ἐν νηφετῷ, Antp. Th. 10 (VI, 335).

σκέπασις, ἡ, Bedeckung, LXX.

σκέπασμα, τό, = σκέπη, σκέπας; im plur., Plat. Polit. 279 d Legg. XII, 942 d; Arist. pol. 7, 17 u. Sp.

σκεπαστήριος, zum Bedecken, Verhüllen gehörig, bedeckend, verhüllend, Sp.; τὰ σκ., D. Sic. 1, 24.

σκεπαστής, ὁ, der Bedeckende, Verhüllende, LXX.

σκεπαστικός, = σκεπαστήριος; τινός, Arist. metaphys. 7, 2; Hippocr. im adv.; ὄπλα, Ath. V, 193 c; Sp.

σκεπαστός, bedeckt, verhüllt, Sp.

σκέπαστρον, τό, Decke, Hülle, LXX.

σκεπάω, bedecken, verhüllen; αἴτ' (ἀκταί) ἀνέμων σκεπόωσι δυσαήων μέγα κῦμα ἑκτοσθεν, = sie decken, schützen die Woge gegen die Winde, oder = sie halten schützend die Woge der Winde ab, d. h. die von den Winden erregte Woge des Meeres, Od. 13, 99; sp. D., κόρυν σκεπάουσιν ἐθειραι Theocr. 16, 81.

σκέπη, ἡ, wie σκέπας, Decke, Bedeckung, bedeckter Ort, Schutz, Schirm; ἔστι μοι σκέπη τοῦ νότου, ich habe Schutz gegen den Notus, Hippocr.; ἐν σκέπῃ τοῦ πολέμου, in Schutz oder Sicherheit vor dem Kriege, Her. 7, 152. 215; ἐν σκέπῃ τοῦ φόβου, 1, 143, u. öfter; σκιὰν καὶ σκέπην παρέχειν, Plat. Tim. 76 d; Xen. Mem. 3, 10, 9; Sp., ἐν σκέπῃ τοῦ κινδύνου, τοῦ κρύους, Ael. H. A. 7, 6. 9, 57; — στείλας ἑαυτὸν ὑπὸ τὴν Ῥωμαίων σκέπην, unter den Schutz der Römer, Pol. 1, 16, 10.

σκεπηνός, = σκεπανός.

σκέπηνος, = σκέπανος.

σκέπινος, ὁ, = σκέπανος; Ath. VII, 322 e; auch ἀτταγενίνος genannt.

σκεπτέος, adj. verb. von σκέπτομαι, zu betrachten, zu bedenken, Plut. u. A.

σκεπτήριος, = σκεπτικός, Maneth. 4, 165.

σκεπτικός, zum Betrachten, Bedenken, Ueberlegen gehörig, geschickt, geneigt. — Σκεπτικοί hießen die Philosophen, die auch ἐφεκτικοί und ἀπορητικοί genannt werden, welche Nichts als bestimmte Behauptung aussprachen, sondern ihre Meinung nur mit Bedenken äußerten, die Skeptiker; bes. die Anhänger des Pyrrhon; S. Emp. oft u. A. — Adv. σκεπτικῶς, nach Weise der Skeptiker, D. L.; σκεπτικώτερον διδάσκειν, S. Emp. adv. phys. 1, 194.

σκέπτομαι, um sich sehen, sich umsehen, umherblicken, nach Etwas, bes. aus der Ferne, indem man die Hand vor die Augen hält, vorsichtig oder spähend umherblicken; σκέπτετ' ὀϊστῶν τε ῥοῖζον καὶ δοῖπον ἀκόντων, er schau'te sich um nach dem Rauschen, Il. 16, 361; σκέπτεο νῦν, εἴ κεν ἴδῃαι, schau dich um, ob du etwa siehst, 17, 652; auch εἰς νῆα, μεθ' ἑταίρους, Od. 12, 247. Bei den Tragg. nicht im praes., vgl. Elmsl. zu Eur. Heracl. 148;

Digitized by Google

σκέψαι δέ, οἷός σε χειμὼν ἔπεισε, Aesch. Prom. 1016, vgl. Ch. 228; σκέψαι δ' ὁποίας ταῦτα συμφορᾶς ἵπο πέπονθα, Soph. Tr. 1066; betrachten, τὴν τύχην, Ai. 1007; σκέψαι τὴν σὴν ἐλπίδα, Eur. Herc. Fur. 295; auch σκέψασθε εἰς τόνδε, Hipp. 943; τίν' εἰς σὲ μωρίαν ἐσκεμμένον, Heracl. 148; Ar. Pax 29 Eccl. 749; in Prosa, wo auch das praes. selten ist (s. σκοπέω), und außer Plat. Lach. 185 b Alc. II, 140 a erst bei Sp. vorkommt (κατεσκέπτετο Pol. 3, 94, 7); ἔδοξε σκέψασθαι, ὅτῳ τρόπῳ ἀσφαλέστατα διαπορεύσονται, Thuc. 1, 107; auch absol., eingeschoben, σκέψασθε δέ, ib. 143; das perf. in passiver Bdtg, πάντα ἐσκεμμένα ἡτοίμαστα, 7, 62, wie Plat. Rep. II, 369 b; u. bes. auch fut. ἐσκέψεται = es wird erforscht sein, III, 392 c; ἐσκεμμένα λέγειν, Xen. Hell. 3, 3, 8; wie ἔσκεπται, Arist. gen. et interit. 1, 2; ὡς ἐσκεμμένα καὶ παρασκευασμένα πάντα λέγω, Dem. 21, 191, wo gleich darauf ἐσκέφθαι neben μεμελετηκέναι in activer Bdtg folgt, die auch sonst vorherrscht, wie Plat. Prot. 317 b 339 b; ὅτι τὴν φύσιν ἔσκεπται καὶ τὴν αἰτίαν ὧν πράττει, Gorg. 501 a; δοκεῖς γάρ μοι αὐτός τε ἐσκέφθαι τὰ τοιαῦτα καὶ παρ' ἄλλων μεμαθηκέναι, Crat. 428 b; πρὸς ἑαυτόν τι σκεψάμενος, bei sich überlegend, Phaed. 95 e, wie κοινῇ σκεψάμενοι πρὸς ὑμᾶς αὐτούς, Tim. 20 b; σκεψομένους, πῶς ἔχουσιν, Xen. An. 4, 5, 22; πόθεν ἂν λάβοιτε, 5, 4, 7; πότερον — ἤ, 3, 2, 20 u. oft; οὐκ ἠμέληκας, ἀλλ' ἔσκεψαι, Mem. 3, 6, 13; εἴ τι χρήσιμον ἐσκεμμένος ἥκει τις, Dem. 1, 1. — Ein aor. pass. ἐσκέπην, gemustert werden, findet sich bei LXX.

σκεπτοσύνη, ἡ, poet. statt σκέψις, Tim. Phlias. 23 bei S. Emp. pyrrh. 1, 224.

σκέπω, = σκεπάζω; λιμὴν δυνάμενος σκέπειν ἀπὸ παντὸς ἀνέμου τοὺς ἐνορμοῦντας, Pol. 16, 29, 13; Luc. Tim. 21 Pisc. 20; Hdn. 3, 3, 2 u. öfter.

σκέραφος, τό, att. σχέραφος, auch κέραφος, Hesych., kommt nur bei Gramm. vor, die es λοσδορία, βλασφημία erklären. Man vergleiche σκέρβολος.

σκερβολέω, = Folgdm, Hesych.

σκερ-βόλλω, Ar. Equ. 818, schmähen, schelten, schimpfen; Schol. μὴ λοιδόρει, ἀντὶ τοῦ μὴ πολυπραγμόνει; Hesych. erkl. auch ἀπατᾶν. — Eust. leitet es von κέαρ βάλλω ab u. vergleicht κερτομέω.

σκέρ-βολος, schmähend, schelsüchtig, lästernd; σκέρβολα μυθήσαντο, Callim. bei Schol. Ar. Equ. 818; Hesych. erkl. λοίδορος, ἀπατεών.

σκευ-αγωγέω, das Geräth zusammenpacken und fortschaffen; ἐκ τῶν ἀγρῶν σκευαγωγεῖν, das Geräth vom Lande zusammenpacken u. wegschaffen, Aesch. 2, 139; Dem. 18, 36; Arr. An. 1, 10, 4.

σκευ-αγώγημα, τό, Fuhrwerk zum Wegschaffen des Geräthes, Nicet.

σκευ-αγωγία, ἡ, das Zusammenpacken und Wegschaffen des Geräthes (?).

σκευ-αγωγός, ὁν, das Geräth wegschaffend; ὁ, Packknecht, Xen. Cyr. 8, 5, 4; τό, Bagagewagen, Plut. Pomp. 6.

σκευάζω, bereiten, anrichten, machen, zurecht od. fertig machen; insbesondere Speisen zubereiten, zurichten, Her. 1, 73. 207; ἐπίστασαι τὸν σαῦρον ὡς δεῖ σκευάσαι, Alexis bei Ath. VII, 322 c; κωλήν τις ἰδίως σκευαζόμενος, ib. I, 7 c; τὰ ἐφθὰ πάντα μεθ' ὕδατος ἐσκεύαστας, Xen. Cyr. 6, 2, 28; τοὺς φρυκτούς, Ar. Vesp. 1331; τινὰ ὥςπερ γυναῖκα, Thesm. 591; περικόμμαι' ἐκ σοῦ σκευάσω, Equ. 372; ἐσκευασμένα ἅλφιτα, 1100; einrichten, Thuc. 2, 15; ἡδονάς, Plat. Rep. VIII, 559 d; χαλινόν τινα χαλκεῖ ἐκδόντα σκευάσαι, einen Zügel zu machen verdingen, Parm. 127 a; u. pass., σκευαζομένης δοίνης, Theaet. 178 d; ὀρχηστρίδα εἰςάγει, σκευάσας ὡς ἐδύνατο κάλλιστα, ausputzen, Xen. An. 5, 9, 12. — Bes. ein Kriegsheer mit allem Nöthigen versehen, Her. 1, 60. 80; bewaffnen, bekleiden, γυναῖκα πανοπλίᾳ, 5, 12; τινὰ ἐσθῆτι, 5, 20. — Dah. σκευάζειν εἰς ὁπλίτας, εἰς ὑπηρέτας, zu Schwerbewaffneten ausrüsten, zu Dienern einkleiden, Schweigh. App. 7, 32; εἰς Βάκχας, εἰς Σατύρους, als Bachantinnen, als Satyrn ausstaffiren, Plut. — Med. für sich bereiten, σκευάζεται δοίνην, Eur. Herc. Fur. 956; εἴς τι πρᾶγμα νεοχμὸν ἐσκευάσμεθα, Suppl. 1057; ἅλφιτα σκευαζόμενοι, Plat. Rep. II, 372 b; u. überh. bereiten, anstiften, πόλεμον, προδοσίαν σκευάζεσθαι, Verrath anstiften, Her. 5, 103. 6, 100; ἐσκευασμένος, u. in der 3. Pers. plur. perf. u. plusquampf. ἐσκευάσατο, ἐσκευάσατο, 4, 58. 7, 62. 66. 86. — Intransf., σκευάζειν κατ' οἶκον, Hausmannshaften im Hause, Wirthschaft und Unruhe machen, H. h. Merc. 285.

σκευάριον, τό, dim. von σκεῦος und σκευή, bes. Kleidung, Ar. Pax 201 Plut. 809. 839 u. öfter; Plat. Alc. I, 113 e; übh. Möbeln, Aesch. 1, 59; Diphil. bei Poll. 10, 12.

σκευασία, ἡ, Zubereitung, Zurüstung, Art der Zubereitung, insbes. der Speisen; τὰς σκευασίας πάντων δὲ καὶ τὰς σκευάσεις τούτων ἕτοιμός εἰμι δεικνύειν, Alexis bei Ath. III, 107 d, die Zubereitungsarten und die Zubereitung selbst; περὶ ὄψου σκευασίας, Plat. Alc. I, 113 e; Bast app. ep. cr. p. 52; auch σκευασία μὴ μί' ᾖ τῆς μουσικῆς, Astydam. bei Ath. X, 411 a u. A. Bei Ath. V, 202 e, τῶν ὄνων οἱ μὲν χρυσᾶς, οἱ δὲ ἀργυρᾶς προμετωπίδας καὶ σκευασίας εἶχον, Geschirr. Uebh. = σύνθεσις, S. Emp. pyrrh. 1, 129.

σκεύασις, ἡ, = σκευασία, w. m. s.

σκεύασμα, τό, das Zubereitete. Auch = σκευασία, Schol. Ar. Lys. 664.

σκευαστός, adj. verb. von σκευάζω, bereitet, zugerüstet, zugerichtet, was sich gut zubereiten läßt; ὄρνις φυτευτός, Plat. Rep. VI, 510 a, vgl. Ep. VII, 342 d.

σκευή, ἡ, Rüstung, Geräth; σκευᾶς ἑτέρας εἰσάλεον πόνον, vom Fischergeräth, Pind. P. 2, 80; Kleidung, Anzug, Soph. O. C. 561; σκευῇ τῇδε τοῦ χάριν κοσμεῖς δόμας; Eur. Suppl. 1054, vgl. Bacch. 34; Ar. Ran. 108 u. öfter; Schmuck, apparatus, oft bei Her., 1, 24. 7, 15; σκυτίνη, 7, 71, u. sonst; ὅπλων, Thuc. 1, 8; ψιλή, 3, 94; Μηδικαὶ σκευαί, 1, 130; τὰ ὅπλα αὐτῶν καὶ ἡ ἄλλη σκευή, Plat. Rep. III, 414 d; πολεμικὴν σκευὴν ἐνδεδυκότες, Legg. XII, 947 c; Περσική, Xen. An. 4, 7, 27; später bes. der ganze Anzug eines Schauspielers, Sp.

σκευο-γραφικόν, τό, ein Buch des Eratosthenes bei Poll. 10, 1, Beschreibung alter σκεύη.

σκευη-φόρος, = σκευοφόρος, Schol.

σκευο-θήκη, ἡ, Behältniß, Magazin, Vorrathskammer, allerlei Geräth, Gepäck, Gefäße u. dgl. darin aufzubewahren, Rumpelkammer, auch Zeughaus; Aesch. frg. 260 bei Poll. 10, 10; nach B. A. 303

Digitized by Google

u. Phot. beſ. zum Schiffsgeräth; vgl. Aesch. 3, 25, *ἦρχον δὲ τὴν τῶν ἀποσκευῶν καὶ νεωρίων ἀρχήν, καὶ σκευοθήκην ᾠκοδόμουν.*

σκευο-ποιέω, häufiger im med. *σκευοποιέομαι*, Geräthſchaften, Rüſtungen, Waffen, Kleider u. dgl. machen, machen laſſen, bereiten; *δοκεῖ ζῳὸν σκευοποιηθῆναι ὑπὸ πρώτου τοῦ Φιλαδέλφου* Ath. XI, 497; *ὄργανα ἐσκευοποιεῖτο* Plut. Marcell. 16, u. Sp. — Uebh. = *σκευάζω*, mit dem Nebenbegriff des Liſtigen, Betrügeriſchen, wie Harpocrat. aus Hyperid. anführt *σκευοποιοῦντα τὸ πρᾶγμα* u. es erkl. *σκευωρούμενον καὶ πλαττόμενον*, dah. *σκευοποιεῖν διαθήκας*, ein Teſtament verfälſchen oder unterſchieben, Isaeus bei Poll. 10, 15.

σκευο-ποίημα, τό, Verfälſchung, Erdichtung, liſtiger Streich, Hyperid. bei Poll. 10, 15; Geräth, Plut. Crass. 33.

σκευο-ποιία, ἡ, Verfertigung von Geräthſchaften (Rüſtungen, Waffen, beſ. von Masken u. andern Erforderniſſen des Theaters), Poll. 10, 15.

σκευο-ποιός, Geräthſchaften, Rüſtungen, Waffen bereitend, verfertigend, beſ. Masken, Anzüge u. andere Theatererforderniſſe verfertigend, Ar. Equ. 232 (wie das ſpätere *προσωποποιός*, vgl. Poll. 2, 47); *ἡ πλάστης θαυμάτων*, Plut. adv. Colot. 28.

σκευο-πώλης, ὁ, der Geräthſchaften verkauft, Gloss.

σκεῦος, τό, Geräth jeder Art (vgl. Poll. 10, 1 ff.), als Hausgeräth, Rüſtung, Waffen, Kleidung; *οἰνηρά*, Eur. Ion 1179; *τί δῆτ' ἔδει με ταῦτα τὰ σκεύη φέρειν*, Ar. Ran. 12, vgl. 15; Eccl. 728; *ἱερὰ σκεύη*, Thuc. 2, 13; von einem Topfe, Plat. Hipp. mai. 288 e; *τὸ περὶ τὸ ξυνθετὸν καὶ πλαστόν, ὃ δὴ σκεῦος ὠνομάκαμεν*, Soph. 219 a; *κλῖναί τε καὶ τράπεζαι καὶ τἆλλα σκεύη*, Rep. II, 373 a; *ξύλινα*, Theaet. 146 e; *ἔμπυρα καὶ ἄπυρα*, Legg. III, 679 a; *τῆς νεώς*, Lach. 183 e; *σκευῶν ὅσα τριήρεσι προσήκει*, Alles, was zur Ausrüſtung der Trieren gehört, Critia. 117 d; vgl. Xen. Oec. 8, 12; *τριηραρχικά*, Dem. 47, 19; Pol. 22, 26, 13; *ἐσθὴς καὶ σκεύη*, Xen. An. 7, 4, 18; öfter vom Troß, Gepäck, Cyr. 5, 3, 40; *ἀκόλουθος φέρων τὰ στρώματα καὶ τἆλλα σκεύη*, Mem. 3, 13, 6; auch Inſtrument, z. B. des Flötenbläſers, Mem. 1, 7, 2; *γεωργικά*, Dem. 30, 28; *τὰ σκεύη ἀπέδοσθε*, alle Sachen verkaufen in der Auction, Lys. 19, 31. — Auch der Leib, als Werkzeug der Seele, heißt *σκεῦος*, vgl. Plat. Soph. 219 u. N. T.; auch das Zeugungsglied, *παιδοποιὸν σκεῦος*, Ael. H. A. 17, 11. — Im verächtlichen Sinne, ein Diener, Helfershelfer, der ſich von einem Andern als Werkzeug brauchen läßt, *ὑπηρετικόν*, Pol. 13, 5, 7. 15, 25. — Protagoras nannte die nomina neutra *σκεύη*, die ſonſt *τὰ μεταξὺ ὀνόματα* heißen, Arist. rhet. 3, 8 Soph. elench. 14, weil die Namen der Werkzeuge meiſt Neutra auf *-ον* ſind.

σκευό-τριψ, *ιβος*, von Arcad. 94 ohne Erkl. angeführt.

σκευουργία, ἡ, = *σκευοποιΐα*, Plat. Polit. 299 d.

σκευο-φόριον, τό, ein über beide Schultern gehendes Querholz, Laſten damit zu tragen, Phot. S. *σκευοφόριον.*

σκευο-φορέω, Gepäck tragen, ein Packträger, Troßknecht ſein; Xen. Cyr. 3, 1, 43 An. 3, 2, 28; vom Pferde, 3, 3, 19. — Med., *σκευοφορούμενος καμήλοις*, indem er auf Kameelen ſein Gepäck tragen ließ, Plut. Crass. 21.

σκευο-φορία, ἡ, das Tragen des Gepäckes (P).

σκευο-φορικός, ἡ, όν, zum Tragen des Gepäckes gehörig, geſchickt; *στρατοῦ σκευοφορικοῦ ἄρχοντες*, die Anführer des Troſſes, Xen. Lac. 13, 4; *τὸ σκ. βάρος*, Cyr. 6, 1, 54, die Laſt, welche einem Packthiere aufgepackt zu werden pflegt.

σκευο-φόριον, τό, = *σκευοφορεῖον*, Ar. u. Plat. com. bei Poll. 10, 17.

σκευο-φοριώτης, ὁ, poet. ſtatt *σκευοφόρος*, Eupolis bei Poll. 10, 17.

σκευο-φόρος, Geräth, Gepäck tragend, Ar. Ran. 498; *οἱ σκευοφόροι*, die Packknechte, Her. *ὑποζύγια καὶ σκευοφόροι*, 7, 40 (vgl. Xen. Cyr. 3, 1, 42 Thuc. 2, 79), der es 1, 80 auch von den Kameelen braucht; beſ. hieß ſo der Diener des ſchwerbewaffneten Kriegers zu Fuß, der dieſem ſein Gepäck u. den Schild trug, Xen. Hell. 3, 4, 22; *τὰ σκευοφόρα*, sc. *κτήνη*, Pack-, Laſtvieh im Gefolge eines Heeres, der Troß, Cyr. 5, 4, 45 An. 1, 3, 7 u. öfter, wie Pol. u. Plut. Oth. 12 u. öfter.

σκευο-φυλακέω, das Gepäck, den Troß bewachen, Plut. Alex. 32.

σκευο-φυλάκιον, τό, Ort zum Bewachen, zum Aufbewahren der Geräthſchaften, des Gepäckes, Suid.

σκευο-φύλαξ, *ακος*, ὁ, Wächter, Aufſeher der Geräthſchaften, des Gepäckes, LXX. u. a. Sp.

σκευόω, = *σκευάζω*, *ἑτοιμάζω*, Hesych.

σκευ-ωρέομαι, eigtl. das Geräth, Gepäck bewachen; daher — a) nach den Geräthſchaften ſehen, ſie durchſpähen, überhaupt Etwas durchforſchen; *σκευωρούμενον περὶ τὰς νεοττιάς*, der neugierig um ihre Neſter herumgeht u. ſie ausforſcht, Arist. H. A. 9, 32, wie Plut. *ζητοῦσα καὶ σκευωρουμένη* vrbdt, de genio Socrat. 18, v. l. *σκαιωρουμένη*; *σκευωρούμενος δὲ καὶ καθαίροντες τὴν χώραν*, Camill. 32; auch *οἰκίαν*, einrichten, Caes. 51. — b) eine Sache betreiben, ſich womit beſchäftigen, beſ., wie *σκευοποιέομαι*, mit Schlauheit, Liſt, liſtig anſtiften, *ἐσκευωρημένος καὶ πεποιηκώς*, Dem. 32, 9. 11, vgl. 4, 17; *σκευωρούμενοι περὶ τὰ πλοῖα*, 17, 20; aber *ἐσκευωρημένης μισθώσεως* iſt paſſiviſch 45, 5. — Bei D. L. 2, 61 wird es „plündern" erklärt.

σκευ-ώρημα, τό, ſchlaue, liſtige, tückiſche Handlung; *ἀλλ' εἶναι τοῦτο πλάσμα καὶ σκευώρημα εὑρήσετε*, Dem. 36, 33, vgl. 41, 24.

σκευ-ωρία, ἡ, 1) Sorgfalt, Emſigkeit; *περὶ τοὺς νοττοὺς ποιούμενος σκευωρίαν*, Arist. H. A. 9, 49; gen. anim. 1, 7; beſ. übertriebene, läſtige Sorgfalt, Meineke Menandr. p. 375 (eigtl. im Bewachen des Gepäcks); *τεχνική*, künſtliche Behandlung, D. Hal. iud. Thuc. 5. — 2) ſchlauer Anſchlag, Liſt, Betrug, Tücke; Dem. 55, 2 von einem boshafter Weiſe angeſtellten Proceſſe; *κατά τινος*, Plut. Dion. 30.

σκευ-ωρός, Geräthſchaft, Gepäck bewachend, Poll. 10, 16 aus Cratin.

σκέψις, ἡ, das Betrachten, die Betrachtung, Unterſuchung, Ueberlegung; Eur. Hipp. 1323; *περί τινος*, Plat. Gorg. 487 e; *περί τι*, Legg. I, 636 d; *ἡ διὰ τῶν ὀμμάτων σκέψις*, Phaed. 83 a; mit folgendem Frageſatze, *ἵνα μοι χρόνος ἐγγένηται τῇ σκέψει, τί λέγει ὁ ποιητής*, Prot. 339 e; *σκέψιν ποιεῖσθαι*, = *σκέπτομαι*, Phaedr. 237 d, wie Pol. 8, 18, 5; Xen. Hier. 9, 9; das Bedenken, beſ. der Skeptiker od. Pyrrhoniker (ſ. *σκεπτικός*), die auch *οἱ ἀπὸ τῆς σκέψεως* heißen, S. Emp. pyrrh. 1, 229.

Digitized by Google

σκήλημα, τό, Ausdörrung, Verhärtung harter Körper, zw., für *σκλῆμα*, Galen.

σκῆμα, τό, statt *σχῆμα*, sagt der Scythe bei Ar. Thesm. 1188.

σκήπτω, σκῆψις, ἡ, zw. Formen statt *σκήπτω*, *σκῆψις*.

σκηνάω, = Folgdm; im pass. oder med., *σκηνᾶσθαι παρὰ τὸν ποταμόν*, Plat. Rep. X, 621 c; *ὅτι ἐν πονηροῖς τόποις σκηνῷεν*, Xen. An. 7, 4, 12.

σκηνάω, in einem Zelte, einer Hütte sein, wohnen, essen od. schlafen; gew. im med.; *ἐσκηνημένος*, Ar. Ach. 69; in Prosa: *ἱερά, ἐν οἷς ἐσκήνηντο*, Thuc. 2, 52 (aber *σκηνησάμενος καλύβην* 1, 133 = *σκηνωσάμενος*, nachdem er sich eine Hütte gemacht hatte); *σκηνησάμενος ἐν θαλάττῃ*, Plat. Legg. IX, 866 d; lagern, Xen. An. 4, 8, 25 u. öfter; auch *ἐσκήνησαν εἰς κώμας*, 7, 2, 1; Cyr. 8, 3, 34; sich aufhalten, *ἐν οἰκίαις*, An. 5, 5, 20; auch = schmausen, An. 4, 5, 33, vgl. 5, 3, 9. — Die Formen *σκηνοῦντες*, *σκηνοῦσι* u. *ἐσκήνουν* können auch zu *σκηνόω*, alle andern zu *σκηνάω* gehören; eine nothwendig auf *σκηνέω* zurückzuführende Form scheint nicht vorzukommen.

σκηνευτής, ὁ, = *σκηνήτης*, E. M. 743, 15.

σκηνή, ἡ (nach Phot. ein Fremdwort), jeder bedeckte oder beschattete Ort, Laube, Zelt, Hütte; *Ἀμαζόνων ἵδρυν σκηνάς τε*, Aesch. Eum. 656; *ἐν σκηναῖς σε ναυτικαῖς ὁρῶ Αἴαντος*, Soph. Ai. 3, u. öfter; Eur. Hec. 53 u. öfter; Ar. Pax 715 Th. 658; Plat. Legg. XII, 944 b; *σκηνὴν ποιήσαντες*, Thuc. 2, 34; Xen. Cyr. 4, 2, 34 u. öfter; überh. Lagerort, *ἐπεὶ ἐπὶ τὰς σκηνὰς ἀπῆλθον*, An. 3, 5, 7; *εἰς τὴν σκηνὴν καλεῖν*, d. i. zum Schmause, Cyr. 2, 3, 22. 3, 2, 31 u. öfter; Bude, *τοὺς τ' ἐκ τῶν σκηνῶν τῶν κατὰ τὴν ἀγορὰν ἐξελθεῖν*, Dem. 18, 169. — Das Verdeck des Wagens, Xen. Cyr. 6, 4, 11, D. Sic. 20, 25; auch Bettvorhang, Betthimmel, Dem. 41, 11; nach Harpocr. *οἱ μὲν κόσμον τινὰ γυναικεῖον εἶναί φασιν, οἱ δὲ σκιάδιον*. — Bes. das bedeckte, hölzerne Gerüst, worauf die Schauspieler spielten, und später in den kunstmäßig eingerichteten Theatern die Scene, Bühne, der Theil, auf welchem die eigentlichen Schauspieler stehen und sprechen, im Ggsz zur *θυμέλη*, bei der sich der Chor befand, Plat. Legg. VII, 817 c; s. Ruhnk. Tim. 259; daher *οἱ ἀπὸ σκηνῆς* und *οἱ ἐπὶ σκηνῆς*, die eigentlichen Schauspieler, die *σκηνικοί*, im Ggsz der *θυμελικοί*, Schaef. mel. p. 27; u. *τὰ ἀπὸ σκηνῆς*, sc. *μέλη*, der von der Bühne herab von dem Schauspieler, nicht von dem Chore vorgetragene Gesang, Arist. poet. 12 probl. 19, 15. Im engern Sinne heißt auch der Theil der Bühne *σκηνή*, auf welchem die Decorationen standen.

σκήνημα, τό, = *σκηνή*; *ἔρως αὐτὸν ἔσχε τῶν σκιερῶν σκηνημάτων*, Xen. Hell. 5, 3, 19; bei Aesch. Ch. 249 das Nest.

σκηνήτης, ὁ, der auf der Scene, Bühne sich Befindende, Sp.

σκηνίδιον, τό, dim. von *σκηνή*, Thuc. 6, 37.

σκηνικεύομαι, eigtl. eine Rolle als Schauspieler spielen; übertr., Einem Etwas vorspiegeln, *τινί τι*, Memnon. 51.

σκηνικός, zur Scene, Bühne gehörig, zum Theater gehörig, theatralisch; *ἀγῶνες*, Ath. XIV, 630, u. a. Sp., auch adv. — Bes. *ὁ σκηνικός*, der eigentliche Schauspieler, der auf der Scene spielt, im Ggsz zu dem in der Orchestra Singenden u. Tanzenden, *θυμελικός*, Plut. Oth. 6. — Nach S. Emp. adv. gramm. 288 hieß Euripides *ὁ σκ. φιλόσοφος*.

σκηνίπτω, = *σκνίπτω*, nur bei Gramm.; doch hat Nic. Th. 193 die Zusammensetzung *διασκηνίπτω*.

σκηνίς, ίδος, ἡ, = *σκηνή*; Plut. Luc. 7; Ios.

σκηνίτης, ὁ, 1) = *σκηνήτης*, Isocr. 17, 33. — 2) als adj., im Zelt, an der Hütte befindlich; *βίος*, D. Sic. 2, 40; *κισσός*, Eryc. 13 (VII, 36).

σκηνο-βατέω, die Bühne, das Theater betreten (?), auf das Theater bringen, darstellen; im pass., *τὰ ποιήματα σκηνοβατεῖται*, Strab. 5, 3, 6; *πολλὴ καθ' Ὁμήρου τραγῳδία σκηνοβατεῖται*, es werden viele, gewaltig klingende Vorwürfe gegen ihn gemacht, Heraclid. alleg. 30; vgl. Schol. Il. 5, 336.

σκηνο-γραφέω, die Bühne zur Vorstellung eines Schauspiels ausmalen, d. i. perspectivisch, Sp.; auch = wie auf der Bühne übertreiben, Heliod. 10, 38.

σκηνο-γραφία, ἡ, die Kunst, die Bühne auszumalen, Theatermalerei, perspectivische Malerei der hinteren Vorhänge u. der landschaftlichen od. architectonischen Seitenverzierungen, vgl. S. Emp. adv. log. 1, 88; übertr., erdichtete, tragödienartige Erzählung, *πάντα τὰ ἐκεῖ πράγματα τραγῳδίαν ὄντα καὶ σκηνογραφίαν*, Plut. Arat. 15.

σκηνο-γραφικός, ἡ, όν, zur Theatermalerei gehörig, in der Art derselben, d. i. perspectivisch, ὄψις, Strab. V; übh. theatralisch, *θαυματουργία*, Hel. 7, 8 E.

σκηνο-γράφος, die Schaubühne ausmalend; *ὁ σκ.*, der Theatermaler, Perspectivenmaler, Sp.

σκηνο-ειδής, ές, von der Gestalt eines Zeltes, Theaters, Sp.

σκηνο-παγής, ές, wie ein Zelt zusammengefügt, Suid.

σκηνο-πηγέω, ein Zelt, oder wie ein Zelt aufschlagen, *τὰ καπηλεῖα* Ath. X, 442 c.

σκηνο-πηγία, ἡ, 1) das Aufschlagen, Errichten eines Zeltes, auch eines Nestes, Arist. H. A. 9, 7. — 2) das Lauberhüttenfest, auch *σκηνοπήγια, τά*, LXX.

σκηνο-ποιέω, ein Zelt, eine Hütte, Laube machen, Sp.; auch im med., wie Hdn. 7, 2, 8.

σκηνο-ποιία, ἡ, das Machen eines Zeltes, einer Laube, Hütte, Pol. 6, 28, 3 u. Sp.; *τῆς τύχης*, die vielen Veränderungen des Glückes, Heliod. 10, 16, ein von den Veränderlichkeiten der Nomadenwohnungen entlehnter Ausdruck.

σκηνο-ποιός, Zelte, Hütten, Lauben machend; com. bei Poll. 7, 189; N. T.

σκηνορ-ραφεῖον, τό, Zeltmäherei, Werkstatt des Zeltmachers, Sp.

σκηνορ-ραφέω, Zelte nähen, machen, Sp.

σκηνορ-ράφος, Zelte nähend, machend; *ὁ σκ.*, Zeltnäher, Zeltmacher, Ael. V. H. 2, 1 u. a. Sp.

σκῆνος, τό, Zelt, Hütte, jeder bedeckte, beschattende od. bedeckende Ort. — Bei den Doriern, bes. bei den Pythagoreern ist *σκῆνος* der Leib als Behausung, Hülle der Seele, Tim. Locr. 100 a ff., u. öfter, u. Sp., wie Nic. Th. 742 Ael. H. A. 5, 3. 12, 17; sogar *σκῆνος μελίσσης*, Antiphil. 29 (IX, 404).

σκηνο-φύλαξ, ακος, ὁ, Zeltwächter, Wache im Lager; Xen. Hell. 3, 2, 4; Plut. Pomp. 72.

σκηνόω, 1) ein Zelt, eine Hütte, Laube errichten, bauen, *σκηνάς* Polyaen. 7, 21, 6. — 2) in einem Zelte wohnen, übh. sich ansiedeln, niederlassen, auf-

Digitized by Google

halten; pass. oder med., *οὕτω πόρῥω ἐσκήνωται τοῦ θανάσιμος εἶναι*, Plat. Rep. X, 610 e; wie *σκηνέω*, lagern, Xen. An. 2, 4, 14. 7, 4, 11; *ἐν ταῖς οἰκίαις*, 5, 5, 11; schmausen, Cyr. 6, 1, 49.

σκηνόδριον, *τό*, dim. von *σκηνή*, Plut. Mar. 37.

σκήνωμα, *τό*, = *σκῆνος*, Zelt; Eur. Hec. 616 Cycl. 323 u. öfter; Xen. An. 2, 2, 17; auch Häuser, worin die Soldaten sich aufhielten, 7, 4, 16.

σκήνωσις, *ἡ*, das Aufschlagen eines Zeltes, einer Hütte, das Wohnen darin, D. Sic. 3, 20.

σκηνωτής, *ὁ*, 1) = *σκηνήτης*. — 2) der Zelt- od. Hüttengenosse, Hesych.

σκηπάνιον, *τό*, = *σκῆπτρον*, *σκήπων*, Stab, Scepter; *σκηπανίῳ γαιήοχος ἀμφοτέρῳ κεκοπώς*, Il. 13, 59, wie *σκηπανίῳ δίεπ' ἀνέρας* 24, 247; sp. D., wie Eryc. 9 (IX, 293).

σκηπήνιον, *τό*, spätere poet. Form statt *σκηπάνιον*, Hesych.

σκηπίων, *ὁ*, = *σκήπων*.

σκηπτο-βάμων, auf dem Scepter stehend, sitzend, *αἰετός*, Soph. frg. 766 bei Schol. Ar. Av. 515.

σκῆπτον, *τό*, statt *σκῆπτρον*, scheint sich nur in der dor. Form *σκᾶπτον* u. in den Zusammensetzungen *σκηπτοῦχος*, *σκηπτουχία* erhalten zu haben.

σκηπτός, *ὁ*, ein plötzlich mit großer Gewalt von oben herunterfahrender Sturmwind, gew. mit Donner u. Blitz verbunden; *τυφὼς ἀείρας σκηπτόν*, Soph. Ant. 414; Phot. erkl. *κεραυνὸς ἄνωθεν διάπυρος*; Arist. de mundo 4 *κατασκῆψαν εἰς τὴν γῆν* (*κεραυνός*, *πρηστήρ*, *τυφών*) *σκηπτὸς ὀνομάζεται*, also der einschlagende Blitz; so *βροντῆς γενομένης σκηπτὸς πεσεῖν εἰς τὴν οἰκίαν*, Xen. An. 3, 1, 11; *καταβάτης*, Lycophr. 382; — übertr., *λοιμοῦ τις ἦλθε σκηπτὸς ἢ στάσις πόλει*, Aesch. Pers. 701; vom Kriege, *σκηπτοῦ πιόντος πολεμίων*, Eur. Rhes. 674, vgl. Androm. 1047; *εἰ δ' ὁ συμβὰς σκηπτὸς μὴ μόνον ἡμῶν, ἀλλὰ καὶ πάντων τῶν Ἑλλήνων μείζων γέγονε*, Dem. 18, 194, also übh. jedes plötzlich hereinbrechende Unglück.

σκηπτο-υχία, *ἡ*, eigtl. das Scepterтragen; dah. — a) der oberste Befehl im Kriege, das Oberkommando, *ἐπὶ σκηπτουχίᾳ ταχθεὶς* Aesch. Pers. 289, u. Sp., wie Lycophr. 111. — b) die Würde, Macht od. Provinz eines Scepterträgers am persischen Hofe.

σκηπτο-ῦχος, das Scepter habend, haltend, d. i. das Zeichen der höchsten Gewalt im Kriege u. im Frieden tragend; bei Hom. Beiwort von *βασιλεύς*, Il. 2, 86 Od. 2, 231 u. öfter; Eur. I. T. 235. — Am persischen Hofe der Scepterträger, ein hohes Hof- u. Staatsamt, das nur Verschnittene bekleideten, Xen. Cyr. 7, 3, 16. 8, 1, 38 An. 1, 6, 11, etwa Hofmarschall.

σκηπτρο-κρατέω, das Scepter führen, Sp.

σκηπτρο-κράτωρ, *ορος*, *ὁ*, der Herrscher, Sp.

σκῆπτρον, *τό*, der Stab, eigtl. das, worauf man sich stützt (s. *σκήπτω*), wie der hinkende Hephästus ihn braucht, Il. 18, 416; *οἱ σκῆπτρον θυμαρὲς ἔδωκεν*, Od. 17, 199, dem *βόπαλον* in v. 195 entsprechend; dah. Wanderstab, Bettlerstab, 13, 437. 14, 31. 18, 103; Her. 1, 195; *ἰσχὺν ἰσόπαιδα νέμοντες ἐπὶ σκήπτροις*, Aesch. Ag. 75; vgl. Soph. O. R. 456. 811, der auch die den Vater stützenden u. leitenden Töchter so nennt, O. C. 852; *ἃ σκῆπτρα φωτός*, 1111. — Bes. als Zeichen irgend einer Würde od. Gewalt, das Scepter, Herrscherstab, Richterstab, Priesterstab, Heroldstab; bei Hom. bes. von Königen getragen, Il. 1, 234. 245. 2, 46. 101. 186. 199. 265. 268. 279; vgl. bes. *Ζεὺς γάρ οἱ ὑπὸ σκήπτρῳ ἐδάμασσε*, sc. *δῆμον*, Il. 6, 159; *καί τοι Ζεὺς ἐγγυάλιξεν σκῆπτρόν τ' ἠδὲ θέμιστας*, 9, 99, wo die Vrbdg der königlichen u. richterlichen Gewalt bezeichnet ist; eben so, als Zeichen der königlichen Würde, Her. 7, 52; von Priestern u. Sehern, *στέμματ' ἔχων ἐν χερσὶν ἑκηβόλου Ἀπόλλωνος χρυσέῳ ἀνὰ σκήπτρῳ*, Il. 1, 15; Od. 11, 91; vom Richter, Il. 1, 238 Od. 11, 569; von Gesandten u. Rednern, Il. 3, 216 Od. 2, 80; wenn Einer in der Volksversammlung auftritt, um zu reden, reicht ihm der Herold das *σκῆπτρον*, Il. 23, 568 Od. 2, 37; von Herolden, Il. 7, 277. 18, 505; später auch von Sängern, Hes. Th. 30 (vgl. *ῥάβδος*, *ῥαψῳδός*). Beim Scepter schwört Agamemnon, *ναὶ μὰ τόδε σκῆπτρον*, Il. 1, 234, wo es ausführlicher beschrieben wird; es wird beim Schwur in die Höhe gehoben, Il. 7, 412. 10, 321. 328; es dient auch zum Schlagen, 2, 199. 265. 268; ein solcher Stab ist gewöhnlich golden od. mit Gold belegt, *χρύσεον*, Il. 1, 15. 2, 268 Od. 11, 91. 569; mit goldenen Buckeln beschlagen, *χρυσείοις ἥλοισι πεπαρμένον*, Il. 1, 245; übh. von kunstvoller Metallarbeit, 2, 101. So auch Tragg.: *πρὸς τοῦ τύραννα σκῆπτρα σοληθήσεται*, Aesch. Prom. 763; *ἔχοντα σκῆπτρον ἰδωντήριον*, Pers. 750; *διοσδότοις σκήπτροισι τιμαλφούμενον*, Eum. 596; *ὃς νῦν σκῆπτρα καὶ θρόνους ἔχει*, Soph. O. C. 426; u. so im plur., von der Königsherrschaft, 450. 1356 El. 641; vgl. *παρ' ὅτῳ τὸ θεῖον Διὸς σκῆπτρον ἀνάσσεται*, Phil. 140; *παλαιὰ σκῆπτρα Ταντάλου λιπών*, Eur. El. 11; *σκῆπτρον ἀποδιδόναι τινί*, Ar. Av. 1600, u. öfter.

σκηπτρο-φορέω, einen Stab, ein Scepter tragen, König sein, herrschen, Mel. 11 (XII, 56).

σκηπτρο-φόρος, einen Stab, ein Scepter tragend, herrschend, Sp.

σκήπτω, trans., stützen, feststellen, u. im med. sich stützen, sich auf den Stab lehnen, am Stabe einhergehen, bes. von Greisen u. Bettlern, absol., Od. 17, 203. 338. 24, 158; *αὐτῷ* (*ἄκοντι*), sich auf den Speer stützen, Il. 14, 457; *βάκτρῳ σκηπτόμενος*, Ap. Rh. 2, 198; Etwas als Stütze oder Schutz vor sich stellen, vorschützen, als Vorwand gebrauchen, Her. 5, 102. 7, 128; *ἔμπορος εἰ*; — *ναί, σκήπτομαί γ' ὅταν τύχω*, Ar. Plut. 904, wie *ἔμπορος εἶναι σκήψομαι* Eccl. 1027, ich werde vorgeben, daß ich ein Kaufmann sei; *πρὸς τοὺς ξυμμάχους σκηπτόμενος*, sich gegen die Bundesgenossen entschuldigend, Thuc. 6, 18; *σκηπτόμενος παίζοντα λέγειν τόδε*, Plat. Theaet. 145 c; *σκηπτόμενος, ὅτι οὐκ εἴη*, Conv. 217 d; *ὁ δὲ ταῦτα ἐσκήπτετο πρὸς ἡμᾶς*, Soph. 217 b; auch *ὑπέρ τινος*, Einen vertheidigen, Legg. IX, 864 d; *πῶς ἂν τῷ δίκαια νομίζων ταῦτ' εἶναι πεποιηκέναι σκήψαιτο*; Dem. 6, 13, u. öfter; *οὐ γὰρ τοῦτό γε σκήψῃ ὡς οὐ δυνατὸς εἶ λέγειν*, Aesch. 3, 242; *σκηψάμενος Δημνίαν*, Is. 6, 13; *σκήψασθαι ἀσθένειαν*, Pol. 40, 6, 11, u. a. Sp.; auch im pass., *σκηφθεῖσαι κατὰ χειμῶνα*, entschuldigt, Att. Seew. XIV d 25. — Auch im act., wie Hesych. erkl. *σκήψας*, *προφασίσας*. — Intrans., sich worauf stämmen, sich mit Gewalt, Heftigkeit worauf werfen, stürzen, bes. von Blitzen, u. von jeder Noth u. Gefahr, die plötzlich mit Gewalt über Einen hereinbricht, schwer auf Einen lastet, u. übh. von schneller Bewegung; *λίμνην δ'*

Digitized by Google

ὑπὲρ Γοργῶπιν ἔσκηψεν φάος, Aesch. Ag. 293; Ἀτρειδῶν ἐς τόδε σκήπτει στέγος φάος, 301; τὴν Διὸς ἔριν πέδῳ σκήψασαν, Spt. 411, vgl. Prom. 751 (aber im med. trans., ὑμεῖς δὲ τῇ γῇ τῇδε μὴ βαρὺν κότον σκήψεσθε, werfet nicht euern schweren Groll auf das Land, Aesch. Eum. 768, wie Eur. auch im act., τὸν σὸν ἁλάστορ' εἰς ἐμ' ἔσκηψαν θεοί, Med. 1333; ἔπνος θεῖμα πέλωρον ἔσκηψεν βασιλῆϊ περὶ φρένας, Orph. Arg. 781); ἐν δ' ὁ πυρφόρος θεὸς σκήψας ἑλανύει πόλιν, Soph. O. R. 28, von der Pest; u. sp. D., ἐς δεξιτερὴν ἔσκηψεν ἄλγος Opp. Hal. 3, 153. — Ein perf. ἔσκηφα findet sich D. L. 1, 117.

σκήπων, ωνος, ὁ, der Stab, Suid., öfter in der Anth., wie Antp. Sid. 80 (VII, 65).

σκηρίπτω, stützen, stämmen, steifen, wie σκήπτω, ἐπὶ γαίῃ χηλὰς σκηρίπτοντε, Ap. Rh. 2, 666; — med. sich stützen, lehnen, σκηριπτόμενος χερσίν τε ποσίν τε, Od. 11, 595, mit Händen u. Füßen angestämmt; ὃς δέ μοι ῥόπαλον σκηρίπτεσθαι, 17, 196, gieb mir einen Knittel, mich darauf zu stützen; Nic. Ther. 721 vrdbt. φρίκη ἐν ῥέθεσι σκηρίπτεται.

σκηρός, = ξηρός, σκληρός, σκιῤῥός.

σκηρόω, = σκληρόω, σκιῤῥόω.

σκῆψις, ἡ, Grund, worauf man sich stützt, Vorwand, Ausrede, Entschuldigung; vLL. erkl. πρόφασις; so Tragg.: τοιάδε μέντοι σκῆψις οὐ δόλον φέρει, Aesch. Ag. 860; εἰςόρα, μὴ σκῆψιν οὖκ οὖσαν τυθῇς, Soph. El. 574; σκῆψιν προτείνουσα, Eur. El. 1067; εἰς ἄνδρα σκῆψιν εἶχε, El. 29; σκῆψιν ἐς πολὺν προβαίνων; Or. 747, u. öfter; ἀγὼν οὗτος σκῆψιν οὐκ ἐςδέξεται, Ar. Ach. 367; σκῆψιν ποιεῖσθαί τι, Etwas zum Vorwande brauchen, Her. 5, 30; φόνου σκῆψις, Unschuldigung einer Mordthat, 1, 147. 5, 30; σκήψεις καὶ προφάσεις ἐρεῖ· ἀλλ' οὐ δίκαιον, Dem. 19, 100; οὐδὲ γὰρ λόγος οὐδὲ σκῆψις ἔθ' ἡμῶν τοῦ μὴ τὰ δέοντα ποιεῖν, 1, 6; Pol. σκήψεις τινὰς πρὸς τὸν βασιλέα πορισάμενος, 5, 2, 9, u. öfter; σκῆψιν ἀπενέγκαι, Entschuldigung, Att. Seew. XIV d 60.

σκιά, ἡ, ion. σκιή, der Schatten; Od. 11, 207; auch die Schatten der Abgeschiedenen, 10, 495, wie πότνιά τ' Οἰδίπου σκιά Aesch. Spt. 961, vgl. 976; Pind. sagt σκιᾶς ὄναρ ἄνθρωπος, P. 8, 95; πετραίη τε σκιή (wo σκ keine Position macht), Hes. O. 591, Felsenschatten; so öfter von schattigen, Kühlung u. Erquickung gewährenden Orten, O. 545; ὑπὸ σκιῇ ἔστιν ἡ μάχη, Her. 7, 226; Plat. u. sonst in Prosa, ἤσθον ἐμὲ διὰ θάλπος μαχόμενόν τῳ περὶ σκιᾶς, Xen. Mem. 1, 6, 6; bekannt ist περὶ ὄνου σκιᾶς, Plat. Phaedr. 260 c, vgl. Ar. Vesp. 191; Zenob. 6, 28 u. app. paroem. 4, 26; auch περὶ τῆς ἐν Δελφοῖς σκιᾶς πολεμῆσαι, Dem. 5, 25. — Uebertr., das Schwache, εὐτυχοῦντα μὲν σκιά τις ἂν τρέψειεν, Aesch. Ag. 1301; übh. das Nichtige, Vergängliche bezeichnend, ἡμᾶς οὐδὲν ἄλλο πλὴν εἴδωλα ἢ κούφην σκιάν, Soph. Ai. 126; ἀνδρὸς οὐκέτ' ὄντος, ἀλλ' ἤδη σκιᾶς, 1236; vgl. noch τἄλλ' ἐγὼ κατνοῦ σκιᾶς οὐκ ἂν πριαίμην, Ant. 1155; τὰ θνητὰ ἡγοῦμαι σκιάν, Eur. Med. 1224. — Der Umriß, Schattenriß, Sp. — Nach Suid. auch der ungebetene, mitgebrachte Gast, umbra, vgl. Plut. Symp. 7, 6.

σκιᾱ-γραφέω, eigtl. schattiren, Schatten u. Licht in der Malerei gehörig anwenden, übh. darstellen im Umriß u. perspectivisch; τὰ πόῤῥωθεν φαινόμενα δῆλον ὅτι λέγεις καὶ τὰ ἐσκιαγραφημένα, Plat. Rep. VII, 523 b; Parm. 165 b u. öfter; bilden, φλοὸς ἄντρον τῷ Διονύσῳ σκιαγραφεῖ, Philostr. imagg. 1, 14.

σκιᾱ-γράφημα, τό, 1) ein Gemälde mit Schatten u. Licht, bes. ein perspectivisches, Plat. Theaet. 208 e. — 2) eine Abschattung, ein Umriß, adumbratio.

σκιᾱ-γραφία, ἡ, die Handlung, die Kunst des σκιαγράφου, Malerei mit richtiger Vertheilung von Schatten u. Licht, bes. perspectivische. — Uebertr., Vorspiegelung, Blendwerk, Täuschung, indem man den Schatten für den Körper selbst ansieht, Plat. Phaed. 69 b Rep. X, 602 d; σκιαγραφίᾳ ἀσαφεῖ καὶ ἀπατηλῷ χρώμεθα περὶ αὐτά, Critia. 167 c; vgl. Arist. rhet. 3, 12.

σκιᾱ-γραφικός, ἡ, όν, zur Malerei mit Schatten und Licht, bes. zur perspectivischen Malerei gehörig, geschickt, ἡ σκιαγραφική, sc. τέχνη, = σκιαγραφία, Sp.

σκιᾱ-γρίφος, eigtl. Schatten malend, mit Schatten malend, Schatten u. Licht nach richtigen Verhältnissen im Gemälde vertheilend, welches nach Plut. zuerst der Maler Apollodoros verstand, der deshalb ὁ σκιαγράφος hieß, als πρῶτος ἀνθρώπων ἐξευρὼν φῶτα καὶ ἀπόχρωσιν σκιᾶς; übh. Perspective malend; aber auch = nur einen flüchtigen Umriß oder Schattenriß zeichnend; Sp.

σκιάδιον, τό, od. σκιάδιον, ein jedes Schattendach, Kuppel, Zelt, Laubdach, Laube, Alles was Schatten giebt; bes. ein Sonnenschirm, der sich zusammenlegen ließ, τὰ δ' ὅτε γάρ σου νὴ Δ' ἐξεπετάννυτο ὥςπερ σκιάδειον καὶ πάλιν ξυνήγετο, Ar. Equ. 1344, wo der Schol. zu vergleichen, der es den Frauen zueignet; καθήμενος ὑπὸ σκιαδείῳ, Phoreer. bei Ath. XIII, 612 a; vgl. Poll. 7, 174. 10, 127.

σκιαδεύς, ὁ, = σκίαινα, Numen. bei Ath. VII, 322 f.

σκιαδη-φορέω, den Sonnenschirm tragen; Ael. V. H. 6, 1; Poll. 7, 184. — Auch von den Doldenpflanzen, plantae umbelliferae.

σκιαδη-φόρος, 1) den Sonnenschirm tragend, Poll. 7, 134. — 2) ein Schirmdach tragend, u. übh. Schatten gebend, δένδρα Ael. H. A. 16, 18.

σκιάδιον, τό, = σκιάδειον, w. m. s.

σκιαδίσκη, ἡ, = σκιάδειον, Anacr. 66, 11.

σκιαδο-φορέω, = σκιαδηφορέω, Poll. 7, 174.

σκιάζω, beschatten, überschatten, verdunkeln; εἰςόκεν ἔλθῃ ἔλεος ὀφθ' ὑῶν, σκιάσῃ δ' ἑρίφοιλον ἄρουραν, Il. 21, 282; übh. bedecken, Τιτῆνας βελέεσσιν, Hes. Th. 716; κεφαλήν, Eur. Hipp. 134; bes. vom Barthaare, ἐπεὶ τέκνων γένυς ἐμὸν σκιάζεται, Phoen. 63, vgl. I. T. 1152; τὸ γένειον τὴν ἀσπίδα πᾶσαν σκιάζειν, verhüllen, Her. 6, 117; τὰ ἡλιούμενα, Xen. Oec. 19, 18; καῦμα σκιάζειν, die Sonnenhitze durch Schatten mildern; Alciphr. 3, 12; — vom Maler, schattiren, Luc. Zeux. 5. — Bei Alciphr. 3, 4 von der Sonnenuhr, ὁ γνώμων σκιάζει τὴν ἕκτην, er zeigt sechs Uhr; vgl. Luc. Lexiph. 4.

σκιᾱ-θήρας, ὁ, eigtl. Schattenfänger, eine Sonnenuhr, die den Schatten gleichsam auffängt u. die Tageszeit dadurch anzeigt, Vitruv. 1, 6.

σκιᾱ-θηρίω, den Schatten auffangen und dadurch die Tageszeit anzeigen, von der Sonnenuhr, Hesych.; auch σκιοθηρέω, die Mittagslinie suchen.

σκιᾱ-θηρον, τό, auch σκιαθηρον ὄργανον, =

Digitized by Google

σκιαθήρας; auch σκιόθηρον geschrieben, wie Plut. Marcell. 19; D. L. 2, 1.

σκιαθίς, ἡ, = σκίαινα, Epicharm. bei Ath. VII, 322 f.

σκίαινα, ἡ, ein Meerfisch, lat. umbra, Ath. VII, 322 f.

σκιαινίς, ἡ, = σκίαινα, v. l. für σκιαθίς.

σκιακός, schattig, Hdn. epimer. 126.

σκιᾱ-μαχία, im Schatten, zu Hause oder in der Schule fechten, eine Art Uebung mit Händen u. Füßen, Posidon. bei Ath. V, 154 a; — mit einem Schatten fechten, Plat. πρὸς ἀλλήλους, Rep. VII, 520 c; vgl. Apol. 18 d, ἀνάγκη ἀτεχνῶς ὥςπερ σκιαμαχεῖν ἀπολογούμενόν τε καὶ ἐλέγχειν μηδενὸς ἀποκρινομένου; u. so Folgde; καθάπερ ἐπὶ τοῦ σκιαμαχοῦντος καὶ κενὰς ἐπιφέροντος τὰς χεῖρας, Plut. plac. phil. 4, 12; Luc. Hermot. 33.

σκιᾱ-μαχία, ἡ, 1) das Fechten im Schatten, d. i. zu Hause oder in der Fechtschule, nicht auf dem Schlachtfelde, bes. eine Fechtübung mit Händen u. Füßen. — 2) das Fechten mit dem Schatten, die Spiegelfechterei, Sp.

σκιᾱ-ποδες, οἱ, die Schattenfüßler, ein erdichtetes Volk in Libyen mit ungeheuren Fußsohlen, welche sie, ein Bein in die Höhe streckend, als Sonnenschirm gebrauchten; Ar. Av. 1553; Harpocr. u. Ctes. bei demselben; die Füße werden mit Gänsefüßen verglichen.

σκιαρό-κομος, mit Haaren, Blättern beschattend od. beschattet, ὕλη Eur. Bacch. 874.

σκιαρός, schattig, dorisch statt σκιερός; Pind. φύτευμα, Ol. 3, 18; σκιαρᾶν παγᾶν, 3, 14; auch Plat. Legg. I, 625 b steht ἀνάπαυλαι ἐν τοῖς ὑψηλοῖς δένδρεσίν εἰσι σκιαραί.

σκιάς, ἀδος, ἡ, 1) ein jedes Schattendach, bes. von abgerundeter Kuppelform, z. B. ein Theater od. Odeum in Lacedämon, Paus. 3, 12; vgl. Ath. IV, 141 e; Plut. Them. 16 Ant. 26. Nach Poll. 10, 127 = σκιάδιον, vgl. 7, 174. — 2) der Schirm, die Dolde der Dolden tragenden Pflanzen, umbella. — Bei Hesych. = ἀνάδενδράς.

σκίασμα, τό, die Beschattung, Plut. Aem. P. 17; die Schattirung, εἰκόνος, Callistrat. stat. 5.

σκιασμός, ὁ, = Vorigem; Schol. Arat. Dios. 138; Lob. Phryn. 512.

σκιαστής, ὁ, ein Tänzer, bei den Lacedämoniern; Schol. Lycophr. 561; Inscr.

σκιαστικός, beschattend, bedeckend; VLL.; Schol. Soph. O. C. 318.

σκιᾱ-τραφέω, = σκιατροφέω, w. m. s.

σκιᾱ-τραφής, ές, im Schatten erzogen, d. i. zu Hause, in der Stube, hinterm Ofen, bei sitzender Lebensart, nicht wie der Landmann unter freiem Himmel; dah. übh. weichlich erzogen, stubensitzerisch, umbratilis, umbraticus; ἀνδράριον σκ. καὶ ἀβροδίαιτον, Suid.

σκιᾱ-τραφία, ἡ, = σκιατροφία, Plut. Aem. Paull. 31.

σκιᾱ-τροφέω, ionisch σκιητροφέω, intranf., im Schatten erzogen werden, aufwachsen, d. i. im Hause, in der Stube, hinterm Ofen, bei sitzender Lebensart aufwachsen; dah. weichlich, ohne gehörige Abhärtung erzogen werden, eine weichliche Lebensart führen, Her. 3, 12, der eben so auch das pass. braucht, σκηνὰς πηξάμενοι ἐσκιητροφέοντο, 6, 12, sie lebten weichlich im Schatten; hier wie bei Plat. Rep. VIII, 556 d, πλουσίῳ ἐσκιατροφηκότι, ist v. l. σκιατραφέω, wie auch Xen. Oec. 4, 2 κυβιζᾶσθαι καὶ σκιατραφεῖσθαι steht; Theophr. u. a. Sp. Vgl. Lob. Phryn. 578.

σκιᾱ-τροφία, ἡ, das Erziehen im Schatten, im Zimmer, übh. weichliche Erziehung, Lebensart, Plut. Lyc. 14 Thes. 23; Poll. 6, 185.

σκιᾱ-τροφίας, ὁ, = σκιατραφής, Poll. 4, 147. 6, 185.

σκι-αυγέω, blöd auf den Augen sein, nicht deutlich sehen, gar nicht sehen, indem man einen Schatten vor den Augen hat, Hippocr.

σκιάω, ep. σκιόω, = σκιάζω, beschatten, schattig machen; Ap. Rh. 1, 604; Hom. vrbdt oft δύσατό τ' ἠέλιος σκιόωντό τε πᾶσαι ἀγυιαί, wie Od. 2, 388, die Straßen wurden dunkel.

σκίγγος, ὁ, auch σκίγκος, eine orientalische Eidechse von medicinischem Gebrauch, Dioscc.

σκίδναμαι, nur praes. u. impf. (das act. σκίδνημι nur in compp.; vgl. κίδναμαι), Nebenform von σκεδάννυμι, sich verbreiten, ausbreiten, sich nach mehreren Seiten hin vertheilen, zerstreuen; von auseinandergehenden Versammlungen, αὐτοὶ δ' ἐσκίδναντο κατὰ κλισίας, Il. 1, 487; λαοὶ μὲν σκίδνασθ' ἐπὶ ἔργα, Od. 2, 252, sie sollen aus einander und an ihre Arbeit gehen; vgl. ἐσκίδναντο ἐὴν ἐπὶ νῆα ἕκαστος Il. 19, 277, u. öfter; u. eben so μνηστῆρας μὲν ἐπὶ σφέτερα σκίδνασθαι ἄνωχθι, Od. 1, 274; auch von dem in die Höhe auseinanderspritzenden Schaume, ὑψόσε δ' ἄχνη σκίδναται, Il. 11, 308, wie vom Staube, ὕψι δ' ἄελλαι σκίδνανται, 16, 375; von einer Quelle, ἀνὰ κῆπον ἅπαντα σκίδναται, sie vertheilt sich durch den ganzen Garten hin, Od. 7, 130; ὀδμὴ σκίδνατο, H. h. Cer. 279; ὀψ σκιδναμένη, Hes. Th. 42; ἅμα ἠλίῳ σκιδναμένῳ, mit dem sich verbreitenden Sonnenlichte, d. i. mit Sonnenaufgang, Her. 8, 23; einzeln bei Sp., wie Plut.

σκιερός, schattig, beschattet, schattenreich; νέμος, ἄλσος, Il. 11, 480 Od. 20, 278; ὄδμος, Hes. O. 576; ἔρση, Ibyc. 1; φύλλα, Anacr. 57, 17; δάφνη, Eur. I. T. 1246; Ar. Vesp. 757 Av. 349; σκηνήματα, Xen. Hell. 5, 3, 19. Vgl. σκιαρός.

σκιή, ἡ, ion. statt σκιά, Od., Her.

σκιθακός, ὁ, ein Fisch, sonst τραίχουρος, auch σκιθαρχός u. σισόρβαχος geschrieben; Hesych.

σκίλλα, ἡ, die Meerzwiebel, mit länglicher Bolle; Theogn. 537; Luc. Necyom. 7; sonst σχῖνος, Theophr., Diosc.

σκιλλητικός, von Meerzwiebeln, ὄξος, Meerzwiebelessig, Sp.

σκιλλο-κέφαλος, = σχινοκέφαλος (?).

σκιλλο-κρόμμυον, τό, = σκίλλα, Schol. Theocr. 5, 121.

σκιλλ-ώδης, ες, meerzwiebelartig, im compar. Ath. III, 121 a.

σκιμᾰλίζω, Einen nasenstübern, übh. Einen schimpflich, verächtlich behandeln, mißhandeln, gleichviel ob mit Worten oder Werken; ὅπως ἂν αὐτοὺς ῥημάτιος σκιμαλίσω, Ar. Ach. 419, Schol. ἐξουθενίσω ἢ χλευάσω, wobei er noch hinzusetzt τῷ μικρῷ δακτυλίῳ ὡς τῶν γυναικείων πυγῶν ἅψομαι, τῶν ὀρνίθων ἀποπειρᾶσθαι εἰ ὠοτοκοῦσιν (das Huhn betasten, wie βλομάζω); nach B. A. 48 = καταδακτυλίζειν, τὸ ἀσελγῶς τῷ δακτύλῳ τῆς τοῦ πέλας ἕδρας ἅπτεσθαι; καὶ τὸν δορυξὸν οἷον ἐσκιμάλισεν, Ar. Pax 544, wo das Nasenstübern genauer beschrieben wird; ποδί, mit dem Fuße stoßen,

Digitized by Google

D. L. 7, 17. — [Ueber die Quantität der ersten Sylbe entscheiden die Stellen des Ar. Nichts.]

σκιμβάζω, att. statt *κιμβάζω*, *ὀκιμβάζω*, hinken, hocken, niederkauern; B. A. 452; Ar. bei Phot.

σκιμβός, hinkend, hockend, kauernd, Hesych. Vgl. *σκαμβός*.

σκιμπάζω, = *σκιμβάζω*; *χωλαίνειν* erkl., Schol. Ar. Nubb. 255.

σκιμ-πόδιον, *τό*, = Folgdm; Luc. as. 3; Ath. XII, 550 f; Schol. Ar. Nubb. 255; Lob. Phryn. 62.

σκιμ-ποδίσκος, *ὁ*, dim. von *σκίμπους*, Synes.

σκίμ-πους, *ποδος*, *ὁ*, ein Klappstuhl, Feldstuhl, den man zusammenlegen kann; — ein Ruhebett, grabbatus, für Reisende, die sich darauf liegend wie in einer Sänfte tragen ließen, für Kranke u. für Studirende; Ar. Nubb. 255. 699; Plat. Prot. 310 c; Libanios hielt, auf einem solchen ruhend, Vorlesungen. — Die Atticisten ziehen es dem Worte *κράββατον* vor, s. Lob. Phryn. 62.

σκίμπτω, = *σκήπτω*; *ἄροτρον σκίμψατο καὶ βόας*, Pind. P. 4, 224, einfügen, eindrücken. Nach Hesych. wie *σκίπτω*, = *ὀκλάζω*.

σκίμπτων, *ὁ*, = Folgdm (?).

σκίμπων, *ωνος*, *ὁ*, = *σκίπων*, *σκήπων*, Stab, Stütze; *σκολιῷ σκίμπωνι χερὸς διερειδομένα*, Eur. Hec. 65; Plut. Camill. 22; Schol. Ar. Vesp. 727.

σκίναξ, *ακος*, rührig, gewandt, behend, flink, schnell; bes. vom Haasen, für den es auch als subst. steht, Nic. Al. 67 Th. 577.

σκίναρ, *αρος*, *τό*, der Leib, Nic. Th. 694, wie *σκῆνος*.

σκινδακός, = *σκίναξ*, zw.

σκινδαλαβάζω, durchsuchen, durchforschen, spätes Wort, vielleicht mit *σκιμαλίζω* zusammenhangend.

σκινδάλαμος, *ὁ*, zsgzgn *σκινδαλμός*, attisch *σχινδάλαμος* u. *σχινδαλμός*, s. Ruhnk. Tim. 32 u. Pierс. Moer. 360, ein gespaltenes, zugespitztes Stück Holz, Schindel, auch Pfahl, Spitzpfahl. — Uebertr.: *βραδὺς λόγων ἀκριβῶν σκινδαλάμους μαθήσομαι* Ar. Nubb. 131; *σκινδαλάμων παραξόνια* (s. dieses Wort) Ran. 818; Spitzfindigkeiten, Schol. *λεπτολογίαι*, *ἀπὸ τῆς σχίσεως τῶν καλάμων*; Alciphr. 3, 64 *σκινδαλμοὺς λόγων ἐκμαθών*; vgl. Luc. diss. c. Hes. 5.

σκινδαλαμο-φράστης, *ὁ*, ein spitzfindiger Schwätzer, Agath. 70 (XI, 354).

σκινδαλμός, *ὁ*, zsgzgn statt *σκινδάλαμος*.

σκινδαρεύω u. **σκινδαρίω**, s. *σκινδαρίζω*.

σκινδάριον, *τό*, ein unbekannter Fisch, Anaxandr. bei Ath. III, 105 f.

σκίνδαρος, *ὁ*, s. *σκινδαρίζω*.

σκίνδαφος, s. *κίδαφος*.

σκινδαψός, *ὁ*, 1) ein musikalisches Instrument mit vier Saiten, auch *κινδαψός*, Ath. IV, 183 a, mit Beispielen aus den com. belegt. — 2) ein dem Epheu ähnlicher Baum, Clitarch. bei Schol. Ap. Rh. 2, 907.

σκινδαρίζω, = *σκιμαλίζω*, nasenstübern, VLL.; bei Poll. 9, 126 *σκανθαρίζω*; bei Hesych. scheint *σκινδαρεύω*, *σκινδαρέω*, *σκινθαρίζω* dasselbe zu sein; auch *σκίνδαροι* od. *σκίνθαροι*, *τὰ προσχινήματα* erkl.; Phot. aber sagt *σκίνθαρος ἡ ἐπανάστασις νυκτὸς ἀφροδισίων ἕνεκα*.

σκίνθαρος, *ὁ*, s. *σκινθαρίζω*.

σκινθός, untertauchend, Theophr.

σκινίς, *ίδος*, *ἡ*, = *σκίαινα*, Galen., zw.

σκινίψ, *ὁ*, = *σκνίψ*.

σκιο-γράφος, davon **σκιογραφέω** u. **σκιογραφία**, *ἡ*, spätere und schlechtere Formen statt *σκιαγράφος* u. s. w., Lob. Phryn. p. 646.

σκιο-ειδής, *ές*, schattenartig, schattenähnlich, übh. dunkel, finster, trüb, neblig; *φῶλα*, Ar. Av. 686; *φαντάσματα*, Plat. Phaed. 81 d.

σκιόεις, *εσσα*, *εν*, schattig, schattenreich; *οὔρεα*, Il. 1, 157, schattige, d. i. mit Wald dicht bewachsene Gebirge, wie Pind. P. 9, 34; *μέγαρα*, schattige, große u. tiefe Gemächer, Od. 1, 365; auch *νέφεα*, Schatten machende, verdunkelnde Wolken, Il. 5, 525. 12, 157 Od. 8, 374 u. öfter. Ein neutr. *σκιόεν* hat Ap. Rh. 2, 404.

σκιο-θήρας, *ὁ*, u. **σκιό-θηρον**, *τό*, spätere Formen statt *σκιαθήρας*, *σκιάθηρον*.

σκιο-θηρικοὶ *γνώμονες*, den Schatten jagende Sonnenuhren, Strab. 2, 5, 24.

σκιο-μαχέω u. **σκιομαχία**, *ἡ*, spätere Formen statt *σκιαμαχέω*, *σκιαμαχία*.

σκιο-τραφής, *ές*, **σκιοτροφέω**, **σκιοτροφία**, *ἡ*, spätere Formen statt *σκιατραφής* u. s. w.

σκί-ουρος, *ὁ*, das Eichhörnchen, weil es sich mit seinem breiten aufwärtsgeschlagenen Schwanze Schatten zu machen scheint, Ael. u. Opp. C. 2, 586; auch *καμψίουρος* u. *ἵππουρος*.

σκιο-φόρος, Schatten bringend, gebend (?).

σκιό-φως, *ωτος*, *τό*, Dämmerlicht, bes. Abenddämmerung, Heliod. 5, 27 u. a. Sp.

σκιό-ψυκτος, im Schatten abgekühlt, getrocknet, Schol. Nic. Ther. 97.

σκιπαῖος, = *σκνιπαῖος*, zw.

σκίπτω, = *σκίμπτω*, *ὀκλάζω*, Hesych.

σκίπων, *ὁ*, = *σκήπτων*, Stab, Stock; zuerst bei Her. 4, 172; oft mit *σκήπων* verwechselt, Jac. A. P. p. 198; auch *σκίμπων* u. *σκίμπτων* findet sich; lat. scipio.

Σκίρα, *τά*, ein Fest der Athene in Athen, Ar. Thesm. 834 Eccl. 18, 59, gew. *σκιροφόρια*. S. *σκίρον*.

σκιράδιον, *τό*, s. *σκίρον*.

σκιραίνω, statt *σκιρράινω*, von *σκιρός*, statt *σκιῤῥός*, Schol. Soph. Ai. 651, zw.

Σκιράς, *άδος*, *ἡ*, Beiname der Athene. S. nom. propr.

σκῖραφεία, *ἡ*, auch *σκειραφεία*, das Würfelspielen (?).

σκῖραφεῖον, *τό*, auch *σκειραφεῖον*, Ort, wo man zum Würfelspielen zusammenkommt; *οὐκ ἐν τοῖς σκιραφείοις οἱ νεώτεροι διέτριβον*, Isocr. 7, 48; VLL., die *κυβευτήριον* erkl., Poll. 9, 96.

σκῖραφευτής, *ὁ*, der Würfelspieler, Amphis bei Poll. 7, 203.

σκῖραφεύω, auch *σκειραφεύω*, mit Würfeln spielen (?).

σκιράφιον, *τό*, = *σκιραφεῖον*, Poll. 7, 203, vgl. St. B. v. *Σκίρον*.

σκῖραφος, *ὁ*, auch *σκείραφος*, ein Werkzeug zum Würfelspielen, Würfelbecher. Auch ein durchtriebener Würfelspieler. Bei Hippon. erkl. Eust. 1397 *τί με σκιράφοις ἀτιτάλλεις* durch *πανουργήματα*.

σκίρον, *τό*, ein weißer Sonnenschirm, den bes. die Priesterinnen der Athene in Athen bei einem Feste dieser Göttinn trugen, das davon *σκίρα* od. *σκιροφόρια* hieß, wie die Göttinn selbst *Σκιράς* (s. nom. pr.); das Wort wird mit einem Salaminier *Σκί-*

Digitized by Google

ρος in Zusammenhang gebracht, s. nom. pr. — Bei Sp. ist σκίρον = dem lat. suburra, ein Hurenwinkel, ein Theil der Stadt, in dem sich das liederlichste Gesindel, Spieler, Gauner u. dgl. aufhielt, St. B., vgl. Alciphr. 3, 8. 25.

σκιρο-παίκτης, ὁ, wahrscheinlich σκιῤῥοπαίκτης, = σκληροπαίκτης, v. l.

σκιρός, statt σκιῤῥός, zw.

σκῖρος, ὁ, auch σκῖρος, σκίῤῥος u. σκεῖρος geschrieben, der Gyps, sonst λατύπη; Hesych. aus Philet. = πυῤῥώδης γῆ. — Man hat es auch = ὄζα gebraucht, und Iliad. 23, 332. 333 den einen Vers gelesen ἠὲ σκῖρος ἦεν· νῦν αὖ θέτο τέρματ' Ἀχιλλεύς; vgl. C. I. 5774. — S. auch nom. pr.

Σκιρο-φόρια, τά, das Fest der Athene Σκιράς, sonst τὰ σκίρα genannt, s. σκίρον. Davon

Σκιρο-φοριών, ῶνος, ὁ, der zwölfte attische Monat, in welchem das Fest σκιροφόρια gefeiert wurde; er entspricht der letzten Hälfte unseres Junius und der ersten Hälfte des Julius.

σκιρόω, = σκιρτάω, Nic. Th. 75.

σκιῤῥαίνω, = σκιῤῥόω, σκληραίνω, VLL.

σκιῤῥάς, άδος, ἡ, γῆ, eine weiße Erdart, wie Gyps, Schol. Ar. Vesp. 925.

σκιῤῥία, ἡ, = σκίῤῥος, Aret.

σκιῤῥίτης, ὁ, Gypsarbeiter.

σκίῤῥον, τό, = σκίῤῥος 2; die harte äußere Rinde des Käses, Ar. Vesp. 925, Schol. sagt τὸ ὑπῶδες ἐπὶ τῶν τυρῶν u. führt aus Eupolis an λοιπὸς γὰρ οὐδείς, τροφαλὶς ἐκείνη ἐφ' ὕδωρ βαδίζει σκίῤῥον ἡμφιεσμένη. Vgl. σκιῤῥόω.

σκίῤῥος, ὁ, = σκῖρος, Gyps, Sp.

σκίῤῥος, ὁ, subst., von σκιῤῥός, jeder harte Körper; eine Verhärtung; bes. bei den Aerzten ein verhärtetes Geschwür, lat. scirrhus; Xen. Equ. 1, 5.

σκιῤῥός, hart, fest, abgehärtet, verhärtet; übertr., σκιῤῥοὶ θεοί, harte, unbarmherzige Götter, Schaef. Long. p. 364.

σκιῤῥόω, hart machen, härten, verhärten, abhärten, vom Schmutz u. harter Käserinde, Cratin. u. Eupolis bei E. M. S. σκίῤῥον.

σκιῤῥ-ώδης, ες, von harter Art, verhärtet, Gal.

σκιῤῥωμα, τό, Verhärtung, Sp.

σκιρτάω (verwandt mit σκαίρω), hüpfen, springen, tanzen; von Pferden, ὅτε σκιρτῷεν ἐπὶ ζείδωρον ἄρουραν, ἐπ' εὐρέα νῶτα θαλάσσης, Il. 20, 226. 228, so oft sie über die Erde, über das Meer dahin sprangen; πῶλοι δρομάδες ἐσκίρτων φόβῳ, Eur. Phoen. 1132; vom Winde, σκιρτᾷ δ' ἀνέμων πνεύματα πάντων, Aesch. Prom. 1087; Ar. Nubb. 1061 Vesp. 1305; öfter bei Plat., der auch ἁλλόμενα καὶ σκιρτῶντα verbdt, Legg. II, 653 e; Sp., wie Luc. Mar. D. 15, 2.

σκιρτέω, ion. = Vorigem, Opp. Cyn. 4, 342.

σκιρτηδόν, adv., springend, sprungweise, Orph. frg. 24.

σκιρτηθμός, ὁ, = σκίρτησις, Orph. Lith. 218.

σκίρτημα, τό, Sprung, Tanz; ἐμμανεῖ σκιρτήματι ἶσσον, Aesch. Prom. 678; Βάκχου, Eur. Bacch. 169; ποδῶν σκιρτήματα, Herc. Fur. 836; Sp., wie Plut., Luc. Bacch. 5.

σκίρτησις, ἡ, das Springen, Hüpfen, Tanzen, Plut. Cleom. 34 non posse 7; — ἐθνῶν, Aufstand, de Alex. fort. 2, 10.

σκιρτητής, ὁ, der Springer, Tänzer, Mosch. 6, 2; so heißt Bacchus in einem Hymn. (IX, 524, 19); Orph. H. 23, 7. 30, 1.

σκιρτητικός, zum Springen, Hüpfen, Tanzen gehörig, geneigt; Luc. deor. conc. 4; Schol. Nic. Al. 67.

σκιρτο-πόδης, ὁ, springfüßig, Σάτυρος, Ep. ad. 413 (Plan. 15*).

σκιρτο-ποιέω, springen machen, LXX.

σκιταλίζω, ein wollüstiges Verlangen haben, zeigen, πρὸς τὰς περιβολάς, Long. 3, 13; vgl. Σκίταλος in nom. pr.

σκίφη, ἡ, = κνιπεία, Crantor bei D. L. 4, 27.

σκιφίας, ὁ, dor. statt ξιφίας, Schwertfisch, Epicharm. Ath. VII, 282 b.

σκιφίζω, dor. statt ξιφίζω.

σκιφίνος, aus Palmblättern gemacht, geflochten, πλέγμα, Hesych.

σκίφος, τό, dor. statt ξίφος, 1) Schwert? — 2) eine Palme, wahrscheinlich wegen der schwertförmigen Blätter.

σκῖφός, = κνιπός.

σκιφύδριον, τό, dor. statt ξιφύδριον, Epicharm. bei Ath. III, 85 d.

σκίψ, ὁ, = σκνίψ, Lob. Phryn. p. 400.

σκι-ώδης, ες, zusgzgn aus σκιοειδής; πέτρα, Eur. Suppl. 759; trüb, neblig, φθινόπωρον, Hippocr.; Plut.

σκιωτός, beschattet, schattirt, ζῶναι, Arr. Peripl. erythr.

σκλῆμα, τό, Trockenheit, Härte, Verhärtung, Medic., von σκέλλω.

σκληρ-αγωγέω, hart halten, streng erziehen; τὰς θυγατέρας, Luc. D. Mar. 16, 1; auch τὴν λέξιν, D. Hal. iud. Thuc. 30.

σκληρ-αγωγία, ἡ, harte, strenge Zucht, Erziehung, Sp., wie Philo.

σκληρ-άργιλλος, von, mit hartem Thone, Geop.

σκληρ-αύχην, ὁ, ἡ, hartnäckig, unbändig, wild, eigentlich vom Pferde, Plut. de educ. lib. 4.

σκληρ-ευνία, ἡ, = σκληροκοιτία, Hippocr.

σκληρία, ἡ, = dem gew. σκληρότης, Härte; Plut. Is. et Os. 62; LXX.; Clem. Al.

σκληρίᾶσις, ἡ, das Hartsein od. -werden, die Verhärtung, Sp.

σκληριάω, hart sein (?).

σκληρό-βιος, = σκληροβίοτος, Tzetz.

σκληρο-βίοτος, eine harte Lebensart führend, Phryn. in B. A. 62.

σκληρο-γεώς, von, mit hartem, festem Boden, von, mit harter Erde, Sp.

σκληρο-γνώμων, hartes, starres Sinnes, Moschop.

σκληρό-δερμος, mit hartem Felle, harter Haut, Arist. H. A. 1, 5. 5, 33.

σκληρο-δίαιτος, von harter, strenger, kümmerlicher Lebensart, bes. in Kost und Kleidung, βίος Philo.

σκληρο-ειδής, ές, von harter Art, Hesych. v. ἶπες.

σκληρό-θριξ, τριχος, harthaarig, Arist. Physiogn. 2 Gen. an. 5, 3.

σκληρο-καρδία, ἡ, Hartherzigkeit, K. S.

σκληρο-κάρδιος, hartherzig, hartes Sinnes, K. S.

σκληρο-κέφαλος, hartköpfig, Sp.

σκληρό-κηρος, mit hartem Wachs überzogen, δέλτος D. L. 7, 37.

σκληρο-κοίλιος, hartleibig, mit hartem Unterleibe, Diosc.

σκληρο-κοιτέω, auf einem harten Lager liegen, Hippocr.

Digitized by Google

σκληρο-κοιτία, ἡ, das Liegen, Schlafen auf hartem Lager, hartes Lager, Theophr.

σκληρό-κοκκος, hartkernig, *ῥοαί* Antiphan. bei Ath. XIV, 650 e.

σκληρο-λάκτης, ὁ, der hart Redende (?).

σκληρο-παγής, ές, von harter Zusammenfügung, fest verbunden, Xenocrat.

σκληρο-παίκτης, ὁ, eine Art Gaukler; Athen. IV, 129 d, neben ἰβύφαλλοι u. θαυματουργοί genannt; auch *σκιῤῥοπαίκτης*.

σκληρο-ποιέω, hart machen, Xenocrat.

σκληρο-ποιός, hart machend, härtend, Plut. de primo frigido 18.

σκληρό-πους, *ποδος*, hartfüßig, Gloss.

σκληρο-πρόσ-ωπος, mit hartem Gesichte, Sp.

σκληρο-πύρηνος, hartkernig, Sp.

σκληρός (*σκέλλω*), trocken, dürr, *ἐλαία*, Pind. Ol. 7, 29; spröde, hart, mager, *γῆ*, Aesch. Pers. 311; steif, *σκέλος*, im Ggstz von *ὑγρός* u. *χαλαρός*, Xen. Eq. 1, 6. 7, 6; Arist. probl. 30, 1; von der Stimme und vom Schall, dumpf, heiser, rauh, hohl, *σκληρὸν ἐβρόντησε*, Hes. Th. 839, wie *σκληραὶ βρονταί* Her. 8, 12; u. übertr.: *σκληρὰς ἀοιδοῦ*, der grausamen Sphinx, Soph. O. R. 36; *τὰ σκλήρ' ἄγαν φρονήματα*, Ant. 469; *ψυχή*, Ai. 1340; *σκληρὰ μαθακῶς λέγων*, O. C. 778; *θράσος*, Eur. Andr. 260, u. öfter; *δαίμων*, Ar. Nubb. 1246; *σκληρὸς τοὺς τρόπους*, Pax 350; *σκληρῶς καθήμενος*, Equitt. 780; *καὶ αὐχμηρός*, Plat. Conv. 203 c; Ggstz *μαλακός* Prot. 331 d, *μαθακός* Conv. 195 d; *καὶ ἀμετάστροφος*, Crat. 407 d; *ἦθος*, ein harter, unbeugsamer Charakter, Conv. 195 e; Ggstz *εὐηθικός*, Charm. 175 d; *σκληρῶς ἀπειλεῖν*, Legg. X, 885 d; *τὸ τῶν βίων σκληρόν*, Pol. 4, 21, 1. — Vgl. *σκληφρός*.

σκληρό-σαρκος, von, mit trocknem, hartem, starrem Fleische, Arist. H. A. 1, 1.

σκληρό-στομος, 1) hartmäulig, eigtl. vom Pferde, dah. unbändig, widerspenstig. — 2) von harter Aussprache, hart od. schwer auszusprechen, *σίγμα* Aristox. bei Ath. XI, 467 b; Schol. Soph. El. 724.

σκληρ-όστρακος, hartschalig, Arist. H. A. 4, 4.

σκληρο-σώματος, hartleibig, *ἄνδρες*, Alex. Aphrod.

σκληρότης, ητος, ἡ, Härte, Starrheit, übertr., harter, starrer Sinn; Plat. Theaet. 486 b u. öfter; *καὶ ἀγροικία*, Rep. X, 607 b; *δαίμονος*, Antiph. 3 *γ* 4; Sp.; *ὄρκων*, von furchtbaren Eiden, Phryn. in B. A. 62.

σκληρο-τραχηλέω, hartnäckig sein, Etkl. von *τελχτενέω* in VLL.

σκληρο-τράχηλος, hartnäckig, halsstarrig, Sp.

σκληρό-τριχος, = *σκληρόθριξ*.

σκληρο υχία, ἡ, das Harthalten, Ios.

σκληρ-οφθαλμία, ἡ, Augenhärte, Paul. Aeg.

σκληρ-όφθαλμος, mit harten, starren Augen; Arist. H. A. 2, 13; Ggstz von *ὑγρόφθαλμος*, part. anim. 2, 2.

σκληρο-φυής, ές, von harter Natur, Xenocrat.

σκληρό-χειρ, *χειρος*, mit harter Hand, Hesych.

σκληρό-ψυχος, hartherzig, Schol. Aesch. Prom. 242.

σκληρόω, hart machen, härten, abhärten, Sp.

σκληρωτικός, hart machend, verhärtend, Medic.

σκληρύνω, = *σκληρόω*, Sp., wie N. T.

σκλήρυσμα, τό, das Hartmachen, Verhärten, die Verhärtung, Hippocr.

σκληρ-όθης, ες, ifgzgn statt *σκληροειδής*, *πέτρα*, hart, Maneth. 4, 325.

σκλήρωμα, τό, verhärteter Körper, Theil, Verhärtung, Medic.

σκληφρός, att. statt *σκληρός*, eigtl. ifgzgn statt *σκελεφρός*, schmächtig, Ggstz von *προφερής*, Plat. Euthyd. 271 b, also jünger aussehend, als man ist; vgl. Ruhnk. zu Tim. lex. p. 233.

σκνῖπαιος, dunkel, finster, *ὁδίτης*, ein im Dunkeln, in der Dämmerung gehender Wanderer, Theocr. 16, 93.

σκνῖπός, knickerig, knauserig, filzig, Sp. — Auch = *σκνιφός*, Simonds bei Poll. 2, 65, der *ἀμυδρὸν βλέπων* erkl.

σκνῖπότης, ητος, ἡ, Knickerei, Filzigkeit, Sp.

σκνιπο-φάγος, Arist. H. A. 8, 3.

σκνίπτω, kneipen, zwicken, zwacken, Hesych. *νύσσω*, übertr., abzwacken, knickern, knausern, scharten u. schaben, d. i. kleinlich geizen, vgl. *σκνίψ*, *κνίψ*, *κνάω*; die Gramm. haben auch die Formen *σκενίπτω* u. *σκηνίπτω*.

σκνῖφος, τό, = *κνέφας*, Dunkel, Finsterniß, Hesych.

σκνῖφός, dunkel, finster, trüb, dämmerig; dah. auch vom trüben, blöden Gesicht, undeutlich, wie im Dämmerlicht sehend; s. *σκνιπός*.

σκνῖφότης, ητος, ἡ, Trübsichtigkeit, Schwäche der Augen, Sp.

σκνῖφόω, verfinstern, s. *ἀποσκνιφόω*.

σκνίψ, ὁ, seltener ἡ, gen. *σκνιπός* u. *σκνῖφός*, nom. plur. *σκνῖπες*, Lob. Phryn. 399 f (vgl. *κνίζω*, *σκνίπτω*), wie *κνίψ*, eine Ameisenart, welche die Feigen benagt; — auch ein Wurm, der unter der Baumrinde das Holz zernagt, Plut. Symp. 2, 3, 2, VLL.; *ἐξ οἴνου τρεπομένου*, S. Emp. pyrrh. 1, 41. — Sprichwörtlich *σκνὶψ ἐκ χώρας*, von schnell Wegspringenden, Strattis bei Zenob. 5, 35, vgl. Phot.

σκοά, ἡ, = *σκιά*, Schatten, Hesych. (?).

σκοΐδιον, τό, = *σκιάδιον*, Hesych.

σκοῖδος, ὁ, macedonisch für *διοικητής*, *ταμίας*, auch *κοῖδος* geschrieben. — Auch Beiw. des Dionysus, Hemst. Poll. 10, 16, Mein. Men. p. 97.

σκοιός, seltene poet. Form statt *σκιερός*, Nic. Ther. 660 nach der vulg.

σκολιάζω, krumm sein, *ταῖς ὁδοῖς*, auf krummen Wegen gehen, LXX.

σκολιαίνω, = *σκολιόω*, Hippocr.

σκολιό-βουλος, von krummen, listigen Rathschlägen, Anschlägen, Suid. u. B. A. 329, für *ἀγκυλομήτης*.

σκολιό-γραπτος, krumm geschrieben, mit krummen Linien gezeichnet, Arist. bei Ath. VII, 286 f.

σκολιο-γραφέω, schief, dunkel schreiben, Sp.

σκολιο-δρομέω, einen krummen Lauf haben, Sp.

σκολιό-δρομος, krumm laufend, Orph. H. 50, 4.

σκολιό-θριξ, *τριχος*, krumm-, kraushaarig, krausblätterig, *ἀκάνθη*, Mel. 1, 37 (IV, 1).

σκόλιον, τό, eigtl. neutr. von *σκολιός*, verstehe *μέλος* od. *ᾆσμα*, ein Tischlied, ein Rundgesang, der bei Gastmählern und Gelagen von den Gästen selbst wechselnd zur Lyra gesungen ward; als Erfinder nennen die Alten den Terpandros; Plat. Gorg. 451 e 452 a, wo auch *σκολιὸν* accentuirt wird. Der Name wird theils von der begleitenden musikalischen Weise hergeleitet, *νόμος σκολιός*, im Ggstz des *ὀρθιος*, theils vom amphibrachischen Rhythmus, *ῥυθμὸς σκο-*

Digitized by Google

λιός, den man oft in den Skolien fand, gew. aber von der Ordnung, in welcher diese Tafellieder gesungen wurden, nämlich nicht der Reihe nach, sondern hin u. her, wie die Geschicklichkeit od. Neigung der Gäste es fügte, gleichsam ein Zickzacklied, Ilgen carm. convlv. Graec. p. LXXXV f. CLXXVII; vgl. Ath. XV c. 49. 50. Ueber die Accentuation Ilgen p. LXXXIV.

σκολι-όνειρος, krumme, böse Träume habend.

σκολιο-πλανής, ές, krumm umherirrend, in der Krümme herumschweifend, Nic. Ther. 319.

σκολιό-πορος, mit krummen Gängen, Oeffnungen, ὀδοί, S. Emp. pyrrh. 1, 126.

σκολιός (nach den Alten von σκέλλω, durch Trockenheit gekrümmt?), krumm, gebogen; σκίπων, Eur. Hec. 65; σίδηρος, Her. 2, 86; gewunden, geschlängelt, übh. ungrade, Gegs. v. ὀρθός, ὄρθιος; dah. auch schief, schräg, εἰς πλάγια καὶ σκολιὰ τυπούσα, Plat. Theaet. 194 b; verdreht, u. bes. häufig übertr., unredlich, falsch, tückisch, hinterlistig, σκολιώτατος Ἀθέμιστος Il. 16, 387, μῦθοι Hes. O. 194, δίκαι 221. 252; auch adv. σκολιῶς, 260. 264; im eigtl. Sinne, ὁδοί, Pind. P. 2, 85; ἀπάται, frg. 232; λαβύρινθος, Callim. Del. 311; seltener von Menschen, Hes. O. 7; σκολιὰ φρονεῖν, Scol. 14 Jac.; σκολιὸν λέγειν, Ar. Vesp. 1240, Schol. κολακικόν; εὐθύνες δὲ δίκας σκολιάς, Solon v. 36 bei Dem. 19, 255; πάντα σκολιὰ ὑπὸ ψεύδους καὶ ἀλαζονείας, Plat. Gorg. 525 a; πράττειν σκολιά, Theaet. 173 a. — Strab. XIV setzt ἔργα σκολιά den ξόανα ἀρχαῖα gegenüber, die man auf künstliche Bildsäulen gedeutet hat, es muß aber Σκοπάδεια heißen, od. Σκόπα. — Dunkel ist σκολιῶν ὄρθρων κνίσματα ἀκρυχαρῆ Mel. 102 (V, 166).

σκολιότης, ητος, ἡ, Krümmung, Biegung, Windung, Schiefe, καμπῆς, Plut. Crass. 24; übertr., Unredlichkeit, Tücke, LXX. u. a. Sp.

σκολιό-φρων, ὁ, ἡ, krummes, tückisches Sinnes; Schol. Pind. I. 3, 7; Nonn.

σκολιό-χαλος, mit krummem, gebognem Rande; auch krummschnabelig, Suid., Erkl. von ἀγκυλοχείλης; B. A. 329.

σκολιόω, krümmen, krumm biegen, Theophr.

σκολι-ώδης, ες, von krummem Ansehen, von krummer Art, Apoll. L. H. v. παιπαλόεις.

σκολίωμα, τό, das Krummgemachte, die Krümmung, Strab. 2, 4, 4.

σκολι-ωπός, krumm, schief blickend, schielend, Maneth. 4, 78.

σκολίωσις, ἡ, das Krümmen, Biegen, die Krümmung, Biegung, Hippocr. u. a. Medic.

σκόλλυς, ὁ, eine Art, die Haare zu stutzen, zu scheeren, indem man auf dem Scheitel einen Schopf stehen ließ, Ath. 494 f u. VLL.; auch σκολλύς u. σκόλλις geschrieben.

σκόλοκρος, gestutzt, von Thieren, mit kurzen, verstümmelten Hörnern, u. von geköpften Bäumen, VLL.

σκολόπαξ, ακος, ὁ, eine große Schnepfe, wahrscheinlich die Waldschnepfe, Arist. H. A. 9, 8, auch σκολῶπαξ geschrieben u. ἀσκάλωψ, ἀσκαλώπας.

σκολόπενδρα, ἡ, 1) der Tausendfuß, Assel; Arist. H. A. 1, 4. 4, 7. 9, 37; Nic. Ther. 812 u. A. — 2) die Meerscolopendra, ein Seewurm, wahrscheinlich aus dem Geschlechte Nereis; Arist. H. A. 2, 14; Ael. H. A. 7, 26. 35. 13, 23; ἰοβόλος, Numen. bei Ath. VII, 304 f.; ἁλιπλανής, Antp. Sid. 14 (VI, 223).

σκολοπένδριος, vom Tausendfuße, in seiner Art, Nic. Ther. 684.

σκολοπένδριον, τό, ein Kraut, dem die vielen Einschnitte auf beiden Seiten u. die daran sitzenden, Füßen ähnlichen Fasern Aehnlichkeit mit der Gestalt der σκολόπενδρα geben; sonst ἄσπληνον; Diosc.

σκολόπενδρος, ὁ, = σκολόπενδρα, Numen. bei Ath. VII, 304 f, zw.

σκολοπενδρώδης, ες, von der Art od. dem Ansehen der σκολόπενδρα; Strab. XIII nennt so ein Gebirge mit vielen an den Seiten vorspringenden Absätzen u. Vorbergen.

σκολοπητέ, ἴδος, ἡ, μοῖρα, das Schicksal eines Gespießten, Maneth. 4, 198.

σκολοπίζω, anpfählen, spießen, pass. sich einen Splitter einstechen, Diosc.

σκολοπο-ειδής, ές, von der Art, Gestalt eines Pfahls, wie ein Pfahl zugespitzt, Sp.

σκολοπο-μαχαίριον, τό, ein chirurgisches Messerchen mit einer scharfen und einer stumpfen Seite, Medic.

σκολοπ-ώδης, ες, zsgzn statt σκολοποειδής, Theophr.

σκόλοψ, οπος, ὁ, jeder zugespitzte Körper; bes. Pfahl, Spitzpfahl, Pallisade, ein Haupttheil der Befestigung bei Städten und sonst haltbaren Orten; schon bei Hom., τείχεα σκολόπεσσιν ἀρηρότα Od. 7, 45, ἐν δὲ σκόλοπας κατέπηξεν Il. 9, 350, am Graben; διά τε σκόλοπας καὶ τάφρον ἔβησαν, 8, 343. 15, 1; σκόλοπες γὰρ ἐν αὐτῇ (τάφρῳ) ὀξέες ἑστᾶσιν, 12, 63, vgl. 55; Ἀχαιοὶ τάφρῳ καὶ σκολόπεσσιν ἐνιπλήξαντες, 15, 344; πῶς περάσει σκόλοπας ἐν τροπῇ στρατός; Eur. Rhes. 116; σκόλοπας περὶ τὸ ἔρκος ἔπηξαν, Her. 9, 97; τάφρος ἦν καὶ σκόλοπες ἐπὶ τῆς ἀναβολῆς, Xen. An. 5, 2, 5; φρούρια καὶ σκόλοπες, Strat. 47 (XII, 205); σκόλοπος χαλεποῦ τρηχυτέρη ὀλμος, Archimel. 2 (VII, 50); auch ein Pfahl zum Anspießen, κεφαλὴν πῆξαι ἀνὰ σκολόπεσσι, Il. 18, 177; σκόλοψι πήξωμεν δέμας, Eur. I. T. 1430. — Uebh. Splitter, Dorn, σκόλοπος αὐτῷ καταπαγέντος, S. Emp. pyrrh. 1, 238; Luc. de merc. cond. 3.

σκολύθριον, τό, dim. von σκόλυθρος; Plat. Euthyd. 278 b; Poll. 10, 48; auch σκολύφριον.

σκόλυθρος, ὁ, 1) ein gleichsam gestutzter, niedriger Sitz, ein Schemel mit drei Füßen, Sp.; bei Poll. 10, 164 steht κόλυθρος aus Teleclid. — 2) σκόλυθρος als adj., niedrig, vom Orte und von der Gesinnung, niederträchtig, bes. geizig, σκνιπός, ἀνελεύθερος, ταπεινός, VLL.

σκόλυμος, ὁ, eine eßbare Distelart, die im heißesten Sommer blüht, Hes. op. 584; wahrscheinlich eine Artischockenart, Theophr., Diosc. Auch fem., αὐχμηρή Numen. bei Ath. IX, 371 c.

σκολυμ-ώδης, ες, von der Art, Gestalt des σκόλυμος, Theophr.

σκολύπτω, stutzen, verstümmeln, beschneiden, κολούω, ἐκτίλλω, σπαράττω, VLL.; im obscönen Sinne, das männliche Glied von der Vorhaut entblößen, s. ἀποσκολύπτω.

σκολυφρός, = σκληρός, Hesych., auch σκόλυβρος. Vgl. σκελιφρός.

σκολῶπαξ, ὁ, s. σκολόπαξ.

σκομβρίζω, = θυννάζω, ῥαθαπυγίζω, VLL.

Digitized by Google

σκόμβρος, ὁ, eine Art Thunfisch, die Makrele, lat. scomber; Ar. Equ. 1003; Ath. VII, 321.

σκόνυζα, ἡ, att. statt κόνυζα, Pherecrat. bei Phot.

σκοπ-άρχης, ὁ, Anführer der Späher, Kundschafter des Vortrupps, Xen. Cyr. 6, 3, 6.

σκοπελο-βράμος, über Felsen laufend, Agath. 27 (VI, 71), πέρδιξ.

σκοπελο-ειδής, ές, felsenartig, übh. felsig, Schol. Pind. P. 4, 208.

σκόπελος, ὁ, eigtl. jeder Ort, von dem aus man spähend um sich schauen kann (σκοπέω), Warte; — gew. ein hoher, einzeln stehender Felsen im sd. am Meere, eine Klippe, ein ins Meer vorspringendes Vorgebirge; Hom. προβλής, Il. 2, 396; vgl. bes. Od. 12, 73. 80. 226. 430; übh. eine Bergspitze, scopulus, σκοπέλους ἐν ἄκροις, Aesch. Prom. 142; σκόπελον ἥμαξαν πέτρα, Eur. Ion 274, u. öfter; Ar. Nubb. 274; sp. D., wie Ap. Rh. 4, 640.

σκοπελ-ώδης, ες, = σκοπελοειδής, Schol. Theocr. 13, 22.

σκόπευμα, τό, das spähende Umherschauen, in die Ferne Blicken, Sp.

σκόπευσις, ἡ, das Spähen, LXX.

σκοπευτήριον, τό, = σκοπιά, Euseb.

σκοπευτής, ὁ, der Späher, LXX.

σκοπεύω, ion. statt σκοπέω, las man sonst bei Her. 1, 8; s. Lob. Phryn. p. 591.

σκοπέω, nur im praes. u. imperf. gebr., u. so σκέπτομαι ergänzend, aus der Ferne auf ein bestimmtes Ziel hinsehen, betrachten, beschauen; ἄστρον, Pind. Ol. 1, 5; σκοπείτε, Aesch. Suppl. 229; μηκέτ' ἄλλοσε σκόπει, Soph. El. 1466; πλοῦν μὴ 'ξ ἀπόπτου μᾶλλον ἢ 'γγύθεν σκοπεῖν, 465, u. öfter; μὴ νῦν τὰ πόρρω σκόπει, Eur. Rhes. 482; τὰ πράγματ' ἐγγύθεν σκοπῶν, I. A. 490; Ar. Ran. 1153; u. in Prosa: παντὸς χρήματος τελευτήν, Her. 1, 32; τά τινος, für Einen sorgen, 1, 8, wie τὰ σεαυτοῦ, Plat. Phaedr. 232 d; Thuc. 1, 1. 3, 12 u. öfter; σκεπῶ, ὅπως ἀποφανοῦμαι, Plat. Gorg. 526 d; πρὸς ἐμαυτὸν σκοπῶ, ich überlege bei mir selbst, Euthyphr. 9 c, wie πρὸς ἀλλήλους Rep. I, 348 b; ποῖ σκοπεῖς; Legg. XII, 963 b; καὶ ὁρᾶν, τί δράσομεν, Phil. 22 c; τὴν ἀλήθειαν, Gorg. 526 d, öfter; Xen. Cyr. 2, 4, 11 u. sonst; φθόνον σκοπῶν ὅ τι εἴη, Mem. 3, 9, 8; λόγους πρὸς τοὺς ἀγῶνας, Isocr. 4, 11; σκοπῶν καὶ θεωρῶν τὸ πρᾶγμα αὐτό, Dem. 38, 11, u. öfter; ἐσκόπει γυναῖκά μοι, er sah sich nach einer Frau für mich um, Is. 2, 17; σκόπει, μή —, sieh zu, daß nicht, nimm dich in Acht, Plat. Gorg. 458 c; σκοπεῖν ὅπως, Xen. Cyr. 2, 2, 26. — Das med. in derselben Bdtg, eigtl. bei sich überlegen, ἔνεστι τοῖσιν εὖ σκοπουμένοις ταρβεῖν, Soph. Trach. 295; O. R. 964; σκοποῦμαι ὄμμα πανταχοῦ στρέφων, Eur. I. T. 68, vgl. Hel. 1553 Med. 1166; Ar. Eccl. 207; oft in Prosa: σκοπούμεθα πρὸς τὸν τῶν πολλῶν λόγον, Plat. Legg. I, 627 d; τί δεῖ ἡμᾶς σκοπεῖσθαι τὴν τῶν πολλῶν δόξαν, Prot. 353 a; οἱ τὸν ἥλιον ἐκλείποντα θεωροῦντες καὶ σκοπούμενοι, Phaed. 99 d, u. öfter; er vrbdt sogar σκοπῶν καὶ σκοπούμενος ὑπ' ἄλλων, prüfen lassend, Legg. I, 645 d; Xen. An. 5, 2, 8 u. sonst, wie Folgde, μὴ πικρῶς, ἀλλ' ἀνθρωπίνως σκοπεῖσθαι τὰ πράγματα Pol. 4, 14, 7. — So wie θεάομαι u. θεωρέω auf das Allgemeine, geht σκοπέω u. σκοπέομαι auf das Besondere, vgl. Her. 1, 30 Plat. Phaed. 99 d.

σκοπή, ἡ, 1) das Umschauen, Spähen, Sp.; σκοπὴν ποιεῖσθαι, sich umschauen, Luc. consor. hist. 29. — 2) = σκοπιά, Ort zum Spähen, Warte; Aesch. Suppl. 694; im plur., Ag. 280. 300; Xen. Cyr. 3, 2, 11. 6, 3, 12; Pol. 1, 56, 6.

σκόπησις, ἡ, Spähung, Betrachtung, Hesych.

σκοπιά, ἡ, ion. σκοπίη, 1) ein Ort, von dem man weit umherschauen, spähen kann (σκοπέω), ein hoch, frei gelegener Ort, eine Warte; ἀπὸ σκοπιῆς εἶδεν νέφος, Il. 4, 275; ἥμενος ἐν σκοπιῇ, 5, 771; τὸν δ' ἄρ' ἀπὸ σκοπιῆς εἶδε σκοπός, Od. 4, 524; σκοπιὴν εἰς παιπαλόεσσαν ἀνελθών, 10, 97. 148, wie ὀπτῆρας δὲ κατὰ σκοπιὰς ὦτρυνα νέεσθαι, 14, 261. Auch ein Wachtthurm, Her. 2, 15; σκοπιὰς ἐφάψασθαι ποδοῖν, Pind. N. 9, 47, die hohe Warte erreichen; Soph. nannte den Athos Θρῇσσαν σκοπιὰν Ζηνὸς Ἀθῴου, frg. 229; τὰν Ἰλιάδος σκοπιὰν πέρσαντες, Eur. Hec. 931; οὔρειαι σκοπιαὶ θεῶν, Phoen. 240, u. öfter; τηλεφανής, Ar. Nubb. 282; ὥςπερ ἀπὸ σκοπιᾶς, Plat. Rep. IV, 445 c. — 2) das Umherspähen, Wachehalten; σκοπιὴν ἔχειν, = σκοπιάζειν, Od. 8, 302; Her. 5, 13; die Beobachtung, Arat. 833.

σκοπιάζω (verstärktes σκοπέω), von einem hochliegenden Orte, einer Warte spähend um sich schauen, spähen, Il. 14, 58; auch in der Ebene, Od. 10, 260. — Auch tranf., erspähen, auskundschaften, ἄνδρας δυσμενέας σκοπιαζέμεν οἷος ἐπελθών, Il. 10, 40, wo 38 ἐπίσκοπος vorhergeht. — Bei Theocr. 3, 26 deponens.

σκοπιάω, spätere, bloß poet. Form statt σκοπιάζω, σκοπίασκον Qu. Sm. 2, 6.

σκοπιήτης, ὁ, 1) der Späher, Kundschafter. — 2) der Bergbewohner; Πάν, Archi 7 (VI, 16); σκοπιῆτα Rhian. 8 (VI, 34).

σκόπιμος, zum Ziele gehörig, zum Ziele führend, dah. zweckmäßig, τέλος σκοπιμώτατον, Sp.

σκοπι-ορέομαι, auf der Warte spähend umherschauen, Hermipp. beim Schol. Ar. Vesp. 361, φυλακτικῶς σκοπεῖν ἀπὸ μετεώρου, Suid.; beobachten, Ar. Vesp. 361, Schol. κατοπτεύουσι καὶ παραφυλάττουσιν; vgl. Xen. Cyn. 9, 2; Sp., wie Philostr.

σκοπι-ορός, der Späher auf der Warte, Kundschafter, Wächter, Philostr. imagg. 1, 13 Alciphr. 1, 17.

σκοπός, ὁ (σκέπτομαι), 1) der Schauer, der genau zusieht, der Aufseher, Achtgeber; παρὰ δὲ σκοπὸν εἶσεν, Il. 23, 359; auch ἡ, Aufseherinn, ἦτε γυναικῶν ὁμωάων σκοπὸς ἔσσι κατὰ μέγαρα, Od. 22, 396. Bei Pind. bes. von Göttern und Königen, mit dem gen. des Landes oder Ortes, über welchen sie die Aufsicht od. Obhut haben, Ὀλύμπου σκοποί Ol. 1, 54, Δίλου 6, 59, Μαγνήτων N. 5, 27; Aufpasser, Lauscher, in tadelndem Sinne, Od. 22, 156; Kundschafter, Späher, der von einem hochliegenden Orte, einer Warte aus die Gegend umher beobachtet, ὃς Τρώων σκοπὸς ἵζε, Il. 2, 792; σοὶ δ' ἐγὼ οὐχ ἅλιος σκοπὸς ἔσσομαι, 10, 324, wo er sich als Spion ins feindliche Lager schleichen will, vgl. 526. 561; σκοποὶ ἷζον ἐπ' ἄκριας ἠνεμοέσσας, Od. 16, 365; οὐκ ἔλαθε σκοπόν, Pind. P. 3, 27; σκοπούς δὲ κἀγὼ καὶ κατοπτῆρας στρατοῦ ἔπεμψα, Aesch. Spt. 36; Suppl. 686; τὸν σκοπὸν πρὸς ναῦν ἀποστελῶ πάλιν, Soph. Phil. 125; O.

Digitized by Google

C. 1098; *ἀπὸ τειχέων σκοποί*, Eur. Troad. 956; *σκοπούς ἔπεμψε τούσδε τῶν ἐμῶν κακῶν*, El. 354, u. sonst; Xen. Cyr. 1, 6, 40 (gew. *κατάσκοπος*) u. Folgde, wie Pol. — 2) das in der Ferne aufgesteckte Ziel, wonach man sieht od. zielt, u. übtr., Zweck, Absicht; *νὺν αὖτε σκοπὸν ἄλλον, ὃν οὔπω τις βάλεν ἀνήρ, εἴσομαι, αἴ κε τύχωμι*, Od. 22, 6; dah. *οὐ μὰν ἥμιν ἀπὸ σκοποῦ οὐδ' ἀπὸ δόξης μυθεῖται*, 11, 344, nicht vom Ziele ab, so daß der Zweck verfehlt wird; *σκοποῦ τυχεῖν*, Pind. N. 6, 28; *ἔπεχε σκοπῷ*, Ol. 2, 98; *ἔλασε σκοπόν*, 11, 74, er traf das Ziel, erreichte es; *παρὰ σκοπόν*, 13, 90; *ἔκυρσας ὥς τε τοξότης ἄκρος σκοποῦ*, Aesch. Ag. 614; *πάντες ὅστε τοξόται σκοποῦ, τοξεύετ' ἀνδρὸς τοῦδε*, Soph. Ant. 1020; u. in Prosa sehr geläufig: *οὗτος ἐμοιγε δοκεῖ ὁ σκοπὸς εἶναι, πρὸς ὃν βλέποντα δεῖ ζῆν*, Plat. Gorg. 507 d; *οἷον τοξότην φαῦλον ἱέντα παραλλάξαι τοῦ σκοποῦ καὶ ἁμαρτεῖν*, Theaet. 194 a; *ἀποτυγχάνω σκοποῦ*, Legg. V, 744 a; *σκοπὸν ἐν τῷ βίῳ οὐκ ἔχειν, οὗ στοχαζομένους δεῖ ἅπαντα πράττειν*, Rep. VII, 519 c; *ἐπὶ σκοπὸν βάλλειν*, Xen. Cyr. 1, 6, 29; *σκοπὸν προὔθηκε κάλλιστον*, Pol. 7, 8, 9; *πρὸς τοῦτον τὸν σκοπὸν ἐποεῖτο τὰς παρασκευάς*, 15, 26, 6. — Die Accentuation des Wortes *σκόπος* in der ersten Bdtg ist falsch, s. Wolf Anal. II p. 489.

σκόπτω, *σκοπτικός*, spätere falsche Schreibung statt *σκώπτω*, *σκωπτικός*, Jac. A. P. p. 657.

σκοραπίζω, eigtl. Einen zu den Raben, *ἐς κόρακας*, an den Galgen gehen heißen, ihn fortjagen, übh. Jem. schimpflich, verächtlich behandeln, ihn verachten; Dem. 11, 11 vrbdt *τότε μάλιστα σκορακίζονται καὶ προπηλακίζονται*; Sp., wie Plut. Artax. 27 Luc. rhet. praec. 16.

σκορακισμός, ὁ, das zu den Raben Jagen, überh. Beschimpfung, Verachtung, Ungnade, Plut. de tranquill. animi 6.

σκορδίζω, verkürzt statt *σκοροδίζω*; *ἐσκορδισμένος* = *παρωξυμμένος*, E. M. 384, 51.

σκορδινάομαι, ion. *σκορδινέομαι*, auch *κορδινέομαι*, sich ausstrecken, recken u. gähnen, Poll. 5, 168, eigtl. von Menschen u. Hunden, die eben ausgeschlafen haben und noch nicht ganz erwacht sind, schlaftrunken sein, pandiculari; *κέχηνα, σκορδινῶμαι, πέρδομαι*, Ar. Ach. 30, Schol. *κλῶμαι καὶ σπασμῷ συνέχομαι, ἐπὶ τῶν κυνῶν τῶν ἐξ ὕπνου ἀνισταμένων, ὅταν τὰ μέλη καὶ ὅλους αὐτοὺς διατείνωσιν*; hinzugesetzt wird *γίνεται οὖν ἀπὸ ἀλογίας τὸ τοιοῦτον*, auch ein Zusammenhang mit *σκόροδον* gesucht, *οἱ γὰρ ἀπὸ πληθωρίας σκοròδων ἐμοῦντες διὰ τὴν δριμύτητα μᾶλλον σπῶνται*; vgl. Vesp. 642 *οὗτος ἤδη σκορδινᾶται κἄστιν οὐκ ἐν αὑτοῦ* u. Ran. 920 *τί σκορδινῇ καὶ δυσφορεῖς*; also überh. von unruhigen, gewaltsamen Bewegungen des Leibes, wenn Einer sich vor Ungeduld, Unmuth, Aerger nicht lassen kann, sich ungeduldig hin- u. herwerfen. — Bei Erotian. auch = *καρηβαρέω*, schwer od. dumpf im Kopfe sein, wie ein eben Erwachender, auch in Folge davon sich erbrechen. — (Die Ableitung von *σκόροδον* u. *δινέω* ist falsch; vielleicht mit *κάρα* zusammenhangend.)

σκορδίνημα, *τό*, auch *κορδίνημα*, das Recken der Glieder, bes. bei Schlaftrunkenen, Hippocr.

σκορδινισμός, ὁ, = Folgdm, Hippocr.

σκορδινισμός, ὁ, = *σκορδίνημα*, Galen.

σκόρδιον, *τό*, eine Pflanze mit Knoblauchgeruch, Diosc.

σκορδο-ειδής, *ές*, knoblauchartig, Diosc.

σκόρδον, *τό*, verkürzt statt *σκόροδον*, D. L. 6, 85.

σκορδό-πρασον, *τό*, eine Pflanze vom Geschmacke des Knoblauchs u. des Lauchs, Diosc.

σκορδο-πώλης, ὁ, = *σκοροδοπώλης*.

σκορδόω, = *σκοροδόω*, Poll. 5, 93.

σκορδύλη, ἡ, = *κορδύλη*; Arist. H. A. 6, 17; vgl. Hesych.

σκορδύλος, ὁ, = *κόρδυλος*, eine Sumpf- oder Wassereidechse, der Wassermolch, Arist. H. A. 1, 1.

σκοροδ-άλμη, ἡ, eine Brühe oder Lake von Salzwasser mit Knoblauch; Ar. Equ. 199. 1091 Eccl. 292; Luc. Alex. 39.

σκοροδίζω, 1) mit Knoblauch zubereiten, Diphil. bei Ath. IV, 132 e; — Kampfhähne mit Knoblauch füttern, um sie dadurch zum Kampfe zu erhitzen, Ar. Equ. 490. 941, *ἐσκοροδισμένος* Ach. 166. — 2) dem Knoblauch ähneln, an Ansehen, an Geschmack, an Geruch.

σκορόδιον, *τό*, dim. von *σκόροδον*, bei Ar. im plur. Knoblauchsblätter od. -stengel, Plut. 818.

σκοροδο-μάχοι, οἱ, Knoblauchkämpfer, ein erdichtetes Volk bei Luc. V. H. 1, 13.

σκοροδο-μίμητος, dem Knoblauch nachgeahmt, knoblauchartig, Ar. bei Ath. IX, 372 a.

σκόροδον, *τό*, verkürzt *σκόρδον*, Knoblauch, allium, auch die aus mehreren Kernen, *γελγῖδες*, zusammengesetzte Wurzel; zuerst bei Her. 2, 125. 4, 17; Ar. Ach. 164. 726 u. öfter; *σκόροδα φαγεῖν*, Lys. 689; komisch *σκορόδους ἀλείφειν*, Pax 494, Schol. *δριμύτητι*; Xen. An. 7, 1, 37.

σκοροδο-παντοκυτρι-αρτο-πῶλις, *ιδος*, ἡ, komisches Wort bei Ar. Lys. 458, Knoblauch-Wirthshaus-Kuchen-Händlerinn.

σκοροδο-πώλης, ὁ, der Knoblauchverkäufer; Schol. Ar. Vesp. 678; Poll. 7, 198.

σκοροδο-φαγέω, Knoblauch essen, Hesych.

σκοροδο-φαγία, ἡ, das Knoblaucheſſen, Diosc.

σκοροδο-φάγος, Knoblauch essend, fressend, Eust. zu Dion. Per. 525.

σκοροδο-φόρος, Knoblauch tragend, Schol. Ar. Pax 245.

σκοροδόω, verkürzt *σκορδόω*, Poll. 5, 93, nach Hesych. = *συνουσιάζω*.

σκοροδών, *ῶνος*, ὁ, Knoblauchgarten, Knoblauchbeet, Sp.

σκόρπαινα, ἡ, ein Fisch, von *σκορπιός* unterschieden, Ath. VII, 320 e.

σκόρπειος, vom Skorpion, Orph. lith. 616.

σκορπήϊος, poet. statt *σκόρπειος*, Orph. lith. 504.

σκορπιαίνω, erbittern, erzürnen, Sp., auch pass.

σκορπιανός, im Zeichen des Skorpions geboren.

σκορπίδιον, *τό*, dim. von *σκορπίος*, bei Pol. 8, 7, 6 ein kleines Wurfgeschoß.

σκορπίζω, zerstreuen, auseinanderwerfen, -jagen, nach einigen Gramm. ion., nach andern macedonisch, s. Lob. Phryn. 218; schon aus Hecat. angeführt, aber Sp. häufiger, nach Alexander dem Großen; *ἐσκορπίσθησαν*, Plut. Timol. 4; Luc. asin. 32.

σκορπιό-δηκτος, vom Skorpion gebissen, Sp.

σκορπιο-ειδής, *ές*, skorpionartig, skorpionähnlich; *τὸ σκ.*, eine Pflanze, wegen der Aehnlichkeit des Samens mit einem Skorpionsschwanze, Diosc.

Digitized by Google

σκορπιόεις, εσσα, εν, vom Skorpion, dem Skorpion od. zu ihm gehörig, Nic. Al. 145 Th. 654.

σκορπιόθεν, adv., vom Skorpion, Orph. lith. 755.

σκορπιό-πληκτος, vom Skorpion gestochen, Diosc.

σκορπίος, ὁ, 1) der Skorpion; Soph. frg. 35; Plat. Euthyd. 290 a; vielleicht verwandt mit *σκορο-βαῖος*, welches Hesych. als gleichbedeutend mit *σκάραβος, κάραβος* anführt. — 2) ein stachliger Meerfisch, Ath. VII, 320. — 3) eine stachlige Pflanze, Theophr. — 4) eine Kriegsmaschine, Pfeile damit abzuschießen, Plut. Marcell. 15. — 5) eine Haarflechte bei Kindern, = *κρωβύλος*, Schol. Thuc. 1, 6.

σκορπί-ουρος, skorpionschwänzig, bes. eine Pflanze, Skorpionschwanz, Diosc. Vgl. *σκορπιοειδής*.

σκορπιόω, = *σκορπιαίνω*, Hesych.

σκορπισμός, ὁ, Zerstreuung, K. S.

σκορπίτης, ὁ, Skorpionstein, Plin. H. N. 37, 10.

σκορπι-ώδης, ες, ſſgzgn statt *σκορπιοειδής*, Arist. H. A. 4, 7.

σκορπίων, ὁ, = *σκορπίος* 4, Sp.

σκοτάζω, verfinstern, verdunkeln, LXX. S. *σκοτοτάζω*.

σκοταῖος, finster, dunkel; *σκοταῖος ἦλθε*, er kam mit einbrechender Finsterniß, Xen. Cyr. 7, 1, 45 An. 2, 2, 17, wo Krüger zu vergleichen; Sp., wie Plut. Ages. 22.

σκοτασμός, ὁ, das Finstermachen, Finsterwerden, die Verdunkelung, *ὀφθαλμῶν*, Diosc.

σκοτάω, davon nur in poet. Form *σκοτόωσα*, Nic. Al. 35, = *σκοτοδινιᾶσι, σκοτοδινιῶσι*.

σκοταιο-λογία, ἡ, dunkle Rede, Sp.

σκοτεινός, 1) finster, dunkel; *τὸ γὰρ σκοτεινὸν τῶν ἐνερτέρων βίλος*, Aesch. Ch. 284; *νυκτὸς ἅρμα*, 650; *νὺξ διὰ τὸ σκοτεινὴ εἶναι ἀσαφεστέρα ἐστίν*, Xen. Mem. 4, 3, 4; — auch blind, Soph. O. R. 1326; *σκοτεινὸν ὄμμα*, Eur. Alc. 366, vgl. Herc. Fur. 641; — *σκοτεινὰ πράττειν*, Geheimes, Eur. Suppl. 324. Bei Pind. N. 7, 61, *σκοτεινὸν ἀπέχων ψόγον*, was „heimlicher Tadel" sein müßte, vermuthet Böckh *κοτεινόν*. — 2) übertr., unverständlich, von dunkeln Schriftstellern u. ihren Werken; im Ggstz von *ἐλλόγιμος καὶ φανός*, Plat. Conv. 197 a; *καὶ δυσεξεύρετος*, Rep. IV, 432 c; *ἵνα μὴ σκοτεινῶς διαλεγώμεθα*, VIII, 588 d.

σκοταινότης, ητος, ἡ, Finsterniß, Dunkelheit, Plat. Soph. 254 a u. Sp.

σκοταινο-φόρος, Finsterniß bringend, Sp.

σκοταν-ώδης, ες, = *σκοτώδης*, Schol. Nic. Th. 28.

σκότατος, = *σκότιος, σκοτεινός*, Ios., LXX.

σκοτερός, = *σκότιος*, Orph. Arg. 1040 (vgl. *νύκτερος, ζοφερός*).

σκοτεύω, sich im Finstern verbergen, Hesych.

σκοτέω, = *σκοτόω*, Schaef. Demosth. I p. 260.

σκοτία, ἡ, Finsterniß, Dunkelheit; finsterer Ort, Grab, Unterwelt, *σκοτίᾳ κρύπτεται*, Eur. Phoen. 338. — In der Baukunst ein vertieftes Glied der Säulenbasen, Hesych. u. Vitruv. 3, 3.

σκοτιαῖος, = *σκοταῖος*, Lob. Phryn. p. 552.

σκοτίας, ὁ, ein Finsterling, der sich im Finstern hält, der sich verbirgt oder verbergen muß, bes. ein entlaufener Sklave, tenebrio, Hesych.

σκοτίζω, finster, dunkel machen, Plut. adv. Colot. 24.

σκοτίνας, ὁ, *Ζεύς*, = *σκοτίτης*, St. B.

σκότιον, τό, = *σκότος*, Orac. Sib.

σκότιος, finster, dunkel; *ὦ σκοτία νύξ*, Eur. Hec. 68; *ὦραι*, Alc. 123; *εἰρκταί*, Bacch. 549; — bes. was im Dunkeln lebt, was im Dunkeln, Verborgenen geschieht, heimlich, *σκότιον δέ ἑ γείνατο μήτηρ*, heimlich gebar ihn die Mutter, Il. 6, 34; u. so *θεῶν σκότιοι παῖδες* Eur. Alc. 992, u. sonst *σκότιοι παῖδες*, außer der Ehe gezeugte Kinder (*κατὰ ἀνέγγυος* Plut. Thes. 2); *σκότιον λέχος*, Troad. 44; *σκοτίας εὐνάς*, Ion 869; *σκότια νυμφευτήρια*, Troad. 252; *σκοτία Κύπρις*, heimlicher, außerordentlicher Liebesgenuß, Add. 8 (VII, 51); — vom Ausdrucke, dunkel, Ar. Av. 1389; *γνῶσις, ἡ διὰ τῶν αἰσθήσεων*, Democrit. bei S. Emp. adv. log. 1, 138. — Bei den Kretern hießen die Knaben vor erlangter Mannbarkeit *σκότιοι*, weil sie bis dahin im Dunkel des elterlichen Hauses lebten und dann erst in das Licht des öffentlichen Lebens hervortraten, Schol. Eur. Alc. 992.

σκοτισμός, ὁ, 1) das Verfinstern, Verdunkeln, die Finsterniß; Schol. Lycophr. 1427; Eust. — 2) der Schwindel, wenn es Einem finster vor den Augen wird, vertigo, Gloss.

σκοτίτης, ὁ, = *σκότιος*, Beim. des Zeus, Pausan. 3, 10, 6, wie *κελαινεφής*.

σκοτο-βινιάω, komisch nach *σκοτοδινιάω* gebildetes Wort, im Dunkeln, Verborgenen Beischlaf treiben, Ar. Ach. 1181.

σκοτο-βασυ-πυκνό-θριξ, τριχος, dunkel, dick u. dicht behaart, com. Wort bei Ar. Ach. 896, „nacht-„dickbehaart" übersetzt Voß.

σκοτό-βοσκος, im Dunkeln essend, VLL., Erkl. von *ζοφοδορπίας*.

σκοτο-δινέω, finster und drehend vor den Augen werden; schwindlig sein, den Schwindel haben, Luc. Philopatr. 1.

σκοτο-δίνη, ἡ, schlechtere Form für *σκοτοδινία*, Lob. Phryn. p. 499.

σκοτο-δινία, ἡ, Schwindel, wobei es Einem finster und drehend vor den Augen wird; Plat. Soph. 264 c; *καὶ ἴλιγγος*, Legg. X, 892 e; Medic.

σκοτο-δινιᾶσις, ἡ, = *σκοτοδινία*, Ecphant. bei Stob. fl. 48, 63.

σκοτο-δινιάω, = *σκοτοδινέω*; Ar. Ach. 1179; Plat. Theaet. 153 c Legg. II, 663 b; Ath. V, 187 e; Lob. Phryn. p. 82.

σκοτό-δινος, ὁ, = *σκοτοδινία*, Galen.

σκοτο-ειδής, ές, finster, dunkel von Ansehen, Hesych.

σκοτόεις, εσσα, εν, poet. = *σκότιος*, finster, dunkel; *νέφος*, Hes. O. 557; Nic. Th. 249 Al. 35; auch *ὀδύη*, Empedocl. 301.

σκοτο-εργός, im Finstern, Verborgenen arbeitend, Man. 1, 81.

σκοτοι-βόρος, im Dunkeln fressend, nagend; dah. übertr., heimtückisch, hinterlistig, VLL.

σκοτό-μαινα, ἡ, att. = *σκοτομήνη*, Hegesipp. 6 (XIII, 12); Lob. Phryn. p. 499.

σκοτο-μήδης, ες, verborgenes Sinnes, hinterlistig, Eust.

σκοτο-μήνη, ἡ, = Folgdm, LXX.

σκοτο-μηνία, ἡ, mondfinstere, mondlose, dunkle Nacht, Sp.

σκοτο-μήνιος, mondfinster; *νύξ*, dunkle Nacht, ohne Mondlicht, Od. 14, 457.

σκότος, ὁ, Finsterniß, Dunkelheit, Dunkel; Od. 19, 389; häufiger ist das Wort in der Il., hier aber immer das Todesdunkel, z. B. *τὸν δὲ σκότος*

Digitized by Google

δεσε κάλυψεν, Il. 4, 461 u. öfter, στυγερὸς δ' ἄρα μιν σκότος εἶλεν, 5, 47 u. öfter; wie vom Dunkel der Unterwelt Soph. Ai. 388, τὸν ἀεὶ κατὰ γᾶς σκότον εἱμένος O. C. 1698; ἐπεὶ γῆς σκότῳ κίκρυπται, Eur. Hel. 62. — Ueberh. Dunkelheit, Verborgenheit; ἐν σκότῳ καθήμενος, Pind. Ol. 1, 83; γνώμαν σκότῳ κυλινδεῖ, N. 4, 40; αἱ μεγάλαι ἀλκαὶ σκότον πολὺν ὕμνων ἔχοντι δεδόμεναι, die verborgen, unbekannt bleiben, 7, 13; οὐδ' ἐν σκότοισι νηδύος τεθραμμένη, Aesch. Eum. 635; σκότῳ φάος ἰσόμοιρον, Ch. 317, u. oft; ὅλον σκότῳ κρύψας, Soph. El. 1388; vom Dunkel der Blindheit, O. R. 1313, vgl. βλέποντα νῦν μὲν ὀρθ', ὁπόταν δὲ σκότον, 419. 1273; Eur. oft, auch περικαλύψαι τοῖσι πράγμασι σκότον, Ion 1522; u. in Prosa: Ggsz τὸ φῶς, Plat. Crat. 418 c; auch übrtr., πᾶσαν ἀπορίαν καὶ σκότον ἀπεργάζεται, Legg. VIII, 837 a; οἱ ἐν σκότῳ ὄντες, die im Verborgenen leben, Xen. Cyr. 2, 1, 25; ὑπὸ σκότου τὸν φθόνον κατέχειν, den Neid verhehlen, 4, 6, 4. — Auch neutr. τὸ σκότος, im dat. σκότει, ταῦταν σκότει κρύπτειν ἔοικεν, Pind. frg. 171, vgl. ib. 106, was nach Moeris mehr attisch sein soll; so Eur. ἐκ τοῦ σκότους, Hec. 831; σκότος ἀμπίσχον, Hipp. 192; πέπλοισι κρατὶ περιβάλων σκότος, Herc. F. 1159; u. in Prosa: ὥςπερ ἐν σκότει, Plat. Phaed. 99 b; ἐν σκότει = bei Nacht, Xen. Cyr. 1, 6, 40; ἐπίκουρον σκότους, Mem. 4, 3, 7. Vgl. Pierſ. Moeris 355 Schäfer Greg. Cor. 22. 615.

σκοτόω, 1) finſter, dunkel machen, verfinſtern, verdunkeln; ἐγὼ σκοτώσω βλέφαρα καὶ δεδορκότα, Soph. Ai. 85; Plat. Rep. VII, 518 a. — 2) drehend, ſchwindlig machen, daß es Einem dunkel vor den Augen wird, ἐσκοτώθην καὶ ἰλλιγγίασα, Plat. Prot. 339 e; vgl. Pol. 10, 13, 8; τῇ πλάνῃ σκοτούμενος, Pallad. 121 (X, 96); ὁ σκοτωθείς, S. Emp. adv. log. 1, 192.

σκοτ-ώδης, ες, ſyſzig = σκοτοειδής, Ggſz φανός, Plat. Rep. VII, 518 c; σκοτωδέστερον τοῦτο καὶ ξενικώτερον, Crat. 412 b, u. öfter; bei Hippocr. auch = ſchwindlig.

σκοτωδία, ἡ, das Finſterſein, die Finſterniß; καὶ ἀλαμπία, Theolog. ar. 1, 6; Phot. bibl.

σκότωμα, τό, Schwindel, σκοτώματά τινα ἐπιπέπτωκεν αὐτῷ Pol. 5, 56, 7.

σκοτωματικός, ſchwindlig, Schwindel erregend, Medic.

σκότωσις, ἡ, Verfinſterung, Plut. def. or. 9; Schwindel, Medic.

σκυβαλίζω, wie Koth achten, verächtlich behandeln, τινά, Sp.

σκυβαλικός, verachtet, verächtlich, ἀργύρια Plut. Them. 21.

σκυβάλισμα, τό, = σκύβαλον, Phocyl. 144.

σκυβαλισμός, ὁ, Verachtung, verächtliche Behandlung, Pol. 30, 17, 12.

σκύβαλον, τό, Koth, Auswurf, Kehricht, alles Ueberbleibſel, was man wegwirft, Schalen, Hülſen, Hefen u. dgl.; Suid. leitet es von κυσίβαλον ab, was den Hunden vorgeworfen wird; ſo ἀποδειπνίδιον, Leon. Al. 30 (VI, 302); ξηρά, Ep. ad. 13 (XII, 107); δεῖπνον ἀπὸ σκυβάλων, Aristo 2 (VI, 303); ἡμιβαές, Ep. ad. 386 (IX, 375), u. öfter in der Anth.; περίσωμα τροφῆς καὶ σκ., Plut. Is. et Os. 4; auch was das Meer auswirft, Ach. Tat. 2, 11, ſ. Jac. p. 522.

σκυβαλ-ώδης, ες, von der Art des Auswurfs, dem Auswurf ähnlich; τὸ σκ., = σκύβαλον, Suid. u. Sp.

σκυβάζω, ſoll Soph. für σκυθμαίνω geſagt haben, Schol. Il. 24, 592, doch ſcheint die Angabe auf einer Verwechslung mit κυβάζω zu beruhen.

σκύθμαινος, = σκυθρωπός, Hesych.

σκυθμαίνω, = σκύζομαι, Einem zürnen, τινί, μή μοι — σκυθμαινέμεν, Il. 24, 592.

σκύζα, ἡ, Brunſt, Geilheit, Philetas bei Hesych.

σκυζάω, in der Brunſt ſein, brünſtig, geil ſein; B. A. 12, 15 erkl. τὸ πρὸς τὸ πάσχειν ὀργᾶν, τίθεται ἐπὶ τῶν νεωτέρων ἢ παίδων ἢ γυναικῶν; = καπράω, von Hunden, Arist. H. A. 6, 18; nach Poll. 5, 86 aber τὸ καθεύδοντας ὑποφθέγγεσθαι.

σκύζομαι, Einem zürnen, unwillig, aufgebracht ſein auf, gegen Einen, τινί, Il. 4, 23. 8, 460. 24, 113 Od. 23, 209; abſol., zornig, unwillig ſein, Il. 8, 483. 9, 113; immer nur praes.; einzeln bei ap. D., wie Coluth. 242. Die Gramm. führen auch das act. σκύζω an, und leiten das Wort von κύων ab, wie κυνζάομαι; Hesych. ἠσυχῇ ὑποφθέγγεσθαι ὥςπερ κύνες, eigtl. knurren wie ein Hund; nach Schol. Theocr. 16, 8 vom Löwen, der im Zorn das ἐπισκύνιον herunterzieht, alſo von σκύνιον, finſter ausſehen. Vgl. σκυθμαίνω, σκυθρός.

σκυθάριον, τό, ſcythiſches Holz, = θάψος, Diosc.

σκύθης, ὁ, der Scythe (ſ. nom. pr.), überh. jeder rohe Menſch. — In Athen ein Gerichts- oder Polizeidiener, öffentliche Sklaven, welche eine Art Stadtwache bildeten, weil man Scythen dazu zu nehmen pflegte.

Σκυθίζω, ein Scythe ſein, wie ein Scythe leben, beſ. unmäßig wie ein Scythe zechen, Ath. XI, 499 f. Auch = das Haar nach ſcythiſcher Sitte beſchneiden, es glatt wegſcheeren, κρᾶτα πλόκαμόν τ' ἐσκυθισμένον ξυρῷ, Eur. El. 241. Vgl. ἀποσκυθίζω.

σκυθιστί, auf ſcythiſche Art, in ſcythiſcher Sprache, Her. 4, 27. 59 u. Sp.

σκύθος, ὁ, ἐol. = σκύφος, Ath. XI, 500 b.

Σκυθο-τοξότης, ὁ, ein ſcythiſcher Bogenſchütze, Xen. An. 3, 4, 15.

σκυθράζω, zornig, mürriſch, traurig ſein, Eur. El. 830.

σκύθραξ, ὁ, = σκύρθαξ, m. m. ſ.

σκυθρός, zornig, unwillig, mürriſch, traurig; Men. in VLL.; Arat. Dios. 388.

σκυθρ-ωπάζω, zornig, unwillig, mürriſch, traurig ausſehen; Ar. Lys. 7 Plut. 756; ἐσκυθρωπακέναι, Plat. Alc. II A; Xen. Cyr. 6, 2, 21; σκυθρωπάσας, verwirrt, Aesch. 1, 83; Dem.; Folgde, Alciphr. 1, 34; von der Farbe, dunkel, finſter ausſehen, Jac. Philostr. imagg. p. 378.

σκυθρ-ωπασμός, ὁ, zorniges, mürriſches, trauriges Anſehen, finſtere, betrübte Miene, Plut. de audit. 7.

σκυθρ-ωπίω, = σκυθρωπάζω (?).

σκυθρ-ωπός, zornig, unwillig, mürriſch, traurig von Anſehen od. Miene; πρὸς μὲν οἰκέτας ἦτο σκυθρωπὸν ἐντὸς ὀμμάτων γέλων κεύθουσα, Aesch. Ch. 727; Eur. Hipp. 1152 Med. 271; σκυθρωπούς ὀμμάτων ἔξω κόρας, Or. 1319, vgl. Phoen. 1343; Ar. Lys. 707; σκυθρωπὸν καὶ λυπούμενον, Plat. Conv. 206 d; Xen. Cyr. 1, 4, 14; ἐπὶ τοῖς ἀγαθοῖς φαιδροί, ἐπὶ δὲ τοῖς κακοῖς σκυθρωποί, Mem. 3, 10, 4; auch adv., σκυθρωπῶς ἔχειν, 2, 7, 1; dem σύννους gegenüberſtehend, Isocr. 1, 15; βουλή, vom Areopag, Aesch.

Digitized by Google

3, 20; Dem. u. Folgde; *σκυθρωπότατον τοῦ θανάτου*, Plut. non posse 10. Auch dreier Endgn, Lob. Phryn. 105. — Von der Farbe, dunkel, trübe, Gegs von *λαμπρός*, Jac. Philostr. imagg. p. 378, lect. Stob. p. 53.

σκυθρωπότης, *ητος*, *ἡ*, das Wesen des *σκυθρωπός*, finsteres, mürrisches Wesen; Hippocr.; Luc. Icar. 5.

σκυλάκαινα, *ἡ*, poet. fem. von *σκύλαξ*, Hündinn, Nossis 9 (IX, 604).

σκυλακεία, *ἡ*, das Hundehalten od. -pflegen, die Hundezucht, Plut. Cat. mai. 5.

σκυλάκιον, von (jungen) Hunden, *κρέα*, S, Emp. pyrrh. 3, 225.

σκυλάκευμα, *τό*, geworfener od. gepflegter Hund, übh. = *σκύλαξ*, Epigr. Cyzic. 7 (III, 7).

σκυλακεύς, *ὁ*, poet. = *σκύλαξ*, Opp. Cyn. 1, 480. 4, 227.

σκυλάκευσις, *ἡ*, = *σκυλακεία*, Sp.

σκυλακεύω, Hunde sich paaren, begatten lassen; c. acc., Xen. Cyn. 7, 1; Poll. 5, 51 erkl. *ἐμπιπλάναι σκυλάκων καὶ ὀχεύειν*; überh. Hunde ziehen, halten, pflegen; — *ὑπὸ λυκαίνης σκυλακευόμενος*, von einer Wölfinn gesäugt, Strab. 5, 3, 2.

σκυλάκη, *ἡ*, poet. fem. zu *σκύλαξ*, Orph. Arg. 977.

σκυλακηδόν, adv., nach junger Hunde Art, Synes.

σκυλακία, *ἡ*, = *σκυλακεία*, Sp.

σκυλακίζω, sich nach Art der Hunde begatten (?).

σκυλάκινος, vom jungen Hunde, übh. vom Hunde, Gloss.

σκυλάκιον, *τό*, dim. von *σκύλαξ*, Hündchen, Plat. Rep. VII, 539 b.

σκυλακῖτις, *ἡ*, Beiw. der Artemis, der Herrinn und Beschützerinn der Jagdhunde, Orph. H. 35, 12; auch Hekate, 1, 5.

σκυλακο-δρόμος, *ὥρα*, die Zeit der Hundstage, Vetus poeta de herbis v. 140.

σκυλακο-κτόνος, Hunde tödtend, *ὀδούς*, poet. bei Hephaest. p. 33. — Aber pass. mit verändertem Tone *σκυλακόκτονος*, von Hunden getödtet.

σκυλακο-τροφία, *ἡ*, Hundezucht, Opp. Cyn. 1, 436.

σκυλακο-τρόφος, Hunde nährend, haltend, Opp. Hal. 1, 719.

σκυλακ-ώδης, *ες*, hundeartig, -ähnlich; *τὸ σκ.*, sc. *ἦθος*, Xen. Cyr. 1, 4, 4, die Art der Hunde, Allen zu schmeicheln.

σκύλαξ, *ακος*, *ὁ* u. *ἡ*, ein jedes junge Thier, bes. ein junger Hund, Od. 9, 289. 12, 86, wie es 20, 14 ausdrücklich heißt *κύων ἁμαλῇσι περὶ σκυλάκεσσι βεβῶσα*; bei Hom. immer fem., wie Hes. Th. 834; *σκύλαξ κυνός*, Her. 3, 32; übh. Hund, den Kerberus nennt Soph. *Ἅιδου τρίκρανον σκύλακα*, Tr. 1088; Eur. *ὠμόστομος*, Bacch. 338; Plat. *αἱ λάκαιναι σκύλακες*, Parm. 128 c, u. öfter; Xen. u. A. Bei Philp. 43 (IX, 321) heißen die Grammatiker *σκύλακες Ζηνοδότου*; — *σιδηροῦς σκύλαξ περὶ τὸν τράχηλον*, ein eisernes Halsband, catellus, Pol. 20, 10, 8; vgl. Poll. 10, 167, aus Plat. com.

σκῦλᾱτικός, plündernd, raubend, bes. dem getödteten Feinde die Waffen abnehmend, Schol. Lycophr. 853.

σκῦλάω, seltene Form für *σκυλεύω*, *τὰν θεόν*, schänden, Epigr. Cyzic. 13 (III, 13).

σκῦλεία, *ἡ*, Plünderung, Beraubung, bes. des getödteten Feindes, Maccab.

σκύλευμα, *τό*, das Erbeutete, der Raub, bes. die dem getödteten Feinde abgenommene Rüstung; Eur. Phoen. 864 Rhes. 593 Ion 1145; Thuc. 4, 44.

σκύλευσις, *ἡ*, = *σκυλεία*, Sp.

σκῦλευτής, *ὁ*, der Plünderer, bes. der dem getödteten Feinde die Rüstung abnimmt, Sp.

σκῦλεύω, den getödteten Feind der Waffen, der Rüstung berauben, spoliare; Eur. Phoen. 1426; Ar. Lys. 461; *σκυλεῦσαι νεκρούς*, Her. 1, 82; mit doppeltem accus., *Κύπνον τεύχεα ἀπ' ὤμων σκυλεύσαντες*, Hes. Sc. 468; auch *σκυλεύειν τι ἀπό τινος*, Her. 9, 80; Thuc. 4, 44. 72; *σκυλεύειν τοὺς τελευτήσαντας πλὴν ὅπλων*, Plat. Rep. V, 469 c; *ὅπλα*, Lys. 12, 40; *σκυλεύσας τὰ ὅπλα τοῦ ἑτέρου*, Xen. An. 5, 9, 6; Hell. 2, 4, 19; *τοὺς νεκρούς*, Pol. 1, 11, 15, u. oft; *πόλεις*, 9, 10, 10; *ἀμφίσβαιναν δέρματος ἐσκύλευσαν*, sie nahmen die Haut ab, Nic. Ther. 379; bei Sp. auch *τινί τι*.

σκῦλήτρια, *ἡ*, die dem getödteten Feinde die Rüstung Abnehmende, Lycophr. 853.

σκῦλη-φόρος, poet. = *σκυλοφόρος*, Ant. Th. 14 (IX, 428).

σκύλιον, *τό*, eine Fischart, aus dem Geschlechte der Haifische, caniculae, von *σκύλαξ*, Arist. H. A. 6, 10. 11.

σκύλλαρος, *ὁ*, auch *κύλλαρος*, eine Krabbenart, die selbst nackt ist, aber wie der Bernhardskrebs in fremden Schneckenschalen wohnt, Arist. H. A. 4, 4.

σκυλλο-πνίκτης, *ὁ*, nach Tzetz. in Cram. An. Ox. 3, 351 Erkl. von *Κανδαύλης*.

σκύλλω, eigtl. die Haut abziehen, schinden, auch das Haar ausraufen, *σκύλλεσθε κάρη*, Nic. Al. 410; übh. zerraufen, zerreißen, pass., Aesch. Pers. 569; *ἔσκυλται*, Mel. 60 (V, 175); überh. plagen, Sp., wie Hdn. 4, 13; Hesych. erkl. *ἐσκύλατο*, *διεσπάσατο*.

σκύλμα, *τό*, zerrauftes, zerzaus'tes Haar, *κόμης σκύλματα εἰκαῖα*, Qu. Maec. 3 (V, 130), das Zerraufen des Haares, vgl. Ruhnk. ep. cr. p. 73.

σκυλμός, *ὁ*, das Zerzausen, Zerfleischen, Zerraufen, bes. bei heftiger Trauer; übertr., Bekümmerniß, Qual, *καὶ φροντίδες* Artemid. 2, 30, *καὶ ἀηδίαι* ib. 31.

σκυλο-δεψέω, Leder gerben, Ar. Plut. 514.

σκυλο-δέψης, *ὁ*, der Ledergerber, Ar. Av. 490 Eccl. 420.

σκυλό-δεψος, = *σκυλοδέψης*, auch *σκυλάδεψος*, Dem. 25, 38.

σκῦλον, *τό*, auch *σκύλον* u. *σκυλόν* betont, 1) die dem getödteten Feinde abgezogene, abgenommene Rüstung, spolium; überh. Kriegsbeute, bes. erbeutete Waffen; gew. plur., wie Soph. Phil. 1414; Eur., der auch den sing. braucht, Rhes. 620, *σκῦλον οἰκονρῶν* El. 897; Thuc. 2, 13. 4, 134 u. Folgende; *σκῦλα γράφειν*, wie *εἰς σκῦλα γράφειν* u. *σκύλοις ἐγγράφειν*, auf erbeutete Waffen seinen Namen schreiben, s. Valck. Eur. Phoen. 577. — 2) das einem getödteten Thiere abgezogene Fell, u. übh. die Haut eines Thieres, Callim. u. a. Sp., in welcher Bdtg *σκύλον* mit kurzem *υ* vorherrschend gewesen zu sein scheint. Vgl. über die Verwandtschaft mit *σκῦτος* u. *συλάω* Buttm. Lexil. II p. 264.

σκύλος, *τό*, poet. für *σκῦλον* 2, Nic. Al. 270.

σκῦλο-φόρος, Beute davontragend, Crinag. 11 (VI, 161); auch Beiw. des Zeus, dem man die Beute darbringt, in dessen Tempel man sie aufhängt, das lat. feretrius, D. Hal. 2, 34.

Digitized by Google

δσσε κάλυψεν, Il. 4, 461 u. öfter, στυγερὸς δ' ἄρα μιν σκότος εἶλεν, 5, 47 u. öfter; wie vom Dunkel der Unterwelt Soph. Ai. 388, τὸν ἀεὶ κατὰ γᾶς σκότον εἱμένος O. C. 1698; ἐπεὶ γῆς σκότῳ κίκρυπται, Eur. Hel. 62. — Ueberh. Dunkelheit, Verborgenheit; ἐν σκότῳ καθήμενος, Pind. Ol. 1, 83; γνώμαν σκότῳ κυλίνδες, N. 4, 40; αἱ μεγάλαι ἀλκαὶ σκότον πολὺν ὕμνων ἔχοντι δεδμέναι, die verborgen, unbekannt bleiben, 7, 13; οὐδ' ἐν σκότοισι νηδύος τεθραμμένη, Aesch. Eum. 635; σκότῳ φάος ἰσόμοιρον, Ch. 317, u. oft; δόλον σκότῳ κρύψας, Soph. El. 1388; vom Dunkel der Blindheit, O. R. 1313, vgl. βλέποντα νὺν μὲν ὀρθ', ἔπειτα δὲ σκότον, 419. 1273; Eur. oft, auch περικαλύψαι τοῖσι πράγμασι σκότον, Ion 1522; u. in Prosa: Ggsz τὸ φῶς, Plat. Crat. 418 c; auch übrtr., πᾶσαν ἀπορίαν καὶ σκότον ἀπεργάζεται, Legg. VIII, 837 a; οἱ ἐν σκότῳ ὄντες, die im Verborgenen leben, Xen. Cyr. 2, 1, 25; ὑπὸ σκότου τὸν φθόνον κατέχειν, den Neid verhehlen, 4, 6, 4. — Auch neutr. τὸ σκότος, im dat. σκότει, ταῦταν σκότει κρύπτειν ἔοικεν, Pind. frg. 171, vgl. ib. 106, was nach Moeris mehr attisch sein soll; so Eur. ἐκ τοῦ σκότους, Hec. 831; σκότος ἀμπίσχον, Hipp. 192; πέπλοισι κρατὶ περιβάλου σκότος, Herc. F. 1159; u. in Prosa: ὥσπερ ἐν σκότει, Plat. Phaed. 99 b; ἐν σκότει = bei Nacht, Xen. Cyr. 1, 6, 40; ἐπίκουρον σκότους, Mem. 4, 3, 7. Vgl. Pierſ. Moeris 355 Schäfer Greg. Cor. 22. 615.

σκοτόω, 1) finſter, dunkel machen, verfinſtern, verdunkeln; ἐγὼ σκοτώσω βλέφαρα καὶ δεδορκότα, Soph. Ai. 85; Plat. Rep. VII, 518 a. — 2) drehend, ſchwindlig machen, daß es Einem dunkel vor den Augen wird, ἐσκοτώθην καὶ ἰλλιγγίασα, Plat. Prot. 339 e; vgl. Pol. 10, 13, 8; τῇ πλάνῃ σκοτούμενος, Pallad. 121 (X, 96); ὁ σκοτωθείς, S. Emp. adv. log. 1, 192.

σκοτ-ώδης, ες, ſ. σκοτοειδής, Ggſz φανός, Plat. Rep. VII, 518 c; σκοτωδέστερον τοῦτο καὶ ξενικώτερον, Crat. 412 b, u. öfter; bei Hippocr. auch = ſchwindlig.

σκοτωδία, ἡ, das Finſterſein, die Finſterniß; καὶ ἀλαμπία, Theolog. ar. 1, 6; Phot. bibl.

σκότωμα, τό, Schwindel, σκοτώματά τινα ἐπιπέπτωκεν αὐτῷ Pol. 5, 56, 7.

σκοτωματικός, ſchwindlig, Schwindel erregend, Medic.

σκότωσις, ἡ, Verfinſterung, Plut. def. or. 9; Schwindel, Medic.

σκυβαλίζω, wie Koth achten, verächtlich behandeln, τινά, Sp.

σκυβαλικός, verachtet, verächtlich, ἀργύρια Plut. Them. 21.

σκυβάλισμα, τό, = σκύβαλον, Phocyl. 144.

σκυβαλισμός, ὁ, Verachtung, verächtliche Behandlung, Pol. 30, 17, 12.

σκύβαλον, τό, Koth, Auswurf, Kehricht, alles Ueberbleibſel, was man wegwirft, Schalen, Hülſen, Hefen u. dgl.; Suid. leitet es von κυσίβαλον ab, was den Hunden vorgeworfen wird; ſo ἀποδειπνίδιον, Leon. Al. 30 (VI, 302); ξηρά, Ep. ad. 13 (XII, 107); δεῖπνον ἀπὸ σκυβάλων, Aristo 2 (VI, 303); ἡμιδαές, Ep. ad. 386 (IX, 375), u. öfter in der Anth.; περίσσωμα τροφῆς καὶ σκ., Plut. Is. et Os. 4; auch was das Meer auswirft, Ach. Tat. 2, 11, ſ. Jac. p. 522.

σκυβαλ-ώδης, ες, von der Art des Auswurfs, dem Auswurf ähnlich; τὸ σκ., = σκύβαλον, Suid. u. Sp.

σκυβάζω, ſoll Soph. für σκυθμαίνω geſagt haben, Schol. Il. 24, 592, doch ſcheint die Angabe auf einer Verwechslung mit κυβάζω zu beruhen.

σκύθμαινος, = σκυθρωπός, Hesych.

σκυθμαίνω, = σκύζομαι, Einem zürnen, τινί, μή μοι — σκυθμαινέμεν, Il. 24, 592.

σκύλα, ἡ, Brunſt, Geilheit, Philetas bei Hesych.

σκυλάω, in der Brunſt ſein, brünſtig, geil ſein; B. A. 12, 15 exfl. τὸ πρὸς τὸ πάσχειν ὀργᾶν, τίθεται ἐπὶ τῶν νεωτέρων ἢ παίδων ἢ γυναικῶν; = καπριάω, von Hunden, Arist. H. A. 6, 18; nach Poll. 5, 86 aber τὸ καθεύδοντας ὑποφθέγγεσθαι.

σκύζομαι, Einem zürnen, unwillig, aufgebracht ſein auf, gegen Einen, τινί, Il. 4, 23. 8, 460. 24, 113 Od. 23, 209; abſol., zornig, unwillig ſein, Il. 8, 483. 9, 113; immer nur praes.; einzeln bei sp. D., wie Coluth. 242. Die Gramm. führen auch das act. σκύζω an, und leiten das Wort von κύων ab, wie κυνιζόμαι; Hesych. ἡσυχῇ ὑποφθέγγεσθαι ὥσπερ κύνες, eigtl. knurren wie ein Hund; nach Schol. Theocr. 16, 8 vom Löwen, der im Zorn das ἐπισκύνιον herunterzieht, alſo von σκύνιον, finſter ausſehen. Vgl. σκυθμαίνω, σκυθρός.

σκυθάριον, τό, ſcythiſches Holz, = θάψος, Diosc.

σκύθης, ὁ, der Scythe (ſ. nom. pr.), überh. jeder rohe Menſch. — In Athen ein Gerichts- oder Polizeidiener, öffentliche Sklaven, welche eine Art Stadtwache bildeten, weil man Scythen dazu zu nehmen pflegte.

Σκυθίζω, ein Scythe ſein, wie ein Scythe leben, beſ. unmäßig wie ein Scythe zechen, Ath. XI, 499 f. Auch = das Haar nach ſcythiſcher Sitte beſchneiden, es glatt wegſcheeren, κρᾶτα πλόκαμόν τ' ἐσκυθισμένον ξυρῷ, Eur. El. 241. Vgl. ἀποσκυθίζω.

σκυθιστί, auf ſcythiſche Art, in ſcythiſcher Sprache, Her. 4, 27. 59 u. Sp.

σκύθος, ὁ, dor. = σκύφος, Ath. XI, 500 b.

Σκυθο-τοξότης, ὁ, ein ſcythiſcher Bogenſchütze, Xen. An. 3, 4, 15.

σκυθράζω, zornig, mürriſch, traurig ſein, Eur. El. 830.

σκύθραξ, ὁ, = σκύφαξ, w. m. ſ.

σκυθρός, zornig, unwillig, mürriſch, traurig; Men. in VLL.; Arat. Dios. 388.

σκυθρ-ωπάζω, zornig, unwillig, mürriſch, traurig ausſehen; Ar. Lys. 7 Plut. 756; ἐσκυθρωπακέναι, Plat. Alc. II A; Xen. Cyr. 6, 2, 21; σκυθρωπάσας, verwirrt, Aesch. 1, 83; Dem.; Folgde, Alciphr. 1, 34; von der Farbe, dunkel, finſter ausſehen, Jac. Philostr. imagg. p. 378.

σκυθρ-ωπασμός, ὁ, zorniges, mürriſches, trauriges Anſehen, finſtere, betrübte Miene, Plut. de audit. 7.

σκυθρ-ωπέω, = σκυθρωπάζω (?).

σκυθρ-ωπός, zornig, unwillig, mürriſch, traurig von Anſehen od. Miene; πρὸς μὲν οἰκέτας ἤθετο σκυθρωπὸν ἐντὸς ὀμμάτων γέλων κεύθουσα, Aesch. Ch. 727; Eur. Hipp. 1152 Med. 271; σκυθρωποὺς ὀμμάτων ἔξω κόρας, Or. 1319, vgl. Phoen. 1343; Ar. Lys. 707; σκυθρωπὸν καὶ λυπούμενον, Plat. Conv. 206 d; Xen. Cyr. 1, 4, 14; ἐπὶ τοῖς ἀγαθοῖς φαιδροί, ἐπὶ δὲ τοῖς κακοῖς σκυθρωποί, Mem. 3, 10, 4; auch adv., σκυθρωπῶς ἔχειν, 2, 7, 1; dem σύννους gegenüberſtehend, Isocr. 1, 15; βουλή, vom Areopag, Aesch.

Digitized by Google

3, 20; Dem. u. Folgde; *σκυθρωπότατον τοῦ θανάτου*, Plut. non posse 10. Auch dreier Endgn, Lob. Phryn. 105. — Von der Farbe, dunkel, trübe, Gegs von *λαμπρός*, Jac. Philostr. imagg. p. 378, lect. Stob. p. 53.

σκυθρωπότης, ητος, ἡ, das Wesen des *σκυθρωπός*, finsteres, mürrisches Wesen; Hippocr.; Luc. Icar. 5.

σκυλάκαινα, ἡ, poet. fem. von *σκύλαξ*, Hündinn, Nossis 9 (IX, 604).

σκυλακεία, ἡ, das Hundehalten od. -pflegen, die Hundezucht, Plut. Cat. mai. 5.

σκυλάκειος, von (jungen) Hunden, *κρέα*, S, Emp. pyrrh. 3, 225.

σκυλάκευμα, τό, geworfener od. gepflegter Hund, übh. = *σκύλαξ*, Epigr. Cyzic. 7 (III, 7).

σκυλακεύς, ὁ, poet. = *σκύλαξ*, Opp. Cyn. 1, 480. 4, 227.

σκυλάκευσις, ἡ, = *σκυλακεία*, Sp.

σκυλακεύω, Hunde sich paaren, begatten lassen; c. acc., Xen. Cyn. 7, 1; Poll. 5, 51 erkl. *ἐμπιπλάναι σκυλάκων καὶ ὀχεύειν*; überh. Hunde ziehen, halten, pflegen; — *ὑπὸ λυκαίνης σκυλακευόμενος*, von einer Wölfinn gesäugt, Strab. 5, 3, 2.

σκυλάκη, ἡ, poet. fem. zu *σκύλαξ*, Orph. Arg. 977.

σκυλακηδόν, adv., nach junger Hunde Art, Synes.

σκυλακία, ἡ, = *σκυλακεία*, Sp.

σκυλακίζω, sich nach Art der Hunde begatten (?).

σκυλάκινος, vom jungen Hunde, übh. vom Hunde, Gloss.

σκυλάκιον, τό, dim. von *σκύλαξ*, Hündchen, Plat. Rep. VII, 539 b.

σκυλακῖτις, ἡ, Beiw. der Artemis, der Hexinn und Beschützerinn der Jagdhunde, Orph. H. 35, 12; auch Hekate, 1, 5.

σκυλακο-δρόμος, ὥρα, die Zeit der Hundstage, Vetus poeta de herbis v. 140.

σκυλακο-κτόνος, Hunde tödtend, *ὀδούς*, poet. bei Hephaest. p. 33. — Aber pass. mit verändertem Tone *σκυλακόκτονος*, von Hunden getödtet.

σκυλακο-τροφία, ἡ, Hundezucht, Opp. Cyn. 1, 436.

σκυλακο-τρόφος, Hunde nährend, haltend, Opp. Hal. 1, 719.

σκυλακ-ώδης, ες, hundeartig, -ähnlich; *τὸ σκ.*, sc. *ἦθος*, Xen. Cyr. 1, 4, 4, die Art der Hunde, Allen zu schmeicheln.

σκύλαξ, ακος, ὁ u. *ἡ*, ein jedes junge Thier, bes. ein junger Hund, Od. 9, 289. 12, 86, wie es 20, 14 ausdrücklich heißt *κύνων ἀμαλῇσι περὶ σκυλάκεσσι βεβῶσα*; bei Hom. immer fem., wie Hes. Th. 834; *σκύλαξ κυνός*, Her. 3, 32; übh. Hund, den Kerberus nennt Soph. *Ἄιδου τρίκρανον σκύλακα*, Tr. 1088; Eur. *ὠμόστομος*, Bacch. 338; Plat. *αἱ λάκαιναι σκύλακες*, Parm. 128 c, u. öfter; Xen. u. A. Bei Philp. 43 (IX, 321) heißen die Grammatiker *σκύλακες Ζηνοδότου*; — *σιδηροῦς σκύλακι περὶ τὸν τράχηλον*, ein eisernes Halsband, catellus, Pol. 20, 10, 8; vgl. Poll. 10, 167, aus Plat. com.

σκῦλᾶτικός, plünderud, raubend, bes. dem getödteten Feinde die Waffen abnehmend, Schol. Lycophr. 853.

σκῦλάω, seltene Form für *σκυλεύω*, *τὰν θεόν*, schänden, Epigr. Cyzic. 13 (III, 13).

σκῦλεία, ἡ, Plünderung, Beraubung, bes. des getödteten Feindes, Maccab.

σκύλευμα, τό, das Erbeutete, der Raub, bes. die dem getödteten Feinde abgenommene Rüstung; Eur. Phoen. 864 Rhes. 593 Ion 1145; Thuc. 4, 44.

σκύλευσις, ἡ, = *σκυλεία*, Sp.

σκῦλευτής, ὁ, der Plünderer, bes. der dem getödteten Feinde die Rüstung abnimmt, Sp.

σκῦλεύω, den getödteten Feind der Waffen, der Rüstung berauben, spoliare; Eur. Phoen. 1426; Ar. Lys. 461; *σκυλεῦσαι νεκρούς*, Her. 1, 82; mit doppeltem accus., *Κύνεον τούχαι ἀπ' ὤμων σκυλεύσαντες*, Hes. Sc. 468; auch *σκυλεύειν τι ἀπό τινος*, Her. 9, 80; Thuc. 4, 44. 72; *σκυλεύειν τοὺς τελευτήσαντας πλὴν ὅπλων*, Plat. Rep. V, 469 c; *ὅπλα*, Lys. 12, 40; *σκυλεύσας τὰ ὅπλα τοῦ ἑτέρου*, Xen. An. 5, 9, 6; Hell. 2, 4, 19; *τοὺς νεκρούς*, Pol. 1, 11, 15, u. oft; *πόλεις*, 9, 10, 10; *ἀμφίσβαιναν δέρματος ἐσκύλευσαν*, sie nahmen die Haut ab, Nic. Ther. 379; bei Sp. auch *τινί τι*.

σκῦλήτρια, ἡ, die dem getödteten Feinde die Rüstung Abnehmende, Lycophr. 853.

σκῦλη-φόρος, poet. = *σκυλεφόρος*, Ant. Th. 14 (IX, 428).

σκύλιον, τό, eine Fischart, aus dem Geschlechte der Hayfische, caniculae, von *σκύλαξ*, Arist. H. A. 6, 10. 11.

σκύλλαρος, ὁ, auch *κύλλαρος*, eine Krabbenart, die selbst nackt ist, aber wie der Bernhardskrebs in fremden Schneckenschalen wohnt, Arist. H. A. 4, 4.

σκυλλο-πνίκτης, ὁ, nach Tzetz. in Cram. An. Ox. 3, 351 Erkl. von *Κανδαύλης*.

σκύλλω, eigtl. die Haut abziehen, schinden, auch das Haar ausraufen, *σκύλλειν κάρη*, Nic. Al. 410; übh. zerraufen, zerreißen, pass., Aesch. Pers. 569; *ἐσκύλτας*, Mel. 60 (V, 175); überh. plagen, Sp., wie Hdn. 4, 13; Hesych. erkl. *ἐσκύλατο, διεσπάσατο*.

σκύλμα, τό, zerrauftes, zerzaustes Haar, *κόμης σκύλματα εἰκαῖα*, Qu. Maec. 3 (V, 130), das Zerraufen des Haares, vgl. Ruhnk. ep. cr. p. 73.

σκυλμός, ὁ, das Zerzausen, Zerfleischen, Zerraufen, bes. bei heftiger Trauer; übertr., Beängstigung, Qual, *καὶ φροντίδες* Artemid. 2, 30, *καὶ ἀηδίαι* ib. 31.

σκυλο-δεψέω, Leder gerben, Ar. Plut. 514.

σκυλο-δέψης, ὁ, der Ledergerber, Ar. Av. 490 Eccl. 420.

σκυλό-δεψος, = *σκυλοδέψης*, auch *σκυλάδεψος*, Dem. 25, 38.

σκῦλον, τό, auch *σκύλον* u. *σκυλόν* betont, 1) die dem getödteten Feinde abgezogene, abgenommene Rüstung, spolium; überh. Kriegsbeute, bes. erbeutete Waffen; gew. plur., wie Soph. Phil. 1414; Eur., der auch den sing. braucht, Rhes. 620, *σκῦλον οἰκονόμησεν* El. 897; Thuc. 2, 13. 4, 134 u. Folgende; *σκῦλα γράφειν*, wie *εἰς σκῦλα γράφειν* u. *σκύλοις ἐγγράφειν*, auf erbeutete Waffen seinen Namen schreiben, s. Valck. Eur. Phoen. 577. — 2) das einem getödteten Thiere abgezogene Fell, u. übh. die Haut eines Thieres, Callim. u. a. Sp., in welcher Bdtg *σκύλον* mit kurzem *υ* vorherrschend gewesen zu sein scheint. Vgl. über die Verwandtschaft mit *σκῦτος* u. *συλάω* Buttm. Lexil. II p. 264.

σκύλος, τό, poet. für *σκῦλον* 2, Nic. Al. 270.

σκῦλο-φόρος, Beute davontragend, Crinag. 11 (VI, 161); auch Beiw. des Zeus, dem man die Beute darbringt, in dessen Tempel man sie aufhängt, das lat. feretrius, D. Hal. 2, 34.

Digitized by Google

σκυλο-χαρής, ές, sich der Beute freuend, ἔρωτες, Secund. 1 (Plan. 214).

σκυλόω, verhüllen, bedecken, Hesych.

σκύλσις, ἡ, = σκυλμός, Hesych.

σκυμν-αγωγέω, junge Thiere leiten, führen, Eust.

σκυμνεύω, = σκυλακεύω, Philostr. im. 2, 18.

σκυμνίον, τό, dim. von σκύμνος, Arist. H. A. 9, 1.

σκύμνος, ὁ, 1) ein jedes junge Thier, bes. das Junge des Löwen, Il. 18, 319; später gew. vollständig σκ. λέοντος, Aesch. frg. 305, wie Eur. Suppl. 1222; λεαίνης, Soph. Ai. 966; auch λύκων, Eur. Bacch. 698; θηρίων, Arist. H. A. 6, 6; ἐλέφαντος, 6, 27. — Fem. bei Eur. Or. 1493. — Uebertr. von Menschen, Ἀχιλλέων σκύμνον, Andr. 1171, vgl. Or. 1213; 1388; Ar. Equ. 1034. — 2) ein Seethier von der Gattung γαλεός.

σκυμνο-τοκέω, lebendige Junge gebären, Ath. VII, 314 c.

σκύνιον, τό, die Haut oberhalb des Auges, an der die Augenbrauen sitzen, gew. im plur., Nic. Ther. 177. 443; viel gebräuchlicher jedoch ist die Zusammensetzung ἐπισκύνιον, w. m. s.

σκύπφειος, = σκύφειος, Stesichor. bei Ath. XI, 499 b σκύπφειον δὲ λαβὼν δέπας.

σκύπφος, ὁ, = σκύφος, führt Ath. XI, 498 b aus Hesiod. an, wie aus Anaximander, Anacr. u. A.

σκυρβάλιος, ὁ, = Folgdm, VLL.

σκύρβαξ, ὁ, auch **σκύθραξ**, wie κυρσάνιος, lat. = νεανίας, VLL.

σκύριον, τό, = σκύρον, Dioscor.

σκύρον, τό, eine Pflanze, viell. einerlei mit ἄσκυρον, Dioscor.

σκῦρον, τό, = λατύπη 2, was beim Behauen der Steine abfällt, Schol. Pind. P. 5, 93.

σκῦρός, = σκιῤῥός.

σκῦρόω, = σκιῤῥόω, bes. = mit Steinen pflastern, Hesych.

σκῦρ-ώδης, ες, steinig, felsig, Eust.

σκῦρωτός, mit Steinen gepflastert, ὁδός, eine mit Mörtel und Steinen sorgfältig gebau'te Kunststraße, Böckh expl. Pind. P. 5, 93, in Kyrene.

σκυτάλη, ἡ (εὐα, vgl. σκύταλον), Stock, Stab, Stecken, bes. ein oben dicker Knittel, Knüppel, Keule, Plat. Theaet. 209 d u. Sp.; auch Walze, Rollbaum, um Lasten fortzurollen, Mathem. vett. — Bei den Lacedämoniern ein geheimes Schreiben, welches auf einen Riemen ob. Streifen, den man um einen Stab wickelte, so in fortlaufenden Zeilen überquer geschrieben wurde, daß nur der das Geschriebene recht lesen konnte, der den Streifen um einen Stab von gleicher Dicke wickelte; Λακωνική, Ar. Lys. 991, wo die Schol. bemerken, daß der Stab in zwei Stücke geschnitten, und eines dem Feldherrn gegeben wurde, das andere in der Stadt zurückblieb; κήρυκα πέμψαντες καὶ σκυτάλην, Thuc. 1, 131; Xen. Hell. 3, 3, 89; Gell. N. A. 17, 9; dah. übh. Nachricht, Botschaft, σκυτάλα Μοσᾶν, Pind. Ol. 6, 91. — Bei Nic. Ther. 384 eine Schlange, so dick wie ein Stock.

σκυταλη-φορέω, einen Stock, eine Keule tragen, Strab. XV.

σκυταλη-φόρος, einen Stock, Stab, eine Keule tragend, Lyb. Phryn. 635.

σκυταλίας, ὁ, wie ein Stock gestaltet, σίκυος, eine stocklange Gurke, Theophr.

σκυτάλιον, τό, dim. von σκύταλον; Ar. Av. 1283; Diosc.

σκυταλίς, ίδος, ἡ, wie σκυτάλη; — 1) mit dimin. Bdtg, ein kleiner Stock, Stab, Knittel, Her. 4, 60. — 2) Walze, Winde, Arist. mechan. 11. Bes. ein Werkzeug der Fischer, die Netze zu winden, Ael. H. A. 12, 43, das lat. scutulae. — 3) das Fingerglied, Heliod. — 4) ein kleiner Seekrebs, von der Gattung καρίς, VLL., u. bei denselben auch eine Art Raupen.

σκυταλισμός, ὁ, das Stockprügeln, ein mit Stockschlägen endigender Aufruhr; D. Sic. 15, 57; Plut. reip. ger. 17.

σκύταλον, τό, = σκυτάλη; — 1) Stock, Stab, Keule; des Herakles, τίναξε, Pind. Ol. 9, 30; Her. 3, 137; Ar. Eccl. 76. 78; Xen. An. 7, 4, 15. — 2) bei den Siciliern der Hals, Schol. Ar. Av. 1283.

σκυταλόω, mit Stöcken prügeln, Hesych.

σκυταλωτός, stabartig gestreift, ῥαβδωτός, E. M. 720, 42.

σκῡτάριον, τό, dim. von σκῦτος, ῥαπτά Anaxilas bei Ath. XII, 548 c.

σκῡτεῖον, τό, Schusterwerkstätte, Sp., wie Schol. Luc. Necyom. 17.

σκύτειος, vom Schuster, zum Schuster gehörig, τέχνη, die Schusterkunst, Man. 4, 321.

σκῡτεύς, ὁ, Lederarbeiter, Schuster; Ar. Av. 494; Plat. Rep. X, 601 c; Xen. u. Folgde, wie Arist. pol. 4, 3.

σκῡτεύσις, ἡ, das Schuhmachen, Arist. eth. eud. 2, 1.

σκῡτεύω, Schuster sein, das Schusterhandwerk treiben, Xen. Mem. 1, 2, 22, wie ein Schuster flicken.

σκύτη, dor. σκύτα, ἡ, der Kopf, Archil. frg. 99.

σκῡτικός, zur Schusterei, zum Schuster gehörig; ὁ σκ., der Schuster, Epist. Socr. 13; ἡ σκυτική, das Schusterhandwerk, Plat. Theaet. 146 d u. öfter.

σκύτινος, ledern, von Leder gemacht; Ar. Nub. 870; σκύτινον ῥάψασθαι, 530; σκυτίνη ἐπισκευρία, = ὄλισβος, Lys. 110; ἐσθής, σκευή, πλοῖον, Her. 4, 189. 7, 71. 1, 194; κράνη, Xen. An. 5, 4, 13; ὀχεύς, Pol. 18, 1, 4; Sp., δαιμόνια Automed. 9 (IX, 361), μάστιξ Anacr. 66, 7.

σκῡτίς, ίδος, ἡ, dim. von σκῦτος, D. L. 4, 56.

σκῡτο-βραχίων, ὁ, ἡ, mit ledernem Arme, Ath. XII, 515 d.

σκῡτο-δέψέω, Leder gerben, zubereiten (?).

σκῡτο-δέψης, ὁ, Ledergerber, Theophr., Hesych.

σκῡτο-δεψικός, ή, όν, zum Ledergerber, zum Ledergerben gehörig; ἡ σκυτοδεψική, mit u. ohne τέχνη, die Gerberkunst, Gerberei, Theophr.

σκῡτο-δεψός, ὁ, = σκυτοδέψης; Plat. Gorg. 517 e; Luc. Vit. auct. 11.

σκῡτορ-ῥάφος, Leder zusammennähend, Schuster, Riemer, Hesych.

σκῦτος, τό, die Haut, bes. die abgezogene u. schon gegerbte od. zubereitete Haut eines Thieres, das Leder; Od. 14, 34; σκύτη πωλεῖν, Ar. Equ. 865; auch alles aus Leder Gemachte, Schild, Peitsche, Soc. A. P. p. 41; komisch σκύτη βλέπειν, Ar. Vesp. 643, sich vor der Peitsche fürchten, wo der Schol. auch aus Eupolis diese sprichwörtliche Redensart anführt: ἐπὶ τῶν ὑποψιαστικῶς διακειμένων πρὸς τὰ μέλλοντα κακά, du befiehst Schläge; ähnlich νοῦς ἐν τοῖς σκύτεσιν, Pax 652, beide Male mit Anspielung auf das Gerberhandwerk des Kleon; vgl. Zenob. 6, 2; Alciphr. 3, 51; τὰς τῶν σκυτῶν ῥυτί-

Digitized by Google

δας, Plat. Conv. 191 a; Beitsche Dem. 21, 180. — [Σκύτος mit kurzem υ ist sehr zw., s. Drac. 83, 9, vgl. Jac. A. P. 131; weshalb an Stellen, wie Theocr. 25, 142, Lycophr. 1316, σκύλος od. κύτος zu schreiben scheint.]

σκῦτο-τομεῖον, τό, = σκυτοτόμιον, Lys. 24, 20.

σκῦτο-τομέω, ein Schuster sein; Ar. Plut. 162. 514; Plat. Rep. V, 454 c u. öfter; auch ὑποδήματα σκυτοτομεῖν, Charm. 161 e; Sp., wie Luc.

σκῦτο-τομία, ἡ, das Schusterhandwerk, Plat. Rep. III, 397 e.

σκῦτο-τομικός, ἡ, όν, zum Schuster, zum Schusterhandwerke gehörig; πλῆθος, Ar. Eccl. 432; ὁ σκυτ., der Schuster, Plat. Rep. VI, 448 c; ἡ σκυτοτομική, das Schusterhandwerk, Theaet. 146 c u. öfter, wie Aesch. 1, 97.

σκῦτο-τόμιον, τό, Schusterwerkstätte, Macho bei Ath. XIII, 581 d.

σκῦτο-τόμος, Leder schneidend, bes. zu Schuhen; als subst. der Lederarbeiter, Riemer, Sattler, Schuster; Il. 7, 221; Ar. Equ. 737 Eccl. 385; Plat. Prot. 319 d Gorg. 447 d u. öfter; Xen. Cyr. 6, 2, 37.

σκῦτο-τραγέω, Leder benagen, zerfressen; Alciphr. 3, 47; vgl. Luc. adv. ind. 25; nicht σκυτοτρώγω.

σκῦτο-φάγος, Leder fressend, Poll. 6, 40, Bekk. σκατοφάγος.

σκῦτόω, verledern, mit Leder überziehen, ἐσκυτωμέναι μάχαιραι, Pol. 10, 20, 3.

σκῦτ-ώδης, ες, lederartig, Arist. H. A. 9, 37.

σκύφιος, zum Pokal, zum Becher gehörig, pokalförmig, Ath. XI, 499 b. — [Da υ kurz ist, Stesichor. es aber lang braucht, schrieb man σκύπφεσσι, s. oben.]

σκύφιον, τό, 1) dim. von σκύφος, nicht σκυφίον zu accentuiren, wie Ath. XI, 477 e steht. — 2) bei den Aerzten die Hirnschale, wegen ihrer Form.

σκυφο-ειδής, ές, becherförmig, Ath. XI, 499 b u. öfter.

σκύφος, ὁ, u. **σκύφος**, τό (vgl. über das Genus Ath. XI, 498, wo Beispiele aus den Dichtern für beide Genera beigebracht sind; es ist verwandt mit κύω, κύπελλον, σκάφος), Becher, Pokal, Trinkgeschirr, bes. der Landleute u. der Aermern. So hat Odyss. 14, 112 (ἅπαξ εἰρ.) Eumäus einen σκύφος, καὶ οἱ πλησάμενος δῶκε σκύφον, ᾧ περ ἔπινεν; hier schrieb nach Athen. XI, 498 e Aristophanes Byz. σκύφος, Aristarch σκύφον; Scholl. δέχῶς, καὶ ὁ σκύφος καὶ τὸ σκύφος οὐδετέρως; Alomän bei Ath. a. a. O. μέγαν σκύφον, οἷά τε ποιμένες ἄνδρες ἔχουσιν; Eur. πλέων τὸν σκύφον Cycl. 556; neutr., σκύφος κισσοῦ παρέθετο, ib. 390, vgl. 411; öfter in späterer Prosa, wie bei Luc. Hermot. 12 Conviv. 46. — [Υ ist von Natur kurz, doch brauchen es Hesiod., Panyasis u. A. lang, in welchem Falle man σκύπφος schrieb, s. oben. Vgl. aber Wolf praef. Il. p. LXXXI; Schäf. Theogn. 1057.]

σκύφωμα, τό, = σκύφος, Aesch. frg. 172 bei Ath. XI, 499 a.

σκωληκησις, ἡ, = σκωληκίασις, sehr zweifelhaft, Theophr.

σκωληκίᾶσις, ἡ, das Wurmstichigsein od. -werden, zw.

σκωληκιάω, Würmer erzeugen, wurmstichig sein, werden, faul werden, Diosc.

σκωληκίζω, sich langsam wie ein Wurm bewegen, auch vom langsamen, schleichenden Pulse, Medic.

σκωλήκιον, τό, dim. von σκώληξ, Würmchen, Arist. H. A. 5, 19. 6, 17.

σκωληκίτης, ὁ, fem. σκωληκῖτις, von Würmern, wurmähnlich, Diosc.

σκωληκό-βρωτος, von Würmern gefressen, N. T.; wurmstichig, Theophr.

σκωληκο-ειδής, ές, wurmartig, -ähnlich; Arist. H. A. 5, 20; Diosc.

σκωληκό-ποιέω, Würmer od. zu Würmern machen, Sp.

σκωληκο-τοκέω, Würmer erzeugen, hervorbringen; Arist. gen. an. 1, 21; pass., H. A. 8, 17.

σκωληκο-τοκία, ἡ, das Würmererzeugen, Theophr.

σκωληκο-τόκος, Würmer erzeugend, hervorbringend; Arist. H. A. 1, 5; Theophr.

σκωληκο-φάγος, Würmer fressend, Arist. H. A. 8, 3.

σκωληκόω, den Würmern aussetzen, zu Würmern machen, im pass. Würmer bekommen, wurmstichig od. wurmstichig werden, Theophr.

σκωληκ-ώδης, ες, zsgzn statt σκωληκοειδής.

σκωλήκωσις, ἡ, = σκωληκίασις, zw. Conj.

σκώληξ, ηκος, ὁ, 1) der Wurm; ὥστε σκώληξ ἐπὶ γαίῃ κεῖτο ταθείς, Il. 13, 654; vgl. Ar. Vesp. 1111; bes. der Spulwurm u. der Regenwurm, lumbricus; bei Phot. 26 a 37 der Seidenwurm. — Komisch der Faden, der vom Rocken gesponnen, gedreht wird, Epigen. bei Poll. 7, 29. — 2) nach Phryn. in B. A. 62 ἡ κωφὴ τῶν κυμάτων ἐπανάστασις τῆς θαλάσσης, von der wurmähnlichen Bewegung der Wellen; ib. 114 τὸ παυόμενον θαλάσσιον κῦμα καὶ ἀρχόμενον, aus Plat. com.; dol. = κολύμπιον. — 3) ein Haufen ausgedroschenes Getreides, ἅτλος. — 4) bei Alciphr. frg. 10 eine Art Kuchen von wurmförmiger Gestalt, zw.

σκωλοβάτης, ὁ, ein Getreidewurm, Hesych., zw.

σκωλο-βατίζω, = ἀσκωλιάζω, Epicharm. im E. M. 155, 39.

σκῶλον, τό, Anstoß, Hinderniß, LXX.

σκῶλος, ὁ, wie σκόλοψ, ein Spitzpfahl, πυρίκαυστος, H. 13, 564. Auch Dorn, Stachel, Ar. Lys. 810.

σκωλύπτομαι, krümmen, hin- u. herwinden, σκωλύπτεται οὐρὴν νεάτην, Nic. Th. 229, l. d.

σκῶμα, τό, Scherz-, Spottrede, Neckerei, Witz; Ar. Pax 734 Plut. 316; Plat. Euthyphr. 11 c; τὰ τῶν χαριέντων σκώμματα, Rep. V, 452 b; Xen. Cyr. 2, 2, 28; εἰς γέλωτα καὶ σκώμματα ἐμβαλεῖν, Dem. 54, 18.

σκωμμάτιον, τό, dim. vom Vorigen, Ar. Vesp. 1289.

σκωπάδος, ὁ, bei den Sybariten ein Zwerg, sonst στιλπωνες, Ath. XII, 518 f.

σκώπευμα, τό, das in die Ferne Sehen, Lob. zu Phryn. p. 618. — Eine Art Tanz, Aesch. frg. 25. S. σκώψ.

σκωπτηλός, spottend, Sp. im adv.

σκώπτης, ὁ, Nachäffer, der Andere durch Nachäffen verhöhnt, gew. Spötter, Spaßmacher, Suid. erkl. λοίδορος.

σκωπτικός, zum Scherzen, Verspotten gehörig, geneigt, scherzhaft, spöttisch; Plut. Luc. 27; Luc. Dem. enc. 38.

σκωπτολής, ὁ, Spaßmacher, Possenreißer, Spötter; Ar. Vesp. 788; D. Cass. 46, 18; vgl. Lob. zu Phryn. p. 613.

σκώπτρια, ἡ, fem. zu σκώπτης, Sp.

σκώπτω, fut. σκώψομαι, Eimsl. Ar. Ach. 278,

Digitized by Google

844, auch *σκώψω*, Nubb. 296, vgl. Meisig comm. crit. de Soph. O. C. 398, — ſpotten, ſcherzen; Eur. Cycl. 671; Ar. Equ. 523 Nubb. 979 u. öfter; *εἴς τινα*, Hegesand. bei Ath. X, 444 d; *εἰς ἑαυτόν*, Aesch. 2, 41; *σκώπτειος τὸν λόγον ἡμῶν*, verſpotten, Plat. Phaedr. 264 e; *πάλαι σκώπτειος καὶ παίζειος πρός με*, Theag. 125 e; *εἰ δεῖ τι παὶ σκῶψαι*, Men. 80 a; Xen. Cyr. 1, 3, 8. 5, 2, 18; äffen, nachahmen, *οὐ σκώπτοντας δέ, ἀλλ' ἀληθινῶς τοῖς στόμασι φιλοῦντας*, Conv. 9, 5.

σκῶρ, σκατός, τό, Koth, Ar. Ran. 146 Plut. 305 u. Sp.; *σκάτους* als gen. wird aus Sophron angeführt, ſ. oben *σκάτος*.

σκωραμίς, ίδος, ἡ, Nachtſtuhl, Ar. Eccl. 371, *κωμῳδική*.

σκωρία, ἡ, jeder unreine Abgang, Abfall, Ueberbleibſel, Bodenſatz, beſ. Schlacken, die beim Ausſchmelzen des Eiſens abgehen; Arist. meteor. 4, 6; Poll. 7, 99.

σκωρια-ώδης, ες, ſchlackenartig, -ähnlich, Sp.

σκώψ, σκωπός, ὁ, 1) eine Eulenart, vielleicht der Kauz, Od. 5, 66 u. Sp., wie Ep. ad. 466 (IX, 330); nach Einigen von *σκώπτω*, wegen der ſpaßhaften Geſtalt, nach Anderen von *σκέπτομαι*, wegen der großen Glotzaugen. — 2) ein luſtiger Tanz, bei dem man die Gebehrden der Eule nachmacht; Poll. 4, 14; Ael. H. A. 15, 28; — bei Ath. XIV, 629 e neben *σκώπευμα*, wo er erkl. *ἦν δὲ ὁ σκῶψ τῶν ἀποσκοπούντων τὸ σχῆμα, ἄκραν τὴν χεῖρα ὑπὲρ τοῦ μετώπου κεκυρτωκότων*.

σκώψις, ἡ, Verſpottung, Spott, Scherz, Alexis bei Ath. X, 421 b.

σμαράγδεος, ſmaragden, zum Smaragd gehörig, Heliod. 2, 32.

σμαραγδίζω, die Farbe des *σμάραγδος* haben, ſmaragdgrün ausſehen, Diosc.

σμαράγδινος, ſmaragden, ſmaragdgrün, N. T.

σμάραγδιον, τό, dim. von *σμάραγδος*, kleiner Smaragd, M. Ant. 4, 20.

σμαραγδίτης, ὁ, fem. *σμαραγδῖτις*, von der Art, Farbe des Smaragds, Sp.

σμάραγδος, ὁ, bei Theophr. auch *ἡ*, ein Edelſtein, ſmaragdus; Her. 2, 44; Plat. Phaed. 110 d; wohl nicht immer unſer Smaragd, ſondern auch Beryll, auch hellgrüner, durchſichtiger Flußſpath; man ſcheint übh. alle grünen Kryſtalle, auch grüne Glasflüſſe unter dieſem Namen begriffen zu haben.

σμαραγέω (onomatopoetiſches Wort), erdröhnen, toſen, brauſen, von jedem dumpfen u. ſtarken Getöſe; vom brauſenden Meere, Il. 2, 210; von einer Aue, die vom Geſchrei der Kraniche ertönt, 2, 463; vom Donner, *ὅτ' ἀπ' οὐρανόθεν σμαραγήσῃ*, 21, 199; von der Erde, welche beim Titanenkampfe erdröhnt, Hes. Th. 679; von Stürmen, D. Per. 805 u. sp. D., wie Antp. Sid. 27 (VI, 217); Hippocr. *ὑδρὴ ἡ γαστὴρ αἴρεται καὶ φυσᾷ καὶ σμαραγεῖ*.

σμαραγή, ἡ, das Dröhnen, Brauſen, Rauſchen, Opp. Hal. 5, 243.

σμαραγίζω, = *σμαραγέω*; Hes. Th. 693, von der erdröhnenden Erde; Qu. Sm. 14, 557.

σμάραγνα, ἡ, die Klatſche, Peitſche, Geißel (?).

σμάραγος, ὁ, E. M. u. Schol. Il. 16, 468 erkl. *ὁ ἀπὸ σπαραγμοῦ ἦχος*.

σμαράσσω, = *μαράσσω*, *σμαραγέω*, zw.

σμαρίς, ίδος, ἡ, ein kleiner, geringgeachteter Meerfiſch, wie der Lariskos; Arist. H. A. 8, 39; Diosc.; Ath. VII, 328 f; Opp. Hal. 1, 109; Phani. 7 (VI, 304); wird auch *σμάρις* accentuirt.

σμάω, fut. *σμήσω*, aor. p. immer von *σμήχω*, *ἐσμήχθην*, im praes. wird att. *σμῶ*, *σμῇς*, *σμῇ* contrahirt, vgl. Lob. Phryn. 61; — ſchmieren, reiben, ſtreichen, einreiben; im med., *σμᾶσθαι τὴν κεφαλήν*, Her. 9, 110, ſich den Kopf ſalben; *λιπαρὸν σμασαμένα πλόκαμον*, Callim. Lav. Pall. 32; — auch abwiſchen, *σμησάμενοι τὰς κεφαλάς*, als ſie ſich die Köpfe abgewiſcht hatten, Her. 4, 73; vgl. Valck. zu 3, 148 u. 7, 209. — Phryn. erkl. es für beſſer attiſch als *σμήχω*, vgl. Lob. p. 253.

σμερδαλέος, ſchrecklich, gräßlich, fürchterlich, entſetzlich, ſchauderhaft, beſ. ſchrecklich anzuſehen, von furchtbarem Anblick; Hom. *δράκων*, Il. 2, 309; *σμερδαλέος δ' αὐτῇσι φάνη*, vom nackten, ſchmutzigen Odyſſeus, Od. 6, 137, vgl. 11, 609; *λάμπε δὲ χαλκῷ σμερδαλέῳ*, furchtbar blinkend, Il. 12, 464; u. ſo von Schilden, 20, 260. 21, 401, u. oft von Waffenrüſtungen; auch *οἰκία*, 20, 63; *πόλισμα*, Ar. Av. 553; — fürchterlich fürs Ohr, ſchrecklich toſend, lärmend, *σμερδαλέον δ' ἐβόησεν*, Il. 8, 92 u. öfter; *κονάβιζε*, Od. 10, 399; *κονάβησαν*, Il. 2, 334, u. öfter; auch *σμερδαλέα κτυπέων*, vom donnernden Zeus, 7, 479.

σμερδνός, = *σμερδαλέος*, bei Hom. ganz eben ſo gebraucht, aber viel ſeltener, von der Aegis, Il. 5, 742, u. adverbial, *σμερδνὸν βοάων*, 15, 687; *σμερδνᾶϊσι γαμφηλῇσι συρίζων φόνον*, Aesch. Prom. 355; ſp. D., *σκόλοπες*, Opp. Hal. 5, 330.

σμέρδος, erkl. Hesych. *λῆμα, δύναμις, ὁρμημα*.

σμέω, ion. ſtatt *σμάω*.

σμῆγμα, τό, das Schmieren, Reiben, Streichen, Wiſchen. Vgl. *σμῆμα*.

σμηγματο-πώλης, ὁ, der Salben, Seifen u. ähnliche Dinge Verkaufende, der Salbenhändler (?).

σμηγματ-ώδης, ες, zum Reiben, Schmieren, Abwiſchen gehörig, dazu dienend, Hippocr.

σμήκτης, ὁ, der Abwiſchende, Reinigende (?).

σμηκτικός, zum Reiben, Abwiſchen, Reinigen gehörig, geſchickt, Diosc. u. a. Sp., wie Luc. amor. 39.

σμηκτίς, ἡ, γῆ, = *σμηκτρίς*, w. m. ſ.

σμηκτός, adj. verb. von *σμάω*, *σμήχω*, geſtrichen, geſchmiert, Sp.

σμηκτρίς, ἡ, γῆ, eine Walkerde, Zeug damit zu reinigen, Poll. 7, 40, auch *σμηκτίς*. Vgl. Lob. Phryn. 253.

σμήλη, ἡ, = *σμῆγμα*, Alex. Trall.

σμήλω, = *σμάω*, *σμήχω*, nur bei Hesych., der *σμῆλαι* durch *ῥύψεις* erkl.

σμῆμα, τό, = *σμῆγμα*, Philoxen. coen. bei Ath. IX, 409 f; nach Phryn. die attiſche Form, Lob. p. 253.

σμηματο-φορεῖον, τό, Behältniß, *σμήματα* darin bei ſich zu tragen, Ar. bei Poll. 9, 127.

σμηνηδόν, adv., ſchaarenweiſe, Hdn. epimer. 127.

σμηνίον, τό, dim. von *σμῆνος*, Diosc.

σμηνιών, ῶνος, ὁ, = *σμηνών*, Sp.

σμηνο-βόκος, einen Bienenſchwarm faſſend, aufnehmend od. auffangend, Philp. 73 (IX, 438).

σμῆνος, τό, 1) der Bienenſtock, Bienenkorb; Hes. Th. 594; Arist. H. A. 9, 40 u. oft. — 2) gew. der Bienenſchwarm, *μελισσῶν*, Aesch. Pers. 126, wie Plat. Polit. 293 d; Xen. u. A.; — Weſpen, Ar. Vesp. 425; — übh. der Schwarm: *θεῶν*, Nubb.

Digitized by Google

297; *νεκρῶν*, Soph. frg. 693; *τῶν ἡδονῶν*, Plat. Rep. IX, 574 d; *ἀρετῶν*, Men. 72 a; *ἀποικιῶν*, Aristid. panath. I p. 185 Dff.

σμην-ουργέω, 1) ein Bienenvater sein. — 2) im med. von Bienen, schwärmen u. sich anbauen, *ἐν τοῖς δένδρεσι* Strab., u. Sp.

σμην-ουργία, ἡ, die Bienenzucht, Poll. 7, 101.

σμην-ουργός, ὁ, ein Bienenvater od. Bienenpfleger, der Bienen hält, Ael. H. A. 5, 13.

σμηνών, ῶνος, ὁ, Bienenhaus, Sp.

σμῆξις, ἡ, das Abreiben, Reinigen, Diosc.

σμηρία, ἡ, = Folgdm, Theophr.

σμηρία, ἡ, eine Pflanze, ein Strauch, nach Hesych. eine Art *κισσός*, auch *σμῆρις* geschrieben.

σμηριγξ, ἡ, = *μῆρινξ* (w. m. f.), Lycophr. 37.

σμηρίζω, = *σμυρίζω*, Sp.

σμήρινθος, ἡ, = *μήρινθος*, Plat. Legg. I, 644 e.

σμῆρις, ἡ, s. *σμύρις*.

σμήρισμα, τό, = *σμύρισμα*, Sp.

σμήχω, oft, von Sp. auch in Prosa gebrauchte Nebenform zu *σμάω* (w. m. f.), abreiben, abwischen; *χνόον ἐκ κεφαλῆς ἔσμηχεν*, Od. 6, 226; *εὐώδη σμηχομένα κρόταφον*, Antp. Sid. 25 (VI, 276); *ὀμβρία σμήχουσα νιφάς*, Lycophr. 875, u. a. Sp. — *Αἰθίοπα σμήχειν*, einen Mohren weiß waschen, Luc. adv. ind. 28; vgl. Zenob. 1, 46.

σμίκρ-ασπις, ιδος, ὁ, mit kleinem Schilde, Plat. Critia. 119 b, v. l. *μικρ.*

σμικρίζεσθαι, nach Hesych. = *διαιτᾶσθαι*, was Mein. gut in *διαττᾶσθαι* ändert.

σμικρίνης, ὁ, ein kleinlich Geiziger, ein Filz, Knicker; Charaktername des Geizhalses in der neuen griech. Comödie, wie Harpagon in der französischen; Suc. lect. Stob. p. 97; Mein. Menandr. p. 64. 565.

σμῑκρο-, alle so beginnenden Wörter sind altattische Formen für *μικρο-*.

σμῑκρο-γνώμων, kleinmüthig, Sp.

σμῑκρο-λογία, ἡ, = *μικρολογία*, Plat. Theaet. 175 c u. Sp.

σμῑκρο-λόγος, = *μικρολόγος*, Plat. Conv. 210 d.

σμῑκρο-μερής, ές, = *μικρομερής*, Plat. Tim. 60 e 78 b.

σμῑκρο-πρέπεια, ἡ, = *μικροπρέπεια*, Demetr. eloc. 83.

σμῑκρός, ion. u. altattisch statt *μικρός*, klein; es findet sich diese Form auch Il. 17, 757, wo der Vers sie herbeiführte, u. bei Pind., *σμικρὸς ἐν σμικροῖς*, P. 3, 107; gew. bei Tragg., wie Aesch. Ch. 202. 260 Suppl. 936; Soph. u. Eur.; Thuc. 4, 13. 7, 75; bei Plat. die herrschende Form.

σμῑκρότης, ητος, ἡ, att. statt *μικρότης*.

σμῑκρύνω, att. statt *μικρύνω*.

σμίλα, ἡ, = *σμίλη*, Phanias 3 (VI, 295).

σμιλάκινος, vom Taxusbaum od. seinem Holze, Poll. 5, 32.

σμίλαξ, ακος, ὁ, auch *σμίλος*, *μίλαξ* u. *μίλος*, — 1) der Taxus-, Eibenbaum, lat. taxus; Eur. Bacch. 108; Ar. Nubb. 994; Plat. Rep. II, 372 b; Theophr. u. A. — 2) in Arcadien ein Baum aus der Gattung der Eichen; Theophr.; Plin. H. N. 16, 7. — 3) auch eine Pflanze, *σμίλαξ κηπαία* genannt, ein Schotengewächs, vielleicht türkische Bohne, Diosc.; eine andere ist *σμίλαξ τραχεῖα* u. *σμίλαξ λεία*, convolvulus sepium.

σμίλευμα, τό, das Geschnitzte, das Schnitzwerk, Ar. Ran. 818.

σμιλευτός, geschnitzt, geschnitzelt, *γράμματα* Diosc. 17 (VII, 411).

σμιλεύω, wie *γλύφω*, fein od. künstlich ausschneiden, schnitzeln, Sp.

σμίλη, ἡ, Messer, Kneif zum Schneiden, Schnitzmesser, Ar. Th. 779, Plat. Rep. I, 334 a; Federmesser, scalper, scalprum, ein Werkzeug der Bildhauer, Wundärzte, Schuster, Alc. Mess. 21 (VII, 429), Phil. Th. 17 (VI, 62), Iul. Aeg. 10 (VI, 67), Ep. ad. 413 (Plan. 15*). Vgl. *σμίλα*.

σμίλιον, τό, dim. vom Vorigen, scalpellum; Luc. Gall. 26; S. Emp. adv. phys. 1, 207.

σμίλιωτός, wie eine *σμίλη* gestaltet, Chir. vett.

σμίλος, ὁ od. ἡ, poet. statt *σμίλαξ*, Nic. Al. 610, *ἐλατῆς*.

σμίνθα, ἡ, = dem gewöhnlicheren *σμίνθος*, Hesych.

σμίνθος, ὁ, seltener *σμίνθα*, ἡ, eine Maus, meist nur bei Dichtern, Aesch. frg. 208, Lycophr. 1307; auch Ael. H. A. 12, 5; nach Schol. Ven. Il. 1, 39 ein kretisches Wort.

σμινύδιον, τό, dim. von *σμινύη* (?).

σμινύη, ἡ, ein Karst, eine zweizinkige Hacke, *δίκελλα*; Ar. Nubb. 1469 Av. 602 u. öfter; Plat. Rep. II, 370 d; *ἔχων καὶ ἄμην καὶ σμινύην*, Xen. Cyr. 6, 2, 24; vgl. Alciphr. 3, 24; Luc. Phryn. p. 302.

σμινυός, von der Hacke, zur Hacke gehörig, Nic. Ther. 386, *σμινυοῖο στειλεῆς*, Stiel der Hacke.

σμινύς, *ύος* u. *ύδος*, ἡ, = *σμινύη*, Ar. bei Poll. 10, 173, zw.

σμίρις, ἡ, s. *σμηρία* u. *σμύρις*.

σμογερός, = *μογερός*, Gramm.

σμοιός, = *σκυθρωπός*, auch *μοιός* u. *σμυός*, Gramm.

σμοκορδόω, = *σπλεκόω*, Gramm.

σμυγερός, adv. *σμυγερῶς*, poet. statt *μογερός*, *μογερῶς*; Ap. Rh. 2, 374, u. adv., 4, 380, u. Sp.; Hom. kennt nur das zusammengesetzte adv. *ἐπισμυγερῶς*, w. m. f.

σμύλα, od. *σμύλλα*, ἡ, ein unbestimmter Fisch, Alex. Trall.

σμύξων, ὁ, s. *μύξων*, *μύξινος*.

σμύραινα, ἡ, poet. statt *μύραινα*, w. m. f.

σμύραινος, ὁ, ein Fisch, Marcell. Sid. 14.

σμυρίζω, abreiben, durch Reiben poliren. Da der Zusammenhang mit *σμάω* klar zu sein scheint, sollte man *σμηρίζω* erwarten, welches sich auch als v. l. findet.

σμυρίζω, poet. statt *μυρίζω*, *ἐσμυρισμένος πώμας*, gesalbt, Archil. 12.

σμύρισμα, τό, auch *σμήρισμα*, das Abgeriebene, Abgeschliffene; bes. ein Röhrchen od. sonstiges Werkzeug, wodurch man ein Gefäß mit einem Heber verbindet, Sp.

σμυρισμάνιον, τό, dim. vom Vorigen, Sp.

σμύρις, ἡ, der Smirgel, ein hartes Eisenerz od. ein Korund, Diamantspath, der als Sand auf dem Rade der Steinschleifer u. Steinschneider zum Abschleifen u. Poliren gebraucht wird; Diosc.; bei Hesych. *σμῆρις*.

σμυρίτης, ὁ, *λίθος*, der Smirgelstein, LXX.

σμύρνα, ἡ, ion. *σμύρνη*, wie *μύρρα*, Myrrhe, das balsamische Gummi der arabischen Myrte, das zum Einbalsamiren der Leichen gebraucht ward; Soph. frg. 340; *σμύρνης αἰθερίας καπνόν*, Eur. Troad. 1064; *ξεσθημένα σμύρνης ἱδρῶτα*, Ion 1175;

Digitized by Google

σμύρνη κατάλειπτος, Ar. Equ. 1329; Her. 2, 40. 86. 7, 181; Theophr. u. A.; Creuz. comm. I p. 38.

σμυρναῖος, von Myrrhe od. Myrten, myrrhen, myrten, Sp.

σμυρνίδιον, τό, = σμυρνίον, Nic. Al. 405.

σμυρνιάζω, = Folgdm, Alex. Trall.

σμυρνίζω, mit Myrrhen anmachen, würzen, οἶνος ἐσμυρνισμένος, Ev. Marc. 15, 23.

σμύρνινος, von Myrrhen gemacht, bereitet, Sp.

σμυρνίον, τό, ein Kraut, dessen Saamen den Geschmack der Myrrhe, σμύρνα hat, Diosc.

σμυρνο-ειδής, ές, myrrhenartig, -ähnlich, Sp.

σμυρνο-φόρος, Myrrhen tragend, Strab.

σμῦρος, ὁ, eine Art σμύρναινα, Arist. H. A. 5, 10.

σμύχω, Etwas durch ein Schmochfeuer ohne Flamme allmälig verschweelen, in langsamem Feuer verzehren lassen; ὡς εἰ ἅπασα Ἴλιος πυρὶ σμύχοιτο, Il. 22, 411; — bei sp. D. übertr., sich durch eine heimliche, innere Leidenschaft, Liebe, Gram, abzehren, hinschmachten; ἔρως δ' ἐσμύχετ' ἀμοιβῇ, Mosch. 6, 4; σμυχομένη μήτηρ, Theo 3 (VII, 292); vgl. Jacobs A. P. p. LXXXIII; auch act., ἐνδοθι δ' αἰεὶ εἷρ' ὀδύνη σμύχουσα διὰ χροός, Ap. Rh. 3, 762.

σμῶδιγξ, ἡ, = σμῶδιξ, nur bei Gramm.

σμωδικός, Striemen, Beulen betreffend; φάρμακον, Mittel dagegen, Medic.

σμῶδιξ, ιγγος, ἡ, eine mit Blut unterlaufene Strieme, Schwiele, Beule, bes. von einem Schlage; σμῶδιξ δ' αἱματόεσσα μεταφρένου ἐξυπανίστη, Il. 2, 267, von dem Schlage mit dem Scepter; πυκναὶ δὲ σμῶδιγγες ἀνὰ πλευράς τε καὶ ὤμους αἵματι φοινικόεσσαι ἀνέδραμον, 23, 716; sp. D., wie Opp. Hal. 2, 428 Lycophr. 788. — Vgl. σμώχω.

σμώνη, ἡ, = Folgdm, E. M. 721, 28.

σμών, ἡ, ein Windstoß, Gramm.

σμώχω, = σμάω, σμήχω, reiben, abwischen, reinigen, ἐκλαμπρύνειν, Schol. zu Ar. a. a. O.; ἀμφοῖν τοῖν γνάθοιν, Ar. Pax 1274; wo der Schol. τρίβειν, ἐσθίειν erklärt; bei Nic. Ther. 530 ist σμώξας v. l. für μέξας. — Die VLL. erkl. σμῶξαι, πατάξαι, u. leiten davon σμῶδιξ her.

σοβαρεύομαι, sich im Gange, in Gebehrden, Mienen hochfahrend, hoffährtig, stolz betragen, ein gravitätisches Wesen annehmen, dem μεγαλαυχεῖν entsprechend, Agath. 13 (V, 278), wie dem σεμνοπροσωπέω, 69 (XI, 382).

σοβαρο-βλέφαρος, mit hoffährtig in die Höhe oder zusammen gezogenen Augenlidern, mit stolzen, vornehmen Mienen oder Gebehrden, Paul. Sil. 16 (V, 217).

σοβαρο-πρόσωπος, mit stolzem, vornehmem Gesichte, Sp.

σοβαρός, eigtl. von rascher Bewegung, schnell, heftig, flüchtig, leicht; Ar. Ach. 644, u. öfter; adv., Pax 83; vom Pferde, καὶ θυμοειδής, Xen. de re equ. 10, 17; σοβαρὸν καὶ ὀλιγωρὸν αὐταῦ τὸν τρόπον ὄντα, Dem. 59, 37, hochfahrend, vornehm thuend; so auch adv., σοβαρῶς ἐπίνεται τοῖς ὑπεναντίοις, Pol. 3, 72, 13, vgl. 11, 1, 4. 15, 12, 7; oft in der Anth.: Gyst von δουλίς, Rufin. 1 (V, 18); ταρσοί, 37 (V, 27); bes. tadelnd, hoffärtig, eitel; αὐχένες, stolzer Nacken, 38 (V, 28), ὀφρύες 22 (V, 92); σοβαρὴ θεράπαινα, Agath. 8 (V, 294); βαλάνισσα, Ep. ad. 64 (V, 82); Ῥοδόπη, Iren. 1 (V, 249), u. sonst oft; σοβαρὸς τῇ χαίτῃ, Luc. Zeux. 5; γυνὴ σοβαρὰ καὶ παντηγυρική, Plut. Lucull. 6. Aber σοβαρωτέρᾳ τιμῇ ist = um einen höhern Preis, Ael. H. A. 16, 32; vom Triumphzuge, stattlich, prächtig, Plut. Sull. 33; σοβαρῶς καὶ μεγαλοπρεπῶς Ael. H. A. 11, 4, u. sonst.

σοβάς, ἀδος, ἡ, bes. poet. fem. zu σοβαρός, heftig, ungestüm im Gange, von Bacchantinnen; eitel, hoffährtig, Eupolis bei Schol. Ar. Pax 812; bei Ath. XIV, 629 f ein komischer Tanz; Hesych. erkl. ὑπερήφανοι, ἄστατοι, μαινόμεναι.

σοβέω, scheuchen, verscheuchen, verjagen; Ar. Av. 34; οὐ σοβήσει' ἔξω τὰς ὀρνεάδας ἐκ τῆς πατρίδος, Menand. bei Ath. IX, 373 c; ὥσπερ αἰπόλιον ἀφόρους αὐτοὺς τῷ ῥάβδῳ σοβῶν, Luc. Catapl. 3; von leblosen Dingen, schnell entfernen, von sich thun, τὴν κόνιν, den Staub abschütteln, Xen. de re equ. 5, 5; übh. in schnelle Bewegung setzen, ἐπειδὴ τοῦτονὶ σεσοβήκαμεν, Ar. Vesp. 211; σοβεῖν πόδα ἐν κύκλῳ, 1523, schwingen; τὸν κύλικα, den Pokal schnell kreisen lassen, Jac. Philostr. imagg. p. 597; — pass. in heftiger, leidenschaftlicher Bewegung sein, σεσοβημένος οἴστρῳ, Ant. Sid. 27 (VI, 219); ὀφθαλμὸς σοβούμενος, ein lebhaft herumschweifendes Auge, βάδισμα σεσοβημένον, heftiger Gang, als Ausdruck des hochfahrenden Stolzes; ψυχὴ περὶ ὀργὴν σεσοβημένη, S. Emp. adv. mus. 22; σεσοβημένος πρὸς δόξαν, Plut. Pomp. 29. — Daher intrans., einher rauschen, mit Geräusch einher stolziren, ἀκολούθους τρεῖς ἢ τέτταρας αὐτὸς ἔχων διὰ τῆς ἀγορᾶς σοβεῖ, Dem. 21, 158; u. so Plut. σοβοῦντες ἐν ὅλῳ δορυφόροι, Solon 27; σόβει ἐς Ἄργος, eile nach Argos, Luc. D. D. 24, 2.

σόβη, ἡ, 1) der Pferdeschweif, mit dem das Pferd die Fliegen verscheucht, Hippiatr. — 2) der aus einem Pferdeschweife gemachte Helmbusch, u. übh. ein starker Haarbusch od. Haarwuchs, Synes.

σόβησις, ἡ, 1) das Scheuchen, Verjagen. — 2) jede heftige Bewegung, Hast, Plut. qu. Rom. 93.

σόβητρον, τό, Mittel zum Verscheuchen, Philo.

σόγκος, = σόγχος, Theophr., Diosc.

σογκ-άθης, ες, von der Art der Pflanze σόγκος, ihr ähnlich, Diosc.

σόγχος, ὁ, eine distelartige Pflanze, Theophr.

σοῖς, ἴδος, ἡ, = σοβάς, Hesych.

σοῖσφα u. σοῦσφα, Vögel, die im indischen Ocean den Schiffern die Nähe des Landes verkündigen, Cosm. Indopl. 2.

σολοικία, ἡ, = σολοικισμός, Luc. de salt. 27, 80 σολοικίας δεινὰς ἐν τῇ ὀρχήσει ἐπιδεικνύντας.

σολοικίζω, einen Fehler gegen die Regeln der Sprache, bes. in Zusammenfügung der Wörter begehen, eine schlechte Mundart sprechen, wie die σόλοικοι; eigtl. vom Griechischen, σολοικίζει τῇ φωνῇ Dem. 45, 30; aber auch übh. = fehlerhaft sprechen, Her. 4, 117, φωνῇ Σκυθικῇ σολοικίζειν, schlecht scythisch sprechen; Luc. rhet. praec. oft. — Auch = einen Verstoß gegen die Regeln der guten Lebensart machen, sich unschicklich betragen, linkisch benehmen, Sp., wie Plut. oft; τῇ χειρί, Philostr.

σολοικισμός, ὁ, ein Fehler wider die Regeln der Sprache S. Emp. adv. gramm. 210; übh. ein Verstoß gegen die gute Lebensart, unschickliches Betragen; τῶν ἠθῶν Luc. Nigr. 31; Vit. auct. 23, u. a. Sp.

σολοικιστής, ὁ, Einer, der immer Fehler im Sprechen macht, Titel eines Dialogs des Luc.

σολοικο-ειδής, ές, einem Sprachfehler ähnlich, Gramm.

Digitized by Google

σόλοικος, fehlerhaft sprechend, Fehler gegen die Regeln der Sprache machend, eine falsche Mundart sprechend, u. allgemein, Verstöße gegen die gute Lebensart begehend, sich ungesittet, bäurisch betragend; auch **σολοικότερος τῷ τρόπῳ**, Xen. Cyr. 8, 3, 21, Ggstz von **ἑλενθερώτερος**, von roheren Sitten; **καὶ ἀπειρόκαλος**, Plut. reip. ger. praec. 21; **καὶ ἀπαίδευτος ἄνθρωπος**, Luc. Demon. 40. — Die Alten führen das Wort auf die Stadt **Σόλοι**, Colonie der Athener in Cilicien, zurück, deren Einwohner die Mundart ihrer Mutterstadt schnell vergaßen und sich durch ein bes. fehlerhaftes Griechisch auszeichneten, D. L. 1, 51; Hipponax u. Anacr. sollen alle Ausländer **σολοίκους** genannt, das Wort also gleichbedeutend mit **βάρβαρος** gebraucht haben, auct. de barbarismo p. 193 u. 204, hinter Ammon. Valck.

σολοικο-φανής, **ές**, wie ein Sprachfehler erscheinend, den Schein, das Ansehen eines Sprachfehlers habend, Suid.

σολοι-τύπος, eine Eisenmasse hämmernd, schmiedend; Hesych. erkl. **μυδροτύπος**, u. erkl. es auch als eine Art Kupfer in Cypern.

σόλος, **ὁ**, eine eiserne, gegossene Wurfscheibe, mit der man wie mit dem **δίσκος** spielte, Il. 23, 826. 839. 844; bei Ap. Rh. 3, 1364 ein runder Stein; nach Einigen war **δίσκος** eine flache, runde Scheibe von Stein, **σόλος** eine Kugel von Eisen. — Auch = **μύδρος**, eine Eisenmasse, s. das Vorige.

σομφός, 1) schwammig, locker, porös; **σάρξ**, eines Fisches, Archestrat. bei Ath. VII, 316 a; Arist. part. an. 3, 6. — 2) **φωνὴ σομφή**, eine dumpfe, hohle, heisere Stimme, in der Mitte zwischen **λευκή** u. **μέλαινα** stehend, also der Farbe **φαιός** entsprechend, Arist. top. 1, 13.

σομφότης, **ητος**, **ἡ**, Schwammigkeit, Lockerheit, Arist. part. an. 3, 6.

σομφ-ώδης, **ες**, von schwammiger, lockerer, weicher Art, etwas schwammig, Hesych. u. Theophr.

σόομαι, s. **σοῦμαι**.

σόος, **ὁ**, Ggstz **σοῦς**, dor. **σῶς**, **ὁ** (wahrscheinlich mit **σέω**, lakon. **σόος** zusammenhangend), jede heftige, stürmische Bewegung, bes. die Bewegung aufwärts od. in die Höhe, Democrit. bei Arist. coel. 4, 6; bes. bei den Lakonen gebräuchlich, s. Heind. zu Plat. Crat. 412 b.

σόος, ausschließlich epische Verkürzung von **σῶος**, **σῶς**, gesund, heil, unverletzt, wohlbehalten, errettet; Hom. Il. 1, 117. 8, 246 u. öfter; **ἵνα περ τάδε τοι σόα μίμνῃ**, 14, 382; von Allem, was in seinem vollen, natürlichen Zustande ist, integer, incolumis.

σορ-άλλη, Ar. Daetal. fr. 16, von **σορός**, wie **σοροδαίμων**, Spottname eines Alten, der schon mit einem Fuße im Grabe steht, s. Phot.; bei Diogen. 2, 58 steht **τορέλλη**, bei Eust. 1289, 15 **σορέλλην**.

σορεύω, = **σωρεύω**, Hesych.

σορηδόν, adv., = **σωρηδόν**, Hesych.

σορο-δαίμων, **ονος**, **ὁ**, Spottname eines Alten, der schon mit einem Fuße im Grabe steht, wie **σορέλλη**; Phryn. in B. A. 63 **ὁ ἄξιος ἐν σορῷ δαίμων εἶναι δ' ὑπερβολὴν γήρους**; Plut. de educ. lib. 18 neben **χρονόληρος**.

σορο-εργός, Särge machend, **σοροεργὰ τέχνης κατεσκεύασται ἔχοντες** Maneth. 4, 191.

σορο-πηγός, Särge zusammenfügend; Ar. Nubb. 836; öfter in der Anth., wie Ep. ad. 448 (XI, 3), Nicarch. 30 (XI, 122), Hedyl. 5 (V, 199).

σορό-πλακτος, und

σορο-πλήξ, **ὁ**, **ἡ**, = **σοροδαίμων**, Eust. 1431, 43.

σορο-ποιός, Särge machend, Poll. 10, 150.

σορός (vgl. **σωρός**), **ἡ**, ein Behältniß, Gefäß, die Gebeine eines Verstorbenen darin zu sammeln u. aufzubewahren; **ὡς δὲ καὶ ὀστέα νῶϊν ὁμὴ σορὸς ἀμφικαλύπτοι**, Il. 23, 91, wo hinzugesetzt ist **χρύσεος ἀμφιφορεύς**, vgl. 243; Ar. Ach. 661 Lys. 600; Her. 2, 78 u. Sp., wie Plut. Num. 22 Luc. D. mort. 6, 3 rhet. praec. 24. — Komisch = ein alter Mann, ein altes Weib, Ar. Vesp. 1365, Machon bei Ath. XIII, 580 c, Ep. ad. 87 (XI, 425). — Wahrscheinlich ein Wort mit **σωρός**, ein Ort, wo Etwas angehäuft wird.

σορωνίς, **ίδος**, **ἡ**, auch **σωρωνίς**, eine alte Tanne, Hesych.

σός, **σή**, **σόν**, Possessivum zu **σύ**, dein, der deinige; Hom. u. Folgde überall; **σοῖο**, Iliad. 24, 486 Od. 15, 511. 19, 358, sonst **σοῦ**, welches bei Hom. nie der gen. des Personalpronomens ist. Auch objectiv, **σὸς πόθος**, Sehnsucht nach dir, Od. 11, 202. — In Att. Prosa mit dem Artikel, wenn schon Erwähntes oder sonst Bekanntes bezeichnet wird, sonst ohne Artikel, **ὁ σὸς φίλος** dein Freund, **σὸς φίλος** ein Freund von dir; bei Att. Dichtern ist der Gebrauch freier; **τὸ σὸν κάρα** Aesch. Ch. 489; **πατρὸς τοῦ σοῦ** 905; **σῶν ὑπερ στένω πόνων** Aesch. Prom. 66; **λέχος σόν** 556; **ὄμμα σόν** Soph. O. C. 245; **πάτερ, σός εἰμι** Ant. 635; **οὐ σὸν τόδ' ἐστὶ τοὔργον** El. 288. — Altepisch u. dor. **τεός**.

σούβος, **ὁ**, eine Antilopenart, Opp. Cyn. 2, 382, v. l. **σᾶβος** u. **σοῦβλος**.

σουδάριον, **τό**, das lat. sudarium, Sp.

σούκινος, von Bernstein gemacht, Artemid. 2, 5.

σοῦμαι, Ifgzgn aus **σόομαι**, = **σεύομαι**, **ἴσσυμαι**, sich rasch bewegen, laufen, eilen, daherstürmen; **βασιλῆς βασιλέως ὕποχοι μεγάλου σοῦνται**, Aesch. Pers. 25; **ὁρμᾶσθε πάντες σοῦσθε σὺν παντευχίᾳ**, Spt. 31; Suppl. 816. 822; **φίλος σούσθω, βάτω**, Soph. Ai. 1393; **αὐχὶ σοῦσθ'**; **οὐκ ἐς κόρακας; οὐκ ἄπιτε**; Ar. Vesp. 458; **σοῦ, σοῦ, πάλιν σοῦ**, 209. — Einen lakon. aor. **ἀπέσσουα** hat Xen. Hell. 1, 1, 23. — Die Gramm. führen als dor. **σῶμαι, σῶται** an, auch **σοῦω**, = **σεύω**.

σοῦνεκα, Ifgzgn statt **σοῦ ἕνεκα**, Soph. Phil. 550.

σοῦς, **ὁ**, Ifgzgn statt **σόος**, **ὁ**, w. m. s.

σούσινος, von Lilien gemacht, Hippocr., Diosc.

σοῦσις, **ἡ**, = **σόος**, heftige, schnelle Bewegung, Hesych., zw.

σοῦσον, **τό**, die Lilie, Diosc. Ath. 513 f. Ein persisches Wort, davon **Σοῦσα** benannt, s. nom. pr.

σούστι, Ifgzgn statt **σοι ἐστί**, Ar. Ach. 339.

σοῦσφα, s. **σοῖσφα**.

σούχιον, **τό**, das lat. succinum, Clem. Al.

σοῦχος, **ὁ**, hieß das Krokodil in einem Theile von Aegypten, Strab. XVII.

σοῦω, s. **σοῦμαι**.

σοφία, **ἡ**, ion. **σοφίη**, ursprünglich das Wissen, Verstehen; zuerst von körperlicher, mechanischer Fertigkeit in Handwerken und Künsten, **ὅς ῥά τε πάσης εὖ εἰδῇ σοφίης**, von der Kunst des Zimmermanns, Il. 15, 412 (**ἅπαξ εἰρ.**); Geschicklichkeit im Saiten- u. Flötenspiel u. in der Tonkunst übh., H. h. Merc. 483. 511; eben so von der Dichtkunst, **σοφίαι αἰπειναί**, Pind. Ol. 9, 107, welche in ältester Zeit auch der

Digitized by Google

Hauptträger des Wissens war; Ath. XIV, 622 c τὸ δὲ ὅλον ἔοικεν ἡ παλαιὰ τῶν Ἑλλήνων σοφία τῇ μουσικῇ μάλιστα εἶναι δεδομένη; so heißt es auch Xen. An. 1, 2, 8 λέγεται Ἀπόλλων ἐκδεῖραι Μαρσύαν, νικήσας ἐρίζοντά οἱ περὶ σοφίας; mit der Sangeskunde hing auch die Kunst zusammen, die Einwirkung verderblicher Zauberkräfte abzuwehren und böse Geister zu bannen; Ath. XIV, 614 d πλῆθος δ' ἦν Ἀθήνῃσι τῆς σοφίας ταύτης, die Kunst der γελωτοποιοί; bei Pind. nimmt das Wort aber schon die allgemeine Bdtg der Kunst und Wissenschaft im höheren Sinne an, vgl. N. 7, 23 I. 6, 18 P. 6, 49; σοφίᾳ γὰρ ἔκ του κλεινὸν ἔπος πέφανται, Soph. Ant. 616; u. so bes. in Prosa; Plat. vrbdt auch noch ταύτην τὴν σοφίαν, ᾗ τὰ ἄρματα κυβερνῶσιν, Lach. 123 c; ἐπεθύμησα ταύτης τῆς σοφίας, ἣν δὴ καλοῦσι περὶ φύσεως ἱστορίαν, Phaed. 96 a. — Erfahrung u. Gewandtheit in den Geschäften des öffentlichen und häuslichen Lebens, gesunder Menschenverstand, der sich im richtigen praktischen Urtheil ausspricht, wie bei den sogenannten sieben Weisen; auch Schlauheit, List, Her. 1, 68 u. oft; σοφίῃ Ggstz von βίῃ 3, 127; vgl. Eur. Or. 710. — Dann aber Kenntniß in den höheren Wissenschaften, Gelehrsamkeit, und zuletzt auch Weisheit in unserm Sinne, welche durch die Philosophen auf verschiedene Art bestimmt wird.

σοφίζω, Einen geschickt machen, unterrichten, ihn klug und weise machen; im act. selten u. nur bei Sp., wie 2 Timoth. 3, 15, LXX.; — pass., οὔτε τι ναυτιλίης σεσοφισμένος, οὔτε τι νηῶν, Hes. O. 649, der Schifffahrt nicht kundig; ἀλλ' αὐτὸ τοῦτο δεῖ σοφισθῆναι, klug erwägen, Soph. Phil. 77, kann aktivisch und passivisch genommen werden; in andern Stellen zweifellos dep., = klug, verständig sein, reden und handeln, u. mit dem acc. der Sache, Etwas geschickt, künstlich erfinnen, verständig machen u. einrichten; aor. med. Aristoph. Av. 1401 χαρίεντα ἐσοφίσω καὶ σοφά; Eur. I. A. 744 Bacch. 200, wie Ar. Equ. 718; ἀλλότρια, 299; Her. 2, 66. 8, 27; σεσόφισμαι mit aktiv. Sinne 1, 80; οὐκ οἶδ', ἄττα σοφίζει, Plat. Gorg. 497 a; περί τι, Rep. VI, 509 d Polit. 299 b; im entschieden guten Sinne, τοιαῦτα καὶ ἐμελετῶμεν καὶ ἐσοφιζόμεθα, Xen. Mem. 1, 2, 46; καὶ περ οὕτω τούτου σεσοφισμένου, Dem. 29, 28, u. öfter; aor. med., ὁ σοφισάμενος πρὸς τὸ λῦσαι τὸν ὅρκον, Pol. 6, 58, 12, wie ein Sophist, listig sprechen und handeln; πρὸς τὸν νόμον, gegen das Gesetz listig handeln, es schlau umgehen, Plut. Dem. 27; a. Sp., μή με σοφίζου, täusche, überliste mich nicht, Flacc. 2 (XII, 25).

σόφισμα, τό, alles geschickt, fein, klug, listig Erfundene, kluger, listiger Gedanke; ἀρχαῖα σοφίσματα, Pind. Ol. 13, 17; ἀριθμὸν ἔξοχον σοφισμάτων ἐξεῦρον αὐτοῖς, Aesch. Prom. 457; οὐκ ἔχω σόφισμ' ὅτῳ τῆς νῦν παρούσης πημονῆς ἀπαλλαγῶ, 468; μὴ κάχῃ τὸ πᾶν σόφισμα, Soph. Phil. 14; Eur. oft, wie Ar. Nubb. 206 Ran. 17. 871; Her. 3, 85. 152; Plat. Conv. 214 a Rep. VI, 496 a; Thuc. 6, 77; von ausgesuchter Zubereitung der Speisen, Xen. Hier. 1, 23; σοφίσματα καὶ παραγραφάς, καὶ προφάσεις εὑρίσκουσιν ἀντὶ τοῦ ἀποδοῦναι, sie machen Ausreden, Winkelzüge, Dem. 35, 2, vgl. 25, 18; u. so bes. von verfänglichen Fragen und Redekünsteleien, deren sich die Sophisten zur Ueberredung und Täuschung zu bedienen pflegten, Sophisma, vgl. Arist. top. 8, 11 u. S. Emp. pyrrh. 2, 229 ff; Plut. Alex. 74.

σοφισματίας, ὁ, ein geschickter Sophist, Nicet.

σοφισματικός, zum σόφισμα gehörig, Sp., bes. ὁ σ. = σοφιστής.

σοφισμάτιον, τό, dim. von σόφισμα, Luc. Parasit. 43.

σοφισματισμός, ὁ, listige, erzwungene Deutung, Sp.

σοφισματ-ώδης, ες, einem σόφισμα ähnlich, Arist. top. 8, 3 u. Sp.

σοφισμός, ὁ, seltene, späte Form statt σόφισμα.

σοφιστεία, ἡ, die Kunst eines Sophisten im Reden u. Disputiren, sophistische Kniffe u. Redekünsteleien, Sp., wie Plut. prof. virt. sent. p. 251; Philo.

σοφίστευμα, τό, = σόφισμα, Oenomaus bei Euseb. praep. evang.

σοφιστεύω, ein Sophist sein, S. Emp. adv. rhett. 18 Plut. Caes. 3; bes. als Rhetor, Dem. 24. — Auch = wie ein Sophist künstlich erfinden, Hel. 6, 9; auch = listig sich verstellen, schlau verstecken, ἔρωτα 1, 10.

σοφιστήριον, τό, der Lehrort oder Lehrsaal eines Sophisten, Clem. Al.

σοφιστής, ὁ, ursprünglich wie σοφός, ein Jeder, der im Besitz einer besondern Geschicklichkeit od. Kunst ist; bes. der Ton- oder Gesangkundige, Hesych. σοφιστὰς ἔλεγον τοὺς περὶ μουσικὴν διατρίβοντας καὶ τοὺς μετὰ κιθάρας ᾄδοντας, Ath. XIV, 632 c πάντας τοὺς χρωμένους τῇ τέχνῃ ταύτῃ (μουσικῇ) σοφιστὰς ἀπεκάλουν, aus Aesch. anführend εἶτ' οὖν σοφιστὴς καλὰ παραπαίων γέλων; auch Eur. nennt den Orpheus σοφιστὴς Θρῃξ, Rhes. 924, wie es auch Pind. I. 4, 28 zu nehmen ist; der Etwas geschickt erfindet (vgl. σόφισμα), ἵνα μάθῃ σοφιστὴς ὢν Διὸς νωθέστερος, Aesch. Prom. 62, vgl. 946; πολλῶν σοφιστὴς πημάτων ἐγιγνόμην, Eur. Heracl. 993; τῶν ἱερῶν μελῶν σοφισταί, Ael. H. A. 11, 1; οἱ τὴν ἱππείαν σοφισταί, 13, 9; ὑφοποιητικῆς πραγματείας σοφισταί, Poll. 6, 71; vgl. Ath. IX, 377 f. — Ueb. der in Angelegenheiten des öffentlichen und häuslichen Lebens gewandte und erfahrene Mann, von praktischer Lebensklugheit; so heißen bei Her. die sogenannten sieben Weisen immer σοφισταί, z. B. 1, 29 (vgl. Euphro bei Ath. IX, 379 v. 10); eben so Pythagoras, 4, 95; daher es zuweilen auch den Weisen im höheren Sinne des Wortes bezeichnet, den Gelehrten, der sich durch Kenntnisse und Nachdenken vor der großen Menge auszeichnet, vgl. D. L. prooem. 12. — Bei den Athenern bes. der für Geld die Kunst zu denken und zu sprechen, Philosophie u. Beredtsamkeit lehrt, der Redekünstler, σοφιστῶν ἀκροαταί, Thuc. 3, 38; in diesem Sinne hießen Protagoras, Gorgias, Hippias, Prodikus und Thrasymachus Sophisten; und weil diese sich hauptsächlich mit der Beredtsamkeit beschäftigten, hießen auch Redner, bes. diejenigen, welche wie Isokrates Reden schrieben, σοφισταί, Isocr. 4, 3, im Ggstz der Dichter, 4, 82. — Die Erklärung des Arist. elench. Soph. 1, 2, ἔστι γὰρ ὁ σοφιστὴς χρηματιστὴς ἀπὸ φαινομένης σοφίας, ἀλλ' οὐκ οὔσης, wird von Sokrates Zeit an geltend, der durch seine scharfsinnigen Unterhaltungen mit ihnen ihr lediglich auf den äußern Schein gerichtetes Streben bloßstellte, wie sie durch Trugschlüsse und Redekunststücke die Zuhörer zu überreden suchten, ihnen aber keine wahre Weisheit mittheilten, nur auf eignen Ruhm u. Gewinn bedacht

Digitized by Google

waren. Dah. von Aristophanes u. Platon an das Wort auch den Nebenbegriff des Großprahlers, Aufschneiders, ja des gaukleriſchen Betrügers erhält, Dem. 18, 276 *δεινὸν καὶ γόητα καὶ σοφιστὴν καὶ τὰ τοιαῦτ' ὀνομάζων*. — Später, als die alte, ächte Beredtſamkeit verſchwunden war, kam der Sophiſt wieder zu Ehren und bezeichnete, ungefähr gleichbedeutend mit *ῥήτωρ*, den Lehrer u. Meiſter im proſaiſchen Ausdruck, der nicht ſowohl des Inhalts, als der ſchönen Form wegen ſchreibt, gleichviel ob Reden, Briefe, Geſchichtswerke oder Anderes, vgl. Villois. praef. ad Long.

σοφιστιάω, wie ein Sophiſt reden, d. i. im Reden oder Schreiben künſteln; Eubulid. bei Ath. X, 437 d; vgl. Plut. de audit. 6.

σοφιστικός, den Sophiſten betreffend; *βίος*, Plat. Phaedr. 248 e; *ἡ σοφιστική*, die Kunſt des Sophiſten, Prot. 316 d; ſophiſtiſch, d. i. künſtlich redend, argliſtig und trügeriſch im Disputiren, *μὴ σοφιστικούς, ἀλλὰ σοφοὺς καὶ ἀγαθούς*, Xen. Cyn. 13, 7; Luc. Prom. 4.

σοφιστο-μανέω, in die Sophiſten und ihre Weisheit vernarrt ſein, Greg. Naz.

σοφίστρια, ἡ, fem. zu *σοφιστής*; Plat. Euthyd. 297 c; Suid. v. *Ἀσπασία*.

σοφό-νους, ζυγρ. *σοφόνους*, weiſes Sinnes, Luc. rhet. praec. 17.

σοφός, urſprünglich geſchickt, geübt in mechaniſcher Kunſt, in einem Handwerke, kundig; *ἁρματηλάτας*, Pind. P. 5, 107; *τέκτονες*, P. 3, 113; beſ. von Dichtern u. Sängern, oft bei Pind.; *σοφὸς τὴν μουσικήν*, Plat. Phil. 17 c; und allgemeiner, *σοφος ὁ πολλὰ εἰδὼς φυᾷ*, Pind. Ol. 2, 86; übh. von klarer Einſicht, wie Eur. ſagt *σοφόν τοι τὸ σαφές*, Or. 397; lebens- u. ſtaatsklug, der ſich und Andern im häuslichen und öffentlichen Leben wohl zu rathen weiß, Pind. u. Tragg.: *ἦ σοφός, ὃς πρῶτος ἐν γνώμᾳ τόδ' ἐβάστασε*, Aesch. Prom. 889; *τὴν σοφὴν εὐβουλίαν*, 1040; *διδάσκαλος*, Eum. 269; *οὐ πρὸς ἰατροῦ σοφοῦ*, Soph. Ai. 578; *οἰωνοθέτας*, O. R. 484; *σοφὸς σὺ μάντις*, Ant. 1048; *σοφὸς παλαιστὴς κεῖνος*, klug, Phil. 429; *αἱ σοφαὶ γνῶμαι*, Ai. 1070; El. 466; *βουλεύων σοφῶς*, Phil. 421; *τὸν ἐν οἰωνοῖς σοφόν*, Eur. I. T. 662, wie *ἐν κυβάρᾳ* 1237; c. inf., *σοφὸς λέγειν*, geſchickt zu ſprechen, erfahren, geübt im Reden, Med. 580; u. ſo in Proſa von Her. 3, 85 an überall; man vgl. noch folgende Verbindungen: *σοφὸς περὶ τὰ τοιαῦτα*, Plat. Conv. 203 a; *περὶ τῶν τοιούτων*, Apol. 19 c; *σοφὸν τούτων, ὧν οἴοιτο πέρι δεινὸς εἶναι*, Soph. 230 a; *σοφὸν τὰ τοιαῦτα*, Euthyphr. 5 a (wie Xen. *οἱ σοφοὶ ἃ ἐπίστανται ταῦτα σοφοί εἰσι*, Mem. 4, 6, 7); *σοφοὶ λέγειν*, Phaedr. 266 c. Auch von Sachen, *νόμος* Her. 1, 198, u. ſonſt; *τὸ σοφόν*, ein ſchlauer, kluger Einfall, Klugheit, Verſchlagenheit, Plat. Rep. VI, 502 d u. A.

σοφόω, = *σοφίζω*, LXX.

σόω, = *σαόω*, iſt ſelten und nur bei Ep. erhalten; conj. *σόῃς, σόῃ* (Bekk. *σόῳ, σόῳς*), Il. 9, 424. 681, *σόωσι*, 9, 393.

σω-ναύτης, Retter der Schiffer, Name eines Hafens, richtiger *σωναύτης*, Schol. Ap. Rh. 2, 748.

σπάδαξ, ὁ, ἡ, = *σπάξ*, Gramm.

σπαδίζω, od. **σπαδίσσω**, abziehen, *τὸ δέρμα σπαδίξας*, Her. 5, 25.

σπάδιξ, *ικος*, ἡ, 1) ein abgeriſſener Zweig, beſ. ein mit der Frucht abgeriſſener Palmzweig, Poll. 7, 147; Nic. Al. 528; vgl. Plut. Sympos. 8, 4 *πρῶτος ἐν Δήλῳ Θησεὺς ἀγῶνα ποιῶν, ἁπέσπασε κλάδον τοῦ ἱεροῦ φοίνικος, ἣ καὶ σπάδιξ ὠνομάσθη*; davon spadiceus, nach der Farbe deſſelben, ſ. Gell. N. A. 2, 26. 3, 10. — 2) bei Poll. 4, 59 u. Nicom. harm. ein Saiteninſtrument, wie die Lyra, das Quintil. 7, 10, 51 nebſt dem *ψαλτήριον* als weichlich verwirft. — 3) die abgezogene Rinde von der Wurzel des *πρῖνος*, Greg. Cor.

σπαδονίζω, wie *σπάω*, reißen, zerren, *ἦχον*, D. Hal. de C. V. 14, Schaef. zu vgl. p. 162.

σπαδόνισμα, *τό*, = Folgdm, *σπαδονίσματα μαστῶν χαλᾷ*, Mel. 67 (V, 204).

σπαδονισμός, ὁ, das Reißen, Zerreißen, *ἤχων σπαδονισμοί*, D. Hal. de vi Dem. 40, das Gehör zerreißende, ſcharfe Mißtöne.

σπάδων, *ωνος* u. *οντος*, ὁ, vgl. Lob. Phryn. 273 (*σπάω*), der Verſchnittene, spado, dem die Zeugungstheile ausgeriſſen ſind, Plut. Demetr. 25 u. A.

σπαδών, *όνος*, ἡ, der Riß, das Zerreißen, Zerren, die Zuckung, der Krampf; Hippocr. u. a. Medic.; *σπαδόνεσσιν ἀλύων*, Nic. Al. 317.

σπαθαλάω, = *σπαταλάω*, zw.

σπαθάλιον, *τό*, dim. von *σπάθη*, ſ. *σπατάλιον*.

σπαθᾱτός, dor. ſtatt *σπαθητός*, mit der *σπάθη* geſchlagen, Hesych.

σπαθάω, den Zettel od. Einſchlag beim Weben mit der *σπάθη* ſchlagen, Philyll. bei Poll. 10, 126; Schol. Ar. Nubb. 54. 56; — übtr., verzetteln, vergeuden; Ar. a. a. O.; *τὰ χρήματα*, Plut. Pericl. 14; *πάντα τὰ τῶν ἀνθρώπων συγκεχυμένως καὶ ἀκρίτως φέρεται καὶ σπαθᾶται*, Superst. 7; vgl. Alciphr. 3, 34. 65; ſchlemmen, praſſen, viel, übermäßig eſſen, *σπαθήσεις δὶς ἢ τρὶς τῆς ἡμέρας*, du wirſt dich des Tages zwei- od. dreimal voll eſſen, Luc. Luct. 17, v. l. *δυσπαθήσεις*; — anzetteln, einfädeln, anſtiften, *διὰ ταῦτ' ἐσπαθᾶτο ταῦτα*, Dem. 19, 43; — *σπαθᾶν φυτά*, Gewächſe beſchneiden, und ſie dadurch kleiner machen, Jac. Philostr. imagg. p. 496.

σπάθη, ἡ, 1) die Spatel, ein breites flaches Holz, deſſen ſich die Weber ſtatt des Kammes od. der Weberlade beim alten ſenkrechten Webſtuhle bedienten, um den Einſchlag feſtzuſchlagen u. ſo das Gewebe dicht zu machen; *σπάθης τε πλαγάς*, Aesch. Ch. 230; *τῆς σπάθης ἢ τῆς κερκίδος*, Plat. Lys. 208 d. — 2) die Spatel, Etwas umzurühren, Alexis bei Poll. 10, 121. — 3) wie *πλάτη*, das breite Unterende am Ruder, Lycophr. 23. — 4) die breiten Rippen, auch das Schulterblatt, Hippocr. — 5) ein Schwert; Eur. u. Philem. bei Poll. 10, 145; vgl. Hesych. — 6) ein Geräth zum Striegeln der Pferde, Poll. 1, 185. — 7) der Stiel der männlichen Blüthe des Palmbaumes; Her. 7, 69; Theophr.; Poll. 1, 244.

σπάθημα, *τό*, das dichtgeſchlagene Gewebe, übertr., *φρενῶν*, = *τὸ πυκνόφρον*, Suid.

σπάθησις, ἡ, das Schlagen u. Dichtmachen des Gewebes mit der *σπάθη*, Arist. phys. ausc. 7, 2. — Das Verzetteln, Vergeuden, die Verſchwendung, Suid.

σπαθητός, von Geweben, die auf dem ſenkrechten Webſtuhle mit der *σπάθη* gewebt u. dichtgemacht ſind; *ὑφάσματα*, Aesch. frg. 330; *χλαῖνα*, Soph. bei Poll. 7, 36.

σπαθία, ἡ, = *σπάθη* 4.

σπαθίζω, mit der Spatel umrühren od. aufſtrei-

Digitized by Google

89; ξίφους, der gezückte, bloße Degen, Plut. Otho 17; auch das abgetriffene Stück, θωράκων σπάσματα, Sull. 21 Lys. 12.

σπασμάτιον, τό, dim. von σπάσμα, Theophr.

σπασματ-ώδης, ες, den Zuckungen oder Spannungen ähnlich, krampfartig, Krämpfe verursachend, Medic.

σπασμός, ό, = σπάσις, Zuckung, Krampf; βρυχώμενον σπασμοῖσι, Soph. Trach. 802, vgl. 1072; Ar. Lys. 845. 1089, in obscönem Sinne; Her. 4, 187; Thuc. 2, 49 u. Sp.

σπασμ-ώδης, ες, = σπασματώδης, Hippocr. u. Sp.

σπαστικός, ziehend, zuckend, Arist. H. A. 10, 1.

σπαταγγίζω, = ταράσσω, Hesych., vom Folgdn.

σπάταγος, od. **σπαταγγος**, ό, u. **σπατάγγη**, ἡ, eine Art Meerigel, Arist. H. A. 4, 5, wo die Lesart schwankt; vgl. Ath. III, 91 b, wo aus Ar. angeführt wird διαλείχοντά μου τὸν κάτω σπατάγγην. Bei Poll. 6, 47 πάταγγες.

σπαταλάω, schwelgen, üppig leben (vgl. σπαταλός); weichlich, verzogen sein, τὰ σπαταλῶντα τῶν παιδίων, Theano.

σπατάλη, ἡ, Schwelgerei, Luxus, bes. im Essen und Trinken; χρυσομανής, Agath. 3 (v, 302); χεῖρα περισφίγξω χρυσοδέτῳ σπατάλῃ, Armband, 27 (VI, 74), vgl. σπατάλιον; χρυσοφόρος ταρσῶν, Rufin. 37 (v, 27), ein Schmuck der Füße.

σπατάλημα, τό, = σπατάλη, Schwelgerei, Agath. 53 (IX, 642).

σπατάλιον, τό, auch σπαθάλιον geschr., eine Art Armband, Plin. H. N. 13, 25, vgl. σπατάλη; auch eine Art Haarflechte, Sp.

σπαταλός, schwelgerisch, üppig, Aufwand machend; παλλακίδες, Rufin. 37 (v, 27); Philo u. a. Sp.; κλίμματα, Rufin. 1 (v, 18).

σπάτειος, von Fell od. Leder, Hesych.

σπατίζω, ziehen, saugen, comic. bei Hesych.

σπατίλη, ἡ, dünner Stuhlgang; Ar. Pax 48, Menschenkoth; neben ὀϊσπώτη u. ὑσπέλεθος, D. Cass. 46, 5. — Nach Schol. Ar. a. a. O. auch Lederschnitzel. — Comp. aus σκῶρ und τιλάω?

σπατίλ-ουρος, ό, Dreckfleiß, Hesych.

σπάτος, τό, Fell, böotisch, Hesych. Vgl. νεοσπάτωτος u. σπάτειος.

σπάω, = καττύω, s. das Vorige.

σπάω, fut. σπάσω, aor. ἔσπασα, σπάσαι, perf. ἔσπακα, ἐσπασμαι, 1) ziehen, herausziehen; Hom., im aor. med., für sich, zu sich, ἐκ χειρὸς χεῖρα σπάσατο, aus der Hand zog er seine Hand, Od. 2, 321; σπασάμην ὀδὼπάς τε λύγους τε, 10, 166; bes. das Schwert, φάσγανά τε σπάσασθε 22, 74, σπασσάμενος τανύηκες ἄορ παχέος παρὰ μηροῦ 10, 439, u. öfter; ἐκ δ' ἄρα σύριγγος πατρώϊον ἔσπασατ' ἔγχος, Il. 19, 387; aor. pass, σπασθέντος, sc. ἔγχεος ἐξ ὠτειλῆς, Il. 11, 458; Pind. σπασσάμενος ἄροτρον, P. 4, 234; ὡς ἕκαστος ἔσπασεν τύχης πάλον, wie Jeder sein Loos gezogen, Aesch. Ag. 324; κόμην σπῶσα, das Haar raufend, Soph. O. R. 1243; von wilden Thieren, zerren, zerfleischen, Ant. 258; von Raubvögeln, σπῶντας ἐν χηλαῖσιν ἀλλήλους φοναῖς ἔγνων, Ant. 990, wo der Schol. erkl. σπαράττοντες ἀλλήλους φοινικοῖς ὄνυξι; ξίφος σπάσαντα, Eur. Or. 1194, u. öfter; Xen. vrbdt ἐσπασμένος ἀκινάκην, mit gezücktem Schwerte, Cyr. 7, 5, 29, u. öfter so im med., u. Sp.; — τὸ σκέλος ἔσπασε φεύγων, er verrenkte sich das Bein, Plut. Arat. 33, wie bei Her. τὸν μηρὸν σπασθῆναι, 6, 134; vgl. Eur. Cycl. 693. — Bei den Medic. = Zuckungen, Krämpfe verursachen. — 2) einziehen, saugen, schlürfen, einen Zug thun (wie bei uns zechen von ziehen); ὥςτ' ἐν γάλακτι θρόμβον αἵματος σπάσαι, Aesch. Ch. 526; συνεκθανεῖν σπῶντα χρὴ τῷ πώματι, Eur. Cycl. 568; ἔσπασεν ἄμυστιν ἑλκύσας, 416; ἀμυστὶ σπᾶσι, Ael. H. A. 6, 51; von λάπτειν verschieden, Plut. Symp. 7, 1, 3; — auch übertr., μικρὸν ἐσπάσαντο ὕπνου u. ὀλίγον ὕπνον σπάσωμεν, Heliod. 2, 16. 4, 1, Schlaf genießen; ἐπὶ θαλλοῖσιν ἔρωτα ἔσπασεν, Opp. Hal. 1, 269; überh. irgendwo entnehmen, sich aneignen, τὴν ἐπωνυμίαν παρ' αὐτοῦ ἔσπασεν, er nahm den Beinamen von ihm an, Philostr., u. öfter. — Sprichwörtlich wie bei uns οὐκ ἔσπασε ταύτῃ γε, auf diese Weise zog es nicht, half oder wirkte es nicht, Ar. Vesp. 175, vgl. Th. 928.

σπεῖος, τό, ep. statt σπέος; Od. 5, 194; h. Ven. 264; nach Hesych. auch **σπεῖον**.

σπεῖρα, ἡ, auch σπείρα betont, das lat. spira, alles Gewundene; vom Netze, ἄγει πόντου τ' εἰναλίαν φύσιν σπείραισι δικτυοκλώστοις, Soph. Ant. 346; σπείραις πολυπλόκοις, Eur. Med. 481; σπεῖραι τριχῶν, Haarflechten, Poll. 2, 31. 4, 149. — Bei Apolld. 2, 5, 11, σπεῖραν ἐπὶ τῆς κεφαλῆς ποιήσασθαι, wie Schol. Ap. Rh. 4, 1396 ein Ring, den man unter die auf dem Kopfe zu tragende Last legte. — Auch die Basis, Unterlage einer Säule; — βόεια σπεῖρα, der von Ochsenleder gemachte, um die Faust gewundene caestus der Faustkämpfer, Theocr. 22, 80. — Windung, Schneckenlinie, der gewundene Gang der Schlangen, Arat. 446; ὁλκοὶ τοῦ ὄφεως, Suid., u. ähnl. — Auch ein Schiffstau, das man im Sturme auswarf und hinter dem Schiffe schleppen ließ, um den schwankenden u. schnellen Gang des Schiffes zu sichern u. zu hemmen, νεὼς μὲν γὰρ ἁρπαγείσης ὑπὸ πνεύματος ἐπιλαμβάνονται σπείρας καὶ ἀγκύραις τὸ τάχος ἀμβλύνοντας, Plut. de garrul. 10; vgl. Luc. Tox. 10. — Im Holze solche Stellen, wo die Holzfasern schneckenförmig in einander gewunden sind, Maser, Theophr. — Bei Pol. der römische manipulus, der dritte Theil der Cohorte, 11, 23, 1 u. sonst; κατὰ σπείρας, manipulatim, 3, 115, 12 u. öfter; Plut., N. T. u. a. Sp. — Vgl. noch σπάρτος, σπάργω, σπάργανον u. σφαῖρα.

σπειραία, ἡ, spirea, eine Strauchart, Theophr., wahrscheinlich wegen der in einem spiralförmigen Körper zusammengewundenen Saamenpfötchen.

σπείρᾶμα, τό, dor. u. att. = σπείρημα, Jac. A. P. 171; ἐν πλεκταῖσι καὶ σπειράμασιν δεινῆς ἐχίδνης Aesch. Ch. 248; S. Emp. adv. log. 1, 188.

σπειρᾶσις, ἡ, die Windung, Plut. adv. stoic. 35.

σπαρ-αχθής, ές, eine Last fortwindend, sich schwer fortwälzend, Beiw. der Schlangen u. anderer kriechenden Thiere, κνώδαλα Nic. Ther. 399.

σπειράω, wickeln, winden, zusammendrehen; ἐσπειραμένον σχοινίον S. Emp. pyrrh. 1, 227, wie δράκοντας ἐσπειραμένους Luc. philops. 22; s. Lob. Phryn. 204.

σπειρηδόν, adv., gewickelt; — σπειρηδὸν τάξας τοὺς πελταστάς, manipelweise, Pol. 5, 4, 9, vgl. 11, 11, 6; ἡ σπειρηδὸν μάχη, Strab. 3, 3, 7.

Digitized by Google

σπείρημα, τό, das Gewickelte, die Windung; *σπείραμα αἰῶνος*, Ep. ad. 571 (App. 109). — So viel wie *σπάργανον*, Nic. Al. 417.

σπειρίον, τό, dim. von *σπεῖρον*, Xen. Hell. 4, 5, 4, von leichten Sommerkleidern.

σπεῖρον, τό, ein Gewand od. Tuch zum Umwickeln od. Umhüllen, bes. ein als Kleid dienendes Tuch, ein Umwurf zur Umhüllung des Leibes; *εἵλυμα σπείρων*, ein Umschlag um gewaschene Gewänder, Od. 6, 179; *κακὰ σπείρα*, schlechte Hüllen, von den Lumpen eines Bettlers, 4, 245; Leichentuch, 2, 102. 19, 147. 24, 137; Segeltuch, 5, 318. 6, 269; *νυμφιδίου σπείροιο παρακλίνασα καλύπτρην*, Euphorion bei Schol. Eur. Phoen. 688.

σπειρο-πώλης, Einer, der Gewänder, bes. alte Gewänder verkauft.

σπειρό-πωλις, ἡ, fem. von *σπειροπώλης*; *ἀγορά*, Kleider-, Trödelmarkt, Poll. 7, 78.

σπείρος, τό, = *σπεῖρον*; Nic. Th. 3, 882 *βόλβων σπείρεα*, die Häute der Zwiebeln.

σπειρ-οῦχος, ὁ, der Kreishalter, der Zirkel; *χάρκινα σπειροῦχα* Phanias 3 (VI, 295).

σπειρόω, wie *σπειράω*, einwickeln, bes. ein Kind einwindeln, Callim. Del. 6, zw., s. Lob. Phryn. 204.

σπείρω, fut. *σπερῶ*, aor. *ἔσπειρα*, perf. pass. *ἔσπαρμαι*, aor. pass. *ἐσπάρην*, — säen, Saamen ausstreuen, Hes. O. 393 Sc. 399; — übertr., von Menschen; *μὴ πρὸς ἀγνὰν σπείρας ἄρουραν*, Aesch. Spt. 736; *μὴ σπεῖρε τέκνων ἄλοκα*, Eur. Phoen. 18; — *σῖτον*, Her. 3, 100. 4, 17; *Δήμητρος στάχυν*, Eur. Cycl. 121; Bacch. 264; *δν καρπὸν ἔσπειρε*, Plat. Phaedr. 260 d; *σπαρέντων ποτὲ ὀδόντων*, Legg. II, 663 e; — auch besäen, *νεών*, Hes. O. 465; *πεδιάδα*, Her. 9, 122; *ὃς τὴν ἀρίστην Χερρόνησιαν πλάκα σπείρει*, Eur. Hec. 9, vgl. Heracl. 840; und übertr., *τινὰ καινοτάταις διανοίαις*, Ar. Vesp. 1044; bah. sprichwörtlich von fruchtlosen Bemühungen *πόντον σπείρειν*, das Meer besäen, Theogn. 106; auch *εἰς ὕδωρ* u. *ἐν ὕδατι σπείρειν*. — Ueberh. zeugen, erzeugen; *παῖδας, οὓς κεῖνός ποτε σπείρων μόνον προσεῖδε*, Soph. Trach. 33; *Ἀτρέα, ὃς αὖ σ' ἔσπειρε*, Ai. 1272; *ὅθεν περ αὐτὸς ἐσπάρη*, O. R. 1498; *βρότειον σπεῖραι γένος*, Eur. Hipp. 618; *ἵνα ὡς πλεῖστοι τῶν παίδων ἐκ τῶν τοιούτων σπείρωνται*, Plat. Rep. V, 460 b. — Ausstreuen, verbreiten; *μὴ σπείρῃ ματαίαν βάξιν εἰς πᾶσαν πόλιν*, Soph. El. 632; *ὡς ὁ πλεῖστος ἔσπαρται λόγος*, Ar. Ran. 1204; *τὸν χρυσὸν καὶ τὸν ἄργυρον ἐς τὸν Στρυμόνα*, Her. 7, 107; — im pass., zerstreut werden, sich zerstreuen; *ἐσπάρησαν κατὰ τὴν ἄλλην Ἑλλάδα*, Thuc. 2, 27; *ἐς ἁρπαγήν*, sich zerstreuen, Xen. Hell. 3, 4, 22; Folgde; auch von flüssigen Dingen, sprengen, spritzen; *φλόγα*, sprühen, Arist. poet. 13.

σπείρω, = *ἑλίσσω*, nur bei Gramm., um *σπεῖρα* abzuleiten.

σπειρ-ώδης, ες, hüllenartig; *κόρση σκίλλης*, Nic. Al. 253, aus mehreren über einander liegenden Häuten bestehend.

σπείρωσις, ἡ, das Umwickeln, Schol. Arat. 14.

σπεῖσις, ἡ, = *σπονδή*, zw.

σπεκλόω, s. *σπλεκόω*.

σπέλεθος, ὁ, = *πέλεθος*; Ar. Ach. 1133 Eccl. 595; Hegemon bei Ath. XV, 698 d.

σπέλληξ, ὁ, = *σπέλεθος*.

σπέλλιον, τό, dol. statt *ψέλλιον*.

σπενδ-αυλέω, **σπενδεῖον**, **σπενδοποιέω**, f. L. für *σπονδαυλέω*, *σπονδεῖον*, *σπονδοποιέω*.

σπένδω, fut. *σπείσω*, aor. *ἔσπεισα*, perf. *ἔσπεικα*, Plut. Sert. 14, pass. *ἔσπεισμαι*, — spenden, ein Trankopfer darbringen, indem man, bevor man selbst trinkt, einen Theil des Getränkes auf den Tisch oder den Opferaltar oben abgießt; Hom. absolut, *ἐπεὶ σπεῖσάν τ' ἔπιόν θ' ὅσον ἤθελε θυμός*, Od. 3, 342 u. öfter; auch mit *εὔχομαι* verbunden, 15, 258, *ἐπὴν σπείσῃς τε καὶ εὔξεαι* 3, 45; bes. am Ende der Mahlzeit, vor dem Zubettgehen; — mit dem dat. des Gottes, dem man spendet; *ὄφρα ἀθανάτοισι σπείσαντες κοίτοιο μεδώμεθα*, Od. 3, 334; *οὔ τέ τεῳ σπένδεσκε θεῶν ὅτι μὴ δαΐ*, Il. 16, 227; *ἵνα σπένδησθα θεοῖσιν*, Od. 4, 591; *δέπας ἐλὼν σπείσασκε θεοῖσιν*, 8, 89; — mit dem dat. instrum., *πολλὰ δὲ καὶ σπένδων χρυσέῳ δέπαϊ λιτάνευεν*, Il. 23, 196; Od. 7, 137; *οὐκ εἶχον μέθυ λεῖψαι ἐπ' αἰθομένοις ἱεροῖσιν, ἀλλ' ὕδατι σπένδοντες*, 12, 363; doch auch *σπένδειν οἴνοιο*, Il. 11, 775 Od. 18, 151, wie *παρεστίους σπένδοντα λοιβάς* Soph. El. 262; *σπονδὰς ἔσπεισα*, Eur. El. 512; *σπείσασα νεκτέροις χοάς*, Or. 1322; auch im med., *θεοῖς ἐσπεισάμην σπονδάς*, Alc. 1028, vgl. Phoen. 1246. — Selten in Prosa, wie Plat. Legg. VII, 799 b Xen. Cyr. 7, 1, 1. Ueberh. ausgießen, *ἐκ χρυσέης φιάλης ἐς τὴν θάλασσαν*, Her. 7, 54; vergießen, sprengen, spritzen, 4, 187; *σπένδειν φίλτρα γάμου*, den Zauber der Vermählung durch ein feierliches Ehebündniß weihen, Apollnds. 19 (IX, 422). — Das med. nimmt die bestimmte Bdtg an „durch Trank-opfer", wie sie bei feierlichen Verträgen, Bündnissen, Aussöhnungen üblich waren, „einen Vertrag mit Einem schließen", sich mit ihm verbinden; absolut, einen Vertrag schließen, Her. 3, 144; *σπείσασθαι εἰρήνην*, feierlich Frieden schließen, 7, 148; *νεῖκος ἐσπείσθαι*, Eur. Med. 1140, einen Zwist feierlich beilegen; *ἀναίρεσιν τοῖς νεκροῖς*, einen Vertrag über das Aufnehmen und Bestatten der Todten schließen, Thuc. 3, 24; ähnl. *ἀναχώρησιν*, 3, 109; *ὁ δ' ἀπιστῶν σπένδεται ἱππέα πέμψας*, 7, 83; *τὰ μὲν σπενδόμενοι, τὰ δὲ πολεμοῦντες*, 1, 18; — gewöhnlich *τινί*, mit Einem, *ἐσπείσω τοῖς Λάκωσιν*, Ar. Ach. 285; *Ἀθηναίοις*, Thuc. 5, 5; *σπ. τινὶ σπονδάς*, 5, 14; Xen. An. 1, 9, 7 u. öfter; auch *πρὸς τοὺς Ἀθηναίους*, Thuc. 5, 17. 30, wie Xen. An. 3, 5, 16; Plut. de am. prolis 2; *σπένδεσθαι τῇ πρεσβείᾳ*, der Gesandtschaft sicheres Geleit feierlich zusagen, Aesch. 3, 23; Pol. 2, 32, 3, u. sonst.

σπέος, τό, ep. *σπεῖος*, das lat. specus, Höhle, Grotte; acc., *ὁπότε σπέος ἴλασε μῆλα*, Il. 4, 279; öfter *μέγα, γλαφυρόν*; *σπεῖος*, Od. 5, 194, gen. *σπείους*, 9, 141 u. öfter; dat. *σπῆϊ*, Il. 18, 402 Od. 2, 20 u. öfter, wie Hes. Th. 297; im plur., *σπήεσσι*, Od. 10, 404. 16, 232 u. öfter; *σπέσσι*, 4, 403. 23, 335; *σπείων*, H. h. Ven. 264; Hdn. *π. μον. λ.* p. 30 ist *σπεάτεσσι* aus Xenophan. angeführt.

σπέραδος, τό, = *σπέρμα*; Nic. Th. 649 Al. 330; *ἀμμίγδην σπεράδεσσιν ἐϋτροχάλοιο λίνοιο*, Al. 134.

σπέργδην, mit Eile, heftig, Hesych.

σπέρμα, τό, das Gesäete, der Saame, u. übh.

Digitized by Google

der Keim, Alles, woraus Etwas erwächst od. entsteht, πυρός Od. 5, 490; — gew. vom Pflanzensaamen, die Saat, Aussaat; H. h. Cer. 308. 354; Hes. O. 448; Her. 3, 97; τὰ σπέρματα, Sämereien, Hes. O. 473; σπέρμα πάσης ἐξαπόλλυται χθονός, Aesch. Ag. 514, u. öfter; Eur. Or. 552 u. sonst, wie in Prosa, παντὸς σπέρματος πέρι ἢ φυτοῦ Plat. Rep. VI, 491 d, Soph. 265 c; φλογός, Pind. Ol. 7, 48; ὄλβου, P. 4, 255; — auch thierischer Saamen, u. = Sohn, Abkömmling, Sprößling, N. 10, 81, vgl. 17; oft bei Tragg.: μὴ 'ξαλείψῃς σπέρμα Πελοπιδῶν τόδε, Aesch. Ch. 496; Μεγαρεὺς Κρέοντος σπέρμα, Spt. 456; Prom. 707; ὦ σπέρμ' Ἀχιλλέως, Soph. Phil. 364, u. öfter; auch im plur., πρὸς τῶν ἐμαυτοῦ σπερμάτων, O. C. 606; aber τοὐμὸν δ' ἐγὼ κεἰ σμικρόν ἐστιν, σπέρμ' ἰδεῖν βουλήσομαι, O. R. 1077, ist = von wem ich entsprossen, meinen Vater, Schol. γένος; Eur. τὸ Σισύφειον σπέρμα, I. A. 524; πᾶν τὸ θῆλυ σπέρμα Καδμείων, Bacch. 35; so auch Thuc. 5, 16, wo der Ausdruck aus einem Orakel entnommen ist; auch bei Plat., ἀνθρωποί τε καὶ ἀνθρώπων σπέρμασι νομοθετοῦμεν, Plat. Legg. IX, 853 c; vgl. Xen. Mem. 4, 4, 23. — Uebh. Ursache, Veranlassung wozu, ὁ τὸ σπέρμα παρασχὼν οὗτος ἦν, Dem. 18, 159; λογικοῦ, S. Emp. adv. phys. 1, 101.

σπερμ-αγοραιο-λεκιθο-λαχανό-πωλις, ιδος, ἡ, Feldfruchtmarktgemüsehändlerinn, Ar. Lys. 457.

σπερμαίνω, wie σπείρω, säen; γενεήν, Hes. O. 736, eine Nachkommenschaft erzeugen; — befruchten, vom Nil, Plut. Is. et Os. 38.

σπερματίας, ὁ, σικυός, Saamengurke, dem εὐνουχίας entgegigt, Cratin. bei Ath. II, 68 c.

σπερματίζω, = σπερμαίνω, bes. Saamen von sich geben, LXX.

σπερματικός, zum Saamen gehörig; auch, wie der Saame die künftige Frucht, die Grundstoffe oder Elemente andrer Dinge, die Begriffe in sich enthaltend. Bei den Stoikern sind σπερματικοὶ λόγοι gewisse, in der Materie enthaltene Bildungsstoffe, D. L. 7, 148, M. Ant. 4, 14. 21. — Adv.; σπερματικῶς λέγειν, im Vorbeigehen, kurz, gleichsam hingeworfen sprechen, Clem. Al.; = δυνάμει, Nicom. arithm. 2, 6.

σπερμάτιον, τό, dim. von σπέρμα; Theophr. bei Ath. II, 66; Diosc.

σπερματίς, ἰδος, ἡ, φλέψ, die Saamenader; bei Arist. H. A. 3, 2 steht auch σπερματίτιδες φλέβες.

σπερματισμός, ὁ, das Auslassen des Saamens; bei Theophr. οἱ σπ. = die aus Saamen gezogenen Pflanzen, welche nachher verpflanzt werden.

σπερματίτις, s. σπερματίς.

σπερματο-λογέω, = σπερμολογέω, zusammenstoppeln, Philostr. soph. 1, 22.

σπερματο-λόγος, = σπερμολόγος, von Vögeln, Epicharm. bei Ath. II, 65 b.

σπερματο-πώλης, ὁ, Saamenhändler; Poll. 7, 197; Nicophon bei Ath. III, 126 e.

σπερματ-οθυος, saamenhaltig (?).

σπερματο-φάγος, Saamen od. Sämereien fressend, D. Sic. 3, 24.

σπερματο-φυέω, = σπερμοφυέω, Theophr., zw.

σπερματο-φυής, ές, = σπερμοφυής (?).

σπερματόω, Saamen ansetzen, besäen; Theophr.

σπερματ-ώδης, ες, saamenartig; übtr., wie im Saamen enthalten, unentwickelt, Artemid. 4 prooem.

σπερμάτωσις, ἡ, das Besäen, das Saamenansetzen, -bringen, Phanias bei Ath. II, 61 f.

σπερμεῖον, τό, = σπέρμα, Nic. Ther. 599.

σπέρμειος, auch σπέρμιος, vom Saamen, Orph. H. 33, 5. 39, 5.

σπερμο-βολέω, Saamen werfen, Sp.

σπερμο-γονέω, Saamen erzeugen, Theophr.

σπερμο-γόνος, Saamen erzeugend, Schol. Lycophr. 352.

σπερμο-λογέω, Saamen oder Sämereien lesen, Saamenkörner fressen, von Vögeln, Hippocr. u. A. — Auch, wie σπερμολόγος, Schmarotzer sein, Philostr. v. Ap. 5, 20.

σπερμο-λογία, ἡ, das Wesen u. die Handlungsweise eines σπερμολόγος, Schmarotzerei, Plut. Alc. 36 u. öfter.

σπερμο-λογικός, ἡ, όν, von der Art eines σπερμολόγος, schmarotzerartig, possenhaft; καὶ περίεργος, Plut. Symp. 4, 1.

σπερμο-λόγος, Saamen oder Sämereien lesend, sammelnd; Vögel, die von Körnern leben, bes. eine von Sämereien lebende Krähen- od. Dohlenart, die Saatkrähe; Ar. Av. 232. 579, Plut. Demetr. 28 u. A. — Bei Dem. 18, 127 ein Schimpfwort, ein gemeiner Schwätzer, Possenreißer, Schmarotzer; σπερμολογώτατος καὶ ἀναγωγότατος, D. Hal. epit. 17, 6; N. T.; vgl. noch Ath. VIII, 344 c, wo ein Wortspiel gemacht ist.

σπερμο-νόμος, = σπερμολόγος, Hesych.

σπερμο-ποιέω, Saamen machen, Arist. H. A. 10, 5.

σπερμ-ουχέω, Saamen haben, tragen, Theophr.

σπερμο-φάγος, = σπερματοφάγος, Sext. Emp. pyrrh. 1, 56; vgl. Lob. Phryn. 669.

σπερμο-φορέω, Saamen tragen, Theophr.

σπερμο-φόρος, Saamen tragend, Theophr.

σπερμο-φυέω, Saamen zeugen, hervorbringen, Theophr.

σπερμο-φυής, ές, Saamen zeugend; pass., aus dem Saamen erzeugt, Theophr.

σπερχνο-ποιός, s. Folgde, Hesych.

σπερχνός, schnell, eilig, hastig; βέλος, Hes. Scut. 454; ἄγγελος, Aesch. Spt. 267; — heftig, ὀδύνη ὀξεῖα καὶ σπερχνή, Hippocr., wie νοσος, πυρετός. — Bei Hesych. auch durch σπερχνοποιός erkl., beschleunigend, antreibend.

σπέρχνω, = Folgdm, zw.

σπέρχω, in schnelle Bewegung setzen, antreiben, forttreiben, drängen; ὅτε σπέρχωσιν Ἄελλαι, wenn Stürme treiben, Il. 13, 334, vgl. Od. 3, 283; sp. D., wie Opp. Cyn. 1, 342. — Pass. sich schnell bewegen, laufen, eilen, σπερχόμενος ἐπεβήσετο δίφρου, Il. 21, 322, und sonst oft im partic., eilig, hastig; ὁπότε σπερχοίατ' Ἀχαιοὶ Τρωσὶν ἐφ' ἱπποδάμοισι φέρειν Ἄρηα, 19, 317; ἐρετμοῖς, mit den Rudern eilen, eilig rudern, Od. 13, 22; σπερχθεῖσα θυμῷ, Pind. N. 1, 40, aufgeregt; μὴ σπέρχου, Eur. Med. 1133; σπερχθείς, Her. 1, 32; σπέρχεσθαί τινι, gegen Einen heftig, aufgebracht werden, ihm zürnen, 5, 33; Callim. Del. 60 u. a. sp. D.

σπές, σπέτε, imperat. zu εἰπεῖν statt εἰπέ, εἴπατε, E. M. Vgl. σχές, σχέτε von ἔχω.

σπεύδω, fut. σπεύσω, 1) antreiben, in schnelle Bewegung setzen, beschleunigen, eifrig betreiben; ταῦτα χρὴ σπεύδειν, Il. 13, 236; γάμον, Od.

Digitized by Google

19, 137; Her. 1, 38; *παῦσαι σπεύδων τὰ σπεύδεις*, 1, 206; 3, 137; vgl. Bornem. Xen. Conv. 7, 4; pass., *ξυνὸν τοῦτο πᾶσι ἀγαθὸν σπεύδεται*, Her. 7, 53. — Dah. Etwas eifrig erſtreben, ſich um Etwas bemühen, bewerben; *μὴ βίον ἀθάνατον σπεῦδε*, Pind. P. 3, 62; *ἀρετάν*, I. 3, 31; *εὐψυχίαν ἔσπευσας*, Eur. Suppl. 173; *κλίμακας*, I. T. 1352; *σπεύδει ἀσπούδαστα*, 201, u. öfter; *νῦν σαυτῷ τἀναντία σπεύδεις*, Plat. Prot. 361 b. — Med., Aesch. *σπευδομένα θυσίαν*, Ag. 147. — Auch = anregen, ermahnen, Her. 8, 46. — 2) häufiger intr., ſich antreiben, ſich ſputen, eilen, ſich eifrig bemühen, anſtrengen; abſolut, *περὶ Πατρόκλοιο θανόντος*, ſich um den gefallenen Patroklus bemühen, um ſeine Leiche kämpfen, Il. 17, 121; *σπεύσατέ μοι, κακὰ τέκνα*, 24, 253; neben *ἰδρώων*, 11, 119. 18, 373; *ἀλλ' ἐφομαρτεῖτον καὶ σπεύδετον*, 8, 191; *μᾶλα σπεύδοντα ἐς μάχην*, in die Schlacht eilen, 4, 225; *τί με σπεύδοντα καὶ αὐτὸν ὀτρύνεις*, 8, 293, was treibſt du mich an, der ich ſchon von ſelbſt eile, mich beeifere; auch im med., *ἐγωγε σπεύσομαι εἰς Ἀχιλῆα*, 15, 402; u. ſo auch *σπευδόμενος*, eilig, wie App. *ἐσπευσμένος*; Hom. hat ſo das part. praes. act. *σπεύδων*, eilig, haſtig, Il. 8, 293. 23, 506 u. ſonſt; *ἔσπευδε δρόμῳ*, Eur. El. 473; — mit dem partic., *ἐπειδὴ σπεῦσε πονησάμενος τὰ ἅ ἔργα*, er verrichtete ſeine Arbeit ſchnell, Od. 9, 250. 310. 348; c. inf., Hes. O. 22. 675; *σπεῦδεν ἱκέσθαι*, Pind. N. 9, 21; Aesch. Ag. 587 Eum. 340; auch c. acc. c. inf., Her. 1, 74. 8, 41; vgl. *σπεύσαθ', οἱ μὲν Τεῦκρον ἐν τάχει μολεῖν*, Soph. Ai. 791; auch *ὃς σπεύδει θανεῖν*, 799; *ἔσπευδεν εἶναι μὴ μάχας*, Ar. Pax 655; *τοιαῦτα σπεύδεις περὶ σαυτὸν γενέσθαι, ἅπερ* —, Plat. Crit. 45 c; *λεκτικοὺς γίγνεσθαι τοὺς συνόντας οὐκ ἔσπευδεν*, Xen. Mem. 4, 3, 1; *ἔσπευδον πεμφθῆναι τὸν λόγον*, Isocr. 5, 23; *σπεύδοντες ὡς Ζεὺς μήποτ' ἄρξειεν θεῶν*, Aesch. Prom. 203; *σπεύδειν ὅπως μή*, Plat. Gorg. 480 a; Folgde; *ὑπὲρ πράγματος*, Pol. 4, 51, 2, im Ggſ. von *ἐκ παρέργου ποιεῖν*; — *σπεύδειν τινί*, ſich für Einen bemühen, Einem gewogen ſein, Sp., wie Chariton. — Bei den LXX. auch = in Gemüthsbewegung gerathen, unruhig werden, erſchrecken.

σπευσίνιοι, *οἱ*, heißen nach Poll. 8, 132 die Polizeiſoldaten in Athen, *ἀπὸ τοῦ πρώτου συντάξαντος τὴν περὶ αὐτοὺς ὑπηρεσίαν*.

σπευστικός, eilig, haſtig, eifrig; *οὐ γὰρ σπευστικὸς ὁ περὶ ὀλίγα σπουδάζων*, Arist. eth. 4, 3. — Adv., E. M.

σπευστός, adj. verb. von *σπεύδω*, beeilt, eifrig betrieben; *σπουδῆς ἄξιος* erkl. Phryn. in B. A. 63.

σπηλάδιον, *τό*, dim. zum Folgdn; Theopomp. bei Poll. 9, 16; Lob. Phryn. 74.

σπήλαιον, *τό*, wie *σπήλυγξ*, Höhle; Plat. Rep. VII, 514 a ff; Luc. u. a. Sp.

σπηλαῖτης, *ὁ*, zur Höhle gehörig, Paus. 10, 32, 5.

σπηλαιο-ειδής, *ές*, u. **σπηλαι-ώδης**, *ες*, höhlenartig; *οἰκήσεις κατάγειος*, Plat. Rep. VII, 514 a, u. Sp.

σπηλυγγ-ώδης, *ες*, = Vorigem, VLL.

σπήλυγξ, *υγγος*, *ἡ*, wie *σπήλαιον*, Höhle; Ap. Rh. 2, 568; Lycophr. 46 u. a. sp. D.

σπηλ-ώδης, *ες*, = *σπηλαιώδης*, Schol. Ap. Rh. 2, 356.

σπίγγος, *ὁ*, = *σπίνος*, Hesych.

σπιδής, *ές*, ausgedehnt, weit u. eben; *διὰ σπιδέος πεδίοιο*, durch das weite Blachfeld hin, Il. 11, 754; Andere laſen *δι' ἐσπιδέος* und nahmen ein adj. *ἄσπιδής* an; ſ. das Genauere in den Scholl.

σπίδιος, = Vorigem; Aesch. frg. 333 *σπίδιον μῆκος ὁδοῦ*, vgl. frg. 346.

σπιδνός, erkl. Hesych. *πυκνός, συνεχής*.

σπιδόεις, *εσσα*, *εν*, = *σπιδής*; Hesych. erklärt *σπιδόεν πλατύ, πυκνόν, μέγα*, aber auch *μέλαν, σκοτεινόν*.

σπιδόθεν, = *μακρόθεν*, von weitem, von fern her, Antimach. 74 bei E. M.

σπίζα u. **σπίζη**, *ἡ*, jeder kleine piepende od. pfeifende Vogel; *κάτω κρέμαντας, σπίζ' ὅπως ἐν ἕρκεσιν*, Soph. frg. 382 bei Hdn. *περὶ μον. λ.* 32, 21; Timon bei D. L. 4, 42; beſ. der Finke, fringilla, Arist. H. A. 8, 3. 9, 7.

σπιζίας, *ὁ*, der Finkenfalke, der Sperber, Arist. H. A. 8, 3.

σπιζίτης, *ὁ*, von der Größe eines Finken, Arist. H. A. 8, 3.

σπίζω, = *ἐκτείνω*, VLL., zur Ableitung von *σπιθαμή* angenommen.

σπίζω, piepen, Arat. Dios. 1024.

σπιθαμαῖος, f. l. für *σπιθαμιαῖος*, vgl. Lob. Phryn. 544.

σπιθαμή, *ἡ*, die Weite zwiſchen dem ausgeſpannten Daumen und dem kleinen Finger; Her. 2, 106; *περὶ σπιθαμῆς καὶ πήχεως*, Plat. Alc. I, 126 c; Sp.; Römiſch dodrans.

σπιθαμιαῖος, von einer Spanne, eine Spanne lang, Pol. 6, 22, 4. 34, 10, 9 u. a. Sp.

σπιθαμ-ώδης, *ες*, = *σπιθαμιαῖος*, Diosc.

σπιλαδ-ώδης, *ες*, felſen- oder klippenartig, Strab. XIV, zw.

σπιλάς, *άδος*, *ἡ*, ein Felſen, oder, am Meere, eine Klippe; *νῆάς γε ποτὶ σπιλάδεσσιν ἔκηαν κύματα*, Od. 3, 298; *ἀκταὶ προβλῆτες ἔσαν, σπιλάδες τε πάγοι τε*, 5, 405; *τυφλαί*, Gaetul. 7 (VII, 275); *πρὸς ταῖς σπιλάσι κατηγνύμενα σκάφη*, Pol. 1, 37, 2; übh. vorragender Berg, Felſenhöhle. — Adj., *γῆ σπιλάς*, Thonerde; bei Soph. Tr. 678 ohne *γῆ*, thönernes Eſtrich; Theophr.

σπίλος, *ἡ*, = *σπιλάς*, Felſen, Klippe; Ion bei Hesych.; Lycophr. 374 u. a. sp. D.; auch Arist. mund. 3, 3. — [Die Accentuation *σπίλος* iſt falſch, denn Lycophr. 188 u. Ion bei Hesych. iſt ◡ kurz.]

σπῖλος, *ὁ*, ſeltener *σπίλος*, Fleck, Schmutz, Schandfleck; Ath. VII, 297 c; Diosc.; ſchlechter Ausdruck für das att. *κηλίς*, Lob. Phryn. 28.

σπιλόω, beflecken, Sp., wie N. T.

σπιλ-ώδης, *ες*, = *σπιλαδώδης*; Arist. H. A. 5, 13; *λόφος*, Pol. 10, 10, 7.

σπίλωμα, *τό*, Fleck, Schmutz, LXX.

σπιλωτός, befleckt, Sp.

σπίνα, *ἡ*, = *σπίνος*; Alexis bei Ath. VII, 326 d; Hesych.

σπινθάριξ, *ἡ*, f. l. für *σπινθάρυγξ*.

σπινθαρίς, *ίδος*, *ἡ*, = *σπινθήρ*, H. h. Apoll. 442.

σπινθάρυξ, *υγος*, *ἡ*, = Vor., Ap. Rh. 4, 1544.

σπινθεύω, Funken ſprühen, Hesych. erkl. *ἐσπινθεύετο, τῆκέτο*.

Digitized by Google

σπινθήρ, ῆρος, ὁ, Funke, τοῦ δέ τε (ἀστέρος) πολλοὶ ἀπὸ σπινθῆρες ἵενται, Il. 4, 77, es sprühen Funken von ihm; ὀφθαλμοὺς σπινθῆρας ἔχειν, Strat. 38 (XII, 196); ἐκ τούτου τοῦ σπινθῆρος ὁ πρὸς Αἰτωλοὺς ἐξεκαύθη πόλεμος, Pol. 18, 22, 2; Sp.

σπινθηρακίζω, = Folgdm, Nicet.

σπινθηρίζω, Funken von sich geben, sprühen; Pherecrat. bei B. A. 361; Plut. plac. phil. 3, 2.

σπινθηρο-βόλος, Funken werfend, sprühend, Sp.

σπινθηρο-πόμπος, funkensendend, Schol. Arat. 129.

σπινθίον, τό, = σπινίδιον, Hesych.

σπινίδιον, τό, dim. von σπίνος, Vögelchen oder Finkchen, Ar. frg. 344, 7.

σπίνιον, τό, = Vorigem, Ath. II, 65 e, wo falsch σπινίον accentuirt ist.

σπίνος, ὁ, ein kleiner Vogel; Ar. Pax 1115 Av. 1079; nach seiner piependen feinen Stimme benannt, auch zu Markte gebracht und gegessen, nach Einigen der Zeisig, nach Andern der Finke, = σπίζα, der noch jetzt auf Chios σπίνος heißt; Arat. 1024; Ael. H. A. 4, 60; Ath. II, 65, wo aus Eubul. com. eine Stelle angeführt ist. — Bei Arist. mirab. 41 u. Theophr. eine Steinart, die sich durch Wasser entzündet, vielleicht Alaunschiefer.

σπινύς, = ἰσχνός, mager, Proclus.

σπλαγχνεύω, die Eingeweide des Opferthieres nach verrichtetem Opfer verzehren; Ar. Av. 984. — Pass., ἐσπλαγχνευμένων ἤδη τῶν ἱερῶν, D. Hal. 1, 40. — Aus den Eingeweiden prophezeihen, im med., Strab. 3, 3, 6.

σπλαγχνίδιον, τό, dim. von σπλάγχνον, Diphil. bei Ath. IX, 370 e.

σπλαγχνίζομαι, dep. pass., sich erbarmen, Mitleid empfinden, N. T., ἐσπλαγχνίσθη περὶ αὐτῶν Matth. 9, 36.

σπλαγχνίζω, = σπλαγχνεύω, LXX.

σπλαγχνικός, von den Eingeweiden, Diosc.

σπλαγχνίς, ίδος, ἡ, = καρδία, Schol. Soph.

σπλαγχνισμός, ὁ, das Erbarmen, N. T.

σπλάγχνον, τό, gew. im plur. τὰ σπλάγχνα, die Eingeweide, bes. die edlen, die der Brust, Herz, Lunge, Leber, Nieren, Milz, die, am Opferfeuer geröstet, zu Anfang des Opferschmauses von den Versammelten verzehrt wurden; σπλάγχν' ἐπάσαντο, Il. 1, 464. 2, 421 u. sonst oft, wie Ar. Pax 1058; σὺν ἐντέροις τε σπλάγχνα τρίπους' ἔχοντες, Aesch. Ag. 1194. Daher auch überhaupt der Opferschmaus, das Verzehren des vom Opfer übriggebliebenen Fleisches, visceratio, Ar. Vesp. 654 Equ. 408 u. öfter. — Ἦλθεν ὑπὸ σπλάγχνων, Pind. Ol. 6, 43 N. 1, 35, ist = er wurde geboren; der Mutterleib, δεινὸν τὸ κοινὸν σπλάγχνον, οὗ πεφύκαμεν, Aesch. Spt. 1022 (auch Lunge, πολλοῖς δὲ μόχθοις φυσιᾷ σπλάγχνον Eum. 249); dah. τῶν σῶν ἐκ σπλάγχνων ἕνα νέκυν ἀντιδοὺς ἕσει, Soph. Ant. 1053, d. i. aus deinen nächsten Verwandten. — Bei Dichtern, wie unser Herz, der Sitz der heftigsten Leidenschaften, des Zorns, der Liebe, auch des Mitleids: σπλάγχνα δέ μοὐ κελαινοῦται πρὸς ἔπος κλυούσῃ, Aesch. Ch. 407; ὁδὸς ἀνιάσασα δὴ μάλιστα τοὐμὸν σπλάγχνον, Soph. Ai. 974; μομφὰς οὐχ ὑπὸ σπλάγχνοις ἔχειν, Eur. Alc. 1012; σπλάγχνα θερμαίνειν κότῳ, Ar. Ran. 843; τὰ σπλάγχν' ἀγανακτεῖ, 1004; ὑπὸ σπλάγχνοις θαρσαλέως τρηχεῖαν ἀνίην οἴσω, Ep. ad. 18 (XII, 160). — Auch ἀνδρὸς σπλάγχνον ἐκμαθεῖν, sein Innerstes, Eur. Med. 220. — Vgl. auch σπλαγχνίζομαι.

σπλαγχνο-ῥάπτης, der Eingeweide Bratende, Sp.

σπλαγχνο-σκοπέω, Eingeweide beschauen und daraus weissagen, Sp.

σπλαγχνο-σκόπος, Eingeweide beschauend, Sp.

σπλαγχνο-τομία, ἡ, das Zerschneiden der Eingeweide, Tzetz., der auch σπλαγχνοτομικός bildet.

σπλαγχνο-τόμος, die Eingeweide zerschneidend, Zeus, Hegesand. bei Ath. IV, 174 a.

σπλαγνο-φάγος, die Eingeweide essend, Plut. de fluv. 5, 3.

σπλεκόω, auch πλεκόω und σπεκλόω geschrieben, Beischlaf treiben, üben; Poll. 5, 93; Schol. Ar. Av. 1022; als Stammwort nimmt man πλέκω an, vom Verwickeln oder Verschlingen der Füße, s. Hemsterh. Schol. Ar. Plut. 1082 p. 402.

σπληδών, ὁ, = σποδός, Asche, sp. D., wie Nic. Ther. 763 u. Lycophr. 483.

σπλήν, ὁ, gen. σπληνός, die Milz; Her. 2, 47; πρὶν τὸν σπληνα κομιδῇ μ' ἐκβαλεῖν, Ar. Thesm. 3; Plat. Tim. 72 c im plur., Milzsucht. — Auch ein Verband, wie σπλήνιον.

σπληνάριον, τό, = σπληνίδιον, Diosc.

σπληνιάω, an der Milz leiden, milzsüchtig sein; Arist. partt. an. 3, 7; Plut. Pyrrh. 3.

σπληνίδιον, τό, = σπλήνιον, Alex. Trall.

σπληνίζομαι, = σπληνιάω, Greg. Naz.

σπληνικός, zur Milz gehörig, bes. an der Milz leidend, milzsüchtig; Macho bei Ath. IX, 348 e; Medic.

σπληνιό-δετος, mit einem Verbande verbunden.

σπλήνιον, τό, ein Verband, eine Compresse, die angefeuchtet oder mit Arznei bestrichen auf Wunden gelegt wurde; Arist. H. A. 8, 9; Medic. — Auch ein Kraut, sonst ἄσπληνον, Diosc.

σπληνίσκος, ὁ, dim. von σπλήνιον, ein kleiner Verband, Hippocr.

σπληνίτης, ὁ, fem. σπληνῖτις, von der Milz; φλέψ, Milzblutader, Arist. H. A. 3, 2.

σπληνόω, mit einem σπλήνιον belegen, verbinden, Chirurg. vett.

σπλην-ώδης, ες, milzartig, milzsüchtig, Galen.

σπογγάριον, τό, dim. von σπόγγος, kleiner Schwamm, M. Ant. 5, 9. — Eine Salbe, Alex. Trall.

σπογγεύς, ὁ, = σπογγοθήρας; Arist. H. A. 9, 37, Ath. VII, 282.

σπογγιά, ἡ, wie σπόγγος, der Schwamm; Ar. Ran. 483. 488; Plut. oft u. a. Sp.; ion. auch σπογγίη betont, Schäf. Greg. Cor. p. 148.

σπογγιάς, ὁ, = σπογγεύς, Theophr.

σπογγίζω, mit dem Schwamme abwischen; Ar. Th. 247; τὰ βάθρα, Dem. 18, 258; ὡς εἶδεν ἐσπογγισμένα τὰ ὑποδήματα, Ath. VIII, 351 a.

σπογγίον, τό, dim. von σπόγγος, Schwämmchen, σπογγίῳ βεβυσμένον χυτρίδιον Ar. Ach. 439.

σπόγγισμα, τό, das mit dem Schwamm Abgewischte, Eust.

σπογγιστικός, zum Abwischen mit dem Schwamme gehörig, ἡ σπογγιστική, die Kunst mit dem Schwamme zu reinigen, Plat. Soph. 227 a.

σπογγο-ειδής, ές, schwammartig, Hippocr. und sonst.

σπογγο-θήρας, ὁ, der auf Schwämme Jagd macht, Poll. 1, 96 u. Plut.

Digitized by Google

σπογγο-θηρική, ἡ, die Kunst des Vor., Poll. 7, 139.

σπογγο-κολυμβητής, ὁ, der nach Schwämmen untertaucht, Lycurg. bei Poll. 7, 147.

σπογγο-λογέω, Schwämme lesen; *τὰς ψίχας σπογγολογοῦσα τῶν τραπεζῶν*, mit Schwämmen die Tische abwischend u. Brocken sammelnd, Pallad.

σπόγγος, ὁ, attisch *σφόγγος*, lat. fungus, 1) der Schwamm, zum Abwischen, Waschen gebraucht; *σπόγγῳ δ' ἀμφὶ πρόσωπα καὶ ἄμφω χεῖρ' ἀπομόργνυ*, Il. 18, 414; bes. zum Abwischen der Tische u. Stühle, *σπόγγοισι πολυτρήτοισι τραπέζας νίζον*, Od. 1, 111, öfter; zum Auslöschen d. Schrift, *βολιζῖς ὑγρώσσων σπόγγος ὦλεσεν γραφήν*, Aesch. Ag. 1302; Ar. Vesp. 600; Plat. Tim. 70 c. — 2) die Drüsen am Halse, die Mandeln, wegen ihrer schwammigen, porösen Beschaffenheit, Hippocr.

σπογγο-τόμος, Schwämme unter dem Meere von den Felsen schneidend, Opp. Hal. 5, 612.

σπογγ-ώδης, ες, = *σπογγοειδής*, Plut.

σποδά, ἡ, lakon. für *σπουδή*, Ar. Lys. 173.

σποδεύνης, ὁ, der in der Asche sein Lager hat, Dosiad. ara 2, v. l. *σπονδεύνης*.

σποδέω, eigtl. die Asche od. den Staub abkehren, abstäuben, abklopfen, übh. abtreiben, wegnehmen u. dgl.; Aesch. sagt *στρατοῦ καμόντος καὶ κακῶς σποδουμένου*, das übel zugerichtete, aufgeriebene Heer, Ag. 656; *σποδούμενος κάρη πρὸς πέτρας*, mit dem Kopfe gegen die Felsen geschlagen, Eur. Hipp. 1238; Ar. vrbdt *κἄπειτ' ἔφλα με κἀσπόδει κἄπνιγε*, Nubb. 1376; *ὁμοθυμαδὸν σποδεῖν ἅπαντας τοὺς ἀλαζόνας δοκεῖ*, Av. 1016, Schol. *συντρίβειν*; Lys. 336 Ran. 661 u. öfter; auch pass., *νεανίσκοι ὅσοι πλεῖστα σποδοῦνται*, Eccl. 113, Schol. *κινοῦνται*; auch im obsc. Sinne = *βινέω*, Eccl. 908, vgl. Thesm. 492 u. Luc. catapl. 12. — Cratin. bei Ath. XI, 494 c sagt *συντρίψω γὰρ αὐτοῦ τοὺς χόας, καὶ τοὺς καθίσκους συγκεραυνώσω σποδῶν*.

σποδησι-λαύρα, ἡ, Gassenfegerinn, gemeine Strassenhure, Eust. 1921, 58.

σποδιά, ἡ, ion. *σποδιή*, der Aschenhaufen, die Asche; *θαλὸν σποδιῇ ἐνέκρυψε μελαίνῃ*, Od. 5, 488; vgl. Eur. Cycl. 610; oft in der Anth.: *δυσφὰς*, Antiphil. 39 (IX, 549); *πῦρ ὑπὸ τῇ σποδιῇ κεκρυμμένον*, Callim. (XII, 139), wie oft übtr., *μέλαινα*, Ep. ad. 482 (VII, 10), *ψυχρή*, 670 (VII, 279), u. sonst.

σποδιαῖος, = *σπόδιος*, zu.

σποδιακός, aus Metallasche, Sp.

σποδιάς, άδος, ἡ, ein dem Pflaumenbaume ähnlicher Baum, Theophr.

σποδίζω, in der Asche rösten, *μύρτα καὶ φηγοὺς σποδιοῦσι πρὸς τὸ πῦρ*, Plat. Rep. II, 372 c; auch = zu Asche brennen, *ἢ με κεραυνῷ σπόδισαν ταχέως*, Ar. Vesp. 329; *τὰς τρίχας*, absengen, D. Sic. 3, 24; — aschfarbig sein (?).

σπόδιον, τό, dim. von *σποδός*, Metallasche, Ofenbruch, spodium, Sp.

σπόδιος, aschfarbig, grau; *ὄνος*, Simonds. mul. 43; Arist. H. A. 8, 5.

σποδιόομαι, unter der Asche glimmen, Nicet.

σποδίτης, ὁ, *ἄρτας*, in heißer Asche gebackenes Brot, Ath. III, 111 e, aus Diphil. angeführt.

σποδι-ώδης, ες, = *σποδοειδής*, Sp.

σποδο-αιθής, aschartig, -farbig, grau oder isabellfarben, Arist. H. A. 8, 3.

σποδόεις, εσσα, εν, = *σπόδιος*, s. Schäf. ad Ap. Rh. 2 p. 131.

σποδ-όρχης, ὁ, = *κίναιδος*, Eust.

σποδός, ἡ (nach Orion von *σβέννυμι*, eigtl. *σβοδός*, was nach erloschenem Feuer übrig bleibt?), Asche, bes. heiße, Glutasche, unter der noch Glut verborgen ist, *τὸν μοχλὸν ὑπὸ σποδοῦ ἤλασα πολλῆς*, Od. 9, 375; H. h. Merc. 238; die Asche des verbrannten Leichnams, Aesch. Ch. 676 u. öfter; Soph. El. 748. 1111; Asche auf dem Opferaltar, O. R. 21 Ant. 994; *ἀμφὶ σποδὸν κάρα κεχύμεθα*, zum Zeichen der Trauer, Aesch. Suppl. 826. 1159; *νῆσον χῶσαι σποδῷ τε καὶ γῇ*, Her. 2, 140; — *ἐς σποδὸν ἐμβάλλειν* war eine Todesstrafe bei den Persern, Ctesias 17. 50. 51; vgl. Her. 2, 100. — Auch Staub, *τῆς χαμάθεν σποδοῦ λαβόντες*, Her. 4, 172; — *σποδὸς κυλίκων, πίθων*, Antp. Sid. 59 Leon. Tar. 87 (VI, 291. VII, 455), von einer Alten, die Becher, Fässer ausleert. — Auch = *σπόδιον*, Metallasche, Sp.

σποδόω, zu Asche brennen, in glühender Asche rösten, Hippocr.

σποδ-ώδης, ες, ſyſzgn aus *σποδοειδής*, voll Asche, Sp.

σπολάς, άδος, ἡ, Fell, Soph. frg. 16; Kleid von Fellen, Pelz, Ar. Av. 933. 935. 944, Schol. *διφθέρα ὁποιασοῦν, χιτὼν δερμάτινος*; nach Poll. 7, 70 ein lederner Harnisch, aus Xen., vielleicht An. 3, 3, 20, wo jetzt *στολάς* steht.

σπολεύς, ὁ, eine Art Brot, Ath. III, 114 e, aus Philetas.

σπονδ-αγωγός, ein Bündniß bringend, *κήρυξ*, Phryn. in B. A. 62.

σπονδ-αρχέω, ein *σπόνδαρχος* sein, nach Poll. 6, 30 *προπίνειν φιλοτησίας*.

σπονδ-αρχία, ἡ, = *σπονδῆς ἀρχή*, der Anfang der heiligen Spende oder des Trankopfers, Her. 6, 57; das Amt od. Recht des *σπόνδαρχος*.

σπόνδ-αρχος, die heilige Spende oder das Trankopfer anfangend, *ὁ ἐξάρχων τῆς σπονδῆς ἐν τοῖς συμποσίοις*, Phryn. in B. A. 62.

σπονδ-αυλέω, die Flöte zur *σπονδή* blasen, Artemid. 1, 58, *σπενδαυλέω* ist falsche Lesart.

σπονδ-αύλης, ὁ, der Flötenbläser bei der *σπονδή*, Inscr.

σπονδειάζω, den Spondeus brauchen; Cic. Att. 7, 2; Plut. music. 19.

σπονδειακός, spondeisch; Plut. de mus. 19; *αὐλοὶ σπονδειακοί*, Poll. 4, 81.

σπονδειασμός, ὁ, der Gebrauch des Spondeus, Plut. music. 11.

σπονδειο-κατά-ληκτος, mit einem Spondeus endigend, Schol. Ar. Ran. 243.

σπονδεῖον, τό, auch *σπονδίον*, Gefäß, Schale zur Libation, um ein Trankopfer darzubringen, Sp., wie Ath. 486 b; Neutr. von

σπονδεῖος, zur *σπονδή*, zur Opferspende od. zum Opfertranke gehörig; *Ζεὺς σπ.*, der Aufseher über die *σπονδαί*; *μέλος, αὔλημα*, Sext. Emp. adv. mus. 8 u. Poll. 4, 73. 79, die bei Libationen übliche Musik; *πούς*, der aus zwei langen Sylben bestehende Versfuß, weil man bei Libationen eine feierliche, langsame Melodie liebte, Gramm.

σπονδ-εύνης, ὁ, v. l. für *σποδεύνης*, Dosiad. ara 2 (XV, 26).

σπονδή, ἡ, die heilige Spende, Trankopfer, der Wein, den man, bevor man selbst trank, den Göttern

Digitized by Google

zu Ehren auf den Altar oder den Tisch, auch ins Opferfeuer ausgoß; die Sitte ist beschrieben Il. 7, 480; *νεκταρείαις σπονδαῖσιν ἄρξαι*, Pind. I. 5, 37; *θύειν τε λείβειν θ' ὡς θεοῖς Ὀλυμπίοις σπονδάς*, Aesch. Suppl. 960; *χαλίκρητοι*, frg. 438; *οὐ σπονδῇ χρέωνται οἱ Πέρσαι*, Her. 1, 132; *σπονδὰς ποιεῖσθαι*, Plat. Conv. 176 a; *σπονδὰς ποιεῖν*, Xen. An. 4, 3, 13; *τρίτας σπονδὰς ποιεῖσθαι*, dem Hermes, den Charitinnen und dem Zeus *σωτῆρ* ein Trankopfer bringen, Mem. 2, 3, 1; vgl. *Διὸς σωτηρίου σπονδὴ τρίτον κρατῆρος*, Soph. frg. 375; *ἀγαθοῦ δαίμονος*, Ar. Equ. 106; *ἐγχεῖν σπονδήν*, Pax 1068. — Bes. die heilige Spende, welche man bei feierlichen Verträgen und Friedensschlüssen zu verrichten pflegte; daher *αἱ σπονδαί* der feierlich geschlossene Vertrag, das Bündniß, der Waffenstillstand; *σπονδαὶ ἄκρητοι*, ein mit Spenden von lauterem, ungemischtem Weine geschlossener Waffenstillstand, Il. 2, 341. 4, 159; vgl. Hes. O. 340; Her. 7, 149; *σπονδὰς σῷ κασιγνήτῳ φέρων*, Eur. Phoen. 97; *σπονδαῖς πεποιθώς*, 603; dah. auch *σπονδὰς τέμωμεν*, Hel. 1251, wie sonst *ὅρκια*; auch im sing., Cycl. 467; von *εἰρήνη* unterschieden, Andoc. 3, 11; *σπονδαὶ τριακοντούτιδες*, Ar. Ach. 194; *σπονδὰς ποιεῖσθαι πρός τινα*, Ar. 1599 u. sonst; *σπονδαὶ Ὀλυμπιακαί*, Thuc. 5, 49, *Ἰσθμιάδες*, 8, 9; *τὴν τῶν ὅρκων καὶ σπονδῶν σύγχυσιν*, Plat. Rep. II, 379 e; *σπονδὰς ποιεῖσθαι* Xen. An. 3, 3, 8 u. öfter; *σπονδὰς παρέβαινον*, Dem. 19, 191; *σπονδαὶ ἐνιαύσιοι*, Pol. 5, 87, 4; a. Sp., wie Plut., oft.

σπονδήσιμος, zum Trankopfer gehörig, Philemon bei Ath. XIV, 645 a.

σπονδήτης, ὁ, fem. *σπονδῆτις*, eine *σπονδή* verrichtend; Suid. hat *σπονδῆτιν* für *σπονδῖτιν* aus Gaetul. citirt.

σπονδη-φορέω, eine *σπονδή* darbringen, Luc. Dea Syr. 42.

σπονδιάς, ἡ, v. l. für *σποδιάς*.

σπονδίζω, sp. Form = *σπένδω*.

σπόνδιξ, ικος, ὁ, = *σπονδήτης*, Hesych.

σπονδίον, τό, v. l. für *σπονδεῖον*.

σπονδῖτης, ὁ, fem. *σπονδῖτις*, = *σπονδήτης*, *σπονδῖτες σταγών* Gaetul. 3 (VI, 190).

σπονδο-ποιέομαι, = *σπονδὰς ποιέομαι*, Ath. XI, 477 b u. öfter.

σπονδο-φορέω, ein *σπονδοφόρος* sein, Poll. 8, 139.

σπονδο-φόρος, eigtl. die heiligen Spenden oder Trankopfer darbringend; der Herold, welcher den Antrag auf Waffenstillstand dem Feinde überbringt, Ar. Ach. 211; — eine eigene Obrigkeit, von der in Olympia und an andern Orten zur Zeit der heiligen Spiele die *ἐκεχειρία* und die *σπονδαί* angekündigt wurden, *Ζηνός*, Pind. I. 2, 23, wo Dissen zu vergleichen; Thuc. 5, 49; Xen. Hell. 4, 7, 2; *θεωρὸς καὶ σπονδοφόρος τῶν Κορείων*, Posidon. bei Strab.; — Sp. übersetzten damit den fetialis der Römer, wie D. Hal. 1, 21.

σπονδύλη, ἡ, s. das att. *σφονδύλη*.

σπονδύλιον, τό, und **σπονδύλιος**, ὁ, s. *σφονδύλιον*.

σπόνδυλος, ἡ, att. *σφόνδυλος*, w. m. s.; Tim. Locr. 100 a; Strab. 2, 5, 6.

σπορά, ἡ, das Säen, Sp. — Uebertr., Zeugung, *σπορᾶς γε μὴν ἐκ τῆσδε φύσεται θρασύς*, Aesch. Prom. 871; die Abstammung, Soph. Ai. 1277; die Nachkommen, *θάλλων εὐγενεῖ τέκνων σπορᾷ*, Ant. 1149; *Εὐρύτου σπορά τις ἦν*, Tr. 315, vgl. 419; Eur. Troad. 503 u. öfter; *παίδων*, Plat. Legg. V, 729 c; *τοῦ γένους*, VI, 783 a.

σποράδην, adv., zerstreu't, einzeln; *ἄλλοι δὲ ἄλλῃ τῆς πόλεως σπ. ἀπώλλυντο*, Thuc. 2, 4; *ἄνθρωποι ᾤκουν σποράδην*, Plat. Prot. 322 a, wie Isocr. 4, 39; Pol. 3, 22, 10; *καὶ ἀτάκτως*, 8, 32, 9, und öfter.

σποραδικός, zerstreu't; *ζῷα*, Thiere, die nicht gesellig sind, einzeln leben, Ggsg *ἀγελαῖα*, Arist. pol. 1, 3, 3; *νοσήματα*, die zu allen Zeiten u. an allen Orten herrschen, Medic.

σποράς, άδος, zerstreu't; *νησιώτην σποράδα κέκτηται βίον*, Eur. Rhes. 701, auf zerstreu't daliegenden Inseln; u. so von Inseln Thuc. 3, 69 (s. nom. pr.); *ἐτράπησαν σποράδες*, Pol. 3, 65, 11; Sp., wie Plut.

σποργή, ἡ, = *σπαργή*.

σπορεύς, ὁ, der Säer; Xen. Oec. 20, 3; Poll. 1, 221.

σπορευτής, ὁ, = Vorigem, Hesych.

σπορευτός, gesäet; *γῆ*, Saatland, Theophr.

σπορεύω, = *σπείρω*, säen, Sp.

σπορητός, ὁ, die Saat; *Διὸς νότῳ γανᾷ σπορητός*, Aesch. Ag. 1365; *ἕως τὸν σπορητὸν διακωλύσῃ*, Xen. Hell. 4, 6, 13, das Säen.

σπόριμος, besäet, zu besäen; *αὐλαξ*, Theocr. 25, 219; *γῆ*, Xen. Hell. 3, 2, 10, die §. 8 *ἀγαθὴ ἐργάζεσθαι* heißt; u. Sp.; *τὰ σπόριμα*, die Saat, N. T.; vgl. *πήραν μέτρου σιτοδόκον σπορίμου*, Antiphil. 4 (VI, 95); — *αἱ ὧραι σπορίμη*, Zeugungsglied, Maneth. 3, 396; — *μὴν σπ.*, der Saatmonat, Plut. Is. et Os. 69.

σπορο-λογέω, die Saat, die Feldfrüchte einsammeln, D. Hal. epit. 15, 3.

σπόρος, ὁ, das Säen, Xen. Oec. 7, 20; die Saat, Her. 8, 109; Plat. Tim. 42 d; der Samen, Plut. Symp. 4, 5, 2; auch das Erzeugte, *φορβὰν ἱερὰς γᾶς σπόρον*, Soph. Phil. 700.

σπού, in der Sprache der Skythen = das Auge, s. Her. 4, 27.

σπουδάζω, fut. *σπουδάσομαι* Plat. Euthyphr. 3 e, *σπουδάσω* 2. Petr. 1, 15, eigtl. intranf. ſich ſputen, eilig, thätig ſein, ſich emſig womit beſchäftigen, eifrig um Etwas bemühen; *οὐ γὰρ λόγοισι τὸν βίον σπουδάζομεν λαμπρὸν ποιεῖσθαι μᾶλλον ἢ τοῖς ἔργοις*, Soph. O. C. 1145; *ὅτ' ἐσπούδαζες ἄρχειν Δαναΐδας*, Eur. I. A. 337; u. pass., *πέλας πᾶν ὅ τι σπουδάζεται*, Suppl. 761; *σπουδαστέον*, I. A. 902; Ar. Th. 572; *περὶ τὰ χρήματα σπουδάζουσιν ὡς ἔργον ἑαυτῶν*, Plat. Rep. I, 330 c, u. öfter; auch c. acc., *οὐκ ἄξια πολλῆς σπουδῆς ἐσπούδακεν*, Soph. 259 c; u. pass., *ὧν ἕνεκα χρήματα μετὰ πολλῆς δαπάνης σπουδάζεται*, Rep. VI, 485 e; *πᾶσα ἡ τοιαύτη σπουδὴ οὐκ ἐπὶ τούτοις ἐστὶν ἐσπουδασμένη*, Lys. 219 e; *προοίμια θαυμαστῶς ἐσπουδασμένα*, ausgearbeitet, Legg. IV, 722 d; vgl. *τὰ μάλα ἐσπουδασμένα σῖτα καὶ ποτά*, ſorgfältig zubereitet, Xen. Cyr. 4, 2, 38; *ἐπί τινι*, Mem. 1, 3, 11, wie *ἐπὶ μικροῖς* Isocr. 4, 171; *περὶ τὰ ὅμοια ἐσπουδακώς*, Luc. Nigr. 6; — ſich ernſtlich womit beſchäftigen, ernſthaft ſein, mit Ernſt ſprechen u. handeln, *σκώπτειν πειρᾷς καὶ κωμῳδεῖν τοῦ σπουδάζειν ἀμελήσας*, Ar. Plut. 557; *ὅταν οἱ δεσπό-*

Digitized by Google

ται ἐσπουδάκωσε, Ran. 811; σπουδάζει ταῦτα Σωκράτης ἢ παίζει, Plat. Gorg. 481 b, vgl. Phaedr. 234 b u. Lys. 24, 18; ἐφ' οἷς ἐσπούδακε, Plat. Phaedr. 276 b; διὰ ταῦτα προσεπαισάτην τε καὶ οὐκ ἐσπουδασάτην, Euthyd. 283 e; περὶ τούτων ἔπαιζε ἅμα σπουδάζων, Xen. Mem. 1, 3, 7; πρός τινα, ernsthaft mit Einem verhandeln, Cyr. 1, 3, 11; ἐν οἷς διατρίβετε καὶ περὶ ἃ σπουδάζετε, Dem. 6, 4; πρός τινα, Jem. gewogen sein, 21, 4; πρὸς χρημάτων κτῆσιν, 24, 184; ὑπὲρ τῶν δούλων, Aesch. 1, 17. — Mit dem acc. der Person, Einen unterstützen, sich seiner eifrig annehmen, ihn zu befördern suchen, Sp., Plut. oft; τοὺς περὶ αὐτὸν σπουδάζοντες, lsocr. 1, 10; ἐπί τινι, 2, 44; pass. σπουδάζομαι, ich werde geschätzt, man bekümmert sich viel um mich, τὴν Ἀσπασίαν ὑπὸ τοῦ Περικλέους σπουδασθῆναι, Plut. Pericl. 24, vgl. Alex. 53.

σπουδαιο-λογέω, ernsthaft reden, Xen. Conv. 8, 41; behandeln, pass., οὗτος ὁ λόγος ἐσπουδαιολογήθη, 4, 49, die Sache wurde ernsthaft durchgesprochen; — med. sich über ernsthafte, wichtige Dinge besprechen mit Einem, An. 1, 9, 28.

σπουδαιο-λόγως, ernsthaft redend, Philo.

σπουδαιό-μῦθος, im Ernst od. über ernsthafte, wichtige Dinge redend, Sp.

σπουδαῖος, a) von Personen, eilig, eifrig, thätig, — übh. rechtschaffen, sittlich gut; γυνή, Her. 8, 69, wie Plat. def. 415 d erkl. ist: σπουδαῖος ὁ τελέως ἀγαθός, im Ggsz von φαῦλος, lsocr. 1, 1, wie Plat. Rep. X, 603 c u. öfter; μάντις, Phaedr. 242 c; τῶν σπουδαίων τῶν περὶ τραγῳδίαν ποιητῶν, Legg. VII, 817 a; Xen. Cyr. 2, 2, 24; u. Sp., ἰατρός Luc. Nigr. 2. — b) von Sachen, die der Thätigkeit und des Eifers werth sind, wichtig, bedeutend; πάντα λόγον θέμενος σπουδαῖον, Pind. P. 4, 132; dah. wünschenswerth, vortrefflich, νομαί, Her. 4, 23; οὐ σπουδαῖον ἐς ὄψιν, Soph. O. C. 583, nicht des Sehens werth; ἐπὶ σπουδαίοις οὔτω πράγμασι καὶ καλοῖς, Plat. Euthyd. 300 e; auch das Ernste, im Ggsz von γελοῖα, Legg. VII, 816 d, wie im adv., σπουδαίως εἰρημένος Crat. 406 b; ἔργον, Xen. Hell. 1, 4, 5; σπουδαῖα im Ggsz von γελοῖα auch Cyr. 2, 3, 1; σπουδαίως 1, 3, 9; λόγοι, Pol. 33, 15, 4; καὶ καλὰ ἔργα, 6, 26, 12; σπουδαῖόν ἐστί μοι, es ist mir daran gelegen, wie ταῦτα ὑμῖν σπουδαιότατά ἐστιν Dem. 24, 4; vom Wein, καὶ πολυτελής, Plut. Mar. 44; Ggsz von φαῦλος, S. Emp. pyrrh. 2, 83. — Compar., σπουδαίστερα τῶν πραγμάτων, Her. 1, 8, wie τὰ σπουδαίστατα τῶν πραγμάτων, 1, 133; aber auch τὴν σπουδαιοτάτην τῶν ταριχεύσεων, die beste Art, 2, 86; u. adv., ὧδε τὰ σπουδαιότατα ταριχεύουσι, ibid.; u. so Plat., εἴτε φαυλότεραι εἴτε σπουδαιότεραι τιμαί Rep. VII, 519 d, τὸ σπουδαιότατον Legg. II, 667 b; σπουδαιότερόν τε πράττειν Xen. Cyr. 2, 3, 20; σπουδαιότατα πράγματα Aesch. 1, 22.

σπουδαιότης, ητος, ἡ, das Wesen des σπουδαῖος, Eile, Eifer, Sorgfalt, Rechtschaffenheit, ἤθους, Plat. def. 412 e; u. Sp., wie D. Sic.; auch von Sachen, Wichtigkeit.

σπουδ-αρχ-αιρεσία, ἡ, eifriges Bemühen um ein Staatsamt, ambitus, Hesych.

σπουδ-αρχέω, sich eifrig um ein Staatsamt bewerben, sich zu Aemtern drängen, D. Cass. 36, 10 u. a. Sp.

σπουδ-άρχης, ό, Einer der sich zu Staatsämtern, Ehrenstellen u. dgl. heftig zudrängt, sie immer führen will, Xen. Conv. 1, 4, wo Dindorf σπουδαρχίας herstellt, s. unten das Wort.

σπουδ-αρχία, ἡ, eifriges Streben nach Staatsämtern, ambitus, Plut. Aemil. Paull. 38 u. a. Sp., wie D. Cass. 52, 15.

σπουδ-αρχίας, ό, = σπουδαρχίδης, B. A. 63. Vgl. σπουδάρχης.

σπουδ-αρχιάω, = Folgdm, Phot. bibl. p. 532, 12.

σπουδ-αρχιάω, nach Aemtern od. Ehrenstellen lüstern sein, wie σπουδαρχέω; Arist. pol. 5, 5; D. C. 36, 22, vgl. Suid.; Lob. Phryn. 81.

σπουδ-αρχίδης, ό, komisch zu σπουδάρχης gebildetes Patronymicum, Herrschsüchterling, Ar. Ach. 570, von Phryn. in B. A. 63, 18 erkl. ὁ σπουδάζων ἐπὶ τὰς ἀρχάς; auch von Liban. ep. 394 u. Greg. Naz. gebraucht.

σπούδασμα, τό, eifrig betriebene Sache, Eifer, Plat. Phaedr. 249 d u. Sp.; ein wichtiger Kunstbau, wie eine Schleuse, Arr. An. 7, 7, 13.

σπουδασμάτιον, τό, dim. von σπούδασμα, Phot. bibl. cod. 150.

σπουδαστής, ό, der Einem wohl will, Anhänger, Gönner, Plut. Artax. 26 Caes. 54.

σπουδαστικός, eifrig, ernsthaft; Ggsz φλαπαίσμων, Plat. Rep. V, 452 e; σπουδαστικῶς ἔχειν, Plut. Symp. 1, 1, 1.

σπουδή, ἡ, Eile, Hast, Geschwindigkeit; σπουδὴν ἔχειν, eilen, absolut, Ar. Lys. 288 Her. 9, 89; c. inf., 6, 120. 7, 205; ὅπως αὐτὸν ὁρέωσι σπουδῆς ἔχοντα, 9, 66; συνεφαπτόμενος σπουδῇ, Pind. Ol. 11, 97; σπουδὴ δὲ καὶ τοῦδ' οὐκ ἀπαρτίζει ποδός, Aesch. Spt. 356. Dah. — 1) Eifer, Thätigkeit, Anstrengung; ἄτερ σπουδῆς, ohne Mühe, Od. 21, 409; ἀμφί τι σπουδὴν θέμεν, Pind. P. 4, 276, allen Eifer darauf verwenden; σὺς ὑπὸ σπουδῆς δορὶ ἁλοῦσα, Aesch. Spt. 567; ἥ τοι καίριος σπουδὴ ὕπνον κἀνάπαυλαν ἤγαγεν, Soph. Phil. 633; ὅτου χάριν σπουδὴν ἔθου τήνδε, Ai. 13; ἀκοῦσαι σπουδὴν ἔχεις, Eur. Phoen. 908; Or. 1056; τῶν προκειμένων σπουδὴν ἔχοντες, I. T. 1434; διὰ σπουδῆς, eilig, Bacch. 212; σπουδὴν ποιεῖν τι, Ar. Ran. 523; σπουδὴν πολλὴν ἔχειν, ποιήσασθαι, sich anstrengen, sich bemühen, Her. 9, 8; μεγάλης ἄξιον σπουδῆς λόγον, Plat. Phaedr. 277 e; Legg. VIII, 834 b u. öfter; σπουδὴν μεγάλην ἐποιήσαντο, μὴ μηδίσαι Ἀθηναίους, Her. 9, 8, vgl. 7, 149; σπουδὴν τινος ποιήσασθαι, für Einen mit Eifer Sorge tragen, 1, 4. — 2) Ernst, ernste Willensmeinung; εἰ δ' ἐτεὸν δὴ τοῦτον (μῦθον) ἀπὸ σπουδῆς ἀγορεύεις, Il. 12, 233, vgl. 7, 359, in vollem Ernst; auch plur., σπουδαὶ λόγων, Eur. Hec. 132; μετά τε παιδιᾶς καὶ μετὰ σπουδῆς λεγομένους, Plat. Legg. X, 887 d, wie Conv. 197 e; οὐ σπουδῆς χάριν, ἀλλὰ παιδιᾶς ἕνεκα πάντα δρᾶται, Polit. 288 c; ἀνάπαυλα τῆς σπουδῆς γίγνεται ἐνίοτε ἡ παιδιά, Phil. 30 e; οἱ μὲν ἐπὶ σπουδήν, οἱ δ' ἐπὶ γέλωτα ὡρμηκότες, Legg. VII, 810 e; σπουδῆς πολλῆς καὶ βουλῆς ἀγαθῆς φημι τὰ παρόντα προσδεῖσθαι, Dem. 9, 46; ἅπασά μου σπουδὴ περὶ τοῦτ' ἔστιν, 23, 1; σπουδὴν ποιεῖσθαι περί τι, Pol. 1, 46, 2. — Schätzung, Beachtung einer Sache, Bemühung oder Bewerbung um Etwas, σπουδῆς ἄξιον εἶναι, der Beachtung, Bemühung werth sein; σπουδὴν ἔχειν τινός, für Etwas sorgen, Ael. V. H. 3, 8; ambitus,

Digitized by Google

Plut. Lucull. 27; *διὰ τὴν ἐμὴν σπουδήν*, aus Eifer, Rückſicht für mich, Antiph. 6, 41. — Beſ. *σπουδῇ* adverbial; in Eile, in Haſt, *σπουδῇ δ' ἐς λομένα προσρέσσαμεν*, Od. 13, 279, vgl. 15, 209, welche letztere Stelle nach Lehrs Aristarch. ed. 2 p. 116 die einzige im Homer iſt, an der *σπουδῇ* „ſchnell" heißt; *σπουδῇ ἦγε*, Her. 9, 1; *σπουδῇ διώκων*, Aesch. Spt. 353; vgl. *ἔρχεται σπουδῇ ποδός*, Eur. Hec. 216; *τί με καλεῖς σπουδῇ*; Phoen. 856; Plut. Ep. VII, 348 e; vgl. Jac. Ach. Tat. p. 586; ähnl. *διὰ σπουδῆς*, Eur. Bacch. 222, Xen. Hell. 6, 2, 16, u. *κατὰ σπουδήν*, Thuc. 2, 90, Xen. An. 7, 6, 28; — auch = mit Eifer, mit Anſtrengung, mit Mühe, kaum, *σπουδῇ δ' ἔζετο λαός*, Il. 2, 99; *σπουδῇ ἐπαΐσσοντα*, 13, 687, vgl. 5, 893. 11, 562. 23, 37 Od. 24, 119; *σπουδῇ πολλῇ ἐργάζεται*, Her. 1, 88; u. = mit Fleiß, mit Abſicht, ernſtlich, *πάνυ σπουδῇ*, Dem. Lpt. 105, vgl. Wolf p. 321; oft Thuc. u. Plat.; Phaedr. 260 b; *σπουδῇ χαριεντίζεται*, abſichtlich, Apol. 24 c; *πάσῃ σπουδῇ μανθάνειν*, mit allem Eifer, Legg. XII, 952 a; ſo auch *σὺν σπουδῇ*, VII, 818 c; vgl. Xen. An. 1, 8, 4; *σπουδῇ λέγειν*, im Ggſ. von *παίζειν*, Cyr. 8, 3, 47; Sp., wie Plut.

σπουδο-γέλοιος, im Sprechen oder im Handeln Ernſt u. Scherz vermiſchend, Spaß in ernſthafte Angelegenheiten bringend, Strab. XVI u. D. L. 9, 17.

σπυρᾶδία, ἡ, = *σπύραθος*, Poll. 5, 91, Bekk. *σφυρ.*

σπυράδιον, τό, = *σπύραθος* (?).

σπύραδος, ὁ od. ἡ, runder Miſt, beſ. der Ziegen u. Schafe, Schafloſerbeer, Sp. — Hängt wohl mit *σπεῖρα* zuſammen u. bedeutet jeden rund gedrehten Körper.

σπυραδ-ώδης, ες, dem Ziegen- u. Schafloſerbeer ähnlich, Hippocr.

σπυράς, ἄδος, ἡ, = *σπύραθος*, Hippocr., vgl. *σφυράς.*

σπύρδαρον, τό, = *σπύραθος*, Poll. 5, 91.

σπυρθίζω, = *πυδαρίζω*, Ar. bei Phot., Hesych.

σπυρίδιον, τό, dim. von *σπυρίς*; *δός μοι σπυρίδιον διακεκαυμένον λύχνῳ*, Ar. Ach. 428, wo der Schol. bemerkt *ὅτι οἱ πρεσβῦται διὰ τὸ μόλις βαδίζειν ἐν σπυρίδι κρύπτουσι τὸν λύχνον ὥστε σώζειν τὸ πῦρ*, u. ib. 445 *εἰς τὸ σπυρίδιον ἰσχνά μοι φυλλεῖα δός.*

σπυριδόν, adv., nach Art od. von der Geſtalt einer *σπυρίς*, B. A. 783. 786.

σπυριδ-ώδης, ες, von der Art od. dem Anſehen einer *σπυρίς*, Sp.

σπυριδών, ῶνος, ὁ, = *σπυρίς*, Poll. 6, 173, von Bekker getilgt.

σπυρίς, ἡ, ein runder, geflochtener Korb, Etwas darin zu tragen; beſ. Fiſchkorb, Ar. Pax 970, wie Her. 5, 16; vgl. auch Iul. Aeg. ep. (VI, 29); *ἰχθυ-δόκος*, Leon. Tar. 25 (VI, 4); — *ἀπὸ σπυρίδος δεῖπνα*, Ath. VIII, 365 a, *ὅταν τις αὐτὸς αὑτῷ σκευάσας δεῖπνον καὶ συνθεὶς εἰς σπυρίδα παρά τινα δειπνήσων ᾖ*, alſo coena e sportula; vgl. *σπυρίσι δειπνίζειν*, Arr. Ep. 4, 10; *ἀπὸ σπυρίδος δειπνίζειν*, Hesych.

σπυρίχνιον, τό, dim. von *σπυρίς*, Poll. 7, 174.

σταβατίνης, ὁ, und

σταβεύς, ὁ, = *κωπεών*, Hesych.

στάγδην, adv., tröpfelnd, Hippocr.

στάγες, ſ. *σταγών.*

σταγετός, ὁ, Tropfen, LXX.

στάγιον, τό, das Schriftzeichen *στῖ* (ϛ).

στάγμα, τό, Tropfen, Getröpfel; *τῆς τ' ἀνδεμουργοῦ στάγμα, μέλι*, Aesch. Pers. 604; *μιλτεῖον*, Philp. 15 (VI, 103).

σταγονίας, tröpfelnd, Dioſc.

σταγών, όνος, ἡ, der Tropfen; *πηγαὶ κατεσβήκασιν, οὐδ' ἕνι σταγών*, Aesch. Ag. 862; u. von den Thränen, *ἐξ ὀμμάτων δὲ δίψιοι πίπτουσί μοι σταγόνες*, Ch. 184, vgl. 394; *φόνου μυδώσας σταγόνας*, Soph. O. R. 1278; oft bei Eur., *οἴνου χλωραὶ στεγόνες* Cycl. 67, u. Folgde; *κνίνεως*, Flecken, Ael. H. A. 12, 24; *σπονδῖτις*, Gaetul. 3 (VI, 190); — Ap. Rh. 4, 626 hat auch einen unregelmäßigen plur. *στάγες*. — Bei Tim. Locr. 99 c neben *μόλυβδος*, ein leichtflüſſiges Metall, vielleicht Zinn; Hesych. erkl. τὸ *καθαρὸν σιδήριον.*

σταδαῖος, gerade od. aufrecht ſtehend; *Ζεύς*, als Wappen auf dem Schilde, Aesch. Spt. 495; *σῶμα*, Tim. Locr. 98 c; *ἰγχη σταδαῖα*, Waffen, mit denen man in offener Feldſchlacht, *ἐν σταδίᾳ μάχῃ*, kämpft, Aesch. Pers. 236; *μέλος*, ſanftes, ruhig gehendes Lied, Hesych.

στάδην, adv., ſtehend, grade feſtſtehend? — Nach dem Gewichte, Nic. Al. 327.

σταδιαῖος, das Maaß eines Stadion habend; *βάθος*, Pol. 34, 11, 14; *τόπος*, Apolld. 3, 9, 1; a. Sp. — Bei Themist. auch = *σταδαῖος.*

σταδίας, ὁ, ion. *σταδίης*, = *σταδιεύς*, ſw.

σταδι-άρχης, ὁ, führt Poll. 3, 146 an.

σταδιασμός, ὁ, das Meſſen nach Stadien, Sp.

σταδιεύς, ὁ, wie *σταδιοδρόμος*, der im Stadion Wettlaufende, auch ἵππος, das Rennpferd, in der Ueberſchrift von Pind. Ol. 13. 14 P. 11 N. 8; Pol. 40, 1, 1; Lucill. 44 (XI, 163) u. ſonſt.

σταδιονίκης, ὁ, = *σταδιεύς*, ἵππος, Rennpferd, Nicet.

σταδιόω, im Stadion laufen, Sp., *δρόμους*, von der Sonne, S. Emp. adv. phys. 2, 67.

σταδίη, ἡ, ſ. *στάδιος.*

σταδιο-δρομέω, im Stadion laufen, um die Wette laufen; Plat. Theag. 129 a; Dem. 59, 121; Plut. — Dazu hat Eur. Hero. Fur. 863 (wie von *σταδιοτρέχω* gebildet) das fut. *σταδιοδραμοῦμαι*, wo Herm. *στάδια δραμοῦμαι* leſen wollte; vgl. Lob. zu Phryn. 618.

σταδιο-δρόμης, ὁ, = Folgdm, Ar. bei Poll. 3, 146.

σταδιο-δρόμος, im Stadion laufend; Stratt. bei Poll. 3, 146; Plat. Legg. VIII, 833 a; Sp.

στάδιον, τό, auch *στάδιος*, ὁ, beſ. im plur., eigtl. das Feſtſtehende, beſ. eine feſtſtehende beſtimmte Länge, eine Strecke von 600 griech. od. 625 röm. Fußen, od. 125 Schritten, 49 Ruthen rheinl., Her. 2, 149; 8 Stadien ſind etwas mehr als eine röm. Meile, 40 Stadien ungefähr eine deutſche od. geographiſche Meile; Ar. ſagt komiſch *ἑκατὸν σταδίοισιν ἄριστος*, Nubb. 429, u. *Εὐριπίδου πλεῖν ἢ σταδίῳ λαλίστερα*, Ran. 91. — Die Rennbahn (denn die Rennbahn in Olympia war gerade ein Stadium lang); *σταδίου τόνος*, Pind. Ol. 11, 64; *δρόμος*, 13, 30; *τιμή*, ib. 37; *γυμνὸν ἐπὶ στάδιον*, wo man nackt lief, P. 11, 49 l. 1, 23; *ἀγωνιζόμενος στάδιον*, wettlaufend, Her. 5, 22; *ὁ τὸ στάδιον ἀμιλλησόμενος*, Plat. Legg. VIII, 833 a; *στάδιον ἀγωνίζεσθαι*, Xen. An. 4, 8, 27; u. häufig *τὸ στάδιον ἑνίκα*

Digitized by Google

Σύβότας, Hell. 1, 2, 1. — Unbeweglichkeit, Festigkeit, Sp.

στάδιος, 1) stehend; *σταδίη ὑσμίνη*, die stehende, offene Feldschlacht, ein geordnetes Gefecht, in welchem die Kämpfenden handgemein werden, im Gegs zu den Streifereien od. Scharmützeln, Il. 13, 314. 713; auch *ἐν σταδίῃ*, ohne *ὑσμίνῃ*, 7, 241. 13, 514. 15, 283; u. so auch in Prosa, *ἡ μάχη οὐ σταδία ἦν*, Thuc. 4, 38; — unbeweglich, *πῖδαξ σταδίη μένει*, Opp. Cyn. 4, 326. — 2) grade, aufrecht stehend, steif, was sich nicht zusammenlegen od. -falten läßt; *χιτών*, = *ὀρθοσταδίας*, ein langes, grade herabgehendes, ungegürtetes Gewand, s. Lob. Phryn. 238; *θώραξ*, ein steifer Panzer ohne Gelenke, Gegs *ἀλνσιδωτός*, vgl. Schol. Ap. Rh. 3, 1225. — 3) zugewogen, Nic. Al. 402.

στάδιος, ὁ, s. *στάδιον*.

σταδισμός, ὁ, = *σταδιασμός*, Ptolem.

στάζω, fut. *στάξω*, 1) transs. träufeln, einflößen; *Πατρόκλῳ νέκταρ στάξε κατὰ ῥινῶν*, Il. 19, 39; *οἳ νέκταρ στάξον ἑνὶ στήθεσσι*, 348. 354; *τόνδε σπέρμα θνατὸν ματρὶ τεῇ στάξεν*, Pind. N. 10, 82; *κάξ ὀμμάτων στάζουσιν αἷμα*, Aesch. Ch. 1054; Soph. Phil. 772; *ἃ καθαμέριον στάζεις βότρυν*, Eur. Phoen. 237; auch übertr., *ἵμερον, χάριν*, Jac. Philostr. imagg. p. 278; *μέλι ὑπὸ χείλεσιν*, M. Arg. 2 (v, 32); *χρὼς στάζει μυριάδας χαρίτων*, Philodem. 18 (v, 13); vgl. Opp. Cyn. 3, 107; Ap. Rh. 1, 1215. — 2) intranss. tröpfeln, rinnen, fließen; Aesch. Ag. 172; *στάζων ἱδρῶτι*, Soph. Ai. 10, vgl. El. 1413; *στάζων ἀφρῷ γένειον*, Eur. I. T. 308, u. öfter; auch *ἐν αἵματι στάζουσαν χέρα*, Bacch. 1162; *λειβόμενον ἀπὸ τῶν ὀστῶν καὶ στάζον*, Plat. Tim. 82 d; auch *τινός*, z. B. Lycophr. 391; u. von trocknen Dingen, abfallen, z. B. von reifem Obste, *καρπώματα στάζοντα κηρύσσει Κύπρις*, Aesch. Suppl. 979; von Häusern, baufällig sein, Aen. Tact. 11.

σταθερός, stehend, feststehend, unbeweglich, fest; Aesch. frg. 261 bei Plat. Phaedr. 242 a, *ἡ οὐχ ὁρᾷς ὡς σχεδὸν μεσημβρία ἵσταται ἤδη* (vulg. *ἡ δὴ*) *καλουμένη σταθερά*, der hohe Mittag, wenn die Sonne im Zenith gleichsam stille steht; u. dem analog *νυκτὸς τὸ σταθερώτατον*, die hohe Mitternacht, *θέρος σταθερόν*, der hohe, heißeste Sommer, Antimach. 76; *σταθερὸν ἦμαρ*, Ap. Rh. 1, 450; vgl. Ruhnk. Tim. p. 235. — Vom ruhigen Meere, Antiphil. ep. (x, 17), wo Jac. zu vergleichen; *μέλαν σταθερόν*, Paul. Sil. 52 (vi, 62); vgl. *βύθος*, D. Hal. 1, 71; *ἡ σταθερή* sc. *γῆ*, das feste Land, Diod. 4 (vii, 393); *εὐδία*, übtr. Ruhe im Staate, Plut. Dio 38. — S. auch *σταθηρός*.

σταθερότης, ητος, ἡ, Stätigkeit, Beständigkeit, Gloss.

στάθευσις, ἡ, Erwärmung (?).

σταθευτός, erwärmt, verbrannt, *σταθ. ἡλίου φοίβῃ φλογί* Aesch. Prom. 22.

σταθεύω, erwärmen, brennen, braten; *τὰς σηπίας στάθευε*, Ar. Ach. 1005; *τῇ λαμπάδι σταθεύσω*, Lys. 376.

σταθηρός, = *σταθερός*, E. M.; *μεσημβρίας σταθηρᾶς* Alciphr. 3, 12, u. sonst, auch als v. l.

σταθηρότης, ητος, ἡ, = *σταθερότης*.

σταθμάω, ion. *σταθμέω*, mit dem Richtscheit messen, abmessen; *πλίνθου σταθμήσας μῆκος εἰς εὐγώνιον*, Eur. Ion 1137; — gew. als dep. med. *σταθμάομαι, σταθμᾶτο ἴλισος*, Pind. Ol. 11, 45; *σταθμεύμενοι*, Her. 8, 130; auch abwägen, wägen, *ταλάντῳ μουσικὴ σταθμήσεται*, passiv., Ar. Ran. 796; *μετρεῖν ἢ σταθμᾶσθαι*, Plat. Legg. I, 643 c; Gewicht oder Werth auf Etwas legen, schätzen, Lys. 205 a. — Uebtr., erwägen, ermessen, beurtheilen, Her. *σταθμησάμενος, ὅκως ἐξελεύσεται οἱ τὸ λοιπὸν τοῦ ποδός*, 9, 37; *χρή τι κἀμὲ σταθμᾶσθαι*, Soph. O. R. 1111. Auch = vermuthen, schließen aus einer Sache, *πρήγματι σταθμήσασθαι*, Her. 2, 2, vgl. 8, 130, u. s. *σταθμόω*.

σταθμεύω, Wohnung od. Quartier haben, Appian. Mithrid. 20.

σταθμίω, ion. = *σταθμάω*.

στάθμη (*ἵστημι*), ἡ, Richtscheit, Richtschnur der Zimmerleute u. Maurer, bes. um Bauholz nach graden Linien zu behauen, *ὡς τε στάθμη δόρυ νηΐον ἐξεθύνει τέκτονος ἐν παλάμῃσι*, Il. 15, 410, u. öfters *ἐπὶ στάθμην ἴθυνε*, z. B. 5, 245, bei welchen Stellen man sowohl an die Setzwage, eine wagerechte Fläche zu bestimmen, denken kann, als an die mit Kreide od. Röthel bestrichene Schnur, mit der die Zimmerleute eine grade Linie vorzeichnen; Xen. Ages. 10, 2 sagt *καλὸν εὕρημα ἀνθρώπος στάθμη καὶ κανὼν πρὸς τὰ ἀγαθὰ ἐργάζεσθαι*; *πρὸς στάθμῃ πέτραν τίθεσθαι*, Plut. de prof. virt. sent. p. 242. — Dah. die grade Linie, grade Richtung, u. sprichwörtl. *παρὰ στάθμην*, nach der Schnur, genau, nach strengem Recht, Theogn. 534. 939, wie Soph. frg. 421 *τέκτονος παρὰ στάθμην ἰόντος*; vgl. auch Eur. *παρ' οἷαν ἤλθομεν στάθμην βίου*, Ion 1514; *αὐτὸς κατὰ στάθμην ἐνόησας*, du hast es errathen, Theocr. 25, 94; auch *ἐπί, κατά, πρὸς στάθμην*; vgl. *πατρῴων πρὸς στάθμαν ἔβα*, Pind. P. 6, 45; von Gesetzen, *Ἑλλάδος στάθμας ἐν νόμοις* 1, 62, u. *στάθμας περισσᾶς ἑλκόμενος* 2, 90, wie wir sagen „einen großen Maaßstab anlegen", vgl. Dissen zur Stelle; auch die Gränze, das Ziel, *οἷαν τινὰ ποτὶ στάθμαν*, N. 6, 7, vgl. Dissen. Aber Aesch. Ag. 1015 *ὠμοί τε βουλοὶς πάντα καὶ παρὰ στάθμην* ist = über Gebühr, wider Recht u. Billigkeit. — *Λευκὴ στάθμη*, eine nicht bestrichene Schnur, die keinen Strich bezeichnet, dah. *τοῖς μὲν λόγοις τοῖς σοῖσιν οὐ τεκμαίρομαι, οὐ μᾶλλον ἢ λευκῷ λίθῳ λευκὴ στάθμη*, Soph. frg. 307; u. *λευκὴ σπ.* sprichwörtlich von einem Menschen, der sich für Nichts bestimmt entscheidet, keinen eigenen Willen zeigt, *ἀτεχνῶς λευκὴ στάθμη εἰμὶ πρὸς τοὺς καλούς*, Plat. Charm. 154 b. — Das Senkblei, u. bes. das Blei an der Setzwage, vll. — Auch der Strick, mit welchem bei den Volksversammlungen der Raum umgränzt u. im Theater die Plätze abgetheilt waren; dah. übh. Abgränzung, Gränze. — *Δορίτων στάθμαι*, das untere Ende, D. Sic. 17, 35.

στάθμησις, die Abwägung, Gloss.

σταθμητικός, zum Abwägen gehörig, abwägend, *τινός*, S. Emp. adv. log. 1, 442.

σταθμητός, adj. verb. von *σταθμάω*, gemessen, wonach man sich messen darf, *ἐμοὶ μὲν οὐδὲν σταθμητόν*, nach mir darf man sich freilich nicht richten, Plat. Charm. 154 b.

σταθμίδιον, τό, = *σταθμίον*, Hippocr.

σταθμίζω, = *σταθμάω*, wägen, nach dem Senkblei od. der Setzwage richten, Hesych. v. *σταφύλη*.

σταθμικός, = *σταθμητικός*, Sp.

σταθμίον, τό, dim. von *σταθμός*, Wage; S. Emp. adv. log. 1, 27; vgl. Poll. 10, 126.

Digitized by Google

σταθμίς, ίδος, ἡ, = σταθμός, Sp.

σταθμιστής, ὁ, der Wäger, Gloss.

σταθμο-βότης, ὁ, der die Standquartiere anweis't, Quartiermeister, Plut. Demetr. 23.

σταθμόνδε, adv., zum Standorte, ins Quartier, Od. 9, 451.

σταθμός, ὁ (ἵστημι, vgl. στάθμη), bei den Attikern nicht selten mit dem heterogenischen plur. τὰ σταθμά, 1) ein aufrecht stehender Pfosten, Pfeiler, Ständer; bei Hom. bald von dem Hauptpfeiler, welcher die Decke eines Gemaches trägt, στῆ ῥα παρὰ σταθμὸν τέγεος, Od. 1, 333. 8, 458 u. öfter, vgl. 17, 96, bald von den Thürpfosten, ἐν δὲ σταθμοὺς ἄρσε, θύρας δ' ἐπέθηκε, 21, 45; θύρας σταθμοῖσιν ἐπῆρσεν, Il. 14, 167. 339; ἀργύρεοι σταθμοὶ ἐν χαλκέῳ ἕστασαν οὐδῷ, Od. 7, 89; παρὰ σταθμοῖσιν ἐπ' οὐδοῦ, 10, 62, u. sonst; Soph. El. 1323 εἰ σταθμοῖσι τοῖσδε μὴ 'κῦρουν ἐγὼ πάλαι φυλάσσων, Schol. ἐν ταῖς παραστάσιν; Eur. σταθμοὺς μοχλοῖσιν ἐκβαλόντες, Or. 1474; ἄπελθε λιΐνων σταθμῶν, Ar. Ach. 424; πύλαι χάλκεαι πᾶσαι καὶ σταθμοί τε καὶ ὑπέρθυρα, Her. 1, 179; σταθμὰ θυράων, Theocr. 24, 15, u. sonst einzeln bei Sp. — 2) Standort, z. B. der Schiffe, Eur. Rhes. 43; bes. Stand, der Ort, wo Menschen od. Hausthiere stehen u. sich aufhalten, Stall; bei Hom. durchgängig von ländlichen Wohnungen, Gehöft, wo bes. an Viehställe zu denken, κατὰ σταθμὸν ποιμνήϊον Il. 2, 470, μυΐαι σταθμῷ ἔνι 16, 642, u. öfter; vgl. noch σταθμὸν δὲ κύνες καὶ βώτορες ἄνδρες ῥύατ' ὀπιπεύοντες, Od. 17, 200; in Gleichnissen der Löwe erwähnt, der in solch Gehöft einbricht, um Vieh zu rauben; Il. 18, 589 ist verbunden (οἰῶν) σταθμούς τε κλισίας τε κατηρεφέας ἰδὲ σηκούς, im plur., wie Hes Th. 444. So auch Pind. Πέλοπος παρ' εὐηράτων σταθμῶν, Ol. 5, 10; übh. Wohnung, Hes. Th. 294; εἰς Ἅϊδα σταθμόν, Pind. Ol. 11, 92; ἐς οὐρανοῦ σταθμούς, I. 6, 45; σταθμοῖς ἐν οἰκείοισι, Aesch. Prom. 396; λίγομ' ἂν ἀνδρα τόνδε τῶν σταθμῶν κύνα, Ag. 870; χειμῶνα τἀμά τ' εἰς ἕπαυλ' ἐγὼ ἥλαυνον, οὗτός τ' εἰς τὰ Λαΐου σταθμά, Soph. O. R. 1139; eigtl., Stall, ἐν στα[illegible]μοῖσιν ἱππικοῖς, Eur. Or. 1449, vgl. Andr. 280. — Bes. Standquartier, Nachtquartier für Reisende od. Soldaten auf dem Marsche. — Im persischen Reiche hießen σταθμοί die Orte, wo der König auf seinen Reisen einzukehren u. zu übernachten pflegte, eine Art Etappen oder Stationen, βασιλήϊοι σταθμοί, Her. 2, 152. 6, 119; dah. in Beschreibung persischer Gegenden als Bestimmung der Entfernung, eine Tagereise, ein Tagemarsch, gew. eine Strecke von fünf Parasangen, oft bei Xen. An., z. B. 1, 2, 5; doch hing es jedesmal vom Feldherrn ab, wie lang er die σταθμοί machen wollte, vgl. 2, 2, 12. — 3) das Gewicht, womit man wägt, ἥτε σταθμὸν ἔχουσα καὶ εἴριον ἀμφὶς ἀνέλκει ἰσάζουσα, Il. 12, 434; das Gewicht, das ein Körper wiegt, die Schwere, ἡμιπλίνθια σταθμὸν δὶ τάλαντα, Her. 1, 50. 92; ὁπτοῦ σίτου σταθμός, 2, 168; auch die Wage, ἱστᾶσι σταθμῷ πρὸς ἀργύριον τὰς τρίχας, 2, 65; in dieser Bdtg plur. immer σταθμά; Soph. ἐφεῦρε σταθμῶν, ἀριθμῶν καὶ μέτρων εὑρήματα, frg. 379; μύριον δοὺς χρυσοῦ σταθμόν, Eur. Bacch. 810; μέρη σταθμῶν ἰσότης ἔταξε, Phoen. 544; ἐπὶ τὸν σταθμὸν γὰρ αὐτὸν ἀγαγεῖν βούλομαι, Ar. Ran. 1361; Wagschale, 1403; τὸ ἄγαλμα ἔχει τεσσαράκοντα τάλαντα σταθμὸν χρυσίου, 40 Talente Goldes an Gewicht, Thuc. 2, 13; τοῦ βαρυτέρου καὶ κουφοτέρου σταθμοῦ, Plat. Charm. 166 b, u. öfter; τὸν ὀνησθμὸν τοῦ ῥώπακος πότερον τῷ μέτρῳ ἢ σταθμῷ ἐπιδεικνύων τιμᾷς, Xen. Mem. 3, 10, 10; νόμοις δὲ χρῆσθαι τοῖς Σόλωνος καὶ μέτροις καὶ σταθμοῖς, Andoc. 1, 83, wie Pol. 2, 37, 10; übtr. οὐκ ἴσον ἄγει σταθμὸν μνησικακία καὶ φίλου χάρις, Plut. de am. mult. p. 297.

σταθμ-οῦχος, ὁ, der Wirth, der ein Quartier für Reisende hält, Polyaen. 7, 40, 1; auch der ein Haus im Ganzen miethet, um es wieder theilweise zu vermiethen, nach Poll. 10, 21 = οἰκοδεσπότης, aus Antiphan. u. Aesch. frg. 207 angeführt, aber als ungewöhnlicher Ausdruck erscheinend; vgl. Böckh Staatshaush. I p. 155. 329.

σταθμόω, ins Standquartier od. in den Stall bringen, u. med. darin sein, einkehren. — Den aor. σταθμώσασθαι braucht Her. oft in der Bdtg von σταθμήσασθαι, vermuthen, folgern, schließen aus Etwas, τινί, 3, 15. 4, 58. 7, 11. 214. 237.

σταθμ-ώδης, ες, voll Satz od. Unreinigkeit, trübe, Hippocr.

σταθμών, όνος, ὁ, = σταθμός, φλιά, Hesych.

σταῖς od. **σταῒς**, τό, gen. σταιτός, att. στῆς, Weizenmehl mit Wasser zum Teige eingerührt; Her. 2, 36, Arist. probl. 21, 9 u. A., vgl. Lob. parall. p. 89.

σταιτήϊος, = σταίτινος, Hesych.

σταιτινο-κογχο-μαγής, ές, mit Weizenmehl geknetet, Philoxen. coen. bei Ath. XIV, 643, nach Mein. Conj.

σταίτινος, von Weizenmehl, σταιτίνας πλάσσουσι ὖς, Her. 2, 27.

σταιτίτης, ὁ, = σταίτινος, bes. ein Kuchen aus Weizenmehl; Epicharm. bei Ath. III, 110 b, vgl. XIV, 646 b; Hesych.

στακτή, ἡ, stacte, das aus frischer Myrrhe u. Zimmet gepreßte u. tropfenweise auslaufende Oel, Myrrhenöl, Zimmetöl, ein künstlich bereiteter Balsam, Theophr.; doch auch von andern künstlich bereiteten Flüssigkeiten, στακτὴ ἅλμη, Salzlake, κονίη, Kalklauge, Geop. S. στακτός.

στακτικός, = στακτός, Paul. Aeg.

στακτός, tröpfelnd, tropfenweise herausrinnend; dah. τὰ στακτά, Harze, Gummi, Balsam; μύρον, Ar. Plut. 529; χυλῶν στακτῶν, Plat. Critia. 115 a; ἔλαιον, das von selbst auslaufende Oel. Vgl. auch στακτή.

στάλα, ἡ, dor. statt στήλη.

σταλαγέω, späte Form statt σταλάω, Orac. Sib.

στάλαγμα, τό, das Getröpfelte, der Tropfen, ἀφεῖσαι δαιμόνων σταλάγματα, Aesch. Eum. 769; Soph. Ant. 1224.

σταλαγματίας, tropfenweis, Medic.

σταλαγμίας, ὁ, tröpfelnd, Plin. H. N. 34, 13.

σταλαγμός, ὁ, das Getröpfel; πρὸς αἷμα καὶ σταλαγμὸν ἐκμαστεύομεν, Aesch. Eum. 238. 753; Soph. frg. 341; αἵματος, Eur. Ion 351. 1006; Ar. Ach. 997.

σταλάζω, fut. σταλάξω (s. aber σταλάσσω), = στάζω 2, σταλάω, tröpfeln, VLL.

σταλακτικός, gewöhnlich od. gern tröpfelnd, Diosc.

σταλακτίς, ίδος, ἡ, die Tröpfelnde, Diosc.

σταλακτός, wie στακτός, tröpfelnd, Sp.

Digitized by Google

σταλάσσω, att. -ττω, = *σταλάζω*, tröpfeln; *δάκρυ*, Eur. Hel. 639; *τοῖς ὀρῶσιν ἐστάλαξ' ἱδρώς*, Phoen. 1397.

στᾰλᾶτις, *ιδος*, *ἡ*, dor. = *στηλῖτις*, *πέτρα*, Grabstein, Antp. Sid. 87 (VII, 424).

σταλάω, = *στάζω* 2, tröpfeln, triefen; *ὄμματα σταλάοντα*, Agath. 12 (V, 237); auch act., *δάκρυα*, 88 (VII, 552), wie Luc. astrol. 19.

σταληδών, *όνος*, *ἡ*, Tropfen, Hesych.

σταλίδωμα, f. l. für *σχαλίδωμα*.

στάλιξ, *ικος*, *ἡ*, dor. statt *σταλίς*; Ep. ad. 666 (VII, 338); *ἰδύτονος*, Alc. Mit. 2 (VI, 187); *πυρὶ θιγαλέους ὀξυπαγεῖς στάλικας*, Antp. Sid. 17 (VI, 109); S. Emp. adv. phys. 1, 3; Poll. 5, 19.

σταλίς, *ίδος*, *ἡ*, dor. *στάλιξ*, alles Aufgestellte, Aufgerichtete, bes. Stellholz, Stange, v. l. bei Xen. Cyn. 2, 8. 6, 7. Bei Leon. Al. 20 (VI, 325) scheinen es Jagdnetze zu sein. Vgl. noch Opp. Cyn. 1, 150. 157; *ὑπὸ σταλίκεσσιν ἄκανθαι*, Hal. 4, 606, von dornigen Flossen.

στᾰλίς, *ίδος*, *ἡ*, dor. statt *στηλίς*.

στᾰλ-ουργός, dor. statt *στηλουργός*, *τύμβος*, ein Grabmal mit einer Denksäule, Antp. Sid. 39 (VII, 423).

σταλτέος, adj. verb. von *στέλλω*.

σταλτικός, zusammenziehend, hemmend, unterdrückend; *οἶνος κοιλίας σταλτικώτατος*, Strab. V, 3, 10; *τὰ σταλτικά*, Heilmittel, das wilde Fleisch einer Wunde wegzuätzen, Medic.

σταλύζω, weinen, davon *ἀσταλύζω*, *ἀναστταλύζω*, *νεοστάλυξ*.

στᾱμ-αγορίς, *ίδος*, *ἡ*, das Zusammendrehen mehrerer Aufzugsfäden im Weben, dor. für *στημαγορίς*, Hesych.

σταμίν od. richtiger *σταμίς*, *ῖνος*, *ἡ*, alles in die Höhe Stehende; bes. die Rippen od. Seitenbalken am Schiffe, die vom Kiel aus in die Höhe stehen, *ἴκρια ἁραρὼν ἁμαῖσι σταμῖνεσσι*, Bretter an die dicht neben einander stehenden Rippen fügend, Od. 5, 252; vgl. Poll. 1, 92; Moschio Ath. V, 206 f, wo *σταμῖνας* steht. — [Nach Drac. p. 83, 1 soll *ι* in den mehr als zweisylbigen Casus lang sein, wogegen die Stelle des Hom. spricht.]

σταμνάριον, *τό*, dim. von *στάμνος*, Ephipp. com. bei Ath. I, 29 e.

σταμνίον, *τό*, dim. von *στάμνος*; *οἴνου*, Ar. Lys. 196; Men. bei Ath. IV, 146 e; Plat. Ep. XIII, 361 a. Nach S. Emp. adv. gramm. 234 = *ἀμίδιον*.

σταμνίσκος, *ὁ*, dim. von *στάμνος* (?).

στάμνος, *ὁ*, ein irdenes Gefäß, ein Krug zum Wein; Ar. Plut. 545; *στάμνους ὀγδοήκοντα οἴνου*, Dem. 35, 32; auch fem., Hermipp. bei Ath. I, 29 f; vgl. S. Emp. adv. gramm. 148. 187.

στανέω, kretisch statt *ἵστημι*, Inscr.

(**στάξ**), = *σταγών*, Tropfen, nur im plur. *στάγες*, Ap. Rh. 4, 626. S. *σταγών*.

στάξις, *ἡ*, das Träufeln, Hippocr.

στᾱφ, att. für *σταῖς*, Phot.

στασάνη, *ἡ*, ein gestelltes Pfand, Hesych.

στασιάζω, intranf., aufstehen und sich empören, in Aufruhr sein; absolut, Ar. Av. 1014; Thuc. 4, 66 u. A.; *στασιαζόντων τῶν παράλων καὶ τῶν* —, Her. 1, 159; *αὐτὸς ἐπ' ἀλλήλοισιν ἐστασίασαν*, 1, 60; — gew. *τινί*, 4, 160; Xen. An. 2, 5, 28; auch Plat., übertr., *ὥσπερ σῶμα νοσῶδες στασιάζει αὐτὸ αὑτῷ*, Rep. VIII, 556 e; *πρός τινα*, ib. a, wie *πρὸς τὴν πόλιν*, Xen. Hell. 1, 1, 28 u. sonst; Dem. 23, 114 u. Sp., wie Pol. 4, 53, 5; *περί τινος*, Her. 8, 3. 79, um einer Sache willen, wie Plat. Euthyphr. 8 d; Sgstz *ὁμονοεῖν*, Rep. I, 352 a; *ὡς νοσοῦσι καὶ στασιάζουσιν ἐν ἑαυτοῖς*, Dem. 9, 12 u. öfter; *ἀλλήλοις*, Isocr. 4, 104; Sp., wie Plut. — Auch transit., aufwiegeln, *τινά*, D. C. 35, 17; bah. pass. *ἐστασιασμένον καὶ διάφωνον*, S. Emp. adv. log. 1, 346.

στασι-άρχης, *ὁ*, = Folgtm, D. C. 60, 31.

στασί-αρχος, *ὁ*, Anführer des Aufstandes, u. übh. der Schaar, neben *βούλαρχος* Aesch. Suppl. 12.

στασιασμός, *ὁ*, Erregung eines Aufstandes, u. der Aufstand selbst; Thuc. 4, 130. 8, 94; Menand. bei Phot., = *στάσις*.

στασιαστής, *ὁ*, Aufrührer, Eust. u. a. Sp., s. Moer.

στασιαστικός, aufrührerisch; Sgstz *πολιτικός*, Plat. Prot. 303 c; *στασιαστικῶς ἔχειν*, Sgstz von *ὁμονοητικῶς ἔχειν*, = *στασιάζειν*, Phaedr. 263 a; vgl. *κακῶς ἔχοντας πρὸς ἑαυτοὺς καὶ στασιαστικῶς*, Dem. 18, 61; u. Sp., *στασιαστικὰ πράττειν*, D. Cass. 57, 4.

στάσιμος, *ον*, selten 3 Endgn, — 1) zum Stehen bringend, *αἷματος*, blutstillend, Hippocr. — 2) zum Stehen gebracht, festgestellt, feststehend, unbeweglich; Plat. Theaet. 180 b; *στάσιμον αὐτὴν τὴν κίνησιν προσαγορεύειν*, Soph. 256 b; *στασιμώτερον ἐκείνου*, Tim. 58 e; auch adv., *στασιμωτέρως βέβηκε*, 55 e; *ὕδωρ*, stehendes Wasser, Xen. Oec. 20, 11; *καὶ ἀβλαβής*, Pol. 11, 29, 10, vom Meere; *τὸ στάσιμον τῆς ἵππου*, die feste, schwere Reiterei, im Sgstz der leichten numidischen, 3, 65, 6. Bah. von Menschen, standhaft, fest, *καὶ φρόνιμος ἄνθρωπος*, Pol. 27, 13, 10; *βαθύτερος τῇ φύσει καὶ στασιμώτερος μᾶλλον ἢ τολμηρότερος*, 21, 5, 5; *οἱ μαχιμώτατοι καὶ στασιμώτατοι τῶν ἀνδρῶν*, die am besten Stand halten, 15, 16, 4; *τὸ στάσιμον*, Standhaftigkeit, Festigkeit, 6, 58, 13 u. öfter; — *ἁρμονία*, ruhig, Arist. probl. 19, 49, die Tonweise, die sonst *ὑποδωριστί* hieß; — *ἀργύριον*, ausstehendes, auf Zinsen stehendes Geld, in Solon's Gesetzen bei Lys. 10, 18: *τὸ ἀργύριον στάσιμον εἶναι ἐφ' ὅσον ἂν βούληται ὁ δανείζων*, wo Lys. erkl. *οὐ ζυγῷ ἱστάναι, ἀλλὰ τόκον πράττεσθαι*; — *τὸ στάσιμον*, mit und ohne *μέλος*, in der Tragödie ein Chorgesang, entweder, weil er im ununterbrochenen Zusammenhange ohne Unterbrechung durch andere nicht zum Chorgesange gehörige Verse fortlief, also von der Stätigkeit seiner rhythmischen Natur benannt, Herm. Arist. poet. 12, 8, elem. metr. p. 724 ff, od. im Sgstz zur *πάροδος*, weil er vom Chor gesungen wurde, nachdem dieser seinen Stand in der Orchestra eingenommen hatte, vgl. epit. metr. p. 266; eben so steht *στάσις μελῶν* Ar. Ran. 1314; *ἐν τοῖς στασίμοις* Ath. XIII, 592. — 3) gewogen, wägbar, Sp.

στασιο-κοπέω, = Folgdm, Nicet.

στασιο-ποιέω, einen Aufstand, Aufruhr machen, erregen, Sp.

στασιο-ποιός, *ὁ*, Aufwiegler, neben *νεωτεριστής* Ios. de vit. 27.

στάσις, *ἡ*, 1) das Stellen, Feststellen, Sp. — 2) das Stehen; — a) das Feststehen, Sgstz der Bewegung, *ἡ στάσις ἀπόφασις τοῦ εἶναι βούλεται εἶναι*, Plat. Crat. 426 d; Festigkeit, Soph. 249 b; neben *βάσις*, im Sgstz von *φορά*, Crat. 437 a; von *κίνησις*, 251 d; *τῆς αὐτῆς στάσεως ἠξιοῦτο τό*

Digitized by Google

τε ἀριστεῖον τῆς θεοῦ καὶ αἱ τιμωρίαι, Dem. 19, 272; μονὴν καὶ στάσιν ἔχειν, Pol. 4, 41, 4; die Stellung, der Ort, wo man steht, der Standort, ἔχοντες στάσιν ταύτην, ἐς τὴν ἵστημεν, Her. 9, 21. 48; beſ. der Ort, Punkt, wo die Himmelsgegenden gelegen ſind, στάσις τῶν ὡρέων, τοῦ νότου, τῆς μεσαμβρίης, 2, 26; der Stand, ὡς μήτε σώκειν μήτε μ' ἀκταίνειν στάσιν, Aesch. Eum. 36; τῆς στάσεως παρασύρων, Ar. Equ. 525; des Netzes, Xen. Cyn. 9, 16. — b) der Zuſtand, die Lage, in der man ſich befindet, ἐν τῇ καλλίστῃ στάσει ὤν, Plat. Phaedr. 253 d; κατὰ τὴν ἐξ ἀρχῆς στάσιν ἐμενον, Pol. 2, 68, 7, u. öfter; auch ἀνέμου, Richtung des Windes, 1, 48, 2 u. ſonſt; — στάσις μελῶν, ſ. στάσιμος. — c) beſ. der Aufſtand, Aufruhr, das geſetzwidrige Zuſammentreten Mehrerer zu gewaltſamer Durchſetzung ihres politiſchen Zweckes, Faktion im Staate; ἀντιπνευρά, Pind. Ol. 12, 16, das feindliche einander Gegenüberſtehen, der Zwiſt; Theogn. 51. 779; Her. 1, 39. 60. 173 u. öfter; στάσις ν' ἐν ἀλλήλοισιν ὠρσθύνετο, Aesch. Prom. 200, vgl. Pers. 184 Eum. 933; auch ἐς λόγου στάσιν ἐπελθεῖν, Wortſtreit, Soph. Trach. 1169; στάσεε νοσοῦσαν πόλιν, Eur. Herc. Fur. 34, u. öfter; Ar. Ran. 359; Thuc. 1, 2. 2, 20 u. öfter; auch die aufrühreriſche Partei ſelbſt, αἱ τῶν Μεγαρέων στάσεις φοβούμεναι, οἱ μέν —, οἱ δέ —, 4, 71; nach Plat. στάσις ἡ τοῦ φύσει συγγενοῦς διαφορά, Soph. 228 a, vgl. Rep. V, 470 b ἐπὶ τῇ τοῦ οἰκείου ἐχθρᾳ στάσις κέκληται; neben ἔχθρα, Polit. 306 b; πόλεμοι καὶ στάσεις, Phaed. 66 c; ἢ φίλους ἢ πόλιν εἰς στάσεις ἐμβάλλειν, Xen. Mem. 4, 6, 14; ἐμφύλιος στάσις καὶ ταραχή, Pol. 1, 71, 7; ἡ πρὸς ἀλλήλους φιλοτιμία καὶ στάσις, 4, 87, 9; ἡ ἐν ἀλλήλοις διαφορὰ καὶ στάσις, 6, 44, 6; στάσεις ποιεῖσθαι πρός τινα, Isocr. 4, 79, Faktionen machen. — Allgemein, die Schaar, Aesch. Ch. 112. 451 Eum. 301. — 3) das Wägen, Abwiegen, μισθοῦ, das Bezahlen des Lohnes, Hippocr.

στασι-ώδης, ες, aufrühreriſch; Xen. Mem. 2, 6, 4; Pol. 1, 9, 6.

στασί-ωρον, τό, Eur. Cycl. 53, nach der gew. Erkl. στάσις ἐν ὄρει, aber ſehr zw., ſ. das Folgde.

στασι-ωρός, ὁ, der Wächter des Standortes, des Gehöftes, wie θυρωρός, πυλωρός gebildet; wahrſcheinlich für das Vorige bei Eur. Cycl. 53 zu leſen.

στασιωτεία, ἡ, Neigung od. Sucht eines Menſchen, Aufruhr u. Parteiungen zu machen; Andoc. 4, 8; Plat. Legg. IV, 715 b VIII, 832 c, Ggſz πολιτεία.

στασιώτης, ὁ, der Aufrührer, Empörer, der zu einer Partei Gehörige, die im Aufſtande begriffen iſt; beſ. im plur. die Anhänger einer Partei, einer politiſchen Faktion, οἱ τοῦ Μεγακλέους στασιῶται, Her. 1, 60; ἐξῆλασε τοὺς στασιώτας αὐτοῦ, 1, 173, u. öfter; vgl. Xen. Hell. 7, 1, 43; Sp. — Bei Plat. Theaet. 181 a heißen οἱ τοῦ ὅλου στασιῶται, im Ggſz der ῥέοντες, diejenigen, welche das Feſtſtehen, die Unveränderlichkeit von Allem annehmen.

στασιωτικός, zu einer Partei od. Faktion gehörig, aufrühreriſch, καιρός Thuc. 7, 57, u. Sp. — Adv., Arist. pol. 5, 6.

στατέος, adj. verb. von ἵστημι, zu ſtellen.

στάτευσις, ἡ, = στάθευσις, Arist. meteor. 4, 2.

στατεύω, = σταθεύω, Hesych.

στατήρ, ῆρος, ὁ, eigentlich jedes Gewicht; — beſ. eine Münze, der Stater; von Silber, in Athen vier Drachmen an Werthe; dah. auch τετράδραχμος genannt; etwas weniger als 1 Thlr.; — häufiger Goldſtater; Her. 3, 130; der attiſche Goldſtater, στατὴρ χρυσοῦ, Plat. Euthyd. 299 e, war = 20 Silberdrachmen, ungefähr 5 Thlr., der Kyzikener = 28 Drachmen, Dem. 34, 23; häufig kommen vor στατῆρες Δαρεικοί, Her. 7, 28, die Darius Hyſtaspis ſchlagen ließ, die im Allgemeinen unſerem Friedrichsd'or entſprechen. Vgl. Böckh Staatshaush. I p. 22 ff. — Doriſch = χρεώστης, Epicharm. im E. M. 725, 25.

στατηριαῖος, vom Werth eines στατήρ, richtigere Form für στατηρίδιος, Theopomp. bei Poll. 9, 59.

στατηρός, = σταθερός, zw.

στατίας, ὁ, att. ſtatt σταιτίτης, Hesych. εἶδος ἄρτου.

στατίζω, στατίζομαι, poet. ſtatt ἵστημι, ἵσταμαι, im med., Eur. Alc. 90. Das act. braucht Eur. aber auch in intranſ. Bdtg, ſich ſtellen, ſtehen, πρὸς ἕδρας Ἀσηήτιδες δμωαὶ στατίζουσι, Eur. El. 316.

στατικός, 1) ſtellend, zum Stillſtehen bringend, hemmend, Medic.; ἡ στατική, ein abſtringirendes Kraut, statice. — 2) wägend; ἡ στατική, die Kunſt des Wägens, Plat. Phil. 55 e; ἡ στατικὴ τοῦ βαρυτέρου τε καὶ κουφοτέρου σταθμοῦ ἐστι, Charm. 166 b.

στᾰφῑνος, att. ſtatt σταΐνος.

στατίτης, ὁ, att. ſtatt σταιτίτης.

στατός, adj. verb. von ἵστημι, geſtellt, ſtehend; ἵππος, das im Stalle ſtehende, Stallroß, Il. 5, 506. 15, 263; στατὸν ἐς ὕδωρ, das ſtehende Waſſer, Soph. Phil. 708; χιτών, = ὀρθοστασίας, Plut. Alc. 37 u. A.; — οἱ στατοί, eine Obrigkeit, = ἀγαθοεργοί, Hesych. u. B. A. 305.

σταυρηδόν, adv., nach Art eines Pfahls (?).

σταυρο-ειδής, ές, von der Geſtalt eines Pfahls od. Kreuzes, Sp.

σταυρός, ὁ (ἵστημι), ein aufrechtſtehender Pfahl, Spitzpfahl, Palliſade; ἀμφὶ μεγάλην αὐλὴν πῆξαν σταυροῖσιν πυκινοῖσιν, Il. 24, 453; σταυροὺς ἐκτὸς βλάσσε διαμπερὲς ἔνθα καὶ ἔνθα πυκνοὺς καὶ θαμέας, Od. 14, 11; ἰκρία ἐπὶ σταυρῶν ὑψηλῶν ἐζευγμένα, Her. 5, 16; Xen. An. 5, 2, 21, u. öfter. — Später das Kreuz zur Hinrichtung, N. T.

σταυρό τυπος, mit dem Zeichen des Kreuzes, K. S.

σταυρο-φάνεια, ἡ, die Erſcheinung des heil. Kreuzes, K. S.

σταυρόω, 1) Pfähle oder Palliſaden einſchlagen, durch Palliſaden ſchützen, ὅσα ἐστανρώθη τοῦ ὑποτειχίσματος Thuc. 6, 100 u. Sp. — 2) kreuzigen; Pol. 1, 86, 4; N. T. u. K. S.

σταύρωμα, τό, ein mit Spitzpfählen od. Palliſaden umgebener und befeſtigter Ort; Thuc. 5, 10. 6, 100; Xen. An. 5, 2, 15. 19 Hell. 3, 2, 3 u. öfter, u. Folgende.

σταυρώσιμος, zur Kreuzigung gehörig, ἡμέρα, der Tag der Kreuzigung, K. S.

σταύρωσις, ἡ, das Einſchlagen der Pfähle u. Befeſtigen mit Palliſaden, Thuc. 7, 25. — Die Kreuzigung, K. S.

σταυρωτήρ, ῆρος, ὁ, = Folgdm.

σταυρωτής, ὁ, der Pfähle oder Palliſaden einſchlägt, — der Kreuzigende, K. S.

σταφιδευταῖος, von getrockneten und gepreßten Weinbeeren, Hippocr., τρύξ στεμφυλῖτις σταφ.

σταφίδιον, τό, dim. von σταφίς (?).

Digitized by Google

σταφίδιος, = *σταφιδίτης*, bes. *οἶνος*, Hippocr. u. A.

σταφιδίτης, ὁ, fem. *σταφιδῖτις*, von getrockneten Weinbeeren.

σταφιδο-ποιΐα, ἡ, das Rosinenmachen, Geopon.

σταφιδόω, Weinbeeren trocknen, Diosc. u. a. Sp.

σταφίς, ἴδος, ἡ, getrocknete Weinbeere, Rosine; Ep. ad. 69 (V, 304); Diosc. u. A. S. auch *ἀσταφίς*.

σταφυλ-άγρα, ἡ, Zange zum Fassen des Zapfens im Munde, Paul. Aeg.

σταφυλή, ἡ, 1) die Weintraube; *σταφυλῇσι μέγα βριθουσαν ἀλωήν*, Il. 18, 561; *ἡμερὶς ἠβώωσα, τεθήλει δὲ σταφυλῇσιν*, Od. 5, 69, vgl. 24, 343; Plat. Legg. VIII, 844 c u. sonst. Auch der Weinstock. — 2) der angeschwollene Zapfen im Munde, wenn er mit dem untern Ende wie eine Weinbeere am Stiele vorsteht, Arist. H. A. 1, 11.

σταφύλη, ἡ, das Senkblei in der Bleiwage der Zimmerleute (weil es an der Schnur wie die Traube an ihrem dünnen Stiele hängt, *σταφυλή*), auch die Bleiwage selbst; *ἵππους σταφύλῃ ἐπὶ νῶτον ἴσας*, Il. 2, 765, Rosse über den Rücken hin so gleich, als wären sie mit der Bleiwage gemessen.

σταφυλη-κόμος, Trauben pflegend, Ὧραι, Nonn. D. 12, 21.

σταφυλη-τομία, ἡ, das Traubenschneiden (?).

σταφυλη-τόμος, Trauben schneidend, Nonn. 7, 165, richtiger *-κόμος*.

σταφυλίζω, durch Abmessen mit der Bleiwage gleichmachen, Hesych.

σταφύλινος, von der Traube, Gloss.

σταφυλῖνος, ὁ u. ἡ, der Pastinak, Diosc.; *ἀγριάς*, Numen. bei Ath. 371 c; — ὁ στ., ein Insekt, von der Größe der *σπονδύλη*, Arist. H. A. 8, 24.

σταφύλιον, τό, dim. von *σταφυλή*, kleine Traube, M. Anton. 6, 13.

σταφυλίς, ἴδος, ἡ, wie *σταφυλή*, die Traube, Theocr. 27, 9, eigtl. dimin.

σταφυλίτης, ὁ, der Traubige, heißt Dionysos, Ael. H. A. 3, 41.

σταφυλο-βολεῖον u. **σταφυλοβόλιον**, τό, Ort, wohin die gesammelten Trauben zum Keltern gelegt werden, Poll. 7, 151 u. 1, 246.

σταφυλο-βρόμοι, οἱ, nach Hesych. u. B. A. 305 Leute, die mit Kränzen am Feste der *Κάρνεια* in Lacedämon liefen, *ἐπευχόμενοί τι τῇ πόλει χρηστόν*.

σταφυλο-καύστης, ὁ, den Zapfen brennend, Paul. Aeg.

σταφυλο-κλοπίδης, ὁ, Traubendieb, Leon. Al. 42 (IX, 348).

σταφυλο-λόγος, Trauben lesend, Hesych.

σταφυλο-τομέω, Trauben abschneiden; — den geschwollenen Zapfen im Schlunde schneiden, operiren, Artemid. 3, 46.

σταφυλο-τομία, ἡ, das Traubenabschneiden (?).

σταφυλο-τόμος, Trauben abschneidend; — τὸ *σταφυλοτόμον*, ein Messer zum Operiren des geschwollenen Zapfens im Munde, Paul. Aeg.

σταφυλο-φόρος, Trauben tragend; — *μόριον*, der Zapfen im Munde, Arist. H. A. 1, 11.

σταφύλωμα, τό, ein Fehler des Auges innerhalb der Hornhaut, Medic..

σταχάνη, ἡ, die Wage, dorisch; Suid. führt das Sprichwort an *δικαιότερος σταχάνης*.

σταχυη-κομάω, Aehren statt der Haare tragen, Opp. Cyn. 2, 150, von ährenreichen Gefilden; vgl. Lob. Phryn. 629.

σταχυη-κόμος, Aehren pflegend, Nonn. D. 1, 104.

σταχυη-λόγος, Aehren lesend, VLL.

σταχυηρός, mit Aehren, τὰ *σταχυηρά*, die ährentragenden Pflanzen, Theophr.

σταχυη-τόμος, Aehren schneidend, *ἅπλον*, heißt die Sichel, Antiphil. 4 (VI, 95).

σταχυη-τρόφος, Aehren nährend, *αὐλαξ*, Antip. Sid. 111 (VII, 209).

σταχυη-φόρος, Aehren tragend, Nonn. 26, 243.

σταχύϊνος, von der Aehre, Sp.

σταχυ-μήτωρ, ἡ, Mutter der Aehre, Ἶσις, Ep. ad. 271 (Plan. 264).

σταχυο-βολέω, Aehren werfen, treiben, Theophr.

σταχυό-θριξ, τριχος, Beiwort von *νάρθος*, deren Blätter Aehren bilden, Mel. 1, 43 (IV, 1).

σταχυο-λογία, ἡ, die Aehrenlese, VLL.

σταχυο-λογία, ἡ, die Aehrenlese, Sp.

σταχυο-λόγος, Aehren lesend, Sp.

σταχυόομαι, pass., beährt, mit Aehren versehen sein; *σπέρμα ἐσταχυωμένον*, in Aehren sitzender Saame, Diosc.

σταχυο-πλόκαμος, ährenlockig, oder mit einem Aehrenkranz in den Locken, *Δημήτηρ* Orph. lith. 4, 1.

σταχυο-στέφανος, mit Aehren gekränzt, *Δηώ*, Philp. 14 (VI, 104).

σταχυο-τρόφος, Aehren nährend, Orph. H. 39, 3.

σταχυο-φορία, Aehren tragen; Philo.

σταχυο-φόρος, Aehren tragend (?).

στάχυς, υος, ὁ, die Aehre, Kornähre; *περὶ σταχύεσσιν ἐέρσῃ*, Il. 23, 598; Hes. O. 475; auch die Aehre anderer Pflanzen, *βύβλου δὲ καρπὸς οὐ κρατεῖ στάχυν*, Aesch. Suppl. 742; *λειμῶνος ἠρινοῦ στάχυν*, Eur. Suppl. 448; *τοὺς στάχυς*, Ar. Equ. 392. — Uebertr., wie Frucht, *ὕβρις γὰρ ἐξανθοῦσ' ἐκάρπωσε στάχυν ἄτης*, Aesch. Pers. 807; u. bei Eur. *χρυσοπήληκα στάχυν Σπαρτῶν*, Phoen. 946; auch Sprößling, Sohn, frg. Erechth. 22 bei Lycurg. 24; vgl. Artemidor. 5, 63. 84. — Bei Poll. 2, 168 der Theil des Leibes unter dem Bauche. — Bei Hesych. ein Wort der Schiffbauer, *τὸ ἐπὶ τῆς φάλαγγος μεριζόμενον*.

στάχυ-ώδης, ες, ährenartig; Theophr.; Nonn. D. 2, 653.

ΣΤΑΩ, Stammform zu *ἵστημι*, stare, stehen.

στέαρ, τό, gen. *στέατος*, ζήσιν *στῆρ*, *στητός*, — 1) stehendes Fett, Talg, wie die wiederkäuenden Thiere haben; nach Arist. H. A. 3, 17 *θρανστὸν πάντῃ καὶ πήγνυται ψυχόμενον*, u. so von *πιμελή* unterschieden, w. m. s.; *στέατος μίγαν τροχόν*, eine große Scheibe Talg, Od. 21, 178. 183; vom Delphin, Xen. An. 5, 4, 28. — 2) = *σταλς*, Teig von Weizenmehl, VLL., auch Sauerteig. — Eine Fettgeschwulst, = *στεάτωμα*, Medic.

στεάτινος, von Talg, Sp. — Auch = *σταλτινος*, Aesop. fab. 18, Ern.

στεάτιον, τό, dim. von *στέαρ*; Alexis bei Ath. VII, 326 e; Paul. Aeg.

στεατόω, zu Talg oder talgig machen, Sp.

στεατ-ώδης, ες, talgartig, Talg habend, *ζῶον*, Arist. part. anim. 2, 6.

στεάτωμα, τό, Talg, bes. Fettgeschwulst, Medic.

στεγάζω, = *στέγω*, bedecken; *ὕπνον ἐμὲ στεγάζειν ἠδύν*, Soph. El. 771, Schol. *ἔχειν*; — pass.,

Digitized by Google

Xen. Oec. 19, 13; *πλοῖον ἐστεγασμένον*, Antipho 5, 22.

στεγάνη, ἡ, Bedeckung, Phani. 2 (VI, 294).

στεγανο-γραφία, ἡ, das Schreiben mit Geheimschrift, in Chiffern (?).

στεγανο-γράφος, mit versteckter, jedem Fremden unlesbarer Schrift schreibend (?).

στεγᾶ-νόμιον, τό, Hausmiethe, B. A. 302; Ath. I, 8 d.

στεγᾶ-νόμος, der Hausherr, Hauswirth, Lycophr. 1095; vgl. Poll. 10, 20.

στεγανό-πους, *ποδος*, sich mit den Füßen bedeckend, ein Volk wie die *σκιάποδες*, Alcm. bei Strab. 7, 3, 6; — *τὰ στεγανόποδα*, Arist. H. A. 2, 12, sind Thiere, deren Zehen mit einer Schwimmhaut verbunden sind, wie die Biber, Ggstz *σχιζόπους*.

στεγανός, bedeckt; *λευκῆς χιόνος πτέρυγι στεγανός*, Soph. Ant. 114; *πύργοι ἄνωθεν στεγανοί*, Thuc. 3, 21; auch adv. *στεγανῶς*, 4, 100; — von Menschen, versteckt, verschwiegen, Ggstz *ἀκόλαστος*, Plat. Gorg. 493 b; daher *Ἀρεοπαγίτου στεγανώτερος*, Alciphr. 1, 13; *στεγανώτατα τὴν αὐτοῦ γνώμην ἔνδον κατεῖχε*, Memnon. 6; vgl. noch *στεγανώτερον φρονεῖν*, Agath. 4 (V, 216), was Suid. *πυκινώτερον, συνεχίστερον* erklärt; — *τρίχες*, dicht, das Wasser nicht durchlassend, Xen. Cyn. 5, 10; — zusammengezogen, verstopft, *νηδύς*, Nic. Al. 367; — alt., bedeckend, *ἐπὶ Τροίας πύργοις ἔβαλες στεγανὸν δίκτυον*, Aesch. Ag. 349.

στεγανόω, = *στέγω*, Sp.

στεγάνωμα, τό, die Verbindung der Wände, Hesych., E. M.; sonst *ἰμάντωμα* u. *ἐνδεσμος* genannt.

στέγ-αρχος, ὁ, der Hausherr; Her. 1, 133; Antiphan. bei Poll. 10, 21, als Erklärung von *σταθμοῦχος*.

στεγ-άρχων, ὁ, = *στέγαρχος* (?).

στεγάσιμος, bei Hesych. = *ἐρέψιμος*.

στέγασις, ἡ, das Bedecken, Dichtmachen (?).

στέγασμα, τό, alles Bedeckende, Bedeckung; von *σκεπάσματα* unterschieden, u. daher *στεκτικὸς ῥευμάτων* erklärt, Plat. Polit. 279 d; Dach, Critia. 111 c; Xen. An. 1, 5, 10, wo Krüger *σκεπάσματα* aufgenommen hat.

στεγαστήρ, ῆρος, ὁ, Dachziegel, Hesych. Erkl. von *σωλήν*.

στεγαστής, ὁ, der Decker, Gloss.

στεγαστός, bedeckt, Sp.

στεγαστρίς, *ίδος*, ἡ, bedeckend, *δοφθέρα*, Her. 1, 194.

στέγαστρον, τό, Decke, Aesch. Ch. 978, Plut. Crass. 3, auch bedeckter Wagen od. Sänfte; *πλατύ*, ein Behältniß, Etwas zu verbergen, Antiphan. bei Ath. X, 449 c.

στέγη, ἡ, auch *τέγη*, Dach; *ὑψηλῆς στέγης στύλον ποδήρη*, Aesch. Ag. 871; u. allgemein, Haus, *ἐς ἀνθρώπων στέγας* Eum. 56, u. öfter; *ἐν στέγης ἔσω*, Soph. O. R. 1515, u. öfter, auch plur., *τὰς ἐμὰς στέγας ἔκου*, 533; von der Höhle, in der Philoktet wohnt, *τάσδε πετρήρεις στέγας*, Phil. 1246, vgl. *ἐκ κατώρυχος στέγης*, Ant. 987; und vom Zelt, *ἔρκεος στέγη*, Ai. 108. 728; oft Eur.; *συμπίπτει στέγη*, Herc. Fur. 905; *στέγαις δέχεσθαι*, Or. 46; auch *μελάθρων στέγαι*, Alc. 248, wie *δόμων*, Cycl. 118; Zimmer, Her. 2, 148. 175; Xen. oft, wie Cyr. 6, 1, 14.

στεγήρης, ες, mit einer Decke od. einem Dache versehen, *οἶκος*, Moschion bei Stob. ecl. phys. p. 242.

στεγίτης, ὁ, fem. *στεγῖτις*, zum Dache, zum Hause, zum Zimmer gehörig, VLL.; *στεγῖτις*, = *πόρνη*, Hesych.

στεγνός, zsgzgn statt *στεγανός*, bedeckt; *στέγν' ἔχω σκηνώματα*, Eur. Cycl. 323; *περικαλύψῃ πίλῳ στεγνῷ*, fest, dicht, Her. 4, 23; *τὸ στεγνόν*, das Haus, wie *στέγη*, Xen. An. 7, 4, 12; *ἡ δίαιτα τοῖς ἀνθρώποις οὐκ ἔστιν ἐν ὑπαίθρῳ, ἀλλὰ στεγνῶν δεῖται*, Oec. 7, 19; *τὸ στεγνόν*, Zelt, D. Sic. 18, 26; *στεγνὰ πτερά*, blutige Flügel, Nic. Th. 762. Vgl. *στεγανόπους*.

στεγνότης, ητος, ἡ, Dichtheit, *γαστρός*, das Verstopftsein, Medic.

στεγνο-φυής, ές, von dichter Beschaffenheit, körperlich, *ψυχή*, Agath. 70 (XI, 354).

στεγνόω, dicht machen, bes. den Leib verstopfen, adstringiren, Medic. — Auch löthen, kitten.

στέγνωσις, ἡ, das Verdichten, Verstopfen; Diosc.; Gegensatz *χαύνωσις*, S. Emp. pyrrh. 1, 238.

στεγνωτικός, zum Verdichten, Verstopfen gehörig, geschickt, Medic.

στεγονόμιον, τό, v. l. für *στεγανόμιον*.

στέγος, τό, = *τέγος*, Dach, Haus; Aesch. Ag. 301 Pers. 137; Soph. Ai. 300; auch von den Todtenurnen, El. 1156; Eur. I. T. 48 u. öfter.

στέγω, lat. tego, decken, bedecken, beschützen; *στέγει δὲ πύργος*, Aesch. Spt. 779; *πύργοι, οἳ πόλιν στέγουσιν*, Soph. O. C. 15; daher = in sich enthalten, *τόδ' ἄγγος ἴσθ' σῶμα τοὐκείνου στέγον*, El. 1107; auch = mit Stillschweigen bedecken, verschweigen, *τί χρὴ στέγειν ἢ τί λέγειν*, Phil. 136; vollständig, *ἥξει, κἂν ἐγὼ σιγῇ στέγον*, O. R. 341; *κακὸν τι στέγεις ὑπὸ σκότῳ*, Eur. Phoen. 1220; *δάκρυον ὄμματ' οὐκέτι στέγει*, I. A. 888, kann die Thräne nicht mehr zurückhalten; *οὕτω γὰρ ἄμεινον κρύπτεσθαι δεῖ, μᾶλλον ἂν στέγεσθαι*, Thuc. 6, 72, u. öfter; *οὐ τὸ ὕδωρ ἀγγεῖον οὐδὲν στέγει*, Plat. Rep. X, 621 a, vgl. Critia. 111 d, u. öfter; *ἀσπίδες στέγουσι τὰ σώματα*, Xen. Cyr. 7, 1, 33, v. l. *στεγάζουσι*; Pol. *στέγειν τὸ χριθέν*, 4, 8, 2, wie *οὐκ ἔστεξε τὸν λόγον*, verschwieg ihn nicht, 8, 14, 5; — abhalten, abwehren, *τί*, Aesch. *πύργον στέγειν εὖ χεσθε πολέμιον δόρυ*, Spt. 198, vgl. Suppl. 128; auch med., *παρδαλέᾳ στέγετο ὄμβρους*, Regengüsse von sich abhalten, abwehren, Pind. P. 4, 81; *εὖ κατηρέψασθε κεράμῳ τὸ νῶτον, ὥστε τὰς πληγὰς στέγειν*, Ar. Vesp. 1295; Plat. Tim. 78 e; *τὴν ἐπιφορὰν τῶν βαρβάρων*, Pol. 3, 53, 2; D. Sic. 11, 32; — *ναῦς οὐκ ἐστέξατο κῦμα*, Phalaec. ep., d. i. das Schiff wurde leck; u. so bes. Feuchtigkeit abhalten, *νῆες οὐδὲν στέγουσαι*, Thuc. 7, 94; vgl. *οἰκία στέγουσα*, Inscr. 103, sarta tecta; auch = eine Feuchtigkeit in sich halten, nicht auslaufen lassen. — Bei Sp. übh. aushalten, ertragen, dulden, Anthol. u. A., wie N. T.

στεβεύς, ὁ, = *στιβεύς*, Hesych. *ὀδευτής*.

στεβία, ἡ, = *στιβία*, v. l. D. Sic. 4, 13.

στείβω, aor. II. *ἔστιβον*, aor. II. pass. *ἐστίβην*, Soph. Ai. 883, — treten, mit den Füßen treten und stampfen, zertreten; von Pferden, *στείβοντες νέκυάς τε καὶ ἀσπίδας*, Il. 11, 534. 20, 499; *στεῖβον δ' ἐν βόθροισιν εἵματα*, die Wäscherinnen traten die schmutzigen Gewänder in der Waschgrube und walkten sie, Od. 6, 92; *παρὰ τὰς στιβομένας*

Digitized by Google

ὁδούς, die betretenen Wege, Xen. An. 1, 9, 13, v. l. στειβομένας; νομὸν στείβειν, Nic. Ther. 609, auf der Weide gehen. — Med. einhergehen, beſ. in Jemandes Fußtapfen treten, nachgehen, ſpüren, στειβόμενος καθύπερθε ποδῶν ἐκμάσσεται ἴχνη προτέρων τοκέων ἔτι θερμὰ κονίῃ, er ſpürt die noch warmen Spuren aus und geht ihnen nach, Theocr. 17, 122. — Mit den Füßen treten und dicht machen, übh. dichten, feſtmachen, Opp. Cyn. 1, 456, u. einzeln bei a. Sp.

στειλαιός, ὁ, = στειλεά, Hippocr.

στειλεά, ἡ, ion. στειλεή, das Loch od. Rohr in der Axt, den Stiel hineinzuſtecken; πελέκεων οὐκ ἤμβροτε πάντων πρώτης στειλειῆς, Od. 21, 422; Nic. Th. 387.

στειλεών, τό, der Stiel der Axt, der in das Rohr, στειλεά, geſteckt wird, ἐν αὐτῷ (πελέκει) στειλεὸν περικαλλὲς ἐλάϊνον, εὖ ἐναρηρός, Od. 5, 236.

στειν-αύχην, ενος, ion. = στεναύχην, enghalſig, von einer Flaſche, M. Arg. 21 (VI, 248).

στενό-πορος, ion. = στενόπορος, Her. 7, 211. 223.

στενός, ion. = στενός (w. m. ſ.), Her.

στεῖνος, τό, Enge, enger Raum, Il. 8, 476. 12, 66; μάχης, das Gedränge der Schlacht, 15, 426; εἴλεον ἐν στείνει, Od. 22, 460; στεῖνος ὁδοῦ, Engweg, Engpaß, Il. 23, 419. — Uebertr., Bedrängniß. Noth, πόνοι καὶ στείνεα, H. h. Ap. 533. — Vgl. das attiſche στένος.

στενόω, ion. = στενόω, w. m. ſ.

στείνω, ion. στένω, — 1) eng machen, verengen; στεῖνον ψαμάθους ὁμάδῳ, Orph. Arg. 112, ſie verengten den Sand durch die Menge. — Pass. στείνομαι, στένομαι, eng werden, ſich verengen, θύρετρα εὐρέα φεύγοντι στείνοιτο, die Pforte verengt ſich dem Fliehenden, Od. 18, 386; eingeengt werden, Il. 14, 54. — 2) weil das Engwerden beſ. durch Anfüllung des Raumes bewirkt wird, voll ſein oder werden, ſich füllen, στείνοντο δὲ σηκοὶ ἀρνῶν ἠδ' ἐρίφων, Od. 9, 219; Hes. Th. 160; auch c. dat., ποταμὸς στεινόμενος νεκύεσσιν, Il. 21, 220, wenn man es hier nicht „eingeengt durch Leichen" überſetzen will; vgl. Ap. Rh. 4, 335; νεκρῶν δ' ἐστείνετο γαῖα, Qu. Sm. 7, 100. — Daher auch 3) bedrängt, belaſtet ſein, beſchwert werden, ἀρνειὸς λαχνῷ στεινόμενος καὶ ἐμοί, Od. 9, 445. — Vgl. das att. στένω.

στείνωμα, τό, = dem att. στένωμα, das Verengte, Ap. Rh.

στειν-ωπός, eingeengt, beengt; ὁδός, Il. 7, 173. 23, 416; auch ohne ὁδός, ἡ στεινωπός, Engweg, Hohlweg, Od. 12, 234. — S. das att. στενωπός.

στείομεν, ep. für στῶμεν, conj. aor. II. von ἵστημι, Il. 15, 297.

στειπτός, = στιπτός, φυλλάς, Soph. Phil. 33.

στεῖρα, ἡ, ion. στείρη, der Hauptbalken des Schiffsbodens, der nach vorn in die Höhe gebogene, ſtark vorſpringende Kielbalken; ἀμφὶ δὲ κῦμα στείρῃ μεγάλ' ἴαχε, Il. 1, 482 Od. 2, 428; einzeln bei Sp., wie Nonn.

στειρεύω, unfruchtbar ſein, Sp. Von

στεῖρος (στερρός, eigtl. ſtarr, ſteif, vgl. στέριφος), bei Eur. Andr. 712 auch 2 Endgn, hart, vom unergiebigen Erdboden; auch von Menſchen u. Thieren, unfruchtbar; Hom. nur im fem., στεῖραν βοῦν ἐέξειν, Od. 10, 522. 11, 30, vgl. 20, 186, der abweichende Accent zu bemerken; Sp. auch nur im fem., von unfruchtbaren Frauen.

στειρόω, ſtarr, hart od. unfruchtbar machen, Sp.

στειρ-ώδης, ες, wie unfruchtbar; Hippocr., μν.; Maneth. 1, 49; Iambl.

στείρωμα, τό, = στεῖρα, Hesych.

στείρωσις, ἡ, Unfruchtbarkeit, Sp.

στειφρός, = στιφρός (?).

στείχω, aor. ἔστειξα (ſ. περιστείχω) u. ἔστιχον, eigtl. ſteigen, von unten nach oben gehen, von der Sonne, ὁπότ' ἂν στείχῃσι πρὸς οὐρανόν, Od. 11, 17; übh. wandeln, gehen, ἐς πόλεμον, Il. 2, 833, in den Krieg ziehen; οἱ δ' ἅμα Πατρόκλῳ ἕστιχον, 16, 258; στείχοντες ὁδὸν κάτα, Od. 17, 204, u. ſonſt; Hes.; οἶκόνδε, Pind. N. 9, 20; ἐν εὐθείαις ὁδοῖς, 1, 25; oft Tragg.: abſol., στείχωμεν, Aesch. Prom. 81; ἴσω, Soph. O. R. 99, u. oft, wo der Zuſammenhang bald „herankommen", bald „weggehen" zu überſetzen nöthigt; — c. acc., ὁδούς, Aesch. Ag. 81; κλίμακος προσαμβάσεις στείχει, Spt. 449; τὰν νεάταν ὁδὸν στείχουσαν, den letzten, den Todesweg gehend, Soph. Ant. 802; u. c. accus. des Ortes, nach dem die Bewegung hingeht, στείχετ' εὐερκῆ πόλιν, Aesch. Suppl. 933; δόμους στείχειν ἐμούς, Soph. O. C. 649; πάτραν, Eur. Ion 1331, u. ſonſt; ποτὶ πύργους, Aesch. Spt. 279; πρὸς δόμους, Ag. 1642; — auch in Proſa, ἐν τῇ ὁδῷ μέσῃ στείχοντες ἐγίνοντο Her. 3, 76, ἐπὶ τοὺς ξένους 9, 11, ἐπὶ τὴν εὐνήν 1, 9. — Auch übertr., στείχει δ' ἰουλος ἄρτι διὰ παρηΐδων, Aesch. Spt. 516; ἥ σε λανθάνει πρὸς τοὺς φίλους στείχοντα τῶν ἐχθρῶν κακά; Soph. Ant. 10; ἀκτῖνα τὴν στείχουσαν ἡλίου, Eur. Rhes. 992; τὴν ἄτην ὁρῶν τοῖς ἀστοῖς στείχουσαν ἀντὶ τῆς σωτηρίας, Soph. Ant. 186, vgl. Dem. 19, 248.

στεκτικός, bedeckend; ἡ στεκτική, die Kunſt des Bedeckens und Abhaltens, ῥευμάτων, Plat. Polit. 280 c.

στελγιδο-λήκυθος, ὁ, = ξυστρολήκυθος, Poll. 3, 154, Bekk. στλεγγιδολ.

στελγιδο-ποιός, = στλεγγιδοποιός, E. M.

στελγίζω, = στλεγγίζω. Von

στελγίς, ίδος, ἡ, = dem gew. στλεγγίς, χρυσῆ Pol. 26, 7, 10.

στέλγισμα, τό, = στλέγγισμα, Lycophr. 874.

στέλγιστρον, τό, = στλέγγιστρον.

στελεά, ἡ, ion. στελεή, = στειλεή, Ap. Rh. 4, 957.

στελεάω, mit einem Stiel verſehen. Vgl. στελεόω.

στελεόν, τό, = στειλεών, Stiel, Phani. 4 (VI, 297).

στελεός, ὁ, att. = στελεών, verwandt mit στέλεχος, B. A. 64; bei Ath. IV, 169 b, aus Anaxipp., wird es unter Kochgeräthen aufgeführt, vielleicht Quirl oder Kelle.

στελεόω, = στελειόω, Leon. Tar. 4 (VI, 205).

στελεφόρος, ὁ, eine ährentragende Pflanze, Theophr.

στελεχηδόν, adv., ſtammweiſe, Ap. Rh. 1, 1004.

στελεχη-τόμος, Stämme ſchneidend, abhauend, πέλεκυς Philp. 15 (VI, 103).

στελεχιαῖος, zum Stammende gehörig, φλέψ, vena portae, die Pfortader, Medic.

στελέχιον, τό, dim. von στέλεχος, Hesych.

στελεχό-καρπος, am Stamme fruchttragend, Theophr.

στέλεχος, τό, das Stammende, unten an der Wurzel, der Stamm; δρυὸς ἐν στελέχει ἡμένους, Pind.

Digitized by Google

N. 10, 61; Her. 8, 55; Klotz, Block, Ar. Lys. 336; *ἐκπρεμνίζειν στελέχη*, Dem. 43, 69; Sp.

στελεχόω, einen Stamm machen, treiben; übertr., *οὐρανομήκεις ἀρετάς*, Philo.

στελεχ-ώδης, ες, wie ein Stammende, Theophr., Diosc.

στελλίδιον, *τό*, dim. zu *στελεόν*, Stielchen, Babr.

στελλίς, *ἡ*, auch *ἀστυλλίς*, eine Schmarotzerpflanze, Theophr.

στέλλω, fut. *στελῶ*, ep. *στελέω*, aor. *ἔστειλα*, perf. *ἔσταλκα* u. *ἔσταλμαι*; davon plusqpf. *ἐσταλάδατο*, Her. 7, 89, was Buttmann für einen alten Fehler statt *ἐστάλατο* hält, wie Hes. Sc. 288 steht; aor. pass. *ἐστάλην*, poet. auch *ἐστάλθην*; — 1) eigtl. stellen, zum Stehen bringen; *ἑτάρους στέλλων*, die Gefährten (in Reih und Glied, in Schlachtordnung) stellend, Il. 4, 294; bes. in Stand setzen, fertig machen, ausrüsten, *τινὰ ἐς μάχην*, 12, 325, Einen in die Schlacht stellen, d. i. in die Schlacht schicken; *νῆα*, ein Schiff stellen, es vollkommen ausrüsten, segelfertig machen, Od. 2, 287. 14, 248; *στεῖλας στρατόν, στρατιάν*, Aesch. Pers. 173 Ag. 773; *πλοῦν ἐστείλαμεν*, Soph. Ai. 1024 Phil. 1099; *στρατόν*, Eur. I. A. 661; *ναῦν*, I. T. 70, vgl. Hel. 146. So Her. *πλοῖον στέλλειν* 3, 52, *στρατόν* 3, 141; auch *στόλον στεῖλαι*, eine Rüstung ausrüsten, ins Werk setzen, 4, 64; *πόλεμον*, Dion. Hal. 8, 51; — *στέλλειν τινὰ ἐσθῆτι*, Einen mit einem Kleide versehen, Her. 3, 14; *εἵμγμν πανδίκως στελεῖν χιτῶνι τῷδε*, Soph. Tr. 609; u. pass., *ἐσταλμένος σκευήν*, Her. 7, 62. 93; *ἐπὶ πόλεμον*, Xen. An. 3, 2, 7; *πρεπούσῃ στολῇ ἐσταλμένοι*, Plat. Legg. VIII, 833 d; Sp., wie Luc. u. Plut. — Med. sich stellen, sich anschicken, rüsten, fertig machen, *ἄλλοι δὲ στέλλεσθε κατὰ στρατόν*, Il. 23, 285; *ναῦται στέλλονται κωπεῖν κώπας*, Eur. Troad. 181; *τὴν πορείαν*, Pol. 9, 24, 4; *πρὸς ἀποδημίαν*, Plut. Timol. 8; auch sich ankleiden, anziehen, *στεῖλαί νιν ἀμφὶ χρωτὶ βυσσίνους πέπλους* Eur. Bacch. 819, u. Folgde; *μελαίνῃ ἐσθῆτι στειλάμενοι νεκρικῶς*, Luc. Philops. 32. — 2) nach einem Orte hinstellen, senden, schicken; *σαφῶς μ' εἰς οἶκον σὸς λόγος στέλλει πάλιν*, Aesch. Prom. 387; *ἐμ' εἰς Ἀχαιοὺς ὦμοσεν πείσας στελεῖν*, Soph. Phil. 619; *ὑμᾶς δ' ἐγὼ ἔστειλ' ἱκέσθαι*, Ant. 165, ich ließ euch holen, befahl euch zu kommen, wie unser „beschicken"; so auch Phil. 493; med. zu sich kommen lassen, Soph. O. R. 434, wie *μεταπέμπομαι*; bes. pass., *ἴδιος ἐν κοινῷ σταλείς*, Pind. Ol. 13, 49; kommen, wenn nach Einem geschickt worden, *Θησεὺς κατ' ὀμφὴν σὴν δς ἐστάλη, πάρα*, Soph. O. C. 556; Ai. 321; u. geradezu = gehen, kommen, reisen, von Land- u. Seereisen, *ἐς Κύρνον, ἐς Κέρκυραν*, Her. 1, 165, *ἐκ Λακεδαίμονος*, 4, 147; *ἤδη στέλλεσθε*, Soph. Phil. 1402; *ἀπὸ δὲ θεσφάτων τίς ἀγαθὰ φάτις βροτοῖς στέλλεται*; Aesch. Ag. 1104; *ὡς στελλόμεθ' οἴκαδ' ἄσμενοι*, Eur. Troad. 1264; *ἐπὶ θήρας πόθον ἐστέλλου*, Hipp. 234; *τὰ νῦν δὴ βούλομαι στέλλεσθαι πρὸς τὴν κρίσιν*, ich will mich anschicken dazu, Plat. Phil. 50 e; von der Seefahrt, Xen. Mem. 4, 3, 8 u. Sp. — Auch im act. intr., gehen, *κἀλευθον τήνδε ἐκ δόμων πάλιν ἐστειλα*, Aesch. Pers. 601; bes. zu Schiffe fahren, *Θήρας ἔστειλε ἐς ἀποικίην ἐκ Λακεδαίμονος*, Her. 4, 147; einzeln bei Sp. — 3) in der Schifferspr. *ἱστία στέλλειν*, die Segel einstellen, einziehen, Od. 3, 11. 16, 353; auch im med., *ἱστία στέλλεσθαι*, Il. 1, 433; ähnlich *χιτῶνας ἐστάλατο*, sie hatte die Röcke zur Arbeit aufgeschürzt, Hes. Sc. 288; *στείλασα λαῖφος παγκρότως ἐρέσσεται*, Aesch. Suppl. 704; auch *λόγον*, Eur. Bacch. 658; ohne *ἱστία*, Pol. 6, 44, 6; übertr., verbergen, verheimlichen, *τὸ συμβεβηκός*, 3, 85, 7. — Nach Phryn. bei B. A. 62 *στείλασθαι τὸ πρόσωπον συστρέψαι καὶ σκυθρωπάσαι*; *φλέβες στέλλονται*, sie ziehen sich zusammen, = *σφύζουσι*, Nic. Al. 193. Auch = sich zurückziehen, meiden, *οὔτ' ἂν ἀπόσχοιντο οὐδενὸς οὔτε στείλαιντο*, Hippocr.; vom Redner, die Segel einziehen, bescheiden reden, Ep. ad. 105 (IX, 149). — Bei den Medic. = abstringiren, Verstopfung bewirken, u. pass. sich krampfhaft zusammenziehen, zucken.

στέλμα, *τό*, = *ζῶμα*, Gürtel, Hesych.

στελμόνια, *τά*, = *στελμονίαι* (?).

στελμονίαι, *αἱ*, ein breiter Gürtel od. Riemen der Hunde, Xen. Cyn. 6, 1; Poll. 5, 55 hat *τελαμωνία*.

στεμβάζω, = *στέμβω* (?).

στέμβω, = *στείβω*, bes. durch Stampfen erschüttern, Eust.; übtr., mißhandeln, schelten, schmähen.

στέμμα, *τό*, der Kranz, die Binde; Il. 1, 14 im plur., *στέμματ' ἔχων ἐν χερσὶν ἑκηβόλου Ἀπόλλωνος χρυσέῳ ἀνὰ σκήπτρῳ*, eine heilige Priesterbinde; von derselben Binde vs. 28 der sing. gebraucht, *μή νύ τοι οὐ χραίσμῃ σκῆπτρον καὶ στέμμα θεοῖο*, vgl. Schol. Aristonic.; vs. 14 wird 373 wiederholt; sonst erscheint das Wort im Homer nicht; Batrachom. 180 *στέμματα* der Athene; Her. 1, 132. 7, 197; diese *στέμματα* wurden sowohl auf dem Stabe, *σκήπτρον*, wie Il. a. a. O., als auf dem Haupte getragen, Jac. Philostr. imagg. 369; *ἱερὰ στέμματα σέβειν*, Eur. Suppl. 36; *λύσαντα σεμνὰ στεμμάτων μυστήρια*, 470; vgl. Andr. 895, wo es Oelzweige mit Wolle umwickelt sind; zum Opfer gehörig, *τὸ κανοῦν πάρεστ' ὁλὰς ἔχον καὶ στέμμα καὶ μάχαιραν*, Ar. Pax 913, vgl. Av. 893 und die Stellen des Herodot; *τί Φοῖβος ἔλαχεν ἐκ τῶν στεμμάτων*; Ar. Plut. 39, was nach dem Schol. auf die bekränzte Pythia geht; Thuc. 4, 133; *στέμματα ἐπὶ τῶν κεφαλῶν ἔχουσαι*, Plat. Rep. X, 617 c; *μετὰ στεμμάτων*, Pol. 16, 33, 5.

στεμματιαῖον, *τό*, nach B. A. 305 *μίμημα τῶν σχεδιῶν, αἷς ἔπλευσαν οἱ Ἡρακλεῖδαι τὸν μεταξὺ τῶν Ῥίων τόπον*; vgl. Hesych.

στεμματίας, *ὁ*, der mit einem Kranze oder einer Hauptbinde Versehene, Paus. 3, 20.

στεμμάτιον, *τό*, dim. von *στέμμα* (?).

στεμματόω, mit einem Kranze, *στέμμα*, versehen, Eur. Heracl. 530.

στεμφυλίς, ίδος, ἡ, = *στεμφυλίτις*, Ath. II, 56 c.

στεμφυλίτης, ὁ, fem. *στεμφυλῖτις*, von Trestern gemacht, *οἶνος*, Stechwein, Lauer; *ἐλαῖαι*, eingemachte, zerdrückte Oliven; *τρύγες*, Hippocr., eine Art von Lauerwein, Most aus nachgepreßten Trestern.

στέμφυλον, *τό*, gew. im plur. *τὰ στέμφυλα*, die ausgepreßten u. ausgelernten Oliven; *βρύων μελίτταις καὶ προβάτοις καὶ στεμφύλοις*, Ar. Nubb. 46, vgl. Equ. 803; Schol. *κυρίως τὰ ἀποπιέσματα τῶν ἐλαιῶν, εὑρίσκεται δὲ καὶ ἐπὶ τῶν σταφυλῶν*; also auch die ausgepreßten Weintrauben, Trester, in welcher Bdtg die genauern Attiker *βρύτεα* oder *βρύτια* vorzogen, vgl. Lob. zu Phryn. 405; *ὄζοντα στεμφύλων*, Alciphr. 3, 20.

Digitized by Google

στέμφω, = *στέμβω*, VLL.

στέναγμα, *τό*, das Geſeufze; Soph. O. R. 5; *ἄξια στεναγμάτων*, Eur. Or. 1326; Heracl. 479.

στεναγμός, *ὁ*, das Seufzen; Aesch. Pers. 865; *μέλας δ' Ἅιδης στεναγμοῖς καὶ γόοις πλουτίζεται*, Soph. O. R. 30; oft bei Eur.; auch in Proſa, Plat. neben *ὀδυρμός*, Rep. IX, 578 a; Folgende; *καὶ μυγμός*, Plut. Coriol. 38.

στεναγμ-ώδης, *ες*, ſeufzerreich, Sp.

στενάζω, Nebenform von *στένω*, ſtöhnen, ſeufzen, klagen; Aesch. Eum. 757. 784; Soph. Phil. 905; *ἐπ' ἄτῃ*, El. 1291; c. acc., beſeufzen, beklagen, *πότμον*, Soph. Ant. 873; *ὡς σε στενάζω*, Eur. Phoen. 1634; Herc. Fur. 248 u. oft. — Man rechnet hinzu den aor. *ἐστέναξα*, der einfacher von *στενάχω* abzuleiten iſt, *τί ἐστέναξας τοῦτο*; Eur. I. T. 550, wie adj. verb. *στεναχτέον*, Suppl. 291; auch in Proſa, *μέγα δ' ἂν οἶμαι στενάξαι τὸν πατέρα ἡμῶν*, Dem. 27, 69.

στεναχτικός, immer ſtöhnend, Sp.

στεναχτός, ſtöhnend, ſeufzend, *ἰαχά*, Eur. Phoen. 1311; — beſeufzt, zu beklagen, Soph. O. C. 1659, *ἄτα* Eur. Herc. F. 917.

στεν-αύχην, *ενος*, enghalſig. — Siehe oben *στειναύχην*.

στεναχίω, ſ. *στοναχίω*.

στεναχή, *ἡ*, = *στοναχή*.

στεναχίζω, = *στενάχω*, nur praes. u. impf., ſtöhnen, ſeufzen, wehklagen; *ὄφρ' ἔτι μᾶλλον ὀδυρόμενος στεναχίζω* Od. 9, 13, u. öfter; *ἀδινὰ στεναχίζων*, 24, 317; Hes. Th. 858; auch c. accus., *οὐδ' ἔτι κεῖνον ὀδυρόμενος στεναχίζω οἷον*, Od. 1, 243; auch med., *μέγα δὲ στεναχίζετο θυμῷ*, Il. 7, 95. — Die häufig als v. l. vorkommende Form *στοναχίζω* hat Wolf überall im Hom. verworfen, Buttm. Lexil. I p. 215 vertheidigt ſie; vgl. *στοναχέω* u. *στοναχίζω*, u. Spitzner exc. III. zu Il. 2, 95, der ſich für *στεναχίζω* u. *στοναχέω* entſcheidet und Beiſpiele aus Qu. Sm. anführt.

στενάχω, nur praes. u. impf., denn den aor. *ἐστέναξα* und die andern tempp. pflegt man zu *στενάζω* zu rechnen (ſ. oben). — 1) durch Nachahmung des Naturlauts ach! (*ἆχος*) verlängerte Nebenform für *στένω*, ſtöhnen, ſeufzen; Hom. verbdt *ἀδινά*, *βαρέα*, *μεγάλα*, *πυκνὰ μάλα στεν.*, u. braucht auch das med. in der Bdtg des act., Il. 19, 301. 23, 1 u. ſonſt; auch vom Brauſen der Waldbäche und vom Schnauben laufender Roſſe, Il. 16, 391. 393; *ἀεὶ στενάχουσα*, Soph. El. 139, vgl. 1065; Eur. Phoen. 1546; *στοᾶς στεναχούσης*, Ar. Ach. 522, von der Menſchenmenge, ertönen, wiederhallen, od., wie *στένω*, übh. voll ſein. — 2) tranſ., beklagen, *τὴν ἀεὶ στενάχεσκε*, Il. 19, 132; auch im med., *τοὺς δὲ στενάχοντο γοῶντες*, Od. 9, 467; *τὸ παρὸν τό τ' ἐπερχόμενον πῆμα στενάχω*, Aesch. Prom. 99.

στενό-βουλος, engwillig, Or. Sib.

στενό-βρογχος, mit engem Schlunde; *ἀγγεῖα*, Gefäße mit engem Halſe, Arr. Epict. 3, 9.

στενόεις, *εσσα*, *εν*, ſ. L. für *στονόεις*, Hesych.

στενο-επι-μήκης, *ες*, ſchmal u. lang, Schol. Soph. Ant. 1235.

στενο-θώρηξ, *ᾶκος*, mit enger, ſchmaler Bruſt, Galen.

στενο-κοίλιος, engbäuchig, Medic.

στενο-κορίᾶσις, *ἡ*, widernatürliche Verengung der Pupille, Medic.

στενο-κύμων, *ὁ*, *ἡ*, eng und voll von Wogen, *πορθμός*, Archestr. bei Ath. VII, 313 a.

στενο-κόκκυτοι, *τρίχες*, Haare, die ſo feſt ſitzen, daß man bei ihrem Ausrupfen ſchreien muß, Ar. Lys. 448.

στενο-λεσχέω, wenig und fein reden, Ar. Nubb. 319, wie *λεπτολογέω*.

στενο-λέσχης, *ὁ*, der wenig, bündig, fein Redende, Schwatzende, *λεπτολόγος* Suid.

στενο-λεσχία, *ἡ*, das Wenige od. Feinreden, VLL.

στενο-λογέω, = *στενολεσχέω*. Von

στενο-λόγος, = *στενολέσχης*, Eust.

στενό-μακρος, eng od. ſchmal und lang, Schol. Soph. Tr. 101.

στενο-παθέω, an Beklemmung leiden, Sp.

στενο-πορθμίς, *ίδος*, *ἡ*, beſ. fem. zu *στενόπορθμος*, Archestr. bei Ath. III, 92 e.

στενό-πορθμος, an od. bei einer Meerenge, *Χαλκίς*, Eur. I. A. 167.

στενο-πορία, *ἡ*, Engweg, D. Cass. 48, 41.

στενό-πορος, ion. *στεινόπορος*, mit engem Wege, Paſſe; *ἐπ' αὐταῖς στενοπόροις λίμνης πύλαις*, Aesch. Prom. 731; *ὄρμοι Αὐλίδος*, Eur. I. A. 1496; *πέτραι*, I. T. 890; *ἐν στεινοπόρῳ χώρῳ μαχόμενοι*, Her. 7, 211; *ὑπεξιόντες ἐς τὰ στεινόπορα*, 7, 223; Thuc. 7, 73; sing. bei Xen. Hell. 4, 6, 12; *ἀκτή*, Lycophr. bei Arist. rhet. 3, 3.

στενό-πους, *ὁ*, *ἡ*, dünnfüßig, Sp.

στενο-πρόσ-ωπος, mit ſchmalem Geſicht, im comparat. bei Arist. physiogn. 5.

στενό-πρωκτος, mit ſchmalem Hinterm, Phot.

στενορ-ῥῖνος, mit ſchmaler, dünner Naſe, Sp.

στενορ-ρύμη, *ἡ*, Enggaſſe, Suid.

στενός, ion. *στεινός*, eng, ſchmal, dünn; *ὡς δὲ πλῆθος ἐν στενῷ νεῶν ἠθροίστο*, Aesch. Pers. 405; *τὰ στεινά*, die Engen, Engpäſſe, Her. 7, 175. 223; *οἵσης δὲ στενῆς τῆς εἰςόδου*, Thuc. 7, 51; Ggſtz *εὐρύς*, Plat. Legg. V, 737 a; comparat. *στενώτερα*, vulg. *στεινότερα*, Phaed. 111 d; ſo ſchwankt die Lesart auch Xen. Cyr. 2, 4, 3; die abweichende Form (*στενότερος* B. A. 1216) iſt von dem ion. *στεινός* abzuleiten; *εἰς στενὸν τὰ τῆς τροφῆς τοῖς ξένοις αὐτῷ καταστήσεται*, Dem. 1, 22; auch = leicht, geringfügig, *ὑπόθεσις*, Pol. 7, 7, 6; auch = mangelhaft, kärglich, Sp.

στένος, *τό*, wie *στεῖνος*, die Enge, die Noth; *ξυμφέρει σωφρονεῖν ὑπὸ στένει*, Aesch. Eum. 495.

στενό-σημος, mit ſchmalem Saume, Ggſtz *πλατύσημος*; *ἡ στ.*, sc. *ἐσθής*, tunica angusticlavia, Arr. Epict. 1, 24.

στενό-στομος, mit engem Munde, Ausgange; *τεῖχος*, Aesch. frg. 25; *ποτήριον*, Artemid. 1, 66.

στενότης, *ητος*, *ἡ*, die Enge; Thuc. 4, 24; *τῶν χωρίων*, Lys. 2, 30; Xen. Cyn. 9, 14; Beſchränktheit, Dürftigkeit, Mangel, Sp.

στενο-τράχηλος, mit dünnem Halſe, Schol. Ap. Rh. 2, 571.

στενο-φλεβο-τόμος, *ὁ*, ein ſchmales Aderlaßeiſen, Paul. Aeg.

στενο-φυής, *ές*, eng od. ſchmal von Statur, Alexis bei Schol. Plat. Menex. 393, von Euböa.

στενο-φυλλία, *ἡ*, Schmalblättrigkeit, Theophr.

στενό-φυλλος, ſchmalblättrig, Diosc.

στενό-φωνος, mit ſchwacher Stimme, Poll. 2, 111.

στενο-χωρέω, eng ſein od. werden, u. übertr., ſich in der Enge, in Verlegenheit befinden; Machon bei

Digitized by Google

Ath. XIII, 582 b; c. dat., Hippocr.; *ἔν τινι*, N. T.; — transf., in die Enge bringen, *τοὺς ἀπαντῶντας*, Luc. Nigr. 13; *τὰς ὁδούς*, Charit. 4, 7; *πύλας*, 9, 3; bes. pass. *ἐστενοχωρημένος*, Luc. Tox. 29; *πλῆθος στενοχωρούμενον*, Charit. 3, 2; vgl. noch D. Sic. 20, 29.

στενο-χωρής, *ές*, = *στενόχωρος*, Arist. gen. an. 3, 4.

στενο-χωρία, *ἡ*, enger Raum; Thuc. 2, 89. 4, 30 u. öfter; Plat. Theaet. 196 a; Xen. u. Folgde, wie Pol. 1, 67, 1; auch *βίου*, kurzes Leben, Ael. H. A. 2, 40; übertr., Verlegenheit, Noth, Machon bei Ath. VIII, 348 (v. 13).

στενό-χωρος, von engem Raume oder Platze, Hippocr.

στενόω, ion. *στεινόω*, verengen, eng machen, Liban.

στενυγρός, ion. = *στενός*, Simonds u. Sp., wie Apolld. 2, 8, 2; kein comp., wie Galen. ausdrücklich erinnert; *ἡ στενυγρή*, Engpaß, Oenom. bei Euseb. praep. ev. 8, 20.

στενυγρο-χωρίη, *ἡ*, ion. = *στενοχωρία*, Hippocr.

στενυγρόω, ion. = *στενόω*, bes. = zusammenziehen, Hippocr.

στένω, nur praes. u. impf., 1) eng machen (s. das ion. *στείνω*). — 2) stöhnen, seufzen; *μέγα δ' ἔστενε κυδάλιμον κῆρ*, sehr seufzte er im Herzen, Il. 10, 16; Od. 21, 247; auch *ἐν δέ τέ οἱ κραδίῃ στένει ἄλκιμον ἦτορ*, Il. 20, 169; auch vom Tosen des rauschenden Meeres, 23, 230, wie Soph. *δεινὸν τ' ἄημα πνευμάτων ἐκοίμισεν στένοντα πόντον*, Ai. 660; *ὑπέρ τινος*, über Etwas, Aesch. Prom. 66, der es auch von andern Dingen braucht; *στένουσι πύργοι, στένει πέδον φίλανδρον*, Spt. 883; *ἐντὸς δὲ καρδία στένει*, 951; Soph. El. 947 u. öfter; Ar. Ach. 30 Vesp. 180; *ἐπί τινι*, Dem. 18, 244. — C. accus., beklagen, beseufzen; *ἄλγος*, Aesch. Prom. 433; *στένω σε τᾶς οὐλομένας τύχας*, ich beklage dich um das Geschick, 397; *ἣ κεῖνον στένω*, Soph. Phil. 338, vgl. 795, u. öfter; *τὸν θανόντα οὐ στένεις τόνδε*, Eur. Hec. 678; Or. 77 u. oft. — Auch med., in derselben Bdtg, *οὓς πέρι πᾶσα χθὼν θρέψασα πόθῳ στένεται*, Aesch. Pers. 62.

στεν-άδης, *ες*, wie eine Enge, etwas eng, Erkl. von *ἰσθμοειδής*, Sp.

στένωμα, *τό*, das Verengte, die Enge, Schol. Il. 12, 66.

στενάρ-αρχος, *ὁ*, Aufseher über die Straßen und Viertel, Viertelsmeister, D. Cass. 55, 8.

στενωπεῖον, *τό*, dim. von *ἡ στενωπός*, Ach. Tat. Iac. 791.

στεν-ωπός, mit enger Oeffnung, eng; bes. mit und ohne *ὁδός*, auch *ἡ στενωπή*, s. Lob. Rhryn. 106 u. vgl. *στεινωπός*, enger Weg, Engpaß; *κεῖται στενωποῦ πλησίον θαλασσίου*, Meerenge, Aesch. Prom. 364, wie *στενωπὸς ἐν τριπλαῖς ὁδοῖς* Soph. O. R. 1399; vgl. Ap. Rh. 2, 333; Plat. Tim. 70 b; Arr. An. 6, 22; überh. enge Straße, Gasse; Stadtviertel; ein von Häusern eingeschlossener Raum, Luc. Nigr. 22; *κώμας τοὺς στενωποὺς ἐκάλουν* Hermogen. progymn. 7; vgl. D. Sic. 12, 10.

στένωσις, *ἡ*, Einengung, Enge, LXX.

στεπτήριος, zum Bekränzen gehörig; *τὰ στεπτήρια*, = *στέμματα*, Hesych. Vgl. *σεπτήριος*.

στεπτός, bekränzt, Sp.

στέργανος, *ὁ*, = *κόπρος*, das lat. stercus, Hesych.

στέργηθρον, *τό*, Reizung zur Liebe; *στέργηθρα φρενῶν*, Eur. Hipp. 256; übh. Liebe, *τίνες ἐχθραί τε καὶ στέργηθρα*, Aesch. Prom. 490; *τὸ μητρὸς ἐς σέ μοι ῥέπει στέργηθρον*, Ch. 239.

στέργημα, *τό*, = *στέργηθρον*, Soph. Trach. 1128.

στεργο-ξύν-υνος, den Bettgenossen od. Ehegatten liebend, Lycophr. 935.

στέργω, fut. *στέρξω*, perf. *ἔστοργα*, Her. 7, 104, lieben; bes. von der gegenseitigen Liebe der Eltern u. Kinder, Soph. O. R. 1023 O. C. 1526; Eur. Med. 88; *καθάπερ παῖς στέργει τε καὶ στέργεται ὑπὸ τῶν γεννησάντων*, Plat. Legg. IV, 754 b; *τοὺς γονέας*, Dem. 25, 65, u. öfter, u. Sp.; — selten von der Geschlechtsliebe, Her. 7, 69, Soph. Trach. 574 Ai. 211; *ἄλλην τιν' εὐνὴν στέργει πόσις*, Eur. Andr. 908; Hel. 1305; Mosch. 6, 8. — Allgemein, *ὡς ἂν δίδαχθῇ τὴν Διὸς τυραννίδα στέργειν*, Aesch. Prom. 11; *μακράν γε μὲν δὴ ῥῆσιν οὐ στέργει πόλις*, Suppl. 270; *στέργει γὰρ οὐδεὶς ἄγγελον κακῶν ἐπῶν*, Soph. Ant. 277; *νόμους*, Eur. Hipp. 461; *ἐμὲ γὰρ ἔστερξαν Μοῦσαι*, Ar. Ran. 229; *εὐνοίην φαινομένην οὐ δίωθέεσθαι, ἀλλὰ στέργειν*, Her. 7, 104; *μάλιστα ὑπὸ ἀποίκων στεργόμεθα*, Thuc. 1, 38; Plat. u. A. — Dah. wie *ἀγαπάω*, zufrieden sein mit Etwas, sich genügen lassen, *ἐθέλω τάδε μὲν στέργειν δύστληθ' περ ὄντα*, Aesch. Ag. 1551; *ἐγὼ δ' ἀνάγκῃ προδίμαθον στέργειν κακά*, Soph. Phil. 534; O. C. 7 Trach. 988; ertragen, *στέργειν τὰ πιστὰ τῶνδε τοὺς ἐπισπόρους*, Aesch. Eum. 643; *οὐ στέρξεις τὰ κρανθέντα*, Eur. Or. 1023; *στέργειν τὰ παρόντα*, mit der Gegenwart, mit der gegenwärtigen Lage der Dinge zufrieden sein, Her. 9, 117; Isocr. 1, 29; so auch *στέργε τὴν γυναῖκα*, laß dir das Weib gefallen, dulde es, Soph. Trach. 486; selten mit dem dat., *στέργειν τοῖς παροῦσι* u. dgl., Valck. Eur. Phoen. 1679; *τῇ ἐμῇ τύχῃ στέρξω*, Plat. Hipp. mai. 295 b; *κἀγὼ στέρξω καὶ σιωπήσομαι*, Dem. 18, 112; *τὸν ἐπὶ ἀγρῶν βίον*, Pol. 4, 73, 7; *ἀνέχεσθαι καὶ στέργειν*, Plut. Alex. 49. — Auch = wünschen, bitten, beten, Soph. O. C. 1096, vgl. *τίνι τρόπῳ καθέστατε, δείσαντες ἢ στέρξαντες*; O. R. 11, d. i. wollt ihr eure Furcht oder eure Wünsche mir mittheilen? dah. *στέρξον* = thue mir den Gefallen, O. C. 518.

στερέμνιος, = *στερεός*, hart, Plat. Epin. 981 d; leibhaftig, Sext. Emp. adv. log. 2, 63, wie ib. 65 *στερέμνιον σῶμα*, Ggstz von *εἴδωλον*. — Neutr. *τὸ στερέμνιον* = das Himmelsgewölbe, das Firmament, Scholl. Hom.

στερεμνιόω, hart od. fest machen, Zeno bei Schol. Ap. Rh. 1, 498.

στερεμνι-ώδης, *ες*, von harter, fester Art (?).

στέρεμνος, Erkl. von *τέρεμνος*, Hesych.

στερεο-γνώμων, *ὁ, ἡ*, hartes, festes Sinnes (?).

στερεό-δερμος, mit fester Haut, Schol. Nic. Th. 376.

στερεο-ειδής, *ές*, hart, fest, v. l. bei Plat. Tim. 32 b für *στερεός*.

στερεο-κάρδιος, hartherzig, Sp.

στερεο-μετρέω, feste Körper messen, Sp.

στερεο-μέτρης, *ὁ*, der feste Körper Messende, Sp.

στερεο-μετρία, *ἡ*, das Ausmessen fester Körper nach Länge, Breite, Tiefe od. Höhe, Stereometrie, Arist. An. post. 1, 13.

στερεο-μετρικός, *ἡ, όν*, stereometrisch; *ποὺς στ.*, der Kubikfuß, Sp.

Digitized by Google

στερεο-ποιέω, hart, feſt, ſolid machen, Sp.

στερεό-πους, *ποδος*, mit hartem Fuße, Schol. Il. 8, 41.

στερεός, ſtarr, hart, feſt; *λίθος*, Od. 19, 494; ſtramm, ſtraff, *βοέαι*, Il. 17, 493; auch übertr., *κραδίη στερεωτέρη ἐστὶ λίθοιο*, Od. 23, 103; *στερεοῖς ἐπέεσσι*, im Ggſſ von *μειλιχίοις*, mit harten Worten, Il. 12, 267; u. adv., *στερεῶς ἀρνεῖσθαι*, *ἀποειπεῖν*, 9, 510. 23, 42. 715; H. h. Ven. 25 Cer. 330; hartnäckig, beſtimmt, u. im eigtl. Sinne, *στερεὼς καταδῆσαι*, *ἐντετάσθαι*, Od. 14, 346 Il. 10, 263; *πδρ*, Pind. Ol. 11, 36; *ὀδύναι*, P. 4, 221; *ἁμαρτήματα στερεά*, *θανατόεντα*, grauſe, Soph. Ant. 1248; *στερεαὶ ἀπειλαί*, Aesch. Prom. 173; *ἕρμα στερεὸν γῆς*, Eur. Hel. 860; Plat. Phaedr. 246 c u. öfter; Ggſſ *μαλθακός*, 239 c; *ἦθος*, Polit. 309 b; *στερεῇ φρενὶ πλῆναι ὀΐζύν*, Qu. Sm. 9, 508; *καὶ ἄνουσος*, 9, 461. Beſ. von geometriſchen Körpern, u. *ἀριθμός*, Kubikzahl, Plat. Theaet. 148 b; vgl. *ἐπίπεδά τε καὶ στερεά*, Phil. 51 c; Arist. Pol. 5, 12 u. Sp.

στερεό-σαρκος, mit hartem, feſtem, derbem Fleiſch, Hippocr.

στερεότης, *ητος*, *ἡ*, Starrheit, Härte; Plat. Tim. 74 e; Plut. u. a. Sp.

στερεό-φρων, *ον*, harter, feſter Sinnes, Soph. Ai. 909.

στερεόω, hart, feſt, dicht machen; Xen. equit. 4, 3; — med., *βουλόμενοι διὰ πόνων καὶ ἱδρώτων τὰ σώματα στερεοῦσθαι*, ſich abhärten, Cyr. 8, 8, 8.

στερέω (vgl. *στερίσκω* u. *στέρομαι*), fut. *στερήσω*, auch *στερέσω*, Schäf. Schol. Par. Ap. Rh. 1, 850 Jac. A. P. 680. 711; aor. *ἐστέρησα*, auch *στερέσαι*, Od. 13, 262; pass. *στερέομαι*, dazu auch fut. *στερήσομαι*, Thuc. 3, 2 Xen. An. 1, 4, 8. 4, 5, 28 (ſ. *στέρομαι*); perf. *ἐστέρημαι*, aor. *ἐστερήθην*, auch *ἐστέρην*, ſ. *στέρομαι*; — berauben, *τινά τινος*, z. B. *οὕνεκά με στερέσαι τῆς ληΐδος ἤθελε πάσης*, Od. 13, 262; pass., *στερηθεὶς ὅπλων*, Pind. N. 8, 27; *γυνὴ γὰρ ἄνδρ' ἕκαστον αἰῶνος στερεῖ*, Aesch. Prom. 864; *γῆς πατρῴας ἐστερημένον*, Eum. 725; *φροντίδων στερηθείς*, Ag. 1312; *ἡ γὰρ στερήσεις τῆσδε τὸν σαυτοῦ γόνον*, Soph. Ant. 570; *φωτὸς ἐστερημένη*, Trach. 276, u. öfter; *ὅπλων τέκνων μ' ἐστέρησε Φοῖβος*, Eur. Andr. 1214; *ἐσθλῆς γυναικὸς στερηθῆναι*, Alc. 198, u. öfter; in Proſa: *τῶν ὀμμάτων*, *τῆς ὄψεως στερηθῆναι*, Her. 6, 117. 9, 93; Thuc. 4, 20. 64. 73; *ἐὰν ἄψυχόν τι ψυχῆς ἄνθρωπον στερήσῃ*, Plat. Legg. IX, 873 e; *οἷον ἀνδρὸς ἑταίρου ἐστερημένος εἶην*, Phaed. 117 d; *φιλοσοφίας ἂν στερηθείμεν*, Soph. 260 a, u. öfter; *τῆς κεφαλῆς στερηθήσεσθαι*, Xen. Cyr. 4, 2, 32, wo Schneider aus mss. *στερήσεσθαι* aufgenommen hat; Sp., wie Pol. 24, 8, 10. — Vgl. das in Proſa gew. *ἀποστερέω*.

στερε-άδης, *ες*, von feſter, ſolider Art, Alex. Trall.

στερέωμα, *τό*, das Feſt- od. Dichtgemachte, Plut. plac. phil. 2, 25; beſ. Grund, Grundlage, Arist. partt. an. 2, 9; bei den Säulen = *σπεῖρα*. — Geometriſcher Körper, Sp.

στερέωσις, *ἡ*, das Feſt- od. Dichtmachen, Sp.

στερεωτής, *ό*, der Dicht- od. Feſtmachende, Schol. Opp. Hal. 4, 121.

στερεωτικός, feſt-, dichtmachend, Theophr.

στέρημα, *τό*, das Geraubte; Soph. fr. 227; M. Ant. 12, 24.

στέρησις, *ἡ*, Beraubung; Thuc. 2, 63; *πνεύματος*, Plat. Legg. IX, 865 b, u. öfter. — In der Rede, Verneinung, Arist. u. Rhett.

στερητικός, beraubend, — verneinend, im Ggſſ von *κατηγορικός*, Arist. an. pr. 1, 18.

στερίζω, = *στερέω*, zw., ſ. Schäf. zu Schol. Par. Ap. Rh. 1, 850.

στέριφο, ſtatt *στέριφος*, ſagt der Scythe bei Ar. Thesm. 1185.

στερίσκω, Nebenform von *στερέω*; *στερίσκεον*, Thuc. 2, 43; gewöhnl. praes. pass.; Eur. Suppl. 1093; *τῆς χώρης στερισκόμενοι*, Her. 4, 159; 7, 162; Thuc. 1, 73. 4, 106 u. öfter; Xen. Cyr. 7, 5, 63; *ἀληθοῦς δόξης στερίσκεσθαι*, Plat. Rep. III, 413 a; u. ſonſt oft; im praes. bei den Attikern gebräuchlicher als *στερέω*.

στεριφεύομαι, unfruchtbar ſein, Hesych. erkl. es durch *παρθενεύομαι*.

στεριφνός, = *στέριφος*, Erotian. aus Hippocr.

στεριφο-ποιέω, feſt od. hart machen, Suid. erkl. *ἰσχυροποιέω*.

στέριφος, = *στερεός*, *στερῥός*, ſtarr, ſteif, feſt; *ᾗ πηλῶδες ἦν καὶ στεριφώτατον*, Thuc. 6, 101; *τὰς πρώρας τῶν νεῶν ξυντεμόντες ἐς ἅλασσον στεριφωτέρας ἐποίησαν*, 7, 56; unfruchtbar, Ar. Th. 641, von einer Frau, wie Plat. Theaet. 149 b; Arist. H. A. 9, 4; vgl. Ruhnk. Tim. p. 239. — Beim Schiffe iſt *ἡ στέριφος* = *στεῖρα*, Suid. v. *ἐπωτίσιν*.

στεριφόω, feſt machen, Philo.

στερίφωμα, *τό*, Befeſtigung, Grundlage, Appian. B. C. 4, 109.

στερκτικός, zum Lieben gehörig, geſchickt, liebend; Arist. H. A. 9, 44; Plut. Alex. 8; *τὸ στ.* = *στοργή*, amat. 23.

στερκτός, adj. verb. von *στέργω*, geliebt, zu lieben, Soph. O. R. 1338.

στερνίδιον, *τό*, dim. von *στέρνον*, Brüſtchen, Sp.

στέρνιξ, *ικος*, *ἡ*, = *ἐντεριώνη*, Hesych.

στερνίον, *τό*, ein Gericht von Bruſtfleiſch, Alex. Trall. u. a. Sp.

στερνίτης, *ὁ*, fem. *στερνῖτις*, *ἡ*, von der Bruſt, Poll.

στερνο-βρῑθής, *ές*, mit ſtarker Bruſt, *ἵππος*, Polyaen. 4, 7, 12, Conj. für *σθενοβρισθής*.

στερνο-κοπέομαι, im Schmerz od. in der Trauer ſich die Bruſt ſchlagen, Schol. Arat. Phaen. 193.

στερνο-κτυπέω, = *στερνοτυπέομαι*, Aesop.

στερνό-μαντις, *ὁ*, *ἡ*, der aus der eigenen Bruſt Wahrſagende, Soph. in VLL., Poll. 2, 162.

στέρνον, *τό*, die Bruſt, der breite, flach gewölbte Obertheil des menſchlichen Körpers; bei Hom. von der Bruſt des Mannes; *Ἀγαμέμνονα στέρνον ἵκελος Ποσειδάωνι*, Il. 2, 479; *εὐρύτερος δ' ὤμοισιν ἰδὲ στέρνοισιν*, 3, 194; öfter ſo im plur.; *βάλε δουρὶ στέρνον ὑπὲρ μαζοῖο*, 4, 528; *ἡ στέρνων ἢ νηδύος ἀντιάσειεν*, Bruſt od. Unterleib treffen, 13, 290; auch von der Bruſt des Pferdes, 23, 365. 508, und des Schafes, Od. 9, 443; *λαχνάεντα*, Pind. P. 1, 19; *ἀμπνοὰ στέρνων*, P. 3, 57; *στέρν' ἄρασσε*, Aesch. Pers. 1011; Ag. 76 u. öfter, immer im plur.; und ſo meiſt auch bei Soph. u. Eur.; auch übertr., wie unſer Bruſt, Herz, *τὸ σὸν μὴ στέρνον ἀλγύναιμι*, Soph. Trach. 482; *ἐξ εὐμενῶν στέρ-*

Digitized by Google

νων δέχεσθαι τὸν ἱκέτην, O. C. 488; οὕτω χρὴ διὰ στέρνων ἔχειν, so gesinnt sein, Ant. 633. — Auch in Prosa, Xen., auch im plur. von einem Menschen, Cyr. 1, 2, 13. 2, 1, 9.

στερνο-σώματος, λοπάδος κύτος, Xenarch. bei Ath. II, 64 a, = κύτος στέρνου, von der Schüssel (Mein. vergleicht στερνοδύχος γῆ), wo man aber στερῥοσώματος ändern will.

στερνο-τυπέομαι, = στερνοκοπέομαι, sich im Schmerz oder in der Trauer die Brust schlagen; Plut. cons. ad Apoll. p. 351; Ath. VI, 259 e.

στερνο-τυπής, ές, ἀλαλεμός, Klagegeschrei, wobei man sich die Brust schlägt; κτύπος, Eur. Suppl. 604; πάταγος, Antp. Sid. 98 (VII, 711).

στερνο-τυπία, ἡ, das Schlagen der Brust als Ausdruck der Trauer, des Schmerzes, Luc. de luct. 19.

στερνο-τύπτης, ὁ, = στερνοτυπής, wie στερνοτυπτέομαι = στερνοτυπέομαι, Suid. u. a. VLL.

στερν-οδχος, χθών, ein Land mit fruchtbaren Flächen, Soph. O. C. 697, Schol. μεταφορικῶς γὰρ καὶ στέρνα καὶ νῶτά φασι τὰ πεδιώδη καὶ εὐρέα.

στερν-όφθαλμος, mit Augen in od. auf der Brust, Aesch. frg. 188.

στερν-ώδης, ες, brustartig, mit starker Brust, Scholl.

στέρξις, ἡ, das Lieben, Clem. Al.

στέρομαι, gew. nur praes. u. impf. als pass. zu στερέω (vgl. dies u. στερίσκω), beraubt sein, entbehren, τινός; νίκης, Hes. O. 213; χαίρειν τε καὶ στέρεσθαι, Soph. Trach. 136; στέρομαι δ' οἴκων, στέρομαι παίδων, Eur. Ion 815; Phoen. 391 und öfter; στέρεσθαι τῆς χώρης, Her. 8, 140, 1; εἴπερ στερόμεθα ἐπιστήμης, Plat. Theaet. 196 e; Soph. 146 c u. öfter; Xen. An. 3, 2, 2 Conv. 4, 31 u. A., wie Pol. 2, 61, 10. — Als aor. kann man dazu rechnen ἐστέρην; σοῦ στερέντα, Eur. Alc. 625, oft; auch φασγάνῳ βίον στερεῖς, Hel. 94; u. fut. στερήσομαι, ich werde beraubt werden, entbehren, οἷον στερήσεσθ' ἀνδρός, Hipp. 1460 El. 308.

στεροπεύς, ὁ, der Blitzende, p. bei Plut. de occulte viv. 5.

στεροπή, ἡ, = ἀστεροπή, ἀστραπή, der Blitz; πᾶς δ' ἄρα χαλκῷ λάμφ' ὥστε στεροπὴ πατρὸς Διός, Il. 11, 66, vgl. 84; Hes. Th. 845; λαμπραὶ δ' ἦλθον ἀκτῖνες στεροπᾶς ἀπορηγνύμεναι, Pind. P. 4, 198; Zeus heißt στεροπᾶν κεραυνῶν τε πρύτανις, 6, 24; übh. Glanz, χαλκοῦ, Il. 11, 83 u. öfter; βροντῇ στεροπῇ τε, Aesch. Suppl. 34; Prom. 1086; Soph. Al. 250; u. von der Sonne, ὦ λαμπρᾷ στεροπᾷ φλεγέθων, Trach. 99; ὑπὸ στεροπᾶς φλέγων Βορέας, Ibyc. 1; sp. D., wie Ep. ad. 8 (XII, 87). — S. auch nom. pr.

στεροπ-ηγερέτα, ὁ, statt στεροπηγερέτης, der Blitzversammler, od. nach Andern von ἐγείρω, der Blitzaufreger, der den Blitz weckt, Il. 16, 298 u. sp. D., wie Qu. Sm. 2, 164, Nonn. D. 8, 246. — [A, an sich kurz, wird durch Position lang.]

στερός, = στερεός, στερῥός (?).

στέροψ, ὁ, ἡ, blitzend, leuchtend, λιγυύς, Soph. Ant. 1114.

στερῥο-βαρής, ές, hart und schwer, hart drückend, Hesych. v. κορύνη.

στερῥο-βόας, ὁ, = χαλκοβόας, Schol. Soph. O. C. 1100.

στερῥό-γυος, mit festen, starken Gliedern, Philp. 46 (Plan. 52).

στερῥο-ποιέω, hart, fest, stark machen, im med., στερῥοποιεῖσθαι τὴν οὐραγίαν, Pol. 5, 24, 10.

στερῥός (ἵστημι), auch 2 Endgn, Porf. Eur. Hec. 150, = στερεός, starr, hart, fest, im Ggsß zum Weichen, Lockern, Flüssigen; δόρυ, Eur. Suppl. 711; ἐν στερῥοῖς λίκτροις, Troad. 114; Tim. Locr. 101 a u. sonst ἡ στερῥά, sc. γῆ, das feste Land. — Vom Boden, unergiebig; auch von Menschen u. Thieren, unfruchtbar. — Uebertr., unbiegsam, hart, grausam; ἀνάγκης στερῥαῖς δίναις, Aesch. Prom. 1054; οὐκ ἔστιν οὕτω στερῥὸς ἀνθρώπου φύσις, Eur. Hec. 296; στερῥὰ ἀνάγκη, 1295; στερῥᾶς ἀλγηδόνας, Med. 1031; ψυχὴ στερῥά, Ar. Nubb. 419; στερῥῶς αὐτῶν ἀπειχόμεθα, standhaft, Xen. An. 3, 1, 22; ἐρασταῖς, Flacc. 1 (XII, 12). — Vgl. στερεός, στείρος, στέριφος u. ä.

στερῥο-σώματος, von hartem, festem Leibe, Conj. für στερνοσώματος, w. m. s.

στερῥότης, ητος, ἡ, = στερεότης, Härte, Festigkeit; Arist. gen. an. 4, 5; Plut.

στερῥόω, = στερεόω, hart, fest, dicht machen, Sp.

στερῥωτικός, fest, hart machend, Schol. Nic. Al. 31.

στίρφινος, = Folgdm, Hesych.

στίρφιος, hart, fest, stramm, bes. vom Leder, Hesych.

στερφό-πεπλος, mit Leder, mit einer Haut od. einem Felle bekleidet, Lycophr. 652.

στίρφος, τό, eigtl. alles Harte, Feste, bes. Leder, Haut, Fell, vorzüglich die harte Rückenhaut der Thiere; ἀπεσκληρυμμένον στέρφος αἰγός, Leon. Tar. 11 (VI, 298); Lycophr. 1347; auch στρέφος, τέρφος, ἔρφος. — Nach Schol. Ap. Rh. 4, 1348 = κεράμιον. — Auch ein Insekt, = σέρφος.

στερφόω, mit Leder, Haut od. einem Felle bedecken, Schol. Ap. Rh. 4, 1348.

στέρφωσις, ἡ, das Bedecken mit Leder od. mit einem Felle, Valck. Callim. 288.

στερφωτήρ, ῆρος, ὁ, der mit Leder, mit einem Felle Bekleidete, στρατός, Ibyc. 55 bei Schol. Ap. Rh. 4, 1348.

ΣΤΕΡΩ, Stammwort zu στέρομαι, στερέω.

(στεῦμαι), ep. defectives dep., das bei Hom. öfters, aber nur in der 3. Person sing. ind. praes. u. impf. στεῦται, στεῦτο vorkommt; — eigtl. wohl = dastehen, στεῦτο δὲ δεινάων, dürftend stand er da, Od. 11, 584, welche Stelle aber die alten Gramm. als unächt verwerfen; sonst mit dem inf., = sich anstellen, als wolle man Etwas thun, Miene machen, verheißen, drohen, behaupten; κατὰ δεινοῖσιν ὁρίζεσθαι erklärte Aristarch, s. Lehrs Aristarch. ed. 2 p. 98, und vgl. Curtius Grundz. d. Griech. Etym. 2. Aufl. S. 192; Il. 2, 597 στεῦτο γὰρ εὐχόμενος νικησέμεν, er bestand darauf, er werde siegen, u. so mit dem inf. fut. 3, 83. 9, 241. 18, 191. 21, 455; auch Ἥρη στεῦτ' ἀγορεύων Τρωσὶ μαχήσεσθαι, er versprach ihr zu kämpfen, 5, 832; c. inf. aor., στεῦται δ' Ὀδυσῆος ἀκοῦσαι, Od. 17, 525, er behauptet gehört zu haben; — Aesch. auch in der 3. Pers. plur., στεῦνται δ' ἱερὸν Τμῶλον πελάται ζυγὸν ἀμφιβαλεῖν δούλιον Ἑλλάδι, sie versprechen, drohen, Pers. 49.

στεφάνη, ἡ, eigentlich wohl jede Bedeckung, Umgebung, Umkränzung, zum Schutze oder zur Zier dienend; — a) στεφάνη εὐχάλκος, der Helmrand, auch wohl die Hauptbedeckung durch den Helm, u. der Helm selbst; ἐπὶ στεφάνην κεφαλῆφιν θήκατο χαλκείην, Il.

Digitized by Google

10, 30; *στεφάνη χαλκοβάρεια*, 11, 96, wo es Plut. Symp. 8, 6 = *κόρυς* erklärt; *αὐχὴν ὑπὸ στεφάνης εὐχάλκου*, Il. 7, 12. — b) weiblicher Hauptſchmuck, Kranz, Krone, Diadem, überhaupt Kopfputz, Haarſpange; ungewiß iſt die Bedeutung Iliad. 18, 597 *καί ῥ' αἱ μὲν καλὰς στεφάνας ἔχον*, welche Stelle von Ariſtarch für unächt erklärt wurde, ſ. Scholl.; Kränze von Blumen oder Laub kennt Homer nicht, ſ. Scholl. Iliad. 13, 736. 11, 700, vgl. Apollon. Lex. Hom. ed. Bekk. p. 97, 12. 144, 22. 29; *ἐυστέφανος* heißt bei Hom. nicht „ſchönbekränzt", ſondern „mit ſchöner Haarſpange", durch welche nämlich die Haarflechten auf dem Kopfe zuſammengehalten wurden; Kränze von Blumen oder Laub als Kopfſchmuck ſcheinen in der Griechiſchen Literatur zuerſt vorgekommen zu ſein in den Cyprien des Stafinos, ſ. Athen. XV, 682, vgl. I, 18 e. — Hom. h. 5, 7 *κρατὶ δ' ἐπ' ἀθανάτῳ* (*Ἀφροδίτης*) *στεφάνην εὐτυκτον ἔθηκαν, καλὴν, χρυσείην*, vgl. vs. 1 *χρυσοστέφανον Ἀφροδίτην*, vs. 18 *ἐυστεφάνου Κυθερείης*; Hesiod. Th. 578 *ἀμφὶ δέ οἱ στεφάνους, νεοθηλέας ἄνθεσι ποίης, ἱμερτούς, περίθηκε χαρήσατο Παλλὰς Ἀθήνη· ἀμφὶ δέ οἱ στεφάνην χρυσέην κεφαλῆφιν ἔθηκε, τὴν αὐτὸς ποίησε περικλυτὸς Ἀμφιγυήεις*; die beiden erſten Verſe ſind wohl entſchieden unächt, vielleicht die ganze Stelle; über die goldene *στεφάνη* vgl. die Scholl. Zweifellos ein goldner Kranz iſt *χρυσέη στεφάνη* Herodot. 8, 118; vgl. Aristoph. Eq. 968 Eccl. 1034. *Στεφάνη τριχῶν*, ein Aufſatz von falſchen Haaren, Poll. 4, 144—147; daher heißt *στεφάνη* auch der obere Theil des Kopfes, ſo weit die Haare gehen; bei den Aerzten die Kranznaht am Schädel, sutura coronalis, Aretae.; vgl. noch Böckh Staatshaushalt II, 291 und Explic. Pind. Ol. 2, 75 p. 131. — c) nach Poll. 2, 210 = *σφιγκτήρ*; vgl. Strat. 7 (XII, 8). — d) übh. der Rand, die Einfaſſung am obern Theile eines Körpers; *ὄντε κατὰ στεφάνης ποταμὸς χειμάῤῥοος ὄσῃ*, den Felsrand hinab, Il. 13, 138, wie *ἡ ἄνω στεφάνη τοῦ ὄρους* Pol. 1, 56, 4. Auch der Mauerrand mit den Zinnen, *ἀπὸ στεφάναν κέκαρσαι πύργων*, Eur. Hec. 910, vgl. Troad. 779; *θεάτρου*, Pol. 7, 16, 6. — Ein Theil an der *ποδοστράβη*, Xen. Cyn. 9, 12 ff; Poll. 5, 32.

στεφανηδόν, adv., wie ein Kranz, sp. D., wie Nonn. u. Maneth. 4, 429.

στεφανη-πλοκέω, Kränze flechten; Ar. Thesm. 448; Strab. VI, 394; Plut. reip. ger. praec. 6.

στεφανη-πλοκία, ἡ, das Kränzeflechten (?).

στεφανη-πλόκιον, τό, Ort, wo Kränze geflochten od. verkauft werden, Strat. 7 (XII, 8).

στεφανη-πλόκος, Kränze flechtend, Theophr., Plut.

στεφανη-φορέω, einen Kranz tragen, Dem. 21, 51.

στεφανη-φορία, ἡ, das Tragen eines Kranzes; *στεφανᾶφοριαν δέξαι*, Pind. Ol. 8, 10; Eur. Herc. Fur. 781; *νίκας*, El. 862; und das Recht dazu, *στεφανηφορίαν δοῦναί τινι*, neben *ἄδειαν* u. *τιμήν*, Dem. 21, 33; Plut. de S. N. V. 13.

στεφανη-φόρος, einen Kranz tragend; *θίασοι*, Eur. Bacch. 521; *ἀγών*, in welchem der Sieger einen Kranz davonträgt, Her. 5, 102, wie Andoc. 4, 2; *ἥρως*, Anacr. 53, 1; a. sp. D.; — *ἀρχὴ στ.*, von den neun Archonten, Aesch. 1, 19. — Eine obrigkeitliche Perſon in den griechiſchen Städten, mit dem röm. flamen verglichen von D. Hal. 2, 74.

στεφανικός, vom Kranze, Sp.

στεφανίζω, kränzen, bor. aor. *ἐστεφάνιξα*, Ar. Equitt. 1221.

στεφανικός, zum Kranze gehörig, Sp.; *τέλεσμα στεφανικόν*, aurum coronarium, Suid.

στεφάνιον, τό, dim. von *στέφανος* (?).

στεφανίς, ίδος, ἡ, = *στέφανος*.

στεφανίσκος, ὁ, dim. zu *στέφανος*, Kränzchen, Anacr. 40, 5. 42, 15.

στεφανῖτης, ὁ, fem. *στεφανῖτις*, ἡ, zum Kranze gehörig; *ἀγών*, = *στεφανηφόρος*, Xen. Mem. 3, 7, 1, Dem. 20, 141, Ggſ. *ἀργεῖτης*. — Bei den K. S. iſt *ὁ στεφανίτης* der Sieger. — *Ἡ στεφανῖτις*, sc. *ῥαφή*, die kranzartige Naht, Medic.

στεφανίων, *ωνος*, ὁ, eine Doblenart mit einem Kranze, Hesych.

στεφανο-πλοκέω, = *στεφανηπλοκέω*, Plut.

στεφανο-πλοκία, ἡ, = *στεφανηπλοκία*, Schol. Ar. Th. 450.

στεφανο-πλόκιον, τό, = *στεφανηπλόκιον*, v. l. bei Strat. 7 (XII, 8).

στεφανο-πλόκος, = *στεφανηπλόκος*, Sp.

στεφανο-ποιός, Kränze machend, Arist. magn. mor. 2, 7.

στεφανο-πώλης, ὁ, Kranzhändler, Poll. 7, 199.

στεφανο-πωλήτρια, ἡ, = Folgdm, Poll. 7, 199.

στεφανό-πωλις, ἡ, fem. von *στεφανοπώλης*, Plut. Symp. 3, 1, Kranzhändlerinn, Poll. 7, 199.

στέφανος, ὁ, eigtl. Umgebung, Umkränzung, *πάντῃ γάρ σε περὶ στέφανος πολέμοιο δέδηεν*, die Umzingelung der Schlacht, rings um dich iſt die Schlacht entbrannt, Il. 13, 736; von den Ringmauern einer Stadt, Pind. Ol. 8, 32. — Gew. der Kranz, die Krone; in dieſer Bedeutung erſcheint das Wort bei Hom. noch nicht, vgl. unter *στεφάνη*; zweifelhaft Hom. epigr. 13, 1 *ἀνδρὸς μὲν στέφανος παῖδες, πύργοι δὲ πόλης*; und Hom. hymn. 32, 6 *στίλβει δέ τ' ἀλάμπετος ἀὴρ χρυσέου ἀπὸ στεφάνου*; und Hom. hymn. 6, 42 *πάντες δὲ σκαλμοὶ στεφάνους ἔχον*; entſchieden Blumenkranz Hesiod. Th. 576, unächte Stelle; Kranz oft bei Pind., als Siegeszeichen: *στέφανος περίκειται αὐτοῖς*, Ol. 8, 76; *θεμίπλεκτοι*, N. 9, 53; *νικαφόροι*, I. 1, 21; *τηλαυγεῖς*, P. 2, 6; *στέφανον ποταίνιον ἔλαχε*, Ol. 11, 61; *στέφανον ὕψιστον δέδεκται*, P. 1, 100; *στεφάνους εἰρειν*, Kränze winden, N. 7, 77, u. ſonſt; *τοῦδε γὰρ ὁ στέφανος*, ſein iſt der Siegeskranz, Soph. Phil. 830; *ὧν* (*ἀριστείων*) *αὐτὸς ἔσχε στέφανον εὐκλείας μέγαν*, Ai. 460; *χρυσοστεύκτου στέφανον περιθέσθαι*, Eur. Med. 984; *χλωροκόμῳ στεφάνῳ δάφνας κοσμηθεῖσαν*, I. A. 759, u. öfter; *ἀνθέμων*, Ar. Ach. 956; *κοτίνου*, Plut. 586; *μύρτων*, Ran. 330; *στέφανον πλέκειν*, Th. 400; *ἀνείρειν*, Ach. 970, flechten; *περιτίθεσθαι*, 380; *ἀφαιρεῖν*, Plut. 22; *ἐλαίης*, Her. 8, 26; auch *θαλλοῦ*, und *στέφανος θαλλοῦ χρυσοῦς*, ein aus Gold gearbeiteter Oelkranz, Böckh Inscr. I p. 242; Thuc. 4, 121; *κιττοῦ τέ τινι στεφάνῳ δασεῖ καὶ ἴῳ*, Plat. Conv. 212 e; *χρυσῷ στεφάνῳ στεφανωθῆναι*, Ion 530 d, wie Xen. An. 1, 7, 7 u. öfter; Kränze wurden auch aufs Grab gelegt, An. 1, 2, 9; *στέφανοι εἰσιν ἀρετῆς σημεῖον, φιάλαι δὲ πλούτου*, Dem. 22, 75, u. öfter als Ehrenzeichen, welches einem um den Staat wohlverdienten Bürger gegeben wird; *στ. ἀριστείας*, D. Hal. 8, 58; *δικαιοσύνης καὶ χρηστότητος*, Plut. Philop. et Flam. 3. — Als Weihgeſchenk, Dem. 24, 180 ff. — *Περιπατεῖ ἐν*

Digitized by Google

τοῖς στεφάνοις, auf dem Kranzmarkte, Antiphan. bei Ath. IX, 350 f.

στεφαν-οῦχος, einen Kranz od. Kränze habend, D. L. 1, 73.

στεφανο-φορέω, στεφανοφορία u. **στεφανοφόρος**, schlechtere Formen statt στεφανηφορέω u. s. w., s. Lob. Phryn. 650.

στεφανόω, ion. στεφανεῦμαι statt στεφανοῦμαι, Her. 8, 59, eigtl. umzingeln, umgeben, als Rand umschließen; αἰγίδα, ἣν πέρι μὲν πάντῃ φόβος ἐστεφάνωται, ringe um die Aegis ist Schrecken als Einfassung angebracht, Il. 5, 739, vgl. τῇ δ' ἐπὶ μὲν Γοργὼ ἐστεφάνωτο, 11, 36; ἀμφὶ δέ μιν δνόεν νέφος ἐστεφάνωτο, rings um ihn war eine Wolke als Umhüllung gelagert, 15, 153; περὶ νῆσον πόντος ἀπείριτος ἐστεφάνωται, Od. 10, 195; selten c. acc., τὰ τείρεα πάντα, τά τ' οὐρανὸς ἐστεφάνωται, Iliad. 18, 485, ἄστρα, τά τ' οὐρανὸς ἐστεφάνωται, Gestirne, mit denen der Himmel umkränzt ist, Hes. Th. 382; ἀμφὶ δ' ὅμιλος ἀπείριτος ἐστεφάνωτο, H. h. Ven. 120; περὶ δ' ὄλβος ἐστεφάνωτο, Hes. Sc. 204; sp. D.: πέριξ δέ μιν ἐστεφάνωντο δρίκοντες, Ap. Rh. 5, 121; πάντα δ' ἄρ' ἐστεφάνωτο βαθὺς ῥόος Ὠκεανοῖο, Qu. Sm. 5, 99. — Gew. bekränzen, bes. mit dem Sieges- od. Ehrenkranze schmücken, mit einem Kranze belohnen; χαίταν, Pind. Ol. 14, 24; πάτραν, N. 11, 21; στεφανοῦν κράτα κισσίνοις βλαστήμασιν, Eur. Bacch. 177, u. öfter; auch τύμβον στεφανοῦν αἵματι, Hec. 128; στεφάνῳ χρυσῷ στεφανοῦν, Ar. Av. 1274; ῥόδοις, Eqn. 961; δάφνῃ, Pax 1009, u. öfter; auch στεφανοῦν χρηστοῖς ἤθεσι, Nubb. 946; auch εἰ' ἐστεφάνουν μ' εὐαγγέλια, Equitt. 645, sie bekränzten mich für die gute Botschaft; Her. 7, 55; οἱ μὲν ἐστεφανώσαντο, zum Opfer, Thuc. 4, 81; vgl. Xen. An. 7, 1, 40; Cyr. 3, 3, 34 u. sonst; στεφανῶσαι θαλλῷ, Plat. Legg. XII, 946 b u. öfter; auch θαλλοῦ, Aesch. 2, 46, wo mehrere mss. στεφάνῳ hinzusetzen (s. στέφανος); Xen. στεφανωσάμενος ἐλάμβανε τὰ ὅπλα, An. 4, 3, 17, denn die Lacedämonier kränzten sich vor der Schlacht, vgl. Hell. 4, 2, 12 Lac. 13, 8; Plut. Luc. 22; ἄρχων ἐστεφανωμένος, Dem. 21, 17, vgl. στεφανηφόρος. — Uebh. schmücken, zieren, τινά τινι, Jac. Philostr. imagg. p. 294.

στεφαν-ώδης, ες, kranzartig, χλόη, Eur. I. A. 1058.

στεφάνωμα, τό, Umgebung; von den Ringmauern einer Stadt, στ. πύργων, Soph. Ant. 122. — Gew. Bekränzung, Kranz, Theogn. 994; bes. Ehren- oder Siegeskranz, παγκρατίου, Pind. I. 3, 62; πλούτου, P. 1, 50, u. öfter; auch übh. Preis, Lohn, Schmuck, Κυράνας, 9, 4; μεγάλαιν θεαῖν ἀρχαῖον στεφάνωμα, Soph. O. C. 690; vgl. Plut. Symp. 3, 1; auch στεφάνωμα μόχθων, Eur. Herc. Fur. 355.

στεφανωματικός, zum Kranze gehörig, passend, Diosc. u. A.

στεφάνωσις, die Bekränzung, Sp.

στεφανωτής, ὁ, der Kränzende, Hdn. epimer. 211.

στεφανωτικός, bekränzend; ἄνθη, Kranzblumen, Ath. III, 73 a; u. a. Sp.

στεφανωτίς, ίδος, ἡ, = Folgdm, Theophr.

στεφανωτρίς, ἡ, zu Kränzen gehörig, geschickt; μυῤῥίνη, Poll. 1, 27; βίβλος, Plut. Ages. 36; vgl. Lgb. Phryn. 225.

στεφη-πλόκος, = στεφανηπλόκος, Plut. de audit. 6, v. l. στεφοπλόκος.

στεφη-φορία, = στεφανηφορέω, Sp.

στεφη-φορία, ἡ, = στεφανηφορία, Sp.

στεφη-φόρος, = στεφανηφόρος, Lycophr. 327; s. Lob. Phryn. 680.

στέφος, τό, poet. statt στέφανος, Kranz; μαντεῖα περὶ δέρῃ στέφη, Aesch. Ag. 1238; ξὺν τῷδε θαλλῷ καὶ στέφει, Ch. 1301, vgl. Spt. 97 u. oben στέμμα; Soph. τάδ' ἐν χεροῖν στέφη λαβοῦσα, O. R. 913; καλλίνικα στέφη, Eur. Phoen. 865; ἐπὶ κάρα στέφη βαλλομέναν, I. T. 1512, u. öfter.

στέφω, rings od. dicht umgeben (vgl. Buttm. Lexil. I p. 96), umhüllen, umschließen; ἀμφὶ δέ οἱ κεφαλῇ νέφος ἔστεφε, rings um das Haupt hüllte sie ihm eine dichte Wolke, Il. 18, 205; übertr., θεὸς μορφὴν ἐπέσσι στέφει, ein Gott umhüllt die unansehnliche Gestalt mit Redegabe, so daß jene vor dieser verschwindet, Od. 8, 170; λοιβαῖσι τρισπόνδοισι τὸν νέκυν στέφει, sie über ihn ausgießen, Soph. Ant. 427; τύμβον λοιβαῖσι καὶ παροτόμοις χλιδαῖς στέψαντες, El. 53; vgl. Aesch. Ch. 93, τοῖσι πέμπουσιν τάδε στέφη; u. Eur. Or. 1321, τὸν τάφον στέψασα καὶ σπείσασα νεκτέροις χοαῖς; überall der ursprüngliche Begriff des Umgebens festzuhalten. — Gew. kränzen, bekränzen; vielleicht ist so schon Hesiod. O. 75 zu nehmen, ἀμφὶ δὲ τήν γε Ὧραι καλλίκομοι στέφον ἄνθεσιν εἰαρινοῖσι, welche Stelle übrigens mit ihrer Umgebung für unächt gehalten wird; αἶσθ' οὐ πρύμναν πόλεος ὧδ' ἑστεμμένην, Aesch. Suppl. 340; Eum. 44; u. übh. ehren, ὅπως αὐτὸν ἀφνεωτέραις χερσὶ στέφωμεν ἢ τὰ νῦν δωρούμεθα, Soph. El. 450; καί σε παγχρύσοις ἐγὼ στέψω λαφύροις, Ai. 93; Eur. στέφει κράτα μυρσίνης κλάδοις, Alc. 762; σὲ ἐπὶ κάρα στέψουσι καλλικόμαν πλόκαμον, I. A. 1080; ἐπεισᾶν ὁ ἱερεὺς τοῦ Ἀπόλλωνος στέψῃ τὴν πρύμναν τοῦ πλοίου, Plat. Phaed. 58 c; ἐρίῳ στέψαντες, Rep. III, 398 a, s. oben; Luc. vrbdt στέφεσθαι τὰ Ὀλύμπια, de merced. cond. 13.

στέψις, ἡ, das Bekränzen, Schol. Ap. Rh. 2, 159.

στῆθην, adv., = στάδην 2, nach dem Gewicht, zugewogen, Nic. Al. 327.

στηθήνιον, τό, s. στηθύνιον.

στηθιαῖος, von der Brust, Schol. Ar. Equ. 765.

στηθίας, ὁ, der Brustvogel, Hesych.

στηθίδιον, τό, dim. von στῆθος, Brüstchen (?).

στηθικός, von od. auf der Brust, Sp.

στηθίνιον, τό, s. L. statt στηθύνιον, E. M.

στηθίον, τό, dim. v. στῆθος; Alexis bei Ath. XIII, 568 (v. 13); Arist. physiogn. 6.

στηθο-δέσμη, ἡ, = στηθόδεσμος, E. M.

στηθο-δέσμιον, τό, = Folgdm, E. M.

στηθο-δεσμίς, ίδος, ἡ, dim. von στηθόδεσμος, LXX.

στηθό-δεσμον, τό, u. **στηθόδεσμος**, ὁ, Brustbinde, Poll. 7, 69 u. a. Sp.

στηθο-ειδής, ές, brustartig, Hippocr.

στηθο-μελής, ές, mit, aus der Brust singend, die Cicade; Valck. Theocr. 7, 139; Greg. Naz.

στῆθος, τό (ἵστημι, das Emporstehende), 1) die Brust, sowohl bei Männern als bei Frauen; Hom. im sing. u. im plur.; βάλε στῆθος παρὰ μαζόν, Il. 4, 480 u. öfter; ἔβαλε στῆθος μεταμάζιον, 5, 19; κληῖς ἀποέργει αὐχένα τε στῆθός τε, 8, 326; ὅπα μεγάλην ἐκ στήθεος ἵει, 3, 221; Εἰς δὲ θυμός, τοῖσι δὲ θυμὸν ἐνὶ στήθεσσιν ὄρι-

Digitized by Google

νεν, 2, 142; auch τόνδε νόον καὶ θυμὸν ἐνὶ στήθεσσιν ἔχοντες, 4, 309; Sitz des Muthes, ἐν γάρ τοι στήθεσσι μένος πατρώϊον ἦκα, 5, 125. 513; der Gedanken, οὔτε νόημα γναμπτὸν ἐνὶ στήθεσσι, 24, 41; μή τί τοι ἄλλο ἐν στήθεσσι κακὸν μελέτω ἔργον τε ἔπος τε, Od. 2, 304; Sitz der Leidenschaften, wie unser „Brust", Ἥρη δ' οὐκ ἔχαδε στῆθος χόλον, Il. 4, 24. 8, 481, u. so von ἔρος u. κότος. — Ἀπὸ στήθους λέγειν, aus dem Herzen, frisch von der Leber weg reden. — Auch von Thieren, Il. 11, 282. 12, 204. 16, 758. 17, 22. — Aesch. ἱκνεῖται λόγος διὰ στηθέων, Spt. 545; οἰμαί σφ' ὀρατὸν ἐκ στηθέων ἧσειν ἄλγος ἐπάξιον, 847; — auch in Prosa im eigtl. Sinne, Thuc. 2, 49, Plat. Tim. 69 e Prot. 352 a; στῆθος πελιὸν εἶχε, Dem. 47, 59; von Hunden Xen. Cyn. 4, 1 u. A. — 2) der Wallen an der flachen Hand und der Hacken am Fuße, τὸ σαρκῶδες κάτωθεν, Arist. H. A. 1, 15. — 3) ein brustförmig gerundeter Hügel von abgesetztem Flußsande, eine Sandbank; Pol. 4, 41; Strab.

στηθύνιον, τό, dim. von στῆθος, Brüstchen; Ephipp. com. bei Ath. II, 65 c, IX, 320 d; Poll. 2, 162, wo στηθήνιον s. L. war, wie στηθίνεον im E. M., vgl. Lob. Phryn. 384.

στήλη, ἡ, dor. στάλα, eine emporstehende Säule, bes. von Stein; dah. Bild der Festigkeit, ὥστε στήλην ἀτρέμας ἑσταότα, Il. 13, 437; ein Pfeiler zum Aufrechthalten, Stütze, 12, 259; Ἡρακλέος στῆλαι, die Säulen des Herakles, Pind. Ol. 3, 44 l. 3, 30. — Bes. Grabsäule, säulenförmiger Grabstein; ὥστε στήλη μένει ἐμπεδον, ἦτ' ἐπὶ τύμβῳ ἀνέρος ἐστήκει τεθνηότος, Il. 17, 434; τύμβῳ τε στήλῃ τε, 16, 457, vgl. 675. 11, 371 Od. 12, 14; Her. 2, 102. 4, 87; übertr., στάλαν θέμεν, ein Denkmal setzen, im Liede, Pind. N. 4, 81; Plat. Legg. IX, 873 d μήτε στήλαις, μήτε ὀνόμασι θηλοῦντας τοὺς τάφους; Xen. Cyr. 7, 3, 16. — Die Säule am Ende der Rennbahn, um welche man beim Wettfahren herumbiegen mußte; λανθάνει στήλην ἄκραν παίσας, Soph. El. 734; ὑπ' αὐτὴν ἐσχάτην στήλην ἔχων, 710; so ist auch zu erkl. Lys. bei Ath. XIII, 612 c περὶ τοῦτον τὸν κάπηλον ὡς περὶ στήλην διαφθείροντα, wo es nicht „Klippe im Meer" zu übersetzen ist. — Ueblich jede von Staatswegen aufgerichtete Säule mit einer Inschrift, Gesetze, Verordnungen, Raths- u. Volksbeschlüsse enthaltend; vgl. Ar. Ach. 727, ἐγὼ δὲ τὴν στήλην, καᾖ' ἣν ἐσπεισάμην, μέτειμ', ἵνα στήσω φανερὰν ἐν τάγορᾷ, u. Av. 1050, ἐὰν μὴ δέχηται κατὰ τὴν στήλην, wo der Schol. erkl. κατὰ τὴν δημοσίαν ἀναγραφήν; Lys. 513 τί βεβούλευται περὶ τῶν σπονδῶν ἐν τῇ στήλῃ παραγράψαι, u. sonst; Thuc. 5, 56; Grenzsäule, στήλαις διαλαβεῖν τοὺς ὅρους, Dem. 18, 154; vgl. Xen. An. 7, 5, 13; Schand- u. Ehrensäule, Denksäule, στήλας ἱστάναι, Denksäulen errichten, Her. 2, 102. 106. 4, 87; στήλη γεγραμμένη σταθήσεται, Andoc. 3, 35; ἐν στήλαις ἀναγραφέντες, 1, 51, wo §. 38 καθέζεσθαι μεταξὺ τοῦ κίονος, der Säule des Hauses, καὶ τῆς στήλης, ἐφ' ᾗ ὁ στρατηγὸς ἐστιν ὁ χαλκοῦς steht; μάτην ἐν ταῖς στήλαις ἐστίν, vergeblich ist auf der Säule bekannt gemacht, Isocr. 4, 176. — Vgl. über die χαλκὴ στήλη auf der Akropolis, Lycurg. 117, auf welcher die ἀλιτήριοι καὶ προδόται aufgeschrieben wurden, Funkhänel in der Zeitschrift für Alterthumswissenschaft 1841 Nro. 37; ἐν στήλῃ γεγραμμένα, Plat. Critia. 119 c; κατὰ τοὺς ἐν τῇ στήλῃ νόμους, 120 a; στήλη περὶ τῆς συμπολιτείας, Pol. 2, 41, 12, wie στήλης προγραφείσης συνεπολιτεύετο μετὰ τῶν Ἀχαιῶν ἡ Σπάρτη, 25, 2, 1; dah. παραβαίνειν τοὺς ὅρκους, τοὺς νόμους, τὰς στήλας, 26, 1, 4.

στηλήτης, ὁ, fem. στηλῆτις, ἡ, = στηλίτης. S. auch σταλίτης.

στηλίδιον, τό, dim. von στηλίς, Hesych.

στηλίς, ίδος, ἡ, dim. von στήλη; besonders eine Stange am Schiffshintertheile, Poll. 1, 90, Bekker στυλίς.

στηλίτευσις, ἡ, Brandmarkung durch öffentliche Inschrift auf einer Schandsäule, Sp.

στηλιτευτικός, zur Brandmarkung durch eine Schandsäule gehörig, übh. brandmarkend, Sp.

στηλιτεύω, auf eine Säule schreiben u. so öffentlich bekannt machen; τὴν κατάραν, Plut. Is. et Os. 8; bes. dadurch brandmarken, Sp.

στηλίτης, ὁ, fem. στηλῖτις, zur Säule gehörig; λίθος, Luc. philops. 11; auf eine Säule geschrieben; bes. der, dessen Namen an die öffentliche Schandsäule geschrieben, gebrandmarkt ist, ὥστε καὶ στηλίτας ποιεῖν, Dem. 9, 45; Plut. u. a. Sp. — Auf einer Säule wohnend, wie einige ägyptische Einsiedler zur Selbstpeinigung thaten, K. S.

στηλο-γραφέω, auf eine Säule schreiben, Sp.

στηλο-γραφία, ἡ, das Schreiben auf eine Säule, Sp.

στηλο-ειδής, ές, säulenartig, Sp.

στηλο-κοπέω, in eine Säule einhauen; = στηλιτεύω, Hyperid. bei Poll. 8, 73; D. Cass. 43, 9.

στηλο-κόπης, ὁ, u. **στηλο-κόπος**, ὁ, Säulenklauber, so hieß Polemon, der umherzog u. die Inschriften auf Säulen u. andern öffentlichen Denkmälern abschrieb u. sammelte, Ath. VI, 234 d.

στηλ-ουργός, s. σταλουργός.

στηλόω, wie eine Säule aufstellen, errichten, zur Säule machen, πέτρον ἐπ' ἠρίῳ, Philp. 76 (VII, 394); — στηλοῦν ἑαυτόν od. στηλοῦσθαί τινι, Jemandem fest anhangen, treu ergeben sein, Greg. Naz.

στῆμα, τό, = στήμιον, der vorstehende Theil in der männlichen Ruthe, Poll. 2, 171 u. Rufus. — Die Adern zu beiden Seiten der mittelsten Hauptrippe des Blattes, Theophr. — In der Schifferspr. = σταμίν, Hesych.

στήμνιος, zsgzn statt στημόνιος, Hesych.; er sagt auch στήμνιον, ὃ ἡμεῖς πολύστημον ἢ κατάστημον, ein Gewebe von vielen Aufzugsfäden, dicht.

στημονάριον, τό, dim. von στήμων, Eust.

στημονητικός, zum Faden od. zum Aufzuge gehörig, f. l. für στημονονητικός.

στημονίας, ὁ, = στημόνιος, Cratin. bei Poll. 2, 28 u. Hesych.

στημονίζομαι, dep. med., die Fäden zum Aufzuge aufziehen u. weben, Arist. H. A. 9, 39.

στημόνιον, τό, dim. von στήμων, Arist. polit. 2, 6 u. Sp.

στημόνιος, von Aufzugsfäden, Sp.

στημονο-νητικός, ἡ, όν, bessere Lesart für στημονικός, Plat. Polit. 282 e, ἡ, die Kunst des Webens, Poll. 7, 30.

στημονο-φυής, ές, von der Art od. Beschaffenheit des Aufzugsfadens, Plat. Polit. 309 b.

στημον-ώδης, ες, dem Aufzugsfaden ähnlich, Plut. de sol. anim. 10, mit vielen u. dichten Aufzugsfäden.

Digitized by Google

στημορ-ράγέω, die Fäden des Aufzugs zerreißen; intransf. vrbdt Aesch. Pers. 822 *λακίδες ἀμφὶ σώματι στημορράγησι ποικίλων ἐσθημάτων*, die Lumpen der Gewänder zerfallen, ihre Fäden lösen sich.

στήμων, *ονος*, *ὁ*, der Aufzug am stehenden, senkrechten Webstuhl der Alten, an welchem der Weber bei der Arbeit stand, die Kette, Hes. O. 540; *στήμονα νεῖν*, Ar. Lys. 519; Ggstz *κρόκη*, der Einschlag, Plat. Polit. 281 a Crat. 388 b. — Eben so am Flechtwerke die Stäbe, um welche die dünnen Ruthen geschlagen werden, Mathem. vett.

στήνια, *τά*, ein Fest, an welchem die Weiber des Nachts die Rückkehr der Demeter aus der Unterwelt feierten u. dabei ausgelassene Reden führten u. einander verspotteten, Ar. Thesm. 834, wo der Schol. zu vergleichen. — Bei Alciphr. 2, 3 ein Ort in der Nähe von Athen.

στηνίον, *τό*, = *στῆθος*, Hesych.

στηνιᾶσαι, schimpfen, Zoten reißen, Hesych. S. *στήνια*.

στῆρ, *τό*, gen. *στητός*, ßgzgn statt *στέαρ*, Talg.

στήριγμα, *τό*, das Gestützte, die Stütze; *χερὸς στηρίγματα*, Eur. I. A. 617; Plut. Symp. 3, 2, 2.

στηριγμός, *ὁ*, das Feststellen, Stützen, Gründen; — das Feststehen, der Stillstand, z. B. der Planeten, Arist. mund. 4 p. 395; Plut. de prof. virt. sent. p. 245 u. a. Sp.

στήριγξ, *ιγγος*, *ἡ*, die Stütze; *τῶν κνημῶν τὰ ὀστᾶ· ταῦτα γάρ ἐστι στήριγγες τοῦ σώματος*, Xen. Equit. 1, 5; Poll. 1, 220. Bes. die Gabel, mit der man die Deichsel stützte, ehe das Zugvieh angespannt wurde, Plut. qu. Rom. 70.

στηρίζω, fut. *στηριξω*, feststellen, feststützen, aufstellen, aufrichten; *Ἰριδας Κρονίων ἐν νέφεϊ στήριξε*, Il. 11, 28, er stellte den Regenbogen im Gewölk auf; *λίθον κατὰ χθονός*, stellte den Stein auf in der Erde, Hes. Th. 498; *οὐρανῷ ἐστήριξε κάρη*, sie stützte ihr Haupt gegen den Himmel, richtete es gegen den Himmel empor, Il. 4, 443; u. med., *οὐδὲ πόδεσσιν εἶχε στηρίξασθαι*, er konnte sich nicht mit den Füßen aufstützen, nicht feststehen, 21, 242, wie auch das act. gebraucht ist, *οὐδέ πη εἶχον στηρίξαι ποσὶν ἔμπεδον*, Od. 12, 434; *οὐδαμῇ ἐστήρικτο*, er stand nirgends fest auf, hatte nirgends eine feste Unterlage, Hes. Sc. 218; *δώματα κίοσιν πρὸς οὐρανὸν ἐστήρικται*, das Haus ist mit Säulen gegen den Himmel gestützt, Th. 779; *κακὸν κακῷ ἐστήρικτο*, Unglück drängte sich an Unglück, Il. 16, 111; *δέκατος μὶς οὐρανῷ ἐστήρικτο*, d. i. der zehnte Monat stand am Himmel, H. h. Merc. 11; vom Stillstande der Planeten, Plut. de prof. virt. sent. p. 244; *ὅπου μαχαίων στηρίζει ποτὲ τῷδ' ἀγωνίῳ σχολῇ*, Soph. Ai. 193, Schol. *ὅπου πολὺν χρόνον σεαυτὸν ἐνεστήρικας*; Eur. im act. intransf., *κὰμ' οὐρανῷ στηρίζον*, Hipp. 1207, die sich himmelan erhebende Woge, wie *οὐρανῷ στηρίζον εὐρήσεις κλέος*, bis zum Himmel sich erhebender Ruhm, Bacch. 970; auch *πρὸς οὐρανὸν καὶ γαῖαν ἐστήριξε φῶς σεμνοῦ πυρός*, 1081, wie im med. oder pass., *ἐς ὀρθὸν αἰθέρ' ἐστηρίζετο*, 1071; einzeln auch in Prosa, wie Thuc. 2, 49, *ὁπότε ἐς τὴν καρδίαν στηρίξαι*, sc. *ὁ πόνος*, wenn sich die Krankheit aufs Herz warf. — Im N. T. = bestätigen, bekräftigen.

στήσιος, *ὁ*, Beiwort des Zeus, Iupiter Stator der Römer, Plut. Cic. 16, der ihn Rom. 18 *ἐπισταδέσιος* nennt.

στησί-χορος, Chöre, Reigen, Reigentänze aufführend od. aufführend, s. nom. pr. — Ein Wurf mit Würfeln, der 8 Augen zeigte.

στήτη, od. *στῆτα*, *ἡ*, dor. = *γυνή*; Dosiad. ara 2 (XV, 26); wahrscheinlich verwandt mit *τήθη*; nach Andern aus falscher Erkl. des hom. Verses Il. 1, 6 entstanden, wo man statt *διαστήτην ἐρίσαντε* getrennt schrieb *διὰ στήτην ἐρίσαντε* u. übersetzte „um ein Weib hadernd".

στητ-άδης, *ες*, ßgzgn statt *στεατώδης*, Sp.

στῖ, s. *Σ*.

στια, *ἡ*, wie *ψῆφος*, Steinchen, bes. in Flüssen, Kiesel, Schol. Ap. Rh. 2, 1176; auch *στῖον*, VLL. (s. *πολίστιος*). Die Unkenntniß der Länge des *ι* machte, daß Sp. *στέα*, *στεῖον* schrieben. Es ist vielleicht nur mundartlich von *ψιά* verschieden.

στιάζω, mit Steinchen werfen, Hesych.

στιβαδεύω, zum Unterlager od. zur Streu brauchen, Diosc.

στιβάδιον, *τό*, dim. von *στιβάς*, Plut. Philop. 4 u. a. Sp.

στιβαδο-κοιτέω, auf einer Streu, einem Stroh- od. Blätterlager liegen; Pol. 2, 17, 10 Strab. 3, 3, 7.

στιβαδο-ποιέω, eine Streu, ein Lager von Stroh od. Blättern machen; Schol. Soph. Phil. 1108; Schol. Theocr. 4, 25. — Med., Arist. H. A. 8, 30.

στιβάζω, = *στείβω*, treten, der Spur nachgehen, ausspüren; Archyt. bei Stob. ecl. phys. p. 854 u. VLL.

στιβαρός, eigtl. dicht zusammengedrängt, gedrungen, derb u. kräftig; oft Hom. u. Hes.; von gedrungenen, starkmuskeligen, kräftigen Gliedern: *ὦμος*, Il. 5, 400; *αὐχήν*, 18, 415; *βραχίονες*, Od. 18, 69; *χεῖρ*, Il. 13, 505; öfters *χεραὶ στιβαρῇσιν*, wie z. B. 12, 397; von festen harten Waffen: *ἔγχος*, 5, 746 u. öfter; *σάκος*, 3, 335 u. sonst; *δίσκον στιβαρώτερον οὐκ ὀλίγον περ*, Od. 8, 187; u. adv., *πύλας πύκα στιβαρῶς ἀραρυίας*, Il. 12, 454, fest, dicht zusammengefügt; — *πέλεκυς*, Philp. 15 (VI, 103); von Menschen, *στιβαρὰ τὰς φαίνεται καὶ χαρτερά*, Ar. Thesm. 639; auch in sp. Prosa, *λέξις*, gedrungener Stil, D. Hal. iud. de Thuc. 24, 1; *στιβαρῶς φροντίζειν*, M. Ant. 8, 5.

στιβαρότης, *ἡ*, Gedrungenheit, Sp.

στιβάς, *άδος*, *ἡ*, eine Streu, ein Lager von Stroh, Rohr, Binsen od. Blättern, die aufgeschüttet od. in eine Art Matratze gestopft wurden; Her. 4, 71; *στιβάδα πρὸς χαμαιπετῆ*, Eur. Troad. 507; *σχοίνων*, Ar. Plut. 541; *στιβάδες*, Pax 348, wo der Schol. zu vergl., nach dem, wie nach VLL., es bes. eine Streu ist, wie sie sich die Soldaten im Bivouak machen; *ἐπὶ στιβάδων ἑστρωμένων*, Plat. Rep. II, 372 b; Xen. Cyr. 5, 2, 15 Hell. 7, 1, 16; Pol. 5, 48, 4; Lager zum Schlafen Antiphil. 44 (IX, 546); beim Essen, Agath. 18 (V, 267).

στιβεία, *ἡ*, das Treten, das Nachgehen, Spüren, D. Sic. 4, 13.

στιβεύς, *ὁ*, 1) der Tretende od. Gehende, der Wanderer, *ὀδευτής*, Hes.; auch der Walker, der mit den Füßen tritt u. walkt, Scholl. Nic. Th. 346 u. Scholl. Ap. Rh. 2, 30. — 2) der der Spur nachgeht, Spürer, *κύων*, Spürhund, Opp. Cyn. 1, 462.

στιβευτής, *ὁ*, = *στιβεύς*, *οἱ στιβευταὶ κύνες*, Sostrat. bei Stob. flor. 64, 34.

Digitized by Google

στιβεύω, = στιβέω, von Hunden, D. Sic. 5, 3; καὶ ἰχνοσκοπεῖν, Plut. de Pyth. or. 10.

στιβέω, treten, betreten, — der Spur nachgehen, ausspüren, πᾶν ἐστίβηται πλευρὸν ἑσπερον νεῶν, Soph. Ai. 861, die ganze Stadt ist durchsucht.

στίβη, ἡ, 1) der gefrorene Thau, der Reif, bes. Morgenreif od. -frost, ὑπηοίη, Od. 17, 25. 5, 467 (von στείβω, wie πάγος, πάχνη von πήγνυμι). — 2) = στίβι, B. A. 68. 114, Phot.

στιβήεις, εσσα, εν, reifig, kalt, Suid. ἀήρ.

στίβι, τό, stibium, = στίμμι, VLL.

στιβία, ἡ, poet. = στιβάς, Opp. Cyn. 1, 37. 451.

στιβιάω, reifen, Hesych.

στιβίζω, mit schwarzer Schminke, στίβι, bestreichen, u. med. sich mit Schminke bestreichen, sich schminken, bes. die Augenlider u. Augenbrauen, Sp.

στίβος, ὁ, der betretene Pfad, Fußsteig; H. h. Merc. 352; Soph. Ant. 769; στίβον ὀγμεύει τόνδε πέλας που, Phil. 163, vgl. 157; κενός, Eur. Or. 1274; φυλάσσου, μή τις ἐν στίβῳ βροτῶν, I. T. 67; Her. 4, 140. — Fußtapfen, Fährte, Spur, H. h. Merc. 353; πυκνοῖς ὅσοις δεδορκὼς τοὺς ἐμοὺς κατὰ στίβους, Aesch. Prom. 682; καὶ μὴν στίβοι γε ποδῶν ὅμοιοι, Ch. 203; ἰχνοσκοποῦσά τ' ἐν στίβοισι τοῖς ἐμοῖς, 226; Soph. Phil. 29. 48; ὡς ἂν προὔξερευνήσω στίβον, Eur. Phoen. 92; ἑπόμενοι κατὰ στίβον, Her. 5, 102. 9, 59; ἐφαίνετο ἴχνη· εἰκάζετο δὲ ὁ στίβος ὡς δισχιλίων ἵππων, Xen. An. 1, 6, 1, vgl. 6, 1, 24. 7, 3, 43; Plut. Alex. 24.

στίβω, seltene Nebenform von στείβω, vielleicht nur Xen. An. 1, 9, 13, τὰς στιβομένας ὁδούς.

στιγεύς, έως, ὁ, derjenige, der στίγματα macht od. brandmarkt, Her. 7, 35. — Bei Suid. das Instrument zum Stechen, κεντητήριον.

στίγμα, τό, der Stich, der mit einem spitzigen Werkzeuge gemachte Punkt, Arist. H. A. 7, 6; — Zeichen, Brandmal, Her. 7, 233; — von den Flecken auf der Haut des Drachen Hes. Sc. 166, wo Herm. στιγμαί lesen will.

στιγμαῖος, = στιγμιαῖος, Plut., zw.; vgl. Lob. Phryn. 544.

στιγματ-ηφορέω, Punkte, Flecken, Male tragen, Luc. de Dea Syria 59.

στιγματ-ηφόρος, Punkte, Flecken, Male tragend, habend, Lob. Phryn. 682.

στιγματίας, ὁ, der Flecken, bes. Brandmale hat, der gebrandmarkte Verbrecher, bes. ein flüchtiger Sklave; Ar. Lys. 331; Xen. Hell. 5, 3, 24; Sp., wie Luc. Tim. 17 Cat. 24.

στιγματίζω, wie στίζω, brandmarken (?).

στιγματο-φόρος, = στιγματηφόρος, Polyaen. 1, 24.

στιγμή, ἡ, das Punktiren, Stechen, u. der mit einem spitzigen Werkzeuge gemachte Punkt, Sp. — Der Punkt, Arist. eth. 10, 4, 4, Euclid. u. A.; dah. auch das Unbedeutendste, Kleinste, εἴ γε εἶχε στιγμὴν ἡ σκιὰν τούτων ὧν κατεσκεύαζε, Dem. 21, 115. — Bei den Gramm. der Punkt als Interpunktionszeichen, wie μέση στιγμή das Kolon.

στιγμιαῖος, von der Größe eines Punktes, so klein wie ein Punkt, πόρος, Plut. adv. Stoic. 45.

στιγμός, ὁ, das Stechen, καὶ τιλμοί Aesch. Suppl. 819.

στίγων, ονος, ὁ, = στιγματίας; Hesych.; Poll. 3, 79.

στίζω, fut. στίξω, perf. pass. ἔστιγμαι, punktiren, stechen, στίξας, Ar. Ran. 1587; στίζεσθαι βακτηρίᾳ, mit dem Stocke braun u. blau schlagen, Vesp. 1296; ἐστιγμένος, Av. 760, tätowirt, wie z. B. die Thracier thaten, bei denen τὸ ἐστίχθαι εὐγενὲς κέκριται, Her. 5, 6; vgl. Xen. ποικίλους τὰ νῶτα καὶ τὰ ἔμπροσθεν πάντα ἐστιγμένους ἀνθέμιον, An. 5, 4, 32; — brandmarken, zur Schmach, als Strafe, Her. 7, 35; übh. mit einem eingebrannten Kennzeichen versehen, 5, 35; ἵππον, ein Pferd mit dem Brenneisen zeichnen, Phot.; στίζειν τινὰ στίγματα, Einem ein Zeichen od. Brandmal einbrennen, Her. 7, 233. — Bei den Gramm. im Schreiben ein Punktum od. ein anderes Interpunktionszeichen machen, vgl. Cometas 6 (XV, 38), βίβλους οὐσαμῶς ἐστιγμένας στίξας.

στικτίος, adj. verb. von στίζω, zu punktiren.

στικτό-πους, ουν, gen. ποδος, buntfüßig, Opp. Cyn. 1, 307.

στικτός, adj. verb. von στίζω, gepunktet, bunt; στικτῶν ἢ λασίων μετὰ θηρῶν, Soph. Phil. 184; ἔλαφος, El. 558; στικτῶν ἐνδυτὸν νεβρίδων, Eur. Bacch. 111, vgl. 833; buntfarbig, vom Pfau, Philostr. imagg. 2, 31.

στικτό-χροος, ἰδγ. -ους, ουν, mit gefleckter, bunter Haut (?).

στίλβη, ἡ, der Glanz, das Schimmern, Leuchten eines hellen, glatten oder polirten Körpers. — Nach Hesych. auch Spiegel, Leuchter, Docht; Plat. com. bei Poll. 6, 103; ἐξ ἀγορᾶς δ' ἐγὼ ὠνήσομαι στίλβην τίν', ἥτις μὴ πότις, id. bei Poll. 10, 119, vgl. Hermipp. bei Phot., eine Lampe, die nicht viel Oel braucht.

στιλβηδόν, adv., glänzend, strahlend, Suid.

στιλβηδών, όνος, ἡ, = στίλβη; Suid.; Schol. Soph. El. 104.

στιλβο-ποιέω, glänzend machen, Diosc.

στιλβός, wie στιλπνός, glänzend, Suid.

στιλβότης, ητος, ἡ, = στιλπνότης, Plut. Alex. 57.

στιλβόω, = στιλπνόω, Suid. u. Sp.

στίλβω, glänzen, schimmern, blinken; von glatten, polirten Körpern; Fettglanz, ἐλαίῳ, Il. 18, 596; u. übertr., κάλλεΐ τε στίλβων καὶ εἵμασιν, 3, 392; κάλλεϊ καὶ χάρισι στίλβων, Od. 6, 237; στίλβειν ἀπό τινος, wovon wiederglänzen, wiederscheinen, H. h. 31, 11. 32, 5; φαεννοῖς στίλβων ὅπλοις, Eur. Andr. 1147, der es auch transf. c. acc. vrbdt, στίλβει νοσώδεις ἀστραπάς, Or. 480; στίλβων νῶτον πτερύγων χρυσαῖν, Ar. Av. 697; ἰδεῖν λαμπρὸν καὶ στίλβον, Plat. Tim. 60 a; Phaed. 110 c.

στίλβωμα, τό, das glänzend Gemachte, Diosc.

στίλβων, οντος, ὁ, der Glänzende, gew. der Planet Merkur, Arist. de mund. 2, 8, vgl. Cic. de Nat. D. 2, 20; Plut. u. A.

στίλβωσις, ἡ, das Glänzendmachen, Poliren, LXX. u. a. Sp.

στιλβωτής, ὁ, der glänzend machende, Polirer (?).

στιλβωτρον, τό, Werkzeug od. Materie zum Glänzendmachen, zum Poliren, Diosc.

στίλη, ἡ, der Tropfen, stilla; übertr. sagt Ar. Vesp. 213 τί οὐκ ἀπεκοιμήθημεν ὅσον στίλην; Schol. σημαίνει τὸ ἐλάχιστον, wie Phot.

στιλπνός, glänzend, blinkend, schimmernd; ἐέρσαι, Il. 14, 351; Luc. imagg. 9 Gymnas. 29.

στιλπνότης, ητος, ἡ, = στιλβότης, Glanz, Clem. Al. u. a. Sp.

Digitized by Google

στιλπνόω, = *στιλβόω*, glänzend machen, poliren, Arr. Ep. 2, 8 u. a. Sp.

στιλπνωτικός, zum Poliren gehörig, Sp.

στίλπων, *ωνος*, *ὁ*, ein Zwerg, = *σκαπαῖος*, Ath. XII, 518 e.

στίλψις, *εως*, *ἡ*, das Glänzen, Schol. Lycophr. 249.

στίμμι (Fremdwort, vielleicht ägyptisches Ursprungs), *τό*, u. **στίμμις**, *ἡ*, acc. *στίμμιν*, Ion bei Poll. 5, 101, auch *στίβι*, *τό*, lat. stimmi, stibi, stibium, ein strahliges oder faseriges Spießglanzerz, das, gebrannt und zu Pulver gerieben, bes. im Orient von den Frauen auf die Augenlider und Augenbrauen (*ὀμματογράφος* Ion a. a. O.) gestrichen wurde, um sie schwarz zu färben und dadurch dem Gesicht einen lebhaftern Ausdruck zu geben; daher auch diese schwarze Schminke selbst, deren sich die Türkinnen noch jetzt unter dem Namen Cohel zu demselben Zwecke bedienen; Dioscc. u. VLL.

στιμμίζω, die Augenbrauen oder Augenlider mit *στίμμι* schwarz färben; und eben so im med., sich die Augenbrauen schminken, Sp.

στίμμις, *ἡ*, s. *στίμμι*.

στίμμισμα, *τό*, die von *στίμμι* bereitete metallische, schwarze Schminke, Sp.

(**στῖξ**, *ἡ*, im nom. ungebräuchlich, s. *στίχος*, kommt nur vor im gen.) *στιχός*, im nom. u. acc. plur. *στίχες*, *στίχας*, die Reihe, bes. von Kriegern, Schlachtreihe, das Glied in der Schlachtordnung; *στιχὸς εἶμι διαμπερές*, die Schlachtordnung, Il. 20, 362; singul. nur noch 16, 173; *κρατεραὶ στίχες ἀσπιστάων*, 4, 90; oft *στίχες ἀνδρῶν*, wie Hes. Sc. 170, gew. vom Fußvolk; doch auch *στίχες ἡρώων τε καὶ ἵππων*, Il. 20, 326; *κατὰ στίχας*, nach Reihen, reihenweise, 3, 326; auch *ἐπὶ στίχας*, 18, 602; Pind. *ποτὶ συγμενέων ἀνδρῶν στίχας*, N. 9, 38; auch *ἀνέμων*, die Reihenfolge, Ordnung, P. 4, 210, wie *ἐπέων* ib. 57; *τέσσαντα πολεμίων στίχας*, Eur. Heracl. 676, u. öfter, wie Aesch. Spt. 907; *στίχες λαῶν*, Ar. Equitt. 163; sp. D., *τὰ δ' ἐπὶ στίχας ἤγαγεν αἰών*, in Ordnung bringen, Ap. Rh. 4, 680. Vgl. das in Prosa üblichere *στίχος* und *στοῖχος*. Es ist verwandt mit *στείχω*.

στῖξις, *ἡ*, das Punktiren, Stechen, Bezeichnen mit einem spitzigen Werkzeuge, Brandmarken. — Bei den Gramm. das Interpungiren, Schol. Ap. Rh. 1, 211.

στῖον, *τό*, = *στία*.

στιπτός, auch **στειπτός**, eigtl. festgetreten, fest zusammengedrückt, fest, solid; *γέρων*, Ar. Ach. 180, nach Einigen von *ἄνθρακες στιπτοί*, eine besondere Kohlenart, welche die Acharner bereiten, richtiger *πεπατημένος*, B. A. 8, 16, wo es neben *πρίνινος* steht, ein handfester Kerl, Schol. *στερεός*, *πεπιλημένος*, od. *ἀπὸ τῶν ἐσθήτων*, *αἵτινες ὑφανθεῖσαι εἰς πυκνότητα συνάπτονται*.

στῖφος, *εος*, *τό*, alles Fest-, Dichtzusammengedrängte, die Schaar, ein dichtzusammengestellter Haufe; *νεῶν*, Aesch. Pers. 358; auch *πολέμου στῖφος παρέχοντες*, 20; Her. 9, 57; *στῖφος ποιήσασθαι*, ein Viereck bilden, Ar. Equ. 849, Schol. *συστροφή*, *τάξις πολεμική*; vgl. Pax 556; *οἱ βάρβαροι οὐδὲν ὅτι στῖφος ἐποιήσαντο*, Her. 9, 70; *τὸ ὁπλιτῶν*, Thuc. 8, 92; *ἱππέων συντεταγμένον*, Xen. Cyr. 1, 4, 19 u. oft; *τὰ στίφη τῶν πολεμίων συνταράττειν*, Pol. 2, 68, 4; Sp., wie Opp. Hal. 2, 569. — [*Στίφος* mit kurzem *ι* nur bei Gramm., schlechte Schreibart.]

στιφρόω, = *στιφρόω*, Ath. VII, 323 f.

στιφρός (ein Wort mit *στιβαρός*, vgl. *στιβρός*), dicht zusammengedrückt, nach Moeris attisch für das hellenistische *στριφνός*, fest, stark; *σκέλη* Xen. Cyn. 4, 1, *βρόχος* 9, 13, u. sonst, von derbem, kräftigem, gedrungenem Körperbau, s. Jac. Philostr. imagg. p. 596. 604. Vgl. auch Ruhnk. zu Tim. 237.

στιφρότης, *ητος*, *ἡ*, Dichtigkeit, Derbheit, *κορίσκης* Timocles bei Ath. XIII, 570 f.

στιφρόω, dicht, fest, hart machen (?).

στιχ-αοιδός, *ὁ*, der Verszeilen Singende, der Dichter, Michael. gramm. ep. (Plan. 316).

στιχάριον, *τό*, dim. von *στίχος*, Sp. Bei den Neugriechen ein dichtanliegendes Kleid.

στιχάς, *άδος*, *ἡ*, poet. = *στίχος* (?). S. *στοιχάς*.

στιχάω, in Reihe u. Glied stellen, u. med. sich in Reihe u. Glied stellen, u. so einhergehen, marschiren, von Kriegern, *ἑστιχόωντο ἱλαδὸν εἰς ἀγορήν*, Il. 2, 92, u. oft; von Schiffen, in Reihen u. Geschwadern aufziehen, *τοῖς δὲ τριήκοντα γλαφυραὶ νέες ἑστιχόωντο*, 516. 602 u. sonst; auch *νομῆες ἅμ' ἑστιχόωντο βόεσσιν τέσσαρες*, 18, 577; sp. D., wie Mosch. 2, 116; auch das act. in dieser intr. Bdtg, Ap. Rh. 1, 28; Arat. 191; Orph. Lith. 7, 6.

στίχες, *αἱ*, s. *στῖξ*.

στίχη, *ἡ*, = *στίχος*, zw.

στιχηδόν, adv., reihenweise, Hdn. 4, 9, 9 u. a. Sp.

στιχήρης, *ες*, = Folgdm, Sp.

στιχηρός, gereiht, in Reihen, Versen geschrieben, Eust.

στιχίδιον, *τό*, dim. von *στίχος*; Plut. Symp. 4, 4; Ath. I, 4.

στιχίζω, in Reihen, Zeilen oder Verse bringen, LXX. u. a. Sp.

στίχινος, von Reihen, Zeilen od. Versen; *θάνατος στίχινος*, der Verstod, Lucill. 78 (XI, 135).

στίχιον, *τό*, = *στιχίδιον*, zw.

στιχίς, *ίδος*, *ἡ*, = *στίχος*, E. M.

στιχισμός, *ὁ*, das in Zeilen, Verse bringen, Sp.

στιχιστής, *οῦ*, *ὁ*, der in Versen schreibt, der Dichter, Tzetz. ad Lycophr. 425.

στιχο-γράφος, Verse schreibend, der Dichter, Ep. ad. 533 (App. 212).

στιχο-λογέω, Verse hersagen, zw.

στιχο-λογία, *ἡ*, das Verse Hersagen, Sp.

στιχο-μῦθέω, Zeile für Zeile, Vers für Vers sprechen, Sp.

στιχο-μῦθία, *ἡ*, das Zeile für Zeile oder Vers für Vers Hersagen, Poll. 4, 114.

στιχο-πλοκέω, Verse flechten, dichten, Sp.

στιχο-ποιία, *ἡ*, das Versemachen, verächtlicher Ausdruck für Dichtkunst, Plut. de audit. 8.

στιχο-ποιός, Verse machend, verächtlicher Ausdruck für Dichter, Versefchmied (?).

στίχος, *ὁ*, eine Reihe, Ordnung, ein Glied, bes. der Krieger; *τάξαι νεῶν στῖφος μὲν ἐν στίχους τρισίν*, Aesch. Pers. 358; *δένδρων*, Xen. Oec. 4, 21 u. sonst; *ἀριθμοῦ*, Plat. Phaed. 104 b; der Vers, *μὴ πλείω τεττάρων ἡρωϊκῶν στίχων*, Legg. XII, 958 e. — Vgl. *στῖξ* u. *στοῖχος*.

στιχός, *τῆς*, gen. vom ungebr. *στῖξ*, s. oben.

στιχο-υργέω, Verse machen, Eust.

στιχό-υργημα, *τό*, gemachter Vers, Schol. Lycophr. 324.

Digitized by Google

στιχο υργία, ἡ, das Verſemachen, Schol. Lycophr. 817.

στιχο υργός, Verſe machend (?).

στιχ-φδός, ὁ, ſyſſg. = *στιχαοιδός*, Schol. Pind. N. 2, 1.

στῖ-ώδης, ες, ſteinartig, ſteinigt, Sp.

στλεγγίδιον, τό, ſeltener *στελγίδιον*, dim. von *στλεγγίς*; *χρυσᾶ*, Weihgeſchenk, Ath. XIII, 605 b.

στλεγγιδο-λήκυθος, ὁ, wie *ξυστολήκυθος*, der Diener, der ſeinem Herrn *στλεγγίς* und *λήκυθος* nach in's Bad trägt, Poll. 3, 154.

στλεγγιδο-ποιός, *στλεγγίδας* verfertigend; B. A. 303; Phot.

στλεγγίζω, ſeltener *στελγίζω*, mit der Reibeplatte im Bade od. in der Paläſtra abreiben; auch med., Schol. Ar. Equ. 580.

στλεγγίον, τό, dim. von *στλεγγίς*, Sp.

στλεγγίς, *ίδος*, ἡ, ſeltener *στελγίς*, *στελεγγίς*, *τλεγγίς*, ein breites Geräth, mit dem man ſich im Bade oder in der Paläſtra abſtrich u. den mit Salböl vermiſchten Schweiß abrieb, Reibeplatte, Streicheiſen, Plat. Hipp. min. 368 c. Bei den Lacedämoniern waren ſie von Rohr, ſonſt meiſtens von Eiſen; Plut. institut. Lac. 12; auch von Gold, Xen. An. 1, 2, 10, wo dgl. als Kampfpreiſe ausgetheilt werden; vgl. Böckh Staatshaush. II p. 330 ff. — Auch goldene oder vergoldete Metallplättchen, welche die Frauen, auch die Geſandten zum Orakel oder zu einem feierlichen Opfer als Hauptſchmuck trugen, wahrſcheinlich kammähnlich, vgl. Schol. Ar. Equ. 580 u. Suid. — Bei Ath. IV, 128 d *προεστεφανώκει δὲ καὶ ἕκαστον στλεγγίδι χρυσῇ*; pgl. XV, 674 b, wo es heißt *τοὺς μὲν (Λακεδαιμονίους) ἀπὸ τῆς χώρας καλάμοις στεφανοῦσθαι ἢ στλεγγίδι*. — Nach Poll. 7, 179 ein vergoldetes Leder um den Kopf. — Auch als ein Weinheber gebraucht, Ar. Thesm. 556.

στλέγγισμα, τό, ſeltener *στέλγισμα*, der mit der Streichplatte, *στλεγγίς*, abgeriebene Schmutz, Schweiß mit Oel vermiſcht; Lycophr. 874; Strab.

στλέγγιστρον, τό, ſeltener *στέλγιστρον*, = *στλεγγίς*, Sp.

στλεγγο-ποιός, = *στλεγγιδοποιός*, Arcad. 72, 10.

στλέγγος, τό, ſeltene Nebenform von *στλεγγίς*, ſ. zu Greg. Cor. 28.

στοά, ᾶς, ἡ, eigtl. eine Säule, ein Pfeiler, gew. eine Säulenhalle, Her. 3, 52; in Athen zur Aufzeichnung und Bekanntmachung der Geſetze benutzt, *τοὺς κυρωθέντας (νόμους) ἀνέγραψαν εἰς τὴν στοάν*, Andoc. 1, 85, was 84 *ἀναγράψειν εἰς τὸν τοῖχον* heißt; auch zu Gerichtsſitzungen, z. B. des *βασιλεύς*, Plat. Theaet. 210 d. — Bekannt iſt in Athen die durch Polygnotos Wandgemälde berühmte *ποικίλη*. — Weil in dieſer Säulenhalle Zenon von Kition lehrte, ſo hießen die Anhänger dieſes Philoſophen *οἱ ἐκ τῆς στοᾶς φιλόσοφοι*, die Stoiker, Luc. vit. auct. 20 u. ſonſt. — Auch eine Vorrathshalle, längliche Vorrathskammer, Ar. Pax 14; = *ταμιεῖον παράμηκες*, Phot. — Auch der Weinkeller. — Belagerungswerkzeug, ein Schutzdach, Pol. 1, 48, 2, die vinea der Römer. — Vgl. *στοιά* u. *στωά*.

στοβάζω, wie *στοβέω*, ſchimpfen, ſchelten, Hesych.

στόβασμα, τό, das Schimpfen, Hesych. *λοιδορία*.

στοβέω, ſchelten, *λοιδορέω*, E. M.

στόβος, ὁ, das Schelten, Schimpfen; — auch Großprahlerei, Lycophr. 395.

στοιά, ἡ, = *στοά*; Ar. Eccl. 678. 686; Eur. Heracl. 431.

στοιβάζω, *άσω*, ſtopfen, zuſammenpacken, aufhäufen, *ξύλα ἐπὶ τὸ πῦρ*, Holz anlegen, Luc. Catapl. 5.

στοιβασία, ἡ, das Vollſtopfen, bei E. M. Erkl. von *στοιβή*.

στοιβάσιμος, aufgehäuft, Gloss.

στοιβασμός, ὁ, das Stopfen, Anhäufen, Nicet.

στοιβαστής, ὁ, der ſtopft, anhäuft, Gloss.

στοιβέω, = *στορέω* (?).

στοιβή, ἡ, das Stopfen; bei Galen. eine Pflanze, deren Blätter man zum Ausfüllen, Verſtopfen der Löcher, zum Stopfen der Kiſſen brauchte; ſonſt *φέως*, Theophr.; Plut. Thes. 8; auch als Beſen gebraucht, *τὴν στέγην ὀφέλλοντα πυθμένι στοιβῆς*, Hipponax bei Schol. Lycophr. 1165; Ausfüllung, Arist. partt. an. 2, 9. — Uebertr., Flickwort, Füllwort, *κἂν που δὶς εἴπω ταὐτὸν ἢ στοιβὴν ἔβῃς ἐνοῦσαν ἔξω τοῦ λόγου, κατάπτυσον*, Ar. Ran. 1176. — [*Στοίβη* iſt falſche Betonung, vgl. Arcad. p. 104, 14.]

στοιβο-ειδής, ές, locker, ſchwammig, Alex. Aphrod.

στοῖδιον, τό, dim. von *στοά*, ſ. Lob. Phryn. 88.

στοιχαδικός, von der Pflanze *στοιχάς* bereitet, *οἶνος*, Diosc.

στοιχαδῖτης, ὁ, fem. *στοιχαδῖτις*, *ιδος*, = *στοιχαδικός*, Diosc.

στοιχάριον, τό, dim. von *στοῖχος*, Sp.

στοιχάς, *άδος*, ὁ, ἡ, 1) in Reihen od. Zeilen ſtehend oder liegend. Bei Solon hießen *ἐλάαι στοιχάδες*, den *μοριαις* entgegſtzt, die in Reihen ſtehenden Oelbäume, die nicht heilig waren, Poll. 5, 36. — 2) eine gewürzige Pflanze; Diosc.; Orph. Arg. 921; auch zuweilen falſch *στιχάς* geſchrieben.

στοιχειακός, wie *στοιχειώδης*, zu den Elementen oder Anfangsgründen gehörig; auch = nach der Buchſtabenfolge gemacht, alphabetiſch, Gramm.

στοιχειᾶται, *οἱ*, hießen die Grammatiker, welche die Anaſtrophe des Accents erfunden haben, Göttl. Theodos. p. 208.

στοιχεῖον, τό, eigtl. dim. von *στοῖχος*, eine kleine aufgerichtete Stange, beſ. der Stift an der Sonnenuhr, der den Schatten wirft und dadurch die Stunden des Tages beſtimmt, daher auch dieſer Schatten ſelbſt, *δεκάπουν στοιχεῖον*, von der Zeit des Abendeſſens, Ar. Eccl. 652; vgl. Eubul. bei Ath. I, 8 b u. Poll. 6, 44. — Der Buchſtabe, als erſter, einfachſter Beſtandtheil der Rede (*στ. ἐστὶ φωνὴ ἀδιαίρετος*, Arist. poet. 20), zunächſt nur inſofern er geſprochen wurde, *γράμματα* hießen die geſchriebenen; *τὸ ῥῶ τὸ στοιχεῖον*, Plat. Crat. 426 d, u. öfter in dieſem Geſpräche; vgl. 434 b, *ἐστι δὲ ἐξ ὧν συνθετέον τὰ ὀνόματα, στοιχεῖα*; auch *γραμμάτων στοιχεῖα*, Theaet. 202 e; *κατὰ στοιχεῖον*, nach der Buchſtabenfolge, nach dem Alphabet. — Uebh. die erſten, einfachſten Beſtandtheile, *πυρὸς στοιχεῖόν τε καὶ σπέρμα*, Plat. Tim. 56 b; *λάβωμεν τοῦτο οἷον στοιχεῖον ἑπ' ἀμφότερα σώματός τε καὶ ψυχῆς*, Legg VII, 790 c; *πολιτείας*, Isocr. 2, 16. — Beſ. die erſten Beſtandtheile körperlicher Dinge, die Grundſtoffe, Elemente, deren Empedokles zuerſt vier annahm und ſie *ῥιζώματα* nannte; *περὶ τὰ τῶν πάντων στοιχεῖα*, Plat. Polit. 278 c; *ἀμφότερα*, Erde und Waſſer, Polemo 1, 11; *σκοπῶμεν ἀρξάμενοι ἀπὸ τῆς τροφῆς ὥςπερ ἀπὸ τῶν στοιχείων*, Xen. Mem. 2, 1, 1; Arist. partt. an. 2, 1. — Beſ. auch

Digitized by Google

die Anfangsgründe der Wissenschaften, Elemente, Sp.; *στοιχεῖα ἐνθυμημάτων*, die Topik der Schlußarten, Arist. rhet. 2, 22; in der Geometrie die Punkte, Linien, Flächen. — Bei den Alexandrinern = Gestalt, Bild, bes. Bild des Thierkreises, D. L. 1, 102.

στοιχειόω, die Anfangsgründe lehren, Chrysipp. bei Plut. de stoic. repugn. 10.

στοιχα-έδης, ες, zu den Anfangsgründen oder Elementen gehörig, elementarisch, Arist. u. Folgende, wie Plut. öfter.

στοιχείωμα, τό, der Grundstoff, das Element, Princip, Sp. — Bei den spätern Astrologen heißen die zwölf Zeichen des Thierkreises *στοιχειώματα*.

στοιχειωματικός, zum *στοιχείωμα* gehörend, wie *στοιχειώδης*, Sp.; — *οἱ στ.* heißen bei den Sp. die, welche aus den Zeichen des Thierkreises weissagten, Nativitätsteller.

στοιχείωσις, εως, ἡ, das Unterrichten in den Anfangsgründen, Sp.

στοιχειωτής, ὁ, der die Anfangsgründe Lehrende, Sp. — Bes. Beiname des Euklides, wegen seines „Anfangsgründe der Mathematik", *στοιχεῖα*, überschriebenen Buches.

στοιχειωτικός, zum *στοιχειωτής* od. zur *στοιχείωσις* gehörig, elementarisch, Sp.

στοιχέω, in einer Reihe neben oder hinter einander stehen, *ἑφεξῆς εἶναι κατὰ βάθος*, Poll. 1, 127; *ἡ ἑκατοστὺς στοιχοῦσα ἑπέσθω*, in einer langen Reihe, Xen. Cyr. 6, 3, 34. Dah. = folgen, *στοιχεῖν τῇ προθέσει τινός*, Pol. 28, 5, 6; N. T.; die atheniſchen Epheben ſchworen nach Poll. 8, 105 u. Stob. Floril. 43, 48 *οὐδ' ἐγκαταλείψω τὸν παραστάτην, ὅτῳ ἂν στοιχήσω*, neben dem ich in Reihe und Glied ſtehen werde — Bes. von Tanzenden, beim Reigen neben einander, in einem Gliede ſtehen, Jac. Philostr. 647. — Uebertr., beitreten, beiſtimmen, *τινί, στοιχεῖν μιᾷ γυναικί*, mit einer Frau zufrieden ſein, Schol. Ar. Plut. 773.

στοιχ-ηγορέω, der Reihe nach hererzählen, Aesch. Pers. 422.

στοιχηδίς, adv., = *στοιχηδόν*, B. A. 3 p. 1310.

στοιχηδόν, adv., in der Reihe, neben oder hinter einander; Arist. gen. an. 4, 4; D. Per. 63; Eumath. 1; Jac. Ach. Tat. p. 396.

στοίχημα, τό, Vertrag, Preis, Belohnung, erſt ſehr Sp.

στοιχίζω, in eine Reihe ſtellen, bes. die Pfähle mit den Netzen in eine Reihe pflanzen, um das Wild hineinzutreiben, Xen. Cyr. 6, 8; übtr., *τρόπους δὲ πολλοὺς μαντικῆς ἐστοίχισα*, Aesch. Prom. 482.

στοιχισμός, ὁ, das Umſtellen mit Jagdnetzen, Poll. 5, 36.

στοιχο-μῡθέω, = *στοιχηγορέω*, Hesych.

στοῖχος, ὁ, Reihe, Linie; *ἐπὶ στοίχου*, Ar. Eccl. 756; *βάθρων*, Her. 2, 125; bes. der Soldaten, Schlachtreihe, Schlachtordnung, Thuc. 2, 102. 4, 47; Xen. Cyr. 8, 3, 9 u. Sp. — Die in eine Reihe geſtellten Pfähle mit Jagdnetzen, in welche das Wild getrieben wird, Xen. Cyn. 6, 10. 21. — Vgl. *στίχος* u. *στόχος*.

στοιχ-έδης, ες, reihenartig, in Reihen ſtehend; *κριθή*, Gerſte, mit reihenweiſe ſtehenden Körnern, Theophr.

στολ-αγωγός, = *στόλαρχος*, Polem. 1, 35.

στολ-άρχης, ὁ, Anführer der Flotte, *νεῶν*, Ep. ad. 694 (App. 204).

στολ-αρχία, ἡ, das Amt oder die Würde des *στόλαρχος*, Nicet.

στόλ-αρχος, ὁ, = *στολάρχης*, Sp.

στολάς, άδος, ἡ, ein Stück der Reiterrüſtung, Xen. An. 3, 3, 20 neben *θώρακες* genannt, 4, 1, 18 *τοξευθεὶς διὰ τῆς ἀσπίδος καὶ τῆς στολάδος*; vielleicht = *σπολάς*. Vgl. auch *στοχάς*.

στολή, ἡ, Rüſtung, Kleidung; Aesch. Pers. 977; *οὗτοι ταχεῖα ναυτικοῦ στρατοῦ στολή*, Suppl. 745; *κόσμῳ τε χαίρων καὶ στολῇ*, Soph. Tr. 761; *ἀεικεῖ σὺν στολᾷ*, El. 184; O. C. 1359 u. oft; *μελαμπέπλῳ στολῇ*, Eur. Alc. 429, u. öfter; *γυναικεία, ἱππική*, Ar. Th. 851 Eccl. 846; *πᾶσαν τοξικὴν ἔχοντα στολήν*, Plat. Legg. VIII, 833 b; *πρεπούσῃ στολῇ ἐσταλμέναι*, VII, 800 e; *Περσική*, Xen. An. 1, 2, 27; *βαρβαρική*, 4, 5, 33; der Soldaten, Cyr. 3, 3, 42; Folgte.

στολίδιον, τό, dim. von *στολίς*, Aen. Tact. 29.

στολιδόω, anziehen, Eur. im med., *Καδμείαν νεβρίδα στολισθωσαμένα*, I. A. 255.

στολιδ-έδης, ες, faltig, runzlig, Hippocr.

στολίδωμα, τό, Falte, *πέπλου* M. Arg. 3 (V, 104).

στολιδωτός, adj. verb. von *στολιδόω*, angezogen; — *χιτών*, ein faltenreicher Rock, *τὰ κάτω*, Xen. Cyr. 6, 4, 2, vgl. Poll. 7, 54, mit Falbelas.

στολίζω, wie *στέλλω*, in Stand ſetzen, ausrüſten; *στολίσας νηὸς πτερά*, die Segel einziehend, Hes. O. 630; *ἐστολισμένον ὅπλοις*, bewaffnet, Eur. Suppl. 659; *νῆας εἰδόμαν σημείοις ἐστολισμένας*, I. A. 255; *στόλισον αὐτήν*, ſchmücke ſie, Anacr. 15, 29; Plut. *καὶ κοσμέω*, Is. et Osir. 39; — auch übertr., *στόλιζες φρένας*, Leo phil. ep. 5 (IX, 214).

στόλιον, τό, dim. von *στολή*, ein neues Kleid, vom Anzuge der Philoſophen, M. Ant. 1, 7; ſpöttiſch neben *μάλιον, πωγώνιον*, Ammian. 22 (XI, 157).

στολίς, ἡ, = *στολή*, 1) Kleid, Antip. Sid. 34 (Plan. 176) u. öfter; — *νηῶν στολίδες λεπταλέαι*, Segel, Satyr. 6 (X, 6); — *στολὶς ἄκρα*, = *ἀκροστόλιον*, Eratosth. catast. 35. — 2) eine Falte im Kleide, welche auf der Ferſe ruht, *αἱ ἐξεπίτηδες ὑπὸ δεσμοῦ γιγνόμεναι κατὰ τέλη τοῖς χιτῶσιν ἐπιπτυχαί*, Poll. 7, 54; Eur. Bacch. 924. — Auch Runzel, *κεκλασμέναις στολίσι καὶ ῥυτίσι*, Plut. discr. ad. et amic. 32; Medic.

στόλισμα, τό, Rüſtung, Bekleidung, *γυμνόν μ' ἔθηκαν δοπτύχου στολίσματος* Eur. Hec. 1156.

στολισμός, ὁ, das Ausrüſten, die Kleidung, Sp.

στολιστήριον, τό, Ort, wo die Prieſter ſich od. die Statuen der Götter ankleiden, Kleiderkammer, Plut. de Is. et Osir. 20.

στολιστής, ὁ, der Ausrüſter, Bekleider, Plut. de Is. et Osir. 39.

στολμός, ὁ, poet. ſtatt *στολισμός*; *πρόστερνα στολμοὶ πέπλων*, Aesch. Ch. 29, vgl. Suppl. 696; *μέλανα στολμὸν πέπλων*, Eur. Al. 215; *στολμοὶ χρωτὸς ποικίλων πέπλων*, Andr. 148, u. öfter.

στολο-δρομέω, zuſammen in einer Flotte gehen, Sp.

στόλος, ὁ, 1) Rüſtung, bes. kriegeriſche Rüſtung, Kriegszug zu Lande u. zu Waſſer; oft bei Her.: *κατ' ἤπειρον, κατὰ θάλασσαν*, 5, 64; *ἐπί τινα*, 3, 25. 4, 145 u. ſonſt; *εὐσταλὴ καὶ λεκτὸν ἀροῦμεν στόλον*, Aesch. Pers. 781; Ag. 563; zur See, Pers. 392; *στόλον Ἀργείων χιλιοναύταν*, Ag. 45; Soph. *κατέσχον δεῦρο ναυβάτῃ στόλῳ*, Phil. 270, vgl. 557; *κατ' ἀρχὴν τοῦ πρὸς Ἴλιον στόλου*, 247; *Φρυγῶν ἐς αἶαν αἰθὶς ἄϊρσιεν στόλον*, Eur.

Digitized by Google

Hec. 1141; u. in Prosa, Thuc. 1, 9. 10 u. sonst; *Περσικός*, Plat. Legg. I, 642 e, u. öfter; übh. Sendung, Zug, Gang, *εὐανθέα ἀναβάσομαι στόλον*, Pind. P. 2, 62; auch Aufzug, Festzug, Procession, 8, 98 N. 3, 17; *ὁ δὲ στόλος νῶν ἐστι παρὰ τὸν Τηρέα*, Ar. Av. 46, wir gehen zum Tereus; — das Auszichende, Ausgesendete selbst, das Landheer, Her. 5, 64, häufiger Seemacht, Flotte, 1, 4. 5, 43; Xen. Cyr. 3, 1, 19 u. sonst; ein Zug von Menschen, eine Schaar, *παρ' ἀνδρῶν καὶ γυναικείων στόλων*, Aesch. Eum. 818; *λόχος παίδων, γυναικῶν καὶ στόλος πρεσβυτίδων*, 981, u. öfter in Suppl.; *πλέων γὰρ οὐ πολλῷ στόλῳ*, Soph. Phil. 543, d. i. mit einem Schiffe; *τὸν ἑπτάλογχον ἐς Θήβας στόλον ἀγείρας*, O. C. 1307; und das ganze Volk, O. R. 169; *χιλίων ναῶν στόλον συνήγαγε*, Eur. I. T. 10. — Auch der Grund, die Veranlassung zu einem Zuge, *ἰδίῳ στόλῳ*, auf eigenen Antrieb, Her. 5, 63, eigtl. eine in Privatangelegenheiten unternommene Reise, wie *κοινὸς στόλος* gemeinsamer Antrieb zur Reise, 6, 39, wie man Soph. Phil. *τίνι στόλῳ προσέσχες τήνδε γῆν* erklärt, im Vergleich mit O. R. 359 *τίς σ' ἐξῆρεν οἴκοθεν στόλος*; wo auch mehr nach dem Grunde der Fahrt gefragt wird. — Am Schiffe der vorn vorragende Theil, Schiffsschnabel, dessen höchstes Ende *ἀκροστόλιον* hieß, *ναῦς ἐν νηῒ χαλκήρη στόλον ἔπαισεν*, Aesch. Pers. 400; *ἔδραυον πάντα καπήρη στόλον*, 408; Eur. I. T. 1135; vgl. Schol. Ap. Rh. 1, 1089; aus Soph. frg. 629 führt Hesych. *ὀρυσπαγῆ στόλον, τὸν πάσσαλον* an. — Uebh. Stiel, Stengel, *κέρκος μικρὸν στόλον ἔχουσα*, einen Schwanz mit einem kurzen Stiel, Arist. part. anim. 2, 14; gen. an. 3, 2. — 2) das Ausrüsten, Ankleiden, Ausschmücken, wie *στολή*, Eur. Suppl. 1055.

στόμα, *ατος, τό*, 1) der Mund, von Thieren das Maul; Hom. u. Hes. oft; *περισ*ρύφθη στόμα τε *ῥῖνάς τε*, Il. 23, 395, u. öfter in dieser Bdtg; *ἄραβος δὲ διὰ στόμα γίγνετ' ὀδόντων*, Il. 10, 375; *στόματος δ' ἐξέπτυσεν ἅλμην*, Od. 5, 322, u. sonst; *ἡμέων ἀπὸ στομάτων ὄπ' ἀκοῦσαι*, sagen die Sirenen, 12, 187; auch das ganze Gesicht, wie man erklärt *πρηνὴς ἐπὶ στόμα*, Il. 6, 43, u. *κὰδ δ' ἄρ' ἐπὶ στόμ' ἔωσε*, 16, 410, eigtl. er stieß ihn nieder, daß er auf den Mund fiel; übertr. *πτολέμοιο μέγα στόμα*, 10, 8. 19, 313, u. *στόμα ὑσμίνης*, 20, 359, der Rachen od. Schlund des Krieges, der Schlacht, die als gierige Ungeheuer zu denken sind; *ἀπό μοι λόγον τοῦτον, στόμα, ῥῖψον*, Pind. Ol. 9, 35, d. i. sprich nicht dies Wort; *κωφὸς ἀνὴρ τις, ὃς Ἡρακλεῖ στόμα μὴ παραβάλλει*, P. 9, 87, d. i. der ihn nicht lobt; *σιγᾷ οἱ στόμα*, N. 10, 29, u. sonst; Tragg.: *ψευδηγορεῖν γὰρ οὐκ ἐπίσταται στόμα Δυός*, Aesch. Prom. 1034; *εὔφημον κοίμησον στόμα*, schweige, Ag. 1220, u. öfter; *εὐφημεῖν στόμα*, Eur. Hec. 337; *οὐκ ἐφέξετε στόμα*, 1283; *κλῆσας στόμα*, Phoen. 872; *σῖγα ἔχομεν στόμα*, Hipp. 660; *στόμα συγκλείω*, Thesm. 40; u. in Prosa überall, *οὐδὲ τὸ στόμα πρὸς τὸ στόμα προσθήσεις*, vom Kusse, Xen. Mem. 2, 6, 39, vgl. 3, 14, 5; *ἰσχε δακὼν στόμα σόν*, Soph. Trach. 973; *νῦν καλὸν ἀντίφονον κορέσαι στόμα πρὸς χάριν ἐμᾶς σαρκὸς αἰόλας*, Phil. 1156; *τὸ θεῖον αὐτοὺς ἐξαναγκάζει στόμα*, O. C. 609, der Mund des Gottes, der weissagt; *στόμα Πινδάρου*, Pindar's Dichtermund, d. i. der Dichter Pindar, Jac. Anth. 2, 1 p. 303; sprichwörtlich *ἀπὸ στόματος εἰπεῖν*, frei vom Munde weg, auswendig hersagen, Plat. Theaet. 142 d; Xen. Mem. 3, 6, 9 Conv. 3, 5; vgl. Philem. bei B. A. 436; ähnlich *ἐν στόματι λέγειν*, Ar. Ach. 198; *διὰ στόματος* u. *ἀνὰ στόμα ἔχειν*, stets im Munde führen, *καὶ διὰ γλώσσης ἔχειν*, Eur. Andr. 95, vgl. El. 80; Xen. Cyr. 1, 4, 25 Hier. 7, 9; *πᾶσιν διὰ στόματος*, Theocr. 12, 21; seltener *διὰ στόμα*, Aesch. Spt. 51. 579, *οἶκτος ἦν διὰ στόμα, λέγει δὲ τοῦτ' ἔπος διὰ στόμα*; *ἀναβοᾷ διὰ στόμα*, Eur. Or. 103; Ar. Lys. 855; auch *ἐν στόμασιν ἔχειν τινά*, vom Lobe u. Tadel, Her. 3, 157. 6, 136; *ἐξ ἑνὸς στόματος ἅπαντες ἀνέκραγον*, Alle aus einem Munde, Ar. Equ. 670; Plat. Rep. II, 364 a; *ὅ τι ἦλθ' ἐπὶ στόμα*, was Einem in den Mund kommt, das Erste, das Beste, VIII, 563 c; s. Schaef. zu Dion. Hal. de C. V. 13; vgl. Aesch. frg. 337. — Auch die Rede, *τὸ γὰρ σὸν ἐποικτείρω στόμα ἑλεινόν*, Soph. O. R. 671, vgl. O. C. 985, u. öfter bei den Tragg. vom Inhalte der Rede. — 2) übh. Mündung, Oeffnung; *ποταμῶν*, Il. 12, 24, vgl. Od. 5, 441; *Νείλου*, Aesch. Prom. 849; auch *πόντιον*, der Meeresschlund, Eur. Rhes. 436; *τοῦ κόλπου*, Thuc. 4, 49; *Πόντου*, 75; *ποταμοῦ*, 102; *λιμένος*, 7, 56, wie Xen. An. 5, 10, 1 u. öfter; *ἡϊόνος στόμα μακρόν*, die geräumige Mündung der Bucht, Il. 14, 36, vgl. Od. 10, 90; Her. 2, 17. 4, 85; auch ein Erd- oder Felsenspalt, aus dem ein Strom hervordringt, 1, 202; jeder Ausgang oder Eingang, *ἀργαλέον στόμα λαύρης*, der enge Ausgang des Gäßchens, Od. 22, 137; *τὸ ἄνω στόμα τοῦ ὀρύγματος*, Her. 8, 23; *ἐπ' Ἀξίνου στόμα*, Pind. P. 4, 203; *χθόνιον Ἅιδα στόμα*, ib. 44; *ἑπτάπυλον στόμα*, Soph. Ant. 119, Thebe's sieben Thore; Zugang, Xen. Cyr. 2, 4, 4; zum Hause, An. 4, 5, 25; *τὰ τῶν διεξόδων στόματα*, Plat. Phaedr. 251 d. — 3) der vordere Theil, bes. von Waffen, die Spitze, *ξυστὰ κατὰ στόμα εἱμένα χαλκῷ*, Il. 15, 589; die Schärfe, die Schneide des Schwertes, Soph. Ai. 651 u. dgl.; — die vordere Seite, Fronte des Heeres, *κατὰ στόμα*, Stirn gegen Stirn, gerade gegenüber, Her. 8, 11; vgl. Eur. Rhes. 408; nach Suid. *τὸ ἔμπροσθεν μέρος τοῦ στρατοῦ*; Xen. An. 3, 4, 42 *κελεύει δέ οἱ συμπέμψαι ἀπὸ τοῦ στόματος ἄνδρας*, wo *οὐρά* der Gegs. ist, vgl. 5, 4, 22 Hell. 3, 1, 23; so auch Plat. *κατὰ τὸ στόμα τοῦ διώκοντός τε καὶ φεύγοντος ὁ ἑκαστὴς ἱζέσθω*, ihnen gegenüber, vor Augen, Legg. IX, 855 d; aber bei Pol. *ὄντες οἱονεὶ στόμα τοῦ κατὰ τὴν πόλιν πλήθους* ist = der Kern, 10, 12, 7.

στομα-κάκη, *ἡ*, eine Krankheit des Mundes, bei der die Zähne ausfallen, Scharbock, Strab. XVI; vgl. Plin. H. N. 25, 3, wie Lob. Phryn. 668.

στομ-αλγέω, eigentl. Mundschmerz haben; übertr., unablässig schwatzen, frech reden (?).

στομ-αλγής, *ές* (vgl. *στόμαργος*), eigtl. Mundschmerz habend, übertr., unablässig schwatzend, so daß Einem der Mund weh thut; frech, zügellos sprechend (?).

στομ-αλγία, *ἡ*, eigtl. Mundschmerz, übertr. Geschwätzigkeit, freches, zügelloses Reden, Poll. 2, 101.

στόμ-αλγος, = *στομαλγής* (?).

στομαλίζομαι, s. *διαστομαλίζομαι*.

στομα-λίμνη, *ἡ*, wie *λιμνοθάλαττα*, das ausgetretene, Buchten oder Seen bildende Meerwasser, Binnensee, aestuarium, Strab. 4, 1, 8. In seiner ersten

Digitized by Google

Ausgabe hatte Ariſtarch Iliad. 6, 4 das Wort, ſ. Sengebusch Hom. diss. 1 p. 27 sq.

στομά-λιμνον, τό, = *στομαλίμνη*, ſ. L. bei Theocr. 4, 23.

στομ-αργέω, = *στομαλγέω* (?).

στομ-αργία, ἡ, = *στομαλγία*, Philo.

στόμ-αργος, = *στόμαλγος*, *στομαλγής*; Aesch. Spt. 429; Soph. El. 597; *τὴν σὴν στόμαργον γλωσσαλγίαν*, Eur. Med. 525; Suid. erkl. *φλυαρός*; entweder von *ἀργός* od. *μάργος* abzuleiten, od. richtiger als att. Buchſtabenvertauſchung zu betrachten; vgl. *γλώσσαλγος*.

στοματικός, zum Munde gehörig, am Munde krank, Medic.

στοματο ργός, mit dem Munde arbeitend und dadurch ſein Brot verdienend, Maulbreſcher, Ar. Ran. 825, adjectiviſch.

στομ-αυλέω, auf eine beſondere, uns unbekannte Art die Flöte ſpielen, Plat. Crat. 417 e.

στομαχικός, vom Magen, zum Magen gehörig. — Am Magen leidend; Plut. Symp. 8, 9, 2; Medic.; auch im adv.

στόμαχος, ὁ, eigtl. Mündung, Oeffnung; in älteſter Zeit = Schlund, Kehle, *ἀπὸ στομάχους ἀρνῶν τάμε νηλεῖ χαλκῷ*, Il. 3, 292. 17, 47, wo die Schol. zu vgl., u. 19, 266; nach Arist. H. A. 1, 12 Hintertheil des *αὐχήν*. — Gew. der Magenmund und der Magen ſelbſt, nach Gal. erſt ſeit Arist., u. Sp. — Bei Hippocr. auch der Hals der Harnblaſe u. *ὑστερέων*, Muttermund.

στομβάζω, = *στομφάζω*, von

στόμβος, = *βαρύηχος*, *βαρύφθογγος*, Galen. Vgl. *στόμφος*.

στομήρης, ες, = *εὔστομος*, *εὔφημος*, Poll. 2, 101.

στομίας, ὁ, *ἵππος*, ein hartmäuliges Pferd, VLL. S. *στόμις*.

στόμιον, τό, dim. von *στόμα*, kleiner Mund, Oeffnung, z. B. einer Höhle, Aesch. Ch. 796; vgl. Soph. Ant. 1202; Plat. Rep. X, 615 d; *τῶν ὀργυμάτων*, Pol. 16, 11, 4; *τὰ στόμια* = *στόμα*, Posidipp. bei Ath. IX, 370 (v. 16). — Gebiß am Zaume, *δακὼν δὲ στόμιον ὡς νεοζυγὴς πῶλος*, Aesch. Prom. 1011; vgl. *τόνδ' οἰωνὸν γνώμῃ στομίων ἄτερ εὐθύνων*, 287; *στόμια πριονωτά*, Ar. bei Poll. 10, 56; *χαλινοὺς καὶ στόμια ἐμβαλεῖν*, Her. 4, 72; *στόμια δέχεσθαι* od. *δάκνειν*, Valk. Eur. Hipp. 1223; *ὃ ψυχὴ χάλυβος λεοκόλλητον στόμιον παρέχουσα*, Soph. Trach. 1251; vgl. *ὡς εἴ τις ἐλπίσιν κεναῖς πάρος ἐξῆρτο — στόμια δέχηται τἀμά*, El. 1462; *χρυσοδαιδάλτους στομίοισι πώλους*, Eur. I. A. 219; I. T. 935; sp. D., *στομίοις κλεῖθρα δέχεσθαι*, Bass. 10 (VII, 391).

στόμις, ὁ, = *στομίας*, Aesch. frg. 347 in B. A. 64, *ὁ μὴ πειθόμενος χαλινῷ*.

στομίς, *ίδος*, ἡ, Poll. 10, 56, die Mundbinde der Flötenſpieler, ſonſt *φορβειά*, auch *χειλωτήρ* genannt.

στομο-δόκος, = *στωμύλος*, Gramm., z. B. Poll. 2, 101 aus Pherecrat.

στομο-κάκη, ἡ, v. l. von *στομακάκη*.

στόμος, ὁ, zw. L. ſtatt *στόβος*, *στόμβος*.

στομόω, 1) den Mund verſtopfen; *ἐμπεδήσαντες αὐτοὺς καὶ στομώσαντες*, Her. 4, 69; *οὓς εἶχε πώλους φιμοῖσιν αὐλωτοῖσιν ἐστομωμένας*, denen die Mäuler mit Maulkörben verſchloſſen waren, Aesch. frg. 330. — 2) mit einem Munde, einer Oeffnung verſehen; bei den Medic. = offnen Leib machen. — 3) mit einer Spitze, Schärfe verſehen, ſtählen, von Eiſen, Plut. fac. orb. lun. 28; übertr., *δεινᾶις ἐχίδναις εἰς ἐμ' ἐστομωμένη*, Eur. I. T. 287; beſ. von der Rede, beredt machen, *τινά*, Ar. Nubb. 1092. 1094, Schol. *ὀξύνειν, εὔστομον ποιεῖν, ἀκονᾶν*; u. ſo übh. abrichten zu Etwas, z. B. *πρὸς μουσουργίαν*, Sp.; ſtärken, *στομοῦσθαι καὶ κρατύνεσθαι τὴν ἕξιν*, Plut. Lyc. 16; *σφενδονήταις καὶ ἀκοντισταῖς τὴν οὐραγίαν*, Ant. 42.

στομύλλω u. **στομύλος**, ſ. L. ſtatt *στωμύλλω*, *στωμύλος*.

στομφάζω, das Maul im Reden vollnehmen, großprahlen, Ar. Vesp. 721, wo der Schol. *στομφάσαι* durch *ἀλαζονεύεσθαι* erkl.; auch von breiter Ausſprache, = *πλατειάζω*, Hermogen.

στόμφαξ, *ᾰκος*, ὁ, der das Maul im Sprechen vollnimmt, beſ. Wörter braucht, die den Mund füllen, wie Aeſchylus bei Ar. Nubb. 1349 heißt, wegen ſeiner langen Wortzuſammenſetzungen; der Schol. zu dieſer Stelle u. zu Vesp. 721 betrachtet das Wort als zuſammengeſetzt aus *στόμα* u. *ὄμφαξ*, u. erkl. *σκληρός*, *τραχύς*, ſ. aber *στόμφος*.

στομφασμός, ὁ, das Großreden, Prahlen, Nicet.

στομφαστικός, großmäulig, großprahlend (?).

στόμφος, ὁ, auch *στόβος*, 1) als subst. eigtl. ein vollgenommener Mund, ein großes Maul, daher — a) Großprahlerei, Windbeutelei, *ἀλαζονεία*, auch hochtrabender Schwulſt der Rede, Longin., der von der Tragödie ſagt *πρᾶγμα ἐπιδεχόμενον στόμφον*. — b) Schelten, Schimpfen, Verſpotten, VLL. — 2) als adj. von Perſonen, das Maul vollnehmend, großprahleriſch od. ſcheltend.

στομ-φόδης, ες, = *εὔστομος*, *εὔφημος*, Soph. frg. bei Poll. 2, 101.

στόμωμα, τό, wie *στόμα*, 1) die Mündung, *πόντου*, Aesch. Pers. 855. — 2) das Zugeſpitzte, Geſchärfte, Gehärtete, *σιδήρου*, die Härte des geſtählten Eiſens, das Stählen des Eiſens, Daimach. bei St. B. v. *Δακεδαίμων*; neben *βαφή*, Plut. Lyc. 9 Gryll. 4 g. E. — Auch der Hammerſchlag, Sp.

στόμωσις, *εως*, ἡ, das Spitzen, Schärfen, Stählen; Plut. discr. am. et ad. 50; Muson. bei Stob. fl. 17, 43 g. E. — Uebertr., *στόμα πολλὴν ἔχον στόμωσιν*, Soph. O. C. 799, der viele Redekraft hat; vgl. Schol. Ar. Nubb. 1092.

στομωτήρ, *ῆρος*, ὁ, = Folgdm, Sp.

στομωτής, ὁ, der Eiſen ſchärft, ſtählt, übh. der Verſtärker, Sp.

στοναχέω, wie *στένω*, *στενάχω*, ſtöhnen, ſeufzen, *ἀδινὸν στοναχῆσαι*, Il. 18, 124; u. c. accus., beſeufzen, betrauern, Soph. El. 131; — *στεντεχέω* iſt von Wolf im Hom. mit Recht verworfen, ſ. *στεναχίζω* u. Spitzner excurs. III. zur Il.

στοναχή, ἡ, wie *στόνος*, das Geſtöhne; *τῶν δὲ στοναχὴ κατὰ δῶματ' ὀρώρει*, Il. 14, 512; neben *οἰμωγή*, 24, 696; auch im plur., *ἐμελλεν αὐτοὶς ἐπιθήσειν ἄλγεά τε στοναχάς τε*, 2, 39; vgl. *δάκρυσι καὶ στοναχῇσι καὶ ἄλγεσι θυμὸν ἐρέχθων*, Od. 5, 83, u. öfter, wie Pind. N. 10, 75; *στοναχὰς ἔχομεν*, wir haben zu klagen, Soph. Ai. 202; *ἀχόρους στοναχὰς μέλποντο*, Eur. Andr. 1038, u. öfter.

στοναχίζω, ſ. *στεναχίζω*.

στόναχος, ὁ, = *στοναχή*, Suid.

στονόεις, *εσσα*, *εν*, ſeufzerreich, viel Seufzen und

Digitized by Google

Stöhnen verursachend; *βέλεα*, Il. 8, 159. 15, 590 u. öfter; *ὀϊστοί*, Od. 21, 60, wie *σίδηρος* Soph. Trach. 882; *ἀϋτή*, Od. 11, 383; auch *εὐνή*, 17, 102, welches viele Seufzer vernimmt, wo viel geseufzt wird; *ἀοσδή*, traurig, klagend, Il. 24, 721; *ὄμαδος*, Pind. I. 7, 25; *κήδεα*, Archil. 48, wie Od. 9, 12; *πλαγά*, Aesch. Pers. 1010, klagend; auch *πρόπασα δ' ἠδη στονόεν λέλακε χώρα*, Prom. 405; *γῆρυς*, Soph. O. R. 187; *ὄρνις*, El. 144; vom Meere, brausend, Ant. 1131.

στόνος, *ὁ*, das Stöhnen, Seufzen; *Ἔρις ὀφέλλουσα στόνον ἀνδρῶν*, Il. 4, 445; *στόνος ὤρνυτ' ἀσκῆς*, 10, 483, u. öfter; *στόνον οἷον ἄκουον κτεινομένων*, Od. 23, 40; *διήκει δὲ καὶ πόλιν στόνος*, Aesch. Spt. 882, vgl. 132; Soph. Phil. 742 u. öfter; auch vom Brausen des Meeres, der Brandung, Ant. 588; u. in Prosa, neben *οἰμωγή*, Thuc. 7, 71.

στόνυξ, *υχος*, *ὁ*, wie *ὄνυξ*, die scharfe Spitze der Nägel oder Krallen, Hesych.; übh. Spitze, Schneide; Lycophr. 795; bes. ein scharfes, schneidendes Werkzeug, *τοὺς συλόνυχας στόνυχας*, Phani. 6 (VI, 307), Nagelscheere; von Bergen, Ap. Rh. 4, 1679 u. Lycophr.

στονυχ-ώδης, *ες*, wie eine Spitze, spitzig (?).

στοργέω, **-ήσω**, = *στέργω*, Hesych., von

στοργή, *ἡ*, Liebe, Zuneigung, Zärtlichkeit; bes. Liebe zu den Eltern und Kindern, doch auch Geschlechtsliebe, Mel. 14. 64. 103. 109 (XII. 68. V, 191. 166. VII, 476) u. öfter in der Anth.

στορέννῡμι (sterno, stravi), Sp. verkürzt *στόρνυμι*, und durch Buchstabenumstellung *στρώννυμι* (s. diese unten besonders), fut. *στορέσω*, att. *στορῶ* (*παραστορῶ* Ar. Equitt. 484), aor. *ἐστόρεσα*, auch *στρώσω* u. *ἔστρωσα*, perf. pass. gew. *ἔστρωμαι*, aor. pass. *ἐστορέσθην* u. häufiger *ἐστρώθην*, Hesych. führt auch *ἐστορήθην* an; — breiten, auseinander-, hinbreiten; bes. *λέχος στορέσαι*, das Lager hinbreiten, bereiten, Il. 9, 621. 660; vgl. *δέμνι' ὑπ' αἰθούσῃ θέμενοι καὶ ῥήγεα καλὰ πορφύρε' ἐμβαλέειν στορέσαι τ' ἐφύπερθε τάπητας*, 24, 644 ff; *δέμνια στόρεσαν*, Od. 4, 301; auch *ῥῆγος*, *βοέην* u. ä., 13, 73. 20, 2; *κλίνην ἔστρωσαν*, Her. 6, 139; — *ἀνθρακιὴν στορέσας*, den Kohlenhaufen auseinanderbreiten, Il. 9, 213; auch *πόντον*, das Meer glatt machen, nach dem Sturme besänftigen, daß es nicht mehr Wellen schlägt, Od. 3, 158, wie *τὸ κῦμα ἔστρωτο* Her. 7, 193; *ἀλκυόνες στορεσεῦντι τὰ κύματα*, Theocr. 7, 57; *τὸ κῦμα ἐστορέσθη* D. C. 39, 42. — Dah. übertr., *τὴν δ' ἀτέραμνον στορέσας ὀργήν*, den Zorn mildernd, ablegend, Aesch. Prom. 190; *στορέσαι τὸ φρόνημά τινος*, Jemandes Hochmuth demüthigen, dämpfen, Thuc. 6, 18; auch *τὴν δύναμιν*, hinstrecken, Epigr. bei Lycurg. 109; und *ὁδόν*, den Weg ebenen, bahnen, mit Steinen belegen, pflastern, D. C. 67, 14; *ἐστρωμένη ὁδός*, Her. 2, 138. — Intransf., sich hinstrecken, hinlegen, Anacr. 30, 3; vgl. Wagner Alciphr. 1, 1; so erkl. man fälschlich Od. 19, 598, *σὺ δὲ λέξεο τῷδ' ἐνὶ οἴκῳ, ἢ χαμάδις στορέσας, ἢ τοι κατὰ δέμνια θέντων*, wo *λέχος* zu ergänzen, vgl. 20, 2.

στορεύς, *έως*, *ὁ*, der Hinbreitende, Bedeckende, Sp.; — Hesych. erkl. *γαληνοποιός*. — Bei Schol. Ap. Rh. 1, 1184 das Reibzeug zum Feuermachen, sonst *ἐσχάρα*.

στόρθη, *ἡ*, = Folgdm, Hesych.

στόρθυγξ, *υγγος*, *ἡ*, auch **στόρθυξ**, *υγος*, *ἡ*, die Spitze, Zinke, Zacke; *κερασφόρους στόρθυγγας ἄρασα*, vom Geweih des Hirsches, Soph. frg. 110 bei Ael. H. A. 7, 39; vgl. Jac. A. P. p. 128. 149; Antp. Sid. 27 (VI, 219).

στόρνη, *ἡ*, = *ζώνη*, Lycophr. 1330.

στόρνῡμι, spätere Form von *στορέννυμι*, von der sich indeß bei Hom. auch eine Spur findet, das fem. part. *καστορνῦσα*; u. Soph. *παῖδα δέμνια στορνύντα*, Trach. 898; wie *στορέννυμι* übertr., *λῆμα οὔπω στόρνυσι χρόνος τὸ σόν*, beschwichtigen, demüthigen, Eur. Heracl. 702; *στόρνυ τ' ἐμοὶ καὶ τῇδε κουρίδιον λέχος*, Ar. Pax 810; *στορνύντες ὁδὸν μυρσίνῃσιν*, damit bestreuen, Her. 7, 54.

στορύνη, *ἡ*, ein wahrscheinlich spitziges Werkzeug der Wundärzte (vgl. *στόρθυγξ*), Aret.

στορχάζω, einsperren, einpferchen, bes. das Vieh in die Hürde treiben (man vergleicht *ἔργω*, *ἔρκος*, *ὀρκάνη*), Hesych.

στοχάζομαι, dep. med., wonach zielen, zu treffen suchen, *εὖ γε στοχάζει*, Soph. Ant. 241; zum Zweck haben, bezwecken, berücksichtigen, *τινός*, *τοῦ ἡδέος*, Plat. Gorg. 465 a Phil. 60 a; *οὗ σκοποῦ στοχαζομένους δεῖ ἅπαντα πράττειν*, Rep. VII, 519 c; auch *πρός τι*, Legg. XII, 962 d; *στοχαζόμενοι τοῦ συμβουλευομένου ἄλλα λέγουσι παρὰ τὴν ἑαυτῶν δόξαν*, Rücksicht nehmend auf ihn, Lach. 178 b; vgl. auch Dem. 13, 36; *οὐ γὰρ ὑμεῖς ὧν οὗτοι βούλονται στοχάζεσθε, ἀλλὰ οὗτοι ὧν ἂν ὑμᾶς ἐπιθυμεῖν οἴωνται*, Antiph. 2 α 4; *ἀνθρώπων*, Xen. Cyr. 1, 6, 29, auf Menschen zielen; übertr., *τῶν κριτῶν*, 8, 2, 27, sich die besten Richter aussuchen; *τὰ συμφέροντα*, vermuthen, Mem. 2, 2, 5; vgl. *οὐ γνοῦσα λέγω*, *ἀλλὰ στοχασαμένη*, Plat. Gorg. 464 c; Phil. 56 a; Sp., wie Pol., *ἔκ τινος*, 1, 14, 2. 6, 3, 2, *διά τινος*, 3, 68, 10, vgl. 5, 81, 4; auch = das Ziel treffen, *τοῦ σκοποῦ*, 6, 25, 5. Bei Luc. Nigr. 28 ist *ἐστοχᾶσθαι* falscher Accent f. *ἐστοχάσθαι*.

στοχάς, *άδος*, *ἡ*, ein aufgeworfener Hügel, um die Stangen für die Stellnetze darin festzustellen, Poll. 5, 36. — Als adj., *οἰωνοὶ στοχάδες*, Eur. Hel. 1496, entweder die in Reihen fliegenden, statt *στοιχάδες*, od. die Andeutungen gebenden, wahrsagenden; v. l. ist *στολάδες*, die durch die Lüfte segelnden oder in Geschwadern ziehenden Zugvögel.

στόχασις, *εως*, *ἡ*, = *στοχασμός*, Vermuthung, Plat. Phil. 62 c u. Sp.

στόχασμα, *τό*, das, womit man zielt, der Wurfspieß, *ἀγκυλωτοῖς Θεσσαλῶν στοχάσμασιν*, Eur. Bacch. 1203. — Das Erzielte, Sp.

στοχασμός, *ὁ*, das Zielen od. Schießen nach einem Ziele, das zum Zweck, zur Absicht Haben, auch die Vermuthung, Plat. Phil. 56 a; bes. bei den Rhett., s. Hermogen. de stas. 2.

στοχαστής, *ὁ*, der Zielende, Erzielende, Sp.

στοχαστικός, zum Zielen, Errathen gehörig; *ἡ στοχαστική*, die Geschicklichkeit, gleich das Richtige zu treffen, Plat. def. 412 c 413 a; *ψυχή*, Gorg. 463 a; muthmaßend, *τινός*, Arist. Nicom. eth. 6, 7, 6; *στοχαστικῶς ἔχειν πρός τι*, rhet. 1, 1 u. Sp., wie Luc. hist. conscr. 47; *τέχναι*, S. Emp. adv. gramm. 72, wozu die *κυβερνητική* und die *ἰατρική* gerechnet wird.

στόχος, wie *σταλίς*, *στάλιξ*, alles Aufgerichtete, gew. das aufgestellte Ziel, wonach man zielt, Xen.

Digitized by Google

Ages. 1, 25; Poll. 5, 36; — das Zielen, Muthmaßen, *μόνον τόθ' Ἑλλὰς χθὼν συνολσσται στόχῳ*, Aesch. Suppl. 240.

στραβαλο-κομάω, krauses Haar haben, Hesych. erkl. *οὐλοκομᾶν*.

στραβαλο-κόμας, *ὁ*, mit krausem Haare, Soph. bei Poll. 2, 23.

στράβαλος, wie *στρεβλός*, gedreht, gewunden, bes. vom Haare, kraus, Hesych.

στράβη, *ἡ*, Schlinge, Fessel, vgl. *ποδοστράβη*.

στράβηλος, *ὁ*, statt *στράβαλος*, ein gewundener, gedrehter Körper, wie *στρόβιλος* u. *στρόμβος*, bes. eine Schnecke, Soph. frg. 299 bei Ath. III, 86 d. — Bei Pherecr. Ath. VII, 316 e, nach Poll. 6, 45, die Frucht des wilden Oelbaums.

στραβίζω, verdrehte Augen haben, schielen, Eust. zu Il. 2, 217.

στραβισμός, *ὁ*, das Schielen, Alex. Aphrod.

στραβός, wie *στρεβλός*, verdreht, bes. mit verdrehten Augen, schielend, Medic.; vgl. Moeris 205.

στραβών, *ῶνος*, *ὁ*, = *στραβός*, lat. strabo; Comic. bei Poll. 2, 51; Varro. S. auch nom. propr.

στραγγαλάω, = *στραγγαλίζω*; Menand. bei Phot.; D. Sic. 1, 68; aor., Strab. 6, 1, 8.

στραγγάλη, *ἡ*, Strang, Strick; S. Emp. pyrrh. 3, 15; *ἐπὶ τὴν στραγγάλην πορεύεσθαι*, zur Hinrichtung durch den Strang, Plut. Agis 20.

στραγγαλιά, *ἡ*, gedrehter Strang, Schlinge, Fallstrick, auch übertr., List, verfängliche Frage u. dgl., Sp. S. *στραγγαλίς*.

στραγγαλιάω, Fallstricke legen, verfängliche Fragen thun; Plut. Symp. 1, 2, 6 vrbdt *στραγγαλιῶντας καὶ φιλολοισθόρους*.

στραγγαλίζω, erwürgen, stranguliren, *τινά*, Plut. de vit. pud. 4; *τὸν τράχηλον*, Alciphr. 3, 49.

στραγγάλιον, *τό*, gew. im plur., Verhärtungen in Gliedern, bes. nach Flüssen, Hippiatr. S. d. Flgde.

στραγγαλίς, *ίδος*, *ἡ*, = *στραγγαλιά*; *στραγγαλίδας σφίγγειν*, Pherecrat. bei Phot., verfängliche Fragen; *Ἀπασθμαϊκῶν στραγγαλίδων κοπίδα* nennt den Chrysippus ein Epigr. bei Plut. de stoic. repugn. 2. — Verhärtungen, Arist. H. A. 7, 11. S. Vor.

στραγγαλισμός, *ὁ*, das Würgen, auch Drehen, Sp.

στραγγαλι-ώδης, *ες*, gewunden, verdreht, — übtr., listig, tückisch, LXX., vgl. Phryn. in B. A. 63.

στραγγαλόω, drehen, zusammendrehen, Sp., und pass. sich krümmen; — erwürgen, wie *στραγγαλίζω*, LXX.

στραγγαλωτός, gedreht, gewunden, Sp.

στραγγεία, *ἡ*, das Zaudern, Poll. 9, 137.

στραγγεῖον, *τό*, wundärztliches Werkzeug, Blut auszuziehen, gew. *σικύα*, Schröpfkopf, Alex. Aphrod.

στράγγευμα, *τό*, = *σταγγεία*, zw.

στραγγεύω (*στράγγω*), = *στρέφω*, drehen, winden, Phot. erkl. auch *διαβάλλω*. — Gew. im med. sich drehen und winden, zaudern, *ἐγὼ δῆτ' ἐνθαδὶ στραγγεύομαι*, Ar. Ach. 126; *τί ταῦτ' ἔχων στραγγεύομαι*, Nubb. 132, Schol. *πείζομαι καὶ συνδλίβομαι, βραδύνω*; Machon bei Ath. XIII, 580 v. 60 *στραγγευόμενον περὶ τὰς συμβολάς*; Valck. wollte so auch Her. 3, 139 u. 4, 28 für *στρατεύομαι* schreiben. Vgl. *στρεύγομαι*.

στραγγία, *ἡ*, poet. = *στραγγεία*, zw.

στραγγίας, *ὁ*, *πυρός*, eine Weizenart, Theophr.

στραγγίζω, ausdrücken, auspressen, *πιέζω*, Hesych., Diosc. u. LXX.

στραγγίς, *ίδος*, *ἡ*, = *στράγξ*, Phot.

στραγγός, gedreht, gewunden, krumm, auch *στραγγός* geschrieben, VLL., die *στρεβλός*, *ἄτακτος* etll., auch *δύσκολος*, *ἀναιδής*.

στραγγ-ουρία, *ἡ*, der Harnzwang, wo der Urin nur tropfenweise kommt; Plat. Ep. XI, 358 e; Medic.

στραγγ-ουριάω, Harnzwang haben; Ar. Th. 616; Plat. Legg. XI, 916 a; Medic.

στραγγ-ουρικός, *ἡ*, *όν*, am Harnzwange leidend; *πάθη*, Plut. sec. Epic. 5, *τὰ στρ.*, = *στραγγουρία*.

(**στράγγω**), das lat. stringo, unser strängen, streif anziehen, zusammenschnüren, pressen. Davon *στράγξ*, *στραγγός*, *στραγγεύω*, vgl. *στρεύγομαι*. Schein nicht vorzukommen.

στράγξ, *ἡ*, gen. *στραγγός*, das Ausgedrückte, der Tropfen; Mel. 1 (VI, 1); nach Schol. Ar. Nubb. 132 *ὁ διὰ λεπτοτάτης ὀπῆς σχολῇ κατιὼν σταλαγμός*; s. Menand. bei Phot.

στραγός, = *στραγγός*, Suid.

στράπτω, = *ἀστράπτω*, blitzen, Soph. O. C. 1511 u. einzeln bei sp. D., wie Ap. Rh. 1, 544.

στρατάομαι, sich lagern, im Lager stehen, nur in der episch gebehnten Form *ἐστρατόωντο*, Il. 3, 187. 4, 378, die Buttmann von *στρατόομαι* herleiten will, das allerdings der Analogie gemäß von *στρατός* abgeleitet wäre.

στρατ-αρχέω, ein Kriegsheer anführen, Sp.

στρατ-άρχης, *ὁ*, der Anführer eines Kriegsheers; Aesch. frg. 168; Her. 3, 157. 8, 45; Sp.

στρατ-αρχία, *ἡ*, Amt u. Würde des Heerführers, Philo.

στράτ-αρχος, *ὁ*, = *στρατάρχης*, Pind. P. 6, 31 I. 4, 40.

στρατεία, *ἡ*, ion. *στρατηΐη*, Heereszug; Aesch. Ag. 589 Eum. 601; *εἰς στρατείαν πάντας Ἀργείους ἄγων*, Eur. Suppl. 229; *στρατεία διαλυθεῖσα*, I. A. 495; oft bei Her., *στρατηΐην ποιεῖσθαι* = *στρατεύεσθαι*. Auch *στρατείαν ἄγειν*, Isocr. 4, 88; *ἐκθήμους στρατείας οὐκ ἐξῆεσαν*, Thuc. 1, 15; *τὴν ἐπὶ Θρᾴκης στρατείαν παρασκευάζειν*, 4, 74; *στρατείαν ὁρμᾶν*, Xen. Cyr. 8, 6, 20; *οἴκοι τε καὶ ἐπὶ στρατείας*, domi militiaeque, Plat. Phaedr. 260 b; *ἐπὶ στρατείας εἶναι*, Rep. V, 468 b; *ἐν στρατείᾳ εἶναι*, Xen. Cyr. 5, 2, 19; *στρατείαν ἐξελθών*, Aesch. 2, 168. — Auch *τὰς κατὰ πόλεμον καὶ στρατείας ἀποδημίας*, Plat. Legg. XII, 950 d; *στρατείας ἁπάσας τὰς ἐν ἡλικίᾳ ἐστρατευμένος*, Dem. 21, 95, die erforderliche Anzahl von Feldzügen mitgemacht habend.

στρατεία, *ἡ*, die kriegerische, die Kriegerinn, Beiw. der Athene, Luc. Dial. mer. 9.

στράτευμα, *τό*, wie *στρατεία*, Heereszug, Feldzug; *ἐπὶ Σάμον*, Her. 3, 49, u. öfter; *τήνδε ἐβούλευσαν κέλευθον καὶ στράτευμ' ἐφ' Ἑλλάδα*, Aesch. Pers. 744; *στρέψαι στράτευμ' εἰς Ἄργος*, Soph. O. C. 1418; — gew. Kriegsheer; *στράτευμ' ἐπακτὸν ἐμβαλὼν ἧρει πόλιν*, Aesch. Spt. 1010; *Περσικῷ στρατεύματι μάχην συνάψαι*, Pers. 327, u. oft; so auch Soph., Eur. u. in Prosa, Thuc. u. Folgde; *ἱππικόν*, Reiterei, Xen. Cyr. 3, 3, 26.

στρατευματικός, zum Feldzuge od. zum Kriege gehörig, kriegerisch (?).

Digitized by Google

στρατευσείω, desiderat. von *στρατεύω*, Lust haben zu einem Feldzuge, D. Cass. 53, 25.

στρατεύσιμος, zum Kriegsdienste gehörig, tauglich; *ἔτη*, Xen. Cyr. 1, 2, 4; *ἡλικία*, Hell. 6, 5, 17; *οἱ στρατεύσιμοι*, Pol. 6, 19, 6, die vorher *οἱ ἐν ταῖς ἡλικίαις* hießen; Sp.

στράτευσις, ἡ, Feldzug, Kriegsdienst, Her. 1, 189.

στρατευτικός, = *στρατευματικός*, im superlat. Chaeremon bei Ath. XIII, 562 f.

στρατεύω, im Kriege dienen, Kriegsdienste thun, zu Felde ziehen; Eur. Herc. F. 825 Rhes. 471; oft Her., *ἐνένωτο στρατεύειν ἐπὶ τοὺς Πέρσας* 1, 77, *ἐπὶ Μίλητον* 6, 7; Thuc. *τὸν ἱερὸν πόλεμον*, 1, 112; Folgde; *πολῷ ὄκκαίῳ χρώμενος Ξέρξης ἐπὶ τὴν Ἑλλάδα ἐστράτευσεν*, Plat. Gorg. 483 d; Sp., *στρατεύειν πανδημεί*, Pol. 2, 2, 7. — Häufig als depon. med., u. bei Pind. P. 1, 51 auch im sor. pass. als depon., *ἐστρατεύθη*, er zog zu Felde; *εἰ μὴ στρατεύοισθ' ἐς τὸν Ἑλλήνων τόπον*, Aesch. Pers. 776; *οὐ τῆς σῆς οὕνεκ' ἐστρατεύσατο γυναικός*, Soph. Ai. 1090; *ἐπὶ τὴν ἐμὴν στρατεύομαι πόλιν*, Eur. Phoen. 435; Ar. Nubb. 682; *ἐστρατευμένος*, Ran. 1111; *ἐστράτευμαι τὰς στρατείας*, Is. 2, 42; *ἐστρατεύοντο ἐπὶ τοὺς Πλαταιέας*, Her. 6, 108; *ἐπὶ Αἴγυπτον*, 3, 139; öfter auch absolut, 4, 28. 8, 43; *ἔοικεν ἐκ νέου στρατεύεσθαι διὰ βίου*, Plat. Legg. III, 694 c, u. öfter, u. Folgde überall. — Bei Hdn. 2, 14, 6 steht das act. für „anwerben", in das Heer aufnehmen. Vgl. App. B. C. 2, 141.

στρατ-ηγεῖον, τό, das Feldherrnzelt, praetorium. — In Athen der Ort, wo der Feldherr, *στρατηγός*, seine Sitzungen hält, Aesch. 3, 146; Dem. 42, 14, wo die richtige Lesart *στρατήγιον* ist, welches zu vergleichen.

στρατ-ηγέτης, ὁ, = *στρατηγός*, Sp.

στρατ-ηγέω, intr., Heerführer, Feldherr sein; *τινί*, *ἐξ οὗτε Βάκχας ἐστρατήγησεν θεός*, Aesch. Eum. 25; Soph. Ai. 1079 El. 1; *Φρυξί*, Eur. Troad. 926, u. öfter; auch pass., *ὑοῖν γερόντοιν στρατηγεῖται φυγή*, Heracl. 39, wie Plat. *ἡ ἡμετέρα πόλις ἄρχεται ὑπὸ ὑμῶν καὶ στρατηγεῖται*, Ion 541 c; absolut, Ar. Equ. 288 Ran. 1194; *τινός*, Her. 1, 211. 7, 82. 161; Xen. *στρατηγίαν*, An. 1, 3, 15; c. dat., *ἐστρατήγησε Δακεδαιμονίοισι ἐς Θεσσαλίην*, Her. 6, 72; übertr., *ἡ τύχη ἐστρατήγησε κάλλιον*, Xen. An. 2, 2, 13; *ἵνα μὴ τὰ ζεύγη ἡμῶν στρατηγῇ*, 3, 2, 27; Plut. de garrul. 9. Auch *δοκεῖ δέ μοι τοῦτο ὑμᾶς πρῶτον ἡμῶν στρατηγῆσαι, τὸν μισθὸν ἀναπράξαι*, daß ihr euch darin zuerst als unsere Heerführer zeigt, daß ihr uns den Lohn erwirkt, Xen. An. 7, 6, 40; *πάντα ἐστρατηγηκότες ἴσασθε ὑπὲρ τοῦ Φιλίππου*, Dem. 3, 6; u. pass., *στρατηγεῖσθε ὑπ' ἐκείνου*, 4, 41. — Bes. Sp. = eine Kriegslist brauchen, Plut. Pyrrh. 21 u. sonst; im Kriege durch eine List besiegen, überlisten, Pol. 3, 71, 1; vgl. *μᾶλλον ἑαυτοὺς ἢ τοὺς πολεμίους στρατηγεῖν*, 9, 25, 6; D. Hal. 5, 29.

στρατ-ήγημα, τό, eine Feldherrnthat, besonders eine schlaue, dah. die Kriegslist, Xen. Mem. 3, 5, 22; Pol. 8, 78, 1 u. öfter, u. Sp., wie Luc. Dem. enc. 35.

στρατ-ηγητικός, zur Anführung eines Heeres gehörig, geschickt, Plat. Phil. 56 b.

στρατ-ηγία, ἡ, ion. *στρατηγίη*, Amt od. Würde eines Feldherrn, Feldherrnstelle; Eur. Andr. 679. 705; *ἁνάσσων Ἑλλάδος στρατηγίας*, I. T. 17; Ar. Plut. 192; Her. 6, 94; Thuc., Plat. u. Folgde, wie Pol. 10, 25, 9; auch Art, Feldherr zu sein, Xen. An. 2, 2, 13; Feldherrnklugheit, Sp.

στρατηγιάω, desiderat. von *στρατηγέω*, ich möchte gern Feldherr sein; Xen. An. 7, 1, 33; Dem. 19, 295; *ἐπί τινα*, Strab. 7, 4, 3.

στρατηγικός, dem Feldherrn oder zum Feldherrn gehörend, ihm geziemend, bes. geschickt zum Feldherrn, in der Feldherrnkunst erfahren; Plat. Ion 540 d Gorg. 455 c; Xen. Cyr. 8, 4, 7; *ἔργα*, die Werke, Pflichten des Feldherrn, 1, 6, 12; Oec. 20, 6; *ἡ στρατηγική*, sc. *τέχνη*, die Feldherrnkunst, Plat. Polit. 304 e Soph. 227 b u. oft; *δύναμις*, Pol. 1, 84, 6; *πρόνοια*, 3, 105, 9; dah. auch = listig, *εὖ γ' ἀνεῦρες αὐτὸ καὶ στρατηγικῶς*, Ar. Av. 362; *στρατηγικῶς ἕκαστα συλλογισάμενος*, Pol. 11, 16, 5; *πολιτικώτερον ἢ στρατηγικώτερον ὑπὲρ τῶν παρόντων ἐβουλεύσατο*, 4, 19, 5.

στρατήγιον, τό, = *στρατηγεῖον*; Soph. Ai. 708; Pol. 6, 31, 6 u. Sp.

στρατηγίς, ἴδος, ἡ, feldherrlich; *πύλαι*, Soph. Ai. 49, die Thore des Feldherrnzeltes; mit u. ohne *ναῦς*, das Admiralschiff, Her. 8, 92; Thuc. 2, 84; *τριήρης*, Andoc. 1, 11. — Als fem. zu *στρατηγός*, Heerführerinn, Ar. Eccl. 885.

στρατ-ηγός, ὁ, Anführer eines Kriegsheers, Heerführer, Aesch. Ag. 567; *ἀνδρὶ στρατηγῷ τόνδ' ἐβούλευσας μόρον*, 1610; Soph. oft, *κοὔτε στρατηγούς, οὔτε ναυάρχους μολεῖν ἡμᾶς Ἀχαιῶν θιωμόσω*, Ai. 1211; Eur.; in Prosa von Her. an häufig, z. B. *στρατηγὸς τοῦ στρατοῦ*, 7, 83; auch *ἡ στρατηγός*, Ar. Eccl. 491. 500; übh. Anführer, *καὶ ἡγεμών*, Plat. Conv. 193 b. — In manchen griechischen Staaten die höchste obrigkeitliche Person; in Athen die Anführer des Fußvolks, die zugleich eine richterliche Behörde bilden; bei Dem. 18, 38 im Psephisma werden unterschieden *ὁ ἐπὶ τῶν ὅπλων στρ. καὶ ὁ ἐπὶ τῆς διοικήσεως*, vgl. §. 115. — Bei den Römern praetor, u. *στρατηγὸς ὕπατος*, consul, Pol. u. Plut.

στρατ-ηλασία, ἡ, ion. *στρατηλασίη*, Heereszug, Feldzug; Her. oft, *στρατηλασίην ἐπ' Αἴγυπτον ἐποιέετο*, 2, 1; Sp., wie Plut. Auch das Heer selbst, Her. 8, 140, 1.

στρατ-ηλατέω, ein Heer in's Feld führen; absolut, *ἐκεῖσε*, Aesch. Pers. 307; Eum. 657; Her. 7, 10; — gew. *ἐπί τινα, ἐπὶ χώραν*; Eur. oft, wie Her., 1, 122. 7, 5; — auch c. gen. u. dat., anführen, befehligen.

στρατ-ηλάτης, ὁ, Heerführer; Aesch. Eum. 607; Soph. Ai. 1202 u. öfter, wie Eur. Auch in sp. Prosa, D. Hal. 1, 41 Plut. Num. 5.

στρατ-ήλατον, τό, = *στράτευμα*, l. d. bei Aesch. Pers. 717.

στρατιά, ἡ, ion. *στρατιή*, Kriegsheer; *Ἑλλανίς*, Pind. P. 11, 50, u. öfter; *Περσῶν στρατιὰν ὀλέσας*, Aesch. Pers. 534; *στέλλων στρατιάν*, Ag. 773, u. oft, wie Eur.; Ar. Ach. 149; Her. u. sonst in Prosa, *στρατιὰν παρεσκευάζοντο* Thuc. 1, 27, *ναυτική, πεζική*, 6, 33, u. Folgde; bes. die gemeinen Soldaten. Nach Ammon. mehr als *στρατός*, *τὸ τῶν στρατιωτῶν πλῆθος*, Heeresmacht. — Bei Ar. u. einzeln bei andern Schriftstellern (vgl. Krüger zu Thuc. 1, 3) ist es, wie *στρατεία*, Feldzug; *ἐν στρατιαῖς τε καὶ μάχαις*, Equ. 586; *ἐπὶ στρατιᾶς*, Vesp. 354. 557; *μονοκοιτοῦμεν διὰ τὰς*

Digitized by Google

στρατιάς, Eccl. 592; στρατιὰν συνήλθον, Thuc. 1, 3; vgl. τὸν ἐπὶ Τροίαν ἀγαγόντα τὴν πολλὴν στρατιάν, Plat. Apol. 41 b.

στρατι-άρχης, ὁ, = στρατάρχης, v. l.

στρατί-αρχος, ὁ, auch ἡ, = στράταρχος, Xen. Lac. 13, 4.

στράτιος, ον, zum Heere, Kriege gehörig, kriegerisch; komisch μέγα καὶ στράτιον κατέπαρδεν, Ar. Vesp. 618; Beiwort des Zeus, Her. 5, 119; Arist. mund. 7; Plut. Eumen. 17. Auch des Ares. S. nom. propr.

στρατιώτης, ὁ, der Bürger, der kriegspflichtig ist u. Kriegsdienste thut, der Krieger, Her. u. Folgde überall; oft in der Anrede, ὦ ἄνδρες στρατιῶται, Xen. (s. ἀνήρ); — später auch der um Sold Kriegsdienste thut, der eigtl. ξένος oder μισθοφόρος heißt, Arist. eth. 3, 8; — ποτάμιος στρατιώτης, eine Wasserpflanze, vielleicht eine Art Wasserlinse, Diosc.; eine andere Pflanze ist στρατιώτης χιλιόφυλλος, achillea tomentosa, Diosc.

στρατιωτικός, zum Krieger od. Soldaten gehörig; ὅρκος στρ., der Soldateneid; zum Kriegsdienste tauglich, ἡλικία, Xen. Cyr. 6, 2, 18; für Krieger brauchbar, οἰκήσεις, Plat. Rep. III, 415 e; — τὸ στρατιωτικόν, sc. πλῆθος, die Kriegerschaar, das Heer, Thuc. 8, 83; — τὰ στρατιωτικά, sc. ἔργα, πράγματα, das Soldaten- od. Kriegswesen, Xen. Cyr. 2, 1, 12 Mem. 3, 5, 21; Plat. Ion 540 e; — χρήματα, Geld für das Heer, im Ggsz der θεωρικά, oft bei Dem. — Thuc. 2, 83 sagt οἱ Κορίνθιοι ἔπλεον μὲν οὐχ ὡς ἐπὶ ναυμαχίαν, ἀλλὰ στρατιωτικώτερον παρεσκευασμένοι ἐς τὴν Ἀκαρνανίαν, mehr zum Landkriege; oft bei Sp., wie Pol., bei denen es auch zuweilen die Bdtg „nach roher Soldaten Weise" annimmt, ἐχρήσατο τῇ τύχῃ στρατιωτικῶς, Pol. 22, 21, 6.

στρατιῶτις, ιδος, ἡ, fem. zu στρατιώτης, Kriegerinn. — Adj., ἀρωγά, Aesch. Ag. 47; ναῦς, Transportschiff mit Soldaten, Thuc. 6, 43; Xen. Hell. 1, 1, 36; — μυῖαι, Luc. musc. enc. 12; — τέχναι, Plut. Marcell. 14.

στρατο-βάτης, ὁ, eigtl. der im Lager Schreitende, der Krieger, Apolld.

στρατο-κήρυξ, υκος, ὁ, der Herold im Lager oder beim Heere, Ios.

στρατο-λογέω, ein Heer sammeln, Soldaten werben, Plut. Mar. 9 u. a. Sp.

στρατο-λογία, ἡ, das Sammeln eines Heeres, das Soldatenwerben, D. Hal. 6, 44 u. a. Sp.

στρατο-λόγος, ein Heer sammelnd, zusammenziehend, Soldaten zum Kriegsdienste werbend (?).

στρατό-μαντις, εως, ὁ, Wahrsager des Heeres, Aesch. Ag. 121.

στρατοπεδ-άρχης, ὁ, Anführer des Lagers, Luc. hist. conscr. 22; tribunus legionis, D. Hal. 10, 36.

στρατοπεδ-αρχία, ἡ, das Amt des στρατοπεδάρχης, D. Hal. 10, 36.

στρατοπεδεία, ἡ, = στρατοπέδευσις; Xen. Hell. 4, 1, 24; D. Hal. 3, 55 u. a. Sp.

στρατο-πέδευμα, τό, das Lager das gelagerte Heer, D. Sic. u. a. Sp.

στρατο-πέδευσις, ἡ, das Lagern, Lageraufschlagen, das Lager, die Stellung, welche ein Heer genommen hat, Plat. Rep. VII, 526 d u. Folgde. Auch die Stellung einer Flotte, Her. 7, 124; Xen. Cyr. 8, 5, 6.

στρατοπεδευτικός, zum Lagern, Lageraufschlagen, zum Heereslager gehörig, σχήματα, Pol. 6, 30, 3.

στρατοπεδεύω, sich lagern lassen, ἐστρατοπέδευσεν αὐτούς, Xen. Hell. 2, 2, 8. Vgl. παρεστρ. — Sich lagern, Xen. An. 7, 6, 24; ein Lager aufschlagen, Sp., wie Pol. 1, 17, 8. — Gew. im med.; Thuc. 4, 23. 78; Xen. Cyr. 4, 2, 6; Plat. Rep. III, 415 d; Folgde.

στρατό-πεδον, τό, eigtl. der Boden, auf dem die Krieger sich gelagert haben (s. Her. 2, 154 u. nom. propr.), das Heerlager; μεθεῖται στρατὸς στρατόπεδον λεπών, Aesch. Spt. 79; Soph. Phil. 10; Eur. Rhes. 593 u. öfter; Her. u. sonst in Prosa gelagertes Heer, übh. Heerschaar, στρατοπέδῳ πορεύεσθαι, Isocr. 4, 87; συνταράττειν τὸ στρ., 4, 147; τάξαι τὸ στρατόπεδον, Plat. Legg. III, 687 a, bei auch gegenübergestellt εἴτε πόλει εἴτε στρατοπέδῳ, Rep. I, 351 e; auch die Flotte, Thuc. 1, 117; Lys. 21, 6; Xen. Cyr. 3, 3, 27 u. öfter; bei Pol. auch die röm. legio, 1, 16, 2. 26, 6.

στρατό-πλωτος, das Heer überschiffend, ῥῆτρα, Lycophr. 1037.

στρατός, ὁ (στορέννυμι), Lager, Feldlager, Heerlager, gew. das Kriegsheer, Kriegsvolk; οὗτος ἀπὸ στρατοῦ ἔρχεται, Il. 10, 341; ἀγγελίην στρατοῦ ἔκλυεν ἐρχομένοιο, Od. 2, 30. 42; ὅσσοι ἄριστοι ἐνὶ στρατῷ, Il. 15, 296, u. sonst oft, wie Hes.: στρατόφι, Il. 10, 347; στρατὸν ἐλαύνων, Pind. Ol. 11, 66; ἁρμόζειν, N. 8, 11, u. oft, wie Tragg.: στεῖλας στρατόν, Aesch. Pers. 173; στρατὸς γὰρ πᾶς ὄλωλε βαρβάρων, 251; Γιγάντων, Soph. Trach. 1048; die ganze Versammlung, El. 739, vgl. Tr. 797; ναυσιπόρος, Eur. Rhes. 48; in Prosa gew. das Heer; νηΐτης Thuc. 4, 85, ναυτικός 7, 71. — Auch ohne Beziehung auf den Krieg, Schaar, Volksmenge, Tragg.: τὸ σὸν πόλισμα καὶ στρατὸν τεύξω μέγαν, Aesch. Eum. 638, vgl. 849, öfter.

στρατο υργία, ἡ, = στρατολογία, Hermogen. progymn. 10.

στρατο-φύλαξ, ακος, ὁ, Lagerwächter, Aufseher, Hüter des Lagers od. Heeres, Strab. XV.

στρατόω, in den Krieg führen, στόμιον μέγα Τροίας στρατωθέν, Aesch. Ag. 132, wie Wellauer aus den mss. aufgenommen hat für στρατευθέν. Vgl. auch στρατόομαι.

στρατύλλαξ, ὁ, kom. dim., das lat. imperatorculus, Cic. Att. 16, 15, 1. d.

στρατωνίδης, ὁ, Kämpferling, Ar. Ach. 571, komisch als Patronymikum zu dem nom. pr. Στράτων gebildet.

στρέβλευμα, τό, wie von στρεβλεύω, Verdrehtheit, Verkehrtheit, LXX.

στρέβλη, ἡ, eigtl. fem. von στρεβλός, ein Werkzeug zum Drehen, Winde, Rolle, Walze; σκάφος στρέβλαισιν ναυτικαῖσιν ὡς προσηγμένον, Aesch. Suppl. 436; Plut. prim. frig. 13. — Bes. ein Folterwerkzeug, Sp., wie Pol. 18, 37, 7.

στρεβλο-κάρδιος, verdrehtes, verkehrtes Herzens, LXX.

στρεβλό-κερως, mit gewundenen, gekrümmten Hörnern, Eust. 1394, 40.

στρεβλό-πους, gen. ποδος, mit verdrehten, krummen Füßen, Philoxen. gloss.

στρεβλόῤῥῑν, ινος, krummnasig, Tzetz. P. H. 665.

στρεβλός, gedreht, gekrümmt, gewunden, στρεβλὸν ὥσπερ κύνταρον, Ar. Th. 516; verdreht, von den

Digitized by Google

Augen, schielend, nach Phryn. in B. A. 62 besser als στραβός; — von den Augenbrauen, zusammengezogen, gerunzelt, ὀφρύς, Leon. Tar. 85 (VII, 440). — Uebertr., listig, verschlagen, στρεβλὰ παλαίσματα, Ar. Ran. 877; στρεβλὰ κολαζόμενος, Maneth. 4, 198.

στρεβλότης, ητος, ἡ, das Gedrehtsein, die Krümmung; αἰχμῆς, Plut. Mar. 15; Ggstz von εὐθύτης, S. Emp. adv. phys. 2, 272.

στρεβλό-χαλος, krummlippig, im Reden verkehrt, auch krumm u. listig redend, Nicet.

στρεβλόω, mit der στρέβλη drehen, winden, schrauben, anspannen, z. B. Taue mit Winden drehen, ὅπλα ὄνοισι ξυλίνοισι στρεβλοῦν, Her. 7, 36; auch die Saiten eines Instruments mit den Wirbeln spannen, Plat. Rep. VII, 531 b, ἐπὶ τῶν κολλόπων τὰς χορδάς. — Bes. auf ein Folterwerkzeug spannen, auf dem durch Schrauben alle Glieder ausgerenkt u. ausgerenkt werden, foltern, wie es bei peinlichen Untersuchungen, bes. der Sklaven üblich war, τοὺς μὲν στρεβλῶν, τοὺς δ' ἄγχων, Ar. Equ. 772; στρεβλοῦτε καὶ δικάζετε, Nubb. 610; Ran. 618 vrdbt er μαστιγῶν, δέρων, στρεβλῶν; στρεβλοῦσθαι ἐπὶ τροχοῦ, auf dem Folterrade, Lys. 846 Plut. 875, wie Dem. 29, 40; oft bei den Rednern, Andoc. 5, 32 Din. 1, 63 Lys. 13, 54 Dem. 29, 12; μαστιγώσεται, στρεβλώσεται, pass., Plat. Rep. II, 361 e, vgl. X, 613 e; Sp., wie Pol., oft; τὰς χεῖρας ἐς τοὐπίσω ἐστρεβλούμεθα, Alciphr. 3, 43. — Auch vom Wundarzte, στρεβλοῦν πόδα, den ausgerenkten Fuß drehen und renken, um ihn einzurichten, στρεβλοῦντες καὶ βιώμενοι τὸν πόδα κακὸν μέζω ἐργάζοντο, Her. 3, 129. — Von den Ringern, welche ihren Gegnern die Glieder verdrehen und ausrenken, s. Iac. Philostr. imagg. 435. — Pass. verdreht werden, στρεβλοῦσθαι τοὺς ὀφθαλμούς, schielen, Alex. Aphrod.

στρέβλωσις, ἡ, das Foltern od. Martern; Plut. adv. stoic. 24; Ios.

στρεβλωτήριον, τό, Folter- od. Marterwerkzeug, Ios.

στρεβλωτήριος, folternd, marternd, Sp.

στρεβλωτής, ὁ, der Folterer, Peiniger, Sp. — Auch = στρεβλωτήριον, Philoxen. gloss.

στρέμμα, τό, das Gedrehte, das verrenkte Glied, Dem. 2, 21; bei B. A. 302 ἡ στρογγύλον ἕλκους οὐλή erkl.

στρεπτ-αίγλος, glanzdrehend, glanzwirbelnd, στρεπταίγλη ὁρμὴ Νεφελῶν, Ar. Nubb. 335, den schwülstigen Dithyrambendichtern komisch nachgebildet, vgl. Schol. zur Stelle.

στρεπτήρ, ῆρος, ὁ, = στροφεύς, στρεπτῆρα θύρας ἀειράμενος, Agath. 8 (V, 294).

στρεπτίκιος ἄρτος, ὁ, von Athen. III, 113 d erkl., eine Kuchenart.

στρεπτικός, zum Drehen geschickt, drehend, Plat. Polit. 282 d.

στρεπτίνδα, adv., Umwendens, ein Kinderspiel, bei dem ein liegendes Stück Holz mit einem darnach geworfenen umgewandt werden mußte, Poll. 9, 117.

στρεπτό-λυτον, τό, eine rhetorische Figur, Schol. Aristid. Panath. bei Phot. cod. 2, 46.

στρεπτός, adj. verb. von στρέφω, 1) gedreht, gewunden, geflochten; χιτών, ein Unterkleid von geflochtener, gewebter Arbeit, Il. 5, 113. 21, 31, eine Art Panzerhemd von zusammengeflochtenen Ringen, sonst ἁλυσιδωτός, lorica annulata, od. von gegliederter Metallarbeit, sonst λεπιδωτός; Apollon. Lex. Hom. ed. Bekk. p. 145, 21. Vgl. στρεπταῖς λύγοισι Eur. Cycl. 224. — Auch ὁ στρεπτὸς κύκλος, D. Sic. 5, 45, ein Halsband von zusammengedrehten, an einander gereihten Gliedern, eine Halskette; στρεπτὸς περιαυχένιος, Her. 3, 20. 9, 80; im plur., οἱ στρεπτοί, Halsketten, Xen. Cyr. 1, 3, 2. 2, 4, 6 An. 1, 2, 27; τιάρας τε καὶ στρεπτοὺς καὶ ἀκινάκας παραζωννύντα, Plat. Rep. VIII, 553 c. — Auch eine Art Backwerk von zusammengedrehter Gestalt, etwa eine Kringel, Dem. 18, 260; vgl. Ath. IV, 130 d u. B. A. 302. — 2) zu drehen, zu wenden, biegsam, lenksam, στρεπτοὶ δέ τε καὶ θεοὶ αὐτοί Il. 9, 497, στρεπταὶ μέν τε φρένες ἐσθλῶν, 15, 203; auch στρεπτὴ δὲ γλῶσσ' ἐστὶ βροτῶν, 20, 248, eine gewandte, geläufig sprechende Zunge, od. die zu Verschiedenem sich wendet, zum Lobe od. Tadel.

στρεπτο-φόρος, eine Halskette tragend, Her. 8, 113.

στρευγεδών, όνος, ἡ, Bedrängniß, Qual, Nic. Al. 313.

στρέφγομαι (vgl. στράγγω, στραγγεύω), eigtl. tropfenweise ausgedrückt oder ausgepreßt werden; übertr., allmälig entkräftet, erschöpft werden, hinschmachten, βέλτερον ἢ ἀπολέσθαι ἕνα χρόνον ἠὲ βιῶναι, ἢ δηθὰ στρεύγεσθαι ἐν αἰνῇ δηϊοτῆτι, Il. 15, 512, besser auf einmal umkommen oder am Leben bleiben, als lange, langsam hinschmachten im Kampfe; vgl. Od. 12, 351, βούλομ' ἅπαξ πρὸς κῦμα χανὼν ἀπὸ θυμὸν ὀλέσσαι ἢ δηθὰ στρεύγεσθαι ἐὼν ἐν νήσῳ ἐρήμῃ; sp. D., wie στρεύγεσθαι καμάτοισι, durch Mühsal erschöpft, aufgerieben werden, Ap. Rh. 4, 385. 621. 1058; bes. vor Hunger umkommen, verhungern, Callim. Cer. 68; u. überh. gedrängt, gepeinigt werden, Noth od. Qual leiden, Nic. Al. 291.

στρεφε-δινέω, im Wirbel drehen od. wenden, u. pass. sich im Wirbel drehen, kreisen, ὅσσε οἱ στρεφεδινηθεν, für ἐστρεφεδινήθησαν, die Augen wurden ihm schwindlig, Il. 16, 792. — Auch intransf., sich im Wirbel, im Kreise drehen, Qu. Sm. 13, 7.

στρέφος, εος, τό, = στρέμμα, Hesych.

στρέφος, τό, = στέρφος, Hesych.

στρεφόω, = στερφόω (?).

στρέφω, fut. στρέψω, aor. ἔστρεψα, στρέψασκον Il. 18, 546; perf. ἔστροφα, Theogn. bei Ath. III, 104 c, vgl. Lob. zu Phryn. 578; perf. pass. ἔστραμμαι; aor. ἐστρέφθην, in Prosa nur Plat. Polit. 273 c; ion. u. dor. ἐστράφθην, Theocr. 7, 132; att. gew. aor. II. ἐστράφην, u. so στραφήσομαι, Plat. Rep. VII, 518 d; — drehen, wenden, biegen; ἂψ δὲ θεοὶ οἶρον στρέψαν, Od. 4, 520; στρέψ' ἵππους ἐπὶ νῆα, 15, 205; ὅς οἱ σχεδὸν ἔστρεφε μώνυχας ἵππους, lenken, Il. 17, 699, vgl. 8, 168. 20, 488; ἔριδα, den Wettkampf verflechten, verschlingen, Pind. N. 4 extr., vgl. Diffen, hergenommen von der Kunstsprache der Ringer, den Gegner fassen und umwerfen; ἡλίου πρὸς ἀντολὰς στρέψασα σαυτήν, Aesch. Prom. 710; τὰ δ' ἄλλα πάντ' ἄνω τε καὶ κάτω στρέφων τίθησιν, Eum. 621; διὰ πολυβράφου στρέφων πόρπακος σάκος, Soph. Ai. 572; πρόσωπον πρὸς κασίγνητον στρέφε, Eur. Phoen. 460; ἐμπαλιν κάρα, I. A. 1549; ἑαυτὸν εἰς πονηρὰ πράγματα, Ar. Nubb. 1438; ὄμμα πρὸς τὸ φανόν, Plat. Rep. VII, 518 c; auch umwerfen, σεισμός νιν ἔστρεψε χθονός, Eur. I. T. 1166; das Unterste zu oberst kehren, umstürzen,

Digitized by Google

ὅπῃ στρέφεις τοὺς λόγους ἄνω καὶ κάτω, Plat. Gorg. 511 a, vgl. Phaedr. 278 d; ἄνω κάτω τοὺς νόμους, τοὺς δικαιτητάς, πάνθ' ὅσ' ἂν βούληται στρέφει, Dem. 21, 91; zusammendrehen, σπάρτα πυκνὰ ἐστραμμένα, Xen. An. 4, 7, 15; auch spinnen, ἀΐδιος ἡ δουλεία γίγνεται ὑπὸ μακρῷ τῷ λίνῳ στρεφομένη, Luc.; — verdrehen, verrenken, στραφῆναι τὸν πόδα, Her. 3, 129, wo nachher folgt ὁ γὰρ οἱ ἀστράγαλος ἐξεχώρησε ἐκ τῶν ἁρθρων; vgl. Plat. Legg. VII, 789 e; daher auch = die Glieder auf der Folter ausrecken, foltern, martern, übertr., οἱ μῦθοι στρέφουσι τὴν ψυχήν, Plat. Rep. I, 330 e; στρέφει με περὶ τὴν γαστέρα, es quält mich im Leibe, ich habe Leibschneiden, Antiphan. com. bei Ath. III, 123 b; auch pass. κλονοῦνται καὶ στρέφονται τὴν γαστέρα, Ael. H. A. 11, 44. — Uebertr., στρέφειν τι φρεσίν, στρέφειν βουλὴν ἐν ἑαυτῷ, Etwas in der Seele hin- u. herwenden, es von allen Seiten betrachten, animo volvere, Eur. Hec. 740; Ael. H. A. 10, 48. — Pass. sich drehen, wenden, sich herumdrehen, sich hin- u. herwenden, ἥ τ' αὐτοῦ στρέφεται, Il. 18, 488; στρέφετ' ἔνθα καὶ ἔνθα, 24, 5; ἐμελλεν στρέψεσθ' ἐκ χώρης, 6, 516, sich abwenden und fortgehen; στρεφθεὶς γὰρ μετόπισθεν, 15, 645; χερσὶν ἄωτον στρεφθεὶς ἐχόμην, Od. 9, 435, vgl. 16, 352, sich andrücken, anschmiegen; στραφεὶς οὔτως ἴω; umgewandt, Soph. Ant. 315, vgl. O. C. 1644; auch med., στρέψαι στράτευμ' ἐς Ἄργος, wende es mit dir zurück, 1418; u. übertr., κἂν σοῦ στραφείη θυμός, Tr. 1124; sich an Etwas kehren, τοῦ δὲ σοῦ ψόφου οὐκ ἂν στραφείην, Ai. 1096. — Gew. wie versari, sich an einem Orte drehen und wenden, daselbst verweilen, verkehren, auch übertr., sich womit beschäftigen, ἔν τινι, ἐν αὐτοῖς τούτοις στρέφεται καὶ ἐλίττεται ἡ δόξα, Plat. Theaet. 194 b; Solon bei Dem. 19, 255 v. 23 vrbdt auch ταῦτα μὲν ἐν δήμῳ στρέφεται κακά. — Uebertr., στροφὰς στρέφεσθαι, Wendungen machen, Ränke spinnen, schmieden, Plat. Rep. III, 405 c; ἄπορόν τινα στροφὴν ἐστρεφόμην ἤδη, Euthyd. 302 b; dah. τί ταῦτα στρέφεις; Ar. Ach. 363, warum schmiedest du diese Ränke? vgl. Eur. Hec. 750; — sich wenden, sich sträuben, τί δῆτα ἔχων στρέφεις; Plat. Phaedr. 236 e, vgl. στρέφεται ἄνω καὶ κάτω ἐπικρυπτόμενος τὴν αὑτοῦ ἀπορίαν, Lach. 196 b, wie Ion 541 e. — Intranf., sich wenden, ὁπότε στρέψαντες ἰκοίατο, Il. 18, 544, wo man aus dem vorhergehenden Verse ζεύγεα ergänzen kann, wie Od. 10, 528, εἰς Ἔρεβος στρέψας, ὄϊς. So auch Xen. An. 4, 3, 26, Ξενοφῶν δὲ στρέψας πρὸς τοὺς Καρδούχους ἀντία τὰ ὅπλα ἔθετο, sc. στρατιώτας, er ließ gegen die Karduchen kehrt, d. i. Front machen; vgl. ib. 32, οἱ Ἕλληνες τὰ ἐναντία στρέψαντες ἐφευγον.

στρέφωσις, ἡ, = στέρφωσις, Hesych.

στρεψ-αύχην, ενος, ὁ, ἡ, mit gedrehtem, gewundenem Halse, κώδων, Theopomp. com. bei Ath. XI, 483 e.

στρεψί-μαλλος, mit krauser Wolle, ὄϊς; — übrtr., schlau, arglistig, Eust. u. Suid. v. l. für das Folgde.

στρεψί-μελος, die Tonweisen umändernd, τὴν τέχνην, heißt Eur. beim Schol. Ar. Ran. 787.

στρέψις, εως, ἡ, das Drehen, Wenden, Arist. partt. an. 4, 13; = στροφή, Hesych.

στρεψο-δικέω, das Recht verdrehen, Ar. Nub. 433.

στρεψο-δικο-παν-ουργία, ἡ, Schlauigkeit im Verdrehen des Rechts, Ar. Av. 1468.

στρεψο-δῑνέω, = στρεφεδινέω, zw.

στρηνής, ές, auch **στρηνός**, streng, scharf, rauh, bes. von der Stimme und dem Schalle, στρηνὲς βρέμειν ἀχτή, Ap. Rh. 2, 323; eben so στρηνὲς φωνεῦσαι θάλαττα, Antp. Th. 69 (VII, 287); u. von der Trompete, στρηνὲς φθέγγεσθαι, Crinag. 10 (VI, 350). — Auch stark, kraftvoll, strenuus, Sp.

στρηνιάω, übermüthig sein, übermüthig sein, oft in der neuen Comödie, für τρυφάω, zuerst Antiphan. bei Ath. III, 127 d; Diphil. in B. A. 113; N. T.; vgl. Lob. Phryn. 384.

στρηνός, = στρηνής, E. M.

στρῆνος, ὁ, u. **στρήνος**, εος, τό, Kraft, Pallads. 64 (VII, 686) u. a. Sp.; bes. Ueberkraft, Uebermuth; auch heftiges Verlangen wonach, μόρου, Lycophr. 438.

στρηνό-φωνος, von harter, rauher, starker Stimme, Callias com. bei Poll. 2, 112.

στρηνόζω, rauh und stark schreien, eigtl. von der Stimme des Elephanten, auch στρυνύζω geschrieben, Poll. 5, 88.

στρηνόομαι, = στρηνιάω, Hesych.

στριβιλικίγξ, nur Ar. Ach. 999, οὐδ' ἂν στριβ., auch nicht das Geringste, nach dem Schol. zusammengesetzt aus στρίβος u. λίκνιγξ, welches Wort er durch ἡ ἐλαχίστη βοὴ τοῦ ὀρνέου erklärt.

στρίβος, ὁ, eine schwache, feine Stimme, ἡ λεπτὴ καὶ ὀξεῖα βοή, Schol. Ar. Ach. 999, wo es von dem Piepen eines Vogels λίκνιγξ unterschieden wird; scheint mit στρίζω zusammenzuhangen.

στριγμός, ὁ, = τριγμός, Arist. H. A. 4, 9, zw.

στρίγξ, ἡ, gen. στριγγός, 1) ein Nachtvogel, nach seiner kreischenden Stimme benannt, strix, Festus. — 2) die Reihe, Zeile, vgl. στίχος u. das lat. strigo.

στριφνός, wie στιφρός, στιβρός, στιβαρός, dicht, fest, βόλβη, Lucian. ep. 9 (XI, 410).

στρίφνος, ὁ, hartes, sehniges Fleisch, LXX.

στροβά-νικος, ἡ τῷ στροβεῖν νικῶσα, Hesych.

στροβανίσκος, ὁ, = τρίπους, Hesych.

στροβελο-βλέφαρος, = στροβιλο-βλέφαρος.

στροβελός, = στροβιλός, στρεβλός, Hesych.

στρόβευς, έως, ὁ, ein Werkzeug des Walkers zum Umdrehen, Umrühren, Schol. Ar. Equ. 385.

στροβέω, auch στρομβέω u. στρομβόω, einen Kreisel drehen, im Kreise herumdrehen, herumtreiben, und übertr., beunruhigen, τίνες σὲ δόξαι στροβοῦσιν; Aesch. Ch. 1052, vgl. Ag. 1189; οἰστρον ἐν χειμῶσι στροβούμεθα; Ch. 201; στρόβει, Ar. Equ. 385, wie Vesp. 1528; πάντα τρόπον τε σαυτὸν στρόβει πυκνώσας, Nubb. 692; στροβήσεται ὄμματα, Ran. 816, er wird seine Augen rollen; u. in späterer Prosa häufiger, νόσος λοιμώδης ἐστροβησε τὴν Ῥώμην, Plut. Num. 13; u. pass., ἐστροβεῖτο νύκτωρ καὶ μεθ' ἡμέραν περὶ τούτων διανοούμενος, Pol. 24, 8, 13.

στροβητός, herumgedreht, gewaltsam bewegt, Luc. Tragodop. 199.

στροβίλια, ἡ, = στρόβιλος, Gloss.

στροβῑλίας, = στροβιλίζω, Sp.

στροβῑλιών, ῶνος, ὁ, Fichtenhain, Gloss.

στροβίλη, ἡ, eine Wicke von Wundfäden, die länglichrund wie ein Fichtenzapfen, στρόβιλος, zusammengedreht ist, Hippocr.

Digitized by Google

στροβιλίζω, wie *στροβέω, στρέφω*, drehen, hin und her drehen, *αὐχένα* Philp. 6 (VI, 94).

στροβίλινος, von Fichtenzapfen, von der Fichte, Diosc.

στροβίλιον, *τό*, dim. von *στρόβιλος*, ein kleiner Fichtenzapfen, auch eine kleine Fichte, nach Phryn. bei B. A. 58 ſpäter Ausdruck für *πίτυς*, — u. ein zapfenförmiger Ohrſchmuck, Sp.

στροβιλίτης, *ὁ*, *οἶνος*, mit den Kernen des Fichtenzapfens angemachter Wein, Diosc.

στροβιλο-βλέφαρος, = *ἑλικοβλέφαρος*, Orph. Lith. 18, 31. Da *ι* ſonſt in dieſen Wörtern lang iſt, verbeſſert Herm. *στροβελοβλέφαρος*. S. aber *στρόβιλος*.

στροβιλο-ειδής, *ές*, von der Art od. Geſtalt eines *στρόβιλος*, eines Kreiſels, Fichtenzapfens, kegelförmig, Theophr.

στροβιλο-κομάω, v. l. für *στραβαλοκομάω*.

στρόβιλος, *ὁ*, ein jeder gedrehte, gerundete od. ſich drehende Körper, Kreiſel, *ὡς οἵ γε στρόβιλοι ὅλοι ἑστάσί τε ἅμα καὶ κινοῦνται*, Plat. Rep. IV, 436 d u. Andere; ſo auch wohl Ar. Pax 829 zu nehmen: *εὐδαιμονέστερος φανεὶς τῶν Καρκίνου στροβίλων*, komiſch, die Söhne des Karkinus, welche Trummkreiſel ſind, wahrſcheinlich Tänzer, od. nach den Schol. *διὰ τὸ ταχὺ τοῦ σώματος ἢ πρὸς τὸ τοῦ Καρκίνου ὄνομα παίζων· ὀστρακόδερμοι γὰρ οἱ καρκῖνοι καθάπερ καὶ οἱ στρόβιλοι, τουτέστιν οἱ κοχλίαι ἢ οἱ θαλάττιοι κήρυκες*, alſo auch eine Schneckenart; — Ion bei Ath. III, 91 e ſagt vom Igel *στρόβιλος ἀμφ' ἄκανθαν εἱλίξας δέμας κεῖται*. — Wirbel, Strudel, beſ. ein Wirbelwind mit dem Zuge nach oben, B. A. 302; Arist. de mundo 4, 15; vgl. Luc. Tox. 19; Ael. H. A. 15, 2. — Ein Tanz, wahrſcheinlich eine Art Walzer, VLL.; vgl. Ath. XIV, 630 a. — Fichten- od. Tannenzapfen, Zirbelnuß, Lob. Phryn. 387; eine Art Fichte od. Kiefer ſelbſt, Geopon.; Plut. qu. graec. 3, 2. 5, 3. — Auch ein kegelförmiger Ohrenſchmuck. — [*I*, in der Regel lang, iſt Crinag. 6 (VI, 232) kurz gebraucht.]

στροβίλος, wie *στροβελός, στράβαλος, στρεβλός*, gedreht, ſich im Kreiſe drehend, wirbelnd, *λεγνύς* Dosiad. ara 1 (XV, 25), wo aber *στροβίλῳ λεγνύϊ* ſteht.

στροβιλόω, umdrehen, im Kreiſe drehen, *γλῶσσαν*, Plut. lac. apophth. p. 244.

στροβιλ-ώδης, *ες*, = *στροβιλο-ειδής*, kegelförmig, Plut. Sull. 17.

στρόβος, *ὁ*, auch *στροιβός* u. *στρόμβος*, wie *στρόφος*, Wirbel, das Herumdrehen im Kreiſe, Aesch. Ag. 643; aber Suppl. 452, *ἔχω στρόβους ζώνας τε, συλλαβὰς πέπλων*, ein Stück am Gurt.

στρογγυλαίνω, runden, rund machen, pass. bei Plut. plac. phil. 3, 4.

στρογγύλεμα, *τό*, das Gerundete, der runde Körper, Schol. Ar. Th. 61, zw.

στρογγυλεύω, = *στρογγυλαίνω*, Sp.

στρογγυλίζω, = dem Vorigen, D. Hal. de C. V. 14, v. l. vom Folgdn.

στρογγύλλω, abrunden, rund machen, *κρόκην χειρί* Leon. Tar. 78 (VII, 726), u. a. Sp., auch in Proſa.

στρόγγυλμα, *τό*, das Gerundete, Sp.

στρογγυλό-γλυφος, rund geſchnitzt, Mathem. vett.

στρογγυλο-δίνητος, herum-, im Kreiſe gedreht, Archestrat. bei Ath. III, 112 a.

στρογγυλο-ειδής, *ές*, rundlich, Schol. Lycophr. 88 u. Plut.

στρογγυλό-καυλος, mit rundem Stengel, Diosc.

στρογγυλό-λοβος, mit runder Schote (?).

στρογγυλο-ναύτης, *ὁ*, der auf einem runden oder Kauffahrteiſchiffe Fahrende, Ar. bei Poll. 7, 190.

στρογγυλό-πλευρος, mit runden Seiten, an den Seiten rund, Strattis bei Ath. VII, 327 e.

στρογγυλο-πρόσ-ωπος, mit rundem Geſichte, Arist. H. A. 1, 6 physiogn. 3.

στρογγύλος, rund, abgerundet, zugerundet; *λοφεῖον*, Ar. Nubb. 741; *χάλαζαι*, 1111; *πότερον ἡ γῆ πλατεῖά ἐστιν ἢ στρογγύλη*, Plat. Phaed. 97 d; Sgſt bei Linien *εὐθύς*, Menon 74 d; übertr., *σαφῆ καὶ στρογγύλα ἕκαστα τῶν ὀνομάτων ἀποτετόρνευται*, Phaedr. 234 e; *στύλος*, Pol. 1, 22, 4 u. A.; *πλοῖα*, runde od. Kauffahrteiſchiffe, im Sgſt zu den länglichen, ſpitzgeſchnäbelten Kriegsſchiffen, Thuc. 2, 97; Dem. Lpt. 162; *ἱστία*, volle, geſchwellte, aufgeblaſene Segel, App. B. C. 4, 86; — von Füßen der Pferde und Hunde, Xen., z. B. Cyn. 4, 1; — von einer Flaſche, Ep. ad. 77 (V, 135); — *στρογγύλα ῥήματα*, Ar. Ach. 656, vom Schol. *πιθανά* u. *πανοῦργα* erklärt, gedrungene Rede, wohl abgerundet; ſo *στόμα στρογγύλον*, Ar. fr. 397, das os rotundum des Horat., ein runder Mund, der Alles in der vollkommenſten Art vorträgt; dah. *στρογγύλοι καὶ βραχυλόγοι* vrbdn, Plut. de garrul. 17, u. *στρογγύλη λέξις*, der wohlgerundete, wohlausgearbeitete Ausdruck; — *στρογγύλως ἐκφέρειν*, nett u. knapp ausdrücken; aber *στρογγύλως βιοῦν* iſt = knapp u. eingeſchränkt leben, Plut. sept. sap. conv. 14.

στρογγυλότης, *ητος*, *ἡ*, Rundung, runde Geſtalt, Plat. Men. 73 e 74 b.

στρογγυλόω, = *στρογγύλλω*, LXX. u. Plut.

στρόγγύλωμα, *τό*, das Gerundete, Abgerundete, LXX.

στρογγύλωσις, *ἡ*, die Rundung, das Abrunden, Hippocr. u. Sp.

στροιβάω u. **στροιβέω**, = *στροβέω*, Hesych.

στροιβός, = *στρόβος, στρόμβος*, Hesych.

στρομβεῖον, *τό*, dim. von *στρόμβος*, Nic. Ther. 628.

στρομβέω, = *στροβέω*, Philostr. imagg. 2, 4.

στρομβηδόν, adv., nach Art eines *στρόμβος*, eines Kegels od. einer Schnecke, *στρ. σύγχυσις νεῶν*, Ep. ad. 492 (Plan. 300), vom Wirbelwinde, wie es ſcheint.

στρομβίον, *τό*, dim. von *στρόμβος* (?).

στρομβο-ειδής, *ές*, von der Art od. Geſtalt eines *στρόμβος*, eines Kreiſels, Kegels, Sp.; — von der Art der *στρόμβοι*, Thiere, Arist. H. A. 4, 4.

στρόμβος, *ὁ*, wie *στρόβος, στροιβός, στρόφος, στρόβελος*, ein gedrehter, gewundener Körper; ein Kreiſel, *στρόμβον δ' ὣς ἔσσευε βαλών*, Il. 14, 413; — Wirbelwind, *στρόμβοι δὲ κόνιν εἰλίσσουσιν*, Aesch. Prom. 1086; — ein gewundenes, nach oben ſpitzig zugehendes Schneckengehäuſe, Theocr. 9, 25; *στρόμβους βουκινίζειν*, S. Emp. adv. mus. 24; vgl. Plut. Symp. 7, 8, 4. — Ein Fichten- oder Tannenzapfen, = *στρόβιλος*, Nic. Th. 884. — Die Spindel, Lycophr. 584.

στρομβόω, wie *στροβέω*, im Kreiſe drehen; zum *στρόμβος* machen, Hesych.

στρομβ-ώδης, *ες*, ſpäter ſtatt *στρομβοειδής*, Sp.

στρουθάριον, *τό*, dim. von *στρουθός*, Eubul. bei Ath. II, 65 e.

στρούθειος, vom od. zum Vogel, zum Spatz oder

Digitized by Google

Strauß gehörig. — Aber *στρούθειον μῆλον* bei Antiphil. 3 (VI, 252) ist = *στρουθίον* 3.

στρουθίζω, 1) wie ein *στρουθός* piepen, schreien, schwatzen. — 2) mit dem Kraute *στρουθίον* reinigen, Dioscor.

στρουθίον, *τό*, 1) dim. von *στρουθός*, Arist. H. A. 5, 2. 9, 7; Sperling, N. T., z. B. Ev. Matth. 10, 29. — 2) sc. *ῥιζίον*, Seifenkraut, zum Reinigen der Wolle gebraucht, *βαφικὴ βοτάνη*, Luc. Alex. 12; Theophr. u. Dioscor. — 3) *στρουθία* od. *στρούθια μῆλα*, auch *στρούθειον*, Birnquitte, nach Galen. de sanit. tuend. c. ult., *τὰ Κυδωνίων μήλων τὰ μείζω καὶ ἡδίω καὶ ἧττον στρυφνά, ἃ στρούθια καλοῦσιν οἱ κατὰ τὴν μετέραν Ἀσίαν Ἕλληνες*; so auch Theophr. u. Dioscor.

στρούθιος, = *στρούθειος*, *στέφανος*, Ath. XV, 679 b, *ἐκ τοῦ στρουθίου καλουμένου ἄνθους*.

στρουθίων, *ωνος*, *ὁ*, = *στρουθοκάμηλος*, Greg. Naz.

στρουθο-κάμηλος, *ὁ*, auch *ἡ*, der Vogel Strauß wegen seines Kameelhalses, D. Sic. 2, 50 u. a. Sp.

στρουθο-κέφαλος, mit dem Kopfe eines Vogels od. Straußes, spitzköpfig, Plut. de curiosit. 10.

στρουθό-ποους, *ποδος*, mit Sperlings- od. Straußfüßen, Schol. Ar. Av. 876, = *μεγαλόποους*.

στρουθός, *ὁ*, auch *ἡ*, att. *στροῦθος*, vgl. Schol. Ar. Av. 876, jeder kleine Vogel, bes. der Sperling, Spatz, Il. 2, 311 ff, wo das fem. gebraucht ist; masc. bei Her. 1, 159; *στρουθὸς ἀνὴρ γίγνεται*, Ar. Vesp. 208; Lys. 723 Av. 578; übh. Vogel, Aesch. Ag. 143; — *ἡ στρουθός* ist auch der Strauß, Ar. Av. 874 Ach. 1070; eigtl. *ἡ μεγάλη στρουθός*, der große Vogel, Her. 4, 175. 192; *στρουθοὶ κατάγαιοι*, u. später auch *χερσαῖαι*, vgl. Wessel. Her. 4, 175 u. Schneid. Xen. An. 1, 5, 3. — Auch das Kraut *στρουθίον*, Theophr. — Uebertr. ist *ὁ στρουθὸς* ein geiler, verbuhlter Mensch, weil die Spatzen ihrer Geilheit wegen von jeher bekannt waren, Hesych.

στρουθο-φάγος, Vögel od. Strauße essend, Strab. u. D. Sic.

στρουθωτός, wie von *στρουθόω*, mit Vögeln bemalt od. gestickt, *ἐλίγματα* Sophron Ath. II, 48 c.

στροφαῖος, *ὁ*, Beiwort des Hermes, der als Thürsteher neben den Thürangeln steht, Ar. Plut. 1153, wo der Schol. auch erklärt *ἐπὶ ἀποτροπῇ τῶν ἄλλων κλεπτῶν* u. hinzufügt *ἴσμε δὲ παρὰ τὸ στρέφειν τὰ πράγματα*, als gleichbedeutend mit *πανοῦργος*, *ὁ εἰδὼς συμπλέκειν καὶ στρέφειν λόγους καὶ μηχανάς*; so giebt es bei Ar. Veranlassung zu einem Wortspiele. Bei den Erythräern hieß die Artemis *στροφαία*, Ath. VI, 259 b.

στροφᾰλιγξ, *ιγγος*, *ἡ*, Wirbel, *κονίης*, Staubwirbel, Il. 16, 775. 21, 503 Od. 24, 39; *μάχης*, Anacr. 13 (VII, 226); — Krümmung, Bug, D. Per. 162. 584; — auch vom Kreislaufe der Gestirne, Arat. 43. — Uebh. alles Kreisförmige, z. B. ein runder Käse, Nic. 697, *γάλακτος ξηροῦ*; u. bei Orph. Arg. 532 *δεσμοῖσιν ὠκείης στροφᾰλιγγος ἀρηρότες ἐσφίγγοντο κάλωες*, umschlingendes Band. — Auch dasjenige, um das sich etwas Anderes dreht, wie die Thürangel, die Wagenachse.

στροφᾰλίζω, verlängerte Form von *στρέφω*, oft, viel drehen, *ἠλάκατα*, die Spindel drehen, spinnen, Od. 18, 315; *στροφάλιξε φόβην*, vom Löwen, Alcaeus 8 (VI, 218).

στρόφᾰλος, *ὁ*, ein Kreisel, *Ἑκατικός*, Zauberkreisel, -rad, Sp. — Eine Art Kurbel an einer Wurfmaschine, Nicet.

στροφᾰ́ς, *ά́δος*, *ὁ*, *ἡ*, sich umdrehend, wendend; *ἄρκτου στροφάδες κέλευθοι*, Soph. Trach. 131, die Kreisläufe, welche der Bär am Himmel beschreibt; vgl. D. Per. 594; — *ἄελλα*, Wirbelwind, Orph. Arg. 675; — von den rückkehrenden Kranichen, Arat. 1032; — *στροφάδες παρὰ πέτρην φυκίδες*, Numen. bei Ath. VII, 319 c, die sich dabei aufhalten; — *αἱ Στροφάδες*, sc. *νῆσοι*, f. nom. pr.

στροφάω, f. l. statt *στρωφάω* Il. 9, 463; Her. 2, 85 u. sonst; vgl. Lob. Phryn. 585 u. Porson. Eur. Med. 664.

στροφεῖον, *τό*, 1) Werkzeug, Etwas zu drehen oder zu wenden, bes. auf dem Theater eine Maschine, um eine handelnde Person plötzlich den Augen der Zuschauer zu entziehen, Poll. 4, 131. — 2) eine hölzerne Winde, mit welcher die Ankertaue gedreht wurden, Luc. Navig. 5. — Auch ein gedrehtes Tau, Strick, Xen. Cyn. 2, 7; vgl. Poll. 5, 29.

στροφεύς, *έως*, *ὁ*, 1) der Wirbelknochen des Halses u. Rückgrats, Poll. 2, 130. — 2) der Angelhaken, auf dem sich die Thür dreht, Ar. Thesm. 487 (vgl. *στρόφιγξ*); Pol. sagt *διακόπτειν τοὺς στροφεῖς τῶν πυλῶν*, 7, 16, 5; Luc. D. Meretr. 12; vgl. S. Emp. adv. phys. 2, 54.

στροφέω, = *στρέφω*, trans. und intrans., — bes. Leibschneiden haben, *στροφεῖ τι πνεῦμα περὶ τὸν ὀμφαλόν*, Ar. Pax 175.

στροφή, *ἡ*, das Drehen, Wenden, die Wendung; *ἄρκτου στροφάς*, Soph. frg. 379; vgl. *ὡρῶν στροφαὶ παντοῖαι*, Plat. Legg. VI, 782 a; *ἐν στροφαῖσιν ὀμμάτων ἐφθαρμένος*, Eur. Herc. Fur. 932; bes. Tanzwendung des Chors in der Orchestra und der während des Tanzes gesungene, einer solchen Wendung entsprechende Gesang, die Strophe, übh. die Verbindung mehrerer Verse zu einem metrischen Ganzen, vgl. Ar. Thesm. 67, *μελοποιεῖν ἄρχεται· χειμῶνος οὖν ὄντος κατακάμπτειν τὰς στροφὰς οὐ ῥᾴδιον*. — Uebertr. = Gewandtheit, Schlauheit, *δημηγόρους δ' ἤκουσεν εὐπειθεῖς στροφὰς δῆμος*, Aesch. Suppl. 818; *οὐκ ἔργον ἐστ' οὐδὲν στροφῶν*, Ar. Plut. 1154. Vgl. *στρέφω* z. E.

στροφιγγο-ειδής, *ές*, von der Art od. Gestalt eines *στρόφιγξ*, Zapfens, Mathem. vett.

στρόφιγξ, *ιγγος*, *ἡ*, wie *στροφεύς*, Wirbelknochen, Poll. 2, 130; vgl. Plat. Tim. 74 a. Uebh. Wirbel, Zapfen, um den sich ein Körper dreht, Thürangel, eigtl. der Zapfen oben und unten am Thürflügel, der sich in einem Loche drehte und aus dem Kernholze von *λωτός*, *πύξος* od. *πεῦκος* gemacht wurde, *στροφεὺς* aber das Stück aus dem Holze der *πτελέα*, an dem die *στρόφιγξ* saß, Theophr.; *πῶλοι στρόφιγξιν ἐνδοθεν κυκλούμεναι*, Eur. Phoen. 1133; übertr., *γλώττης στρόφιγξ*, Ar. Ran. 890. — Auch der Hahn an einer Röhre, den man umdreht, *τὸ τοῖς σωλῆσιν ἐμβαλλόμενον, ὥστε τὴν τοῦ ὕδατος ἐπέχειν καὶ αὖ πάλιν ἀνιέναι φορᾶν*, Schol. Ar. Nubb. 450, l. d.

στροφικός, 1) zum Drehen od. Umwenden gehörig; bes. hießen einige Gewächse so, welche blühend untergepflügt wurden, um das Land zu düngen. — 2) zu einer Strophe gehörig, strophisch, aus einer Strophe bestehend, Gramm.

στρόφιον, *τό*, dim. von *στρόφος*, eine kleine Binde, ein Band, das Frauen u. Mädchen um den Kopf u.

Digitized by Google

um die Brust wanden, Ar. bei Clem. Al. — Auch ein Kopfschmuck der Priester. Plut. Arat. 53, der Könige, Aristid. 5; vgl. Maneth. 1, 227; D. L. 8, 73.

στρόφις, ιος, ὁ, ein gewandter, schlauer Mensch, Ar. Nub. 450, Schol. *οἷον εὔστροφος καὶ εὐκίνητος ἐν τοῖς πράγμασιν*; vgl. Poll. 6, 130.

στροφίς, ίδος, ἡ, dim. von *στρόφος*, = *στρόφιον*, *πλεκτὰς ἱμάντων στροφίδας ἐξανήσομαι*, Eur. Andr. 719.

στροφο-δῑνέω, = *στρεφεδινέω*, *ὕπατοι λεχέων στροφοδινοῦνται*, sie flattern umher, Aesch. Ag. 51.

στροφόομαι, -ώσομαι, pass., eigtl. von Leibschmerzen gequält werden, Leibschneiden haben, Sp.

στρόφος, ὁ, das von Leder, Wolle od. Hanf zusammengedrehte, geflochtene od. gestickte Band, *ἐν δὲ* (*πήρῃ*) *στρόφος ἦεν ἀορτήρ*, Od. 13, 438. 17, 198, daran war ein gedrehter Gurt als Tragband; — Gurt, *ὑπόσαι στρόφον ἐσθῆσιν περιβάλλονται*, Aesch. Spt. 853; Her. 4, 60; — Wickelband, Windel, H. h. Apoll. 122. 128. — Flechtwerk, Flechte, Hesych. — Leibschneiden, *στρόφος μ' ἔχει τὴν γαστέρα*, Ar. Thesm. 484; S. Emp. pyrrh. 1, 57; Medic.

στροφ-ώδης, ες, einem *στρόφος* ähnlich, Medic.

στρόφωμα, τό, = *στρόφιγξ* (?).

στροφωμάτιον, τό, dim. von *στρόφωμα*, Hero.

στρύζω, seltenere Nebenform von *τρύζω*, zw.

στρυνύζω, v. l. für *στρηνύζω*.

στρυφνός, von zusammenziehendem Geschmacke, herb, sauer, *τὸ στρυφνὸν συνάγειν τὰν γεῦσιν πέφυκε*, Tim. Locr. 101 c; *τὰ περὶ τὴν γλῶτταν στρυφνά*, Plat. Tim. 67 d; Xen. Hier. 1, 22. — Uebertr., von saurem Ansehen, verdrießlichem Wesen, sauertöpfisch, mürrisch, *ἦθος*, Ar. Vesp. 877; Amphis bei Ath. I, 30 e; *στρυφνὸς τὸν τρόπον*, Xen. Cyr. 2, 2, 11; Arist. probl. 31, 7; Jac. Philostr. imagg. p. 533. 604. — Auch = *στριφνός*, hart, fest, Jac. Philostr. imagg. 263; bei Opp. Cyn. 1, 411, *οὐρὴ στρυφνὴ ἐκτάδιός τε*, ein steifer, langer Schwanz. — [Nach Draco 83, 2. 119 ist *υ* von Natur lang; also hängt es wohl mit *στύφω* zusammen.]

στρυφνότης, ητος, ἡ, zusammenziehender, herber, saurer Geschmack, Theophr. u. Plut.; u. übertr., sauertöpfisches, mürrisches Wesen, Plut. Mar. 2; aber *στρ. τῆς λέξεως* ist = das Durchdringende, D. Hal. de Dem. vi 34.

στρυφνόω, herb od. sauer machen, übh. = *στύφω*, Plut. Symp. 1, 6.

στρύχνη, ἡ, = *στρύχνος*, Diosc. — Auch **στρύχνον**, τό, Nic. Ther. 878.

στρύχνος, ὁ, auch ἡ, ein Pflanzengeschlecht, Nachtschatten, wovon die Alten vier Gattungen kannten, deren einige giftig waren, andere eine eßbare, weinsäuerliche Beere trugen, Theophr., Diosc. S. auch *τρύχνος*.

στρῶμα, τό, Alles, was hingebreitet und untergelegt wird, um darauf zu liegen oder zu sitzen, Streu, Lager, Decke; Theogn. 1193; bes. Bett- und Tischdecken, auch Pferdedecken, Ar. Ach. 1055 Nubb. 37 u. öfter; *αἴρεσθαι τὰ στρώματα*, Ran. 596; vgl. Xen. Cyr. 5, 2, 19. 6, 2, 30. 8, 8, 19; *ἐγκεκαλυμμένος ἐν κωδίοις τισὶ καὶ στρώμασι καὶ μάλα πολλοῖς*, Plat. Prot. 315 d; Gorg. 517 d stehen *ἱμάτια*, *στρώματα*, *ὑποσήματα* neben einander; *ὑπὸ τῷ αὐτῷ στρώματι κατακείμενος*, Lys. 14, 25, l. d.; *μηδένα πώποτ' ἐλεῆσαι*, *ἀλλὰ θύρας ἀφαιρεῖν καὶ στρώμαθ' ὑποσπᾶν*, Dem. 24, 197, das Bett unter dem Leibe wegreißen; ähnl. *σὰ στρώματά μου πάντα περισπάσαντες* Luc. Asin. 38. S. auch Ath. II, 29 (p. 48 ff.). — Weil die Teppiche bunt durchwirkt zu sein pflegten, hießen auch Bücher vermischten Inhalts *στρώματα*, wie das noch vorhandene Buch des Clem. Alex. — Die Pfähle unter einer hölzernen Brücke, *στρώματα γεφύρας πεπηγότα*, Polyaen. 8, 23, 9.

στρωματεύς, έως, ὁ, 1) wie *στρῶμα*, Bett- oder Tischdecke, Teppich. — 2) ein breiter, bunter Fisch, Ath. VII, 322. — 3) bei Sp. = *στρωματόδεσμος*, Poll. 7, 79; vgl. Lob. Phryn. 401; von den Atticisten verworfen.

στρωματίζω, = *στρώννυμι*, Hesych.

στρωμάτιον, τό, dim. von *στρῶμα*, M. Ant. 5, 1.

στρωματίτης, ὁ, *ἔρανος*, vom Picknick, wozu der Wirth die Tischlager nebst den Decken giebt, VLL.

στρωματό-δεσμον, τό, = Folgdm, Aesch. 2, 99; vgl. B. A. 113.

στρωματό-δεσμος, ὁ, ein lederner od. linnener Bettsack, in welchen man die Bettpolster und Bettdecken legte, Xen. An. 5, 4, 13, u. zusammenschnürte; *συσκευάζεσθαι*, Plat. Theaet. 175 e, einpacken; *συνδῆσαι ἱμάντι*, Plut. Caes. 49; welches das Geschäft eines eigens dazu bestellten Sclaven war.

στρωματο-θήκη, ἡ, der Saumsattel oder Packsattel, Sp.

στρωματο-φύλαξ, ακος, ὁ, ἡ, der die Aufsicht über Betten, Tischgedecke, Tischzeug u. dgl. hat, Plut. Alex. 57.

στρωμνή, ἡ, das gebreitete oder bereitete Lager; *ἀπὸ στρωμνᾶς ὀρούειν*, Pind. N. 1, 50; *ἄφθιτος*, vom goldenen Vließ, P. 4, 230; Aesch. Ch. 660; Eur. Phoen. 424; Thuc. 8, 81; Plat. Prot. 322 a u. öfter; Xen. Cyr. 8, 3, 36; *οὐ μόνον τὰς στρωμνάς, ἀλλὰ καὶ τὰς κλίνας παρασκευάζεις*, Mem. 2, 1, 30.

στρώννῡμι und **στρωννύω**, fut. *στρώσω*, durch Buchstabenumstellung von *στόρνυμι*, *στορέννυμι* gebildet, w. m. f., — breiten, ausbreiten; *ἔστρωτο*, ll. 10, 155; *ἐστρωμένον*, H. h. Ven. 159; *πέδον κελεύθου στρωννύναι πετάσμασιν*, bedecken, Aesch. Ag. 883; *μηδ' εἶμασι στρώσας' ἐπίφθονον πόρον τίθει*, 895; *ἔστρωσε εὐνάς*, Eur. Suppl. 766; *ἵν' ἔστρωται λέχος*, Med. 41 und 380; *κλίνην ἔστρωσαν*, Her. 4, 139; *τὸ κῦμα ἔστρωτο*, 7, 193 (s. *στορέννυμι*); *ἐστρωμένων σμίλακι καὶ μυρρίναις*, Plat. Rep. II, 372 b; *κλίνην στρώννυσι, τράπεζαν κοσμεῖ*, Xen. Cyr. 8, 2, 6; *στρώννυτε κοίτας*, Anaxandrid. bei Ath. II, 48 a.

στρῶσις, εως, ἡ, das Ausbreiten, Decken, Ath. II, 48 d; *ὁδῶν*, Pflastern, D. Hal. 3, 67.

στρωτήρ, ῆρος, ὁ, 1) = *στρώτης*. — 2) der auf einem andern ruhende Querbalken an der Decke, Pol. 5, 89, 6; sprichwörtlich von einem Betrunkenen *ὅταν μὴ δύνηταί τις τοὺς στρωτῆρας ἢ τὰς δοκοὺς ἀριθμεῖν*, Theophr.; Ar. bei Poll. 10, 173. Auch die über die Dachsparren genagelten Latten, auf welche die Dachziegel gelegt werden; verschiedene Erkl. giebt B. A. 302.

στρωτηρίδιον, τό, dim. von *στρωτήρ*, Suid. = *γεῤῥάδιον*.

στρώτης, ὁ, wie *στρωτήρ*, der Hinbreitende, bes. der die Bett- und Tischlager zurechtlegt und packt; Plut. Pelop. 30; Ath. II, 48 d.

Digitized by Google

στρωτός, gebreitet, hingelegt, untergelegt; *λέχος*, Hes. Th. 798; *στρωτὰ βάλλουσαν φάρη*, Soph. Trach. 912; *ἐπὶ στρωτοῦ λέχους*, Eur. Or. 313; *στρωτὰ λίκτρα*, Hel. 1277.

στρωφάω, poet. u. ion. Nebenform statt *στρέφω*, mit verstärkter Bdtg; — 1) oft drehen, wenden, *ἡλάκατα στρωφῶσα*, die Spindel drehend, spinnend, Od. 6, 53. 17, 97 u. öfter. — Pass. sich hin und her wenden, wie versari, sich aufhalten, verkehren, *κατὰ μέγαρα στρωφᾶσθαι*, Il. 9, 468, vgl. 13, 557. 20, 422; h. Cer. 48; Hes. O. 530; Archil. 26; *λέοντ' ἀναλκιν ἐν λέχει στρωφώμενον*, Aesch. Ag. 1197; Soph. Trach. 903; *ἐν νέοις στρωφωμένη*, Eur. Alc. 1055; *ἀνὰ πόλιν*, Her. 2, 65. — 2) intransf. steht das act. für das pass., Ap. Rh. 2, 893.

στυγανός, = dem gew. *στυγνός* (?).

στυγ-άνωρ, *ορος*, *ὁ*, *ἡ*, den Mann od. das männliche Geschlecht hassend, *Ἀμαζόνων στρατός*, Aesch. Prom. 726.

στύγαξ, *ακος*, *ὁ*, Spottname des dem athenischen Volke verhaßten Feldherrn Eukrates, Eust. S. aber *στύπαξ*.

στυγερός, verhaßt, abscheulich, entsetzlich, übh. fürchterlich, sowohl von Personen als von Sachen, die das Gefühl des Hasses od. Abscheus erregen, von denen man sich mit Entsetzen abwendet, wie *Ἄιδης*, Il. 8, 368; *στυγερὸς δέ οἱ ἔχραε θάλαμον*, Od. 5, 396; *πόλεμος*, Il. 4, 240; *γάμος*, Od. 18, 272 u. öfter; *γῆρας*, Il. 19, 336; *πένθος*, 22, 483; *κλαυθμός*, Od. 17, 8; *πάντες μὲν στυγεροὶ θάνατοι δειλοῖσι βροτοῖσιν*, 12, 341, alle Todesarten sind ihnen schrecklich; *στυγερὸς δέ οἱ ἵπλητο θυμῷ*, Il. 14, 158, er wurde ihr verhaßt, er war ihr Feind in der Seele; adv., *τῷ κε τάχα στυγερῶς μιν ἐγὼν ἀπέπεμψα νέεσθαι*, Od. 23, 23, u. öfter; *πλοῦτος στυγερώτατος θνάσκοντι*, Pind. Ol. 11, 90; *μοῖρα*, Aesch. Pers. 873; *στυγερῷ θανάτῳ δεσπράχθης*, Ch. 1002, u. öfter; *τὰν ἐμοὶ στυγερὰν Τροΐαδα γαῖαν*, Soph. Phil. 1159; *ὅπλα*, Ai. 1173; unglücklich, Phil. 166; *δουλοσύναν στυγερήν*, Eur. Andr. 110; *νόσος*, Hipp. 177, u. öfter; *πάθος*, Ar. Ach. 1154. 1168; sp. D.: *ὀδύνα*, Mel. 6 (XII, 49); *φροντίς*, *πένθος*, Ep. ad. 116 b 656 (VI, 48. VII, 328), u. sonst in der Anth.

στυγερότης, *ητος*, *ἡ*, das Verhaßt-, Abscheulich-, Fürchterlich-, Traurigsein (?).

στυγερ-ώπης, *ες*, mit verhaßtem, abscheulichem Blicke, *ζῆλος*, Hes. O. 198.

στυγερ-ωπός, = *στυγερώπης*, *στ. ἰδέσθαι χῶρος*, Agath. 52 (IX, 662).

στυγέω, fut. *στυγήσω*, aor. *ἔστυγον*, Od. 10, 113, vgl. Il. 17, 694, *ἔστυξα* f. a. E. (*Στύξ*), — 1) hassen, verabscheuen u. deshalb fürchten, *τινά*, 8, 370; *τόν τε στυγέουσι καὶ ἄλλοι*, 7, 112; *λαῖφος, ὃ κε στυγέῃσιν ἰδὼν ἄνθρωπος ἐχοντα*, Od. 13, 400; c. inf., sich scheuen Etwas zu thun, Il. 1, 186. 8, 515, wie Soph. *τοὺς δὲ καὶ πράσσειν στυγῶ*, Phil. 87; *λόγῳ*, Pind. frg. 217; *τί τὸν θεοῖς ἐχθιστον οὐ στυγεῖς θεόν*; Aesch. Prom. 37; *ὃν σ' ἐχρῆν φιλεῖν, στυγεῖς*, Ch. 894; auch pass., *Φοίβῳ στυγηθὲν πᾶν τὸ Λαΐου γένος*, Spt. 673; *θεοὶ στυγοῦσι τοὺς κακούς*, Soph. Ai. 833, u. öfter; pass., *οὗτος δὲ στυγήσεται*, O. R. 672; oft Eur., z. B. *μή με στυγήσῃς*, Troad. 705; *ἐμοί γ' ἂν εἴη στυγηθείς*, Alc. 467; Ar. Ach. 33 Th. 1144; sp. D., wie Ap. Rh. 2, 268; u. in Prosa, wie Her. 7, 236; Aleiphr. 3, 28. — 2) im aor. I. verhaßt, furchtbar machen, *τῷ κέ τεῳ στύξαιμι μένος καὶ χεῖρας*, ich würde wohl manchem meinen Muth und meine Hände furchtbar machen, Od. 11, 502. — Doch hat dieser aor. die gew. Bdtg hassen, fürchten bei sp. D., wie Ap. Rh. 4, 512, Diosc. 13 (VII, 430).

στύγημα, *τό*, das Gehaßte, der Gegenstand des Hasses; *στύγημα ἐμόν* Eur. Or. 480; Babr. 95, 62.

στυγητός, verhaßt, *Ἥρᾳ*, Aesch. Prom. 594, wo es 2 Endgn ist.

στύγιος (f. nom. pr.), übh. verabscheu't, abscheulich; *λύπαι*, Eur. Med. 195; *ὀργαί*, Hel. 1340; *ἡμέρα στύγιος*, Plut. de vit. aer. al. 2.

στυγνάζω, traurig od. betrübt sein, traurig, finster aussehen, N. T.

στυγναλέος, = *στυγνός*; *βιοτή*, Ep. ad. Paralip. 211 (XV, 32).

στυγνο-ποιός, traurig od. finster machend, Schol. Soph. Trach. 1066.

στυγνός, eigtl. zsgzgn aus *στυγανός*, wie *στυγερός*, verhaßt; *δαίμων*, Aesch. Pers. 464; *ἄτη*, Prom. 888; auch = traurig, *στυγνῷ προσώπῳ*, Ag. 625; Soph. Trach. 1038 Phil. 1122; *στυγνὸν οἰμώξας*, traurig, Ant. 1211; *στυγνὸς μὲν εἶκων δῆλος εἶ*, verdrießlich, ungern, O. R. 673; oft Eur., *στυγνὸν ὀφρύων νέφος* Hipp. 173, *ἔπος στυγνότατον* Suppl. 1161; *ὁρᾶν στυγνὸς ἦν*, Sgsh *φαιδρός*, Xen. An. 2, 6, 9. 11; *καὶ ἄγριος*, Bion. 1, 52; *ἡμέρα στυγνοτέρα*, Plut. Num. 10.

στυγνότης, *ητος*, *ἡ*, Betrübniß, *καὶ πένθος*, Plut. Thes. 20; *τοῦ βλέμματος*, Mar. 43, des traurige, unfreundliche Aussehen, z. B. des Senats in Rom, Pol. 3, 20, 3; des Klimas, *τοῦ περιέχοντος*, 4, 21, 1; eines unbebau'ten Landes, Jac. Philostr. imagg. 723.

στυγνό-χροος, von trauriger, finsterer Farbe, schwarz, Nicet.

στυγνόω, betrübt od. traurig machen, u. pass. betrübt, traurig werden, sein, *κλαίοντι καὶ ἐστυγνωμένῳ*, Ammian. 25 (IX, 573).

στυγο-δέμνιος, das Ehebett, die Ehe, den Ehegatten hassend (?).

στυγό-δεμνος, = Vorigem, *νόος*, Agath. 1 (X, 68).

στύγος, *εος*, *τό*, Haß, Abscheu, Betrübniß; *ἔγκειται*, Aesch. Ch. 387; *πόθεν τὸ δύσφορον τοῦτ' ἐπῆν στύγος στρατῷ*, Ag. 533. Bes. der Gegenstand des Hasses od. Abscheus, *ὦ παντομισῆ κνώδαλα, στύγη θεῶν*, Eum. 614; Spt. 635 Ch. 1024; auch von Sachen, verabscheuungswürdige That, *ἥτις δ' ἐπ' ἀνδρὶ τοῦτ' ἐμήσατο στύγος*, 981, vgl. Ag. 544.

στῦλις, *ίδος*, *ἡ*, dim. von *στῦλος*, bes. wie *στηλίς*, eine Stange mit einem Segel am Hintertheile des Schiffes, Plut. Pomp. 24; Hesych.

στῡλίσκος, *ὁ*, dim. von *στῦλος*, Strab. 3, 4, 17.

στῡλίτης, *ὁ*, fem. *στυλῖτις*, *ίδος*, zu einer Säule gehörig, Sp.

στῦλο-βάτης, *ὁ*, Säulenfuß, Plat. com. bei Poll. 7, 121.

στῦλο-γλάφος, Säulen schnitzend, Philo., zw.

στῦλο-ειδής, *ές*, säulenartig, griffelähnlich, Sp.

στῦλο-πινάκιον, *τό*, Säule mit Bildnissen, Titul Anthol. lib. III, *ἐπιγράμματα, ἃ εἰς τὰ στυλοπινάκια ἐγέγραπτο*.

Digitized by Google

στῦλος, ὁ, wie στήλη, die Säule, der Pfeiler; ὑψηλῆς στέγης στῦλον ποδήρη, Aesch. Ag. 872; Eur. I. T. 50; στῦλοι οἴκων εἰσὶ παῖδες ἄρσενες, 57; Ep. ad. 192 (App. 220); στρογγύλος, runder Pfahl, Pol. 1, 22, 4. — Bes. der Griffel zum Schreiben u. Zeichnen. — [Die Betonung στύλος ist unrichtig, da in den griech. Dichterstellen υ lang ist, vgl. noch Leon. Tar. 64 (VII, 648) u. Paus. 5, 20, 3, obgleich das lat. stylus dagegen ist u. auf eine alte äolische Form στύλος statt στόλος hinweist.]

στῦλόω, mit Säulen stützen, ζωὴν στυλώσασθαι, seinem Leben durch Kinder eine Stütze geben, Leon. Tar. 64 (VII, 648). Vgl. στῦλος.

στῦμα, τό, äol. statt στόμα, Theocr. 29, 25.

στῦμα, τό, die Aufrichtung des männlichen Gliedes, Philoxen. bei Ath. 5 d 325 a.

στῦμμα, τό, das was zusammenzieht, dicht u. fest macht, dah. ein Farbestoff, mit dem die Wolle zum Aechtfärben gebeizt u. zugerichtet wurde. — Auch ein Material, Oele zu verdichten, damit sie den Wohlgeruch besser u. länger behalten.

στῦμνός, zusammengezogen, dicht, fest, VLL.

στῦ́ξ, στυγός, ἡ (f. nom. pr.), übh. das Gehaßte, Verabscheu'te, Aesch. Ch. 525; durchdringender Frost, αἱ στύγες, Theophr.; der Haß, Alciphr. 3, 34.

στυπάζω, schlagen, Hesych.

στύπαξ, ἄκος, ὁ, auch στύππαξ, der Stricke von Werg verkauft, Spottname des atheniſchen Feldherrn Eukrates, Schol. Ar. Equ. 129 u. 254; E. M.; bei Eust. steht στύγαξ, wahrscheinlich unrichtig.

στῦπεῖον, τό, auch στυππεῖον, wie στύπη, Werg, grober Hanf, u. ein Strick davon, Her. 8, 52; Schol. Ar. Equ. 129 erkl. τὰ στυππεῖα, καννάβινα, λινᾶ; Xen. Cyr. 7, 5, 23 πίτταν καὶ στυππεῖον, ἃ ταχὺ παρακαλεῖ πολλὴν φλόγα; vgl. Pol. 1, 45, 12; Luc. asin. 31; τὰ στυππεῖα, Wergbündel, Plut. Cic. 18. Bei B. A. 302 heißt es ἀφ' οὗ οἱ λινοῦ χιτῶνες γίγνονται. S. auch στύππιον.

στῦπειο-πώλης, ὁ, od. στυππειοπ., der Werg od. Stricke davon verkauft, Ar. Equ. 129.

στύπειος, auch στύππειος, von Werg, Sp.

στύπη, ἡ, auch στύππη, Werg, der grobe Theil des Flachses od. Hanfstengels, der sich zunächst an der harten, holzigen Rinde στύπος befindet, stupa, vgl. Lob. Phryn. 261.

στύπινος, auch στύππινος, von Werg gemacht, D. Sic. 1, 35. — Γέρων στ. erkl. Phryn. in B. A. 33: λευκὸς καὶ πολιός, oder der schwache: ἐπειδὴ ἀσθενέστερά ἐστι τὰ στύππινα τῶν λινῶν.

στῦπιο-ποιός, Werg machend, Sp.

στῦπιο-πώλης, ὁ, = στυπειοπώλης, Schol. Ar. a. a. O.

στυπο-γλύφος, Stämme od. Blöcke behauend, bearbeitend, Hesych.

στύπος, εος, τό, Stock, Stange, Stengel, Stiel, stipes, Schol. Ap. Rh. 1, 1117; στύπη δρυΐνα, Pol. 22, 16, 4; Nic. Ther. 952; Al. 70, ὄλμου στύπος = κύτος.

στύππαξ, ὁ, s. στύπαξ.

στυππεῖον, τό, s. στυπεῖον, auch στύππιον geschrieben.

στύππειος, **στύππη**, ἡ, **στύππινος**, s. στύπειος u. s. w.

στύππιον, τό, = στυπεῖον; Dem. führt unter den Vorräthen des Schiffsarsenals auf ὀθόνια, στύππια καὶ σχοινία, οἷς κατασκευάζεται τριήρης, 47, 20.

στυπτηρία, ἡ, ion. στυπτηρίη, sc. γῆ, ein zusammenziehendes Salz, Alaun od. Vitriol; Her. 2, 180; Tim. Locr. 99 d; Arist. mirab. ausc. 139; D. Sic. 5, 10; auch χαλκῖτις.

στυπτήριος, = στυπτικός; Hippocr.; φύσις, Arist. H. A. 5, 15.

στυπτηρι-ώδης, ες, alaun- od. vitriolartig, Theophr., Diosc.

στυπτικός, von zusammenziehendem, herbem Geschmacke, übh. zusammenziehend, verdichtend, verstopfend, Sp., bes. Medic.

στυρακίζω, 1) mit dem untern Lanzenende stechen. — 2) dem Storax ähneln, bes. an Geruch, Diosc.

στυράκινος, aus Storax gemacht, Strab. XII, 570.

στυράκιον, τό, dim. von στύραξ, ἀκοντίου, Thuc. 2, 4.

στύραξ, ακος, ὁ, wie σαυρωτήρ, das untere Ende des Lanzenschaftes, auch der ganze Schaft; ἕως ἄκρου τοῦ στύρακος ἀντελάβετο, Plat. Lach. 183 e; auch die ganze Lanze, der Speer selbst, Xen. Hell. 6, 2, 10; Plut. Marcell. 26.

στύραξ, ακος, ἡ, seltener ὁ, der Strauch od. Baum, der das Gummiharz storax, τὸ στύραξ, giebt, Strab., Diosc., Plut. Lys. 28.

στύραξ, ακος, τό, storax, ein wohlriechendes, als Räucherwerk gebrauchtes Gummiharz, das der Strauch ἡ στύραξ giebt, Diosc.

στυρβάζω, = τυρβάζω, B. A. 307.

στῦσις, ἡ, die Aufrichtung des männlichen Gliedes, Antiphil. 2 (XI, 100), im plur.

στῦτικός, zur Aufrichtung des männlichen Gliedes gehörig, dieselbe bewirkend, Ath. I, 18 e.

στῦφεδανός, ὁ, s. τυφεδανός.

στυφελισμός, ὁ, = στυφελισμός, Ar. Equ. 535 ὀργὰς ὑμῶν ἠνέσχετο καὶ στυφελιγμούς, Schol. λοιδορίαι, ὕβρεις.

στυφελίζω, fut. στυφελίξω, schlagen, stoßen, drängen, treiben, treffen; Ἀπόλλων ἐστυφέλιξεν ἀσπίδα, χερμάδια ἀσπίδας ἐστυφέλιξε, Il. 5, 437. 16, 774; ἐγχείη στυφέλιξε μεμαῶτα, 7, 261. 12, 405; vom Winde, νέφεα, die Wolken jagen, verscheuchen, 11, 305; verdrängen, verjagen, τὸν ἐκ δαιτύος ἐστυφέλιξε, 22, 496; οὐδέ μιν ἐκτὸς ἀταρπιτοῦ ἐστυφέλιξεν, Od. 17, 234; ἐξ ἑδέων στυφελίξαι, Il. 1, 581; übh. Einen mißhandeln, hart behandeln mit Worten u. Thaten, μήτε τι τὸν ξεῖνον στυφελίζετε, Od. 18, 416. 20, 324, vgl. Il. 21, 380. 512; pass., ξείνους τε στυφελιζομένους, δμωάς τε γυναῖκας ὑστάζοντας ἀεικελίως, Od. 16, 108. 20, 318; aor. bei Pind. frg. 247; vom Ares, Soph. Ant. 139; sp. D., wie Ap. Rh. 2, 273.

στυφελισμός, ὁ, das Schlagen, Stoßen, übh. die schimpfliche Behandlung, Mißhandlung, bei Ar. v. l. für στυφελιγμός.

στυφελός, ῐ̓ῡγῐ̓ῡ στυφλός, auch στύφελος accentuirt, auch 2 Endgn, zusammengezogen, dicht, fest, derb, rauh; ἀκτή, Aesch. Pers. 926; auch ὀχυροῖσι πεποιθὼς στυφέλοις ἐφέτοις, 79, streng, herrisch; στυφλὸς δὲ γῆ καὶ χέρσος, rauh, Soph. Ant. 250; στιγῶν, Philp. 68 (IX, 561), vom festen Eise; ὀδούς, Opp. Cyn. 3, 442; — auch vom Geschmack, zusammenziehend, herb.

στυφελ-ώδης, ες, = στυφελός, Qu. Sm. 12, 449.

στυφλός, ῐ̓ῡγῐ̓ῡ statt στυφελός, auch στύφλος

Digitized by Google

haben, mit ihm übereinſtimmen; *τινί*, Her. 4, 43, *πρός τι*, 4, 5, abſolut, 7, 13. 9, 122; auch im med., 3, 99. 7, 12; zugeben, anerkennen, eingeſtehen, *τί*, 4, 3. 9, 122; c. inf., 6, 92; mit acc. c. inf., *συγγνόντες ποιέειν σε δίκαια*, 1, 89. 91; u. mit partic., *παθόντες ἂν ξυγγνοῖμεν ἡμαρτηκότες*, Soph. Ant. 917; med. von ſich zugeben, eingeſtehen, Her. 5, 94. 9, 41; c. inf., 1, 45. 4, 126. 5, 86 u. öfter; dah. auch ſich bewußt ſein, *ἑαυτῷ*, c. inf., 3, 53, wie *συγγνῶναι ἑαυτῷ* c. partic. 5, 91, einſehen; Ar. Equ. 425, wie Thuc. *οἱ δὲ ξυνεγίγνωσκον καὶ αὐτοὶ οὐχ ἧσσον ἐκείνου*, 7, 73; Plat. Legg. IV, 717 d u. Folgde. — 2) gnädig ſein, verzeihen, vergeben; *εἰδὼς ἂν αἰσαν τήνδε συγγνοίη βροτοῖς*, Aesch. Suppl. 212; u. med., *συγγνοῖτο δῆτα καὶ παρασταίη πρόφρων*, ib. 213; Soph. Trach. 278 El. 249; *σύγγνωθι*, Eur. Hipp. 615; *σύγγνωθι ἡμῖν τοῖς λελεγμένοις*, Hel. 81; u. *τινί τι*, wie *συγγνώσεταί σοι τήνδ' ἁμαρτίαν*, Andr. 841; *σύγγνωθί μοι*, Ar. Nub. 139, wie Vesp. 1001; Xen. Cyr. 5, 1, 12. 7, 5, 50; *οὐ ξυγγιγνώσκειες τοῖς ἀνδράσιν*, Plat. Rep. IV, 426 d; *συγγνώσεσθε γὰρ τοῖς τε τότε πραχθεῖσι καὶ τοῖς νῦν λεγομένοις*, Conv. 218 b; Ggſtz *χαλεπαίνειν*, Phaedr. 269 b, wie Euthyd. 306 c, u. *ἀγανακτέω*, Menex. 244 b; — pass. ſich verzeihen laſſen, Verzeihung erhalten, *συγγιγνώσκεταί μοι*, mir wird verziehen, vulg. Xen. Cyr. 7, 1, 44.

σύγ-γνοια, *ἡ*, = *συγγνώμη*, Soph. *ξύγγνοιαν ἴσχειν*, Ant. 66.

συγ-γνώμη, *ἡ*, Verzeihung; *συγγνώμην ἔχειν*, verzeihen, Soph. El. 392; *τινί*, Ai. 1301 Phil. 1303 (aber Tr. 328 *ἡ τύχη καπὴ μέν, ἀλλὰ συγγνώμην ἔχει* iſt = verdient Verzeihung), wie Eur. Or. 660 u. öfter; *συγγνώμης τυχεῖν*, Hipp. 1326; *συγγνώμην ἴσχειν τινί*, Her. 6, 86, 3; *τινός*, Plat. Phaedr. 233 c u. öfter; Lys. 12, 29; Isocr. 4, 14. 82; *συγγνώμην ποιήσασθαι*, Her. 2, 110; *γίγνεταί μοι συγγνώμη*, 9, 58; *τούτων ἀπεχομένῳ σοι ἔσται πολλὴ συγγνώμη*, Plat. Theaet. 197 a; *συγγνώμην αἰτούμενος ὡς περὶ μεγάλων μέλλων λέγειν*, Critia. 106 b; auch abſolut, *συγγνώμη ἀδελφῷ βοηθεῖν*, als ſprichwörtlich bemerkt, Dem. 19, 238, d. i. daß man dem Bruder beiſteht, darf Einem Niemand verargen, nämlich auch in ſchlechter Sache; *συγγνώμης τυγχάνειν παρά τινος*, Din. 2, 3; *αἰτεῖσθαι*, Pol. 4, 14, 7; *διδόναι*, 12, 7, 5 u. öfter; *συγγνώμην ἀπονέμειν τινί*, Luc. Alex. 17.

συγ-γνωμονέω, verzeihen, erlauben; Apollod. 2, 7, 6; S. Emp. öfter; erſt ſpäte ſchlechte Form für *συγγιγνώσκω*, ſ. Lob. Phryn. 382.

συγ-γνωμονικός, *ἡ*, *όν*, zum Verzeihen geneigt, bereit, Arist. rhet. 2, 6; — pass., dem man verzeihen kann, verzeihlich, Arist. eth. eudem. 4, 6.

συγ-γνωμοσύνη, *ἡ*, = *συγγνώμη*, Soph. *μεγάλην μὲν ἐμοὶ τούτων θέμενοι συγγνωμοσύνην*, Trach. 1255, verzeihend.

συγ-γνώμων, *ον*, 1) verzeihend; *τῶν εἰρημένων συγγνώμονα εἶναι*, Eur. Med. 870; *θεοὺς παραιτήσῃ συγγνώμονάς σοι εἶναι, εἴ τι παρημέληκας*, Xen. Mem. 2, 2, 14; *ἁμαρτημάτων συγγν. καὶ πρᾳος*, Cyr. 6, 1, 37; *τὸ ἐπιεικὲς καὶ ξύγγνωμον*, Plat. Legg. VI, 757 d, vgl. X, 906 c; *συγγνώμονες ἔστε*, gewähret, Thuc. 2, 74; — pass. was Verzeihung verdient, verzeihlich, erlaubt, *ξύγγνωμόν τι γίγνεσθαι καὶ πρὸς θεοῦ*, Thuc. 4, 98. — 2) übereinſtimmend, derſelben Meinung; App. B. C. 2, 122; Plut. Cleom. 10.

σύγ-γνωσις, *ἡ*, das Verzeihen, Erlauben, Clem. Alex.

συγ-γνωστός, verziehen, zu verzeihen; Soph. frg. 323; Eur. Hec. 1107 u. öfter; *ξύγγνωστος*, Ar. Th. 418.

συγ-γογγυλίζω, rund zuſammendrehen, *ξυγγογγυλίσας καὶ συστρέψας*, Ar. Th. 61, wie Lys. 975.

συγ-γομφόω, durch Nägel od. Pflöcke zuſammenfügen; D. Sic.; Plut. Num. 9.

συγ-γονεύς, *ὁ*, = *σύγγονος* (?).

σύγ-γονος, durch Blutsverwandtſchaft verbunden, verwandt, verſchwiſtert; im plur. die Verwandten; Pind. P. 3, 39. 9, 108; auch *ἑστία*, Ol. 12, 14; *τέκνα*, P. 8, 60; Aesch. Spt. 1025 u. ſonſt; Eur. oft, auch *αἷμα σύγγονον*, Herc. Fur. 1077. — Auch wie *συγγενής*, angeboren, *σύγγονον βροτοῖσιν τὸν πεσόντα λακτίσαι πλέον*, Aesch. Ag. 858.

σύγ-γραμμα, *τό*, das Aufgeſchriebene, das Schriftwerk, Buch; Isocr. 2, 7; Plat. Gorg. 462 b u. öfter; Xen. Mem. 2, 1, 21; *πολλὰ τῶν ἰατρῶν ἐστι συγγράμματα*, 4, 2, 10; beſ. Geſchichtsbuch, auch das darin Niedergeſchriebene, Her. 1, 48; übh. Schrift in Proſa, Abhandlung, Aufſatz; Ggſtz von *ποίημα*, *συγγράμματα κατὰ λόγον εἰρημένα μόνον*, Plat. Legg. VII, 810 b, vgl. Lys. 204 d. — Auch Geſetz, Vorſchrift, *καὶ νόμιμα*, Plat. Min. 316 e; *τοῖς περὶ ὁτουοῦν νόμους καὶ ξυγγράμματα τιθεμένοις*, Polit. 300 b.

συγ-γραμμάτιον, *τό*, dim. von *σύγγραμμα*, Büchlein, kleine Schrift, Luc. Herod. 1.

συγ-γραμματο-φύλαξ, *ακος*, *ὁ*, Schriftbewahrer, bei Suid. Erkl. von *ῥητροφύλαξ*.

συγ-γραφεύς, *έως*, *ὁ*, der Aufſchreibende, beſ. der geſchichtliche Thatſachen zuſammenträgt u. aufſchreibt, der Geſchichtſchreiber, Xen. Hell. 7, 2, 1 u. Folgde. Uebh. der proſaiſche Schriftſteller, im Ggſtz von *ποιητής*, Heind. Plat. Lys. 204 d, vgl. Phaedr. 235 c; *λόγων*, 278 e; obwohl Ar. Ach. 1151 neben einander ſtellt *τὸν ξυγγραφῆ, τὸν μελέων ποιητήν*; oft bei Luc.; S. Emp. adv. gramm. 57 *συγγραφεῖς οἱ καταλογάδην πραγματευσάμενοι*. — In Athen waren *οἱ συγγραφεῖς* ein Ausſchuß, dem alle Vorſchläge zu Abänderungen in der Verfaſſung übergeben wurden, um ſie dem Volke vorzutragen, Lys. 30, 17. 21, vgl. Thuc. 8, 67 u. Harpocr.

συγ-γραφή, *ἡ*, das Aufſchreiben, Niederſchreiben, Her. 1, 93; das Aufgeſchriebene, das Schriftwerk, Geſchichtswerk, Thuc. 1, 97; Urkunde, *τὴν πρᾶξιν πᾶσαν διομολογούμενος ἐν συγγραφῇ*, Plat. Legg. XII, 953 e; beſ. ein handſchriftlicher Contract, Vertrag, *χρόνους προὔθεντο ἄνευ ξυγγραφῆς*, Thuc. 5, 35; Schuldbocument, Wechſel, *συγγραφὰς τίθεσθαι παρὰ τραπεζίτῃ*, Dem. 34, 6; *ναυτικαί*, Bodmereiverträge, 35, 27; — die verdungene Arbeit eines Malers, Andoc. 4, 17, wo es von einem Maler, der ſich zu malen weigert, heißt *προφάσεις ἀληθεῖς λέγων ὡς οὐκ ἂν δύναιτο ταῦτα πράττειν ἤδη διὰ τὸ συγγραφὰς ἔχειν παρ' ἑτέρων*; vgl. Dem. 18, 122, *ὥσπερ ἀνδριάντα ἐκδεδωκὼς κατὰ συγγραφήν, εἶτα οὐκ ἔχοντα ἃ προσῆκεν ἐκ τῆς συγγραφῆς*, der eine Bildſäule zu machen verdungen und darüber einen ſchriftlichen Contract aufgenommen hat.

συγ-γραφία, *ἡ*, = Vorigem, Aret.

Digitized by Google

συγ-γραφικός, ή, όν, zum Schreiben eines Buches, eines Contractes gehörig, Luc. hist. conscr. 42 pisc. 23; — *συγγραφικῶς ἐρεῖν*, mit der buchstäblichen Genauigkeit eines Contractes sprechen, Plat. Phaed. 102 d.

σύγ-γραφος, ή, = *συγγραφή*, Inscr.

συγ-γράφω, aufschreiben, niederschreiben, malen; *ἐοικας γηνὶ συγγεγραμμένῳ*, Ar. Av. 805; auch med., *τὰ δ' ἄλλα μετὰ τῆς γραμματέως συγγράψομαι*, Thesm. 432 (s. unten); *συγγράψασθαι*, Her. 1, 47. 48; die Dreißigmänner in Athen werden gewählt, *οἳ τοὺς πατρίους νόμους συγγράψουσι*, Xen. Hell. 2, 3, 2. — Bes. geschichtliche Thatsachen zusammentragen u. aufzeichnen, ein Geschichtswerk abfassen, Thuc. 1, 1; *τὰς πράξεις*, Pol. 3, 6, 1 u. Sp.; u. übh. ein Werk in Prosa schreiben, *ὁ τὴν ὑποθεσιαν συγγεγραφώς*, Ath. IV, 112 d; *ἐπαίνους καταλογάδην συγγράφειν*, Plat. Conv. 177 b; Ggstz von *ποιεῖν*, Lys. 205 a; s. Schaef. D. Hal. de C. V. p. 25. 70. 105. 185; selten von Dichtern, wie Pallad. 11 (X, 165) u. Theocr. ep. 20, 4. — Im engern Sinne = einen Contract abfassen, einen Vertrag machen, *περί τινος*, Isocr. 4, 147, vom Frieden; auch med., *συγγράφεσθαι πρός τι*, in Bezug auf eine Sache einen Contract machen, vgl. Dem. 56, 47 u. öfter; *συγγράφεσθαι γάμον*, die Ehe contractmäßig vollziehen, Plut. de stoic. repugn. 4; u. pass., *ὁ συγγεγραμμένος*, der durch einen Contract Verpflichtete, Hippocr. — Auch *ἐν τῷ δήμῳ συγγράφεσθαι*, einen Volksbeschluß ausfertigen, Plat. Gorg. 451 b; s. oben Ar.

συγ-γυμνάζω, mit od. zugleich üben, *ἐπὶ τὸ αὐτὸ τὴν φάλαγγα καὶ τοὺς μισθοφόρους Ἕλληνας*, Pol. 5, 65, 3; — u. med. sich mit üben, Plat. Conv. 217 b; pass. *καταλήψεις συγγεγυμνασμέναι*, S. Emp. 3, 188. 251.

συγ-γυμνασία, ἡ, gemeinschaftliche Uebung; S. Emp. adv. gramm. 61; Plut. öfter.

συγ-γυμναστής, ὁ, der sich mit Uebende, der Mitturner; Plat. Soph. 218 b, *καὶ ἡλικιώτης*; vgl. Polit. 257 c; Xen. Lac. 9, 4; Sp., wie Charit. 8, 6.

σύγε, s. *σύ*.

συγ-καθ-αγίζω, mit od. zugleich opfern; *χολὴν τοῖς ἱεροῖς*, Plut. conj. praec. p. 419; Aemil. P. 24.

συγ-καθ-αιρέω, ion. *συγκαταιρέω* (s. *αἱρέω*), mit od. zugleich herunternehmen, einreißen, zerstören, Thuc. 1, 90. 6, 6; übh. Etwas mit unternehmen, *τινί, ἀγῶνας μεγίστους*, Her. 9, 35.

συγ-καθαρεύω, = *καθαρεύω σύν*, Eust.

συγ-καθ-αρμόζω, mit od. zugleich anpassen. Bei Soph. Ai. 922 = mit zur Erde bestatten, *πεπτῶτ' ἀδελφὸν τόνδε συγκαθαρμόσαι*.

συγ-κάθ-εδρος, mit beisitzend, Lob. Phryn. 465.

συγ-καθ-ίζομαι (s. *ἵζομαι*), mit dabei, daneben sitzen; Isocr. 12, 18; Dem. prooem. 23; Luc. Anach. 19.

συγ-καθ-είμαρμαι (s. *μείρομαι*), durch das Schicksal womit verbunden sein, *ἀλλήλοις*, Hierocl. bei Stob. Floril. 67, 24, u. a. Sp., wie Plut.

συγ-καθ-είργω, att. statt *συγκατείργω*; *συγκαθειργμένη*, Aesch. 1, 182; *συγκαθεῖρξα*, Xen. Cyr. 6, 1, 36; Sp., wie Luc. bis accus. 33.

συγ-καθ-ελκόω, = *συγκαθέλκω*, *συγκαθελκυσθήσεται* Aesch. Spt. 596.

συγ-καθ-έλκω (s. *ἕλκω*), mit od. zusammen herunterziehen, Sp.

συγ-κάθ-εσις, ἡ, das Mitherablassen; — die Nachgiebigkeit, *καὶ ὕφεσις*, Plut. Ant. 51, v. l. *συγκατάθεσις*.

συγ-καθ-εύδησις, ἡ, das Mit- od. Zusammenschlafen, Schol. Od. 23, 346.

συγ-καθ-εύδω (s. *εὕδω*), mit-, beisammenschlafen; *τούτῳ θανοῦσα ξυγκάθευδε*, Aesch. Ch. 893; Plat. Legg. VIII, 838 b; Xen. Conv. 4, 53. 8, 31; Sp., wie Luc. oft.

συγ-καθ-έψω (s. *ἕψω*), mitkochen, Diosc.

συγ-κάθ-ημαι (s. *ἧμαι*), zusammen od. mit einander sitzen, *ἐν ὄρεσι συγκαθημένας*, Eur. Bacch. 809; bes. gemeinschaftlich bei einer Arbeit sitzen, Her. 3, 68; *περὶ εἰρήνης*, sich versammelt haben, um zu unterhandeln, Thuc. 5, 55; vgl. Xen. An. 5, 7, 21; — zusammensinken, -fallen, sich zugleich senken, Strab. XVI; *ἐς γόνυ*, Luc. pseudol. 20.

συγ-καθ-ιδρύω (s. *ἱδρύω*), zugleich niedersetzen, zugleich weihen, *τῇ Ἀφροδίτῃ τὸν Ἑρμῆν*, Plut. praec. conj. prooem., de aud. 13.

συγ-καθ-ιερόω, mit, zugleich, zusammen weihen, *ἀνάθημα*, Plut. Cam. 8.

συγ-καθ-ίζω (s. *ἵζω*), dabei, daneben, zusammen setzen, sitzen; *σῶμα συγκεκαθικός*, Ggstz von *ἐπισπερχές*, Arist. physiogn. 3; intransf., Plut. Arat. 21; med., Luc. de merc. cond. 33; u. so ist auch *ξυνεκαθίζετο* Xen. Hell. 5, 2, 35 richtige Lesart.

συγ-καθ-ίημι (s. *ἵημι*), mit, zugleich, zusammen herunterschicken, -lassen, *συγκαθῆσω κόσμον ἐν ταὐτῷ σκάφει*, Eur. Hel. 1074; u. med., *παίδων ὅπως νῷν σπέρμα συγκαθήσεται*, Ion 406; übtr., *αὐτὴν εἴς τι*, Plat. Theaet. 174 a; Prot. 336 a. — Med. sich niederlassen, hinabbegeben, *εἴς τινα τόπον*, verstecken, Pol. 8, 26, 1; auch *τινὶ εἴς τι*, sich worauf einlassen, wie *συγκαταβαίνω*, Lob. Phryn. 398.

συγ-καθ-ίστημι (s. *ἵστημι*), mit, zugleich, zusammen niedersetzen, einsetzen, *τὸν ξυγκαταστήσαντα τὴν τυραννίδα*, Aesch. Prom. 305; *ἀθλίου κυνὸς κόμιστρ' ἐς Ἄργος συγκατάστησον*, Eur. Herc. Fur. 1387; Thuc. 8, 68; Xen. Ages. 2, 30; Plat. Rep. VII, 567 b; *τύραννον*, Andoc. 1, 97; *μοναρχίας*, Isocr. 4, 125; Xen. Ages. 2, 30; mit andern hinstellen, hinbringen in die vorige Stellung, *καὶ οὐ συγκατέστησε τὸν στόλον μετὰ τῶν ἄλλων τριηράρχων*, Dem. 21, 168. — Med. sich gegen Jem. zum Kampfe stellen, *τινί*, Pol. 32, 20, 4; *τοῖς πολεμίοις εἰς τὴν μάχην*, 11, 23, 4; *τοῖς ὑπεναντίοις κατὰ πρόσωπον*, 9, 3, 6; u. so *συγκαταστῆναι πρός τινα*, 31, 20, 8 u. öfter; auch absolut, *οἱ συγκαθεστῶτες*, 4, 12, 6.

συγ-καθ-ορμίζω, mit od. zugleich in den Hafen führen, im pass., Pol. 5, 95, 3.

συγ-καθ-οσιόω, mit, zugleich weihen, Ios.

συγ-καθ-υφαίνω, mit verweben, LXX.

σύγ-καιρος, zur Zeit passend, zeitgemäß, übh. angemessen, bequem, Alciphr. 3, 16; Suid.

συγ-καίω, att. -*κάω* (s. *καίω*), mit od. zugleich in Brand setzen, anzünden; *κοιλίαι συγκαίειν ἀγαθαί*, zur Entzündung geneigt, Hippocr.; *τὰ ἐπὶ γῆς ξυνέκαυσε*, Plat. Tim. 22 c. — Pass. mit in Brand gerathen, brennen, *συγκαυθέντα ἄέρα*, 49 e.

συγ-κακο-παθέω, mit, zugleich, zusammen leiden, — auch mitleiden, mitempfinden, Sp.

συγ-κακο-υργέω, mit, mit Andern, in Gesellschaft od. zusammen Böses thun; Liban.; D. Hal. 1, 78.

συγ-κακό-ργημα, τό, gemeinschaftlich begangene böse That, Sp.

Digitized by Google

συγ-κακο υργία, ἡ, das gemeinſchaftliche Begehen einer böſen That, Sp.

συγ-κακο υχέομαι, pass., Ungemach mit leiden, Sp.

συγ-κακόω, = Folgdm, Sp.

συγ-κακύνω, mit verſchlechtern, verſchlimmern, Theophr.

συγ-καλέω (ſ. *καλέω*), zuſammenrufen; beſ. zur Rathsverſammlung, Il. 2, 55. 10, 302; *λαοὺς συγκαλῶν ἐγχωρίους*, Aesch. Suppl. 512; Ar. Lys. 22; oft bei Xen., *συγκαλοῦμεν* fut. An. 3, 1, 46; *φίλους*, Plat. Legg. VI, 775 a; Sp.; — zur Mahlzeit einladen, Xen. Cyr. 8, 4, 1. — Med. zu ſich berufen, verſammeln.

συγ-καλινδέομαι, pass., ſich mit-, zuſammenwälzen, Plut. plac. phil. 4, 19.

συγ-καλλύνω, zuſammen kehren, fegen, Arist. probl. 24, 9, *τὰ διαῤῥιπτόμενα*.

συγ-κάλυμμα, *τό*, Bedeckung von allen Seiten, Umhüllung, Sp.

συγ-καλυμμός, *ὁ*, wie *συγκάλυψις*, Bedeckung od. Verhüllung von allen Seiten, Sp.

συγ-καλυπτέος, zu bedecken, zu verhehlen, *λόγος*, Aesch. Prom. 521.

συγ-καλυπτός, von allen Seiten bedeckt od. verhüllt, *κνίσσῃ τε κῶλα συγκαλυπτά*, Aesch. Prom. 494.

συγ-καλύπτω, mit bedecken, verhüllen; *ἃ συγκαλύψαι χρόνῳ χρῄζοντες*, Eur. Phoen. 879; Anacr. 14, 32; Ggſz von *ἀποδύεσθαι*, Plat. Rep. V, 452 d; — med. ſich verhüllen, Xen. Cyr. 8, 7, 28.

συγ-κάλυψις, ἡ, = *συγκαλυμμός*, Sp.

συγ-κάμνω (ſ. *κάμνω*), mit arbeiten, ſich anſtrengen, *ἀδελφῷ*, Soph. El. 975, vgl. Ai. 967; Eur. Rhes. 396; *συγκαμὼν δορί*, 326; mit leiden, *κακοῖσι σοῖσι συγκάμνων*, Alc. 614; Mitleid haben, Aesch. Prom. 414.

συγ-καμπή, ἡ, Zuſammenbiegung, Einbug; Xen. Equ. 1, 8; Poll. 2, 234; bei Arist. H. A. 3, 3 heißen ſo die Finger.

συγ-καμπτός, zuſammengebogen, Sp.

συγ-κάμπτω, zuſammenbiegen, krümmen; *συνέκαμψε τὸ σκέλος*, Plat. Phaed. 60 b; *συγκαμφθεὶς κάθημαι*, 98 d; Xen. Equ. 7, 2; — med., *τινί*, Plut. discr. adul. et amic. 31.

σύγ-καμψις, ἡ, das Zuſammen- od. Einbiegen, Krümmen, Sp.

συγ-κανη-φορέω, den heiligen Korb mittragen, Scol. 18 Iac.

συγ-καπηλεύομαι, mit verfälſchen, Sp.

συγ-καρκῑνόομαι, pass., vom Getreide, ſich mit den Wurzeln beſtocken, Pherecr. bei Harpocr. v. *καρκίνος*.

συγ-κασιγνήτη, Mitſchweſter, Eur. I. T. 800.

σύγ-κασις, ιος, ὁ u. ἡ, Mitbruder, Mitſchweſter, *σύγκασι κόρα*, Eur. Alc. 412.

συγ-κατα-βαίνω (ſ. *βαίνω*), mit, zugleich, zuſammen herab- od. heruntergehen, -ſteigen; *οὕτω μοῖρά τε συγκατέβα*, Aesch. Eum. 998, vgl. Ch. 716; *σὰξ πτέρυγι συγκαταβαίνω*, Eur. Andr. 506; zurückkehren, Thuc. 6, 30; vom Haare, herabhangen, Iac. Philostr. imagg. p. 266. — Uebertr., ſich herablaſſen, ſich bereit finden laſſen, ſich wozu verſtehen, *εἴς τι*, z. B. *εἰς τὸν ὑπὲρ τῶν ὅλων κίνδυνον*, Pol. 3, 89, 8; *εἰς κρίσιν*, 3, 90, 5; *εἰς φόρους καὶ συνθήκας*, 4, 45, 4, u. ſonſt; *εἰς πᾶν*, auf alle Bedingungen eingehen, 3, 10, 1 u. öfter. — Mit, zugleich ſich ereignen, Arist. pol. 7, 16.

συγ-κατα-βάλλω (ſ. *βάλλω*), mit, zugleich, zuſammen herab- od. herunterwerfen, Plut. Lucull. 23; *τὰ χρήματα*, mit bezahlen, D. Cass. 48, 53.

συγ-κατά-βασις, ἡ, das Mitherabgehen, — übtr., Herablaſſung, Nachgiebigkeit, Sp.

συγ-κατα-βατικός, ἡ, *όν*, herablaſſend, ſich bequemend, Sp.

συγ-κατα-βιβάζω, mit herabführen, Pol. 5, 70, 8.

συγ-κατα-βιόω (ſ. *βιόω*), mit, zugleich, zuſammen leben; Plut. animi an corp. aff. pei. 2; Alciphr. 1, 32.

συγ-κατα-γήρασις, ἡ, das Mitaltern, das mit Einem bis ins Alter Leben, Plat. Legg. XI, 930 b.

συγ-κατα-γηράσκω, = Folgdm; Her. 1, 203; Epicur. bei D. L. 10, 20; *βίῳ ἀπόρῳ*, Men. bei Plut. tranquill. 3.

συγ-κατα-γηράω (ſ. *γηράσκω*), wie *συγγηράω*, mitaltern, bis ins Alter mit Einem leben, *συγκατα-γηράσασαν*, Is. 2, 7.

συγ-κατα-γιγνώσκω (ſ. *γιγνώσκω*), mit od. zugleich verdammen, Sp.

συγ-κατα-γομφόω, mit nageln, oder zuſammennageln, zuſammenfügen, Plut. def. or. 29 im perf. pass.

συγ-κατα-γράφω, wie *συγγράφω*, niederſchreiben, Sp.

συγ-κατ-άγω (ſ. *ἄγω*), mit herab- oder herunterführen, mit zurückbringen, *τύραννον*, Ar. Thesm. 339; ins Vaterland Verbannte Plat. Ep. VII, 333 e.

συγ-κατα-δαρθάνω (ſ. *δαρθάνω*), mit od. bei Einem ſchlafen; *ξυγκαταδαρθεῖν*, Ar. Eccl. 613. 622.

συγ-κατα-δικάζω, mit verurtheilen, Sp.

συγ-κατα-διώκω, zuſammen verfolgen, *τὰς ναῦς ξυγκαταδιωχθείσας*, Thuc. 8, 28.

συγ-κατα-δουλόω, mit zum Sclaven machen, med. ſich unterwerfen, Thuc. 3, 64. 8, 46.

συγ-κατα-δύνω, = Folgdm.

συγ-κατα-δύομαι (ſ. *δύω*), mit untergehen, untertauchen; *πλειάδι συγκαταδύς*, Theocr. ep. 8 (VII, 534); Liban. u. a. Sp., *συγκατεδύστο* Luc. Tox. 18.

συγ-κατά-δυσις, ἡ, das Mituntergehen, Strab. 1, 1, 21.

συγ-κατα-ζάω (ſ. *ζάω*), ſein Leben hinbringen, *τινί*, mit Einem, Plut. amat. 2.

συγ-κατα-ζεύγνῡμι (ſ. *ζεύγνυμι*), mit einander od. zuſammen verbinden; *ὀθούνεκ' ἄτῃ συγκατέζευκταν κακῇ*, Soph. Ai. 123, Einen ans Unglück feſſeln; beſ. von der Ehe, *τοὺς ἀγάμους ταῖς χηρευούσαις γυναιξί*, Plut. Camill. 2; Luc. Tox. 25.

συγ-κατα-θάπτω (ſ. *θάπτω*), mit begraben; Her. 2, 81; Lys. 2, 60; Sp.

συγ-κατά-θεσις, ἡ, Zuſtimmung, Beifall; *καὶ ἔπαινος συνεξακολουθεῖ τοῖς πράττουσιν*, Pol. 2, 58, 11; *ἔπαινον καὶ συγκαταθέσεως τυγχάνειν*, 22, 9, 16, u. öfter; S. Emp. oft, wie Plut. de Stoic. repugn. a. E.

συγ-κατα-θετικός, ἡ, *όν*, zuſtimmend, beifällig, *κίνημα*, Plut. adv. Colot. 26.

συγ-κατα-θέω (ſ. *θέω*), zugleich od. mit herablaufen, einen Einfall machen, Xen. Cyr. 5, 3, 2.

συγ-κατα-θλάω (ſ. *θλάω*), zugleich zerbrechen, *συγκατέθλα τὸ ποτήριον*, Machon bei Ath. VIII, 348 f.

συγ-κατα-θνήσκω (ſ. *θνήσκω*), mit od. zugleich ſterben, *Ἕκτορι μὲν Τροίη συγκατέθανεν*, Archi. 35 (VII, 139).

Digitized by Google

συγ-κατ-αίθω, mit verbrennen, *ἐν νεοσπάσιν θαλλοῖς δ' ὀὴ λέλειπτο συγκατῄθομεν*, Soph. Ant. 1187.

συγ-κατ-αίνεσις, ἡ, Beistimmung, Billigung, Sp.

συγ-κατ-αινέω (ſ. *αἰνέω*), beiſtimmen, *τινί*, billigen, *τινί τι*, Xen. Cyr. 3, 3, 20; Pol. 15, 8, 9 u. Sp., wie Heraclid. alleg. 12, Luc. amor. 18.

συγ-κάτ-αινος, beiſtimmend, *βουλόμενοι ὑμᾶς συγκαταίνους γενέσθαι τοῖς ὑπ' αὐτῶν παρακαλουμένοις*, Dem. 18, 167.

συγ-κατ-αιρέω, ion. ſtatt *συγκαθαιρέω*, Her.

συγ-κατ-αίρω (ſ. *αἴρω*), mit od. zugleich ankommen, im Hafen, Pol. 1, 52, 6, l. d.

συγ-κατ-αιτιάομαι, dep. med., mit beſchuldigen, Ios.

συγ-κατα-καίνω, = *συγκατακτείνω*, Appian.

συγ-κατα-καίω, att. *-κάω* (ſ. *καίω*), mit verbrennen; Xen. An. 3, 2, 27; *συγκατακαῦσαι*, Lucill. 77 (XI, 133); *συγκατακαῆναι τῷ βασιλεῖ*, D. Sic. 2, 28; Luc. Philops. 27.

συγ-κατα-καλύπτω, mit bedecken, verhüllen, D. Sic.

συγ-κατά-καμαι (ſ. *κεῖμαι*), zugleich mit Einem od. zuſammenliegen, Ar. Eccl. 614; *ὅταν συγκατακέωνται*, Plat. Phaedr. 256 a, u. öfter.

συγ-κατα-κλάω (ſ. *κλάω*), mit od. zugleich zerbrechen, Sp.

συγ-κατα-κλείω, ion. *συγκατακληΐω*, mit od. zugleich verſchließen, mit einſchließen, Her. 1, 182; *ἀπορίᾳ*, Luc. vit. auct. 9.

συγ-κατα-κληρονομέω, mit ererben, beſitzen, LXX.

συγ-κατα-κλίνω, mit, zuſammen, neben einander legen, pass. zuſammen, daneben liegen, Ar. Nubb. 50 Ach. 943; bei Tiſche, Ath. VII, 289 d; *τὴν νύμφην τῷ νυμφίῳ*, Plut. praec. conj. p. 411; *συνεκλίθη τινί*, Symp. 1, 2, 3; *συγκλιθήσεται*, Xen. Eph. 1, 7.

συγ-κατά-κλισις, ἡ, das mit Einem, neben Einem Liegen, im Bette od. am Tiſche, Plut. amator. 21.

συγ-κατα-κοιμάω, zuſammen ſchlafen laſſen, pass. zuſammen ſchlafen, Ios. u. a. Sp.

συγ-κατ-ακολουθέω, mit folgen, Strab.

συγ-κατα-κομίζω, mit herab- od. herunterführen, -bringen, D. Hal. 7, 12.

συγ-κατα-κόπτω, mit, zuſammen niederhauen, Plut. Syll. 32.

συγ-κατα-κοσμέω, zuſammenordnen, -ſtellen, Plut. fac. orb. lun. 25.

συγ-κατα-κόσμησις, εως, ἡ, die Zuſammenordnung, Philodem. de mus.

συγ-κατα-κρημνίζω, mit od. zugleich herabſtürzen, Ios.

συγ-κατα-κτάομαι, dep. med. (ſ. *κτάομαι*), mit erwerben od. erobern; *Φιλίππῳ τὴν τῶν Ἑλλήνων ἀρχήν*, Dem. 18, 63; D. Hal. 1, 58.

συγ-κατα-κτείνω (ſ. *κτείνω*), mit od. zugleich tödten; *συγκατακτὰς βοτὰ καὶ βοτῆρας*, Soph. Ai. 226; *συγκατέκτανον*, Eur. Or. 1089.

συγ-κατα-κυλίω, zugleich, zuſammen herabwälzen, Sp.

συγ-κατα-λαμβάνω (ſ. *λαμβάνω*), zuſammen wegnehmen, *κοινῶν τῶν χρημάτων ὄντων τοῖς συγκατειληφόσι*, Xen. Cyr. 4, 2, 27; — mit zuſammenfaſſen, einbegreifen, dah. mit Mauern umgeben, Thuc. 6, 26.

συγ-κατα-λέγω (ſ. *λέγω*), mit dazu wählen, mit, zugleich aufzeichnen; Ath. III, 112 d; Plut. u. a. Sp., *συγκατέλεκτο ἡμῖν*, Luc. Charid. 4.

συγ-κατα-λείπω, zugleich, mit zurücklaſſen, *ξυγκαταλιπόντες τῷ τειχίσματι φρουράν* Thuc. 5, 75.

συγ-κατ-αλλάσσω, att. *-ττω*, mit einander ausſöhnen, D. Hal.

συγ-κατα-λογίζομαι, dep. med., mit berechnen, mit überlegen, Ios.

συγ-κατα-λύω, mit od. zugleich auflöſen; *τὸν δῆμον*, die demokratiſche Verfaſſung aufheben, Thuc. 8, 68; Lys. 16, 5. 30, 15; — intranſ., mit einkehren, Plut. de am. mult. p. 290.

συγ-κατα-μαρτυρέω, las Reiske Dem. 29, 37 für *σύ*, *κατεμαρτύρησαν*.

συγ-κατα-μίγνυμι (ſ. *μίγνυμι*), mit hinein- od. hinzumiſchen, verbinden; *τὰς Χάριτας Μούσαις συγκαταμιγνύς*, Eur. Herc. Fur. 674; *εἰς τὸ σῶμα συγκαταμιγνύμενα*, Plat. Polit. 288 e; — übertr., empfänglich machen für Etwas, *τινί*, Xen. Hier. 6, 2, *μέχρι τοῦ ᾠδαῖς τε καὶ θαλίαις καὶ χοροῖς τὴν ψυχὴν συγκαταμίγνυται*, poetiſche Verbindung.

συγ-κατα-μύω, ſich ganz verſchließen, *πᾶσα συγκατέμυσε γένεσις*, Philp. 34 (IX, 311).

συγ-κατα-ναυ-μαχέω, mit od. zugleich im Seetreffen ſiegen, D. Sic. 13, 52.

συγ-κατα-νέμω (ſ. *νέμω*), mit zutheilen. — Med. mit Einem theilen, gemeinſchaftlich beſitzen, *συγκατενείμαντο τὴν γῆν* Thuc. 6, 4.

συγ-κατα-νευσί-φαγος, vom Beifallnicken od. Jaſagen zehrend, davon lebend, die Schmarotzer, Crates in Stob. fl. 14, 16.

συγ-κατα-νεύω, mit oder zugleich bewilligen, Beifall nicken; Agath. 21 (V, 287); *τοῖς λεγομένοις*, Pol. 3, 52, 6; *ἐκείνῳ ἅπαντα συγκατένευον*, 7, 4, 9.

συγ-κατα-πατέω, gänzlich zertreten, zugleich mit Andern niedertreten, Sp.

συγ-κατα-παύω, zugleich zur Ruhe, zum Aufhören, zu Ende bringen. — Pass. zugleich aufhören, Sp.

συγ-κατα-πίμπλημι (ſ. *πίμπλημι*), mit oder zugleich anfüllen, vollmachen, verunreinigen, Antipho 2 *α* 10.

συγ-κατα-πίπτω (ſ. *πίπτω*), mit herab-, herunter- od. niederfallen, *ταῖς τύχαις*, mit dem ſinkenden Glücke auch den Muth ſinken laſſen, D. Hal. iud. Isocr. 9.

συγ-κατα-πλέκω, mit hineinverflechten, Plut. Timol. 16.

συγ-κατα-πολεμέω, mit oder zugleich bekriegen, überwinden, Sp.

συγ-κατα-ποντόω, zugleich oder zuſammen ins Meer verſenken, pass., S. Emp. adv. astrol. 92.

συγ-κατα-πράσσω, mit od. zugleich thun, mitbewirken od. durchſetzen, Dem. 5, 23 u. A.

συγ-κατα-πρήθω, mit oder zugleich verbrennen, Sp.

συγ-κατ-αριθμέω, mit dazu zählen, Arist. cat. 8, 38 u. Sp.

συγ-καταῤ-ῥέω (ſ. *ῥέω*), mit od. zugleich herunterfließen, -gleiten, Sp.

συγ-καταῤ-ῥίπτω, mit od. zugleich herabwerfen, Luc. Cont. 5.

συγ-κατ-άρχω, mit anfangen, Sp.

συγ-κατα-σβέννυμι (ſ. *σβέννυμι*), mit od. zugleich auslöſchen, austilgen, *τῇ ἀκοῇ συγκατεσβέσθαι τὴν φωνήν*, Plut. sol. an. 19

συγ-κατα-σήπω, mit oder zugleich faul machen, Sp.

Digitized by Google

συγ-κατα-σκάπτης, ὁ, der Mitzerstörer, Lycophr. 222.

συγ-κατα-σκάπτω, mit oder zugleich untergraben, zerstören, vernichten; *ἡμᾶς*, Eur. Or. 733; *τείχη*, Rhes. 391, wie Andoc. 1, 101.

συγ-κατα-σκεδάζω, und

συγ-κατα-σκεδάννῡμι (ſ. *σκεδάννυμι*), mit od. zugleich über Einen herſchütten, Xen. An. 7, 3, 32.

συγ-κατα-σκευάζω, mit bereiten, einrichten, helfen; Thuc. 1, 93; Xen. Lac. 8, 3; *πάνθ' ὁπόσα τὸν ἀνθρώπινον βίον συγκατεσκεύακεν*, Plat. Polit. 274 d; Isocr. 3, 6; Dem. 3, 17; *τινὶ δυναστείαν*, Pol. 1, 83, 4; *νίκην*, 3, 111, 3.

συγ-κατα-σκηνόω, mit Andern in ein Zelt od. eine Wohnung zuſammenbringen, Xen. Cyr. 5, 4, 17.

συγ-κατα-σκήπτω, mit oder zugleich herunterfallen, daraufloſtürzen, Plut. Brut. 37.

συγ-κατα-σπάω (ſ. *σπάω*), mit oder zugleich herunterziehen, *συγκατασπασθέντα εἰς τὴν Σύρων ἐπικράτειαν*, Xen. Cyr. 5, 5, 24; herunterreißen, *ἤρωα*, Luc. Nigr. 11; Pisc. 32.

συγ-κατα-σπείρω, mit, zugleich, zuſammen ausſtreuen, ſäen, Heliod. 3, 12.

συγ-κατα-στασιάζω, mit od. zugleich in Aufſtand bringen, aufwiegeln, Plut. Philop. 13.

συγ-κατά-στασις, ἡ, das Zuſammengerathen zum Kampf, *τῶν θηρίων*, der Kampf mit Thieren, Pol. 4, 8, 9.

συγ-κατα-στρέφω, mit oder zugleich beendigen, *τὸν βίον*, Plut. Dem. 3. — Med. ſich zugleich unterwürfig machen, Thuc. 6, 60, Xen. Cyr. 8, 1, 8 u. Folgde.

συγ-κατα-σχηματίζω, mit oder zugleich in eine Geſtalt oder Stellung bringen, *τινί*, Plut. de virt. mor. 4.

συγ-κατα-τάσσω, att. **-ττω**, mit od. zugleich anordnen, Xen. Cyr. 6, 3, 32.

συγ-κατα-τείνω, mit od. zugleich anſpannen, ausſtrecken, Hippocr.

συγ-κατα-τήκω, mit zuſammenſchmelzen, u. pass. zugleich, dabei zerſchmelzen, verſchwinden, u. übertr., *συγκατατήκεσθαί τινι*, wobei abzehren, worauf verſeſſen ſein, alle Kräfte auf Etwas verwenden, Sp., wie M. Ant. 5, 1.

συγ-κατα-τίθημι (ſ. *τίθημι*), mit, zugleich, zuſammen niederſetzen; med. beiſtimmen, *τινὶ περί τινος*, Plat. Gorg. 501 c; Dem. 18, 166; öfter bei Pol., *τοῖς λεγομένοις*, 3, 98, 11; *τῷ ἐγκλήματι*, Luc. Eun. 11; Plut. de stoic. repugn. E.

συγ-κατα-τρέχω (ſ. *τρέχω*), zuſammenlaufen, Leucipp. bei D. L. 9, 31.

συγ-κατα-τρίβω, mit aufreiben, *καὶ διαφθεῖραι τὸν καρπόν*, Plut. Cleom. 26.

συγ-κατα-τρώγω (ſ. *τρώγω*), mit od. zugleich zernagen, Plut.

συγ-κατα-φαγεῖν, aor. zu *συγκατεσθίω*.

συγ-κατα-φέρω (ſ. *φέρω*), mit, zugleich, zuſammen herunterttragen, pass. zuſammen herunterkommen, ſich vereinigen, beiſtimmen, *τινί*, z. B. *τῇ δόξῃ περί τινος*, Pol. 10, 5, 9; *συγκατηνέχθησαν ἐπὶ τὸ γράφειν δόγμα τοιοῦτον*, 33, 16, 11.

συγ-κατα-φεύγω (ſ. *φεύγω*), mit hineinfliehen, um ſich zu retten, Sp.

συγ-κατα-φθείρω, mit verderben, *τοὺς στρατιώτας*, Pol. 9, 26, 6.

συγ-κατα-φλέγω, mit od. zugleich verbrennen, Luc. Nigr. 30.

συγ-κατα-φονεύω, mit od. zugleich ermorden, Polyaen. 8, 69.

συγ-κατα-φρονέω, mit od. zugleich verachten, Sp.

συγ-κατά-φυρτος, mit hinein gemiſcht, geknetet, Philoxen. bei Ath. XIV, 643 c.

συγ-κατα-χράομαι (ſ. *χράομαι*), dep. med., zugleich verbrauchen od. mißbrauchen, Clem. Al.

συγ-κατα-χώννῡμι (ſ. *χώννυμι*), mit verſchütten, Geopon.

συγ-κατα-ψεύδομαι, zugleich von Einem od. gegen Einen lügen, *ἐμοῦ συγκατειψεύσατο* Aesch. 2, 158.

συγ-κατα-ψηφίζομαι, mit oder zugleich durch ſeine Stimme verurtheilen, Plut. Them. 21.

συγ-κάτ-ειμι (ſ. *εἶμι*), mit herabgehen, Luc. D. Mort. 27, 7; vom Haare, herabwallen, Aristaen. 1, 11; vgl. Jac. Philostr. imagg. p. 266.

συγ-κατ-είργω, att. *συγκαθείργω*, mit einſchließen, einſperren, ſ. oben.

συγ-κατ-εξ-αν-ίστημι, bei Plut. Alex. 16 v. l. für *συνεξανίστημι*.

συγ-κατ-επείγω, zugleich mit antreiben, pass. mitellen, Sp.

συγ-κατ-εργάζομαι, mit, zugleich, zuſammen vollbringen, *ὅς ἡμῖν συγκατειργάσατο τάδε*, Eur. Or. 33; ſo, *τινί τι*, z. B. *τὴν βασιληΐην*, Her. 1, 162. 2, 154; *συγκατειργασμαι ὑμῖν τὰ κάλλιστα τῶν ἔργων*, Pol. 22, 4, 4; beiſtehen, *τινί*, Her. 8, 142; Thuc. 1, 132; Xen. An. 7, 7, 25 u. Sp., wie D. Cass. 57, 19; zugleich mit umbringen, tödten, *τέκνα λυσσάδι συγκατειργάσω μοίρᾳ*, Eur. Herc. fur. 1024.

συγ-κατ-έρχομαι (ſ. *ἔρχομαι*), mit od. zugleich zurückkommen; Lys. 31, 9; Plut. Camill. 30.

συγ-κατ-εσθίω (ſ. *ἐσθίω*), mit aufeſſen, verzehren, Sp.; perf. bei Plut. am. mult. 3; *συγκαταφαγεῖν*, Thes. 22.

συγ-κατ-ευθύνω, mit darauf richten, lenken; Plut. de virt. mor. 6 g. E.; *γνώμην ἐφ' ὃ δεῖ*, phil. c. princ. 3.

συγ-κατ-εύχομαι, mit, zugleich erflehen, bitten, *ὧν ἐρῶ μέν, ταῦτα συγκατευξάμην*, Soph. Ant. 1336; — im Gebet mit anrufen, Plut. de frat. am. E.

συγ-κατ-έχω (ſ. *ἔχω*), mit oder zugleich an- oder feſthalten, Plat. Crat. 404 a u. Sp.

συγ-κατ-ηγορέω, mit od. zugleich anklagen, Dem. 19, 291. — In der Logik, mit Andern von einer Perſon od. Sache Etwas ausſagen, prädiciren.

συγ-κατ-ηγόρημα, τό, das, was mit Andern von einer Sache od. einer Perſon ausgeſagt wird, wie *πᾶς, οὐδείς, τίς* von *ἄνθρωπος*, Sp.

συγ-κατ-ηγορηματικός, ἡ, όν, was als *συγκατηγόρημα* gebraucht werden kann, Arist.

συγ-κατ-ηγόρησις, ἡ, gemeinſchaftliche Anklage, Schol. Ar. Equ. 820.

συγ-κάτ-ημαι, ion. ſtatt *συγκάθημαι*, Her.

συγ-κατ-ηρεφής, ές, ganz bedeckt, Lycophr. 1279.

συγ-κατ-οικέω, mit bewohnen, *τῆς (ἐσθῆτος) ὁ δυσφιλὴς γέρων γέροντι συγκατῴκηκεν πίνος*, Soph. O. C. 1261.

συγ-κατ-οικίζω, mit oder zugleich in eine Wohnung od. ein Land ſetzen, Eur. Hipp. 646; ein Land mit Bewohnern verſehen, Her. 3, 149; gründen helfen, Thuc. 6, 4. 8; auch *μνημεῖα ἀΐδια*, 2, 41.

συγ-κατ-οικτίζω, mit bemitleiden, im med., Soph.

Digitized by Google

οἷα πάσχω συγκατοικτιουμένη, Trach. 532, Schol. σὺν ὑμῖν θρηνοῦσα, ſich mit betrauern laſſen.

συγ-κατ-ολισθαίνω (ſ. ὀλισθαίνω), mit oder zugleich herabgleiten, -fallen, D. Sic. 1, 30.

συγ-κατ-ορθόω, mit od. zugleich in Ordnung od. zu Stande bringen; Isocr. 5, 152; Plut. discr. adul. et am. 12.

συγ-κατ-ορύσσω, att. -ττω, mit verſcharren, begraben; Plut. adv. Col. 13; Luc. Nigr. 30.

συγ-κάττυσις, ἡ, das Zuſammenflicken, Zuſammenſetzen, Clem. Al.

συγ-καττύω, zuſammenflicken, übh. zuſammenſetzen, Sp., wie Luc. hist. conscr. 23; ἐσθῆτες συγκεκαττυμέναι ἐκ — epist. Saturn. 28.

σύγ-καυσις, ἡ, das Verbrennen, Plat. Tim. 83 a; das zu ſtarke Brennen, Röſten.

σύγ-κεμαι (ſ. κεῖμαι), mit, zuſammen od. bei einander liegen, Soph. Ai. 1288; übh. perf. pass. zu συντίθημι, zuſammengeſetzt ſein, χορὸς ἐξ ἀνθρώπων συγκείμενός ἐστιν, Xen. Oec. 8, 3; σύγκεινταί μοι τὸ σῶμα ἐξ ὀστῶν καὶ νεύρων, Plat. Phaed. 98 c; Theaet. 201 e u. öfter; συμφοραὶ ὑπὸ ποιητῶν συγκείμεναι, von Dichtern zuſammengeſetzte, erdichtete Begebenheiten, Isocr. 4, 168; πάντα αὐτῷ σύγκειται καὶ μεμηχάνηται, Lys. 3, 26; ὥσπερ ποίημα μακρὸν συγκείμενον, Plat. Lys. 221 d; λόγοι συγκείμενοι ὑπὸ τοῦ σοφιστοῦ, Aesch. 1, 125; beſ. verabredet ſein, ξυγκείμενα σημεῖα, Ar. Eccl. 6; καθάπερ ἦν ξυγκείμενον, wie es verabredet war, 61; σύγκειται αὐτοῖς, es beſteht unter ihnen die Verabredung, ſie ſind übereingekommen, c. inf., Her. 9, 52; τὸ συγκείμενον, die Uebereinkunft, 5, 62; τὰ συγκείμενα, Xen. An. 7, 2, 7; κατὰ τὰ συγκείμενα, nach der Verabredung, Her. 3, 58; Thuc. 3, 70; Xen. An. 6, 2, 7 u. ſonſt; αἱ συγκείμεναι ἡμέραι, Her. 3, 157; τὸ συγκείμενον, der verabredete Ort, Xen. An. 6, 3, 4; Thuc. 4, 23; πιστότερον σύγκειται, Antiph. 3 γ 4; τὰ ἐπὶ τῇ βλάβῃ συγκείμενα, Lys. 12, 48; καὶ ταῦτα ἡμῖν οὕτω ξυγκείσθω, ſo ſoll es ausgemacht ſein, Plat. Legg. VII, 827 c; Sp., wie τὰ πρὸς αὐτὸν συγκείμενα αὐτοῖς, Pol. 5, 4, 10; παρὰ τὰ συγκείμενα, Luc. Iov. Trag. 37.

συγ-κειμένως, der Verabredung gemäß.

συγ-κεκραμένως, adv. part. perf. pass. zu συγκεράννυμι, gemiſcht, Sp.

συγ-κεκροτημένως, adv. part. perf. pass. zu συγκροτέω, zuſammengehämmert, dicht, feſt, tüchtig, καὶ τορῶς μελετᾶν, Luc. merc. cond. 35.

συγ-κελεύω (ſ. κελεύω), mit befehlen; Eur. I. A. 892; Thuc. 8, 31.

συγ-κέλλω, zuſammentreiben, hineinthun, στρόμβους συγκέλσαντες Opp. Hal. 5, 602.

συγ-κενόω, mit ausleeren, Medic.

συγ-κεντέω, zuſammenſtechen, niederſtechen; Her. 3, 77; ἐμελλε συγκεντηθήσεσθαι, 6, 29; Pol. 4, 22, 11 u. öfter.

συγ-κεράννῡμι u. **συγκιρανν-όω** (ſ. κεράννυμι), zuſammenmiſchen, verbinden, vereinigen, λύπῃ τὴν ἡδονήν, Plat. Phil. 50 a, u. öfter; Gegſ. διακρίνειν, Parm. 129 e; ὡς μοι τὰ μὲν παλαιὰ συγκεκραμένα ἄλγη δύσοιστα, Aesch. Ch. 733, wie Soph. δειλαίᾳ συγκέκραμαι δύᾳ, Ant. 1295, u. Τέκμησσαν οἵκτῳ τῷδε συγκεκραμένην, Ai. 879; vgl. Trach. 659 u. οὕτω πολυφόρῳ συγκέκραμαι δαίμονι, Ar. Plut. 853, mit einem Geſchicke, Unglücke, unzertrennlich verbunden ſein; συγκεράσασθαι φιλίαν, Freundſchaft ſchließen, πρός τινα, mit Einem, Her. 7, 151; vgl. Porſ. Eur. Med. 138; auch pass., φιλίαι μεγάλαι συνεκρήθησαν, Her. 4, 152; ξυγκραθέν, Thuc. 6, 18; ταχὺ τοῖς ἡλικιώταις συνεκέκρατο ὥστε οἰκείως διακεῖσθαι, Xen. Cyr. 1, 4, 1; Plat. hat neben συνεκεράσθη, Legg. X, 889 c Phil. 46 c, ὅταν συγκραθῇ, Tim. 68 c, u. συγκραθεῖσα, 37 a; adj. verb. συγκρατέον, Phil. 62 b.

συγ-κέρασμα, τό, Vermiſchung, Milderung, Sp.

συγ-κερασμός, ὁ, das Vermiſchen, Mildern, Sp.

συγ-κεραστός, vermiſcht, gemildert, temperirt, Sp.

συγ-κερατίζομαι, mit den Hörnern zuſammenſtoßen, LXX.

συγ-κεραυνόω, zuſammendonnern, ὀρνῖνους συγκεραυνοῦσαι κλάδους, Eur. Bacch. 1101; betäuben, οἴνῳ φρένας συγκεραυνωθείς, Archil. 38; καὶ τοὺς καδίσκους συγκεραυνώσω σποδῶν, Cratin. bei Ath. XI, 494 c, ich will ſie zerſchmettern, wie der Donner.

συγ-κερκίζω, zuſammenweben, ὁμοδοξίαις, Plat. Polit. 310 e.

συγ-κεφαλαιόω, die Köpfe, die Summen oder Hauptſachen zuſammenfaſſen, wiederholen, ſie in einem Hauptergebniſſe zuſammenfaſſen, unter eine Ueberſchrift bringen, im med., Xen. οὕτω συνεκεφαλαιώσατό τὰς πράξεις, Cyr. 8, 1, 15, vgl. συγκεφαλαιοῦνται πολλὰς πράξεις ὀλίγοις ἐπιστάταις, 8, 6, 14; βούλει συγκεφαλαιωσώμεθα ἑκάτερον, Plat. Phil. 11 b, vgl. Soph. 219 b; τὰς πράξεις, τὴν διήγησιν, Pol. 3, 3, 1. 7; ἐπειδὰν ὁ λογισμὸς συγκεφαλαιωθῇ, Aesch. 3, 59.

συγ-κεφαλαίωμα, τό, die Summe zuſammengerechneter Zahlen, Iambl.

συγ-κεφαλαίωσις, ἡ, das Zuſammenzählen, Zuſammenfaſſen, unter einer allgemeinen Ueberſicht, λόγου, Plat. defin. 415 c, u. Sp., wie Pol. 9, 32, 6.

συγ-κεφαλαιωτικός, ἡ, ὁν, zuſammenfaſſend in einer allgemeinen Ueberſicht, Sp.

συγ-κεχυμένως, adv. part. perf. pass. von συγχέω, vermiſcht, verworren, Arist. eth. 7, 2 u. Sp.

συγ-κηδεστής, ὁ, der Verſchwägerte, Frauenſchweſtermann; Dem. 36, 15; com. bei Poll. 6, 159. — Mitſchwiegervater, D. Sic.

συγ-κηδεύω, mit, zugleich, zuſammen beſorgen, beſtatten, neben συνεκφέρω Ath. XIII, 606 e.

συγ-κινδῡνεύω, mit Gefahr laufen, ſich mit Einem in Gefahr begeben, τινί, Plat. Phil. 29 a Legg. XII, 969 a; Thuc. 8, 22; Xen. Ages. 11, 13; mit od. neben Einem kämpfen, οἱ μετὰ τῶν εὐζώνων συγκινδυνεύοντες ἱππεῖς, Pol. 2, 3, 5.

συγ-κῑνέω, mit bewegen; Pol. 15, 17, 1; Luc. pro merc. cond. 5 u. a. Sp.

συγ-κίνημα, τό, das Mitbewegte; auch = Folgdm, Schol. Aesch. Pers. 412.

συγ-κίνησις, ἡ, Mitbewegung, übertr., Rührung, Sp., wie Longin. 20, 2.

συγ-κιρνάω u. **συγκίρνημι**, = συγκεράννυμι; συνεκίρνατο, Tim. Locr. 96 a; συγκιρνάντες, Ath. I, 38 f; συγκιρνᾶσθαι, XI, 476 a.

συγ-κλάζω (ſ. κλάζω), mittönen, Sp.

συγ-κλαίω (ſ. κλαίω), att. -κλᾶω, mitweinen, τινί, mit Einem, Luc. Asin. 45.

σύγ-κλασις, ἡ, das Zuſammenbrechen. — Das Zuſammenſtoßen, -treffen, τῆς φάλαγγος Arr. An. 1, 4, 4, jetzt richtiger σύγκλεισις.

Digitized by Google

συγ-κλασμός, ὁ, = *σύγκλασις*, LXX., Suid. v. *γομφιασμός*.

συγ-κλάω (f. *κλάω*), zuſammenbrechen; *πολλὰ κάμπτοντας καὶ συγκλῶντας*, Plat. Theaet. 173 a; *τὰς ψυχὰς συγκεκλασμένους*, Rep. IV, 495 e; — intranſ., gewaltſam zuſammentreffen, Ath. XIII, 608 c.

συγ-κλᾶω, att. ſtatt *συγκλαίω*.

σύγ-κλασις, ἡ, das Zuſammenſchließen, die Verbindung, *ἰσχυρὰν τὴν ξύγκλεισιν αὐτῶν πρὸς ἄλληλα κέκτηται*, Plat. Tim. 81 b; — *αἱ συγκλείσεις*, Engpäſſe, Plut. Camill. 41; Pol. 5, 44, 7 u. öfter.

σύγ-κλασμα, τό, Verſchluß, Verband, LXX.

συγ-κλασμός, ὁ, = *σύγκλεισις*, Verſchluß, auch Gefängniß, LXX. u. K. S.

συγ-κλαστός, verſchloſſen, verbunden, LXX.

συγ-κλείω, ion. *συγκληΐω* u. *συγκληΐζω*, verſchließen; *στόμα*, Eur. Hipp. 498; *ὄμμα*, Ion 241; *συγκεκλεισμένη πέπλοις*, Hec. 487; *οἳ σὲ καὶ Ἑρμιόνην ἐρισθ στυγερᾷ συνεκλήϊσαν*, Andr. 122; Her. 7, 41; *λίμνη συγκεκληϊσμένη πάντοθεν*, 7, 129; *τὸ δεσμωτήριον συνεκέκλειστο*, Andoc. 1, 48; *βλέφαρα ἐν τῷ ὕπνῳ συγκλείεται*, Xen. Mem. 1, 4, 6; in die Enge treiben, *συγκλειούσης τῆς ὥρας ἤδη*, da die Zeit ſchon drängte, zu Ende ging, Pol. 17, 7, 3; *τοὺς ὀφθαλμοὺς συγκλεῖσαι*, Dem. 54, 8, ſo ſchlagen, daß die Augen vor der Geſchwulſt nicht aufgemacht werden können.

συγ-κλέπτης, ὁ, Mitdieb.

συγ-κλέπτω, mit ſtehlen; *μετά τινος*, Antiph. 1, 35; Hippocr.

συγ-κληΐζω und **συγκληΐω**, ion. ſtatt *συγκλείω*.

συγ-κληρία, ἡ, das Zuſammentreffen, die zufällige Verbindung durchs Loos, Hippocr.

συγ-κληρονομέω, Miterbe ſein, Sp.

συγ-κληρονόμος, miterbend, Miterbe, N. T.

σύγ-κληρος, mitlooſend; — zufällig zuſammentreffend, angränzend, Eur. *σύγκληρον ἐλθόντες χώραν*, Heracl. 32; *τείχεα*, Nic. Al. 1; — durchs Loos zugetheilt, *ὅτι ἑνητῷ σύγκληρός ἐστι βίῳ*, Plut. consol. ad Apoll. p. 321.

συγ-κληρόω, hinzulooſen, durchs Loos theilnehmen laſſen; *τοὺς δὲ συγκεκληρῶσθαι σωπῇ*, Ael. H. A. 15, 28; vgl. Plat. Legg. V, 745 c; Dem. 14, 18 u. A.; *δικαστήριον*, ein Gericht zuſammenlooſen, die Richter durchs Loos erwählen, Plut. Alcib. 19.

συγ-κλήρωσις, ἡ, die Zulooſung, Zutheilung durchs Loos, Sp.

σύγ-κλησις, ἡ, att. = *σύγκλεισις*, Thuc. 5, 72.

συγ-κλητικός, ἡ, ὁν, zuſammenrufend; — *ὁ συγκλητικός*, ein Rathsherr, Luc. Alex. 25; Plut. Aem. P. 38.

σύγ-κλητος, zuſammengerufen; *γερόντων λέσχη*, Soph. Ant. 159; *στράτευμα*, Eur. I. A. 301; *ἐκκλησία*, Dem. 18, 73, ſ. *ἐκκλησία*; — *ἡ σύγκλητος*, sc. *βουλή*, die Rathsverſammlung, Arist. pol. 3, 1; der Senat, Pol. oft.

συγ-κλῄω, att. = *συγκλείω*, Thuc. 4, 35. 67. 5, 72.

συγ-κλινής, ές, mit- od. zuſammenliegend, Bettgenoſſe, Gatte, ſich zuſammenneigend, abhängig von einander, Ar. Ran. 1290.

συγ-κλινία, αἱ, die abhängige Lage gegen einander geneigter Flächen u. Berge, Plut. Pomp. 32 Pyrrh. 28 Philop. 4.

σύγ-κλινος, ὁ, = *συγκλίτης*, Men. bei Poll. 6, 12.

συγ-κλίνω (f. *κλίνω*), mitneigen, zuſammen niederlegen, pass. zuſammenliegen; *οὐκ ἔστιν ἥτις τῷδε συγκλιθήσεται*, Eur. Alc. 1093; *γυναικί*, Her. 2, 181; — intranſ., geneigt ſein, *τινί*, Pol. 7, 12, 5.

σύγ-κλισις, ἡ, das ſich Zuſammenneigen, -liegen, Sp.

συγ-κλίτης, ὁ, bei mit zu Tiſche liegt, der Tiſchgenoſſe, Plut. de garrul. 2.

συγ-κλονέω, durch einander bewegen, rütteln, verwirren; *συνεκλόνεον γὰρ ὄϊστοί*, Il. 13, 722; *νέας συγκλονέουσα Σκύλλα*, Ep. ad. 275 (IX, 755).

συγ-κλόνησις, ἡ, das Durcheinanderſchütteln, die Verwirrung.

συγ-κλυδάζομαι, = Folgdm, Iambl. V. Pyth. 65.

συγ-κλυδωνίζομαι, zuſammenwogen, durch Sturm u. Wellen durch einander werfen, Eumath.

συγ-κλύζω, überfluthen, überſchwemmen, übertr., verwirren, pass., Plut. de vit. aer. al. 8, öfter.

σύγ-κλυς, *υδος*, ὁ, ἡ, auch *σύγκλυδος*, zuſammengeſpült, eigtl. von den Wellen, übh. durch den Zufall zuſammengebracht, *ἄνθρωποι σύγκλυδες*, zufällig zuſammengelaufener Menſchenhaufe, Geſindel, Thuc. 7, 5 Plat. Rep. VIII, 569 a Ax. 369 a u. Sp., wie Luc. Alex. 16 Hdn. 7, 7, 4.

σύγ-κλυσμα, τό, das Zuſammengeſpülte, zufällig Zuſammengebrachte, Sp.

συγ-κλυσμός, ὁ, das Zuſammenſchlagen der Wellen, Arist. mirab. 142.

συγ-κλύω (f. *κλύω*), zuhören, darauf hören u. beiſtimmen, Sp.

συγ-κλώθω, zuſammen ſpinnen, Schol. Pind. Ol. 1, 38; durchs Loos oder Schickſal vereinigen, M. Ant. 10, 5; allgemeiner, *ἰὼν πτερά*, Chaerem. bei Ath. 608 c.

σύγ-κλωσις, *εως*, ἡ, das Zuſammenſpinnen, die Vereinigung durchs Schickſal, M. Ant. 2, 3.

συγ-κνισσάω, dämpfen, *συγκεκνισσωμένα ζωμῷ κρέατα*, gedämpftes Fleiſch, Ath. IX, 395 f.

συγ-κοιλαίνω, mit aushöhlen, Sp.

συγ-κοιμάομαι, dep. pass., zuſammenliegen, -ſchlafen; *δίπους λίαινα συγκοιμωμένη λύκῳ*, Aesch. Ag. 1231; vgl. Soph. El. 266; *παισί*, Eur. Phoen. 54; *γυναικί*, Her. 3, 69; Plut. Aristid. et Cat. 6; auch Luc.

συγ-κοίμημα, τό, das Zuſammenſchlafen, der Beiſchläfer, Eur. Andr. 1270.

συγ-κοίμησις, ἡ, das Zuſammen- od. Miteinanderſchlafen, der Beiſchlaf; Plat. Phaedr. 255 e Rep. V, 460 b; *μετά τινος*, D. C. 79, 13.

συγ-κοιμητήρ, ῆρος, ὁ, = Folgdm (?).

συγ-κοιμητής, ὁ, der Beiſchläfer, Sp.

συγ-κοινο-λογέομαι, ſo lieſ't Bekker für *συνανακοινολογέομαι* Din. 1, 28.

συγ-κοινόομαι, dep. med., mittheilen, *ξυνεκοινώσαντο τὰ ἀποβησόμενα τοῖς Σαμίοις*, Thuc. 8, 75.

σύγ-κοινος, gemeinſam, Aeschyl. bei Plut. de Ei ap. Delph. 9.

συγ-κοινωνέω, mit daran Theil haben, *τῆς δόξης συγκεκοινωνήκαμεν* Dem. 57, 2, u. Sp.

συγ-κοινωνός, Theil woran habend, N. T.

συγ-κοιτάδιος, = *σύγκοιτος*, Hesych.

συγ-κοίτιον, τό, sc. *ἀργύριον*, Bezahlung für den Beiſchlaf, Hesych.

σύγ-κοιτις, *ιδος*, ἡ, beſ. fem. zu *σύγκοιτος*, VLL.

σύγ-κοιτος, Bettgenoſſe; *ὕπνον, σύγκοιτον γλυκύν*, Pind. P. 9, 23; Ar. bei Poll. 6, 158; sp. D.

Digitized by Google

συγ-κολάζω, mit od. zugleich beſtrafen, *τινί*, mit Einem, Plat. Legg. v, 730 d; — einſchränken, Plut. Oth. 3.

συγ-κολλάω, zuſammenleimen, übh. zuſammenfügen, -ſetzen; *μαρτυρίας συνεκόλλων*, Ar. Vesp. 1041; *εἰς ταὐτὸ τὰ λαμβανόμενα ξυνεκόλλων*, Plat. Tim. 43 a; Sp., wie Luc. Alex. 21.

συγ-κόλλησις, *ἡ*, das Zuſammenleimen, -fügen, die Verbindung, Sp., wie Plut.

συγ-κολλητής, *ὁ*, der Zuſammenleimende, Zuſammenſetzende, *ψευδῶν* Ar. Nubb. 445.

σύγ-κολλος, (durch Leim) feſt verbunden; übertr., zuſammenpaſſend, *καὶ ταῦτ' ἔλεξας πάντα συγκόλλως ἐμοί*, Aesch. Suppl. 310; Ch. 535; *συγκόλλως* auch Aenigm. 8 (App. 117).

συγ-κολυμβάω, mitſchwimmen, Anticlid. bei Ath. XI, 781 c.

συγ-κομιδή, *ἡ*, das Zuſammentragen, -bringen, beſ. das Einerndten; Thuc. 2, 52. 3, 15; *τῶν ὡραίων*, Plat. Legg. VIII, 845 e; Theaet. 149 e; *σίτου*, Xen. Hell. 7, 5, 14; Sp., wie Pol. 13, 100, 8.

συγ-κομίζω, 1) mit od. zugleich zuſammentragen, zuſammenbringen, einerndten. — Pass., *τουτέων συγκεκομισμένων καρπῶν*, Her. 4, 199; vgl. Xen. Mem. 2, 8, 3; *ὀπώρας συγκομιζομένης*, Plut. Thes. 23. — Med. für ſich eintragen, ſammeln, Her. 2, 94, Xen. An. 6, 4, 37; erlangen, ſich aneignen, *εἰς τὴν ψυχὴν συγκομίζεσθαι*, Cyr. 1, 5, 13, vgl. 4, 3, 18; *συγκεκομισμένος, τῇ μνήμῃ ὀλίγα*, Luc. Nigr. 10. — Auch *ἰατρούς*, zu ſich kommen laſſen, Xen. Cyr. 8, 2, 24. — 2) zuſammen beſtatten, *σὲ φωνῶ τόνδε τὸν νεκρὸν χεροῖν μὴ συγκομίζειν*, Soph. Ai. 1027; *τὸ σῶμα συγκομισθέν*, Plut. Sull. 38.

συγ-κομιστήρ, *ῆρος*, *ὁ*, der Einerndter, Sp.

συγ-κομιστήριος, zum Einerndten gehörig; *τὰ συγκομιστήρια*, sc. *ἱερά*, Erndtefeſt, Hesych. Beim Schol. Il. 9, 534 Erkl. von *Θαλύσια*.

συγ-κομιστός, zuſammengetragen, -gebracht, *δεῖπνον*, ein Picknick, Ath., auch *ἔρτος*, id. III, 109 c.

συγ-κονιόμαι, ſich mit im Staube wälzen; — mit Einem zugleich kämpfen, Plut. de amic. mult. g. E.

συγ-κοπή, *ἡ*, das Verkürzen durch Abhauen, die Abkürzung; beſ. bei Gramm. Ausſtoßen eines Buchſtaben aus der Mitte eines Wortes, Plut. Rom. 11. — Das Zuſammenſchlagen, -prallen, *ἠχων* D. Hal. C. V. 22. — Plötzliche Entkräftung des Leibes, Medic. Vgl. *σύγκοπος*.

συγ-κοπιάω, mit müde werden, Sp.

σύγ-κοπος, von Menſchen, die plötzlich entkräftet niederſtürzen und wie zerſchlagen ſind, D. Sic. 3, 57.

συγ-κοπτικός, *ἡ*, *όν*, zum Zerſchlagen, Abkürzen dienend; — plötzliche Entkräftung bewirkend, Medic.

σύγ-κοπτος, zerſchlagen, zuſammengehauen, abgekürzt, Ath. 373 a.

συγ-κόπτω, zuſammenſchlagen, *συγκεκομμένος*, Eur. Cycl. 227; prügeln, *μυρίοι μάλ' εὖ ξυγκεκόφασιν*, Plat. Theaet. 169 b; Lys. 3, 16; *οἱ συγκεκομμένοι τοῖς νάρθηξον*, Xen. Cyr. 2, 3, 20; Dem. u. A. übh. zu Grunde richten, zerſtören, *χειμὼν συνέκοψε πάντα καὶ διέλυσε*, Her. 7, 34; *κόσμον*, zerſchneiden, Xen. Cyr. 6, 4, 3; — zuſammenziehen, abkürzen, Sp.; ausſtoßen; — zuſammenſtoßen, -rütteln, wie ein harttrabendes Pferd den Reiter; daß. ermüden, abmatten, ſo daß Einer wie zerſchlagen iſt, *συγκεκόφθαι*, müde u. zerſchlagen ſein, Theophr.

συγ-κορδυλάω, = Folgdm, Phot.

συγ-κορδυλίζω, = *συναθροίζω*, VLL.

συγ-κορυβαντιάω, zugleich oder mit Andern die Korybantenfeier begehen, übh. mit begeiſtert ſein, Plat. Phaedr. 228 b, Schol. *συνενθουσιάω*.

συγ-κόρυφος, mit den Spitzen verbunden, *κῶνος* Arist. probl. 15, 10.

συγ-κορυφόω, = *συγκεφαλαιόω*, auch = endigen, D. Hal. de Thuc. 9, 5.

συγ-κορύφωσις, *ἡ*, = *συγκεφαλαίωσις*, Sp.

συγ-κοσμέω, mit- oder zuſammenordnen, zuſammenſtellen; Arist. de coel. 2, 13; *τινί τι*, Polem. 1, 49; mitſchmücken, Xen. Cyr. 2, 2, 26; — *τὸν κόσμον*, die Welt zuſammen verwalten, M. Ant. 5, 1.

συγ-κοτταβίζω, mit, zugleich oder zuſammen den Kottabos ſpielen, E. M.

συγ-κουφίζω, mit erleichtern; Luc. D. D. 20, 6 Tox. 20; S. Emp. pyrrh. 3, 15.

συγ-κραδαίνω, mit od. zugleich ſchwingen, erſchüttern, Arist. de mundo 4 p. 395.

σύγ-κρᾶμα, *τό*, Miſchung, Plut. u. a. Sp.

συγ-κρᾱματικός, *ἡ*, *όν*, zur Miſchung gehörig, Plut. plac. phil. 5, 2.

σύγ-κρᾱσις, *εως*, *ἡ*, Vermiſchung; *ἐς τινας*, Thuc. 8, 97; Plat. Phil. 61 c; *χρωμάτων*, Polit. 277 c, u. öfter; Plut. Rom. 14.

συγ-κρατέω, zuſammenhalten, feſthalten, beherrſchen, Plut. Phoc. 12, öfter.

σύγ-κρᾶτος, zuſammengemiſcht, Luc. am. 12.

συγ-κρατύνω, mit od. zugleich beſtärken, ſtark od. feſt machen, Hippocr. u. Sp., wie Plut.

συγ-κρίκω, zuſammenweben, Ael. H. A. 11, 1.

συγ-κρημνίζω, mit, zugleich, zuſammen herunterſtürzen, Pol. 8, 34, 7.

συγ-κρητίζω, zwei ſtreitende Parteien gegen einen dritten Feind vereinigen (?).

συγ-κρητισμός, *ὁ*, Vereinigung zweier ſtreitenden Parteien gegen einen dritten Feind, Plut. de frat. amore 19, ſoll von den Kretern benannt ſein.

σύγ-κριμα, *τό*, das Zuſammenſetzen, der zuſammengeſetzte Körper im Ggſz zum einfachen, *ἐκ τινος*, Pol. 34, 5, 3 u. Sp., wie Luc. Soloec. 5.

συγ-κριμάτιον, *τό*, dim. von *σύγκριμα*, M. Ant. 8, 25.

συγ-κρίνω (ſ. *κρίνω*), zuſammenſetzen, verbinden, vereinigen, vgl. Porſ. Eur. Med. 136; *τίς συνέκρινε χάλυκας βάτῳ*, Strat. 46 (XII, 204); Ggſz von *διακρίνω*, Plat. Tim. 67 d Parm. 157 a u. oft; zuſammenhalten und vergleichen, *τὶ πρός τι*, Arist. rhet. 1, 9; Pol. 6, 36, 8; vgl. Lob. Phryn. 278; daß. meſſen, beurtheilen, *μή με τάφῳ σύγκρινε*, Ep. ad. 619 (VII, 137); *τὶ ἐκ παραθέσεως*, Pol. 12, 10, 1, u. oft. Vgl. noch Luc. Soloec. 5.

σύγ-κρισις, *ἡ*, das Zuſammenſetzen, Vereinigen; Plat. Tim. 64 e; Ggſz *διάκρισις*, 65 c, u. öfter; — die Vergleichung, Luc. Soloec. 5; *πρός τι*, Arist. top. 1, 5; Pol. 15, 11, 9; *ἡ σύγκρισις τῶν ἀψύχων τοῖς ἐμψύχοις*, 6, 47, 10.

συγ-κριτικός, *ἡ*, *όν*, zuſammenſetzend, verbindend, Ggſz *διακριτικός*, Plat. Polit. 282 b, öfter; — vergleichend, *διήγημα* Hermogen. progymn. 2; *ὁ συγκρ.*, mit u. ohne *τρόπος*, der Comparativ, Gramm.

σύγ-κριτος, zuſammengeſetzt; — *συγκριτός*, vergleichbar, Pol. 12, 23, 7.

Digitized by Google

συγ-κροτέω, zuſammenſchlagen; *τὰ χεῖρε*, zuklatſchen, beklatſchen, Xen. Cyr. 2, 2, 5; Ar. Equ. 469, wo aber eine Anſpielung auf das vorangehende *χάλκευε* darin liegt. — Pass. Beifall finden, Xen. Conv. 8, 1; — zuſammenſchmieden, übh. vereinigen, zuſammenziehen, Plat. Crat. 415 d 416 b 421 a; *αἱ συγκεκροτημέναι ἑταιρίαι*, Plut. Lys. 13; *συνεκρότει τὸ μαχιμώτατον τῆς δυνάμεως*, Phoc. 12; — übrtr., zuſammen einüben, vorbereiten, *συγκεκροτημένος τὰ τοῦ πολέμου*, Dem. 2, 17, wie Hdn. 7, 2, 4, *εἰς πολεμικὴν ἄσκησιν συγκεκρότηκε*, mit ironiſcher Nebenbeziehung; *συγκεκροτημένη εἰρεσία, πληρώματα*, Pol. 2, 34. 1, 61, 3; vgl. Xen. Mem. 6, 11, 12; *ὑπὸ συγκεκροτημένου ἀνδρωπίσκου καταγωνισθείς*, Luc. conviv. 19.

συγ-κρότημα, *τό*, das Zuſammengeſchlagene, Dichtgemachte, die zuſammengebrachte Menge, das Heer. — Uebertr., geſchmiedete Ränke, Liſt, Sp.

συγ-κρότησις, *ἡ*, das Zuſammenſchlagen, Schmieden, Dicht-, Feſtmachen; — das Zuſammenbringen; die Zuſammenrottung, Verſchwörung, los.

σύγ-κροτος, zuſammengeſchlagen, -gehämmert, übh. zuſammengebracht, vereinigt, *ζεῦγος*, Eur. Andr. 495.

συγ-κροτούσιος, = *συγκρούσιος*, Suid., Zw.

σύγ-κρουμα, *τό*, gemachte od. contrahirte Schuld, Hesych.

συγ-κρούσιος, *γέλως*, ein Lachen, wobei man Hände u. Füße zuſammenſchlägt, Zenob. 2, 100 u. Diogen. 3, 76.

σύγ-κρουσις, *ἡ*, das Zuſammenſchlagen, -ſtoßen, das Zuſammentreffen zweier Heere, Treffen, Schlacht, Thuc. 7, 36; — Verfeindung, Feindſchaft, *καὶ φιλονεικίας*, Plut. Num. 17. — In der Muſik das wiederholte Anſchlagen zweier Saiten ſchnell hinter einander, das Trillerſchlagen, Ptol. harmon. 2, 12.

συγ-κρουσμός, *ὁ*, = *σύγκρουσις*, Plut. Marcell. 16.

συγ-κρουστός, zuſammengeſchlagen; *ἱμάτιον σ.*, ein rauch aufgekratztes Kleid, wie Plüſch, Diosc.

συγ-κρούω (ſ. *κρούω*), zuſammenſchlagen, *χεῖρε*, Ar. Ran. 1029; *πόλεμον*, Krieg erregen, D. Sic.; — zuſammenbringen, -hetzen, verfeinden; *συγκρούειν τι τῶν πραγμάτων* entſpricht dem *ποιεῖν στασιάζειν*, Isocr. 4, 134; *αὐτοὺς ἀλλήλοις συγκρούειν ἐβούλοντο*, Thuc. 1, 44; *πάντας συνέκρουε καὶ πρὸς αὐτοὺς ἐτάραττε*, Dem. 17, 19, vgl. 163; — widerlegen, Strab. 11, 7, 4; zuſammenſtellen u. vergleichen, *πρὸς τὰ νῦν*, 8, 3, 23; — intr., an einander gerathen, *νῆες ἀλλήλαις συγκρούουσαι*, Pol. 1, 50, 3. 3, 93, 3; Plut. Alex. 47.

συγ-κρύπτω, ringsum verdecken, Eur. Heracl. 721; verhehlen, Antiph. 2 *γ* 4; Isocr. 3, 53; Dem. 2, 70; Sp., wie Luc. D. Mar. 13, 2.

σύγ-κρυψις, *ἡ*, Bedeckung, Verhehlung, Sp.

συγ-κτάομαι (ſ. *κτάομαι*), med., ſich mit erwerben, erobern; Thuc. 7, 57; Arist. pol. 5, 17.

συγ-κτερίζω, die Leiche mit beſtatten, Ap. Rh.

συγ-κτησίδιον, *τό*, = Folgdm?

συγ-κτησίδιον, *τό*, dim. von *σύγκτησις*, Sp.

σύγ-κτησις, *ἡ*, Mitbeſitz, gemeinſchaftliche Beſitzung, Sp.

συγ-κτήτωρ, *ορος*, *ὁ*, Mitbeſitzer (?).

συγ-κτίζω, mit erbauen, gründen, z. B. eine Colonie, *τινί*, Her. 4, 156; Thuc. 7, 57; mit ſchaffen, LXX.

σύγ-κτισις, *ἡ*, das Miterbauen, die Gründung einer Stadt mit Einem, Sp.

συγ-κτίστης, *ὁ*, Miterbauer, Mitgründer, beſ. einer Pflanzſtadt, Her. 5, 46; Poll.

συγ-κτυπέω, mitkrachen, Sp., wie Nonn. oft.

συγ-κυβευτής, *ὁ*, Geſellſchafter im Würfelſpiel, Aesch. 1, 57.

συγ-κυβεύω, mit oder zuſammen Würfel ſpielen, *τινί*, Her. 2, 122; Arist. eth. 9, 12; Plut. Artax. 17.

συγ-κυκάω, zuſammenrühren, unter einander mengen; Ar. Ach. 505; *τὰ τοιαῦτα ἐμπλέκοντες καὶ συγκυκῶντες*, Plat. Legg. II, 669 d.

συγ-κυκλέω, zuſammen umwälzen, Plat. Polit. 269 c.

συγ-κυκλόω, ganz umringen, umzingeln, Sp.

συγ-κύκλωψ, *ωπος*, *ὁ*, der Mitkyklop, Eust.

συγ-κυλινδέομαι, pass., ſich mit einer Perſon od. Sache herumwälzen; übertr., *ἀκρασίᾳ* u. dgl., ſich in einem Laſter herumwälzen, Xen. Conv. 8, 32.

συγ-κυλίω, = Vorigem; *τῷ Διογένει συγκυλίεται*, von der Lais, Ath. XIII, 588 e.

συγ-κυν-ηγετέω, mit od. zuſammen jagen, Plut. Alex. 41 de amic. multit. g. E.

συγ-κυν-ηγέτης, *ὁ*, = *συγκυνηγός*; Aesch. 3, 2, 55; Xen. Cyn. 10, 3; Poll. 5, 9.

συγ-κυν-ηγέω, = *συγκυνηγετέω*, Arist. eth. 9, 12.

συγ-κυν-ηγός, dor. *συγκυνᾱγός*, mitjagend, Jagdgenoß; *ὁ*, Eur. I. T. 709; *ἡ*, Hipp. 1093; Plut.

συγ-κύπτω, *ὁ*, der womit zuſammenſtößt, in der Mechanik eine Art Stütze, capreolus, Vitruv. 4, 2.

συγ-κύπτω, ſich gegen einander bücken, Ar. Vesp. 570; zuſammenneigen, beſ. ſich beim Rudern gemeinſchaftlich bücken, dah. gemeinſchaftlich ſich womit beſchäftigen, Synes. — Uebertr., zuſammenhalten, unter einer Decke ſtecken, *συγκύψαντες ποιοῦσι*, ſie handeln gemeinſchaftlich, indem ſie die Köpfe zuſammenſteckten, Her. 3, 82. 7, 185; *τοῦτο δ' εἰς ἓν ἐστι συγκεκυφός*, das Alles ſteckt unter einer Decke, Ar. Equ. 851. — Zuſammenrücken, *ἢν συγκύπτῃ τὰ κέρατα τοῦ πλαισίου*, Xen. An. 3, 4, 19. 21.

συγ-κυρέω (ſ. *κυρέω*), von Perſonen, zuſammentreffen, zuſammengerathen, einander begegnen; *μή πως συγκύρσειαν ὁδῷ ἐνὶ μώνυχες ἵπποι*, Il. 23, 435, daß ſie nicht an einander geriethen; *τῇδε συγκῦρσαι τύχῃ*, Soph. O. C. 1404; *εἰς ἓν μοίρας συνέκυρσας*, Eur. Andr. 1173; *πόθεν μοι συνέκυρσ' ἀδόκητος ἡδονή*; Ion 1448; von Schiffen, Her. 8, 87. 92; übh. ſich zu gleicher Zeit ereignen, zutragen, c. inf., 9, 10; *τὰ συγκυρήσαντα*, die Ereigniſſe, 1, 119. 8, 136; auch ungewöhnlich im pass., *τὸ εἰς Δακεδαιμονίους συγκεκυρημένον*, 9, 37. Oft bei Sp.: *παρὰ δόξαν αὐτοῖς τῶν πραγμάτων συγκυρούντων*, Pol. 5, 18, 6; *δύο τὰ κάλλιστα συνεκύρησε τοῖς Ῥωμαίοις*, 2, 20, 8; aber auch *ἡ ἔξωθεν συγκυροῦσα ταύτας ταῖς χώραις θάλαττα*, 3, 59, 7, das Meer, welches dieſe Länder berührt; ſo *τὰ συγκυροῦντα πρὸς τὴν Μεσσηνίαν*, Strab. 8, 3, 17; vgl. Plut. Aristid. 11; *τοιῷδε τέλει συγκῦρσαι*, Luc. philopatr. 15.

συγ-κύρημα, *τό*, das Zuſammentreffen, der Zufall, Pol. 4, 86, 2. 32, 9, 6.

συγ-κύρησις, *ἡ*, = Vorigem; Pol. 9, 12, 6; S. Emp. pyrrh. 1, 141.

συγ-κυρία, *ἡ*, ſeltene Form für *συγκύρησις*, N. T.

συγ-κυρκανάω, = *συγκυκάω*, Epinic. bei Ath. X, 432 c.

Digitized by Google

συγ-κῡρόω, mit bestätigen, Sp.

σύγ-κυρσις, ἡ, = *συγκύρησις*, Sp.

συγ-κωθωνίζομαι, mit, zugleich, zusammen bechern, zechen, Ath. I, 19 c.

σύγ-κωλος, mit verbundenen, zusammensitzenden Gliedern, dicht an einander, Xen. Cyn. 5, 30.

συγ-κωμάζω, fut. dor. -ᾰξῶ, mit, zugleich, zusammen im *κῶμος* gehen, mit im Festaufzuge schwärmen; *συγκωμάξατε, ὦ Μοῖσαι*, Pind. Ol. 10, 16; Luc. de salt. 11.

σύγ-κωμος, theilnehmend am *κῶμος*; Aesch. frg. 409; *σὲ δέξομαι σύγκωμον*, Eur. Bacch. 1171; Ar. Ach. 252; Anaxandr. bei Ath. XI, 482 d.

συγ-κωμ-φδέω, im Lustspiele mitspielen, mit verspotten, Luc. pisc. 26.

συγ-ξαίνω, mit od. zusammenkrempeln, *ἔρια*, Crates bei Plut. de vit. aer. al. 7.

συγ-ξενιτεύω, mit auf der Reise od. in der Fremde sein, Inscr.

συγ-ξέω (s. *ξέω*), durch Schaben, Schnitzen, Hobeln ebnen, poliren; auch vom Styl, feilen, *ἡ Μενάνδρου φράσις συνέξεσται*, Plut. Ar. et Men. comp. 2; *ὀνόματα συνεξεσμένα*, Alcidam. de soph. 677, 2.

συγ-ξηραίνω, mit trocknen, Sp.

συγ-ξύω (s. *ξύω*), zerkratzen, D. L. 4, 47.

συγ-χάζομαι (s. *χάζομαι*), dep. med., = *συγχωρέω*, Hesych.

συγ-χαίρω (s. *χαίρω*), sich mitfreuen; Aesch. Ag. 767; *τινί*, Ar. Equ. 1330; *συγχάρηθι*, Anacr. 31, 30; *ἀγαθῷ γενομένῳ*, Plat. Epin. 988 b; *ἐπί τινι*, Xen. Hier. 11, 12; Schadenfreude empfinden, *τινί τινος*, Dem. 15, 15; — Einem wozu Glück wünschen, *τινὶ ἐπί τινι*, Pol. 30, 16, 1 u. öfter.

συγ-χαλάω (s. *χαλάω*), mit oder zugleich abspannen, nachlassen, Archyt.

συγ-χαλκεύω, zusammenschmieden, anschweißen, Ath. XI, 488 e, *πνθμὴν συγκεχαλκευμένος ποτηρίῳ*.

συγ-χαρητικός, ἡ, *όν*, zur Mitfreude od. zum Glückwünschen gehörig, Sp.

συγ-χαρίζομαι, dep. med., zugleich od. mit Andern gefällig sein, Plut. de audit. 8 p. 146 *τοῦ λόγου τὸ συγκεχαρισμένον καὶ προσφιλές*.

συγ-χαρτικός, ἡ, *όν*, = *συγχαρητικός*, Sp.

συγ-χειλίαι, αἱ, der Schluß der Lippen, Arist. physiogn. 6.

συγ-χειμάζω, mit od. zugleich überwintern, gleiche Kälte aushalten, im med., Ar. Plut. 847.

συγ-χειρίζω, auch dep. med., mit behandeln, verwalten, *τῷ βασιλεῖ τὰ κατὰ τὴν βασιλείαν*, Pol. 6, 2, 14.

συγ-χειροπονέω, zugleich mit Handarbeit thun, Luc. Lexiph. 2.

συγ-χειρουργέω, mit, zugleich, zusammen Hand anlegen, *ἱερά*, verrichten, Is. 8, 16.

συγ-χέω (s. *χέω*), zusammengießen, -schütten, vermengen, verwirren, in Unordnung bringen; *ἄψ αὖτις συνέχευε ποσὶν καὶ χερσίν*, was er gebau't hat, Il. 15, 364, worauf 366 folgt *ὣς ῥα σύ, ἦϊε Φοῖβε, πολὺν κάματον σύγχεας Ἀργείων*, nicht bloß den Wall zerstören, sondern allgemein die Mühe vereiteln, wie *βίαν καὶ ἰοὺς*, erfolglos machen, ib. 573; *τοὺς τάφους, τὴν ὁδόν*, Her. 4, 127. 7, 115; *μή μοι σύγχει θυμὸν ὀδυρόμενος καὶ ἀχεύων*, Il. 9, 612. 13, 808, wie *ἄνδρα* Od. 8, 139, niederschlagen, muthlos machen; und so pass., *σὺν δὲ γέροντι νόος χύτο*, Il. 24, 358; vgl. Her. 7, 142 *συνεχέοντο αἱ γνῶμαι τῶν φαμένων*; auch *τί συγχυθεῖσα ἕστηκας*; Eur. Med. 1005; in tmesi, *ἐπεὶ σύν γ' ὄρκι' ἔχευαν*, Il. 4, 269, brechen, vernichten; vgl. Her. 7, 136; *ξυγχέω τὰς σπονδάς*, Thuc. 5, 39; Soph. *τὰ δ' ἄλλα συγχεῖ πάνθ' ὁ παγκρατὴς χρόνος*, O. C. 615; *χάριν*, Tr. 1219; *νόμιμα πάσης συγχέοντας Ἑλλάδος*, Eur. Suppl. 311; *δόμους*, Hipp. 813, u. oft; *τὰς ψήφους*, im Gegs. von *συναριθμέω*, Is. 5, 18; *συγκεχύσθαι τὰ δίκαια*, Din. 1, 112; *καὶ ταράξαι τὴν πόλιν*, Plut. Sol. 15; *τὰ διακεκριμένα*, Plat. Phil. 46 e, wie *τοὺς στήμονας συγκεχυμένους διακρίνομεν*, Crat. 388 b; *οὐ συγκεχυμένα, ἀλλὰ διωρισμένα*, Rep. VII, 524 c; *συγχεῖ ὅλην τὴν πολιτείαν*, Dem. 24, 91; Sp., wie Pol., *συγχεῖν τὰς τάξεις καὶ κατασπᾶν* 1, 40, 13; aber auch *τὸν πόλεμον*, bellum conflare, 4, 10, 3.

συγ-χιλί-αρχος, Mitoberst, Ios.

συγχίς, *ίδος*, ἡ, eine Art Schuhe od. Socken, Phani. 2 (VI, 294), wo Jac. zu vgl. S. *συκχίς*.

συγ-χόνδρωσις, ἡ, das Zusammenwachsen zu einem Knorpel, Verknorpelung, Medic.

συγ-χορδία, ἡ, das Zusammenstimmen der Saiten, Soph. frg. 360.

σύγ-χορδος, eigtl. von Saiten, zusammenstimmend, harmonirend, übh. zusammenpassend, Hesych. v. *ἀντίχορδα*.

συγ-χορευτής, ὁ, Mittänzer; Plat. Legg. II, 653 e; Xen. Hell. 2, 4, 20.

συγ-χορεύτρια, ἡ, fem. zu *συγχορευτής*, Mittänzerinn, Ar. bei Poll. 4, 106.

συγ-χορεύω, mit od. zusammen tanzen; Ar. Av. 1761; Anacr. 59, 11; fut. med., Plut. am. mult. 3.

συγ-χορηγέω, mit, zugleich, zusammen Aufwand machen, zur Ausrüstung eines Chors; u. allgemeiner, Pol. 4, 46, 5; Plut. Phoc. 30; von einer Flotte, Timocl. 7.

συγ-χορηγός, zugleich, mit Andern die Kosten zur Ausrüstung eines Chors hergebend, mit, zugleich verwendend, übh. Helfershelfer, Dem. 29, 28.

σύγ-χορος, mit im Chor, den Chor mit bildend, Orph. H. 10, 9.

σύγ-χορτος, angränzend; *χθόνα σύγχορτον Συρίᾳ*, Aesch. Suppl. 5; *Φθίας σύγχορτα ναίω πεδία*, Eur. Andr. 17, vgl. Herc. F. 371; *τινί*, Orph. Arg. 191.

συγ-χόω, ion. = *συγχώννυμι*, Her.; auch Xen. Hell. 3, 1, 18.

συγ-χράομαι (s. *χράομαι*), dep. med., mit oder zugleich brauchen, mit verbrauchen, Pol. 3, 14, 5 u. öfter, u. Sp.; — leihen von Einem, *παρὰ Ταραντίνων συγχρησάμενος πεντηκοντόρους*, Pol. 1, 20, 14; — umgehen mit Einem, *τινί*, N. T.

σύγ-χρησις, ἡ, gemeinschaftlicher oder vereinigter Gebrauch, *τῶν ὀνομάτων*, Ath. XI, 477 c; — auch Umgang, Verkehr, Sp.

συγ-χρηστηριάζομαι, mit od. zugleich das Orakel befragen, Sp., wie Plut.

συγ-χρίμπτω, = *συγκρούω*, Hesych.

σύγ-χρισμα, τό, Schmiere, Salbe, Sp., bes. Medic.

συγ-χρίω (s. *χρίω*), einschmieren, besalben, Sp.

συγ-χρονέω, = Folgdm; Ath. XIII, 599 c; *ῥῆμα συγχρονούμενον*, ein Verbum in gleichem Tempus, Apoll. Synt. p. 205 Bekker.

Digitized by Google

συγ-χρονίζω, gleichzeitig sein, Schol. Ar. Ach. 850.
συγ-χρονισμός, ὁ, Gleichzeitigkeit, Uebereinstimmung der Zeit, Sp.
σύγ-χρονος, gleichzeitig, Sp.
σύγ-χροος, ion. σύγχρους, gleichfarbig; Posidipp. bei Ath. XIII, 596 d; Pol. 3, 46, 6 u. a. Sp.
συγ-χρόζω, abfärben, die Farbe mittheilen, Plut. fac. orb. lun. 21 M; *συγκεχρῶσθαι τοῖς νεκροῖς*, com. bei Schol. Ar. Nub. 145, vgl. *συγχρωτίζω*. — In der Malerei = die Farben in einander vermischen, D. Hal. C. V. 23.
σύγ-χρως, ωτος, ὁ, ἡ, Leib an Leib, *σύγχρωτα*, adv., Artemid. 1, 79; s. Lob. Phryn. 414.
συγ-χρωτίζω, = *συγχρώζω*, med., gleiche Farbe haben, *τινί*, mit Einem, *τοῖς νεκροῖς* D. L. 7, 2; *συγκεχρωτίσθαι*, sich gegenseitig berühren, Schäf. D. Hal. C. V. p. 366.
συγ-χύνω, sp. Form für *συγχέω*, N. T.
σύγ-χυσις, εως, ἡ, Vermischung, Verwirrung, Vernichtung, Vereitlung; *ὀρχίων σύγχυσις* hieß die erste Hälfte des vierten Buchs der Ilias bei den Gramm., wegen Il. 4, 269; *πικρὰ βίου*, Eur. Andr. 291; *δόμων*, 960; *ἐπὶ συγχύσει βιοτᾶς*, I. A. 551; *τῶν σπονδῶν*, Thuc. 1, 146, Verletzung, wie Plat. Rep. II, 379 e; *νόμων*, neben *στάσεις*, Isocr. 4, 114; Verwirrung, neben *πλυγγος*, Luc. Nigr. 35; *νεῶν*, Ep. ad. 492 (Plan. 300); *καὶ ταραχή*, Pol. 14, 5, 8.
συγ-χυτικός, ἡ, ὁν, vermischend, verwirrend, Sp.
σύγ-χωμα, τό, das Zusammengeschüttete, der Schutthaufen, Sp.
συγ-χωνεύω, zusammenschmelzen, einschmelzen, *εἰκόνα*, Lycurg. 117; Dem. 24, 177; Plut. Flamin. 14.
συγ-χώννῡμι und **συγχωννύω** (s. *χώννυμι*), ion. *συγχόω*, zusammen-, verschütten; *κύμα δὲ πόντου τραχεῖ ῥοθίῳ συγχώσειεν*, Aesch. Prom. 1051; zuschütten, *σορόν*, *κρήνας*, *ὕδατα*, *τάφους*, Her. 1, 68. 4, 120. 127. 140. 9, 49; *τὴν ὁδόν*, 8, 71; — zerstören, in Schutt verwandeln, dem Erdboden gleich machen, Her. 9, 113; u. so pass., *οἰκία συγκεχωσμένα*, 8, 144.
συγ-χωρέω, fut. gew. *συγχωρήσομαι*, mit-, zugleich, zusammengehen; *καὶ συνάγεται*, Plut. Symp. 8, 3; zusammen kommen, sich vereinigen, übereinkommen über Etwas, *Συρακοσίοισιν τῆς ἡγεμονίης*, mit den Syrakusiern wegen des Oberbefehls übereinkommen, Her. 7, 161; auch c. acc., *συγχωρησάντων ταῦτα τῶν Λακεδαιμονίων*, 9, 35; — nachgeben, sich drein ergeben, absol., Her. 5, 40; *συγχώρει θέλων*, Soph. Phil. 1327; *ἡμῖν δ' οὐχὶ συγχωρητέα*, O. C. 1428; *τοῖσιν εὖ λεχθεῖσι συγχωρεῖν λόγοις*, Eur. Hipp. 299; *γυναῖκα χρὴν πάντα συγχωρεῖν πόσει*, El. 1052; auch med., *ἢ καὶ τύραννος ταῦτα συγχωρήσεται*, I. T. 741; Thuc. oft und Folgde; Dem. 59, 6; zugestehn, eingestehn, einräumen, *συγχωρεῖς ἄρα, τοῦτον δεύτερον τύπον εἶναι*; Plat. Rep. II, 383 a; *ἐγὼ συνεχώρησα ἀληθῆ σε λέγειν*, VI, 489 d, u. öfter; fut. immer aus dem med., wie Theaet. 191 b; *τοῖς παρακαλουμένοις*, Pol. 4, 29, 3; auch imperson., *συγχωρεῖ*, es geht an, läßt sich thun, Xen. Equ. 9, 11, wie auch Thuc. 5, 40 *ὅπῃ ἂν συγχωρῇ* zu nehmen ist.
συγ-χώρημα, τό, das Nachgegebene, Erlaubniß, Urlaub; Pol. 5, 67, 8 u. öfter; *συγχώρημα λαβεῖν παρά τινος*, 4, 73, 10; c. inf., 4, 80, 12; *περί τινος*, 1, 85, 3.
συγ-χώρησις, ἡ, das Zugeben, Nachgeben, Beistimmen; Plat. Crat. 435 b Legg. VI, 770 c und öfter; Plut. Cat. min. 25.
συγ-χωρητικός, ἡ, ὁν, zum Nachgeben gehörig, nachgiebig, nachsichtig, Sp.
συγ-χωρία, ἡ, = *συγχώρησις*, Hippocr.
σύγ-χωρος, angränzend, Sp.
σύγ-χωσμα, τό, das Verschüttete, Zugeschüttete, der Schutt, ein mit Schutt bedeckter Ort, Sp.
σύδην (*σεύω*), adv., mit Ungestüm, heftig, *σύδην κατ' οὖρον οὐκ εὔκοσμον αἴροντας φυγήν*, Aesch. Pers. 492.
σύειος, vom Schweine; Xen. An. 4, 4, 13; Luc. hist. conscr. 20.
συ-ζάω (s. *ζάω*), mit-, zusammenleben; auch *ἠρίον ὕδατι συζῶν*, im Wasser lebend, Aesch. frg. in B. A. 5, 21; Plat. Polit. 302 b; sein Leben wobei zubringen, *φιλοπραγμοσύνῃ χρῆσθαι καὶ συζῆν*, Dem. 1, 14; *πενίᾳ*, Alciphr. 1, 8.
συ-ζεύγνυμι (s. *ζεύγνυμι*), zusammen ins Joch spannen, Xen. Cyr. 2, 2, 20 u. Sp.; — verbinden, oft übertr. von der Ehe, *τῷ μὲν φίλην σύζευξον ἄλοχον*, Eur. Alc. 164; *στερρὸν δαίμον', ᾧ συνεζύγην*, Andr. 98, u. öfter; *ὁ νόμος συζευγνὺς ἄνδρα καὶ γυναῖκα*, Xen. Oec. 7, 30; *παιδὸς συζυγείς*, Plat. Rep. VIII, 546 c; *νῆες συνεζευγμέναι πρὸς ἀλλήλας*, Pol. 8, 6, 2; Luc. Herm. 41.
σύ-ζευξις, ἡ, Zusammenjochung, Verbindung, bes. durch die Ehe, Plat. Rep. VI, 508 a Legg. XI, 930 b.
συ-ζέω (s. *ζέω*), mitkochen, Dioscr.
συ-ζητέω, mit, zugleich, zusammen suchen, untersuchen; Plat. Crat. 384 c; *συνεζητηκότες*, S. Emp. adv. phys. 1, 358.
συ-ζήτησις, ἡ, gemeinschaftliche Untersuchung, Sp.
συ-ζητητής, ὁ, der mit sucht, N. T.
συ-ζοφόω, mit, zugleich oder ganz verfinstern, *συνεζοφώθη πόντος* Philp. 62 (XI, 290).
συ-ζυγέω, zugleich an einem Joche angespannt sein, verbunden sein; *ὅπου γὰρ ἰσχὺς συζυγοῦσι καὶ δίκη*, Aesch. frg. 308; von Soldaten, in einer Reihe stehen, Pol. 10, 21, 7.
συ-ζυγής, *ές*, = *σύζυγος* (?).
συ-ζυγία, ἡ, = *σύζευξις*; ein Zweigespann, *πώλων*, Eur. Hipp. 1131; das Paar, Plat. Phaed. 71 c Parm. 143 d; *κατὰ συζυγίας*, paarweise, Arist. H. A. 8, 15; Verbindung, D. Hal. — Bei den Gramm. die Conjugation, die Classe von Verben.
συ-ζύγιος, poet. statt *σύζυγος*, 3 Endgn, verbunden; *συζύγιαι Χάριτες*, Eur. Hipp. 1147. Auch act., verbindend, *Ἥρα*, die Ehestifterinn, Stob. ecl. II p. 54.
συ-ζυγίτης, ὁ, fem. *συζυγῖτις*, *ιδος*, = *σύζυγος*, Sp.
σύ-ζυγος, zusammen in ein Joch gespannt, verbunden, bes. vermählt, Aesch. Ch. 591; *ἡ σύζυγος*, die Gemahlinn, Eur. Alc. 315. 343; *εἶεν δὲ σύζυγον λάβω τινά*, einen Genossen, Ar. Plut. 945; übh. zusammengehörig, verwandt, Sp., wie Plut.
σύ-ζυξ, υγος, ὁ, ἡ, = *σύζυγος*; Eur. Alc. 924; Plat. Phaedr. 254 a.
συ-ζύμόω, einsäuern u. dadurch in Gährung bringen, Schol. Lycophr. 640.
σύ-ζωμα, τό, Zusammengürtung, Gurt, Aesch. Suppl. 457.
συ-ζώννῡμι (s. *ζώννυμι*), zusammengürten, ver-

Digitized by Google

binden, Ar. Th. 255; med., *συζώσασθαι*, ſich gürten, 656.

συ-ζωο-ποιέω, mit oder zugleich lebendig machen, beleben, N. T.

συη-βόλος, Schweine treffend, tödtend, Opp. Cyn. 2, 27.

συήλαι, *αἱ*, Schweinelager, suile, Hesych. *τόπος βορβορώδης*.

συηνίω, = *ὑηνίω*, VLL.

συηνία, *ἡ*, = *ὑηνία*, der Zuſtand des Schweines, Plut. Gryll. 5.

συηνός, = *ὑηνός*, ſchweiniſch, VLL.

συΐδιον, *τό*, dim. von *σῦς*, Schweinchen, M. Ant. 10, 10.

σῦκάζω, reife Feigen leſen, abbrechen, Schol. Ar. zu a. O.; *τὰ σῦκα*, Xen. Oec. 19, 19; bei Poll. 6, 49 = *συκίζω*. — Auch betaſten, necken, beſ. in obſcöner Bdtg, nach Hesych. *κνίζειν ἐν ταῖς ἐρωτικαῖς ὁμιλίαις*; vgl. Strattis bei Ath. XIII, 592 d; u. ſo emend. Hecker *συκάσεται* für *δικάσεται* in Nicarch. 1 (v, 38). — Auch = *συκοφαντέω*, Ar. Av. 1699, nach Schol.

σῦκαλίς, *ἰδος*, *ἡ*, ein kleiner Vogel, der gern Feigen frißt, Feigenfreſſer, ficedula. Auch des Verſes wegen *συκαλλίς* geſchrieben, Epicharm. bei Ath. II, 65 b X, 398 d; vgl. aber Arcad. 31 u. Arist. H. A. 9, 1 (619, 18); Ael. H. A. 13, 25.

σῦκαμῖνέα, *ἡ*, = *συκάμινος*, Sp.

σῦκάμῖνον, *τό*, die Frucht der *συκάμινος*, die Maulbeere; ihr Saft diente den Frauen als Schminke, Eubul. bei Ath. XIII, 557 f u. Philippides bei Phot.

σῦκάμῖνος, *ἡ*, ſeltener *ὁ*, der Maulbeerbaum, Amphis bei Ath. II, 50 f u. Sp.

συκαμῖν-όδης, *ες*, dem Maulbeerbaume und der Maulbeere ähnlich, Phani. bei Ath. II, 51 e.

σῦκάριον, *τό*, dim. von *σῦκον*, kleine Feige (?).

σῦκάς, *άδος*, *ἡ*, = *συκίς*, Poll. 1, 242.

σῦκάσιος Ζεύς, = *μειλίχιος*, Eust. zu Od. 17, 116.

σῦκαστής, *ὁ*, der Feigenpflücker. — Auch = *συκοφάντης*, Hesych.

σῦκάστρια, *ἡ*, fem. zu *συκαστής*, Hesych.

σῦκέα, *ἡ*, ion. u. ep. *σῦκέη*, zſzgn *σῦκῆ*, der Feigenbaum; *συκέας τεσσαράκοντα*, Od. 24, 341, wo es zweifelhaft zu ſprechen iſt; ſonſt auch bei Hom. in der zuſammengezogenen Form, Od. 7, 116. 11, 590. 24, 246; Xen. Oec. 19, 12; *ἡ ἐκ τῆς συκῆς εἰργασμένη τορύνη*, Plat. Hipp. mai. 291 c; Folgde.

σῦκῆ, *ἡ*, ſ. das Vorige.

σῦκ-ηγορία, *ἡ*, = *συκοφαντία*, falſche Anklage, Verleumdung, Hesych.

σῦκία, *ἡ*, dor. ſtatt *συκέα*, Tabul. Heracl.

σῦκίδιον, *τό*, dim. von *συκέα* u. *σῦκον*, kleiner Feigenbaum, kleine Feige, Ar. Pax 581.

σῦκίζω, mit Feigen füttern, *χοῖροι συκιζόμενοι* Pallad. 23 (IX, 487).

σῦκῖνος, vom Feigenbaume od. von Feigen gemacht; *πόμα*, ein Trank von abgekochten Feigen, Plut. amat. 5; *ξύλον*, Holz vom Feigenbaume, Ar. Vesp. 145 Plat. Hipp. mai. 291 c, das weich und ſchwammig, und deshalb nicht zu gebrauchen iſt. — Dah. übertr. = unbrauchbar, untauglich, ſchwach, *σύκινος ἀνήρ*, ſchwacher, feiger Menſch, Ar. Plut. 946, wo der Schol. zu vgl., der *ἀσθενής* erklärt, aber auch eine Anſpielung auf *συκοφάντης* darin findet; Theocr. 10, 43; *γνώμη*, ſchwacher Verſtand, Luc. adv. ind. 6; *ἐπικουρία*, ſchwache Hülfe, Schol. Ar. Lys. 110.

σῦκινό-φυλλον, *τό*, Feigenblatt, Sp.

σῦκίον, *τό*, Trank von abgekochten, trockenen Feigen, Hippocr.

σῦκίς, *ἰδος*, *ἡ*, 1) Schnittling vom Feigenbaume zum Pflanzen junger Feigenbäume, *συκίδων μοσχίδια*, Ar. Ach. 960. — 2) die mit Feigwarzen behaftet iſt, Hesych.

σῦκῖτης, *ὁ*, fem. *σῦκῖτις*, *ιδος*, feigenartig; *οἶνος*, von Feigen bereiteter Wein, Diosc. So hieß auch Dionyſos bei den Lakonen, vgl. Ath. III, 78 c.

σῦκο-βασίλια, *τά*, Königsfeigen, eine edle Feigenart, die getrocknet *βασιλίδες* hießen, Ath. III, 78 a.

σῦκό-βιος, von Feigen lebend, auch, wie der Sykophant, von Verleumdungen lebend, Schol. Ar. Plut. 874.

σῦκο-λογέω, Feigen leſen, ſammeln, Phryn. in B. A. 63. — Ueber Feigen ſprechen, Ath. III, 79 a.

σῦκο-λόγος, Feigen leſend, ſammelnd, — von Feigen ſprechend, Schol. Ar. Plut. 874.

σῦκο-μάμας, od. *συκομάμμας*, *ὁ*, feige Memme (vgl. *βλιτομάμμας*); Schol. Plat. Alc. I, 334 extl. *συκοφάγος*.

σῦκο-μορία, *ἡ*, = *συκόμορος*, Sp.

σῦκο-μορῖτης, *ὁ*, *οἶνος*, ein aus der Frucht der *συκόμορος* bereiteter Wein, Diosc.

σῦκό-μορον, *τό*, die Frucht des *συκόμορος*, Maulbeerfeige, Sp.

σῦκό-μορος, *ἡ*, der Maulbeerfeigenbaum, ein ägyptiſcher Feigenbaum, der die Frucht am Stamme trägt, Theophr. u. Diosc.

σῦκον, *τό*, die Feige, Od. 7, 121 und Folgende. Sprichwörtlich *σῦκον χειμῶνος ζητεῖν μαινομένου*, M. Anton. 11, 33; Suid. v. *καιρός*. — Von der Aehnlichkeit die Feigwarze, am Augenlide, Ar. Ran. 1245, u. am After. — Bei Ar. Pax 1318 = *αἰδοῖον γυναικεῖον*.

σῦκο-πέδιλος, *ὁ*, nach dem homeriſchen *χρυσοπέδιλος* gebildet, eigtl. der in Sykophantenſohlen geht, = *συκοφάντης*, Ar. Equ. 527.

σῦκό-πρωκτος, mit Feigwarzen am Hintern, Hesych.

σῦκο-σπαδίας, *ὁ*, = Folgdm, Hesych.

σῦκο-σπάς, *άδος*, *ὁ*, komiſch ſtatt *συκοφάντης*, nach *λυκοσπάς* gebildet, Schol. Ar. Plut. 874, wo *συκόπαιδες* f. L.

σῦκο-τραγέω, Feigen eſſen, Theophr. char. 10 u. Sp.; perf. bei Poll. 6, 49.

σῦκο-τραγίδης, *ὁ*, kom. Patronymikum zum Folgdn, Archil. fr. 114 bei Eust. 1828, 12.

σῦκο-τράγος, Feigen eſſend, Ael. H. A. 17, 31.

σῦκο-τρώκτης, *ὁ*, = *συκοτράγος* (?).

σῦκ-ουρός, = *συκωρός* (?).

σῦκο-φαντέω, ein *συκοφάντης* ſein, falſch anklagen, verleumden, chikaniren, *τινά*, Ar. Ach. 493 Av. 1431; Plat. Rep. I, 341 b; Xen. Mem. 2, 9, 5; Aesch. 1, 20 u. ſonſt; auch pass., *οἱ σσυκοφαντημένοι*, Dem. 25, 83; Lys. 19, 9 u. Sp.

σῦκο-φάντημα, *τό*, ein Sykophantenſtreich, eine falſche Anklage; Aesch. 2, 39; Plut. Pericl. 33.

σῦκο-φάντης, *ὁ*, der Sykophant, eigtl. der Feigenanzeiger, ein Aufpaſſer, der diejenigen ausſpürt u. anzeigt, die gegen das Verbot handeln, nach welchem man keine Feigen aus Attika ausführen und verkaufen ſollte; dah. ein Jeder, der aus Bosheit oder Gewinnſucht

Digitized by Google

Andere anklagte; ein ränkevoller, falscher Ankläger, Chikaneur; eine in Athen seit Perikles sehr zahlreiche und verachtete Menschenklasse; Ar. Ach. 533 Av. 1423 Plut. 31 u. öfter; Xen. Mem. 2, 9, 3; *συκοφάντης γὰρ εἰ ἐν τοῖς λόγοις* Plat. Rep. I, 340 d, u. öfter, u. Folgde.

σῡκο-φαντία, ἡ, das Wesen oder Betragen eines Sykophanten, die falsche Anklage, Verleumdung; Ar. Equ. 435 *συκοφαντίας πνεῖν* (s. aber das Folgde); Xen. Hell. 2, 3, 13; *συκοφαντίαν δέδωκε*, Dem. 23, 67, Gelegenheit zu falschen Beschuldigungen; *συκοφαντίαν τοῖς πράγμασι προσάγειν*, 19, 98.

σῡκο-φαντίας, ὁ, so erklärt man Ar. Equ. 435, *ὡς οὗτος ἦτοι καικίας ἢ συκοφαντίας πνεῖ*, etwa der Sykophantenwind; man kann aber auch *πνεῖν* mit dem gen. verbinden, und hier *συκοφαντίας* als gen. betrachten; Andere wollten daher in *Καικίας* auch Anspielung auf *καικίας*, d. i. *καὶ αἰκίας* finden.

σῡκο-φαντικός, ἡ, όν, sykophantisch, verleumderisch; Dem. 37, 3, im compar.; *τὴν φύσιν συκοφαντικός*, Luc. Deor. concil. 2; auch adv., *οἱ συκοφαντικῶς ἀκροασόμενοι*, hist. conscr. 10.

σῡκο-φάντρια, ἡ, fem. zu *συκοφάντης*, Ar. Plut. 970.

σῡκο-φαντ-ώδης, ες, sykophantenähnlich, -artig, D. Sic. 15, 40.

σῡκό-φασις, ἡ, = *συκοφαντία*, D. L. 5, 8, epigr.

σῡκο-φορεῖον, τό, Korb zum Feigentragen (?).

σῡκο-φορέω, Feigen tragen, Leon. Tar. 45 (IX, 563).

σῡκο-φόρος, Feigen tragend, Strab. 4, 1, 2.

σῡκό-φυλλον, τό, das Feigenblatt, Hesych.

σῡκόω, zur Feige machen; auch wie *συκίζω*, mit Feigen ernähren, *συκωθέντα* Pallad. 23 (IX, 487); s. *συκωτός*. — Pass. zur Feige werden, Feigwarzen bekommen, Sp.

συκχίς, *ἴδος*, ἡ, auch *συκχάς*, *άδος*, ἡ, u. **σύκχος**, ὁ, eine Art Schuhe oder Socken; v. l. für *συγχίς*, w. m. s.

σῦκ-ώδης, ες, feigenartig; z. B. *γλυκύτης*, Arist. H. A. 9, 40; Sp.

σύκωμα, τό, = *σύκωσις*, Schol. Ar. Ran. 1247.

σῦκών, ῶνος, ὁ, Feigengarten, LXX.

σῦκ-ωρέω, Feigen bewachen, Poll. 7, 143.

σῦκ-ωρός, Feigen bewachend; LXX.; Poll. 7, 143.

σύκωσις, ἡ, ein rauhes, feigenähnliches Fleischgewächs, bes. am Augenlide und am After, die Feigwarze, Medic.

σῦκωτός, mit Feigen genährt, gemästet; *ἧπαρ συκωτόν*, die Leber eines mit Feigen gemästeten Thieres, Sp.

σύλα, ἡ, s. *σύλη*.

σῦλ-αγωγέω, Beute wegführen, als Beute wegführen, rauben, *τὴν θυγατέρα*, Heliod. 10, 35. Auch *οἶκον*, berauben, Aristaen. 2, 22.

σῦλάω, wegnehmen; bes. dem erschlagenen Feinde die Waffen und Kleider ausziehen; *ἀπ' ὤμων τεύχε' ἐσύλα*, Il. 6, 28 u. öfter; *ἔντεα συλᾶν*, 13, 641; *ἀπὸ χροός*, 13, 640; die Rüstung, den Waffenschmuck dem Getödteten von den Schultern, vom Leibe ziehen; auch mit doppeltem accus., *συλᾶν τινα τεύχεα, νεκροὺς ἔναρα*, Einem die Waffen wegnehmen, die Todten der Rüstungen berauben, Il. 6, 71. 15, 428. 16, 500. 22, 258; vgl. *ὃς τὸν μόνον με κασίγνητον συλᾷς*, Eur. I. T. 158, wie *τὴν θεὰν στεφάνους* Dem. 24, 182; auch mit dem acc. der Person allein, *συλᾶν τινα νεκύων*, Einen der Getödteten berauben, ausplündern, Il. 10, 343. 387; *συλᾶν ἱρά*, plündern, Her. 6, 101. 8, 33; u. pass., *σεσυλημένον ἄγαλμα*, 6, 118; auch übh. weg-, herunternehmen, *τόξον*, Il. 4, 105; *πῶμα φαρέτρης*, den Deckel vom Köcher abnehmen, 4, 116 (in der Od. kommt das Wort gar nicht vor); *κρᾶτα συλάσαις Μεδούσας*, Pind. P. 12, 16; *συλαθεὶς ἀγενείων*, Ol. 9, 89; *θεῶν γέρα συλῶν*, Aesch. Prom. 83; *οὐ θεῶν βρέτη ᾔδουντο συλᾶν*, Pers. 796; u. pass., *πρὸς τοῦ τύραννα σκῆπτρα συληθήσεται*, Prom. 763; *πατρὸς γέρας συλῶντες*, Soph. Phil. 1351; *οὐ γὰρ ἂν ποτε ζῶντός γ' ἐκείνου ταῦτ' ἐσυλήθην ἐγώ*, Phil. 411; *τίς σε δαίμων συλᾷ πάτρας*; Eur. Hel. 675; *λέκτρα συλᾶσθαι βίᾳ*, I. A. 1275; u. in Prosa: *πλεῖστα συλᾶν ἀδίκως καὶ ἱερὰ καὶ ἀνθρώπους*, Xen. Hier. 4, 11; *πατρίδα συλῶν*, Plat. Legg. XII, 942 a, u. öfter, u. Sp.

σῦλεύω, = Vorigem, *τινά*, Einen der Waffenrüstung berauben, Il. 5, 48; auch heimlich berauben, bestehlen, 24, 436.

σῦλέω, = *συλάω*; D. Hal. 1, 28; Inscr.

σύλη, ἡ, auch **σῦλα**, meistens oder immer im plur. gebraucht, das Recht, die Schiffe oder die Schiffsladung eines Kaufmanns, der uns schuldig und angeklagt ist, an Zahlungsstatt in Beschlag zu nehmen; *σύλαν ἔχειν κατά τινος*, dieses Recht gegen Einen haben und davon Gebrauch machen; übh. in Beschlag nehmen, auspfänden; *σύλας διδόναι*, das Recht dazu ertheilen, vgl. Dem. *ὥςπερ δεδομένων συλῶν* (oder *σύλων*, wie in den Ausgaben steht, s. *σῦλον*) *Φασηλίτας κατ' Ἀθηναίων*, 35, 26; *ἐξελόμενοι ὅπου ἂν μὴ σῦλαι ὦσιν Ἀθηναίοις*, ib. 13; u. 51, 13 *μόνοις ὑμῖν οὐδαμόσε ἔστιν ἄνευ κηρυκείου βαδίσαι διὰ τὰς ὑπὸ τούτων ἀνδροληψίας καὶ σύλας κατεσκευασμένας*, Beschlagnahme der Güter, welche sie verfügt haben; s. Böckh Staatsh. II, 128. In Kriegszeiten wurde das Recht auch gegen ganze Staaten ausgeübt, und dann entspricht es dem jetzt üblichen Embargo oder dem Ertheilen von Kaperbriefen, Arist. oec. 2, 11.

σύλημα, τό, Raub, Beute, Sp.

σῦλήσιος, geraubt, gestohlen, Maximus v. 583.

σύλησις, ἡ, Beraubung, Plünderung, Plat. Legg. IX, 853 d u. Sp.

σῦλήτειρα, ἡ, fem. von *συλητήρ*, Eur. Herc. Fur. 377.

σῦλητήρ, ῆρος, ὁ, = Folgdm.

σῦλήτης, ὁ, Räuber (?).

σῦλήτρια, ἡ, fem. von *συλητήρ* (?).

σῦλήτωρ, ορος, ὁ, = *συλήτης*, *θεῶν συλήτορας* Aesch. Suppl. 905.

συλ-λαβή, ἡ, das Zusammenfassen. — Das Zusammenfassende, das Band, *ζώνας τε, συλλαβὰς πέπλων*, Aeschyl. Suppl. 457, was die Gewänder zusammenhält. — Passiv., das Zusammengefaßte; bes. im Sprechen, Lesen u. Schreiben zusammengenommene Buchstaben, die Sylbe; *ἐν γραμμάτων συλλαβαῖς*, in geschriebenen Worten, Aesch. Spt. 450; Plat. Theaet. 203 c u. öfter; Dem. u. A. — In der Tonkunst die Quarte, als Zusammenfassung consonirender Töne, s. Böckh Philol. p. 68.

συλ-λαβίζω, Buchstaben zu Sylben verbinden, buchstabiren, Luc. Gall. 23 bis accus. 28.

συλ-λαβικός, ἡ, όν, zur Sylbe gehörig, sylbenweise, Gramm.

Digitized by Google

συλ-λαβο-μαχέω, um und über Sylben ſtreiten, Philo.

συλ-λαβο-πευσι-λαβητής, ὁ, der nach Sylben fragt und haſcht, Ep. ad. 110 (App. 288, aus Ath. IV, 162), wo Andere *συλλαβο-πευσι-λαλητής* vorziehen, Einer, der beim Sprechen jede Sylbe genau prüft.

σύλ-λαβος, ὁ, = *σίττυβος*, *σίλλυβος*, Büchertitel, Cic. Att. 4, 4, zw.

συλ-λαγεύω, = *συμπορνεύω*, Sp.

συλ-λαγχάνω (ſ. *λαγχάνω*), durch das Loos mit zugetheilt od. womit vereinigt werden; *οἱ ἀγαθοὶ τοῖς ὁμοίοις ξυλλήξονται*, Plat. Tim. 18 e, vgl. Polit. 266 c; Sp.: *ὁ ταῖς ὥραις ἐκείναις συνειληχὼς μεσοβασιλεύς*, Plut. Num. 7, der gerade zu der Zeit zum interrex gewählt war; Luc. de luct. 20.

συλ-λαλέω, mit, zugleich, zuſammen reden, *τινί*, Pol. 4, 22, 8 u. Sp., wie N. T.

συλ-λαμβάνω (ſ. *λαμβάνω*), zuſammennehmen, zuſammenfaſſen; *ἐνὶ ἔπει πάντα συλλαβὼν εἴρηκας*, 7, 16, 3; *κόμην ἀπὸ ξὺν ξὺ συλλαβὼν χερί*, Soph. Ai. 303; — *τὸ στόμα καὶ τοὺς ὀφθαλμούς*, einem Todten Mund und Augen zudrücken, Plat. Phaed. 118 c; — umfaſſen, zuſammenbringen, z. B. zerſprengte Krieger wieder ſammeln, Her. 5, 46; *εἰς ἓν πάντα συλλαβών*, Plat. Soph. 234 b; *ἁπάσας τὰς δυνάμεις συλλαβοῦσα ὑφ' αὑτῇ ἔχει*, Gorg. 456 a; — ergreifen, faſſen; *συλλαβὼν τέρας*, Pind. Ol. 13, 73; *συλλαβὼν ἐμπρησον*, Soph. Phil. 788; *συλλάβετέ γ' αὐτόν*, 991; auch *ἐκπλεῖ σεαυτὸν συλλαβὼν ἐκ τῆσδε γῆς*, 573; *οὐχὶ συλλήψεσθ' ἄγραν*; Eur. Or. 1346; gefangen nehmen, *μέλλων συλληφθήσεσθαι*, Thuc. 1, 134; Xen. Cyr. 8, 8, 6 An. 1, 1, 3 u. öfter; *τὸν πολιτικὸν οὐδαμοῦ συνελάβομεν, ἀλλ' ἡμᾶς ἔλαθεν ἐκφυγών*, Plat. Polit. 275 d, vgl. Lach. 194 b; — empfangen, ſchwanger werden, Sp., wie Plut. de vit. aer. al. 4. — Uebertr. = mit den Sinnen auffaſſen u. mit dem Verſtande begreifen, vernehmen, verſtehen, *τὸ ὀηθέν*, *τὴν φωνήν*, *τὸν λόγον*, *τὴν Ἑλλάδα γλῶσσαν*, *τὸ ὑποῤῥητόν*, Her. 1, 91. 2, 49. 56. 3, 64. 4, 114; Plat. Soph. 218 c u. öfter, u. Folgde; — mit Einem eine Sache anfaſſen, *τινί*, Her. 6, 125, vgl. 7, 6; *τινί τινος*, Ar. Ran. 441; mit Hand anlegen, beiſtehen, helfen, *συλλάβοι δ' ἐνδίκως παῖς ὁ Μαίας*, Aesch. Ch. 799; *οὐδ' ὅστις νόσου κάμνοντι συλλάβοιτο*, Soph. Phil. 282, wo Buttmann nicht *νόσον* zu ändern brauchte; vgl. *σύλλαβε μόχθων* Eur. I. A. 160; *συλλήψομαι τοῦδέ σοι κἀγὼ πόνου*, Med. 946; *συλλαμβάνειν τινί*, Her. 6, 125, vgl. 7, 6; *τινὶ τοῦ πράγματος*, Ar. Vesp. 734 u. öfter; *ἡ τύχη συλλαμβάνει ἡμῖν*, Isocr. 1, 3; Xen. Cyr. 2, 5, 49 Mem. 2, 6, 37; *εἴς τι*, zu Etwas behülflich ſein, Cyr. 1, 6, 25; Plat. Legg. X, 905 c; gewöhnlicher iſt in dieſer Bdtg das med., Her. 3, 49; *ξυνελάβοντο τοῦ τοιούτου οὐχ ἥκιστα οἱ στρατηγοί*, Thuc. 4, 47, u. öfter; Xen. Ages. 2, 30; *οἷς ἂν συλλάβηται τῆς συνουσίας ἡ τοῦ δαιμονίου δύναμις*, Plat. Theag. 129 e.

συλ-λάμπω, zuſammenleuchten, ringsum überall glänzen, Sp.

σύλ-λαμψις, ἡ, das Leuchten eines Körpers von allen Seiten; neben *συναυγασμός* Plut. de fac. in orb. lun. 16; die Vereinigung des Lichts, Symp. 1, 8.

συλ-λανθάνω (ſ. *λανθάνω*), mit oder zuſammen verborgen ſein, Sp.

συλλάνιος, ὁ, u. **συλλανία**, ἡ, Beiwort des Zeus u. der Athene, Plut. Lycurg. 6; wahrſcheinlich richtig in Ἑλλάνιος u. Ἑλλανία geändert.

συλ-λατρεύω, mit od. zugleich dienen, Plut. fac. orb. lun. 26 M.

συλ-λαφύσσω, mit verzehren, gierig zuſammenraffen, Lycophr. 1267.

συλ-λεαίνω, mit od. zuſammen reiben und dadurch glätten; übertr. vom Styl, D. Hal. de vi Dem. 43.

συλ-λέγω (ſ. *λέγω*), zuſammenleſen, ſammeln; *συλλέξας* (*τὰ κτέατα*), Il. 18, 301; u. med., *ὅπλα τε πάντα λάρναξ' ἐς ἀργυρέην συλλέξατο*, 18, 413; *ἑταίρους αἰψ' ἐθελοντῆρας συλλέξομαι*, Od. 2, 292, ich werde mir freiwillige Genoſſen zuſammenrufen; *ἐγχωρίους*, Eur. I. T. 303; *ξύλα*, Soph. frg. 218; auch *συλλέξαι σθένος*, wie wir „Kräfte ſammeln", Eur. Phoen. 857; Her. 1, 68. 93; u. von Perſonen 7, 8, 1. — Pass. mit dem aor. *συνελέγην*, ſich verſammeln, zuſammenkommen; Her. 1, 81. 7, 8, 1. 9, 45. 50; Ar. Vesp. 1107 Plut. 503; Thuc. 2, 18. 6, 9 u. öfter. — Beſ. Soldaten werben, Xen. oft, An. 6, 1, 6; auch ſich verſchaffen, aneignen, *συνελέγετο αὐτῷ ἡ πολυλογία*, Cyr. 1, 4, 3; *εἰς ταὐτὸ συλλέγεσθαι τούτοις*, Plat. Legg. XII, 961 a; *συλλεγόμενοι εἰς τὸ δικαστήριον*, Phaed. 59 d; *πρὸς τὸ ἱερόν*, Legg. VI, 784 a; für ſich ſammeln, *βίον*, XI, 936 c; übertr., *ἐκ τῆς ἀσθενείας ἐμαυτὸν συνείλεγμαι*, Ax. 370 e, wie wir „ſich ſammeln, faſſen". — Der aor. *συλλεχθέντες* ſteht Ar. Lys. 526 Plat. Legg. VI, 784 a u. bei Her.

συλ-λείβω, zuſammengießen, verſchmelzen, Arist. meteor. 1, 13. — Pass. zuſammenfließen, Plut. Aem. P. 14 Luc. Alex. 13.

συλ-λειόω, mit oder zuſammenreiben und dadurch glätten, Sp.

συλ-λειτουργέω, mit oder zugleich ein *λειτουργός* ſein, Chrysost.

συλ-λειτουργός, mit, zugleich, zuſammen einen öffentlichen Dienſt verwaltend, Sp.

σύλ-λεκτος, zuſammengeleſen, -gebracht.

σύλ-λεκτρος, ὁ, ἡ, Bettgenoſſe, Ehegattinn, Eur. Herc. Fur. 1268 u. sp. D., wie Agath. 49 (IX, 657); auch Luc. D. D. 6, 5.

σύλ-λεξις, ἡ, das Zuſammenleſen, -bringen, Verſammeln, Sp.

συλ-λήβδην, adv., zuſammenfaſſend, zuſammengefaßt; *βραχεῖ δὲ μύθῳ πάντα συλλήβδην μάθε*, Aesch. Prom. 505; Theogn. 147; Ar. Vesp. 657; *ἡ ἀσέβεια καὶ συλλήβδην πᾶν τὸ ἐναντίον τῆς πολιτικῆς ἀρετῆς*, Plat. Prot. 323 e; Gorg. 476 d; *ὄχλῳ κατὰ σμικρόν*, Rep. I, 344 a; *σ. ἅπαντες*, alle zuſammen, Lys. 13, 4; Isocr. 4, 29; dem *καθ' ἕκαστον* entgegengeſetzt, Xen. Oec. 19, 14; Pol. 15, 10, 5 u. oft, wie a. Sp., z. B. Luc. Hermot. 69.

συλ-λήγω, zugleich beruhigen oder aufhören laſſen; auch intranſ., zugleich aufhören, *συλλήξας ὁλκάδι* Iul. Aeg. 46 (VII, 585).

σύλ-ληξις, ἡ, Zuſammenloſung, Vereinigung durchs Loos oder Schickſal; *πυκτῶν*, das Gegeneinanderſtellen der Fechterpaare nach dem Looſe, Plat. Legg. VII, 819 b; öfter bei Sp., wie Plut.

συλ-λήπτειρα, ἡ, fem. zu *συλλήπτης*, Gehülfinn.

συλ-ληπτέος, adj. verb. von *συλλαμβάνω*, zuſammenzufaſſen.

συλ-λήπτης, ου, ὁ, Gehülfe, Beiſtand.

συλ-ληπτικός, zuſammengenommen, Sp.; bei

Digitized by Google

Gramm. = kollectiv; geeignet zu empfangen, Arist. gen. an. 2, 8.

συλ-ληπτός, adj. verb. von *συλλαμβάνω*, zuſammengefaßt.

συλ-λήπτρια, *ἡ*, = *συλλήπτειρα*, Xen. Mem. 2, 1, 32.

συλ-λήπτωρ, *ορος*, *ὁ*, = *συλληπτήρ*, Helfer; Aesch. Ag. 1488; *πόνου*, Eur. I. T. 95, vgl. Or. 1230; auch in Proſa: Plat. Phaed. 82 e Conv. 218 d; Antiph. 3 *γ* 10; Xen. Mem. 2, 2, 12.

συλ-ληρέω, mit od. zugleich thöricht od. närriſch ſein, Poſſen treiben, Sp.

συλ-ληστεύω, mit Andern Räuber ſein, mitrauben; auch tranſ., mit berauben, Sp.

συλ-ληστήρ, *ῆρος*, *ὁ*, = Folgdm, Sp.

συλ-ληστής, *ὁ*, Miträuber, Sp.

συλ-λήστρια, *ἡ*, fem. von *συλληστήρ*, Miträuberinn, Poll. 6, 158.

σύλ-ληψις, *εως*, *ἡ*, das Zuſammennehmen, das Faſſen, Ergreifen; *ξύλληψιν ποιεῖσθαι*, verhaften, Thuc. 1, 134; *κατασκευάζω*, Aesch. 3, 223; *τῶν ἡγεμόνων*, Pol. 1, 85, 6; *τῆς νεώς*, 1, 46, 9; a. Sp. — Das Empfangen, Schwangerwerden, Plut. Rom. 12 u. ſonſt. — Das Mitanfaſſen, Helfen, der Beiſtand, Plut. reip. ger. prae. 13.

συλ-λίζομαι, dep. pass., zugleich weggehen, Sp.

συλ-λιπαίνω, mit etwas Anderm ſchmelzen machen, ausſchmelzen, Strab. u. Sp., wie Plut.

συλ-λογεύς, *έως*, *ὁ*, der Sammler, Beamter in Athen; B. A. 304; Inscr. in Böckh's Staatshaush. II p. 253; Inscr. I p. 138.

συλ-λογευτικός, *ή*, *όν*, zum Einſammeln od. Verſammeln gehörig, Inscr.

συλ-λογή, *ἡ*, wie *σύλλεξις*, das Sammeln; *φρυγάνων*, Thuc. 3, 111; die Verſammlung, Zuſammenrottung, Her. 5, 105; *συλλογὴν ποιεῖσθαι*, von Soldaten, Werbung, Xen. An. 1, 2, 1; *πεπεράνθω ἡμῖν ἡ συλλογή*, Plat. Legg. V, 736 b; Aesch. ſagt auch *ἐν γενείου συλλογῇ τριχώματος*, Spt. 648, wo das Haar am Kinn ſich ſammelt, heranwächſt.

συλ-λογίζω, wie *συλλέγω*, ſammeln, verſammeln, Sp. — Med. im Geiſte, bei ſich zuſammenfaſſen, Her. 2, 148; beſ. zuſammenrechnen, auch Gründe zuſammenfaſſen, folgern, ſchließen, *πάντα ταῦτα συλλογισάμενος εἰπέ*, Plat. Charm. 160 e; Gorg. 498 e u. oft; vgl. noch Tim. 87 c, *ξυμμετριῶν τὰ μὲν σμικρὰ ξυλλογιζόμεθα, τὰ δὲ κυριώτατα ἀλογίστως ἔχομεν*; u. ſo Dem. u. Folgde; *συνελογίσατο παρ' ἑαυτῷ περὶ τῆς προδοσίας συλλογισμὸν βαρβαρικόν*, Pol. 3, 98, 3; auch *συλλογίσασθαι τὸ μέλλον ἐκ τῶν ἤδη γεγονότων*, 9, 30, 8.

συλ-λογματος, was zuſammengebracht, zuſammengeleſen, geſammelt zu werden pflegt, was zuſammenläuft, zuſammen zu fließen pflegt; *ὕδατα*, Arist. meteor. 2, 1; *φορυτός*, B. A. 63; *ἄνθρωπος*, Luc. Tox. 19.

συλ-λογισμός, *ὁ*, das Zuſammenrechnen, Schließen, Folgern aus Vorderſätzen, übh. die Beurtheilung, Ueberlegung, Plat. Theaet. 186 d u. Folgende, wie Pol. 3, 98, 3.

συλ-λογιστής, *ὁ*, der Berechner, der Schlüſſe macht, Sp.

συλ-λογιστικός, *ή*, *όν*, zum Schließen, Schlüſſemachen, Folgern gehörig, Plat. defin. 414 e, darin geübt.

σύλ-λογος, *ὁ*, wie *συλλογή*, Sammlung, Verſammlung, Zuſammenkunft; *ἅπας Ἀχαιῶν σύλλογος στρατεύματος*, Eur. I. A. 514; *ἀστῶν σύλλογον ποιήσομαι*, = *συλλέξομαι*, Heracl. 336; auch übtr., *σύλλογον ψυχῆς λάβε*, Herc. F. 626, ſich ſammeln, faſſen; beſ. von Menſchen, *σύλλογον ποιεῖσθαι*, verſammeln, Her. oft, Sgſt *σύλλογον διαλύειν*, 7, 10, 4, u. *διαλύεσθαι ἐκ τοῦ συλλόγου*, 3, 73; Thuc. oft, Plat. u. Folgde, wie Xen. An. 5, 6, 22; auch der Ort, wo ſich die Soldaten verſammeln, 1, 1, 2.

συλ-λοιδορέω, mit, zugleich ſchelten, ſchmähen, LXX.

συλ-λούω (ſ. *λούω*), mit waſchen. — Med. ſich zuſammen baden, Luc. D. Meretr. 3, 2, Plut.

συλ-λοχία, *ἡ*, das Verbinden od. Vertheilen der Soldaten in *λόχους*. — Bei den Medic. Anhäufung.

συλ-λοχίζω, mit Andern in *λόχους* vertheilen, *δύναμις συλλελοχισμένη εἰς ἑκατοστύας*, Plut. Rom. 8.

συλ-λοχισμός, *ὁ*, = *συλλοχία*, Sp.

συλ-λοχίτης, *ὁ*, ein Krieger aus demſelben *λόχος*, Her. 1, 82 u. Sp.

συλ-λῡπέω, mit, zugleich betrüben, kränken. — Pass. ſich mit betrüben, Mitleid empfinden, *τινί*, Her. 9, 94; Antipho 3 *β* 8; Plat. Rep. V, 462 e ſetzt gegenüber *ἢ ξυνησθήσεται ἅπασα ἢ ξυλλυπήσεται*; Sp., wie Pol. 7, 3, 2.

σύλ-λυσις, *εως*, *ἡ*, Trennung, Auflöſung, beſ. der Feindſchaft, dah. Ausſöhnung, Vergleich, Friedensſchluß, D. Sic.

συλ-λυσσάω, mit raſen. — Pass., *συνελυσσήθη χεὶρ ἀνέρι*, Ep. ad. 295 (Plan. 83).

συλ-λύω, aus einander löſen, beſ. Feinde aus einander bringen, ausſöhnen, *εἰ μὴ ξυνάψων, ἀλλὰ συλλύσων πάρει*, Soph. Ai. 1296; und ſo iſt auch wohl Aesch. Ch. 292 zu nehmen. — Med. *συλλύεσθαι πρός τινα*, ſich mit Einem ausſöhnen, mit ihm Frieden machen; D. Sic. 18, 21, l. d.; LXX.

σῦλο-λαπία, *ἡ*, Kleiderdiebſtahl, Poll. 6, 42.

σῦλον, *τό*, Beute, beſ. die dem erſchlagenen Feinde abgenommene Waffenrüſtung und Kleidung, gew. im plur., wie *σκῦλα*. — Auch = *σύλη*, z. B. *σῦλα ποιεῖσθαι*, Lys. 30, 22. S. *σύλη*.

σῦλ-όνυξ, *υχος*, *ὁ*, *ἡ*, die Nägel raubend, abſchneidend, *στόνυχος*, Nagelſcheere, Phani. 6 (VI, 307).

συμ-βάδην, adv., mit zuſammengehaltenen, geſchloſſenen Füßen, Sgſt *περιβάδην*, Nicet.

συμ-βαδίζω, mitgehen, Themist.

συμ-βαίνω (ſ. *βαίνω*), 1) die Füße zuſammenhalten, mit geſchloſſenen Füßen daſtehen, nur im perf., daher *διαβαίνοντες μᾶλλον ἢ συμβεβηκότες*, Xen. Eq. 1, 14; *ἀνδριὰς συμβεβηκώς*, eine Bildſäule mit zuſammenſtehenden, nicht getrennten Füßen. — 2) zuſammentreten, -kommen, hingehen, *Τίρυνθι συμβέβηκεν*, Soph. Trach. 1142; *ὃν οὐδεμοῦ φῆς οὐδὲ συμβῆναι ποδί*, Ai. 1260; beſ. um ſich mit Einem zu beſprechen, um mit ihm zu unterhandeln; ſich ausſöhnen, *ἐκ τοῦ πολέμου καὶ τοῦ νείκους*, Ar. Vesp. 867; Her. 1, 13. 82; dah. übereinkommen, *δοκέοντες πάντα συμβεβάναι*, 3, 146; *πολλὰ ἐν ἀλλήλοις εἰπόντων καὶ οὐδὲν ξυμβάντων*, Thuc. 5, 36; ſich ausſöhnen, *μετεμέλοντο ὅτι μετὰ τὰ ἐν Πύλῳ καλῶς παρασχὸν οὐ ξυνέβησαν*, 5, 14; dah. *ξυμβήσεσθαι* im Sgſt von *πολεμήσειν*, 5, 38. 81; auch *πρός τινα*, 1, 103; übereinſtimmen, *εἰς ταὐτὸ συμβαίνουσι*

Digitized by Google

τοῖς ἐμοῖς στίβοις, Aesch. Ch. 208; ὅπως ἂν ἀρτίκολλα συμβαίνῃ τάδε, 573; φανῶ δ' ἐγὼ τοῦτοισι συμβαίνοντ' ἴσα μαντεῖα καινά, Soph. Tr. 1154; λόγοις συμβάς, Eur. Med. 737, vgl. Andr. 232; χρησμοὶ συμβαίνουσι, Ar. Equ. 220; auch = in Erfüllung gehen, von Orakeln, καὶ δοκεῖ τὸ μαντεῖον τοὐναντίον ξυμβῆναι ἢ προσεδέχοντο, Thuc. 2, 17; Ἀθηναίοισιν οὐ συνέβαιν' Αἰσχύλος, er ging nicht mit ihnen um, od. fand keinen Gefallen an ihnen, Ar. Ran. 806; ἐὰν ξυμβῶ τί σοι, 175; im Aeußern einander entsprechen, ähneln, gleich sein, Her. 1, 116. 2, 3; vgl. M. Ant. 5, 8, οἵτως γὰρ συμβαίνειν ποτὲ ἡμῖν λέγομεν, ὡς καὶ τοὺς τετραγώνους λίθους ἐν τοῖς τείχεσιν ἢ ταῖς πυραμίσι συμβαίνειν (passen) οἱ τεχνῖται λέγουσι, συναρμόζοντες ἀλλήλοις ἐν ποιᾷ συνθέσει. Bei Poll. 8, 140 ist τὰ συμβαθέντα der Vertrag. — Bes. sich ereignen, zutreffen; Aesch. Pers. 788; ἦ πρῶτα μὲν τὰ μητρὸς ἔχθιστα συμβέβηκεν, Soph. El. 254; αἵ μοι συμβαίνουσ' ἄται, Eur. I. T. 148; ἴσως ἅπαντα συμβαίη καλῶς, 1055. So von Her. an häufig in Prosa, gew. c. inf., Her. 6, 103. 9, 101, συνέβη μοι πορεύεσθαι, es traf sich, daß ich auf der Reise war, ich war eben auf der Reise; auch mit acc. c. inf., 7, 166 u. oft; bei Sigdn bes. vom Unglück, ἐάν τι συμβῇ, falls sich Etwas ereignen sollte, Dem. Lpt. 51, ein sehr gewöhnlicher Euphemismus, um nicht zu sagen, falls es schlecht gehen sollte. Selten im guten Sinne, von Statten gehen, Fortgang haben, Thuc. 3, 3, vgl. Poppo; u. Plat. εἴ μοι συμβαίνει τοῦτο ἢ καὶ ἀποτυγχάνω τοῦ σκοποῦ, Legg. V, 744 a; καλῶς συμβῆναι, Xen. Cyr. 5, 4, 7; κακῶς, Mem. 1, 2, 63; πῶς χρήσιμον ἂν ξυμβαίη ἡμῖν δουλεῦσαι, Thuc. 5, 92; auch σκοποῦντί μοι συμβαίνει πιστεῦσαι, 1, 1, ich finde mich veranlaßt zu glauben; τὰ συμβάντα, Xen. An. 3, 1, 13; φοβοῦμαι, μή τι μεῖζον κακὸν τῇ πόλει συμβῇ, Mem. 3, 5, 17; πολέμου κακῶς συμβάντος, da er einen üblen Ausgang genommen, 1, 2, 63; oft ist es wie τυγχάνω eine Umschreibung für εἶναι, nur die Behauptung milder ausdrückend, als zufälliges Ergebniß, ἀφ' οὗ συμβαίνει μέγιστον κακὸν ἡ ἀδικία καὶ τὸ ἀδικεῖν, Plat. Gorg. 479 c, u. oft, bes. mit εἶναι u. γίγνεσθαι oder ὄν u. γεγονόμενον, u. oft bei Pol.; τὸ συμβεβηκός, zufälliger Umstand, der nicht nothwendig zum Wesen des Dings gehört, aber an ihm sich ereignet, eintritt, Arist. oft, vgl. topic. 1, 3; — zusammentreffen, von Summen beim Rechnen, Dem. 19, 60; und in der Dialektik von Schlußfolgen, die sich aus den Vordersätzen ergeben, τί ἡμῖν συμβαίνει ἐκ τῶν ὡμολογημένων, Plat. Gorg. 498 ; Theaet. 170 c u. oft. Bei Arist. gewöhnlich, wenn er aus den Sätzen anderer Philosophen widerlegende Consequenzen zieht.

συμ-βακχεύω, mit Andern das Bacchusfest feiern, bacchisch schwärmen, πᾶν συνεβάκχευσ' ὄρος, Eur. Bacch. 725; μετά τινος, Plat. Phaedr. 234 d. — Auch von leblosen Gegenständen, wie Gegenden, Bergen, an der bacchischen Feier Theil nehmen, Jac. Philostr. imagg. p. 294.

συμ-βάκχη, ἡ, fem. von σύμβακχος, Eur. Ion 718.

σύμ-βακχος, ὁ, ἡ, Mitbacchant, τινί, Eur. Troad. 500.

συμ-βάλλω (ſ. βάλλω), 1) zuſammenwerfen, zuſammenbringen, z. B. von Flüſſen, die ſich in einander ergießen, ἦχι ῥοὰς Σιμόεις συμβάλλετον ἠδὲ Σκάμανδρος, Il. 5, 774, wie ποταμοὶ ἐς μισγάγκειαν συμβάλλετον ὄβριμον ὕδωρ, 4, 453; Her. im med., ὕδωρ συμβάλλεσθαι, 4, 50; τὸ μὴ βεβαίως βλέφαρα συμβαλεῖν ὕπνῳ, die Augen ſchließen, Aesch. Ag. 15, vgl. 1267; δεξιὰς συμβαλεῖν ἀλλήλοις, Eur. I. A. 58; auch συμβαλεῖν ἔπη κακά, Soph. Ai. 1304, vom Zank; vgl. ὅταν φίλοι φίλοισι συμβάλωσ' ἔριν, Eur. Med. 521; μάχην τινί, Bacch. 835 (ſ. unter 2); γυναιξὶ συμβάλλειν λόγους, I. A. 830; ὀνοὺς, Ar. Pax 1240; πρὸς ἀλλήλας ἱμάτια, Eccl. 446; σχοινία, Stricke zuſammenflechten, -drehen, Pax 37; aufſchütten, κριθαὶ ἵπποις συμβεβλημέναι, Xen. An. 3, 4, 31. — Med. von dem Seinigen zuſammenbringen, beiſteuern, hergeben, τέμενος συμβάλλομαι, Pind. I. 1, 59; ὁλκάδα τινί, Einem ſein Laſtſchiff mitgeben, Her. 3, 135; εἴς τι, πρός τι, wozu beiſteuern, beitragen, 4, 50; ἡ τύχη οὐδὲν ἔλασσον συμβάλλεται ἐς τὸ ἐπαίρειν, Thuc. 3, 45; ὥστε καὶ χρήματα συνεβάλλοντο αὐτῷ εἰς τὴν τροφὴν τῶν στρατιωτῶν, Xen. An. 1, 1, 9; dah. helfen wozu, Cyr. 2, 4, 21; μέγα εἴς τι, 1, 2, 8, vgl. 6, 1, 28; Plat. Rep. I, 331 b; daher wie bei uns dazu beitragen, die Urſache ſein, τὸ μὴ ἀγανακτεῖν ἄλλα τέ μοι πολλὰ ξυμβάλλεται, Apol. 36 a; τινὶ εἴς τι, Pol. 2, 13, 1 u. oft; — auch zuweilen im act., οἱ συμβάλλοντες, sc. χρήματα, die Geld vorſtrecken, die Gläubiger, D. Hal. 4, 9. 5, 62; übh. von Geldgeſchäften, συμβόλαια συμβάλλειν, Plat. Rep. IV, 425 c Legg. XI, 922 a; οὐδ' ἑτέρῳ συμβέβληκε, Is. 5, 36; beiſteuern, συμβάλλειν παιδὶ ἢ γυναικὶ πέρα μεδίμνου, 10, 10; übh. hinzufügen, συμβάλλεσθαι γνώμας, ſeine Stimme zu denen der Uebrigen hinzufügen, Her. 8, 61; ξενίαν συνεβάλοντο, ſie ſchloſſen Gaſtfreundſchaft, Xen. An. 6, 4, 35; λόγους περί τινος, Cyr. 2, 2, 21. — 2) im feindlichen Sinne, Menſchen an einander, in Streit bringen, zum Kampf aufreizen, ἀμφοτέρους θεοὶ σύμβαλον, Il. 20, 55, u. vollſtändiger, ἐμὲ καὶ Μενέλαον συμβάλετε μάχεσθαι, 3, 70; τινά τινι, Einen mit dem Andern kämpfen laſſen, committere, Her. 3, 32. 5, 1; auch intr., an einander gerathen, handgemein werden, kämpfen, αὐτοὶ σύμβαλον μάχεσθαι, ſie geriethen an einander, um zu kämpfen, Il. 16, 565; u. ſo auch im med., σὺν δ' ἐβάλοντο μάχεσθαι, 12, 377. — Uebh. im med. = zuſammentreffen mit Einem, ihm begegnen, beſ. im sync. aor., abſolut, Il. 24, 709, ὁ δὲ ξύμβλητο γεραιὸς Νέστωρ 14, 39, u. gew. mit dem dat., Νέστορι δὲ ξύμβλητο, ib. 27, ἐνθ' Ὕπνῳ ξύμβλητο, ib. 231; ὅτε κεν συμβλήσεαι αὐτῷ, 20, 335, vgl. Od. 6, 54. 10, 105; ξυμβλήμενος ἄλλος ὁδίτης, 11, 127. 15, 441; u. ſo im aor. act., τὼ ξυμβλήτην ἀλλήλοιϊν, 21, 15; ſo auch Aesch. Ἄρει Ἄρεα συμβάλοι, Ch. 484; ἀγνὼς πρὸς ἀγνὼτ' εἶπε συμβαλὼν ἀνήρ, 666; ἔνθα δίστομοι μάλιστα συμβάλλουσιν ἐμπόρων ὁδοί, die Wege treffen zuſammen, Soph. O. C. 905; Einem ein Treffen liefern, Her. 1, 77. 80. 82. 103 u. oft; συνέβαλον Λακεδαιμονίοις μαχόμενοι, Plat. Menex. 242 a; πρὸς μάχην τοῖς ὑπεναντίοις, Pol. 10, 37, 4; εἰς μάχην, 3, 56, 6; τοῖς πολεμίοις, 1, 9, 7 u. oft. — 3) zuſammenhalten, zuſammenſtellen, vergleichen, τί τινι, Her. 2, 10. 3, 160. 4, 53. 99; auch πρός τι, 3, 95. 4, 50; u. pass., συμβληθῆναί τινι, 3, 125;

Digitized by Google

Gramm. = kollectiv; geeignet zu empfangen, Arist. gen. an. 2, 8.

συλ-ληπτός, adj. verb. von *συλλαμβάνω*, zuſammengefaßt.

συλ-λήπτρια, ἡ, = *συλλήπτειρα*, Xen. Mem. 2, 1, 32.

συλ-λήπτωρ, ορος, ὁ, = *συλληπτήρ*, Helfer; Aesch. Ag. 1488; *πόνου*, Eur. I. T. 95, vgl. Or. 1230; auch in Proſa: Plat. Phaed. 82 e Conv. 218 d; Antiph. 3 *γ* 10; Xen. Mem. 2, 2, 12.

συλ-ληρέω, mit od. zugleich thöricht od. närriſch ſein, Poſſen treiben, Sp.

συλ-ληστεύω, mit Andern Räuber ſein, mitrauben; auch tranſ., mit berauben, Sp.

συλ-ληστήρ, ῆρος, ὁ, = Folgdm, Sp.

συλ-ληστής, ὁ, Miträuber, Sp.

συλ-λῃστρία, ἡ, fem. von *συλλῃστήρ*, Miträuberinn, Poll. 6, 158.

σύλ-ληψις, εως, ἡ, das Zuſammennehmen, das Faſſen, Ergreifen; *ξύλληψιν ποιεῖσθαι*, verhaften, Thuc. 1, 134; *κατασκευάζω*, Aesch. 3, 223; *τῶν ἡγεμόνων*, Pol. 1, 85, 6; *τῆς νεώς*, 1, 46, 9; a. Sp. — Das Empfangen, Schwangerwerden, Plut. Rom. 12 u. ſonſt. — Das Mitanfaſſen, Helfen, der Beiſtand, Plut. reip. ger. praec. 13.

συλ-λιάζομαι, dep. pass., zugleich weggehen, Sp.

συλ-λιταίνω, mit etwas Anderm ſchmelzen machen, ausſchmelzen, Strab. u. Sp., wie Plut.

συλ-λογεύς, έως, ὁ, der Sammler, Beamter in Athen; B. A. 304; Inscr. in Böckh's Staatshaush. II p. 253; Inscr. I p. 138.

συλ-λογιστικός, ή, όν, zum Einſammeln od. Verſammeln gehörig, Inscr.

συλ-λογή, ἡ, wie *σύλλεξις*, das Sammeln; *φρυγάνων*, Thuc. 3, 111; die Verſammlung, Zuſammenrottung, Her. 5, 105; *συλλογὴν ποιεῖσθαι*, von Soldaten, Werbung, Xen. An. 1, 2, 1; *πεπεράνθω ἡμῖν ἡ συλλογή*, Plat. Legg. v, 736 b; Aesch. ſagt auch *ἐν γενείου συλλογῇ τριχώματος*, Spt. 648, wo das Haar am Kinn ſich ſammelt, heranwächſt.

συλ-λογίζω, wie *συλλέγω*, ſammeln, verſammeln, Sp. — Med. im Geiſte, bei ſich zuſammenfaſſen, Her. 2, 148; beſ. zuſammenrechnen, auch Gründe zuſammenfaſſen, folgern, ſchließen, *πάντα ταῦτα συλλογισάμενος εἰπέ*, Plat. Charm. 160 e; Gorg. 498 e u. oft; vgl. noch Tim. 87 c, *ξυμμετρίῶν τὰ μὲν σμικρὰ ξυλλογιζόμεθα, τὰ δὲ κυριώτατα ἀλογίστως ἔχομεν*; u. ſo Dem. u. Folgde; *συνελογίσατο παρ' ἑαυτῷ περὶ τῆς προδοσίας συλλογισμὸν βαρβαρικόν*, Pol. 3, 98, 3; auch *συλλογίσασθαι τὸ μέλλον ἐκ τῶν ἤδη γεγονότων*, 9, 30, 8.

συλ-λογμαῖος, was zuſammengebracht, zuſammengeleſen, geſammelt zu werden pflegt, was zuſammenläuft, zuſammen zu fließen pflegt; *ὕδατα*, Arist. meteor. 2, 1; *φορυτός*, B. A. 63; *ἄνθρωπος*, Luc. Tox. 19.

συλ-λογισμός, ὁ, das Zuſammenrechnen, Schließen, Folgern aus Vorderſätzen, übh. die Beurtheilung, Ueberlegung, Plat. Theaet. 186 d u. Folgende, wie Pol. 3, 98, 3.

συλ-λογιστής, ὁ, der Berechner, der Schlüſſe macht, Sp.

συλ-λογιστικός, ή, όν, zum Schließen, Schlüſſemachen, Folgern gehörig, Plat. defin. 414 e, darin geübt.

σύλ-λογος, ὁ, wie *συλλογή*, Sammlung, Verſammlung, Zuſammenkunft; *ἅπας Ἀχαιῶν σύλλογος στρατεύματος*, Eur. I. A. 514; *ἀστῶν σύλλογον ποιήσομαι*, = *συλλέξομαι*, Heracl. 336; auch übtr., *σύλλογον ψυχῆς λάβε*, Herc. F. 626, ſich ſammeln, faſſen; beſ. von Menſchen, *σύλλογον ποιεῖσθαι*, verſammeln, Her. oft, Sgſt *σύλλογον διαλύειν*, 7, 10, 4, u. *διαλύεσθαι ἐκ τοῦ συλλόγου*, 3, 73; Thuc. oft, Plat. u. Folgde, wie Xen. An. 5, 6, 22; auch der Ort, wo ſich die Soldaten verſammeln, 1, 1, 2.

συλ-λοιδορέω, mit, zugleich ſchelten, ſchmähen, LXX.

συλ-λούω (ſ. *λούω*), mit waſchen. — Med. ſich zuſammen baden, Luc. D. Meretr. 3, 2, Plut.

συλ-λοχία, ἡ, das Verbinden od. Vertheilen der Soldaten in *λόχοι*. — Bei den Medic. Anhäufung.

συλ-λοχίζω, mit Andern in *λόχους* vertheilen, *δύναμις συλλελοχισμένη εἰς ἑκατοστύας*, Plut. Rom. 8.

συλ-λοχισμός, ὁ, = *συλλοχία*, Sp.

συλ-λοχίτης, ὁ, ein Krieger aus demſelben *λόχος*, Her. 1, 82 u. Sp.

συλ-λυπέω, mit, zugleich betrüben, kränken. — Pass. ſich mit betrüben, Mitleid empfinden, *τινί*, Her. 9, 94; Antipho 3 *β* 8; Plat. Rep. v, 462 e ſetzt gegenüber *ἢ ξυνησθήσεται ἅπασα ἢ ξυλλυπήσεται*; Sp., wie Pol. 7, 3, 2.

σύλ-λυσις, εως, ἡ, Trennung, Auflöſung, beſ. der Feindſchaft, dah. Ausſöhnung, Vergleich, Friedensſchluß, D. Sic.

συλ-λυσσάω, mit raſen. — Pass., *συνελυσσήθη χεὶρ ἀνίρι*, Ep. ad. 295 (Plan. 83).

συλ-λύω, aus einander löſen, beſ. Feinde aus einander bringen, ausſöhnen, *εἰ μὴ ξυνάψων, ἀλλὰ συλλύσων πάρει*, Soph. Ai. 1296; und ſo iſt auch wohl Aesch. Ch. 292 zu nehmen. — Med. *συλλύεσθαι πρός τινα*, ſich mit Einem ausſöhnen, mit ihm Frieden machen; D. Sic. 18, 21, l. d.; LXX.

σῦλο-λοπία, ἡ, Kleiderdiebſtahl, Poll. 6, 42.

σθλον, τό, Beute, beſ. die dem erſchlagenen Feinde abgenommene Waffenrüſtung und Kleidung, gew. im plur., wie *σκῦλα*. — Auch = *σύλη*, z. B. *σῦλα ποιεῖσθαι*, Lys. 30, 22. S. *σύλη*.

σῦλ-ὀνυξ, υχος, ὁ, ἡ, die Nägel raubend, abſchneidend, *στόνυχος*, Nagelſcheere, Phani. 6 (VI, 307).

συμ-βάδην, adv., mit zuſammengehaltenen, geſchloſſenen Füßen, Sgſt *περισβάδην*, Nicet.

συμ-βαδίζω, mitgehen, Themist.

συμ-βαίνω (ſ. *βαίνω*), 1) die Füße zuſammenhalten, mit geſchloſſenen Füßen daſtehen, nur im perf., daher *διαβαίνοντες μᾶλλον ἢ συμβεβηκότες*, Xen. Eq. 1, 14; *ἀνδριὰς συμβεβηκώς*, eine Bildſäule mit zuſammenſtehenden, nicht getrennten Füßen. — 2) zuſammentreten, -kommen, hingehen, *Τέρυνθι συμβέβηκεν*, Soph. Trach. 1142; *δν οὐσαμοῦ φῆς οὐδὲ συμβῆναι ποδί*, Ai. 1260; beſ. um ſich mit Einem zu beſprechen, um mit ihm zu unterhandeln; ſich ausſöhnen, *ἐκ τοῦ πολέμου καὶ τοῦ νείκους*, Ar. Vesp. 867; Her. 1, 13. 82; dah. übereinkommen, *δοκέοντες πάντα συμβεβάναι*, 3, 146; *πολλὰ ἐν ἀλλήλοις εἰπόντων καὶ οὐδὲν ξυμβάντων*, Thuc. 5, 36; ſich ausſöhnen, *μετεμέλοντο ὅτι μετὰ τὰ ἐν Πύλῳ καλῶς παρασχὸν οὐ ξυνέβησαν*, 5, 14; dah. *ξυμβήσεσθαι* im Sgſt von *πολεμήσειν*, 5, 38. 81; auch *πρός τινα*, 1, 103; übereinſtimmen, *εἰς ταὐτὸ συμβαίνουσι*

Digitized by Google

τοῖς ἐμοῖς στίβοις, Aesch. Ch. 208; ὅπως ἂν ἀρτίκολλα συμβαίνῃ τάδε, 573; φανῶ δ' ἐγὼ τούτοισι συμβαίνοντ' ἴσα μαντεῖα καινά, Soph. Tr. 1154; λόγοις συμβάς, Eur. Med. 737, vgl. Andr. 232; χρησμοὶ συμβαίνουσι, Ar. Equ. 220; auch = in Erfüllung gehen, von Orakeln, καὶ δοκεῖ τὸ μαντεῖον τοὐναντίον ξυμβῆναι ἢ προσεδέχοντο, Thuc. 2, 17; Ἀθηναίοισιν οὐ συνέβαιν' Αἰσχύλος, er ging nicht mit ihnen um, od. fand keinen Gefallen an ihnen, Ar. Ran. 806; ἐὰν ξυμβῶ τί σοι, 175; im Aeußern einander entsprechen, ähneln, gleich sein, Her. 1, 116. 2, 3; vgl. M. Ant. 5, 8, οἵ̓τως γὰρ συμβαίνειν ποτὲ ἡμῖν λέγομεν, ὡς καὶ τοὺς τετραγώνους λίθους ἐν τοῖς τείχεσιν ἢ ταῖς πυραμίσι συμβαίνειν (passen) οἱ τεχνῖται λέγουσι, συναρμόζοντες ἀλλήλοις ἐν ποιᾷ συνθέσει. Bei Poll. 8, 140 ist τὰ συμβαθέντα der Vertrag. — Bes. sich ereignen, zutreffen; Aesch. Pers. 788; ᾗ πρῶτα μὲν τὰ μητρὸς ἔχθιστα συμβέβηκεν, Soph. El. 254; αἵ μοι συμβαίνουσ' ἄται, Eur. I. T. 148; ἴσως ἅπαντα συμβαίη καλῶς, 1055. So von Her. an häufig in Prosa, gew. c. inf., Her. 6, 103. 9, 101, συνέβη μοι πορεύεσθαι, es traf sich, daß ich auf der Reise war, ich war eben auf der Reise; auch mit acc. c. inf., 7, 166 u. oft; bei Folgdn bes. vom Unglück, ἐάν τι συμβῇ, falls sich Etwas ereignen sollte, Dem. Lpt. 51, ein sehr gewöhnlicher Euphemismus, um nicht zu sagen, falls es schlecht gehen sollte. Selten im guten Sinne, von Statten gehen, Fortgang haben, Thuc. 3, 3, vgl. Poppo; u. Plat. εἴ μοι συμβαίνει τοῦτο ἢ καὶ ἀποτυγχάνω τοῦ σκοποῦ, Legg. V, 744 a; καλῶς συμβῆναι, Xen. Cyr. 5, 4, 7; κακῶς, Mem. 1, 2, 63; πῶς χρήσιμον ἂν ξυμβαίη ἡμῖν δουλεῦσαι, Thuc. 5, 92; auch σκοποῦντί μοι συμβαίνει πιστεῦσαι, 1, 1, ich finde mich veranlaßt zu glauben; τὰ συμβάντα, Xen. An. 3, 1, 13; φοβοῦμαι, μή τι μεῖζον κακὸν τῇ πόλει συμβῇ, Mem. 3, 5, 17; πολέμου κακῶς συμβάντος, da er einen üblen Ausgang genommen, 1, 2, 63; oft ist es wie τυγχάνω eine Umschreibung für εἶναι, nur die Behauptung milder ausdrückend, als zufälliges Ergebniß, ἀφ' οὗ συμβαίνει μέγιστον κακὸν ἡ ἀδικία καὶ τὸ ἀδικεῖν, Plat. Gorg. 479 c, u. oft, bes. mit εἶναι u. γίγνεσθαι oder ὄν u. γιγνόμενον, u. oft bei Pol.; τὸ συμβεβηκός, zufälliger Umstand, der nicht nothwendig zum Wesen des Dinge gehört, aber an ihm sich ereignet, eintritt, Arist. oft, vgl. topic. 1, 3; — zusammentreffen, von Summen beim Rechnen, Dem. 19, 60; und in der Dialektik von Schlußfolgen, die sich aus den Vordersätzen ergeben, τί ἡμῖν συμβαίνει ἐκ τῶν ὡμολογημένων, Plat. Gorg. 498 ; Theaet. 170 c u. oft. Bei Arist. gewöhnlich, wenn er aus den Sätzen anderer Philosophen widerlegende Consequenzen zieht.

συμ-βακχεύω, mit Andern das Bacchusfest feiern, bacchisch schwärmen, πᾶν συνεβάκχευσ' ὄρος, Eur. Bacch. 725; μετά τινος, Plat. Phaedr. 234 d. — Auch von leblosen Gegenständen, wie Gegenden, Bergen, an der bacchischen Feier Theil nehmen, Jac. Philostr. imagg. p. 294.

συμ-βάκχη, ἡ, fem. von σύμβακχος, Eur. Ion 718.

σύμ-βακχος, ὁ, ἡ, Mitbacchant, τινί, Eur. Troad. 500.

συμ-βάλλω (ſ. βάλλω), 1) zuſammenwerfen, zuſammenbringen, z. B. von Flüſſen, die ſich in einander ergießen, ἦχι δοὰς Σιμόεις συμβάλλετον ἠδὲ Σκάμανδρος, Il. 5, 774, wie ποταμοὶ ἐς μισγάγκειαν συμβάλλετον ὄβριμον ὕδωρ, 4, 453; Her. im med., ὕδωρ συμβάλλεσθαι, 4, 50; τὸ μὴ βεβαίως βλέφαρα συμβαλεῖν ὕπνῳ, die Augen ſchließen, Aesch. Ag. 15, vgl. 1267; δεξιὰς συμβαλεῖν ἀλλήλοις, Eur. I. A. 58; auch συμβαλεῖν ἔπη κακά, Soph. Ai. 1304, vom Zank; vgl. ὅταν φίλοι φίλοισι συμβάλωσ' ἔριν, Eur. Med. 521; μάχην τινί, Bacch. 835 (ſ. unter 2); γνωμὰξὶ συμβάλλειν λόγους, I. A. 830; ὀνοὺς, Ar. Pax 1240; πρὸς ἀλλήλας ἱμάτια, Eccl. 446; σχοινία, Stricke zuſammenflechten, -drehen, Pax 37; aufſchütten, κριθαὶ ἵπποις συμβεβλημέναι, Xen. An. 3, 4, 31. — Med. von dem Seinigen zuſammenbringen, beiſteuern, hergeben, τέμενος συμβάλλομαι, Pind. I. 1, 59; ὁλκάδα τινί, Einem ſein Laſtſchiff mitgeben, Her. 3, 135; εἴς τι, πρός τι, wozu beiſteuern, beitragen, 4, 50; ἡ τύχη οὐδὲν ἔλασσον συμβάλλεται ἐς τὸ ἐπαίρειν, Thuc. 3, 45; ὥστε καὶ χρήματα συνεβάλλοντο αὐτῷ εἰς τὴν τροφὴν τῶν στρατιωτῶν, Xen. An. 1, 1, 9; dah. helfen wozu, Cyr. 2, 4, 21; μέγα εἴς τι, 1, 2, 8, vgl. 6, 1, 28; Plat. Rep. I, 331 b; daher wie bei uns dazu beitragen, die Urſache ſein, τὸ μὴ ἀγαναχτεῖν ἄλλα τέ μοι πολλὰ ξυμβάλλεται, Apol. 36 a; τινὶ εἴς τι, Pol. 2, 13, 1 u. oft; — auch zuweilen im act., οἱ συμβάλλοντες, sc. χρήματα, die Geld vorſtrecken, die Gläubiger, D. Hal. 4, 9. 5, 62; übh. von Geldgeſchäften, συμβόλαια συμβάλλειν, Plat. Rep. IV, 425 c Legg. XI, 922 a; οὐδ' ἑτέρῳ συμβέβληκε, Is. 5, 36; beiſteuern, συμβάλλειν παιδὶ ἢ γυναικὶ πέρα μεδίμνου, 10, 10; übh. hinzufügen, συμβάλλεσθαι γνώμας, ſeine Stimme zu denen der Uebrigen hinzufügen, Her. 8, 61; ξενίαν συνεβάλοντο, ſie ſchloſſen Gaſtfreundſchaft, Xen. An. 6, 4, 35; λόγους περί τινος, Cyr. 2, 2, 21. — 2) im feindlichen Sinne, Menſchen an einander, in Streit bringen, zum Kampf aufreizen, ἀμφοτέρους θεοὶ σύμβαλον, Il. 20, 55, u. vollſtändiger, ἐμὲ καὶ Μενέλαον συμβάλετε μάχεσθαι, 3, 70; τινά τινι, Einen mit dem Andern kämpfen laſſen, committere, Her. 3, 32. 5, 1; auch intr., an einander gerathen, handgemein werden, kämpfen, αὐτοὶ σύμβαλον μάχεσθαι, ſie geriethen an einander, um zu kämpfen, Il. 16, 565; u. ſo auch im med., σὺν δ' ἐβάλοντο μάχεσθαι, 12, 377. — Uebh. im med. = zuſammentreffen mit Einem, ihm begegnen, beſ. im sync. aor., abſolut, Il. 24, 709, ὁ δὲ ξύμβλητο γεραιὸς Νέστωρ 14, 39, u. gew. mit dem dat., Νέστορι δὲ ξύμβλητο, ib. 27, ἔνθ' Ὕπνῳ ξύμβλητο, ib. 231; ὅτε κεν συμβλήσεαι αὐτῷ, 20, 335, vgl. Od. 6, 54. 10, 105; ξυμβλήμενος ἄλλος ὁδίτης, 11, 127. 15, 441; u. ſo im aor. act., τὼ ξυμβλήτην ἀλλήλοιιν, 21, 15; ſo auch Aesch. Ἄρης Ἄρει συμβάλοι, Ch. 484; ἀγνὼς πρὸς ἄγνωτ' εἶπε συμβαλὼν ἀνήρ, 666; ἔνθα δίστομοι μάλιστα συμβάλλουσιν ἐμπόρων ὁδοί, die Wege treffen zuſammen, Soph. O. C. 905; Einem ein Treffen liefern, Her. 1, 77. 80. 82. 103 u. oft; συνέβαλον Λακεδαιμονίοις μαχόμενοι, Plat. Menex. 242 a; πρὸς μάχην τοῖς ὑπεναντίοις, Pol. 10, 37, 4; εἰς μάχην, 3, 56, 6; τοῖς πολεμίοις, 1, 9, 7 u. oft. — 3) zuſammenhalten, zuſammenſtellen, vergleichen, τί τινι, Her. 2, 10. 3, 160. 4, 53. 99; auch πρός τι, 3, 95. 4, 50; u. pass., συμβληθῆναί τινι, 3, 125;

Digitized by Google

auch med., τὸ Βαβυλώνιον πρὸς τὸ Εὐβοεικὸν τάλαντον συμβαλλεόμενον, 3, 95; πρὸς ἄλληλα, Plat. Theaet. 186 b; τί τινι, Hipp. mai. 289 b. Daher durch Vergleichung der Umstände auszumitteln suchen, einen Schluß daraus machen, vermuthen, folgern, errathen, συμβαλεῖν εὐμαρὲς ἦν τὸ αἷμα, es war leicht abzunehmen, zu errathen, Pind. N. 11, 33; τῷ δὲ τοῦτο συμβαλὼν ἔχεις, Soph. O. C. 1472. Gewöhnlich im med., entweder absol., Her. 4, 15. 45. 87. 7, 24. 184. 8, 30, vgl. Schäf. zu D. Hal. de C. V. p. 199, oder mit acc. c. inf., Her. 1, 68. 2, 33. 113. 5, 1. 6, 108, oder mit ὅτι, 3, 68, u. mit dem bloßen acc., errathen, durch Vermuthung herausbringen, 4, 111. 6, 107; συμβαλοῦ γνώμην, überlege bei dir, Soph. O. C. 1153; οὐκοῦν ἐναργὲς τοῦτο συμβαλεῖν, ὅτι οἰχήσεται, Ar. Vesp. 50; ἢν οὐδ' ἂν εἷς γνοίη ποτ' οὐδ' ἂν ξυμβάλοι, 72; ῥᾴδιον συμβαλεῖν, Plat. Crat. 412 c; u. med., Rep. III, 398 c. Auch wie συντίθεσθαι, unter sich verabreden, συνεβάλοντο δὲ καὶ λόφον εἷς ὃν δέοι πάντας ἁλίζεσθαι, Xen. An. 6, 1, 3. — 4) zusammenrechnen, zusammenzählen, Her. 6, 63. 65, u. pass., ἡ ὁδὸς ἀνὰ διηκόσια συμβέβληταί μοι, der Weg wird von mir auf zweihundert Stadien berechnet, 4, 101.

σύμ-βαμα, τό, Zufall, zufälliges Ereigniß, τυχηρόν, Eust. 1396, 55. — Bei den Stoikern, wie κατηγόρημα, das vollständige Prädikat bei intransitivem Verbum, z. B. Σωκράτης περιπατεῖ; das unvollständige Prädikat, wie Σωκράτης μέλλει, heißt παράσύμβαμα.

συμ-βαπτίζω, mit eintauchen, Heliod. 4, 20 im pass.; mittaufen, K. S.

συμ-βαρβαρίζω, mit od. zugleich es den Barbaren nachthun, es mit ihnen halten, Eust.

συμ-βαρύνω, mit beschweren, Sp.

συμ-βασείω, desiderat. von συμβαίνω, ich habe Lust od. Verlangen, ein Bündniß od. einen Vertrag mit Einem zu machen, τινί, Thuc. 8, 56.

συμ-βασιλεύς, ὁ, Mitkönig, Sp.

συμ-βασιλεύω, mitherrschen, τῷ ἀδελφῷ, Pol. 30, 2, 4; Luc. D. D. 16, 2 u. a. Sp.

σύμ-βασις, εως, ἡ, das Zusammengehen, Geschlossensein der Füße, Gegs. διάβασις, Hippocr.; — die Uebereinkunft, Vergleichung, σύμβασιν ποιεῖσθαι, Eur. Suppl. 739; Vertrag, Friedensschluß, Bündniß, Her. 1, 74, Thuc. 3, 66. 6, 10 u. Sp.; — Zufall, zufälliges Begebniß, Plat. Ep. XI, 359 b.

συμ-βαστάζω (s. βαστάζω), mittragen, App. B. C. 4, 27; auch zusammenhalten u. vergleichen, Sp.

συμ-βατεύω, zusammengehen, sich paaren, Palaeph. 40, 3.

συμ-βατήριος, = Folgdm, λόγοι, Thuc. 5, 76.

συμ-βατικός, ἡ, ὁν, zur Uebereinkunft, Vereinigung, Versöhnung gehörig, dazu führend, λόγοι, Thuc. 6, 103; οὐδὲν ξυμβατικὸν ἀπεκρίνατο, 8, 71. 91; vgl. Plut. Aem. P. 6 Camill. 28; διάθεσις, Pol. 17, 9, 4; συμβατικῶς ἔχειν, Plut. Flamin. 5.

συμ-βατόν ἐστι, = συμβαίνει, Pol. 9, 2, 4.

συμ-βεβαιόω, mit, zugleich befestigen, bestätigen, Clem. Al.

συμ-βεβηκότως, adv. part. perf. act. zu συμβαίνω, zufälligerweise, Sp.

συμ-βεβηλόω, damit, dabei entweihen, entheiligen, Sp.

συμ-βελής, ές, von mehrern Pfeilen zugleich getroffen, Pol. 1, 40, 13.

συμ-βιάζω, mit Andern od. zugleich zwingen, πάντα τὰ νῦν συμβεβιασμένα, Dem. 8, 41.

συμ-βιβάζω, 1) zusammenführen, an einander fügen, verbinden, bes. Sp. Uebertr., aussöhnen, zu einem Vergleich bringen, durch ein Bündniß vereinigen, Her. 1, 74; τινά τινι, Thuc. 2, 29; Plat. Prot. 337 e. — 2) zusammenstellen und vergleichen, auch aus der Vergleichung schließen, folgern, Plat. Rep. VI, 504 a; συμβεβιβάσθαι, S. Emp. adv. phys. 2, 319. Bei Sp. auch wie διδάσκειν, τινά, LXX. — 3) intr., übereinkommen über Etwas, περί τινος.

συμ-βίβασις, ἡ, Vereinigung, Aussöhnung, Vergleich; — Lehre, Belehrung, Sp.

συμ-βιβασμός, ὁ, = συμβίβασις, Iambl. v. Pyth. 69.

συμ-βιβαστής, ὁ, Versöhner, Sp.

συμ-βιβαστικός, ἡ, όν, zur Versöhnung, zum Vertrage, Vergleiche gehörig, dazu führend, Sp.; τὸ συμβιβαστικόν, = συμβίβασις, Plut. Alcib. 14.

σύμ-βιος, zusammenlebend, als Gatte, Freund, Arist. eth. 9, 11; ἡ σ., Gattinn, Ep. ad. 169 (App. 282); in den macedonischen Inscr. 1968 ff. u. oft.

συμ-βιοτεύω, = συμβιόω, Theo Al. 4 (App. 39).

συμ-βίοτος, = σύμβιος, Eupol. bei Poll. 6, 159, v. l. συμβίωτος.

συμ-βιόω (f. βιόω), mit, zugleich, zusammen leben, ὡς κοινῇ συμβιωσόμενοι, Plat. Conv. 181 d; Arist. eth. 4, 11; Pol. 10, 25, 2 u. öfter, u. Folgde.

συμ-βίωσις, ἡ, das Zugleich- od. Zusammenleben, die gesellschaftliche Verbindung, Pol. 5, 81, 2; μετά τινος, 32, 11, 10.

συμ-βιωτής, ὁ, der mit Andern zusammen od. in Gesellschaft Lebende; Pol. 8, 12, 3; καὶ ἑταῖρος, Plut. Cat. min. 35.

συμ-βιωτός, zum geselligen Leben gemacht, Theophr.

συμ-βλάπτω (f. βλάπτω), mit beschädigen, Arist. partt. an. 4, 10.

συμ-βλαστάνω (f. βλαστάνω), zugleich od. zusammen keimen, Sp.

συμ-βλαστής, ὁ, der zugleich Keimende, Theophr.

συμ-βλήδην, adv., = συλλήβδην, zw.

σύμ-βλημα, τό, Verbindung, Fuge, LXX.

συμ-βλής, ῆτος, ὁ, ἡ, zusammengeworfen, zusammenschlagend, Orph. Arg. 683.

σύμ-βλησις, ἡ, Verbindung, LXX.; — Vergleichung, Beziehung auf Etwas; D. L. 9, 87; S. Emp.

συμ-βλητέος, zu vergleichen.

συμ-βλητός, verglichen, vergleichbar; Theocr. 5, 92; Arist. pol. 3, 13; Sp.

συμ-βλύζω, zusammensprudeln, Sp.

συμ-βοάω (f. βοάω), mitschreien, zusammenschreien, mit einstimmen in das Geschrei, τινί, Xen. Cyr. 7, 5, 26; — zurufen, anrufen, τινά, An. 6, 1, 6, vgl. Cyr. 3, 2, 7.

συμ-βοήθεια, ἡ, die Einem mit Andern geleistete Hülfe, Thuc. 2, 82 u. Sp.

συμ-βοηθέω, mit beistehen, zugleich zu Hülfe kommen; Ar. Lys. 247; Thuc. 2, 80. 3, 105 u. öfter; Xen. An. 7, 8, 15 u. Folgde, wie Pol. 4, 69, 4.

συμ-βοηθός, mithelfend (?).

συμ-βολαιο-γράφος, Vergleiche, Verträge, Contracte schreibend, Hesych.

συμ-βόλαιον, τό, wie σύμβολον, Zeichen, aus dem man Etwas schließt, Anzeichen, Merkmal, ὃς

Digitized by Google

οὐκέτ' ὄντος γὰρ τὰ συμβόλαιά σου πρὸς τὰς παρούσας ξυμφορὰς ἐφαίνετο, Soph. Phil. 872; ἃ νῶν συμβόλαια πρόσθεν ἦν, Eur. Ion 411; Her. 5, 92, 7; — beſ. Handelsverkehr, Handelsgeſchäft, u. die daraus entſpringenden Verpflichtungen, Contracte u. dgl., τῶν πρὸς ἀλλήλους συμβολαίων, Plat. Polit. 294 e; Soph. 225 b; ἰόντα εἰς τὰ συμβόλαια, Legg. I, 649 e; πρὸς ἅπαντα τὰ ξυμβόλαια καὶ κοινωνήματα, V, 738 a; δικαιοσύνη ἡ ἐν συμβολαίοις, Xen. Hier. 9, 6; συμβολαίου λαχεῖν τινα, Dem. wegen eines Contractes vor Gericht belangen, Lys. 17, 3; περὶ ἰδίων συμβολαίων ἀγωνιζόμενος, 30, 8; ἀντίδικος ἐξ ἑτέρων συμβολαίων, Is. 5, 33; vgl. Andoc. 1, 88; Lys. 3, 26; bei Dem. 18, 210 entſprechen τὰ τοῦ καθ' ἡμέραν βίου συμβόλαια den ἴδιαι δίκαι; πρὸς τὰ ξυμβόλαια, Handelsverkehr, Isocr. 2, 22; auch ausgeliehenes Geld, συμβόλαιον εἰς ἀνδράποδα συμβεβλημένον, Dem. 27, 27; τὰ Ἀθήναζε καὶ Ἀθήνηθεν συμβόλαια, 32, 1, welche Rede, wie die 33., über dergleichen handelt; vgl. ib. §. 3, ὅσα ἐμοὶ καὶ τούτῳ ἐγένετο συμβόλαια, u. ἄλλου συμβολαίου οὐκ ὄντος ἐμοὶ πρὸς αὐτόν, u. συμβόλαιον συμβάλλειν τινί, 34, 1; συμβολαίων ἀποστερεῖν, um geliehenes Geld betrügen, D. Hal. 5, 66; ἀπώλλυτο τῷ πατρὶ τὸ συμβόλαιον, Dem. 49, 2, meinem Vater war die Schuldforderung verloren, er büßte ſein Darlehn ein; συμβόλαια ἰδιωτικά, Privatvertrag, Pol. 20, 6, 1; περὶ συμβολαίων ἀμφισβητοῦντες, 26, 1, 11.

συμ-βόλαιος, zum Contracte gehörig, darauf Bezug habend, ξυμβόλαιαι δίκαι, Thuc. 1, 77.

συμ-βολᾱτέω, = δεῖπνεῖν ἀπὸ συμβολῶν; Epicharm. bei Ath. IX, 374 e, vgl. Xen. Lac. 2, 5, v. l. συμβολεύω.

συμ-βολεύς, ὁ, σχοινίων, Einer der Stricke flicht, od. dreht; auch das hölzerne, gabelförmige Werkzeug, mit welchem die Fiſcher ihre Netze ſtricken, Hesych. — Uebertr., σ. φίλων, der die Freunde unter einander verhetzt, Phryn. in B. A. 62.

συμ-βολεύω, = συμβολέω (?).

συμ-βολίω, wie συμβάλλω, zuſammenwerfen, -bringen, auch intranſ. begegnen, zuſammentreffen, τινί, συμβολεῖ φέρων φέροντι Aesch. Spt. 334.

συμβολή, ἡ, das Zuſammenwerfen; — beſ. a) das Zuſammenſetzen, -fügen, die Fuge, Naht, Her. 4, 10; vgl. Jac. Ach. Tat. 415, wie Xen. Equ. 10, 10; auch die Fugen der Knochen, wie χαφαί, Plat. Tim. 74 e Phaed. 98 d; χειλῶν, Schließen der Lippen, Arist. partt. an. 2, 16. — Gew. b) das Zuſammenkommen, -treffen, συμβολὰς τριῶν κελεύθων, Aesch. frg. 161; beſ. im feindlichen Sinne, das Handgemeinwerden, das Treffen, ἀρχὴ δὲ ναυσὶ συμβολῆς τίς ἦν; Pers. 312; ſo Her. 1, 66; συμβολὴν ποιεῖσθαι, συμβολὴ γίγνεται, 1, 74. 6, 110. 7, 210. 9, 42. — c) Beitrag, τῇ πολιτείᾳ διδόναι, Plut. Agis 9; συμβολαί hießen beſ. die Geldbeiträge derjenigen, welche auf gemeinſchaftliche Koſten eine Mahlzeit, ein Picknick halten wollten; dah. macht Ar. Ach. 1170 ein Wortſpiel, wo Lamachus ſagt τάλας ἐγὼ τῆς ἐν μάχῃ ξυμβολῆς βαρείας, in dem Sinne von b, der Andere aber, es auf dieſe Beiträge zur Mahlzeit beziehend, fragt τοῖς Χουσὶ γάρ τις ξυμβολὰς ἐπράττετο, vgl. Schol. u. Alexis bei Ath. VIII, 365 d; συμβολὴν καταθεῖναι, Luc. D. Mer. 7, vgl. Hermot. 81. — Auch ein ſolcher Schmaus ſelbſt, Xen. Conv. 1, 16; ἀπὸ συμβολῶν πίνειν, Alexis bei Ath. IV, 134 c; ἀπὸ συμβολῶν συνάγειν, Diphil. ib. VII, 292 b (v. 28), wie Euphro IX, 379 e (v. 10).

συμ-βόλησις, ἡ, = συμβολή, Poll. 2, 37.

συμ-βολικός, ἡ, ὁν, zur συμβολή od. zum σύμβολον gehörig, beſ. a) durch ein Zeichen andeutend, ſymboliſch, Luc. de salt. 59, συμβολικῶς ἄνευ φωνῆς φράζειν Plut. de garrul. 17; — zum Errathen od. Schließen aus Zeichen gehörig, Sp. — b) zum Beitrage, zum Picknick gehörig, κώθων Ath. XII, 547 d.

συμ-βολιμαῖος, Vergleiche od. Contracte angehend, dazu gehörend, Hesych.

συμ-βολο-κοπέω, Picknicke od. Schmauſereien lieben, LXX.

συμ-βολο-κόπος, Picknicke od. Schmauſereien liebend, Sp.

σύμ-βολον, τό, ein Zeichen, aus dem man Etwas ſchließt, woran man Etwas erkennt, Kennzeichen, Merkmal; σύμβολον πιστὸν ἀμφὶ πράξιος ἐσσομένας, Pind. Ol. 12, 7; σύμβολον ποιουμένη, Archil. 24; ἔχοντες σύμβολον σαφὲς λύπης, Soph. Phil. 401, vgl. O. R. 221; φυλάσσω λαμπάδος τὸ σύμβολον, Aesch. Ag. 8; neben τέκμαρ, 306; dah. auch Vogelzeichen, 142; εἰς ξύμβολ' ἐλθόντες, Eur. Hel. 298; σύμβολον ἔχω σαφές, Rhes. 220; συμβόλοισι τοῖς σοῖς πέπεισμαι θυμόν, El. 577; Xen. Cyr. 6, 1, 46, vgl. Mem. 1, 1, 3, οἰωνοῖς τε χρῶντας καὶ φήμαις καὶ συμβόλοις (ſ. auch σύμβολος). — Uebh. Marke, tessera, wie in Athen z. B. die Richter in ihren Gerichtshöfen bekamen, Dem. 18, 210; vgl. Boeckh's Staatshaush. I p. 253; worauf Ar. Plut. 276 anſpielt: ὁ δὲ Χάρων τὸ ξύμβολον δίδωσι, vgl. Schol.; od. in den Volksverſammlungen, nach Ar. Eccl. 296; auch eine Art Aufenthaltskarte für die einpaſſirenden Fremden, vgl. Av. 1202 ff.; — ferner ſind τὰ σύμβολα nach Harpocr. αἱ συνθῆκαι, ἃς ἂν αἱ πόλεις ἀλλήλαις θέμεναι τάττωσι τοῖς πολίταις ὥστε δίδόναι καὶ λαμβάνειν τὰ δίκαια, eine Art Handelstractat, daß bei Handelsſtreitigkeiten jeder Beklagte in ſeinem Staate u. nach ſeinen Geſetzen gerichtet werden ſollte; eine ſolche Verbindung hieß ἡ ἀπὸ συμβόλων κοινωνία, eine ſolche Verbindung eingehen ἀπὸ συμβόλων κοινωνεῖν, vgl. Arist. pol. 3, 1, u. die dabei vorkommenden Streitigkeiten αἱ ἀπὸ συμβόλων δίκαι, ſ. Boeckh's Staatshaush. I p. 54. 434 u. vgl. Antiph. 5, 78; ὅτι συμβόλων οὐδὲν δέονται Μακεδόνες πρὸς Ἀθηναίους, Dem. 7, 11, vgl. §. 9. 21. 173; ἀπὸ συμβόλων δικάζειν, ſolche Proceſſe ſchlichten. — Unter Privatperſonen das Zeichen der Gaſtfreundſchaft, die tessera hospitalitatis, welche in der Mitte durchgebrochen wurde, um ſich durch Aneinanderpaſſen der Hälften wieder zu erkennen, worauf Plat. Conv. 191 d geht: ἕκαστος ἡμῶν ἐστιν ἀνθρώπου ξύμβολον, u. ζητεῖ δὴ ἀεὶ τὸ αὑτοῦ ἕκαστος ξύμβολον, jeder ſucht ſeine Hälfte. — Bei einem Picknick gab Jeder, welcher daran Theil nehmen wollte, dem, der die Beſorgung übernommen hatte, eine Marke, σύμβολον, u. entrichtete gegen Vorzeigung derſelben am Ende der Mahlzeit ſeinen Antheil an der Zeche, ſ. συμβολή a. E.; daher übh. Beitrag, πρός τι, Plat. Ep. XIII, 362 d. — Uebh. Zeichen, ein verabredetes, ſowohl mündliches Zeichen, = σύνθημα, Parole, als andere, wie die Münze, Plat. Rep. II, 371 b; dah. auch das Handgeld, welches man bei einem Handel od. Contract darauf

Digitized by Google

giebt, um den Contract zu sichern. — Bes. auch ein sinnliches Zeichen für einen Begriff, ein Symbol.

σύμ-βολος, zusammentreffend, begegnend; *καὶ συμβόλοισιν οὐ πολυστομεῖν χρεών*, Aesch. Suppl. 497; Verkehr u. Umgang habend, in Verbindung stehend, *τινί*, mit Einem. Nach Hesych. brauchte Soph. frg. 161 *συμβόλους μαντείας* für *τὰς διὰ τῆς φήμης γινομένας*, aus zufälligen Stimmen; Aesch. Prom. 485 sagt von Vogelzeichen *ἐνοδίους τε συμβόλους γαμψωνύχων τε πτῆσιν οἰωνῶν*; vgl. Xen. Apol. 13, wo vrbdn ist *οἰωνούς τε καὶ φήμας καὶ συμβόλους τε καὶ μάντεις*, u. oben *σύμβολον*.

συμ-βόσκω (f. *βόσκω*), mit Andern zusammen, mit Dem. gemeinschaftliche Felder od. Lande beweiden, Sp., wie LXX.

συμ-βότης, ὁ, der mit Andern zusammen od. auf gemeinschaftlicher Weide hütet, Hesych.

σύμ-βοτος, zugleich od. gemeinsam beweidet, *ἀγρός*, Gemeindetrift, Sp.

συμ-βούλευμα, τό, ertheilter Rath, *θεοῦ*, Xen. Apol. 13.

συμ-βούλευσις, ἡ, das Rathgeben, Plat. def. 413 c.

συμ-βουλευτέος, zu berathen, Thuc. 1, 140.

συμ-βουλευτής, ὁ, Berather, Rathgeber, Plat. Legg. XI, 921 a.

συμ-βουλευτικός, ἡ, ὁν, zum Rathen od. Berathschlagen gehörig, geschickt, Plat. Legg. XI, 921 a; *τὸ συμβουλευτικόν*, genus dicendi deliberativum, Plut. Symp. 9, 14, 3.

συμ-βουλεύω, einen Rath geben od. ertheilen; absolut, Soph. O. R. 1370 Ar. Nub. 783; *τινί*, Her. 1, 59. 7, 51 u. sonst; c. inf., 8, 103; *τινί τι*, Theogn. 38; Her. 7, 237; *τὰ συμβουλευθέντα*, Isocr. 3, 13; *αὐτοῖς περὶ τούτων*, Plat. Prot. 319 d; *συμβουλὰς συμβουλεύειν*, Gorg. 520 d; *καὶ παραινεῖν*, Legg. XI, 933 b, u. öfter, wie Folgde; — med., *συμβουλεύεσθαι μετά τινος*, mit Einem berathschlagen, Ar. Nub. 467; zu Rathe gehen, Thuc. 8, 68; zu Rathe ziehen, um Rath fragen, *τινί*, Her. 2, 107. 7, 235, vgl. *συμβουλευομένου ἂν συμβουλεύσειε τὰ ἄριστα*, 7, 237; *ἔξεστι συμβουλεύσασθαι παρακαλέσαντα τὸν ἐπαΐοντα*, Plat. Prot. 314 a; Lach. 178 b; Folgde, wie Xen. An. 1, 1, 10. 2, 1, 16.

συμ-βουλή, ἡ, = *συμβουλία*, Rath, Berathung; *ἔγνωσαν συμβουλῆς πέρι ἐς θεὸν ἀνῶσαι*, Her. 1, 157; *ὅταν στρατηγῶν αἱρέσεως πέρι συμβουλὴ ᾖ*, Plat. Gorg. 455 c; *εἰς συμβουλὴν τοὺς φίλους παρακαλεῖν*, Prot. 313 a; *συμβουλὰς συμβουλεύειν*, Gorg. 520 d; *ἱερὰ συμβουλὴ λεγομένη*, Ep. V, 321 c, wie Xen. An. 5, 6, 4, vgl. Luc. rhet. praec. 1; Hesych. sagt *ἐπὶ τοῦ ὅτι δεῖ καθαρῶς συμβουλεύειν*.

συμ-βουλία, ἡ, ion. *συμβουλίη*, Rath; Her. 4, 97. 7, 135 u. öfter; Plat. Legg. XII, 965 a; Xen. Mem. 1, 3, 4; Sp., wie Pol. 5, 12, 6.

συμ-βούλιον, τό, Rath, Rathschlag, Plut. Rom. 14; Berathung, D. C. 38, 43; auch Rathsversammlung, N. T.; Plut. Luc. 26.

συμ-βούλομαι, dep. pass. (f. *βούλομαι*), zugleich wollen mit Einem, *συμβούλου μοι δανεῖν*, Eur. Hec. 373; Plat. Crat. 414 e Lach. 189 a Euthyd. 298 b; Plut. Pomp. 9.

σύμ-βουλος, ὁ, Berather, der einen Rath giebt, Rathgeber, *σύμβουλοι λόγου τοῦδέ μοι γένεσθε*, Aesch. Pers. 166, vgl. 171; *γένεσθε τῶνδε σύμβουλοι πέρι*, Ch. 84; Eum. 682; *οὔτε σύμβουλον δέχει*, Soph. Phil. 1305; Eur. Hel. 1025 u. öfter; Ar. Ach. 626; u. in Prosa: Thuc. 3, 42. 5, 63; Plat. Soph. 217 d; *περί τινος*, Prot. 319 b, u. öfter, wie Folgde, Dem. 1, 16; *ἡ σ.*, Rathgeberinn, Xen. Hell. 3, 1, 13; *σύμβουλος γέγονε τοῦ πολέμου*, er rieth zum Kriege, Pol. 35, 4, 8. — Bei Plut. adv. stoic. 10 Senator.

συμ-βραβεύω, mit richten od. regieren, LXX.

συμ-βράζω, zugleich sieden, aufbrausen, Sp.

συμ-βράσσω, att. -ττω, zusammen od. mit Andern schütteln, erschüttern, pass., *καχασμῷ συμβρίττεσθαι*, zusammen lachen, daß der Bauch schüttert, Sp.

συμ-βρίμω, mit, zusammen brausen, D. Cass. 66, 22 vom Meere.

συμ-βρύκω, *τοὺς ὀδόντας*, die Zähne zusammenbeißen, Iambl. V. P. 194.

συμ-βύω (f. *βύω*), zusammenstopfen, *οἱ δὲ πρὸς τοῖς τειχίοις ξυμβεβυσμένοι*, Ar. Vesp. 1110, wo Schol. *πυκνώσαντες ἑαυτοὺς καὶ κάμψαντες διὰ τὸ γῆρας* erkl., es ist „dicht eingepfercht".

σύμ-βωμος, auf einem Altar zugleich verehrt, Plut. frat. am. E. u. a. Sp.

συμ-μαθητής, ὁ, Mitschüler, *τινί*, Plat. Euthyd. 272 c.

συμ-μαθητιάω, desiderat. zu *συμμανθάνω*, ich möchte gern Mitschüler sein, Suid.

συμ-μαίνομαι, mit rasen, Luc. salt. 83.

συμ-μαλάσσω, att. -ττω, mit erweichen, Sp.

συμ-μανθάνω (f. *μανθάνω*), mit od. zugleich lernen mit Einem; Soph. Ai. 856 *κοὐδεὶς ἐπίσταταί με συμμαθεῖν τόπος*, wo es fälschlich für *συνεδάσκω* genommen wird; *ἡδὺ πόμα συμμαθόντι*, Xen. An. 4, 5, 27, wenn man sich daran gewöhnt hat, wie Suid. erkl. *συνεθισθέντι*.

συμ-μάρπτω (f. *μάρπτω*), mit, zugleich, zusammenfassen; *συμμάρψας δόνακας*, zusammenbrechen, Il. 10, 467; tmesis, *σὺν δὲ δύω μάρψας*, Od. 9, 289; danach Eur. Cycl. 396; Or. bei Her. 6, 86, 3.

συμ-μάρτυρ, *υρος*, ὁ, ἡ, Mitzeuge; *ξυμμάρτυρας ὑμῖν ἐπικτῶμαι*, Soph. Ant. 839, ich nehme euch zu Zeugen; Plat. Phil. 12 b.

συμ-μαρτυρέω, Mitzeuge sein, bezeugen, *τινί*; Soph. Phil. 436 El. 1215; Eur. Hipp. 286 I. A. 1158; Thuc. 8, 51; *συμμαρτυρεῖ τὰ ῥηθέντα τοῖς ἔργοις*, Isocr. 4, 32; *συμμαρτυρῆσαι δέ σοι ἔχω ὅτι ἀληθῆ λέγεις*, Plat. Hipp. mai. 282 b; Xen. Hell. 7, 1, 35 u. Folgde.

συμ-μάρτυρος, = *συμμάρτυρ*, Man. 6, 442.

συμ-μαστίγόω, mit, zugleich, zusammen peitschen, Luc. adv. ind. 9.

συμ-μαχέομαι, ion. statt *συμμάχομαι*, *τινί*, Her. *τὸ οἰκός μοι συμμαχέεται*, 7, 239.

συμ-μαχέω, Einem kämpfen helfen, Kampfgenosse u. übh. Gehülfe, Beistand sein; Aesch. Pers. 779; *τοῖσδε σὺ εἰ ξυμμαχήσων* Soph. Phil. 1352; *δοκῶ ἔοικε τῇ γυναικὶ συμμαχεῖν* Ant. 736; in Prosa: Her. 1, 98; Thuc. 7, 50; Plat. Menex. 245 b; *τῷ δικαίῳ* Rep. IV, 440 c; Xen. Cyr. 1, 3, 15; Sp.

συμ-μαχία, ἡ, ion. *συμμαχίη*, Hülfe od. Beistand im Kampfe, Kampfgenossenschaft; Pind. Ol. 11, 72; Aesch. Ag. 206; Ar. Plut. 178; Eur. Rhes. 252. 994; in Prosa: *συμμαχίην ποιεῖσθαι πρός τινα*, ein Bündniß mit Einem schließen (bes. Offen-

Digitized by Google

flvbündniß, vgl. ἐπιμαχία), Her. 5, 73; Thuc. u. Folgde, wie Plat. Rep. V, 474 b u. öfter. — Auch die Verbündeten, Bundesgenoffen selbst, Her. 2, 82; ὅπως ξυμμαχία αὐτοῖς παραγένηται, Thuc. 6, 73; ὡς τὰ κράτιστά ποτε μετὰ ἀκραιφνοῦς τῆς ξυμμαχίας ἤνθησαν, 1, 19.

συμ-μαχικός, ἡ, όν, zum Beiftand im Kriege gehörig, den Bundesgenoffen betreffend, ihm geziemend; αἵρεσις, Pol. 9, 23, 7; auch adv.; — τὸ συμμαχικόν, = οἱ σύμμαχοι, beſ. das Bundesgenoffenheer, Ar. Eccl. 193 Her. 6, 9 Thuc. 4, 77.

συμ-μαχίς, ίδος, ἡ, beſ. poet. fem. zu σύμμαχος, Bundesgenoſſinn; πόλις, Thuc. 1, 98; ναῦς, 8, 23 u. öfter; πόλεις, Xen. Hell. 6, 3, 7, u. öfter, wie Folgde, Pol. 1, 83, 1 u. öfter.

συμ-μάχομαι, ion. συμμαχέομαι (Her.), dep. med. (ſ. μάχομαι), mit od. zuſammen kämpfen; Plat. Legg. VIII, 699 a; ξίφος συμμεμαχημένον, Luc. Tyrann. 7; wozu mit dienen, τοῖς γυναικείοις κόσμοις συμμάχεται Ael. H. A. 4, 17, εἰς ὥραν V. H. 2, 14.

σύμ-μαχος, mitkämpfend, zum Kampfe verbündet, helfend; πατρίς τε γαῖα πῶς σοι σύμμαχος γενήσεται; Aesch. Spt. 568, vgl. Pers. 778, u. öfter; ἥ τε σύμμαχος Δίκη, Soph. O. R. 274, u. öfter; σύμμαχα ὅρκια, Eid beim Schutzbündniß, Phryn. in B. A. 63. — Gew. ὁ σύμ., der Kampf-, Bundesgenoſſe; πρόφρων, Pind. I. 5, 28; oft bei den Tragg.; Ar. Equ. 222 Plut. 218; Her. u. Folgde überall. — Ueberhpt helfend, zuſtatten kommend, Her. 5, 65; τοῦ χωρίου τὸ ξυνέμβατον μενόντων ἡμῶν ξύμμαχον γίγνεται, Thuc. 4, 10; πολλὰ οὕτως ἐστὶ τὰ σύμμαχα, Xen. An. 2, 4, 7; σύμμαχα ἔχειν τὰ ἄκρα, Cyr. 3, 2, 20.

συμ-μεθ-αρμόζω, mit od. zugleich umſtimmen, umändern, D. Hal. de vi Dem. 45.

συμ-μεθ-ελκέω u. **συμ-μεθ-έλκω** (ſ. ἕλκω), zuſammen weg- od. hinüberziehen, Sp.

συμ-μέθ-εξις, ἡ, die Mittheilnahme, Arist. eth. 8, 12.

συμ-μεθ-ίημι (ſ. ἵπω), mit betreiben od. verwalten, σκῆπτρα, Anth.

συμ-μεθ-ίστημι (ſ. ἵστημι), mit umſtellen od. umſetzen; Arist. probl. 26, 2; συμμεθιστᾷ καὶ τὴν σύῤῥουν, Strab. 1, 3, 13; — med. u. intranſ. tempp. mit weg- u. an eine andere Stelle treten, Plut. discr. ad. et am. 7, τοῖς σώμασιν 31.

συμ-μεθύσκομαι (ſ. μεθύσκω), = Folgdm; Plut. Symp. 1, 1, 1; φιλοπόταις, de amic. mult. g. E.

συμ-μεθύω (ſ. μεθύω), ſich mit od. zugleich in Wein berauſchen; Plut.; τινί, Ath. 1, 6 f.

συμ-μειόω, mit od. zugleich verringern, Eust.

συμ-μειρακι-ώδης, ες, zugleich od. ganz kindiſch, Lucill. bei Gell. N. A. 18, 8.

συμ-μελαίνω, mitſchwärzen, κάπνῳ συμμελανθῆναι Plut. de gen. Socr. 18.

συμ-μελαν-ιμονέω, mit od. zugleich ſchwarze Kleider tragen, Sp.

συμ-μελετάω, mitüben; Antiph. 3 δ 5; Strat. 48 (XII, 206).

σύμ-μελής, ές, mitſingend, übereinſtimmend, τοῖς λόγοις Ael. H. A. 9, 29.

συμ-μεμετρημένως, adv. part. perf. pass. von συμμετρέω, nach dem Ebenmaaße, nach Verhältniß, Hippocr. u. Sp.

συμ-μένω (ſ. μένω), mit, zugleich, zuſammen bleiben, verbleiben, ausdauern, Beſtand haben; Her. 1, 74; ὀλίγον χρόνον ξυνέμεινεν ἡ ὁμαιχμία, Thuc. 1, 18; ἡ φιλία, Xen. Hell. 7, 1, 2; χαλεπὸν φιλίαν συμμένειν, Plat. Phaedr. 232 b; Isocr. 4, 148; ὅπως τὸ συνεστηκὸς τοῦτο συμμενεῖ στράτευμα, Dem. 8, 46; Sp., wie Pol. 1, 27, 9.

συμ-μερίζω, mittheilen, pass. mit Einem Antheil bekommen, Antheil haben, Sp.

συμ-μεριστής, ό, der Theilnehmer, Suid.

συμ-μερίστρια, ἡ (fem. von συμμεριστής), Theilnehmerinn, λέκτρων, Schol. Aesch. Pers. 705.

συμ-μεσ-ουρανέω, zugleich mitten am Himmel ſtehen, culminiren, Procl.

συμ-μεσ-ουράνησις, εως, ἡ, gleicher Stand mitten am Himmel, gleiche Mittagslinie, Strab. 1, 1, 21.

συμ-μεσ-ουράνιος, zugleich mitten am Himmel ſtehend, Ptolem.

συμ-μετα-βαίνω (ſ. βαίνω), mit od. zugleich übergehen, τινί, Luc. Nigr. 38.

συμ-μετα-βάλλω, auch im med. (ſ. βάλλω), mit od. zugleich umwerfen, umändern, τὰς δικαίτας ταῖς ὥραις, Plut. Lucull. 39; pass. ſich mit verändern, anderes Sinnes werden, Aesch. 3, 165, Strab. 10, 2, 12, Plut. Symp. 8, 9, 3 Luc. Dem. encom. 46.

συμ-μετα-βιβάω (ſ. βιβάω), mittheilen, beſ. um darüber zu berathſchlagen, τινὶ τῆς ἐπιβολῆς Pol. 5, 36, 2, περὶ τῶν ἐνεστώτων 23, 14, 7.

συμ-μετ-αίτιος, wie μεταίτιος, mitſchuldig, Mitурſache; τὰ τῶν ὀμμάτων ξυμμεταίτια πρὸς τὸ σχεῖν τὴν δύναμιν, Plat. Tim. 46 e.

συμ-μετα-κινέω, mit od. zugleich umſtellen, umändern, Eust.

συμ-μετα-κοσμέω, mit umordnen, beſ. im Aeußern; von der Tracht, pass., Plut. Alex. 47.

συμ-μετα-λαμβάνω (ſ. λαμβάνω), mit Theil od. Antheil nehmen, Sp., wie M. Ant. 9, 39.

συμ-μετα-πίπτω (ſ. πίπτω), mit umfallen, umſchlagen, ſich ändern, τινί, Pol. 9, 23, 8.

συμ-μετα-ποιέω, mit od. zugleich anders machen, verändern, Plut.

συμ-μετα-σχηματίζω, mit od. zugleich umgeſtalten, Sp.

συμ-μετα-τίθημι (ſ. τίθημι), mit od. zugleich umſtellen, Pol. 18, 13, 7; pass., ſich mit ändern, ταῖς πραγμάτων μεταβολαῖς συμμετατίθεσθαι, d. i. ſich in den Wechſel ſchicken, 9, 23, 4.

συμ-μετα-φέρω (ſ. φέρω), mit od. zugleich wegtragen, wegſetzen; Sp., wie Plut. adv. Stoic. 29; pass., Ant. 66.

συμ-μετα-χειρίζομαι, mit, zugleich handhaben, behandeln, σῶμα μεθ' ὑμῶν Isae. 8, 22.

συμ-μετ-έρχομαι (ſ. ἔρχομαι), mit oder zugleich wonach gehen u. es holen, τί, Sp.

συμ-μετ-έχω (ſ. ἔχω), mit Theil haben; συμμετασχόντες δορός, Eur. Suppl. 648, wie Βάκχαις συμμετασχήσω χορῶν Bacch. 63; συμμέτεχε καὶ σύ, Plat. Theaet. 181 c; βουλόμενος συμμετασχεῖν τοῦ ἔργου, Xen. An. 7, 8, 17; τῆς μάχης, Plut. Pyrrh. 4; Luc. Charid. 7.

συμ-μετ-εωρίζω, mit od. zugleich erheben, Strab. 1, 3, 15 im pass.

συμ-μετ-εωρο-πολέω, mit Andern die Unterſuchung überirdiſcher Dinge betreiben, Philostr.

συμ-μετ-ίσχω, = συμμετέχω; καὶ ξυμμετίσχω καὶ φέρω τῆς αἰτίας, Soph. Ant. 533.

συμ-μετ-οικέω, mit umziehen, anders wohin ziehen (beſ. als Coloniſt), τινὶ εἰς Ῥώμην Plut. Num. 21.

Digitized by Google

συμ-μετ-οικίζω, mit od. zugleich wohin verſetzen, in andere Wohnſitze, beſ. als Coloniſten, Sp.

συμ-μέτ-οχος, mit Antheil habend, N. T.

συμ-μετρέω, wonach abmeſſen, Etwas womit in ein gutes Verhältniß od. Ebenmaaß bringen, paſſend od. geſchickt wozu machen, *τί τινι*, Sp. — Gew. im med., *ὥραν συμμετρήσασθαι*, ſich die Tageszeit berechnen, Her. 4, 158, wie *ξυνεμετρήσαντο* (sc. *τὸ τεῖχος*) *ταῖς ἐπιβολαῖς τῶν πλίνθων*, Thuc. 3, 20; *οὔτε πρὸς ἄλληλα συμμετροῦνται*, Plat. Tim. 39 c; Sp., wie Pol., *συμμετρεῖσθαι πρὸς λόγον τὰ διανύσματα*, 9, 15, 3; *τὸν δρόμον*, Philostr.; *ἡ φύσις συνεμετρήσατο τὰς αἰσθήσεις πρὸς τὰ αἰσθητά*, S. Emp. pyrrh. 1, 98; pass., Soph. O. R. 73, *καί μ' ἤμαρ ἤδη ξυμμετρούμενον χρόνῳ λυπεῖ, τί πράσσει*, d. i. wenn ich den Tag berechne; 963 *καὶ τῷ μακρῷ γε συμμετρούμενος χρόνῳ ἔφθιτο*, er ſtarb der langen Lebensdauer entſprechend, vor Alter, als Greis; *οἷς ἐνευδαιμονῆσαί τε ὁ βίος ὁμοίως καὶ ἐντελευτῆσαι ξυνεμετρήθη*, Thuc. 2, 44.

συμ-μέτρησις, ἡ, Abmeſſung, *κλιμάκων*, Thuc. 3, 20.

συμ-μετρητής, ὁ, der Abmeſſer, Sp.

συμ-μετρία, ἡ, Ebenmaaß, Gleichmaaß, richtiges Verhältniß; *ἡ πρὸς ἄλληλα*, Plat. Soph. 228 c; *ἡ νυκτὸς πρὸς ἡμέραν ξυμμετρία*, Rep. VII, 530 a; Sgſt *ἀμετρία*, Legg. XI, 925 a, u. öfter; ein wahrnehmbares Verhältniß, Xen. Mem. 3, 10, 3; Sp., *κλιμάκων* Pol. 9, 19, 5.

συμ-μετριάζω, das Ebenmaaß halten, D. Hal. de C. V. 12.

σύμ-μετρος, abgemeſſen wonach, verhältnißmäßig, dah. gleichmäßig, paſſend, angemeſſen; *κηδείου τριχὸς συμμέτρου τῷ σῷ κάρᾳ*, Aesch. Ch. 225; *ἔπος*, Eum. 505; *σαλὸν ἅλικα, σύμμετρόν τε διὰ βίου*, Ch. 602, durch das Leben mit dauernd; *ἐν τε γὰρ μακρῷ γήρᾳ ξυνάδει τῷδε τἀνδρὶ ξύμμετρος*, Soph. O. R. 1113; ib. 84 *ξύμμετρος γὰρ ὡς κλύειν*, in verhältnißmäßiger Nähe, nahe genug, um hören zu können; *εἰ σύμμετρος σῷ ποδὶ γενήσεται*, Eur. El. 533; *πρός τι*, Plat. Legg. I, 625 d; *δένδρον πολυκαρπότερον τοῦ ξυμμέτρου*, Tim. 86 c; *καὶ ἀνάλογα*, 69 b; *ὡς μήκει οὐ ξύμμετρος ἐκείναις*, Theaet. 148 a; u. adv., *συμμέτρως ἔχειν τάχους*, Tim. 65 c, eine angemeſſene Geſchwindigkeit haben; *πόνοι*, Isocr. 1, 12; *λόγοι τοῖς ἀνδράσι*, 4, 83, dem vorangehenden *ἁρμόζοντες* entſprechend. — Auch wie *μέτριος*, mäßig, *λίμνη σύμμετρος καὶ μικρά*, Artemid. 2, 27; vgl. Xen. Oec. 8, 13.

συμ-μετρότης, ητος, ἡ, = *συμμετρία*, Sp.

συμ-μηκίζω, womit oder wonach verlängern, Nicet.

συμ-μηνία, ἡ, die Zwiſchenzeit zwiſchen dem Mondſchein, wenn der Mond nicht ſcheint, interlunium, Arr. Peripl. erythr. p. 27.

σύμ-πηρος, mit zuſammen od. nahe an einander ſtoßenden Schenkeln, Hippocr.

συμ-πηρόομαι, zuſammenwickeln, -weben, M. Ant. 8, 20.

συμ-πήρωσις, ἡ, das Zuſammenwickeln, -weben, M. Ant. 4, 40.

συμ-πήστωρ, ορος, ὁ, Mitberather, Ap. Rh. 1, 228.

συμ-μητιάομαι, dep. med., mit, zuſammen berathen, *αὐτοὶ γὰρ κάλεον συμμητιάασθαι*, Il. 10, 197.

συμ-μηχανάομαι, dep. med., mit oder zugleich künſtlich einrichten, verſchaffen, *τὰ ἐπιτήδεια*, Xen. Cyr. 1, 6, 11; mit erſinnen, zuſammen Entwürfe machen, Plut. Alex. 72.

συμ-μιαίνω, mit od. zugleich beſudeln, Ios.

σύμ-μιγα, adv., gemiſcht, zugleich mit, *τινί*, Her. 6, 58.

συμ-μίγδην, = *σύμμιγα*; Nic. Ther. 677; Man. 11, 266.

συμ-μιγής, ές, gemiſcht, vermiſcht, verbunden; *πόνοι δόμων νέοι παλαιοῖσι συμμιγεῖς κακοῖς*, Aesch. Spt. 723; *ἀνδρὶ καὶ γυναικὶ συμμιγῆ κακά*, Soph. O. R. 1281; Eur. Rhes. 431; Sgſt *κεχωρισμένος*, Plat. Legg. X, 895 c; *ὑπὸ συμμιγεῖ σκιᾷ*, dem *ἐν ἡλίῳ καθαρῷ* entgegengeſ., dumpfig, Phaedr. 239 c.

συμ-μιγία, ἡ, = *σύμμιξις*, Sp.

σύμ-μιγμα, τό, das Gemiſchte, die Miſchung, Zuſammenſetzung, *καὶ φύραμα* Plut. fac. orb. lun. 5.

συμ-μίγνῡμι, ſeltener *συμμιγνύω*, wie *συμμιγνύουσιν*, *συμμιγνύων*, Xen. An. 4, 6, 24 (vgl. Krüger zur Stelle) Mem. 3, 14, 5; für *συμμίγνυε* Plat. Phil. 25 d iſt Lesart der beſſern mss. *συμμίγνυ* (vgl. *μίγνυμι* u. *συμμίσγω*); — vermiſchen, vereinigen; das activ. oft mit Auslaſſung des Objects, ſcheinbar intranſitiv, gleichbedeutend mit dem passiv.; H. h. Merc. 83; beſ. in Liebe u. von fleiſchlicher Vermiſchung im Beiſchlaf, *θεοὺς γυναιξί, θεὰς ἀνθρώποις*, H. h. Ven. 50. 52 u. 251, wie Her. *τῇ πρῶτον συνεμίχθη*, 4, 114; *βούλῃ ἐὰν συμμίξῃ βούλῳ*, Plat. Legg. XI, 930 b; *περὶ τὸ ξυμμιγῆναι ἀλλήλοις*, Conv. 207 b; — von feindlichem Zuſammentreffen, Her. 1, 127, oft; *τινὶ ἐς μάχην*, 4, 127; *τῇ ναυμαχίῃ*, 1, 166; *ξυμμίξαντες ἐναυμάχουν*, Thuc. 1, 49, vgl. 2, 84. 8, 42; Xen. Cyr. 3, 3, 18 An. 4, 6, 24 u. ſonſt; *ὁμόσε τοῖς πολεμίοις*, Cyr. 7, 1, 26; *τοῖς πολεμίοις χεῖρας*, 2, 1, 11; — u. allgemein, *τύχᾳ νιν συνέμιξε*, Pind. P. 9, 72, er ließ ihn das Glück erlangen; *βοὰν αὐλῶν ἐπέων τε θέσιν συμμίξαι πρεπόντως*, Ol. 3, 9; *πῶς κεδνὰ τοῖς κακοῖσι συμμίξω*; Aesch. Ag. 634; *ἀνοσίοισι συμμιγεὶς ἀνδράσι*, Spt. 593, verkehren mit ihnen, Umgang haben; ſo auch Ar. Eccl. 516; *βιάζομαι γάμοισι Πρωτέως παιδὶ συμμῖξαι λέχος*, Th. 890; auch Eur., *σῶμα φλογμῷ πόσει συμμίξασα*, Suppl. 1020; *οὐρανὸς συμμεμιγμένος τῇ γῇ*, Cycl. 574; *συμμίξαντες τὰ στρατόπεδα*, Her. 4, 114; *κοινόν τι πρῆγμα συμμῖξαί τινι*, Jem. eine gemeinſchaftliche Angelegenheit mittheilen, 8, 58; *ὕδατι συμμίξας καὶ συναρμόσας*, Plat. Tim. 74 c; *χρυσὸν ἐν τῇ γενέσει συνέμιξεν αὐτοῖς*, Rep. III, 415 a; u. pass., *ὅταν συμμιγνύηται ἀλμυρᾷ δυνάμει*, Tim. 83 c; auch *συμμιγνύμενα αὐτά τε πρὸς αὐτὰ καὶ πρὸς ἄλληλα*, 57 d; *συμμιχθὲν ἐκ τριῶν*, 76 d; *οὐδείς, τῷ κακὸν ἐξ ἀρχῆς γενομένῳ οὐ συνεμίχθη*, Niemand iſt, dem nicht von Anfang an ein Unglück beigemiſcht wäre, Her. 7, 203; mit Jem. zuſammenkommen, um mit ihm zu reden u. zu unterhandeln, *συμμίξας τοῖσι Σαμίοισι, ἀνέπειθε*, 6, 23; *ἄγγελοι συμμίξαντες Γέλωνι*, 7, 153; *ἐθέλων συμμῖξαι σφι καὶ πυθέσθαι τὰς γνώμας*, 8, 67; Eur. Hel. 324; *θεατήτῳ αὐτὸς συνέμιξα χθὲς διὰ λόγων*, Plat. Polit. 258 a; *ὡς ἀσμένως καὶ οἰκείως ἀλλήλοις συνέμιξαν οἱ πολῖται*, Menex. 243 e; auch vom Handelsverkehr u.

Digitized by Google

von Geſchäften, *ξυμμίξαντι ξυμβόλαια μετρίως*, Legg. XII, 958 c; dem *πλησιάζειν* entſprechend, Xen. Cyr. 8, 1, 46; *πρός τινα*, 7, 4, 11; Folgde, wie Pol.

συμ-μικτός, vermiſcht; Hes. O. 565; Soph. Ai. 53; *στρατός*, Her. 7, 55; *ἄνθρωποι, ὄχλοι*, Thuc. 3, 61. 4, 17; *ξυμμικτὰ ἐκ γῆς τε καὶ ὕδατος σώματα*, Plat. Tim. 61 a, u. öfter; *συμμικτὰ χαλκώματα*, Lys. 19, 27, wo wie bei Plat. u. ſonſt *σύμμικτα* accentuirt iſt.

συμ-μῑμέομαι, dep. med., mit od. zugleich nachahmen, *τινί*, Plat. Polit. 274 d.

συμ-μῑμητής, *ό*, der mit oder zugleich Nachahmende(?).

συμ-μιμνήσκομαι (ſ. *μιμνήσκω*), pass., ſich zugleich erinnern, *συμμέμνησθέ μοι ταῦτα*, denkt mir ja daran, Dem. 46, 2, u. Sp.

συμ-μινύθω, mit od. zugleich kleiner werden, mit abnehmen, Philostr. Apoll. 5, 2 u. a. Sp.

σύμ-μῐξις, εως, *ἡ*, Miſchung, Vermiſchung, Umgang, Verbindung; *γάμων σύμ. καὶ κοινωνία*, Plat. Legg. IV, 721 a; *ἡ σύμ. τούτων πρὸς ἄλληλα*, Phil. 23 d, wie *δέξασθαι ξύμμιξιν πρὸς ἀλλήλας*, Polit. 309 b; auch von fleiſchlicher Vermiſchung, Legg. VIII, 839 a.

συμ-μίσγω, = *συμμίγνυμι*, bei Hom., Theogn. u. Hes. die gew. Form des praes.; *οὐδ' ὅγε Πηνειῷ συμμίσγεται*, Il. 2, 753; *οὐ συμμίσγεσθαι τοὺς παῖδας τοῖσι παισί*, Her. 4, 138; *ὀμβρίου ὕδατος συμμισγομένου αὐτοῖσι*, 2, 25; intranſ., verkehren, *οὐ συνέμισγον οὗτοι βασιλεῖ*, 7, 40; beſ. zum Geſpräch zuſammenkommen, 1, 123; u. vom feindlichen Zuſammentreffen, *συμμίσγοιμεν ἂν ἐς μάχην ὑμῖν*, 4, 127; *συμμισγόντων τῇ ναυμαχίᾳ*, 1, 166; vgl. 6, 14; *ἐξ ἀμφοῖν τούτοιν ἕν τι ξυμμισγόμενον*, Plat. Phil. 23 c; Sp., wie Pol. 10, 149, 6; *θαλάττῃ*, vom Schiffer, Callim. 48 (VII, 272); Thuc. 7, 6. 26; *ἀλλήλοις*, Plat. Legg. III, 678 c.

συμ-μῑσέω, mit oder zugleich haſſen, *τοῖς φίλοις τοὺς ἐχθρούς* Pol. 1, 14, 4.

συμ-μῑσο-πονηρέω, Böſes od. Böſe mit od. zugleich haſſen, Sp.

συμ-μνημόνευσις, *ἡ*, gleichzeitige Erinnerung, S. Emp. adv. gramm. 129 u. oft.

συμ-μνημονεύω, ſich mit oder zugleich erinnern, erwähnen, *τῶν ὁμοίων*, Plut. de coh. ira 11.

συμ-μογέω, mit od. zugleich ſich abmühen, arbeiten, *τινί*, Opp. Hal. 5, 567.

συμ-μοιράω, mit od. zugleich durchs Loos od. als Loos mittheilen, M. Ant.

σύμ-μολπος, = *συνῳδός*; *φόρμιγξ* Eur. Ion 165.

συμ-μολύνω, mit od. zugleich beflecken, beſudeln, Sp.

συμ-μον-αρχέω, mit, zugleich Alleinherrſcher ſein, *τινί*, App. B. C. 5, 54.

συμ-μονή, *ἡ*, das Zuſammenbleiben, -leben; Plut. de stoic. repugn. 46; S. Emp. adv. phys. 1, 72.

συμ-μονόομαι, allein ſein mit Einem, *τινί*, Ion.

συμ-μορία, *ἡ*, in Athen eine Abtheilung von 60 der wohlhabendſten Bürger, die gemeinſchaftlich eine Staatslaſt, Liturgie, z. B. Ausrüſtung eines Kriegsſchiffes übernahmen; ſolche Symmorien waren in Athen 20, in jeder der zehn *φυλαί* zwei, ſ. Böckh Staatsh.; *οὐκ ἐκ συμμορίας τὴν ναῦν ποιησάμενος*, Is. 7, 38; *πρότερον εἰςφέρετε κατὰ συμμορίας, νυνὶ δὲ πολιτεύεσθε κατὰ συμμορίας*, Dem. 2, 29, vgl. 13, 20; *ὁ νόμος ὁ τοῦ Περιάνδρου, καθ' ὃν αἱ συμμορίαι συνετάχθησαν*, 47, 21; *εἰς συμμορίαν ἐγγράφειν*, 39, 8; — D. Hal. 4, 18 vergleicht die römiſchen classes des Servius Tullius damit.

συμ-μορι-άρχης, *ὁ*, der Erſte oder der Vorſteher einer *συμμορία*, Hyperid. bei Poll. 3, 58.

συμ-μορίτης, *ὁ*, Mitglied einer *συμμορία*, Poll, 8, 144.

σύμ-μορος, wie *συντελής*, mit zu Abgaben verpflichtet, *Θηβαῖοι καὶ οἱ ξύμμοροι αὐτοῖς*, und die ihnen unterthan waren, Thuc. 4, 93.

συμ-μορφή, *ἡ*, f. L. ſtatt *συμφορή*, bei Aret.

συμ-μορφίζω, = *συμμορφόω*, Sp.

σύμ-μορφος, von gleicher, ähnlicher Geſtalt, der Geſtalt nach ähnlich, *τινί*; Nic. Ther. 321; Luc. amor. 29.

συμ-μορφόω, gleich od. ähnlich geſtalten, nachbilden, N. T.

συμ-μοχθέω, mit oder zugleich Arbeit, Mühe haben, *εἴ σε συμμοχθοῦντ' ἐμοὶ κτενῶ*, Eur. I. T. 690.

συμ-μυέω, mit od. zugleich einweihen, *τινί*, Plut. Alex. 2.

συμ-μυο-λόγος, ſeine Worte in ſich verſchließend ſchweigend, Hesych.

σύμ-μυσις, *ἡ*, das ſich Verſchließen, der Zuſtand, wenn ein Theil des Leibes ſich feſt verſchließt, Hippocr.

συμ-μύστης, *ὁ*, der Miteingeweihte, Plut.

συμ-μύω, intranſ., ſich zuſchließen; *σὺν δ' ἕλκεα πάντα μέμυκεν*, Il. 24, 420; *ἄνω κεχηνὼς ἢ κάτω συμμεμυκώς*, Plat. Rep. VIII, 529 b; *ὑπὸ σκληρότητος συμμεμυκότα*, zuſammengeſchloſſen, gedrängt, Phaedr. 251 b; Arist. physiogn. 3 ſetzt *ὄμμα συμμύον* dem *ἀνεπτυγμένον* entgegen. — Auch die Lippen ſchließen, d. i. ſchweigen, *ἵνα συμμύσαντες πειθαρχῶσιν*, Pol. 31, 8, 8, Em. für *συμμίξαντες*.

συμ-παγής, ές, zuſammengefügt, -geſetzt, Plat. Tim. 45 c u. öfter, u. Sp.

συμ-παγία, *ἡ*, = *σύμπηξις*, Stob. ecl. phys. p. 1100.

συμ-πάθεια, *ἡ*, gleiche Empfindung, Stimmung od. Leidenſchaft, Mitempfindung, Mitleiden, Pol. 22, 11, 12 u. Sp., wie Plut.; bei den Stoikern Geneigtheit beizuſtimmen, S. Emp. pyrrh. 1, 230.

συμ-πάθέω, mit od. zugleich leiden, empfinden, gleiche Stimmung, Empfindung haben; *καὶ ταῖς μικραῖς συμφοραῖς πολλοὺς εἶχε συμπαθήσοντας*, Isocr. 4, 112; Arist. physiogn. 4, 1; Plut. Timol. 14 u. A.; in demſelben Zuſtande ſein, Theophr.

συμ-παθής, ές, mitleidend, mitempfindend, gleiche Stimmung od Leidenſchaft habend; Arist. physiogn. 4; *συμπαθέστερος*, Plat. com. fr. inc. 19; *συμπαθέστατος*, Arist. partt. an. 2, 7; mitleidig, *συμπαθεῖς ποιεῖν τοὺς ἀναγιγνώσκοντας τοῖς λεγομένοις*, Pol. 2, 56, 7, vgl. 10, 14, 10.

συμ-πάθησις, *ἡ*, = *συμπάθεια*, Hippocr.

συμ-παθητιάω, zum Mitleid geſtimmt ſein, Sp.

συμ-παθία, *ἡ*, poet. ſtatt *συμπάθεια*, Antp. Thess. 31 (Plan. 143).

συμ-παιᾶνίζω, mit, zugleich, zuſammen einen Päan anſtimmen; *συνεστεφανοῦτο καὶ συνεπαιάνιζε Φιλίππῳ*, Dem. 19, 128; Pol. 2, 29, 6.

συμ-παίγμων, gen. *ονος*, mitſpielend, Sp.

συμ-παιδ-αγωγέω, mit erziehen, Plut. u. a. Sp.

συμ-παιδεύω, mit erziehen od. unterrichten; *εἰς τὸ ἐπαρκεῖν ἀλλήλοις*, Xen. Oec. 5, 14; pass., Isocr.

Digitized by Google

9, 22; *συμπαιδευθῆναί τινι*, Isae. 9, 37; *βίᾳ καὶ θυμῷ συμπεπαιδευμένος*, d. i. von Jugend auf daran gewöhnt, Pol. 6, 44, 9.

συμ-παίζω (ſ. *παίζω*), mit, zugleich, zuſammen ſpielen; *οἷς πλεῖστα συμπαίζει Βάκχος*, Soph. O. R. 1109; *μετ' ἀλλήλων*, Plut. Lyc. 16; dor. *συμπαῖσδεν*, Theocr. 11, 77; auch tranſ., *Μοῦσα μετ' ἐμοῦ ξύμπαιζε τὴν ἑορτήν*, mitfeiern, Ar. Pax 816.

συμ-παικτήρ, *ῆρος*, *ὁ*, = Folgdm.

συμ-παίκτης, *ὁ*, der Mitſpielende, Mel. 97 (v, 214).

συμ-παίκτρια, *ἡ*, fem. von *συμπαικτήρ*, die Mitſpielende (?).

συμ-παίκτωρ, *ορος*, *ὁ*, = *συμπαίκτης*, v. l. von *συμπαίστωρ* bei Xen.

συμ-παιστής, *ὁ*, = *συμπαίκτης*; *καὶ συμπότης τοῦ Διός*, Plat. Minos 319 e; Ael. H. A. 14, 28.

συμ-παίστρια, *ἡ*, = *συμπαίκτρια*, Ar. Ran. 412.

συμ-παίστωρ, *ορος*, *ὁ*, = *συμπαίκτωρ*; Mel. 114 (VI, 162), v. l. *συμπαίκτωρ*, wie Leon. Tar. 30 (VI, 154); auch Xen. Cyr. 1, 3, 14 v. l.

συμ-παίω (ſ. *παίω*), mit, zugleich, zuſammen ſchlagen, *πῶλοι μέτωπα συμπαίουσι Βαρκαίοις ὄχοις*, Soph. El. 717.

συμ-παιωνίζω, = *συμπαιανίζω*, Liban.

συμ-πάλαίω (ſ. *παλαίω*), mit od. zuſammen ringen, Plut. Alc. 4 u. a. Sp.

συμ-παλαμάομαι, dep. med., mit handtieren, helfen, Synes.

σύμ-παν, *τό*, das Ganze, ſ. *σύμπας*.

συμ-παν-ηγυρίζω, mit, zugleich, zuſammen ein Feſt feiern, eine feierliche Zuſammenkunft halten, *τινί*, Plut. Dio 17 Hdn. 2, 7 Arr. Ep. 3, 5; Poll. 1, 34.

συμ-παν-ηγυρισταί, *οἱ*, die mit einander, zugleich, zuſammen ein Feſt Feiernden, Poll. 1, 34.

συμ-παν-ουργέω, mit, zugleich, zuſammen boshaft handeln, Plut. ad. et am. discr. 34.

συμ-παρα-βαδίζω, mit nebenher gehen, Sp.

συμ-παρα-βάλλω (ſ. *βάλλω*), mit od. zuſammen vergleichen, Sp.

συμ-παρα-βύω (ſ. *βύω*), mit hinein- od. dazwiſchenſtopfen; Luc. de merc. cond. 32; *συμπαραβυσθείς*, pisc. 12.

συμ-παρ-αγγέλλω, *τινί*, Einem (bei der Bewerbung um ein Amt) behülflich ſein, Plut. Crass. 7.

συμ-παρα-γίγνομαι (ſ. *γίγνομαι*), mit od. zugleich ankommen; von der Ernte, Her. 4, 199; Thuc. 2, 82. 6, 92; Dem. 59, 72, wie adesse, beiſtehen; u. Sp.

συμ-παρ-άγω (ſ. *ἄγω*), mit od. zugleich heran-, herbei- od. vorführen, Plut. u. a. Sp.

συμ-παρα-δηλόω, zugleich nebenbei andeuten, Strab. 2, 5, 13.

συμ-παρα-δίδωμι (ſ. *δίδωμι*), mit übergeben, Sp.

συμ-παρα-δύω (ſ. *δύω*), mit daneben hineingehen, Themist.

συμ-παρα-θέω (ſ. *θέω*), mit nebenher laufen, *τινί*; Dem. 4, 41 u. Sp., wie Plut. Them. 10, D. Cass. 61, 9.

συμ-παρ-αινέω (ſ. *αἰνέω*), mit, zuſammen ermahnen; Soph. frg. 14; *χρηστὰ τῇ πόλει ξυμπαραινεῖν*, Ar. Ran. 685; Av. 852.

συμ-παρα-καθ-έζομαι (ſ. *ἕζομαι*), dep. pass., mit od. zugleich dabei, daneben ſitzen, *συμπαρεκαθέζετο μετὰ τοῦ Μενεξένου* Plat. Lys. 207 b.

συμ-παρα-καθ-ίζω (ſ. *ἵζω*), mit od. zugleich dabei, daneben ſetzen, ſitzen laſſen, *συμπαρακαθισάμενος* Dem. 28, 15.

συμ-παρα-καλέω (ſ. *καλέω*), mit zurufen, herbeirufen; *ἐπὶ ξυμμαχίαν*, Plat. Rep. VIII, 555 a; *ἥρωας*, Xen. Cyr. 3, 3, 21; *εἴς τι*, 8, 1, 38; *ἀπὸ τῶν συμμάχων πρέσβεις*, Hell. 4, 8, 13; ermahnen, *τινὶ τὰς δυνάμεις*, Pol. 5, 83, 3.

συμ-παρα-κατα-κλίνω, mit daneben od. zuſammen im Bett od. am Tiſche liegen laſſen, D. Cass. 60, 18.

συμ-παρά-κειμαι (ſ. *κεῖμαι*), mit od. zugleich dabei, daneben liegen; Epicur. bei D. L. 10, 107; Eust.

συμ-παρα-καλύομαι, dep. med., mit ermahnen, Isocr. 13, 21 Bekker, vulg. *συμπαρασκευάσασθαι*.

συμ-παρ-ακολουθέω, mit folgen od. begleiten; *καλῶς τῷ λόγῳ συμπαρηκολούθηκας*, Plat. Polit. 271 c, d. i. der Rede folgen, ſie verſtehen; *φόβος*, Xen. Hier. 6, 6; Aesch. 3, 233; Sp.

συμ-παρα-κομίζω, mit od. zugleich nebenbei führen, Thuc. 8, 39. 41. — Med., D. Sic. 3, 21.

συμ-παρα-κύπτω, mit oder zuſammen nebenhin ſich bücken, Luc. Icarom. 25.

συμ-παρα-λαμβάνω (ſ. *λαμβάνω*), mit dazu an- od. aufnehmen, Plat. Phaed. 65 a Lach. 179 e u. Sp., wie Pol. 2, 10, 1.

συμ-παρα-μένω (ſ. *μένω*), mit od. zugleich dabei bleiben, *ἀπ' ἐκείνου ξυμπαρέμεινεν ἡ προστασία ἡμῖν τοῦ πλήθους* Thuc. 6, 89.

συμ-παρα-μίγνῡμι (ſ. *μίγνυμι*), = Folgdm, *συμπαραμιγνύων ἐν τῇ θυσίᾳ ὀπὸν καὶ σχῖνον* Ar. Plut. 719.

συμ-παρα-μίσγω (ſ. *μίσγω*), mit bei- od. zumiſchen, Sp.

συμ-παρ-αναβαίνω, mit, zugleich, zuſammen aufgehen, D. Cass. 47, 39.

συμ-παρα-νεύω, mit od. zugleich zunicken, Beifall geben, Arist. rhet. 3, 5.

συμ-παρα-νήχομαι, dep. med., mit od. zugleich nebenher ſchwimmen, Luc. Tox. 20.

συμ-παρα-νομέω, mit od. zugleich geſetzwidrig handeln, Ios.

συμ-παρα-πέμπω, mit od. zugleich nebenher gehen u. geleiten, Aesch. 2, 168.

συμ-παρα-πλέκω, mit verflechten, Plut. Crass. 25 l. d.

συμ-παρα-πλέω (ſ. *πλέω*), mit, zugleich nebenher ſchiffen, Pol. 5, 68, 9.

συμ-παρα-πληρωματικός, *ή*, *όν*, = *παραπληρωματικός*, Schol. Ar. Ach. 1.

συμ-παρ-απ-όλλῡμι (ſ. *ὄλλυμι*), bei der Gelegenheit, zugleich mit umbringen, med. dabei mit umkommen, untergehen, *δεδιὼς, μὴ συμπαραπόλωμαι διὰ τούτους* Dem. 19, 175, u. Sp.

συμ-παρα-σκευάζω, mit zubereiten, verſchaffen; Xen. An. 5, 1, 8. 10; Dem. u. Folgde; *τινὶ ὠφελείας*, Pol. 4, 3, 8; *τὸν ἔκπλουν*, Plut. Timol. 7.

συμ-παρα-σπονδέω, mit oder zuſammen bundbrüchig werden, Sp.

συμ-παρα-στατέω, Mitbeiſtand ſein, beiſtehen, *τινί*; Aesch. Prom. 218; Ar. Ran. 385 Eccl. 15.

συμ-παρα-στάτης, *ὁ*, Mitbeiſtand, Helfer, *τὸ γὰρ νοσοῦν ποθεῖ σε ξυμπαραστάτην λαβεῖν*, Soph. Phil. 671.

συμ-παρά-ταξις, *ἡ*, Mittreffen, Nebentreffen; Hippocr.; Schol. Aesch. Spt. 639.

συμ-παρα-τάσσομαι, att. *-ττομαι*, med., ſich in Schlachtordnung gegen den Feind ſtellen; Xen. Hell. 3, 5, 22; *καθ' ἡμῶν συμπαραταξάμενοι*, Dem. 18, 230, wo Bekker die praepos. *συν-* ausgelaſſen hat.

συμ-παρα-τείνω (ſ. *τείνω*), mit od. zugleich dane-

Digitized by Google

ben ausſtrecken, Sp.; auch pass., ſich daneben erſtrecken.

συμ-παρα-τηρέω, mit od. zugleich dabeiſtehen u. beobachten; Dem. 16, 10; S. Emp. adv. astrol. 103, öfter.

συμ-παρα-τήρησις, ἡ, gleichzeitige Beobachtung, S. Emp. adv. log. 2, 154.

συμ-παρα-τίθημι (ſ. τίθημι), mit od. zugleich dabei, daneben ſtellen, in der Schlachtordnung, Pol. 2, 66, 7.

συμ-παρα-τρέφω (ſ. τρέφω), mit dabei ernähren, aufziehen, Xen. Oec. 5, 5.

συμ-παρα-τρέχω (ſ. τρέχω), mit, zugleich nebenher laufen, Plut. Cat. mai. 5.

συμ-παρα-τροχάζω, = Vorigem, Plut. sol. an. 13.

συμ-παρα-φέρω (ſ. φέρω), mit daneben vorbei, darüber hinaustragen, u. pass. mit vorbei, darüber hinaus, über die Gränze laufen; Xen. Cyn. 3, 10; Plut. Caes. 34.

συμ-παρα-φύομαι (ſ. φύω), mit od. zugleich daneben aufkeimen, Theophr. u. a. Sp.

συμ-παρ-εδρεύω, mit od. zugleich Beiſitzer ſein, dabei ſitzen, Luc. Navig. 31, l. d.

συμ-πάρ-ειμι (ſ. εἰμί), mit od. zugleich daſein, Xen. Hell. 7, 1, 5 Lac. 12, 3 u. öfter; auch = zu Hülfe kommen, Hell. 4, 6, 1; öfter bei Pol. u. Sp.

συμ-πάρ-ειμι (ſ. εἶμι), mit darauflosgehen, ξυμπαρῆσαν Xen. Hell. 2, 1, 28.

συμ-παρ-εισ-έρχομαι (ſ. ἔρχομαι), mit od. zugleich hineingehen, Luc. Tim. 28 *συμπαρεισέρχεται μετ' ἐμοῦ λαθὼν ὁ τύφος.*

συμ-παρ-εισ-φοιρέομαι, pass., zu ſeinem od. Anderer Unglück mit hineingehen, Ios.

συμ-παρ-έκ-τασις, ἡ, das zugleich daneben Ausſtrecken u. Vergleichen (?).

συμ-παρ-εκ-τείνω (ſ. τείνω), mit od. zugleich daneben hinſtrecken, zuſammenhalten u. vergleichen, Sp., wie M. Ant. 7, 30.

συμ-παρ-εμ-φέρω (ſ. φέρω), mit daneben hineintragen, Sp.

συμ-παρ-έπομαι (ſ. ἕπομαι), dep. med., mit daneben gehen, folgen; *ὅσοις συμπαρέπεσθαι τὰς χάρις*, Plat. Legg. II, 667 b, hinzukommen; von Belohnungen, Xen. Cyr. 2, 1, 23 u. Sp., wie D. Cass. 61, 3.

συμ-παρ-έχω (ſ. ἔχω), zugleich darreichen; *φόβον*, Furcht einflößen, Xen. An. 7, 4, 19; *ἀσφάλειαν*, 7, 6, 30; med., Conv. 8, 43.

συμ-παρ-ήκω, ſich daneben erſtrecken, Plut. de procreat. an. 24.

συμ-πάρθενος, ἡ, Mitjungfrau, Ael. V. H. 12, 1.

συμ-παρ-ιππεύω, mit vorbeireiten, D. Cass. 63, 2.

συμ-παρ-ίπταμαι, mit daneben fliegen, Luc. D. D. 20, 6.

συμ-παρ-ίστημι (ſ. ἵστημι), mit daneben ſtellen, hinantreten laſſen, *συμπαρίστασεν αὐτῇ Μοίρας* Pind. Ol. 6, 42. — Med. u. intr. temp. mit dabeiſtehen, helfen, *εἰ σὺ τήμῃ ξυμπαραστήσει φρενί* Soph. O. C. 1342.

συμ-πάρ-οικος, mit daneben wohnend, Poll. 9, 37 aus Eupol.

συμ-παρ-οίχομαι (ſ. οἴχομαι), mit vorübergehen, S. Emp. adv. phys. 2, 201 *συμπαρῴχηκε τῷ παρῳχημένῳ.*

συμ-παρ-ολισθαίνω (ſ. ὀλισθαίνω), mit od. zugleich daneben hin- od. ausgleiten, Plut. Symp. 7, 1, 3.

συμ-παρ-ομαρτέω, = *συμπαρέπομαι*; Xen. Cyr. 7, 5, 84; *ἐπί τι*, 1, 6, 24 u. Sp., wie Luc. Gall. 9.

συμ-παρ-οξύνω, mit od. zugleich anreizen, *εἰς τὸ ἀλκίμους εἶναι* Xen. Oec. 6, 10.

συμ-παρ-ορμάω, mit od. zugleich antreiben; Plut. Cic. 3, öfter; *πρός τι*, Arist. magn. mor. 2, 10.

συμ-παρ-ορθόω, = Vorigem, Schol. Soph. El. 301.

σύμ-πᾶς, σύμ-πᾶσα, σύμπαν, allesammt, alle zuſammen; *Ἀχιλλῆος ποδὼ ἴξεται νῆας Ἀχαιῶν σύμπαντας*, Il. 1, 241, vgl. 2, 567; *κακὰ πόλλ' ἔρεξεν, ὅσ' οὐ σύμπαντες οἱ ἄλλοι*, 22, 380; in der Od. 7, 214. 14, 198, *ὅσσα γε δὴ ξύμπαντα*, wo ohne Versbedürfniß ſich ξ für σ erhalten hat; Folgde, gew. im plur., *πέντ' ἦσαν οἱ ξύμπαντες*, Soph. O. R. 752, fünf zuſammen, auch in Proſa öfter. — Bei collectiviſchen Begriffen auch im sing., *χρόνῳ σύμπαντι*, Pind. Ol. 6, 56; *στρατός τε σύμπας*, Soph. Phil. 387. 1210; Ai. 1034; *ξύμπας Ἀχαιῶν λαός*, Phil. 1227; *αἰών*, Eur. Hec. 757; *σύμπας στρατός*, Her. 7, 82; *ἀριθμός*, Plat. Rep. VII, 425 a; *ἡδονή*, Phil. 53 b; *πόλις*, Rep. IV, 423 d; *βίος*, 442 b, u. öfter; *ἡ σύμπασα ἀργία*, Pol. 3, 81, 4; *τὸ σύμπαν*, das Ganze zuſammengenommen, die Hauptſache, Her. 7, 143; bei den Folgdn auch das Weltall; — *τὸ σύμπαν* adverbial, im Ganzen, überhaupt genommen, Thuc. 4, 63 Xen. An. 1, 5, 9 u. A.; auch im plur., *ξύμπαντα δικαιότερον*, Plat. Legg. III, 679 c. — [Auch im neutr. ſcheint α zuweilen lang gebraucht zu ſein, ſ. Draco p. 29, 26.]

σύμ-πασμα, τό, das Beſtreu'te, Sp.

συμ-πάσσω (ſ. πάσσω), beſtreuen, *συμπάσαι* Plut. Symp. 2, 4 Ε.

συμ-πάσχω (ſ. πάσχω), mit, zugleich, zuſammen leiden, mit in Leidenſchaft gerathen, in denſelben Zuſtand, dieſelbe Beſchaffenheit verſetzt werden; *ὥςπερ οἱ τοὺς χασμωμένους καταντικρὺ ὁρῶντες ταὐτὸν τοῦτο ξυμπάσχουσι*, Plat. Charm. 169 c; Antiphan. in B. A. 114; *ταῖς τινος ἀτυχίαις*, Pol. 4, 7, 3, vgl. 15, 19, 4; a. Sp., wie Plut.

συμ-παταγέω, zuſammenſchlagen, *χειρῶν συμπαταγουσῶν* S. Emp. adv. mus. 20.

συμ-πατάσσω, mit od. zuſammenſchlagen, *στρατόν* Eur. Suppl. 721.

συμ-πατέω, zuſammentreten, zertreten, *τινά*, Babr. 28, 1; pass. *συμπατηθήσεσθαι ὑπὸ τῆς ἵππου*, Aesch. 3, 164; *συνεπατήθησαν*, Pol. 1, 34, 7, u. öfter; *συμπατούμενος ὑπὸ τῶν ἱππέων*, Luc. Zeux. 10; auch von der Wäſche, Cratin. bei Poll. 7, 38.

συμ-πατριώτης, ὁ, Mitlandsmann, nicht attiſch nach Luc. Soloec. 5; Poll. 3, 54; Tzetz.

συμ-παχύνω, mit od. zugleich dick, feiſt, fett machen, Hippocr. u. Sp.

συμ-πεδάω, zuſammenbinden, *τὰ ὑποζύγια συνεπέδησεν ἡ χιών* Xen. An. 4, 4, 11.

συμ-πείθω, mit, zugleich bereden, einen Andern für ſeine eigne Meinung gewinnen; Thuc. 7, 21; Plat. Legg. IV, 720 d; Xen. Mem. 2, 4, 6; Isocr. 5, 26; Sp., wie *συμπεισθόμενος ποιεῖν τι*, Pol. 17, 13, 4; Plut. Them. 4; *συμπεπεισμένοι καθ' ἡμῶν εἰσιν*, Luc. Iov. Trag. 45.

σύμ-πειρος, miterfahren, *ἀγωνίᾳ σύμπειρος θυμός* Pind. N. 7, 10, das Gleiche wie Andere erfahrend od. erfahren habend.

Digitized by Google

συμ-πείρω, zuſammen od. mit durchbohren; Plut. Camill. 41; Opp. Hal. 4, 230.

συμ-πέμπω, mit od. zugleich ſchicken; *σύμπεμψον ὕμνον*, Pind. I. 4, 63; *ὀπάονας ξύμπεμψον*, Aesch. Suppl. 488; Eur. I. T. 1208; Her. 5, 80. 8, 104; Thuc. 2, 12; Plat. Rep. X, 620 d; Xen. u. Folgde; *πομπήν*, einen Feſtaufzug mit feiern, Lys. 13, 86.

συμ-πενθέω, mit oder zugleich trauern oder betrauern; Aesch. Ch. 197; Eur. Herc. Fur. 1390; *συμπεπένθηκε τῆς οἰκουμένης τὸ πλεῖστον*, Dem. 60, 33.

συμ-πένομαι, mit od. zugleich arm ſein, *τινός*, an Etwas, *ξυμπένομαι τοῖς πολίταις τούτου τοῦ πράγματος*, Plat. Men. 71 b.

σύμ-πεντε, je fünf, Lob. Phryn. p. 414.

συμ-πεπλεγμένως, adv. part. perf. pass. von *συμπλέκω*, verwickelt, Sp.

συμ-πεπτικός, ἡ, ὁν, zur Verdauung gehörig, ſie befördernd, Medic.

συμ-πέπτω, = *συμπέσσω*.

συμ-περαίνω, mit vollenden; *ξυμπεράναι φροντίδα*, Eur. Med. 341; *κλεῖθρα συμπεραίνοντες μοχλοῖς*, Or. 1551, d. i. Schlöſſer mit den Riegeln feſt verſchließen; *τὰ πρὸς ἄλληλα ξυμπερανθέντα τάχη*, Plat. Tim. 39 d; Xen. Cyr. 6, 1, 31; Isocr. 4, 170, nach Bekker für die vulg. *διαπερ.*; *τὴν ἐλευθερίαν*, Plut. Dem. 19; — *συμπεραίνεται*, in der Logik, es ergiebt ſich, folgt daraus. — Med., *ἔχθραν πρός τινος συμπεραίνεσθαι*, Einem von Jemandes Seite Feindſchaft zuziehen, Dem. 18, 163.

συμ-περαιόω, mit od. zuſammen endigen, im pass., Clem. Al.

συμ-περαίωσις, ἡ, gemeinſchaftliche Endigung, *τοῦ βίου*, Beſchluß des Lebens, Clem. Al.

σύμ-περασμα, τό, Vollendung, Beendigung, Beſchluß; Plut. adv. Stoic. 2; *τῆς ἀποδείξεως*, de *εἰ* apud Delph. 6; beſ. in der Logik, Schlußfolge, Arist. top. 8, 1 u. öfter, eth. 1, 8, 1; vgl. S. Emp. pyrrh. 2, 136.

συμ-περασματικός, ἡ, όν, vollendend, beendigend, beſ. in der Logik, zur Schlußfolge gehörig, ihr dienend, ſchließend, folgernd, adv., Arist. rhet. 2, 24.

συμ-περασμός, ὁ, = *συμπέρασμα*, Artemid. 3, 58.

συμ-περαστικός, ἡ, όν, ſchließend, Arist. soph. el. 1; im adv.

συμ-πέρθω (ſ. *πέρθω*), mit zerſtören, in tmesi, *ξύν γε πέρσας*, Eur. Hel. 105.

συμ-περι-άγω (ſ. *ἄγω*), mit od. zugleich herumführen, -treiben, Xen. Cyr. 4, 3, 1 Oec. 8, 12. — Med. mit ſich herumführen, Xen. Hier. 2, 8.

συμ-περι-αγωγός, mit, zugleich herumführend, -drehend, *τέχνας* Plat. Rep. VII, 532 d.

συμ-περι-αιρέω (ſ. *αἱρέω*), mit od. zugleich rings herum weg- und abnehmen, Sp.; *συμπεριαιρετέον*, Theon. progymn. 4 p. 190.

συμ-περι-βομβέω, mit od. zugleich umrauſchen, umſauſen, umtoſen, Themist.

συμ-περι-γίγνομαι (ſ. *γίγνομαι*), zugleich überlegen ſein, übertreffen, Sp.

συμ-περι-γράφω, mit od. zugleich umſchreiben, S. Emp. pyrrh. 2, 188, oft.

συμ-περι-δίνέω, mit od. zugleich umdrehen, med., Tim. Locr. 96 d.

συμ-περί-ειμι (ſ. *εἶμι*), mit, zugleich, zuſammen umhergehen; Xen. Cyn. 10, 4; Luc. Conv. 16.

συμ-περι-έρχομαι (ſ. *ἔρχομαι*), mit, zugleich, zuſammen umhergehen, App. B. C. 5, 10.

συμ-περι-έχω (ſ. *ἔχω*), mit od. zugleich umfaſſen, Sp.

συμ-περι-ζώννῡμι (ſ. *ζώννυμι*), mit umgürten, im med., Ath. XII, 551 d.

συμ-περι-θέω (ſ. *θέω*), mit od. zugleich umherlaufen; M. Ant. 7, 47; Luc. de merc. cond. 24.

συμ-περι-ίπταμαι (ſ. *ἵπταμαι*), mit, zugleich, zuſammen umherfliegen, Sp.

συμ-περι-κλείω, mit rings umſchließen, Schol. Luc. Anach. 17.

συμ-περι-λαμβάνω (ſ. *λαμβάνω*), mit, zugleich, zuſammen umfaſſen; Plat. Tim. 58 a 83 d; Dem. u. Folgde; *τὶ τῇ ὑποθέσει*, Pol. 8, 13, 4; auch = mit dem Verſtande begreifen, Arist. de anim. 1, 2; — *συμπεριληψόμενος τῶν περὶ τοῦ ἔρωτος λόγων*, Luc. de dom. 4.

συμ-περι-νοέω (ſ. *νοέω*), mit, zugleich, zuſammen überlegen, M. Anton.

συμ-περι-νοστέω, mit od. zugleich umgehen, herumziehen, Luc. Tox. 56 Conv. 13.

συμ-περι-οδεύω, mit od. zugleich umreiſen, Arist. de mund. 4 p. 396, u. beſchreiben, Strab.

συμ-περι-πατέω, mit, zugleich, zuſammen umhergehen, *τινί*; Plat. Prot. 314 e; Men. bei D. L. 6, 93; Luc. bis acc. 32.

συμ-περι-πλάκω, mit umflechten, Sp.

συμ-περι-πλέω (ſ. *πλέω*), mit umſchiffen; Her. vita Hom. 8; Appian.

συμ-περι-πλοκή, ἡ, das Mitumfaſſen; Luc. amor. 53; *τῶν πραγμάτων*, hist. conscr. 55.

συμ-περι-ποιέω, mit od. zugleich verſchaffen; *τινὶ τὴν ἀρχήν* Pol. 3, 49, 9.

συμ-περι-πολέω, mit, zugleich, zuſammen umhergehen, Sp., wie Plut. Symp. 9, 14, 6.

συμ-περι-σπάω (ſ. *σπάω*), gleichfalls mit dem Circumflex auf der letzten Stelle verſehen, im pass., Hdn. bei Dind. poet. graec. min. 1 p. VII.

συμ-περι-στέλλω, mit od. zugleich bekleiden, verdecken, *τὰς ἁμαρτίας* Pol. 10, 25, 9.

συμ-περι-στρέφω, mit herumdrehen, pass., *συμπεριστρέφεται τῷ οὐρανῷ τὰ ἄστρα*, Arist. de mund. 2.

συμ-περι-τειχίζω, mit oder zugleich durch eine Ringmauer, Verſchanzung umgeben, Plut. Tim. 9.

συμ-περι-τίθημι (ſ. *τίθημι*), mit od. zugleich herumlegen, umgeben, *τινὶ ὄγκον καὶ δόξαν*, Einem Anſehen u. Ruhm geben, Plut. Nic. 5.

συμ-περι-τρέπω (ſ. *τρέπω*), mit od. zugleich umkehren, umſtoßen, S. Emp. pyrrh. 2, 188, oft.

συμ-περι-τρέχω (ſ. *τρέχω*), mit herumlaufen, Luc. Dem. enc. 37.

συμ-περι-τυγχάνω (ſ. *τυγχάνω*), mit od. zugleich dabei ſein, dazukommen, begegnen, *τινί*, Xen. An. 7, 8, 22.

συμ-περι-φαντάζομαι, mit in oberflächliche Betrachtung ziehen, M. Ant. 10, 38.

συμ-περι-φέρω (ſ. *φέρω*), mit herumtragen, *ἀγγεῖα*, Plat. Rep. III, 404 c. — Beſ. pass., mit herumgetragen werden, ſich mit herumbewegen; Plat. Crat. 417 a; *συμπεριηνέχθη τὴν περιφοράν* Phaedr. 248 a; *τινί*, Einem folgen, ihn begleiten, Epict. man. 16; vgl. Ath. VII, 275 e; Pol. 2, 17, 12; auch ſich in Jemandes Weiſe ſchicken, ſich nach ihm bequemen; auch von Sachen, ſie befolgen, ſich

Digitized by Google

ihnen anbequemen, *τοῖς καιροῖς* Aesch. 2, 164, *τοῖς παραγγελλομένοις* Pol. 10, 21, 9, vgl. 3, 10, 2. 9, 15, 7; *συμπεριφερόμενος τοῖς πλεονεκτήμασιν*, Luc. Dem. enc. 18; *συμπεριενεκτέον τινί*, Socrat. bei Stob. flor. 79, 42.

συμ-περι-φθείρομαι, pass., zu seinem eigenen od. Anderer Verderben herumgehen; Luc. Pseudol. 18; Ath. VII, 289 c.

συμ-περι-φορά, ἡ, Umgang, Begleitung, Pol. 5, 26, 15 u. öfter, u. a. Sp.; Gefälligkeit und Nachgiebigkeit gegen Einen, *συγγνώμην τοῖς ἀπόροις ἢ συμπεριφορὰν οὐδ' ἡντινοῦν ἐπ' οὐδενὶ τῶν πραττομένων* (Tribute) *διδόντες*, Pol. 1, 72, 2; *συμπεριφορᾶς τυγχάνειν*, 24, 2, 10; dah. = Schmeichelei; Sp. auch wie *συνουσία*, Beischlaf, D. Sic. 3, 64.

συμ-περι-φράσσω, att. *-ττω*, mit od. zugleich umgeben, umzäunen, Arist. physiogn. 6.

συμ-περονάω, durch eine Spange oder Schnalle womit verbinden, *χεῖρας ὠμοῖς συμπεπερονημένας* Plut. Crass. 25.

συμ-πέσσω, att. *-ττω*, später auch *συμπέπτω*, mit, zugleich kochen, verdauen, ganz verdauen; Arist. H. A. 5, 17 Gen. an. 3, 2; Medic.; Athen.

συμ-πετάννῡμι (s. *πετάννυμι*), mit od. zugleich ausbreiten, Sp.

συμ-πέτομαι (s. *πέτομαι*), dep. med., mit, zugleich, zusammen fliegen, Luc. musc. enc. 6.

σύμ-πεψις, ἡ, Verdauung, Medic., Athen.

συμ-πήγνῡμι, u. *-πηγνύω* (s. *πήγνυμι*), zusammenfügen, verbinden, fest, dicht machen; *γάλα συνέπηξεν*, er machte die Milch gerinnen, Il. 5, 902; *συνέπαξε λόγον*, Pind. N. 5, 29; *συμπήξας τάφον*, Eur. Suppl. 962; *μετὰ τοῦ ψύχους ξυμπηγνύασι*, Plat. Tim. 85 d; u. pass., wie das intr. perf. II. act., fest werden, gerinnen, *μυελὸν ξυμπεπηγότα* 91 a, *τὸ ἐπὶ γῆς ξυμπαγέν* 59 e, u. öfter, u. Sp., wie Luc. D. D. 25, 3.

συμ-πηδάω, mit od. zugleich springen (?).

συμ-πήδημα, τό, gemeinschaftlicher Sprung, *σύναλμα*, Hesych.

σύμ-πηκτος, zusammengefügt; Ar. Ran. 800; *ἐκ τενος*, Her. 4, 190; *γάλα*, geronnen, Philox. bei Ath. IV, 147 e.

συμ-πήξ, Theogn. bei B. A. 1340.

σύμ-πηξις, ἡ, Zusammenfügung, feste Verbindung; Hdn. 4, 2, 12; *καὶ ἑνότης*, Plut. de am. mult. p. 293.

συμ-πήσσω, spätere Form statt *συμπήγνυμι* (?).

συμ-πιέζω, zusammendrücken, -fassen; *ταῖς χερσίν*, Plat. Soph. 247 c; *τὰς τρίχας*, Phaed. 89 b; pass., Xen. Mem. 3, 10, 7; Arist. probl. 11, 44, übertr., bedrängen, belästigen.

συμ-πίεσις, ἡ, das Zusammendrücken, Plat. Crat. 427 a.

συμ-πιεσμός, ὁ, = *συμπίεσις*, Gegs. von *ἄνεσις*, S. Emp. adv. phys. 1, 82.

συμ-πίλλω, zusammenfilzen, -drücken; Plat. Tim. 45 b, u. öfter, Polit. 281 a; *κόμην αὐχμηρὰν καὶ συμπεπιλημένην* Luc. Tox. 30.

συμ-πίλησις, ἡ, das Verfilzen, Poll. 7, 171.

συμ-πιλητής, ὁ, der Verfilzende (?).

συμ-πῑλητικός, ἡ, ὁν, = *συμπιλωτικός*; *τὸ ψυχρὸν συμπιλητικὸν πόρων ἐστί* Tim. Locr. 100 c.

συμ-πῑλόω, = *συμπιλέω*, Theophr.

συμ-πῑλωτικός, ἡ, ὁν, zusammendrückend.

συμ-πίνω (s. *πίνω*), mit od. zusammen trinken, an einem Trinkgelage Theil nehmen, *τινί*; Plat. Legg. XI, 881 d; *συμπίεσθε ἢ οὔ*; Conv. 213 a; *παρά τινι*, Xen. Cyr. 5, 2, 28; — einsaugen.

συμ-πιπράσκω (s. *πιπράσκω*), ion. *-πιπρήσκω*, mit, zugleich, zusammen verkaufen, Sp.

συμ-πίπτω (s. *πίπτω*), zusammenfallen, -stoßen, -treffen; bes. im Kampfe, handgemein werden, *σὺν δ' ἔπεσον*, Il. 7, 256. 21, 387; u. von zusammenstoßenden Winden, *σὺν δ' Εὖρός τε Νότος τ' ἔπεσε*, Od. 5, 295; *συμπεσεῖν αἰχμῇ*, Pind. I. 3, 69; Her. 1, 215; *εἰς ἀγῶνα τῷδε συμπεσών μάχης*, Soph. Trach. 20, vgl. Ai. 462; u. *εἰς νεῖκος*, Her. 9, 55; *πολλῆς ἐριδος συνέπεσε κλύδων*, Eur. Hec. 118; auch *ναῦς λάβρῳ κλύδωνι συμπεσοῦσα*, I. T. 1393; *ξυμπεσούσης νηῒ νεώς*, Thuc. 7, 63; — zusammentreffen, übereinstimmen, *ἐμοὶ σὺ συμπέπτωκας ἐς ταὐτὸν λόγου*, Eur. Troad. 1036; Her. absol., 9, 101; *ὥςτε συμπεσεῖσθαι τὸ πάθος τῷ χρηστηρίῳ*, 6, 18. 7, 151; — zusammen einstürzen, *πόλιν ὑπὸ σεισμοῦ ξυμπεπτωκυῖαν*, Thuc. 8, 41; zusammenfallen, Plat. Phaedr. 245 e; *ξυμπεσὸν σῶμα*, Phaed. 80 c, wie *πρόσωπον συμπεπτωκός*, ein zusammengefallenes, eingefallenes Gesicht, das durch Krankheit abgemagert ist, Jac. Philostr. imagg. p. 674; — *συνέπεσε τῷ στρατηγῷ πρὸς τὰ γόνατα*, fiel ihm zu Füßen, Pol. 39, 3, 1; — zu gleicher Zeit sich ereignen, sich zutragen, sich treffen, *τοῖσιν αὐτουργίαι ξυμπέσωσιν μάταιοι*, Aesch. Eum. 322; *Ἀρισταγόρῃ δὲ συνέπιπτε τοῦ αὐτοῦ χρόνου πάντα ταῦτα συνελθόντα*, Her. 5, 36; *πλεῖστοι κίνδυνοι εἰς τὸν αὐτὸν χρόνον*, Isocr. 4, 71; *καθ' ἡμέραν*, 2, 91; *ἄλλα παθήματα ξυμπίπτει*, Plat. Polit. 270 d; *ἡ μνήμη ταῖς αἰσθήσεσι ξυμπίπτουσα εἰς ταὐτόν*, Phil. 39 a; *ἐν ᾗ συμπέπτωκεν ἅμα τό τε ποιεῖν καὶ τὸ ἐπίστασθαι χρῆσθαι τούτῳ*, Euthyd. 289 b, vgl. Rep. V, 473 d; — u. imperson., *συνέπιπτε γὰρ καὶ τὸν ἑστιγμένον ἁπίχθαι*, Her. 5, 35; u. mit folgdm *ὥστε*, 8, 15. 132. 141; *ξυνέπεσε τὸν κήρυκα κηρῦξαι*, Thuc. 4, 68. — Uebertr., hineingerathen in einen Zustand, verfallen in Etwas, *κακοῖς τοιοῖσδε συμπεπτωκότα*, Soph. Ai. 424; *συμπίπτει φόνῳ*, O. R. 113; und umgekehrt, *ἀσθένειά τις αὐτῷ συνέπεσεν*, Plat. Tim. 17 a; *ξυνέπεσεν εἰς τοῦτο ἀνάγκης*, Thuc. 1, 49.

συμ-πιστεύω, mit, zugleich glauben, Ios.

συμ-πιστόομαι, med., bestätigen, S. Emp. adv. gramm. 271.

συμ-πιτνέω, poet. statt *συμπίπτω*; *πολλοὶ γὰρ εἰς ἓν ξυμπιτνοῦσιν ἴμεροι*, Aesch. Ch. 297; *βοᾷ δὲ πόντιος κλύδων ξυμπιτνῶν*, Prom. 430; Eur. Hec. 1030 u. öfter. S. *πίτνω*.

συμ-πλάζομαι (s. *πλάζομαι*), = Folgdm.

συμ-πλανάομαι, mit, zugleich, zusammen umherirren, umherschweifen, *ταῖς ἀγνοίαις τῶν συγγραφέων* Pol. 3, 21, 10.

συμ-πλανήτης, ὁ, = Folgdm, Nicet.

σύμ-πλανος, zusammen, mit Andern umherirrend, -schweifend; *κώμων*, Mel. 102 (V, 165); von der Flasche, M. Arg. 21 (VI, 248); vgl. Mel. 64 (V, 191).

σύμ-πλασις, ἡ, Erdichtung, Sp.

συμ-πλάσσω, att. *-πλάττω* (s. *πλάσσω*), zusammenformen; *γαίης*, aus Erde, Hes. Th. 571; *σησα-*

Digitized by Google

μὴ ξυμπλάττεται, Ar. Pax 834; Plat. Charm. 175 d; u. übertr., erdichten, αἰτίας συμπλάσας Dem. 36, 16; συμπλάσας ἑαυτῷ ἐνύπνιον, Aesch. 3, 77.

συμ-πλαταγέω, zusammenschlagen; χερσί Il. 23, 102, wo Andere συμπατάγησεν schreiben; ap. D., wie Nonn. D. 11, 108.

συμ-πλέγδην, adv., zusammenflechtend, Nonn. D. 10, 158.

σύμ-πλεγμα, τό, das Zusammengeflochtene, eine Gruppe, bes. von Ringern, die sich gegenseitig mit den Armen umschlungen halten, Plin. H. N. 36, 4.

συμ-πλείων, ονος, gew. im plur., mehrere zusammen, comp. zu σύμπολυς, Arist. pol. 3, 15 u. Sp.

συμ-πλεκής, ές, verflochten, verbunden, Nonn.

συμ-πλέκτειρα, ἡ, die Verflechterinn, Orph. H. 28, 9, zw.

συμ-πλεκτικός, ή, όν, mit verflechtend, verbindend, Plat. Polit. 282 d.

σύμ-πλεκτος, zusammengeflochten, Mel. 1, 18 (IV, 1).

συμ-πλέκω, zusammenflechten, verbinden; καὶ ξυνδεῖν, Plat. Polit. 309 b; ξυμπλέκοντες τὼ χεῖρε ἐς τοὐπίσω, Thuc. 4, 4; von der Ehe, θέτιδι συμπλακείς, Soph. frg. 548; zusammenkommen, ἀπόρῳ γε τῷδε συμπεπλέγμεθα ξένῳ, Eur. Bacch. 799; von der Begattung, Ael. H. A. 8, 1. 9, 13 und sonst; συμπλακέντα τῇ Σκυθῶν ἐρημίᾳ, Ar. Ach. 669; übertr., τοὔνομα, Plat. Soph. 268 c; τὰ ῥήματα τοῖς ὀνόμασι, 262 d; συμπλακεὶς λόγος, Theaet. 202 b; συμπλεχθεῖσιν, Tim. 80 c. — Pass. = sich umschlingen, ἀλλήλοις, Plat. Conv. 191 a; bes. zum Kampfe, wie die Ringer, συμπλακῆναί τινι, mit Einem kämpfen, Her. 3, 78; συμπλακείσης τῆς νηός, 8, 84; Pol. 3, 69, 13; u. Sp., wie Plut. συμπλακέντες διαγωνίζεσθαι, Them. 8; πᾶσι συνεπλάκη, Polem. 2, 8; auch vom Wortstreite, Plat. Legg. XI, 935 c; συνεπλάκησαν ἀλλήλαις αἱ πράξεις, sie wurden verwickelt, Pol. 4, 27, 2, u. öfter.

σύμ-πλεξις, ἡ, das Mit- od. Zusammenflechten, Arist. partt. an. 1, 3 u. Sp.

σύμ-πλευρος, Seite an Seite, Sp.

συμ-πλέω (f. πλεύσω), mit, zusammen schiffen, Ἀχαιοῖς, mit den Achäern, Eur. I. A. 102; συμπλεύσομαι, Hel. 1073; Her. 4, 149; Plat. Gorg. 511 e; Thuc. 1, 27.

σύμ-πλεως, ων, ganz angefüllt, δένδρων, Xen. An. 1, 2, 22, hat Krüger nach mss. für ἔμπλεως geschrieben.

συμ-πληγάς, άδος, ἡ, das Zusammenschlagen, -stoßen, ποντίαν ξυμπληγάδα, Eur. Andr. 796, die συμπληγάδες νῆσοι od. πέτραι. S. nom. pr.

συμ-πλήγδην, adv., zusammenschlagend, λάχησαν Theocr. 24, 55.

συμ-πληθύνω, = Folgdm, Xen. Oec. 18, 2.

συμ-πληθύω, mit od. zugleich anfüllen, z. B. einen Fluß, ihn anschwellen machen, Her. 4, 48. 50; D. Cass. 6, 2, τὴν πατρίδα.

σύμ-πληξις, ἡ, das Zusammenschlagen, -stoßen, Sp.

συμ-πλήρης, ες, ganz voll, τινός, wovon, Plat. Epin. 985 a.

συμ-πληρόω, mit anfüllen, ausfüllen; τὰς νέας, Schiffe vollständig bemannen, Her. 8, 1; Thuc. 6, 50. 7, 60; Xen. Hell. 4, 8, 7 u. Folgde, wie Pol. 1, 36, 9; πάντα ταῦτα ξυμπεπλήρωται σαρξίν, Plat. Tim. 75 a, u. öfter.

συμ-πλήρωμα, τό, was zum ganz Vollmachen oder zum Vollzähligmachen gehört, Tim. Locr. 96 b.

συμ-πλήρωσις, ἡ, das Vollmachen, Ausfüllen, ἡ ἔξωθεν συμπλ. τῆς εὐδαιμονίας Pol. 5, 90, 4.

συμ-πληρωτικός, ή, όν, zum Ausfüllen, Vollzählligmachen gehörig, vollendend; τῆς τελειότητος Plut. adv. Stoic. 4; S. Emp. oft.

συμ-πλησιάζω, sich mit od. zugleich nähern, umgehen mit, Sp.

συμ-πλήσσω, att. -ττω (f. πλήσσω), zusammenschlagen, Sp.

σύμ-πλοια, ἡ, gemeinschaftliche Schifffahrt, Sp.

συμ-πλοϊκός, ή, όν, mitschiffend, φιλίαι, d. i. τῶν συμπλόων, Arist. eth. 8, 12.

συμ-πλοκή, ἡ, Verflechtung, Verbindung; Plat. Polit. 281 a; ὀνομάτων συμπλοκὴν εἶναι λόγου οὐσίαν, Soph. 240 c; vgl. Arist. categ. 2, κατὰ συμπλοκὴν λέγεται ὁ ἄνθρωπος νικᾷ; auch κινδυνεύει τοιαύτην τινὰ πεπλέχθαι συμπλοκὴν τὸ μὴ ὂν τῷ ὄντι, Plat. Soph. 240 c; Umarmung, Conv. 191 c, auch vom Beischlaf, vom Kampfe der Ringer, u. allgemein, ἡ ἐν ταῖς συμπλοκαῖς μάχη, Plat. Legg. VIII, 833 a; oft bei Pol. u. Sp.

σύμ-πλοκος, zusammengeflochten, Paul. Sil. 7. 14.

σύμ-πλοος, zsgzgn σύμπλους, mit zu Schiffe fahrend, Schiffsgenosse; Her. 2, 115. 3, 41; Antiphil. 5, 21; ἢ ξύμπλοι γεγνόμενοι ἢ ξυστρατιῶται Plat. Rep. VIII, 556 c; Xen. Mem. 2, 2, 12 u. M. — Uebertr., Gefährte, Theilnehmer, ξύμπλουν ἐμαυτὴν τοῦ πάθους ποιουμένη Soph. Ant. 537, u. Eur.

συμ-πλόω, ep. u. ion. statt συμπλέω.

συμ-πνευσμός, ὁ, = σύμπνοια, Hesych.

συμ-πνέω (f. πνεύσω), zusammen wehen, übertr., übereinstimmen; ἐμπαίοις τύχαισι συμπνέων, Aesch. Ag. 180; Plat. Legg. IV, 708 d; συμπνεύσαντες καὶ μιᾷ γνώμῃ χρώμενοι, Pol. 30, 2, 8; οὐκέτι συμπνευσάντων ἡμῶν καὶ τῶν Θηβαίων, Dem. 18, 168; sich vereinigen, εἴς τι, wozu, z. B. εἰς γάμον, Ael. H. A. 3, 44.

συμ-πνιγής, ές, durch Zusammendrücken erstickend, D. Sic. 3, 51.

συμ-πνίγω (f. πνίγω), durch Zusammendrücken ersticken, erwürgen, auch allgemeiner, bedrängen, Sp.

σύμ-πνοια, ἡ, das Zusammenwehen, τῶν φυσῶν, Artemid. 2, 37; übertr., Uebereinstimmung, ἔχει τινὰ σύμπνοιαν καὶ συμπλοκὴν πρός τι, S. Emp. adv. log. 2, 430.

σύμ-πνοος, zsgzgn σύμπνους, mit einander oder zusammen hauchend, blasend, εὐμαθὴς σύμπνοος κάλαμος Crinag. 4 (VI, 227); übertr., übereinstimmend, sich vereinigend, σύμπνουν καὶ σημαθῆ αὐτὸν ἑαυτῷ ὄντα Plut. de fat. 11.

συμ-ποδέω, die Füße zusammenbinden, fesseln, Sp.

συμ-ποδ-ηγέω, mit, zugleich führen oder leiten; Plat. Polit. 269 c; pass., 270 a.

συμ-ποδίζω, die Füße zusammenbinden; Ar. Ran. 1508; übh. fesseln, τὸν Ἀρδιαῖον συμποδίσαντες χεῖράς τε καὶ πόδας καὶ κεφαλήν, Plat. Rep. X, 615 e; auch übertr., συνεποδίσθης ὑπ' αὐτοῦ, Theaet. 165 e, vgl. Gorg. 482 e; Xen. Mem. 3, 11, 8; Sp., wie Luc. auct. 22.

συμ-ποδο-δεσμέω, = συμποδίζω, zw.

συμ-ποιέω, mit od. zusammen machen, dichten, Ar. Th. 158; helfen, Andoc. 1, 61; Is. 8, 16; μετά τινος, Luc. Pseudol. 2.

Digitized by Google

συμ-ποικίλλω, mit od. zugleich bunt machen, färben, malen, Ios.

συμ-ποιμαίνομαι, mit od. zusammen auf die Weide gehen, in tmesi, *σὺν δ' ἐποιμαίνοντο βαλιαὶ λύγκες*, Eur. Alc. 581.

συμ-πολεμέω, mit, zugleich, zusammen kriegen, im Kriege beistehen; *μετά τινος*, Plat. Rep. VI, 422 d; Thuc. 1, 18. 8, 46.

συμ-πολεμίζω, = Vorigem, Sp.

συμ-πολίζω, in eine Stadt od. zu einer Stadt, od. zu einem Staate vereinigen, Sp.; *συμπεπολισμένων τῷ τεμένει τῶν πέριξ χωρίων*, D. Hal. 1, 32, wie *τῶν ἑπτὰ λόφων συμπεπολισμένων τῇ Ῥώμῃ*, 1, 71, also = mit zum Umkreise der Stadt ziehen.

συμ-πολιορκέω, mit od. zugleich belagern; Her. 1, 161; Thuc. 3, 20. 8, 15; *χωρία*, Dem. 23, 131.

συμ-πολῑτεία, ἡ, politische Verbindung mehrerer Städte od. Staaten, Städtebund; Pol. 2, 41, 12. 44, 4; *τῶν Ἀχαιῶν*, der Achäische Bund, 1, 3, 5 u. öfter.

συμ-πολῑτεύω, mit Bürger sein, den Staat zugleich verwalten, die Staatsgeschäfte mit Andern verwalten, Thuc. 6, 4. 8, 75; gew. im med., *πάντες οἱ συμπολιτευόμενοι μεθ' ὑμῶν*, Plat. Ep. I, 309 a, wie Lys. 9, 22; — zusammen einen Staat ausmachen, Xen. Hell. 5, 2, 12; *μετὰ τῶν Ἀχαιῶν*, Pol. 23, 8, 9; *πόλεις συμπολιτευόμεναι μεθ' ἑαυτῶν*, 2, 43, 1.

συμ-πολῑτης, ὁ, Mitbürger; *ξυμπολίταις ἀνδράσι*, Aesch. Spt. 587; Eur. Heracl. 826; unattisch nach Luc. Soloec. 5.

συμ-πολῑτις, ιδος, ἡ, fem. von *συμπολίτης*, Mitbürgerinn, D. Sic.

σύμ-πολυς, συμπόλλη, σύμπολυ, viele zusammen, wohl nur im plur. vorkommend; Plat. Polit. 261 e Crat. 424 e; *μὴ ξύμπολλα ἓξ ἑνός*, Legg. X, 903 e.

συμ-πομπεύω, mit od. zugleich im Aufzuge, in der Procession gehen, Aesch. 1, 43.

συμ-πονέω, mit od. zugleich arbeiten, bei der Arbeit helfen, beistehen; *συμπονήσατε τῷ νῦν μογοῦντι*, theilt mein Leid mit mir, Aesch. Prom. 274; *αἴθ' ἄνδρες, οὐ γυναῖκες εἰς τὸ συμπονεῖν*, Soph. O. C. 1370; *συμπόνει πατρί*, El. 974; *θέλοντά μ' ἔχεις σοὶ ξυμπονῆσαι*, Eur. Hec. 862; *ξυμπονῆσαι σοῖς κακοῖσι βούλομαι*, Or. 682; *σὺ συμπονεῖς ἐμοὶ πόνους*, 1224; Troad. 62 u. öfter; Plat. Rep. VII, 520 d; Xen. Cyr. 2, 1, 29; Sp., wie Luc. Tox. 7.

συμ-πονηρεύομαι, mit od. zugleich schlecht, schelmisch handeln, *ὅταν γὰρ αὐτοὶ ξυμπονηρευώμεθα ταῖσιν γυναιξί* Ar. Lys. 404.

συμ-πορεύομαι, dep. pass., mit-, zugleich, zusammengehen; *συμπορεύσομαι ἐγώ*, Eur. I. T. 1488; *ἡ ψυχὴ συμπορευθεῖσα θεῷ*, Plat. Phaedr. 249 c; Xen. An. 1, 3, 5. 4, 1, 28; Sp., wie Pol., *πρὸς ἀλλήλους εἰς σύλλογον*, 5, 75, 1, u. A.; von fleischlichem Umgange, Plut. Lyc. 15.

συμ-πορθέω, wie *συμπέρθω*, mit, zugleich, zusammen zerstören; *ὃς σῷ πατρὶ συνεπόρθει Φρύγας* Eur. Or. 886.

συμ-πορίζω, mit od. zugleich herbeischaffen, verschaffen, Thuc. 7, 20; u. med., *αὐτοὶ συνεπορίσαντο* Isocr. 4, 32; Thuc. 8, 1.

συμ-πορισμός, ὁ, das Zusammenbringen u. Anschaffen, Ios.

συμ-πορνεύω, mit od. zugleich huren, Sp.

συμ-πορπάω, -άσω, ion. *-ήσω*, mit der Spange zusammenheften, Suid. v. *Θήρακες*.

συμ-ποσόω, mit einrichten, befördern; Hippocr.; *κέλευθον*, Ap. Rh. 4, 549.

συμ-πόσια, ἡ, das Zusammentrinken, das Trinkgelage, *συμποσίας ἐφέπων* Pind. P. 4, 294.

συμ-ποσιάζω, zusammen trinken, LXX. u. a. Sp.

συμ-ποσιακός, ή, όν, zum Trinkgelage oder Schmause gehörig, Sp.; vgl. Plut. Symp. 2 prooem.

συμ-ποσι-αρχέω, ein *συμποσίαρχος* sein, beim Trinkgelage od. Schmause Alles anordnen; Arist. pol. 2, 12; Plut. Symp. 1, 4, 2.

συμ-ποσι-άρχης, ὁ, = *συμποσίαρχος*, Plut. Symp. 1, 4, 2.

συμ-ποσι-αρχία, ἡ, das Geschäft od. Amt des *συμποσίαρχος*, Plut. Symp. 1, 4, 2.

συμ-ποσί-αρχος, ὁ, auch *συμποσιάρχης*, der magister bibendi, der Zechmeister, der beim Trinkgelage od. Schmause Alles anzuordnen hat; Xen. An. 5, 9, 30; Plut. Symp. 1, 4, 2.

συμ-ποσιαστής, ὁ, der mittrinkt u. mitschmauset, der Gast, Sp.

συμ-πόσιον, τό, das Mit- od. Zusammentrinken, Trinkgelage, Schmaus; Theogn.; Pind. N. 9, 48 Ol. 7, 5 I. 5, 1; Ar. Vesp. 1005 Pax 754; Plat. Prot. 347 c u. öfter, u. Folgde. — Auch Speisezimmer, Speisesaal, Luc. de merc. cond. 27.

συμ-πότης, ὁ, Mittrinker, Theilnehmer am Trinkgelage, Gast; *ἁλίκεσσι συμπόταις*, Pind. Ol. 1, 61; *συμπόταισιν ὁμιλεῖν*, P. 6, 53; Ar. Lys. 1227; Eur. Alc. 344; Plat. Conv. 213 b u. öfter; Antiph. 2 *α* 4.

συμ-ποτικός, ή, όν, zum Gaste od. zum Gastmahle gehörig, dazu sich passend; *προσμάνθανε ξυμποτικὸς εἶναι καὶ ξυνουσιαστικός*, Ar. Vesp. 1208; *συμποτικὰ τὰ πράγματα*, Ach. 1107; *νόμοι συμποτικοί*, Plat. Legg. II, 671 c; *ἁρμονίαι*, Rep. III, 398 e; Folgde; *ὁ σ.*, ein guter, unterhaltender Trinkgenoß, Gast, Pol. 31, 21, 8.

συμ-ποτίς, ίδος, ἡ, = Folgdm, Sp.

συμ-πότρια, ἡ, fem. von *συμπότης* (?).

σύμ-πους, ποδος, ὁ, ἡ, mit dicht an einander geschlossenen Füßen; *ἀγάλματα*, Schol. Plat. Men. p. 23, Ruhnk.; auch Ar. bei Poll. 6, 159.

συμ-πραγματεύομαι, dep. med., zugleich womit beschäftigt sein, Plut. Lyc. 5, öfter.

συμ-πράκτωρ, ορος, ὁ, ion. *συμπρήκτωρ*, Helfer; *ὁδοῦ*, Soph. O. R. 116, Gefährte; Her. 6, 125; Xen. Cyr. 3, 2, 29.

συμ-πραξία, ἡ, = Folgdm, Schol. Pind. N. 10, 6.

σύμ-πραξις, ἡ, das Mitthun, *κοινή*, gemeinschaftliche Hülfe, Plut. de frat. am. 2, u. a. Sp.

συμ-πράσσω, att. *-ττω*, ion. *συμπρήσσω* (f. *πράσσω*), Etwas mit einem Andern zugleich od. zusammen thun, Einem beistehen, ihn unterstützen; *τὰ δ' ἄλλα καὶ σύμπρασσε*, Soph. Ai. 1371; Tr. 1167; *σήμαιν' ὅτι χρή σοι συμπράττειν*, Aesch. Prom. 295; *ἥνπερ ἡμῖν ὥρισεν σωτηρίαν, σύμπραξον*, Eur. I. T. 980; auch wie *πράττω*, in einer Lage sich befinden, *σὺν κακῶς πράσσουσιν συμπράσσω κακῶς*, Heracl. 27; u. in Prosa: Thuc. 3, 56. 8, 5 u. öfter; Plat. Ep. VII, 337 d; *τινί, ὅπως ἔξει τι*, Isocr. 4, 126, Xen. Cyr. 3, 2, 28; Pol. u. a. Sp. — Med. zum Eintreiben einer Schuld, Vollziehen einer Rache behülflich sein, *συνεπρήξαντο*

Digitized by Google

Μενέλεῳ τὰς Ἑλένης ἁρπαγάς, Her. 5, 94, sie halfen dem Menelaus den Raub der Helena rächen.

συμ-πράτης, *ὁ*, der Mitverkäufer, Lys. bei Poll. 7, 12.

συμ-πρεπής, *ές*, geziemend, *τύχῃ γυναικῶν ταῦτα συμπρεπῆ πέλει* Aesch. Suppl. 453.

συμ-πρέπω, schicklich übereinstimmen; Plut. Philop. 11; Aristaenet. 1, 12.

συμ-πρεσβευτής, *ὁ*, Mitgesandter; Aesch. 1, 168; im plur., Lys. 27, 1.

συμ-πρεσβεύω, Mitgesandter sein, mit bei einer Gesandtschaft sein, *οὐδὲ συμπεπρεσβευκέναι φημί σοι* Dem. 19, 189, u. A. — Im med., Thuc. 3, 92. 5, 44.

σύμ-πρεσβυς, *εως*, *ὁ*, = *συμπρεσβευτής*; im plur., Thuc. 1, 90. 91; Xen. An. 5, 5, 24; Dem. 19, 188 u. A.

συμ-πρεσβύτερος, *ὁ*, der Mitpresbyter, N. T.

συμ-πρήκτωρ, *ορος*, *ὁ*, u. *συμπρήσσω*, ion. statt *συμπράκτωρ*, *συμπράσσω*, Her.

(**συμ-πρίαμαι**), nur aor. *συνεπριάμην* (s. *πρίαμαι*), mit, zugleich, zusammenkaufen, auffkaufen, *σῖτον* Lys. 22, 5.

συμ-πρίω (s. *πρίω*), *ὀδόντας*, zusammenknirschen, Luc. somn. 14, vulg. *ἐνέπριεν*.

συμ-προ-άγω (s. *ἄγω*), mit od. zugleich vorführen, — intranf., mit vorrücken, Plut. Philop. 21.

συμ-προ-αύξομαι (s. *αὔξω*), pass., mit oder zugleich zunehmen, wachsen, Hippocr.

συμ-προ-γιγνώσκω (s. *γιγνώσκω*), mit vorausſehen, Iambl.

συμ-πρό-εδρος, mit od. zugleich vorſitzend; Inscr. 105, oft; D. L. 7, 10.

συμ-πρό-ειμι (s. *εἶμι*), mit, zugleich, zuſammen hervorgehen, Hdn. 1, 16, 8.

συμ-προ-έρχομαι (s. *ἔρχομαι*), = Vor., Sp.

συμ-προ-θῡμέομαι, dep. pass., gleiche Luſt, gleichen Eifer mit Jemandem haben, mit betreiben, eifrig befördern; *μὴ ἐθέλειν τῳ ξυμπροθυμεῖσθαι ὡς βελτίστῳ γενέσθαι*, Plat. Lach. 200 e; *αὐτός σοι ξυμπροθυμήσομαι δεῖξαι*, Euthyphr. 11 e; *ξυμπροθυμηθέντες ἔτι πλέον ἢ πρὶν ἀπαλλάξεσθαι*, Thuc. 8, 2; *συμπροθυμεῖσθαι ταῦτα ἔφασαν*, Xen. Cyr. 6, 1, 19; Hell. 5, 1, 14 u. öfter.

συμ-προ-κόπτω, mit fortrücken, zunehmen, Sp.

συμ-προ-κύπτω, ſich mit vorwärts bücken, Sp.

συμ-προ-νομεύω, mit fouragiren, Sp.

συμ-προ-ξενέω, mit dazu verhelfen, *συμπροξένησον, ὡς τύχω μαντευμάτων*, Eur. Hel. 145.

συμ-προ-πέμπω, mit, zugleich, zuſammen geleiten; Ar. Ran. 403. 414; Her. 9, 1; *τινὰ ναυσίν*, Thuc. 1, 27; Xen. Cyr. 1, 6, 1. 3, 3, 4. 8, 4, 27.

συμ-προ-πίπτω (s. *πίπτω*), mit od. zugleich heraus- od. hervorfallen, hervorgehen, Pol. 31, 22, 1.

συμ-προ-πορεύομαι, dep. pass., mit od. zugleich vorangehen, LXX.

συμ-προς-άγω (s. *ἄγω*), mit, zugleich zu-, hinzu- od. hinanführen. — Auch (sc. *στρατόν* od. ä.) intranf., mit heranrücken, Sp.

συμ-πρός-ειμι (s. *εἶμι*), mit, zugleich dabei oder daran ſein, LXX.

συμ-πρός-ειμι (s. *εἶμι*), mit, zugleich, zuſammen hinzu- od. hinangehen, Sp.

συμ-προς-έρχομαι (s. *ἔρχομαι*), zugleich, mit hinzukommen, Sp.

συμ-προς-έχω (s. *ἔχω*), mit darauf merken, sc. *τὸν νοῦν*. — Med. mit daran hangen.

συμ-προς-ισχω, = *συμπροσέχω*, im med., Plut. de fort. Rom. 10.

συμ-προς-κυνέω (s. *κυνέω*), mit od. zugleich anbeten, Sp.

συμ-προς-μίγνῡμι (s. *μίγνυμι*), mit od. zugleich bei- od. zumiſchen, u. intranf., Umgang od. eine Unterredung mit Einem haben, *συμπροσέμιξα τῷ ἀνδρί*, Plat. Theaet. 183 e.

συμ-προς-πίπτω (s. *πίπτω*), mit, zugleich zu- od. anfallen, in den Sinn kommen, M. Ant. 7, 22.

συμ-προς-πλέκω, mit od. zugleich hinzuflechten, Sp.

συμ-προς-ψαύω (s. *ψαύω*), mit berühren od. anrühren, Aesop.

συμ-προτερέω, mit, zugleich zuvorkommen, übertreffen, Suid. v. *Ἡσίοδος*.

συμ-προ-τρέπω, mit od. zugleich antreiben, D. Hal. rhet. 7, 6.

συμ-προ-φέρω (s. *φέρω*), zuſammen vorbringen, Schol. Pind. Ol. 3, 81.

συμ-προ-φητεύω, mit, zugleich ein *προφήτης* od. eine *προφῆτις* ſein, Plut. de Her. malign. 23.

συμ-προ-χέω (s. *χέω*), mit od. zugleich ausgießen, Orph. Arg. 573.

συμ-προ-χωρέω, mit od. zugleich fortgehen, Poll.

συμ-πρύτανις, *εως*, *ὁ*, der Mitprytan, Dinarch. bei Poll. 6, 159.

συμ-πρῶτα od. *ξυμπρῶτα*, adv., zu allererſt, bei Empedocl. 218 v. l. nach Gaisford.

συμ-πταίω, v. l. für *συμπαίω* bei Soph.

συμ-πτερόω, mit beflügeln, Sp.

συμ-πτερύσσομαι, dep. med., mitfliegen, Nicet.

συμ-πτυκτικός, *ή*, *όν*, zuſammenfaltend, -legend, -ſchließend, Dion. Areop.

σύμ-πτυκτος, zuſammengefaltet, -gelegt, *ἀνάπαιστοι*, Pherecr. bei Schol. Ar. Nub. 559; vgl. Hephaest. p. 101.

σύμ-πτυξις, *εως*, *ἡ*, das Zuſammenfalten, Verſchließen, Ggſtz von *ἀνάπτυξις*, Sp.

συμ-πτύσσω, zuſammenfalten, ein Gewand, Soph. Tr. 688; daher auch verſchließen, Ggſtz von *ἀναπτύσσω*.

σύμ-πτυστος, beſpuckt, verabſcheuungswürdig, vulg. für *σύμπτυκτος* beim Schol. Ar. Nubb. 559.

συμ-πτωθέν, *έντος*, *τό* (von *συμπίπτω* oder *συμπτόω*), das Zuſammengeſtürzte, Sp. S. Lob. Phryn. 249.

σύμ-πτωμα, *τό*, Zufall, beſ. Unfall, Unglück; Thuc. *γιγνόμενοι ἐν τῷ αὐτῷ ξυμπτώματι τῷ ἐν Θερμοπύλαις*, 4, 36; Plat. Ax. 364 c; *ἐπανορθούμενοι τὸ ἀκούσιον σύμπτωμα*, Dem. 56, 43, Sp.; vgl. Lob. Phryn. 248.

συμ-πτωματικός, *ή*, *όν*, zufällig, dem Zufall ausgeſetzt, Sp., beſ. Medic.

συμ-πτωσία, *ἡ*, = *σύμπτωσις*, Archimed., ſpr.

σύμ-πτωσις, *ἡ*, das Zuſammenfallen, -treffen; *τῶν ποταμῶν πρὸς ἀλλήλους* Pol. 3, 49, 6; *ὀρῶν*, 2. 14, 8, u. öfter; *πετρῶν*, Apolld., u. A.; auch Vereinigung, Verbindung, Sp.

σύμ-πτωχος, mit bettelnd, Synes.

συμ-πυκάζω, mit bedecken, *κυλῶνος συμπεπυκασμένου δένδρεσιν* D. Sic. 17, 117.

σύμ-πυκνος, dicht oder eng zuſammengedrängt, Xen. equ. 10, 10.

συμ-πυκνόω, dicht oder feſt zuſammendrängen, Tzetz. chil. 5, 332.

συμ-πυνθάνομαι (s. *πυνθάνομαι*), mitfragen,

Digitized by Google

-erforſchen, *θέλω σοι συμπυθέσθαι παρθένου θεσπίσματα* Eur. Hel. 335.

συμ-πυρόω, mit, zugleich an-, verbrennen; Eur. Cycl. 307 Rhes. 960; pass., Suppl. 1071.

συμ-πωλέω, mit od. zugleich verkaufen, D. C. 57, 24.

συν-πωρόω, durch eine Knochengallert, πῶρος, callus, verbinden; pass., dadurch verwachſen, Medic.

συμ-φαγεῖν, aor. II. zu *συνεσθίω*.

συμ-φαίνομαι, zugleich erſcheinen, Sp.

συμ-φανής, ές, zugleich erſcheinend, ſichtbar, deutlich; Arist. eth. 1, 9, 7 probl. 19, 44; Pol. 2, 25, 5 u. öfter.

συμ-φαντάζομαι, pass., mit od. zugleich gedacht werden, Plut. de *εἰ* apud Delph. 10.

σύμ-φασις, ἡ, Erſcheinung zu gleicher Zeit, Arist. meteor. 1, 6.

συμ-φέρον, τό, ſ. *συμφέρω*.

συμ-φερόντως, adv. zum Vor., auf eine nützliche Art; Plat. Legg. II, 662 a; Xen. Mem. 1, 2, 50; Sp., wie Pol. 3, 107, 8.

συμ-φορτός, wie *συμφορητός*, zuſammengetragen, -gebracht, verbunden; *συμφερτὴ ἀρετή*, vereinigte Tapferkeit, Kraft, Il. 13, 237; Nonn. D. 5, 387 u. öfter.

συμ-φέρω (ſ. *φέρω*), 1) zuſammentragen, -bringen; *ἐς μέσον*, Her. 3, 92. 7, 152; *ξυνοίσετον δὲ πολεμίους ἐπ' ἀσπίδων θεούς*, Aesch. Spt. 492; *ὁμᾶς δὲ χρὴ 'πὶ τοῖσδε τοῖς πεπραγμένοις πιστοῖσι πιστὰ ξυμφέρειν βουλεύματα*, Pers. 520; *τοὺς νεκρούς*, Xen. An. 6, 2, 9; auch zuſammen ertragen, *πενίαν*, 7, 6, 20. — Pass., mit fut. med., zuſammenkommen, -treffen; a) im feindlichen Sinne, an einander gerathen, handgemein werden, kämpfen, *συμφερόμεσθα μάχῃ*, Il. 11, 736; *συνοισόμεθα πολεμίζειν*, Hes. Sc. 358; *συνοισόμενος μεγάλῳ κακῷ*, der im Begriff iſt, in ein großes Unglück zu gerathen, Her. 6, 50. — b) allgemein, Umgang, Gemeinſchaft mit Einem haben, mit ihm umgehen, *τινί*, Aesch. Spt. 613. Daher — c) übereinkommen, paſſen, *μόνον τόδ' Ἑλλὰς χθὼν ξυνοίσεται στόχῳ*, Aesch. Suppl. 240; auch einwilligen, ſich Etwas gefallen laſſen; auch = mit Einem übereinkommen, übereinſtimmen, *ἓν τόδε ἴδιον νενομίκασι καὶ οὐδαμοῖσι ἄλλοισι συμφέρονται ἀνθρώποισι*, Her. 1, 173; *συμφέρονται δὲ καὶ τόδε ἄλλο Λιγύπτιοι Λακεδαιμονίοισι*, 2, 80; *τὰ δ' ἐπίλοιπα τοῦ λόγου συμφέρονται Θηραῖοι Κυρηναίοισι*, 4, 154, im Uebrigen ſtimmen die Th. mit den Kyr. überein; vgl. 2, 44. 4, 13. 6, 59, u. ſonſt; *τῇδε γὰρ συνοίσομαι*, Soph. O. C. 647; Soph. braucht ſo auch das act., *ὥστε συμφέρειν τοῖς κρείσσοσιν*, El. 1457, den Mächtigern nachgeben; *τοὐμὸν ξυνοίσειν ὄνομα τοῖς ἐμοῖς κακοῖς*, Ai. 426, daß mein Name mit meinem Unglück zuſammentreffen, damit übereinſtimmen werde; u. ſo iſt auch wohl Phil. 623 zu nehmen, *σφῶν δ' ὅπως ἄριστα συμφέρει θεός*, er ſtimme mit euch überein; vgl. Pflugk Eur. Med. 13; *ἐγὼ δὲ τούτοις κατὰ τοῦτο εἶναι οὐ ξυμφέρομαι*, ich ſtimme ihnen nicht bei, Plat. Prot. 317 a; Theaet. 152 e u. oft; *αὐτοὶ κατὰ σφᾶς αὐτοὺς ξυνηνέχθησαν γνώμῃ, ὥστε ἀπαλλάσσεσθαι τοῦ πολέμου*, Thuc. 4, 64; Sp. gradezu beiſtimmen, Plut. Symp. 9, 14. — 2) beitragen; *ξυνοίσω πᾶν ὅσονπερ ἂν σθένω*, Soph. El. 934; *εἴς τι*, Her. 3, 92; *πρός τι*, Isocr. 1, 14; *συνήνεγκε τοῖς Ἀθηναίοις ἐπὶ τὸ ἄμεινον*, Andoc. 1, 76; zuſammentragen, beſ. *συμφέρει*, es iſt zuträglich, nützlich, es frommt, *ξυμφέρει σωφρονεῖν ὑπὸ στένει*, Aesch. Eum. 495; *καλῶς γ' ἂν ἡμῖν ξυμφέροι ταῦτα*, Suppl. 734; *παῦρά γ' ὡς ἡμῖν ἐννέπειν πρὸς ἄνδρα τόνδε συμφέροι*, Soph. El. 1432; *ὁποῖον ἂν σοι ξυμφέρῃ, γενήσεται*, Phil. 655; *τὰ συμφέροντα τῶν ἀεὶ λόγων*, das Nützliche, 131; *ἃ μὴ 'πίκαιρα μηδὲ συμφέροντα*, O. R. 875; *ξυμφέρειν ἐπὶ τὸ βέλτιον*, Ar. Eccl. 475; *καλῶς ξυμφέρει*, Ach. 252; u. in Proſa: Her. 8, 87. 9, 37; *οὐ γὰρ συμφέρει τοῖς ἄρχουσι φρονήματα μεγάλα ἐγγίγνεσθαι τῶν ἀρχομένων*, Plat. Conv. 182 c, u. oft; *γνῶναι τὰ συμφέροντα ἀνθρώποις εἰς πολιτείαν*, Legg. IX, 875 a; *οὐδ' ὑμῖν δοκεῖ μοι συμφέρον εἶναι*, Xen. An. 5, 9, 26; vgl. Ar. Plut. 49; *τὰ τῆς πόλεως ξυμφέροντα*, Din. 1, 99; *τινί*, ib. 111. — 3) intr., ſich zutragen, ſich ereignen, c. inf., Her. 3, 129. 6, 23. 117. 7, 4 u. oft; *συνήνεικε αὐτῇ ἐς εὐτυχίην γενόμενα*, es fchlug ihr zum Glück aus, 8, 88; u. eben ſo pass., *συμφέρεσθαι ἐπὶ τὸ βέλτιον*, 7, 8, 1, vgl. 1, 19. 2, 111. 4, 157; *συμφέρεται*, es trifft ſich, begiebt ſich, 7, 8, 1; *οὐδέν σφι χρηστὸν συνεφέρετο*, es erging ihnen nicht gut, 4, 157; *αὐτῷ συνεφέρετο παλιγκότως*, es erging ihm widerwärtig, 4, 156; *συμφέρει*, es trägt ſich zu, 7, 10; *παθήματα ξυνηνέχθη γενέσθαι τῇ Ἑλλάδι*, Thuc. 1, 23, u. öfter.

συμ-φεύγω (ſ. *φεύγω*), mit, zugleich, zuſammen fliehen; *ἐγὼ σὺν φεύγουσι συμφεύγω τέκνοις*, Eur. Heracl. 26; *συμφεύξομαι πατρί*, Phoen. 1673; *ξυνέφυγε τὴν φυγὴν ταύτην*, Plat. Apol. 21 a, wie Lycurg. 25; *εἰς τὰς πόλεις*, Pol. 4, 64, 8.

σύμ-φημι (ſ. *φημί*), mit od. zugleich ſagen, beiſtimmen; Aesch. Prom. 40; Soph. Ai. 271 u. öfter; auch *ξύμφημί σοι ταῦτ' ἐνδίκ' εἰρῆσθαι*, O. R. 553; *ξυμφήσουσι σοφοί μοι*, Eur. Hipp. 266; u. oft in Proſa, wie bei Plat., Opp. *ξύμφαθι ἢ ἄπειπε*, Rep. VII, 523 a; beſtätigen, Xen. An. 5, 8, 8. 7, 2, 26; *εὖ οἶδ' ὅτι συμφήσαιτ' ἂν ἅπαντες*, Dem. 23, 146.

συμ-φήτωρ, ορος, ὁ, der Zeuge, Hesych. erkl. auch *μάντις*.

σύμ-φθαρσις, ἡ, das Ineinanderfließen und Verſchmelzen, beſ. der Farben, Sp.

συμ-φθέγγομαι, mittönen, Sp.

συμ-φθείρω, mit, zugleich oder ganz zu Grunde richten; Eur. Andr. 948; *τὸ πῦρ ἅπανήσαν τὴν ὕλην καὶ ἑαυτὸ συμφθείρει*, S. Emp. adv. log. 2, 480. — Pass. *συμφθείρεσθαι*, zuſammen umkommen, Pol. 6, 5, 6; *εἰς τὸ αὐτό*, unglücklicherweiſe an einem Orte zuſammenkommen, Plut. Symp. 7, 6, 3. — Von Farben, ſie verſchmelzen, ſo daß eine unmerklich in die andere übergeht, Schäf. D. Hal. de C. V. p. 129.

συμ-φθίνω (ſ. *φθίνω*), mit verzehren. — Med. u. intr., mit, zugleich abnehmen, hinſchwinden, Sp.

σύμ-φθογγος, mittönend, einſtimmig, *χορός* Aesch. Ag. 1160.

συμ-φιλέω (ſ. *φιλέω*), mit, zugleich od. gegenſeitig lieben, Opp. *συνέχθειν*, Soph. Ant. 523.

συμ-φιλία, ἡ, Mitfreundſchaft, Epic. bei D. L. 10, 115.

Digitized by Google

συμ-φιλο-δοξέω, mit od. zugleich Ehrliebe haben, mit wetteifern, Cic. Att. 5, 17.

συμ-φιλο-καλέω, mit oder zugleich das Schöne lieben, aus Ehrliebe wetteifern, Plut. discr. ad. et amic. 12; bei der Bewerbung um ein Amt, Sert. 14.

συμ-φιλο-λογέω, mit od. zugleich Sprache und Literatur treiben, Cic. fam. 16, 21.

συμ-φιλο-μαθέω, zugleich wißbegierig sein, Dionys. descr. gr. 23.

συμ-φιλο-νεικέω, mit, zugleich wetteifern, *τινί*, zu Jemandes Gunsten; Plat. Prot. 336 e; Andoc. 4, 20.

συμ-φιλο-σοφέω, mit od. zugleich Philosophie treiben; Arist. eth. 9, 12; Luc. Herm. 11 Mort. D. 18, 2, oft.

συμ-φιλο-τῑμέομαι, dep. pass., Etwas mit od. zugleich aus Ehrsucht thun, *τῇ τ' ἀνδρὸς μεγαλοπρεπείᾳ πάντων συμφιλοτῑμουμένων*, D. Sic. 19, 51, indem Alle ihren Ehrgeiz darauf richteten, es der Großmuth des Mannes nachzuthun; vgl. 2, 18; Plut. Lucull. 6.

συμ-φλάω, zusammendrücken, zerdrücken, Hippocr.

συμ-φλεγμαίνω, sich mit entzünden, zw.

συμ-φλέγω, mit, zusammen verbrennen; *σώματα*, Eur. Bacch. 595; *κεραυνῷ*, Theocr. 22, 211; auch von der Liebe, *συμφλέξει πάντας φίλτρα*, Antiphil. 2 (v, 111).

συμ-φλογίζω, = *συμφλέγω*, LXX.

συμ-φλυάρέω, mit-, zusammenschwatzen, Schol. Soph. Tr. 442.

συμ-φοβέω, mit od. zugleich in Furcht setzen, schrecken, pass. sich mit fürchten, Thuc. 6, 101.

συμ-φοιτάω, mit, zugleich, zusammen häufig oder gewöhnlich wohin gehen; Ar. Equ. 983; *παρά τινα*, Plat. Euthyd. 304 b; Dem. 39, 24 u. Sp.

συμ-φοίτησις, ἡ, das Mit- od. Zusammengehen an einen Ort, bes. in die Schule, *τῶν παίδων* Aesch. 1, 10.

συμ-φοιτητής, ὁ, der mit od. zugleich wohin, bes. in die Schule geht, Mitschüler; Plat. Phaedr. 255 a Euthyd. 272 c; Xen. Hell. 2, 4, 20.

συμ-φονεύω, mit oder zugleich tödten; Eur. Ion 851; *ὑμεῖς μ' ἀλλὰ θυγατρὶ συμφονεύσατε*, Hec. 391.

συμ-φορά, ἡ, ion. *συμφορή*, das Zusammentragen, -bringen, Sammeln. Gew. Ereigniß, Zufall, Eur. Ion 536; bes. im schlimmen Sinne, Unfall, Mißgeschick; *λύτρον συμφορᾶς οἰκτρᾶς γλυκύ*, Pind. Ol. 7, 77; *συμφορᾷ δεδαϊγμένοι*, P. 8, 87; Aesch. Prom. 391 u. oft, *κακῶν* Pers. 431, *πάθους* 428; u. oft bei Soph. u. Eur.; *ξυμφορᾷ καινῇ πεπληγμένος*, Ar. Th. 179; *ξυμφορὰ γενήσεται τὸ πρᾶγμα*, Eccl. 488; *θεήλατος*, Eur. Or. 2; *ἀμήχανος*, Med. 392, u. oft; u. in Prosa: *συμφορᾷ χρῆσθαι*, unglücklich sein, Her. 1, 42. 3, 41; *πρὸς τὰ μέγιστα*, 8, 20; oft *συμφορήν, μεγάλην συμφορὴν ποιεῖσθαί τι*, Etwas für ein großes Unglück ansehen, viel Aufhebens davon machen u. laut klagen, 1, 83. 216. 5, 5. 35 u. sonst; *ἀμήχανος*, Plat. Prot. 344 c; *ὅταν τις τοσαύτη ξυμφορὰ καταλάβῃ*, Rep. III, 387 e; *περὶ τῆς ξυμφορᾶς διεξιόντες ὅση ἡμῖν γεγονυῖα εἴη*, Phaed. 116 a; *οὐ ξυμφορὰν ἡγοῦμαι τὴν παροῦσαν τύχην*, 84 e; Thuc. u. Folgde. — Selten von erfreulichen Begebnissen, Aesch. Ag. 24 Eum. 985; vgl. Soph. El. 1221; übh. Geschick, *φρονῶ δὴ ξυμφορᾶς ἵν' ἑσταμεν*, Tr. 1135; *πρὸς ἄλλαν ἐλαύνει θεὸς συμφορὰν τᾶσδε κρείσσω*, Eur. Hel. 648; *ἐπ' ἐσθλαῖς συμφοραῖσιν*, Alc. 1158; *εὐδαίμονες*, Hel. 464; *ἀγαθῇ*, Ar. Equ. 653 Lys. 1276. — Bei Plat. auch in sittlicher Beziehung, Verbrechen, Legg. IX, 854 d XI, 934 b.

συμ-φοράζω, = Folgdm, LXX.

συμ-φοραίνω, sein Unglück beklagen, Her. vit. Hom. 14 steht *ἐσυμφόρηνε*.

συμ-φορεύς, ὁ, Begleiter, lacedämonisches Wort bei Xen. Hell. 4, 4, 14.

συμ-φορέω, = *συμφέρω*, zusammentragen, sammeln, anhäufen; Her. 5, 92, 7. 9, 83; Thuc. 6, 99; *εἰς μίαν οἴκησιν ξυμφορήσαντες πάντα χρήματα*, Plat. Legg. VII, 805 e; *εἰκῇ συμπεφορημένος*, Phaedr. 253 e; *πνεῦμα συμφορεῖν τὴν χιόνα*, Xen. Cyn. 8, 1; *πρεσβεῖαι συμφοροῦσαι στεφάνους αὐτῷ*, Pol. 22, 24, 1; auch *αἰτίας καὶ σκώμματα καὶ λοιδορίας συμφορήσας*, Dem. 18, 15; *ἑταιρικὰ διηγήματα*, Luc. Amor. 37.

συμ-φόρημα, τό, das Zusammengetragene, der Haufen, die Menge, Plut. de pr. frig. 21.

συμ-φόρησις, ἡ, das Zusammentragen, Anhäufen; Plut. Pericl. 34; D. L. 10, 59.

συμ-φορητός, zusammengetragen, Luc. Pseudol. 4; — *δεῖπνον*, ein Schmaus, zu dem jeder Gast seinen Beitrag liefert, Picknick, Arist. pol. 3, 10.

σύμ-φορος, das, was sich wobei zuträgt, damit nothwendig zusammenhängt, *λιμὸς ἀργῷ σύμφορος ἀνδρί*, Hunger ist dem Faulen ein steter oder verdienter Gefährte, Hes. O. 304; auch c. gen., *πενίης οὐ σύμφορα, ἀλλὰ κόρου*, der Uebersättigung Gefährten, Th. 593. — Gew. angemessen, zuträglich, *κουρῇ οὐ σύμφορός ἐστιν ἕκτη*, der sechste Monatstag ist einem Mädchen nicht zuträglich, Hes. O. 783; *γυνὴ νέα οὐ σύμφορον ἀνδρὶ γέροντι*, ein junges Weib paßt nicht für einen alten Mann, Theogn. 457; übh. nützlich, *παραινέσαι σοι βούλομαι τὰ σύμφορα*, Soph. O. C. 465; *θυμὸς δ' ἐν κακοῖς οὐ ξύμφορον*, 596, u. oft; *δοκεῖ μοι ταῦτα ξύμφορ' εἶναι*, Eur. Med. 779; *ὅς ἡμῖν δρᾷ τὰ συμφερώτατα*, 876; Ar. Plut. 1162; Her. 8, 60, 1; *ἵς τι*, Thuc. 3, 47; *πρός τι*, Plat. Legg. VI, 766 e; *ὡς εἰς παίδων γενεὰν οὐ ξύμφορα τὰ τοιαῦτα*, XI, 913 c; *τοῦτο εἰς τὴν κρίσιν ἡμῖν ἐστι ξυμφορώτατον*, Phil. 64 c; Xen. Cyr. 2, 2, 20; auch adv., *συμφόρως*, 9, 2, 45; *συμφορώτερον*, Thuc. 3, 40.

συμ-φράδμων, ονος, ὁ, ἡ, mitrathend, mit gutem Rathe beistehend, *αἳ γὰρ τοιοῦτοι δέκα μοι συμφράδμονες εἶεν* Il. 2, 372, u. sp. D., wie Iuliam. rex 2 (IX, 365).

συμ-φράζομαι (f. *φράζομαι*), sich berathen mit Einem, berathschlagen; *ὅτι οἱ συμφράσσατο βουλὰς Θέτις*, Il. 1, 537; *τίς δ' αὖ τοι θεῶν συμφράσσατο βουλάς*; Od. 4, 462, wer theilte dir die Rathschläge mit? *οὐδέ τί οἱ βουλὰς συμφράσσομαι, οὐδὲ μὲν ἔργον*, Il. 9, 374; auch *ἐῷ θυμῷ*, mit sich zu Rathe gehen, Od. 15, 202; *μῆτιν συμφράσσασθαι*, zusammen einen Rath ersinnen, Hes. Th. 471; *νόσων φυγὰς ξυμπέφρασται*, Soph. Ant. 361; — Sp. brauchen auch das act., = mit sagen, mit ausdrücken, bes. *τὰ συμφραζόμενα*, pass., Plut. de aud. poet. 4.

σύμ-φρασις, ἡ, der Zusammenhang der Rede, Contert, Phot. bibl. cod. 164.

συμ-φράσσω, att. **-ττω**, dicht zusammendrängen,

Digitized by Google

Her. 4, 73; zusammenpferchen, einschließen, *λοθοειδεῖ περιβόλῳ ξυνέφραξεν*, Plat. Tim. 74 a; *ἔλυσε τὰ τότε συμπεφραγμένα*, Phaedr. 251 e; *τὰς ναῦς*, Xen. Hell. 1, 1, 7; dicht neben einander stellen, 6, 9; Sp.: *τῷ θώρακι συμπεφραγμένον*, gepanzert, Apolld. 2, 5, 12; *τὰς σαρίσσας*, Pol. 2, 69, 9; *τοῖς ὅπλοις*, auch absolut, ein Schildbach machen, vgl. 28, 12, 3, oft.

συμ-φρονέω, 1) eines Sinnes od. gleicher Meinung mit Jemandem sein, ihm beistimmen, es mit ihm halten, von seiner Partei sein, bes. bei Empörungen, Pol., sowohl absol., 2, 22, 1 u. öfter, als *ἀλλήλοις εἰς τι*, 4, 60, 4, *ἐπί τινι πράγματι*, 3, 2, 8, *πρὸς τοὺς φίλους περί τινος*, 4, 81, 3; dah. auch = einwilligen, Ath. XII, 521 a. — 2) begreifen, einsehen, verstehen, merken, Plut. Them. 28; *τῷ σχήματι τὴν τύχην*, Pomp. 37; wieder zur Besinnung kommen, Cat. min. 70; überlegen, *δ δέον ἦν ποιεῖν*, Pol. 18, 9, 2.

συμ-φρόνησις, *ἡ*, Gleichheit des Sinnes od. der Meinung, Eintracht, Pol. 2, 173, 8 u. Sp.

συμ-φρονίζω, = *σωφρονίζω*, Ios., zw.

συμ-φροντίζω, mitsorgen, Luc. Dem. enc. 25.

συμ-φροσύνη, *ἡ*, = *συμφρόνησις*, Appian.

σύμ-φουρος, mit oder zugleich wachend, übertr., *ἀ μέλαθρον ξύμφρουρον ἐμοί*, Soph. Phil. 1439, wohl = das bei, mit mir aushält.

συμ-φρύγω, mit rösten, Theophr.

σύμ-φρων, *ονος*, *ὁ*, *ἡ*, gleichgesinnt; Aesch. Ag. 110 Ch. 791; bei Plat. Ep. VII, 324 b v. l. für *σύμφωνος*.

συμ-φυάς, *άδος*, *ἡ*, Verbindung durch natürliches Zusammenwachsen, *ὀστέων*, Hippocr.

συμ-φυγαδεύω, mit oder zugleich aus dem Lande verweisen, Iambl. V. Pyth. 35.

συμ-φυγάς, *άδος*, *ὁ*, *ἡ*, Mitvertriebener, Genosse der Flucht oder Verbannung; Eur. Bacch. 1380; Thuc. 6, 88.

συμ-φυή, *ἡ*, = *σύμφυσις*; v. l. für *συννυφή* bei Plat. Legg. V, 734 e; Ael. H. A. 14, 16.

συμ-φυής, *ές*, zusammengewachsen, von Natur womit verbunden, fest vereinigt; Plat. Tim. 45 d; *σῶμα ὅταν μέγα σμικρᾷ ξυμφυὲς θεαταῖς γένηται*, 88 a; *κακόν*, Pol. 6, 4, 6. 6, 10, 7; Plut. Lyc. 25 nennt die Bienen *τῷ κοινῷ συμφυεῖς ἀεί*, die dazu geschaffen sind, für die Gemeinschaft zu arbeiten.

συμ-φυΐα, *ἡ*, = *σύμφυσις*; Plut. Arat. 24; Philo u. a. Sp.

συμ-φύλαξ, *ακος*, *ὁ*, Mitwächter; Thuc. 5, 80; Plat. Rep. V, 463 c; *τινὶ τῆς ἀρχῆς*, Xen. Cyr. 8, 6, 11.

συμ-φυλάσσω, att. *-ττω*, mit, gemeinschaftlich bewachen; Her. 7, 172; Plat. Rep. V, 451 d.

συμ-φύλέτης, *ὁ*, aus derselben *φυλή*, contribulis, übh. Landsmann, N. T.

σύμ-φῦλος, von demselben Stamme, verwandt; Plat. Ax. 366 a; Arist. partt. an. 4, 6; — auch übertr., angemessen, *τὰ σύμφυλα καὶ πρόσφορα τῷ σώματι*, Plut. de san. tu. p. 408.

συμ-φῦράω, = *συμφύρω*; *συμφυρήσομεν χαλκῷ*, Plut. de Pyth. or. 8; perf. pass., Diosc. S. *φύρω*.

συμ-φύρδην, adv., durch einander gemischt, Nic. Th. 110.

συμ-φυρμός, *ὁ*, das Durcheinanderkneten, Vermischen, LXX.

σύμ-φυρσις, *ἡ*, = Vorigem, Sp.

σύμ-φυρτος, durch einander geknetet, verwirrt, *σύμφυρτα ἦν ἅπαντα* Eur. Hipp. 1234.

συμ-φύρω, mit einander od. durch einander kneten, mischen; *αἷμα συμπεφυρμένον πυρί*, Eur. Med. 1199; *εἰς ἕν*, Plat. Phil. 15 e; *ἕως ἂν ξυμπεφυρμένη ᾖ ἡμῶν ἡ ψυχὴ μετὰ τοῦ τοιούτου κακοῦ*, Phaed. 66 c; *συμπεφυρμένος ὁμοῦ λύπαις*, Phil. 51 a; Sp.; beflecken, *πλαγαῖς πᾶν συνέφυρε πρόσωπον*, Theocr. 22, 110; *ἀλλοφύλῳ συμφυρέντες*, Ios. Uebb. gänzlich in Verwirrung bringen.

συμ-φῦσάω, zusammenblasen; *ταῦτ' ἐφ' οἷσιν ἐστι συμφυσώμενα*, Ar. Equ. 466, Schol. *κατασκευαζόμενα*, eigtl. vom Schmiede entlehnt, für *μηχανώμενα*. Uebertr., sprichwörtlich *τὸ συμπνεῦσαι καὶ καθ' ἕνα εἰς ταὐτόν, τὸ λεγόμενον ξυμφυσῆσαι*, Plat. Legg. IV, 708 d, wie wir sagen in ein Horn blasen, d. i. zusammenstimmen. — Im eigtl. Sinne von einem Winde: *ἐξ ὑγρῶν πεδίων καὶ νιφοβόλων συμφυσώμενος ὀρῶν*, Plut. Sertor. 17, er entsteht und bläst daher.

συμ-φυσιόω, mit der Natur vereinigen, zur Natur machen, Arist. categ. 6, 4.

σύμ-φυσις, *ἡ*, das Zusammenwachsen, Verwachsen, Plat. Tim. 77 d; übh. Zusammenhang, Verbindung, Arist. u. Sp.

συμ-φυτεύω, mit od. zugleich pflanzen, in tmesi, Pind. I. 5, 12; übertr., *ξυμφυτεῦσαι τοῦργον*, mit anstiften, Soph. O. R. 347.

συμ-φυτικός, *ἡ*, *όν*, das Zusammenwachsen, Zuwachsen befördernd, Medic.

σύμ-φυτον, *τό*, eine Pflanze, von ihrer Heilkraft so benannt, weil sie das Zuwachsen, Zuheilen der Wunden befördert, Diosc.; Symphytum officinale, Linn.

σύμ-φυτος, mitgewachsen, angeboren; *ἀρετά*, Pind. I. 3, 14; *αἰών*, Aesch. Ag. 107; verwandt, 148; Eur. Andr. 955; von Natur eigen, *ἐπιθυμία*, Plat. Polit. 272 e; *ἡδονὴν αὐτοῖς ξύμφυτον ἀπονέμοντες*, Critia. 116 b, u. öfter; *ξύμφυτος αὐτοῖς δεινία*, Lys. 10, 28; — zusammengewachsen, zugewachsen, zugetheilt.

συμ-φύω (f. *φύω*), zusammenwachsen lassen, in einen Körper bringen, *ἐθέλω ὑμᾶς συντῆξαι καὶ συμφῦσαι εἰς τὸ αὐτό*, Plat. Conv. 192 e: in einen Körper verbinden, *φαίνεται ἐν πᾶσιν ἡ μὲν θερμότης καὶ ψυχρότης ὁρίζουσαι καὶ συμφύουσαι καὶ μεταβάλλουσαι τὰ ὁμογενῆ καὶ μὴ ὁμογενῆ*, Arist. Meteor. 4, 1. — Med. u. intr. tempp. der act. zusammenwachsen, von Natur zusammenhangen, *ὥςτε πῃ ξυμπεφυκέναι ἀλλήλοις* Plat. Rep. IX, 588 d, *ἐπιθυμοῦντες συμφῦναι* Conv. 191 a, u. Folgde; fest werden, *εἴη συμφῦναι τὴν ὑπάρχουσαν κατάστασιν τοῖς Πελοποννησίοις* Pol. 4, 32, 9, u. a. Sp.; auch von einer Wunde, zuheilen, Arist. probl. 1, 33.

συμ-φωνέω, zusammenstimmen, ein Concert machen, *οἱ κιθαρισταὶ συνεφώνουν*, Ath. V, 201 f. — Uebertr., übereinstimmen mit Einem, Sgfg *διαφωνέω*, Plat. Phaed. 101 d; *καὶ ὁμολογεῖν*, Rep. III, 402 d; *τὰ ἔργα οὐ ξυμφωνεῖ ἡμῖν τοῖς λόγοις*, Lach. 193 e; Gorg. 480 b; *εἴπερ μέλλομεν τοῖς προειρημένοις συμφωνήσειν*, Rep. III, 398 c; *πρός τινα*, Xen. Hell. 1, 3, 8; Folgende: *περί τινος*, Pol. 2, 15, 5; *συμφωνεῖται παρὰ τοῖς πλείστοις*, D. Sic. 1, 26; — auch conspiriren, im bösen Sinne, Arist. pol. 4, 12, D. Sic. 12, 83.

Digitized by Google

συμ-φόνησις, ἡ, das Zuſammenſtimmen, die Uebereinſtimmung, Sp.

συμ-φωνία, ἡ, wie *συμφώνησις*, das Zuſammenſtimmen, -klingen, der Einklang, Plat. Conv. 187 b; *ξυμφωνίᾳ τινὶ καὶ ἁρμονίᾳ προσέοικε*, Rep. IV, 430 e, u. öfter, auch übertr. — In der alten Muſik: 1) die drei Conſonanzen der Quarte, Quinte u. Octave, *διὰ τεσσάρων*, *διὰ πέντε*, *διὰ πασῶν*, sc. *χορδῶν*, die dah. zuſammen *τὰ σύμφωνα* heißen, während die übrigen Intervalle, welche zur *ἐμμέλεια* gehören, *ἐμμελῆ* genannt werden, vgl. Plut. de *ει* ap. Delph. 10. — 2) ein Concert (von mehrern Stimmen oder Inſtrumenten im Einklang), *μετὰ κεραυλίου καὶ συμφωνίας*, Pol. 26, 10, 5.

σύμ-φωνος, zuſammentönend, -klingend, *χορδαί*, H. h. Merc. 51; gew. übertr., übereinſtimmend, einträchtig, einig, *θᾶμον τράπου σύμφωνον ἐφ' ἁσυχίαν*, Pind. P. 1, 70; Soph. O. R. 421 O. C. 625; *τὸν βίον σύμφωνον τοῖς λόγοις πρὸς τὰ ἔργα*, Plat. Lach. 188 d; Legg. III, 696 c; *καὶ ὅσα τοῦ γένους ἐστὶ τούτου σύμφωνα*, Phil. 11 b, u. öfter, auch adv., *συμφώνως διὰ λόγων πάντων*, Epin. 974 c; *συμφώνους γενέσθαι περὶ τῶν ἀντιλεγομένων*, Pol. 17, 9, 5; vgl. noch *ὁμολογούμενον καὶ σύμφωνον ἑαυτὸν κατασκευάσας κατὰ τὸν βίον*, 32, 11, 8; das neutr. = *συμφωνία*, *σύμφωνόν ἐστι τούτοις πρὸς ἐκείνους*, 6, 36, 5, vgl. 24, 4, 8; *ὅροι*, D. Sic. 5, 6. — In der Muſik ſind *τὰ σύμφωνα* die Conſonanzen. S. *συμφωνία*.

συμ-φωνόντως, übereinſtimmend, *ἑαυτῷ λέγειν*, Plat. Legg. II, 662 e.

συμ-φωτίζω, zugleich od. zuſammen leuchten, Plut. plac. phil. 3, 1 im med.

σύμ-ψαλμα, τό, das Zuſammenſtimmen der Saiten; auch das Singen zum Saitenſpiel, Schol. Pind. Ol. 8, 11.

σύμ-ψαυσις, ἡ, Mitberührung, Verbindung (?).

συμ-ψαύω (ſ. *ψαύω*), mit od. gegenſeitig berühren; *τοῖς σώμασι*, Xen. Conv. 4, 26; *ἀλλήλοις*, Pol. 6, 29, 3.

συμ-ψάω (ſ. *ψάω*), zuſammenſcharren; *συμψῆσαι*, Ar. Nubb. 962; beſ. den Sand; dah. von einem Fluſſe, *ὁ ποταμὸς τὸν ἵππον συμψήσας ὑποβρύχιον οἰχώκει φέρων*, Her. 1, 189, mit Sand oder Schlamm bedecken und zu Grunde reißen; u. ſo Iambl. bei Stob. ecl. phys. 2, 9 p. 416.

συμ-ψελλίζω, mit od. zuſammen ſtammeln, Sp.

συμ-ψελλισμός, ὁ, das Zuſammenſtammeln, Sp.

συμ-ψεύδομαι, mit od. zuſammen lügen, *συμψεύδεσθαι καὶ συγχρῆσθαι τῷ τῆς βασιλείας ὀνόματι*, fälſchlich brauchen, Pol. 6, 3, 10.

συμ-ψηφίζω, mit- od. zuſammenrechnen, N. T.; — med. mitſtimmen, *συμψήφισαί μοι*, Ar. Lys. 142.

συμ-ψηφιστής, ὁ, der Zuſammenrechner, Sp.

σύμ-ψηφος, gleichſtimmig, übereinſtimmend, *τινὶ εἶναι*, Plat. Gorg. 500 a, auch *τινί τινος*, Crat. 398 c Rep. II, 380 c; Sp., wie Pol., *σύμψηφον τοῖς ὄχλοις ποιῶν ἑαυτόν*, 3, 90, 6; vgl. Lob. zu Phryn. p. 2.

συμ-ψήχω, mit, zuſammenreiben, zerreiben, Sp.

συμ-ψιθυρίζω, mit, zuſammen flüſtern, *τινί*, Plut. de curios. 9.

συμ-ψοφέω, mit, zugleich, zuſammen tönen, Lärm machen; *τοῖς ὅπλοις*, Pol. 1, 34, 2; *τοὺς θυρεοὺς ταῖς μαχαίραις*, 11, 30, 1, tauſchend zuſammenſchlagen.

συμ-ψυχέω, einmüthig ſein, Sp.

συμ-ψυχία, ἡ, Einmüthigkeit, Greg. Naz.

σύμ-ψυχος, einmüthig, *τινί*; Polemo 2, 54; N. T.

συμ-ψύχω (ſ. *ψύχω*), mit oder zugleich abkühlen, erkälten, Sp.

σύν, altatt. *ξύν*, das auch bei Jon. u. Dor. und bei Hom. da vorkommt, wo der Vers die Verlängerung der vorhergehenden kurzen Sylbe durch Poſition erfordert; obwohl in unſern heutigen Texten manche Ungleichheit, beſ. in den attiſchen Schriftſtellern ſich findet; *ξύν* iſt offenbar die alte Form, aus der *σύν* u. cum, *κοινός* u. ſ. w. hervorgeht.

1) Adverbium, zugleich, zuſammen; beſ. vom Zuſammentreffen zweier oder mehrerer Handlungen in einem Zeitpunkte, Hom. u. A.; von Perſonen, noch dazu, außerdem, *ἡ ὄρνις αὐχέν' ἀπεκρέμασεν· σὺν δὲ πτερὰ πυκνὰ λίασθεν*, Il. 23, 879; *σὺν δ' αὖτως ἐγώ*, Soph. Ant. 85; u. ſo *σὺν δέ* auch andere Tragiker, z. B. *ξὺν δὲ γενοῦ πρὸς ἐχθρούς*, Aesch. Ch. 453; Ag. 752; u. sp. Ep., wie Ap. Rh. 4, 1166 Arat. 967; alleſammt, zuſammen, Od. 10, 42 u. oft, wo gew. eine Tmeſis angenommen wird. Bei Thuc. 3, 13 wird man *ξὺν κακῶς ποιεῖν* beſſer in einem Worte ſchreiben.

2) Präpoſition mit dem dat., mit; gewöhnlich — a) von Perſonen, die Geſellſchaft, die Begleitung ausdrückend, zugleich mit, ſammt, nebſt, Hom. u. Folgende überall; — eigentlich gleichſtellend, *δεῦρό ποτ' ἦλυθε σὺν Μενελάῳ*, mit dem Menelaos, in Begleitung deſſelben, Il. 3, 206; *σὺν ἄλλοις πείσομαι τὸ μόρσιμον*, Aesch. Spt. 245; *ἐξ ἐμοὶ σὺν ἑβδόμῳ*, 264; *σὺν παιδί, σὺν γυναικί*, Soph. Trach. 256, u. ſonſt. Doch auch den Andern unterordnend, von Dienern, vom Gefolge, *ἀναβᾶσα σὺν ἀμφιπόλοισι*, Od. 17, 49; u. beſ. von dem begleitenden oder folgenden Kriegsheere, *εἰ ξὺν λοχίταις εἶτε καὶ μονοστιβῆ*; Aesch. Ch. 757; u. ſo in Proſa, beſ. Xen. u. Sp., *Μένων καὶ οἱ σὺν αὐτῷ*, und ſeine Soldaten, Xen. An. 1, 2, 15, vollſtändig *οἱ σὺν αὐτῷ στρατιῶται* 2, 6, 14; *ἡ σὺν ἐμοὶ στρατιά*, 2, 5, 25; *Πέρσαι καὶ οἱ σὺν αὐτοῖς*, mit ihrem Anhange, den ihnen unterworfenen Völkern, 3, 2, 11; — u. beſ. den Begleiter als den Helfer, Beiſtand bezeichnend, durch deſſen Vermittelung man Etwas erreicht oder ausführt, *ξὺν σοὶ τὰ Τροίας πεδία πορθήσαι*, Soph. Phil. 908, u. ſonſt; dah. *σύν τινι στρατεύεσθαι*, als Bundesgenoſſe, Xen. An. 7, 3, 10; u. ſo beſ. unter dem ſchützenden Geleit, unter Beiſtand eines Gottes, *Μενέλαος ἐνίκησε σὺν Ἀθήνῃ*, Il. 3, 439. 10, 290; *σὺν γὰρ θεῷ εἰλήλουθμεν*, 9, 49, wie auch wir ſagen „mit Gott", nach ſeinem Willen und unter ſeinem Schutze; *σύν γε θεοῖσιν*, 21, 430, vgl. 11, 792. 15, 403. 20, 192 Od. 8, 493. 13, 391. 16, 260; *σὺν θεῷ, σὺν θεοῖς*, Pind. N. 8, 17 Ol. 8, 14; u. ſo Tragg. u. in Proſa überall; vgl. noch *Ἀρτέμιδος εὐνοίαισι σύν τ' ἄλλοις θεοῖς* Aesch. Spt. 432; *τάχ' ἂν γενοίμεθ' αὐτοῦ σὺν θεῷ σωτήριοι*, Soph. Ai. 766; *σὺν θεῷ εἰρήσεται*, Eur. Med. 625, wie Ar. Plut. 115 u. in Proſa öfter; vgl. *νῦν δὲ σὺν θεοῖς εἰπεῖν*, Dem. 29, 1, ein Ausdruck der Beſcheidenheit; *σὺν ἡμῖν οἱ θεοί*, Xen. Cyr. 7, 5, 77, ſie ſind auf unſerer Seite, für uns; u. ſo *σύν τινι γίγνεσθαι* oder *εἶναι*, auf Jem. Seite treten, von ſeiner Partei ſein, *ἐξέπεσον αἱ ψῆφοι καὶ ἐγένοντο πᾶσαι σὺν Κριτοβούλῳ* Conv. 6, 10, alle Stimmen waren für

Digitized by Google

den, zu Gunsten des Kritobulus; *σὺν τοῖς Ἕλλησι μᾶλλον ἢ σὺν τῷ βαρβάρῳ εἶναι*, Hell. 3, 1, 18, der auch *μάχεσθαι σύν τινι*, „in Gemeinschaft mit „Jem." sagt, während bei Soph. *ὁ σὺν γυναιξὶ τὰς μάχας ποιούμενος*, El. 294, heißt „der gegen Weiber kämpft". — b) bes. bei Dichtern auch oft von Sachen, mit denen Einer ausgerüstet, versehen ist, von begleitenden Umständen einer Handlung, wo gew. eine lebhaftere, fast personificirende Hervorhebung dieser Dinge nicht zu verkennen ist, aber doch auch in manchen Abstufungen der Gebrauch sich bis zu dem vom dat. instrumentalis nicht mehr zu Unterscheidenden abstumpft; *τὰ Πέργαμα ξὺν τοῖσδε τόξοις πέρσας*, Soph. Phil. 1319, ist noch = unterstützt von diesem Bogen, der als die Entscheidung herbeiführend angesehen wird; *σὺν ἵπποισιν καὶ ὄχεσφιν*, Il. 5, 219; *σὺν τεύχεσιν*, 3, 29 u. oft, mit den Waffen; *σὺν δουρί*, 15, 541, *ἔγχεϊ*, 20, 493; auch bei den Tragg. häufig von der Bewaffnung, *σοῦσθε σὺν παντευχίᾳ*, Aesch. Spt. 31; *ξὺν δ' ἱπποκόμοις κορύθεσσιν*, Soph. Ant. 116; *ἀείκελ' σὺν στολῇ*, El. 184; *σὺν οἷς (ὅπλοις) τὰ κάλλιστ' ἐξέπραξα*, Eur. Herc. F. 1303; auch in Prosa einzeln, *σὺν ὅπλοις*, Xen. Cyr. 3, 3, 54; auch *σὺν μαχαίρᾳ μάχεσθαι*, 2, 1, 21. — Damit sind zu vergleichen: *σὺν βοῇ παρίστασαι*, Aesch. Spt. 469; *δόμους ἑλόντες σὺν ἀλκῇ*, 877; *πλοῦτον ἐκτήσω σὺν αἰχμῇ*, Pers. 741; *ἐλθεῖν δ' Ὀρέστην δεῦρο σὺν τύχῃ τινὶ κατσύχομαι*, Ch. 136; *μαινομένᾳ ξὺν ὁρμᾷ βαχεύων*, Soph. Ant. 135; — Hom. braucht es Od. 24, 193 sogar von geistiger Eigenschaft, *ἦ ἄρα σὺν μεγάλῃ ἀρετῇ ἐκτήσω ἄκοιτιν*, eine Frau mit großer Tugend. — In *ἄγγελος ἦλθε σὺν ἀγγελίῃ*, Il. 2, 287, *ἄνεμος σὺν λαίλαπι πολλῇ*, 17, 57, *ξὺν Βορέῃ Θύελλαι*, 15, 26, tritt mehr die Begleitung hervor. — c) zuweilen auch von den nothwendigen Folgen oder Wirkungen, *σὺν μεγάλῳ ἀποτίσαι*, mit großen Kosten, schwer abbüßen, Il. 4, 161; *σὺν δημοσίῳ κακῷ*, so daß Schaden des ganzen Volkes die Folge ist, zum Schaden, Theogn. 50; *σὺν τῷ σῷ ἀγαθῷ ἢ σὺν τῇ σῇ ζημίᾳ τὰς τιμωρίας ποιεῖσθαι*, Xen. Cyr. 3, 1, 15; u. ähnl. *σὺν μιάσματι*, zur Besudelung gereichend, Soph. Ant. 172; *σὺν κακῷ μέτει πάλιν*, El. 422; *σὺν τοῖς φιλτάτοις*, mit Aufopferung des Liebsten, Plat. Gorg. 513 a. — Eben so zur Bezeichnung der Uebereinstimmung, gemäß, nach, *σὺν τῷ νόμῳ*, Plat. Legg. XI, 927 a, mit, gemäß den Gesetzen; Xen. Cyr. 1, 3, 17; *σὺν τῷ δικαίῳ*, 8, 2, 23 An. 2, 6, 18 u. sonst, der Gerechtigkeit entsprechend, gerecht; *ὡς ἑκάστους σὺν τῇ ἀξίᾳ ἐτίμησεν*, Arr. An. 2, 12; u. so in Umschreibung eines adv. übergehend, *σὺν σπουδῇ ταχύς*, Soph. Phil. 1207, *σὺν τάχει μολών*, schnell, 860; *σὺν τῷ καλῷ*, auf eine edle Weise, u. ä., vgl. Jacobs Philostr. imagg. p. 615.

Zuweilen steht *σύν* seinem Casus nach, bei Epikern, wie Il. 10, 19 Od. 9, 332. 15, 410.

In der Zusammensetzung bedeutet es — 1) gewöhnlich mit, zusammen, zugleich, gemeinsam; von mehrern zu gleicher Zeit geschehenden Handlungen od. von gemeinschaftlicher Thätigkeit Mehrerer bei einer Handlung; dah. auch Uebereinstimmung und Theilnahme. Bei trans. Verbis kann die Präposition sowohl auf das Subject, als auf das Object bezogen werden, *συγκτείνειν* z. B. kann heißen „Einen und zugleich Andere „tödten", und auch „Anderen helfen Einen zu tödten". — 2) Vollendung einer Handlung, ganz, durchaus, *συμπληρόω*, *συντέμνω*. — 3) bei Zahlwörtern ist es distributiv, *σὺν δύο*, je zwei.

συν-αγάλλομαι, mit od. zugleich frohlocken, sich freuen u. froh sein, Sp.

συν-αγανακτέω, mit, zugleich zornig od. unwillig werden, *τινί ἐπί τινι*, Pol. 2, 59, 5. 4, 76, 5 u. öfter; Luc. abd. 9.

συν-αγανάκτησις, ἡ, gemeinschaftlicher Zorn, Unwille, D. Hal. 7, 45.

συν-αγαπάω, mit od. zugleich lieben, *τοῖς φίλοις τοὺς φίλους*, Pol. 1, 14, 4.

συν-αγγέλλω, mit, zugleich verkündigen, benachrichtigen, Sp.

συν-άγγελος, ὁ, der mit od. zugleich verkündigt, Mitbote, Her. 7, 230.

συν-αγγία, ἡ, Gefäß, Babr. 27, 2, od. = *συνάγκεια*.

συν-αγείρω (ſ. *ἀγείρω*), sammeln, zusammenführen, -bringen; *πολὺν βίοτον συναγείρων*, Od. 4, 90; *στόλον*, Her. 1, 4; Thuc. 7, 31; *ξυνήγειρε θεοὺς πάντας εἰς τὴν οἴκησιν*, Plat. Critia. 121 c; u. übrtr., *μόγις πως ἐμαυτὸν ὡςπερεὶ συναγείρας εἶπον*, Prot. 328 d, wie auch wir sagen: nachdem ich mich gesammelt hatte; *ἅπαντας τοὺς ἐξ Ἀσίας συναγείρας*, Isocr. 4, 88; *τοὺς συμμάχους*, Pol. 2, 18, 7; med. für sich sammeln, *κτήματ' ἐδείξεν, ὅσα ξυναγείρατ' Ὀδυσσεύς*, Od. 14, 323. 19, 293; Menschen versammeln, Il. 20, 21; *πίσυρας συναγείρεται ἵππους*, 15, 680. — Med. sich versammeln, zusammenkommen, *συναγειρόμενοι θαίνυντο*, Il. 24, 802; *οἱ δὲ συναγείρονται*, die Versammelten, 11, 687; *τοὺς Ἕλληνας ἀεὶ δι' ἔτους πέμπτου ξυναγείρει*, Ar. Plut. 584; u. in Prosa, besonders übertr., *καί μοι κατὰ σμικρὸν πάλιν ἡ θρασύτης ξυηγγείρετο*, Plat. Charm. 156 d, vgl. Phaed. 67 c; Sp.

συν-αγελάζω, zu einer Heerde od. einem Haufen zusammenbringen, zu einer Heerde vereinigen, u. med. sich in Heerden zusammenhalten, in Schaaren leben; *τινί*, sich zu Einem, um Einen zusammenschaaren, Arist. H. A. 9, 2; Pol. 6, 5, 7; *συναγελάζεσθαι μετ' ἀλλήλων*, von Fischen, Plut. sol. an. 29; von Vögeln, S. Emp. adv. log. 1, 117.

συν-αγελασμός, ὁ, das Zusammenschaaren, -treiben, u. vom med. das in Heerden, Schaaren Zusammenleben, Plut. sol. an. 30.

συν-αγελαστικός, in Heerden zusammenlebend, von Menschen, Hierocl. bei Stob. Flor. 67, 22; von Vögeln, Schol. Il. 2, 463.

συν-αγίνητος, und **συν-αγέννητος**, mit oder zugleich unerschaffen, mit ewig, K. S.

συν-αγερμός, ὁ, Sammlung, Poll. 3, 129.

συν-άγκεια, ἡ, = dem poet. *μισγάγκεια*, Bergschlucht od. Thalgrund, worin Waldbäche von allen Seiten zusammenlaufen; Leon. Tar. 31 (VI, 188); Pol. 18, 14, 5; Theophr.

συν-αγλαΐζω, mit ausschmücken, Eustath. 1068, 38.

σύν-αγμα, τό, das Zusammengeführte, -gebrachte, Verbundene. Auch der Niederschlag, Bodensatz, bes. bei den Medic. der Nierenstein, das Nierengries.

συν-αγνοέω, mit od. zugleich nicht wissen, Sp.

συν-άγνυμι (ſ. *ἄγνυμι*), zusammenbrechen, zerbrechen; *χώσατο ἔγχεος ὄ ξυνέαξε*, Il. 13, 166; *νῆας οἱ ξυνέαξαν ἄελλαι*, Od. 14, 383; auch *λέων ἐλά-*

Digitized by Google

φωτο τέκνα ῥηϊδίως συνέαξε, Il. 11, 114, er zerbrach ſie, zerbrach ihnen das Genick; einzeln bei Sp.

συν-αγοράζω, zuſammenkaufen; Arist. oec. 2, 9; D. Sic. 19, 91; perf. pass., Ath. I, 6 a.

συν-αγόρευσις, ἡ, das Mitſprechen, beſ. die Vertheidigung, Poll.

συν-αγορεύω, mit Einem ſprechen, mit für Etwas ſprechen, übereinſtimmen, es billigen; Thuc. 7, 49 u. öfter; Xen. Cyr. 2, 2, 20 u. öfter; τοῖς ὑπ' ἐμοῦ λεγομένοις, Isocr. 4, 139; ταῖς ἐπιθυμίαις ἡμῶν, 5, 3.

συν-αγρ-αυλέω, mit, zuſammen auf dem Lande ſein od. leben, D. Hal. 1, 39.

συν-αγρεύω, mitjagen od. -fangen, Leon. Tar. 17 (IX, 337).

συν-αγρίς, ίδος, ἡ, ein Meerfiſch; Arist. bei Ath. VII, 322 a.

συν-αγρ-υπνέω, mitwachen, Aristaen.

συν-άγρυπνος, mitſchlaflos, mitwachend, Nonn. D. 9, 266.

συν-αγρώσσω, = συναγρεύω, Nonn. D. 11, 75.

συν-αγυρμός, ὁ, das Sammeln, Zuſammenbringen, φρονήσεως Plat. Polit. 272 c.

συν-άγυρτος, geſammelt, ὕδωρ εἴτε πηγαῖον εἴτε συνάγυρτον, Plat. Legg. VIII, 745 e.

συν-άγχη, ἡ, Entzündung der innern Muskeln des Schlundes, Medic.

συν-αγχικός, mit einer Entzündung der innern Muskeln des Schlundes behaftet, Medic.

συν-άγω (f. ἄγω, συνῆχας Xen. Mem. 2, 4, 8, v. l. συνῆξας), zuſammenführen, -bringen, verſammeln; σύναγεν νεφέλας, Od. 5, 291; u. in tmesi, ἵνα οἱ σὺν φόρτον ἄγοιμι, 14, 296; ὅρκια πιστὰ θεῶν σύναγον, Il. 3, 269; Ar. σάυρο ξυνάγειν καὶ συναθροίζειν εἰς ἕν, Lys. 585; Eur. Bacch. 503 ἔνθα Ὀρφεὺς σύναγε δένδρεα Μούσαις, σύναγε θῆρας; beſ. im friedlichen Sinne, πάντα εἰς ταὐτόν, Plat. Soph. 251 d, εἰς ἕν, Phil. 25 d, u. öfter; φιλία κοινὸν ξυναγαγοῦσα αὐτῶν τὸν βίον, Polit. 311 c; ἑταιρείας, Rep. II, 365 d, wie Isocr. 4, 79; δικαστήριον, Her. 6, 85 (auch med., Luc. abd. 10); γάμους, Xen. Conv. 4, 64; ἐκκλησίαν, Thuc. 2, 60; πανηγύρεις, Isocr. 4, 1; auch im feindlichen Sinne, ἵνα ξυνάγωμεν Ἄρηα, Il. 2, 381. 19, 275, wie ἔρδα ξυνάγοντες Ἄρηος, 5, 861. 14, 149, u. σύναγον κρατερὴν ὑσμίνην, 14, 448, πόλεμον, h. Cer. 268, den Kampf zuſammenbringen u. beginnen, die Schlacht liefern; ähnlich Aesch. Spt. 490. 738; Archil. 50; πόλεμον Isocr. 4, 84; Thuc. u. A.; freundſchaftlich Einen dem Andern zuführen, ihn verbinden, τινά τινι, Xen. Cyr. 5, 3, 20. Auch = Früchte ſammeln, Pol. 12, 2, 5; συνάξει τὸν σῖτον, Matth. 3, 12; ἐς ἀποθήκας, 6, 26; in einem engen Raume zuſammenbringen, zuſammenziehen, Her. 1, 194. 4, 52. 7, 23; einengen, τὴν ἀγοράν, Pol. 6, 32, 4; συνηγμένος ταῖς ὕλαις τόπος, ein durch Wälder eingeengter Ort, 5, 7, 10; vgl. ὁ αὐλὼν συνάγεται εἰς στενὸν ὑπὸ τῶν ὀρῶν, 5, 45, 9; dah. εἰς τοῦτο συνήγοντο τῇ στοᾷ, ὥστε, ſie wurden durch Getreidemangel ſo gedrängt, 1, 18, 10; ὑπὸ τοῦ λιμοῦ, 1, 84, 9; ὀφρῦς, die Augenbrauen finſter zuſammenziehen, Sp.; — ein Picknick halten, geben, συνάγειν ἀπὸ συμβολῶν, Mein. Men. p. 58; dah. auch ſcheinbar intranſ. zuſammenſchmauſen, zechen, Ath. IV, 142 c; Diphil. ib. VII, 292 c VIII, 365 c; dah. bei LXX. u. im N. T. übh. = aufnehmen u. bewirthen. — Bei Sp. auch = zuſammenſtellen u. daraus folgern, ſchließen.

συν-αγωγεύς, ὁ, der Zuſammenführer, Verbinder; Hippocr.; Plat. Conv. 191 b; πολιτῶν Lys. 12, 43.

συν-αγωγή, ἡ, das Zuſammenführen, Sammeln, die Verſammlung, Vereinigung; ἀνδρὸς καὶ γυναικός, Plat. Theaet. 150 a; Ggſ. διαίρεσις, Phaedr. 266 b; das Zuſammenziehen, στρατιᾶς, im Ggſ. von ἔκτασις, Rep. VII, 526 d; πολέμου, Rüſtung zum Kriege, Thuc. 2, 18; τῶν ὄχλων, Pol. 4, 7, 6; τοῦ σίτου, 1, 17, 9; ὕδατος, Plut. philos. c. princ. 1; auch übertr., συναγωγὴ τοῦ προσώπου, das Zuſammenziehen des Geſichts, es in Falten Legen, Isocr. 9, 44.

συν-αγωγία, ἡ, = συναγωγή, Plut. Symp. 2, 1, 6, ꝛc.

συν-αγώγιμος, δεῖπνον συναγώγιμον, = συναγώγιον, Alexis bei Ath. VII, 365 e; συμπόσιον, Ephipp. bei Ath. a. a. O.

συν-αγώγιον, τό, Picknick, Men. bei Ath. VIII, 365 c.

συν-αγωγός, verſammelnd, verbindend; φιλίας συναγωγοί Plat. Prot. 322 c; δεσμὸν ἐν μέσῳ δεῖ τινα ἀμφοῖν ξυναγαγὸν γίγνεσθαι Tim. 31 c; Sp.

συν-αγωνιάω, mit, zugleich in Angſt und Furcht ſein; Pol. 3, 43, 8; Plut. Ant. 77.

συν-αγωνίζομαι, dep. med., mit od. zugleich kämpfen, τινί, Ar. Th. 1061; τῆς ἄλλης Ἑλλάδος συναγωνιουμένης, Thuc. 1, 123, vgl. 5, 109; τινὶ πρὸς τοὺς πολεμίους, Plat. Alc. 1, 119 e; Antiph. 5, 93; übh. beiſtehen, ὁ καιρὸς ἡμῖν συναγωνίζεται, Isocr. 1, 3. 5, 26; ἐφ' ἵπποις, Xen. Cyr. 4, 5, 49; beiſteuern, τινί τι, Dem. öfter u. Sp.

συν-αγώνισμα, τό, was im Kampfe hilft od. fördert, πρός τι, Pol. 10, 43, 2.

συν-αγωνιστής, ὁ, der mit od. zuſammen Kämpfende, Beiſtand im Kampf, u. ähnl.; Plat. Alc. 1, 119 d; Κόνωνα ἔλαβε ἀγωναγωνιστήν, Isocr. 4, 142, wie Pol. 3, 34, 2; συναγωνιστῇ χρησάμενος τῷ ποταμῷ, 3, 14, 5; καὶ συνεργός, Dem. 18, 41; vgl. Poll. 3, 12.

συν-άδελφος, Geſchwiſter habend, Xen. Mem. 2, 3, 4.

συν-α-δηλέομαι, mit, zugleich unklar werden, S. Emp. adv. log. 2, 2.

συν-α-δικέω, mit od. zugleich Unrecht thun; abſol., und τινά, Einem, ihn mit beleidigen; Thuc. 1, 37; Plat. Rep. VI, 496 d; Xen. An. 2, 6, 27; Isocr. 4, 53; Dem. 34, 28 u. ſonſt.

συν-α-δοξέω, mit oder zugleich ruhmlos oder in ſchlechtem Rufe ſein, Plut. de am. multit. p. 296.

συν-άδω, mit od. zugleich ſingen; Aesch. 2, 162; τοὺς χορεύς συνᾴδειν τοῖς αὐληταῖς, Ath. XIV, 617 c; übh. übereinſtimmen, ἵν τε γήρᾳ ξυνᾴδει τῷδε τάνδρὶ ξύμμετρος, Soph. O. R. 1113; οὐ γὰρ συνᾴδουσιν οὐδὲ συναρμόττουσιν ἀλλήλοις, Plat. Prot. 333 a; ἡγησάμενος οὐ συνᾴδειν τὰ λεγόμενα, Gorg. 461 a; fut. ξυνᾴσεται, Phaed. 92 c; ταῦτα συνᾴδειν ἀλλήλοις οὐ δύνατας, Pol. 1, 15, 9.

συν-άεθλος, = σύναθλος, Opp. C. 1, 195.

συν-αείρω, poet. = συνᾴρω; Theocr.; Arat. 752.

συν-αείρω, = συναίρω; als tmesis rechnet man hierher σὺν δ' ἔταροι ἤειραν ἐϋξέστην ἐπ' ἀπήνην, Il. 24, 590, ſie hoben mit hinauf; σὺν δ' ἤειρεν ἑμᾶσι, 10, 499, band ſie zuſammen, wie med.,

Digitized by Google

ἐπεὶ ἐκ πολέων πίσυρας συναείρεται ἵππους, 15, 680, Spitzner u. Bekker, vulg. συναγείρεται, Schol. erkl. συζεύξει, er spannt zusammen, so daß ἀείρω = εἴρω wäre. Vgl. auch συνάορος u. συναίρω.

συν-αέξω, poet. = συναύξω, Anacr.

συν-α-θετέω, mit oder zugleich für unächt erklären, Schol. Ar. Ran. 1500.

συν-αθλέω, wie συναγωνίζομαι, im Kampfe beistehen, Sp., μεταφορᾶς μνήμῃ συνηθλημένης, D. Sic. 3, 4, durch Uebung dem Gedächtniß eingeprägt.

σύν-αθλος, mitkämpfend, Sp.

συν-αθροίζω, versammeln; Ar. Lys. 585; οὐ συνήθροισται στρατῷ, Eur. Rhes. 613; ξυναθροῖσαι ἐπὶ τὴν πόλιν πάντας Ἕλληνάς τε καὶ βαρβάρους, Plat. Menex. 243 b; ἐὰν εἰς μίαν πόλιν συναθροισθῇ τὰ τῶν ἄλλων χρήματα, Rep. IV, 422 d; ξυναθροισθεῖσα εἰς ἓν δύναμις, Tim. 25 b; Folgende, wie Pol. 3, 50, 3.

συν-άθροισις, ἡ, das Sammeln, Schol. Soph. O. C. 555.

συν-άθροισμα, τό, das Gesammelte, Sp.

συν-αθροισμός, ὁ, = συνάθροισις, S. Emp. pyrrh. 3, 47 u. a. Sp.

συν-αθῠρω, mit od. zusammen spielen, Mosch. 2, 30.

συν-ᾱϊγδην, adv., zugleich od. zusammen ungestüm andringend, Hes. Sc. 189, f. l. συναΐκτην.

συν-αΐδιος, mit ewig, K. S.

συν-αιθριάζω, zugleich aufhellen, bei Xen. An. 4, 4, 10 v. l. für διαθριάζω.

συν-αιθύσσω, sich zugleich od. zusammen schnell bewegen, λιγυρῷ ἀήτῃ συναιθύσσοντες Nonn. D. 10, 280.

συν-αικλεία, ἡ, lakon. = σύνδεσπνον, Alcman bei Ath. IV, 140 c.

σύν-αιμος, = Folgdm; οἷς ὁμόθεν εἶ καὶ γονᾷ ξύναιμος, Soph. El. 153; oft substantivisch, Bruder, Schwester, ὁ σὸς ξύναιμος, O. C. 1357, αὐτή τε χἠ ξύναιμος, Ant. 784; Eur. I. T. 774; λέχος, Phoen. 824; auch Ζεὺς als Beschützer der Blutsverwandtschaft heißt so. — Bei Ath. X, 452 c in einem Räthsel, σύναιμα ποιεῖν, mit Doppelsinn (Aenigm. 8 in Anth. App. 117).

συν-αίμων, gen. ονος, gemeinsames Geblüts.

συν-αίνεσις, ἡ, Zustimmung, Sp., wie Plut.

συν-αινέτης, ὁ, der Zustimmende, Sp.

συν-αινέω (f. αἰνέω), mit od. zugleich loben, Aesch. Ag. 471; beistimmen, σὺ δ' οὐχὶ πείσει καὶ συναινέσεις ἐμοί; Soph. El. 394 Phil. 122; Her. 5, 92; ταῦτα εἰπόντος αὐτοῦ οἱ μὲν ἄλλοι ἐσέβοντο καὶ συνήνουν, Plat. Rep. III, 393 e; Xen. u. Folgende, wie Pol. 1, 67, 11; versprechen, Aesch. Ag. 1181; Soph. O. C. 1504; δῶρά μοι ξυναίνεσον, Eur. Rhes. 172.

σύν-αινος, gleicher Meinung; beistimmend, genehmigend; Hesych.

συν-αίνυμαι (f. αἴνυμαι), zusammennehmen, Δητὼ δὲ συναίνυτο τόξα Il. 21, 502.

συν-αίρεμα, τό, Zusammenziehung, Eust.

συν-αίρεσις, ἡ, das Zusammennehmen. Bei Gramm. die Zusammenziehung zweier Vokale in einen Diphthong, eigtl. dann, wenn sie keine Veränderung erleiden; aber auch allgemein, z. B. αα in η, Schol. Ar. Ach. 10.

συν-αιρεσιώτης, ὁ, Parteigenoß, Phot.

συν-αίρω (f. αἴρω), 1) zusammennehmen, -fassen; χλαῖναν μὲν συνελὼν καὶ κώεα, Od. 20, 95; εἰς ἓν λογισμῷ ξυναιρούμενον, Plat. Phaedr. 249 b; dah. zusammenziehen, verkürzen, συνελόντι εἰπεῖν, um es kurz zu sagen, Is. 4, 22, wie Xen. An. 3, 1, 38; ξυνελὼν λέγω, Thuc. 2, 41. 6, 80 u. oft; μᾶλλον ἔτι συνῄρηται ὁ περίβολος τῆς πόλεως, Pol. 10, 11, 4. — 2) mit hinwegreißen, zerstören, vernichten; ἀμφοτέρας δ' ὁρμὰς σύνελεν λίθος, Il. 16, 740; Soph. Tr. 884; in Gemeinschaft mit Einem erobern, Σύβαριν, Her. 5, 44. 45, u. Folgde; τὸ διάστημα συνῄρητο, der Zwischenraum war zurückgelegt, Plut. Lys. 11. — Uebh. ergreifen, erfassen, einnehmen, πάντα ξυνῄρει ἡ νόσος, Thuc. 2, 51; τὸν Σιτάλκην οἱ Ἀθηναῖοι ξύμμαχον ἐποιήσαντο βουλόμενοι σφίσι τὰ ἐπὶ Θρᾴκης χωρία καὶ Περδίκκαν ξυνελεῖν αὐτόν, 2, 29.

συν-αίρω (f. αἴρω), poet. συναείρω, mit aufheben, erheben, οὐ συναίρεται δόρυ Eur. Rhes. 495. — Bes. im med. Einem helfen, ihm beistehen, τινί, auch τινί τε, συνηράμην φόνον σοι μητρός Eur. Or. 765; συναίρεσθαί τινι τοῦ κινδύνου, mit Einem gemeinschaftlich die Gefahr auf sich nehmen, sie mit ihm theilen, Thuc. 4, 10; τοῦ πολέμου, 5, 28; auch ξυνάρασθαι τὸν κίνδυνον τῆς μάχης, 2, 71; πράγματα, Dem. 1, 24; Aesch. Prom. 653 συναίρεσθαι Κύπριν, sich in Liebe vereinigen. — S. συναείρω.

συν-αισθάνομαι (f. αἰσθάνομαι), mit, zugleich empfinden, durch die Sinne wahrnehmen, bes. fühlen; Arist. H. A. 4, 8; Plut. discr. ad. et amic. 31; mit folgdm acc. c. inf., = simplex, Pol. 5, 72, 5.

συν-αίσθησις, ἡ, Mitempfindung, Plut. u. a. Sp.

συν-αΐσσω, mit od. zugleich losfahren, anstürmen, Sp., s. συναΐγδην.

συν-αισχύνω, mit beschimpfen, beschämen, Max. Tyr.

συν-αιτία, ἡ, Mitursache. S. συναίτιος.

συν-αιτιάομαι, dep. med., mit beschuldigen, Plut. Fab. 8.

συν-αίτιον, τό, = συναιτία, Theophr.

συν-αίτιος, auch 3 Endgn, Mitursache, mit bewirkend; ἡ ξυναιτία φόνου, Aesch. Ag. 1087; τινί τινος, πόλις συναιτία, Isocr. 5, 33, wenn man dies nicht als subst. συναιτία betrachten will; Plat. vrbdt δοξάζεται δὲ ὑπὸ τῶν πλείστων οὐ ξυναίτια, ἀλλ' αἴτια εἶναι τῶν πάντων, Tim. 46 d, wie οὐκ αἰτίων ὄντων τῶν κακῶν, ἀλλ' ἴσως συναιτίων, Gorg. 519 b; vgl. Polit. 287 b; συναιτίας οὔσας 281 c; aber πάσας ξυναιτίους εἶπωμεν ib. e; τῶν ἀγαθῶν ὤν, Xen. Cyr. 5, 5, 33.

συν-αιχμάζω, mitkämpfen, Schol. Soph. Tr. 322, wie Ep. stat. sthl. 21 (XV, 50).

συν-αιχμαλωτίζω, mit gefangen nehmen, Sp.; aor. pass. S. Emp. adv. gramm. 295.

συν-αιχμαλωτίς, ίδος, ἡ, bes. fem. zum Folgdn.

συν-αιχμάλωτος, mit kriegsgefangen, N. T., Luc. asin. 27.

σύν-αιχμος, mit gleicher Lanze, mitstreitend, VLL. erkl. σύμμαχος.

συν-αιωρέω, mit od. zugleich erheben u. schwebend erhalten, Plat. im pass., ξυναιωρούμενον τῷ ὑγρῷ τὸ πνεῦμα, Phaed. 112 b.

συν-αιώρησις, ἡ, das Mit- oder Zugleichaufhängen, -aufheben, Plat. Tim. 80 d.

συν-α-κατα-ληπτέομαι, pass., mit, zugleich nicht begriffen werden, S. Emp. adv. eth. 38 adv. gramm. 243.

Digitized by Google

συν-ανα-λαμβάνω (ſ. *λαμβάνω*), mit, zugleich auf- oder annehmen, Plut. Lac. apophth. p. 191.

συν-αναλίσκω (ſ. *ἀναλίσκω*), mit oder zugleich aufwenden; Xen. Mem. 2, 4, 6; *συναναλωσε* Dem. 1, 11.

συν-ανα-μέλπω, mit od. zugleich anſtimmen, ſingen, Ael. H. A. 11, 1.

συν-ανα-μίγνῡμι (ſ. *μίγνυμι*), mit oder zugleich an- und zumiſchen, Luc. Charid. 15; pass. bei Plut. Philop. 21.

συν-ανα-μιμνήσκω (ſ. *μιμνήσκω*), mit oder zugleich erinnern, Plut. Pyth. orac. 8, pass. ſich zugleich erinnern, *ἣν συναναμνησθεὶς ὑμῖν ἐγὼ κοινῇ τὴν ἀπόκρισιν ποιήσομαι* Plat. Legg. X, 897 e.

συν-ανά-μιξις, ἡ, gemeinſchaftliche Beimiſchung, LXX.

συν-ανα-μνάομαι, ion. pass. ſtatt *συναναμιμνήσκομαι*.

συν-ανα-πάλλομαι, mit in die Höhe geſchwungen werden, ſich mit emporſchwingen, Philostr. imagg. 1, 24.

συν-ανα-παύομαι, pass., mit oder zugleich ruhen, *τινί*, Plut. de Stoic. repugn. 4 Prom. 5.

συν-ανα-πείθω, mit, zugleich bereden; Thuc. 6, 88; Isocr. 4, 46.

συν-ανα-πέμπω, mit oder zugleich in die Höhe hinaufſchicken od. -werfen, Plut. Rom. 38.

συν-ανα-πηδάω, mit hinaufſpringen, Arist. mirab. 139, l. d.

συν-ανα-πίμπλημι (ſ. *πίμπλημι*), mit anfüllen, anſtecken, Ios.

συν-ανα-πίπτω (ſ. *πίπτω*), mit bei Tiſche liegen, Philo.

συν-ανα-πλάσσω, mit oder zugleich bilden, erdichten, Max. Tyr.

συν-ανα-πλέκω, mit, zugleich daran oder dareinflechten, *κόμαι συναναπεπλεγμέναι τῷ χρυσίῳ* Luc. gall. 13.

συν-ανα-πληρόω, mit oder zugleich anfüllen, *τί τινι*, Pol. 23, 18, 7.

συν-ανα-πράσσω, att. -ττω, Etwas von Einem mit eintreiben, eintreiben helfen, *μισθὸν παρά τινος*, Xen. An. 7, 7, 14.

συν-ανα-πτύω, mit ausſpeien, Galen.

συναφ-ριπτέω, = Folgdm, Luc. Zeux. 10.

συναφ-ρίπτω (ſ. *ῥίπτω*), mit, zugleich in die Höhe oder hinauf werfen, Sp.

συν-αρχαιρεσιάζω, mit um ein Amt ſich bewerben, Plut. de amic. mult. g. E.

συν-άρχομαι, mit, auch ohne Anfang, K. S.

συν-ανα-σκάπτω, mit, auch aufgraben, Strab.

συν-ανα-σκευάζω, zugleich mit widerlegen, Rhett., S. Emp. adv. log. 1, 214.

συν-ανα-σκευή, ἡ, die Widerlegung zugleich dabei, S. Emp. adv. log. 1, 214.

συν-ανα-σπάω (ſ. *σπάω*), mit in die Höhe ziehen, Luc. catapl. 18.

συν-ανάσσω, mit beherrſchen, Inscr.

συν-ανα-στομόομαι, mit od. zugleich münden, ſich durch eine Mündung mit andern ergießen, *συνανεστόμωται* Arist. mund. 3.

συν-ανα-στρέφω, mit oder zugleich zurückkehren, Plut. Galb. 10. — Pass. mit Einem umgehen, *τινί*, Plut. Lyc. 17.

συν-ανα-στροφή, ἡ, das Mitzurückkehren, Sp. — Beſ. im plur. Umgang, geſelliges Vergnügen, D. Sic. 4, 4.

συν-ανα-σῴζω, mit oder zugleich retten, herſtellen, *τινί τι*; Pol. 3, 77, 6. 4, 25, 6; Plut. de S. N. V. 13 amat. 1.

συν-ανα-τέλλω, mit od. zugleich aufgehen, auch im med., Ael. H. A. 13, 1.

συν-ανα-τήκω, mit oder zugleich ſchmelzen, zerſchmelzen, Plut. Pomp. 8.

συν-ανα-τίθημι (ſ. *τίθημι*), mit od. zugleich auflegen, weihen, Luc. Phal. 2, 7.

συν-ανα-τολή, ἡ, gemeinſchaftlicher Aufgang, Strab. 1, 1, 21.

συν-ανα-τρέφω (ſ. *τρέφω*), mit oder zugleich ernähren, aufziehen, Sp., wie Schol. Il. 1, 34.

συν-ανα-τρέχω (ſ. *τρέχω*), mit oder zugleich hinauflaufen, Plut. Alex. 15 u. a. Sp.

συν-ανα-τρίβω, mit od. zugleich daran reiben. — Pass. *τινί*, mit Einem umgehen, Plut.

συν-ανα-φαίνω (ſ. *φαίνω*), mit oder zugleich in die Höhe halten und zeigen; — pass. ſich in der Höhe zeigen, ſichtbar werden, Luc. salt. 7 u. a. Sp.

συν-ανα-φέρω (ſ. *φέρω*), mit oder zugleich in die Höhe, hinauf- od. zurücktragen oder -bringen, Pol. 5, 32, 4; zurückbeziehen, Sp.; auch intranſ., ſich zugleich, mit erholen.

συν-ανα-φθέγγομαι, dep. med., mit od. zugleich aufſchreien, Plut. Mar. 19.

συν-ανα-φλέγω, mit oder zugleich anzünden, Sp.

συν-ανα-φορά, ἡ, das Mit- oder Zugleichhinauftragen, Mitzurückbeziehen, M. Ant. 3, 13.

συν-ανα-φύρω, mit od. zugleich daran, darin, dazu kneten, miſchen, Sp. — Pass. ſich worin herumtreiben, *ἐν καπηλείοις μεθ' ἑταιρῶν*, Ath. XIII, 567 a; übh. liederlichen Umgang mit Einem haben, *παισὶν ἢ γυναιξίν*, Luc. ep. Sat. 28.

συν-ανα-φύω (ſ. *φύω*), mit erzeugen, und in den intr. tempp. mit heranwachſen, Sp.

συν-ανα-χέω (ſ. *χέω*), mit darauf gießen, Hel. 5, 16.

συν-ανα-χορεύω, mit oder zugleich im Chor oder Reigen tanzen, Arist. mund. 2, 2.

συν-ανα-χρίμπτομαι, dep. med., mit heraufhuſten u. ausſpucken, Medic., Luc. Gall. 10.

συν-ανα-χρόννυμι (ſ. *χρώννυμι*), die Farbe mittheilen, abfärben, auch allgemeiner, z. B. *ὀσμήν*, Sp., beſ. im pass., *βαρβάροις, ἤθεσι*, Plut. ed. lib. 6 sol. an. 23.

συν-ανά-χρωσις, ἡ, das Mittheilen der Farbe, das Abfärben, u. übh. das Anſtecken, *καὶ ἐπαφή* Plut. symp. 5, 7, 1.

συν-ανα-χωρέω, mit zugleich zurückgehen, *ἐν τῇ φυγῇ μετ' ἐμοῦ συνανεχώρει* Plat. Lach. 181 b.

συν-ανδάνω, ſ. *συνεύδω*.

συν-ανδρ-αγαθέω, mit oder zugleich ein wackerer Mann ſein, Sp.

συν-ανδρόομαι, mit oder zugleich männlich oder mannbar werden, Sp.

συν-άν-αμι (ſ. *εἶμι*), mit, zugleich aufgehen; *συνανιόντε τὴν ἡλικίαν*, zuſammen herangewachſen, Ael. H. A. 6, 36.

συν-αν-είργω, mit einſchließen, Arist. de anim. 1, 2.

συν-αν-ελκύω, = Folgdm, Schol. Ar. Pax 706.

συν-αν-έλκω, mit oder zugleich hinauf oder in die Höhe ziehen, Sp.

συν-αν-έρχομαι (ſ. *ἔρχομαι*), mit oder zugleich hinauf, in die Höhe kommen, Ap. Rh. 2, 913.

συν-αν-έχω (ſ. *ἔχω*), mit oder zugleich empor, in

Digitized by Google

die Höhe halten, u. intranſ., mit hinauf, in die Höhe kommen, Arist. Meteor. 3, 2.

συν-αν-ηβάω, mit oder zugleich wieder jung werden, Themist.

συν-ανθέω, mit, zugleich, zuſammen blühen; Pol. 6, 44, 2; Plut. Alc. 1.

συν-ανθρωπεύω, gew. med., mit, unter den Menſchen leben, *ζῷα συνανθρωπευόμενα*, Hausthiere, Arist. H. A. 5, 8, öfter.

συν-ανθρωπίω, = *συνανθρωπεύομαι*, *ὁμοδημεῖν καὶ συνανθρωπεῖν τοῖς πολλοῖς*, ſich dem großen Haufen in der Lebensweiſe gleichſtellen, Plut. reip. ger. praec. 31.

συν-ανθρωπίζω, = *συνανθρωπεύομαι*, *ζῷα συνανθρωπίζοντα*, Hausthiere, Arist. H. A. 1, 1; vgl. Clearch. bei Ath. 611 c.

συν-ανθρωπιστικός, *ή*, *όν*, gern mit oder unter Menſchen lebend, Sp.

συν-ανιάω, mit od. zugleich betrüben, Synes.

συν-αν-ίημι (ſ. *ἵημι*), mit od. zugleich nachlaſſen, Philo.

συν-αν-ίπταμαι (ſ. *ἵπταμαι*), mit od. zugleich auf-, empor, in die Höhe fliegen, Sp.

συν-αν-ίστημι (ſ. *ἵστημι*), mit oder zugleich aufſtellen, aufſtehen laſſen; *ἀνιστάμενος συνανέστησε μετ' ἑαυτοῦ Ἀριάδνην*, Xen. conv. 9, 5; *συνανεστήσεν τὰ τείχη τοῖς Ἀθηναίοις*, d. i. er wird ihnen aufbauen helfen, Hell. 4, 8, 9; auch = zugleich aus den Wohnſitzen vertreiben, wegführen. — Med. u. intr. tempp. mit, zugleich aufſtehen u. weggehen; Xen. An. 7, 3, 35; Luc. philops. 18.

συν-αν-ίσχω, = *συνανέχω*, Ael. H. A. 14, 23.

συν-αν-ιχνεύω, mit aufſpüren, Ael. H. A. 10, 45.

συν-α-νοηταίνω, mit od. zugleich thöricht handeln, Schol. Eur. Phoen. 397.

συν-αν-οίγνῡμι (ſ. *οἴγνυμι*), auch *συνανοίγω*, Inscr. 76, zugleich od. mit öffnen, Sp.

συν-αν-ομώζω (ſ. *ὀμώζω*), mit od. zugleich aufſeufzen, Sp.

συν-αν-ορθόω, mit aufrichten, Tzetz.

συν-αντ-αγωνίζομαι, dep. med., mit od. zugleich entgegenkämpfen, vulg. bei Plat. Alc. 1, 119 d, wo die beſten mss. *ἄξιον ἀνταγωνίζεσθαι* haben.

συν-αντάω, ion. *συναντέω*, zuſammentreffen, zuſammenkommen; *συναντήτην*, Od. 16, 333, entgegenkommen, begegnen; Hes. Th. 877; Eur. Ion 787 u. öfter, u. sp. D., wie Rufin. 38 (v, 28); auch in Proſa, *συναντᾶτε μετὰ τῶν ὅπλων εἰς Φωκίδα*, Philip. 6 bei Dem. 18, 157; Pol. 1, 52, 6 u. öfter. — Gewöhnlicher als dep. med., *συναντήσωταί αὐτῷ* ll. 17, 134, u. in ſpäterer Proſa häufig.

συν-άντημα, *τό*, das Begegniß, LXX. u. a. Sp.

συν-άντησις, *ἡ*, das Begegnen; Eur. Ion 535 u. in ſpäter Proſa, wie Plut. Pyrrh. 16 D. Hal. 4, 66.

συν-αντιάζω, = *συναντάω*, *τινί*, Soph. O. R. 804.

συν-αντι-βάλλω (ſ. *βάλλω*), mit oder zugleich entgegen werfen, ſtellen, beſ. um zu vergleichen, Clem. Al.

συν-αντι-λαμβάνομαι (ſ. *λαμβάνω*), pass., mit Hand anlegen und helfen bei einer Sache, *τινός*, N. T.

συν-αντλέω, mit oder zugleich ſchöpfen, erdulden, *ὃς κοινοὺς πόνους Διῳ παιδὶ συναντλεῖ* Eur. Ion 200, mühſelig vollbringen.

συν-άντομαι, nur praes. u. imperf., poet. ſtatt *συναντάω*, begegnen; *ἀλλήλοισι δὲ τώγε συναντέσθην*, ll. 7, 22; *νίεῖ Πριάμοιο συνήντετο*, 21, 34, wo es feindlich iſt; ohne dieſen Nebenbegriff, *οἷῳ ἐρῶντι συνήντετο*, Od. 4, 367; 21, 31 u. öfter; *ἑκτέωνι Δάρων μόριμος υἱὸς συναντόμενος*, Pind. Ol. 2, 39; *κόρος οὐ δίκᾳ συναντόμενος*, 96; *φόρμιγγι*, I. 2, 2, zur Phorminx; *ἐόντι ὅτι συνήντετο*, Eur. Ion 831; vgl. Lob. Phryn. 288.

συν-ανύτω, = *συνανύω*, Aesch. Ag. 1094, intr.

συν-ανύω, mit, zugleich vollenden, vollbringen; Arist. physiogn. 6; Plut. Lys. 9.

συν-αξιόω, mit oder zugleich würdigen, daſſelbe wünſchen, wollen, Xen. Cyr. 7, 1, 15, mit acc. c. inf., u. Sp.

σύν-αξις, *ἡ*, das Zuſammenführen, die Verſammlung, K. S.

συν-αοιδία, *ἡ*, = *συνῳδία*?

συν-αοιδός, = *συνῳδός*, *Νύμφαι*, Eur. Here. fur. 787.

συν-άορίω, eigtl. womit zuſammengeſpannt ſein, begleiten, *ἐλπὶς οἳ συναορεῖ*, Pind. frg. 223 bei Plat. Rep. I, 330 a.

συν-άορος, dor. ſtatt *συνήορος* (w. m. vgl.), zuſammengeſpannt, verbunden; beſ. von der Ehe, ſubſtant., *ὁ*, *ἡ*, der Gatte, die Gemahlinn, *νύμφας ἔθηκεν ὀρφανὰς ξυνάορων*, Eur. Or. 1136; *ὦ ξυνάορ' ἀθλιωτάτη*, Phoen. 1689, u. öfter.

συν-απ-άγω (ſ. *ἄγω*), mit, zugleich ab- oder wegführen, Xen. Cyr. 8, 3, 23 Hell. 5, 1, 23.

συν-απ-αθανατίζω, zugleich mit unſterblich machen.

συν-απ-αίρω, mit od. zugleich wegheben; — intr., mit fortgehen; Luc. bis acc. 27; Ael. V. H. 3, 26; Hel. 1, 15.

συν-απ-αντάω, mit od. zugleich entgegengehen, -kommen, Arist. mirab. 57.

συν-απ-αρτίζω, womit oder wonach gleich, gerade oder vollkommen machen, ausfüllen, Sp.; — intranſ., gleich-, übereinkommen, entſprechen, Strab.

συν-απ-αρτισμός, *ὁ*, das mit oder zugleich Gleich- od. Vollmachen, Philox. gloss.

συν-άπᾶς, *συνάπᾶσα*, *συνάπαν*, wie *σύμπας*, alleſammt, alle zuſammen, gew. im plur.; Her. 1, 98. 134. 178. 5, 49 u. ſonſt; *αἱ ξυνάπασαι ἐπιστῆμαι* Plat. Phil. 13 e, u. öfter; der sing. beſ. bei Collectivis, *τὸ συνάπαν στράτευμα*, das geſammte Heer, Her. 7, 187; von Gegenden u. Ländern, 2, 39. 112. 9, 45; *μουσικὴν συνάπασαν* Plat. Soph. 224 a; Sp.

συν-απατάω, zugleich, mit betrügen, Plut. comp. Nic. et Crass. 4.

συν-απ-αυγάζομαι, zugleich ausſtrahlen, Sp.

συν-απειλέω, mit od. zugleich drohen, Schol. Il. 4, 453.

συν-άπ-ειμι (ſ. *εἶμι*), mit oder zugleich abweſend ſein, Sp.

συν-άπ-ειμι (ſ. *εἶμι*), mit od. zugleich weggehen; Xen. An. 2, 2, 1; Lys. 13, 52.

συν-απ-είπον, -*ειπεῖν*, aor. zu *συναπόφημι*.

συν-απ-ελαύνω (ſ. *ἐλαύνω*), mit od. zugleich fort-, weg-, herausjagen; — intranſ., wobei man *ἑαυτόν*, *ἵππον*, *ἅρμα* u. dgl. ergänzt, zugleich ausmarſchiren, abreiten, ausfahren.

συν-απ-ελαφρύνω, ſ. *συνεπελαφρύνω*.

συν-απ-ελεύθερος, mit freigelaſſen, Sp.

συν-απ-εργάζομαι, dep. med., mit od. zugleich fertig machen, bereiten helfen; Plat. Tim. 38 e Rep. IV, 473 a; Plut.

συν-απ-ερείδω, mit od. zugleich unterſtützen; *τῷ*

Digitized by Google

λόγῳ σφοδρῶς συναπερείσας ἐπὶ τὸν Καίσαρα τὴν ὑπόνοιαν, Plut. Cic. 21; s. συνεπερείδω.

συν-απ-ερῶ, fut. zu συναπόφημι, συναπεῖπον, αὐτῷ ἵππῳ, mit dem Pferde müde werden, Ael. H. A. 14, 11.

συν-απ-έρχομαι (s. ἔρχομαι), mit oder zugleich weggehen, Arist. gen. an. 1, 18 u. Sp.

συν-απ-ευθύνω, mit od. zugleich gerade machen, verbessern, Plut. def. orac. 30.

συν-απ-εχθάνομαι (s. ἐχθάνομαι), mit oder zugleich sich verfeinden, Plut. de am. mult. p. 296.

συν-απ-ίσταμαι, ionisch statt συναφίσταμαι, Her.

συν-απλόω, mit od. zugleich entfalten, ausbreiten, Sp.

συν-απο-βαίνω (s. βαίνω), mit od. zugleich weggehen, absteigen, z. B. vom Schiffe ans Land, Her. 6, 62.

συν-απο-βάλλω (s. βάλλω), mit od. zugleich abwerfen, verlieren, Sp., wie Plut. Philop. 21.

συν-απο-βιάζομαι, mit, zugleich erzwingen, Arist. H. A. 7, 1.

συν-απο-γράφομαι, med., sich mit unterschreiben; Plut. Aem. Paull. 3; S. Emp. adv. phys. 2, 45; auch = sich Etwas mit abschreiben.

συν-απο-γυμνόω, mit entblößen, Procl. und Moschopol. zu Hes. O. 753.

συν-απο-δείκνῡμι (s. δείκνῡμι), mit od. zugleich fertig machen und aufzeigen, beweisen, Euclid. u. Sp.

συν-απο-δημέω, mit od. zugleich abwesend sein, verreisen; Arist. pol. 5, 11; Ath. XII, 549 d; Plut. Crass. 3.

συν-από-δημος, mit, zugleich abwesend, Arist. pol. 2, 5.

συν-απο-διδράσκω (s. διδράσκω), mit oder zugleich weglaufen, κἂν ξυναποδρᾶναί σοῦ' ἐπεχειρήσεσέ μοι Ar. Ran. 81, u. Sp.

συν-απο-δίδωμι (s. δίδωμι), mit, zugleich zurück- od. wiedergeben, Sp., wie D. Cass.

συν-απο-δοκιμάζω, mit od. zugleich verwerfen, Xen. Oec. 6, 5 u. Sp.

συν-απ-οδύρομαι, dep. med., mit, zugleich beklagen, Ios.

συν-απο-δύω (s. δύω), mit od. zugleich ausziehen lassen, Sp.; fut. med., Plut. am. mult. 3, öfter.

συν-απο-θνήσκω (s. θνήσκω), mit od. zugleich sterben, τινί, Her. 3, 16. 5, 47. 7, 222; ὡς τοῦ ἀποθανόντος οὐ συναποθνήσκει ἡ ψυχή, Plat. Phaed. 88 d; Xen. u. Sp., wie z. B. Plut. animi an corp. 2.

συν-απ-οικέω, s. συναπόκειμαι.

συν-απ-οικίζω, mit auswandern lassen, Luc. navig. 3.

συν-απ-οίχομαι (s. οἴχομαι), mit, zugleich ab- od. weggehen, Sp.

συν-απο-καθαίρω, mit, zugleich reinigen, wovon rein machen, Sp.

συν-απο-κάμνω (s. κάμνω), mit od. zugleich bei der Arbeit ermüden, ὥστε συναποκαμεῖν μέλη Eur. I. T. 1371, u. in später Prosa.

συν-απο-κατά-στασις, ἡ, das gemeinschaftliche Einsetzen, Schol. Plat. Rep. VIII, 381.

συν-από-κειμαι (s. κεῖμαι), mit od. zugleich seitab, verborgen, verwahrt liegen, Lesart der mss. Soph. O. C. 1749, wo Herm. χάρις, ἣ χθονία ξυναποκείται ändert, die mit unter die Erde hinabsteigt, bei den Todten bleibt.

συν-απο-κείρω, mit od. zugleich abscheeren, Sp.

συν-απο-κινδῡνεύω, mit wagen, Hel. 6, 7.

συν-απο-κλείω, mit verschließen, Sp.

συν-απο-κλίνω, mit od. zugleich abbiegen, ablenken, auch intransf., mit abbiegen, abgehen, ἐπ' ἀμφότερα, Plut. an seni 12.

συν-απο-κλύζω, mit od. zugleich ab- od. wegspülen, Diosc.

συν-απο-κομίζω, mit od. zugleich weg- od. zurückbringen, D. Sic.

συν-απο-κόπτω, mit od. zugleich abhauen, Plut. de vit. pud. 2.

συν-απο-κρίνομαι, med., mit od. zugleich antworten, Sp. — Pass. zusammen abgesondert werden, Arist. H. A. 7, 1.

συν-απο-κτείνω (s. κτείνω), mit od. zugleich tödten; Antiph. 5, 39; Aesch. 2, 148.

συν-απο-κτίννῡμι, = συναποκτείνω, Arist. eth. eud. 7, 12.

συν-απο-λαμβάνω (s. λαμβάνω), mit od. zugleich wieder- od. zurückbekommen, das Schuldige, was man zu fordern hat, z. B. μισθόν, Xen. An. 7, 7, 40.

συν-απο-λάμπω, mit od. zugleich glänzen, Luc. gall. 13.

συν-απο-λαύω, mit davon genießen, Nutzen oder Schaden haben; Arist. eth. eud. 7, 12 probl. 5, 22; Luc. musc. enc. 8.

συν-απο-λείπω, mit od. zugleich verlassen, D. Sic.

συν-απο-λήγω, zugleich womit aufhören od. endigen; τοὺς πόδας τῷ ἀκρωτηρίῳ, die Füße bis zum Ende des Vorgebirges erstrecken, Philostr. Heroic. p. 661; vgl. Jac. Philostr. imagg. 507.

συν-απ-όλλῡμι (s. ὄλλυμι), mit od. zugleich vernichten, tödten; Her. 7, 221; aor., Antiph. 5, 82; Thuc. 2, 60. — Med. mit umkommen, sterben, τοῖς κακοῖς συναπόλλυσθαι, Plat. Lys. 221 b Critia 121 a; Lys. 12, 88; Dem. 59, 95.

συν-απο-λογέομαι, dep. med., sich mit, zugleich, zusammen vertheidigen, fut., Dem. 24, 157; auch eines Andern Vertheidigung führen, τοῖς νόμοις, der Gesetze, Dem. 24, 23; D. Hal. 7, 54.

συν-απο-λύω, mit befreien, S. Emp. adv. eth. 66.

συν-απο-μαλάσσω, mit od. zugleich weich machen, Aristaen. 1, 1.

συν-απο-μαραίνω, mit od. zugleich welk machen, entkräften. — Pass. zugleich verwelken, absterben, Xen. Conv. 8, 17, Plut. Philop. 18.

συν-απο-νεύω, mit od. zugleich sich herabneigen; Thuc. 7, 71; Plut. ad princ. inerud. 2.

συν-απο-νοέομαι, dep. pass., aus Verzweiflung es mit Einem halten, Sp.

συν-απο-ξύω (s. ξύω), mit od. zugleich abstreifen, Themist.

συν-απο-πέμπω, mit od. zugleich ab- od. wegschicken, Xen. Cyr. 3, 1, 2.

συν-απο-πλέω (s. πλέω), mit od. zugleich zu Schiffe abfahren, Sp.

συν-α-πορέω, auch zuweilen als dep. pass. συναπορέομαι, zugleich mit im Zweifel sein, Sp., wie S. Emp.

συν-απορ-ρέω (s. ῥέω), mit herabfließen, Plut. qu. Plat. 8.

συν-απορ-ῥήγνῡμι (s. ῥήγνυμι), mit od. zugleich abreißen, Plut. Mar. 12.

Digitized by Google

συν-απορ-ρίπτω u. **συναπορρίπτέω** (f. ῥίπτω), mit od. zugleich ab- od. wegwerfen, Luc. u. a. Sp.

συν-απο-σβέννῦμι (f. σβέννυμι), mit od. zugleich auslöſchen, ausgehen laſſen, συναπέσβεσε πνοιήν, Antp. Th. 64 (VII, 367); — τῇ ῥώμῃ μαραινομένῃ συναποσβῆναι τὸν πόλεμον, Plut. Marcell. 24.

συν-απο-σεμνύνω, mit od. zugleich ehrwürdig machen, D. Sic.

συν-απο-σπάω (f. σπάω), mit abreißen, trennen, Apolld. 2, 7, 7. 11.

συν-απο-στάζω (f. στάζω), mit herabträufeln, Sp.

συν-απο-στάτης, ὁ, der Mitabtrünnige, K. S.

συν-απο-στέλλω, mit od. zugleich ab-, fort- oder ausſchicken; Thuc. 6, 88; Is. 6, 27.

συν-απο-στερέω, mit od. zugleich berauben, rauben; χρήματα, Plat. Legg. XII, 948 c; μετά τινός τινα, Dem. 30, 31; ἐμὲ τῶν ὄντων τῷ κηδεστῇ, ib. §. 3.

συν-απο-τελέω (f. τελέω), mit od. zugleich vollenden, Plat. Polit. 258 e.

συν-απο-τερματίζω, mit od. zugleich begränzen, Schol. Od. 19, 242.

συν-απο-τίθημι (f. τίθημι), mit od. zugleich ab- od. weglegen, τὸ αἰδεῖσθαι συναποθέμενοι, Plut. de audit. A.

συν-απο-τίκτω (f. τίκτω), mit od. zugleich gebären, hervorbringen; χρῶμα, Plat. Theaet. 156 e; συναποτεχθέντες S. Emp. adv. astrol. 100.

συν-απο-τίλλω, mit od. zugleich abrupfen, Diosc.

συν-απο-τρέπω, mit abwenden, Sp.

συν-απο-τρέχω (f. τρέχω), mit od. zugleich weg- od. davonlaufen (?).

συν-απο-τροχάζω, = Vorigem, B. A. 427.

συν-απο-φαίνομαι (f. φαίνω), mit od. zugleich ſeine Meinung ſagen, συναποφηναμένου κἀμοῦ τὸ τοιοῦτον, Aesch. 2, 42; mit beiſtimmen, Pol. 4, 31, 5; Strab. u. a. Sp.

συν-από-φασις, ἡ, gemeinſchaftliches Verneinen, das zugleich für Mehrere gilt, z. B. τῶν ἀντικειμένων, Arist. Metaph. 1, 6.

συν-απο-φέρω (f. φέρω), mit od. zugleich davontragen, wiederbringen. Med. für ſich davontragen, τὴν ἐκλογὴν τῶν χρησίμων ποιούμενοι παρὰ τῶν ἐναντίων, συναποφέρονται καὶ τὰ μοχθηρὰ ζηλώματα, Ath. VI, 273 f.

συν-από-φημι (f. φημί), mit od. zugleich Nein ſagen, abſchlagen, — mit müde werden u. aus Ermüdung wovon abſtehen.

συν-απο-φθίνω (f. φθίνω), mit od. zugleich zerſtören, tödten, ὁμῇ συναπέφθισαν ἄτῃ Opp. Hal. 5, 546, συναπέφθιτο 587.

συν-απο-χράομαι (f. χράομαι), mit od. zugleich verbrauchen, Suid. v. διέῤῥιψαν.

συν-απο-χωρέω, mit od. zugleich weggehen, πρός τινα, mit zu Einem abfallen, Pol. 20, 10, 5.

συν-απτικός, ἡ, όν, verbindend, anknüpfend, σύνδεσμος, Plut. de εἰ ap. Delph. 6; adv. συναπτικῶς, = εὐθέως, ἅραρ, Schol. Od. 2, 169.

συν-απτός, adj. verb. von συνάπτω, verbunden; χάλα συναπτοὺς ἡνίας Ar. Eccl. 508, ſollte richtiger συνάπτους accentuirt ſein, aber συναπτὰς πράξεις Arist. rhet. ad Alex. 32. — Adv., Eust. 654, 19.

συν-άπτω, bei Sp. kommt ein aor. pass. συναφθῆναι vor, — 1) zuſammenknüpfen, verknüpfen, μηχανήν, Aesch. Ag. 1591; vgl. Eur. Hel. 1040; ſprichwörtlich οὐ λίνον λίνῳ συνάπτεις, Plat. Euthyd. 298 c; σύναπτε αὐτὰ εἰς ἓν τρία ὄντα, Rep. IX, 588 d. Bef. — a) im feindlichen Sinne, στρατεύματι μάχην ξυνάψαι, den Kampf beginnen, handgemein werden, Aesch. Pers. 328; u. ſo iſt auch Soph. Ai. 1296 zu nehmen, wo es im Ggſz von συλλύω ſteht und der Schol. erkl. ξυνάψων αὐτοὺς δηλονότι εἰς μάχην; Her. πόλεμον, 1, 18, Krieg beginnen, μάχην 6, 108, auch συνάπτειν τὰ στρατόπεδα εἰς μάχην, 5, 75, u. ohne μάχην, eine Schlacht liefern, mit einander anbinden, 4, 80, u. pass., νεῖκός μοι συνῆπτο πρός τινα, ich war in Streit gerathen mit Einem, 7, 158; ξυνῆψαν ἔγχη, Eur. Phoen. 1199, μάχην Suppl. 144 u. öfter; ξυνῆψέ μοι πόλεμον, Rhes. 428; καπά τινι, Med. 1232; φασγάνων ἀκμὰς συνήψαμεν, Or. 1482; πόλεμον Thuc. 6, 13; μάχην Xen. Cyr. 1, 6, 41 u. öfter; vgl. noch πληγὰς συναψάμενος Dem. 40, 32. — b) im freundlichen Sinne, συνάπτεσθαι φιλίαν, Freundſchaft unter einander knüpfen, D. Sic. 13, 32; ſich anſchließen, gemeinſchaftliche Sache mit Einem machen, beiſtehen, χὠ θεὸς συνάπτεται, Aesch. Pers. 729, vgl. 710 u. Soph. frg. 710; ξυνάπτετον πόδα ἐς ταὐτὸν ἄμφω, Eur. Phoen. 87, vgl. Suppl. 1014 Ion 538; ματρὶ γάμους συνάπτει, Phoen. 1056, wie λέκτρα ἀλλήλοισιν, Herc. Fur. 1317; χεῖρι χεῖρα, Ar. Thesm. 955; τὰς χεῖρας, Plat. Legg. III, 698 d; εἰκὸς δὲ καὶ τὸ κῆδος ξυνάψασθαι τῆς θυγατρός, Thuc. 2, 29; τί πρός τι, Pol. 1, 75, 4 u. öfter, wie a. Sp. — 2) intranſ., daranſtoßen, angränzen, berühren, Τήνῳ τε συνάπτουσ' Ἄνδρος ἀχχιγείτων, Aesch. Pers. 859; Eur. Hipp. 187; Her. 2, 75; Plat. ep. VIII, 353 d. — Dah. ὥρα συνάπτει, Pind. P. 4, 247, die Zeit ſteht nahe bevor, ſie drängt; χρόνου συνάψαντος, als die Zeit ſich näherte, Pol. 2, 2, 8. 4, 27, 1 u. öfter; διὰ τὸ συνάπτειν τὴν τῆς Πλειάδος δύσιν, 3, 54, 1; — ξυνάπτετον λόγοισιν, sc. ἀλλήλοιν, Soph. El. 21, ſich in ein Geſpräch einlaſſen; vgl. συνάπτει ἐν αὐτῇ πάντα ὅσα δεῖ, Arist. eth. 8, 4; auch εἰς λόγους συνῆψα Πολυνείκει, Eur. Phoen. 709, wie Ar. Lys. 468 vollſtändig ſagt τί τοῖσδε σαυτὸν εἰς λόγους τοῖς θηρίοις συνάπτεις; Plat. ξυνάπτει δὲ ἀεὶ παλαιὰ τελευτῇ δοκοῦσα ἀρχῇ φυομένῃ νέᾳ, Ep. VIII, 353 d; συνάπτειν τοῖς ἄκροις, auf die Bergſpitzen gelangen, Pol. 5, 93, 5; γεώλοφοι συνάπτοντες τῷ ποταμῷ, 3, 67, 9; auch πρός τι, 3, 84, 1; οὐ συνάπτει τὰ Γαλατικὰ πεδία πρὸς τὴν ἄλλην Ἰταλίαν, 3, 86, 2; u. feindlich, συνάψαι τοῖς πολεμίοις, 3, 83, 6; auch εἰς σύναπτον ἥκειν ἀλλήλοις, ſich nähern zum Kampfe, 1, 76, 2; τῶν ὁπλιτῶν συναπτόντων σὺν βοῇ, Plut. Ant. 39. — Bei Nicom. ar. 2, 21 u. ſonſt iſt συνημμένη ἀναλογία eine ſtetige Proportion.

συν-απ-ωθέω (f. ὠθέω), mit od. zugleich ab-, fort-, wegſtoßen, Luc. Tox. 19.

συν-αράσσω, att. -ττω, zuſammen- od. gegeneinanderſchlagen, zerſchmettern; als Tmeſis rechnet man hierher σὺν δ' ὅστ' ἄραξεν πάντ' ἄμυδις, Il. 12, 384 u. öfter, wie σύν κεν ἄραξ' ἡμέων κεφαλάς, Od. 9, 498; ἦ γὰρ συνήραξ' οἶκον, Eur. Herc. Fur. 1142, vgl. Heracl. 379; pass., Her. 7, 170, συναράσσεσθαι κεφαλάς 2, 63; — zuſammenfügen, Ap. Rh. 2, 616.

συν-αρέσκω (f. ἀρέσκω), Etwas mit billigen, Ap.

Digitized by Google

Rh. 3, 901. 4, 373; — impers., *συναρέσκει μοι*, es beliebt auch mir, Xen. Hell. 2, 3, 42, Dem. 19, 202; — *οἱ μὴ συναρεσκόμενοι τῷ εἶναι*, S. Emp. adv. phys. 2, 60.

συν-αρήγω, mit, zugleich, zusammen helfen, beistehen (?).

συν-αρθμέω, sich zusammenfügen, *ἐπέεσσι*, sich mit in die Worte fügen, mit übereinstimmen, Ap. Rh. 4, 418.

συν-αρθμίζω, = *συναρθμέω* (?).

συν-άρθμιος, das verstärkte *ἄρθμιος*, Opp. Hal. 5, 424.

συν-αρθμόω, zusammenfügen, verschließen, Hippocr. u. Sp.

σύν-αρθρος, vergliedert, zusammenhangend, Medic. — Bei den Gramm. = durch den Artikel verbunden. — S. auch *σύνορθρος*.

συν-αρθρόω, vergliedern, verbinden, Hippocr., Arist. u. Sp.

συν-άρθρωσις, ἡ, Vergliederung, Verbindung, Sp.

συν-αριθμέω, mit, dazu, zusammen zählen; *ψήφους*, im Ggsz von *συγχέω*, Is. 5, 18. — Pass., Plat. Phil. 23 d, Arist. eth. 1, 7, 8, Plut. Brut. 29.

συν-αρίθμησις, ἡ, das Mit-, Dazu-, Zusammenzählen, Sp.

συν-άριθμος, mitgezählt, mit zu einer Zahl gehörig. — Von gleicher Zahl, Sp.

συν-αριστάω, mit od. zugleich frühstücken; *μετά τινος*, Aesch. 1, 93; Luc. asin. 50.

συν-αριστεύω, mit od. zugleich brav od. tapfer sein, *ἅμα τινί*, Eur. Troad. 803.

συν-άριστος, mit od. zugleich frühstückend, Luc. asin. 21.

συν-αρκέομαι (s. *ἀρκέω*), sich's mit gefallen lassen, dulden mit Einem, *τινί*, Theophr. char. 3 E.

συν-αρμογή, ἡ, Zusammenfügung, *ἀδιάλυτος* Tim. Locr. 95 b. In der Tonkunst = Harmonie.

συν-αρμόζω, att. *συναρμόττω*, zusammenfügen, -passen, verbinden, vereinigen; *Δυγκεῖ φρενῶν καρπὸν εὐθεῖα συνάρμοξεν δίκη*, Pind. N. 10, 12; *πάντας ἤδη τόδ' ἔργον εὐχερεία συναρμόσει βροτούς*, Aesch. Eum. 471; *ξυνάρμοσον βλέφαρά μου τῇ σῇ χερί*, Eur. Phoen. 1460; u. in Prosa: *ξυναρμόττων τοὺς πολίτας πειθοῖ τε καὶ ἀνάγκῃ*, Plat. Rep. VII, 519 e; *συναρμόσας ἀπὸ τοῦ θεῖν καὶ ἅλλεσθαι τὸ ὄνομα*, Crat. 414 b; *οἱ ξυναρμοσθέντες δεσμοί*, Tim. 81 d; u. med., *τὰ διαφέροντα κάλλει σωμάτων γένη συναρμόσασθαι*, Tim. 53 e; *συναρμόξατο*, Tim. Locr. 99 a; Thuc. 4, 100; *συναρμοσθέντες κατὰ τοῦτον τὸν τρόπον*, Pol. 1, 26, 16. — Von Künstlern, die aus angemessener Verbindung der Theile ein schönes Ganzes bilden, bes. vom Tonkünstler, componiren, Sp. — Intransf., zusammenpassen, angemessen sein, übereinstimmen, mit Einem, *τινί*, *οὐδὲ ξυναρμόττουσιν ἀλλήλοις*, Plat. Prot. 333 a; Theaet. 204 a; Xen. Mem. 2, 6, 24; *συναρμόζουσαι γυναῖκες*, Xen. Cyr. 7, 5, 60; Sp., wie Luc. hist. conscr. 55.

συν-αρμολογέω, = *συναρμόζω*, N. T.

συν-αρμονιάω, zusammenstimmen, Schol. Ar. Equ. 461.

σύν-αρμος, zusammengefugt, mit Fugen verbunden, Sp., wie Philo.

συν-αρμοστέος, adj. verb. von *συναρμόζω*, zusammenzufügen, zu verbinden, Plat. Tim. 18 c.

συν-αρμοστέω, = *συναρμόζω*, Schol. Ar. Thesm. 146.

συν-αρμοστής, ὁ, der Zusammenfügende, Verbindende, — der Gefährte des *ἁρμοστής*, der den Staat einrichten, eine Verfassung einführen hilft, Luc. Tox. 32 Somn. 2.

συν-αρμοστία, ἡ, das Zusammenpassen, Sp.

συν-αρμοστικός, ἡ, ὁν, zum Zusammenfügen, Vereinigen gehörig, geschickt, Iambl.

συν-αρμοττόντως, adv. part. von *συναρμόττω*, passend, Plat. Legg. XII, 967 e.

συν-αρμόττω, att. statt *συναρμόζω*, w. m. s.

συν-αρταγή, ἡ, das Mit- od. Zusammenraubem, Sp.

συν-αρπάζω (s. *ἁρπάζω*), mit od. zusammen rauben, fortreißen; *χεροῖν ἔντη δίφρου διασπαράττει καὶ ξυναρπάζει βίᾳ*, Aesch. Pers. 191; *βίᾳ ξυναρπασθεῖσαν Ἀργείων ὕπο*, Soph. Ai. 493; O. C. 823; *πάντα γὰρ συναρπάσας θύελλ' ὅπως βέβηκας*, El. 1139; übertr. *ὡς εὐμαθές σου φώνημ' ἀκούω καὶ ξυναρπάζω φρενί*, Ai. 16, schnell auffassen, verstehen; *σκύμνον οἷά νιν ἐν χεροῖν ὀρείαν ξυνήρπασαν* Eur. Or. 1493, u. öfter; Ar. Nubb. 765; auch med., *ξυναρπάσασθαί τινα μέσον*, Lys. 437; ergreifen, Pol. 5, 41, 9 u. a. Sp.

συν-αρρωστέω, mit, zugleich krank u. unpaß sein, Sp.

σύν-αρσις, ἡ, Verbindung, Vereinigung, Hesych.

συν-αρτάω, mit aufhängen od. aufheben, mit anknüpfen, verbinden; Eur. *συναρτήσας γένος*, Med. 564; u. pass., *δύο καὶ πλείους ναῦς περὶ μίαν κατ' ἀνάγκην ξυνηρτῆσθαι*, Thuc. 7, 70; auch von einem geschlagenen Feinde, nicht ablassen mit Verfolgen, sich an ihn heften, Plut. Marcell. 14; *συνηρτῆσθαι Σουήβοις*, Pomp. 51; Sert. 12.

συν-άρτησις, ἡ, das Mitverknüpfen, der Zusammenhang, *καὶ κοινωνία* S. Emp. adv. log. 2, 430.

συν-αρτίζω, mit od. ganz vollenden, D. Hal. de C. V. p. 296, Schaef., s. L. für *συναπαρτίζω*.

συν-αρτύνω, = *συναρτύω*, Ap. Rh. 2, 1077, u. med., 4, 355.

συν-αρτύω, mit zusammenfügen, mit ausrüsten, anordnen u. bewerkstelligen, Sp.

συν-αρχ-αιρεσιάζω, Einen bei Bewerbung um eine Ehrenstelle unterstützen, Plut. de amic. mult. g. E.

συν-αρχία, ἡ, die Mitherrschaft, Mitverwaltung der Regierung od. eines obrigkeitlichen Amtes; — *αἱ συναρχίαι*, die sämmtlichen Magistratsmitglieder, Magistratsversammlung; Arist. polit. 4, 14; Pol. 4, 4, 2. 27, 2, 11.

σύν-αρχος, mitherrschend, Arist. pol. 3, 16.

συν-άρχω, mit herrschen, Amtsgenosse in einem obrigkeitlichen Amte sein; *πάντες οἱ κατὰ τοὺς τόπους συνάρχοντες τῷ μεγίστῳ δαίμονι θεοί*, Plat. Polit. 272 e; *οἱ ξυνάρχοντες*, die Amtsgenossen, Thuc. 6, 15. 7, 16; Plat. Rep. IV, 463 b; Lys. 12, 52; Pol. 3, 70, 2 u. öfter.

συν-άρω (s. *ἄρω*), wie *συναρμόζω*, zusammenfügen u. verbinden; — intransf., *συνήρασεν ἀοιδή*, der Gesang hing zusammen, war verbunden, H. h. Apoll. 164; *φάλαγξ συναραρυῖα*, Luc. Zeux. 8.

συν-αρωγός, mit helfend, Gehülfe; H. h. 7, 4; Philp. 21 (VI, 259).

συν-α-σεβέω, mit, zugleich gottlos sein, mit freveln, *τινί*, Antipho 4 *α* 3.

Digitized by Google

συν-ασκέω, mit od. zugleich üben, Dem. 19, 339; *φάλαγξ συνησκημένη*, eingeübt, Plut. Cleom. 20.

συν-άσκησις, *ἡ*, gemeinschaftliche Uebung; Clem. Al.; S. Emp.

συν-ασμενίζω, sich mitfreuen, E. M.

συν-ασμενισμός, *ὁ*, das sich mit Freuen, Sp.

συν-α-σοφέω, mit unklug od. unweise sein, Eur. Phoen. 397, von Valck. bezweifelt, s. aber Porson.

συν-ασπάζομαι, mit od. zugleich grüßen, Heliod.

συν-ασπιδόω, Schildgenosse sein, einander im Kampfe beistehen, Xen. Hell. 3, 5, 11 u. 7, 4, 23, = Folgdm, *συνασπιδοῦντες* dem *ἐπὶ κέρας* entgegen, in geschlossenen Colonnen.

συν-ασπίζω, die Schilde zusammenhalten, mit dicht an einander gehaltenen Schilden in geschlossenen Reihen stehen; Pol. 4, 64, 6. 12, 21, 3; Plut. Rom. 18; Luc. pisc. 1. — Ueberh. Jemandes Gefährte sein, *Βαχίῳ συνασπίζοντες*, Eur. Cycl. 39; *ἀλλήλοις*, Strab. 3, 4, 5; so auch med., S. Emp. adv. log. 1, 328.

συν-ασπισμός, *ὁ*, das Stehen u. Fechten in geschlossener Kampfreihe mit dicht zusammengehaltenen Schilden; Aelian. Tact. 11; Plut. Timol. 27.

συν-ασπιστής, *ὁ*, der Mitstreiter; Soph. O. C. 380; *τινί*, Antp. Th. 16 (Plan. 184).

συν-αστάχόω, voll sein von Kornähren, Arat. Dios. 318.

συν-αστραγαλίζω, mit od. zusammen mit Würfeln spielen, Sp.

συν-αστράπτω, mit, zugleich blitzen, Nonn. 3, 428.

συν-αστρία (?), *ἡ*, kleine Vereinigung zwischen Freunden, Schmollen, Proclus.

συν-ασχαλάω, = Folgdm; *τίς οὐ ξυνασχαλᾷ κακοῖς τεοῖσι*, Aesch. Prom. 161, vgl. 243. 303.

συν-ασχάλλω, mit od. zugleich traurig, unwillig oder zornig werden, *τινί*, über Etwas.

συν-α-σχημονέω, mit od. zugleich sich unanständig betragen, Plut. discr. am. et adul. 34.

συν-α-σχολέω, mit od. zugleich beschäftigen, pass. zugleich beschäftigt sein, Plut. Philop. 4 u. sonst.

συν-ατενίζω, starr ansehen, Sp.

συν-α-τῑμάζω, mit, zugleich entehren, beschimpfen, Plut. Agis 17.

συν-α-τῑμόω, = Vorigem, Plut. Flam. 19.

συν-ατμίζω, zugleich ausdünsten, ausdampfen, D. L. 6, 73.

συν-α-τυχέω, mit od. zugleich unglücklich sein; *μετά τινος*, Lycurg. 131; *τινί*, Plut. Agis 17.

συν-α-τυχής, *ές*, mit unglücklich, Tzetz. exeg. Il. p. 78.

συν-αυαίνω, zusammentrocknen, tranf., *συναναυῶ κόρας*, Eur. Cycl. 462; Hippocr. — Pass. zusammentrocknen, intr., Plat. Phaedr. 251 d.

συν-αυγασμός, *ὁ*, das Zusammentreffen der Strahlen od. des Lichtes; neben *σύλλαμψις*, von Fackeln, Plut. de fac. orb. lun. 16.

συν-αύγεια, *ἡ*, = Vorigem. — Bei Plat. u. den Platonikern das Zusammentreffen des Sehstrahls, des dem Auge innewohnenden Lichtes, *ὄψις*, mit den von dem Körper ausgehenden, objectiven Lichtstrahlen, wodurch das Sehen vermittelt wird, Plut. plac. phil. 4, 13.

συν-αυδάω, mit-, zugleich, zusammen sprechen, überein-, beistimmen, *ξύμφημι*, *ξυναυδῶ* Soph. Ai. 923.

συν-αυλέω, mit od. zusammen auf der Flöte blasen; *ἐπὶ τῷ τοὺς αὐλητὰς μὴ συναυλεῖν τοῖς χορεύταις*, Ath. XIV, 617 a; Luc. de dom. 16.

συν-αυλία, *ἡ*, das Zusammenflöten, nach Hesych., der Soph. frg. 79 anführt, *ἡ ὑπὸ θυείαν ἐπιτελουμένη αὔλησις*; so Ar. Equ. 9: *ἵνα ξυναυλίαν κλαύσωμεν, Οὐλύμπου νόμον*, wo der Schol. zu vgl., der auch erkl. *ξυναυλία λέγεται ὅταν κιθάρα καὶ αὐλὸς συμφωνῇ*, wie *μονῳδιῶν τε καὶ συναυλιῶν ἀρχέτω* Plat. Legg. VI, 765 b; bei Ath. XIV, 617 f *ἡ αὐλῶν πρὸς λύραν κοινωνία*; übertr., Einklang, Uebereinstimmung, Gemeinschaft, *θρήνου*, *πένθους* u. dgl., s. Jacobs Philostr. imagg. p. 275; — Ehestand, Arist. polit. 7, 16 (eigtl. das Zusammenwohnen, s. *σύναυλος* 2). — Auch *συναυλία δορός*, Speergemeinschaft, Zweikampf, Aesch. Spt. 821.

συν-αυλιασμός, *ὁ*, = *συναυλία*, Ath. III, 109 e, zw.

συν-αυλίζω, in ein Lager, eine Schlafstelle, Wohnung, *αὐλή* od. *αὐλις*, zusammenbringen, alte l. v. für *συναλίζω* Xen. Hell. 1, 1, 30. — Als dep. pass. zusammen liegen, schlafen, mit Andern zusammen sein, wohnen, Sp.

συν-αυλισμός, *ὁ*, das Zusammenliegen, -wohnen, Tzetz. exeg. Il. p. 44.

σύν-αυλος, mit- oder zusammenflötend, -tönend, -stimmend; *ἴτω ξύναυλος βοὰ χαρᾷ*, Eur. El. 879; vgl. Ar. Ran. 212; übertr., einstimmig, *ἀνέμῳ σύναυλος ἤχθη*, dem Winde gleich, so schnell wie der Wind wurde er daher getragen, Anacr. 59, 10.

σύν-αυλος, mit, zusammen liegend, wohnend, *χώροις μάλιστα πρὸς τίσι ξύναυλος ὤν*; Soph. O. R. 1126, vom Hirten gesagt; auch übertr., *Ἄτας θοίᾳ μανίᾳ ξύναυλος*, Ai. 605.

συν-αυξάνω (s. *αὐξάνω*), mit od. zugleich vermehren, vergrößern; *τὴν ἀρχήν τινι*, Xen. Cyr. 8, 3, 21; *τὰς δυνάμεις*, Pol. 10, 35, 5; *συναυξῆσαι καὶ ἐκτραγῳδῆσαι τὰς ἐπιτυχίας*, ausschmücken u. vergrößern, 6, 15, 7; Plut. Philop. 1. — Pass. mit, zusammen wachsen, groß werden, Dem. 8, 72.

συν-αύξησις, *ἡ*, das Mitwachsen, die Vergrößerung, Pol. 1, 6, 3.

συν-αύξω (s. *αὔξω*), = *συναυξάνω*, Xen. Mem. 4, 3, 6. — Pass., *εἰ μὴ ξυναύξοιντ' οἱ πέπλοι τῷ σώματι*, Eur. El. 544; *αὐξανομένῳ δὲ σώματι συναύξοντας καὶ αἱ φρένες*, Her. 3, 134; Sp.

συν-αφ-αιρέω (s. *αἱρέω*), mit od. zugleich ab- od. wegnehmen, Thuc. 8, 92.

συν-α-φανίζω, mit od. zugleich unsichtbar machen, vertilgen, Sp., wie D. Hal. 1, 1.

συν-άφεια, *ἡ*, Verbindung, Gemeinschaft, *τόπων*, Plut. Demetr. 5; Umgang, der Zustand des *συναφής*, Sp., s. Lob. Phryn. 497.

συν-άφ-εσις, *ἡ*, das Mitab-, Mitlos-, Mitauslassen, u., vom pass., das Mitauslaufen, Hesych.

συν-αφή, *ἡ*, = *συνάφεια*; Arist. partt. an. 4, 5; *ἡ τοῦ βέλους πρὸς τὸ ξύλον*, Pol. 6, 23, 11, vgl. 12, 18, 10. — Bei den Mathem. der Berührungspunkt.

συν-αφής, *ές*, verbunden, zusammenhangend, D. Hal. rhet. 7, 1.

συν-αφ-ίημι (s. *ἵημι*), mit oder zugleich loslassen, entlassen, *τους παρ' αὐτοῦ*, Pol. 11, 12, 7.

συν-αφ-ικνέομαι (s. *ἱκνέομαι*), mit od. zugleich an- od. zurückkommen, Sp.

συν-αφ-ίστημι (s. *ἵστημι*), mit od. zugleich abstellen, abtrünnig machen, *δείσαντες, μὴ ἀποστῶσιν*

Digitized by Google

τούς τε ἄλλους ξυναποστήσωσι ξυμμάχους Thuc. 1, 56; — med. nebſt intranſ. tempp. ſich mit entfernen, mit abfallen; Her. 5, 37. 104; ὁ δῆμος οὐ ξυναφίσταται τοῖς ὀλίγοις Thuc. 3, 47, u. öfter.

συν-αφ-ομοιόω, mit od. zugleich ähnlich machen, συναφομοιοῦται χροιᾷ Plut. discr. ad. et am. 12.

συν-αφ-ορίζω, mit od. zugleich abgrenzen, unterſcheiden, Plut. def. or. 27.

συν-άχθομαι (ſ. ἄχθομαι), ſich mit od. zugleich beſchweren, betrüben, mittrauern; τινί, Her. 8, 142; Isocr. 1, 26. 4, 112; τῇ πόλει συναχθεσθείην, Dem. Lpt. 113, mit folgdm εἰ; Folgde, wie Plut. consol. ad Apoll. Anf.

συν-άχνυμαι (ſ. ἄχνυμαι), mit betrübt ſein, mit trauern; Nonn. D. 11, 213; Qu. Sm. 2, 625.

σύν-αψις, ἡ, Verbindung, ἐν τῇ συνάψει αἰσθήσεως πρὸς διάνοιαν, Plat. Theaet. 195 c.

συν-βαΐζω (ſ. βαΐζω), mit od. zugleich tödten, ἀλλά με συνδάϊξον, Soph. Ai. 361.

συν-βαίνυμαι (ſ. βαίνυμι), mit od. zugleich eſſen, Qu. Sm. 3, 100.

συν-βαιταλεύς, ὁ, der Mitgaſt, Ath. VIII, 354 d.

σύν-βαιτις, ιδος, ἡ, fem. zu συνβαίτωρ, Tiſchgenoſſinn, Orph. H. 54, 11, l. d.

συν-βαίτωρ, ορος, ὁ, Miteſſer, Tiſchgenoſſe, Aesch. Eum. 331.

συν-βαλε (ſ. βαλω 2), mit oder zugleich eſſen, ſchmauſen; τοὺς γάμους συνβαλεσας ἐμοί, Eur. Hec. 1455, den Hochzeitſchmaus mit einnehmen.

συν-βάκνω (ſ. βάκνω), mit, zugleich beißen, zerbeißen, Sp.

συν-βακρύω, mit- od. zugleich weinen, u. tranſit., mit beweinen, Sp., wie Plut. de exil. 1, τὰ κοινὰ πάθη Lucull. 29.

συν-βαμάω (ſ. βαμάω), mit od. zugleich bändigen, Sp.

συν-βάμνημι, poet. ſtatt συνβαμάω, Nic. Al. 173.

συν-βανείζομαι, mit- od. zuſammenborgen, χρήματα πολλά Plut. Eum. 13.

συν-βαπανάω, mit aufwenden, verzehren, Sp.

συν-βεβεμένος, verbunden, Schol. Soph. O. R. 344 u. a. Sp.

συν-βείδω (ſ. βείδω), mit fürchten, perf. mit Präſensbdtg, συνβέβοικα, συνβέβωκα, Appian.

συν-βεκνύω, mit od. zugleich (das Abendbrot) eſſen; Plat. Conv. 174 e 217 c; Lys. 1, 23; Dem. 59, 24.

συν-βείκνιον, τό, = σύνδειπνον, Ath. IV, 140 c.

σύν-βειπνον, τό, gemeinſchaftliches (Abend-) Eſſen; Plat. Conv. 172 b; Dem. bei Poll. 6, 101; Plut. Cat. min. 68.

σύν-βειπνος, mit Einem eſſend, Tiſchgenoſſe; Eur. Ion 1172; Xen. Cyr. 3, 2, 25, öfter; Sp., wie Luc.

συν-βεκάζω, das ganze Gericht oder die ſämmtlichen Richter beſtechen; ἐκκλησίαν, Aesch. 1, 86; auch χορηγίας τὸ πλῆθος, Plut. Pericl. 9.

συν-βεκατεύω, die Zehnten mit eintreiben. — Die δεκάτη mit feiern, Sp.

σύν-βενδρος, dicht mit Bäumen beſetzt; waldig; νῆσος, Pol. 12, 4, 2; ὕλη, Babr. 43, 11; — τὸ σύνδενδρον, die Waldung, das Dickicht.

συν-βέομαι (ſ. βέομαι), mit od. zugleich bedürfen, bitten; τινί, mit Einem, Plat. Parm. 136 e; μετὰ Θεοδότου συνεδεήθην σοῦ μὴ ποιεῖν ταῦτα, Ep. III, 318 c; Sp., wie Plut. Demetr. 51.

σύν-βερρος, vom gemeinſchaftlichen Fell, Tzetz. ad Lycophr. 88.

σύν-βεσις, ἡ, das Zuſammenbinden, die Verbindung; Plat. Tim. 43 d; Hippocr. u. Sp., wie Plut., καὶ περιπλοκή Symp. 6, 10.

συν-βεσμεύω, zuſammenbinden, Pol. 3, 42, 8, ξύλα.

συν-βεσμέω, = Vorigem, Schol. Il. 18, 553.

συν-βεσμικός, ἡ, όν, zum Verbinden geſchickt, verbindend; ἐπίρρημα, Conjunction, Scholl.

συν-βέσμιος, mitgefeſſelt, mitgefangen, Sp.

συν-βεσμο-ειδής, ές, wie eine Conjunction, μόρια B. A. 480.

σύν-βεσμος, ὁ, die Verbindung, das Band; Eur., nur im heterogenen plur. σύνδεσμα, z. B. ἀμμίτων σύνδεσμ' ἐλέλυτο Bacch. 696, λέλυμαι μελέων σύνδεσμα Hipp. 199; die Häuſer, der Holzverband, Thuc. 2, 75; Plat. Polit. 310 a Rep. VII, 520 a u. öfter; Folgde; das Pack, ἐπιστολῶν, Hdn. 4, 12. — Bei Arist. die Partikel; u. im engern Sinne die Conjunction, Gramm.

συν-βεσμότης, ὁ, = συνδέσμιος; Plat. Rep. VII, 516 c; Thuc. 6, 60; Sp., wie D. Cass.

συν-βεσποτεία, ἡ, gemeinſchaftliche Herrſchaft (?).

συν-βέτης, mitgebunden, mitgefangen, Ath. V, 213 a; — zuſammenbindend, vereinigend.

συν-βετικός, ἡ, όν, zum Verbinden, Vereinigen gehörig, tauglich; Hippocr. u. Sp., wie Plut., bei dem es de plac. phil. 5, 18, dem ἀσύνδετος entgegeſetzt, ein aſtrologiſcher Ausdruck iſt.

σύν-βετος, zuſammengebunden; Soph. Ai. 62. 289; Plat. Polit. 280 e; τὰ σύνδετα, = σύνδεσμα, Eur. Ion 1390.

συν-βεύω, zuſammen benetzen, einweichen, Qu. Sm. 4, 213.

συν-βέω (ſ. βέω), zuſammenbinden, feſſeln; ὁππότε μιν ξυνδήσαι Ὀλύμπιοι ἤθελον ἄλλοι, Il. 1, 399; von einer Wunde, verbinden, αὐτὴν δὲ ξυνέδησε σφεδόνῃ, Il. 13, 599; Od. 10, 168; τοὺς ζῶντας αὖ δεσμοῖσι συνδήσας βοῶν, Soph. Ai. 62; Phil. 1004; Ggſz λύειν, Eur. I. A. 110; ἦ φίλους ἀεὶ φίλοις συνδεῖ, Phoen. 541; u. in Proſa: ξυνδεῖν καὶ ξυνέχειν οὐδὲν οἱοντα, Plat. Phaed. 99 c; καὶ ξυμπλέκειν, Polit. 309 b; συνδήσας τοὺς πόδας καὶ τὰς χεῖρας αὐτοῦ, Euthyphr. 4 c; Folgde, wie Plut., oft.

σύν-δηλος, ganz deutlich, offenbar; Arist. poet. 7, 12; Plut. Pyrrh. 34.

συν-δηλόω, ganz deutlich machen, Theophr.

συν-δημ-αγωγέω, mit od. zugleich das Volk leiten (ſ. δημαγωγέω); Plut. Pomp. 2; τοὺς πολλούς, Caes. 5.

συν-δημι-ουργέω, mit oder zugleich verfertigen, Hierocles.

συν-δημι-ουργός, mit verfertigend, Mitſchöpfer, Miturheber, τῶν νόμων Plat. Legg. II, 671 d.

συν-δημότης, ὁ, der mit aus demſelben Demos iſt, von den Atticiſten verworfen.

συν-δια-βαίνω (ſ. βαίνω), mit od. zugleich durch- od. hinübergehen; Thuc. 6, 101; Xen. An. 7, 1, 4; Folgde, wie Plut. Sert. 12.

συν-δια-βάλλω (ſ. βάλλω), mit od. zugleich überſetzen; — mit verleumden, anklagen, Thuc. 6, 44. 61; pass., Lys. 12, 93; συνδιαβάλλομαι οὐδὲν αἴτιος ὤν, Dem. 39, 19; Sp., wie Plut.

συν-δια-βαπτίζομαι, ſich mit Einem um die Wette untertauchen, ſich mit ihm in einen Streit einlaſſen, ihm gewachſen ſein, Dem. 25, 41, οὗτοι μὲν γὰρ ἐπίστανται τούτῳ συνδιαβαπτίζεσθαι; nach An-

Digitized by Google

dern von dem muthwilligen gegenfeitigen Untertauchen der zuſammen Badenden hergenommen.

συν-δια-βαστάζω, mit oder zugleich durchtragen, ertragen, Eust.

συν-δια-βιβάζω, mit oder zugleich durch- od. überführen; Plat. Legg. X, 892 e; *τὴν στρατιάν*, Plut. Lucull. 4.

συν-δια-γίγνομαι (ſ. *γίγνομαι*), mit aushalten, bleiben, Schol. Ar. Th. 19.

συν-δια-γιγνώσκω (ſ. *γιγνώσκω*), mit als Richter entſcheiden, Thuc. 2, 64.

συν-δια-γράφω, = *διαγράφω σύν*, Sp.

συν-δι-άγω (ſ. *ἄγω*), mit od. zugleich durchführen; — sc. *τὸν βίον*, ſcheinbar intranſ., zuſammen leben, Arist. neben *συνδιημερεύω*, rhet. 2, 4; Plut. Alcib. 37, öfter.

συν-δι-αγωγή, *ἡ*, gemeinſchaftlicher Zeitvertreib, Sp.

συν-δια-δίδωμι (ſ. *δίδωμι*), mit durchlaſſen, Gal.

συν-δια-ζάω (ſ. *ζάω*), mit Einem das Leben hinbringen, Sp.

συν-δια-θερμαίνω, mit od. zugleich durchwärmen, Hippocr.

συν-διά-θεσις, *ἡ*, gemeinſchaftliche Stimmung, Sp.

συν-δια-θέω (ſ. *θέω*), mit durchlaufen, *μετὰ τῆς ἀγέλης* Plat. Polit. 266 c.

συν-δι-αιρέω (ſ. *αἱρέω*), mit od. zugleich aus einander nehmen, trennen, Clem. Al. u. Plut.

συν-διαιτάομαι, pass., mit, zugleich, zuſammen wohnen, leben; von Hunden, Thuc. 2, 50; *μετ' ἀλλήλων ξυνδιαιτωμένους ζῆν*, Plat. Tim. 18 b, vgl. Legg. XI, 929 d; poet. bei Stob. fl. 11, 2.

συν-διαίτησις, *ἡ*, das Zuſammenwohnen; neben *συμβίωσις*, Plut. Timol. praef.; sol. an. 23; *οὐκ ἴση εἰς τοὺς ὑπηκόους*, Arr. An. 4, 7, Betragen gegen die Unterthanen.

συν-διαιτητής, *ὁ*, 1) der mit einem Andern zuſammen wohnt u. lebt, Luc. epist. Saturn. 36, l. d. — 2) Mitſchiedsrichter, Dem. 33, 19. 20.

συν-δίαιτος, = Vorigem 1, Schol. Od. 1, 238 u. a. Sp., wie Hierocles bei Stob.

συν-δι-αιωνίζω, die ganze Zeit od. das ganze Leben zubringen mit Einem, Philo, Hesych.

συν-δια-καίω (ſ. *καίω*), mit od. zugleich erhitzen, übertr., *συνδιακεκαυμένος καὶ γέμων πυρός*, Plut. amator. 6.

συν-δια-κινδυνεύω, ſich mit od. zugleich in Gefahr begeben, einen Kampf wagen; Her. 7, 220; *μετ' ἐμοῦ*, Plat. Lach. 189 b.

συν-δια-κομίζω, mit od. zugleich hindurch-, hinüberbringen, pass. hinüberfahren, z. B. über einen Fluß, Pol. 3, 43, 4.

συν-διάκονος, Mitdiener, Posidipp. bei Ath. IX, 376 d.

συν-δια-κόπτω, mit durchhauen, Sp.

συν-δια-κοσμέω, mit oder zugleich anordnen, *τὴν πόλιν καὶ τοὺς νόμους* Plat. Legg. IV, 712 b.

συν-δια-κρίνω, mit od. zugleich abſondern, entſcheiden, *ἅπαντα ταῦτα ἃ Νέμεσις συνδιέκρινε σὺν δαίμοσι* Tim. Locr. 104 e.

συν-διάκτορος, *ὁ*, der mit überfährt, Luc. Cont. 1.

συν-δια-κυβερνάω, mit od. zugleich lenken, *τὰς ἐν τῇ πόλει πράξεις* Plat. Polit. 304 a.

συν-δια-λαμβάνω (ſ. *λαμβάνω*), auseinandernehmen, — zuſammen überlegen, beurtheilen, *περί τινος*, Pol. 16, 25, 1.

συν-δια-λέγομαι, dep. pass. (ſ. *λέγω*), mit, zugleich, zuſammen ſich unterhalten, Ath. III, 97 d.

συν-διά-ληψις, *ἡ*, gemeinſchaftliche Ueberlegung, M. Ant. 1, 10.

συν-δι-αλλαγή, *ἡ*, gemeinſchaftliche Ausſöhnung, D. Hal. Von

συν-δι-αλλάσσω, mit od. zugleich verſöhnen, ausſöhnen, *τινὰ πρός τινα*, Dem. 19, 36 u. Sp.

συν-δια-λῡμαίνομαι, mit od. zugleich verderben, D. Hal. 1, 23.

συν-δια-λύω (ſ. *λύω*), mit, zugleich, zuſammen auflöſen, verſöhnen, ausgleichen; *τὰς ταραχάς*, Isocr. 4, 134; Dem. 38, 17; Sp.; — im med. bezahlen, Luc. Dem. enc. 45.

συν-δι-αμαρτάνω (ſ. *ἁμαρτάνω*), mit, gemeinſchaftlich fehlen, Sp.

συν-δια-μάχομαι (ſ. *μάχομαι*), mit durchkämpfen, *ὑπέρ τινος πρός τινα*, Plat. Phil. 66 e.

συν-δια-μένω (ſ. *μένω*), mit od. zugleich verbleiben u. aushalten, Xen. Cyr. 4, 5, 58.

συν-δια-μνημονεύω (ſ. *μνημονεύω*), mit od. zugleich erwähnen, in Erinnerung bringen; *κἀμοὶ συνδιαμνημονεύσατε*, Aesch. 1, 18; Dem. 19, 19.

συν-δια-νέμω (ſ. *νέμω*), mit od. zugleich austheilen, vertheilen, Plut. u. a. Sp.

συν-δια-νεύω, mit od. zugleich ſich neigen, wenden; *πάντῃ συνδιανευόντων τῶν ὀργάνων*, Pol. 1, 23, 10; u. übertr., *τῇ διανοίᾳ χρὴ συνδιανεύειν καὶ συνορᾶν ἐπὶ τοὺς τόπους*, 3, 38, 5; Sp., wie Plut.

συν-δια-νήχομαι, mit durchſchwimmen, Sotion b. Stob.

συν-δια-νοέομαι, dep. pass., mit oder zugleich überlegen, berathſchlagen; *τινὶ περί τινος*, Pol. 2, 54, 14 u. öfter; *συνδιανοηθῆναι, πῶς ἄν* —, 31, 20, 7; u. Sp.

συν-δια-νυκτερεύω, die ganze Nacht mit Einem zubringen, Plut.

συν-δια-περαίνω, mit oder zugleich vollenden, *συνδιαπεραναι τὸν λόγον* Plat. Gorg. 506 b.

συν-δια-περαιόω, mit hinüberſetzen, Schol. Thuc. 6, 44.

συν-δια-πέτομαι (ſ. *πέτομαι*), mit durchfliegen, Plat. Theaet. 199 e.

συν-δια-πλέκω, mit durchflechten, Sp.

συν-δια-πλέω (ſ. *πλέω*), mit od. zugleich durch- od. hinüberſchiffen, Luc. bis accus. 27.

συν-δια-πνέω (ſ. *πνέω*), mit durchwehen, Stob. ecl. phys. 1 p. 54.

συν-δια-πολεμέω, mit od. zugleich einen Krieg bis zu Ende führen, Thuc. 8, 13, nach Bekker u. Krüger, von Poppo verworfen.

συν-δια-πονέω, mit od. zugleich ausarbeiten, eine Arbeit vollenden; Plat. Legg. VIII, 842 e; *μετά τινος*, mit Einem arbeiten, ſich üben, Soph. 318 b; u. Sp.

συν-δι-α-πορέω, mit oder zugleich bezweifeln, in Verlegenheit ſein; Plut. Aristid. 11; *περί τινος*, Pomp. 75.

συν-δια-πράσσω, att. -ττω, mit od. zugleich bewirken, durchſetzen, Isocr. 4, 38 u. Sp., wie Luc. D. D. 24, 1 bis accus. 2 u. Plut. — Med. mit Einem verhandeln, um Etwas durchzuſetzen, *ὑπέρ τινος*, Xen. An. 4, 8, 24.

συν-δι-αρθρόω, mit oder zugleich vergliedern; deutlich ausſprechen, articuliren, Arist. metaph. 1, 8.

Digitized by Google

Phocyl. 132; λύπας καὶ θρήνους, Plut. consol. ad Apoll. p. 357.

συν-εγ-καλέω (ſ. καλέω), mit oder zugleich anklagen, Sp.

συν-εγ-κλείω, mit einſchließen, Sp.

συν-εγ-κλίνω, mit od. zugleich einbiegen, neigen. — Bei den Gramm. = als Encliticum mit zurückgeworfenem Accent ſchreiben.

συν-έδρα, ἡ, = συνεδρία, Hesych.

συν-εδρία, ἡ, = συνεδρίαι, von συνεδρεύω, Berathſchlagung, μετὰ τῶν φίλων Pol. 18, 37, 2.

συν-εδραντής, ὁ, der Beiſitzer im Rathe (?).

συν-εδρεύω, zuſammen oder beiſammen ſitzen, beſ. im Rathe, um zu berathſchlagen; συνήδρευε, Ath. VI, 260 a; Pol. 2, 26, 4 u. öfter; συνεδρεύειν ἐς τὸ Ἀχαϊκόν, am achäiſchen Bündniß Theil nehmen, Paus. 7, 12; dah. οἱ συνεδρεύοντες, die Rathsherren, beſ. Geſandte der Griechen zur Amphiktyonenverſammlung, Dem. 17, 15; — τὰ συνεδρευόμενα, das im Rathe Beſchloſſene, D. Hal. 10, 13.

συν-εδρία, ἡ, das Zuſammen- oder Beiſammenſitzen, Xen. Mem. 4, 2, 3; Verſammlung, Vereinigung, wie ἔχθραι τε καὶ στέργηθρα καὶ συνεδρίαι verbunden ſind Aesch. Prom. 490; beſ. Verſammlung, um Rath zu pflegen, Rathsſitzung. — Von Kriegsheeren, d. i. Standquartiere. — In der Sprache der Wahrſager das Zuſammenſein der geſellig lebenden Thiere, Arist. H. A. 9, 2, 1, im Ggſ. von διεδρία.

συν-εδριάζω, = συνεδρεύω, LXX.

συν-εδριακός, ἡ, όν, zum συνέδριον gehörig, durch ein συνέδριον verwaltet; πολιτεία, verbunden mit δημοκρατική, mit einer Rathsverſammlung an der Spitze, Pol. 31, 12, 12.

συν-εδριάομαι, poet. = συνεδρεύω, Ap. Rh. 1, 828.

συν-έδριον, τό, Sitzung od. Vereinigung von mehrern Sitzenden, βούλει συνέδριον κατασκευάσωμεν, Plat. Prot. 317 d; beſ. Rathsverſammlung, Her. 8, 56 Lys. 9, 6 Isocr. 3, 19; von der Amphiktyonenverſammlung, Dem., wie Pol. 40, 6, 6; vom röm. Senat, Pol. 1, 11, 1 u. öfter, u. a. Sp.; — συντελεῖν εἰς τὸ συνέδριον, Luc. Deor. Conc. 15. — Auch die Verſammelten ſelbſt, und der Ort, wo die Sitzungen gehalten zu werden pflegten, Her. 8, 79, Xen. Hell. 2, 4, 23, Hdn. 6, 10, 5.

σύν-εδρος, zuſammen od. beiſammen ſitzend, verſammelt, beſ. zum Rathe, rathſchlagend; ἐκ γὰρ συνέδρου καὶ τυραννικοῦ κύκλου Κάλχας μεταστάς, Soph. Ai. 736; O. C. 1384 heißt die Δίκη eine ξύνεδρος Ζηνὸς ἀρχαίοις νόμοις, Beiſitzerinn, Wächterinn; κατεῖδον δ' Αἰαντε συνέδρω, Eur. I. A. 192; u. in Proſa, Beiſitzer einer Rathsverſammlung: Her. 3, 34; Thuc. 4, 23; Dem. 24, 127.

συν-εικοσι, ſ. συνείκοσι.

συν-ειργάθω, ep. ſtatt συνειργάθω, w. m. ſ.

συν-είργω, ep. ſtatt συνείργω, w. m. ſ.

συν-ἐζευγμένως, adv. part. perf. pass. von συζεύγνυμι, verbunden, gepaart, Schol. Ar. Av. 305.

συν-εθέλω (ſ. ἐθέλω), mit, auch, daſſelbe wollen, beiſtimmen; Plat. Ep. I, 309 a; Antiph. 3 β 8.

συν-εθίζω (ſ. ἐθίζω), womit od. wozu gewöhnen; Thuc. 4, 34; μηδὲν ἕτερον ἑτέρῳ ξυνεθίζειν μηδὲ φίλον ποιεῖν, Plat. Rep. IX, 589 a; συνειθισμένον, Soph. 236 d; συνεθιστέον τὰ σκοτεινὰ θεάσασθαι, Rep. VII, 520 c; μελέτα περὶ καλῶν ἐπιτηδευμάτων λέγειν, ἵνα συνεθισθῇς ὅμοια τοῖς εἰρημένοις φρονεῖν, damit du dich zugleich gewöhnſt, Isocr. 2, 38; ἡμεῖς δὲ ἑαυτοὺς χρῆσθαι λόγοις συνεθίζομεν, Plut. Symp. VII prooem. u. öfter; εἰ τὰ βέλτιστα ὑμᾶς ἀκούειν συνεθίζω, Dem. 13, 13; αἷς ἔθεσι συνειθίσθαι τοὺς ἵππεῖς, Pol. 10, 21, 1.

συν-εθισμός, ὁ, Angewöhnung womit oder wozu, Gewohnheit.

συν-είδησις, ἡ, das Mitwiſſen, das Bewußtſein, Gewiſſen, Luc. amor. 49 u. a. Sp.

(συν-είδω, ſ. σύνοιδα u. συνορίω).

συν-εικάζω, zuſammen vergleichen, ähnlich machen, Ath. IX, 391 b.

συν-είκοσι, je zwanzig, zwanzig zuſammen, ep. u. des Verſes wegen ξυνεείκοσι, Od. 14, 98.

συν-είκω, zuſammen nachgeben; τῷ καιρῷ, Pol. 32, 19, 3; Plut. Phoc. 2.

συν-ειλαπινάζω, mit oder zuſammen ſchmauſen, Nonn. D. 11, 76.

συν-ειλέω (ſ. εἰλέω), zuſammenwickeln, -drängen, -treiben; τὰ τέκνα καὶ τὰς γυναῖκας ἐς τοὺς νεωσοίκους, Her. 3, 45, ſie in die Schiffshäuſer hin zuſammentreiben; auch von Sachen, feſt zuſammenbinden, τὰς ῥάβδους, 4, 67; συνειλοῦντο Xen. Hell. 7, 2, 8; Sp., wie Luc. merc. cond. 26; συνειληθήσονται ἀπορίᾳ, S. Emp. adv. log. 1, 304.

συν-είλησις, ἡ, das Zuſammenwickeln, -treiben, Schol. Arat. 156.

συν-ειλίσσω, = συνελίσσω, σπείρας Eur. Ion 1164.

(συν-είλκω, iſt kein Wort, bei Ar. Av. 294 iſt συνελκύεται f. ſ. für συνειλέκται).

συν-ειμαρμένα, τά, das vom Schickſal mit od. zugleich Verhängte, Plut. de fato 4.

σύν-ειμι, mit, zugleich, zuſammen ſein, ἔμελλον ἅτε ξυνέσεσθαι οἰῖζοῖ, Od. 7, 270, noch Unglück erleben; umgehen, πολλοῖς μὲν ἆσι νυκτέροις ὀνείρασιν ξύνειμι, Aesch. Pers. 173; Soph. Phil. 481 El. 256 u. öfter; von ehelicher Gemeinſchaft, 268. 350, wie Eur. Hel. 304 u. öfter; u. in Proſa, ποίαν χρὴ ποίῳ ἀνδρὶ συνοῦσαν ὡς ἀρίστους παῖδας τίκτειν Plat. Theaet. 149 d; Xen. Cyn. 3, 1, 39; oft von Zuſtänden, in denen man ſich befindet, οἵᾳ νόσῳ ξύνεστιν (πόλις), Soph. O. R. 303; u. umgekehrt, ὅτῳ γάμοι ξυνόντες εὑρέθησαν ἀνόσιοι, O. C. 950; τοῖς πάλαι νοσήμασι ξυνοῦσι λυπεῖσθαι, Ai. 331; ἐμοὶ οὐδὲ ξύνεστιν ἐλπίς, Eur. Troad. 677; ξυνεῖναι τῷ πόπῳ, Ar. Plut. 521; γνώμαις καὶ μερίμναις, Nubb. 1386; ἡδοναῖς, Plat. Rep. IX, 586 b; δείμασι, Legg. VII, 791 b; ξυνῆν ἐμαυτῷ, Xen. Hier. 6, 2; τοὺς τῇ γεωργίᾳ συνόντας, die ſich mit dem Ackerbau beſchäftigen, Oec. 15, 12; ταῖς πόλεσιν, Hier. 2, 14; Sp., ἀπορίᾳ σύνεσμεν Luc. Cronos. 11, εὐδαιμονίᾳ bis accus. 3. — Beſ. es mit Jemandem halten, ihm beiſtehen, Δίκη ξυνοῦσα φωτὶ παντόλμῳ φρένας, Aesch. Spt. 653; ὑμῖν Δίκη χοὶ πάντες σὺν ξυνεῖεν εἰσαεὶ θεοί, Soph. O. R. 275; τίς σοι ξυνέσται χείρ; Eur. Hec. 879; ταῖς γνώμαις ἑτέρων, Ar. Vesp. 1460; und als Schüler, um Jemandes Unterricht zu genießen, mit ihm umgehen, Plat. Theaet. 151 a Alc. I, 118 c; τὸ συνεῖναι ἀλλήλοις διαλεγομένους, Prot. 336 b; ξυνεσόμεθα πολλοῖς τῶν νέων αὐτόθι καὶ διαλεξόμεθα, Rep. I, 328 a; adj. verb., ὡς πάντως συνεστέον Πρωταγόρᾳ, Prot. 313 b; οἱ συνόντες, die Verſammel-

Digitized by Google

ten, auch die Gäste, Xen. Conv. 1, 15. 6, 2; Schüler, Mem. 1, 4, 1; Vertrau'te, Pol. 4, 24, 2; Luc. Iov. trag. 27 verbindet *σύνεστιν ἐπὶ φιλοσοφίᾳ πολλοῖς τῶν νέων*; vgl. auch rhet. praec. 23.

σύν-ειμι (f. *εἶμι*), mit, zugleich, zusammen gehen, sich versammeln, *ἐς χῶρον ἕνα*, Il. 4, 446. 8, 60; bes. — a) im feindlichen Sinne, zusammentreffen, handgemein werden, kämpfen; 6, 120. 14, 393. 16, 476; Hes. Th. 686 Sc. 383; mit dem ausdrücklichen Zusatze *μάχεσθαι*, Il. 20, 159. 23, 814; *ἰριδὶ ξυνιόντες*, 20, 66. 21, 390; Hes. Th. 705. — b) im friedlichen Sinne, zusammenkommen, um mit einander zu sprechen, *τινὶ εἰς λόγους*, übh. übereinkommen, *ἐς τωὐτό*, Her. 1, 62; *ἡ ἄλλη Ἑλλὰς πᾶσα μετέωρος ἦν ξυνιουσῶν τῶν πρώτων πόλεων*, Thuc. 2, 8, u. öfter; sich vereinigen, *ξυνόδους ξυνιέναι*, Plat. Conv. 197 d; *εἰς τὴν κοινωνίαν*, Legg. VI, 773 a; *ὁλοφύροντας ξυνιόντες*, wenn sie zusammen kommen, Rep. I, 329 a; *ἀπὸ τῶν πρὸς ἄλληλα ξυνιόντων*, Soph. 248 a; *οὐ ξυνήεσαν βουλευσόμενοι ὡς τὸν βασιλέα*, Thuc. 2, 15; *συνιὼν ἐπὶ καταλύσει τοῦ δήμου ἑάλω*, von Verschwörungen, Dem. 24, 144. — Von fleischlicher Gemeinschaft, coire, Arist. H. A. 5, 2, dem *πλησιάζειν* entsprechend; u. so Plut. Sol. 2, Lesart der mss. für *συνεῖναι*. — Auch von Geldern, zusammenkommen, -fließen, eingehen, *χρήματα συνιόντα*, Her. 1, 64. 4, 1.

συν-εἶπον (f. *εἶπον*), mit Einem übereinstimmen, ihm beistehen; Eur. Hipp. 557; Xen. Cyr. 4, 2, 46. 8, 3, 6; Lys. 12, 33, im Ggstz von *ἀντειπεῖν*; bes. für Jemanden sprechen, Pol. 23, 8, 13 u. a. Sp.; Is. 4, 1. — Med. *συνείπασθαι*, sich verabreden, D. Hal. 5, 51.

συν-αργάθω, ep. *συνεργάθω*, = *συνείργω*, *ὅσον ἄκραι συνέργαθον* Il. 14, 36.

συν-είργνῡμι u. **συναργνύω**, = *συνείργω*, Sp., wie Plut. conj. praec. 4.

συν-είργω, ep. *συνείργω*, zusammen einschließen, zusammensperren, Od. 9, 427; zusammenbinden oder -schnüren, 12, 424. 14, 72. S. das att. *συνέργω*.

συν-είρηκα, perf. zu *σύμφημι*, *συνερῶ*, *συνεῖπον*.

συν-ειρμός, ὁ, Verknüpfung, Zusammenhang, Demetr. Phaler.

συν-είρω (f. *εἴρω*), zusammenknüpfen, anreihen; *τοὺς σπίνους*, Ar. Av. 1079; *κύνας*, Xen. Cyn. 6, 21; *ᾠδαῖς τε καὶ ὀρχήσεσιν ἀλλήλους ξυνείροντας*, Plat. Legg. II, 654 a; Folgende; *ἀτάκτως συνείρων*, Luc. Nigr. 8; *συνείρωμεν τὸν λόγον*, Plat. Polit. 267 a; auch ohne *λόγον*, eine zusammenhangende Rede halten, vgl. *λόγους τούτους συνείρει σαφῶς καὶ ἀπνευστί*, Dem. 18, 308; *ἀτάκτως συνείρων*, Luc. Nigr. 8, vgl. Somn. 8; auch zusammenhangend lesen, Pol. 10, 47, 9; mit u. ohne *ὁδόν*, zusammengehen; *συνεῖρον ἀπιόντες*, Xen. Cyn. 7, 5, 6; — *ἀρχὰς ὑποτίθεσθαι, αἳ ἐπιπολὺ δύνανται συνείρειν*, Arist. gen. anim. 2, 1, vielumfassende Principien.

συν-εισ-άγω (f. *ἄγω*), mit od. zugleich einführen, einbringen; Her. 5, 75; *τὰ ἐπιτήδεια*, Xen. Cyr. 3, 2, 24; — sc. *στρατόν*, zugleich einen Einfall thun, Sp.

συν-εἰς-ακτος, mit, zugleich eingeführt, eingebracht, Sp.

συν-εισ-βαίνω (f. *βαίνω*), mit, zugleich hineingehen; *συνεισβὰς πλοῖον*, das Fahrzeug mit bestiegen habend, Aesch. Spt. 584, wie *ὅσοι ταὐτὸν συνεισέβησαν σκάφος* Eur. Med. 477; *εἰς πλοῖον*, Antiph. 5, 82.

συν-εισ-βάλλω (f. *βάλλω*), mit od. zugleich hineinwerfen, -bringen. — Gew. intransf., sc. *ἑαυτόν* oder *στρατόν*, zusammen angreifen, einen Einfall machen, *ἐς Ἀθήνας*, Her. 9, 17; Thuc. 4, 94; Xen. Cyr. 7, 1, 32; *εἰς τι μετά τινος*, Hell. 6, 5, 22; fut., Dem. 1, 26; Sp., wie Plut.

συν-εισ-βολή, ἡ, gemeinschaftlicher Einfall, Angriff, Eust.

συν-εισ-δύνω, = Folgdm.

συν-εισ-δύομαι (f. *δύω*), mit od. zugleich hineingehen, Arist. mirab. 103.

συν-εἰς-ειμι (f. *εἶμι*), mit od. zugleich hineingehen, Sp., wie Plut.

συν-εισ-ελαύνω (f. *ἐλαύνω*), mit od. zugleich hineintreiben, und sc. *ἅρμα*, *ἵππον*, *ἑαυτόν* u. ä., scheinbar intransf., hineinfahren, -reiten, -gehen, Plut. Artax. 13 u. a. Sp.

συν-εισ-έρχομαι (f. *ἔρχομαι*), mit, zusammen hineingehen; *θέλω κἀγώ σοι συνεισελθεῖν δόμους*, Eur. Hel. 334; *εἰς τὸ τεῖχος*, Thuc. 4, 57; Xen. An. 4, 5, 10; Andoc. 4, 17; Sp., wie Luc. Nigr. 16.

συν-εισ-ευ-πορέω, mit dazu verschaffen, Ath. IX, 367 c.

συν-εισ-ηγέομαι, mit einführen, übertr., mit vortragen, vorschlagen, *λόγους* Plut. an seni 23.

συν-εισ-θρώσκω (f. *θρώσκω*), mit oder zugleich hineinspringen, Sp.

συν-εισ-κατ-οικέω, mit darin wohnen, Hippocr.

συν-εισ-κομίζω, mit hineintragen od. -führen, Sp.

συν-εισ-κρίνω, mit od. zugleich hineinbringen u. absondern, Plut. plac. phil. 4, 17, pass.

συν-εισ-πέμπω, mit hineinschicken, Ael. H. A. 12, 43.

συν-εισ-πηδάω, mit od. zugleich hineinspringen, App. Mithr. 98.

συν-εισ-πίπτω (f. *πίπτω*), mit od. zugleich hineinfallen; *ξυνεισπεσοῦμαι μετὰ σοῦ*, Ar. Eccl. 1095; hineingerathen, eindringen; *εἰς τὸ τεῖχος*, Her. 3, 35; Thuc. 5, 3; Xen. Cyr. 3, 3, 28; *εἰς τὴν θάλασσαν*, An. 5, 7, 25; *εἴσω τῶν πυλῶν σύν τινι*, 7, 1, 12; *κατὰ τὰς πύλας*, Hell. 4, 7, 6; *εἰς τὴν πόλιν*, Pol. 4, 71, 12; Sp., wie D. Cass. 58, 1.

συν-εισ-πλέω (f. *πλέω*), mit oder zugleich hineinschiffen, -fahren, *εἰς λιμένα*, Xen. Hell. 1, 6, 16.

συν-εισ-ποιέω, Einen mit in Etwas hineinbringen; *τινά τινι*, Einen zu gewinnen suchen wofür, oder geneigt machen; bes. Sp., *ὑπουργίαις καὶ χάρισι τὸν ἀδελφόν* Plut. de frat. am. 9 u. öfter.

συν-εισ-πορεύομαι, dep. pass., mit oder zugleich hineingehen, Sp.

συν-εισ-πράσσω, att. -ττω, mit, zugleich einfordern, eintreiben, *μοι τοὺς ὀφείλοντας* Dem. 49, 69, u. Sp., wie D. Hal.

συν-εισ-ρέω (f. *ῥέω*), mit oder zugleich einfließen, auch übertr., sich einschleichen, Ael. H. A. 1, 12 u. a. Sp., wie Ios.

συν-εισ-τρέχω (f. *τρέχω*), mit od. zugleich hineinlaufen, Appian.

συν-εισ-φέρω (f. *φέρω*), mit oder zugleich hineintragen, beitragen, *χρήματα* Xen. Hell. 2, 1, 5.

συν-εισ-φορά, ἡ, gemeinschaftliches Beitragen, gemeinschaftlicher Beitrag; D. Hal. 4, 11; Liban.

Digitized by Google

συν-εισ-φορέω, = *συνεισφέρω*, Sp.

συν-εισ-φρέω (f. *φρέω*), mit hineinlaſſen (?).

συν-εκ-βαίνω (f. *βαίνω*), mit oder zugleich herausgehen, aus einem Thal auf einen Berg, *ἐπὶ τὸ ὄρος* Xen. An. 4, 3, 22.

συν-εκ-βάλλω (f. *βάλλω*), mit od. zugleich herauswerfen, vertreiben; Xen. Hell. 3, 2, 13. 6, 5, 33 u. Folgde; *τινί τινα*, Pol. 3, 49, 10.

συν-εκ-βιβάζω, mit oder zugleich herausbringen, -führen, *τὰς ἁμάξας ἐκ πηλοῦ* Xen. An. 1, 5, 7.

συν-εκ-βοάω (f. *βοάω*), mit od. zugleich ausrufen, Hdn. 2, 8.

συν-εκ-βοηθέω, mit od. zugleich zur Hülfe, zum Beiſtande ausziehen, Sp.

συν-εκ-βράσσω, mit od. zugleich auswerfen, eigtl. vom ſiedenden Waſſer od. vom ſtürmiſchen Meere, Lycophr. 898.

συν-εκ-δέχομαι (f. *δέχομαι*), mit od. zugleich aufnehmen, auffaſſen, auch übertr., = begreifen, Plut. de frat. am. 9 u. a. Sp.

συν-εκ-δημέω, mit oder zugleich außer Landes oder in die Fremde gehen, fortreiſen, Plut. Cat. min. 5.

συν-εκ-δημία, *ἡ*, das Mitverreiſen, die Begleitung auf der Reiſe, Sp.

συν-έκ-δημος, mit oder zugleich außer Landes gehend; Plut. Otho 5; de virt. et vit. M. (p. 313); N. T.

συν-εκ-δίδωμι (f. *δίδωμι*), mit, zugleich, zuſammen ausgeben, ausſtatten u. verheirathen, ausſtatten helfen, *θυγατέρα τινί*, Lys. 19, 59; Dem. 18, 268; *κόρας*, D. Cass. 58, 2, u. a. Sp.

συν-εκ-δοχή, *ἡ*, eigtl. das Mitverſtehen. — In der Rhetorik eine Art des Ausdrucks, wobei der eigentliche Begriff nur angedeutet, nicht wirklich ausgedrückt iſt, beſ. wenn ein Theil für das Ganze oder umgekehrt das Ganze für einen Theil geſetzt iſt, Quinctil. instit. 8, 6, 18.

συν-εκ-δοχικός, *ἡ*, *όν*, zur *συνεκδοχή* gehörig, in dem rhetoriſchen Sinne, ſ. das Vorige; D. Sic. 5, 31 ſagt von den Galliern *βραχυλόγοι καὶ αἰνιγματίαι καὶ τὰ πολλὰ αἰνιττόμενοι συνεκδοχικῶς*.

συν-εκ-δρομή, *ἡ*, gemeinſchaftliches Auslaufen, gemeinſchaftlicher Ausfall u. Angriff, Sp.

συν-εκ-δρομικῶς *εἰπεῖν*, im Allgemeinen ſprechen, Schol. Thuc.

συν-εκ-δύνω, = Folgdm.

συν-εκ-δύω (f. *δύω*), mit hinausgehen, ſich mit hinausſchleichen, Polyaen. 2, 31. — Med. ſich mit ausziehen, mit ablegen, *τὴν αἰδῶ* Her. 1, 8.

συν-εκ-θεάζω, mit od. zugleich unter die Götter verſetzen, Plut. de frat. am. g. E.

συν-εκ-θερμαίνω, mit oder zugleich erwärmen, Plut. Pomp. 8.

συν-εκ-θέω (f. *θέω*), mit herauslaufen, einen Ausfall machen, Appian.

συν-εκ-θηλύνω, mit od. zugleich weibiſch machen, verweichlichen, Ath. XV, 687 a.

συν-εκ-θλίβω, mit oder zugleich ausdrücken, herauspreſſen, Arist. probl. 4, 2.

συν-εκ-θνήσκω (f. *θνήσκω*), mit od. zugleich ſterben, *συνεκθανεῖν σπῶντα χρὴ τῷ πάματι* Eur. Cycl. 568.

συν-εκ-καί-δεκα, je ſechszehn, immer ſechszehn zuſammen, Dem. 18, 104.

συν-εκ-καίω (f. *καίω*), mit oder zugleich an-, verbrennen, *τὰ δένδρα* Ael. V. H. 63, 1; übertr., mit entflammen, zum Kriege, Pol. 3, 14, 3.

συν-εκ-καλέω (f. *καλέω*), mit od. zugleich heraus- od. hervorrufen, u. med. zu ſich mit herausrufen, mit herauslocken, herausfordern, *τινὰ πρὸς τὴν χρείαν*, Pol. 18, 2, 11; Plut. u. a. Sp.

συν-εκ-κεῖμαι (f. *κεῖμαι*), mit ausgeſetzt ſein; Heliod. 2, 31; Long. 4, 18. 19.

συν-εκ-κενόω, mit ausleeren, Sp.

συν-εκ-κεντέω, mit od. zugleich ausſtechen, LXX.

συν-εκ-κλέπτω, mit od. zugleich herausſtehlen, heimlich bewerkſtelligen; *γάμους* Eur. El. 364, vgl. Troad. 1018.

συν-εκ-κλησιάζω, der Volksverſammlung beiwohnen, Clem. Al. paedag. 2, 8; Plut. Sol. 18.

συν-εκ-κλίνω, mit od. zugleich ausbeugen, D. Sic.

συν-εκ-κλύζω, mit od. zugleich ausſpülen, Arist. gen. an. 1, 19.

συν-εκ-κολυμβάω, mit herausſchwimmen, Galen.

συν-εκ-κομίζω, mit ertragen, *κακά* Eur. Or. 684, *πόνους τινί* El. 73.

συν-εκ-κόπτω, mit od. zugleich aushauen, abhauen, *τὰ δένδρα* Xen. An. 4, 8, 8.

συν-εκ-κρίνω, mit od. zugleich ausſondern, Arist. meteor. 2, 3 gen. an. 2, 4.

συν-εκ-κρούω, mit herausſtoßen, *εἶξας καὶ συνεκκρουσθείς*, Plut. Caes. 33.

συν-εκ-λαλέω, mit, zugleich, ausſprechen, Eust.

συν-εκ-λάμπω, mit od. zugleich heraus- od. hervorleuchten, Plut. fac. orb. lun. 5.

συν-εκ-λεαίνω, mit od. zugleich ausglätten, ausreiben, Diosc.

συν-εκ-λέγω (f. *λέγω*), mit, zugleich, zuſammen ausleſen, med. mit für ſich ausſuchen, Luc. epist. saturn. 28 u. a. Sp.

συν-εκ-λεάω, = *συνεκλεαίνω*, Sp.

συν-εκ-λείπω, mit oder zugleich ausbleiben; Strab. 10, 2, 12; Plut. de defect. orac. 11 u. öfter.

συν-εκ-λεκτός, mit oder zugleich ausgeleſen, ausgewählt, N. T.

συν-εκ-λύω (f. *λύω*), mit, zugleich auslöſen, entkräften, *πάντα συνεκλέλυται* Maced. 26 (VI, 56).

συν-εκ-μαχέω, mit, zugleich, zuſammen kämpfen, indem man einen Ausfall macht, Ar. Lys. 1154.

συν-εκ-μοχλεύω, mit oder zugleich heraushebeln, Ar. Lys. 430.

συν-εκ-νήχομαι, mit herausſchwimmen, Sp.

συν-εκ-πέμπω, mit oder zugleich aus-, fort-, wegſchicken; Plut. Tim. 91 a; Xen. Hell. 7, 2, 18 Oec. 7, 35 u. Sp., wie Plut. Timol. 2 u. Luc.

συν-εκ-περαίνω, mit oder zugleich reif machen, pass. mit reif werden, Plut. Symp. 7, 2, 2.

συν-εκ-πέτω, ſpätere Form ſtatt *συνεκπέσσω*.

συν-εκ-περάω (f. *περάω*), mit od. zugleich heraus-, hervorgehen, *μετά τινος*, Xen. Cyn. 4, 5.

συν-εκ-πέσσω (f. *πέσσω*), att. -ττω, mit oder zugleich aus- od. gar kochen, reif machen, verdauen helfen; Arist. probl. 2, 21; Plut.; übertr., zugleich mildern, mäßigen, *καὶ ἀμβλύνειν τὸ κραιπαλῶδες* Plut. Symp. 3, 1, 3.

συν-εκ-πιέζω, mit oder zugleich ausdrücken, Geopon.

συν-εκ-πικραίνω, mit oder zugleich bitter machen, erbittern, Plut. tranq. an. 7, pass., *τινί*.

συν-εκ-πίμπρημι (f. *πίμπρημι*), mit entzünden, Arist. meteor. 3, 1.

Digitized by Google

συν-εκ-πίνω (ſ. *πίνω*), mit oder zugleich austrinken, Xen. An. 7, 3, 32.

συν-εκ-πίπτω (ſ. *πίπτω*), mit od. zugleich herausfallen, hervorbrechen, herausgeriſſen werden; *ἐκ τῶν ὄζων ξυνεκπίπτουσαι*, Plat. Tim. 84 b; hervorgehen, *ἀεὶ συνεκπίπτουσα καὶ γεννωμένη αἴσθησις*, Theaet. 156 b; auch vom übereinſtimmenden Ausfall der Meinungen beim Abſtimmen über eine Sache, *αἱ γνῶμαι συνεκπίπτουσιν*, die Meinungen ſtimmen überein, Her. 1, 206. 8, 49; *οἱ πολλοὶ συνεξέπιπτον*, 8, 123; eigtl. vom Herausfallen oder Herausſchütten der Stimmſteinchen oder -täfelchen aus dem Gefäß, in dem ſie geſammelt wurden, 5, 22; Luc. Nigr. 8; *ἀστραπαί*, Plut. Timol. 28.

συν-εκ-πλέω (ſ. *πλέω*), mit od. zugleich zu Schiffe herausfahren; Thuc. 4, 3; Lys. 13, 23; Is. 6, 2; Dem. u. Folgde, wie Luc. D. D. 20, 15. S. *συνεκπλώω*.

συν-εκ-πληρόω, mit od. zugleich ausfüllen, anfüllen; *τὸ ἐλλιπές*, Pol. 16, 28, 2; *τῇ διανοίᾳ καὶ τῇ τόλμῃ τὴν ἐπιβολήν*, vollenden, 14, 4, 3; auch *τὰς ὁρμὰς τῶν δυνάμεων*, ihre Wünſche erfüllen, ihnen nachgeben, 3, 78, 5.

συν-εκ-πλήσσω (ſ. *πλήσσω*), att. -ττω, mit, zugleich in Schrecken, Erſtaunen ſetzen, Plut. de audit. 5.

συν-εκ-πλώω, ion. = *συνεκπλέω*, *συνεκπλῶσαι* Her. 1, 5.

συν-εκ-πνέω (ſ. *πνέω*), mit oder zugleich aushauchen, ſterben, *τινί*; Eur. I. T. 684; Luc. amor. 47.

συν-εκ-ποιέομαι, hinlänglich verſehen ſein womit, genug woran haben, zw. S. bei Pol. 6, 49, 7.

συν-εκ-πολεμέω, mit oder zugleich im Kriege erobern, D. Sic.

συν-εκ-πολεμόω, mit oder zugleich verfeinden, *συνεκπολεμούμενοι πρὸς ἀλλήλους*, Plut. Is. et Osir. 72.

συν-εκ-πονέω, zugleich mit Einem ausarbeiten, *τινί*; Eur. Ion 850; *τῷ θανόντι χάριτα συνεκπονῶν*, Hel. 1394; Einem in der Arbeit helfen, Plut. reip. ger. praec. 13, bis ans Ende mit Einem ausharren.

συν-εκ-πορεύομαι, dep. pass., mit oder zugleich ausgehen, Sp.

συν-εκ-πορίζω, mit oder zugleich ausfinden u. anſchaffen, Xen. An. 5, 8, 25 u. Sp., wie Plut.

συν-εκ-ποτέος, mit auszutrinken, Ar. Plut. 1058.

συν-εκ-πράσσω, att. -ττω, ion. *συνεκπρήσσω*, mit od. zugleich einfordern, u. med. für ſich eintreiben; daher = Einem Etwas beſtrafen helfen, Her. 7, 169, *τινί τι*.

συν-εκ-πυρόω, mit oder zugleich erhitzen, entzünden, Plat. Tim. 65 e.

συν-εκ-ρέω (ſ. *ῥέω*), mit oder zugleich herausfließen, Epict. bei Stob. fl. 5, 95.

συν-εκ-ροφέω, mit, zugleich ausſchlürfen, Sp.

συν-εκ-στρατεύω, mit zu Felde ziehen, Ios.

συν-εκ-σώζω (ſ. *σώζω*), mit aus der Gefahr reißen, retten, *τινά*; Soph. O. C. 572; Antipho 5, 93.

συν-εκ-τανύνω, mit erniedrigen, *ἑαυτόν*, ſich auch herablaſſen, Plut. de vit. pud. 3.

συν-εκ-ταράσσω (ſ. *ταράσσω*), att. -ττω, mit od. zugleich verwirren, Sp.

συν-εκ-τάσσω, att. -ττω, mit, zugleich in Schlachtordnung ſtellen, Xen. Cyr. 6, 3, 18.

συν-εκ-τείνω, mit oder zugleich ausſtrecken, ausſpannen, Sp. — Pass., Plut. de plac. phil. 4, 13.

συν-εκ-τελέω (ſ. *τελέω*), mit od. zugleich endigen, vollenden, Luc. Alex. 35 u. a. Sp.

συν-εκ-τέμνω (ſ. *τέμνω*), mit od. zugleich ausſchneiden, verſchneiden, Plut. Sept. sap. conv. 16.

συν-εκτέος, *έα*, *έον*, adj. verb. zu *συνέχω*.

συν-εκ-τίθημι (ſ. *τίθημι*), mit oder zugleich ausſtellen, -ſetzen; *χρήματα ξυνεξέθηκαν οἱ Φαίακες τῷ Ὀδυσσεῖ* Plut. de aud. poet. 7 i. M., u. a. Sp.

συν-εκ-τιθηνέω, auch *συνεκτιθηνέω*, im pass. Plut. de fort. Rom. 9, mit aufziehen, pflegen, warten.

συν-εκτικός, ή, όν, 1) mit befaſſend, zuſammenhaltend, erhaltend; *ξηρότερα καὶ πυκνότερα καὶ συνεκτικώτερα ποιεῖν*, Theophr.; auch dauernd, wie *συνεχής*, *αἴτια συνεκτικά*, dauernde, bleibende Urſachen, S. Emp. pyrrh. 3, 15; *τὰ κυριώτατα καὶ συνεκτικώτατα*, adv. phys. 1, 1. — 2) kurz zuſammenfaſſend, *συνεκτικῶς*, kurz gefaßt, bei den Rhetoren.

συν-εκ-τίκτω (ſ. *τίκτω*), mit od. zugleich gebären, *ὠά*, zugleich Eier legen, Arist. gen. an. 3, 2, öfter.

συν-εκ-τίνῡμι (ſ. *τίνυμι*), u. *-τινύω*, = *συνεκτίνω*, *τὰ χρέα συνεκτινύοντες* Plut. Rom. 13.

συν-εκ-τίνω (ſ. *τίνω*), mit od. zugleich bezahlen, büßen; Plat. Legg. IX, 855 b; *ὁμολόγησαν αὐτοὶ συνεκτίσειν*, Dem. 53, 26; *ζημίαν συνεκτίσειν*, Plut. Camill. 12.

συν-εκ-τραχηλίζομαι, pass., köpflings mit fortgeriſſen werden, wie von einem unbändigen Pferde, Plut. reip. ger. praec. 5.

συν-εκ-τραχύνω, mit oder zugleich ganz rauh, wild, böſe machen, Plut. Sull. 16.

συν-εκ-τρέφω (ſ. *τρέφω*), mit od. zugleich aufziehen; *συνεκτραφεὶς ἐμοί* Eur. I. T. 709, wie Andoc. 1, 48; *τοὺς παῖδας συνεκτρέφει αὐτῇ*, Plat. Menex. 249 a; *μετά τινος*, Conv. 209 c; Sp., wie Luc. amor. 32 u. Plut.

συν-εκ-τρέχω (ſ. *τρέχω*), mit od. zugleich hinauslaufen, beſ. um einen Ausfall und Angriff zu machen; Xen. Ages. 2, 11 Hell. 4, 3, 17 u. Sp., wie Hdn. 4, 4; — auslaufen, ablaufen, beſ. glücken, imperſon., *ὧν οὐδὲν αὐτῷ συνεξέδραμε*, Pol. 12, 13, 5, vgl. 5, 33, 7, erklärt durch *τῆς τύχης αὐτῷ συνεκδραμούσης* 10, 40, 6; — auf Eins hinauslaufen, an Größe, Menge u. ſ. w. gleichkommen, Schäf. D. Hal. C. V. p. 425.

συν-εκ-τρίβω, mit od. zugleich ausreiben, aufreiben, LXX.

συν-εκ-τροφος, mit, zugleich, zuſammen aufgezogen, Maccab., zw.

συν-εκ-φαίνω (ſ. *φαίνω*), mit od. zugleich zeigen, Plut. de aud. p. 11 M.

συν-εκ-φέρω (ſ. *φέρω*), mit od. zugleich herausſtragen u. pass. mit herausgehen; beſ. — a) vom Begräbniß, dem Leichenzuge folgen, mit begraben, Thuc. 2, 34; herausbringen, ausſpeien, Plut. de cohib. ira 2. — b) mit ertragen, erdulden, Sp. — c) mit ausſprechen, z. B. in einem Bilde mit ausdrücken, Plut. de Alex. fort. 2, 2, vgl. Demetr. 20 u. de aud. poet. 6, *καὶ παιδίας καὶ ἀρετῆς σημεῖα μεμιγμένα ταῖς πράξεσιν ἡ μὴ παντάπασι τῆς ἀληθείας ὀλιγωροῦσα μίμησις συνεκφέρει*.

συν-εκ-φεύγω (ſ. *φεύγω*), mit entfliehen, Philostr. imagg. 2, 2 u. a. Sp.

συν-εκ-φλέγμαίνω, ſich mit entzünden, Theophr.

συν-εκ-φορά, ή, das gemeinſchaftliche Heraustragen,

Digitized by Google

bef. — a) gemeinſchaftliches Begraben. — b) das Zuſammenausſprechen, Gramm.

συν-εκ-φορέω, = *συνεκφέρω*, Hel. 4, 17.

συν-εκ-φωνέω, mit od. zugleich ausſprechen, S. Emp. adv. gramm. 102 im pass.

συν-εκ-φώνησις, *ἡ*, das Zuſammenausſprechen, Eust. — Auch = *συνίζησις*, Gramm.

συν-εκ-φωτίζω, mit aushellen, ganz erleuchten, Plut. reip. ger. praec. 11.

συν-εκ-χέω (ſ. *χέω*), mit od. zugleich ausgießen, ausſchütten, u. pass. mit, zugleich herausſtrömen; auch von hervordringenden Menſchenmaſſen, *τῇ πρώτῃ εἰς-αγγελίᾳ συνεκχυθέντες*, Pol. 9, 9, 7; auch *τοῖς ἑαυτοῦ μισθοφόροις συνεκχυθείς*, 11, 14, 7.

συν-εκ-χώμόω, mit ausleeren, bef. Medic., mit extravaſiren, Hippocr.

συν-ελαττόω, mit verkleinern, verringern, verſchlechtern, Achill. Tat.

συν-ελαύνω (ſ. *ἐλαύνω*), mit-, zuſammentreiben, -bringen; *λῃΐδα δ' ἐκ πεδίου συνελάσσαμεν*, Il. 11, 677; *ὀδόντας*, die Zähne zuſammenſchlagen, aus Schmerz heftig zuſammenbeißen, Od. 18, 98; *θεοὺς ἐριδι ξυνελάσσαι*, Il. 20, 134, in Streit zuſammenbringen, zuſammenhetzen, wie Il. 21, 934; mit einander kämpfen laſſen, Od. 18, 39; intr., *ἐριδι ξυνελαυνέμεν*, Il. 22, 129, im Streit an einander gerathen, mit einander kämpfen; antreiben, Xen. Cyr. 1, 4, 14; — zuſammendrängen, *ὑπ' Ἀχαιοῦ συνελήλαμένος εἰς τὴν πατρῴαν ἀρχήν*, Pol. 4, 48, 2; auch *συνηλάθησαν ἕως εἰς τοὺς ἐπιπέδους τόπους*, 28, 5, 6; Sp., wie Luc. Hermot. 63; oft bei Plut.

συν-ελαφρίζω, mit erleichtern, erheben, Sp.

συν-ελέγχω, mit überführen.

συν-ελεῖν, inf. aor. zu *συναιρέω*.

συν-ελευθερόω, mit, zugleich befreien, *τινά τινος*; Her. 5, 46. 7, 51. 157; Thuc. 2, 72. 6, 56; Ἑλλάδα, Dem. 59, 96.

συν-έλευσις, *ἡ*, Zuſammenkunft, S. Emp. pyrrh. 3, 40; Umgang, K. S.

συν-ελευστικός, *ἡ*, *όν*, zum Umgang, zur Geſelligkeit geeignet, *τὸ συνελευστικόν*, der Geſellſchaftstrieb, Plut. amator. 14.

συν-έλιξις, *ἡ*, das Zuſammenwirken, Verbinden, Sp.

συν-ελίσσω, att. -ττω, zuſammenwickeln, verbinden, Arist. H. A. 2, 11 u. Folgde. S. *συνειλ*.

συν-ελκύω, = *συνέλκω*, mit einem Andern, zugleich zuſammenziehen; aor., Ar. Pax 417; Nubb. 585; *τοὺς νεκρούς*, Xen. Ag. 2, 15; *συνελκυστέον*, 9, 4.

συν-έλκω, mit, zugleich, zuſammen ziehen; *παντα-χόθεν τὸ δέρμα ἐπὶ τὴν γαστέρα*, Plat. Conv. 190 e; fut., Theaet. 181 a.

συν-εμ-βαίνω (ſ. *βαίνω*), mit, zugleich, zuſammen hineingehen; *τοῖς Καρχηδονίοις τὴν θάλασσαν*, Pol. 1, 20, 7; *εἰς τὸν πόλεμον*, 29, 3, 8.

συν-εμ-βάλλω (ſ. *βάλλω*), mit od. zugleich hineinwerfen, -ſtecken, *ἡμεῖς δὲ ταῖς ἄλλαισι ταῖσιν ἐν πόλει ξυνεμβάλωμεν εἰςιοῦσαι τοὺς μοχλούς*, Ar. Lys. 245. — Intr., sc. *ἑαυτόν*, zugleich einfallen, einen Einfall machen, Xen. Hell. 7, 4, 22; *εἰς τὴν Ἀττικήν*, Dem. 18, 213; *συνεμβάλλειν ὁμόσε τοῖς Αἰτωλοῖς εἰς τὴν Ἀχαΐαν*, Pol. 4, 16, 10.

συν-εμ-βολή, *ἡ*, gemeinſchaftlicher Einfall; *κώπης ῥοθιάδος ξυνεμβολῇ ἔπαισαν ἅλμην*, mit gemeinſchaftlichem, regelmäßigem Einfalle, Einſchlagen der Ruder, Aesch. Pers. 388; *πρυμνησίων ξυνεμβολαῖς*, Ag. 957, das Zuſammenwerfen der Taue am Schiffshintertheile; die Lesart der codd. iſt *ξυνεμβόλοις*, u. die Stelle wahrſcheinlich verderbt.

συν-εμ-πάσσω (ſ. *πάσσω*), mit od. zugleich darin od. darauf ſtreuen, Sp.

συν-εμ-πίμπρημι (ſ. *πίμπρημι*), mit od. zugleich anzünden, *συνεμπρῆσαι νεῶν πρύμνας*, Eur. Rhes. 489.

συν-εμ-πίπτω (ſ. *πίπτω*), mit od. zugleich hinein od. darauf fallen, mit einen Einfall machen; Luc. mort. Peregr. 24; Plut.; — zuſammentreffen, Isocr. frg. bei Spengel 161.

συν-εμ-πλέκω, mit od. zugleich einflechten, darein verflechten, Plut. am. et ad. discr. 47.

συν-εμ-πνέω (ſ. *πνέω*), mit od. zugleich einblaſen, Longin.

συν-έμπορος, mitſchiffend, Reiſegefährte, Begleiter; Aesch. Ch. 206. 702; auch übertr., *λύπη δ' ἄμισθός ἐστί σοι ξυνέμπορος*, 722; Soph. Phil. 538 Tr. 317; Eur. Hel. 1554; *ἃς ἐκ βαρβάρων ἐκόμισα ξυνεμπόρους ἐμοί*, Bacch. 57; Ar. Ran. 396; *οὔτε ξυνέμπορος οὔτε ἡγεμὼν ἐθέλει γίγνεσθαι*, Plat. Phaed. 108 b; bef. Mithandelsmann, Sp.; übertr. in der Anth. *ναῦς*, Antiphil. 42 (VII, 635); *θυλὰς σκήπωνι*, Ant. Sid. 82 (VII, 413); vgl. noch Antiphil. 1 (IX, 415).

συν-έμ-πτωσις, *ἡ*, Zuſammenfallen, -treffen, Eust.

συν-εμ-φαίνω (ſ. *φαίνω*), zugleich zeigen, dabei andeuten, *συνεμφῆναι βουλόμενος τὴν ἀκολασίαν τῆς παρασκευῆς προσέθηκε*, Ath. XIV, 663 e; pass., S. Emp. adv. log. 1, 233.

συν-έμ-φασις, *ἡ*, das Mitandeuten, Anſpielen, *τινός*, worauf; *φαλαρὶς κατὰ συνέμφασιν τοῦ φαλλοῦ*, Ath. VII, 325 b; S. Emp. adv. log. 1, 239.

συν-εμ-φέρω (ſ. *φέρω*), mit hineintragen, beitragen, *ἡ γὰρ ἑκάστῳ νεμομένη μοῖρα συνεμφέρεταί τε καὶ συνεμφέρει*, M. Ant. 3, 4, das Jedem zugetheilte Loos wird von ihm ins Leben mitgebracht, und es trägt zum Ganzen bei, wo man auch *συμφέρει* leſen will.

συν-εν-αντίον, adv., gerade gegenüber (?).

συν-εν-δείκνυμαι (ſ. *δείκνυμι*), mit anzeigen, Sp.

συν-εν-δίδωμι (ſ. *δίδωμι*), mit nachgeben; Diod. Sic. 17, 43; Plut. Pericl. 15.

συν-έν-δοσις, *ἡ*, das Nachgeben, Nachlaſſen, Plut. Symp. 5, 6.

συν-εν-δύω (ſ. *δύω*), mit od. zugleich anziehen, Arr.

συν-ενίκομαι, ep. med., = *συμφέρομαι*, mit dahin getragen od. dahin geriffen werden, womit zuſammenprallen, von fallenden Körpern, *τινί*, Hes. Sc. 440.

συν-εν-θουσιάζω, mit od. zugleich begeiſtert ſein, begeiſtert ſprechen u. handeln, Sp.

συν-εν-θουσιάω, = Vorigem; *θεάτρου ἐπειλημμένος συνενθουσιῶντος*, Pol. 38, 4, 7; Plut. frat. am. 16 sec. Epicur. 11; *καὶ ἐπαίρεσθαι*, de aud. poet. 7; Schol. Plat. Phaedr. 5, 9 Ertl. von *συγκορυβαντιάω*.

συν-εν-νοέω (ſ. *νοέω*), mit, zugleich im Sinne haben, bedenken, Sp.

συν-ένδω, mit, zugleich vereinigen; bei Pol. 2, 14, 1 f. L.; *συνήνωται τινι*, S. Emp. pyrrh. 3, 43.

συν-έν-τασις, *ἡ*, gemeinſchaftliche Anſpannung, Anſtrengung, Plut. de plac. phil. 4, 15, öfter.

Digitized by Google

συν-εν-τάσσω, mit einordnen, beſ. in Reih und Glied ſtellen, Phot. bibl. cod. 155.

συν-εξ-άγω (ſ. ἄγω), mit od. zugleich aus-, hinaus-, wegführen; ἕως ἂν εἰς φῶς τὸ σὸν δόγμα συνεξαγάγω, Plat. Theaet. 157 d; S. Emp.

συν-εξ-αιθερόω, mit in Aether verwandeln, Sp.

συν-εξ-αιθριάζω, mit od. zugleich der freien Luft ausſetzen, Dioſc.

συν-εξ-αιρέω (ſ. αἱρέω), mit, zugleich, zuſammen herausnehmen, zerſtören; δόμων, Eur. Ion 1044; συνεξελὼν δορί, 61; Troad. 24; ἡνίοχον, Her. 1, 36; αὐτοῖς Σελλασίαν, Xen. Hell. 7, 4, 12; βοηθῶν Προυσίᾳ συνεξεῖλον τοὺς Κιανούς, Pol. 17, 4, 7; aber auch = aus der Gefahr befreien, 5, 11, 5, neben σωσσώζειν; vgl. Aesch. 2, 72.

συν-εξ-αίρω (ſ. αἴρω), mit, zugleich, zuſammen herausheben, erheben, antreiben, ſ. Jac. Philostr. imagg. p. 321. — Intr., mit aufbrechen u. herausgehen, συνεξᾶραι μετὰ τῆς ἀποικίας, Pol. 12, 5, 8; Luc. de domo 4; Strab. 10, 2, 19.

συν-εξ-ακολουθέω, mit, zugleich herausgehen und folgen, beſ. übertr., συνεξακολουθεῖ αὐτῷ ὄνειδος παρὰ τοῖς εὖ φρονοῦσι, Pol. 2, 7, 3, wie ἔλεος παρὰ τῶν Ἑλλήνων, 2, 58, 11; dah. τοῦτό μοι συνεξηκολούθησε, dies wurde mir zu Theil, 3, 63, 11; entſprechen, τὰ τέλη συνεξακολουθεῖ ταῖς Ῥωμαίων προθέσεσιν, 18, 15, 12; S. Emp. adv. log. 2, 333.

συν-εξ-ακοντίζω, mit heraus werfen, eigtl. den Wurfſpieß, Eust.

συν-εξ-ακούω (ſ. ἀκούω), mit oder zugleich hören; ταῦτα πολλοὶ συνεξήκουον ὡσαύτως ἐμοί, Soph. Tr. 371; u. in ſp. Proſa, wie Plut.; S. Emp. adv. log. 1, 241.

συν-εξ-αλείφω (ſ. ἀλείφω), mit, zugleich auswiſchen, auslöſchen; Sp., z. B. Plut., τὴν τυραννίδα, Cat. min. 17.

συν-εξ-αλλάττω, mit vertauſchen, Sp.

συν-εξ-άλλομαι (ſ. ἄλλομαι), mit, zugleich heraus- oder hervorſpringen, Sp.

συν-εξ-αμαρτάνω (ſ. ἁμαρτάνω), mit, zugleich fehlen, verfehlen, irren; Thuc. 3, 43; Antiph. 5, 76; Lys. 3, 12; Isocr. 1, 45; τοῖς ἀσεβήμασί τινος, Pol. 5, 11, 1; u. Sp., wie Plut., de frat. amor. 10, Dio 8.

συν-εξ-αμείβω, mit vertauſchen, Babr. 59, 15.

συν-εξ-αμιλλάομαι, mit, zugleich einen Wettkampf beginnen, Plut. de sanit. tuend. p. 409, θνητὸν ἀθανάτοις καὶ γηγενὲς Ὀλυμπίοις συνεξαμιλλᾶσθαι καὶ συνεξανύτειν.

συν-εξ-ανᾱλίσκω (ſ. ἀναλίσκω), mit, zugleich verzehren, aufwenden, D. Hal.

συν-εξ-ανα-πληρόω, mit, zugleich, wieder aus- od. anfüllen, Hippocr.

συν-εξ-ανθέω (ſ. ἀνθέω), mit od. zugleich aufblühen, ausbrechen, Sp., wie Plut.

συν-εξ-αν-ίστημι (ſ. ἵστημι), mit od. zugleich aufſtehen laſſen, Einen von ſeinen Wohnſitzen wegbringen, verweiſen; auch = mit in Aufſtand bringen, aufwiegeln, neben ἀνασοβέω, Plut. de audit. 8. — Med. u. intr. tempp. mit, zugleich aufſtehen und weggehen, aufbrechen, Plut. Demetr. 36, öfter; auch = ſich zugleich empören, zugleich einen Aufruhr machen, συνεξαναστῆναι τοῖς καιροῖς, bei dargebotener Gelegenheit, Pol. 16, 9, 4, u. öfter.

συν-εξ-αντλέω, mit od. zugleich ausſchöpfen, ertragen, Sp.

συν-εξ-ανύτω, att. = Folgdm; Plut. de sanit. tuend. p. 409; abſolut, im Laufe einholen, wobei man τὸν δρόμον ergänzt, qu. gr. 30. — Vgl. συνεξαμιλλᾶσθαι.

συν-εξ-ανύω (ſ. ἀνύω), mit, zugleich vollenden.

συν-εξ-απατάω, mit, zugleich betrügen, συνεξηπατημένων ὑμῶν Dem. 16, 2, u. Sp., wie Plut.

συν-εξ-απο-στέλλω, mit zugleich aus- und fortſchicken; Pol. 8, 21, 6; οἱ ἅμα τούτῳ συνεξαποσταλησόμενοι φίλοι, 23, 14, 11.

συν-εξ-άπτω, mit daran knüpfen, Plut. qu. nat. 1; — mit entzünden, def. or. 42.

συν-εξ-αριθμέω, mit od. zugleich zählen, D. Sic.

συν-εξ-αρκέω (ſ. ἀρκέω), mit od. zugleich hinreichen, Strab.

συν-εξ-άρχω, mit anfangen, der Erſte ſein, μαινομένῳ δήμῳ, Plat. Ax. 368 d; womit den Anlaß geben, Sp.

συν-εξ-ατμίζω, mit od. zugleich ausdampfen, verdampfen, Arist. part. anim. 2, 4 gen. an. 5, 3.

συν-εξ-ατονέω, mit oder zugleich die Spannung, die Kraft verlieren, ohne Kraft ſein, Plut. de vit. pud. 1. S. συνδιατρέπω.

συν-εξ-αυαίνω, mit oder zugleich austrocknen, Sp.

συν-εξ-εγείρω (ſ. ἐγείρω), mit oder zugleich aufwecken, ermuntern, aufregen, συνεξεγερθέντες διὰ τὴν σφετέραν βλάβην, Pol. 4, 47, 3.

συν-εξ-ειμι (ſ. εἶμι), mit od. zugleich herausgehen; Thuc. 3, 113; τινί, Xen. Cyr. 1, 4, 15; Sp.

συν-εξ-ελαύνω (ſ. ἐλαύνω), mit od. zugleich heraustreiben, Aesch. Ag. 1588; intr., sc. ἑαυτόν, ἅρμα, herausgehen, -fahren u. dgl., Ep. ad. 227 (IX, 715).

συν-εξ-ελεύθερος, ὁ, der Mitfreigelaſſene, Sp., z. B. Appian.

συν-εξ-ελίσσω, att. -ττω, mit od. zugleich entwickeln, Callistrat. stat. 11.

συν-εξ-ελκύω (ſ. ἑλκύω), mit herausziehen, Apoll. Dysc. Pron. p. 117 b Bekk.

συν-εξ-εμέω (ſ. ἐμέω), mit herausſpeien, Arist. H. A. 5, 15.

συν-εξ-ερεθίζω, mit roth machen oder entzünden, Hippocr.

συν-εξ-ερευνάω, mit od. zugleich ausſpüren, ausforſchen; im med., Plat. Theaet. 155 e, ἐάν σοι τῆς διανοίας τὴν ἀλήθειαν συνεξερευνήσωμαι.

συν-εξ-ερύω, mit od. zugleich herausziehen, φοινῷ χρατὶ συνεξερύσας, Paul. Sil. 47 (VI, 57).

συν-εξ-έρχομαι (ſ. ἔρχομαι), mit, zugleich herausgehen, τινί; Eur. Hec. 1012; Thuc. 8, 61; Xen. An. 7, 8, 6; beſ. zum Angriff, Hell. 3, 4, 2 u. öfter, u. Sp.

συν-εξ-ετάζω, mit, zugleich ausforſchen, prüfen, Plat. Legg. X, 900 d. — Pass. συνεξετάζεσθαί τινι, ſich mit Einem verſuchen, meſſen, mit ihm die Probe beſtehen; es mit Einem halten, τοὺς συνεξεταζομένους μετὰ τούτου, Dem. 21, 127; συμπαραγγέλλειν καὶ συνεξετάζεσθαι, Plut. Crass. 7; συνεξετάζεσθαί σοι ἕτοιμος ἐπὶ τῆς δίκης, Luc. pro imag. 15; νεανίαις, mit den Jünglingen wetteifern, Alciphr. 3, 54.

συν-εξ-ευπορέω, verſtärktes συνευπορέω, Xen. An. 5, 8, 25 nach der vulg., Krüger συνεξεπόρισα; vgl. Lob. Phryn. 595.

συν-εξ-ευπορίζω, = Vorigem, von Schäf. Mel. p. 6. 7 verworfen.

Digitized by Google

συν-εξ-ευρίσκω (ſ. *εὑρίσκω*), mit, zugleich ausfinden; *καὶ σὺ ξυνέξευρ' αὐτόν*, Ar. Th. 601; Eur. Heracl. 421; Isocr. 4, 47; Plat. Ep. v, 322 a; Sp.

συν-εξ-ηγέομαι, mit aus- od. herausführen, Sp.

συν-εξ-ημερόομαι, pass., mit, zugleich zahm oder ſanft werden, Plut. Num. 16.

συν-εξ-ηχέω, mit austönen, Sp.

συν-εξ-ιδρόω, mit od. zugleich ausſchwitzen, Arist. probl. 13, 11.

συν-εξ-ικμάζω, eine Feuchtigkeit ausſchwitzen, Arist. probl. 5, 27.

συν-εξ-ισόω, mit od. zugleich ausgleichen; D. Sic. 2, 10; *συνεξισούμενόν τινι*, S. Emp. adv. gramm. 167.

συν-εξ-ίσταμαι (ſ. *ἵστημι*), mit od. zugleich aufſtehen und herausgehen, in den Kampf ziehen, Pol. 3, 34, 9 u. öfter.

συν-εξ-ιχνεύω, mit od. zugleich ausſpüren, Plut. Cic. 18.

συν-εξ-οδεύω, mit, zugleich aus- od. herausgehen, *τινί*, Ath. vi, 248 f.

συν-εξ-όζω (ſ. *ὄζω*), mit darnach riechen, Theophr.

συν-εξ-οκέλλω, mit od. zugleich heraustreiben, Plut. sol. an. 36.

συν-εξ-ολισθαίνω (ſ. *ὀλισθαίνω*), mit herausgleiten, Maneth. 5, 27.

συν-εξ-ομοιόω, mit od. zugleich verähnlichen, vergleichen, Hermog. progymn. 10. — Pass., *συνεξομοιωθέντος τούτου τοῖς πρότερον*, da er dem Frühern ähnlich war, Pol. 31, 26, 4, vgl. *συνεξομοιοῦσθαι πεφύκαμεν πάντες ἄνθρωποι τῷ περιέχοντι*, 4, 21, 1, dem Klima ähnlich werden, od. ſich nach dem Klima geſtalten; Plut. Lyc. 13.

συν-εξ-ομοίωσις, ἡ, gemeinſchaftliche Vergleichung, Plut. de stoic. repugn. 43.

συν-εξ-οπλίζω, mit bewaffnen, ausrüſten, Sp.

συν-εξ-ορθιάζω, mit, zugleich emporrichten, aufregen, *φόβῳ*, Plut. de esu carn. 2, 5.

συν-εξ-ορίζω, mit über die Gränze bringen, Schol. Eur. Phoen. 1673.

συν-εξ-ορμάω, mit, zugleich antreiben; *καὶ ἐγκελεύεσθαι*, Plut. Cat. mai. 5; *πρὸς τὰ καλά*, de frat. am. g. E.; de gen. Socr. 23. — Gew. intr., sc. *ἑαυτόν*, mit losbrechen u. loszieben zum Angriff; Xen. Cyr. 1, 4, 20 u. öfter; Ath. vi, 262 d; *τινί*, Pol. 1, 47, 7 u. öfter, u. a. Sp.

συν-εξ-οροφόω, mit oder zugleich herausſpringen, herausfahren, *τῷ κύματι*, Ath. viii, 333 d.

συν-εξ-ορύσσω, att. -ττω, mit od. zugleich ausgraben, Sp.

συν-εξ-ορχέομαι, mit austanzen, verhöhnen, Sp.

συν-εξ-οστρακίζω, mit od. zugleich aus dem Lande verweiſen, durch das Scherbengericht; übh. mit entfernen; Sp.

συν-εξ-ουρέω (ſ. *οὐρέω*), mit od. zugleich ausſpiſſen, Hippocr.

συν-εξ-υγραίνω, mit od. zugleich feucht u. weich machen, Plut.

συν-εξ-ωθέω (ſ. *ὠθέω*), mit od. zugleich ausſtoßen, Plut. sol. an. 36.

συν-εξ-ωραΐζω, mit, zugleich ausſchmücken, Eust.

συν-έορσις, ἡ, verderbte Lesart bei Plut. de virt. mor. 9, neben *ὄγμοί*, wo man *συνεόργισις*, das Durcheinanderrufen, od. *συνέρεισις* vermuthet, auch *σύνωσις*.

συν-εορτάζω, mit od. zugleich ein Feſt feiern, Alciphr. 1, 4 u. a. Sp.

συν-εορταστής, ὁ, der ein Feſt mit od. zugleich Feiernde, Plat. Legg. ii, 653 d.

συν-εοχμός, ὁ, poet. ſtatt *συνοχμός* = *συνοχή*, Zuſammenhang, Verbindung; *κεφαλῆς τε καὶ αὐχένος ἓν συνεοχμῷ*, Il. 14, 465.

συν-επ-άγω (ſ. *ἄγω*), mit od. zugleich daran-, dazu-, dahin-, dagegenführen, -bringen; auch sc. *στρατόν* od. *ἑαυτόν*, ſcheinbar intr., vgl. Thuc. 4, 79, wo aus dem Vorhergehenden leicht *στρατόν* zu ergänzen iſt; Sp. — Med., Plut. Cat. mai. 17.

συν-επ-αγωνίζομαι, zum Kampf od. Wettſpiel hinzuſetzen, einen Wettkampf zum Nachſpiel halten; *ἐπιμετρούσης καὶ συνεπαγωνιζομένης τοῖς γεγονόσι τῆς τύχης*, Pol. 3, 118, 6.

συν-επ-αείδω, ſ. *συνεπᾴδω*, mit, zugleich beſingen, *Ἄρτεμιν* Eur. I. A. 1492.

συν-επ-αινέω (ſ. *αἰνέω*), mit, zugleich loben, Her. 7, 15, l. d; — rathen, empfehlen; *ὥςπερ τε πόλις καὶ τὸ δίκαιον ξυνεπαινεῖ*, Aesch. Spt. 1065; Plat. Menex. 246 a; Thuc. 4, 91; beiſtimmen, Xen. Cyr. 5, 3, 34 u. oft, u. Folgde.

συν-έπ-αινος, lobend, billigend, beiſtimmend, *τινί*, Her. 3, 119. 5, 20. 31. 32 u. Folgde.

συν-επ-αίρω (ſ. *αἴρω*), mit od. zugleich erheben, erregen, wozu antreiben, Xen. Oec. 5, 5 Conv. 8, 24.

συν-επ-αισθάνομαι (ſ. *αἰσθάνομαι*), mit empfinden, Greg. Naz.

συν-επ-αιτιάομαι, mit od. zugleich beſchuldigen, Thuc. 1, 135 u. Sp.

συν-επ-αιωρέομαι, pass., mit, zugleich darüber hangen, Plut. Alex. 33.

συν-επ-ακολουθέω, mit oder zugleich nachfolgen, Plat. Phaed. 81 b u. Folgde, Callicratid. bei Stob. Floril. 70, 11 u. Plut. Alex. 41.

συν-επ-ακτήρ, ῆρος, ὁ, Mitjäger, Sp.

συν-επ-αλαλάζω (ſ. *ἀλαλάζω*), mit, zugleich das Kriegsgeſchrei erheben, Ios.

συν-επ-αμύνω, mit helfen, beiſtehen, Thuc. 6, 56 u. Sp.

συν-επ-αν-ίστημι (ſ. *ἵστημι*), mit, zugleich aufſtehen machen, aufwiegeln; — intr. tempp. mit gegen Einen aufſtehen, ſich auflehnen, aufrühreriſch werden, Her. 3, 84. 1, 59; *ἣν ξυνεπαναστῶσι*, Thuc. 1, 132.

συν-επ-αν-ορθόω, mit od. zugleich wieder in Ordnung bringen; Dem. 34, 52, machen, daß Einer wieder zu ſeinem Rechte kommt; *πόλιν ἐπταικυῖαν*, Pol. 30, 18, 4.

συν-επ-απ-ειλέω (ſ. *ἐρείδω*), mit darauf ſtützen, lehnen, Plut. Caes. 8, f. l.

συν-επ-άπτομαι, ion. = *συνεφάπτομαι*.

συν-επ-αρήγω, mit, zugleich helfen od. beiſtehen, Sp.

συν-επ-ασκέω, zugleich dabei üben, Aristid.

συν-επ-αυξάνω (ſ. *αὐξάνω*), auch *συνεπαύξω*, mit, zugleich vermehren, Sp.

συν-επ-αφ-ίημι (ſ. *ἵημι*), mit od. zugleich darauf, dagegen, dawider loslaſſen, Ios.

συν-επ-εγείρω (ſ. *ἐγείρω*), mit wogegen erregen, Sp.

συν-έπεια, ἡ, der Zuſammenhang der Worte, der Contert, D. Hal. de C. V. 23 u. a. Sp.

συν-επείγω, mit drängen, treiben; pass., Ael. H. A. 14, 23, mit zunehmen.

Digitized by Google

συν-επ-ειμι (ſ. *εἶμι*), mit, zugleich darauflos gehen, angreifen, Thuc. 3, 63.

συν-επ-εἰς-ειμι (ſ. *εἶμι*), mit, hinterher hineingehen, Ath. XIV, 615 d.

συν-επ-εἰς-κυκλέω, mit dazu hineinrollen, -wälzen, Phot. bibl. 187 p. 145, 41 bei Bekker.

συν-επ-εἰς-πίπτω (ſ. *πίπτω*), mit hinterher einfallen, *ἅμα τῇ φυγῇ τῶν πολεμίων εἰς τὴν πόλιν* Plut. Fab. 17.

συν-επ-εἰς-φέρομαι (ſ. *φέρω*), mit, zugleich hinter ſich hereinführen, *βάρβαρον Ἑλλάδι* Xen. Hell. 6, 5, 43, l. d.

συν-επ-εκ-πίνω (ſ. *πίνω*), mit, zugleich hinterher austrinken, u. übh. verſchlingen.

συν-επ-εκ-τείνω (ſ. *τείνω*), mit, zugleich darüber ausſpannen, -dehnen, Aristaen. 2, 15.

συν-επ-εκ-φαίνομαι, ſich noch dazu darauf zeigen, *τοῖς κινήμασι τοῦ προσώπου* Plut. Ant. 83, l. d.

συν-επ-ελαφρύνω, mit, zugleich leicht machen, erleichtern, *τινί τι*, Her. 1, 18, v. l. *συναπελαφρύνω*.

συν-επ-εμ-βαίνω (ſ. *βαίνω*), mit, zugleich draufſchreiten, -treten; *τοῖς καιροῖς, ταῖς ἀτυχίαις*, darauf fußen, d. i. die Gelegenheit, das Unglück benutzen, Pol. 20, 11, 7. 30, 9, 21.

συν-επ-εμ-φαίνω (ſ. *φαίνω*), mit od. zugleich auf der Oberfläche zeigen, pass. darauf erſcheinen, zw.

συν-επ-ερείδω, mit, zugleich darauf ſtämmen, ſtützen; *πληγήν*, Plut. Brut. 52; *ὑπόνοιάν τινι*, Caes. 8. — Auch intranſ., ſich dagegen ſtämmen, *συνεπερείσας τῇ ὁρμῇ τοῦ ἵππου*, Plut. Marcell. 7, er legte ſich mit der ganzen Macht des angeſpornten Pferdes gegen ihn.

συν-επ-ερίζω, womit wetteifern, *τινί*, Philp. (Paralip. 87. IX, 709), *ἃ δὲ τίχνα ποταμῷ συνεπήρικεν*.

συν-επ-ευθύνω, mit, zugleich richten, lenken, Plut. Rom. 7.

συν-επ-ευφημέω, mit od. zugleich Beifall od. Glück zurufen, D. Sic.

συν-επ-εύχομαι, dep. med., mit od. zugleich zu den Göttern flehen; Ar. Th. 951; Thuc. 6, 32; mit, zugleich geloben, mit inf. fut., Xen. An. 3, 2, 9.

συν-επ-ηχέω, mit, zugleich, zuſammen dabei tönen, rufen, wiederhallen; Xen. Cyr. 3, 3, 58. 7, 1, 25; Sp., wie Plut. de audit. 8; Luc. de dom. 3 *οἶκος συνεπηχῶν ὥςπερ τὰ ἄντρα*.

συν-επι-βαίνω (ſ. *βαίνω*), mit hinein-, hinaus-, hinaufſteigen, die Leiter, Pol. 10, 13, 8; — übertr., ſich auf Etwas einlaſſen, mit auf Etwas eingehen, *τῇ ἐπιθέσει* Antiph. 2 *β* 13.

συν-επι-βάλλω (ſ. *βάλλω*), mit od. zugleich dazu, darauf werfen, legen, Sp.; — intranſ., mit dazu kommen, dazu paſſen; *ὅσα συνεπιβάλλει τοῖς ὑφ' ἡμῶν γραφομένοις*, was in unſere Geſchichte fällt, Pol. 2, 56, 4.

συν-επι-βλάπτω, mit, zugleich beſchädigen, verletzen, Arist. pol. 2, 9 u. Sp.

συν-επι-βουλεύω, mit, zugleich nachſtellen, aufpaſſen, *τοῖς πράγμασιν* Is. 6, 55.

συν-επι-γαυρόω, mit ermuntern, Plut. Symp. 9, 14, 7.

συν-επι-γνώμων, *ονος*, ὁ, Mitzeuge, K. S.

συν-επι-γραφεύς, ὁ, der ſich mit Unterſchreibende, Isocr. 17, 41.

συν-επι-γράφω, mit darauf ſchreiben, — mit zuſchreiben, beimeſſen, *τινί τι*, Plut. reip. ger. praec. 20.

συν-επι-δείκνῡμι (ſ. *δείκνυμι*), mit, zugleich aufzeigen, Pol. 3, 38, 5 im praes. pass.

συν-επι-δέω (ſ. *δέω*), mit, zugleich darauf binden, mit verbinden, Hippocr.

συν-επι-δημέω, mit, zugleich auf der Reiſe wohin kommen, Strab. u. Sp.

συν-επι-δίδωμι (ſ. *δίδωμι*), mit, zugleich freiwillig hergeben; *ἑαυτόν τινι*, Pol. 32, 10, 5; *εἴς τι*, wozu beiſtehen, 32, 21, 10; — intranſ., zugleich zunehmen, D. Hal. u. Sp.

συν-επι-δράσσομαι, att. **-ττομαι**, mit anfaſſen u. herbeiziehen, Pol. 9, 10, l. d.

συν-επι-ζεύγνυμι (ſ. *ζεύγνυμι*), mit, zugleich daranjochen, v. l. für *συνυποζ.* bei Ath. 533 d.

συν-επι-ζητέω, mit unterſuchen, Aristaen. 2, 3.

συν-επι-θεάζω, Etwas den Göttern mit anrechnen, es einer göttlichen Schickung mit zuſchreiben, *τὰ πραττόμενα* Plut. Syll. 6.

συν-επι-θεωρέω, mit betrachten, S. Emp. adv. log. 1, 46.

συν-επι-θήγω, mit, zugleich ſchärfen, reizen, Plut. def. or. 42.

συν-επι-θορυβέω, mit, zugleich lärmenden Beifall zu erkennen geben, *τινί, καὶ ἐπαινεῖν* Plut. de vit. pud. 6.

συν-επι-θρηνέω, mit od. zugleich beklagen; M. Ant. 7, 25; Plut.

συν-επι-θρήνησις, ἡ, das Mit-, Dabeiklagen, Plut. consol. ad uxor. 7.

συν-επί-θρυψις, ἡ, das Mitüppigſein, Plut. non posse 9.

συν-επι-θῡμέω, mit od. zugleich verlangen, *τινί τινος*, Xen. Equ. 1, 8.

συν-επι-θῡμητής, ὁ, der mit od. zugleich verlangt; Plat. Clitoph. 408 c; Poll.

συν-επι-θωθσσω, mit od. zugleich zurufen, *ἐλάφους*, Plut. amator. 14.

συν-επι-κάθ-ημαι (ſ. *ἧμαι*), mit oder zugleich draufſitzen, Sp., wie Eumath. Ism. I p. 12.

συν-επί-κειμαι (ſ. *κεῖμαι*), mit od. zugleich daraufliegen, Ar. Equ. 266.

συν-επι-κεράννῡμι (ſ. *κεράννυμι*), mit dazumiſchen (?).

συν-επι-κλάω (ſ. *κλάω*), mit od. zugleich brechen; — übertr., mit zum Mitleid bewegen, Plut. Philop. 9.

συν-επι-κοσμέω, mit, zugleich ausſchmücken u. ordnen; Xen. Hier. 8, 6; Arist. eth. 1, 10, 12; Luc. Zeux. 2.

συν-επι-κουρέω, mit, zugleich zu Hülfe kommen; *ταῖς ἀπορίαις*, Xen. Cyr. 1, 6, 25; Hier. 3, 2.

συν-επι-κουφίζω, mit od. zugleich erleichtern, Plut. Camill. 25; *τοῖς φρονήμασι*, Eumen. 9.

συν-επι-κραδαίνω, mit od. zugleich dabei ſchütteln, ſchwingen, Xen. Cyn. 6, 16.

συν-επι-κρίνω, mit od. zugleich urtheilen, entſcheiden, *ἡμᾶς*, über unſere Anſichten, Plat. Legg. VII, 792 c; Plut. discr. am. et adul. 11.

συν-επι-κροτέω, mit od. zugleich dabei, dazu ſchlagen, beſ. Beifall klatſchen, Plut. ad. et am. discr. 18.

συν-επι-κρύπτω, mit, zugleich verbergen, Plut. Timol. 10.

συν-επι-κῡρόω, mit od. zugleich beſtätigen, *τὸ δόγμα, τὰς ὁμολογίας*, Pol. 4, 30, 3. 22, 7, 3, u. a. Sp.

συν-επι-κωμάζω, mit od. zugleich zu einem *κῶμος* gehen; Ath. XII, 534 e; S. Emp. adv. mus. 8.

Digitized by Google

συν-επι-λαμβάνομαι (ſ. *λαμβάνω*), mit od. zugleich anfaſſen, Hand anlegen, ſich einer Sache mit annehmen, *τινός*; Her. 3, 48. 5, 45; Thuc. 3, 74; *ξυνεπιλαβέσθαι καὶ τῆς ὑπολοίπου Ἀθηναίων καταλύσεως*, 8, 76; Sp., *ἔργου*, D. Cass. 35, 9; auch Einem bei Etwas helfen, *τινί τινος*, z. B. *θεὸς αὐτοῖς συνεπελάβετο τῆς σωτηρίας*, Pol. 11, 24, 8, der es auch abſolut braucht, *ἐὰν μὲν ἡ τύχη συνεπιλαμβάνηται*, 2, 49, 7; allein c. gen., *συνεπιλήψονται τῶν πραγμάτων*, 10, 19, 9, u. öfter; u. c. dat. der Perſon allein, 5, 90, 2; *τὴν Ἀθηνᾶν παρακαλέσας συνεπιλαβέσθαι μοι τοῦ ἔργου*, Luc. Prom. 13; — auch = mit zurückhalten, *τῶν Ἑλλήνων*, Plut. Themist. 12. — Selten iſt das act., *ἐῤῥώτο καὶ ἰδιώτης καὶ πόλις εἴ τι δύναιτο καὶ λόγῳ καὶ ἔργῳ ξυνεπιλαμβάνειν αὐτοῖς*, Thuc. 2, 8.

συν-επι-λαμπρύνω, mit, zugleich glänzend od. berühmt machen, Plut. an seni 23.

συν-επι-λέγομαι (ſ. *λέγω*), mit überleſen, Hel. 10, 13.

συν-επι-λείπω, zugleich ausgehen od. mangeln, Iambl. V. Pyth. 35.

συν-επι-λογίζομαι, mit dazurechnen, Sp., z. B. Eust. Iliad. 277, 32.

συν-επι-μαρτυρέω, mit, zugleich bezeugen; Arist. de mundo 6; *τινί*, Pol. 26, 9, 4; Plut.

συν-επι-μαρτύρησις, ἡ, das Mitbezeugen, Mitbeſtätigen, M. Ant. 1, 10.

συν-επι-μειδιάω, mit od. zugleich dazu, dabei lächeln, Plut. symp. 5 prooem.

συν-επι-μελέομαι, dep. pass., mit od. zugleich beſorgen; Thuc. 8, 39; *τούτους δεῖν συνεπιμεληθῆναι, ὅπως*, Plat. Legg. VI, 754 c; Xen. An. 5, 9, 23 Mem. 2, 8, 3; *τινός*, Oec. 4, 3. 6, 9; Folgde.

συν-επι-μελητής, ὁ, der Mitbeſorger, Xen. Cyr. 5, 4, 17.

συν-επι-μερίζω, mit od. zugleich zutheilen, Eustath.

συν-επι-μετρέω, mit hinzu meſſen, als Zugabe hinzufügen, Sp.

συν-επι-μίγνυμι (ſ. *μίγνυμι*), mit dazu miſchen, Aristaen. 1, 10.

συν-επι-νεύω, mit dazu nicken, durch Nicken einwilligen; *φθορᾷ*, Plut. Lacaen. apophth. p. 262; *ταῖς ἡδοναῖς*, de virt. mor. 6; beiſtimmen, discr. am. et adul. 22, vgl. 11.

συν-επι-νήχομαι, mit od. zugleich dazu, darauf, dahin ſchwimmen, Aristaen. 1, 3.

συν-επι-νοέω (ſ. *νοέω*), mit od. zugleich denken, erſinnen, Pol. 8, 17, 2 u. Sp.

συν-επι-ορκέω, mit od. zugleich falſch ſchwören (?).

συν-επι-πάσχω (ſ. *πάσχω*), mit od. zugleich dabei leiden od. in Leidenſchaft gerathen, Plut. de stoic. repugn. 10.

συν-επι-πλέκω, mit einflechten, zugleich darein verwickeln, Philp. 1 (IV, 2).

συν-επι-πλέω (ſ. *πλέω*), mit od. zugleich (gegen den Feind) ſchiffen, Dem. 50, 59.

συν-επι-πονέω, mit od. zugleich über die Pflicht arbeiten, Xen. Cyr. 5, 4, 17.

συν-επι-ῤέπω, ſich mit wozu od. wohin neigen, Plut. Phoc. 2.

συν-επι-ῤέω (ſ. *ῥέω*), mit od. zugleich hinzufließen, Plut. Symp. 6, 9, 3.

συν-επι-ῤώννυμι (ſ. *ῥώννυμι*), mit od. zugleich verſtärken, Plut. Alex. 33 Brut. 49.

συν-επι-σημαίνομαι, mit od. zugleich dabei, darüber Zeichen des Beifalls od. der Mißbilligung geben, Pol. 4, 24, 5. — Im act. bei Plut. de Pyth. or. 8.

συν επι-σκέπτομαι, dep. med., = *συνεπισκοπέω*, nur fut. u. aor.; *συνεπίσκεψαι μετ' ἐμοῦ*, Plat. Crat. 422 c; Apol. 27 a u. öfter.

συν-επι-σκευάζω, mit fertig machen, Procl. paraphr. Ptol.

συν-επι-σκοπέω, mit, zugleich, zuſammen beſchauen, unterſuchen, praes. zu *συνεπισκέπτομαι*, Xen. Mem. 4, 7, 8 u. Sp., wie Luc. Icarom. 11.

συν-επί-σκοπος, mit beaufſichtigend, Sp.

συν-επι-σκυθρωπάζω, mit, zugleich dabei verdrießlich od. traurig ausſehen, Plut. symp. 5 prooem.

συν-επι-σπάω (ſ. *σπάω*), mit od. zugleich dazu-, dahinziehen; Plut. Crass. 19. — Med., *ἡ σε οἷον ῥύμη ὑπὸ τοῦ λόγου συνεπεσπάσατο πρὸς τὸ ταχὺ ξυμφῆσαι*, Plat. Soph. 236 d, vgl. Tim. 44 a Rep. V, 451 a; Xen. Cyr. 2, 2, 24; Pol. *συνεπισπάσασθαι τοὺς ἰδίους πολίτας πρὸς τὴν ἑαυτοῦ γνώμην*, 30, 6, 7, u. öfter; auch = ins Verderben ziehen, reißen, *μὴ τότε τούτοις συνεπισπάσησθέ με τὸν μηδὲν ἀδικοῦντα*, Dem. 19, 224.

συν-επι-σπεύδω, mit od. zugleich beſchleunigen; *ἁμάξας*, vorwärts bringen helfen, Xen. An. 1, 5, 8.

συν-επί-σταμαι (ſ. *ἐπίσταμαι*), mit, zugleich wiſſen; Plat. Legg. VII, 821 c; Xen. Hell. 5, 4, 19; u. Sp., wie Luc., *συνεπίσταμαι πονηρὰ δράσαντι αὐτῷ*, catapl. 23, vgl. V. H. 2, 31.

συν-επί-στασις, ἡ, Mitaufmerkſamkeit, Sp.

συν-επι-στατέω, mit od. zugleich Aufſeher ſein, die Aufſicht haben; Plat. Rep. VII, 528 c; Eust.

συν-επι-στέλλω, mit, zugleich, zuſammen zuſchicken, auftragen, Luc. Cronos. 15.

συν-επι-στενάζω (ſ. *στενάζω*), mit, zugleich dabei od. darüber ſeufzen, Epict. man. 16.

συν-επι-στένω, = Vorigem, Plut. Galb. 23.

συν-επι-στρατεύω, mit od. zugleich gegen Einen ins Feld ziehen; Thuc. 5, 48; Dem. u. Folgde.

συν-επι-στρέφω, mit od. zugleich hinkehren, umkehren; *τὴν Κλωθὼ συνεπιστρέφειν τοῦ ἀτράκτου τὴν ἔξω περιφοράν*, Plat. Rep. X, 617 c; Tim. 84 d; übertr., mit aufmerkſam machen, Plut. Num. 14. — Auch intrans., ſich mit umkehren, Plut. Num. 13 u. a. Sp.

συν-επί-στροφος, zugerundet, von der Rede, gedrängt u. bündig, Philostr. v. soph. 1, 17, 1. 1.

συν-επι-σφάζω (ſ. *σφάζω*), mit dabei ſchlachten, tödten, Parthen. 6, 4.

συν-επι-ισχύω, mit verſtärken, ſeine Kräfte mit Einem zu einem Zwecke vereinigen, ihm worin beiſtehen; Xen. Mem. 2, 4, 6; Pol. 18, 24, 11 u. öfter; auch *ταῖς πλεονεξίαις τινός*, 28, 5, 5.

συν-επί-τασις, ἡ, das Mitanſpannen, -anſtrengen, Iambl. V. Pyth. 69, zw.

συν-επι-ταχύνω, mit beſchleunigen, Plut. qu. Plat. 5 Agis 7.

συν-επι-τείνω, mit od. zugleich anſpannen, anſtrengen, Plut.; dah. = vergrößern, *τὴν ὀργὴν τινος*, Pol. 3, 13, 1.

συν-επι-τελέω (ſ. *τελέω*), mit, zugleich vollenden, *παιᾶνα θεῷ*, Xen. Ages. 2, 17.

συν-επι-τέμνω (ſ. *τέμνω*), mit, zugleich abſchneiden, abkürzen, Eust.

συν-επι-τίθημι (ſ. *τίθημι*), mit, zugleich auflegen,

Digitized by Google

καὶ συνεπιφορτίζειν, Plut. symp. 8, 7 E. — Med., mit, zugleich angreifen; Thuc. 1, 23. 6, 10 u. öfter; μή σοι μετὰ Φιλίππου ξυνεπιθώμεθα, Plat. Phil. 16 a; τοῖς καιροῖς, zum Angriff benutzen, Pol. 3, 15, 10 u. öfter.

συν-επι-τῑμάω, mit ſchelten, beſtrafen, Plut.

συν-επι-τρέπω (ſ. τρέπω), mit od. zugleich überlaſſen, in Vormundſchaft geben, Ios.

συν-επι-τρίβω, mit, zugleich auftreiben, verderben, vernichten, συνεπιτρῖψαι Xen. An. 5, 8, 20.

συν-επί-τροπος, ὁ, Mitvormund, τινί, mit Dem., Dem. 27, 14.

συν-επι-τροχάζω, mit, zugleich brauſlos od. drüberhin laufen, Eust.

συν-επι-τῡφόω, durch dummen Stolz mit aufblähen, Plut. discr. am. et ad. 22.

συν-επι-φαίνομαι (ſ. φαίνω), mit dabei erſcheinen, bei Plut. diser. ad. et am. 31 neben συνεπιφάσκω, wo Reiske συναποφαίνομαι vermuthet.

συν-επι-φάσκω, = συνεπίφημι, Plut. discr. ad. et amic. 31.

συν-επι-φέρω (ſ. φέρω), mit od. zugleich dazu tragen, bringen; ὄνομα, den Namen mit beilegen, Plut. Pomp. 2; a. Sp., wie Nicom. arithm. 1, 4.

συν-επι-φεύγω (ſ. φεύγω), mit od. zugleich dahin flüchten, zw.

συν-επί-φημι (ſ. φημί), mit od. zugleich zuſagen, verſprechen, Sp.

συν-επι-φθέγγομαι, mit od. zugleich zurufen, Plut. Timol. 27 u. a. Sp.

συν-επι-φορτίζω, mit, zugleich aufbürden, aufladen, Plut. Symp. 8, 7, 4.

συν-επι-χειρέω, mit, zugleich angreifen, τοῖς πολεμίοις Pol. 3, 84, 1.

συν-επι-χειρο-νομέω, mit beſtätigen laſſen, τοῖς νόμοις, Hesych. aus D. Sic.

συν-επι-χωρέω, mit oder zugleich hinangehen, Inscr.

συν-επι-ψεύδομαι, mit Andern noch dazulügen, Luc. D. Meretr. 13.

συν-επι-ψηφίζω, mit abſtimmen laſſen, mit Andern das Vorgetragene beſtätigen; Arist. pol. 2, 8; τὰ κατὰ τὰς διαλύσεις, Pol. 22, 15, 1.

συν-εκ-βάλλω, mit od. zugleich ans Land treiben, landen, Plut. sept. sap. conv. 18.

συν-έπομαι (ſ. ἕπω), mit od. zugleich folgen; πολέμαις, Soph. O. R. 1125; u. übertr., 1523; ἐμοὶ ξυνέσπετο, Aesch. Ag. 929; ἄντυγι ξυνέσπετο, Eur. Hipp. 1231; in Proſa: Her. 5, 47. 8, 103; Thuc. 3, 38 u. öfter; καὶ ὅσα τούτοις ἄλλα πάθη ξυνέπεται, Plat. Tim. 52 d, u. öfter; fut., Legg. IV, 721 c; ὅτῳ ἂν καλόν τι ξυνέσπηται, ib. 706 a, wie Xen.; auch übrtr., geiſtig folgen können, begreifen, verſtehen, τῷ λόγῳ, Plat. Legg. III, 695 c; das partic. auch c. gen., ὁπόσα τούτων ξυνεπόμενα εἴπομεν, die Folgen, Legg. X, 899 c.

συν-επ-όμνῡμι (ſ. ὄμνυμι), mit oder zugleich beſchwören; Ar. Lys. 237; Xen. An. 7, 6, 19.

συν-επ-οτρύνω, mit od. zugleich antreiben, ermuntern; als tmesis rechnet man hierher σὺν δ' ἐποτρύνει Soph. El. 292.

συν-επ-ούλωσις, ἡ, das Mitvernarben, Arist. probl. 1, 49.

συν-επ-ουρίζω, mit vorwärts treiben, vom günſtigen Winde, Arist. H. A. 8, 13.

συν-εστυγμένως, adv. part. perf. pass. von συμπτύσσω, zuſammengefaltet, zuſammengenommen, K. S.

συν-επ-ωάζω, mit od. zugleich auf den Eiern ſitzen u. brüten, Arist. H. A. 5, 27.

συν-επ-ωθέω (ſ. ὠθέω), mit od. zugleich dahin, darauf ſtoßen, Plut. qu. Plat. 4.

συν-εραν(ί)ζω, Beiträge einſammeln, u. übh. ſammeln; ὡς ἂν συνηρανισμένων ἐξ ὄχλου, Plat. Ax. 369 a; Isocr. (ſ. συνεράω); oft bei Sp.: τὰς χρείας ἀλλήλοις συνηράνιζον, ſie leiſteten einander Hülfe, Appian. B. C. 2, 9; δῆμος ἐκ σύγκλυδος ὄχλου συνηρανισμένος, aus zuſammengelaufenen Menſchen zuſammengeſetzt, D. Hal.; τὸ ἐκ τούτων συνηρανισμένον, S. Emp. adv. log. 1, 295. — Med. für ſich ſammeln, Plut. Agesil. 35.

συν-εραν(ι)σμός, ὁ, das Sammeln, Zuſammenbringen, Plut. Gryll. 9 M.

συν-εραν(ι)στής, ὁ, der Miteinſammelnde, oder nach Conj. συνερανιστός, Crobylus comic. bei Ath. VI, 248 c.

συν-εραστής, ὁ, der Mitliebhaber, Nebenbuhler, Xen. Conv. 8, 43.

συν-εράω (ſ. ἐράω), mitlieben, neben einem Andern lieben; ξυνήρων, Eur. Andr. 222; συνέρα, Sool. 18 Jac. — Als dep. pass. Einen wieder lieben, ihm Gegenliebe ſchenken, Bion 16, 8.

συν-εράω, zuſammengießen, -ſchütten, -bringen; συνερᾶσαι τοὺς λόγους ἅπαντας, τοὺς ὑπ' ἐμοῦ περὶ τούτων εἰρημένους, Isocr. 5, 138, Bekk., vulg. συνερανίσαιμι; Arist. gen. anim. 3, 1 a. E.

συν-εργάζομαι, dep. med., mit einem Andern zugleich od. zuſammen arbeiten; εἰ ξυμπονήσεις καὶ ξυνεργάσει, σκόπει, Soph. Ant. 41; helfen, beiſtehen, πρός τι, Xen. Cyr. 7, 1, 33, τινί, Pol. 34, 10, 13, u. a. Sp.; — bearbeiten, λίθοι οὐ ξυνειργασμένοι, nicht behauene od. zu Bildſäulen verarbeitete Steine, Thuc. 1, 93.

συν-εργασία, ἡ, gemeinſchaftliche Arbeit. — Ein Arbeitshaus, in welchem mehrere Sklaven gemeinſchaftlich arbeiten, ergastulum, D. Sic. 20, 13.

συν-εργαστής, ὁ, = Folgdm, Jac. A. P. p. 394.

συν-εργάτης, ὁ, der Mitarbeiter, Helfer, τινί; Soph. Phil. 93; τὸν ξυνεργάτην ἄγρας, Eur. Bacch. 1144.

συν-εργατίνης, ὁ, poet. ſtatt συνεργάτης, Leon. Tar. 91 (VII, 295), συνεργ. ἰχθυβόλων θίασος.

συν-εργάτις, ιδος, ἡ, fem. von συνεργάτης, die Mitarbeiterinn, φόνου συνεργάτιν λαβών, Eur. El. 100.

συν-έργεια, ἡ, = συνεργία, Sp.

συν-έργειον, τό, die Werkſtätte, Gloss.

συν-εργέτης, ὁ, = συνεργάτης (?).

συν-εργέω, mit Einem arbeiten, ihm helfen, Eur. Hel. 1443; zur Arbeit beitragen, behülflich ſein, Xen. Mem. 2, 6, 21, τινί, 2, 3, 18 u. öfter, τινί τι, 3, 5, 16; Folgde; τὸ αὐτόματον συνήργησεν αὐτοῖς πρὸς τὴν ἐνεστῶσαν χρείαν, Pol. 3, 97, 5, vgl. 11, 9, 1; πρὸς τὸ τέλος τῆς ἐλευθερίας συνήργησε παντί, Luc. Tyrannic. 19; πρὸς τὴν γνῶσιν, S. Emp. pyrrh. 1, 212.

συν-έργημα, τό, Mithülfe, Unterſtützung; Pol. 2, 42, 4 u. öfter; πρός τι, 3, 99, 9.

συν-εργήτης, ὁ, = συνεργάτης, Apollnds 26 (VII, 693), wo das Metrum dieſe Lesart ſchützt.

συν-εργητικός, ἡ, όν, mit arbeitend, behülflich, M. Ant. 6, 42.

συν-εργία, ἡ, Hülfe bei der Arbeit, Theilnahme od.

Digitized by Google

Mitwirkung bei einer Handlung; Din. 1, 113; Dem. 56, 8; Folgde, wie Pol. 8, 35, 10.

συν-έργιον, τό, = *συνέργειον*.

συν-εργο-λάβος, eine Arbeit mit Andern übernehmend, Strab. 8, 3, 30.

συν-εργο-πονέω, mit bei der Arbeit unterstützen, *τινί*, S. Emp. adv. phys. 1, 41.

συν-εργός, mitarbeitend, helfend, als subst. der Mitarbeiter, Gehülfe; *καλέσαντο συνεργὸν τείχεος*, Pind. Ol. 8, 32; *ξυνεργὸς ἀδίκων ἔργων*, Eur. Hipp. 626; *θρῆνος ἐμοῖς*, Hel. 1119; Ar. Equ. 586; Thuc. 8, 92; Andoc. 1, 15; *τούτου τοῦ κτήματος τῇ ἀνθρωπείᾳ φύσει συνεργὸν ἀμείνω Ἔρωτος οὐκ ἄν τις ῥᾳδίως λάβοι*, Plat. Conv. 212 b; *μὴ χρῆσθαι τούτοις συνεργοῖς*, Legg. VII, 811 e, u. öfter, wie Xen., *πῦρ συνεργὸν πρὸς τέχνην* Mem. 4, 3, 7; *ὁ τούτου σ.*, Dem. 19, 144; *κεχρημένος αὐτῷ συνεργῷ πρὸς πολλά*, Pol. 23, 2, 4, u. öfter. — Auch = dieselbe Arbeit wie ein Anderer betreibend, Kunstgenosse, Mitkünstler, in welcher Bdtg Einige *σύνεργος* betonen, vgl. Bast epist. crit. p. 208.

συν-έργω, att. = *συνείργω* (w. m. s.), zusammensperren; *οὐ ξυνέρξεσ' ὡς τάχος*, Soph. Ai. 590, Schol. *ἀποκλείσετε*; überh. verbinden, *συνέρξας* Plat. Tim. 54 c, Rep. V, 461 b.

συν-έρδω (s. *ἔρδω*), mitthun, Soph. El. 342, *ξυνέρξων* Trach. 83.

συν-ερείδω, zusammenstämmen, -drängen, -drücken; in tmesi, *σύν τε στόμ' ἐρεῖσαι χερσί*, Od. 11, 426; *χρυσέαισιν συνερείδει περόναις κρυπτόν*, Eur. Bacch. 97; *χέρας δεσμοῖς διδύμοις συνερεισθέντες*, I. T. 457; — intransf., zusammentreffen, feindlich, *τὰ θηρία συνήρεισε τοῖς ἐναντίοις*, Pol. 5, 84, 2; auch *συνήσπισαν οὕτως, ὥστε συνερεῖσαι πρὸς ἀλλήλους*, Pol. 12, 21, 3; Plut. Themist. 14; vgl. noch Theocr. 22, 68 u. Opp. Hal. 2, 110.

συν-ερείπω (s. *ἐρείπω*), zusammenreißen, zerstören; *καὶ διαλύειν τὴν τῶν ὀνομάτων οἰκονομίαν*, den Bau der Wörter auflösen u. zerstören, Alcidam.

συν-έρασις, ἡ, das Zusammendrücken, -stoßen, Sp.

συν-ερειστικός, ἡ, όν, zusammenstemmend, -drückend, *καὶ συνεκτικὸς τόνος* Plut. de pr. frig. 2.

συν-ερίσσω (s. *ἐρίσσω*), mit, zugleich, zusammen rudern (?).

συν-ερίτης, ὁ, der Mitruderer, Hesych.

συν-ερῶ, ion. fut. zu *συνειπεῖν*, att. *συνερῶ*, ich werde mit od. zugleich reden, bes. zu Jem. Vertheidigung, *τινί*, Dem. Lpt. 1.

συν-ερίζω, mit od. zugleich streiten, wetteifern, Sp.

συν-έριθος, ὁ, gew. ἡ, Mitarbeiter, Gehülfe, Gehülfin; Od. 6, 32, wo es fem. ist, wie Ar. Pax 766; überh. wer mit Andern Lohnarbeiten übernimmt, vgl. Jac. A. P. p. 471; *ὅσαι ταύταις εἰσὶ συνέριθοι τέχναι*, Plat. Legg. X, 889 d, vgl. Rep. VII, 533 d.

συν-ερκτικός, ἡ, όν, vom Redner, die Beweise geschickt verbindend, *συνερκτικὸς γάρ ἐστι καὶ περαντικός*, Ar. Equ. 1375.

σύν-ερξις, ἡ, Zusammendrängen, übh. Verbinden; Plat. Rep. V, 460 a; *εἰς τὴν τῶν γάμων σύνερξιν*, Tim. 18 d; Sp., wie D. Cass. 50, 32.

(συν-έρομαι), eigtl. nur aor. *συνηρόμην*, infin. *συνερέσθαι* (s. *ἔρομαι*), mit od. zugleich fragen, Hesych.

συν-ερπύζω, = Folgdm, Opp. Hal. 1, 328.

συν-έρπω, mit, zugleich, zusammen kriechen (?).

συν-έρχομαι (s. *ἔρχομαι*), mit, zugleich, zusammen kommen, gehen; Hom. nur in tmesi, *σύν τε δύ' ἐρχομένω*, Il. 10, 224; zusammenkommen mit Einem, *εἰ μὴ σοὶ ξυνῆλθε*, Soph. O. R. 572; *ἐπεὶ τὸ σὸν λέχος ξυνῆλθον*, Ai. 486; *εἰς ἓν ξυνελθόντα*, Eur. Troad. 1155; *συνελθεῖν ἀλλήλοις εἰς λόγους*, Ar. Equ. 1297; u. in Prosa, Her. 7, 97, wie Pol. 1, 78, 4; auch im Treffen an einander gerathen, *μάχη ὑπὸ ἀξιολογωτάτων πόλεων ξυνελθοῦσα*, Thuc. 5, 74; *ὅστις βουλευσόμενος εἰς βουλὴν συνέρχεται*, Plat. Legg. II, 674 b; *συνερχόμεθα εἰς ταὐτό*, Rep. I, 329 a; *ξυνελθόντες σοφιστικῶς εἰς μάχην τοιαύτην*, Theaet. 154 d, u. öfter, wie Xen. u. Folgde; von der Liebe, Xen. Mem. 2, 2, 4; vgl. Plut. Thes. 3 Ant. 53. — Uebh. zusammentreffen, zu gleicher Zeit geschehen, Her. 6, 77.

συν-ερωτάω, mit od. zugleich fragen, Luc. bis accus. 22; — *λόγον συνερωτᾶν*, einen Schluß in der lebhaftern Form der Frage machen, auch durch einen Syllogismus in der Form der Frage widerlegen, S. Emp. pyrrh. 2, 186 u. oft; *ἔτι ἄλλον λόγον συνερωτῶσι τοὺς δογματικούς*, adv. log. 2, 171; vgl. Luc. conscr. hist. 34.

συν-ερώτησις, ἡ, die Schlußform der Frage, Sext. Emp. oft.

συν-εσθίω (s. *ἐσθίω*), mit od. zugleich essen, Arist. eth. eud. 7, 12.

σύν-εσις, ἡ, eigtl. wie *σύμβλησις*, das Zusammentreffen, -fließen, die Vereinigung, *ξύνεσις δύω ποταμῶν*, Od. 10, 515. — Gew. übertr., Fassungskraft, Verstand, Einsicht; *φρενῶν*, Pind. N. 7, 60; *εἰ τοῖς ἦν ξύνεσις*, Eur. Herc. Fur. 655; *ξύνεσιν ἣν ἔχων τύχῃ*, I. A. 375; *ἐνθεὶς σύνεσιν*, Suppl. 203; Her.; Thuc., u. sonst in Prosa: neben *φρόνησις*, Plat. Crat. 411 a; *τῇ ξυνέσει ταύτῃ καὶ ἐπιστήμῃ*, 437 b; Sgfl *ἄγνοια*, Rep. II, 376 b; also auch Wissen wovon, Kenntniß, Einsicht, *σύνεσιν καὶ παιδείαν ἐπικαλούμενον*, Dem. 18, 127; *οἱ περὶ τὴν σύνεσιν ταύτην*, Arist. pol. 8, 7; von *φρόνησις* unterschieden, eth. 6, 11; Bewußtsein, Gewissen, Eur. Or. 398; Pol. 18, 26, 13; Hdn. 4, 7.

συν-εσκευασμένως, adv. part. perf. pass. von *συσκευάζω*, zusammengepackt, zusammen, Xen. Oec. 11, 19.

συν-εσκιασμένως, adv. part. perf. pass. von *συσκιάζω*, beschattet, dunkel, Chrysost.

συν-εσταλμένως, adv. part. perf. pass. von *συστέλλω*, zusammengezogen, abgekürzt, kurz. — Von der Lebensweise, einfach, Plut. Lac. apophth. Alcamen.

συν-εστέον, adj. verb. von *σύνειμι*, m. m. s.

συν-εστηκότως, adv. part. perf. von *συνίστημι*, standhaft, beständig, *ἔχειν* Arist. polit. 8, 5, 8.

συν-εστιᾶσις, ἡ, das Zusammenschmausen, D. Hal.

συν-εστιάω (s. *ἑστιάω*), Einen im eignen Hause, am eignen Heerde mitbewirthen, u. pass. mit Andern zusammen schmausen, *τινί*; *συνειστιάθη* Dem. 19, 190; Luc. Conv. 48 calumn. 2; Plut. Thes. 22.

συν-εστίη, ἡ, der gemeinschaftliche Schmaus, Her. 6, 128, wo v. l. ist *συνεστώ*, das Zusammensein.

συν-έστιος, mit Andern an einem Heerde od. in einem Hause seiend; Aesch. Spt. 755; *οἰκονόμον εἰ ξυνέστιος ἐν τοῖς ἐμοῖς γένοιτο*, Soph. O. R. 249; Eur. El. 784; u. sp. D., wie *συνέστιος μακάρεσσι* Gall. 2 (Plan. 89), *συνέστιε θαιτὸς ἐίσης*, von der

Digitized by Google

Flasche, M. Arg. 21 (VI, 248); u. in Prosa, *ἐάνπερ ὁ κτείνας συνέστιός σοι καὶ ὁμοτράπεζος ᾖ* Plat. Euthyphr. 4 b, *καὶ σύσσιτος* Ep. VII, 350 c. — Auch Zeus heißt so, der Beschützer des Heerdes, Aesch. Ag. 687.

συν-εστραμμένως, adv. part. perf. pass. von *συστρέφω*, zusammengedreht, bes. mit bündigen Worten, *εἰπεῖν* Arist. rhet. 2, 24.

συν-εστώ, ἡ, v. l. für *συνεστίη*, w. m. s.

συν-εταιρέω, mit oder zugleich huren, Aeschin. epist.

συν-εταιρίς, ίδος, ἡ, fem. von *συνέταιρος*, Mitgenossinn, Erinna 2 (VII, 710).

συν-έταιρος, ὁ, Mitgesell, Genosse, Kamerad; Her. 7, 193; Anacr. 53, 3.

συν-ετέω, wie *συνίημι*, bemerken, verstehen, τινός, Hippocr.

συν-έτης, ὁ, = *συμπολίτης*, Hesych.

συν-ετίζω, verständig machen, verständigen, LXX.

συν-ετός, verständig, klug, einsichtsvoll; Pind. P. 5, 100 Ol. 2, 85; Soph. nennt Zeus u. Apollon *ξυνετοὶ καὶ τὰ βροτῶν εἰδότες*, O. R. 499; *εὐ-ξύνετον ξυνετοῖσι βοάν*, Eur. I. T. 1092; auch *ξυνετά μοι δοκεῖς λέγειν*, Verständiges, Phoen. 501, u. öfter, auch adv. *συνετῶς*, I. A. 466; Thuc. 1, 84. 2, 15 u. öfter, u. Folgde, wie Xen. Cyr. 2, 1, 31; *οἱ συνετώτατοι*, Pol. 3, 22, 3; auch adv., *συνετῶς βουλευσάμενος*, 1, 36, 2; *συνετώτερον αὐτὸν εἶναι Ὀδυσσέως*, Luc. Tim. 23; leicht zu verstehen, Her. 2, 57 Xen. u. A.; *ἡλικίη*, Philodem. 14 (XI, 41). — Bei Hesych. ist *συνετὸς χιτών* = *σύμβλητος*.

συν-εύδω, 3. Perf. aor. II. zum ungebr. *συναν-δάνω*, mit gefallen, auch gefallen; Phocyl. 178; Ap. Rh. 3, 30.

συν-εναστήρ, ῆρος, ὁ, der die bacchische Feier Mitfeiernde, Orph. H. 1, 34.

συν-ευ-δαιμονέω, mit, zugleich glücklich sein; Xen. Hell. 5, 1, 20; Luc. Hermot. 10.

συν-ευ-δοκέω, mit, zugleich genehmigen, beistimmen, τινί; Demod. a. E.; N. T.; Poll. 6, 117.

συν-εύδω (s. *εὕδω*), mit, zugleich, zusammen schlafen, τινί; von der Gattinn, Soph. El. 577; *γυναικί*, Her. 3, 69; übertr., *ὁ ξυνεύδων χρόνος*, Aesch. Ag. 868; Eur. El. 1145 Andr. 172.

συν-ευ-ημερέω, mit, zugleich, zusammen einen vergnügten Tag haben, fröhlich sein, Plut. Coriol. 4.

συν-ευ-κοσμέω, mit ordnen, Inscr.

συν-ευνάζω, zusammenlegen, daher mit einander verheirathen, Luc. asin. 52. — Pass. zusammenliegen, -schlafen; *συνεύνασθεν*, Pind. P. 4, 254; *πολλοὶ γὰρ ἤδη κἀν ὀνείρασιν βροτῶν μητρὶ ξυνευνάσθησαν*, Soph. O. R. 982; u. so in Prosa, Her. 6, 69, Plut. Alex. 3.

συν-ευνάω, = *συνευνάζω*, Luc. V. H. 2, 46.

συν-ευνέτης, ὁ, Bettgenosse, Gatte; *ὅτῳ μάλιστα χρήσεται ξυνευνέτῃ*, Eur. Med. 240; Hel. 1309, u. öfter.

συν-ευνέτις, ιδος, ἡ, fem. zu *συνευνέτης*, Bettgenossinn, Eur. Andr. 909, *τὴν ξυνευνέτιν*.

συν-εύνιος, = *σύνευνος*, VLL.

συν-ευ-νομέομαι, pass., unter guten Gesetzen, unter einer guten gesetzlichen Verfassung zusammen leben, Plut., v. l. für *συννομέομαι*.

σύν-ευνος, in einem Bette zusammen, dah. Bettgenosse, Gatte, Gattinn; *παρθένον σύνευνον*, Pind. Ol. 1, 88; Aesch. Prom. 868 Ag. 1417; Soph. Ai. 1280 Ant. 647; Ar. Eccl. 953; Eur. *ἄλλῳ ξυνοικεῖ συνεύνῳ*, Med. 1001; Anacr. 10, 18 u. a. sp. D.; ein fem. *συνεύνη* steht Mel. 89 (v, 195), bezweifelt von Jac. A. P. 96.

συν-ευ-πάσχω (s. *πάσχω*), mit od. zugleich Wohlthaten erzeigt bekommen, ist getrennt zu schreiben, *σὺν εὖ πεπονθότων*, Dem. 8, 65. 10, 67; vgl. Lob. Phryn. 619.

συν-ευ-πορέω, Einem mit seinem Vermögen dienen, aushelfen, *τινί*; Din. 1, 58; Is. 11, 37; u. überh. unterstützen, *ἐκ τῶν ἰδίων*, mit dem eignen Vermögen, *τριάκοντα μνᾶς*, Dem. 33, 6; *ἀναλωμάτων συνευπορήσας*, 59, 72; u. Sp., wie Plut. Lyc. 15.

συν-ευρίσκω (s. *εὑρίσκω*), mit, zusammen finden, Sp., wie B. A. 817.

συν-ευ-σχημονέω, mit od. zugleich den Wohlanstand beobachten, Plut. de virt. mor. 4.

συν-ευ-τυχέω, mit, zugleich glücklich sein, Eur. Hipp. 1119.

συν-ευ-φημέω (s. *εὐφημέω*), zugleich Worte von guter Vorbedeutung brauchen, Plut. qu. Rom. 31.

συν-ευ-φράζομαι, f. l. bei Ap. Rh. 3, 918; getrennt zu schreiben, *σὺν εὖ φράζομαι*, Lob. Phryn. 624.

συν-ευ-φραίνομαι, pass., mit, zugleich fröhlich sein, sich freuen, Sp.

συν-εύχομαι, mit od. zugleich flehen; Eur. Hel. 651; *τινί*, Plat. Phaedr. 257 b; *καὶ ἐμοὶ ταῦτα συνεύχου*, 279 c; *μετά τινος*, Legg. X, 909 e; auch = für Einen bitten, III, 687 d; Xen. Oec. 7, 8; Sp., wie Luc. pro laps. 12.

συν-ευωχέω, mit od. zugleich mit einem Schmause bewirthen, pass. mit, zusammen schmausen; Arist. eth. eud. 7, 12; Luc. Philops. 4; Posidon. bei Ath. IV, 152 b.

συν-εφ-άπτομαι, ion. *συνεπάπτομαι*, mit oder zugleich anfassen, Hand anlegen, beistehen; *σπουδῇ*, Pind. Ol. 11, 97; zugleich mit Einem den Feind angreifen, *τινί τινος*, Her. 7, 158; *τῆς στρατείας, τοῦ πολέμου*, Plut. Timol. 8 Aem. Paull. 13; auch in der Rede, conj. praec. A.; u. öfter Luc., z. B. amor. 6.

συν-εφ-αρμόζω, od. att. *-αρμόττω*, mit od. zugleich anpassen, Schol. Ar. Av. 424.

συν-εφ-εδρεύω, mit od. zugleich als *ἔφεδρος* warten, um an des ersten Kämpfers Stelle zu treten, *τοῖς ἄλλοις*, Pol. 1, 27, 9; auch *τοῖς καιροῖς*, auf die gelegene Zeit passen, 31, 13, 6.

συν-εφ-έλκω, = Folgdm, *συνεφελκύσασθαι τὰ ὁμορροδντα* Plut. de vit. pud. 2.

συν-εφ-έλκω, mit, zugleich nach- od. zuziehen; Plat. Theaet. 80 e Ep. VII, 335 b; Plut. im med. öfter.

συν-εφ-έπομαι (s. *ἕπομαι*), = *συνεπακολουθέω*, mit od. zugleich folgen, begleiten; Her. 5, 47. 9, 102; *ξυνεφέσπετο δὲ ἐλευθερία*, Plat. Legg. III, 701 a; auch *ξυνεπισπώμεθα τῷ λόγῳ*, Soph. 254 c; *τούτῳ τῷ μύθῳ ὁ ξυνεπισπόμενος εὖ εἴσεται*, Ep. VII, 344 d; Xen. Cyr. 6, 4, 10 u. öfter, u. Folgde.

συν-εφ-ηβεύω, mit, zugleich Jüngling sein, die Jünglingsjahre verleben, Plut. reip. ger. praec. 20.

συν-έφ-ηβος, mit od. zugleich im Jugendalter; Ep. ad. 751 (App. 357); Aesch. 2, 167; Luc. Tim. 48 u. A.

Digitized by Google

συν-εφ-ιζάνω, mit daneben ſitzen, Eum. Ism. 1 p. 10.

συν-εφ-ιστάνω, = Folgdm; *τοὺς ἀναγιγνώσκοντας*, ſie aufmerkſam machen, ſpannen, Pol. 10, 41, 6, u. sc. *ἑαυτόν*, aufmerken, abſolut, 4, 4, 8, od. *τινί*, auf Etwas, 9, 2, 7.

συν-εφ-ίστημι, mit daran oder darüber ſtellen; übertr., sc. *τὴν ψυχήν*, mit darauf aufmerkſam machen, *συνεπιστήσας αὐτὸν ἐπὶ τοῦτο*, Pol. 11, 19, 2, vgl. 3, 59, 6; auch intranſ., mit darauf merken, *συνεπιστῆσαι τὸ παρακείμενον*, auf das Vorliegende, 2, 58, 13; *καταφανὲς ἐστι τοῖς βραχέα συνεπιστήσασιν*, 4, 40, 10, wobei man *ἑαυτόν* ergänzt; — med. u. intranſ. tempp. des act. = daſtehen und die Aufſicht führen, *οἱ ξεναγοὶ ἑκάστης πόλεως ξυνεφεστῶτες ἠνάγκαζον ἐς τὸ ἔργον*, Thuc. 2, 75.

συν-έχεια, ἡ, der Zuſammenhalt oder Zuſammenhang, die Verbindung; *τὰ τῇ συνεχείᾳ μηδὲν σημαίνοντα*, Plat. Soph. 261 e, vgl. 262 c; Pol. 5, 100, 2. 8, 17, 5; S. Emp. adv. geom. 115. — Ueberh. Dauer, auch anhaltende Bemühung, Dem. 18, 218; Plut. öfter, u. a. Sp.

συν-εχής, ές, zuſammenhaltend, zuſammenhangend, dicht neben einander ſtehend, gedrängt; *ὁ λόγος ξυνεχὴς τῷ νῦν δὴ γενομένῳ*, Plat. Ep. III, 318 a; *ἐν πόνῳ συνεχεστέρῳ ὤν*, Thuc. 7, 81; darauf folgend, *ὁ συνεχὴς λόγος*, Pol. 1, 5, 5; *ἐξ πύργους τοὺς συνεχεῖς τῷ προειρημένῳ κατέβαλον*, 1, 42, 9, u. öfter; *τὸ συνεχές*, die Reihenfolge, öfter, u. a. Sp. — Von der Zeit, anhaltend, ununterbrochen, unaufhörlich; *ὅτι πόλεμος ἀεὶ πᾶσι διὰ βίου ξυνεχής ἐστι*, Plat. Legg. I, 625 e; *ξυνεχῆ καύματα καὶ πυρετοὺς ἀπεργάζεται*, Tim. 86 a, u. öfter; *ὅπως μὴ ξυνεχεῖ ῥήσει ἀπατηθῶσι*, Thuc. 5, 85. Am gewöhnlichſten adverbial, *συνεχές*, *νὺξ δ' ἄρα Ζεὺς συνεχές*, Il. 12, 25; *συνεχὲς αἰεί*, Od. 9, 74; *φλὸξ συνεχὲς πανυχίζει*, Pind. I. 3, 83; *λέγε δὴ μόλωμεν ξυνεχές*, Ar. Equ. 21; auch *ξυνεχῶς*, Ran. 913, wie Eur. I. A. 1008; u. *συνεχέως*, Hes. Th. 636 u. öfter; *συνεχέως αἰεί*, Her. 1, 67, wie Plat. Legg. IV, 706 a, *ὅτῳ ἂν συνεχῶς ἀεὶ καλόν τι ξυνέσπηται μόνον*, u. Thuc. 1, 11. 5, 24; *ὡς συνεχέστατα ποιεῖν*, Xen. Mem. 4, 2, 6; *κατὰ τὸ συνεχές*, Pol. 3, 2, 6 u. öfter; *συνεχὲς ἀνολολύζων*, Luc. somn. 4. — [Bei Hom. u. Hes. iſt die erſte Sylbe von *συνεχές* u. *συνεχέως* durch die Arſis lang, ohne daß das *ν* verdoppelt wird, was ſpätere Epiker nachahmen, Ap. Rh. 1, 1271; Theocr. 20, 12; vgl. Schol. Il. 12, 26.]

συν-εχθαίρω, mit od. zugleich haſſen, Iul. Aeg. 8 (VI, 20).

συν-εχθραίνω, = *συνεχθαίρω*, Plut.

συν-έχθω (ſ. *ἔχθω*), poet. ſtatt *συνεχθαίρω*, Soph. Ant. 519.

συν-εχίζω, vereinigen, verbinden, Sp.

συν-έχω (ſ. *ἔχω* u. *συνόχωκα*), mit, zugleich, zuſammen halten, verbinden, befeſtigen; *ὀδὼ ζωστῆρος ὀχῆες χρύσειοι σύνεχον*, Il. 4, 133. 20, 415; u. intranſ., *ἵνα τε ξυνέχουσι τένοντες ἀγκῶνος*, 20, 478, wo die Sehnen zuſammenhalten; Hes. Sc. 315; feſthalten, einſchließen, *κίων συνέχει οὐρανία*, Pind. P. 1, 19; *ὁπόταν συνέχῃ τούτῳ τῷ πλέγματι*, Plat. Polit. 311 c; *λυθείσης τῆς τὰ πάντα πολιτεύματα ξυνεχούσης εἰς ἓν δίκης*, Legg. XII, 945 d, u. öfter, u. Folgde; *τὸ ξυνέχον*, was die Hauptſache ausmacht, in ſich hält, Pol. öfter, u. a. Sp.; *τὰ συνέχοντα θεωρήματα τῆς ῥητορικῆς*, S. Emp. adv. rhet. 113. — *Συνέχειν τὸ στράτευμα καὶ συναθροίζειν*, Xen. An. 7, 2, 8, das Heer zuſammenhalten, wie *τὴν δύναμιν συνεῖχεν ἐν τῷ χάρακι*, Pol. 10, 39, 1; auch zurückhalten, *τὸ πλεῖστον μέρος τῆς δυνάμεως συνεῖχεν ἐπ' αὐτόν*, 3, 101, 8; *φόβοις τὰ πλήθη*, 6, 56, 11; erhalten, *τοῦτο συνέχει τὰ Ῥωμαίων πράγματα*, 6, 56, 7; *συνέχειν τὸ διαδιδράσκον*, Luc. Gymn. 29. — Pass. beſ. von allen leiblichen u. geiſtigen Zuſtänden, von denen Einer ergriffen iſt, mit denen er behaftet iſt, in denen er ſich befindet; *τοιοῖσδε πάσας εἰφρόνας ὀνείρασιν ξυνεχόμην*, Aesch. Prom. 659; *ξυνέχεσθαι κακῷ*, Ar. Eccl. 1096; *φροντὶς ᾗ συνεσχόμην*, Eur. Heracl. 634; *δουληΐᾳ συνέχεσθαι*, in Knechtſchaft gehalten werden, Her. 7, 12; u. eigtl., *αἰχμῇσι καὶ ἐγχειριδίοισι συνέχεσθαι*, mit Speeren u. Schwertern in die Enge getrieben werden, 1, 214; *πατρὶ συνέχεσθαι*, vom Vater gedrängt, beläſtigt werden, 3, 131; *ἀνιάτοις νοσήμασι συνεχόμενος*, Plat. Gorg. 512 a; *ὀνείδεσι, ἀγορᾷ ξυνεχόμενος*, Legg. IX, 863 c; XII, 944 e; *πάσῃ συνεχόμεθα ἀπορίᾳ*, Soph. 250 d, v. l. *συνεσχόμεθα*, wie auch Theaet. 165 b *ἐν φρέατι συσχόμενος* der aor. med. paſſiviſch gebraucht iſt, v. l. *συνεχόμενος*; *συνέχεσθαι τοῖς κακοῖς*, Isocr. 5, 8; *τῇ δίψῃ ἀπαύστῳ ξυνεχόμενοι*, Thuc. 2, 49, vgl. 3, 98; *συνέχεσθαι τοῖς πολίμοις*, Pol. 1, 7, 9; *τῷ λιμῷ συνέσχηντο*, 3, 62, 4; u. a. Sp., öfter.

συν-ηψέω, = *συνέψω*, Hippocr.

συν-ηψίω, zuſammenſpielen, Paul. Sil. 19 (V, 288).

συν-ήψω (ſ. *ἕψω*), mit od. zugleich kochen; Theophr.; Plut. u. a. Sp.

συν-ηβάω, die Jugendjahre zuſammen verleben; Scol. 18 Jac.; *δελφῖνι συνηβώοντος ἑταίρῳ*, Opp. Hal. 5, 472; übertr., *τοῖς Δελφοῖς ἡ Πυλαία συνηβᾷ καὶ συναναβόσκεται*, Plut. de Pyth. orac. 29.

συν-ηβολέω, begegnen, zuſammentreffen mit Einem, wie *συμβάλλω*, vgl. Lob. Phryn. 699.

συν-ηβολίη, ἡ, das Begegnen, Zuſammentreffen, Ap. Rh. 2, 1159.

σύν-ηβος, zugleich jung, Jugendgenoſſe, *Καδμείων σύνηβοι* Eur. Herc. Fur. 438.

συν-ηγεμονικός, ἡ, όν, mit anführend, Sp.

συν-ηγέομαι, mit od. zugleich anführen, D. Sic.

συν-ηγορέω, wie *συναγορεύω*, mit für Einen ſprechen, Rechtsanwalt ſein, ihn vertheidigen; *ξυνηγορεῖς σιγῶσα τῷ κατηγόρῳ*, Soph. Trach. 811; Ar. Ach. 655; Din. 1, 112; *καὶ μαρτυρεῖν*, Plat. Legg. XI, 937 a; Folgde; Pol. 4, 34, 8 u. öfter; Luc. amor. 30; Plut.

συν-ηγόρημα, τό, eine Vertheidigung, D. Cass. 37, 33.

συν-ηγορία, ἡ, wie *συναγόρευσις*, die Vertheidigung; Aesch. 3, 7; Plut. öfter, u. a. Sp.

συν-ηγορικός, ἡ, όν, zur Vertheidigung oder zum Vertheidiger gehörig, geſchickt; *τὸ συνηγορικόν*, Ar. Vesp. 691, der Lohn des Sachwalters.

συν-ήγορος, mitſprechend, übereinſtimmend; *μαντεῖα καινὰ τοῖς πάλαι ξυνήγορα*, Soph. Trach. 1155. Beſ. der zu Jemandes Vertheidigung vor Gericht das Wort führt, Anwalt in einem Rechtshandel, *συνήγορόν μ' ἔχεις*, Aesch. Ag. 805; Ar. Ach.

Digitized by Google

670 Equ. 1355 u. öfter, u. in Prosa, wie Dem. 24, 36; Luc. Tox. 26 u. öfter, u. Plut. — Nach Arist. pol. 6, 8 in einigen Staaten = εὐθυνος.

συν-ήδομαι (s. ἥδομαι), pass., sich mitfreuen, οὔτε ταῖς παρελθούσαις ὁδοῖς ξυνήδομαί σοι, Soph. O. C. 1400, ich freue mich mit dir über den Weg; οὐδὲ συνήδομαι ἄλγεσι δώματος, Eur. Med. 136; θανόντι, Rhes. 958; gew. über Anderer Glück, nicht von der Schadenfreude, vgl. Reiffg enarr. Soph. O. C. 1398; Antiph. 3 β 8; τοῖς ψηφισθεῖσιν, Isocr. 5, 8; ξυνησθήσεται, Plat. Rep. v, 462 e; Xen. An. 7, 7, 42; Freude bezeigen, Glück wünschen, ἔπεμψεν ἡμᾶς ἡ πόλις συνησθησομένους, 5, 5, 8, vgl. 7, 8, 1.

συν-ηδύνω, womit angenehm machen, würzen, auch vergnügen, erheitern, Sgstz von λυπέω, Arist. eth. 3, 12 u. Sp., wie Plut. sec. Epic. 4.

συν-ήθεια, ἡ, das Zusammenwohnen, -leben; Ael. H. A. 16, 36; geselliger Umgang, διαφέρουσιν ἐν ταῖς πρὸς ἀλλήλους συνηθείαις, Isocr. 1, 1; πρὸς Ἱππόνικον, ib. 2; von Liebesgemeinschaft, Xen. Cyr. 6, 1, 31; τῶν φίλων, Aesch. 2, 152; — Angewöhnung, Gewohnheit (= ἔθος, S. Emp. pyrrh. 1, 146), H. h. Merc. 485; συνηθείας δέοιτ' ἄν, εἰ μέλλοι τὰ ἄνω ὄψεσθαι, Plat. Rep. VII, 516 a; κατὰ συνήθειαν τοῦ προτέρου βίου, X, 620 a; ὑπὸ συνηθείας, aus Gewohnheit, Theaet. 157 b; ἐκ συνηθείας ῥημάτων τε καὶ ὀνομάτων, nach dem Sprachgebrauche, 168 b (so bes. oft Schol. ἐν τῇ συνηθείᾳ, z. B. zu Ar. Nubb. 243; so auch πολλαί εἰσι συνήθειαι, S. Emp. adv. gramm. 228); τῶν ἀδικημάτων, Dem. 19, 3; πρός τινα, Pol. 1, 43, 4 u. A.; Uebung, πολλῆς δεῖται ἐμπειρίας καὶ συνηθείας, Pol. 1, 42, 7. — Im plur. auch = καταμήνια, Arist. H. A. 6, 21.

συν-ήθης, ες, gen. εος, ξσγζgn ους, gen. plur. συνηθέων, ξσγζgn συνήθων, zusammenwohnend, zusammenlebend, daher an einander gewöhnt, συνήθεες ἀλλήλοισιν, Hes. Th. 230; gewohnt, τί τοι σύνηθες ὀρθώσει μ' ἔθος, Soph. Phil. 882; ὁ ξυνήθης πότμος πατρός, Trach. 88; σύνηθες αἰεὶ ταῦτα βαστάζειν ἐμοί, Eur. Alc. 41; πρὶν ἱκανῶς συνήθης γενέσθαι τῷ παρόντι σκότῳ, bevor man sich gewöhnt hat, Plat. Rep. VII, 518 d; ἅ ἐπὶ τὰς συνήθεις διατριβάς, Charm. 153 a, u. öfter, wie Folgde; πότους συνήθεις παραιτεῖσθαι, Plut. Them. 3; τὸ ξύνηθες, = συνήθεια, Thuc. 6, 55 u. öfter; c. inf., Pol. 1, 74, 9; der Vertraute, Bekannte, πρὸς τοὺς συνήθεις τε καὶ γνωρίμους, Plat. Rep. II, 375 e; Lach. 188 a u. sonst; Xen. Cyr. 2, 3, 7; Pol. u. Sp., wie Luc. u. Plut.

συν-ήκοος, mithörend; τῶν λόγων, Plat. Legg. IV, 711 e; τῷ κορυφαίῳ, im Stande den Chorführer mitzuhören, Plut. Symp. 5, 5, 1, u. öfter.

συν-ήκω, mit, zugleich, zusammen kommen; Thuc. 5, 87; εἰς ἕν, Xen. Vect. 4, 44; sich zusammenziehen, εἰς στενόν, ins Enge, Arist. inc. an. 10.

συν-ηλικιώτης, ὁ, = Folgdm, D. Hal. 10, 49.

συν-ήλικος, = συνήλιξ, N. T.

συν-ηλιξ, ικος, ὁ, ἡ, von gleichem Alter, ἐμοὶ ξυνήλικες, Aesch. Pers. 770; übh. Kamerad, Spiel-, auch Schulgenoß, Eupol. bei Plut. Nic. 4.

συν-ηλόω, zusammennageln, Polyaen. 7, 21, 3.

σύν-ηλυς, υδος, ὁ, ἡ, mitgehend, zusammenkommend, Sp., wie Nonn.

συν-ηλυσίη, ἡ, = Folgdm; Agath. 46 (IX, 665).

συν-ήλυσις, ἡ, Zusammenkunft, Synes.

συν-ήλωσις, ἡ, das Zusammennageln (?).

συν-ημέρευσις, ἡ, das Zusammensein den ganzen Tag lang, täglicher Umgang, Arist. eth. eud. 7, 5.

συν-ημερευτής, ὁ, der mit einem Andern den Tag zubringt, täglicher Gesellschafter, Arist. polit. 5, 11.

συν-ημερεύω, den ganzen Tag zusammensein, den Tag mit Einem verleben; Plat. Phaedr. 240 c Conv. 217 b; Xen. Mem. 1, 4, 1; übh. mit Einem leben, verkehren, καὶ συζῆν, Arist. eth. 8, 3; Plut. de am. mult. 5.

συν-ημερόω, mit oder zugleich zahm machen, besänftigen, E. M. u. Theophr.

συν-ημμένως, adv. part. perf. pass. von συνάπτω, zusammenhangend, verknüpft, Sp.

συν-ημοσύνη, ἡ, Verbindung, Vereinigung, Uebr., = συνθήκη, Uebereinkunft, Vertrag; μή μοι, ἄλαστε, συνημοσύνας ἀγόρευε, Il. 22, 261; μήθ' ὅρκῳ πίσυνος μήτε συνημοσύνῃ, Theogn. 284; auch Verwandtschaft, Ap. Rh. 3, 1105.

συν-ήμων, gen. ονος, verbunden, vereinigt, bes. zusammenwohnend; Ap. Rh. 4, 1211; Phot. erkl. συναγωνιστής, ἑταῖρος.

συν-ηνι-οχέω, mit oder zugleich die Zügel führen, übh. regieren, Schol. Ar. Nubb. 25.

συν-ήορος (ἀείρω), ion. statt συνάορος, zusammenhangend, fest verbunden; φόρμιγξ δαιτὶ συνήορος, die mit dem Schmause verbundene Phorminx, die eine Gefährtinn des Schmauses ist, Od. 8, 99.

συν-ηπεροπεύω, mit, zugleich täuschen, Ar. Lys. 843.

συν-ηρετέω, ein συνηρέτης sein, nach Lob. Em. bei Hesych., wo ξυνηρετίσεις, συνήσεις, συζυγήσεις steht.

συν-ηρέτης, der Mitruderer, übertr., nach Phot. σύμφωνος.

συν-ηρετμέω, mit oder zusammen rudern, daher übertr., übereinstimmen, einträchtig sein, σοὶ μηδὲν ἧσσον ἢ πάρος ξυνηρετμεῖν, Soph. Ai. 1308. Vgl. συνηρετέω.

συν-ηρίφεια, ἡ, dichte Bedeckung, Beschattung von Bäumen, Appian. B. A. 4, 103, vulg. συνηρεφία.

συν-ηρεφέω, mit Bäumen dicht bedecken, beschatten, Theophr. — Intransf., dicht beschattet sein.

συν-ηρεφής, ές, mit Bäumen dicht besetzt, σῆμα πτελέῃσι, Antiphil. 37 (VII, 141); übertr., bedeckt, verhüllt, ξυνηρεφὲς πρόσωπον εἰς γῆν βαλοῦσα, Eur. Or. 955; u. in Prosa, χώρη ἴδῃσι, Her. 1, 110. 7, 111; Luc. Gymnas. 18.

συν-ηρεφία, ἡ, = συνηρέφεια, zw.

συν-ηρμένως, adv. part. perf. pass. von συναίρω, zusammengezogen, Sp., bes. Gramm.

συν-ήρης, ες, zusammengefügt, gemeinschaftlich, δαῖτα συνήρεα Nic. Al. 512.

συν-ήριθμος, poet. statt συνάριθμος, abgezählt, abgemessen; πάντας ἔδαψε τέσσαρας, οὓς Ἅιδαο συνήριθμον ἥρπασεν ἦμαρ, Apollnds. 30 (VII, 389), vier Tage entrissen die vier Söhne.

συν-ηρμοσμένως, adv. part. perf. pass. von συναρμόζω, anpassend, schicklich, M. Ant. 4, 39.

συν-ήσθησις, ἡ, Mitfreude, Glückwunsch, Appian. B. C. 5, 69.

συν-ησκημένως, adv. part. pf. pass. v. συνασκέω, ausgeschmückt, zierlich.

συν-ησσάομαι, att. -ττάομαι, pass., mit besiegt werden, mit unterliegen, Xen. Cyr. 6, 4, 14.

Digitized by Google

συν-ηχέω, mit oder zusammen schallen, Plut. Ant. 18; widerhallen, Pol. 2, 29, 6; in Consonanzen tönen, Music.

συν-ήχησις, ἡ, das Mittönen, Zusammenklingen, Plut. de an. procr. 17.

συν-ήωρ, ορος, ὁ, ἡ, = *συνήορος*, Eunap.

συν-θᾶκέω, mit, zugleich, beisammen, dabei sitzen, *τινί*, Eur. Heracl. 994.

σύν-θᾱκος, mit, zugleich, beisammen oder dabei sitzend, Beisitzer, Gefährte; *ἔστι γὰρ καὶ Ζηνὶ σύνθακος θρόνων Αἰδὼς ἐπ' ἔργοις πᾶσι*, Soph. O. C. 1269; Eur. Or. 1637.

συν-θάλπω, mit, zugleich wärmen, Plut. sol. an. 20; übertr. sagt Aesch. Prom. 688 *μηδέ μ' οἰκτίσας ξύνθαλπε μύθοις ψευδέσιν*, schmeichle mir nicht durch falsche Reden.

συν-θαμβέω, mit, zugleich, zusammen erstaunen, *συνθαμβοῦντας τοῖς λεγομένοις*, Plat. Ion 535 e.

συν-θάπτω (f. *θάπτω*), mit, zugleich, zusammen begraben; Soph. Ai. 1357; Aesch. Spt. 1018; Eur. Phoen. 1652 Alc. 147; pass., Her. 5, 5; Thuc. 1, 8; Is. 8, 25; Plat. Legg. X, 909 c; Sp., wie Plut.

συν-θαυμάζω, mit oder zugleich bewundern, Sp.

συν-θεάζω, zugleich mit Andern in göttlicher, prophetischer Begeisterung sein, Sp.

συν-θεάομαι (f. *θεάομαι*), mit oder zusammen betrachten; Plat. Lach. 178 a Legg. XII, 967 e; Antiph. 3 *δ* 5; Xen. An. 6, 2, 15; Pol. 1, 25, 1 u. öfter, u. a. Sp.

συν-θεατής, ὁ, der mit betrachtet, Plat. Rep. VII, 523 a.

συν-θεάτρια, ἡ, fem. zu *συνθεατής*, die mit auf dem Theater lebt, Ar. fr. 399 u. Sp.

συν-θεία, ἡ, Mitgöttlichkeit, gleiche Gottheit, K. S.

συν-θεάζω, = *συνθεάζω*, D. Sic. 4, 50.

συν-θέλω (f. *θέλω*), = *συνεθέλω*; Soph. O. C. 1346; Eur. Herc. Eur. 832; Ar. Av. 851; in späterer Prosa.

σύν-θεμα, τό, poet. statt *σύνθημα*, Lob. Phryn. 249.

συν-θεο-λογέω, mit zu den Göttern zählen; — mit Einem von Gott und göttlichen Dingen sprechen; Sp.

συν-θεραπεύω, mit bedienen, pflegen, ehren, Iambl.

συν-θερίζω, mit, zugleich, zusammen erndten, abmähen od. abschneiden, Sp.

συν-θερμαίνω, mit erwärmen, durchwärmen, Sp., bes. Medic.

συν-θεσία, ἡ, Uebereinkunft, Vertrag, wie *συνθήκη*; *πῇ δὴ συνθεσίαι καὶ ὅρκια βήσεται ἡμῖν*, Il. 2, 339; aber *οὐδ' ἐλήθετο συνθεσιάων*, 5, 319, ist der auf Verabredung beruhende Auftrag; Sp. = Wette, Posidipp. bei Ath. 412 e; vgl. Lob. Phryn. 527.

σύν-θεσις, ἡ, 1) = *συνθεσία*, Uebereinkunft, Vertrag, Pind. P. 4, 168. — 2) das Zusammenlegen, *στρωμάτων*, Plat. Polit. 280 b; Zusammensetzung, *γραμμάτων*, Aesch. Prom. 458; und so bes. stylistische Composition, *ἡ τοιαύτη σύνθεσις ἔκ τε ῥημάτων καὶ ὀνομάτων γιγνομένη*, Plat. Soph. 263 d; Zusammensetzung von Arzneimitteln, Theophr. — Logische und mathematische Synthesis, im Ggstz der Analysis, Sp.

συν-θετέος, adj. verb. von *συντίθημι*, zusammenzusetzen, Plat. Crat. 434 b.

συν-θέτης, ὁ, der zusammensetzt, bes. der Stylist; *οὐδεὶς οὔτ' εἰπέ τι προοίμιον οὔτε ξυνθέτης γενόμενος ἐξήνεγκεν εἰς τὸ φῶς*, Plat. Legg. IV, 722 e; *λόγων*, der Prosaist, im Ggstz von *ποιητής*, Pausan. 10, 26, u. a. Sp.

συν-θετίζω, zusammensetzen, Ios.

συν-θετικός, ἡ, όν, zum Zusammenstellen, Ordnen gehörig, geschickt; *τῶν συνθετικῶν ἐπιστήμων*, Plat. Polit. 308 c; *τοῦ πιθανωτέρου*, Luc. hist. conscr. 47.

σύν-θετος, zusammengesetzt, *ἐκ τινων*, Plat. Phil. 29 e; *τῷ συντεθέντι τε καὶ συνθέτῳ ὄντι φύσει*, Phaed. 78 b, u. öfter, wie Folgde. — Dah. erdichtet, *λόγοι*, Aesch. Prom. 689, wie Plat. *σύνθετον καὶ πλαστόν* vrbdt, Soph. 219 a; — verabredet, *ἐκ συνθέτου*, verabredetermaßen, Her. 3, 86; — *συνθετός*, was sich zusammensetzen läßt, Arist. poet. 20, 8.

συν-θέω (f. *θέω*), mit Einem laufen, zugleich, zusammen laufen, Luc. Tim. 45 u. a. Sp.; — glücklich ablaufen, gut von Statten gehen, *οὐχ ἡμῖν συνθεύσεται ἥδε γε βουλή*, Od. 20, 245; — von mehreren Seiten in einem Punkte zusammenlaufen, sich vereinigen, Xen. de re equ. 10, 11.

συν-θεωρέω, mit, zugleich, zusammen sehen, betrachten; Arist. eth. eud. 7, 12; Pol. 1, 9, 3 u. öfter, u. a. Sp.; *τὰ συνθεωρούμενα*, S. Emp. pyrrh. 1, 135; auch = Theilnehmer einer Festgesandtschaft (*θεωρία*) sein, Ἠλευσῖνάδε, Lys. 8, 5.

συν-θέωρος, ὁ, Mitgesandter; Poll. 2, 55; Inscr.

συν-θήγω, mit, zugleich wetzen, schärfen; *ὀργῇ συντεθηγμένος φρένας*, Eur. Hipp. 689, anreizen.

συν-θήκη, ἡ, Zusammensetzung, bes. stylistische Composition, Rhett. — Gew. Uebereinkunft, Vertrag, Aesch. Ch. 548; *συνθήκας ποιεῖσθαί τινι*, Ar. Pax 1030; Thuc. 5, 31. 8, 36; *συνθήκας ποιεῖσθαι πρός τινα*, Lys. 3, 22; *ξυνθήκας τὰς πρὸς ἡμᾶς παραβάς*, Plat. Crit. 54 c; *καὶ ὁμολογία*, Crat. 384 d; *ἐκ συνθήκης*, wie *κατὰ συνθήκην*, nach der Verabredung, Legg. IX, 879 a Theaet. 183 c u. Folgde, wie Pol. oft.

συν-θηκο-ποιέομαι, = *συνθήκην ποιέομαι*, einen Vertrag machen, VLL.

συν-θηκο-φύλαξ, ακος, ὁ, der Wächter, Aufseher eines Vertrages od. Bündnisses, Sp.

σύν-θημα, τό, alles Verabredete, bes. ein verabredetes Zeichen, Her. 8, 7; übh. Zeichen, Anzeichen, *ξυμφορᾶς ξύνθημ' ἐμῆς*, Soph. O. C. 46; *παλαιὸν δέλτον ἐγγεγραμμένην ξυνθήματα*, Trach. 157, mit vorbedeutender, weissagender Schrift beschrieben; bes. ein verabredetes Wort, die Parole, Eur. Phoen. 1147 Her. 9, 98 Thuc. 4, 112 Xen., *παραδιδόναι* An. 7, 3, 34, *παρέχειν* 6, 3, 25. — Uebh. Verabredung, Vertrag, *οἱ τὰ Θησέως Πειρίθου τε κεῖται πίστ' ἀεὶ ξυνθήματα*, Soph. O. C. 1590; *ἀπό* u. *ἐκ συνθήματος*, verabredetermaßen, Her. 5, 74. 6, 121; *τὰ παρὰ φύσιν συνθήματα*, Plat. Gorg. 492 c; *ὡς ἀπὸ συνθήματος*, wie auf Verabredung, Jac. Philostr. imagg. p. 499; *σύνθημα ποιεῖσθαι*, eine Verabredung treffen, Xen. An. 4, 6, 20, dem 21 *συντίθεσθαι* entspricht; *τὸ τῆς φαλίας σύνθημα ποιεῖν*, Pol. 29, 11, 3, u. öfter; *ὥςπερ ὑπὸ συνθήματι παραγίγνονται*, wie auf Verabredung, Ael. H. A. 17, 5.

συν-θηματιαῖος, verabredet; *στέφανος*, Ar. Thesm. 458, Schol. *οὓς ἡμεῖς συνεκδοτικοὺς λέγομεν*, bestellt, vgl. Ath. XV, 680 c; nach Poll. 7, 200 *τοὺς ἠργολαβημένους*, = dem spätern *ἐκδύσιμος*.

Digitized by Google

συν-θηματίζω, ein verabredetes Zeichen geben, med. sich verabreden, Sp., wie Nicet.

συν-θηματικός, ή, όν, in od. mit verabredeten Zeichen; ἐπιστολή, ein in verabredeten Zeichen oder Chiffern geschriebener Brief, γράμματα, Pol. 8, 18, 9; ἐπιστολαὶ συνθηματικῶς γεγραμμέναι, 8, 19, 4.

συν-θημάτιον, τό, dim. von σύνθημα, Sp.

συν-θηρᾱτής, ό, Mitjäger, Xen. Mem. 3, 11, 15.

συν-θηράω, mit oder zugleich jagen, fangen, Xen. Cyr. 3, 1, 14; im pass., Soph. Phil. 993; χεῖρες συνθηρώμεναι, zusammengezwängte Hände.

συν-θηρευτής, ό, = συνθηρατής, Xen. Cyr. 2, 4, 15.

συν-θηρεύω, = συνθηράω, Plat. Rep. V, 451 d; im med., Ar. Th. 156; Plut.

σύν-θηρος, mit, zugleich, zusammen jagend; κύνες, Add. 4 (IX, 303); Xen. Cyr. 3, 1, 7.

συν-θιασεύω, den θίασος mit feiern, Strab.

συν-θιασώτης, ό, Gefährte beim θίασος; Ar. Plut. 508 τοῦ λῃρεῖν, Mitschwätzer.

συν-θλάω (f. θλάω), mit od. zusammen drücken, zerquetschen, Plut. Artax. 19.

συν-θλίβω, mit, zugleich, zusammen drücken; ὅπου συνεθλίφθησαν ὑπ' ἀργίας ἑκάστων αἱ περιφοραί, Plat. Tim. 91 e; ἐς στενὸν συνθλιβεῖσι ῥεύμασι, Plut. de Pyth. or. 29.

σύν-θλιψις, ή, das Zusammenquetschen, Schol. Il. 15, 624.

συν-θνήσκω (f. θνήσκω), mit od. zugleich sterben, τινί; Aesch. Ag. 793 Ch. 973; Soph. O. C. 1687 u. öfter; auch übertr., οὐ γὰρ εὐσέβεια συνθνήσκει βροτοῖς, Phil. 1429; Eur. Hel. 1418 u. öfter; in späterer Prosa, wie Luc. Mort. D. 27, 3.

συν-θοινᾱτωρ, ορος, ό, der Mitschmausende, Eur. El. 638.

σύν-θοινος, mitschmausend, Herodic. bei Ath. VII, 234 e.

συν-θολόω, mit trübe oder dunkel machen, übertr., mit betrüben, Tzetz. ad Lycophr. 177.

συν-θορυβέω, mit oder zusammen lärmen, bes. zusammen Beifall rufen, klatschen, D. Sic. 13, 101.

συν-θρᾰύω, zerbrechen, zertrümmern, συντεθράνωται ἅπαν δῶμα, Eur. Bacch. 633.

συν-θραύω (f. θραύω), mit od. zusammenbrechen, zerschlagen; κράτα θριγκῷ, Eur. Or. 1569; Pol. 8, 7, 11; Plut. Aristid. 18.

συν-θρηνέω, mit, zugleich weinen, beklagen, Sp.

σύν-θρηνος, mit weinend, Arist. eth. 9, 11.

συν-θριαμβεύω, mit triumphiren, τινὶ ἀπό τινος, Plut. Mar. 44 Lucull. 36.

συν-θρίζω, zusagen statt συνθερίζω, Hesych.

συν-θρόησις, ή, Unruhe, Verlegenheit, Sext. Emp. adv. phys. 1, 169.

σύν-θρονος, mit, zugleich, beisammen, daneben sitzend, thronend, mit herrschend; Δίκη, Iul. Aeg. 39 (IX, 445); Luc. Mort. Peregr. 29.

σύν-θροος, mit- od. zusammentönend, -stimmend, Bian. 8 (IX, 308).

συν-θρύπτω (f. θρύπτω), zerbrechen, zerreiben, erweichen, τὴν καρδίαν N. T.

συν-θῡμέω, einmüthig sein, Epicharm. bei Phot., der, wie die andern VLL., συμπείθεσθαι erkl.; Suid. auch ὁμοψυχεῖν.

συν-θῡμόομαι, mit od. zugleich zürnen, Suid. συνοργίζεσθαι.

συν-θύτης, ό, der Mitopferer, Sp.

συν-θύω (f. θύω), auch dep. med. συνθύομαι, mit, zugleich opfern; Eur. El. 795; Pol. 4, 49, 3 u. Sp.

συν-θωκέω, = συνθακέω, los.

σύν-θωκος, = σύνθακος, Oenom. Euseb.

συν-ιαίνω, mit erwärmen, erfreuen, θυμὸν νομῆος, Opp. Cyn. 3, 167.

συν-ιδιάζω, mit zueignen; πρόθεσις συνιδιάζουσα τὸ ἐπιθετικὸν τῷ κυρίῳ ὀνόματι, Apoll. Dysc. Synt. p. 45, Bekk.

συν-ιδρύω (f. ἱδρύω), mit, zugleich aufstellen, Schol. Ar. Ran. 326.

συν-ιεράομαι, mit, zugleich Priester oder Priesterinn sein, Plut. qu. Rom. 50.

συν-ιερεύς, έως, ό, Mitpriester, College im Priesteramte, Plut. Aem. Paull. 3.

συν-ιερο-ποιέω, mit Opfer besorgen, Is. 8, 20.

συν-ιερο-ποιός, mit die Opfer od. den Gottesdienst besorgend.

συν-ιερος, gemeinschaftliche Opfer, gemeinschaftlichen Gottesdienst, gemeinschaftliche Tempel habend, übh. zusammen mit Einem verehrt, τινός, καὶ σύνναος Plut. amat. 9.

συν-ιερουργέω, = συνιεροποιέω, Plut. quaest. graec. 9.

συν-ιζάνω, mit, zugleich sich setzen, zusammen einsinken, einfallen; Luc. V. H. 1, 29; ἐν πυρὶ πυκνοῦσθαι σ., Plut. Popl. 13; auch σάρκες ἱδρῶτι συνιζανον, Theocr. 22, 112; vgl. συνίζω.

συν-ίζησις, ή, das Zusammensinken, -fallen, Plut. Crass. 2; der Bodensatz. — Bei den Gramm. das Zusammenziehen zweier Vocale in eine Sylbe.

συν-ίζω (f. ἵζω), intr., mit, zugleich, zusammen sitzen, sich zusammen niedersetzen, eine Sitzung halten, Her. 6, 58; εἰς ταὐτὸν συνίζει, Plat. Tim. 72 d; — zusammensinken, -fallen, sich setzen, Arist. probl. 2, 10 u. Sp., vom Niederschlag und Bodensatz.

συν-ίημι (f. ἵημι), impf. oft συνίειν, s. Jac. Ach. Tat. p. 442; Hom. hat imperat. praes. ξυνίει, Od. 1, 271. 6, 289. 8, 241. 15, 391. 19, 378, wofür Theogn. 1240 die zw. Form ξύνιε hat; impf. ξύνιον, Il. 1, 273, mit der v. l. ξύνιεν (d. i. = ξυνίεσαν), die Aristarch vorzog und Spitzner und Bekker aufgenommen haben; aor. ξυνέηκε, oft, u. imperat. aor. II. ξύνες, Il. 2, 26. 24, 133; vom aor. II. med. ξύνετο, Od. 4, 76, u. conj. συνώμεθα, Il. 13, 381; der inf. praes. lautet bei Hes. Th. 831 συνίμεν; bei Theogn. 563 συνιεῖν; inf. aor. II. bei Pind. P. 3, 80 συνέμεν; impf. συνίεσαν I. 7, 31; praes. συνιοῦσι, für συνιᾶσι, Lachm. συνίουσι, Matth. 13, 13. — 1) zusammenschicken, zusammenbringen, bes. im feindlichen Sinne, feindselig an einander bringen, zusammenhetzen; τίς σφωε ἔριδι ξυνέηκε μάχεσθαι; Il. 1, 8; οὔς ἔριδος μένεϊ ξυνέηκε μάχεσθαι, 7, 210. — 2) vernehmen, hören; νῦν ξυνίει, Od. 1, 271. 15, 391; τινός τι, σὺ δ' ὦδ' ἐμέθεν ξυνίει ἔπος, 6, 289, vernimm von mir das Wort, wie ὁ δὲ ξυνέηκε θεᾶς ὄπα, Il. 2, 182; καὶ μέν μευ βουλέων ξύνιεν, 1, 273; vgl. εἰ τὸν Ἄλμονος φθόγγον συνίημι, Soph. Ant. 1203; auch mit bloßem gen. der Person, νῦν δ' ἐμέθεν ξύνες, Il. 2, 26, wie Od. 18, 34, wo es allgemeiner „wahrnehmen", „bemerken" ist; auch τοῦ δ' ἀγορεύοντος ξύνετο ξανθὸς Μενέλαος, 4, 76; φθέγγονθ' ὥστε θεοῖσι συνιέμεν, sie ertönen so, daß sie den Göttern vernehmbar werden, Hes. Th. 831; Pind. vrbdt λόγων συνέμεν κορυ-

Digitized by Google

φάν, P. 3, 80; λόγον ὁ μὴ ξυνιείς, N. 4, 31; οὐ ξυνιὼς δόλον Ἕλληνος ἀνδρός, Aesch. Pers. 353; οὔπω ξυνῆκα, Ag. 1083; μηχανήν, verstehen, 1226, u. öfter, wie Soph., z. B. ἢ καὶ ξυνίης καὶ λέγεις ὀρθῶς ἃ φῂς; Ant. 399; Eur. συνῆκα θέσπατα, Phoen. 425, u. öfter; auch med., τίς οὐ τάδε ξυνήσεται, Ion 694; συνήκατε, Ar. Ach. 101, u. öfter; in Prosa: ἐγὼ δοκέω συνιέναι τὸ γεγονός, Her. 3, 63, verstehen, wie 3, 46; τὸν δὲ συνέντα τοῦτο, 1, 24; sonst c. gen., συνῆκαν ἀλλήλων, 4, 114; οὐδὲν συνήσουσι Πέρσαι τῶν ἐγὼ ὑμῶν ἐντέλλομαι, 9, 98; ἐπειδὰν ἥττον συνίῃ τις τὰ λεγόμενα, sobald Einer das, was gesagt wird, versteht, Plat. Prot. 325 c, wie ἐπειδὰν μέλλωσι συνήσειν τὰ γεγραμμένα, ib. e; Theaet. 184 a u. öfter; συνιέναι ταὐτὸν παντάπασι τῷ ἐπίστασθαι, Crat. 412 a; ὥς τι συνιέντες ἀλλήλων, Theaet. 196 e; τὰ μήπω φωνῆς συνιέντα παιδία, Legg. VII, 791 e, vgl. Alc. I, 132 c, wo überall neben dem äußern sinnlichen Wahrnehmen auch an das innere geistige zu denken ist; ὅσοι ἀλλήλων ξυνίεσαν, Thuc. 1, 3, so viele sich verstanden, d. h. dieselbe Sprache redeten; διὰ τὸ μηδέν πω συνιέναι τῶν ἐν Ἰταλίᾳ γεγονότων, Pol. 5, 101, 2; συνιέναι ἁπάντων καίτοι μὴ ἐπακούοντα τῶν ᾠδομένων, Luc. de salt. 64; δοκεῖς συνεῖναι πεπειραμένος, Prom. 6; συνεὶς ὁ Βροῦτος τὸ πεπρωμένον, Plut. Caes. 69. — 3) med. sich worüber vereinigen, verständigen, worüber unter sich übereinkommen, ὅρα συνώμεθα ἀμφὶ γάμῳ, Il. 13, 381.

συν-ικετεύω, zusammen flehen, Plut. Aristid. 4.

συν-ικμάζω, ganz und gar feucht od. naß machen, durchnässen, Theophr.

συν-ικνέομαι (s. ἰκνέομαι), zusammenkommen, -treffen, Theophr.

συν-ιππάζομαι, mit, zugleich, zusammen reiten, Plut. de stoic. repugn. 20.

συν-ίππ-αρχος, ὁ, Mitanführer der Reiterei, Her. 7, 88.

συν-ιππεύς, έως, ὁ, Mitreiter, Camerad bei der Reiterei, Dem. 21, 134.

συν-ιππεύω, mit, zugleich, zusammen reiten, D. Cass. 50, 5.

συν-ιππία, ἡ, eine Pferdeheerde, Sp.

συν-ίπταμαι (s. ἵπταμαι), mit od. zusammen fliegen, Sp.

σύν-ισαν, ep., sowohl imperf. von σύνειμι, sie gingen zusammen, als plusqpf. von σύνοιδα, sie wußten darum.

συν-ισθμίζω, durch eine Erdenge zusammenhangen, Scymn. 370.

συν-ιστάνω, seltenere Nebenform statt συνίστημι, Pol. 32, 15, 8 u. öfter.

συν-ιστάω, seltene Nebenform von συνίστημι, συνίστα, impf., Pol. 5, 43, 11.

συν-ίστημι (s. ἵστημι), 1) zusammenstellen, Einen mit einem Andern in Verbindung bringen, vereinigen; übertr., μαντικὴν ἑωυτῷ συστῆσαι, die Weissagekunst bei sich versammeln, d. i. sich erwerben, Her. 2, 49; vgl. τὴν ἄνω Ἀσίην συστήσας ἑωυτῷ, 1, 103, sich ganz Asien unterwürfig machen. — Bes. a) im feindlichen Sinne, an einander bringen, zum Kampfe, zum Kriege gegen Einen aufregen, τινά ἐπί τινα, Her. 6, 74, vgl. 3, 84; ἀντίπαλόν τινι, Xen. Cyr. 6, 1, 26; in Schlachtordnung stellen, Pol. 3, 43, 11. — b) im Guten, mit einander zusammenbringen, befreunden, Einen mit einem Andern bekannt machen, ihn empfehlen od. vorstellen, auch als Freund, Schüler u. dgl. auf Jemandes Seite bringen, für Einen einnehmen; ἄλλους μοι ἑκάστοτε ξυνίστησιν, Plat. Lach. 200 d; ἰατρῷ συστῆσαι περὶ τῆς ἀσθενείας, Charm. 155 b; vgl. Xen. An. 3, 1, 8. 5, 9, 23 Cyr. 4, 8, 58; Pol. 31, 20, 9; Πελοποννήσου τὰ δυνατώτατα ξυστήσας, Thuc. 6, 16; zu einer Verschwörung, ξυνίστασαν τοὺς ἐπιτηδείους εἰς ξυνωμοσίαν, 8, 48; ἑταιρίαν, Dem. 46, 26, in einem Gesetz; δυνάμεις, das Heer Einem übergeben, Pol. 2, 1, 5, u. öfter, wie D. Sic. 17, 64. — c) zusammensetzen; πρᾶγμα ὁτιοῦν ἐκ χρηστῶν καὶ μοχθηρῶν τινων ξυνίστησιν, Plat. Polit. 308 c; Tim. 53 b u. öfter; bes. in ein bestimmtes, geordnetes Verhältniß bringen, anordnen, einrichten; ἥκω ὡς συστήσων ἐπὶ τῷ Μάγῳ θάνατον, Her. 3, 71, mit euch anzustiften, zu bereiten; συνίστησε τὴν ἡμετέραν τέχνην, Plat. Conv. 186 e, in einen festen, dauernden Zustand bringen, ordnen; δι' ἣν αἰτίαν τὸ πᾶν τόδε ὁ ξυνιστὰς ξυνίστησεν, Tim. 29 d, u. öfter; ἐκ τῶν ὀνομάτων καὶ ῥημάτων μέγα τε καὶ ὅλον συστήσομεν, Prot. 425 a; οἱ ξυνιστάντες τὴν ὀλιγαρχίαν, Thuc. 8, 48; παλιγκαπηλεύων καὶ συνιστὰς τὰς τιμὰς τοῦ σίτου, Dem. 56, 7. — d) zusammen, ins Enge ziehen, dicht machen; von flüssigen Dingen = gerinnen machen; auch = einschrumpfen lassen, in Falten ziehen, Sp.; ὀφρῦς ἀνασπῶντα καὶ συνιστάντα τὸ πρόσωπον, Plut. discr. ad. et am. 41, oft. — 2) med. u. intranf. tempp., zusammentreten od. gerathen, — a) im feindlichen Sinne, handgemein werden, sich Einem gegenüberstellen zum Kampfe, τίς ξυστήσεται; Aesch. Spt. 417. 654; u. übertr., ἀλιγδόνος ᾗ ξυνέστας, Soph. O. C. 516; Hom. vrbdt πολέμοιο ξυνεσταότος, als der Kampf begonnen hatte, Il. 14, 96, wie Her. μάχης συνεστεώσης, 1, 74; συνεστηκότων τῶν στρατηγῶν, als die Feldherren mit einander stritten, 8, 79; γνῶμαι συνέστησαν, die Meinungen widerstritten einander, 1, 208. 7, 142; τινί, mit Einem kämpfen, συνεστεῶτες Βοιωτοῖσιν, 6, 108; συνέστηκε ταύτῃ τῇ γνώμῃ ἡ Γωβρύεω, 4, 132; auch λιμῷ συνεστεῶτες, die mit dem Hunger kämpfen, 7, 170, wie πόνῳ, λιμῷ, καμάτῳ συστῆναι, 8, 74. 9, 89; ὅτῳ ξυνέστη τῶνδ' ἕκαστος ἐν μάχῃ, Eur. Suppl. 847; κατ' ἀλλήλων φόνος ξυνίστατο, I. A. 54; ξυσταθέντα διὰ μάχης, Phoen. 762; θρασέως ξυστὰς αὐτῷ, Ar. Vesp. 1031; μάχη τις ἀεὶ ξυνέστηκε, Plat. Soph. 246 c; πόλεμος οὐδεὶς ξυνέστη, Thuc. 1, 15, vgl. 4, 55 u. Isocr. 4, 71; Pol. 14, 8, 9 u. öfter. — b) in freundlicher Beziehung, sich Einem nähern, sich mit ihm verbinden, z. B. durch die Ehe, λέχος Ἡρακλεῖ κρυτὸν ξυστᾶσα, Soph. Trach. 28; daß Einem als Freund oder Schüler anhangen, mit Einem zusammenhalten, τὸ ἄλλο Ἑλληνικὸν ὁρῶν ξυνιστάμενον πρὸς ἑκατέρους, Thuc. 1, 1; οὐ γὰρ ξυνεστήκεσαν οἱ Ἕλληνες πρὸς τὰς μεγίστας πόλεις ὑπήκοοι, 1, 15; ξυστάντες οἱ ἄνθρωποι, Xen. An. 5, 7, 16, vgl. 6, 3, 28; κύκλοι συνίσταντο, neben σύλλογοι ἐγίγνοντο, Xen. An. 5, 7, 2; συνεστηκότα ἐν κύκλῳ, Hell. 4, 4, 3, von einer aufrührerischen Versammlung, sich zusammenrotten, wie Cyr. 1, 1, 2; auch συνεστηκότα εἰς τὸ αὐτὸ ἔθνη, 1, 5, 3; οἱ συνεστῶτες, die Verschworenen, Thuc. 8, 66, vgl. 5, 82, u. oft von politischen Umtrieben; ἐμὲ συνε-

Digitized by Google

στηκότα ἐπὶ τὴν πόλιν, Aesch. 2, 123. — c) zusammengesetzt sein, aus mehreren Theilen in einen dauernden festen Zustand gebracht, eingerichtet sein, dauern, bestehen; τοῦτο συνεστήκει μέχρι οὗ, Her. 7, 225; oft dem einfachen „bestehen", „sein" entsprechend, ἡ πολιτεία ξυνέστηκε μίμησις τοῦ καλλίστου βίου, Plat. Legg. VII, 817 b; δεῖν πάντα λόγον ὥσπερ ζῷον συνεστάναι, Phaedr. 264 c; ἐν σῶμα ξυνέστη, Tim. 45 c; μεγάλη συνέστη δύναμις βασιλέων, 25 a; πόλιν οὕτω ξυστᾶσαν, Rep. VIII, 546 a; πολλὰ σμικρὰ ἐκ τῶν αὐτῶν ξυστήσεται, Tim. 54 a; δεῖ τὸν μῦθον οὕτω συνεστάναι, Arist. poet. 14. — d) dicht, fest werden, von flüssigen Dingen = gerinnen, συνεστηκυῖα χιών, Pol. 3, 55, 2; τοῦ ἀέρος συνισταμένου, da die Luft neblig wurde, Plut. Ant. 40; auch συνεστῶτι προσώπῳ, Demetr. 17; vgl. τοῦ νῦν σκυθρωποῦ καὶ ξυνεστῶτος φρενῶν, Eur. Alc. 813. — 3) med. für sich zusammenstellen, ordnen, begründen; τὸ ὅλον, Plat. Phaedr. 269 c; ἀρ' οὐ μουσικὴν ξύμπασαν συνεστήσατο, Phil. 26 a; ἕως ἂν τὸ ἅπαν συστήσηται τεταγμένον πρᾶγμα, Gorg. 504 a; συστησώμεθα πόλιν, Legg. III, 702 d; συστήσασθαι μισθοφόρους, Pol. 4, 60, 2, Söldner anwerben; so ναυτικὰς δυνάμεις, 1, 25, 5; δυναστείαν, 2, 13, 3; auch πόλεμον, den Krieg rüsten, anfangen, 2, 1, 1 u. öfter; συνεστήσατο πρᾶξιν τοιαύτην, 3, 50, 7; συστήσασθαι λόγον ὑπέρ τινος, für Etwas zu reden anfangen, 3, 2, 6; συνεστήσαντο τὸν κίνδυνον ἐρρωμένως, D. Sic. 16, 4; anstellen, ansetzen, πιστοὺς ἄνδρας πρὸς τὴν τούτων ἐπιμέλειαν, Polyb. 10, 18, 15.

συν-ιστορέω, mit davon od. darum wissen, Men. bei Stob. u. Sp.

συν-ίστωρ, ορος, ὁ, ἡ, mit od. zugleich wissend, Aesch. Ag. 1061; Zeuge, ὡς θεοὶ ξυνίστορες, Soph. Phil. 1277; Ant. 538; Eur. Suppl. 1173; öfter bei sp. D., wie Mel. 71 (v, 8), Philodem. 17 (v, 4); auch in Prosa: θεοί, ξυνίστορες ἔστε, Thuc. 2, 74; καὶ μάρτυρ, Pol. 28, 17, 3.

συν-ισχάνω, poet. Nebenform statt συνίσχω, Eur. I. A. 694 ὁ νόμος αὐτὰ τῷ χρόνῳ συνισχανεῖ, v. l. συνισχνανεῖ.

συν-ισχναίνω, mit, zugleich od. ganz trocken, dürre, mager machen, übertr., vermindern, Hippocr.

συν-ισχνόω, mit od. zugleich stark sein (?).

συν-ίσχω (f. ἴσχω), = συνέχω, τοῖς μεγίστοις νοσήμασι συνισχόμενος, Plat. Gorg. 479 a.

συν-ιχνεύω, zusammen ausspüren, Sp.

σύν-ναιος, = σύνναος, Hesych. (?).

συν-ναίω (f. ναίω), mit, zugleich, zusammen wohnen; γυναιξί, Aesch. Spt. 177; ἄλλοις πόνοις τούτοισι συνναίειν ἐμοί, Soph. Phil. 880; Trach. 1237.

σύν-ναος, zusammen in einem Tempel verehrt, καὶ συνίερός τινος Plut. amat. 9, u. öfter.

συν-νάσσω (f. νάσσω), dicht zusammendrücken, -stopfen, συναγαγόντες μυριάδα ἀνθρώπων καὶ συννάξαντες ταύτην, Her. 7, 60, nach Schweigh. Conj. für συνάξαντες.

συν-ναυ-ᾱγέω, zugleich, zusammen Schiffbruch leiden, Sp.

συν-ναυ-βάτης, ὁ, der mit zu Schiffe steigt, der Schiffsgenosse, Soph. Phil. 561.

συν-ναύ-κληρος, Mitbesitzer des Schiffes, Luc. Tragodop. 328.

συν-ναυ-μαχέω, mit, zugleich, zusammen zur See kämpfen; Ar. Ran. 701; τινί, Her. 8, 44; Thuc. 1, 73; Dem. 59, 95; Sp.

συν-ναυστολόω, mit zu Schiffe überfahren, Hesych.

συν-ναύτης, ὁ, Schiffsgenosse; Soph. Ai. 886; Eur. Cycl. 424; Plat. Rep. III, 389 c Polit. 297 a u. Sp., wie Luc.

συν-νεάζω, zugleich jung sein, mit Andern die Jugend zubringen; Eur. bei Stob. flor. 71, 7; Alciphr. 2, 3. — Auch = Folgdm, Philostr. v. soph. 2, 10.

συν-νεᾱνιεύομαι, mit od. zusammen jung, jugendlich, muthwillig sein, mit Andern sich jugendlich betragen, Sp.

συν-νεκρόω, mit tödten, Sp.

συν-νέμω (f. νέμω), 1) mit zutheilen, Plut. Rom. 16. — 2) zusammen auf die Weide treiben, u. pass. zusammen auf die Weide gehen, Arist. H. A. 6, 18 u. Sp.

συν-νεύρωσις, ἡ, Verbindung durch das Verwachsen der Sehnen.

σύν-νευσις, ἡ, das sich Zusammenneigen, πρός τι, Plut. def. or. 33; übertr., Zusammenhalten, Einigkeit, ἡ τῶν πόλεων πρὸς ἀλλήλας, Pol. 2, 40, 5.

συν-νεύω, zusammenneigen, zusammenziehen; τὰς ὀφρῦς συννένευκας, Luc. Philops. 1. — Intr., sich hinneigen, πρὸς τὴν αὐτὴν ὑπόθεσιν, Pol. 3, 32, 7, wie Plut. Num. 6; εἰς ἄλληλα, S. Emp. adv. log. 2, 261, u. a. Sp. — Durch Zunicken bejahen, bestätigen, ξύννευσον σῇ ψαύσας χερί, Soph. O. R. 1510.

συν-νέφαια, ἡ, Umwölkung, der bewölkte Himmel, Arist. probl. 26, 41.

συν-νέφελος, = συννεφής; τὰ ἐκ τοῦ οὐρανοῦ ξυννέφελα ὄντα, Thuc. 8, 42; Alciphr. 1, 10.

συν-νεφέω, umwölken, mit Wolken den Himmel bedecken; τί γὰρ ὁ Ζεὺς ποιεῖ; ἀπαιθριάζει τὰς νεφέλας ἢ ξυννεφεῖ; Ar. Av. 1501; u. übertr., συννεφοῦσαν ὄμματα, Eur. El. 1078; auch absol., συννεφεῖ, es umwölkt sich, Arist. rhet. 2, 19.

συν-νεφής, ές, umwölkt, Eur. Phoen. 1318; dunkel, übertr. = traurig, ὄμμα, Mel. 44 (XII, 159); ἀήρ, νύξ, Pol. 9, 15, 12. 16, 3.

συν-νεφία, ἡ, = συννέφεια, Sp.

συν-νεφόω, = συννεφέω (?).

συν-νέφω, = συννεφέω; Suid. führt aus Ar. συννένοφε καὶ χειμέρια βροντᾷ an; διὰ τί συννένοφε, finster aussehn, D. Cass. 55, 11.

συννεχές, falsche Schreibung für συνεχές. S. συνεχής a. E.

συν-νέω (f. νέω), zusammenschwimmen, Luc. Tox. 20.

συν-νέω (f. νέω), zusammenhäufen, aufschichten; τοιαῦτα εἰς τοὺς οἴκους συνένησε, Her. 1, 34. 86. 7, 107; die 3te Perf. perf. pass. lautet bei ihm συννενέαται, 2, 135. 4, 62; τῶν νεκρῶν ὁμοῦ ἐπ' ἀλλήλοις ξυννενημένων, Thuc. 7, 87; Sp.

συν-νεωτερίζω, mit, zugleich neuern, Neuerungen machen, Strab.

συν-νήθω, ion. = συννέω.

συν-νήθω, mit, zusammen spinnen, weben, συννῆσαι M. Ant. 4, 34.

συν-νηπιάζω, mit Kind sein, mit kindisch handeln oder reden, K. S.

σύν-νησις, ἡ, das Zusammenspinnen, M. Anton. 4, 40.

Digitized by Google

συν-νηστεύω, mit od. zusammen fasten, Sp.

συν-νήχομαι, mit od. zugleich schwimmen; Ar. Eccl. 1104; Luc. V. H. 1, 33; Plut.

συν-νήω, ion. = *συννέω*, zusammenhäufen.

συν-νῑκάω, mit, zugleich, zusammen siegen, *τινί*, Eur. Alc. 1106; auch transf., mit überwinden, Sp.; *συννενικημένος* D. Cass. 49, 10.

συν-νοέω (f. *νοέω*), mit dem Verstande fassen, bedenken, überlegen, verstehen, Soph. O. C. 454; im med., *ἐν ἐμαυτῷ τι συννοούμενος*, Eur. Or. 633; Ar. Ran. 598; Andoc. 3, 27; *οὐ μὴν ἱκανῶς γε συννοῶ*, Plat. Theaet. 164 a; *εἰ ξυννοεῖς τὴν οἰκειότητα*, Polit. 280 b; auch mit folgdm *ὅτι*, Soph. 242 d; u. med., Alc. II, 133 a; oft bei Pol. *τί* u. *ὅτι*.

συν-νοητός, mit dem Verstande gefaßt, zu begreifen, Sp.

σύν-νοια, ἡ, ion. *συννοίη*, Nachdenken, Ueberlegung; Her. 1, 88; *ἐμοί τοι ἡ ξύννοια βουλεύεα πάλαι*, Soph. Ant. 279; *συννοίῃ ἐχόμενος*, Her. 1, 88; *εἰς σύννοιαν αὐτὸς αὑτῷ ἀφικόμενος*, Plat. Rep. IX, 571 d, vgl. Legg. VII, 790 a. Bes. Bedenklichkeit, Sorge, *συννοίᾳ δὲ ἅπτομαι πέαρ*, Aesch. Prom. 495; *σύννοιαν ὄμμασιν φέρων*, Eur. Heracl. 382; Plat. def. 415 a wird erkl. *σύννοια μετὰ λύπης διάνοια ἄνευ λόγου*, die sich nicht ausspricht; *ἐπὶ συννοίᾳ βαδίζειν*, in Gedanken gehen, Luc. Pisc. 13; *ὁ ἐπὶ συννοίας*, in Gedanken, Scyth. 6.

συν-νομόμαι, = *συννέμομαι*, zusammen leben, Plut. adv. stoic. 14.

συν-νομεύς, *έως*, ὁ, Mithirte, Gloss.

συν-νομή, ἡ, das Zusammenweiden, Plat. Polit. 268 c *τῆς συννομῆς αὐτῷ ἀντιποιουμένους*, wo vulg. *συννομικῆς* gelesen wird; — Zusammenordnung, Plat. Legg. V, 737e, nach Bekk., vulg. *ξύν νομῇ*.

συν-νομίζω, mit oder zugleich meinen, derselben Meinung sein, Plat. Min. 316 d.

συν-νομικός, ἡ, ὁν, zum Mitweiden gehörig; *ἡ συννομική*, sc. *τέχνη*, die Kunst zusammenweiden zu lassen, was sich zusammenschickt, Plat. Polit. 268 c, nach der vulg. S. *συννομή*.

συν-νομο-θετέω, mit, zugleich Gesetze geben, *ἡ βουλή* Dem. 24, 27.

σύν-νομος, zusammenweidend, auf das Zusammenweiden Bezug habend, *τέχναι*, Plat. Polit. 287 b; — übh. zusammengesellt, Gefährte, Genosse, *Λαβδακίδαισιν σύννομος*, Pind. I. 3, 17; *ὡς λέοντε συννόμω*, Soph. Phil. 1422; übertr., El. 590 O. C. 341; *κενὸς κενὸν καλεῖ ξύννομον θέλων ἔχειν*, Aesch. Spt. 336; *τῶν ἐμῶν λέκτρων γεραιὰ ξύννομε*, Pers. 690; Eur. Hel. 1504; *πάντων ξύννομε τῶν ἐμῶν ὕμνων ξυντροφ' ἁδοῖ*, Ar. Av. 677; vgl. Valck. Eur. Hipp. 977; u. in Prosa: Plat. Legg. II, 666 e u. öfter; *γένος ἐν αὐτοῖς ταῦτα οὐδὲν ἔχει μέγα σύννομον*, verwandt, Pol. 289 b; *τρόπων ἤδη σύννομα*, Legg. XI, 930 a; — *λίθος σύννομος*, Strab. 5, 3, 8, ein in gleicher Größe behauener, abgepaßter Quaderstein zum Bauen. — Mit verändertem Accente *συννόμος*, mit Andern weiden lassend, zusammen auf die Weide treibend (?).

σύν-νομος, ὁ, das Zusammenweiden, -gehen, die Paarung, Ael: H. A. 15, 3.

σύν-νους, att. ξῆσ. *σύννους*, nachdenkend, in Gedanken vertieft, gedankenvoll, bedenklich, ernsthaft, sorgenvoll; dem *σκυθρωπός* entsprechend, Isocr. 1, 15; *πρὸς ἑαυτῷ*, Plut. Them. 3; Luc. Iov. trag. 1, u. öfter bei Sp.; — *γίγνομαι*, zu sich selbst, zur Besinnung kommen, Arist. pol. 2, 7; Plut. S. N. V. 3.

συν-νοσέω, mit, zugleich, zusammen krank sein; Eur. I. A. 407 u. oft; *καὶ συναλγεῖν*, Plut. Sol. 20.

σύν-νους, ξῆσ. = *σύννους*.

συν-νυκτερεύω, mit od. zusammen die Nacht zubringen, Plut. Dio 55.

συν-νυμφο-κόμος, die Braut od. die junge Frau mit od. zugleich schmückend, Eur. I. A. 48.

σύν-νυμφος, mit vermählt, E. M., LXX.

συν-ογκάομαι, mit brüllen, Sp.

συν-ογκόω, mit anschwellen, Sp.

συν-οδεύω, mit, zugleich, zusammen reisen, mit Andern gehen, Plut. Ant. 13 u. öfter, u. a. Sp.

συν-οδία, ἡ, gemeinschaftliche Reise, Reisegesellschaft, Strab. 4, 4, 6. Bei Cic. Att. 10, 7 Gespräch.

συν-οδικός, ἡ, ὁν, die Zusammenkunft betreffend; daher, vom Mdn, *νὺξ συνοδική*, mondlose Nacht, *μήνη συνοδική*, interlunium, Synes.

συν-όδιον, τό, dim. von *σύνοδος*, bes. das Zusammentreffen des Mondes mit der Sonne, so daß jener nicht scheint, weil er in dieser Stellung sein Licht nicht auf die Erde werfen kann, Sp.

συν-οδίτης, ὁ, Mitwanderer, Reisegefährte, Sp.

συν-οδοι-πορέω, mit, zusammen reisen, Luc. Hermot. 13.

συν-οδοι-πόρος, mitwandernd; Reisegefährte, Luc. D. Mort. 27, 7.

συν-οδοντίς, *ίδος*, ἡ, ein Nilfisch, eine Thunfischart, Ath. VII, 312 b VIII, 356 f.

σύν-οδος, = *συνοδοιπόρος*, Reisegefährte; *ναῦς ζωῆς καὶ θανάτου σύνοδος* Antiphil. 42 (VII, 635).

σύν-οδος, ἡ, Zusammenkunft, Versammlung; Eur. Hec. 109; *νυκτερινή*, Ar. Equ. 475; zum Berathschlagen, Her. 9, 27; *σύνοδοι καὶ δεῖπνα*, Plat. Theaet. 173 d; *καὶ κοινωνίαι*, Legg. I, 640 a, u. öfter; *ξυνόδους ξυνιέναι*, Conv. 197 d; *ξυνόδους ποιεῖσθαι*, zusammenkommen, Legg. VI, 771 d; = *συνουσία*, Arist. H. A. 5, 5; Plut. Lyc. 15, öfter; — auch im feindlichen Sinne, Zusammentreffen, Thuc. 5, 70 u. öfter; *ὀξεῖα*, Plut. Cam. 17. — Auch das Zusammenkommen vor den Schiedsrichtern, Dem. 54, 29. — Von leblosen Dingen, das Zusammenkommen, *χρημάτων σύνοδοι*, Geldeinkünfte, Her. 1, 64; *τῆς πλήσεως ξύνοδος*, Plat. Tim. 58 b; *ὕδατος*, 61 a.

συν-όδους, *οντος*, ὁ, ἡ, mit zusammenhangenden, unter einander verbundenen Zähnen, die oben platt sind, wie die Backenzähne, Arist. H. A. 8, 2, Gegs. *καρχαρόδους*. — Als subst. ὁ, auch ἡ, eine Fischart, die solche Zähne hat, lat. dentex; auch *συνόδους* geschrieben, Ath. VII, 322 b; Artemid. 2, 14.

συν-οδυνάω, mit, zugleich Schmerz verursachen, betrüben. — Pass. mit Schmerzen leiden, betrübt sein, Einem sein Beileid bezeugen, Sp.

συν-οδύρομαι, mit, zusammen klagen, beklagen, Plat. Menex. 247 c; Plut.

συν-όδων, *οντος*, ὁ, Fisch, = *συνόδους*, Archestr. bei Ath. VII, 295 f.

σύν-οζα (f. *ὄζω*), mit riechen, einen Geruch von sich geben, Arist. probl. 12, 4.

σύν-οιδα (f. *οἶδα*), *συνοίδασι* Lys. 11, 1, *συνειδήσω* Isocr. 1, 16, mitwissen, dasselbe, was Andere wissen, Her. 6, 57; gew. mit darum wissen, Mitwisser, Mitschuldiger sein, *καὶ τίνα σύνοισθά μοι καλουμένην βροτῶν*; Aesch. Ch. 214, worauf sich

Digitized by Google

σύνοισθ' Ὁρέστην πολλά σ' ἐκπαγλουμένην, was einfach iſt ich weiß, daß du, eigtl. ich weiß mit dir, von dir, daß du —; ſo *σύνοιδά τινί τι*, ich weiß Etwas von Einem, Her. 8, 113. 60; *συνῄδέστε*, 9, 58; *στυγεραὶ ξυνίσασ' εἶναι, ὅσα θρηνῶ*, Soph. El. 92; *αὐτὸς ξυνειδὼς ἢ μαθὼν ἄλλου πάρα*, O. R. 704; *τὸ μήτε δρᾶσαι μήτε τῳ ξυνειδέναι τὸ πρᾶγμα βουλεύσαντι*, Ant. 266; *ξύνοιδα θεόθεν πιτνοῦντ' ἐπὶ δόμοις ἄχη*, Eur. Med. 1269; *οὐδὲ ξυνῄδει σοί τις ἐκθέσιν τέκνου*; Ion 956, u. ſonſt; auch *σύνοιδα δεῖν' εἰργασμένος*, Or. 396, vgl. Med. 495; *ξυνειδέναι τί μοι δοκεῖς σαυτῷ καλόν*, Ar. Equ. 184, wie *ξύνοιδ' ἐμαυτῇ πολλὰ δεινά* Th. 477; u. in Proſa, beſ. ſo, daß man dabei geweſen iſt und Zeuge ſein kann, Xen. An. 7, 6, 18; *συνειδότες τὴν πρᾶξιν*, Hell. 3, 3, 6; *σύνοιδέ μοι εἰ ἐπιορκῶ*, Her. 9, 60; *ἐγὼ τοῖς λόγοις ξύνοιδα οὐδὲν ἀλαζόσιν*, d. i. ich weiß, daß die Worte prahleriſch ſind, Plat. Phaed. 92 d; *ξύνοιδ' ἐμαυτῷ ἀντιλέγειν οὐ δυναμένῳ*, ich weiß, daß ich nicht widerſprechen kann, Conv. 216 b; auch *ἐγὼ οὔτε μέγα οὔτε σμικρὸν ξύνοιδα ἐμαυτῷ σοφὸς ὤν*, Apol. 21 b; u. *σύνοιδά που καὶ αὐτὸς ὅτι*, Phaedr. 257 d, wie *ξύνισμεν, ὡς αὐτοί τε ἀντειπεῖν δεινοί*, Soph. 232 c; *ἵνα τούτῳ ταῦτα συνειδῶμεν*, damit wir dieſes von ihm wiſſen, Prot. 348 b; mit folgdm acc. c. inf. Antiph. 1, 9; *συνειδὼς ἑαυτῷ τὸ ἀδίκημα*, 2 a 6; *συνῄδει ἐμοὶ ἠδικημένῳ*, Dem. 21, 2, vgl. 24, 124; *τὸ συνειδός*, das Mitwiſſen, beſ. das eigene, das Zeugniß, das ſich Einer ſelbſt giebt, das Gewiſſen, Wolf Dem. Lpt. p. 231; ib. §. 13 iſt *οἶδα*, ich weiß durch Hören, dem *σύνοιδα*, ich weiß dadurch, daß ich ſelbſt dabei war, entgegengeſetzt; *συνειδὼς ἑαυτῷ κακῶς κεχειρικότι*, Pol. 25, 8, 6; *συνῄδει πολλάκις αὐτῷ διεσφαλμένῳ*, 4, 14, 3, u. öfter, u. Sp., wie Luc., *ἃ σύνοισθα τῷ βίῳ ἑκάστῳ* Gall. 15.

συν-οιδάω, mit, zugleich anſchwellen, Sp.

συν-οικειόω, mit, zugleich, zuſammen häuslich, heimiſch, verwandt od. vertraut machen, in nahe Verbindung bringen, zueignen, befreunden, geneigt machen; *οἱ συνοικειοῦντες τὸν ἄνδρα τῇ ἀνδρί*, Plut. Num. 8; *ᾧ θεῷ μάλιστα συνεξομοιῶν καὶ συνοικειῶν ἑαυτὸν διετέλεσε*, mit dem er immer die meiſte Aehnlichkeit und Verwandtſchaft haben wollte, Anton. 76; u. pass., *ἡδονῇ μάλιστα δοκεῖ συνῳκειῶσθαι τῷ γένει ἡμῶν*, Arist. eth. 10, 1; *τὰ ἤθη συνῳκειοῦντο τῷ ζήλῳ τῶν καλῶν*, Plut. Lyc. 4, ſie wurden vertrau't, gerührt davon; *Ἀχιλλέως δόξαν αὐτῷ δι' ἀρετὴν μᾶλλον ἢ κατὰ γένος συνοικειοῦσθαι*, Pyrrh. 7, den Ruhm ſich mehr durch eigenes Verdienſt, als nach der Verwandtſchaft aneignen; *τοῖς ὅλοις συνοικειοῦσθαί τινι*, ſich innig mit Einem, beſ. durch Heirath verbinden, Pol. 22, 3, 8, der auch *συνῳκειοῦν τὰ ἀγνοούμενα τοῖς γνωριζομένοις* verbindet, 5, 21, 5, das Unbekannte durch das Bekannte verſtändlich machen; *τὰ σώματα ταῖς ὥραις ἑκάσταις*, daran gewöhnen, Luc. Gymn. 24.

συν-οικείωσις, ἡ, die Mitzueignung, beſ. als rhetoriſche Figur, wenn ganz verſchiedenartige Dinge durch den Ausdruck verbunden oder einer Perſon beigelegt werden, Rutil. Lup. 2, 9 Quinctil. 9, 3, 64.

συν-οικεσία, ἡ, = *συνοίκησις*, Greg. Naz.

συν-οικέσιον, τό, = *συνοίκησις*, Sp., Lob. Phryn. 516. S. auch *συνοίκια*.

συν-οικέτης, ὁ, Haus- od. Stubengenoſſe, Ehegatte, Hesych.

συν-οικέω, zuſammenwohnen, -leben; Hom. ep. 15, 15; *τινί*, wie Aesch. *πατροκτονοῦσα γὰρ ξυνοικήσεις ἐμοί*, Ch. 896; Soph. Tr. 541 O. R. 57; u. übertr., zuſammen, verbunden ſein, *γῆρας, ἵνα πρόπαντα κακὰ κακῶν ξυνοικεῖ*, O. C. 1240; vgl. *μυρίον ἄχθος, ᾧ ξυνοικεῖ*, Phil. 1153; auch vom eng anſchließenden Gewande, Tr. 1044; *ἂν ἡμῖν εὖ πόσις ξυνοικῇ*, Eur. Med. 242, wie *ἄλλῃ ξυνοικεῖ πόσις συνεύνῳ*, 1001, u. öfter; Ar. Plut. 437; übrtr., *μὴ συνοικοίην φόβῳ*, Eur. Heracl. 996; Thuc. 2, 68; bei Her. beſ. Zuſammenleben von Mann u. Frau, *ἀνδρὶ, δούλῳ, γυναικί, δεσπότῃ*, 1, 37. 91. 93. 108. 173 u. oft; *τουτέων συνοικησάντων γίνεται Κλεισθένης*, 6, 131, aus dieſer Ehe; vgl. noch *ἐγὼ τοι δίδωμι τὴν θυγατέρα τὴν ἐμὴν· ταύτῃ συνοίκεε*, 9, 111; *γυναῖκες ἀνδράσιν ἐκλεκτέαι συνοικεῖν*, Plat. Rep. v, 456 b; *ἀδελφοὺς καὶ ἀδελφὰς δώσει ὁ νόμος συνοικεῖν*, 461 e; *ταῖς γυναιξίν*, Xen. Cyr. 4, 4, 10; auch übertr., *κακῷ*, Plat. Menex. 246 e; *ἀμαθίᾳ*, Alc. I, 118 b; u. umgekehrt, *ᾗ δ' ἂν ξυνοικίᾳ μήτε πλοῦτος ξυνοικῇ μήτε πενία*, Legg. III, 679 d; u. ſo beſ. von ſchlimmen Dingen, *κακῷ, φόβῳ, λύπῃ*, ſ. Jac. Ach. Tat. 423. — Tranſit., zuſammen bewohnen, *Κυρηναίοισι Λιβύην*, Her. 4, 159; dah. pass., *τοῦτο πᾶν συνῳκεῖτο ὑπὸ πολλῶν οἰκήσεων*, Plat. Critia 117 e; *συνοικουμένη χώρα*, Xen. Lac. 4, 8; Plut. Num. 15.

συν-οίκημα, τό, das Zuſammenwohnen, auch collectiv = *συνοικοῦντες*, eine Verſammlung zuſammenwohnender Menſchen, Verfaſſung, *νομίσας τὸν δῆμον εἶναι συνοίκημα ἀχαριστότατον*, Her. 7, 156, die Demokratie ſei der unerfreulichſte Verein von Menſchen; — Wohnung, -Zimmer, Sp.

συν-οίκησις, ἡ, das Zuſammenwohnen, -leben; beſ. in der Ehe, die Ehe, Her. 1, 196; *παίδων ἕνεκα τὴν συνοίκησιν ποιεῖσθαι*, Plat. Legg. XI, 930 a, u. öfter.

συν-οικητήρ, ῆρος, ὁ, = Folgdm, Simond. mul. 102.

συν-οικητής, ὁ, der mit einem Andern zuſammen wohnt oder lebt, beſ. vom ehelichen Zuſammenleben? **συν-οικήτωρ**, ορος, ὁ, ἡ, = Vorigem, *ἐμοί*, Aesch. Eum. 797.

συν-οικία, ἡ, att. *ξυνοικία*, das Zuſammenwohnen, die Wohnungsgemeinſchaft; *δέξομαι Παλλάδος ξυνοικίαν*, Aesch. Eum. 876, vgl. Suppl. 264; Wohnhaus, Ort, wo Mehrere zuſammenwohnen, Aesch. 1, 124, *ὅπου πολλοὶ μισθωσάμενοι μίαν οἴκησιν διελόμενοι ἔχουσιν*; vgl. *ἐμπιπρᾶσι τὰς οἰκίας τὰς ἐν κύκλῳ τῆς ἀγορᾶς καὶ τὰς συνοικίας*, Thuc. 3, 74; Is. 2, 27; Dem. 36, 6. 34; auch Nebenhaus, Aesch. 1, 105; *ἐμοὶ δὲ ὑπερῷον καὶ ξυνοικία δύο*, Ar. Equ. 996, wo der Schol. erkl. *αἱ μικραὶ οἰκίαι καὶ ἀποστάσεις ἢ οἷς νῦν φανόπτας φαμέν*; übh. Wohnung, Th. 273. — Allgemeiner, *ταύτῃ τῇ ξυνοικίᾳ ἐθέμεθα πόλιν ὄνομα*, Plat. Rep. II, 369 c; Legg. III, 679 b u. öfter; Landhäuſer, *αἱ κατὰ τὴν χώραν συνοικίαι*, Pol. 16, 11, 1; *συνοικίας ὅλας ἐρίαντο*, Luc. Fugit. 20.

συν-οίκια, *τά*, sc. *ἱερά*, ein öffentliches Feſt in Athen, zum Andenken der durch Theſeus bewirkten Vereinigung der zerſtreu't wohnenden Bürger zu einer

Digitized by Google

Gemeinde; es wurde am 17ten Tage des Boedromion gefeiert, Thuc. 2, 15; später auch *συνοικέσια* genannt, Schol. Ar. Pax 1028; Plut. nennt es *μετοίκια*.

συν-οικίζω, Einen mit einem Andern in einen Wohnort od. in ein Wohnhaus zusammenbringen, wie es Theseus mit den zerstreu't wohnenden Menschen in Attika machte, Thuc. 2, 15; *οὔτε ξυνοικισθείσης πόλεως*, im Ggsz von *κατὰ κώμας οἰκισθείσης*, 1, 10, u. oft; vgl. Dem. *οὔπω Χαλκιδέων εἰς ἓν συνῳκισμένων*, 19, 264; *οἰκήτορας*, die Bewohner eines Landes zu einer Gemeinde vereinigen, überh. mit Andern gründen, *ἔδεισα, μὴ Τροίαν ξυνοικίσῃ πάλιν*, Eur. Hec. 1139; Thuc. 6, 5 u. A.; bes. auch eine Colonie anlegen, *εἰς ἣν τὰς ἐκ τῆς χερσονήσου πόλεις συνῴκισε*, wohin er als Colonieen versetzte, D. Sic. 19, 52; u. wiederherstellen, Pol. 2, 55, 7. 4, 25, 4; — *συνοικίζειν τὴν θυγατέρα τινί*, Einem seine Tochter zur Ehe geben, Her. 2, 191; *ὅταν οἱ φύλακες συνοικίζωσι νύμφας νυμφίοις παρὰ καιρόν*, Plat. Rep. VIII, 546 d; vgl. Soph. 242 d; Sp., wie Pol. 10, 19, 6, u. öfter; Anton. Lib. 1; Ael. V. H. 8, 9.

συν-οίκισις, ἡ, das Bevölkern durch neue Einwohner, Colonie, Thuc. 3, 3 u. Sp.

συν-οικισμός, ὁ, Bevölkerung durch neue od. fremde Einwohner, Colonie, Pol. 4, 33, 7; — Zusammenwohnen, Ehe, *ἀνδρὸς καὶ γυναικός*, Plut. Sol. 20; D. Sic. 18, 23.

συν-οικιστήρ, *ῆρος*, ὁ, = Folgdm, Pind. *Συρακοσσᾶν* Ol. 6, 6, *γαίας* frg. 185.

συν-οικιστής, ὁ, der einen Ort mit neuen Bewohnern bevölkert, eine Colonie anlegt (?).

συν-οικο-δομέω, zusammenbauen; *λίθοι ξυνῳκοδομημένοι*, Thuc. 1, 93; *ἐκ πολλῶν ἓν οἰκητήριον*, Plut. Thes. et Rom. 4; zugleich erbauen, N. T.

συν-οικο-νομέω, mit einrichten od. verwalten, ein Haus od. einen Staat, Sp.

σύν-οικος, in einem Hause oder Lande wohnend; *τοιάδε μοι ξύνοικος ἐν δόμοισι μὴ γένοιτο*, Aesch. Ch. 999; Suppl. 410; *οὐδ' ἡ ξύνοικος τῶν κάτω θεῶν Δίκη*, Soph. Ant. 447; *ἀλλὰ ξύνοικον δέξασθέ με*, Ar. Plut. 1147; Her. 1, 57. 7, 73; *γείτονας ὄντας καὶ ξυνοίκους μιᾶς χώρας*, Thuc. 4, 64, u. öfter; vgl. Pol. 34, 9, 2; Ggsz von *ξένος*, Plat. Legg. IX, 880 c u. öfter; auch übertr., *ὁ δυσφιλὴς σκότῳ λιμὸς ξύνοικος*, Aesch. Ag. 1626; *ᾧ τις οὐκ ἔνι κηλὶς κακῶν ξύνοικος*, Soph. O. C. 1136; vgl. El. 775; auch in Prosa: *ἐνδεία ξύνοικος*, Plat. Conv. 203 d; *μὴ ἀδικῶν τῷ μεγίστῳ κακῷ ξύνοικος ᾖ*, Rep. II, 367 a; *ἀρ' ἔτι προσδεῖσθ' ὑμῖν τὰς μεγίστας ἡδονὰς ξυνοίκους εἶναι*, Phil. 63 d.

συν-οικ-ουρέω, mit od. zugleich das Haus hüten, ruhig zu Hause bleiben, Plut. amat. 23.

συν-οικ-ουρός, mit od. zugleich das Haus hütend, ruhig zu Hause lebend, übertr., *ξυνοικουρούς κακῶν*, Eur. Hipp. 1069.

συν-οικτίζω, bemitleiden, *τινά*, Xen. Cyr. 4, 6, 5. Auch intr., Mitleid zeigen.

συν-όιμιος, zusammenstimmend, mit Etwas, wie *σύμφωνος*, *ὕμνος φόρμιγγι* Ap. Rh. 2, 161.

συν-οίομαι (s. *οἴομαι*), dep. pass., mit einem Andern glauben, derselben Meinung sein, Plat. Theaet. 171 a Rep. VII, 517 c, *καὶ τόδε ξυνοήθητε*.

σύν-οισις, ἡ, der künftige Nutzen, Plut. de mus.

συν-οίσω, fut. zu *συμφέρω*, w. m. s.

συν-οκλάζω, zusammenkauern, sich auf die Kniee niederlassen, Sp.

συν-όκτω, zu acht, acht zusammen, Sopater bei Ath. XV, 702 c.

συν-οκωχή, ἡ, Zusammenhalt, gemeinschaftliche Stütze, Hippocr.

συν-ολισθαίνω (s. *ὀλισθαίνω*), mit, zugleich, zusammen gleiten, fallen; Strab.; Plut. Pericl. 6.

συν-ολκή, ἡ, das Zusammenziehen, Diosc.

σύν-ολκος, zusammengezogen, Arist. probl. 208.

συν-όλλῡμι (s. *ὄλλυμι*), mit od. zugleich zu Grunde richten, u. med. mit umkommen, *αὐτῷ γ' οὐ ξυναλόμην ὁμοῦ* Eur. Hel. 103, u. Sp.

συν-ολολύζω, mit, zugleich, zusammen ein Klage- od. Jubelgeschrei erheben, Xen. An. 4, 3, 19.

σύν-ολος, ganz und zusammen; *τῆς περὶ τὰ φυτὰ ξυνόλης τέχνης*, Plat. Polit. 299 d; *τὸ σύνολον*, das Ganze zusammen, Soph. 220 b. — Adv. *συνόλως*, überhaupt, durchaus, Sp., wie Luc.

συν-ολοφύρομαι, mit, zugleich klagen, jammern, Sp.

συν-όμ-αιμος, = Folgdm, Schol. Eur. Alc. 410.

συν-ομ-αίμων (*αἷμα*), gen. *ονος*, mit, von demselben Blute, blutsverwandt, bes. Bruder u. Schwester; Aesch. Prom. 408; Eur. Hel. 646.

συν-ομαλύνω, mit, zugleich oder ganz gleich oder eben machen, Plut. Timol. 22 u. öfter.

συν-ομαρτέω, mit od. zugleich folgen; Plut. an seni 6; Clem. Al.

συν-ομβρίζω, zusammen regnen, vom heftigen Platzregen, Plut. frg. 9, 7 *ῥεῦμα ἦλθε πολὺ καὶ συνώμβρισε καὶ κατέκλυσε τὰ πάντα*.

σύν-ομβρος, mit Regen verbunden, E. M. 407, 31.

συν-όμ-εννος, ὁ, ἡ, Bettgenosse, Ep. ad. 707. 721 b (App. 384. 244).

συν-ομ-ήθης, ες, = *συνήθης*, Antip. Sid. 21 (VI, 206).

συν-ομ-ηλιξ, *ικος*, ὁ, ἡ, wie *συνῆλιξ*, von gleicher Jugend, Genosse, Kamerad; Theogn. 1059; Theocr. 18, 22; Simmi. 4 (VII, 203).

συν-ομηρεύω, mit od. zugleich Geisel sein, Pol. 21, 9, 9, *ἅμα τινί*.

συν-ομήρης, ες, versammelt, Nic. Al. 449.

συν-ομῑλέω, mit, zugleich umgehen, *τινί*, mit Einem, N. T.

συν-ομῑλήτρια, ἡ, Gesellschafterinn, Hesych.

συν-όμῑλος, mit Einem umgehend, Gesellschafter, E. M. 478, 18.

συν-όμνῡμι (s. *ὄμνυμι*), auch *συνομνύω*, mit od. zugleich schwören, sich verschwören; *ξυνώμοσαν γὰρ ὄντες ἐχθιστοι τὸ πρὶν πῦρ καὶ θάλασσα*, Aesch. Ag. 636; *συνώμοσαν μὲν θάνατον ἀθλίῳ πατρί*, Ch. 972; auch = simpl., *ἃ μοι ξυνώμοσας, πέμψον*, Soph. Phil. 1353; *ὅτιὴ 'πὶ τῷ σήμῳ ξυνόμνυτον πάλαι*, Ar. Equ. 236, weil ihr euch gegen das Volk verschworen; so auch Her. 7, 235; *οὐ ξυνώμοσαν*, sie leisteten nicht den Eid auf das Bündniß mit, Thuc. 5, 48 u. öfter; *συνώμοσαν ἀλλήλοις*, Dem. 43, 38, u. öfter; Sp. auch im med., *οἱ συνομοσάμενοί τινος*, Jemandes Mitverschworene, Plut. Sert. 27.

συν-ομοιο-παθέω, mit leiden, dieselbe Empfindung, dieselbe Leidenschaft mit Einem haben, *τινί*, Arist. rhet. 3, 7.

συν-ομοιόω, mit, zugleich od. ganz ähnlich machen, D. Hal. u. a. Sp.

Digitized by Google

συν-ομο-λογέω, auch als dep. med., zugleich, zusammen, ebenfalls sagen, übereinstimmen mit Einem, *τινί*; Her. 2, 55; Thuc. 1, 133; *περὶ δικαιοσύνης πάντες πως ξυνομολογοῦμεν πάντα εἶναι ταῦτα καλά*, Plat. Legg. IX, 859 d; zugestehen, zugeben, *ἀνάγκη καὶ τοῦτο συνομολογεῖν*, Gorg. 504 b, u. oft in den Gesprächen; auch übereinkommen mit Einem über Etwas, pass., *συνωμολογημένον ἡμῖν κεῖται*, Phil. 41 d, es ist ausgemacht und zugegeben von uns, wir sind darüber einig, u. med., Euthyd. 280 a u. öfter; versprechen, Xen. Cyr. 5, 3, 15; *αἱ συνθῆκαι αἱ συνωμολογημέναι ὑπὸ Δουτατίου*, Pol. 2, 21, 2.

συν-ομο-λογία, ἡ, Beistimmung, Uebereinkunft, Plat. Soph. 252 a u. öfter.

συν-ομό-λογος, beistimmend, zugestehend, Sp.

συν-ομο-παθέω, = *συνομοιοπαθέω*; Plut. de amic. mult. g. E.; *καὶ συνεξομοιοῦσθαι τοῖς ἐπιτηδεύμασι καὶ ταῖς διαίταις*, Alcib. 23.

συν-ομ-ορέω, mit angränzen, N. T.

συν-όμ-ορος, mit angränzend, Sp.

συν-ομοσία, ἡ, schlechtere Schreibung für *συνωμοσία*.

συν-ομ-ωνυμέω, mit od. zugleich denselben Namen haben, Schol. Ar. Ran. 497.

συν-ομ-ώνυμος, mit od. zugleich denselben Namen führend; Achae. bei Ath. IV, 173 d; *πατρός*, Antp. Sid. 21 (VI, 206).

συν-οξύνω, mit, zugleich scharf oder spitz machen, *κέντρων συνωξυσμένων* Pol. 6, 22, 4.

σύν-οξυς, υ, geschärft, spitz zugehend, Theophr.

συν-οπάδός, zugleich folgend, begleitend; Plat. Phaedr. 248 c Soph. 216 b; Panyasis bei Ath. II, 37 a in ion. Form *συνοπηδός*.

συν-οπάζομαι, mit folgen, Soph. frg. 342 bei D. Hal. 2, 48.

συν-οπᾶων, ό, ἡ, = *συνοπαδός*; Ep. (App. 177); Orph. H. 31, 5.

συν-οπλίζω, mit bewaffnen. — Pass. mit unter den Waffen, d. i. Waffengefährte sein, Poll. 1, 152.

σύν-οπλος, mit unter den Waffen, Waffengefährte; *ξύνοπλα δόρατα* Eur. Herc. F. 128.

συν-οπλο-φορέω, mit od. zugleich die Waffen tragen, Themist.

σύν-οπος, der Gefährte, Hesych.

συν-οπτάω, mit od. zugleich braten, *συνωπτημέναι κίχλαι*, Ath. IV, 129 c u. öfter.

συν-οπτικός, ἡ, όν, 1) übersehend, voll Uebersicht u. Einsicht, einsichtsvoll, *ὁ μὲν γὰρ συνοπτικὸς διαλεκτικός*, Plat. Rep. II, 537 c; *τὸ συνοπτικόν*, Scharfsinn. — 2) kurz zusammenfassend, unter eine kurze Uebersicht bringend, *ὅρος*, allgemeine, kurze Uebersicht, Dionys. Areop.

σύν-οπτος, sichtbar, Pol. 2, 28, 9, übersichtlich, Sp.

συν-όρασις, ἡ, Uebersicht, Einsicht, Clem. Al.

συν-οράω (ſ. *ὁράω*), übersehen, ansehen, *ἀλλήλους*, Xen. An. 5, 2, 13; einsehen, erkennen, Isocr. 2, 7. 3, 17; *τὸ μέγεθος συνίδοι*, 4, 120; *συνεωρακέναι καὶ λελογίσθαι παρ' ἑαυτῷ*, Dem. 45, 68; *εἰς μίαν ἰδέαν συνορῶντα ἄγειν τὰ πολλὰ διεσπαρμένα*, Plat. Phaedr. 265 d; Folgde; *συνιδὼν τὸν κίνδυνον*, Plut. Them. 7; *συνώφθη*, Pol. 6, 49, 6.

συν-οργιάζω, mit, zugleich, zusammen die Orgien feiern, Plut. fac. orb. lun. 30.

συν-οργίζομαι, pass., mit, zugleich, zusammen zürnen; *συνοργισθῆναι τοῖς ἀδικηθεῖσι*, Isocr. 4, 181; fut. *συνοργισθήσομαι*, Dem. 21, 100; Folgde, wie Pol. 3, 31, 9, Plut. de am. et ad. discr. 31, Luc. abdic. 9.

συν-όργιος, die Orgien feiernd, Poll. 6, 113.

συν-ορέω, mit angränzen, Pol. 5, 55, 1.

συν-ορθιάζω, mit aufrichten, Sp., wie Philo.

συν-ορθόω, mit od. zugleich aufrichten, gerade machen, in Ordnung bringen, Sp.

σύν-ορθρος, mit dem frühen Morgen, *τορὸν γὰρ ἧξει σύνορθρον αὐγαῖς*, zugleich mit den Morgenstrahlen, Aesch. Ag. 245, nach der Lesart der mss., wo man *σύναρθρον* geändert hat.

συν-ορία, ἡ, das Angränzen, Nachbarschaft, Suid.

συν-οριγνάομαι, mit oder zugleich verlangen, Suid.

συν-ορίζω, mit in dieselben Gränzen bringen und vereinigen, Arist. coel. 3, 8, im Ggſz von *διακρίνειν*; — auch intr., mit angränzen, Sp.

συν-ορίνω, mit, zusammen erregen, aufregen, beſ. zum Zorn, *ἵνα οἱ σὺν θυμὸν ὀρίνῃς*, Il. 24, 467. 568. — Med. sich zusammen in Bewegung setzen, *νέον συνορινόμεναι κίνυντο φάλαγγες*, Il. 4, 332.

σύν-ορκος, der mitgeschworen hat, durch einen Eid verbunden, *καὶ σύμμαχος* Xen. Vect. 5, 9.

συν-ορμάς, άδος, ἡ, = *συνδρομάς*, Simonid. bei Schol. Eur. Med. 1.

συν-ορμάω, mit od. zugleich in Bewegung setzen, antreiben, Plut. de occulte viv. 5. — Gew. intrans., wobei man *ἑαυτόν* ergänzt, sich mit in Bewegung setzen, mit aufbrechen; nur Sp. So auch im pass.

συν-ορμέω, mit, zusammen (im Hafen od. in der Bucht) vor Anker liegen, Pol. 5, 68, 6, öfter.

συν-ορμίζω, mit od. zugleich in den Hafen, in die Bucht bringen, vor Anker legen; *τὰς ναῦς*, Xen. Hell. 1, 1, 17; *τὸν στόλον*, Pol. 3, 96, 14, u. öfter, u. Sp., wie D. Cass. 48, 47.

συν-όρνυμι (ſ. *ὄρνυμι*), = *συνορίνω*, pass., zugleich aufbrechen, *ἀφ' Ἑλλάδος αἴας συνορμένοις*, Aesch. Ag. 418.

σύν-ορος, ion. *σύνουρος*, mit angränzend; Arist. eth. 8, 10; *τῇ Ἀττικῇ*, Plut. Lys. 29. — Uebertr., verwandt, ähnlich, *κάσις πηλοῦ ξύνουρος δισσὰ κόνις*, Aesch. Ag. 481.

συν-ορούω, mit, zusammen sich heftig bewegen, mitlaufen, Ap. Rh. 2, 88.

συν-οροφόω, mit bedachen, überwölben, *τὸν ἀέρα ταῖς κόμαις συνωρόφουν* Luc. amor. 12.

συν-ορχέομαι, dep. med., mit, zusammen tanzen, Plut. Symp. 1, 1, 1.

συν-ουλόω, durch eine Narbe verbinden, Galen.

συν-ούλωσις, ἡ, das Vernarben, LXX.

συν-ουλωτικός, ἡ, όν, vernarbend und zuheilend, Hesych., der *συνουλωτικὴ* durch *φαρμακίς* erkl.

συν-ουρίζω, ion. statt *συνορίζω*, Nic. bei Ath. XV, 683, wie *σύνουρος* ion. statt *σύνορος*.

συν-ουσία, ἡ, ion. *συνουσίη*, das Zusammensein, -leben; *ὅσοις προσῆλθον ἁβλαβεῖ ξυνουσίᾳ*, Aesch. Eum. 275; *ὦ ξυνουσίαι θηρῶν ὀρείων*, Soph. Phil. 924, d. i. *ὦ θῆρες συνόντες*, u. öfter; auch übtr., *ὅταν δὲ πλησθῇς τῆς νόσου ξυνουσίας* Phil. 516, u. O. C. 63 *οὐ λόγοις τιμῶμεν' ἀλλὰ τῇ ξυνουσίᾳ πλέον*, nicht durch Worte, sondern mehr durch Gebrauch, durch die That geehrt; *ξυνουσίαι θηλύφρων γυναικῶν*, Ar. Eccl. 110; vom Zusammentreffen, Gelag, Her. 2, 78; eheliche Gemeinschaft, in und

Digitized by Google

außer der Ehe, ἡ τῶν ἀφροδισίων συνουσία, Plat. Conv. 192 c; τοῦ κατὰ φύσιν χρῆσθαι τῇ τῆς παιδογονίας συνουσίᾳ, Legg. VIII, 838 a; Pol. 6, 6, 2; — übh. Umgang, Unterhaltung, ἵνα συνουσία καὶ διάλογοι ἡμῖν γίγνωνται, Plat. Prot. 338 c; ἡ ὁμιλία καὶ ξυνουσία τοῦ σώματος, Phaed. 81 c; ἡ ἐν οἴνῳ συνουσία, Legg. II, 652 a (αἱ ἐν τοῖς πότοις σ., Isocr. 1, 32); τὴν περὶ τὰ γράμματα συνουσίαν τῶν μανθανόντων, Polit. 285 c; τὴν συνουσίαν διαλύσωμεν, Lach. 201 c; ἐν ἱεραῖς τε καὶ εἰρηνικαῖς συνουσίαις, Legg. XII, 950 e; Xen. Cyr. 2, 2, 1 u. öfter; Gastmahl, Pol. 4, 20, 10 u. öfter.

συν-ουσιάζω, zusammensein, -leben, bes. von ehelicher Gemeinschaft; Theop. bei Ath. XII, 526 a; Plut. Alex. 22; auch transf., verheirathen, Xen. Eph. 2, 9, zu.

συν-ουσίασις, ἡ, = Folgdm, Philo.

συν-ουσιασμός, ὁ, = *συνουσία*, bes. Beischlaf, Plut. de ed. lib. 3.

συν-ουσιαστής, ὁ, Gesellschafter, der Umgang mit Einem hat, Plat. Min. 319 e; Schüler, Xen. Mem. 1, 6, 1, oft, u. Sp.

συν-ουσιαστικός, ἡ, ὁν, zum Umgange gehörig, geschickt, καὶ ξυμποτικός, Ar. Vesp. 1209, bes. zum Beischlafe geschickt, geneigt.

συν-ουσιόω, wesentlich womit verbinden, vereinigen, u. pass. dem Wesen von Etwas entsprechen, τινί, Sp., wie Alex. Aphrod.

συν-ουσίωσις, ἡ, wesentliche Verbindung mit Etwas, Sp.

συν-οφρύομαι, dep. med., die Augenbrauen zusammenziehen, die Stirn runzeln; ὡς ἀήθης καὶ συνωφρυωμένη χωρεῖ πρὸς ἡμᾶς γραῖα, Soph. Trach. 866, wo es Zeichen der Trauer ist; συνωφρυωμένῳ προσώπῳ, Eur. Alc. 777, vgl. 800.

σύν-οφρυς, υ, gen. υος, mit zusammengewachsenen, in einander laufenden Augenbrauen, in Oberdeutschland ein Rätzel; κόρη, Theocr. 8, 73; ἴτυς βλεφάρων, Anacr. 15, 16; Arist. physiogn. 6; — mit zusammengezogenen Augenbrauen, mürrisch, auch stolz, μεγάλαυχος, μεγαλόφρων, Hesych.

συν-οφρύωμα, τό, die Verbindung der Augenbrauen, das Zusammenfließen derselben, Sp.

συν-οχεύς, έως, ὁ, der zusammenhält, Sp.

συν-οχέω, mit od. zugleich tragen, führen; pass. zusammenfahren, μετά τινος, Plut. Ant. 11.

συν-οχή, ἡ, Zusammenhalt, Zusammenhang, das Zusammenstoßen; ἐν ξυνοχῇσιν ὁδοῦ, Il. 23, 330, beim Zusammentreffen der Wege, auf dem Kreuzwege; vom Zusammentreffen in der Schlacht, sp. D., wie Ap. Rh., πολέμοιο, 1, 160; ἐνὶ ξυνοχῇσιν ἀγῶνος, Qu. Sm. 4, 342. — Ueberh. Verbindung, ξυνοχὴ κεφάλαστο χιτῶνος, Ap. Rh. 1, 744; vgl. Opp. Hal. 5, 131; u. im plur. Fesseln, Bande, Maneth. 2, 282. — Uebertr., Beklemmung, Angst, Sp., wie LXX. u. N. T.

συν-οχηδόν, adv., zusammenhaltend, ὤχμαζε Archi. 23 (IX, 343).

συν-οχμάζω, zusammenhalten, Lucian. Tragodop. 215.

συν-οχμός, ὁ, = *συνοχή*, poet. *συνεοχμός*, w. s.

σύν-οχος, wie *συνεχής*, zusammenhaltend, -hangend, übertr. = zusammenstimmend, παίγματα σύνοχα φοιτάσιν, Eur. Bacch. 163, von der Zeit, anhaltend, Sp.

συν-όχωκα, altep. u. ion. perf. zu *συνέχω*, für *συνόκωχα*, sich zusammenhalten, sich verbinden; ὦμοι ἐπὶ στῆθος συνοχωκότε, gegen die Brust zusammengebogene Schulterknochen, Il. 2, 218; einzeln bei sp. D., zusammenfallen, niedersinken, Qu. Sm. 7, 502, τείχεος ὡς ἤδη συνοχωκότος ἐν κονίῃσιν.

σύν-οψις, ἡ, Uebersicht, Anblick, Betrachtung; συναχτέων ἐς σύνοψιν οἰκειότητος ἀλλήλων τῶν μαθημάτων καὶ τῆς τοῦ ὄντος φύσεως, Plat. Rep. VII, 537 c; ὑπὸ μίαν σύνοψιν ἄγειν, unter einen Ueberblick bringen, Pol. 1, 4, 1; ἐν συνόψει ἀλλήλων, 40, 5, 6, u. öfter. — Entwurf, Modell, Sp.

συν-οψο-φαγέω, mit schlemmen, prassen, Plut. de sanit. tuend. p. 376.

συν-ραΐζω, falsche Schreibung statt *συρραΐζω*, Ep. ad. 191 (App. 164).

συν-σάττω u. **συν-σπειράω**, falsche Schreibung für *συσσάττω*, *συσπειράω*.

συν-σταθεύω, = *συσταθεύω*, Ar. Lys. 844, falsche Schreibung.

συν-στείχω, falsche Schreibung für *συστείχω*.

συν-στύφω u. **συν-σχολάζω**, wie *συν-σωφρονίω*, falsche Schreibungen für *συστύφω*, *συσχολάζω*, *συσσωφρονέω*.

συν-ταγή, ἡ, Zusammenordnung, -stellung, Anordnung, Vorschrift, z. B. der Aerzte, Artemid. 4, 22. — Im plur. αἱ συνταγαί = *συνθῆκαι*, Verabredungen, Verträge, Iambl. V. Pyth. 185.

σύν-ταγμα, τό, das Zusammengeordnete, -gestellte; bes. — a) ἱππέων, ὁπλιτῶν, geordnete Abtheilungen von Reitern, von Schwerbewaffneten, Pol. 9, 3, 9. 11, 23, 1 u. öfter; vgl. Xen. Hell. 3, 4, 2; u. ohne bes. Zusatz, ein geordnetes Heer, eine in Schlachtordnung gestellte Heerschaar, D. Sic. 15, 86, s. Schaef. D. Hal. C. V. p. 250; vgl. Aesch. 3, 95 mit *σύνταξις*. — b) Staatseinrichtung, Staatsverfassung, τῆς πολιτείας, Isocr. 7, 28; Pol. 6, 50, 2, mit *κατάστημα* vrbdn. — c) eine Sammlung mehrerer zusammengestellter Schriften von verwandtem Inhalt, u. übh. ein Schriftwerk, Buch, bes. insofern es ein Werk gelehrten Sammlerfleißes ist.

συν-ταγμα-άρχης, ὁ, Anführer einer Heerschaar, Luc. Bacch. 2 Pseudol. 18; Suid.

συν-ταγματικός, ἡ, όν, vom *σύνταγμα*, dazu gehörig, Sp. Dah. τὰ συνταγματικά, wohl geordnete, gut ausgeführte Schriften, im Ggstz von ὑπομνηματικά, Ammon.

συν-ταγμάτιον, τό, dim. von *σύνταγμα*, Sp.

συν-τακής, ές, schwindsüchtig, Philostr. Soph. 2, 1, 15 u. a. Sp.

συν-τακτέος, adj. verb. von *συντάσσω*, zusammenzuordnen.

συν-τακτήρ, ῆρος, ὁ, der Zusammenordnende, E. M.

συν-τακτήριος, = Folgdm, Sp.

συν-τακτικός, ἡ, όν, 1) zusammenordnend, -stellend. — 2) vom pass. *συντάσσομαι*, zum Abschiede gehörig, λόγος, Abschiedsrede, Sp.

συν-τακτός, adj. verb. von *συντάσσω*, zusammengeordnet, festgesetzt, D. L. 7, 58. 64.

συν-ταλαι-πωρέω, mit od. zugleich im Elende sein, theilnehmen am Elende; τάδε, Soph. O. C. 1138; Ar. Lys. 1221; zuweilen auch als dep. pass.

συν-ταλασι-ουργέω, mit od. zugleich Wolle spinnen, ταῖς γυναιξὶν ἐν τοῖς ἱστοῖς, Ath. XII, 516 c.

συν-ταμίας, ὁ, Mitquästor, Sp.; D. Cass. auch *συνταμιεύας*.

Digitized by Google

συν-τάμνω, ion. statt **συντέμνω**, Her.

συν-τανύω (f. τανύω), = **συντείνω**, zugleich, zusammen anspannen, *πολλῶν πείρατα συντανύσαις ἐν βραχεῖ* Pind. P. 1, 81, zusammenziehend.

σύν-ταξις, εως, ἡ, Zusammenordnung, -stellung, Anordnung, *ξύμπασαν τὴν διακόσμησιν καὶ σύνταξιν*, Plat. Tim. 24 c. Daher Ordnung, Stellung, Stand, *εἰς μίαν σύνταξιν τὴν τοῦ ἄρχοντος*, Rep. V, 462 c; *ἡ τῶν ὅλων σύνταξις*, die Weltordnung. — Bes. — a) die Aufstellung der Soldaten; Thuc. 6, 42; *σύνταξιν ποιεῖσθαι*, Xen. Cyr. 2, 4, 1; geordnete Schaar, 8, 1, 14; Pol. 1, 21, 10 u. öfter; Schlachtordnung; *σύνταξις Ἑλληνική*, ein aus allen Helleniſchen Bundesſtaaten zuſammengeſetztes Heer, Plut. Aristid. 21; vgl. *ἡ εἰς τοὺς μυρίους σ.*, Xen. Hell. 5, 2, 37, wie *σύνταγμα*. — b) das Zuſammenſetzen, Abfaſſen eines Buches, die Schrift, Abhandlung, *ἡ τῶν καθόλου πραγμάτων σύνταξις* Pol. 1, 4, 2, u. öfter *αἱ πρὸ τοῦ συντάξεις*, die frühern Bücher. — c) bei den Gramm. die Wortfügung, die Lehre von der ſprachrichtigen Verbindung der Wörter unter einander zu ganzen Sätzen, die Syntax. — d) Verabredung, Vertrag, Vergleich; Dem. 58, 37; Pol. 5, 3, 3; *τὰ χρήματα τὰ κατὰ τὰς συντάξεις ὁμολογηθέντα*, 5, 95, 1. — e) eine auferlegte Abgabe an die Staatskaſſen, ein in Athen von Kalliſtratos eingeführter milderer Ausdruck für *φόρος*, Harpocr.; vgl. Xen. Ath. 3, 5 u. Aesch. 3, 96; *ὑποτελεῖν*, Isocr. 7, 2; *σύνταξιν τελεῖν τινι*, Pol. 22, 27, 2, Tribut; — dah. Einkommen, *σύνταξιν κατασκευάζειν τῇ πόλει*, Dem. 5, 13. — f) der Sold, die Löhnung der Soldaten, milderer Ausdruck für *μισθός*, *οὔτε τὰς συντάξεις διοπεῖθε δίδομεν*, Dem. 8, 22; D. Sic.; auch Penſion, Jahrgeld, Plut. Alex. 21; *καὶ δαπάνη*, Lucull. 2, u. a. Sp.; vgl. Schaefer D. Hal. de C. V. p. 363.

συν-ταπεινόω, mit, zugleich erniedrigen, gering machen, Strab.

συν-τάραξις, ἡ, gänzliche Verwirrung; Arist. probl. 1, 4; Plut. Symp. 8, 7, 4.

συν-ταράσσω, att. -ττω (f. ταράσσω), mit, zugleich od. ganz verwirren; als tmesis kann man hierher rechnen *σὺν δ' ἵππους ἐτάραξε* Il. 8, 86; *ξυντετάραχται δ' αἰθὴρ πόντῳ* Aesch. Prom. 1090; *ἐχθραὶ δὲ πᾶσαι συνταράσσονται πόλεις*, Soph. Ant. 1067; *συνταραχθεὶς οἶκος*, Eur. I. T. 557; Ar. Nubb. 1050; *τὴν κρήνην*, trüben, Her. 9, 49; öfter übertr., in Verlegenheit, Schrecken ſetzen, *τὴν Ἑλλάδα*, 3, 138; *ξυνεταράχθησαν*, ſie waren in Verwirrung gerathen, Thuc. 7, 81; *τὸ στρατόπεδον*, Isocr. 4, 147; *συνταραχθεὶς ὑπὸ νόσων*, Plat. Legg. VII, 798 a; *συνταράττειν πάντα τὰ πράγματα*, Dem. 24, 44, u. öfter; Pol. oft; auch *γαστέρα*, Luc. Philopatr. 3; — *πόλεμον*, Krieg erregen, Pol. 4, 14, 4; Plut. Aristid. 20.

συν-ταργανόω, verwickeln, Lycophr. 1101.

σύν-ταρφος, zuſammengeflochten, durcheinandergewachſen, *δένδρον*, ein Baum mit in einander verwachſenen Wurzeln, Theophr.

συν-ταρφόω, zuſammenflechten, auch verwickeln, Theophr.

σύν-τασις, ἡ, Spannung, Anſtrengung, *καὶ ἡ σπουδή* Plat. Conv. 206 b.

συν-τάσσω, att. -ττω, mit, zugleich zuſammenordnen, -ſchaaren; beſ. von Soldaten, in Reih und Glied ordnen, in Schlachtordnung ſtellen, Her. 7, 178; *τὸ στράτευμα*, Xen. Hell. 1, 2, 15; *πρὶν ξυνταχθῆναι*, Thuc. 5, 9; *συντεταγμένοι*, Xen. Cyr. 1, 4, 18 u. öfter; auch = zu einer Heeresabtheilung vereinigen, u. allgemeiner, *κοσμοῦσι τὸ σῶμα καὶ συντάττουσιν*, Plat. Gorg. 504 a, vgl. Phil. 30 c; u. pass., *ψυχὴ συντεταγμένη σώματι*, Legg. X, 903 d; — von Schriftwerken, abfaſſen, verfertigen, auch von andern Arbeiten, *ὑπομνηματισμοὺς περὶ τῶν ἰδίων πράξεων* Pol. 2, 40, 4; beſ. = liſtig anſtiften, *τέχνην ἀκούσεσθε τοῦ σοφοῦ τοῦ ταῦτα πάντα συντεταχότος*, Dem. 32, 24; — anordnen, *κατὰ τί τὰ ξυνόδια ὑμῖν συντέταχεν ὁ νόμος*, Plat. Legg. 625 c; Xen. mit folgdm accus. c. infin., Cyr. 8, 6, 8; Pol. oft; was Andere zu leiſten haben, beſ. Abgaben vorſchreiben, auflegen, *φημὶ δεῖν ἡμᾶς συνταχθῆναι*, wir müſſen uns abſchätzen und Abgaben auflegen laſſen, Dem. 13, 9, vgl. §. 3. Bei den Gramm. = conſtruiren, verbinden, z. B. *μετὰ γενικῆς πρόθεσιν*. — Med. ſich ordnen, von Soldaten, Xen. Cyr. 3, 3, 29; für ſich zuſammenſtellen, anordnen, u. überh. = act., *πάνυ' ὁ νομοθέτης πρὸς τοῦτο βλέπων συνετάττετο*, Plat. Legg. I, 625 e; *πάντα συντάξασθαι κοινῇ γυναικί τε καὶ ἀνδράσιν ἐπιτηδεύματα*, VI, 781 b; vertheilen, einordnen, beſ. zum Zahlen von Abgaben, *εἰς τὴν συμμορίαν συνετάξαντο*, Dem. 27, 7; von Schriftwerken und ähnlichen Arbeiten, *συνταξάμενος τὸν λόγον*, Plat. Phaedr. 263 e; *ὑπόθεσιν συντάττεσθαι*, einen Gegenſtand ſchriftſtelleriſch behandeln, Schaef. D. Hal. de C. V. p. 70; *βίβλον*, Pol. 1, 3, 9; auch abſolut, *ὑπέρ τινος*, über Etwas ſchreiben, 9, 2, 2. — Auch = mit Einem verabreden, mit ihm übereinkommen, Xen. u. Folgde; *πρὸς ἀλλήλους*, Pol. 3, 67, 1; *ὁ συνταχθεὶς τόπος*, 9, 17, 2; *κατὰ τὸ συντεταγμένον*, 3, 42, 9, nach der Verabredung, u. öfter, wie a. Sp. — Bei Sp. Abſchied von Einem nehmen, *τινί*, Jac. A. P. p. LXVIII zu Pallad. 43 (IX, 171).

συν-τατέος, adj. verb. von **συντείνω**, anzuſpannen, Plat. Ep. VII, 340 c.

συν-τατικός, ἡ, όν, anſpannend, zuſammenziehend, Sp.

σύν-ταφος, mit od. zugleich begraben, in demſelben Grabe, Plat. Legg. IX, 873 d.

συν-ταχύνω, mit od. zugleich beſchleunigen, beeilen helfen, *ἐπιχείρησιν*, Her. 3, 71. — Auch intranſ., ſich beeilen, Her. 3, 72; *ὁ βίος συνταχύνει*, das Leben eilt zu Ende, 2, 133.

συν-τείνω (f. τείνω), anſpannen, anziehen, anſtrengen; *σύντεινε ποδὸς ὁρμάν*, Eur. El. 112; *στέργηθρα φρενῶν ξυντείναι*, Hipp. 257; *τὰ νεῦρα*, im Ggſt von *χαλᾶν*, Plat. Phaed. 98 d; *ξύντεινε σαυτόν*, Euthyphr. 12 a, u. öfter; auf Etwas hinrichten, beziehen, *πάντα ἐς τοῦτο*, Gorg. 507 d; *ἐπὶ πόλεμον ἀεί τινα τὰς αὑτῶν ξυντείνοντες πόλεις*, Polit. 308 a; *ἐπὶ τὸ δηλῶσαι συντείνει τὸν λόγον*, Legg. I, 641 e. — Gew. intranſ. ſich anſtrengen, beſ. — a) laufen, eilen, wobei man *ὁδόν* zu ergänzen pflegt, *συντείνειν δρόμῳ εἰς ἄστυ*, in die Stadt laufen, Plut. Nic. 30; — übh. ſeine Kräfte anſpannen, *κοινῇ συντείνει γνώμᾳ*, Eur. Hec. 190; *ὅτι μάλιστα δύνασαι συντείνας*, Plat. Soph. 239 b, u. öfter; im pass., *συντεταμένον καὶ σπουδάζοντα*, Euthyd. 288 d; u. ſo auch Sp., *συντείνοντος τοῦ κακοῦ*, als das Uebel zunahm, Plut. Dion. 45. — b) ſeine Spann- od. Schnellkraft

Digitized by Google

worauf richten, wonach zielen, τοῖς τόξοις, Hippocr.; μὴ εἰς μίαν τινὰ ἰδέαν πάντα ταῦτα ξυντείνει, Plat. Theaet. 184 d; ὅσα εἰς ἱππικὴν συντείνει μαθήματα, Legg. VII, 813 e; πρὸς τὸ κοινῇ ξυντείνων βέλτιστον, X, 903 b; ἐπί τι, Polit. 294 b 309 b; εἰς τοῦτο συντείναι, Xen. Ages. 7, 1; τὰ πρὸς τὸν σκοπὸν συντείνοντα, Arist. eth. 6, 12, 9; ὅσα συντείνει πρὸς τὸ διασώζειν, Pol. 16, 12, 9.

συν-τειχίζω, mit, zugleich, zusammen eine Mauer od. Burg bauen, einen Ort gemeinschaftlich befestigen; Thuc. 4, 57; Xen. Cyr. 3, 2, 24.

συν-τεκμαίρομαι, dep. med., aus mehrern Zeichen zugleich vermuthen, schließen, auch zusammenrechnen; Thuc. 2, 76; Xen. Hell. 7, 1, 15 Conv. 2, 8 u. Sp.

συν-τεκνο-ποιέω, mit od. zugleich Kinder erzeugen, Xen. Mem. 2, 2, 5.

συν-τεκνόω, = Vorigem, Ar. Thesm. 15.

συν-τεκταίνομαι, mit, zugleich zimmern, bauen, machen; δόμματα, Plat. Tim. 45 b, vgl. 30 b u. S. Emp. adv. phys. 1, 106; σόλον, Ap. Rh. 1, 1295; Qu. Sm. 5, 132.

συν-τελέθω, = συντελέω, intransf., mit dazu gehören, dabei sein, ἵνα οἱ χθονὸς αἶσαν συντελέσθειν ἔννομον ἀωρήσεται, zu eigen, Pind. P. 9, 57.

συν-τέλεια, ἡ, 1) das Zusammenentrichten, -bezahlen, gemeinschaftliche Beisteuer zu öffentlichen Abgaben; συντέλειαν ποιεῖν, eine Abgabe gemeinschaftlich entrichten, Dem. 18, 237; bes. in Athen ein Verein von 16—60 Bürgern, die auf gemeinschaftliche Kosten ein Schiff für den Dienst des Staates ausrüsteten, vgl. Böckh Staatshaush. II p. 110. 113; τοὺς τριηράρχους καλεῖσθαι ἐπὶ τὴν τριήρη συνεκκαίδεκα ἐκ τῶν ἐν τοῖς λόχοις συντελειῶν, Dem. 18, 106; vgl. οἷς ἐλάττων οὐσία ἐστὶ τῶν δέκα ταλάντων εἰς συντέλειαν συναγομένοις εἰς τὰ δέκα τάλαντα, ibid.; und so auch für andere Liturgien, εἰς συντέλειαν ἄγειν τὰς χορηγίας ὥσπερ τὰς τριηραρχίας, 20, 23. Auch überhpt Gemeinschaft, z. B. der Götter, ὦ ξυντέλεια, μὴ προδῷς πυργώματα, Aesch. Spt. 233; — bes. aber von politischer Zusammengehörigkeit, Bezirk einer Bundesgenossenschaft, πατρική, Pol. 5, 94; ἀφιέναι κελεύων τῆς πρὸς σφᾶς συντελείας Λακεδαιμονίους, Paus. 7, 15, 1, d. i. aus dem achäischen Bunde entlassen; τὴν περιοικίδα συντέλειαν, Plut. Flamin. compar. 1, ist = αἱ περιοικίδες κῶμαι, Philop. 13. — 2) gemeinsames Vollenden, gemeinsames Hinstreben auf ein Ziel; οὐκ εἰδὼς αὐτῶν τὴν συντέλειαν ὅπῃ ποτὲ τῷ παντὶ ξυμβάλλεται, Plat. Legg. X, 905 b; Ggstz gegen ἐπιβολή u. ἀρχή, Pol. 1, 3, 3. 3, 1, 5; dah. τὴν συντέλειαν ἔχειν = vollendet sein, 1, 4, 3; συντέλειαν λαμβάνει ὁ πόλεμος, er nimmt ein Ende, 4, 28, 3; συντέλειαν ἐπιθεῖναι od. ἐπιθέσθαι τοῖς ἔργοις, finem imponere, 11, 33, 7. 39, 2, 2. — Bei den Gramm. das perfectum. — 3) Bei spätern Philosophen wie ἐντελέχεια, die Wirklichkeit, Realität, Ocell. Luc.

συν-τελειόω, ganz vollkommen machen, Clem. Al.

συν-τελείωσις, ἡ, die Vollendetheit, vollendete Handlung, Ggstz παράτασις, Apoll. Dysc. synt.

συν-τελεσι-ουργία, ἡ, das Mitvollenden, Poll. 9, 157.

συν-τέλεσμα, τό, gemeinschaftliche Abgabe, Sp. — Beendigung, Vollbringung, Sp.

συν-τελεστής, ὁ, der Abgaben oder Steuern mit entrichtet, — der Vollendende, Sp.

συν-τελεστικός, ἡ, όν, vollendet; ὁ σ., sc. χρόνος, das Perfectum, advb. συντελεστικῶς, im Perfect.; Gramm.; Sext. Empir. adv. phys. 2, 91. 101.

συν-τελέστρια, fem. zu συντελεστής, Sp.

συν-τελευτάω, mit od. zugleich endigen, transf. u. gew. intransf., Sp., wie D. Sic.

συν-τελέω, 1) mit, zugleich, zusammen endigen, vollbringen, zu Stande bringen; Xen. Cyr. 6, 1, 50; φιλοτιμουμένων τοῦτο συντετελέσθαι, Dem. 18, 78; bes. eine aufgetragene Arbeit vollenden, von einem Künstler, 21, 22; τὴν ἐπίνοιαν, Pol. 4, 81, 3; ἅμα τῷ συντελεσθῆναι τὰς νῆας, 1, 21, 3; τὰς ἁγιστείας κἀκεῖσε συντελοῦσι, Plat. Ax. 371 d; u. so bes. ἱερά, ἀγῶνα, gemeinschaftlich feiern, begehen, Plut. Thes. 9 Ages. 21; γάμους, Luc. Alex. 35. — 2) gemeinschaftlich Abgaben, Steuern entrichten, Aesch. 3, 95; bes. συντελεῖν εἰς τὸν πόλεμον ἐν ταῖς εἰσφοραῖς, gleiche Beisteuer zum Kriege entrichten, Dem. 20, 28; — εἰς τοὺς ἱππέας od. εἰς ἱππάδα, zu den Rittern steuern, seinem Vermögen u. den davon zu entrichtenden Abgaben nach zu dem Ritterstande gehören; u. so übh. τελεῖν εἴς τι, zu Etwas, zu einer Klasse, einem Stande gerechnet werden, z. B. εἰς ἄνδρας, Isocr. 12, 212; εἰς τοὺς νόθους, zu den unehelichen Kindern gezählt werden, Dem. 23, 213; — συντελεῖν εἰς τοὺς Ἀθηναίους, εἰς Θήβας, an die Athener, an Theben Tribut zahlen, Einem zinsbar, steuerpflichtig sein, u. dah. = einem fremden Staate unterwürfig sein, wie Χαιρώνεια, ἣ εἰς Ὀρχομενὸν συντελεῖ, Thuc. 4, 76; ἁπάντων ἤδη συντελούντων εἰς αὐτήν, 2, 15, die Vereinigung der einzelnen Ortschaften zu einem Stadtverbande ausdrückend; καταλαμβάνουσιν οἱ Ἠλεῖοι Δασίωνα τὸ μὲν παλαιὸν ἑαυτῶν ὄντα, ἐν δὲ τῷ παρόντι συντελοῦντα εἰς τὸ Ἀρκαδικόν, Xen. Hell. 7, 4, 12; seltener τινί, wie Isocr. 14, 8; Plut. Arat. 34; vgl. Pol. 4, 60, 4. — Dah. = wozu beitragen, nützlich sein, τῷ βίῳ, Alexis bei Plut. de aud. poet. 4 M.; μηδὲν πρός τι, Luc. salt. 63, öfter.

συν-τελής, ές, a) mit, zusammen Abgaben entrichtend, zu einer συντέλεια gehörend; δυοῖν ἐφάνη τριήραρχος ὁ τῆς μιᾶς ἕκτος καὶ δέκατος πρότερον συντελής, der vorher zu einem Schiffe mitsteuerte, Dem. 18, 104; vgl. 21, 155; u. Harpocr.; so auch πόλις συντελής Aesch. Ag. 518 zu nehmen, die mit büßen muß (mit Paris); — daher = zu derselben Bürgerklasse gehörig; u. allgemeiner, περὶ διαφορᾶς τῆς κοιλίας καὶ τῶν συντελῶν μορίων, u. der dazu gehörigen Theile, Arist. part. anim. 3, 14. — b) zinsbar, tributpflichtig an einen andern Staat, ihm unterwürfig; πόλιν ὡς αὐτοὺς συντελῆ ποιεῖν, sich eine Stadt zinsbar machen, Dem. 15, 26, u. Sp.

συν-τελικός, ἡ, όν, dem συντελής od. zum συντελής gehörig; τὸ συντελικόν, Alle, welche eine gemeinschaftliche Abgabe zu entrichten haben, = συντέλεια, Pol. 40, 3, 4. — Bei den Gramm. χρόνος σ., tempus perfectum, auch ῥῆμα συντ. u. στάσεις συντ., status facti seu praeteriti et consummati, Quinct. 3, 6, 46.

συν-τέμνω, ion. συντάμνω, Her. (s. τέμνω), zerschneiden, zerhauen, vertheilen; τινί, mit Einem, Plat. Soph. 227 d; zusammenschneiden, beschneiden, be-

Digitized by Google

ſchränken, verkürzen, *τιμὰς σὺ μὴ σύντεμνε τὰς ἐμὰς λόγῳ* Aesch. Eum. 218, u. *συντέμνει δ' ὅρος ὑγρᾶς θαλάσσης*, die Meeresgränze ſchränkt mein Reich ein, Suppl. 255; *τὴν μισθοφοράν*, Thuc. 8, 45; *τὰς πρώρας τῶν νεῶν ξυντεμόντες εἰς ἔλασσον*, 7, 36; *εἰ ἐς αὐτέλειάν τι ξυντέτμηται*, 8, 86; *χιτῶνας*, Xen. Cyr. 8, 2, 5; *τὰς δαπάνας*, Hier. 4, 9; auch = hindern, hemmen, *συντέμνουσι γὰρ θεῶν παδώκειις τοὺς κακόφρονας βλάβαι* Soph. Ant. 1090, Schol. *συντόμως κατακόπτουσι καὶ βλάπτουσι*, od. = ſie holen die Frevler auf dem kürzeſten Wege ein, wie Her. 7, 123, *συντάμνειν ἀπ' Ἀμπέλου ἄκρης ἐπὶ Κανασταίην ἄκρην*, wo man *ὁδόν* ergänzt, den kürzeſten Weg einſchlagen, wie wir ſagen „grade herüber ſchneiden"; *ὡς δὴ συντέμνω*, sc. *τὸν λόγον*, damit ich's kurz ſage, Eur. Troad. 441, wie *ἵνα συντέμω* Dem. 24, 14; vollſtändig, *πάντα ταῦτα συντεμὼν φράσω*, Eur. Hec. 1180; *συντέμνω πολλοὺς λόγους ἐν βραχεῖ*, Ar. Thesm. 178; *σύντεμνέ μοι τὰς ἀποκρίσεις καὶ βραχυτέρας ποίει*, Plat. Prot. 334 d; *σύντεμνε*, abſolut, Mnesim. bei Ath. VIII, 359 c; *ὡς συντέμνοντι εἰπεῖν*, um es kurz zu ſagen, auch *συντεμόντι* allein, Anaxilas bei Ath. XIII, 558 e (v. 31). — Her. ſagt auch *τοῦ χρόνου συντάμνοντος*, da die Zeit drängt, 5, 41.

συν-τερετίζω, mit trillern, Theophr. char. 21.

συν-τερμονίω, mit Einem gränzen, Gränznachbar ſein, *τινί*, Pol. 2, 21, 9 u. öfter.

συν-τέρμων, *ονος*, angränzend, Ep. ad. 251 (Plan. 185).

συν-τέρπω (ſ. *τέρπω*), mit, zugleich ergötzen, Schol. Ar. Lys. 227.

συν-τεταγμένως, adv. part. perf. pass. von *συντάσσω*, ordentlich, geſetzt, vertragsmäßig, verabredetermaßen, Plat. Apol. 23 e, v. l. *συντεταμένως*.

συν-τεταμένως, adv. part. perf. pass. von *συντείνω*, angeſtrengt, heftig; Ar. Plut. 325; *ζητεῖν*, Plat. Phil. 59 a, vulg. *συντεταγμένως*, wie Apol. 23 e, vgl. Rep. VI, 499 a; *δεῖσθαι*, Ep. XII, 338 b.

συν-τετραίνω (ſ. *τετραίνω*), = *συντιτράω*; übrtr., *δι' ὤτων δὲ συντέτρηνε μῦθον*, er ließ tief ins Innerſte eindringen die Rede, Aesch. Ch. 444; bei Her. 2, 11 von zwei einander grade entgegenlaufenden, tief ins Land eindringenden Meerbuſen.

σύν-τευξις, *εως*, ἡ, wie *συντυχία*, das Zuſammentreffen, die Unterredung, Suid.

συν-τεχνάζω, = Folgdm, *ἀπάτην*, Plut. Timol. 10 Marcell. 20.

συν-τεχνάομαι, auch zuweilen act. *συντεχνάω*, mit oder zugleich künſtlich anlegen, *συντεχνώμενος τὰ ἔργα*, Plut. Demetr. 43, mit den Künſtlern arbeiten.

συντεχνίτης, ὁ, = *σύντεχνος* (?).

σύν-τεχνος, ὁ, ἡ, dieſelbe Kunſt mit ausübend, Kunſtgenoſſe, Ar. Ran. 762; Plat. Polit. 274 c heißt Athene die *σύντεχνος* des Hephäſtus.

σύν-τηγμα, *τό*, das Zuſammengeſchmolzene, Aufgelöſ'te, Arist. gen. an. 1, 18. — Das Zerſchmelzen, Hinſchwinden, Hinſchmachten, Arist. de somn. 3.

συν-τηκτικός, ἡ, ὁν, zuſammenſchmelzend, Arist. de somn. 3 u. Sp.

συν-τήκω, zuſammenſchmelzen, ſowohl durch Schmelzen vereinigen, als durch Schmelzen auflöſen und zerſtören, u. übertr., verzehren; *τὸν πάντα συντήκουσα δακρύοις χρόνον*, Eur. Med. 25; *ἐμὲ συντήξουσι νύκτες ἡμέραι τε δακρύοις*, I. A. 398; im pass. u. im perf. act. intr. hinſchmelzen, verzehren, hinſchmachten; *τί γὰρ σὸν ὄμμα χρώς τε συντέτηχ' ὅδε*; Med. 689; *μὴ τῶν ἐμῶν ἕκατι συντήκου κακῶν*, Or. 283; *ἀγρίᾳ συντακεὶς νόσῳ*, 34; *συντηχθείς*, Suppl. 1106; *ἐθέλω ὑμᾶς συντῆξαι καὶ συμφῦσαι εἰς τὸ αὐτό*, Plat. Conv. 192 e; *ὅταν νέα συντακῇ σὰρξ ὑπὸ τοῦ πυρός*, Tim. 83 b; u. übertr., *συντακεὶς τῷ ἐρωμένῳ*, Conv. 192 e.

σύν-τηξις, ἡ, das Zuſammenſchmelzen; — a) Verſchmelzen, Verbindung durch Schmelzen, Theophr. u. Sp., wie Cic. Att. 10, 8. — b) das Zerſchmelzen, die Auflöſung, das Hinſchwinden, beſ. durch Schwindſucht, Sp.

συν-τηρέω, mit, zugleich bewachen, bewahren, beobachten; *τὰ δίκαια*, Pol. 4, 60, 10; *τὴν γνώμην παρ' ἑαυτῷ*, bei ſich behalten, 31, 6, 5; *συντηροῦντα πόρρωθεν παίειν*, zielend, Plut. Marcell. 12.

συν-τήρησις, ἡ, Bewachung, Bewahrung, Beobachtung, Sp.

συν-τηρητικός, ἡ, όν, bewachend, bewahrend, Greg. Naz.

συν-τίθημι (ſ. *τίθημι*), 1) mit, zugleich, zuſammenſtellen, -legen, -ſetzen; *τάμὰ πλευρὰ συνθεῖναι πέλας πλευροῖσι τοῖς σοῖς*, Eur. Alc. 367; Her. 2, 47. 4, 67; *σκεύη*, Xen. Cyr. 8, 5, 4; *τὰ ὅπλα ἐν τῷ ναῷ*, Hell. 2, 3, 20; auch zuſammenfügen, -bauen, *πεντηκοντέρους καὶ τριήρεις*, Her. 7, 36; *τὸ ἐκ τῶν νεῶν καὶ τοῦ πεζοῦ πλῆθος συντιθέμενον*, 7, 184; — von dichteriſchen u. ſtyliſtiſchen Compoſitionen, *ξυντίθησι δὲ παιδὸς μόρον*, Aesch. Suppl. 63; Soph. ſagt *ἐν βραχεῖ ξυνθεὶς λέγω*, El. 663; *συντιθεὶς γέλων πολύν*, verlachend, Ai. 296; *χὠ συνθεὶς τάδε*, der dies angeſtiftet, O. R. 401; *ὁ ἅπαν τὸ πρᾶγμα ξυνθείς*, Thuc. 8, 68; *ἅπαντα συνθεὶς ταῦ' εἰς ἕν*, Eur. I. T. 1016; *συνθέντες λόγον*, Bacch. 297; u. pass., *συντεθεὶς ὁ πᾶς λόγος*, Troad. 909; u. ſo in Proſa; beſ. vom Abfaſſen von Schriftwerken, *εἴ τις ἄλλος συντίθησι λόγους*, Plat. Phaedr. 278 c; Euthyd. 305 c u. öfter; *μύθους*, Rep. II, 377; *εἴ τις ποίησιν ψιλὴν ἢ ἐν ᾠδῇ συντίθειτο*, Phaedr. 278 c; Sgſtz von *διαιρέω*, Soph. 252 a, wie *συντιθέμενα ἀλλήλοις καὶ διαιρούμενα* Rep. X, 618 c; *ὁ συνθείς*, der Schöpfer, Tim. 33 d u. öfter; *λόγον*, Isocr. 12, 246. 13, 16; abſolut, *οἱ λογογράφοι συνέθεσαν*, darſtellen, Thuc. 1, 21; *τέχνας λόγων*, Arist. Rhet. 1, 1, eine Redekunſt ſchreiben; *πραγματείαν*, Plut. Them. 12; *δόλον συνθείς*, Bian. 3 (IX, 273); *πρᾶγμα εὖ συντεθέν*, Dem. 18, 144; *συντιθεὶς ψευδεῖς αἰτίας*, 25, 28, dem vorangehenden *πλάττων* entſprechend. — Auch Einem Etwas anvertrauen, übergeben, *συνθεὶς Ἀντιπάτρῳ τὰ τούτων ὁστᾶ*, Pol. 5, 10, 4, vgl. 28, 18, 3. — 2) med. *συντίθεμαι*, — a) ſich Etwas zuſammenſtellen, beſ. geiſtig, wahrnehmen, bemerken, beachten; *σὺ δὲ σύνθεο*, Il. 1, 76. 6, 334; auch *σὺ δὲ σύνθεο θυμῷ*, Od. 15, 27; *ἐμεῖο δὲ σύνθεο μῦθον*, 17, 153 u. öfter; *τῶν δ' Ἕλενος σύνθετο θυμῷ βουλήν*, Il. 7, 44; beſ. hören, *κλαιούσης ὄπα σύνθετο*, Od. 20, 92; *φρεσὶ σύνθετο θέσπιν ἀοιδήν*, 1, 328; ſo *συνθέμενος ὀῆμα* Pind. P. 4, 277. — b) *τινί τι*, Etwas mit Einem feſtſetzen, verabreden, abſchließen; *μισθῷ συνετίθεν παρέχειν*, Pind. P. 11, 41; *ξυνέθεσθε κοινῇ τάδε*,

Digitized by Google

Eur. Bacch. 806; τινί τι, Her. 3, 157. 8, 128; Thuc. 4, 19; καθ' ὅτι ἂν ξύνθωνται, 5, 18; auch τὶ πρός τινα, Her. 7, 145; c. inf., 6, 115. 9, 7, 2; Thuc. 6, 65; καθ' ἃς ὁμολογίας ἡμῖν ξυνέθου πολιτεύσεσθαι, Plat. Crit. 52 d; ξυνθέσθαι ἀλλήλοις μήτ' ἀδικεῖν μήτ' ἀδικεῖσθαι, Rep. II, 359 a; μὴ συνθέμενος αὐτῷ μισθόν, Gorg. 520 c; dah. pass., ἐλθόντος τοῦ ξυντεθέντος χρόνου, Phaedr. 254 d, als die bestimmte Zeit gekommen; unterhandeln, Xen., der An. 1, 9, 7 verbindet περὶ πλείστου ἐποιεῖτο, εἴ τῳ σπείσαιτο καὶ εἴ τῳ σύνθοιτο καὶ εἴ τῳ ὑπόσχοιτό τι μηδὲν ψεύδεσθαι; auch συντίθεσθαι φιλίαν, 2, 5, 8; συνθέμενος πρὸς τοὺς ἑταίρους, indem er mit den Freunden wettete, Plut. Alc. 8. — c) τινί, Einem beitreten, beistimmen, wobei man ψῆφον od. γνώμην zu ergänzen pflegt, Sp.

συν-τίκτω (ſ. τίκτω), auch als dep. med. συντίκτομαι, mit, zugleich gebären, zeugen, Schol. Ar. Th. 15 u. a. Sp.

συν-τίλλω, zerrupfen, zerzaufen, pass., Strat. 13 (XII, 27).

συν-τῑμάω, zuſammen od. gemeinſchaftlich mit Andern ſchätzen; Lys. 31, 31; Dem. εἰς τὴν συμμορίαν συνετιμήσαντο ὑπὲρ ἐμοῦ ταύτην τὴν εἰσφοράν, 27, 8, ſie ſchätzten meinen Beitrag nach meinem Vermögen ab und ſetzten ihn darnach feſt. — Pass. an Werth zunehmen, im Preiſe ſteigen, συνετιμήθη τὰ περὶ τὸν σῖτον, Dem. 65, 8.

συν-τίμησις, ἡ, Schätzung, Werth, Preis, LXX.

σύν-τῑμος, mit, zugleich geehrt, τινί, Polemo 1, 35.

συν-τῑμωρέω, mit beiſtehen, helfen, med. mit rächen, Hippocr.

συν-τινάσσω, mit, zugleich ſchütteln, Arist. mund. 4; erregen, in tmesi, σὺν δὲ μάχαν ἐτίναξε, Theocr. 22, 90.

συν-τιταίνω, = συντείνω, Hippocr.

συν-τιτραίνω, = Folgdm.

συν-τιτράω, fut. συντρήσω, durchbohren, συντρῆσαι εἰς τὰ τῶν πλησίον, im Bergwerke Gänge in die der Nachbarn brechen, Dem. 37, 38; — und dadurch in Verbindung ſetzen, τὴν τοῦ ποτοῦ διέξοδον ξυνέτρησαν εἰς τὸν μυελὸν ξυμπεπηγότα, Plat. Tim. 91 a, vgl. Critia. 155 d; pass., εἰς ὃν ἡ θάλασσα συνετέτρητο, ib. e; τούτους πάντας ὑπὸ γῆν εἰς ἀλλήλους συντετρῆσθαι πολλαχῇ, Phaed. 111 d, durch Oeffnungen oder Gänge in Verbindung ſtehen, wie Arist. συντέτρηται ἡ ὄσφρησις τῷ στόματι κατὰ τὸν οὐρανόν, der Geruch ſteht mit dem Munde durch den Gaumen in Verbindung, probl. 13, 2; εἰς τὴν γλῶσσαν ἡ ἀκοὴ συντέτρηται, der Gehörgang ſteht mit der Zunge in Verbindung, eigtl. iſt nach der Zunge hin durchgebrochen, Plut. de garrul. 2. — S. auch συντετραίνω.

συν-τιτρώσκω (ſ. τιτρώσκω), mit verwunden, mit mehrern Wunden; Xen. Hell. 3, 1, 18; Plut. Alex. 63 u. öfter, u. a. Sp.

συν-τλῆναι, mit dulden, σὺ ἐμοὶ συνέτλας, Eur. Alc. 413.

συν-τολυπεύω, mit abſpulen, übertr., gemeinſchaftlich beſ. eine langwierige, ſchwierige Arbeit vollenden, Sp.

συν-τομεύω, = Folgdm, Suid. v. αὐτοσχεδιάζω.

συν-τομέω, abkürzen, VLL.; vgl. Lob. zu Phryn. 590.

συν-τομή, ἡ, Verkürzung, τῆς μισθοφορᾶς, D. Cass. 78, 28.

συν-τομία, ἡ, Abkürzung, Kürze; λόγων, Plat. Phaedr. 267 b; Ggſz ὄγκος λέξεως, Arist. rhet. 3, 6; ὁδοῦ, Plut. Ant. 41.

συν-τομίζω, = συντέμνω, Suid.

σύν-τομος, zuſammengeſchnitten, beſchnitten, abgekürzt, kurz; μήτε μακεστῆρα μῦθον, ἀλλὰ σύντομον λέγων, Aesch. Pers. 684, wie Soph. εἰπέ μοι μὴ μῆκος, ἀλλὰ σύντομα, Ant. 442; μύθους συντομωτάτους κλύειν, Eur. Heracl. 784; Ar. Ran. 123; ἡ σύντομος, sc. ὁδός, der kurze Weg, Nichtweg, Her. 5, 17; auch τὰ σύντομα τῆς ὁδοῦ, 1, 185. 4, 136; συντομώτατόν ἐστι, es iſt der kürzeſte Weg, 7, 121; συντομωτάτη διαπολέμησις, Thuc. 7, 42; ὁδός, Xen. Cyr. 1, 6, 21, wie Pol. u. a. Sp. — Adv. συντόμως, in Kurzem, beſ. von der Rede, πεύσῃ τὰ πάντα συντόμως, Aesch. Eum. 393; λέξομεν, 555; ξυντομωτάτως μὲν ἂν τύχοιμι λέξας, Soph. O. C. 1575; ὡς συντόμως εἰπεῖν, Plat. Tim. 25 e; συντομώτερον, Isocr. Paneg. 64 nach Bekker, vulg. συντομωτέρως. Auch ὡς ἐν συντόμῳ λεκτέον, S. Emp. pyrrh. 2, 236; ὡς ἐν συντόμοις εἰρήσθω, adv. phys. 2, 233; von der Zeit, ſogleich, Soph. O. R. 810; Machon bei Ath. VIII, 349 a.

συν-τονόω, anſpannen, Alex. Trall.

συν-τονία, ἡ, Spannung, παθήματος, Plat. Tim. 84 e; Anſpannung, Anſtrengung, ψυχῆς πρὸς τὸ καταμαχεῖν, defin. 413 d; Hippocr.; — Zuſammenſtimmung, D. L. 7, 140.

συν-τονο-λύδιστί ἁρμονία, Plat. Rep. III, 398 e, eine Tonart, welche auch ὑπερλύδιος hieß, ſ. Böckh Pind. 1, 2 p. 237.

σύντονος, geſpannt, angeſpannt, angeſtrengt, συντόνῳ χερὶ λύει τὸν αὐτῆς πέπλον, Soph. Trach. 919; συντόνοις δραμήμασιν, Eur. Bacch. 1089; daher kräftig, ſtark, in hohem Grade vorhanden, von Menſchen, καὶ ἀνδρεῖος ὤν, Plat. Conv. 203 d; und beſ. Leidenſchaften, ὀργαί, Tim. Locr. 102 e; δεσμάτα, 104 c; ἔρωτες, Legg. v, 734 a; συντονώτεραι Μουσῶν, Ggſz der μαλακώτεραι, Soph. 242 e; auch adv., συντόνως πρὸς τὸν θεὸν βλέπειν, Phaedr. 253 a; ζῆν, ſtreng leben, Rep. x, 619 b; μοῦσα, im Ggſz von ἀνειμένη, Pratin. bei Ath. XIV, 624 f; πορεία, ein angeſtrengter Eilmarſch, Pol. 5, 47, 4, u. ähnlich ἐχρῆτο τῇ πορείᾳ συντόνως, 8, 28, 4; — übereinſtimmend, σύντονα τοῖς σοῖς γράμμασιν, Eur. I. A. 118.

συν-τονόω, mit einerlei Ton od. Accent bezeichnen, Apoll. Dysc. Synt. p. 342, Bekk.

συν-τορμόω, durch eingefügte Zapfen verbinden, Philo math.

συν-τορῡνάω, zuſammenrühren, Sp.

συν-τραγῳδέω, mit Einem zuſammen eine Tragödie ſpielen; Luc. Alex. 12; τῇ δόξῃ, in Uebereinſtimmung mit, Plut. amat. 35.

συν-τράπεζος, mit am Tiſche; ξυντράπεζον ἀξιοῖς ἔχειν βίον, Eur. Andr. 659; Xen. An. 1, 9, 31.

συν-τραυλίζω, mit, zugleich ſtottern, ſtammeln, Clem. Al.

σύν-τρεις, οἱ, αἱ, **σύντρια**, τά, je drei, drei zuſammen, drei zugleich, immer zu dreien; Od. 9, 429; κατὰ σύντρεις γωνίας, Plat. Tim. 54 e; Sp., wie Luc. enc. Dem. 21.

Digitized by Google

συν-τρέπω (ſ. τρέπω), mit, zugleich wenden, beſ. mit in die Flucht ſchlagen, D. Sic. 15, 17, im med., u. a. Sp.

συν-τρέφω (ſ. τρέφω), 1) mit, zugleich, zuſammen ernähren, aufziehen, τινί, mit Einem; *συντέθραψαι προσπόλοισι βασιλέως*, Eur. Hel. 1042; *πῶλος ἥτις ἂν διαζυγῇ τῆς συντραφείσης*, Troad. 665; *ξυντραφέντες οἱ παῖδες*, Plat. Legg. VI, 752 c; auch praes., mit aufwachſen, ſich zuſammen gewöhnen, übh. heranwachſen, *ἡ γιγνομένη καὶ ξυντρεφομένη φύσις*, Tim. 75 a; Phaed. 96 b; *συντέτραφθε*, Xen. Cyr. 6, 4, 14; *συντετράφθαι*, Plut. Agesil. 3; *συντρεφόμενοι τοῖς μαθήμασιν*, D. Sic. 2, 29. — 2) von flüſſigen Dingen, gerinnen machen, verdicken, und pass. gerinnen, Sp.

συν-τρέχω (ſ. τρέχω), 1) zuſammenlaufen; *κάθυδρος οὐ κρατὴρ μειλιχίων ποτῶν δεύματι συντρέχει*, Soph. O. C. 158; *ἐς τὴν ὁδόν*, Her. 2, 121, 4; von Wolken, ſich zuſammenziehen, 1, 87; *συνδεδράμηκε σχεδὸν ἅπασα ἡ πόλις*, Luc. Alex. 13; — beſ. a) im feindlichen Sinne, im Kampfe an einander gerathen, *συνίδραμον*, Il. 16, 335. 337, u. in ſpäterer Proſa; *συνδραμόντων ἐπ' αὐτοὺς τῶν ὁμοεθνῶν*, Pol. 2, 7, 6, u. öfter. — b) im freundlichen Sinne, übereinkommen, ſich vereinigen; *πολλὴ 'στ' ἀνάγκη τῇδε τοῦτο συντρέχειν*, Soph. Trach. 294; *αἱ γνῶμαι συνίδραμον εἰς ταὐτό*, Her. 1, 53; *συντρέχειν τοῖς κριταῖς*, ſich über die Wahl der Richter vereinigen, Xen. Cyr. 8, 2, 27; *τοιαύτης συνδραμούσης προθυμίας αὐτῷ*, Pol. 8, 17, 6. — Daher c) übertr., übereinſtimmen, zuſammentreffen, zutreffen; *χρόνου τὸ μῆκος αὐτὸ συντρέχει*, Eur. Or. 1215; *εἰς ταὐτὸ τὸ δίκαιον ἅμα καὶ ὁ καιρὸς καὶ τὸ συμφέρον συνδεδράμηκε*, Dem. 17, 9; *οἱ χρόνοι συντρέχουσιν*, Pol. 4, 2, 2, u. öfter. — d) zuſammenlaufen, -ſchrumpfen, ſich krümmen, wie Haare von der Hitze, Xen. Cyn. 10, 17. — 2) gemeinſchaftlich, ebenfalls laufen, Plat. Polit. 266 c.

σύν-τρησις, ἡ, das Durchbohren, Verbinden durch eine gemeinſchaftliche Oeffnung, *ἑκ τινος εἴς τι*, Arist. H. A. 1, 16; D. Sic.

σύν-τρητος, durchbohrt, durch eine gemeinſchaftliche Oeffnung verbunden, Sp.

συν-τριαινόω, mit dem Dreizack zuſammenrütteln, zertrümmern; *ὥςτε στρεπτῷ σιδήρῳ συντριαινώσειν πόλιν*, Eur. Herc. Fur. 946; Plat. com. bei Eust. zu Il. 1, 135.

συν-τριβή, ἡ, = *σύντριψις*, LXX.

συν-τρίβης, ές, = *σύντριψ*, Hesych.

συν-τρίβω, zuſammen- od. an einander reiben, z. B. *πυρεῖα*, die Hölzer zum Feueranmachen, Luc. V. H. 1, 32; zerreiben, zerſchlagen, zerſtoßen, *ἐπεί σε συντρίψω*, Eur. Cycl. 701; *συντριβῆναι τῆς κεφαλῆς*, am Kopfe zerſchlagen werden, Ar. Pax 71; auch übertr., *ξυντρίβειν τὴν ἐπίνοιαν*, Vesp. 1050, ſeine Hoffnung ſcheitern laſſen, nach dem Schol. vom Abnutzen der Ruder hergenommen; zerſchmettern, die Schiffe, Thuc. 4, 11; *συντρίψασα τὴν χύτραν*, Plat. Hipp. mai. 290 e; *τὰ δὲ συντετρῖφθαι*, Rep. X, 611 d; *συντρίβην τὴν κλεῖν*, Andoc. 1, 61, ich zerſchlug mir oder mir wurde zerſchlagen, wie *συντρίβεσθαι τὰς κεφαλάς*, Lys. 3, 18; *τὰ σκευάρια*, Aesch. 1, 59; auch den Feind ſchlagen, Pol. 5, 47, 1 u. öfter; *καὶ κατέκλασε τὴν διάνοιαν*, Plut. Timol. 7. — Im pass. übertr., in Betrübniß und Angſt gerathen, zerknirſcht ſein, Pol. 5, 58, 13, *τῇ διανοίᾳ* 21, 10, 2; vgl. Jac. Ach. Tat. p. 859. — Sich an einander reiben, in Streit mit einander gerathen; auch Anſtoß woran nehmen, *ποῦ συντρίβεται τὸ πρᾶγμα*; woran ſtößt ſich die Sache? Dem. 10, 44.

συν-τριηρ-αρχέω, mit oder zugleich *τριήραρχος* ſein, Lys. 6, 47.

συν-τριήρ-αρχος, ὁ, der mit Andern zugleich oder zuſammen einen Dreiruderer ausrüſtet, Dem. 21, 161.

σύν-τριμμα, τό, das Zerriebene, Zerbrochene, der Bruch, Arist. audib. p. 802 a 34. — Der Anſtoß, Sp., wie N. T.

συν-τριμμός, ὁ, = *σύντριψις*, LXX.

σύν-τριψ, ιβος, zerreibend, zerſtoßend, bei Hom. ep. 14, 9 Name eines Hauskobolds, der die Töpfe auf dem Heerde zerſchmeißt.

σύν-τριψις, ἡ, das Zuſammen- oder Aneinanderreiben, -ſtoßen, Zerſchlagen, übh. Schlag, Stoß, Sp.

συν-τροφία, ἡ, die Ernährung od. Erziehung mit od. bei Einem, gemeinſchaftliche Erziehung, das Zuſammenaufwachſen, *πρός τινα*, Strab. 8, 3, 3; — übh. das Zuſammenleben, Umgang, Geſellſchaft, Pol. 6, 5, 10; *ἰδίη*, die Brut, Antp. Th. 50 (VII, 216).

σύν-τροφος, mit, zugleich, zuſammen gefüttert, ernährt; dah. mit Einem durch Erziehung, Umgang verbunden, vertraut, wie Ajax die Athene nennt, *τὸ σύντροφον γένος*, Soph. Ai. 848; El. 1181; u. übertr., *οὐκέτι συντρόφοις ὀργαῖς ἔμπεδος, ἀλλ' ἐκτὸς ὁμιλεῖ*, vom Wahnſinn des Ajax, Ai. 625; *τῇ Ἑλλάδι πενίᾳ ἀεὶ σύντροφος*, Her. 7, 102; gewöhnlich, von Krankheiten, die im Lande vorkommen, Thuc. 2, 50; von Hausthieren, Xen. Mem. 2, 3, 4; *αἰσχύνῃ*, Ep. ad. 9 (XII, 99); *σύντροφον ἔχειν τινά*, Antiphil. 7 (VI, 257); öfter in ſpäterer Proſa: *τῇ φιλοσοφίᾳ καὶ πενίᾳ σύντροφος*, Luc. Nigr. 12; *κολακείᾳ*, Merc. cond. 20; Pseudol. 28 u. öfter. — Selten c. gen., *μέθας σ.*, Antp. Sid. 89 (VII, 423), wie auch Plat. *τὸ τῆς πάλαι ποτὲ φύσεως ξύντροφον*, Polit. 273 b, vgl. 267 e Legg. XII, 949 c; active Bdtg, mit ernährend, ſcheint es ibd. VIII, 845 d zu haben, *τοῖς ὕδασι ξύντροφα πνεύματα τῶν ἐκ γῆς ἀναβλαστανόντων*; vgl. Xen. Mem. 4, 3, 8, wo die Luft *πρόμαχος καὶ σύντροφος ζωῆς* heißt. — Pol. vrbdt auch *τὴν μουσικὴν σύντροφον ποιεῖν τοῖς παισίν*, 4, 20, 7, die Kinder mit der Muſik aufwachſen laſſen.

συν-τροχάζω, = Folgdm; Mel. 127 (VII, 417); Plut. Agesil. 36.

συν-τροχάω, wie *συντρέχω*, mit, zugleich, zuſammenlaufen, Anacr. 29, 3.

συν-τρυγάω, mit ernten, Geopon.

συν-τρυφάω, mit oder zugleich ſchwelgen, Sp.

συν-τυγχάνω (ſ. τυγχάνω), zuſammentreffen, -kommen, zutreffen; *εὖ ξυντυχόντων*, abſolut, Aesch. Spt. 256, wie *πᾶν τὸ συντυχὸν πάθος*, Soph. Ai. 306; *μὴ καὶ δόλωνα συντυχὼν κατακτάνῃ*, Eur. Rhes. 864; *λῃστὰς ἔφασκε συντυχόντας οὐ μιᾷ ῥώμῃ κτανεῖν νιν*, Soph. O. R. 122; *ὁ αἰεὶ ξυντυχών*, Eur. Hec. 1182; c. gen., *ἐναισίου δὲ συντύχοιμι*, Soph. O. C. 1479, vgl. Phil. 320. — Gew. c. dat., von Menſchen u. Dingen, *μοίρᾳ τοῦδ' ἐχθίονι συντυχόντα*, Soph. Phil. 677; Eur. Heracl. 638; Ar. Nubb. 598; Her. 4, 14; Dem. u. A.; auch = Einem widerfahren, Her. 8, 136; Thuc. 3, 59. 7, 70; *τὰ συντυγχάνοντα χαρτερεῖν*, Xen. Mem. 1,

Digitized by Google

6, 7; *γῆ ξυντυγχάνουσα πυρί*, Plat. Tim. 56 d; *συνέτυχον Ἱπποθάλει*, Lys. 203 a; *ξυμπεπτόντων ὅσα δεῖ χώρᾳ ξυντυχεῖν*, Legg. IV, 709 c; *ὁ συντυχών*, wie *ὁ τυχών*, der Einem grade begegnet, der erſte der beſte, *κολαζέσθω πληγαῖς ὑπὸ τοῦ ξυντυγχάνοντος*, VI, 762 d; *τὸ συντυχόν*, das, was ſich grade getroffen hat, dah. gemein, gering, ſchlecht, *ἔργον*, Her. 1, 51; Xen. Ages. 9, 3.

συν-τυμβ-ωρυχέω, mit, zuſammen in Gräber einbrechen, um ſie zu beſtehlen, Luc. Lexiph. 2.

συν-τυπόω, mit einprägen, *συντυποῦσθαι τὰς ψυχὰς τοῖς παροῦσι*, die Seelen dem gegenwärtigen Eindruck der Umſtände hingeben, Simplic.

συν-τυραννέω, mit od. zugleich Tyrann ſein, Strab., Ios. u. a. Sp.

συν-τυραννο-κτονέω, mit, zuſammen den od. die Tyrannen tödten, Luc. Tyrannic. 7.

συν-τύραννος, ὁ, auch ἡ, Mittyrann, Theilnehmerinn an der Gewaltherrſchaft, Plut. Dion 36 u. öfter, u. a. Sp.

συν-τῡρόω, eigtl. zuſammenkäſen; komiſch ſagt Ar. Equ. 477 *τὰκ Βοιωτῶν ταδτα συντυρούμενα*, Schol. *συμπηγνύμενα, ὅτι παρὰ Βοιωτοῖς πολὺς τυρός*, für vermiſchen, verbinden.

συν-τυχία, ἡ, ion. *συντυχίη*, das Zuſammentreffen, Ereigniß, Begebniß, Erfolg; Theogn. 590; *κρυόεσσα*, Pind. I. 1, 38; *μεταλλαγαὶ συντυχίας*, Eur. Herc. Fur. 766; Her. *κατὰ συντυχίην*, zufällig, 3, 74. 9, 21. 91; beſ. ein glückliches Ereigniß, glücklicher Ausgang, Pind. P. 1, 36, wie Soph. Ant. 158; Eur. Hec. 215; Ar. Ran. 1004; *ἀγαθή*, Av. 545; auch Unfall, *καί τινι συντυχίᾳ χρησαμένη*, Plat. Phaedr. 248 c; Thuc. 3, 45 u. öfter, wie Folgende; *κατά τινα συντυχίαν*, zufällig, Pol. 10, 32, 3. — Später = das Zuſammenkommen, beſ. Unterredung, u. übh. Bekanntſchaft.

συν-τυχικός, ἡ, ὁν, zufällig; Plut. consol. ad ux. 9; K. S.

συν-υβρίζω, mit Andern, gemeinſam ſchmählich behandeln, Plut. Symp. 2, 1, 4.

συν-υγραίνομαι, pass., mit feucht werden, Sp.

συν-υδλέω, zuſammen ſchwatzen, Luc. Lexiphan. 14.

συν-υλακτέω, mit, zuſammen bellen, Nonn. D. 3, 175. 36, 196.

συν-υμεναιόω, den Hochzeitsgeſang mit ſingen, Plut. conj. praec. 4.

συν-υμνέω, mit oder zuſammen ſingen, beſingen, Synes. u. a. Sp.

συν-υπ-άγω (ſ. *ἄγω*), mit unterziehen, unterwerfen, Schol. Soph. El. 147.

συν-υπ-ακούω (ſ. *ἀκούω*), 1) mit, zugleich gehorchen, folgen; *τινί*, Pol. 25, 9, 7 u. öfter; *πρός τι*, in Etwas, 1, 66, 7. — 2) mit verſtehen, Theon. progymn. 4 p. 189; Schol. Ap. Rh. p. 76 u. öfter.

συν-ὑπ-αρκτος, mit od. zugleich vorhanden, K. S.

συν-ὑπ-αρξις, ἡ, das Mit- oder Zugleichvorhandenſein, S. Emp. pyrrh. 2, 199.

συν-ὑπ-αρχος, ὁ, Mitſtatthalter, bei den Römern Mitpräfect, Sp.

συν-υπ-άρχω, mit, zugleich, zuſammen ſein, vorhanden ſein; Pol. 28, 18, 3; oft S. Emp.

συν-υπατεύω, mit Conſul ſein, *τινί*, Plut. Fab. M. 25.

συν-ὑπατος, ὁ, Mitconſul, D. Hal. 6, 22.

συν-ὑπ-ειμι (ſ. *εἰμί*), mit darunter ſein, Sp.

συν-υπερ-βάλλω (ſ. *βάλλω*), mit oder zugleich überſetzen, u. intranſ., mit übergehen, *τινὶ τὸν Ταῦρον*, mit Einem über den Taurus, Pol. 4, 48, 6.

συν-υπ-ηρετέω, mit od. zugleich bedienen, helfen, *ταὐτὸν δ' ἔργον ὀρῶντα ξυνυπηρετεῖν δεῖ τῷ νομοθέτῃ τὸν δικαστήν*, Plat. Legg. XI, 934 b.

συν-υπ-ηχέω, mit, zugleich dazu tönen, Himer.

συν-υπο-βάλλω (ſ. *βάλλω*), mit od. zugleich darunterwerfen, an die Hand geben, Plut. fr. 1, 1.

συν-υπο-δείκνῡμι und **-δεικνύω** (ſ. *δείκνυμι*), mit oder zugleich anbeuten, zeigen, Pol. 17, 15, 12.

συν-υπο-δύομαι (ſ. *δύω*), mit od. zugleich hinuntergehen, mit untertauchen; ſich zugleich, mit unterziehen, mit unternehmen, neben *συνεργεῖν* Plut. de frat. am. 9, *κίνδυνον* Brut. 18.

συν-υπο-ζεύγνῡμι (ſ. *ζεύγνυμι*), mit unterjochen, Ath. XII, 533 d.

συν-υπο-κορίζομαι, mit od. zugleich tändeln, bei Eust. 1283, 40 auch im act.

συν-υπο-κρίνομαι, dep. pass., mit od. zugleich ſich verſtellen; *συνυπεκρίθη*, c. inf., Pol. 3, 52, 6, u. öfter; *πρὸς τὸ παρὸν ἁρμοζόμενοι καὶ συνυποκρινόμενοι*, 3, 31, 7; *τινὶ προσποίημα*, Plut. Mar. 14.

συν-υπο-λαμβάνω (ſ. *λαμβάνω*), mit aufnehmen od. unterſtützen, Geopon.

συν-υπο-νοέω (ſ. *νοέω*), mit od. zugleich darunter verſtehen, Arist. soph. el. 17; — errathen, vermuthen, Pol. 4, 24, 2.

συν-υπο-πίπτω (ſ. *πίπτω*), mit, zugleich darunter fallen, d. i. mit darunter verſtanden werden, Sext. Emp. adv. log. 2, 165.

συν-υπ-οπτεύω, mit oder auch argwöhnen, Pol. 14, 4, 8.

συν-υπό-πτωσις, ἡ, das mit darunter Verſtandenwerden, S. Emp. adv. log. 2, 174.

συν-υπό-στατος, mit ſubſtantiell, K. S.

συν-υπο-στέλλω, mit od. zugleich verkürzen, Sext. Emp. adv. phys. 1, 262 u. a. Sp.

συν-υπο-τίθεμαι (ſ. *τίθημι*), mit annehmen oder vorausſetzen, Plat. Ax. 370 a; *τινὶ λόγον*, an die Hand geben, Plut. Cat. min. 66.

συν-υπ-ουργέω, mit dienen, behülflich ſein, Luc. bis acc. 17.

συν-υπο-φέρω (ſ. *φέρω*), mit, zugleich darunter tragen, mit unterwerfen, Schol. Eur. Or. 1.

συν-υπο-φύομαι (ſ. *φύω*), mit od. zugleich darunter wachſen, nachwachſen, mit darunter entſtehen, Plut. S. N. V. 9.

συν-υπο-χωρέω, mit oder zugleich zurückgehen, nachgeben, Plut.

συν-υφαίνω, zuſammenweben, verweben, übertr., zu Stande bringen, beſ. liſtig anſtiften; *συνυφανθῆναι*, Her. 5, 105; *ἐξ ὧν τὸν ὑπόλοιπον λόγον δεῖ ξυνυφανθῆναι*, Plat. Tim. 69 a, vgl. Polit. 305 e; auch med., *πλέγμα ἐξ ἀέρος καὶ πυρὸς ξυνυφαινάμενος*, Tim. 78 b; dicht zuſammenbringen, *ἀλλήλοις συνυφασμένοι νήχονται*, Ael. H. A. 15, 3, u. öfter; Luc. hist. conscr. 48.

συν-ὑφανσις, ἡ, das Zuſammenweben, Plat. Polit. 310 e.

συν-ὑφασμα, τό, das Zuſammengewebte, Sp.

συν-ὑφαι, αἱ, die mit einander verbundenen Stücke von Wachszellen, Honigwaben, Arist. H. A. 9, 40.

συν-υφή, ἡ, das Gewebe; *ξυνυφὴν* (vulg. *ξυμφυήν*) *ἢ καὶ πλέγμ' ἄλλ' ὁτιοῦν*, Plat. Legg. V,

Digitized by Google

734 e; auch ἡ τῶν οἰκήσεων συνυφή, Epinom. 975 a; u. Sp.

συν-υφής, ές, zuſammengewebt, verbunden, ἱστοὶ συνυφεῖς, = συνύφειαι, Arist. H. A. 9, 40.

συν-υφ-ίστημι (ſ. ἵστημι), mit oder zugleich exiſtiren laſſen, u. in den intranſ. tempp. mit exiſtiren; S. Emp. pyrrh. 3, 26; ἀμφότερα συνυφέστηκεν ἀλλήλοις, adv. log. 2, 273; auch mit unter- od. übernehmen, συνυφίστασθαί τινι πάντα, Pol. 4, 32, 7.

συν-υφόω, mit od. zugleich erhöhen, Clem. Al.

συν-φδέω, zuſammen ſingen, Ephant. bei Stob.

συν-φδή, ἡ, = Folgdm, Sp.

συν-φδία, ἡ, das Zuſammenſingen, Einſtimmen in den Geſang; dah. die Beiſtimmung, ἕοικά γε τυγχάνειν τῆς σῆς συνφδίας, Plat. Legg. VIII, 837 e.

συν-ωδίνω, mit od. zugleich Geburtswehen haben, übh. mit über Etwas Schmerz empfinden, κακοῖς Eur. Hel. 733.

συν-φδός, mit oder zuſammen ſingend, μουσεῖα θρηνήμασι ξυνφδά, Eur. Hel. 173; übereinſtimmend, ξυνφδὰ φρονεῖν τινι, Ar. Av. 634; τάδ' οὐ ξυνφδὰ τοῖσιν ἐξηγγελμένοις, Eur. Med. 1008; Her. 5, 92, 3; Plat. Phaed. 92 c; λόγοι συνφδοὶ τοῖς ἔργοις, Arist. eth. 10, 1, 4; διατριβὴ συνφδὸς τῇ φιλοσοφίᾳ, Luc. Nigr. 14.

συν-ωθέω (ſ. ὠθέω), mit, zugleich, zuſammenſtoßen, -drängen; πάλιν εἰς ταὐτόν, Plat. Tim. 53 a, u. öfter in dieſem Geſpräch; ξυνέωσται, 59 e; ξυνωσθεῖσα, 60 e; ξυνέωσαν ἄελλαι ἡμέας, Ap. Rh. 4, 1251; συνωθοῦντο πρὸς τὸν ποταμόν, Pol. 3, 74, 2.

συν-ώθησις, ἡ, das Mit-, Zuſammenſtoßen, Sp.

συν-ωμία, ἡ, 1) die Zuſammenfügung der Schulterblätter, Pol. 12, 25, 3. — 2) bei Pferden die Verrenkung beider Schulterblätter, Hippiatr.

συν-ωμίᾶσις, ἡ, = συνωμία 2, Hippiatr.

συν-ωμοσία, ἡ, Vereinigung durch einen Schwur, Verſchwörung; Ar. Equ. 476; Thuc. 3, 64. 6, 27 u. öfter; Plat. Apol. 36 b Rep. II, 365 d, wo die v. l. συνομοσία, die ſich auch ſonſt als ſchlechtere Schreibung findet; Pol. 1, 70, 6, u. a. Sp., κοινὴν ἀλλήλοις θέσθαι, Ep. ad. 96 (XI, 125).

συν-ωμόσιον, τό, die bei einer Verſchwörung getroffene Abrede, D. Hal. 10, 31, übh. Verſchwörung.

συν-ωμότης, ὁ, der ſich mit Einem od. Mehrern durch einen Schwur verbunden hat, der Verſchworene; Aesch. Eum. 123; Soph. O. C. 1304; Ar. Equ. 157 u. öfter; Thuc. 6, 57; Plat. Rep. VII, 351 a; gegen Einen, ἐπί τινι, Her. 7, 148; Lys. 12, 43; καὶ κοινωνὸς τῆς τόλμης, Pol. 9, 27, 5.

συν-ωμοτικός, ἡ, όν, zur Verſchwörung gehörig, Sp.

συν-ωμότις, ίδος, ἡ, fem. von συνωμότης, Nicet.

συν-όμοτος, durch einen Schwur vereinigt, verſchworen, τὸ συνώμοτον, das Verſchworene, das Bündniß, Thuc. 2, 74.

συν-ωνέομαι (ſ. ὠνέομαι), mit, zugleich, zuſammen kaufen, dingen; ἵππον, in Sold nehmen, Her. 1, 27; μαθήματα, Plat. Soph. 224 b; auftaufen, σῖτον, Lys. 22, 6; γῆν συνεωνημένοι γεωργοῦσι, Dem. 13, 30.

συν-ωνυμία, ἡ, Gleichheit des Namens, Arist. rhet. 3, 2.

συν-ώνυμος, von gleichem Namen; Aesch. Suppl. 190; Eur. Hec. 502; ποταμὸς τῇ πόλει, Pol. 9, 27, 5, u. öfter bei Sp.; adv., Pol. 3, 35, 11. Vgl. Arist. cat. 1, 3 top. 6, 10.

συν-ωριαστής, ὁ, der auf einem zweiſpännigen Wagen fährt, Luc. Zeux. 9.

συν-ωρίζω, zuſammenſpannen (ein Zweigeſpann, συνωρίς); ἵππους, Ael. H. A. 15, 24; übertr., med., συνωρίζου χέρα, Eur. Bacch. 198, verbinde deine Hand mit der meinigen, d. i. reiche mir die Hand; ὄφρα δύο κόρυμβοι μέσσα συνορίζωσι, Nic. bei Ath. XV, 683 c.

συν-ωριστέομαι, mit einem zweiſpännigen Wagen fahren, Ar. Nubb. 15.

συν-ωρίς, ίδος, ἡ, ſehr oft in der att. Form ξυνωρίς, ein Zweigeſpann, von Pferden, Ar. Nubb. 1284 u. ſonſt; übh. das Paar, Soph. Ag. 629; τέκνων ἀποσπάσας μου τὴν μόνην ξυνωρίδα, O. C. 899, wie Eur. Phoen. 1092; λόχων, 451; θεσπεσίᾳ, Agath. 40 (Plan. 41); ξυνωρίδι ἢ ζεύγει, Plat. Crit. 36 d; ἡμῶν ὁ ἄρχων συνωρίδος ἡνιοχεῖ, Phaedr. 246 b; ἐλεφάντων, Pol. 31, 3, 11 u. ſonſt; πωλική, Luc. Tim. 50. — Auch das Verbindende, die Feſſel, πέδας τε χειροῖν καὶ ποδοῖν ξυνωρίδα, Aesch. Ch. 976.

σύν-ωσις, ἡ, = συνώθησις, Plat. Tim. 62 b.

συν-ωφελέω, mit, zugleich nützen; τινί, Soph. Phil. 859; gew. τινά, Xen. Mem. 3, 5, 16; συνωφελεῖ εἴς τι, es nützt zugleich zu Etwas, An. 3, 2, 27; med., Ggſz συνδιαβάλλεσθαι, Lys. 12, 93.

συν-ωχαδόν, adv., poet. ſtatt συνοχηδόν, von der Zeit, anhaltend, in Einem fort, Hes. Th. 690, od. alſobald, fogleich; vgl. Lob. Phryn. 701; einzeln bei ſp. D., wie Qu. Sm. 14, 517.

συο-βαίβαλος, ὁ, = Folgdm, VLL.; ſo emendirt Mein. in Cratin. fr. inc. 33 b, bei Eust. 1761, 28, λόγον σ.

συό-βαυνος, ὁ, Schweineſtall, -kofen, Hesych.

συο-δήλητος, vom Schweine beſchädigt, getödtet, Adonis, Sp.

συο-θήρας, ὁ, Saujäger, Philostr. imag. 1, 28; οἱ σ. hieß eine Dichtung des Steſichorus, Ath. III, 95 d.

συο-κτασία, ἡ, = Folgdm, Mel. 128 (VII, 421).

συο-κτονία, ἡ, das Tödten oder Schlachten der Schweine, D. Per. 853.

συο-κτόνος, Schweine tödtend, ſchlachtend, Callim. 30 (VI, 331), Dian. 216; — συόκτονος, vom Schweine getödtet.

συο-τρόφος, Schweine fütternd, haltend, Schol. Od. 13, 404.

συο-φόντης, ὁ, Schweinetödter (?).

συο-φόντις, ιδος, ἡ, fem. zum Vorigen, λόγχαι Lucill. 1 (XI, 194).

συο-φορβέω, Schweine füttern, Longin. 9, 30.

συο-φόρβιον, τό, Schweineſtall; — Schweineheerde, Arist. H. A. 6, 18.

συο-φορβός, Schweine fütternd, hütend, Pol. 12, 4, 6.

σύρβα, adv., = τύρβα, VLL.

σύρβη, ἡ, ion. u. gemeine Form ſtatt des attiſchen τύρβη, Lärm, Verwirrung, turba, VLL. — Auch = σύρμα.

συρβηνός, ὁ, = Folgdm, Cratin. bei Suid.

συρβηνός, lärmend, geräuſchvoll, VLL.

σύρ-γαστρος, ὁ, u. συρ-γάστωρ, ορος, ὁ, eigtl. συρόγαστρος, Schleppbauch, den Bauch auf dem Boden hinſchleppend, dah. eine Schlange, Dosiad. ara 2

Digitized by Google

(xv, 26). — Uebertr., ein gemeiner Mensch, ein Tagelöhner, Alciphr. 3, 19. 63.

σύρδην, adv., fortziehend, schleppend, zugweise, mit Ungestüm; *ὄχλον πέμπει σύρδην*, Aesch. Pers. 54; Eur. Rhes. 58.

συρία, ἡ, ein Kleid, *αὐτόποκον ἱμάτιον*, Poll. 7, 61.

σῦριγγίας, ὁ, *κάλαμος*, eine ganz hohle Rohrart, Diosc.

σῦρίγγιον, τό, dim. von *σῦριγξ*, kleine Röhre, Sp. — Auch kleines hohles Geschwür, Fistel, Medic.

σῦριγγο-τόμιον, τό, ein kleines Messer, um eine Fistel auszuschneiden, Chirurg. vett.

σῦριγγο-τόμος, die Fistel schneidend, Paul. Aeg.

σῦριγγόω, zur Röhre machen, wie eine Röhre aushöhlen, pass. hohl werden, bes. ein hohles Geschwür, eine Fistel bekommen, Medic. — Das perf. act. auch intransit., *σεσυρίγγωκα*, wie eine Röhre hineingehen, Hippocr.

σῦριγγ-ώδης, ες, röhren-, fistelartig, viele Röhren, hohle Geschwüre, Fisteln habend, Medic.

σῦριγκτής, ὁ, = *συριχτής*, Tzetz. exeg. Il. p. 130.

σύριγμα, τό, das Gepfiffene, Ton der Pfeife; Eur. Bacch. 950; Ar. Ach. 528.

σῦριγματ-ώδης, ες, dem Tone der Pfeife ähnlich, Sp.

σῦριγμός, ὁ, das Pfeifen, Auspfeifen, Xen. Conv. 6, 5; *καὶ γλεναςμός*, Pol. 30, 20, 6; übh. jeder pfeifende, schwirrende Ton, *συριγμὸς κάλων*, das Schnurren von der Rolle ablaufender Seile, stridor; auch vom Geschrei des Elephanten; auch das Klingen der Ohren, Ohrenbrausen; Sp., wie Plut. u. Arr.

σῦριγξ, *ιγγος*, ἡ, jede Röhre, jeder röhrenartig ausgehöhlte Körper; dah. a) die Pfeife, Flöte, bes. die Hirten-, Pansflöte, die aus mehrern, mit einander verbundenen, stufenweis abnehmenden Röhren von ungleicher Länge u. Dicke bestand; *αὐλῶν συρίγγων τ' ἀνοπήν*, Il. 10, 13; *νομῆας τερπόμενοι σύριγξι*, 18, 526; Hes. Sc. 278; *οὐ μολπὰν σύριγγος ἔχων*, Soph. Phil. 213; oft bei Eur., *συρίγγων ὑπὸ καλαμόεσσαν ἀχάν* I. A. 1038; *καὶ οὐ κατ' ἀγροὺς τοῖς νομεῦσι σῦριγξ ἂν εἴη*, Plat. Rep. III, 399 d; Conv. 215 b; Folgde; Plat. Legg. III, 700 c *ζημιοῦν αὐ τὸν μὴ πειθόμενον οὐ σύριγξ ἦν*, vielleicht das Auszischen (vgl. auch *συρίζω*). — Auch das Mundstück der eigentlichen Flöte, Plut. de mus. 21; das Pfeifen Strab. 9, 3, 10. — b) der Speerbehälter, *ἐκ δ' ἄρα σύριγγος πατρώϊον ἐσπάσατ' ἔγχος*, Il. 19, 387. — c) die Büchse am Rade; *σύριγγες ἐκλαγξαν ἁλίτροχοι*, Aesch. Spt. 187; *ἀξονήλατοι*, Suppl. 178; Soph. El. 711; *τροχῶν*, Eur. Hipp. 1234; *ἁρμάτειος*, I. A. 230. — d) die Blutadern; *ἔτι γὰρ θερμαὶ σύριγγες ἄνω φυσῶσι μέλαν μένος*, Soph. Ai. 1391; Medic., vgl. Lob. — e) ein hohles Geschwür, Fistel, Medic.; S. Emp. adv. gramm. 314. — f) Erdkluft, Höhle, Mine, sowohl von Natur, als durch Kunst angelegt; Pol. 22, 11, 8; *κατάστερος*, 9, 41, 9. Bes. hießen *σύριγγες* die unterirdischen Begräbnißhöhlen der ägyptischen Könige bei Theben, Ael. H. A. 16, 15; Jac. Philostr. imagg. p. 679. — g) eine bedeckte Gallerie zwischen zwei Gebäuden, Ath. v, 205 d; vgl. Strab. 9, 2, 8; Pol. 15, 30, 6.

σῦρίγξις, ἡ, das Pfeifen, Schol. Eur. Or. 144.

σῦρίζω, dor. *συρίσδω*, att. *συρίττω*, fut. *συρίξω* u. besser attisch *συριξοῦμαι*, doch findet sich auch *συρίσαι*, Luc. Harmon. 2, — pfeifen; eigtl. von Schlangen, Zenodot. hinter Ammon.; von der Pfeife, *συρίζων ὁ κηροδέτας κάλαμος*, Eur. I. T. 1175; *φοβοῦμαι δὲ συρίζουσι*, Aesch. Spt. 445; auch *σμερδναῖσι γαμφηλῇσι συρίζων φόνον*, Prom. 355; *συρίζων ποιμνήτας ὑμεναίους*, Eur. Alc. 579; auch *συριζόντων κατὰ πρύμναν εὐναίων πηδαλίων*, I. T. 431; *συρίξας*, Ar. Plut. 689; *ψόφος τις μόνον οἷον συριττούσης τῆς γλώττης*, Plat. Theaet. 203 b, auszischen; *δῆμον παίγνιον συριττόμενον*, Ax. 368 d; *ἐξέπιπτες, ἐγὼ δὲ ἐσύριττον*, Dem. 18, 265; *συριξοῦμαι*, Luc. Nigr. 10; *συριττόμενος ὑποκριτής*, 8.

Συρίζω, wie ein Syrer handeln, reden, Luc. de merc. cond. 10; auch = *βαρβαρίζειν*, S. Emp. adv. gramm. 314.

Συρι-γενής, ές, aus Syrien gebürtig, or. bei Her. 7, 140.

σῦριστήρ, ῆρος, ὁ, = Folgdm, Leon. Tar. 1 (v, 206).

σῦριστής, ὁ, dor. statt *συριστής*; *ἀκρεμόνες συρικταί* Antist. 1 (vi, 237); Arist. probl. 18, 6.

σῦρίσδω, dor. statt *συρίζω*, Theocr. 1, 3.

σύρισμα, τό, = *σύριγμα*, Sp.

σῦρισμός, ὁ, = *συριγμός*, Luc. Gymn. 32.

σῦριστής, ὁ, 1) der Pfeifende, auf der Pfeife Blasende, Spielende, bes. der die Hirtenflöte (*σῦριγξ*) spielt, Luc. de dea Syr. 43. — 2) der männliche Kranich, wegen seiner gellenden Stimme, Hesych.

Συριστί, adv., auf Syrisch, in syrischer Art, Sprache.

σῦρίττω, = att. *συρίζω*, w. m. s.

σύριχος, ὁ, = *ὑρρίσκος*, Alexis bei Ath. III, 76 d, zw.

συρκάζω u. **συρκίζω**, äol. statt *σαρκάζω*, *σαρκίζω*, E. M.

σύρμα, τό, 1) Alles, was gezogen, nachgezogen, nachgeschleppt wird; dah. bes. ein weibliches Theaterkleid mit langer Schleppe, Schleppkleid; auch umschreibend *σύρμα πλοκάμων*, lang nachschleppendes, nachwallendes Haar, Philodem. 18 (v, 13); *τερηδόνος καὶ θρίπος*, der sich hinschleppende, kriechende Holzwurm, Strat. 32 (xii, 190). — 2) das Zusammengeschleppte, -gekehrte, Kehricht, Unrath, Gemüll, auch Spreu, *ὄνον σύρματα ἂν ἐλέσθαι μᾶλλον ἢ χρυσίον*, Heraclit. bei Arist. eth. Nicom. 10, 5. — 3) in der Tonkunst das Ziehen od. Schleifen der Töne, Ptolem. Harmon. 2, 12.

συρμαία, ἡ, ion. *συρμαίη*, 1) eine Brech- od. Purgirpflanze, Brech-, Purgirtrank, wozu die Aegyptier den Saft des langen Rettigs, *ῥαφανίς*, mit Salzwasser brauchten, Her. 2, 88, der den Rettig selbst *συρμαίη* nennt, 2, 125; vgl. Schol. Ar. Pax 1220, wo Ar. dem Helmmacher rathen läßt, die Helme nach Aegypten zu verkaufen, *ἔστιν γὰρ ἐπιτήδεια συρμαίαν μετρεῖν*, und der Schol. außer der obigen Erkl. aus Didymus noch erwähnt *τινὲς δὲ τὸν λεγόμενον ζύθον* (vgl. *μελανοσυρμαῖος*); — *συρμαίαν βλέπειν*, aussehen wie Einer, der sich erbrechen will, Phavor. — 2) nach Hesych. in Sparta ein Trank od. eine Speise, die bei einem eben so benannten Wettkampfe als Preis diente.

συρμαΐζω, ein Brech-, Purgirmittel brauchen, den Leib damit reinigen, Her. 2, 77.

συρμαιο-πώλης, ὁ, der Pflanzen zu Brech- oder Purgirmitteln verkauft, Poll. 7, 196 aus Ar.

Digitized by Google

συρμαϊσμός, ό, der Gebrauch eines Brech- oder Purgirmittels, die Reinigung des Leibes dadurch, Hippocr.

συρμάς, ἀδος, ἡ, = σύρμα 2, Suid.

συρματίτης, ό, auch **συρματῖτις**, ἡ, **κόπρος**, Mist, der aus Kehricht od. Streu bereitet ist, Theophr.

συρμός, ό, 1) das Fortziehen, gewaltsam Fortreißen, der Zug, das Reißen, Stoßen, jede reißend schnelle Bewegung, tractus, bes. von Winden, Wellen u. dgl.; πρηστήρων ἐξαισίους συρμούς Plat. Ax. 370 c; ἀνέμων Antp. Sid. 106 (VII, 498); νιφετῶν id. 67 (VII, 8); χαλαζήεις Leon. Al. 12 (VI, 221); Ὡρίωνος M. Arg. 33 (VII, 395). — 2) das sich Hinschleppen, Kriechen, dah. συρμὸς ὄφεως, der gezogene, sich hinschleppende Gang der Schlange, Plut. Anton. 86; auch von der Bewegung der Würmer u. kleiner Kinder, Sp. — 3) in der Musik das Ziehen, Schleifen der Töne, Music. — 4) das Erbrechen, die Reinigung des Leibes durch Erbrechen od. Purgiren, Nic. Al. 256.

σύρξ, ῆ, äol. statt σάρξ, Fleisch, E. M.

σῦρομένως, adv. part. praes. med. von σύρω, = σύρδην, Iustin. Mart.

συρο-πέρδιξ, ῖκος, ό, das syrische Rebhuhn, Ael. H. A. 16, 7.

συρ-ῥᾴδιο υργέω, mit Einem einen leichtsinnigen Streich, einen Fehler, ein Verbrechen begehen, ihm dabei helfen, τινί, Plut. de am. et ad. discr. 12.

συρ-ραβαγέω, mit, zugleich lärmen, auch trans., mit Getöse zerbrechen u. fressen, Nic. Ther. 94.

σύρ-ραξις, ἡ, = σύῤῥηξις, Arist. mirab. 130.

συρ-ράπτω, zusammennähen; δέρματα νεύρῳ βοός, Hes. O. 546; Her. 2, 86. 4, 64; Plut. Lys. 16; übh. zusammensetzen, übertr., Ränke u. dgl. einfädeln; Plat. sagt Euthyd. 303 e ξυῤῥάπτετε τὰ στόματα τῶν ἀνθρώπων, den Leuten das Maul vernähen, verstopfen, d. i. sie zum Schweigen bringen; vgl. τὰς ἐπιθυμίας συῤῥάψαι ταῖς ἀπολαύσεσι, Plut. S. N. V. 21 (p. 271).

συρ-ράσσω, att. **-ράττω**, = συῤῥήσσω, συῤῥήγνυμι, bes. feindlich zusammentreffen, τινί; Thuc. 8, 96 (vgl. συῤῥήγνυμι); ἐξὸν αὐτῷ χειροῦσθαι τοὺς ὅπισθεν, οὐκ ἐποίησε τοῦτο, ἀλλ' ἀντιμέτωπος συνέῤῥαξε τοῖς Θηβαίοις, Xen. Hell. 4, 3, 19; vgl. 7, 5, 16; συνέῤῥαξαν εἰς τὴν μάχην, D. Sic. 16, 4; συῤῥάξαντες ἐμάχοντο, D. Hal. 5, 38.

συρ-ραφεύς, ό, der zusammennäht, -setzt, Schol. Ar. Th. 942.

συρ-ραφή, das Zusammennähen, bes. übertr. das Einfädeln von Listen u. Ränken, Sp.

συρ-ρέζω (f. ῥέζω), mit-, zusammen thun, verrichten, Ep. ad. 191 (App. 164).

συρ-ρέμβομαι, mit, zugleich umherschweifen, LXX.

συρ-ρέπω, sich mit, zusammen neigen, wenden, τῇ διανοίᾳ ἐπὶ τοὺς τόπους Pol. 3, 38, 5.

σύρ-ρευσις, ἡ, das Zusammenfließen, der Zusammenfluß, Arist. H. A. 5, 19.

συρ-ρέω (f. ῥέω), zusammenfließen; εἰς τοῦτο τὸ χάσμα συῤῥέουσι πάντες οἱ ποταμοί, Plat. Phaed. 112 a; εἰς ἃ ξυνεῤῥυηκέναι τὸ ὕδωρ, ib. 109 b, u. öfter; Pol. 10, 48, 4 u. Sp.; auch übertr., von einer großen Menschenmenge, Her. 8, 42; Plat. Phaed. 110 e; Xen. An. 6, 1, 6 u. öfter; auch von andern Dingen, συνεῤῥυηκότες τόκοι, Is. 2, 28.

σύῤ-ῥηγμα, τό, das Zusammenstoßen, -prallen, Zusammenrennen in der Schlacht, Sp.

συῤ-ῥήγνῡμι (Nebenformen συῤῥηγνύω, συῤῥάσσω, s. ῥήγνυμι), zerreißen, zerbrechen, zersprengen, zerschmettern; übertr., κακοῖσι συνέῤῥηκται, er ist von Leiden, vom Unglück gebrochen, Od. 8, 137; συῤῥήξασ' εἰς ἓν ἅπαντα, Ar. Eccl. 674; zusammenschmettern, zwischen Mehrern Etwas zum Ausbruch bringen, vom lauten Getöse, Kriege, Plut. stoic. repugn. 33. — Pass. u. perf. act. zerreißen, zerplatzen, zum Ausbruch kommen, οὐ μέντοι ὄγε πόλεμός πω ξυνεῤῥώγει Thuc. 1, 66, u. Folgde, κραυγὴ συνεῤῥήγνυτο πανταχόθεν ἄσημος, von allen Seiten brach ein dumpfes Geschrei los, Plut. Arat. 21; feindlich an einander gerathen, bes. in der Schlacht, Plut. Caes. 45 u. D. Cass.; von Flüssen, brausend zusammenfließen, Ἅλυς συῤῥήγνυσι ἐς τὸν Ἑρμον, Her. 1, 80; vgl. D. Sic. 17, 98; auch αἰδοῖον συνεῤῥωγὸς εἰς ἓν τρῆμα τὸ ἐξωτάτω, Arist. H. A. 1 E.

σύῤ-ῥηξις, ἡ, das Zusammenschlagen, -stoßen, -prallen, bes. das Zusammentreffen der Soldaten im Gefecht, dah. Angriff, Treffen, Sp.

συῤ-ῥιζόομαι, sich zugleich einwurzeln, Luc. V. H. 1, 8.

σύῤ-ῥιζος, verwurzelt, zusammengewurzelt, Schol. Soph. El. 512.

συῤ-ῥίπτω, zusammenwerfen, D. Sic. 15, 72.

συῤ-ῥοή, ἡ, = Folgdm, Sp.

σύῤ-ῥοια, ἡ, = σύῤῥευσις, Pol. 2, 32, 2; vgl. Lob. Phryn. 497.

σύῤ-ῥοος, zusammenfließend, durch den Fluß, das Fließen zusammenhangend; Tim. Locr. 101 e 104 a; λίμνη τῇ θαλάττῃ σύῤῥοος, Pol. 10, 10, 12. — Als subst. = Vor., Arist. H. A. 10, 7.

σύῤ-ῥυσις, ἡ, = σύῤῥευσις, ὄμβρων, Pol. 9, 43, 5.

σύρσις, ἡ, seltene Form statt συρμός, VLL.

σύρτης, ό, Seil, Strick zum Ziehen; in der Mechanik eine Art Kloben, um den ein Seil läuft, Mathem. vett.

σύρτις, ἡ, die Syrte, eine Sandbank im Meere, bes. an der libyschen Küste, s. nom. pr.; übh. eine Bank beweglichen Sandes, die der Wind zusammengeführt hat, Flugsand.

συρτός, gezogen, geschleppt; vom Wasser, geschlämmt, ἡ συρτὴ βῶλος ἡ ἀργυρῖτις, Pol. 34, 9, 10; zu ziehen, zu schleppen, Sp. Bei Poll. 4, 118 ein Schleppkleid.

σύρφαξ, ᾱκος, ό, 1) = συρφετός, σύρφος; Ar. Vesp. 673 τὸν μὲν σύρφακα τὸν ἄλλον ἐκ κηθαρίου λαγαρυζόμενον, nach Schol. τὸ ἱκανὸν πλῆθος τῶν δικαστῶν, τὸν ὀχλώδη καὶ συρφετώδη, ἐξ εὐτελῶν τρεφόμενον. Vgl. Luc. Lexiph. 4 Iov. Trag. 53. — 2) als adj. = συρφετώδης, Suid.

συρφετός, ό, = σύρφος, alles Zusammengeschleppte, -gefegte, vom Winde Zusammengewehte, Kehricht, Unrath, Staub, Gemüll; χόρτος καὶ συρφετός, Heu und Spreu, Hes. O. 608. Auch von Menschen, ordnungslos zusammengelaufener Haufe, Gesindel, ἐὰν συρφετὸς συλλεγῇ δούλων, Plat. Gorg. 489 c; Sp., wie Luc. Hermot. 5. 61, u. öfter; vgl. Plat. Theaet. 152 c; auch ein einzelner gemeiner, schlechter Mensch, Hipp. mai. 288 d.

συρφετ-ώδης, ες, von der Art des συρφετός, dar-

Digitized by Google

aus bestehend, ohne Ordnung zusammengeworfen. — Uebertr., nach Art des gemeinen, zusammengelaufenen Gesindels, pöbelhaft, ὄχλος, Pol. 4, 75, 5; Luc. de salt. 83.

σόρφος, ὁ, = *σέρφος*, Hesych.

σόρφος, τό, = *συρφετός*, Hesych.

σύρω, 1) ziehen, schleppen, schleifen, gewaltsam fortziehen, fortschleppen, *σύρεται Ἕκτωρ*, Alph. 5 (IX, 97); vgl. Plut. C. Gracch. 3; *πλοῦτον μετὰ σαυτοῦ*, Pallad. 10 (X, 60); übh. gewaltthätig behandeln, mißhandeln. — 2) von Flüssen, mit sich führen, spülen, dah. auch waschen und schlämmen, *σύρεται ὁ χρυσός*, Strab. 3, 2, 8, im Ggsz von *μεταλλεύεται*, u. oft; vgl. Plut. Mar. 23; *χειμάῤῥῳ συρομένη*, Bian. 4 (IX, 278); *ναῦς κύμασι σύρεται*, Antiphan. 6 (IX, 84); *κύματα καὶ κλύδων δελφῖνα ἔσυρεν ἐπὶ χέρσον*, Ant. Th. 50 (VII, 216), u. öfter in der Anth., wie auch bei Luc. u. Plut., die aor. pass. *ἐσύρθην* u. *ἐσύρην* haben.

σῦς, ὁ u. ἡ, häufiger ὁ, gen. *συός*, wie ὗς, Schwein, Eber, Sau, lat. sus; oft bei Hom.; *ἄγριος*, der wilde Eber, Il. 8, 338; *ἀγρότερος*, 11, 293, u. öfter; *ἐοικότες συσὶ κάπροισι*, 5, 783, u. öfter als Bild der Stärke u. des wilden Muthes; auch häufig als Hausthiere, Zucht- und Mastschweine, *σίαλοι*, *χαμαιευνάδες* u. ä.; acc. plur. *σύας* u. *σῦς*, dat. *συσί* u. *σύεσσι*, Hom.; Eur. Suppl. 316 u. sonst, wie in Prosa. — [Υ ist in den einsylbigen Casus lang.] — Man leitet das Wort gewöhnlich von *σεύομαι* her, *σύμενος*, wegen der heftigen, schnellen Bewegungen des Thieres im wilden Zustande.

συ-σβέννῡμι (s. *σβέννυμι*), zusammen auslöschen, Opp. Hal. 2, 477.

συ-σκάπτω, zusammengraben, zugraben, verschütten, Theophr.

συ-σκεδάννῡμι (s. *σκεδάννυμι*), mit Andern zugleich zerstreuen, zerstreuen helfen; ganz zerstreuen, *συσκεδᾶν πολλὰς ἁλινδήθρας ἐπῶν*, Ar. Ran. 902.

συ-σκλλω (s. *σκέλλω*), zusammendörren, *συνέσκληκεν*, *συμπέπηγεν*, B. A. 304.

σύ-σκεμμα, τό, gemeinschaftliche Ueberlegung, Eustath.

συ-σκεπάζω, mit, ganz bedecken, zw.

συ-σκέπτομαι (ergänzt *συσκοπέω*), mit, zusammen betrachten, überlegen; *κοινῇ μετ' ἐμοῦ σοι συσκεπτέον* Plat. Soph. 218 b; Sp., wie Hdn. 1, 17.

συ-σκευάζω, zusammenpacken, bes. zur Abreise zurechtlegen, rüsten, Xen. Cyr. 1, 4, 25; überh. zusammenbringen, zurecht machen, zu- od. vorbereiten, *τὸ δεῖπνον*, Ar. Vesp. 1251; bes. auch Listen u. Ränke ersinnen, *πράγματα συσκευάσαι*, Händel anstiften, Dem. 24, 206; *τινὶ τὴν βασιλείαν*, D. Hal. 3, 35, Einem die Herrschaft verschaffen. — Med. sein Geräth zusammenpacken und sich so zur Abreise fertig machen, ein- od. aufpacken, vasa colligere, *οἷον στρωματόδεσμον μὴ ἐπιστάμενος συσκευάσασθαι*, Plat. Theat. 175 e; Xen. Cyr. 3, 1, 43; *συνεσκευασμένος*, reisefertig, 3, 2, 3; *ὅπλα καὶ σκευήν*, Hell. 2, 4, 4; *τὴν πορείαν*, sich zur Reise rüsten, Cyr. 8, 5, 1; auch Lebensmittel und andere Reisebedürfnisse zusammenbringen, Thuc. 7, 74; vgl. Xen. Cyr. 5, 5, 35, wo es dem voranstehenden *τὰ ἐπιτήδεια λαμβάνειν* entspricht; *ὄψα συσκ.*, 6, 1, 31; *τὰ ἐν τῇ οἰκίᾳ*, ausräumen und wegschaffen, Dem. 59, 35. — Ueberh. für sich zusammenbringen, gewinnen, einnehmen, mit List auf seine Seite bringen, Dem. 19, 303; *εἰς ἑαυτὸν τὴν πόλιν*, Plut. Phoc. 32 Caes. 21; auch von der Liebe, *συσκ. τὸν ἄνθρωπον*, Xen. Cyr. 5, 1, 15. — Auch wie das act., listig anstiften, *στεφάνου καὶ ἐπαίνου κατηγορίαν συνεσκευασμένος*, Dem. 18, 279, vgl. 25, 9; *φαρμακείαν*, Plut. Artax. 18.

συ-σκευασία, ἡ, Zubereitung, Zurüstung, bes. zur Reise, zum Marsch, Xen. Cyr. 4, 2, 34.

συ-σκευαστής, ὁ, der Zubereitende, Zurüstende, Clem. Al.

συ-σκευή, ἡ, Zubereitung, Zurüstung, bes. auf dem Theater; übh. Gaukelei, Blendwerk, Hdn. 3, 12.

συ-σκευο-φορέω, mit, zugleich das Gepäck tragen, Xen. Cyr. 8, 3, 7, zw.

συ-σκευωρέομαι, mit, zugleich List, Ränke anwenden, (s. das simpl.), Dem. 18, 259.

συ-σκηνάω od. *συσκηνέω*, mit Einem in demselben Zelte, Hause sein, leben, Jemandes Zelt- oder Hausgenosse sein, mit Einem zusammen essen, Xen. Cyr. 3, 2, 25 Hell. 3, 2, 8.

συ-σκηνήτρια, ἡ, fem. von *συσκηνητήρ*, Zelt-, Tischgenossinn, Ar. Thesm. 624.

συ-σκηνία, ἡ, das Zusammenwohnen in einem Zelte, Hause, bes. das Zusammeneffen, Xen. Hell. 5, 3, 20 Cyr. 2, 1, 26.

συ-σκήνιον, τό, = *συσσίτιον*, gew. im plur. *τὰ συσκήνια*, zur Bezeichnung der spartanischen *φιδίτια*, Xen. de rep. Lac. 5, 2 u. Sp.

σύ-σκηνος, in einem Zelte, Hause zusammen wohnend od. lebend, Thuc. 7, 75; bes. zusammen essend, Xen. Cyr. 2, 2, 29 u. Sp., wie Luc. Asin. 46.

συ-σκηνόω, = *συσκηνέω*, Xen. Hell. 7, 1, 38 im inf. *συσκηνοῦν*.

συ-σκιάζω, ganz beschatten, bedecken; Hes. O. 615; *συσκιάζοντας γένυν*, Eur. Suppl. 1218; *ἄγχος πεύκαισι συσκιάζειν*, Bacch. 1050; *ξυσκιασθεῖσαν τὴν κεφαλήν*, Plat. Tim. 75 e; bei Dem. 2, 20, wo *συγχρύψαι καὶ συσκιάσαι* stand, hat es Bekker herausgeworfen; *καὶ ἀποκρύπτειν*, Plut. Arat. 22.

συ-σκιασις, ἡ, das Umschatten, die Beschattung, Bedeckung, Sp.

συ-σκίασμα, τό, der umschattete, beschattete, bedeckte Ort, Gegenstand; auch = Vorigem, Sp.

συ-σκιασμός, ὁ, = *συσκίασις*, LXX.

σύ-σκιος, ganz umschattet, bedeckt; Xen. Cyn. 8, 4; *ἄλσος*, Orph.; *δάφναι*, Alciphr. 1, 39; *τὸ σύσκιον*, das Schattige, der Schatten, *τοῦ ἄγνου*, Plat. Phaedr. 230 b; Luc. Gymn. 16.

συ-σκιρτάω, mit, zugleich springen, tanzen, Nonn. D. 8, 28 u. a. Sp.

συ-σκοπέω, auch *συσκοπέομαι*, mit, zugleich, zusammen besehen, betrachten, Plat. Phaed. 89 a Lach. 197 e, nur praes. u. impf. Vgl. *συσκέπτομαι*.

συ-σκοτάζω, 1) umfinstern, umdunkeln, ganz verfinstern. — 2) intransf., rings finster, dunkel werden, *ξυνεσκόταζε γὰρ ἤδη*, Thuc. 1, 51. 7, 73 Xen. Cyr. 4, 5, 5 Dem. 54, 5, Pol. 31, 21, 9 u. a. Sp.

συ-σκυθρωπάζω, mit od. zugleich finster, mürrisch, traurig sein, aussehen, Xen. Cyr. 6, 2, 21.

συ-σκυλόω, = *συγκαλύπτω*, Hesych.

συ-σμηρίζω, zusammenlöthen, Sp.

συ-σπαράσσω, att. *-ττω*, mit, zugleich zerzausen, Sp.

σύ-σπασις, ἡ, das Zusammenziehen, Zuziehen, Zuflicken, Sp.

Digitized by Google

σύ-σπαστος, zuſammengezogen, zuſammenzuziehen, das ſich zuſammenziehen läßt, *βαλάντια*, Plat. Conv. 190 e.

συ-σπάω (ſ. *σπάω*), zuſammenziehen, zuziehen; Plat. Tim. 71 c; *συνεσπακὼς τοὺς δακτύλους*, Luc. Tim. 13; *τὰς διαφθέρας*, Xen. An. 1, 5, 10, zuſammennähen.

συ-σπαράω, zuſammenwinden, -wickeln, -drängen; *τὴν τάξιν, τὴν φάλαγγα*, die Schlachtordnung tiefer machen, ſo daß mehr Glieder hinter einander ſtehen, Xen. Cyr. 7, 5, 6, *συσπειραθέντες* Hell. 3, 2, 20. — Med. oder pass. ſich zuſammenziehen, *λυπούμενον συσπειρᾶται* Plat. Conv. 206 d, u. Sp.

συ-σπείρω, mit, zugleich, zuſammen ſäen, beſäen, Clem. Al. u. a. Sp.; *χρυσὸς τῷ λοιπῷ κόσμῳ συνεσπαρμένος*, mit darunter geſtreu't, Luc. dom. 8.

συ-σπένδω (ſ. *σπένδω*), mit Andern ſpenden, das Trankopfer ausgießen; *καὶ συνδεῖσπεῖν ἀλλήλοις*, Dem. 19, 190; Aesch. 3, 52. — Med. mit, zugleich ein Bündniß ſchließen, Frieden machen, Sp.

συ-σπεύδω, mit, zugleich beeilen, beſchleunigen, betreiben, *τινί τι*, es eifrig mit Einem halten, ihm günſtig ſein, Her. 1, 92; *φιλεῖ δὲ τῷ κάμνοντι συσπεύδειν θεός*, Aesch. frg. 882; u. Sp., wie D. Cass. 57, 11.

συ-σπλαγχνεύω, mit Andern zuſammen die Eingeweide des Opferthieres eſſen, Ar. Pax 1081.

συ-σποδέω, zuſammenhauen, zerſtückeln, Hesych., *συνεσποδωμένον, συγκεκομμένον*.

σύ-σπονδος, mit, zugleich das Trankopfer verrichtend, = *συσπένδων*, neben *σύσσιτος*, Aesch. 2, 163.

συ-σπουδάζω, 1) mit, zugleich eilen, ernſtlich dabei ſein; *περὶ τῆς νίκης*, Ar. Pax 752; Xen. An. 2, 3, 11. — 2) tranſ., mit, zugleich ernſthaft betreiben, für Einen, *τινί τι*, Xen. Ag. 8, 2; Einem günſtig ſein, ihn begünſtigen, *τινί*, D. Cass. 59, 5, öfter.

συ-σπουδαστικός, *ή*, *όν*, mit, zugleich eifrig, ernſthaft betreibend, M. Ant. 1, 16.

συσ-σαίνω, mit, zugleich ſchmeicheln, liebkoſen, *τινά*; pass. ſich geſchmeichelt fühlen, woran Wohlbehagen empfinden, *ταύτῃ οἱ πλεῖστοι συνεσαίνοντο τῇ διαλέκτῳ* Pol. 1, 80, 6.

συσ-σαρκία, *ἡ*, = *εὐσαρκία*, das mit Fleiſch Verſehen od. fleiſchig Sein, Theophr. u. Sp.

συσ-σαρκόω, mit, durch Fleiſch vereinigen, verbinden, verwachſen laſſen, Sp.

συσ-σάρκωσις, *ἡ*, das Vereinigen, Verwachſen mit, durch Fleiſch, Sp.

συσ-σάττω, ganz vollſtopfen, ausfüllen, Arist. probl. 25, 8.

συσ-σεισμός, *ὁ*, Zuſammenrüttelung, beſ. durch Sturm; auch Erderſchütterung, Erdbeben, Sp.

συσ-σείω (ſ. *σείω*), zuſammen ſchütteln, erſchüttern, überh. zugleich, zuſammen in Bewegung ſetzen; H. h. Merc. 94; Ath. XV, 693.

συσ-σείω (ſ. *σεύω*), mit, zugleich treiben, antreiben, in Bewegung ſetzen (?).

συσ-σημαίνομαι, mit Andern zugleich verſ., unterſiegeln, unterzeichnen, Dem. 35, 15 u. Sp. — Act. mit andeuten, S. Emp. pyrrh. 1, 199.

σύσ-σημος, mit bezeichnet, geſtempelt, beſ. von Maaßen, Gewichten, als ächt bezeichnet, geaicht, Sp.; *τὸ σύσσημον*, = *σύμβολον*, ein verabredetes Zeichen, Hedyl. 4 (App. 32).

συσ-σήπω, mit in Fäulniß bringen; *τροφήν*, verbauen, Arist. partt. an. 3, 14. — Pass. zuſammenfaulen, Sp.

σύσ-σηψις, *ἡ*, das Mit-, Zuſammenfaulen, Geopon.

συσ-σῑγάω, mit verſchweigen, Eust. 922 E.

συσ-σῑτέω, zuſammen ſpeiſen, eſſen, *τινί*, Ar. Equ. 1322; Lys. 13, 79; Plat. *συσσιτοῦμεν ἐγώ τε καὶ Μελησίας ὅδε*, Lach. 179 b, u. öfter; Din. 2, 9 u. Folgde.

συσ-σίτησις, *ἡ*, = Folgdm, Plut. Lycurg. 12.

συσ-σῑτία, *ἡ*, das Zuſammenſpeiſen, geſellſchaftliches Eſſen, Plat. Legg. VI, 781 a; der Verein mehrerer Zuſammenſpeiſender, Xen. Oec. 8, 12.

συσ-σῑτικός, *ἡ*, *όν*, zum gemeinſchaftlichen Speiſen gehörig, Dosiad. bei Ath. IV, 143 c.

συσ-σίτιον, *τό*, gew. im plur. *τὰ συσσίτια*, 1) das Zuſammenſpeiſen, gemeinſchaftliche Mahlzeit, Eur. Ion 1165; dergleichen Lycurg in Sparta eingeführt hatte, an welchen alle Bürger Theil nahmen, Her. 1, 65; Plat. Legg. VI, 781 c u. öfter, wie Folgde; vgl. Dosiad. bei Ath. IV, 143. — 2) Ort des Zuſammenſpeiſens, gemeinſchaftlicher Speiſeſaal; *καὶ γυμνάσια*, Plat. Critia. 112 b; *συσσίτια ἐν οἷς κοινῇ τὴν δίαιταν ποιητέον ἅπασι*, Legg. VI, 762 c.

συσ-σῖτο-ποιέω, 1) Getreide, Brot mit zubereiten. — 2) mit dem Brote zubereiten, kneten, Diosc.

σύσ-σῖτος, mitſpeiſend, gemeinſchaftlich eſſend, Tiſchgenoſſe; Theogn. 309; Her. 5, 24; *καὶ συνέστιος*, Plat. Ep. VII, 350 c; Legg. VII, 806 e; Xen. oft, Dem., u. Folgde.

συσ-σόη, *ἡ*, = Folgdm (?).

σύσ-σοια, *ἡ*, die gemeinſchaftliche Bewegung mehrerer Körper nach einem Orte hin, Democr. bei Hesych.

συσ-σοῦμαι (ſ. *σοῦμαι*), ſich zugleich, zuſammen bewegen, Hesych.

συσ-σῡκο-φαντέω, mit Einem gemeinſchaftlich Ränke ſchmieden (ſ. simpl.), Dem. 59, 41.

συσ-σύρω, hin und her ziehen, zerren, dadurch beunruhigen, Sp.

συσ-σῴζω (ſ. *σώζω*), mit, zugleich retten; *τὰ τέκνα*, Eur. I. A. 1209; Hel. 1405; Ar. Thesm. 270; erhalten, beibehalten, Thuc. 1, 74; Plat. Legg. IV, 707 c; *τοῖς ἀναστίοις τοὺς ξοκοῦντας ἀδικεῖν*, Pol. 5, 11, 5, u. öfter, wie Sp.

συσ-σωματο-ποιέω, mit, zugleich, zuſammen in einen Körper bringen, einverleiben, pass., Arist. de mund. 4 p. 396.

σύσ-σωμος, zu einem Körper verbunden, in einen Körper vereinigt, N. T.

συσ-σωρεύω, zuſammenhäufen, anhäufen, Ath. VIII, 333 b *συσσεσωρευμένων αὐτῶν*.

συσ-σω-φρονέω, mit, zugleich mäßig, beſcheiden, verſtändig ſein, handeln; Eur. I. A. 407; mit Einem, *τινί*, Scol. 18, 14 Jac., *συσσωφρονήσω σώφρονι*.

συ-στάδην, adv., = Folgdm; *μάχεσθαι*, Pol. 3, 73, 8; *καὶ ἐκ χειρὸς τὴν μάχην ποιεῖσθαι*, 13, 3, 7; *ἡ σ. μάχη*, D. Sic. 11, 7.

συ-σταδόν, adv., beiſammenſtehend, nahe beiſammen, in der Nähe; *μάχεσθαι*, cominus pugnare, *ἡ συστ. μάχη*, Thuc. 7, 81 u. Sp., wie D. Cass. u. Hdn. 4, 7 u. oft.

συ-σταθέω, mit braten, ganz braten, Sp.

συ-σταθμέομαι, = *συμμετρέω*, Sp.

συ-σταθμία, *ἡ*, die Vermiſchung zu gleichem Gewicht, Diosc.

Digitized by Google

σύ-σταθμος, von gleichem Gewicht, Galen.

συ-σταλτικός, ή, όν, zusammenziehend, zurücktreibend, Sp.

συ-σταμνίζω, mit, zugleich in dieselbe Flasche thun, Nic. frg. 3, 13 bei Ath. IV, 133 e.

συ-στάς, άδος, ή, dicht zusammenstehend; *συστάδες ἀμπέλων*, in Vierecken gepflanzte Weinstöcke, vites compluviatae, Schneider Arist. pol. 7, 11; nach Andern solche, die in sich durchkreuzenden Reihen, in quincuncem gepflanzt sind; vgl. Poll. 6, 159; — *συστάδες θαλάσσης, ὀμβρίων*, Pfützen vom zusammengelaufenen, stehenden Meer- oder Regenwasser, Strab. XVI p. 773.

συ-στασιάζω, mit, zugleich aufstehen, in Aufstand, Aufruhr sein, mit von einer Partei sein; Thuc. 4, 86; Plut. C. Gracch. 13.

συ-στασιαστής, ό, der mit Aufruhr macht, Mitempörer, N. T.

σύ-στασις, ή, 1) das Zusammenstellen, Zusammenbringen, Versammeln, Vereinigen. — 2) das Zusammensetzen, Verfertigen, Anordnen; *ἡ τῶν ὡρῶν τοῦ ἐνιαυτοῦ σύστασις*, Plat. Conv. 188 a; *πραγμάτων*, im Gedicht, Arist. poet. 14; *προσώπου*, das Zurechtlegen des Gesichts, wenn man es in Falten legt, um ihm eine unveränderlich ernste Haltung zu geben, Plut. Pericl. 5; *τῆς ἐπιβουλῆς*, der zur Nachstellung entworfene Plan, Pol. 6, 7, 8. — Auch das Zusammenführen mit einem Andern, Vorstellung, Empfehlung, Plut. Them. 27. — 3) das Zusammentreten, die Versammlung, Verbindung, sowohl durch Freundschaft, als in böser Absicht, Zusammenrottung, Aufstand, Dem. 45, 67; *πρός τινα*, Pol. 3, 78, 2 u. öfter. — Auch das Zusammentreffen im Kampfe, die Schlacht selbst, Her. 6, 117. 7, 167; *ἡ ἐν ταῖς συμπλοκαῖς μάχη καὶ σύστασις*, Plat. Legg. VIII, 833 a; auch *γνώμης*, Aufregung, Bangigkeit, Thuc. 7, 71, wie *φρενῶν*, Eur. Hipp. 983 (s. *συνίστημι*). — 4) das Bestehen, Beschaffenheit, Zustand, bes. dauernder, von Staaten, *οὐδ' ἡ τοιαύτη ξύστασις ἅπαντα μενεῖ χρόνον*, Plat. Rep. VIII, 546 a; *τοῦ κόσμου*, Tim. 32 e; *πόλεων*, Legg. VI, 782 a; *τῆς πολιτείας*, Verfassung, Pol. 6, 43, 5 u. oft; die nach einem Aufruhr wieder hergestellte Einigkeit der Bürger, Isocr. u. sonst; Pol. vrbdt *εἰληφέναι τήν τε σύστασιν καὶ τὴν αὔξησιν*, 6, 4, 13.

συ-στασιώτης, ό, der Mitaufrührer, der mit von derselben Partei ist; Her. 5, 70. 124; Strab. XIV; Luc. de salt. 84.

συστάτης, ό, der mit Andern Zusammenstehende; im plur. die Dachsparren, Schol. Il. 23, 712; Hesych.

συ-στατικός, ή, όν, zusammenstellend, -bringend, vorstellend, empfehlend; sprichwörtlich *τὸ κάλλος πάσης συστατικώτερον ἐπιστολῆς*, Schönheit ist empfehlender als jeder Empfehlungsbrief, D. L. 5, 18, u. A.; *ἡ συστατική*, sc. *ἐπιστολή*, Empfehlungsbrief, D. L. 8, 87. — Zum Stehen bringend, dicht machend, Sp.

συ-σταυρόω, 1) mit, zugleich durch Spitzpfähle, Pallisaden befestigen, verpallisadiren, Sp. — 2) bei K. S. mit kreuzigen.

συ-στεγάζω, mit, zusammen, ganz bedecken, *σαρξὶ καὶ νεύροις κεφαλήν* Plat. Tim. 75 c; im pass., Xen. Cyr. 6, 2, 17 u. Sp.

συ-στεγνόω, zusammenlöthen, Sp.

συ-στείχω, mit-, zusammengehen, Sp.

συ-στέλλω, 1) zusammenziehen, einziehen; *τὰ ἱστία*, Ar. Ran. 997; *ξυστείλασθαι τὰ ἱμάτια*, Eccl. 99; dah. verkürzen, vermindern, *τὴν ὁδοιπορίαν*, Plut. Cat. min. 4; insbes. das Gesicht zusammenziehen und in Falten legen, Luc. D. mer. 13, 5. — Bei den Gramm. eine Sylbe kurz brauchen, u. pass. kurz sein, Ggsz *ἐκτείνω*. — 2) zurückziehen, zurücktreiben, abhalten. — 3) übertr., demüthigen, niederschlagen; *τὰ μέγιστα πολλάκις θεὸς συνέστειλεν*, Eur. frg. Teleph. 25; *συνέσταλμαι κακοῖς*, Herc. Fur. 1417; *πρὸς ταῦτα συστέλλου σεαυτήν*, Ar. Eccl. 486; *εἰς εὐτέλειαν ξυστελλόμενος*, Thuc. 8, 4; *καὶ ταπεινοῦν*, Plat. Lys. 210 e; *ὡς τὸ μέτριον μᾶλλον συνέστειλε*, Legg. III, 691 e; *ἁμαρτήματα εἰς ἐλάχιστον συστεῖλαι*, Dem. 18, 246, wie *γῆ εἰς βραχὺ συνεσταλμένη*, Luc. Icarom. 12; *συνέστειλε τὸν δῆμον εἰς ὑπηρέσιον*, Plut. Them. 4; neben *ἐταπείνωσε τὸ φρόνημα*, Cim. 12. — Pass. niedergeschlagen, muthlos sein, Plut. Lys. 12; *συσταλῆναι*, bestürzt werden, Pol. 24, 5, 13.

συ-στενάζω (s. *στενάζω*), mitseufzen, mitstöhnen; *φίλοις*, Eur. Ion 935; in sp. Prosa, wie N. T.

σύ-στενος, eng zu- od. zusammenlaufend, Hesych.

συ-στενο-χωρέω, mit in die Enge treiben, bringen, Plut. de exil. 6.

συ-στένω, = *συστενάζω*, Arist. eth. 9, 11.

συ-στεφανη-φορέω, mit Andern Kränze tragen, Scol. 18 Jac.

συ-στεφανόω, mit, zugleich, zusammen kränzen, Ruf. 3 (v, 36). — Med. sich bekränzen mit Einem, *συνεστεφανοῦτο καὶ συνεπαίνιζε Φιλίππῳ*, Dem. 19, 128.

σύ-στημα, τό, ein aus mehrern Theilen, Gliedern, Personen bestehendes, zusammengesetztes Ganzes; *ἀριθμοῦ*, Plat. Epin. 991 e; *τὰ ἐκ τούτων ὅσα συστήματα γέγονεν*, Phil. 17 d; Menge, Schaar, Heerde, Versammlung, *ζώων, ἱπποτροφείων συστήματα*, Pol. 12, 4, 10. 10, 27, 2. — Bes. a) eine Schaar Soldaten, gew. von einer bestimmten Anzahl, Pol. 1, 81, 11 u. öfter; *τὸ τῆς φάλαγγος σύστημα*, die Aufstellung eines Heeres in Gestalt einer Phalanx, 5, 53, 3. — b) die in einem Staate Zusammenlebenden, auch die Verfassung des Staates selbst, *πολιτείας*, Pol. 6, 11, 3, *δημοκρατίας*, 2, 38, 6; auch ein Staatenverein od. Bundesstaat, *τῶν Ἀχαιῶν*, 2, 14, 15. — c) ein Collegium von obrigkeitlichen Personen, bes. Priestern. — d) bei Sp. bes. Lehrgebäude einer Kunst od. Wissenschaft, das aus mehrern Lehrsätzen zusammengesetzt ist, System. — In der Metrik die Verbindung mehrerer Verse zu einem Ganzen. — Bei den sp. Medic. Anhäufung des Blutes od. der Säfte.

συ-στηματικός, ή, όν, 1) zu einem Ganzen verbunden, im Ggsz von *ἁπλοῦς*, S. Emp. adv. log. 1, 41; geordnet, in ein Lehrgebäude einer Kunst, Wissenschaft gebracht, systematisch. — 2) bei sp. Aerzten = angehäuft; bes. vom Pulse, *σφυγμὸς συστηματικός*, gedrängter Pulsschlag.

συ-στοιχέω, mit, zusammen, in derselben Reihe, Linie stehen, Pol. 10, 21, 7 (vgl. *συζυγέω*); zu derselben Reihe, Ordnung, Art gehören, mit Einem, *τινί*.

συ-στοιχία, ή, Zusammenstehen, die Zusammenstellung in eine Reihe, Ordnung, das Gehören zu derselben Klasse, dah. Verwandtschaft, Entsprechung; *ἐν τῇ αὐτῇ συστοιχίᾳ* wird Arist. metaph. 9, 3 erkl. *ἐν ταὐτῷ γένει*, vgl. 1, 5 und Nic. eth. 1, 6,

Digitized by Google

7, wo nach den Pythagoreern *συστοιχίαι τῶν ἀγαθῶν* aufgeführt werden; top. 2, 9 u. anal. post. 1, 29 werden *κινεῖσθαι* u. *ἠρεμίζεσθαι* als *τῆς ἑτέρας συστοιχίας* bezeichnet. Vgl. das Folgde.

σύ-στοιχος, mit Andern zusammen, in derselben Reihe stehend, zu derselben Klasse, Ordnung gehörig; *καὶ ὅμοια*, Pol. 13, 8, 1; von demselben Geschlecht, Arist. oft, der z. B. top. 2, 9 *τὰ δίκαια καὶ ὁ δίκαιος* als *σύστοιχος τῇ δικαιοσύνῃ* bezeichnet, metaphys. 3, 2 u. ſ. das Vorige; er nennt unter den Elementen Luft und Feuer, wie Wasser und Erde *σύστοιχα*, dagegen Feuer und Wasser, Luft und Erde *ἀντίστοιχα*. Bei den Gramm. heißen die mit demſelben Organ ausgeſprochenen Buchſtaben *σύστοιχα*, wie *β*, *π*, *φ*, dagegen die ihren Eigenſchaften nach einander entſprechenden, wie *π*, *κ*, *τ*, *ἀντίστοιχα*, was, wie der Gebrauch des Arist. top. 2, 9, vgl. eth. Nicom. 1, 6, 7 u. metaph. 1, 5 (*τὰς ἀρχὰς δέκα λέγουσιν εἶναι τὰς κατὰ συστοιχίαν λεγομένας*

πέρας — ἄπειρον
περιττόν — ἄρτιον
ἓν — πλῆθος
δεξιόν — ἀριστερόν

κ. τ. λ.), aus dem Unter- und Nebeneinanderſchreiben zu erklären iſt:

β. γ. δ.
π. κ. τ.
φ. χ. θ.

Dies wechſelſeitige Verhältniß der Buchſtaben heißt *συστοιχία* u. *ἀντιστοιχία*.

συ-στολίω, = *συστολίζω*, v. l. bei Eur.

συ-στολή, ἡ, das Zuſammenziehen, Abkürzen, Vermindern; beſ. Einſchränkung der Ausgaben, Sparſamkeit, Pol. 27, 12, 4; Gegſ. *πρόσθεσις*, Plut. Caes. 60. Bei den Gramm. die Veränderung eines langen Vocals in einen kurzen, z. B. *ἔσαν* ſtatt *ἦσαν*; auch die kurze Ausſprache einer eigentlich langen Sylbe.

συ-στολίζω, = *συστέλλω*, mit bekleiden, ankleiden; *ἀγάλματα συστολίσαι χρήζουσα λίνῳ*, Eur. Or. 1435; Mel. 127 (VII, 411) *Μούσας Χάρισιν*, vereinigen.

σύ-στομος, mit zuſammengezogenem, ſpitzig zulaufendem Munde, Arist. partt. an. 3, 1; — *συστομώτερος σκάφης*, Men. bei Zenob. 5, 95, den Mund mehr zuſammenhaltend, ſchweigender als die *σκαφηφόροι*.

συ-στομόω, 1) engmündig, engmäulig machen. — 2) einmünden, Strab. 7, 4, 1 im pass.

συ-στοναχίω, = *συστενάζω*, Qu. Sm. 1, 296.

συ-στορέννυμι (ſ. *στορέννυμι*), zuſammenbreiten, -legen; *τὸν ἀμφιτάπητα συστορέσας*, Diphil. bei Poll. 10, 38.

συ-στοχάζομαι, mit, zugleich zielen, M. Ant. 3, 11.

συ-στρατεία, ἡ, gemeinſchaftlicher Feldzug, Kriegsdienſt, Xen. Hell. 3, 1, 6 u. Sp., wie D. Cass.

συ-στρατεύω, auch *συστρατεύομαι*, mit, zugleich, zuſammen einen Feldzug machen, Kriegsdienſte thun, *τινί*; Her., nur im med., 5, 44. 6, 9; *εἰ καὶ τὸ θῆλυ συστρατεύοιτο*, Plat. Rep. V, 471 d; *τὰ συστρατευόμενα μειράκια*, 468 b; Thuc. 2, 12; oft bei Xen., wie An. 7, 3, 10; Dem. u. Folgde; Pol. 5, 50, 4 u. ſonſt.

συ-στρατηγέω, mit Feldherr ſein, mit, zugleich befehligen, Dem. 19, 191.

συ-στράτηγος, ὁ, Mitfeldherr, College des *στρατηγός*; Eur. Phoen. 745; Thuc. 2, 58; Xen. An. 2, 6, 29.

συ-στρατιώτης, Mitſoldat, Kriegsgefährte; Plat. Rep. VIII, 556 c; Xen. u. Sp., wie Luc. Mort. D. 29, 1.

συ-στρατιώτις, ιδος, ἡ, fem. zum Vorigen, Sp.

συ-στρατοπεδεύομαι, dep. med., mit, zugleich, zuſammen ein Lager aufſchlagen, beziehen, Xen. An. 2, 4, 9 Hell. 6, 5, 19.

σύ-στρεμμα, τό, 1) das Zuſammengedrehte, -gewundene, die Rundung, z. B. eines Tropfens. — 2) Verſammlung, Rotte, Haufe, Pol. 1, 45, 10 u. oft. — 3) bei den Aerzten Geſchwulſt, Hippocr. u. A. — 4) bei Sp. alles künſtlich Gedrehte, dah. übertr. Liſt, Ränke, Nachſtellung.

συ-στρεμμα-άρχης, ὁ, Anführer einer Rotte von zweitauſend Mann, Arr. Tact.

συ-στρεμμάτιον, τό, dim. von *σύστρεμμα*; *σ. ὑδάτων*, Strudel, Arist. Mirab. 29. — Bei Poll. 4, 116 Erkl. von *ἐφαπτίς*.

συ-στρεπτικός, ή, όν, zuſammendrehend, -ziehend, Hippocr.; dicht, feſt machend, Sp.

συ-στρέφω, zuſammendrehen, -winden, -drängen, -ziehen, -kehren, wie der Wind die Wolken, Aesch. frg. 181; dah. übh. zuſammenbringen, verſammeln, vereinigen, Her. 1, 101. 9, 18, u. pass. ſich zuſammendrängen, zuſammenrotten, *συστραφέντες οἱ στρατηγοὶ καὶ ἐν ποιήσαντες στρατόπεδον*, 6, 6. 9, 62; *καὶ οἱ ξυστραφέντες ἀθρόοι ἦλθον*, Thuc. 4, 68, u. öfter; *ἐπ' ἐμὲ συστραφέντες ἥκουσι*, Aesch. 2, 178; *συνεστραμμένοι*, Xen. Hell. 6, 4, 12; Dem. u. Folgende; Pol. *συστραφέντες ἐπ' αὐτόν*, 3, 5, 3, u. Sp.; *συστρέψας τὸν ἵππον*, er nahm das Pferd zuſammen, ſpornte es an, Plut. Pyrrh. 16; auch *συστρέψας ἑαυτόν*, Plat. Rep. I, 336 b (auch abſol., *συστρέψας*, Aesch. 3, 100); übrtr., *ἐνέβαλε ῥῆμα βραχὺ καὶ συνεστραμμένον*, verbum contortum, Prot. 343 e, wie *συστρέφειν τὰ νοήματα*, *σύνθεσιν*, *λέξιν*, den Gedanken und den Ausdruck durch Zuſammendrängen abrunden, Arist. rhet. 3, 18 u. Rhett.; *συνεστραμμένη λέξις*, der abgerundete, periodiſche Ausdruck; *τὸ συνεστραμμένον*, das Kurze, Gedrängte, wie es beſ. den Lacedämoniern eigen war.

συ-στρογγυλίζω, = Folgdm, *οὐσίδιον* Nicomach. bei Ath. II, 58 a. S. das Folgde.

συ-στρογγύλλω, zurunden, zuſammenrunden, ganz rund machen, *τὴν οὐσίαν*, das Vermögen abrunden, d. h. es verzehren, Alexis bei Ath. IV, 165 d.

συ-στροφή, ἡ, das Zuſammendrehen, -drängen, -ziehen, Plat. Polit. 282 e, das Sammeln, Vereinigen. Beſ. das Zuſammengedrängte, Verſammelte, dichte Maſſe, Volkshaufe, Kriegsſchaar, Her. 7, 9, 1; *νεῶν*, Pol. 4, 34, 6; — *ἀνέμου*, Wirbelwind, *ὄμβρου*, Platzregen, ib. 3, 74, 5; *ἐξαίσιος συστροφὴ κατὰ τὸν ἀέρα*, 11, 24, 9; *ὑδάτων*, Strudel. — Bei den Medic., wie Hippocr., Anhäufung ausgetretener Säfte, Geſchwulſt. — Uebertr., *τῆς λέξεως*, die abgerundete, bündige Kürze des Ausdrucks, D. Hal.

συ-στροφία, ἡ, 1) eigtl. das Vermögen, ſich hin u. her zu wenden, Gewandtheit, Liſt, Pol. 24, 2, 2. — 2) Umgang u. Unterricht, D. Hal. iud. de Din. 7.

σύ-στροφος, 1) zuſammengedreht, -gedrängt, vereinigt. — 2) ſich drehend, wirbelnd; dah. übertr. = gewandt, liſtig, Sp.

συ-στυγνάζω, mittrauern, Simplic. ad Epict.

Digitized by Google

σύ-στῦλος, mit dicht zusammenstehenden Säulen, Vitruv. 3, 2.

συ-στύφω, zusammenziehen, auch *συστυφόω*, Hesych. etkl. *συνεστυφωμένοι*, *συνεσκυθρωπακότες*.

συ-σφάζω (s. *σφάζω*), mit, zugleich schlachten, morden, opfern, *συσφαγῆναι* Eur. I. T. 685.

συ-σφαιρίζω, mit, zusammen Ball spielen, Plut. am. mult. 3.

συ-σφαιριστής, *ὁ*, der mit Ball spielt, Mitspieler; Plat. Ep. XIII, 363 d; Ath. I, 19 a.

συ-σφαιρόω, zurunden, ganz rund machen, Sp.

συ-σφάλλω, mit fallen machen. — Pass. mit straucheln, fallen, Max. Tyr.

συ-σφάττω, = *συσφάζω*.

συ-σφηκόω, zusammenfügen, fest verbinden, Timon bei D. L. 2, 6.

συ-σφηνόω, zusammenkeilen, -pressen, Sp.

συ-σφίγγω, zusammenschnüren, -binden, -ziehen, *τένοντας* Crinag. 1 (Plan. 199).

συ-σφιγκτήρ, *ῆρος*, *ὁ*, ein enges, den Leib zusammenschnürendes Kleid, LXX.

σύ-σφιγκτος, zusammengeschnürt, -gebunden, *τὸ συσφιγκτόν*, der Haken, LXX.

σύ-σφιγμα, *τό*, das Zusammengeschnürte, -gebundene, im plur. die Kette, LXX.

σύ-σφιγξις, *ἡ*, das Zusammenschnüren, Zusammen-, Festbinden; auch = *σύσφιγμα*, LXX.

συ-σφρᾱγίζω, zusiegeln, versiegeln, besiegeln, LXX., auch med.

συ-σχετήριον, *τό*, Einschluß, Behälter, Käfig, Stob. ecl. 1 p. 1082.

συ-σχηματίζω, mit, zugleich wonach bilden, gestalten, *τὶ πρός τι*, Arist. top. 6, 14; med. sich wonach bilden, richten, *ἡ κακία πρὸς ἑτέρους συσχηματιζομένη*, Plut. de virt. et vit. M.; — *ἀλλήλοις*, von den Gestirnen, eine Stellung gegen einander annehmen, S. Emp. adv. astrol. 33. 40.

συ-σχηματισμός, *ὁ*, die Stellung der Gestirne gegen einander, *ἀστέρων*, S. Emp. adv. astrol. 30.

συ-σχολάζω, mit, zugleich Muße haben, sie genießen, worauf verwenden, Sp.; Jemandes Mitschüler sein, *τινί*, Luc. lud. voc. 8.

συ-σχολαστής, *ὁ*, der mit Muße hat, bes. der Mitschüler, Strab. u. Plut.; s. Lob. Phryn. 401.

σύ-σχολος, mit, zugleich müßig, ruhig, *τὴν ψυχήν*, Stob.

συφακίζω, = *ὀπωρίζω*, Hesych.

σύφαξ, *ὁ*, = *γλεῦκος*.

σῦφαρ, *τό*, jede alte, runzelige Haut, Callim.; bes. die, welche die sich häutenden Schlangen und Insekten abstreifen, Luc. Herm. 79. — Auch die Haut auf der Milch, sonst *γραῦς*. — Als adj. = sehr alt, *σῦφαρ ἡνεῖται*, Lycophr. 793; *γέρων*, *ὑπεργέρων*, *ὁ λίαν γεγηρακώς*, E. M.

συφειός, *ὁ*, = *συφεός*, Od. 10, 389.

συφεός, *ὁ*, der Schweinstall, Schweinkofen, Od. 10, 238. 14, 13. 73; *συφεόνδε*, zum Schweinkofen hin, 10, 320.

συφετός, *ὁ*, = Vorigem, s. L. bei Poll. 9, 16, Bekker *συφεοί*.

συφεών, *ῶνος*, *ὁ*, sp. Form für *συφεός*, Agath.

συ-φορβιον, *τό*, Schweineheerde, Sauheerde, D. Hal. 1, 70.

συ-φορβός, *ὁ*, wie *ὑφορβός*, Schweinehirt, Sauhirt, Il. 21, 282 Od. 14, 504.

συφός, *ὁ*, = *συφεός*, Lycophr. 676.

σύφος, äol. = *σοφός*, E. M.

συχνάζω, häufig sein, häufig thun, kommen, Sp.

συχνάκις, adv., häufig, oftmals, Luc. Scyth. 2.

σύχνασμα, *τό*, das häufig Gethane, Poll. 6, 183.

συχνός, adv. *συχνῶς* (gew. von *συνεχής* durch Metathesis abgeleitet), 1) von der Zeit, anhaltend, während, ununterbrochen; *χρόνος*, Her. 8, 52; vgl. Plat. Phaed. 37 a; *συχνὸν ἐκεῖ διέτριψα χρόνον*, Phaedr. 227 a; *συχνῷ χρόνῳ ὕστερον*, Xen. An. 1, 8, 8, wie Plat. Gorg. 518 d. — 2) gew. häufig, reichlich; *οὐσία*, Ar. Plut. 754; zahlreich, viel, Her. *πόνοι*, 6, 108, *ἐν τῇ Χερσονήσῳ πόλιες συχναὶ ἔνεισι*, 6, 33, u. oft; Thuc. 4, 106 u. sonst; *συχνῶν γέμουσα κακῶν πολυτεία*, Plat. Rep. VIII, 544 c u. oft; *λόγος*, eine ununterbrochene, fortlaufende Rede, im Ggsz zu den kurzen Sätzen des Gespräches, Gorg. 519 d Theaet. 158 e Soph. 217 d; *τὸ πολίχνιον συχνὸν ποιεῖν*, das Städtchen volkreich machen, Rep. II, 370 d. — Adv. *συχνῶς*, auch *συχνῷ* = *πολλῷ*, z. B. *βελτίονα συχνῷ*, Plat. Legg. VI, 761 d; *νεώτερος ἐμοῦ καὶ συχνῷ*, Dem. 39, 27; u. *συχνόν*, wie *συχνὸν διαμαρτάνεις*, Plat. Phaedr. 257 c; Polit. 276 c; *συχνὸν ἀπ' ἀλλήλων*, in ununterbrochener Reihe Einer neben dem Andern, Xen. An. 1, 8, 10; auch *συχνά*, Plat. Phil. 59 b.

ΣΥΩ, Wurzelform von *σεύω*, w. m. s.

συ-ώδης, *ες*, schweinartig, -ähnlich, übh. schweinisch, säuisch, bes. gefräßig wie ein Schwein, Jac. Philostr. imagg. p. 511.

σφάγανον, *τό*, ein durch die Gramm. von *σφάζω* gemachtes Wort, um davon durch Buchstabenumsetzung *φάσγανον* abzuleiten.

σφαγεῖον, *τό*, 1) das Schlacht- od. Opferbecken, worin man das Blut des Opferthieres auffängt, Aesch. Ag. 1063. — 2) wie *σφάγιον*, das Schlacht-, Opferthier selbst, Eur. Troad. 742 El. 800.

σφαγεύς, *ὁ*, der Schlächter, Mörder; Eur. I. T. 623 Rhes. 254; Plat. Ep. VII, 336 c; Dem. 13, 32; — auch das Schlacht-, Mordschwert, Soph. Ai. 802; Opfermesser, Eur. Andr. 1135.

σφαγή, *ἡ*, 1) das Schlachten, Opfern, Morden, der Opfertod, Mord; *ἑστηκεν ἤδη μῆλα πρὸς σφαγάς*, Aesch. Ag. 1027; Eum. 178; *δίθηκτον ἐν σφαγαῖσι βάψασα ξίφος*, Prom. 865; Soph. El. 37 Trach. 570 u. oft, wie Eur., z. B. *αὐτόχειρι σφαγῇ λείψειν βίον*, Or. 945; auch plur., *σφαγαῖς ἐκπνεῦσαι βίον*, Hel. 141, u. oft, wie in Prosa: Thuc. 4, 48; Plat. Rep. III, 391 b u. oft; Isocr. 4, 114 u. sonst; *σφαγὰς ποιεῖν*, Dem. 19, 260 u. Sp.; auch das Mord-, Opferblut, *ἐκφυσιῶν ὀξεῖαν αἱματος σφαγήν*, Aesch. Ag. 1362. — 2) die Kehle, eigtl. der Raum zwischen den Schlüsselbeinen, wo man die Opferthiere zu schlachten pflegte, *κοινὸν μέρος αὐχένος καὶ στήθους*, Arist. H. A. 1, 14; vgl. Jac. Ach. Tat. 661; auch von Menschen, vgl. Poll. 2, 133. 165; so Thuc. 4, 48; wie man auch Aesch. Prom. 865 nehmen kann, *δίθηκτον ἐν σφαγαῖσι βάψασα ξίφος*; vgl. Eur. El. 1228.

σφαγία, *ἡ*, der Opfertag, eigtl. fem. von *σφάγιος*, sc. *ἡμέρα*, Hesych.

σφαγιάζω, Opferthiere schlachten, opfern; Ar. Av. 569, u. pass. ib. 570, wie *σφαγιασθείς* Her. 7, 180; gew. med., Her. 6, 76. 9, 61. 72; Xen. An.

Digitized by Google

4, 5, 4 u. oft; εἰς τὸν ποταμόν, so daß das Blut in den Fluß läuft, 4, 3, 18; Sp.

σφαγιασμός, ὁ, das Schlachten, Opfern; Eur. El. 200; Plut. Ages. 6.

σφαγιαστήριον, τό, = σφαγεῖον, Schol. Lycophr. 194.

σφαγίδιον, τό, dim. von σφαγίς, Suid. τὸ τῶν μαγείρων μαχαίριον.

σφαγίζω, = σφαγιάζω (?).

σφάγιον, τό, gew. im plur. τὰ σφάγια, das Schlacht-, Opferthier, Opfer; ἀνδρῶν τάδ' ἐστὶ σφάγια καὶ χρηστήρια θεοῖσιν ἕρδειν, Aesch. Spt. 212; Eum. 960; οὐ γὰρ σφάγια γίγνεται καλά, Spt. 879; Soph. Ai. 218; vgl. Her. 9, 61. 62; Eur. oft, z. B. σὴν παῖδ' Ἀχιλλεῖ σφάγιον θέσθαι, Hec. 111; τέμνειν σφάγια, Suppl. 1195; Ar. Th. 754; Thuc. 6, 69; Xen. An. 4, 3, 19 u. oft; ἐπὶ τῶν σφαγίων τοὺς ὅρκους ἐδίδοσαν ἀλλήλοις, Pol. 4, 17, 11. — Auch wie σφαγεῖον, Schlacht-, Opfergefäß.

σφάγιος, schlachtend, opfernd, überhaupt mordend, tödtend; μόρος, der Mord, Soph. Ant. 1277; ξίφη, Maneth. 1, 316; s. auch σφαγία u. σφάγιον.

σφαγίς, ἰδος, ἡ, Schlachtmesser, Opfermesser, Eur. El. 811. 1142; übh. Küchenmesser, Polyaen. 3, 9, 40.

σφαγίτης, ὁ, auch **σφαγῖτις**, ἡ, φλέψ, die Kehl-, Drosselader, Arist. H. A. 3, 3.

σφάγνος, ὁ, = σφάκος, φάσγανον 2, Theophr.

σφαδάζω (verwandt mit σπάω, σπαίρω? nach Draco u. E. M. σφαδάζω zu schr.), zucken, zappeln, den Leib mit Heftigkeit hin- und herwerfen, bes. mit Händen und Füßen um sich stoßen, schlagen, als Ausdruck des Schmerzes, Xen. Cyr. 7, 1, 37, von einem verwundeten Pferde, wie Pol. 34, 3, 5; als Ausdruck der Ungeduld, des Unwillens, der Leidenschaft, Aesch. Pers. 190; σὺ δὲ σφαδάζεις πῶλος ὡς εὐφορβίᾳ, Soph. frg. 727; dah. heftig verlangen, trachten, ἐπὶ τὴν μάχην, Plut. Caes. 42; — ausgelassen, muthwillig, unbändig sein, bes. im Vollgefühle der Gesundheit und Kraft, vgl. Ruhnk. Tim. p. 242.

σφαδαΐζω, = σφαδάζω, Draco.

σφαδανός, v. l. Iliad. 11, 165. 16, 372 statt σφεδανός, w. m. s.

σφάδασμα, τό, = Folgdm.

σφαδασμός, ὁ, das Zucken, Zappeln, jede heftige, bes. krampfhafte Bewegung des Körpers aus Schmerz, Unwillen, Ungeduld u. dgl., σφαδασμῶν τε καὶ ὀδυνῶν πλήρης Plat. Rep. IX, 579 e; VLL.

σφάζω, Il. 9, 467, Eur. Phoen. 1270 u. sonst bei Dichtern, auch ionisch so, Her. 5, 5, u. bei Sp., wie Plut. Cic. 48, in att. Prosa σφάττω, fut. σφάξω u. s. w., aor. poet. ἐσφάχθην, Pind. P. 11, 23, Eur. I. T. 177, Her. 5, 5, im Att. gew. ἐσφάγην, — schlachten; bei Hom. vom zahmen Hausvieh, dem eigentlichen Schlachtvieh, ἀεὶ μηλ' ἁδινὰ σφάζουσι, Od. 1, 92. 4, 320 u. oft; opfern, weil man sich dazu allein des Schlachtviehes bediente, bes. die Kehle des geschlachteten Opferthieres aufschneiden, um das Blut auslaufen zu lassen; u. übh. tödten, bes. mit dem Schwerte; Od. 3, 454; σφαχθεῖσα Ἰφιγένεια, Pind. P. 11, 23; πρὸς αὐτὸν τόνδε σὲ σφάξαι θέλω, Aesch. Ch. 891; πρὸς βωμῷ σφαγείς, Eum. 295; Soph. Ai. 231. 292; Eur. oft, σφάζε παρθένον δέρην, Or. 1199; σφάξαι κελεύσας θυγατέρα, Andr. 626; ἐκ γυναικὸς οἴχεται σφαγείς, I. T. 552; σφαγήσεται, Andr. 315; auch σφάττειν αἷμα, beim Schlachten oder Opfern Blut vergießen, Seidl. El. 92. 279; σφάττειν τε καὶ ἐκδείρειν, Plat. Euthyd. 301 c; σφάξας τὸν μάγειρον, ib. d; tödten, Xen. An. 4, 5, 16; ἑαυτήν, Cyr. 7, 3, 14.

σφαῖρα, ἡ, die Kugel, jeder kugelrunde Körper; bes. der Ball, der Spielball, σφαίρῃ ταὶν' ἄρ' ἔπαιζον, Od. 6, 100, σφαῖραν ῥίπτειν, ib. 115; ῥαπτή, Glauc. 1 (XII, 44); in Prosa, ὥσπερ σφαῖραν ἐκδεξάμενος τὸν λόγον, Plat. Euthyd. 277 b; δωδεκάσκυτος, Phaed. 110 b; übh. Kugel, τὸ κέντρον τῆς σφαίρας, Tim. Locr. 100 c; σφαῖραν περιστρόνευσεν ὀστεΐνην, Tim. 73 e. Auch die Erd- und Himmelskugel, u. der künstlich nachgebildete Globus, Sp., wie Plut. oft. — Bei den Faustfechtern eiserne Kugeln, die sie statt der gewöhnlichen Fechterhandschuhe, ἱμάντες, anbanden (vgl. ἐπισφαίριον); so Plat. ἀντὶ ἱμάντων σφαίρας ἂν περισδούμεθα, Legg. VIII, 830 b.

σφαιρεύς, ὁ, Benennung der erwachsenen Jünglinge in Sparta, vielleicht von der σφαῖρα der Faustkämpfer, Paus. 3, 14, 6.

σφαιρηδόν, adv., nach Art einer Kugel, eines Balles; ἦκε δέ μιν (κεφαλήν) σφαιρηδὸν ἑλιξάμενος, Il. 13, 204; Ep. ad. 131 (VI, 45); Arat. 531.

σφαιρίδιον, τό, dim. von σφαῖρα, Kügelchen, Bällchen.

σφαιρίζω, mit dem Balle spielen, Ball spielen, Plat. Theaet. 146 a u. Sp., wie Plut. adv. Stoic. 7; die verschiedenen Arten des Spiels beschreibt Antyll. Oribasii p. 122 ff.

σφαιρικός, 1) kugelrund. — 2) zur Kugel, zur Erd- od. Himmelskugel gehörig, sphärisch, Plut.

σφαιρίον, τό, dim. von σφαῖρα, Plat. Ep. II, 312 d; von den Atomen, Democr. bei Arist. de an. 1, 4; — eine kugelförmige Marke mit Bezeichnung des darauf zu erhaltenden Geschenks, D. Cass. 61, 18.

σφαιρισις, ἡ, das Ballspielen, Arist. rhet. 1, 11 u. Sp.

σφαίρισμα, τό, das Ballspiel, ein Schlag im Ballspiel, Eust.

σφαιρισμός, ὁ, = σφαίρισις, Artemid. 4, 69.

σφαιριστήριον, τό, Ballhaus, Ballplatz, Sp.

σφαιριστής, ὁ, der Ballspieler; ἔρως, Mel. 97 (V, 214); Antigon. Car. bei Ath. 548 b.

σφαιριστικός, zum Ballspielen gehörig, darin geübt, ὁ σφαιριστικός, ein geschickter Ballspieler; ἡ σφαιριστική, sc. τέχνη, die Kunst, Ball zu spielen, Geschicklichkeit im Ballspiele, Ath. I, 15 b.

σφαιρίστρα, ἡ, = σφαιριστήριον, Plut. X oratt. 4 p. 244.

σφαιρίτης, ὁ, fem. σφαιρῖτις, kugelähnlich, Sp.

σφαιρο-ειδής, ές, kugelartig, -förmig; Plat. Tim. 62 d 63 a; Xen. An. 5, 4, 12; Sp., wie Luc. V. H. 1, 10.

σφαιρο-μαχέω, 1) Ball spielen, Pol. 16, 21, 6. — 2) mit der σφαῖρα der Faustkämpfer ein Spielgefecht halten, Plat. Legg. VIII, 830 e.

σφαιρο-μαχία, ἡ, 1) das Ballspielen. — 2) das Spielgefecht mit der σφαῖρα der Faustkämpfer, Poll. 9, 103.

σφαιρό-μορφος, von Kugelgestalt, Sp.

σφαιρο-παικτέω, mit dem Ball spielen, Suid.

σφαιρο-παίκτης, ὁ, Ballspieler, Gloss.

σφαιρό-παικτον, τό, das Ballspiel (?).

σφαιρο-ποιέω, kugelrund machen, Kugeln machen; vom Pfau, ein Rad machen; Plut. u. a. Sp.

Digitized by Google

σφαιρο-ποιός, kugelrund machend, Kugeln, Bälle machend (?).

σφαῖρος, kugelrund, Empedocl. 24 bei M. Ant. 8, 41. 13, 3.

σφαιρόω, 1) abrunden, rund wie eine Kugel machen, pass. sich runden, rund sein, *στήθεα σ' ἐσφαίρωτο*, Theocr. 22, 46. — 2) eine Kugel, einen kugelrunden Ansatz, Knopf daraufsetzen, *ἀκόντια ἐσφαιρωμένα*, Spieße mit einem runden Knopfe statt der Spitze versehen, Xen. Equit. 8, 10; Ggstz *λελογχωμένα*, Arist. eth. 3, 1; *γρόσφοι ἐσφαιρωμένοι*, Pol. 10, 20, 3; *σιδήρια*, D. Cass. 71, 29.

σφαίρωμα, *τό*, jeder zugerundete Körper, insbes. im plur. — a) die runden Gewichte od. Gegengewichte in der Waagschaale, Aristot. mechan. 20. — b) die Hinterbacken; Sext. Emp. pyrrh. 2, 211; Schol. Ar. Pax 1239.

σφαιρών, *ῶνος*, *ὁ*, ein rundes Fischernetz, Opp. Hal. 3, 83.

σφαίρωσις, *ἡ*, die kugelförmige Rundung, Paul. Aeg.

σφαιρωτήρ, *ῆρος*, *ὁ*, ein lederner Riemen, die Schuhe zu schnüren, wozu das Leder rund im Kreise ausgeschnitten sein soll, LXX.

σφαιρωτός, zugerundet, vorn mit Kugeln, runden Knöpfen besetzt, *ἀκόντια* Xen. de re equ. 8, 10, s. *σφαιρόω*.

σφακελίας, *ὁ*, der mit einer Entzündung, dem kalten Brande behaftet ist, daran leidet, Medic.

σφακελίζω, bei den Attikern gew. *σφακελίζομαι*, an einer Entzündung leiden, den Beinfraß, den kalten Brand haben, wegfaulen; *ἐσφακέλισέ τε τὸ ὀστέον καὶ ὁ μηρὸς ἐσάπη*, Her. 3, 66; *σφακελίσαντος τοῦ μηροῦ καὶ σαπέντος*, 6, 136; Plat. Tim. 74 b 84 b; auch von der Wirkung heftiger Kälte, erfrieren, D. Hal. epit. 12, 8. — Von Bäumen = brandig sein, Theophr. — Uebh. heftigen Schmerz empfinden, sich unruhig hin- u. herwerfen, sich krampfhaft bewegen, wie *σφαδάζω*, Sp.

σφακελισμός, *ὁ*, = Folgdm, Sp.

σφάκελος, *ὁ*, Entzündung der fleischigen Theile des Leibes, kalter Brand, wie *γάγγραινα*. Auch Frostschaden, Erfrieren der Glieder; der Brand der Bäume; übtr. heftiger Schmerz, u. das Aeußern desselben durch Zucken und krampfhafte Bewegung, Medic.; so auch *ὑπό μ' αὖ σφάκελος καὶ φρενοπληγὶς μανίαι θάλπουσι*, Aesch. Prom. 880; auch *ἀνέμων σφ.*, der gewaltige Andrang der Stürme, 1047.

σφάκος, *ὁ*, gelber Salbei, salvia pomifera; Ar. Thesm. 486; Theophr. — Ein langhaariges Baummoos, bes. an den Eichen, auch *σφάγνος*, *φάσκον* u. *φάσγανον*, vielleicht usnea.

σφάκτης, *ὁ*, Schlächter, Mörder (?).

σφακτός, geschlachtet, gemordet, *σφακτὰν θαῖτα* Eur. Hec. 1077.

σφάκτρια, *ἡ*, fem. zu *σφάκτης*, auch die Opferpriesterinn, Jac. A. P. p. 594, Suid.

σφάκτρον, *τό*, Zoll für geschlachtetes Opfervieh, Poll. 10, 97.

σφακ-ώδης, *ες*, salbeiartig, reich an Salbei, Hesych.

σφάλαξ, *ὁ*, der Stechdorn, Gloss.

σφαλάσσω, stechen, ritzen, Hesych.

σφαλερό-νηκτος, gefährlich zum Schwimmen, *ποταμός*, Poll. 3, 103.

σφαλερός, was leicht zum Fallen, Ausgleiten bringt, schlüpfrig, u. übertr., leicht zu einem Fehler bringend, verführerisch, betrüglich, *σφαλερὸς ἡγεμὼν θρασύς*, Eur. Suppl. 508; u. adv., I. A. 600; Her. im superl., 7, 16, 1; *σφαλερὰ γράμματα*, Plat. Legg. VII, 810 b; bah. = gefährlich, *καὶ φοβερόν*, Rep. V, 450 e, u. öfter; Ggstz von *χρήσιμος*, Thuc. 4, 62; — fallend, wankend, Aesch. Eum. 349; *σφαλερὸν πύργου ὄδμα*, Soph. Ai. 159; *ἕξις σφαλερὰ πρὸς ὑγίειαν*, Plat. Rep. III, 404 a; *μέχρις ἐπὶ σφαλεροῦ ζωροπότου γόνατος*, Apollnds 1 (XI, 25); unzuverlässig, *σύμμαχος*, Dem. 1, 7.

σφαλίζω, Hesych. führt *ἐσφάλιξεν* an u. erkl. *ἔδησεν*, *σφαλὸς γὰρ ὁ δεσμός*.

σφαλλός, *ὁ*, auch *σφαλός* (vielleicht verwandt mit *σφῖλος*), 1) eine runde bleierne Scheibe mit einem Ringe, um einen Riemen daran zu knüpfen, an welchem man sie bei Wettkämpfen über dem Kopfe schwang u. schleuderte, also eine Art *δίσκος*. — 2) in den Gefängnissen ein runder Block mit zwei Löchern, durch welche die Füße der Sträflinge gesteckt wurden, ein Fußblock, Poll. 8, 72, Hesych.

σφάλλω, aor. *σφῆλας* Thuc. 5, 16, perf. *ἐσφαλκέναι* Pol. 8, 11, — fällen, zum Fallen bringen, zu Boden werfen, *οὔτ' Ὀδυσεὺς δύνατο σφῆλαι οὔδεϊ τε πελάσσαι*, Il. 23, 719; bes. fällen = erlegen, tödten; *οὐδ' ἄρα μιν σφῆλεν βέλος*, Od. 17, 464; *ὃς Ἕκτορ' ἔσφαλε*, Pind. Ol. 2, 81; *βίᾳ δὲ καὶ μεγάλαυχον ἔσφαλεν ἐν χρόνῳ*, P. 8, 15, vgl. I. 3, 53; Ggstz *κατορθόω*, Soph. El. 408; *δεῖναὶ τύχαι σφάλλουσι δόμους*, Eur. Med. 198; sp. D., *σφάλλομαι ἀκρήτῳ μεμεθυσμένος*, M. Arg. 17 (XI, 26); *τὸν ἀναβάτην*, vom Pferde gesagt, Xen. de re equ. 3, 9; — übh. in Schaden, Unglück bringen, pass. in Schaden, Unglück kommen, Unglück haben, *εἰ σφαλήσεται*, Soph. Trach. 716; *ταρβεῖν τὸν εὖ πράσσοντα μὴ σφαλῇ ποτε*, 296; auch *τινός*, zum Unglück beraubt werden, *ἀνδρὸς τοῦδέ γ' εἰ σφαλήσεται Ἑλλάς*, 1103; ähnlich *γάμου ἐσφάλης*, Eur. Or. 1078, vgl. Med. 1010; *εἰ τοῦδε σφάλλοιντο*, Thuc. 5, 110; eine Niederlage erleiden, Her. 7, 168; auch zweifelhaft, ungewiß, verlegen machen, 7, 142, neben *συγχέω*; *ὑπὸ νόσων ἢ ὑπὸ ἐρώτων ἐσφαλμένον*, beschädigt, Plat. Rep. III, 396 d, vgl. Legg. VI, 769 c; *εἰ σφαλείημέν τι*, Thuc. 6, 11, u. öfter; Sp., *τῶν κατὰ πόλεμον κινδύνων τοὺς πλείους καὶ κατὰ γῆν καὶ κατὰ θάλατταν σφάλλουσιν αἱ τῶν τόπων διαφοραί* Pol. 5, 21, 6, *σφῆλαι καὶ ἡττῆσαι τοὺς Ἕλληνας* 40, 5, 9, *τοῖς ὅλοις σφαλῆναι* 1, 43, 8, u. sonst; — in Irrthum bringen, verleiten, täuschen, Soph. Ai. 447; *Μοίρας δολίῳ σφήλαντι τέχνῃ*, Eur. Alc. 35; pass. sich täuschen, irren, fehlen, *ἢ καὶ πατήρ τι σφάλλεται βουλευμάτων*, Aesch. Eum. 682; *ἐν τοῖς δικασταῖς κοὐκ ἐμοὶ τόδ' ἐσφάλη*, Soph. Ai. 1115; *καὶ μάντις ἂν ἄριστος ἐσφάλλου πάλαι*; El. 1473; *τῷ νέῳ ἐσφαλμένοι*, Eur. Herc. Fur. 75; *ἔν τινι*, Her. 7, 50, 1; *τὸ ὑπερπίνειν καὶ σώματα καὶ γνώμας σφάλλειν*, Xen. Cyr. 8, 8, 10; *μὴ πολλάκις ἐν τῇ σκέψει σφήλῃ ἐξαπατήσας*, Plat. Prot. 361 d; *εἴ τι ἐν τοῖς λόγοις σφαλλόμεθα*, Gorg. 461 d; *ὅσα διανοίᾳ σφαλλόμεθα*, Soph. 229 c; u. c. gen., *οὐκ ἐσφάλτας τῆς ἀληθείας*, Crat. 436 c; Rep. V, 251 a u. Sp.; *σφαλοῦνται* Xen. Conv. 2, 26 ist passiv.; ein aor. II. med. ist nirgends sicher nachzuweisen.

σφάλμα, *τό*, der Fall, Fehltritt; *σφάλματα ἕξ*

Digitized by Google

ὀλίγου πεσών, Antiphil. 35 (VII, 634); — dah. a) Unglück, Schaden, Nachtheil, Niederlage; Her. 1, 207. 7, 6; σφάλματα ποιοῦντες ἐν τοῖς πελάγεσιν, Plat. Polit. 298 b; Thuc. 5, 14. — b) Irrthum, Fehler, Vergehen; Eur. Suppl. 416; Plat. Theaet. 167 e.

σφαλμάω, = σφάλλομαι, Pol. 35, 5, 2, vom Pferde, οὐ μὴν ὁλοσχερῶς ἐσφάλμησεν; Hesych., der es durch σκιρτάω, σφαδάζω erklärt.

σφαλός, ὁ, ſ. σφαλλός.

σφάλτης, ὁ, der zum Fallen bringt, umwirft, Lycophr. 207.

σφαλτάδης, ες, = ἀσφαλτώδης.

σφάνιον, τό, ein kleines Bett, Hesych.

σφαραγάω, = σμαραγέω, 1) im med. praſſeln, rauſchen, ziſchen, σφαραγεῦντο δέ οἱ πυρὶ ῥίζαι ὀφθαλμοῦ, Od. 9, 390, es ziſchte die Wurzel des Auges von dem Feuer, als Odyſſeus dem Kyklopen das Auge mit dem glühenden Schafte ausbrannte. — 2) wie σπαργάω, ſtrotzen, voll ſein, οὖθατα σφαραγεῦντο, Od. 9, 440.

σφαραγίζω, lärmend herbeiführen, mit Geräuſch aufregen, ἐνοσίν τε κόνιν τε, Hes. Th. 706; Hesych. erkl. μετὰ ψόφου δονεῖν.

σφάραγος, ὁ, jedes Rauſchen, Lärmen, Geräuſch, Gebraus, Gezisch, Gepraſſel, ſcheint mit σμαραγέω zuſammenzuhangen.

σφάττω, bei den Attikern gebräuchlicheres praes. ſtatt σφάζω (w. m. ſ.); σφάσσω ſcheint nie gebraucht zu ſein, Lob. Phryn. 241.

σφέ, ion. u. poet. acc. plur. masc. u. fem. zu σφεῖς, immer enklitiſch; Il. 19, 256; Her. u. Tragg.; Ζεύς σφε κάνοι κεραυνῷ, Aesch. Spt. 612, vgl. 741 Suppl. 502; für αὐτάς Spt. 846; in den übrigen Stellen des Hom., Od. 8, 271. 21, 192. 206, wie Hes. Sc. 62, acc. dual., wie durch Verkürzung aus σφώ entſtanden. — Bei den Tragg. u. sp. D. auch für den sing., für αὐτόν Aesch. Spt. 451. 597 Pers. 194 Eum. 225, für αὐτήν 580 Soph. O. R. 780 Phil. 200, Valck. Eur. Hipp. 1253; ſo auch Her. 3, 52. 53; vgl. Thom. Mag. p. 825.

σφεδανός (mit σφοδρός zuſammenhangend), eifrig, heftig, ungeſtüm, gewaltſam; Hom. nur adverbial, σφεδανὸν κελεύω, Il. 11, 165. 16, 372, ὁ δὲ σφεδανὸν ἔφεπ' ἐγχεῖ, 21, 542; sp. D., γάνυσε λέοντος Antp. Sid. 27 (VI, 219), κάρηνον Nic. Th. 642, wo es τραχύ, σκληρὸν ἢ σφιγκτόν erklärt wird. — Die Ableitung des Wortes war ſchon den Alten unſicher, die deshalb σφαδανόν, wie von σφαδάζω, od. σφεδανῶν = φονεύων, auch getrennt σφε δανῶν ſchreiben wollten.

σφεῖς, σφέα, äol. auch σφές, pronom. person. der dritten Perſon, ſie; Hom. hat den gen. σφέων, der einſylbig zu ſprechen und auch enklitiſch gebraucht iſt, ἐκ γάρ σφεων φρένας εἵλετο Παλλὰς Ἀθήνη, Il. 18, 311, u. öfter; die zuſammengezogene Form findet ſich in der Vrbdg σφῶν αὐτῶν, 12, 155. 19, 302; σφείων 4, 535. 5, 626. 13, 148. 688, in der Vrbdg ὅσαν ἀπὸ σφείων; ſonſt gew. σφῶν, Tragg. u. in Proſa; — dat. σφίσι, auch enkl., Hom. u. Folgde; dafür ion. u. poet. σφί u. σφίν, Hom. oft; Aesch. Prom. 252 Spt. 909 u. öfter, u. a. Tragg., immer enkl.; nur Her. 7, 149 orthotonirt; das ε wird auch elidirt, αὐτὸς δέ σφ' ἀγόρευε, Il. 8, 4, vgl. 14, 304, öfter; äol. u. dor. auch φιν u. ψιν; — accus. σφέας, einſylbig zu leſen 2, 96 u. öfter, beſ. überall, wo es enkl. iſt, μάλα γάρ σφεας ὦκ' ἐλέλιξεν, 17, 278, u. ἐπεί σφεας ὕπνος ἀνῆκεν, Od. 24, 440; ſelten eine kurze Sylbe bildend u. dann σφας zu ſchreiben, Il. 5, 567 μέγα δέ σφας ἀποσφήλειε πόνοιο, wie Parmenid. 12; aber orthotonirt iſt es auch bei Hom. zweiſylbig, σφέας αὐτούς, Il. 12, 43. 86 Od. 12, 225; καὶ σφέας ὤΐσθην τοὺς ἔμμεναι, 16, 475, vgl. 23, 66; dah. ſcheint 8, 480. 13, 276 die einſylbig zu leſende enklitiſche Form vorzuziehen; σφείας ſteht Od. 13, 213 (ſollte σφεῖας accentuirt ſein); äol. u. dor. auch ψέ. — Sehr ſelten iſt der Gebrauch von σφιν für οἱ als dat. sing., H. h. 18, 19. 30, 9, Aesch. Pers. 756, Soph. O. C. 1490, vgl. Reiſig enarr. p. 181, Lob. Soph. Ai. 801; Od. 15, 523 wird richtiger auf alle Freier bezogen, wie Hes. Sc. 113 auf Ares u. Kyknos. Vgl. noch Buttm. Lexil. I p. 60, wo ἐμίν, τίν, ἵν als Analogieen dafür angeführt werden. — Σφε ſ. oben beſonders. — Eigenthümlich iſt der Gebrauch für die zweite Perſon, βουλεύοιτε μετὰ σφίσιν ſtatt μεθ' ὑμῖν, Il. 10, 398, wo aber Bekker βουλεύουσιν lieſ't; vgl. noch Hes. O. 56 u. Ap. Rh. 2, 1277; in ſpäterer Proſa für die erſte Perſon, vgl. Luc. Soloec. 8 u. ſ. Wolf prol. p. CCXLVII. Vgl. σφέτερος u. ἑός.

σφῆλαι, τό, 1) Schemel, Fußbank, Od. 18, 394, plur. σφέλα, 17, 231. — 2) ein ausgehöhlter hölzerner Block, Etwas hinein zu ſtecken, bei uns ein Stuhl genannt, Nic. Ther. 644, ἢ σφέλᾳ ἢ ὄλμῳ. — Ueber die Ableitung vgl. Buttm. Lexil. II p. 163.

σφῆλμα, τό, die Blüthe der Steineiche, πρῖνος, Hesych.

σφενδάμνινος, von Rüſtern-, Ahornholz, τράπεζαι, Cratin. bei Ath. II, 49 a; dah. hart, feſt, wie unſer hahnbüchen, hagebüchen, Ar. Ach. 181, wo der Schol. zu vgl.

σφένδαμνος, ἡ, Rüſter, Ahorn, acer; Theophr. u. A.; Schol. Ar. Ach. 181 u. Suid.

σφενδικίζω, = σφενδονίζω, σφενδονάω, Luc. Pseudol. 24.

σφενδονάω, ion. σφενδονέω, 1) ſchleudern, mit der Schleuder werfen, Xen. An. 3, 3, 7. 15 u. Sp. — 2) wie eine Schleuder drehen, ſchwingen, werfen; ἐκ κλιμάκων ἐσφενδονᾶτο χωρὶς ἀλλήλων μέλη Eur. Phoen. 1190; Suppl. 715.

σφενδόνη, ἡ, 1) die Schleuder, lat. funda, ein Zeug- od. Lederſtreifen, in der Mitte breit, mit zwei ſchmalen Enden; Il. 13, 600 χεῖρα ξυνέδησεν ἐϋστρόφῳ οἷός ἀώτῳ, σφενδόνῃ, zum Verbinden der verwundeten Hand gebraucht; Aesch. Ag. 982; ἐκβόλος, Eur. Phoen. 1149; ſo nennen Ar. Nub. 1109 die Wolken ihre Geſchoſſe, Hagel u. Schnee; σφενδόναις ἀμιλλᾶσθαι, Plat. Legg. VIII, 834 a; Thuc. 4, 32; Xen. u. A.; wegen der Aehnlichkeit — a) eine Binde, ein Verband um ein verwundetes Glied, Hippocr.; — b) eine vorn breite weibliche Kopfbinde, Poll. 5, 96; u. eine Binde der Frauen um die Schaamtheile, Hippocr., Galen.; — c) eine Art Reiſecharte in Riemenform, wie die Peutingerſche Tafel, Mannert. Geogr. I p. 201. — 2) das Schleudern, Wegwerfen; — u. der geſchleuderte Körper. — 3) Wegen Aehnlichkeit mit der Vertiefung, in welcher der Schleuderſtein liegt, auch am Ringe die Vertiefung, in welcher der Stein ſitzt, der Ringkaſten, pala annuli, τύποι σφενδόνης χρυσηλάτου Eur. Hipp. 862; auch die ganze Faſſung des Ringes, ſ. Valck. zu der Stelle, Ruhnk. Tim. 244, Schäf. Long.

Digitized by Google

413; *στρέψαι ἔξω τὴν σφενδόνην*, Plat. Rep. II, 360 a.

σφενδονηδόν, adv., nach Art, von Geſtalt einer Schleuder, E. M.

σφενδόνησις, ἡ, das Schleudern, Werfen mit der Schleuder, Plat. Legg. VII, 794 c.

σφενδονήτης, ὁ, der Schleuderer; Her. 7, 158; Thuc. 4, 100. 6, 22; Plat. Critia 119 b; Folgde, wie Pol. 5, 52, 5.

σφενδονητικός, zum Schleuderer, zum Schleudern gehörig, geſchickt, Sp.; ἡ *σφενδονητική*, sc. *τέχνη*, die Kunſt zu ſchleudern, Plat. Lach. 193 b.

σφενδονίζω, = *σφενδονάω*, LXX.

σφενδονιστής, ὁ, = Folgdm, LXX.

σφενδονίτης, ὁ, = *σφενδονήτης*, wohl f. L.

σφενδονο-ειδής, ές, ſchleuderförmig, Sp.

σφέος, ep. Nebenform ſtatt *σφός*, *σφέτερος*, Ap. Rh. *ἐπὶ σφέα*, sc. *δώματα*, 1, 172.

σφέῃς, äol. u. dor. = *σφεῖς*.

σφετερίζω, eben ſo häufig med. *σφετερίζομαι*, in einer anapäſt. Stelle Aesch. Suppl. 39 *σφετερισάμενος*, Etwas zu dem Seinigen machen, ſich zueignen, anmaßen, Etwas als ſein Eigenthum brauchen; *ἐὰν ἐσμοὺς ἀλλοτρίους σφετερίζῃ τις*, Plat. Legg. VIII, 843 d; *σφετερίσασθαι τὸ ναῦλον*, Dem. 32, 2, vgl. 18, 71; Folgde; auch = durch Kauf erwerben, *οἱ μεγάλων ὠνησάμενοι χρημάτων ἐσφετερίσαντο*, Pol. 4, 50, 3; beſ. ein Gemeingut ſich zueignen, öffentliches Gut als eignes verwenden, *ἵνα σφετερίσαιτο τὴν ἀρχήν*, Plat. Ep. VII, 333 c; Xen. Hell. 5, 1, 36.

σφετερισμός, ὁ, das ſich zu eigen Machen, ſich Aneignen, beſ. Verbrauch öffentliches Gutes, als wäre es eignes, Arist. rhet. 1, 13 u. Sp.

σφετεριστής, ὁ, der ſich öffentliches, fremdes Gut anmaßt u. als ſein eignes braucht, Arist. pol. 5, 11.

σφέτερος, 1) poſſeſſives adj. der dritten Perſ. plur., vom Pronomen *σφεῖς*, ihr, ihrig; *ἄστυ σφέτερον*, Il. 17, 287. 419 u. öfter; Pind., Tragg.; u. in Proſa, *περαίνουσι τὸ σφέτερον αὐτῶν ἕκαστοι*, Plat. Soph. 243 a, doch im Att. ſelten. — 2) adj. der dritten Perſon sing., ſein, ſeinig; Hes. Sc. 90; Pind. Ol. 13, 61 P. 4, 83 I. 5, 33 u. öfter; Aesch. Ag. 738; Pol. 4, 61, 5. — Ungewöhnlich als adj. der zweiten Perſon, euer, euer eigen, ſtatt *ὑμέτερος*, Hes. O. 2, Ap. Rh. 4, 1327; vgl. Wolf proleg. p. CCXLIX; — u. der erſten Perſon sing., mein, = *ἐμός*, Theocr. 25, 163; — wie der zweiten Perſon, = *σός*, 22, 67; — u. ſtatt *ἡμέτερος*, unſer, Pol. 2, 31, 6; ſ. Schneid. Xen. Cyr. 6, 1, 10. — Vgl. *σφός*.

σφήκειον, τό, eine Art *φαλάγγιον*, eine weſpenähnliche giftige Spinne, Nic. Th. 738.

σφήκειος, von der Weſpe, weſpenähnlich (?).

σφηκιά, ἡ, Weſpenneſt; Soph. frg. 856; Eur. Cycl. 473; Ar. Vesp. 224 u. öfter; Plut. ſetzt de am. mult. p. 296 dem *ἐσμὸς φίλων* entgegen *ἐχθρῶν σφηκιάς*. — *Σφηκίαι*, Pherecr. bei Phot., wird *τὰ μικρὰ καὶ εἰς ὀξὺ συνηγμένα ξύλα* erkl. u. von Mein. von *σφηκίας* abgeleitet, = *σφηκώδης*.

σφήκιον, τό, die Wachszelle der Weſpen; Arist. H. A. 9, 41; Ael. H. A. 4, 39.

σφηκίσκος, ὁ, ein langes, dem Weſpenſtachel ähnlich zugeſpitztes Holz, Spitzpfahl; Ar. Plut. 301, wo der Schol. zu vgl.; Pol. 5, 89, 6; übh. Bauholz, bei Nic. ar. 2, 16 von einem Körper = *σφηνίσκος*, *οὗ πάντα τὰ διαστήματα ἄνισα ἀλλήλοις*.

σφηκισμός, ὁ, ein dem Geſumſe der Weſpen ähnlicher Ton auf der Flöte, Hesych.

σφηκίωσις, ἡ, = *σφηκιά*, Hesych., zw.

σφηκο-ειδής, ές, weſpenartig, weſpenähnlich, beſ. von Menſchen, die wie die Weſpen eine übermäßig ſchlanke Taille od. einen dünnen Unterleib haben, übh. ſchmächtig, hager. S. auch *σφηκώδης*.

σφηκός, ὁ, ſoll Soph. frg. 27 ſtatt *σφηκοειδής* gebraucht haben, Phot.

σφηκόω, eng, feſt zuſammenſchnüren, -ziehen, nach der Geſtalt der Weſpen, die in der Mitte des Leibes wie zuſammengeſchnürt ausſehen; übh. feſt-, zuſammenbinden, *πλοχμοὶ δ' οἱ χρυσῷ τε καὶ ἀργύρῳ ἐσφήκωντο*, Il. 17, 52, die Haarflechten waren mit Gold u. Silber zuſammengefaßt; *καλύμματα ἐσφηκωμένα*, Anacr. 66, 1; *δειρὴν ἐσφήκωται*, er iſt am Halſe eng, hat einen engen Hals, Nic. Ther. 289; feſtmachen, zumachen, *αἱ θυρίδες εὖ καὶ καλῶς ἐσφηκωμέναι ἐνδοθεν καὶ ἔξωθεν*, Aristid.

σφηκ-ώδης, ες, gfgs. ſtatt *σφηκοειδής*; Ar. Plut. 561, *καὶ ἰσχνοί*; *στίχος σφηκώδης*, ein weſpenförmiger Vers, dem in der Mitte eine Zeit fehlt, ſ. Buttm. Schol. Od. 10, 60.

σφήκωμα, τό, 1) das Zuſammengeſchnürte, Feſtgebundene, das Band zum Feſtbinden, Medic., VLL.; ſpäter *σπαρτίον*, ſ. B. A. 64. — 2) am Helme der Ort, wo der Helmbuſch befeſtigt wird, Soph. frg. 314 bei Schol. Ap. Rh. 3, 1371, v. l. *σφήνωμα*; — dah. auch der Helm ſelbſt, Ar. Pax 1182; Valck. Phoen. 674. — Vgl. noch Nicom. arithm. 2, 26, wo ein geometriſcher Körper ſo benannt iſt, von der Aehnlichkeit mit dem Einſchnitt einer Weſpe.

σφηκών, ῶνος, ὁ, Weſpenneſt, Arist. H. A. 9, 41, bei Bekk. *σφηκωνεῖς*.

σφηλός, leicht zu bewegen, zu erſchüttern, Hesych.

σφήν, *σφηνός*, ὁ, der Keil, Aesch. Prom. 64; — alles Keilförmige, Ar. Ran. 800; Nicom. arithm. 2, 16 führt *τεκτονικοί*, *οἰκοδομικοί*, *χαλκευτικοί* an, u. erkl. ſie ausführlicher; auch ein Marterwerkzeug, Plut. an vit. suff. 2.

σφηνάριον, τό, dim. vom Vorigen, Hesych.

σφηνεύς, ὁ, ein Meerfiſch, eine Art mugil, wahrſcheinlich wegen ſeiner keilförmigen Geſtalt, Ath. VI, 307 b.

σφηνίσκος, ὁ, dim. von *σφήν*, Nic. ar. 2, 16.

σφηνο-ειδής, ές, keilförmig, Sp.

σφηνο-κέφαλος, mit kegelförmigem Kopfe, ſpitzköpfig, Strab. 2, 1, 9.

σφηνο-πώγων, ωνος, ὁ, mit keilförmigem Bart, ſpitzbärtig, wie Hermes auf alten Kunſtwerken dargeſtellt wird, dah. Beiwort deſſelben, Artemid. 2, 42, der Spitzbart; in der Comödie treten die Greiſe ſo auf, Luc. ep. saturn. 40, Poll. 4, 145, vgl. 138.

σφηνόω, mit Keilen verbinden, verkeilen, zuſammenkeilen; Pol. *εἰς τούτων τὸ μέσον ἐσφήνωτο πτερύγια τρία ξύλινα*, 22, 9, 4; auch *κλίνη χρυσῷ ἐσφηνωμένη*, Luc. Asin. 53; verſperren, *πρόθυρον*, Rufin. 27 (v, 41); martern, Plut. an vit. suff. 2.

σφήνωμα, τό, das Gekeilte, Eingekeilte, Sp.

σφήνωσις, ἡ, das Spalten oder Befeſtigen mit einem Keile, auch Einzwängen, Verſperren, Hippocr. u. Sp.

σφήξ, *σφηκός*, ὁ, die Weſpe, vespa; Il. 12,

Digitized by Google

167. 16, 259; Her. 2, 92, u. ſ. f.; Ar. Ach. 829 u. öfter; Plat. Phaed. 82 b; Arist. H. A. 9, 41 u. A.; bei Nic. arithm. 2, 16 *ὄγκος ὁ τῶν σφηκῶν u. ἡ τοῦ σφηκὸς ἐντομή.*

σφι, σφιν, ſ. *σφεῖς.*

σφιγγία, *ἡ,* Geiz, Knickerei, Sirach.

σφιγγίον, *τό,* Schnur, Band, beſ. Arm-, Halsband, Luc. pro merc. cond. 1.

σφιγγό-πους, *ποδος,* ſphinxfüßig, mit Sphinxfüßen, *κλίνη* Callix. bei Ath. 197 a.

σφίγγω, ſchnüren, zwängen, würgen, zuſammenbinden, -ziehen, Aesch. Prom. 58; übh. einengen, einſperren, Plat. Tim. 58 a; *σφιγχθεὶς δράκοντι,* Gaet. 4 (VI, 331); *πύλας σφίγξασα,* Agath. 8 (V, 294); *ἐσφιγμένοι,* Luc. musc. enc. 3; *τὰ δράγματα,* Garben binden, Theocr. 10, 44.

σφιγκτήρ, *ῆρος,* *ὁ,* 1) das was zuſchnürt, zubindet, womit man ſchnürt, bindet, Schnur, Band, beſ. Arm- u. Kopfband, *κόμης* Antp. Sid. 21 (VI, 206). — 2) der runde Muskel an der Oeffnung des Afters zum Verſchließen deſſelben, Strat. 6 (XII, 7). — 3) bei den Tarentinern eine Art Rock, *χιτών,* der mit einer Schnur zugezogen wurde, Hesych.

σφίγκτης, *ὁ,* = *κίναιδος,* von *σφιγκτήρ* 2 benannt, Cratin. bei Phot.

σφιγκτός, adj. verb. von *σφίγγω,* zugeſchnürt, feſtgebunden, Sp.; *θάνατος,* der Tod durch Erwürgung, Eust. ad D. Per. 369.

σφίγκτωρ, *ορος,* *ὁ,* p. ſtatt *σφιγκτήρ, γενύων* Maec. 6 (VI, 233).

σφίγμα, *τό,* 1) das Zugeſchnürte, Feſtgebundene. — 2) das Schnüren, Drücken, Preſſen, Reiben an Maſchinen, Math. vett.

σφιγμός, *ὁ,* = *σφίγξις,* Math. vett.

σφίγξις, *ἡ,* das Zuſammenſchnüren, -binden, das An-, Feſtbinden, Ael. H. A. 8, 18.

σφίδη, *ἡ,* der Darm, die Darmſaite, fides.

σφικάω, ſumſen, ſurren, von den Mücken, Valck. ad Ammon. p. 231.

σφογγιά, *ἡ,* auch *σφογγία* betont, att. ſtatt *σπογγιά.*

σφόγγιον, *τό,* att. ſtatt *σπόγγιον,* ſ. Elmsl. Ar. Ach. 463 u. Pierſ. Moer. p. 360.

σφόγγος, *ὁ,* att. ſtatt *σπόγγος,* Lob. Phryn. p. 113; davon das lat. fungus.

σφόδρα, adv., eigtl. neutr. plur. von *σφοδρός,* ſehr, heftig; *ἱμείρει, πείθει,* Soph. El. 1042 Ai. 150; öfter in Proſa: Her. 9, 17; *εἰ μέλλει σφόδρα ἄδικος εἶναι,* Plat. Rep. II, 361 a; *σφόδρα γε,* in Antworten, nachdrücklich bejahend, Plat.; öfter *τὸ σφόδρα,* Phil. 45 c Conv. 210 b.

σφοδρός, heftig, eifrig, ungeſtüm; Hom. hat nur das adv., *μάλα σφοδρῶς ἐλάαν,* Od. 12, 124; öfter in att. Proſa: *τὸ σφοδρὸν μῖσος,* Thuc. 1, 103; *ἔνδεια,* Xen. An. 1, 10, 18; auch *ὑπηρέται,* Cyr. 2, 1, 31; *ἀνὴρ σφοδρὸς καὶ νέος,* Plat. Legg. VIII, 839 b; *ὡς σφοδρὸς ἐφ' ὅτι ὁρμήσειε,* Apol. 21 a; *καὶ φιλότιμος,* 23 e; *καὶ πυκναὶ ἐπιθυμίαι,* Rep. IX, 573 e; *διὰ τὴν σφοδροτέραν τοῦ δέοντος ἐπιθυμίαν,* Polit. 308 a; adv., *σφοδρῶς διαβάλλειν,* Apol. 23 e; Folgde.

σφοδρότης, *ητος,* *ἡ,* Heftigkeit, Raſchheit, Hitze, Ungeſtüm, im Handeln und Reden; Plat. Polit. 306 e; plur., Legg. V, 733 b; Sp.

σφοδρύνω, heftig, hitzig machen, pass. *σφοδρύνομαι,* heftig, ungeſtüm ſein, werden, Aesch. Prom. 1013, *τινί,* worauf trotzen, u. Sp.

σφονδύλιον, *τό,* ein Kraut, Nic. Th. 948.

σφονδύλη, *ἡ,* att. ſtatt *σπονδύλη,* ein unter der Erde lebendes, alle Wurzeln beſchädigendes Inſect, das, wenn es verfolgt wird, einen Geſtank von ſich giebt, ein Erdkäfer; Ar. Pax 1043; Theophr.; vgl. Lob. Phryn. 113.

σφονδύλιον, *τό,* = *σφονδύλειον,* Diosc.

σφονδύλιον, *τό,* dim. von *σφόνδυλος* (?).

σφονδύλιος, *ὁ,* wie *σφόνδυλος,* der Wirbel des Rückgrats; Il. 20, 483 *μυελὸς σφονδυλίων*; vgl. Poll. 2, 130.

σφονδυλο-δίνητος, mit dem Wirbel auf der Spindel gedreht, *νῆμα* Philp. 18 (VI, 247).

σφονδυλόεις, *εσσα,* *εν,* aus Wirbeln beſtehend, zuſammengeſetzt, sp. D., wie Maneth. 1, 319. 4, 51.

σφονδυλό-μαντις, *ὁ,* *ἡ,* aus der Spindel wahrſagend, Poll. 7, 188.

σφόνδυλος, *ὁ,* att. ſtatt des ion. u. gemeinen *σπόνδυλος,* ſ. Lob. Phryn. 113, 1) das runde Wirbelbein, der Wirbelknochen des Rückgrats, Halſes, beſ. der zweite große Halswirbel; *εἰς σφονδύλους ἔπαισε,* Eur. El. 841; Phoen. 1422; Ar. Vesp. 1489; Plat. Tim. 74 a u. Folgde; Plut. Pyrrh. 34. — 2) der Wirbel oder Werbel, verticillus, an der Spille der Spinnerinnen; übh. Wirbel, vgl. Plat. Rep. X, 616 c ff., und der Theil der Pflanzen, der auch jetzt in der Botanik verticillus heißt. — 3) auch große runde Steine, und kleinere, wie die *ψῆφοι,* mit denen die Richter ſtimmen, Mathem. vett. u. Hesych. — 4) ein Theil am Säulenknauf, der Reif oder Stab. — 5) auch der Kopf der Artiſchocke, VLL.

σφός, im sing. ſein, ihr, = *ἑός.* Gew. = *σφέτερος,* auf eine Mehrheit der Beſitzer gehend, ihr, *ἐπισπόμενοι μένεϊ σφῷ,* Od. 14, 262, u. öfter; Hes. Es verhält ſich zu *σφέτερος,* wie *ὑμός* zu *ὑμέτερος.* Bei sp. D. auch *σφέος,* ſ. oben.

σφραγίδιον, *τό,* dim. von *σφραγίς,* Ar. Thesm. 427.

σφραγῖδ-ονυχ-αργο-κομήτης, *ὁ,* Leute, die ihre Finger bis ans Weiße der Nägel mit Siegelringen, Steinringen ſchmücken, wie beſ. die Flötenſpieler thaten, kom. Wort bei Ar. Nubb. 331, vgl. Schol.; Wolf Prunkfaulheitmägelberingte.

σφραγῖδο-φυλάκιον, *τό,* Ort, Behältniß, Siegelringe darin zu verwahren, Ringkäſtchen, Harpocr.

σφραγῖδο-φύλαξ, *ακος,* *ὁ,* Siegelbewahrer, Hesych.

σφραγίζω, ion. *σφηγίζω,* 1) ſiegeln, beſiegeln, verſiegeln, *ἐν ᾧ κεραυνός ἐστιν ἐσφραγισμένος,* Aesch. Eum. 792; *γράμματα,* Eur. I. A. 38; *δεινοῖς σημάντροισιν ἐσφραγισμένοι,* I. T. 1372; übh. ſtempeln, bezeichnen, auch mit Wunden, Ritzen u. dgl. — 2) übertr., begränzen, beſtimmen, feſtſetzen.

σφραγίς, *ἴδος,* *ἡ,* ion. *σφρηγίς,* 1) das Siegel, mit dem man Etwas verſchließt, bezeichnet; Soph. Trach. 612; *σφραγῖδα φύλασσε,* Eur. I. A. 155; *σφραγῖδα ἐπιβάλλειν τινί,* Ar. Av. 560; *οἱ σφραγῖδας ἔχοντες,* Eccl. 632; Her. 3, 41; das mit dem Siegel abgedruckte Bild, der Siegelabdruck, auch das in den Stein gegrabene Siegelzeichen, 7, 69; *σφραγῖδα ἐπιβάλλεσθαι,* Pol. 24, 4, 10; Plat. Theaet. 192 a Polit. 289 b; daher Petſchaft, Siegelring, *δακτύλιον καὶ ἄλλην σφραγῖδα, σὸν ἔργον,* Hipp. mai. 368 c; übh. jeder Ring mit einem Steine, auch wenn dieſer nicht geſchnitten iſt, auch geſchnittener Stein, *κιθάρα σφραγῖσι καὶ λίθοις κατακεκοσμημένη,* Luc. adv. ind. 8. — 2) das Beſiegelte,

Digitized by Google

mit einem Siegel Bezeichnete, die Marke, vgl. Ar. Av. 1209; — runder Fleck, Opp. Cyn. 2, 299. — Eratosthenes nannte so die Abtheilungen der Erdoberfläche, s. Strab. 2, 1, 22 p. 78. — [Erſt sp. D. haben σ in den dreiſylbigen Caſus kurz gebraucht, Jac. A. P. p. 431.]

σφράγισμα, τό, das aufgedrückte Siegel; Eur. Hipp. 864; Xen. Hell. 1, 4, 3.

σφρᾱγιστήρ, ῆρος, ὁ, der Siegler, der Siegelring (?).

σφρᾱγιστήριον, τό, Siegel, Petſchaft, Sp.

σφρᾱγιστής, ὁ, = σφραγιστήρ, Plut. Is. et Os. 31.

σφρᾱγιστικός, zum Siegeln gehörig, dienlich, Gloss.

σφρᾱγιστός, beſiegelt, geſtempelt; μέτρον σφραγιστόν, geaichtes Maaß, Inscr.

σφραγίζω, ion. ſtatt σφραγίζω.

σφρηγίς, ή, ion. ſtatt σφραγίς, Her.

σφριγανός, ſtrotzend, ſchwellend, VLL.; vgl. Schol. Ap. Rh. 3, 1256.

σφριγάω (ſcheint verwandt mit σπαργάω), ſchwellen, ſtrotzen, zum Platzen voll ſein; σῶμα, Eur. Andr. 195; εὐσωματεῖ γὰρ καὶ σφριγᾷ, Ar. Nubb. 789, vgl. Lys. 80; übertr., σφριγῶντα θυμόν, Aesch. Prom. 380; μὴ σφριγῶντ' ἀμελεῖῃ μῦθον, Suppl. 478; τὰ σώματα πολὺ μᾶλλον σφριγῶντες, in kräftiger Leibesfülle ſtrotzend, Plat. Legg. VII, 840 b; u. ſo auch von Thieren u. Gewächſen, in voller Geſundheit, Lebenskraft od. Blüthe ſein, von vollem, friſchem Ausſehen ſein; aber auch übertr., von ſinnlicher Begierde ſtrotzen, wollüſtig, lüſtern ſein, dah. heftig begehren, verlangen, Sp., Luc. amor. 12 Alciphr. 1, 39. 3, 19; vom brünſtigen Eber, Opp. Cyn. 5, 368; c. inf., Ael. H. A. 14, 5.

σφρῖγος, τό, 1) ſtrotzende, ſchwellende Fülle, Vollſaftigkeit, Geſundheitsfülle, Hermipp. bei Ath. XII, 524 f. — 2) übertr., üppige, drängende Begier, Wolluſt, Brunſt, VLL.

σφρῑγ-ώδης, ες, von Fülle, Kraft, Geſundheit, Begierde ſtrotzend, Sp.

σφύγμα, τό, = σφυγμός (?).

σφυγματ-ώδης, ες, = σφυγμώδης; Plat. χαρά, Ax. 368 d; Plut. non posse 3.

σφυγμή, = σφυγμός, Galen., Sp.

σφυγμικός, vom Pulſe, zum Pulſe gehörig, ihn betreffend, Medic.

σφυγμός, ὁ, bei den älteſten Aerzten der heftige, gewaltſame Puls bei Entzündungen, ſonſt παλμός; dann übh. der Puls, auch im natürlichen Zuſtande; Wallung im Blute, Herzklopfen; übertr., heftige Begierde, Sp., wie Plut.

σφυγμ-ώδης, ες, mit heftigen Pulsſchlägen, mit Wallungen im Blute verbunden, oder ſie hervorbringend, Sp.

σφυδάω, Timocl. bei Ath. VI, 246 f ſteht ἐσφυδωμένοι, was man in ἐσφυνωμένοι hat ändern wollen, angeſchwellt, vgl. Mein. III p. 610.

σφύζω, in heftiger Bewegung, in Wallung ſein, vom Blute; heftig ſchlagen, ſowohl vom gewaltſamern Pulsſchlage bei Entzündungen, als auch von der regelmäßigen Bewegung des Blutes in den Adern; πηδῶσα οἷον τὰ σφύζοντα, wie die Pulsadern, Plat. Phaedr. 251 d. — Auch übertr., in heftiger Gemüthsbewegung ſein, Suid.

σφύξις, ή, = σφυγμός, Arist. gen. an. 5, 2 u. Sp.

σφῦρα, ή, 1) der Hammer, Od. 3, 434, als Werkzeug des Schmiedes. — 2) ein Werkzeug des Ackerbaues, Schlägel, Hacke, die Erdklöße zu zermalmen, Hes. O. 257, Ar. Pax 558, ᾗ βωλοκοποῦσι, Schol. Scheint mit σφαῖρα verwandt, wegen der rundlichen Geſtalt des Hammers. — [Υ iſt bei den älteſten Dichtern immer lang, Od. 3, 434 bei Wolf falſch σφῦραν accentuirt; Jacobs A. P. p. XL zu Philp. 15 (VI, 103) nimmt die letzte Sylbe für urſprünglich lang und will σφῦρα ſchreiben, doch findet ſich dafür kein ſicheres Beiſpiel; E. M. p. 823, 20 paßt nicht hierher.]

σφυραδία, ή, = σφυράς, von Ziegen, Poll. 5, 91.

σφῦραινα, ή, ein Meerfiſch, der Hammerfiſch, nach ſeiner Geſtalt benannt; Arist. H. A. 9, 2; Antiphan. bei Ath. VII, 323 c.

σφυράς, άδος, ή, att. ſtatt σπυράς, σπύραθος, runder Miſt, beſ. der Ziegen und der Schafe; σφυράδων ἀποκρίσματα Ar. Pax 769, wo der Schol. auch ein Beiſpiel aus Eupolis beibringt; vgl. B. A. 57.

σφῦρ-ηλατέω, mit dem Hammer treiben, bearbeiten, hämmern, Philo.

σφῦρ-ηλάτησις, ή, das Treiben mit dem Hammer, das Hämmern, Timario.

σφῦρ-ήλατος, mit dem Hammer getrieben, gearbeitet, gehämmert, geſchmiedet; beſ. von getriebenen Metallarbeiten im Gegſt zu den gegoſſenen; σίδηρος, Aesch. Spt. 798; πέδαι, Pers. 733; Her. 7, 69; σφυρήλατος ἐν Ὀλυμπίᾳ στάθητι, Plat. Phaedr. 236 b; κολοσσός, Ep. ad. 193 (App. 135); übertr., ἀνάγκαι Pind. frg. 223, dicht, feſt, dauerhaft, φυλία Plut. discr. ad. et am. 35, σφ. νοῦς, ein gediegener Geiſt; vom ſchriftlichen Ausdrucke, gedrängt, gedankenreich, de Pyth. or. 29; λόγος Luc. Dem. enc. 14.

σφῦρίον, τό, falſch σφύριον betont, dim. von σφῦρα, kleiner Hammer, Schlägel, Chirurg. vett.

σφυρίς, ή, att. ſtatt σπυρίς, Geopon.; auch Hippocr.; ſ. Lob. Phryn. 113.

σφυρο-δέτης, ὁ, ein Band um die Knöchel, Hesych.

σφῦρο-κόπανον, τό, eine Art Klopfhammer, Gloss.

σφῦρο-κοπέω, mit dem Hammer ſchlagen, hämmern; Schol. Ar. Lys. 397; LXX.

σφῦρο-κοπία, ή, das Schlagen mit dem Hammer, das Hämmern, LXX.

σφῦρο-κόπος, mit dem Hammer ſchlagend, hämmernd, u. pass. mit verändertem Ton **σφυρόκοπος**, gehämmert.

σφῦρο-κτυπέω, = σφυροκοπέω, Schol. Par. Ap. Rh. 2, 84, nach Schäfers Emend.

σφυρόν, τό, 1) der Knöchel am Fuße; τὸν ποδὸς ἕλκε δησάμενος τελαμῶνι παρὰ σφυρόν, Il. 17, 290, vgl. 4, 518; ib. 147 ſtehen neben einander μηροὶ εὐφυέες, κνῆμαί τ' ἠδὲ σφυρὰ κάλ' ὑπένερθεν; vgl. noch 22, 397 ποδῶν τέτρηνε τένοντε ἐς σφυρὸν ἐκ πτέρνης; Eur. Phoen. 26; Ar. Vesp. 276; bei Dichtern auch die Ferſe u. der Fuß übh., σφυρῷ κούφῳ Eur. Alc. 589. — 2) übertr., jedes unterſte, äußerſte Ende, das Fußende, beſ. der Fuß eines Berges; Pind. ἐν Παλίου σφυροῖς, P. 2, 46; ἀποικίαν ὀρθῷ ἑστασας ἐπὶ σφυρῷ, I. 6, 13; vgl. Theocr. 16, 77; — ἀνώτερον τοῦ σφυροῦ λέγειν, Ath. VIII, 351 a. — Die Verwandtſchaft mit σφῦρα beſtätigt das lat. malleus, malleolus pedis.

Digitized by Google

σφυρο-πρησι-πύρα, ἡ, die Ferse mit Feuer brennend, Beiwort des Podagra, Luc. Tragodop. 199.

σφυρόω, in einem Gesange der Ithyphallen bei Ath. XIV, 622 c: *ἐθέλει γὰρ ὁ θεὸς ὀρθὸς ἐσφυρωμένος διὰ μέσου βαδίζειν*, vielleicht = mit Knöchelbinden oder sonst einer Fußbekleidung versehen.

σφῦρόω, hämmern; — die Saat mit der *σφῦρα* unterhacken (?).

σφῦρωσις, ἡ, das Unterhacken der Saat mit der *σφῦρα*, Hesych.

σφυρωτήρ, ῆρος, f. L. für *σφαιρωτήρ*, LXX.

σφῦρωτός, gehämmert, Sp.

σφύσσω, dor. statt *σφύζω*, Theocr. 11, 71.

σφώ, attische Abkürzung von *σφωΐ*, die sich auch in der Il. findet, z. B. 11, 782; für *σφώ* aber zw., denn Il. 17, 531 wird jetzt richtig *σφω' Αἴαντε* gelesen.

σφωέ, σφωΐν, dual. masc. u. fem. des pron. person. der dritten Person, sie beide, ihrer beider, ihnen beiden; Hom.; und zwar ist *σφωέ* bei Hom. enklitisch, u. auch sonst immer accus.; *σφωΐν* ist bei Hom. dat. u. enkl.; verstärkt *σφωΐν ἀμφοτέροιϊν*, Od. 20, 327. — Ob *σφωέ* auch für *σφῶϊ* gebraucht wurde, ist zweifelhaft, als v. l. stand es sonst so Il. 7, 280. — Antimach. soll auch *σφωέ* in *σφώ* zusammengezogen haben, Apoll. D. pron. p. 113 c. — Ep. wurden diese Formen in *σφε* und *σφιν* verkürzt, sind also nicht vom Plural zu unterscheiden; vgl. Il. 11, 111. 115 Od. 8, 271. 21, 206; Hes. Sc. 62; s. *σφεῖς* u. Buttm. Lexil. 1 p. 56 ff.

σφῶϊ, σφῷϊν, dual. masc. u. fem. des pron. person. der zweiten Person, ihr beide, euch beiden, Hom. u. Folgde; auch verstärkt *ἀμφοτέρω σφῶϊ*, Il. 7, 280. 10, 552; abgekürzt lautet der nom. u. acc. *σφώ*, Il. u. öfter bei den Attikern; gen. u. dat. *σφῷν*, Od. 4, 62, bei den Attikern die einzig vorkommende Form, vgl. Piers. Moer. p. 266. — Die Annahme, daß *σφῷϊν* zuweilen für *σφῶϊ* stände, wie Od. 23, 52, ist falsch, vgl. Buttm. Lexil. 1 p. 54.

σφωΐτερος, possess. Adj. 1) der zweiten Person im dual., *σφωΐ*, euer beider, euch beiden eigen, Il. 1, 216. — 2) der dritten Person, im dual., ihrer beider, ihnen beiden eigen, Antimach. bei Apoll. D. de pron. 373. — 3) = *σφέτερος*, Ap. Rh., sowohl in gerader Form als reflexiv, sein, 1, 643. 3, 600; auch für die 2. Pers. sing., dein, 3, 395; vgl. Theocr. 22, 67.

σχαδών, *όνος*, ἡ, die Larve der Bienen, Arist. H. A. 5, 22. 23; die Brutzelle der Bienen, Zelle der Drohnen, und die mit Honig gefüllte Wachsscheibe, Wachstafel, Wabe, auch Honigraß, Honigroß genannt, *αἱ τοῦ μέλιτος καὶ τῶν σχαδόνων θυρίδες ἀμφίστομοι* Arist. H. A. 9, 40; Theocr. 1, 147.

σχάζω, 1) stechen, ritzen, aufschlitzen, übh. aufklaffen machen, öffnen, *θάλαμον*, Apollnds. 19 (IX, 422); bes. bei den Aerzten, *τὴν φλέβα*, die Ader öffnen, um Blut zu lassen, s. Lob. Phryn. 219; auch ohne *φλέβα*, zur Ader lassen, Xen. Hell. 5, 4, 58. — 2) fallen lassen; *τὴν οὐράν*, den Schwanz hangen lassen, Xen. Cyr. 3, 5; *βαλβῖδα*, das vor der Rennbahn gezogene Seil fallen lassen und dadurch die Rennbahn öffnen, Lycophr. 13; *ἄγκυραν*, den Anker auswerfen, 99, vgl. 329. — Bei den Fechtern auch *τὴν χεῖρα*, die Hand schnell zurückziehen und in die vorige Lage bringen. — 3) zurückhalten, anhalten, hemmen; *κώπαν σχάσον*, Pind. P. 10, 51, was der Schol. Ar. Nubb. 730 durch *ἀτρεμέω* erklärt; *ἀκμὰν σχάσαις ὀδόντων*, Pind. N. 4, 64; *γῆρυν ἄφθογγον σχάσας*, Eur. Phoen. 967, wie *σχάσον δεινὸν ὄμμα* 457; *σχάσας τὴν φρονττίδα*, Ar. Nubb. 730; auch med., *σχασάμενος τὴν ἱππικήν*, sie aufgebend, unterlassend, 108; vgl. *σχίσασθε τὰς ὀρρῦς*, Plat. com. b. Schol. Ar. Ach. 351; — *τὰς μηχανάς*, Plut. Marcell. 15. — 4) intransf., klaffen, offen stehen, aus einander gehen; nachlassen, allmälig aufhören; Sp., wie Plut.; — Lycophr. 71 hat die alexandrinische Form *ἐσχάζοσαν* für *ἔσχαζον*.

σχαλιδόω, aufgerichtete Netze durch untergestellte Gabeln stützen.

σχαλίδωμα, τό, die als Stütze untergestellte Gabel, Poll. 5, 19. 31.

σχαλίς, *ίδος*, ἡ, eigtl. eine einschenklige Leiter, davon das lat. scala; gew. eine gabelförmige Stütze, eine hölzerne Gabel, die als Stütze unter aufgerichtete Netze gestellt ward, wie *σταλίς*; auch eine zweizinkige Hacke, Xen. Cyn. 6, 7; vgl. Poll. 5, 31.

σχάσις, ἡ, das Stechen, Ritzen, Schneiden, Verwunden, auch das Schröpfen, Theophr.

σχάσμα, τό, die geschröpfte Stelle, Sp.

σχασμός, ὁ, = *σχάσις*. Auch = Vor., Hippocr.

σχαστήρ, ῆρος, ὁ, die Stellfalle (?).

σχαστηρία, ἡ, ein Seil, das vor den Eingang der Rennbahn gezogen war und niedergelassen wurde, wenn die Wettrenner, -reiter, -fahrer auslaufen sollten; auch ein bloßer Strich, der die Gränze der Rennbahn am Anfange bezeichnet; auch das Seil an einer Rolle, womit Etwas plötzlich heruntergelassen oder heraufgezogen wird; Arist. de mund. 6, 12; Pol. 8, 7, 10. 8, 3; Mathem. vett.

σχαστήριον, τό, ein Werkzeug der Wundärzte zum Ritzen, Aderlassen, eine Lanzette, Medic.

σχάω, seltnere att. Nebenform von *σχάζω*, wohl nur im impf. gebr., *ἔσχων*, Ar. Nubb. 408; vgl. Lob. Phryn. 219.

σχεδάριον, τό, dim. von *σχέδη*, Täfelchen, kleines Blatt, Buch, Hesych.

σχέδη, ἡ, eigtl. Scheit, Spalt, daher Tafel, Blatt, darauf zu schreiben oder zu rechnen, Eust. u. a. Sp., das lat. scheda.

σχεδήν, adv., anhaltend, langsam, bedächtig; *βαδίζειν* Macho bei Ath. VII, 349 b; Babr. 57, 4.

σχεδία, ἡ, ion. *σχεδίη* (vgl. *σχέδιος*), ein leichtgebau'tes Schiff, Floß, Flöße, öfters in der Od. im 5. Buch; Eur. Hec. 113; *διφθερῶν*, ein aus Schläuchen schnell und leicht zusammengefügtes Floß, Xen. An. 2, 4, 28; — eine leicht gebau'te, fliegende Brücke, Her. 4, 88. 97. 8, 107 u. sonst; *σχ. λινόδεσμος* Aesch. Pers. 69, von Xerxes' Brücke. — Uebh. ein leicht gezimmertes Gerüst, Gestell, *ὑπότροχος*, auf Rädern, um Etwas fortzubringen, Mathem. vett. — Band, Klammer, Philo u. a. Sp. (in dieser Bdtg von *ἔχω*).

σχεδιάζω, 1) aus dem Stegreif, hurtig, obenhin machen, schnell hinschreiben, übh. Etwas fahrlässig behandeln, betreiben, *σχεδιάζοντα λέγειν δ τι ἂν τύχῃ*, Plat. Sisyph. 387 e; Anaxandrid. bei Ath. XIV, 638 d; Pol. 12, 4, 4. — 2) intransf., nachlässig sein, *τοῖς κοινοῖς πράγμασι*, in Verwaltung der Staatsgeschäfte, Pol. 23, 9, 12. — 3) in LXX. = *ἐγγίζω*, von *σχεδόν* abgeleitet.

Digitized by Google

σχεδιάς, *άδος*, ἡ, eine Pflanze von der Gattung *ἄγχουσα*, Dioscor.

σχεδίασμα, *τό*, das aus dem Stegreif, hurtig, nachlässig Gesagte, Gethane, Geschriebene, Cic. Att. 15, 19.

σχεδιασμός, *ὁ*, das Reden, Thun, Schreiben aus dem Stegreif, ohne lange Ueberlegung, Plat. Sisyph. 390 c; Strab. 12, 3, 22, Unüberlegtheit.

σχεδιαστικῶς, adv., aus dem Stegreif, nachlässig, obenhin, Eust. p. 771, 3.

σχεδίην, ep. adv., aus dem fem. von *σχέδιος* gebildet, in der Nähe, cominus; *τύψον δὲ σχεδίην*, Il. 5, 830, sc. *πληγήν*; auch Nic. Al. 88.

σχέδιος, zweier, auch dreier Endgn, vom Orte, nahe, in der Nähe; *βέλη*, zum Nahkampfe tauglich, Aesch. Ch. 161; häufiger von der Zeit, plötzlich, unerwartet, kurze Zeit dauernd, Sp., *ποτός* Agath. 24 (XI, 64); dah. aus dem Stegreif, ohne lange Ueberlegung, flüchtig, nachlässig, Sp., vgl. Nic. Th. 622.

σχεδι-συργός, *ὁ*, der Flöße verfertigt, Themist.

σχεδισμός, *ὁ*, ein weiblicher Tanz, Schol. Il. 22, 391.

σχεδο-γραφία, *ἡ*, das Schreiben, Zeichnen auf einer Tafel, einem Blatte, der Abriß auf einer Tafel, Schol. Arat.

σχεδο-γραφικός, *ἡ*, *όν*, zum Schreiben, Zeichnen auf einer Tafel, einem Blatte gehörig, Tzetz. exeg. Il. p. 114.

σχεδόθεν, adv., von Nahem, aus der Nähe; *βάλε*, Il. 16, 807; *μάχεσθαι*, 17, 359; *σχεδόθεν δέ οἱ ἦλθεν Ἀθήνη*, Od. 2, 267, vgl. 15, 223.

σχεδόν (s. *ἔχω*, *σχεῖν*), adv., vom Orte, nahe, in der Nähe, lat. cominus; oft bei Hom. u. Hes., sowohl absolut, als mit dem gen. u. dat.; *σχεδὸν ἐλθέμεν*, Il. 4, 247 u. öfter; *σχεδὸν οὔτασε*, aus der Nähe, im Nahkampf, 5, 458; *ὅτε δὴ σχεδὸν ἦσαν ἐπ' ἀλλήλοισιν ἰόντες*, 5, 14 u. öfter; auch *σχεδὸν εἶναι*, 10, 100. 422; *ἀλλ' οὐ σχεδόν ἐστιν ἑλέσθαι*, 23, 268; *μάλα σχεδὸν ἦλυθεν Ἰδομενῆος*, 13, 402, wie *ὅτις σχεδὸν ἔγχεος ἔλθῃ*, 20, 363, u. öfter; *ἧσται σχεδὸν αἵματος*, Od. 11, 142; auch von der Verwandtschaft, 10, 441; *θάνατος δή τοι σχεδόν ἐστι*, Il. 17, 202, u. sonst; *πὰρ ποδὶ σχεδὸν φάνη*, Pind. Ol. 1, 74; *παρέσταν σχεδόν*, 11, 52; *τύμβῳ σχεδόν*, N. 10, 66; *ἀμφ' ἀνδριάντι σχεδόν*, P. 5, 38. — Nach Homer = beinahe, ungefähr; Soph. El. 599 O. R. 736 u. öfter; Eur. Hel. 111 u. öfter; in Prosa: *σχ. πάντες*, Her. 1, 10. 65; *σχ. ταὐτά*, 2, 48; *τὴν διάνοιαν σχεδὸν ἁπάντων δίεμι*, Plat. Phaedr. 228 d; *σχεδόν τι λέγοντες ταὐτά*, Parm. 128 b, und öfter so mit *τί* verbunden, wie Xen. Hell. 4, 2, 14 u. sonst; *σχεδόν τε ταὐτα*, grade das, Plat. Gorg. 472 c; bald mehr, bald weniger besahend in Antworten, Soph. 250 c, u. sonst oft, wie bei Folgdn.

σχεδρός od. **σχεθρός**, att. statt *σκεθρός*, bei Hesych., der es durch *τλήμων* erklärt.

σχίθω, aus dem aor. *σχεῖν* gebildete poet. Nebenform von *ἔχω*, haben, gew. in der verstärkten Bdtg halten, fortwährend festhalten, hemmen; oft bei Hom., nur aor. *ἔσχεθον*, inf. *σχεθέειν*, Il. 23, 466; *ἀσπίδας πάροιθεν σχέθον αὐτοῦ*, sie hielten die Schilde vor, zugleich ausdrückend, daß sie lange in dieser Stellung verharren, 14, 428, vgl. 4, 113; *ἀπὸ ἕο*, 13, 163, u. öfter von Waffen und Rüstungen, das dauernde, unausgesetzte Festhalten und Anhaben derselben bezeichnend, vgl. 11, 96. 12, 184. 13, 608. 16, 506; *ἐπ' ἀγκῶνος κεφαλὴν σχέθεν*, Od. 14, 494, er hielt den Kopf auf den Ellenbogen gestützt; *νόον τόνδε*, er faßte den Gedanken und hielt ihn fest, 490; *χεῖρ' ἐπὶ κώπῃ*, Il. 1, 219; *νύκτα μὲν ἐν περάτῃ δολιχὴν σχέθεν*, Od. 23, 443; an- u. festhalten, *ἰσμένω περ*, 4, 284 u. öfter; *αἷμα ἐπαοιδῇ*, 14, 457; *φόρμιγγα σχεθέτω*, Od. 8, 537; *σχέθε δ' ὅσσε γόοιο*, 4, 758, sie hielt ihr fern von den Augen den Kummer; Pind. scheint das praes. gebraucht zu haben, *σχέθων νιν ἐπισθέξια χειρός* P. 6, 19; *ἐν φυλακᾷ σχεθέμεν* P. 4, 75; *σχέθοι φροντίδα*, 10, 62; *κῦδος*, Ol. 9, 88; bei den Tragg. im aor.: *πόλιν ζυγοῖσι δουλείοισι μήποτε σχεθεῖν*, Aesch. Spt. 75; *ὅσην παρ' ἄλλων οὔποτ' ἂν σχέθοις βροτῶν*, Eum. 857; so schreibt Wellauer Ch. 819 *σχεθών*; vgl. Soph. El. 744; *οὔτε σφ' Ἀχιλλέως δόρυ σχέθοι*, Eur. Rhes. 602; *τίν' ἐπίνοιαν ἔσχεθες*, Phoen. 411; *ὅπως ἂν αὐτὰς τῆς ὕβρεως ἐγὼ σχέθω*, Ar. Lys. 425.

σχεῖν, inf. aor. zu *ἔχω*.

σχελίς, *ίδος*, ἡ, att. statt *σκελίς*; Aesch. frg. 342; *σχελίδας ἐδηδοκὼς ὠνήσομαι μέταλλα*, Ar. Equ. 362, Schol. *βοὸς πλευρὰ ἢ ἁπλῶς τὰ πλευρικά*; vgl. Luc. Lexiph. 6.

σχελυνάζω, s. *χελυνάζω*.

σχένδυλα, ἡ, auch *σχενδύλη*, ein Werkzeug der Schiffszimmerleute und Schmiede, vielleicht Zange, Zwinge, Ep. ad. 90 (XI, 203); *χαλκευτικὸν ὄργανον*, Hesych.; scheint mit *ἔχω*, *σχεῖν* zusammenzuhangen.

σχενδύλᾶν, mit der Zange fassen, Hesych.

σχενδύλη, ἡ, = *σχένδυλα*.

σχενδύλιον, *τό*, dim. von *σχένδυλα*, Mathem. vett.

σχενδυλό-ληπτος, mit der Zange gefaßt, Hesych.

σχερός, *ὁ*, ursprünglich das feste Land, die Erfeste, das Ufer, Gegensatz der Gewässer; als subst. nur bei den Gramm.; sonst findet sich nur *ἐν σχερῷ*, Pind. N. 1, 69. 11, 39 I. 5, 22, im festen Zusammenhange, ununterbrochen fort, hinter einander, von Ort u. Zeit; vgl. Ap. Rh. 1, 912 u. *ἐνσχερώ* u. *ἐπισχερώ*.

σχέσις, ἡ, wie *ἕξις*, u. das lat. habitus von habere, Haltung, Zustand, Beschaffenheit; *ὅπλων*, Aesch. Spt. 489; *ἡ τῆς ὁπλίσεως αὐτῶν σχέσις*, Plat. Tim. 24 b; bes. Leibesbeschaffenheit, Befinden, wobei die Aerzte Krankheiten *ἐν ἕξει*, die schon habituell, zum gewohnten Zustande geworden, von denen *ἐν σχέσει*, die sich als vorübergehend leicht vertreiben lassen, unterscheiden; übh. Verfassung; Galen. Vgl. Luc. *τί διαφέρει σχέσις ἕξεως*, Conv. 23. — Das Zurückhalten, Festhalten, *περὶ ῥοῆς τε καὶ σχέσεως*, Plat. Crat. 424 a; Hippocr.

σχεταῖος, davon *σχεταῖα ὁρᾶν*, vom Spiele, unanständige Dinge thun, Hipp., zw.

σχετήριον, *τό*, das, was hält, abhält, hindert, *λιμοῦ* Eur. Cycl. 135.

σχετικός, 1) haltend, festhaltend, abhaltend, zurückhaltend, *τινός*, Plut. Symp. 8, 5, 1, öfter. — 2) in der Logik = relativ, bezüglich.

σχετλιάζω, über Gewalt, erlittenes Unrecht klagen, sich erschrecklich gebehrden, kläglich thun, u. übh. klagen, unwillig sein od. werden; Ar. Plut. 477; Pl

Digitized by Google

Gorg. 519 b; Antipho 3 δ 3; ἐπὶ τῇ τόλμῃ, Dem. 34, 19; Pol. 5, 26, 6 u. Sp., wie Luc. fugit. 3.

σχετλιασμός, ὁ, das Klagen, Jammern, der Unwille; Thuc. 8, 53; Arist. rhet. 2, 21 u. Sp.

σχετλιαστικός, zum Klagen, Jammern, Zürnen gehörig, geneigt; τὰ σχετλιαστικά, die Interjectionen, die Unwillen ausdrücken, Gramm., z. B. Schol. Ar. Nubb. 1.

σχέτλιος, bei den Att. auch zweier Endgn, Eur. I. T. 651, eigtl. von ἔχω, σχεῖν, wie die Alten schon erklären: σχετικός, καρτερικός, der Etwas aushält od. unternimmt, thatkräftig, verwegen, nicht nachgebend, immer mit dem Nebenbegriffe des Uebermäßigen, Ungeheuren, Schrecklichen, staunend u. gew. tadelnd; als Beiwort des Zeus, grausam, verderblich, Il. 2, 112. 9, 19 Od. 3, 161; des Kronos, Hes. Th. 488; der Götter überh., Il. 24, 33 Od. 5, 168; des Schlafes, der zum Unglücke gereicht, 10, 69; häufig von gewaltig starken Menschen, die von ihrer Kraft einen für Andere verderblichen Gebrauch machen, bes. auch kampflustig sind, wie der Kyklop, Achilleus, Diomedes, Hektor, Il. 5, 403. 9, 630. 16, 203. 17, 150. 18, 13. 22, 41. 86 Od. 9, 351. 478. 11, 474. 12, 21. 116. 279. 13, 293. 20, 45; das fem. σχετλίη Il. 3, 414 Od. 23, 150, als Beiwort der Eris bei Hes. O. 15 Sc. 149, im plur. Od. 4, 729. Auch Nestor heißt σχέτλιος, wegen seiner unermüdlichen Thätigkeit, Il. 10, 164, wo als Erklärung dabeisteht σὺ μὲν πόνον οὔποτε λήγεις, also nicht der elende, unglückliche, wie man hier u. Il. 18, 13 meint; vgl. noch Od. 12, 279, σχέτλιος εἶς; Ὀδυσεῦ, πέρι τοι μένος, οὐδέ τι γυῖα κάμνεις· ἦ ῥά νυ σοὶγε σιδήρεα πάντα τέτυκται, und, wo die frevelnde Verwegenheit geschildert wird, σχέτλιος, οὐδὲ θεῶν ὄπιν ᾐδέσατο, 21, 28. Vgl. auch Soph. Ant. 47 Phil. 369 Eur. Alc. 827 El. 1152. — Oefter von wilden Thieren, Her. 3, 108. — Von Sachen ist in der Il. das Wort gar nicht gebraucht, in der Od. u. bei Hes. σχέτλια ἔργα, frevelhafte, entsetzliche, grausame Thaten, Od. 9, 295, als Ggstz von δίκη u. αἴσιμα ἔργα 14, 83; gleichbedeutend mit ἀτασθαλίαι, 22, 413; σχέτλια ἔργα auch Her. 6, 138; σχέτλια λέγειν καὶ ὑπερφυῆ, Plat. Gorg. 467 b; σχετλιώτατον ἔργον, Lys. 13, 93, vgl. Dem. Lpt. 156, 24. 31. — Bei den Att. gew. unglücklich: Aesch. Prom. 647 u. a. Tragg.; auch πόνοι, Eur. El. 120; κακοῖς σχετλίοις ἐλαύνομαι, Andr. 31; ὦ σχέτλια παθών, 1180; σχέτλια πέπονθα πράγματα, Ar. Plut. 826, u. öfter; u. in Prosa, Her. 3, 155 u. A.; Dem. 19, 16 vrbdt σχ. καὶ ἀναιδής. — [Σχέτλιος fängt bei Hom. fast immer den Vers an; σχετλίη in der Mitte des Verses, Il. 3, 414, hat die erste Sylbe kurz; sonst steht nur noch das neutr. in der Mitte, Od. 14, 83. 22, 413.]

σχῆμα, τό, wie das lat. habitus, — a) Haltung, Stellung, Miene, Gestalt; Aesch. Spt. 479; θηρός, Eur. Rhes. 209; λεαίνης, Hel. 385; μορφῆς σχήματα, I. T. 292; τριγωνον, Pol. 1, 42, 3; die Schlachtordnung, Xen. An. 1, 10, 10. — b) übh. die ganze Art zu sein, sich zu zeigen, der äußere Anstand, der Aufzug, σχῆμα μὲν γὰρ Ἑλλάδος στολῆς ὑπέρχει, Soph. Phil. 223; τύραννον σχῆμ' ἔχων, Ant. 1154; auch ὦ σχῆμα πέτρας δίπυλον, 940; ἐς ἄλλο σχῆμ' ἀποστάντες βίου, Eur. Med. 1039; Ar. u. in Prosa: σχῆμα πολιτείας, Plat. Polit. 291 d; τὸ τῆς θεοῦ σχῆμα καὶ ἄγαλμα, Critia. 110 b, u. öfter; ἀφοβον σχῆμα δεικνύναι, Xen. Cyr. 6, 4, 20; bes. auch vornehme, stolze Haltung, edler, würdevoller Anstand, Prunk, τῆς ἀρχῆς, Plat. Legg. III, 685 c; τὸ σὸν σχῆμα δ' σὺ περιβέβλησαι, Xen. Oec. 2, 4; οὐ κατὰ σχῆμα φέρειν τι, nicht mit Anstand tragen, Pol. 3, 85, 9. — Dah. der äußere Schein, Vorwand, Thuc. 8, 89; σχήματι ξενίας, Plut. Dio 16; auch die Rolle, μεταβαλεῖν τὸ σχῆμα, Plat. Alc. I, 135 d; von Dingen, Zustand, πόλεως, Thuc. 6, 89. — Bei Thieren = Rüstung, Geschirr, Zeug, Xen. u. A. — Bei den Rhett. und Gramm. rhetorische u. grammatische Figur, Rede- und Wortfigur; auch die Darstellung einer Versart durch die Länge- und Kürzezeichen. — Uebh. Grundriß, Entwurf, Plat. Rep. II, 365 c.

σχηματίζω, Gestalt, Form geben, gestalten, bilden, Haltung geben, stattlich erscheinen lassen, schmücken; ἐσχημάτισταί δ' ἀσπὶς οὐ σμικρὸν τρόπον, Aesch. Spt. 447; λαμπρῷ κατόπτρῳ σχηματίζεται κόμην, Eur. Med. 1161; von Tanzbewegungen, Ar. Pax 324; τὰ στρατόπεδα, Plat. Rep. VII, 526 d; τὰ αἰσχρὰ καὶ πονηρὰ σχήματα σχηματίζειν, Gebehrden machen, Hipp. min. 374 b; vgl. Xen. Conv. 1, 9. — Med. sich eine gewisse Haltung geben, bes. sich ein Ansehen geben, sich in die Brust werfen, prunken, auch sich stellen, sich den Schein geben, σχηματίζονται ἀμαθεῖς εἶναι, Plat. Prot. 342 b, sie stellen sich, als ob sie unwissend wären; οὐχ ὑπὸ σχηματιζομένου τοῦ ἐρῶντος, ἀλλ' ἀληθῶς τοῦτο πεπονθότος, Phaedr. 255 a; vgl. Soph. 268 a Gorg. 511 d; Sp., wie Plut. Num. 4; λόγος ἐσχηματισμένος, eine uneigentliche, figürliche Rede, vgl. Ruhnken Tim. 246.

σχημάτιον, τό, dim. von σχῆμα, im plur. bes. Tänze, Tanzfiguren, Λακωνικά Her. 6, 129.

σχημάτισις, ἡ, = Folgdm, Arist. H. A. 4, 10.

σχηματισμός, ὁ, Gestalt, Haltung, Gebehrde; σώματος, Plat. Rep. IV, 425 b; προσώπου, D. Hal. de vi Dem. 54; das Annehmen einer Gestalt, Haltung, Prunken, καὶ φρόνημα κενόν, Plat. Rep. IV, 494 d; αὐλῆς, Plat. Dio 13; dah. auch Verstellung, Plut. Num. 8, oft, u. a. Sp.

σχηματο-γραφέω, Figuren zeichnen oder schreiben; Nicom. arithm. 2, 8; Schol. Aesch. Prom. 812.

σχηματο-γραφία, ἡ, das Figurenzeichnen, -schreiben, Sp.

σχηματο-θήκη, ἡ, Magazin, Vorrathskammer von Gestalten, Gebehrden, Grimassen, Ath. VI, 258 a.

σχηματο-ποιέω, formen, gestalten, bilden, eine Form, Gestalt machen, geben, Theophr. u. a. Sp. — Im med. wie σχηματίζομαι, eine Gestalt, Haltung des Leibes annehmen, Xen. Equ. 10, 5; dah. von Pantomimen, durch Haltung u. Gebehrden eine Handlung darstellen.

σχηματο-ποιία, ἡ, Gestaltung, Stellung, gew. die Kunst des Pantomimen, durch Gebehrden eine Handlung darzustellen, Sp.

σχηματότης, ητος, ἡ, späte Form statt σχῆμα, Hermes bei Stob. ecl. I, 162.

σχῆσις, ἡ, = σχέσις, Hesych.; vgl. Lob. Phryn. p. 447.

σχητηρία, ἡ, = σχετήριον u. σχαστηρία, Hesych.

σχίδα, τήν, unregelmäß. acc. zu σχίδη, Hesych.

σχιδακηδόν, auch σχιδακιδόν, adv., splitterartig, wie ein Splitter in die Länge gehend, bes. von Knochenbrüchen, Medic.

Digitized by Google

σχεδιάς, άδος, ἡ, eine Pflanze von der Gattung ἄγχουσα, Diosc.

σχέδιασμα, τό, das aus dem Stegreif, hurtig, nachläſſig Geſagte, Gethane, Geſchriebene, Cic. Att. 15, 19.

σχεδιασμός, ὁ, das Reden, Thun, Schreiben aus dem Stegreif, ohne lange Ueberlegung, Plat. Sisyph. 390 c; Strab. 12, 3, 22, Unüberlegtheit.

σχεδιαστικῶς, adv., aus dem Stegreif, nachläſſig, obenhin, Eust. p. 771, 3.

σχέδην, ep. adv., aus dem fem. von σχέδιος gebildet, in der Nähe, cominus; τύψον δὲ σχεδίην, Il. 5, 830, sc. πληγήν; auch Nic. Al. 88.

σχέδιος, zweier, auch dreier Endgn, vom Orte, nahe, in der Nähe; βέλη, zum Nahkampfe tauglich, Aesch. Ch. 161; häufiger von der Zeit, plötzlich, unerwartet, kurze Zeit dauernd, Sp., ποτός Agath. 24 (XI, 64); bah. aus dem Stegreif, ohne lange Ueberlegung, flüchtig, nachläſſig, Sp., vgl. Nic. Th. 622.

σχεδι-συργός, ὁ, der Flöße verfertigt, Themist.

σχεδισμός, ὁ, ein weiblicher Tanz, Schol. Il. 22, 391.

σχεδο-γραφία, ἡ, das Schreiben, Zeichnen auf einer Tafel, einem Blatte, der Abriß auf einer Tafel, Schol. Arat.

σχεδο-γραφικός, ή, όν, zum Schreiben, Zeichnen auf einer Tafel, einem Blatte gehörig, Tzetz. exeg. Il. p. 114.

σχεδόθεν, adv., von Nahem, aus der Nähe; βάλε, Il. 16, 807; μάχεσθαι, 17, 359; σχεδόθεν δέ οἱ ἦλθεν Ἀθήνη, Od. 2, 267, vgl. 15, 223.

σχεδόν (ſ. ἔχω, σχεῖν), adv., vom Orte, nahe, in der Nähe, lat. cominus; oft bei Hom. u. Hes., ſowohl abſolut, als mit dem gen. u. dat.; σχεδὸν ἐλθέμεν, Il. 4, 247 u. öfter; σχεδὸν οὔτασε, aus der Nähe, im Nahkampf, 5, 458; ὅτε δὴ σχεδὸν ἦσαν ἐπ' ἀλλήλοισιν ἰόντες, 5, 14 u. öfter; auch σχεδὸν εἶεται, 10, 100. 422; ἀλλ' οὐ σχεδόν ἐστιν ἑλέσθαι, 23, 268; μάλα σχεδὸν ἦλυθεν Ἰδομενῆος, 13, 402, wie ὅστις σχεδὸν ἔγχεος ἔλθῃ, 20, 363, u. öfter; ἧσται σχεδὸν αἵματος, Od. 11, 142; auch von der Verwandtſchaft, 10, 441; θάνατος δή τοι σχεδόν ἐστι, Il. 17, 202, u. ſonſt; πὰρ ποδὶ σχεδὸν φάνη, Pind. Ol. 1, 74; παρέσταν σχεδόν, 11, 52; τύμβῳ σχεδόν, N. 10, 66; ἀμφ' ἀνδριάντι σχεδόν, P. 5, 38. — Nach Homer = beinahe, ungefähr; Soph. El. 599 O. R. 736 u. öfter; Eur. Hel. 111 u. öfter; in Proſa: σχ. πάντες, Her. 1, 10. 65; σχ. ταὐτά, 2, 48; τὴν διάνοιαν σχεδὸν ἁπάντων δίεμι, Plat. Phaedr. 228 d; σχεδόν τι λέγοντες ταὐτά, Parm. 128 b, und öfter ſo mit τί verbunden, wie Xen. Hell. 4, 2, 14 u. ſonſt; σχεδόν τι ταὐτα, grade das, Plat. Gorg. 472 c; bald mehr, bald weniger bejahend in Antworten, Soph. 250 c, u. ſonſt oft, wie bei Folgdn.

σχεδρός od. **σχεθρός**, att. ſtatt σκεθρός, bei Hesych., der es durch τλήμων erklärt.

σχέθω, aus dem aor. σχεῖν gebildete poet. Nebenform von ἔχω, haben, gew. in der verſtärkten Bdtg halten, fortwährend feſthalten, hemmen; oft bei Hom., nur aor. ἔσχεθον, inf. σχεθέειν, Il. 23, 466; ἀσπίδας πάροιθεν σχέθον αὐτοῦ, ſie hielten die Schilde vor, zugleich ausdrückend, daß ſie lange in dieſer Stellung verharren, 14, 428, vgl. 4, 113; ἀπὸ ἕο, 13, 163, u. öfter von Waffen und Rüſtungen, das dauernde, unausgeſetzte Feſthalten und Anhaben derſelben bezeichnend, vgl. 11, 96. 12, 184. 13, 608. 16, 506; ἐπ' ἀγκῶνος κεφαλὴν σχέθεν, Od. 14, 494, er hielt den Kopf auf den Ellenbogen geſtützt; νόον τόνδε, er faßte den Gedanken und hielt ihn feſt, 490; χεῖρ' ἐπὶ κώπῃ, Il. 1, 219; νύκτα μὲν ἐν περάτῃ δολιχῇν σχέθεν, Od. 23, 443; an- u. feſthalten, ἐμένω περ, 4, 284 u. öfter; αἷμα ἐπαοιδῇ, 14, 457; φόρμιγγα σχεθέτω, Od. 8, 537; σχέθε δ' ὅσσε γόοιο, 4, 758, ſie hielt ihr fern von den Augen den Kummer; Pind. ſcheint das praes. gebraucht zu haben, σχέθων νιν ἐπισθέξια χειρός P. 6, 19; ἐν φυλακᾷ σχεθέμεν P. 4, 75; σχέθοι φροντίδα, 10, 62; κῦδος, Ol. 9, 88; bei den Tragg. im aor.: πόλιν ζυγοῖσι δουλείοισι μήποτε σχεθεῖν, Aesch. Spt. 75; ὅσην παρ' ἄλλων οὔποτ' ἂν σχέθοις βροτῶν, Eum. 857; ſo ſchreibt Wellauer Ch. 819 σχεθών; vgl. Soph. El. 744; οὔτε σφ' Ἀχιλλέως δόρυ σχέθοι, Eur. Rhes. 602; τίν' ἐπίνοιαν ἔσχεθες, Phoen. 411; ὅπως ἂν αὐτὰς τῆς ὕβρεως ἐγὼ σχέθω, Ar. Lys. 425.

σχεῖν, inf. aor. zu ἔχω.

σχελίς, ίδος, ἡ, att. ſtatt σκελίς; Aesch. frg. 342; σχελίδας ἑξηκοντόκωλος ὠνήσομαι μέταλλα, Ar. Equ. 362, Schol. βοὸς πλευρὰ ἢ ἁπλῶς τὰ πλευρικά; vgl. Luc. Lexiph. 6.

σχελυνάζω, ſ. χελυνάζω.

σχένδυλα, ἡ, auch **σχενδύλη**, ein Werkzeug der Schiffszimmerleute und Schmiede, vielleicht Zange, Zwinge, Ep. ad. 90 (XI, 203); χαλκευτικὸν ὄργανον, Hesych.; ſcheint mit ἔχω, σχεῖν zuſammenzuhangen.

σχενδυλάω, mit der Zange faſſen, Hesych.

σχενδύλη, ἡ, = σχένδυλα.

σχενδύλιον, τό, dim. von σχένδυλα, Mathem. vett.

σχενδύλο-λημτος, mit der Zange gefaßt, Hesych.

σχερώ, ὁ, urſprünglich das feſte Land, die Erdfeſte, das Ufer, Gegenſatz der Gewäſſer; als subst. nur bei den Gramm.; ſonſt findet ſich nur ἐν σχερῷ, Pind. N. 1, 69. 11, 39 I. 5, 22, im feſten Zuſammenhange, ununterbrochen fort, hinter einander, von Ort u. Zeit; vgl. Ap. Rh. 1, 912 u. ἐνσχερώ u. ἐπισχερώ.

σχέσις, ἡ, wie ἕξις, u. das lat. habitus von habere, Haltung, Zuſtand, Beſchaffenheit; ὅπλων, Aesch. Spt. 489; ἡ τῆς ὁπλίσεως αὐτῶν σχέσις, Plat. Tim. 24 b; beſ. Leibesbeſchaffenheit, Befinden, wobei die Aerzte Krankheiten ἐν ἕξει, die ſchon habituell, zum gewohnten Zuſtande geworden, von denen ἐν σχέσει, die ſich als vorübergehend leicht vertreiben laſſen, unterſcheiden; übh. Verfaſſung; Galen. Vgl. Luc. τί διαφέρει σχέσις ἕξεως, Conv. 23. — Das Zurückhalten, Feſthalten, περὶ ῥοῆς τε καὶ σχέσεως Plat. Crat. 424 a; Hippocr.

σχεταῖος, davon σχεταῖα ὁρᾶν, vom Speien, unanſtändige Dinge thun, Hipp., ſw.

σχετήριον, τό, das, was hält, abhält, hindert, λιμοῦ Eur. Cycl. 135.

σχετικός, 1) haltend, feſthaltend, abhaltend, zurückhaltend, τινός, Plut. Symp. 8, 5, 1, öfter. — 2) in der Logik = relativ, bezüglich.

σχετλιάζω, über Gewalt, erlittenes Unrecht klagen, ſich erſchrecklich gebehrden, kläglich thun, u. übh. klagen, unwillig ſein od. werden; Ar. Plut. 477; Plat.

Digitized by Google

Gorg. 519 b; Antipho 3 δ 3; ἐπὶ τῇ τόλμῃ, Dem. 34, 19; Pol. 5, 26, 6 u. Sp., wie Luc. fugit. 3.

σχετλιασμός, ὁ, das Klagen, Jammern, der Unwille; Thuc. 8, 53; Arist. rhet. 2, 21 u. Sp.

σχετλιαστικός, zum Klagen, Jammern, Zürnen gehörig, geneigt; τὰ σχετλιαστικά, die Interjectionen, die Unwillen ausdrücken, Gramm., z. B. Schol. Ar. Nubb. 1.

σχέτλιος, bei den Att. auch zweier Endgn, Eur. I. T. 651, eigtl. von ἔχω, σχεῖν, wie die Alten schon erklären: σχετικός, καρτερικός, der Etwas aushält od. unternimmt, thatkräftig, verwegen, nicht nachgebend, immer mit dem Nebenbegriffe des Uebermäßigen, Ungeheuren, Schrecklichen, Staunend u. gew. tadelnd; als Beiwort des Zeus, grausam, verderblich, Il. 2, 112. 9, 19 Od. 3, 161; des Kronos, Hes. Th. 488; der Götter übh., Il. 24, 33 Od. 5, 168; des Schlafes, der zum Unglücke gereicht, 10, 69; häufig von gewaltig starken Menschen, die von ihrer Kraft einen für Andere verderblichen Gebrauch machen, bes. auch kampflustig sind, wie der Kyklop, Achilleus, Diomedes, Hektor, Il. 5, 403. 9, 630. 16, 203. 17, 150. 18, 13. 22, 41. 86 Od. 9, 351. 478. 11, 474. 12, 21. 116. 279. 13, 293. 20, 45; das fem. σχετλίη Il. 3, 414 Od. 23, 150, als Beiwort der Eris bei Hes. O. 15 Sc. 149, im plur. Od. 4, 729. Auch Nestor heißt σχέτλιος, wegen seiner unermüdlichen Thätigkeit, Il. 10, 164, wo als Erklärung dabeisteht σὺ μὲν πόνον οὔποτε λήγεις, also nicht der elende, unglückliche, wie man hier u. Il. 18, 13 meint; vgl. noch Od. 12, 279, σχέτλιος εἰς; Ὀδυσεῦ, πέρι τοι μένος, οὐδέ τι γυῖα κάμνεις· ἦ ῥά νυ σοὶγε σιδήρεα πάντα τέτυκται, und, wo die frevelnde Verwegenheit geschildert wird, σχέτλιος, οὐδὲ θεῶν ὄπιν ᾐδέσατο, 21, 28. Vgl. auch Soph. Ant. 47 Phil. 369 Eur. Alc. 827 El. 1152. — Oefter von wilden Thieren, Her. 3, 108. — Von Sachen ist in der Il. das Wort gar nicht gebraucht, in der Od. u. bei Hes. σχέτλια ἔργα, frevelhafte, entsetzliche, grausame Thaten, Od. 9, 295, als Ggstz von δίκη u. αἴσιμα ἔργα 14, 83; gleichbedeutend mit ἀτασθαλίαι, 22, 413; σχέτλια ἔργα auch Her. 6, 138; σχέτλια λέγειν καὶ ὑπερφυῆ, Plat. Gorg. 467 b; σχετλιώτατον ἔργον, Lys. 13, 93, vgl. Dem. Lpt. 156, 24. 31. — Bei den Att. gew. unglücklich: Aesch. Prom. 647 u. a. Tragg.; auch πόνοι, Eur. El. 120; κακοῖς σχετλίοις ἐλαύνομαι, Andr. 31; ὦ σχέτλια παθών, 1180; σχέτλια πέπονθα πράγματα, Ar. Plut. 826, u. öfter; u. in Prosa, Her. 3, 155 u. A.; Dem. 19, 16 vrbdt σχ. καὶ ἀνασιδής. — [Σχέτλιος fängt bei Hom. fast immer den Vers an; σχετλίη in der Mitte des Verses, Il. 3, 414, hat die erste Sylbe kurz; sonst steht nur noch das neutr. in der Mitte, Od. 14, 83. 22, 413.]

σχῆμα, τό, wie das lat. habitus, — a) Haltung, Stellung, Miene, Gestalt; Aesch. Spt. 479; θηρός, Eur. Rhes. 209; λεαίνης, Hel. 385; μορφῆς σχήματα, I. T. 292; τρίγωνον, Pol. 1, 42, 3; die Schlachtordnung, Xen. An. 1, 10, 10. — b) übh. die ganze Art zu sein, sich zu zeigen, der äußere Anstand, der Aufzug, σχῆμα μὲν γὰρ Ἑλλάδος στολῆς ὑπάρχει, Soph. Phil. 223; τύραννον σχῆμ' ἔχων, Ant. 1154; auch ὦ σχῆμα πέτρας δίπυλον, 940; ἐς ἄλλο σχῆμ' ἀποστάντες βίου, Eur. Med. 1039; Ar. u. in Prosa: σχῆμα πολιτείας, Plat. Polit. 291 d; τὸ τῆς θεοῦ σχῆμα καὶ ἄγαλμα, Critia. 110 b, u. öfter; ἄφοβον σχῆμα δεικνύναι, Xen. Cyr. 6, 4, 20; bes. auch vornehme, stolze Haltung, edler, würdevoller Anstand, Prunk, τῆς ἀρχῆς, Plat. Legg. III, 685 c; τὸ σὸν σχῆμα δ' σὺ περιβέβλησαι, Xen. Oec. 2, 4; οὐ κατὰ σχῆμα φέρειν τε, nicht mit Anstand tragen, Pol. 3, 85, 9. — Dah. der äußere Schein, Vorwand, Thuc. 8, 89; σχήματι ξενίας, Plut. Dio 16; auch die Rolle, μεταβαλεῖν τὸ σχῆμα, Plat. Alc. I, 135 d; von Dingen, Zustand, πόλεως, Thuc. 6, 89. — Bei Thieren = Rüstung, Geschirr, Zeug, Xen. u. A. — Bei den Rhett. und Gramm. rhetorische u. grammatische Figur, Rede- und Wortfigur; auch die Darstellung einer Versart durch die Länge- und Kürzezeichen. — Uebh. Grundriß, Entwurf, Plat. Rep. II, 365 c.

σχηματίζω, Gestalt, Form geben, gestalten, bilden, Haltung geben, stattlich erscheinen lassen, schmücken; ἐσχημάτισται δ' ἀσπὶς οὐ σμικρὸν τρόπον, Aesch. Spt. 447; λαμπρῷ κατόπτρῳ σχηματίζεται κόμην, Eur. Med. 1161; von Tanzbewegungen, Ar. Pax 324; τὰ στρατόπεδα, Plat. Rep. VII, 526 d; τὰ αἰσχρὰ καὶ πονηρὰ σχήματα σχηματίζειν, Gebehrden machen, Hipp. min. 374 b; vgl. Xen. Conv. 1, 9. — Med. sich eine gewisse Haltung geben, bes. sich ein Ansehen geben, sich in die Brust werfen, prunken, auch sich stellen, sich den Schein geben, σχηματίζονται ἀμαθεῖς εἶναι, Plat. Prot. 342 b, sie stellen sich, als ob sie unwissend wären; οὐχ ὑπὸ σχηματιζομένου τοῦ ἐρῶντος, ἀλλ' ἀληθῶς τοῦτο πεπονθότος, Phaedr. 255 a; vgl. Soph. 268 a Gorg. 511 d; Sp., wie Plut. Num. 4; λόγος ἐσχηματισμένος, eine uneigentliche, figürliche Rede, vgl. Ruhnken Tim. 246.

σχημάτιον, τό, dim. von σχῆμα, im plur. bes. Tänze, Tanzfiguren, Λακωνικά Her. 6, 129.

σχημάτισις, ἡ, = Folgdm, Arist. H. A. 4, 10.

σχηματισμός, ὁ, Gestalt, Haltung, Gebehrde; σώματος, Plat. Rep. IV, 425 b; προσώπου, D. Hal. de vi Dem. 54; das Annehmen einer Gestalt, Haltung, Prunken, καὶ φρόνημα κενόν, Plat. Rep. IV, 494 d; αὐλῆς, Plat. Dio 13; dah. auch Verstellung, Plut. Num. 8, oft, u. a. Sp.

σχηματο-γραφέω, Figuren zeichnen oder schreiben; Nicom. arithm. 2, 8; Schol. Aesch. Prom. 812.

σχηματο-γραφία, ἡ, das Figurenzeichnen, -schreiben, Sp.

σχηματο-θήκη, ἡ, Magazin, Vorrathskammer von Gestalten, Gebehrden, Grimassen, Ath. VI, 258 a.

σχηματο-ποιέω, formen, gestalten, bilden, eine Form, Gestalt machen, geben, Theophr. u. a. Sp. — Im med. wie σχηματίζομαι, eine Gestalt, Haltung des Leibes annehmen, Xen. Equ. 10, 5; dah. von Pantomimen, durch Haltung u. Gebehrden eine Handlung darstellen.

σχηματο-ποιία, ἡ, Gestaltung, Stellung, gew. die Kunst des Pantomimen, durch Gebehrden eine Handlung darzustellen, Sp.

σχηματότης, ητος, ἡ, späte Form statt σχῆμα, Hermes bei Stob. ecl. I, 162.

σχῆσις, ἡ, = σχέσις, Hesych.; vgl. Lob. Phryn. p. 447.

σχητηρία, ἡ, = σχετήριον u. σχαστηρία, Hesych.

σχίβα, τήν, unregelmäß. acc. zu σχίδη, Hesych.

σχιδακηδόν, auch σχιδακιδόν, adv., splitterartig, wie ein Splitter in die Länge gehend, bes. von Knochenbrüchen, Medic.

Digitized by Google

σχιδακ-ώδης, ες, einem Splitter ähnlich, splitterartig, Diosc.

σχιδανό-πους, ό, ἡ, = *σχιζόπους*, Ath. IX, 397 b aus Arist.

σχίδαξ, *ακος*, ό, = *σχίδη*, Phil. Thess. 10 (VI, 231).

σχίδη, ἡ, ein gespaltenes Stück Holz, Splitter, Scheit, Schindel, Sp. S. *σχίδα*.

σχίδιον, τό, 1) dim. vom Vorigen. — 2) im plur. gezupfte Leinwand, Wundfaden, Sp.

σχῖδος, τό, = *σχίδη*, *σχίζα*, Hesych.

σχιδ-όνυχος, mit gespaltenen Klauen, zw.

σχίζα, ἡ, ion. *σχίζη*, kleingespaltenes Holz, bes. zum Kochen, Braten, beim Opfern, *καῖε δ' ἐπὶ σχίζης* Il. 1, 462, *τὰ μὲν ἄρ σχίζῃσιν ἀφύλλοισιν κατέκαιεν*, 2, 425; Ar. Pax 989. 996; übh. ein Scheit, Stück Holz, Od. 14, 425, wo es zum Tödten des Schweines gebraucht wird; auch wie *σχίδη*, *σχίδαξ*, *σχῖδος*, Splitter, Spleiß, u., nach dem von solchen Scheiten gemachten Gebrauche, Schindel, Fackel, Pfeil, LXX. u. a. Sp. — Spaltung, Trennung, Synes.

σχιζᾶς, ό, = *τετανός καὶ ἰσχνός*, Cratin. bei Phot.; so nennt den Herkules Dicaearch. bei Clem. Al. paed. 2 p. 104.

σχιζίον, τό, dim. von *σχίζα*, Pol. 10, 111.

σχιζο-γέ-ανδρος, ό, nach Hesych. = *συκοφάντης*, wahrscheinlich aus com.

σχιζο-ποδία, ἡ, Eigenschaft od. Beschaffenheit des *σχιζόπους*, Arist. part. anim. 1, 3.

σχιζό-πους, ό, ἡ, mit gespaltenen Füßen, Zehen, Hufen; τὸ *σχιζόπουν*, Arist. part. an. 1, 2, im Ggstz von *στεγανόπους*, H. A. 9, 12, wie Ael. H. A. 5, 50.

σχιζό-πτερος, mit gespaltenen Flügeln, im Ggstz zu den verbundenen, häutigen Fledermausflügeln, Arist. inc. an. 10.

σχίζω (scindo, ſcheiden), ſpalten, zerſpalten, zerſplittern, Od. 4, 507; zerreißen, Hes. Sc. 428; *νῶτον γᾶς*, Pind. P. 4, 228; *σχίσσεν κεραυνῷ Ζεὺς χθόνα*, N. 9, 24; übh. ſcheiden, theilen, zertheilen, zerlegen, zerſchneiden, trennen, ſondern; H. h. Merc. 128; Aesch. Ag. 699; *σχίζουσι κάρα φονίῳ πελέκει*, Soph. El. 99; u. in Proſa: *Νεῖλος μέσην Αἴγυπτον σχίζων*, Hor. 2, 17; u. ebendaſelbſt pass., *Νεῖλος σχίζεται τριφασίας ὁδούς*, er ſpaltet ſich in drei Wege, Arme; *σχιζομένη ὁδός*, 7, 31, wie *περὶ δ σχίζεται τὸ τοῦ Νείλου ῥεῦμα*, Plat. Tim. 21 e; *σχίζεται εἰς δύο μέρη ἡ ὁδός τοῦ ποταμοῦ*, Pol. 2, 16, 11; *ἡ στρατιὴ ἐσχίζετο*, das Heer theilte ſich, Her. 8, 34; u. übertr., *ἐσχίζοντό σφεων αἱ γνῶμαι*, ihre Meinungen theilten ſich, 7, 219; *κατὰ μῆκος σχίσας*, Plat. Tim. 36 b; *ἑκάτερον τῶν σχισθέντων*, Polit. 263 a; *τὸ γάλα*, die Milch gerinnen machen, Diosc.

σχινδάλαμος, ό, att. ſtatt *σκινδάλαμος*, = Folgendem, Ar. Nubb. 131 Ran. 878.

σχινδαλμός, ό, att. ſtatt *σκινδαλμός*, ein gespaltenes und zugespitztes Stück Holz, Schindel, Pfahl u. ſ. w.

σχινδυλέω, = *σχίζω*, Sp.

σχινδύλησις, ἡ, das Spalten in kleinere Stücke, Galen.

σχῖν-έλαιον, τό, Maſtixöl, aus den Beeren des *σχῖνος*, Diosc.

σχῑνίζω, *τοὺς ὀδόντας*, die Zähne mit einem Zahnſtocher von Maſtixholz putzen, Iambl. — Med. *σχινίζομαι*, Maſtixholz od. einen Zahnſtocher davon kauen, E. M. 740, 49. — Auch von gewiſſen Tanzbewegungen, Ath. XIV, 621, wo Andere *σχοινίζομαι* ändern wollen.

σχῖνινος, vom Maſtixbaum, von Maſtixholz, Sp., wie Diosc.

σχῖνίς, *ίδος*, ἡ, die Beere des Maſtixbaumes, Theophr. — Bei Lycophr. 832 Beiwort der Aphrodite.

σχῖνο-κέφαλος, mit einem großen, länglichen Kopfe, wie die Meerzwiebel; Cratin. nannte ſo den Perikles, Plut. Pericl. 3.

σχῖνος, ἡ, 1) der Maſtixbaum, lentiscus, zuerſt bei Her. 4, 177. — 2) die Meerzwiebel, Ar. Plut. 720.

σχῖνο-τρώκτης, ό, = Folgdm, Luc. Lexiph. 12.

σχῖνο-τρώξ, *ῶγος*, ό, der das wohlriechende Maſtixholz od. Zahnſtocher davon kauet, Suid., vgl. Zenob. 5, 96.

σχῖν-ώδης, ες, maſtixartig, -ähnlich, voll von Maſtix, Sp.

σχίσις, ἡ, das Spalten, Trennen; Plat. Phaed. 97 a; vom Wege, *ἔοικε σχίσεις τε καὶ περιόδους πολλὰς ἔχειν*, 108 a.

σχίσμα, τό, das Geſpaltene, der Spalt, z. B. des Hufes, Arist. H. A. 2, 1; übertr., Zwieſpalt, Uneinigkeit, Sp., wie N. T.

σχισματικός, die Spaltung, die Trennung betreffend, dazu gehörig, Sp.

σχισμή, ἡ, = Folgdm; Arist. plant. 1, 6; LXX.

σχισμός, ό, das Spalten, Zerſchneiden, Zerhauen; *δορί*, das Tödten, Aesch. Ag. 1120; Sp.

σχιστός, geſpalten, getrennt; *ὁδός*, Soph. O. R. 753; Eur. Phoen. 38; im Ggstz von *μῶνυξ*, mit geſpaltenen Klauen, Plat. Polit. 265 d; was ſich ſpalten, trennen läßt, trennbar, theilbar; *σχιστὰς ἔλκειν*, eine Art Tanz, Poll. 4, 105; — *γάλα σχιστόν*, geronnene Milch, Diosc.

σχοινή, ἡ, 1) ein Klumpen zuſammengewachſener Binſen, Theophr. — 2) Verbindung durch Stricke, Verſtrickung; *βοτρύων*, ein Traubenkranz, Sp. — Bei Strab. 8, 6, 21 (p. 379) Ummauerung.

σχοινιαία, ἡ, die Werkſtatt, wo Seile gedreht werden, Inscr.

σχοινίζω, ein Land nach dem Längenmaaße, *σχοῖνος*, ausmeſſen, vermeſſen, beſ. vom eroberten Lande, dah. es unter Anſiedler vertheilen, auch es zur Beſtellung Sclaven zuweiſen. — Med. *σχοινίζομαι*, von weichlichen Tänzen, wollüſtigen Gebehrden der Pantomimen. S. *σχινίζω*.

σχοινίκλος, ό, ein Waſſervogel, Arist. H. A. 8, 3, der wie die Bachſtelze den Schwanz bewegt, vielleicht verwandt mit *κίγκλος*; auch *σχοινίλος*, *σχοίνικος* geſchrieben.

σχοινίλος, ό, ſ. das Vor.

σχοίνινος, 1) aus Binſen, von Binſen gemacht, Eur. fr. Autol. 3. — 2) einer Binſe ähnlich, gleich, wie eine Binſe gewachſen, lang u. ſchmächtig, VLL.

σχοινίον, τό, ein aus Binſen geflochtener Strick, übh. Strick, Schnur, beſ. das Meßſeil, Ar. Vesp. 1342 Pax 36 u. öfter; *μεμιλτωμένον*, Ach. 22; übertr., *σχοινίον ὑγροφόρων μερισμάτων*, Pind. frg. 124; Her. 1, 26. 5, 86 u. Folgde.

σχοινο-πλόκος, = *σχοινιοστρόφος*, Sp.

σχοίνος, = *σχοίνινος*, Eur. Cycl. 208, zw.

σχοινο-στρόφος, 1) Stricke drehend. — 2) das

Digitized by Google

Brunnenseil drehend u. damit Wasser schöpfend, Schol. Ar. Ran. 1332.

σχοινο-συμ-βολεύς, ό, u. **σχοινοσυμβόλος**, = *σχοινοστρόφος*; B. A. 302; Schol. Ar. Pax 35.

σχοινίς, ῖδος, ἡ, 1) ein aus Binsen geflochtenes Gefäß, Geräth, Durchschlag, Sieb u. dgl., auch ein Seil, Theocr. 23, 51. — 2) die Frucht des *σχοῖνος*, Theophr.

σχοινίς, *ίδος*, ἡ, bes. poet. fem. zu *σχοινινος*, von Binsen gemacht, Nic. Al. 546.

σχοίνισμα, τό, die Ausmessung eines Landes, die Gränzbestimmung; ein Stück erobertes u. unter neue Ansiedler vertheiltes Land, oder ein Stück zum Ackerbau abgemessenes Land; LXX.

σχοινισμός, ό, das Ausmessen des Landes mit dem *σχοῖνος*, Plut. Lucull. 20, wo es nach Andern eine Art Folter, Leibesstrafe sein soll. S. *σχοῖνος*.

σχοινίτης, ό, fem. *σχοινῖτις*, von Binsen gemacht, *καλύβη*, Leon. Tar. 91 (VII, 295).

σχοινίων, *ωνος*, ό, 1) = *σχοίνικλος*, Arist. H. A. 9, 1. — 2) eine weichliche Melodie auf der Flöte, Hesych.

σχοινο-βατέω, auf dem Seile tanzen, Sp.

σχοινο-βάτης, ό, der Seiltänzer, Sp., wie Maneth. 4, 287.

σχοινο-βατία, ἡ, das Gehen, Tanzen auf dem Seile, Hippocr.

σχοινο-βατικός, ή, όν, seiltänzerisch, ἡ *σχοινοβατική*, sc. *τέχνη*, die Kunst des Seiltänzers, Sp.

σχοινό-δεσμος, ό, Strick, Band von Binsen, Nicet.

σχοινό-δετος, mit Seilen gebunden, gefesselt, Nicet.

σχοινο-δρομία, ἡ, das Laufen, Gehen auf dem Seile, Hippocr., gw.

σχοινο-δρόμος, auf dem Seile laufend, gehend, Hesych. v. *σχοινίον*.

σχοινο-ειδής, ές, 1) binsenartig, -ähnlich; auch voll Binsen. — 2) strickartig, Ios.

σχοινόεις, *εσσα*, *εν*, voll von Binsen, s. *σχοινώδης*.

σχοινο-λογέω, Binsen sammeln, Sp.

σχοινο-μέτρης, ό, mit dem Stricke od. der Meßkette messend, Sp.

σχοινό-πλεκτος, von Binsen geflochten; *ἄγγος*, Araros Ath. III, 105 e; Phryn.

σχοινο-πλοκικός, ή, όν, zum Flechten von Binsen, von Stricken gehörend, Strab. u. Eust.

σχοινο-πλόκος, Binsen flechtend, aus Binsen Stricke, Seile, Matten, Körbe flechtend, Hippocr. u. Sp.

σχοινο-πώλης, ό, der Stricke, Matten aus Binsen verkauft (?).

σχοινορ-ραφέω, mit Binsen zusammennähen, Schol. Il. 10, 262.

σχοῖνος, ό, bei Sp., etwa von Theophr. an auch ἡ, die Binse, Schmeele; auch ein mit Binsen bewachsener Ort, ein Binsicht, *ὁ δ' ἐκ ποταμοῖο λιασθεὶς σχοίνῳ ὑπεκλίθη*, Od. 5, 463; Pind. Ol. 6, 54; *σχοίνων στιβάς*, Ar. Plut. 541; — ὁ u. ἡ, alles aus Binsen Geflochtene, bes. Strick, Seil, auch Körbe u. Matten, die aus Binsen geflochten zu werden pflegten, und übh. Strick, auch wenn er nicht aus Binsen geflochten ist; Her. 1, 66. 5, 16, wo er zum Messen gebraucht wird; *διετείνατο οἷον σχοίνους*, Plat. Tim. 78 b; die Gurte einer Bettstelle, Agath. 8 (v, 294). — In Griechenland ein Landmaß, nach dem man erobertes Land vermaß, um es unter neue Ansiedler zu vertheilen, auch den Sklaven das zu bestellende Land zumaß, worauf der Doppelsinn des Orakels Her. 1, 66 beruht. — Bei den Aegyptiern ein Landmaß von 30, od. nach Andern von 60 Stadien, Her. 2, 6. — Callim. bei Plut. de exilio 10 *μὴ μετρεῖν σχοίνῳ Περσίδι τὴν σοφίην*, wo Plut. hinzusetzt *τὴν εὐδαιμονίαν σχοίνοις καὶ παρασάγγαις μετροῦντες*; Ath. III, 122 a nennt *σχοῖνος*, ὁ u. ἡ, als ein persisches Wort für ein Wegemaß.

σχοινο-στρόφος, = *σχοινοστρόφος*, Plut. de tranquill. anim. 14.

σχοινο-συμ-βολεύς, ό, = *σχοινοσυμβολεύς*, Poll. 1, 84.

σχοινο-τένεια, bes. fem. zum Folgdn, w. m. s.

σχοινο-τενής, ές, ausgespannt wie ein Strick, eine Meßruthe, dah. — 1) grade, in grader Richtung, *κατέτεινε σχοινοτενέας ὑποδέξας διώρυχας*, Her. 1, 189, vgl. 199; *σχοινοτενὲς ποιήσασθαι*, in grader Linie abstecken, eine grade Linie ziehen, 7, 23; *δεξιοὶ* u. ä., Sp. — Dah. = lang gedehnt, in die Länge gezogen; auch von Sätzen, Redegliedern, Gesängen; in diesem Sinne hat Pind. frg. 47 ein bes. fem. *σχοινοτένεια* gebildet. — 2) wie *σχοινότονος*, mit Binsen bespannt, von Binsen geflochten, *σπυρίδες* Philp. 22 (VI, 5).

σχοινο-τονία, ἡ, 1) die grade Richtung. — 2) die Länge, Strab.

σχοινό-τονος, mit Binsen, Stricken bespannt, *δίφρος*, mit Binsen überflochtener Stuhl, *κλίνη*, ein Gurtenbett, dessen Boden mit Stricken bespannt ist, Hippocr. u. Sp.

σχοιν-ουργός, Stricke machend, Sp.

σχοινοῦς, *οῦσσα*, *οῦν*, zsgzgn statt *σχοινόεις*, bes. ὁ *σχοινοῦς*, ein mit Binsen bewachsener Ort, Binsicht, Strab.

σχοινο-φιλίνδα, adv., auch *σχοινοφολίνδα*, *σχοινοβολίνδα* geschr., ein Spiel wie unser Plumpsack, Poll. 9, 115.

σχοινο-φόρος, Binsen, Stricke, Matten tragend, E. M.

σχοινο-χάλῑνος, einen Zaum von Binsen, Stricken habend, Strab. XVII, gw.

σχοιν-ώδης, ες, = *σχοινοειδής*, *ὄχθη*, Nic. Al. 152.

σχοινωτός, wie ein Seil gedreht, gewunden, *κίων*, Cosmas Indopl. p. 140.

σχολάζω, 1) Muße, Zeit haben, gewinnen, sich Muße, Zeit nehmen, müßig sein, zaudern; Aesch. Suppl. 204. 860; Eur. Hec. 730; absol., Thuc. 4, 4; Plat. Phaed. 58 d, *διὰ τὸ μὴ σχολάζειν*; Sp.; übertr., *καθέδρα σχολάζουσα*, ein leerstehender Sitz, wie *τόπος*, Plut. C. Gracch. 12; von Ankern, = *ἀργεῖν*, Timol. 22; c. inf., Xen. *σχολάζω μένειν*, ich kann bleiben, Cyr. 2, 1, 9, vgl. 8, 1, 18; auch im tadelnden Sinne, *καὶ ῥᾳθυμεῖν*, Pol. 11, 25, 7. — 2) *σχολάζειν τινός* u. *ἀπό τινος*, wovon Muße, Zeit haben, nicht mehr womit beschäftigt sein; Xen. Cyr. 7, 1, 52 Hell. 7, 4, 28; *σχολάζοντες ἔργων*, Plut. Nic. 18. — 3) *σχολάζειν τινί*, wozu Muße, Zeit haben, seine Muße einer Sache, einer Person widmen, vacare rei; bes. sich einer Kunst, einer Wissenschaft widmen; auch sich einem Lehrer widmen, d. i. Jemandes Schüler, Zuhörer sein, alle Muße auf seinen Unterricht verwenden; Xen. Cyr. 7, 5, 39 Mem. 3, 9, 9. Auch abs., Schule halten, Unterricht ertheilen, Plut. Dem. 5 u. a. Sp.; *πρός τι σχολάζειν*,

Digitized by Google

mit einem Siegel Bezeichnete, die Marke, vgl. Ar. Av. 1209; — runder Fleck, Opp. Cyn. 2, 299. — Eratosthenes nannte so die Abtheilungen der Erdoberfläche, s. Strab. 2, 1, 22 p. 78. — [Erst sp. D. haben ᾰ in den dreisylbigen Casus kurz gebraucht, Jac. A. P. p. 431.]

σφράγισμα, τό, das aufgedrückte Siegel; Eur. Hipp. 864; Xen. Hell. 1, 4, 3.

σφραγιστήρ, ῆρος, ὁ, der Siegler, der Siegelring (?).

σφραγιστήριον, τό, Siegel, Petschaft, Sp.

σφραγιστής, ό, = *σφραγιστήρ*, Plut. Is. et Os. 31.

σφραγιστικός, zum Siegeln gehörig, dienlich, Gloss.

σφράγιστός, besiegelt, gestempelt; *μέτρον σφραγιστόν*, geaichtes Maaß, Inscr.

σφρηγίζω, ion. statt *σφραγίζω*.

σφρηγίς, ή, ion. statt *σφραγίς*, Her.

σφριγανός, strotzend, schwellend, VLL.; vgl. Schol. Ap. Rh. 3, 1256.

σφριγάω (scheint verwandt mit *σπαργάω*), schwellen, strotzen, zum Platzen voll sein; *σῶμα*, Eur. Andr. 195; *εὐσωματεῖ γὰρ καὶ σφριγᾷ*, Ar. Nubb. 789, vgl. Lys. 80; übertr., *σφριγῶντα θυμόν*, Aesch. Prom. 380; *μὴ σφριγῶντ' ἀμελίᾳ μῦθον*, Suppl. 478; *τὰ σώματα πολὺ μᾶλλον σφριγῶντες*, in kräftiger Leibesfülle strotzend, Plat. Legg. VII, 840 b; u. so auch von Thieren u. Gewächsen, in voller Gesundheit, Lebenskraft od. Blüthe sein, von vollem, frischem Aussehen sein; aber auch übertr., von sinnlicher Begierde strotzen, wollüstig, lüstern sein, dah. heftig begehren, verlangen, Sp., Luc. amor. 12 Alciphr. 1, 39. 3, 19; vom brünstigen Eber, Opp. Cyn. 5, 368; c. inf., Ael. H. A. 14, 5.

σφρῖγος, τό, 1) strotzende, schwellende Fülle, Vollsaftigkeit, Gesundheitsfülle, Hermipp. bei Ath. XII, 524 f. — 2) übertr., üppige, drängende Begier, Wollust, Brunst, VLL.

σφρῑγ-ώδης, ες, von Fülle, Kraft, Gesundheit, Begierde strotzend, Sp.

σφύγμα, τό, = *σφυγμός* (?).

σφυγματ-ώδης, ες, = *σφυγμώδης*; Plat. *χαρά*, Ax. 368 d; Plut. non posse 3.

σφυγμή, = *σφυγμός*, Galen., zw.

σφυγμικός, vom Pulse, zum Pulse gehörig, ihn betreffend, Medic.

σφυγμός, ό, bei den ältesten Aerzten der heftige, gewaltsame Puls bei Entzündungen, sonst *παλμός*; dann übh. der Puls, auch im natürlichen Zustande; Wallung im Blute, Herzklopfen; übertr., heftige Begierde, Sp., wie Plut.

σφυγμ-ώδης, ες, mit heftigen Pulsschlägen, mit Wallungen im Blute verbunden, oder sie hervorbringend, Sp.

σφυδάω, Timocl. bei Ath. VI, 246 f steht *ἐσφυδωμένοι*, was man in *ἐσφυνωμένοι* hat ändern wollen, angeschwellt, vgl. Mein. III p. 610.

σφύζω, in heftiger Bewegung, in Wallung sein, vom Blute; heftig schlagen, sowohl vom gewaltsamen Pulsschlage bei Entzündungen, als auch von der regelmäßigen Bewegung des Blutes in den Adern; *πηδῶσα οἷον τὰ σφύζοντα*, wie die Pulsadern, Plat. Phaedr. 251 d. — Auch übertr., in heftiger Gemüthsbewegung sein, Suid.

σφύξις, ή, = *σφυγμός*, Arist. gen. an. 5, 2 u. Sp.

σφῦρα, ή, 1) der Hammer, Od. 3, 434, als Werkzeug des Schmiedes. — 2) ein Werkzeug des Ackerbaues, Schlägel, Hacke, die Erdklöße zu zermalmen, Hes. O. 257, Ar. Pax 558, *ᾗ βωλοκοποῦσι*, Schol. Scheint mit *σφαῖρα* verwandt, wegen der rundlichen Gestalt des Hammers. — [Υ ist bei den ältesten Dichtern immer lang, Od. 3, 434 bei Wolf falsch *σφῦραν* accentuirt; Jacobs A. P. p. XL zu Philp. 15 (VI, 103) nimmt die letzte Sylbe für ursprünglich lang und will *σφῦρα* schreiben, doch findet sich dafür kein sicheres Beispiel; E. M. p. 823, 20 paßt nicht hierher.]

σφυραδία, ή, = *σφυράς*, von Ziegen, Poll. 5, 91.

σφῦραινα, ή, ein Meerfisch, der Hammerfisch, nach seiner Gestalt benannt; Arist. H. A. 9, 2; Antiphan. bei Ath. VII, 323 c.

σφυράς, *άδος*, ή, att. statt *σπυράς*, *σπύραδος*, runder Mist, bes. der Ziegen und der Schafe; *σφυράδων ἀποκρίσματα* Ar. Pax 769, wo der Schol. auch ein Beispiel aus Eupolis beibringt; vgl. B. A. 57.

σφῦρ-ηλατέω, mit dem Hammer treiben, bearbeiten, hämmern, Philo.

σφῦρ-ηλάτησις, ή, das Treiben mit dem Hammer, das Hämmern, Timario.

σφῦρ-ήλατος, mit dem Hammer getrieben, gearbeitet, gehämmert, geschmiedet; bes. von getriebenen Metallarbeiten im Gegs. zu den gegossenen; *σίδηρος*, Aesch. Spt. 798; *πέδαι*, Pers. 733; Her. 7, 69; *σφυρήλατος ἐν Ὀλυμπίᾳ στάθητι*, Plat. Phaedr. 236 b; *κολοσσός*, Ep. ad. 193 (App. 135); übertr., *ἀνάγκαι* Pind. frg. 223, dicht, fest, dauerhaft, *φιλία* Plut. discr. ad. et am. 35, *σφ. νοῦς*, ein gebiegener Geist; vom schriftlichen Ausdrucke, gedrängt, gedankenreich, de Pyth. or. 29; *λόγος* Luc. Dem. enc. 14.

σφῦρίον, τό, falsch *σφύριον* betont, dim. von *σφῦρα*, kleiner Hammer, Schlägel, Chirurg. vett.

σφυρίς, ή, att. statt *σπυρίς*, Geopon.; auch Hippocr.; s. Lob. Phryn. 113.

σφυρο-δέτης, ό, ein Band um die Knöchel, Hesych.

σφῦρο-κόπανον, τό, eine Art Klopfhammer, Gloss.

σφῦρο-κοπέω, mit dem Hammer schlagen, hämmern; Schol. Ar. Lys. 397; LXX.

σφῦρο-κοπία, ή, das Schlagen mit dem Hammer, das Hämmern, LXX.

σφῦρο-κόπος, mit dem Hammer schlagend, hämmernd, u. pass. mit verändertem Ton **σφυρόκοπος**, gehämmert.

σφῦρο-κτυπέω, = *σφυροκοπέω*, Schol. Par. Ap. Rh. 2, 84, nach Schäfers Emend.

σφυρόν, τό, 1) der Knöchel am Fuße; *τὸν ποδὸς ἕλκε δησάμενος τελαμῶνι παρὰ σφυρόν*, Il. 17, 290, vgl. 4, 518; ib. 147 stehen neben einander *μηροὶ εὐφυέες, κνῆμαί τ' ἠδὲ σφυρὰ καὶ' ὑπένερθεν*; vgl. noch 22, 397 *ποδῶν τέτρηνε τένοντε ἐς σφυρὸν ἐκ πτέρνης*; Eur. Phoen. 26; Ar. Vesp. 276; bei Dichtern auch die Ferse u. der Fuß übh., *σφυρῷ κούφῳ* Eur. Alc. 589. — 2) übertr., jedes unterste, äußerste Ende, das Fußende, bes. der Fuß eines Berges; Pind. *ἐν Παλίου σφυροῖς*, P. 2, 46; *ἀποικίαν ὀρθῷ ἔστασας ἐπὶ σφυρῷ*, I. 6, 13; vgl. Theocr. 16, 77; — *ἀνώτερον τοῦ σφυροῦ λέγειν*, Ath. VIII, 351 a. — Die Verwandtschaft mit *σφῦρα* bestätigt das lat. malleus, malleolus pedis.

Digitized by Google

σφυρο-πρησι-πύρα, ἡ, die Ferse mit Feuer brennend, Beiwort des Podagra, Luc. Tragodop. 199.

σφυρόω, in einem Gesange der Ithyphallen bei Ath. XIV, 622 c: *ἐθέλει γὰρ ὁ θεὸς ὀρθὸς ἐσφυρωμένος διὰ μέσου βαδίζειν*, vielleicht = mit Knöchelbinden oder sonst einer Fußbekleidung versehen.

σφῦρόω, hämmern; — die Saat mit der *σφῦρα* unterhacken (?).

σφύρωσις, ἡ, das Unterhacken der Saat mit der *σφῦρα*, Hesych.

σφυρωτήρ, *ῆρος*, f. l. für *σφαιρωτήρ*, LXX.

σφῦρωτός, gehämmert, Sp.

σφύσδω, vor. statt *σφύζω*, Theocr. 11, 71.

σφώ, attische Abkürzung von *σφῶϊ*, die sich auch in der Il. findet, z. B. 11, 782; für *σφώ* aber zw., denn Il. 17, 531 wird jetzt richtig *σφω' Αἴαντε* gelesen.

σφωέ, **σφωΐν**, dual. masc. u. fem. des pron. personale der dritten Person, sie beide, ihrer beiden, ihnen beiden; Hom.; und zwar ist *σφωέ* bei Hom. enklitisch, u. auch sonst immer accus.; *σφωΐν* ist bei Hom. dat. u. enkl.; verstärkt *σφωΐν ἀμφοτέροιϊν*, Od. 20, 327. — Ob *σφωέ* auch für *σφῶϊ* gebraucht wurde, ist zweifelhaft, als v. l. stand es sonst so Il. 7, 280. — Antimach. soll auch *σφωέ* in *σφώ* zusammengezogen haben, Apoll. D. pron. p. 113 c. — Ep. wurden diese Formen in *σφε* und *σφιν* verkürzt, sind also nicht vom Plural zu unterscheiden; vgl. Il. 11, 111. 115 Od. 8, 271. 21, 206; Hes. Sc. 62; s. *σφεῖς* u. Buttm. Lexil. 1 p. 56 ff.

σφῶϊ, **σφῶϊν**, dual. masc. u. fem. des pron. personale der zweiten Person, ihr beide, euch beiden, Hom. u. Folgde; auch verstärkt *ἀμφοτέρω σφῶϊ*, Il. 7, 280. 10, 552; abgekürzt lautet der nom. u. acc. *σφώ*, Il. u. öfter bei den Attikern; gen. u. dat. *σφῷν*, Od. 4, 62, bei den Attikern die einzig vorkommende Form, vgl. Pierson. Moer. p. 266. — Die Annahme, daß *σφῶϊν* zuweilen für *σφῶϊ* stände, wie Od. 23, 52, ist falsch, vgl. Buttm. Lexil. 1 p. 54.

σφωΐτερος, possess. Adj. 1) der zweiten Person im dual., *σφῶϊ*, euer beider, euch beiden eigen, Il. 1, 216. — 2) der dritten Person, im dual., ihrer beider, ihnen beiden eigen, Antimach. bei Apoll. D. de pron. 373. — 3) = *σφέτερος*, Ap. Rh., sowohl in gerader Form als reflexiv, sein, 1, 643. 3, 600; auch für die 2. Pers. sing., dein, 3, 395; vgl. Theocr. 22, 67.

σχαδών, *όνος*, ἡ, die Larve der Bienen, Arist. H. A. 5, 22. 23; die Brutzelle der Bienen, Zelle der Drohnen, und die mit Honig gefüllte Wachsscheibe, Wachstafel, Wabe, auch Honigraß, Honigroß genannt, *αἱ τοῦ μέλιτος καὶ τῶν σχαδόνων θυρίδες ἀμφίστομοι* Arist. H. A. 9, 40; Theocr. 1, 147.

σχάζω, 1) stechen, ritzen, aufschlitzen, übh. aufklaffen machen, öffnen, *θάλαμον*, Apollnds. 19 (IX, 422); bes. bei den Aerzten, *τὴν φλέβα*, die Ader öffnen, um Blut zu lassen, s. Lob. Phryn. 219; auch ohne *φλέβα*, zur Ader lassen, Xen. Hell. 5, 4, 58. — 2) fallen lassen; *τὴν οὐράν*, den Schwanz hangen lassen, Xen. Cyr. 3, 5; *βαλβῖδα*, das vor der Rennbahn gezogene Seil fallen lassen und dadurch die Rennbahn öffnen, Lycophr. 13; *ἄγκυραν*, den Anker auswerfen, 99, vgl. 329. — Bei den Fechtern auch *τὴν χεῖρα*, die Hand schnell zurückziehen und in die vorige Lage bringen. — 3) zurückhalten, anhalten, hemmen; *κώπαν σχάσον*, Pind. P. 10, 51, was der Schol. Ar. Nubb. 730 durch *ἀτρεμέω* erklärt; *ἁρμὰν σχάσας ὀδόντων*, Pind. N. 4, 64; *γῆρυν ἄφθογγον σχάσας*, Eur. Phoen. 967, wie *σχάσον δεινὸν ὄμμα* 457; *σχάσας τὴν φρονοῦσα*, Ar. Nubb. 730; auch med., *σχασάμενος τὴν ἱππικήν*, sie aufgebend, unterlassend, 108; vgl. *σχάσασθε τὰς ὀφρῦς*, Plat. com. b. Schol. Ar. Ach. 351; — *τὰς μηχανάς*, Plut. Marcell. 15. — 4) intransf., klaffen, offen stehen, aus einander gehen; nachlassen, allmälig aufhören; Sp., wie Plut.; — Lycophr. 71 hat die alexandrinische Form *ἐσχάζοσαν* für *ἔσχαζον*.

σχαλιδόω, aufgerichtete Netze durch untergestellte Gabeln stützen.

σχαλίδωμα, τό, die als Stütze untergestellte Gabel, Poll. 5, 19. 31.

σχαλίς, *ίδος*, ἡ, eigtl. eine einsprossige Leiter, davon das lat. scala; gew. eine gabelförmige Stütze, eine hölzerne Gabel, die als Stütze unter aufgerichtete Netze gestellt ward, wie *σταλίς*; auch eine zweizinkige Hacke, Xen. Cyn. 6, 7; vgl. Poll. 5, 31.

σχάσις, ἡ, das Stechen, Ritzen, Schneiden, Verwunden, auch das Schröpfen, Theophr.

σχάσμα, τό, die geschröpfte Stelle, Sp.

σχασμός, ὁ, = *σχάσις*. Auch = Vor., Hippocr.

σχαστήρ, *ῆρος*, ὁ, die Stellfalle (?).

σχαστηρία, ἡ, ein Seil, das vor den Eingang der Rennbahn gezogen war und niedergelassen wurde, wenn die Wettrenner, -reiter, -fahrer auslaufen sollten; auch ein bloßer Strich, der die Gränze der Rennbahn am Anfange bezeichnet; auch das Seil an einer Rolle, womit Etwas plötzlich heruntergelassen oder heraufgezogen wird; Arist. de mund. 6, 12; Pol. 8, 7, 10. 8, 3; Mathem. vett.

σχαστήριον, τό, ein Werkzeug der Wundärzte zum Ritzen, Aderlassen, eine Lanzette, Medic.

σχάω, seltnere att. Nebenform von *σχάζω*, wohl nur im impf. gebr., *ἔσχων*, Ar. Nubb. 408; vgl. Lob. Phryn. 219.

σχεδάριον, τό, dim. von *σχέδη*, Täfelchen, kleines Blatt, Buch, Hesych.

σχέδη, ἡ, eigtl. Scheit, Spalt, daher Tafel, Blatt, darauf zu schreiben oder zu rechnen, Eust. u. a. Sp., das lat. scheda.

σχέδην, adv., anhaltend, langsam, bedächtig; *βαδίζειν* Macho bei Ath. VII, 349 b; Babr. 57, 4.

σχεδία, ἡ, ion. *σχεδίη* (vgl. *σχέδιος*), ein leichtgebau'tes Schiff, Floß. Flöße, öfters in der Od. im 5. Buch; Eur. Hec. 113; *διφθερῶν*, ein aus Schläuchen schnell und leicht zusammengefügtes Floß, Xen. An. 2, 4, 28; — eine leicht gebau'te, fliegende Brücke, Her. 4, 88. 97. 8, 107 u. sonst; *σχ. λινόδεσμος* Aesch. Pers. 69, von Xerxes' Brücke. — Uebh. ein leicht gezimmertes Gerüst, Gestell, *ὑπότροχος*, auf Rädern, um Etwas fortzubringen, Mathem. vett. — Band, Klammer, Philo u. a. Sp. (in dieser Bdtg von *ἔχω*).

σχεδιάζω, 1) aus dem Stegreif, hurtig, obenhin machen, schnell hinschreiben, übh. Etwas fahrlässig behandeln, betreiben, *σχεδιάζοντα λέγειν ὅ τι ἂν τύχῃ*, Plat. Sisyph. 387 e; Anaxandrid. bei Ath. XIV, 638 d; Pol. 12, 4, 4. — 2) intransf., nachlässig sein, *τοῖς κοινοῖς πράγμασι*, in Verwaltung der Staatsgeschäfte, Pol. 23, 9, 12. — 3) in LXX. = *ἐγγίζω*, von *σχεδόν* abgeleitet.

Digitized by Google

σχεδιάς, άδος, ἡ, eine Pflanze von der Gattung ἄγχουσα, Diosc.

σχεδίασμα, τό, das aus dem Stegreif, hurtig, nachlässig Gesagte, Gethane, Geschriebene, Cic. Att. 15, 19.

σχεδιασμός, ὁ, das Reden, Thun, Schreiben aus dem Stegreif, ohne lange Ueberlegung, Plat. Sisyph. 390 c; Strab. 12, 3, 22, Unüberlegtheit.

σχεδιαστικῶς, adv., aus dem Stegreif, nachlässig, obenhin, Eust. p. 771, 3.

σχεδίην, ep. adv., aus dem fem. von σχέδιος gebildet, in der Nähe, cominus; τύψον δὲ σχεδίην, Il. 5, 830, sc. πληγήν; auch Nic. Al. 88.

σχέδιος, zweier, auch dreier Endgn, vom Orte, nahe, in der Nähe; βέλη, zum Nahkampfe tauglich, Aesch. Ch. 161; häufiger von der Zeit, plötzlich, unerwartet, kurze Zeit dauernd, Sp., ποτός Agath. 24 (XI, 64); dah. aus dem Stegreif, ohne lange Ueberlegung, flüchtig, nachlässig, Sp., vgl. Nic. Th. 622.

σχεδι-συργός, ὁ, der Flöße verfertigt, Themist.

σχεδισμός, ὁ, ein weiblicher Tanz, Schol. Il. 22, 391.

σχεδο-γραφία, ἡ, das Schreiben, Zeichnen auf einer Tafel, einem Blatte, der Abriß auf einer Tafel, Schol. Arat.

σχεδο-γραφικός, ή, όν, zum Schreiben, Zeichnen auf einer Tafel, einem Blatte gehörig, Tzetz. exeg. Il. p. 114.

σχεδόθεν, adv., von Nahem, aus der Nähe; βάλε, Il. 16, 807; μάχεσθαι, 17, 359; σχεδόθεν δέ οἱ ἦλθεν Ἀθήνη, Od. 2, 267, vgl. 15, 223.

σχεδόν (s. ἔχω, σχεῖν), adv., vom Orte, nahe, in der Nähe, lat. cominus; oft bei Hom. u. Hes., sowohl absolut, als mit dem gen. u. dat.; σχεδὸν ἐλθέμεν, Il. 4, 247 u. öfter; σχεδὸν οὔτασε, aus der Nähe, im Nahkampf, 5, 458; ὅτε δὴ σχεδὸν ἦσαν ἐπ' ἀλλήλοισιν ἰόντες, 5, 14 u. öfter; auch σχεδὸν εἶται, 10, 100. 422; ἀλλ' οὐ σχεδόν ἐστιν ἑλέσθαι, 23, 268; μάλα σχεδὸν ἦλυθεν Ἰδομενῆος, 13, 402, wie ὄχθις σχεδὸν ἔγχεος ἦλθη, 20, 363, u. öfter; ἧσται σχεδὸν αἵματος, Od. 11, 142; auch von der Verwandtschaft, 10, 441; θάνατος δή τοι σχεδόν ἐστι, Il. 17, 202, u. sonst; πὰρ ποδὶ σχεδὸν φάνη, Pind. Ol. 1, 74; παρέσταν σχεδόν, 11, 52; τύμβῳ σχεδόν, N. 10, 66; ἅμφ' ἀνδριάντι σχεδόν, P. 5, 38. — Nach Homer = beinahe, ungefähr; Soph. El. 599 O. R. 736 u. öfter; Eur. Hel. 111 u. öfter; in Prosa: σχ. πάντες, Her. 1, 10. 65; σχ. ταὐτά, 2, 48; τὴν διάνοιαν σχεδὸν ἁπάντων δίεσμι, Plat. Phaedr. 228 d; σχεδόν τι λέγοντες ταὐτά, Parm. 128 b, und öfter so mit τί verbunden, wie Xen. Hell. 4, 2, 14 u. sonst; σχεδόν τι ταὐτα, grade das, Plat. Gorg. 472 c; bald mehr, bald weniger bejahend in Antworten, Soph. 250 c, u. sonst oft, wie bei Folgdn.

σχεδρός od. **σχεθρός**, att. statt σκεδρός, bei Hesych., der es durch τλήμων erklärt.

σχέθω, aus dem aor. σχεῖν gebildete poet. Nebenform von ἔχω, haben, gew. in der verstärkten Bdtg halten, fortwährend festhalten, hemmen; oft bei Hom., nur aor. ἔσχεθον, inf. σχεθέειν, Il. 23, 466; ἀσπίδας πάροιθεν σχέθον αὐτοῦ, sie hielten die Schilde vor, zugleich ausdrückend, daß sie lange in dieser Stellung verharren, 14, 428, vgl. 4, 113; ἀπὸ ἕο, 13, 163, u. öfter von Waffen und Rüstungen, das dauernde, unausgesetzte Festhalten und Anhaben derselben bezeichnend, vgl. 11, 96. 12, 184. 13, 608. 16, 506; ἐπ' ἀγκῶνος κεφαλὴν σχέθεν, Od. 14, 494, er hielt den Kopf auf den Ellenbogen gestützt; νόον τόνδε, er faßte den Gedanken und hielt ihn fest, 490; χεῖρ' ἐπὶ κώπῃ, Il. 1, 219; νύκτα μὲν ἐν περάτῃ δολιχὴν σχέθεν, Od. 23, 443; an- u. festhalten, ἐμένω περ, 4, 284 u. öfter; αἷμα ἐπαοιδῇ, 14, 457; φόρμιγγα σχεθέτω, Od. 8, 537; σχέθε δ' ὅσσε γόοιο, 4, 758, sie hielt ihr fern von den Augen den Kummer; Pind. scheint das praes. gebraucht zu haben, σχέθων νιν ἐπιδέξια χειρός P. 6, 19; ἐν φυλακᾷ σχεθέμεν P. 4, 75; σχέθοι φροντίδα, 10, 62; κῦδος, Ol. 9, 88; bei den Tragg. im aor.: πόλιν ζυγοῖσι δουλείοισι μήποτε σχεθεῖν, Aesch. Spt. 75; ὅσην παρ' ἄλλων οὔποτ' ἂν σχέθοις βροτῶν, Eum. 857; so schreibt Wellauer Ch. 819 σχεθών; vgl. Soph. El. 744; οὔτε σφ' Ἀχιλλέως δόρυ σχέθοι, Eur. Rhes. 602; τίν' ἐπίνοιαν ἔσχεθες, Phoen. 411; ὅπως ἂν αὐτὰς τῆς ὕβρεως ἐγὼ σχέθω, Ar. Lys. 425.

σχεῖν, inf. aor. zu ἔχω.

σχελίς, ίδος, ἡ, att. statt σκελίς; Aesch. frg. 342; σχελίδας ἐδηδοκὼς ὠνήσομαι μέταλλα, Ar. Equ. 362, Schol. βοὸς πλευρὰ ἢ ἁπλῶς τὰ πλευρικά; vgl. Luc. Lexiph. 6.

σχελυνάζω, s. χελυνάζω.

σχένδυλα, ἡ, auch **σχενδύλη**, ein Werkzeug der Schiffszimmerleute und Schmiede, vielleicht Zange, Zwinge, Ep. ad. 90 (XI, 203); χαλκευτικὸν ὄργανον, Hesych.; scheint mit ἔχω, σχεῖν zusammenzuhangen.

σχενδύλάω, mit der Zange fassen, Hesych.

σχενδύλη, ἡ, = σχένδυλα.

σχενδύλιον, τό, dim. von σχένδυλα, Mathem. vett.

σχενδύλό-λημτος, mit der Zange gefaßt, Hesych.

σχαφός, ὁ, ursprünglich das feste Land, die Erdfeste, das Ufer, Gegensatz der Gewässer; als subst. nur bei den Gramm.; sonst findet sich nur ἐν σχερῷ, Pind. N. 1, 69. 11, 39 I. 5, 22, im festen Zusammenhange, ununterbrochen fort, hinter einander, von Ort u. Zeit; vgl. Ap. Rh. 1, 912 u. ἐνσχερώ u. ἐπισχερώ.

σχέσις, ἡ, wie ἕξις, u. das lat. habitus von habere, Haltung, Zustand, Beschaffenheit; ὅπλων, Aesch. Spt. 489; ἡ τῆς ὁπλίσεως αὐτῶν σχέσις, Plat. Tim. 24 b; bes. Leibesbeschaffenheit, Befinden, wobei die Aerzte Krankheiten ἐν ἕξει, die schon habituell, zum gewohnten Zustande geworden, von denen ἐν σχέσει, die sich als vorübergehend leicht vertreiben lassen, unterscheiden; übh. Verfassung; Galen. Vgl. Luc. τί διαφέρει σχέσις ἕξεως, Conv. 23. — Das Zurückhalten, Festhalten, περὶ ῥοῆς τε καὶ σχέσεως Plat. Crat. 424 a; Hippocr.

σχεταῖος, davon σχεταῖα ὁρᾶν, vom Speien, unanständige Dinge thun, Hipp., zw.

σχετήριον, τό, das, was hält, abhält, hindert, λιμοῦ Eur. Cycl. 135.

σχετικός, 1) haltend, festhaltend, abhaltend, zurückhaltend, τινός, Plut. Symp. 8, 5, 1, öfter. — 2) in der Logik = relativ, bezüglich.

σχετλιάζω, über Gewalt, erlittenes Unrecht klagen, sich erschrecklich gebehrden, kläglich thun, u. übh. klagen, unwillig sein od. werden; Ar. Plut. 477; Plat.

Digitized by Google

Gorg. 519 b; Antipho 3 δ 3; ἐπὶ τῇ τόλμῃ, Dem. 34, 19; Pol. 5, 26, 6 u. Sp., wie Luc. fugit. 3.

σχετλιασμός, ὁ, das Klagen, Jammern, der Unwille; Thuc. 8, 53; Arist. rhet. 2, 21 u. Sp.

σχετλιαστικός, zum Klagen, Jammern, Zürnen gehörig, geneigt; τὰ σχετλιαστικά, die Interjectionen, die Unwillen ausdrücken, Gramm., z. B. Schol. Ar. Nubb. 1.

σχέτλιος, bei den Att. auch zweier Endgn, Eur. I. T. 651, eigtl. von ἔχω, σχεῖν, wie die Alten schon erklären: σχετικός, καρτερικός, der Etwas aushält ob. unternimmt, thatkräftig, verwegen, nicht nachgebend, immer mit dem Nebenbegriffe des Uebermäßigen, Ungeheuren, Schrecklichen, Staunend u. gew. tadelnd; als Beiwort des Zeus, grausam, verderblich, Il. 2, 112. 9, 19 Od. 3, 161; des Kronos, Hes. Th. 488; der Götter überh., Il. 24, 33 Od. 5, 168; des Schlafes, der zum Unglücke gereicht, 10, 69; häufig von gewaltig starken Menschen, die von ihrer Kraft einen für Andere verderblichen Gebrauch machen, bes. auch kampflustig sind, wie der Kyklop, Achilleus, Diomedes, Hektor, Il. 5, 403. 9, 630. 16, 203. 17, 150. 18, 13. 22, 41. 86 Od. 9, 351. 478. 11, 474. 12, 21. 116. 279. 13, 293. 20, 45; das fem. σχετλίη Il. 3, 414 Od. 23, 150, als Beiwort der Eris bei Hes. O. 15 Sc. 149, im plur. Od. 4, 729. Auch Nestor heißt σχέτλιος, wegen seiner unermüdlichen Thätigkeit, Il. 10, 164, wo als Erklärung dabeisteht σὺ μὲν πόνον οὔποτε λήγεις, also nicht der elende, unglückliche, wie man hier u. Il. 18, 13 meint; vgl. noch Od. 12, 279, σχέτλιος εἶς; Ὀδυσεῦ, πέρι τοι μένος, οὐδέ τι γυῖα κάμνεις· ἦ ῥά νυ σοίγε σιδήρεα πάντα τέτυκται, und, wo die frevelnde Verwegenheit geschildert wird, σχέτλιος, οὐδὲ θεῶν ὄπιν ᾐδέσατο, 21, 28. Vgl. auch Soph. Ant. 47 Phil. 369 Eur. Alc. 827 El. 1152. — Oefter von wilden Thieren, Her. 3, 108. — Von Sachen ist in der Il. das Wort gar nicht gebraucht, in der Od. u. bei Hes. σχέτλια ἔργα, frevelhafte, entsetzliche, grausame Thaten, Od. 9, 295, als Ggstz von δίκη u. αἴσιμα ἔργα 14, 83; gleichbedeutend mit ἀτασθαλίαι, 22, 413; σχέτλια ἔργα auch Her. 6, 138; σχέτλια λέγειν καὶ ὑπερφυῆ, Plat. Gorg. 467 b; σχετλιώτατον ἔργον, Lys. 13, 93, vgl. Dem. Lpt. 156, 24. 31. — Bei den Att. gew. unglücklich: Aesch. Prom. 647 u. a. Tragg.; auch πόνοι, Eur. El. 120; κακοῖς σχετλίοις ἐλαύνομαι, Andr. 31; ὦ σχέτλια παθών, 1180; σχέτλια πέπονθα πράγματα, Ar. Plut. 826, u. öfter; u. in Prosa, Her. 3, 155 u. A.; Dem. 19, 16 vrbdt σχ. καὶ ἀναιδής. — [Σχέτλιος fängt bei Hom. fast immer den Vers an; σχετλίη in der Mitte des Verses, Il. 3, 414, hat die erste Sylbe kurz; sonst steht nur noch das neutr. in der Mitte, Od. 14, 83. 22, 413.]

σχῆμα, τό, wie das lat. habitus, — a) Haltung, Stellung, Miene, Gestalt; Aesch. Spt. 479; θηρός, Eur. Rhes. 209; λεαίνης, Hel. 385; μορφῆς σχήματα, I. T. 292; τρίγωνον, Pol. 1, 42, 3; die Schlachtordnung, Xen. An. 1, 10, 10. — b) überh. die ganze Art zu sein, sich zu zeigen, der äußere Anstand, der Aufzug, σχῆμα μὲν γὰρ Ἑλλάδος στολῆς ὑπάρχει, Soph. Phil. 223; τύραννον σχῆμ' ἔχων, Ant. 1154; auch ὦ σχῆμα πέτρας δίπυλον, 940; ἐς ἄλλο σχῆμ' ἀποστάντες βίου, Eur. Med. 1039; Ar. u. in Prosa: σχῆμα πολιτείας, Plat. Polit. 291 d; τὸ τῆς θεοῦ σχῆμα καὶ ἄγαλμα, Critia. 110 b, u. öfter; ἄφοβον σχῆμα δεικνύναι, Xen. Cyr. 6, 4, 20; bes. auch vornehme, stolze Haltung, edler, würdevoller Anstand, Prunk, τῆς ἀρχῆς, Plat. Legg. III, 685 c; τὸ σὸν σχῆμα δ σὺ περιβέβλησαι, Xen. Oec. 2, 4; οὐ κατὰ σχῆμα φέρειν τι, nicht mit Anstand tragen, Pol. 3, 85, 9. — Dah. der äußere Schein, Vorwand, Thuc. 8, 89; σχήματι ξενίας, Plut. Dio 16; auch die Rolle, μεταβαλεῖν τὸ σχῆμα, Plat. Alc. I, 135 d; von Dingen, Zustand, πόλεως, Thuc. 6, 89. — Bei Thieren = Rüstung, Geschirr, Zeug, Xen. u. A. — Bei den Rhett. und Gramm. rhetorische u. grammatische Figur, Rede- und Wortfigur; auch die Darstellung einer Versart durch die Länge- und Kürzezeichen. — Ueberh. Grundriß, Entwurf, Plat. Rep. II, 365 c.

σχηματίζω, Gestalt, Form geben, gestalten, bilden, Haltung geben, stattlich erscheinen lassen, schmücken; ἐσχηματίσταις δ' ἀσπὶς οὐ σμικρὸν τρόπον, Aesch. Spt. 447; λαμπρῷ κατόπτρῳ σχηματίζεται κόμην, Eur. Med. 1161; von Tanzbewegungen, Ar. Pax 324; τὰ στρατόπεδα, Plat. Rep. VII, 526 d; τὰ αἰσχρὰ καὶ πονηρὰ σχήματα σχηματίζειν, Gebehrden machen, Hipp. min. 374 b; vgl. Xen. Conv. 1, 9. — Med. sich eine gewisse Haltung geben, bes. sich ein Ansehen geben, sich in die Brust werfen, prunken, auch sich stellen, sich den Schein geben, σχηματίζονται ἀμαθεῖς εἶναι, Plat. Prot. 342 b, sie stellen sich, als ob sie unwissend wären; οὐχ ὑπὸ σχηματιζομένου τοῦ ἐρῶντος, ἀλλ' ἀληθῶς τοῦτο πεπονθότος, Phaedr. 255 a; vgl. Soph. 268 a Gorg. 511 d; Sp., wie Plut. Num. 4; λόγος ἐσχηματισμένος, eine uneigentliche, figürliche Rede, vgl. Ruhnken Tim. 246.

σχημάτιον, τό, dim. von σχῆμα, im plur. bes. Tänze, Tanzfiguren, Λακωνικά Her. 6, 129.

σχημάτισις, ἡ, = Folgdm, Arist. H. A. 4, 10.

σχηματισμός, ὁ, Gestalt, Haltung, Gebehrde; σώματος, Plat. Rep. IV, 425 b; προσώπου, D. Hal. de vi Dem. 54; das Annehmen einer Gestalt, Haltung, Prunken, καὶ φρόνημα κενόν, Plat. Rep. IV, 494 d; αὐλῆς, Plat. Dio 13; dah. auch Verstellung, Plut. Num. 8, oft, u. a. Sp.

σχηματο-γραφέω, Figuren zeichnen oder schreiben; Nicom. arithm. 2, 8; Schol. Aesch. Prom. 812.

σχηματο-γραφία, ἡ, das Figurenzeichnen, -schreiben, Sp.

σχηματο-θήκη, ἡ, Magazin, Vorrathskammer von Gestalten, Gebehrden, Grimassen, Ath. VI, 258 a.

σχηματο-ποιέω, formen, gestalten, bilden, eine Form, Gestalt machen, geben, Theophr. u. a. Sp. — Im med. wie σχηματίζομαι, eine Gestalt, Haltung des Leibes annehmen, Xen. Equ. 10, 5; dah. von Pantomimen, durch Haltung u. Gebehrden eine Handlung darstellen.

σχηματο-ποιΐα, ἡ, Gestaltung, Stellung, gew. die Kunst des Pantomimen, durch Gebehrden eine Handlung darzustellen, Sp.

σχηματότης, ητος, ἡ, späte Form statt σχῆμα, Hermes bei Stob. ecl. I, 162.

σχῆσις, ἡ, = σχέσις, Hesych.; vgl. Lob. Phryn. p. 447.

σχητηρία, ἡ, = σχετήριον u. σχαστηρία, Hesych.

σχίδα, τήν, unregelmäß. acc. zu σχίδη, Hesych.

σχιδακηδόν, auch σχιδακιδόν, adv., splitterartig, wie ein Splitter in die Länge gehend, bes. von Knochenbrüchen, Medic.

Digitized by Google

σχιδακ-ώδης, ες, einem Splitter ähnlich, splitterartig, Diosc.

σχιδανό-πους, ό, ἡ, = *σχιζόπους*, Ath. IX, 397 b aus Arist.

σχίδαξ, *ακος*, ό, = *σχίδη*, Phil. Thess. 10 (VI, 231).

σχίδη, ἡ, ein gespaltenes Stück Holz, Splitter, Scheit, Schindel, Sp. S. *σχίδα*.

σχίδιον, τό, 1) dim. vom Vorigen. — 2) im plur. gezupfte Leinwand, Wundfaden, Sp.

σχίδος, τό, = *σχίδη*, *σχίζα*, Hesych.

σχιδ-όνυχος, mit gespaltenen Klauen, zw.

σχίζα, ἡ, ion. *σχίζη*, kleingespaltenes Holz, bes. zum Kochen, Braten, beim Opfern, *καῖε δ' ἐπὶ σχίζης* Il. 1, 462, *τὰ μὲν ἄρ σχίζησιν ἀφύλλοισιν κατέκαιον*, 2, 425; Ar. Pax 989. 996; übh. ein Scheit, Stück Holz, Od. 14, 425, wo es zum Tödten des Schweines gebraucht wird; auch wie *σχίδη*, *σχίδαξ*, *σχῖδος*, Splitter, Spleiß, u., nach dem von solchen Scheiten gemachten Gebrauche, Schindel, Fackel, Pfeil, LXX. u. a. Sp. — Spaltung, Trennung, Synes.

σχιζάς, ό, = *τετανός καὶ ἰσχνός*, Cratin. bei Phot.; so nennt den Herkules Dicaearch. bei Clem. Al. paed. 2 p. 104.

σχιζίον, τό, dim. von *σχίζα*, Pol. 10, 111.

σχιζο-γά-ανδρος, ό, nach Hesych. = *συκοφάντης*, wahrscheinlich aus com.

σχιζο-ποδία, ἡ, Eigenschaft od. Beschaffenheit des *σχιζόπους*, Arist. part. anim. 1, 3.

σχιζό-πους, ό, ἡ, mit gespaltenen Füßen, Zehen, Hufen; τὸ *σχιζόπουν*, Arist. part. an. 1, 2, im Ggstz von *στεγανόπους*, H. A. 9, 12, wie Ael. H. A. 5, 50.

σχιζό-πτερος, mit gespaltenen Flügeln, im Ggstz zu den verbundenen, häutigen Fledermausflügeln, Arist. inc. an. 10.

σχίζω (scindo, ſcheiden), ſpalten, zerſpalten, zerſplittern, Od. 4, 507; zerreißen, Hes. Sc. 428; *νῶτον γᾶς*, Pind. P. 4, 228; *σχίσσεν κεραυνῷ Ζεὺς χθόνα*, N. 9, 24; übh. ſcheiden, theilen, zertheilen, zerlegen, zerſchneiden, trennen, ſondern; H. h. Merc. 128; Aesch. Ag. 699; *σχίζουσι κάρα φονίῳ πελέκει*, Soph. El. 99; u. in Proſa: *Νεῖλος μέσην Αἴγυπτον σχίζων*, Her. 2, 17; u. ebendaſelbſt pass., *Νεῖλος σχίζεται τριφασίας ὁδούς*, er ſpaltet ſich in drei Wege, Arme; *σχιζομένη ὁδός*, 7, 31, wie *περὶ δ σχίζεται τὸ τοῦ Νείλου ῥεῦμα*, Plat. Tim. 21 e; *σχίζεται εἰς δύο μέρη ἡ φύσις τοῦ ποταμοῦ*, Pol. 2, 16, 11; *ἡ στρατιὴ ἐσχίζετο*, das Heer theilte ſich, Her. 8, 34; u. übertr., *ἐσχίζοντό σφεων αἱ γνῶμαι*, ihre Meinungen theilten ſich, 7, 219; *κατὰ μῆκος σχίσας*, Plat. Tim. 36 b; *ἑκάτερον τῶν σχισθέντων*, Polit. 263 a; *τὸ γάλα*, die Milch gerinnen machen, Diosc.

σχινδάλαμος, ό, att. ſtatt *σκινδάλαμος*, = Folgendem, Ar. Nubb. 131 Ran. 878.

σχινδαλμός, ό, att. ſtatt *σκινδαλμός*, ein gespaltenes und zugespitztes Stück Holz, Schindel, Pfahl u. ſ. w.

σχινδυλέω, = *σχίζω*, Sp.

σχινδύλησις, ἡ, das Spalten in kleinere Stücke, Galen.

σχῖν-έλαιον, τό, Maſtiröl, aus den Beeren des *σχῖνος*, Diosc.

σχῖνίζω, *τοὺς ὀδόντας*, die Zähne mit einem Zahnſtocher von Maſtirholz putzen, Iambl. — Med. *σχινίζομαι*, Maſtirholz od. einen Zahnſtocher davon kauen, E. M. 740, 49. — Auch von gewiſſen Tanzbewegungen, Ath. XIV, 621, wo Andere *σχοινίζομαι* ändern wollen.

σχίνινος, vom Maſtirbaum, von Maſtirholz, Sp., wie Diosc.

σχῖνίς, *ίδος*, ἡ, die Beere des Maſtirbaumes, Theophr. — Bei Lycophr. 832 Beiwort der Aphrodite.

σχῖνο-κέφαλος, mit einem großen, länglichen Kopfe, wie die Meerzwiebel; Cratin. nannte ſo den Perikles, Plut. Pericl. 3.

σχῖνος, ἡ, 1) der Maſtirbaum, lentiscus, zuerſt bei Her. 4, 177. — 2) die Meerzwiebel, Ar. Plut. 720.

σχῖνο-τρώκτης, ό, = Folgdm, Luc. Lexiph. 12.

σχῖνο-τρώξ, ῶγος, ό, der das wohlriechende Maſtirholz od. Zahnſtocher davon kauet, Suid., vgl. Zenob. 5, 96.

σχῖν-ώδης, ες, maſtixartig, -ähnlich, voll von Maſtix, Sp.

σχίσις, ἡ, das Spalten, Trennen; Plat. Phaed. 97 a; vom Wege, *ἔοικε σχίσεις τε καὶ περιόδους πολλὰς ἔχειν*, 108 a.

σχίσμα, τό, das Geſpaltene, der Spalt, z. B. des Hufes, Arist. H. A. 2, 1; übertr., Zwieſpalt, Uneinigkeit, Sp., wie N. T.

σχισματικός, die Spaltung, die Trennung betreffend, dazu gehörig, Sp.

σχισμή, ἡ, = Folgdm; Arist. plant. 1, 6; LXX.

σχισμός, ό, das Spalten, Zerſchneiden, Zerhauen; *δορί*, das Tödten, Aesch. Ag. 1120; Sp.

σχιστός, geſpalten, getrennt; *ὁδός*, Soph. O. R. 753; Eur. Phoen. 38; im Ggstz von *μῶνυξ*, mit geſpaltenen Klauen, Plat. Polit. 265 d; was ſich ſpalten, trennen läßt, trennbar, theilbar; *σχιστὰς ἔλκειν*, eine Art Tanz, Poll. 4, 105; — *γάλα σχιστόν*, geronnene Milch, Diosc.

σχοινιά, ἡ, 1) ein Klumpen zuſammengewachſener Binſen, Theophr. — 2) Verbindung durch Stricke, Verſtrickung; *βοτρύων*, ein Traubenkranz, Sp. — Bei Strab. 8, 6, 21 (p. 379) Ummauerung.

σχοινιαία, ἡ, die Werkſtatt, wo Seile gedreht werden, Inscr.

σχοινίζω, ein Land nach dem Längenmaaße, *σχοῖνος*, ausmeſſen, vermeſſen, beſ. vom eroberten Lande, dah. es unter Anſiedler vertheilen, auch es zur Beſtellung Sclaven zuweiſen. — Med. *σχοινίζομαι*, von weichlichen Tänzen, wollüſtigen Gebehrden der Pantomimen. S. *σχινίζω*.

σχοινικλος, ό, ein Waſſervogel, Arist. H. A. 8, 3, der wie die Bachſtelze den Schwanz bewegt, vielleicht verwandt mit *κίγκλος*; auch *σχοινίλος*, *σχοίνικος* geſchrieben.

σχοινίλος, ό, ſ. das Vor.

σχοίνινος, 1) aus Binſen, von Binſen gemacht, Eur. fr. Autol. 3. — 2) einer Binſe ähnlich, gleich, wie eine Binſe gewachſen, lang u. ſchmächtig, VLL.

σχοινίον, τό, ein aus Binſen geflochtener Strick, übh. Strick, Schnur, beſ. das Meßſeil, Ar. Vesp. 1342 Pax 36 u. öfter; *μεμιλτωμένον*, Ach. 22; übertr., *σχοινίον δυσφόρων μερεμνᾶν*, Pind. frg. 124; Her. 1, 26. 5, 86 u. Folgde.

σχοινο-πλόκος, = *σχοινιοστρόφος*, Sp.

σχοίνος, = *σχοίνινος*, Eur. Cycl? 208, zw.

σχοινο-στρόφος, 1) Stricke drehend. — 2) das

Digitized by Google

Brunnenseil drehend u. damit Wasser schöpfend, Schol. Ar. Ran. 1332.

σχοινο-συμ-βολεύς, ό, u. **σχοινοσυμβόλος**, = *σχοινοστρόφος*; B. A. 302; Schol. Ar. Pax 35.

σχοινίς, ῖδος, ἡ, 1) ein aus Binsen geflochtenes Gefäß, Geräth, Durchschlag, Sieb u. dgl., auch ein Seil, Theocr. 23, 51. — 2) die Frucht des *σχοῖνος*, Theophr.

σχοινίς, *ίδος*, ἡ, bes. poet. fem. zu *σχοίνινος*, von Binsen gemacht, Nic. Al. 546.

σχοίνισμα, τό, die Ausmessung eines Landes, die Gränzbestimmung; ein Stück erobertes u. unter neue Ansiedler vertheiltes Land, oder ein Stück zum Ackerbau abgemessenes Land; LXX.

σχοινισμός, ό, das Ausmessen des Landes mit dem *σχοῖνος*, Plut. Lucull. 20, wo es nach Andern eine Art Folter, Leibesstrafe sein soll. S. *σχοῖνος*.

σχοινίτης, ό, fem. *σχοινῖτις*, von Binsen gemacht, *καλύβη*, Leon. Tar. 91 (VII, 295).

σχοινίων, *ωνος*, ό, 1) = *σχοινικλος*, Arist. H. A. 9, 1. — 2) eine weichliche Melodie auf der Flöte, Hesych.

σχοινο-βατέω, auf dem Seile tanzen, Sp.

σχοινο-βάτης, ό, der Seiltänzer, Sp., wie Maneth. 4, 287.

σχοινο-βατία, ἡ, das Gehen, Tanzen auf dem Seile, Hippocr.

σχοινο-βατικός, ἡ, όν, seiltänzerisch, *ἡ σχοινοβατική*, sc. *τέχνη*, die Kunst des Seiltänzers, Sp.

σχοινό-δεσμος, ό, Strick, Band von Binsen, Nicet.

σχοινό-δετος, mit Seilen gebunden, gefesselt, Nicet.

σχοινο-δρομία, ἡ, das Laufen, Gehen auf dem Seile, Hippocr., zw.

σχοινο-δρόμος, auf dem Seile laufend, gehend, Hesych. v. *σχοινίον*.

σχοινο-ειδής, ές, 1) binsenartig, -ähnlich; auch voll Binsen. — 2) strickartig, Ios.

σχοινόεις, *εσσα*, *εν*, voll von Binsen, s. *σχοινοῦς*.

σχοινο-λογέω, Binsen sammeln, Sp.

σχοινο-μέτρης, ό, mit dem Stricke od. der Meßkette messend, Sp.

σχοινό-πλεκτος, von Binsen geflochten; *ἄγγος*, Araros Ath. III, 105 e; Phryn.

σχοινο-πλοκικός, ἡ, όν, zum Flechten von Binsen, von Stricken gehörend, Strab. u. Eust.

σχοινο-πλόκος, Binsen flechtend, aus Binsen Stricke, Seile, Matten, Körbe flechtend, Hippocr. u. Sp.

σχοινο-πώλης, ό, der Stricke, Matten aus Binsen verkauft (?).

σχοινορ-ραφέω, mit Binsen zusammennähen, Schol. Il. 10, 262.

σχοῖνος, ό, bei Sp., etwa von Theophr. an auch ἡ, die Binse, Schmeele; auch ein mit Binsen bewachsener Ort, ein Binsicht, *ὁ δ' ἐκ ποταμοῖο λισσθεὶς σχοίνῳ ὑπεκλίθη*, Od. 5, 463; Pind. Ol. 6, 54; *σχοίνων στειβάς*, Ar. Plut. 541; — ὁ u. ἡ, alles aus Binsen Geflochtene, bes. Strick, Seil, auch Körbe u. Matten, die aus Binsen geflochten zu werden pflegten, und übh. Strick, auch wenn er nicht aus Binsen geflochten ist; Her. 1, 66. 5, 16, wo er zum Messen gebraucht wird; *διετείνατο οἷον σχοίνους*, Plat. Tim. 78 b; die Gurte einer Bettstelle, Agath. 8 (v, 294). — In Griechenland ein Landmaß, nach dem man erobertes Land vermaß, um es unter neue Ansiedler zu vertheilen, auch den Sklaven das zu bestellende Land zumaß, worauf der Doppelsinn des Orakels Her. 1, 66 beruht. — Bei den Aegyptiern ein Landmaß von 30, od. nach Andern von 60 Stadien, Her. 2, 6. — Callim. bei Plut. de exilio 10 *μὴ μετρεῖν σχοίνῳ Περσίδι τὴν σοφίην*, wo Plut. hinzusetzt *τὴν εὐδαιμονίαν σχοίνοις καὶ παρασάγγαις μετροῦντες*; Ath. III, 122 a nennt *σχοῖνος*, ὁ u. ἡ, als ein persisches Wort für ein Wegemaß.

σχοινο-στρόφος, = *σχοινοστρόφος*, Plut. de tranquill. anim. 14.

σχοινο-συμ-βολεύς, ό, = *σχοινοσυμβολεύς*, Poll. 1, 84.

σχοινο-τένεια, bes. fem. zum Folgdn, w. m. s.

σχοινο-τενής, ές, ausgespannt wie ein Strick, eine Meßruthe, dah. — 1) grade, in grader Richtung, *κατέτεινε σχοινοτενέας ὑποδέξας διώρυχας*, Her. 1, 189, vgl. 199; *σχοινοτενὲς ποιήσασθαι*, in grader Linie abstecken, eine grade Linie ziehen, 7, 23; *διέξοδος* u. ä., Sp. — Dah. = lang gedehnt, in die Länge gezogen; auch von Sätzen, Redegliedern, Gesängen; in diesem Sinne hat Pind. frg. 47 ein bes. fem. *σχοινοτένεια* gebildet. — 2) wie *σχοινότονος*, mit Binsen bespannt, von Binsen geflochten, *σπυρίδες* Philp. 22 (VI, 5).

σχοινο-τονία, ἡ, 1) die grade Richtung. — 2) die Länge, Strab.

σχοινό-τονος, mit Binsen, Stricken bespannt, *δίφρος*, mit Binsen überflochtener Stuhl, *κλίνη*, ein Gurtenbett, dessen Boden mit Stricken bespannt ist, Hippocr. u. Sp.

σχοιν-ουργός, Stricke machend, Sp.

σχοινοῦς, οῦσσα, οῦν, zsgzgn statt *σχοινόεις*, bes. *ὁ σχοινοῦς*, ein mit Binsen bewachsener Ort, Binsicht, Strab.

σχοινο-φιλίνδα, adv., auch *σχοινοφολίνδα*, *σχοινοβολίνδα* geschr., ein Spiel wie unser Plumpsack, Poll. 9, 115.

σχοινο-φόρος, Binsen, Stricke, Matten tragend, E. M.

σχοινο-χάλινος, einen Zaum von Binsen, Stricken habend, Strab. XVII, zw.

σχοιν-ώδης, ες, = *σχοινοειδής*, *ὄχθη*, Nic. Al. 152.

σχοινωτός, wie ein Seil gedreht, gewunden, *κίων*, Cosmas Indopl. p. 140.

σχολάζω, 1) Muße, Zeit haben, gewinnen, sich Muße, Zeit nehmen, müßig sein, zaudern; Aesch. Suppl. 204. 860; Eur. Hec. 730; absol., Thuc. 4, 4; Plat. Phaed. 58 d, *διὰ τὸ μὴ σχολάζειν*; Sp.; übertr., *καθέδρα σχολάζουσα*, ein leerstehender Sitz, wie *τόπος*, Plut. C. Gracch. 12; von Ankern, = *ἀργεῖν*, Timol. 22; c. inf., Xen. *σχολάζω μένειν*, ich kann bleiben, Cyr. 2, 1, 9, vgl. 8, 1, 18; auch im tadelnden Sinne, *καὶ ῥᾳθυμεῖν*, Pol. 11, 25, 7. — 2) *σχολάζειν τινός* u. *ἀπό τινος*, wovon Muße, Zeit haben, nicht mehr womit beschäftigt sein; Xen. Cyr. 7, 1, 52 Hell. 7, 4, 28; *σχολάζοντες ἔργων*, Plut. Nic. 18. — 3) *σχολάζειν τινί*, wozu Muße, Zeit haben, seine Muße einer Sache, einer Person widmen, vacare rei; bes. sich einer Kunst, einer Wissenschaft widmen; auch sich einem Lehrer widmen, d. i. Jemandes Schüler, Zuhörer sein, alle Muße auf seinen Unterricht verwenden; Xen. Cyr. 7, 5, 39 Mem. 3, 9, 9. Auch abs., Schule halten, Unterricht ertheilen, Plut. Dem. 5 u. a. Sp.; *πρός τι σχολάζειν*,

Digitized by Google

seine Muße worauf richten, es bedenken, überlegen, Xen. Mem. 3, 6, 6.

σχολαῖος, müßig, ruhig, auch langsam, träge; compar. *σχολαίτερος*, Her. 9, 6 im adv. *σχολαίτερα*, *θᾶττον ἢ σχολαίτερον* Plat. Rep. X, 610 d, wie Thuc. 7, 15; *σχολαίαν ἐποίουν τὴν πορείαν πολλὰ ὄντα τὰ ὑποζύγια*, Xen. An. 4, 1, 13; *σχολαιότατα* Lac. 11, 3, u. *σχολαιότερον*, im Ggstz von *θᾶττον*, An. 1, 5, 9; aber *σχολαίτατα*, im Ggstz von *τάχιστα*, Hell. 6, 3, 6.

σχολαιότης, ἡ, Langsamkeit, Trägheit, Thuc. 2, 18.

σχολ-αρχέω, Vorsteher einer Schule sein, D. L. 8, 1.

σχολ-άρχης, ὁ, Vorsteher einer Schule.

σχολαστήριον, τό, Aufenthalt in Mußestunden, Ort zum Ausruhen; Plut. Lucull. 42; vgl. Ath. V, 208 a.

σχολαστής, ὁ, müßig, unthätig, *βίος*, Plut., *ὄχλος* Sol. 22.

σχολαστικός, 1) Muße habend, müßig, ohne Beschäftigung; *τὸ σχολαστικόν*, die Muße; *σύλλογοι σχολαστικοί*, Versammlungen müßiger Menschen, Arist. pol. 5, 11. — 2) Einer, der seine Muße den Wissenschaften widmet, sich mit den Wissenschaften beschäftigt; Plut. Cic. 5; Arr. Epict. 1, 11, 39. — Bei Sp., wie Hierocles, ein einfältiger Mensch, ein Tropf, wahrscheinlich von der zweiten Bedeutung, ein Mensch mit bloßer Schulweisheit, der sich im Leben nicht zu benehmen weiß, ein Pedant.

σχολεῖον, τό, Ort, wo man sich unterrichtet, belehrt, Schule, Suid.

σχολή, ἡ, Muße, Ruhe, müßige, unbeschäftigte Zeit, Freiheit von Arbeiten, bes. Staatsgeschäften; zuerst bei Pind. N. 10, 46; sehr häufig bei den Att.; absol., Aesch. Prom. 820 Ag. 1025; *μὴ σχολὴν τίθεσο*, säume nicht, Ag. 1029; Soph. Ai. 193. 803; *σχολὴν ἄγεσιν*, Eur. Med. 1238; *οὐκ ἄφθονον σχολὴν ἔχω*, Andr. 733; *ἡνίκ' ἂν σχολὴν λάβω*, I. T. 1432; Ar. u. in Prosa: *οὐ σχολὴ αὐτῷ*, er hat keine Zeit, Plat. Prot. 314 d; *σχολὴν ἄγειν*, Theaet. 154 e; mit dem gen., *σχολὴ πόνων*, Eur., wie *τῶν ἄλλων ἐπιτηδευμάτων σχολὴν ἄγειν*, Plat. Tim. 18 b; *ἀπό τινος*, Plat. Phaed. 66 d; vgl. *τοὺς λόγους ἐν εἰρήνῃ ἐπὶ σχολῆς ποιοῦνται*, Theaet. 172 d; *ἐν ἐλευθερίᾳ καὶ σχολῇ τεθραμμένος*, 175 d; *σχολὴν ἄγειν ἀπό τινος*, = *σχολάζειν ἀπό τινος*, Xen. Cyr. 8, 3, 47, vgl. Mem. 3, 9, 9. — Bes. die nöthige Muße, die erforderliche Zeit wozu, Thuc. 5, 29; *ἐπὶ σχολῆς*, zu gelegener Zeit; c. inf., *εἰ σοι σχολὴ προϊόντι ἀκούειν*, wenn du grade Zeit hast zu hören, Plat. Phaedr. 227 b; *πρός τι*, ib. 229 e; *σχολὴν ποιήσομαι ἀκροάσασθαί σου*, Ion 530 e; Sp., *μηκέτι σχολὴν ἄγειν τῇ ἐξετάσει τῆς ἀληθείας*, Luc. Calumn. 15; *κατὰ σχολήν*, in Muße, Plat. Phaedr. 221 a u. öfter; *ἐπὶ σχολῆς*, Luc. de merc. cond. 3. — Bes. die den Wissenschaften gewidmete, gelehrte Muße, otium; auch der Ort, wo der Lehrer wissenschaftliche Vorträge hält, u. diese Vorträge selbst; Plat. Legg. VII, 820 c; Arist. u. Folgte, z. B. *σχολὴν περὶ πολιτείας ἐν Λυκείῳ γραψάμενος*, Plut. an seni ger. resp. 12, der sich ein Collegienheft mitgeschrieben; *σχολὰς ἐπὶ βιβλίοις περαίνοντες*, nach einem Buche Vorlesungen halten, ib. 27; Sp. Auch die Schule, Arist. pol. 5, 11, Plut. Alex. 7. — Langsamkeit. Saumseligkeit; dah. *σχολῇ* nicht bloß = mit Muße, gemächlich, langsam, Thuc. 1, 142 Xen. Cyr. 4, 2, 6 u. öfter, sondern auch = mit Mühe, kaum, was oft so viel wie „gar nicht" ist, Soph. O. R. 434 Ant. 386 Plat. Prot. 330 e Andoc. 1, 90; vgl. Schaef. D. Hal. C. V. p. 153. — Nach *εἰ δὲ μή* ist *σχολῇ γε* noch viel weniger, z. B. *εἰ αὗται τῶν περὶ τὸ σῶμα αἰσθήσεων μὴ ἀκριβεῖς εἰσι, σχολῇ αἵ γε ἄλλαι*, Plat. Phaed. 65 b.

σχολιαστής, ὁ, der Scholien schreibt, Scholiast, Ausleger, Erklärer, Sp.

σχολικός, der Schule angehörig, gemeinsam, schulmäßig, adv. *σχολικῶς*, *πλάττεσθαι* S. Emp. adv. log. 2, 13; bes. geziert, wie in den Rhetorenschulen.

σχολιο-γραφέω, Scholien, Erklärungen schreiben, Gramm.

σχολιο-γράφος, Scholien, Erklärungen schreibend, ὁ *σχολιογράφος*, der Scholiast, Sp.

σχόλιον, τό, Scholion, Auslegung, Erklärung, dergleichen zuerst für Schulen od. Lernende über alte Schriftsteller geschrieben wurden; zuerst bei Cic. Att. 16, 7; Luc. *σχόλια συναγείρων*, Vit. auct. 23; die VLL. erkl. es auch durch *σεμνολόγημα*.

σχῖνος, ὁ, der Igel, sonst *χήρ*, verwandt mit *χοῖρος*, Hesych.

σωδάριον, τό, dasselbe was *σουδάριον*, Moeris p. 348.

σῶδες, αἱ, eine Art Singvögel, Opp. Ixeut. 3, 2.

σωζό-πολις, ὁ, ἡ, = *σωσίπολις*, Schol. Pind. Ol. 2, 14.

σῴζω, fut. *σώσω*; perf. pass. *σέσωσμαι* u. *σέσωμαι*, wie Bekker aus mss. an vielen Stellen hergestellt hat, vgl. Plat. Critia. 109 d, aber Dem. 34, 12 steht ohne var. *σεσωσμένος*, vgl. Xen. Cyr. 3, 2, 15. 5, 4, 11; *σωστέος*, Eur. Herc. f. 1388, Ar. Lys. 580; *ἀνασωιζόμενοι* steht Inscr. 231, vgl. Keil Anal. p. 115 f; aor. immer *ἐσώθην* (zuerst Her. 4, 97); die tempp. also z. Th. von *σαόω* (*σάω*) abgeleitet, welche Form bei Hom. vorherrscht, s. oben; — retten, erhalten; *σπέρμα πυρὸς σώζων*, Od. 5, 490; *πόλιν*, Aesch. Spt. 731, u. öfter; *πόλις σέσωσται*, Spt. 802; *ἀπὸ στρατείας ἄνδρα σώσαντος θεοῦ*, Ag. 589; *εἰ νόστιμός γε καὶ σέσωσμένος πάλιν ἥξει*, Ag. 604; *σῶσαί μ' ἐς οἴκους*, Soph. Phil. 311; *ἐκ γῆς τινα*, 524; auch *τινά τινος*, wie *σώσας μὲν ἐχθρῶν τήνδε Καδμείαν χθόνα*, Ant. 1147; *ἢ σεσώσμεθα ἢ πέπτωμεν*, Trach. 83; dah. bewahren, *καὶ φυλάσσειν*, Phil. 755; *τῶνδε τῶν ὅπλων, ἃ νῦν σὺ σῴζεις*, 792; u. vom Beobachten der Gesetze, Ant. 1101; vgl. *σώζων ἐφετμὰς Λοξίου χρηστηρίους*, Aesch. Eum. 232; *σωζόμενον ῥυθμόν*, Ch. 786; oft bei Eur., *τοὺς νόμους* Suppl. 313; *τὰ πατρῷα*, Ar. Thesm. 819; u. in Prosa: *σώζει ἐκ θανάτου τοὺς ἀνθρώπους*, Plat. Gorg. 511 c; vgl. *ἐκ θανάτοιο, ἐκ πολέμοιο* u. ähnl. Il. 5, 469. 11, 752. 17, 452. 21, 274. 22, 175 Od. 4, 793; *τὸν βίον*, Plat. Prot. 356 e; *τὴν ἀρχαίαν φωνὴν, τὸν νόμον*, Crat. 418 c Legg. VIII, 847 a; *ἐξ Αἰγίνης δεῦρο*, Gorg. 511 d; so auch bei Hom. u. sonst, nach einem Orte glücklich, unversehrt durchbringen, *ἐς προχοάς* Od. 5, 452, *ἐπὶ νῆα* Il. 17, 692, *πόλινδε* 5, 224; Ggstz *ἀπολλύναι*, Xen. An. 4, 1, 38. — Pass. gerettet werden, am Leben bleiben, Ggstz von *ἀπολέσθαι*, Il. 15, 503, oder *ἀποθνήσκειν*, Xen. An. 3, 2, 3 Cyr. 3, 3, 51; *ὀπίσω εἰς οἶκον σωθῆναι*, glücklich, unversehrt nach Hause zurückgelangen, Her. 4, 77; *πρός*

Digitized by Google

τινα, Xen. Cyr. 5, 4, 16; εἰς, ἐπί, An. 6, 2, 8. 3, 20; ἐσώθησαν εἰς τὰς πόλεις, sie retteten sich durch die Flucht in die Städte, Pol. 3, 117, 2; πρὸς τοὺς ἀναγκαίους, 6, 58, 5; οἱ σωθησόμενοι, Plat. Theaet. 176 d, Menschen, die bestehen oder glücklich sein wollen oder sollen; ἀργυρίῳ πρὸς χαλκὸν κεκραμένῳ χρώμενοι σώζονται, Dem. 24, 214, erhalten sie sich oder kommen ohne Nachtheile durch. — Med. sich Etwas erhalten, σώσασθαι τὸ σῶμα, sich den Leib, seinen Leib erhalten; bes. Etwas im Gedächtniß behalten, wie auch wir ohne Zusatz „behalten" sagen, Soph. El. 1248; παρῆκα θεσμῶν οὐδέν, ἀλλ' ἐσωζόμην, χαλκῆς ὅπως θύγνιπτον ἐκ δέλτου γραφήν, Trach. 679; Eur. Suppl. 916 Bacch. 792 u. öfter, wie in Prosa: κτᾶταί τε μαθήματα καὶ σώζεται, Plat. Theaet. 153 b; ὁ δὲ μηδ' ἃ ἔμαθε σώζοιτο, Rep. V, 455 d; auch σωζόμενος μνήμην, Theaet. 163 d, vgl. Gorg. 501 a; u. so findet sich auch das act. bei Eur. Hel. 274 gebraucht.

σωκάριον, τό, = σχοινίον, Hero in Math. vett.

σωκίω, Kraft haben, vermögen, können, im Stande sein; Aesch. Eum. 36; Soph. El. 118.

σῶκος, ὁ, kräftig, stark, Beiw. des Hermes, Il. 20, 72; die alten Erkl. leiten es ab von σάοικος, = σώζων τοὺς οἴκους. Vgl. noch Luc. Trag. 40.

Σωκρατέω, kom. Wort bei Ar. Av. 1282, sich wie Sokrates gebehrden, ihm im Aeußerlichen nachäffen, übh. als Inbegriff einer rauhen, in allem Aeußern vernachlässigten Lebensweise.

Σωκρατίδιον, τό, dim. von Σωκράτης, Ar. Nubb. 223.

Σωκρατικός, adj. von Σωκράτης, sokratisch, den Sokrates betreffend.

Σωκρατό-γομφος, an den Sokrates angenagelt, gefesselt, Mnesil. bei D. L. 2, 18.

σωλήν, ῆνος, ὁ, Rinne, Röhre, Kanal; Archil. bei E. M.; Her. 3, 60; Sp., wie D. Cass.; wegen der Aehnlichkeit eine Spritze, Medic.; eine hohle Falte im Kleide; ein Hohlziegel, Hesych.; vgl. Plut. de cupid. div. 7; — ein Schaalthier aus dem Meere, die sogen. Messerscheide, Arist. H. A. 4, 4 u. Ath. III, 90 d, auch αὐλοί, δόνακες u. ὄνυχες genannt.

σωληνάριον, τό, = Folgdm, Gloss.

σωλήνιον, τό, dim. von σωλήν, Diosc.

σωληνεύω, = συμπεριφέρω, VLL.

σωληνίσκος, ὁ, dim. von σωλήν, Schol. Il. 18, 401.

σωληνιστής, ὁ, der die Meermuschel σωλήν fängt, Phanias bei Ath. III, 90 e.

σωληνο-ειδής, ές, rinnen-, röhrenförmig, D. Cass. 49, 30.

σωληνο-θήρας, ὁ, der Fischer, der die Meermuschel σωλήν fängt, Ath. III, 90 e.

σωληνόω, zur Rinne, Röhre machen, wie eine Röhre bilden, Paul. Aeg.

σωληνωτός, nach Art eines σωλήν, wie eine Rinne, Röhre gemacht (?).

σῶμα, τό, der Leib, sowohl von Menschen als von Thieren; bei Hom. immer der todte Leib, der Leichnam, Apollon. Lex. Hom. ed. Bekk. p. 148, 23, Lehrs Aristarch. ed. 2 p. 86. Das Wort erscheint übrigens bei Hom. nur an acht Stellen, Iliad. 3, 23. 7, 79. 18, 161. 22, 342. 23, 169 Odyss. 11, 53. 12, 67. 24, 187, während νέκυς und νεκρός weit häufiger sind. In dem Ἀγὼν Ἡσιόδου καὶ Ὁμήρου kommt σῶμα dreimal vor; zweimal läßt der Verfasser den Homer das Wort vom lebendigen Leibe gebrauchen, Hesiod. ed. 2 Goettl. p. 317, 8. 320, 17, während an der dritten Stelle er selbst, in eigner Person redend, es vom todten Leibe gebraucht, p. 323, 8. — Homerisch ist σῶμα gebraucht Pind. N. 9, 23 O. 9, 34 Aeschyl. Pers. 275 Soph. Ant. 1198 Ai. 1063. — „Die Beziehung von σῶμα zu σίος, σῶς, σαόω, „σώζω", meint G. Curtius Grundz. d. Griech. Et. 2. Aufl. S. 340, „sei deshalb schwierig, weil σῶμα „nach Aristarchs Beobachtung bei Homer nur cadaver „bedeute". Allein dieser Umstand möchte vielmehr umgekehrt „die Beziehung" grade erst ermöglichen. Denn warum könnte σῶμα wohl nicht „das Gerettete" sein, „das Davongebrachte", „das Uebriggebliebene", das, was den Freunden und Verwandten von dem Todten blieb, nachdem die Seele entflohen? Nennt man doch z. B. die übriggebliebenen Bruchstücke einer verloren gegangenen Schrift τὰ σωζόμενα! Zuerst dürfte σῶμα von den Leichen im Kampfe gefallener Krieger gebraucht sein, welche durch die Genossen dem Feinde entrissen und aus dem Schlachtgetümmel hinweggerettet waren; dies νεκροὺς ἐρύειν spielt im Homer eine große Rolle; Iliad. 17, 692 ἀλλὰ σύ γ' αἶψ' Ἀχιλῆι εἰπεῖν, αἴ κε τάχιστα νέκυν ἐπὶ νῆα σαώσῃ γυμνόν; vgl. 24, 35. Von Menschen wird σῶμα bei Hom. Iliad. 7, 79. 22, 342 Odyss. 11, 53. 12, 67. 24, 187 gebraucht, von Thieren Iliad. 3, 23. 23, 169 und wahrscheinlich auch Iliad. 18, 161. — Vom lebendigen Leibe scheint das Wort zuerst bei Hesiod. O. 540 gebraucht zu sein, vgl. Lehrs Aristarch. ed. 2 p. 160. Zweifelhaft kann die Bedeutung in der einzigen sonst noch bekannten Hesiodeischen Stelle erscheinen, Sc. 426. — Vom lebendigen Leibe Pind. O. 6, 56 P. 8, 82 Aeschyl. Pers. 199 Soph. O. C. 200 Herodot. 1, 32. 139. So bei Att. oft; im Ggsz der Seele, des Geistes, ψυχὴ καὶ σῶμα Plat. Phaedr. 246 c; αἱ κατὰ τὸ σῶμα ἡδοναί Rep. I, 328 d; τὰ εἰς τὸ σῶμα τιμήματα, Leibesstrafen, Aesch. 2, 139; — der ganze Mensch, die Person, rein körperlich gefaßt, Plat. Legg. X, 908 a; Xen. Cyr. 7, 5, 73; σώματα δοῦλα, ἐλεύθερα, Xen. Hell. 2, 1, 12; Mem. 3, 5, 2; Sp., wie Pol., oft; — von Leibeignen, Sklaven, σώματα αἰχμάλωτα δεῦρ' ἤγαγε Dem. Lpt. 76; vgl. Lob. Phryn. 378; — wie wir Leib und Leben, Gut und Blut sagen, so Griechisch σώματα καὶ χρήματα; τὰ ἑαυτῶν σώματα προέσθαι Xen. An. 1, 9, 12; σωμάτων στερηθῆναι 2, 1, 12. — Auch ein einzelnes Glied, bes. das Zeugungsglied, σῶμα παιδοποιόν, Ael. H. A. 17, 62. — Uebh. jedes Ganze, jede Gesammtheit, bes. ein aus mehrern Gliedern oder Theilen zusammengesetztes Ganzes, τὸ τοῦ κόσμου σῶμα Plat. Tim. 32 c.

σωμ-αλειπτέω, den Leib salben, ihn üben, D. Sic.

σωμ-ασκέω, den Leib üben, dah. sich als Ringer, in der Ringkunst üben, u. übertr., τὸν πόλεμον, sich auf den Krieg vorbereiten, Xen. Cyr. 1, 6, 17 Mem. 3, 9, 11 u. öfter, u. Sp., wie Pol. 6, 47, 8, Plut. Aem. Paul. 8.

σωμ-ασκητής, ὁ, der den Leib übt, bes. im Ringen, auch der Lehrer in Leibesübungen, D. L. 8, 46.

σωμ-ασκία, ἡ, Leibesübung, bes. im Ringen; Plat. Phil. 30 b Legg. II, 674 b; Xen. Mem. 3, 9, 11; Sp.

σωματεῖον, τό, Poll. 4, 115 f. l. für σωμάτιον.

σωματ-εμπορεῖον, τό, Sklavenmarkt, Phryn.

Digitized by Google

σωματ-εμπορέω, mit Sklaven handeln, Strab. XIV, 669.

σωματ-εμπορία, ἡ, Sklavenhandel (?).

σωματ-έμπορος, ὁ, der Sklavenhändler, Sp.

σωματ-ηγέω, eine Maſſe, ein Corps anführen, Eustath.

σωματ-ηγός, 1) eine Maſſe, ein Corps anführend (?). — 2) Maſſen, Laſten tragend, *ἡμίονος*, E. M. u. Suid. v. *ἀστράβη*.

σωματίζω, verkörpern, pass., Hermes bei Stob. ecl. 1 p. 984.

σωματικός, leiblich, körperlich, zum Körper gehörig; *οὐσία*, Plat. Tim. Locr. 96 a; *πάθη*, Arist. eth. 10, 3, 6; *ῥώμη, δύναμις*, Pol. 6, 5, 7. 8, 12, 9 u. öfter. — Adv., Plut.

σωμάτινος, körperlich, vom Körper, Gloss.

σωμάτιον, τό, dim. von *σῶμα*, 1) kleiner Leib, Körperchen, auch geringſchätzig, der elende, arme Leib; Isocr. ep. 4, 11; Plut. — 2) ein Buch, Band, Heraclid. alleg. 1 u. Schol. Il. 1, 1. — 3) eine Geſammtheit, Collegium, Sp. — 4) die Kleidung des Schauſpielers, Poll. 4, 115. Vgl. Luc. Iov. Trag. 41.

σωματο-βλαβία, ἡ, Leibesſchaden, Procl. Paraphr.

σωματο-ειδής, ές, 1) einem Körper ähnlich, von der Art eines Körpers; Plat. Polit. 273 b; *καὶ ὁρατὸς τόπος*, Rep. VII, 532 c; *ποιεῖ σωματοειδῆ τὴν ψυχήν*, Phaed. 83 d, dicht, feſt. — 2) ein Ganzes, ein Syſtem bildend; *ἀπαγγελία*, Arist. rhet. Alex. 37; *ἱστορία*, vollſtändige, zuſammenhangende Erzählung, Pol. 1, 3, 4; vgl. Longin. 24, 1.

σωματο-θήκη, ἡ, Behältniß, den todten Leib hineinzulegen, Todtenkiſte, Sarg, Inscr.

σωματο-κάπηλος, ὁ, = *σωματέμπορος*, Chrysost.

σωματο-ποιέω, 1) körperlich machen, beſ. den Körper durch Leibesübungen feſt, derb machen, auch Einem den erforderlichen Lebensunterhalt reichen, ihn ernähren, mit dem acc. der Perſon, D. L. 2, 138; übh. verſtärken, vergrößern, *τὸ ἔθνος, τὴν βασιλείαν* u. ä., Pol. 2, 45, 6. 16, 1, 9. 22, 26, 1 u. ſonſt, auch *πᾶσαν ἐλπίδα*. — 2) verkörpern, perſonificiren, Gramm. — 3) einen Körper, zu einem Ganzen machen, Schol. Eur. Phoen. 789.

σωματο-ποιΐα, ἡ, Bildung, Bau des Körpers; Ocell.; Galen.

σωματο-πρεπής, ές, für den Körper ſchicklich, ihm angemeſſen, Dionys. Areop., auch im adv.

σωματότης, ητος, ἡ, die Körperlichkeit, das Körperſein, S. Emp. adv. phys. 1, 371, oft.

σωματο-τροφεῖον, τό, Ort, wo Sklaven gehalten werden, D. Sic.

σωματο υργία, ἡ, = *σωματοποιΐα*, Hermes bei Stob. ecl. 1 p. 1088.

σωματ-ουργός, verkörpernd, Sp.

σωματο-φθορέω, den Leib verderben, Aesch. Ag. 922, l. d.

σωματο-φθόρος, den Leib verderbend, Suid. v. *σπάσων*.

σωματο-φορβός, den Leib nährend, Maneth. 4, 232.

σωματο-φρουρητήρ, ῆρος, ὁ, = *σωματοφύλαξ*, Maneth. 4, 232.

σωματο-φυλακέω, Leibwächter ſein, Ios. u. a. Sp.

σωματο-φυλακία, ἡ, Beſchützung des Leibes, Leibwache, D. Sic. 16, 93.

σωματο-φυλάκιον, τό, Ort, wo der Leib bewahrt, bewacht wird, Gruft, Luc. Cont. 22.

σωματο-φύλαξ, ακος, ὁ, Leibwächter, Leibwache; Ar. An. 1, 6, 8; Hdn. 4, 13, 2.

σωματόω, verkörpern, zum Körper machen, daher dicht, feſt machen, verdichten, *ὑπὸ σωματωθέντες*, Theophr.; *πάχος ἔχει καὶ σεσωμάτωται μᾶλλον*, Arist. de gener. anim. 2, 6; S. Emp. adv. phys. 2, 25; auch = in ein Ganzes bringen.

σωματ-ώδης, ες, = *σωματοειδής*, Ath. II, 42 a; Theophr.

σωμάτωσις, ἡ, Verkörperung, Verdichtung, der Säfte, Theophr.

σωννύω, ſtatt *σώζω*, brauchte der Tragiker Deinolochus nach B. A. 114.

σώομαι, = *σοῦμαι, σεύομαι*, Ap. Rh. 2, 1012. 3, 307.

σωο-ναύτης, ὁ, ſ. *σοωναύτης*.

σῶος, σόα, σῶον, ſ. *σῶς* u. *σόος*.

σωπαίνω oder *σωπιαίνω*, ſoll Xen. in der Bdtg des Folgdn von den Hunden gebraucht haben, nach Hesych.

σωπάω, dor. u. poet. ſtatt *σιωπάω*, ſchweigen, *τὸ σεσωπαμένον* Pind. I. 1, 63.

σωρακίς, ἡ, der wollene Streichlappen, mit dem die Pferde nach dem Striegeln abgewiſcht wurden, Poll. 1, 186.

σώρακος, ὁ, 1) Kiſte, Korb, beſ. worin man trockne Feigen u. Datteln aufbewahrte, Jac. A. P. p. 90. — 2) eine Trage, zum Holztragen, Ar. frg. bei Poll. 10, 130.

σωρεία, ἡ, das Häufen, Anhäufen; Plut. Otho 14; — auch = *σωρός*, VLL.

σωρείτης, ὁ, gehäuft, haufenweiſe; beſ. hieß ein Trugſchluß in der Dialektik *συλλογισμὸς σωρείτης*, der Häufelſchluß, sorites, Luc. Conv. 23.

σωρεύς, ὁ, = *σωρός*, Suid.

σώρευμα, τό, das Angehäufte, der Haufe; Xen. Cyr. 7, 1, 32; Ath. XII, 540 u. a. Sp.

σώρευσις, ἡ, das An-, Aufhäufen; Arist. metaph. 12, 2; Schol. Il. 7, 418.

σωρευτός, angehäuft, aufgehäuft, Alexis bei Ath. VII, 294 a.

σωρεύω, häufen, aufhäufen, Pol. 16, 11, 4 u. a. Sp.; überhäufen, anfüllen, *αἰγιαλὸς σεσωρευμένος νεκρῶν*, Pol. 16, 8, 9; *βωμοὺς λιβάνῳ*, Hdn. 4, 8, vgl. 5, 5; *αὐχένας στέμμασιν*, Apollnds. 12 (VII, 233).

σωρηδόν, adv., haufenweiſe; Antipat. Sid. 47 (VII, 713); *σωρηδὸν διεφθείροντο*, Pol. 1, 34, 5; Sp., wie Luc. Tim. 3; *τῶν πυρῶν σωρηδὸν κεχυμένων*, Poll. 1, 51.

σωρικός, vom Haufen, zum Haufen gehörig; *σωρικὴ ἀπορία*, = *σωρείτης, συλλογισμός*, S. Emp. adv. gramm. 68.

σωρίτης, ὁ, = *σωρείτης*, S. Emp. adv. phys. 1, 190.

σωρῖτικός, in Form eines Häufelſchluſſes, *ἀπορία* S. Emp. pyrrh. 3, 80; auch adv., *ἐρωτᾶν*, adv. phys. 1, 182.

σωρῖτις, ιδος, ἡ, fem. von *σωρίτης*, beſ. Beiwort der Demeter, die Haufen von Aehren, Getreide ſchenkt, Orph. H. 39, 5.

σωρο-ειδής, ές, haufenartig, haufenähnlich, Hesych. v. *θίς*.

σωρός, ὁ, der Haufen; beſ. der Getreidehaufen, Hes. O. 780; auch *σωρὸς σίτου*, Her. 1, 22; *σωρὸς*

Digitized by Google

ψήγματος, 6, 125; jeder angehäufte Vorrath, überh. Menge, Fülle, **χρημάτων, κακῶν, ἀγαθῶν**, Ar. Plut. 269. 270. 804; **σίτου, ξύλων, λίθων**, Xen. Hell. 4, 4, 16 u. Sp., wie Luc. pro merc. cond. 13; Zenob. 1, 10.

σῶς, ὁ, seltener ἡ, Ar., **σῶν**, τό, defect adj., = **σῶος, σάος, σόος**; im nom. sing., **σῶς ἐπ' οἰδμ' ἅλσον διαστείβων**, Pind. frg. 242; **σὺ δὲ σῶς ἴσθι**, Soph. O. C. 1212; **τάχ' ἂν ἴδοις ποτὸν κρηναῖον εἴπερ ἐστὶ σῶν**, Phil. 21; **χρυσὸς σῶς**, Eur. Hec. 994; Rhes. 525 Suppl. 643; Ar. Equ. 611 Thesm. 821 Lys. 488; Thuc. soll **σῶ** u. Ar. **σῶες** als nom. plur. gebraucht haben, u. die Gramm. führen aus Dichtern noch an **σᾶ**, sowohl fem. sing., als neutr. plur., wie auch bei Plat. Critia. 111 c v. l. eines mss. **στεγάσματ' ἔτι σᾶ** für die vulg. **σῶα** ist, von Bekker aufgenommen; **σῶν καὶ ὑγιᾶ αὐτὸν κατασήσειν εἰς τὸ τεῖχος**, Thuc. 3, 34; **ἵνα σῶς οἴκαδε ἔλθοι**, Plat. Rep. III, 393 e; **ὑπεξῄει ἂν ἡ χιὼν οὖσα σῶς**, Phaed. 106 a; **ὅτι ἐστὶ σῶν θολμάτιον καὶ οὐκ ἀπόλωλε**, 87 b. — Auch von der gedehnten nachhomerischen Form **σῶος** brauchten die genauern Attiker nur den nom. plur. masc. u. neutr. **σῶοι** u. **σῶα**, s. Thom. Mag., obgleich Xen. An. 3, 1, 32 auch **σῶος**, u. Luc. pro laps. 8 **σώους** hat; auch das ion. **σόος** scheint nur im nom. u. acc. sing. u. plur. aller drei Geschlechter gebräuchlich gewesen zu sein. — Heil, gesund, unverletzt, wohlbehalten, mit heiler Haut; bes. von Menschen, Hom., dann auch von Sachen, ganz, unversehrt, unbeschädigt; **αἱ πέδαι ἔτι καὶ εἰς ἐμὲ ἦσαν σῶαι**, Her. 1, 66; **σῶα ἀποδιδόναι τὰ χρήματα**, Xen. Cyr. 7, 4, 13 (s. die obigen Beispiele); — auch übertr., sicher, gewiß, **νῦν τοι σῶς αἰπὺς ὄλεθρος**, nun ist dir der Untergang gewiß, Il. 13, 773 Od. 5, 305. 22, 28. — Den compar. **σαώτερος** s. oben.

σωσάνιον, τό, ein Theil des Panzers zum Schutz der Schulter, Schulterbedeckung; Schol. Hes. Sc. 128; Schol. Ar. Nubb. 71.

σωσί-βιος, das Leben rettend, erhaltend, Hesych., s. nom. pr.

σωσί-κοσμος, die Ordnung oder die Welt erhaltend, Sp.

σωσί-οικος, das Haus, die Wirthschaft rettend, erhaltend, Hesych.; Erkl. von **σῶκος**, Apoll. L. H.

σωσί-πολις, ὁ, ἡ, die Stadt, den Staat rettend, erhaltend, Ar. Ach. 163.

σώστης, ὁ, = **σωτήρ** (?).

σωστικός, was retten, erhalten kann, **τινός**, Arist. magn. mor. 1, 2 u. Sp.

σωστός, gerettet, erhalten, Sp.

σῶστρον, τό, Belohnung für Rettung od. Erhaltung des Lebens, der Gesundheit u. ähnlicher Dinge; bes. der dem Arzte für die Genesung entrichtete Lohn, Luc. de salt. 8 u. a. Sp.; auch ein Dankopfer für Errettung aus einer Gefahr, **σώστρα τοῦ παιδὸς θύειν θεοῖς**, Her. 1, 118; bei Xen. Mem. 2, 10, 2 für Wiedererlangung eines entlaufenen Sklaven. — Auch = **σῶτρον**, VLL., zw.

σώτειρα, ἡ, fem. von **σωτήρ**, Retterinn, Erhalterinn, häufiges Beiwort schützender Göttinnen; Pind. **Θέμις**, Ol. 8, 21, **Εὐνομία**, 9, 15, **Τύχα**, 12, 2; eben so bei Her. 2, 156; Eur. Med. 528; bes. Hera, die Iuno Sospita der Römer; — **τῶν λεχθέντων**, Plat. Legg. XII, 960 c.

σωτλος, errettbar, zu erretten, der errettet, erhalten werden kann, muß.

σωτήρ, ῆρος, ὁ, voc. **σῶτερ**, Ar. Th. 1009, Retter, Erhalter, Befreier, Beglücker; **ἀνθρώπων, Ἑλλάδος**, H. h. 21, 5, Her. 7, 139; u. c. gen. der Sache, von der er befreit, rettet, Eur. Med. 360 Heracl. 640. — Oft **Ζεύς**, Pind. Ol. 5, 17 I. 5, 8; ihm ward bei Trinkgelagen der dritte Becher Weins dargebracht, vgl. Aesch. Eum. 730; Plat. Legg. III, 692 a Ep. VII, 334 d. Daher sprichwörtlich **τὸ τρίτον τῷ σωτῆρι**, zum dritten Male, da aller guten Dinge drei sind, Heind. zu Plat. Charm. 167 a; überh. Schutzgott, Her. 8, 138; **σωτὴρ γένοιτο Ζεὺς ἐπ' ἀσπίδος τυχών**, Aesch. Spt. 502; **νῦν δ' αὖτε σωτὴρ ἴσθι, ἄναξ Ἄπολλον**, Ag. 498; auch fem., **Τύχη**, 650; **πειθαρχία γάρ ἐστι τῆς εὐπραξίας μήτηρ, γυνή, σωτῆρος**, Spt. 207; **σωτῆρας αὐτοὺς** (τοὺς θεούς) **ἡμίους δ' ἡμῶν μολεῖν**, Soph. Phil. 728; **Φοῖβος δ' ἅμα σωτὴρ δ' ἵκοιτο καὶ νόσου παυστήριος**, O. R. 150, vgl. 304, u. öfter, wie Eur. u. Ar. u. in Prosa; **ἀρετῆς**, Plat. Rep. VIII, 549 b; **τῆς Λακεδαίμονος**, Conv. 209 d, u. öfter, u. Folgde.

σωτηρία, ἡ, Rettung, Erhaltung, Befreiung; Aesch. Pers. 500. 721 u. öfter, wie Soph. u. Eur., **πόλεσ σωτηρίαν κατεργάσασθαι** Heracl. 1045; **περὶ τῆς πόλεως ἥντινα ἔχετον σωτηρίαν**, Ar. Ran. 1362; **ἡ ὑπὲρ τῶν νόμων σ.**, Lycurg. c. E.; vgl. Dem. 26, 12; bes. Heilung von einer Krankheit, Genesung, **τίς ἂν ἡμῖν σωτηρία ἐφάνη τοῦ βίου**, Plat. Prot. 356 d; **σωτηρίαν τῷ γένει πορίζων**, 321 b; Ggstz **φθορά**, Phil. 35 e, u. öfter; auch Bewachung, Gefängniß, Legg. XI, 914 e; mit **εἰς**, glückliche Rückkehr nach einem Orte hin, Plut. Lacaen. apophth. p. 260, wie **ἡ οἴκαδε σ.**, Dem. 50, 16; vgl. **νόστιμος σ.** Aesch. Ag. 334.

σωτηριακόν, τό, Kosten des Leichenbegängnisses, Hesych.

σωτηρικός, = **σωτήριος**, Sp.

σωτήριος, rettend, erhaltend, befreiend, heilbringend; **σωτήριός τινος**, Aesch. Eum. 671; **τάχ' ἂν γενοίμεθ' αὐτοῦ σὺν θεῷ σωτήριοι**, Soph. Ai. 766; **θεοί**, El. 273; aber auch **τινί, ἡ ταὐτ' ἄριστα καὶ πόλει σωτήρια**; Aesch. Spt. 165; **πομπεύς**, Eur. Rhes. 228, wie **πομπός**, Bacch. 963; **ναυτίλοις**, Or. 1637, u. öfter; **τὰ σωφρόνων ἀρχόντων σωτήρια**, Plat. Polit. 311 a; **τὸ πείθεσθαι σωτηριώτερον αὐτοῖς**, Xen. Mem. 3, 3, 10; Folgde; — **τὸ σωτήριον**, die Rettung, **ἐξευρίσκωμεν σωτήριον ἐκ τῶν παρόντων**, Luc. Iov. Trag. 18; — **τὰ σωτήρια**, sc. **ἱερά**, Dankopfer, Dankfest für die Errettung, **θύειν θεοῖς**, Xen. An. 3, 2, 9; D. Sic. 17, 100. — Aber Soph. O. C. 488 **δέχεσθαι τὸν ἱκέτην σωτήριον** ist wohl pass. = **σῶος** zu nehmen. — Adv., S. Emp. adv. phys. 1, 113; **σωτηρίως ἔχειν**, im Ggstz von **ἀσώτως**, Plut. qu. nat. 26. — In Smyrna hieß der öffentliche Abtritt **τὸ σωτήριον**.

σωτήριχος, ὁ, = **σωτήρ**, Sp., s. nom. propr.

σωτηρι-ώδης, ες, heilsam, D. Cass. 53, 16 u. a. Sp.

σώτρευμα, τό, = **σῶτρον**, Hesych.

σῶτρον, τό, der hölzerne Umfang des Rades, das Holz, das diesen Umfang bildet, die Felge, VLL.; die eiserne Bedeckung oder Einfassung des äußern Rades hieß **ἐπίσωτρον**, entweder von **σώομαι** = **σοῦμαι, σεύομαι**, auf den schnellen Umschwung des Rades

Digitized by Google

gehend, od. wahrscheinlicher von σῶς, aus einem Stücke gearbeitet, schwerlich von σώζω, ein Reif, um das Holz zu schonen.

σω-φρονέω, poet. σαοφρονέω, gesunder Seele, gesundes Geistes sein, bei gesundem, nüchternem Verstande sein, dah. klug, besonnen sein, bes. ohne Leidenschaften, enthaltsam, mäßig sein; γνώσῃ διδαχθεὶς ὀψὲ γοῦν τὸ σωφρονεῖν, Aesch. Ag. 1399, vgl. 1603; Prom. 984 u. öfter, wie Soph., z. B. εἰθ' ὑμὶν ἀμφοῖν νοῦς γένοιτο σωφρονεῖν Ai. 1243, οὐ σωφρονήσεις; 1238; Eur., Ar. u. in Prosa; Ggstz von μαίνεσθαι, Plat. Phaedr. 244 a; νοσεῖν μᾶλλον ἢ σωφρονεῖν, 231 d; σεσωφρονηκώς, 241 b, u. öfter; Ggstz von ὑβρίζειν, Xen. Cyr. 8, 1, 30; auch = im Gehorsam bleiben, Ggstz des aufrührerischen Abfalles, 3, 2, 7 An. 7, 7, 30; öfter εἰ σωφρονεῖτε, wenn ihr klug seid.

σω-φρόνημα, τό, die That eines σώφρων, Beweis von Mäßigung, Enthaltsamkeit, Xen. Ages. 5, 4. Auch was mäßig macht, Aristarch. b. Stob. flor. 120, 2.

σω-φρονητικός, ή, όν, = σωφρονικός; τὸ σωφρ. im Ggstz von ὑβριστικόν, Xen. Mem. 3, 10, 5, = σωφροσύνη.

σω-φρονίζω, zur Besonnenheit bringen, klug machen, witzigen, bessern, durch Ermahnungen od. Strafen; οὐδέ σ' αἱ τύχαι σεσωφρονίκασιν, Eur. Troad. 350; Antiph. 4 γ 2; Thuc. 6, 78; σωφρονίζει καὶ δικαιοτέρους ποιεῖ ἡ δίκη, Plat. Gorg. 478 d, u. öfter; dah. auch strafen, züchtigen, δι' ἀχολασίαν αὐτοὺς σεσωφρονίσθαι, Phaed. 69 a; im Zaum halten, τὴν λαγνείαν λιμῷ, Xen. Mem. 2, 1, 16, u. öfter, u. Sp., wie Luc. Alex. 21.

σω-φρονικός, ή, όν, von Natur besonnen, mäßig, enthaltsam, der gewöhnlich besonnen, mäßig, enthaltsam ist; Plat. Polit. 307 a; Xen. Mem. 1, 3, 9; Arist. eth. Nic. 6, 13 u. Sp., wie Pol. 23, 18, 2; adv., Ar. Equ. 543.

σω-φρόνισις, ἡ, Witzigung, Besserung, dah. Züchtigung, Bestrafung, Sp., wie App.

σω-φρόνισμα, τό, eine Witzigung, Warnung, Züchtigung, Aesch. Suppl. 970.

σω-φρονισμός, ὁ, = σωφρόνισις; Plut. Symp. 3, 6, 1; App. Pun. 65.

σω-φρονιστήρ, ῆρος, ὁ, = σωφρονιστής; Plut. Cat. mai. 27; γυναικῶν, S. Emp. adv. mus. 11; im plur. die Weisheitszähne, Hippocr.

σω-φρονιστήριον, τό, ein Ort, in welchen Menschen zur Besserung u. Strafe gebracht werden, Straf- u. Besserungsanstalt, Plat. Legg. 908 a e.

σω-φρονιστής, ὁ, 1) Einer, der Andere besonnen, klug macht, auch bestraft, züchtigt; Thuc. 3, 65 u. öfter; Plat. Rep. v, 471 a. — 2) zu Athen ein Aufseher in den Gymnasien, Plat. Ax. 367 a.

σω-φρονιστικός, ή, όν, besonnen, klug machend, bessernd, züchtigend; Plut.; δύναμις, S. Emp. adv. mus. 21.

σω-φρονιστός, ή, ion. statt σωφρόνισις, Plat. Legg. xi, 933 e, σωφρονιστύος ἕνεκα, um zu witzigen und zu bessern.

σω-φροσύνη, ἡ, poet. σαοφροσύνη, das Wesen, Betragen des σώφρων, Besonnenheit, Klugheit, Verstand; σαοφροσύνη Od. 23, 13, u. im plur. 23, 30; bes. Mäßigung der Begierden und Leidenschaften, Selbstbeherrschung, u. bes. Keuschheit, Enthaltsamkeit, Sittsamkeit; Thuc. 8, 64; vgl. Plat. Phaed. 68 c, σωφροσύνη τὸ περὶ τὰς ἐπιθυμίας μὴ ἐπτοῆσθαι, ἀλλ' ὀλιγώρως ἔχειν καὶ κοσμίως; Conv. 196 c εἶναι σωφροσύνην τὸ κρατεῖν ἡδονῶν καὶ ἐπιθυμιῶν; s. auch Rep. iv, 430 e Charm. 159 b Phaed. 82 b; σωφροσύνην μηχανᾶσθαί τινι, seine Leidenschaften mäßigen, Xen. Cyr. 2, 2, 14. Vgl. Arist. eth. 3, 10 u. rhet. 1, 9.

σώ-φρων, ον, poet. σαόφρων, gesundes Sinnes, Geistes, gesunder Seele, bei gesundem, nüchternem Verstande, verständig; Il. 21, 462 Od. 4, 158; Theogn.; Χείρων, Pind. P. 3, 63; bes. mäßig, enthaltsam, frei von Leidenschaften, I. 7, 25; oft bei Tragg. von Menschen, auch σώφρονος γνώμης δ' ἁμαρτεῖν, Aesch. Ag. 1649, εὐχὰς μὲν αἰνῶ τάσδε σώφρονας, Suppl. 691, wie Soph., z. B. τὸ γὰρ νοσοῦντι λῃρεῖν ἀνδρὸς οὐχὶ σώφρονος, Trach. 435; Eur.; Ar. σωφρόνως τραφῆναι, Equ. 334; u. in Prosa: ἐπὶ τὸ σωφρονέστερον, Her. 3, 71; Thuc. 3, 58. 62 u. öfter; σώφρονα ὄντα καὶ ἐγκρατῆ αὑτὸν ἑαυτοῦ, Plat. Gorg. 491 d, u. öfter; compar. σωφρονέστερος, Legg. ii, 665 e; Ggstz ὑβριστής, Xen. Cyr. 3, 1, 21; σωφρόνως, im Ggstz von ἁπλῆστως, 4, 1, 15. S. Arist. eth. 3, 10. 6, 5.

σωχέω, = σώχω, zw.

σώχω, weichere ion. Form statt ψώχω, reiben, zerreiben, s. κατασώχω.

σῶω, ep. statt σαόω, σώζω; Hom. hat σώοντες Od. 9, 430, σώεσκον Il. 8, 363; σώετε Ap. Rh.; σώοιο Babr. 103, 17. — Ein altes fut. σώω glaubt Buttmann in einer Inscr. bei Böckh 1 p. 107 u. 71 zu erkennen.

σω-ωδίνα, ἡ, Beiwort der in Geburtswehen schützenden Artemis, Inscr. 1595.

T, τ.

T, τ, ταῦ, τό, indecl., neunzehnter Buchstabe im griechischen Alphabet; als Zahlzeichen τ' = 300, aber ,τ = 300000. In Handschriften und ältern Drucken findet sich auch die Form 7. Bei Doriern u. Aeolern tritt es für σ ein, τύ für σύ, τοί u. τέ für σοί u. σέ, so auch τῦκον, τευτλίον, φατί für σῦκον, σευτλίον, φησί, s. Koen Greg. Cor. p. 236; vgl. auch oben Σ, wo auch von dem Gebrauche des ττ für σσ gehandelt ist. — Die Aeoler und Dorier setzen π für τ, bes. σπ für στ zu Anfang der Wörter, wie σπολάς für στολάς, s. Koen Greg. Cor. p. 364. 615. — Im Suffixum -θρον tritt es für θ ein, κόσμητρον, φόβητρον u. ä., s. Lob. Phryn. 131. Bei den Joniern tritt τ überhaupt oft für die Aspirata θ ein, wie αὖτις für αὖθις, vgl. ἐνταῦθα und ἐνθαῦτα. — Nach π tritt es bei Dichtern in einigen Wörtern, bes. in πόλις und πόλεμος ein, um durch die Position, πτόλις und πτόλεμος, die kurze Endsylbe des vorstehenden Wortes lang zu machen; häufiger wurde es bes. im macedon. Dialekt eingeschoben, s.

Digitized by Google

Koen zu Greg. Cor. 338, und die Neugriechen setzen ganz gewöhnlich τ vor ζ und lassen σ in τζ übergehen. — In der Mitte der Wörter fällt τ in der Declination einiger Neutra der dritten Declination auf ας fort, wie κέρας für κέρατος u. ä.

τ', apostrophirt, sowohl für τέ, und, als für τοί vor ἄν u. ἄρα, wo dann richtiger eine Krasis angenommen und τἄν, τἄρα (s. Wolf's Anal. 2 p. 431, oder τᾶρα nach Buttmann), μεντἄν geschrieben wird; einzeln steht τ' elidirt vor αἶψα Od. 3, 147. — Der Artikel erleidet nie die Elision durch den Apostroph, sondern nur die Krasis, interrog. τί und indefinit. τί keines von beiden.

ταβαίτας, ὁ, ein hölzerner Becher, persisch, Amyntas bei Ath. XI, 500 c.

τάβαλα, τά, pers. statt τύμπανα, die Pauken, Hesych.

τάβλα, ἡ, das Spiel- od. Würfelbrett, aus dem lat. tabula gebildet, VLL.

ταβλίζω, Würfel spielen, VLL.

ταβλιόπη, ἡ, nach Καλλιόπη kom. gebildetes Wort, das Würfelspiel, Pallad. 53 (XI, 373).

ταβλιστήριον, τό, der Ort, wo mit Würfeln gespielt wird, VLL.

ταβλιστής, ὁ, der Würfelspieler, Sp.

ταβυρίτης, ὁ, f. l. = ἀταβυρίτης.

τάγαβά, att. ζσζζgn statt τὰ ἀγαθά.

ταγαῖος, befohlen, auf Befehl gethan, thuend, Hesych.

ταγγή, ἡ, auch τάγγος, τό, 1) das Ranzigsein, -werden. Daher — 2) eine Art Geschwulst, Hippocr. u. sp. Medic.

ταγγίασις, ἡ, = Vorigem, sp. Medic.

ταγγίζω, ranzig sein, werden, sp. Medic. u. Geopon.

ταγγός, ranzig, Geopon.

τάγγος, τό, = ταγγή, zw.

τάγγω, = ταγγίζω, zw.

τᾰγεία, ἡ, Amt, Würde des ταγός, das Beherrschen, der Oberbefehl, die oberste Leitung, Anführung, bes. in Thessalien, Xen. Hell. 6, 4, 34.

τᾰγεύω, beherrschen, anführen, bes. in Thessalien; Xen. Hell. 6, 1, 7; pass. 6, 1, 4; med. zum Führer einsetzen, ἀρίστους ἄνδρας ἐκκρίτους πόλεως πυλῶν ἐπ' ἐξόδοισι τάγευσαι τάχος Aesch. Spt. 58.

τᾰγίω, Beherrscher, Anführer sein, τινός, Aesch. ἓν' ἄνδρα πάσης Ἀσίδος ταγεῖν Pers. 750.

τᾰγή, ἡ, das Ordnen, Beherrschen, die Herrschaft, Befehlshaberschaft, der Oberbefehl, Aesch. Ag. 111; die Schlachtordnung, Ar. Lys. 105 [wo α kurz ist].

ταγηνάριον, τό, dim. von ἀτταγήν, Lexic. de spirit. p. 212.

ταγηνίας, ὁ, = ταγηνίτης; Nicophon bei Ath. XIV, 645 c; Cratin. ib. 645 d.

ταγηνίζω, braten, rösten, Eupol. bei Ath. I, 17 d. S. ταγηνίτης.

ταγηνισταί, οἱ, die Röstenden, Titel einer verloren gegangenen Komödie des Aristophanes.

ταγηνιστός, gebraten, geröstet, adj. verb. von ταγηνίζω, Ath.

ταγηνίτης, ὁ, in der Pfanne geröstetes Brot, πλακοὺς ἐν ἐλαίῳ τετηγανισμένος, Ath. XIV, 646 d; vgl. Hipponax ib. 645 d.

ταγηνο-κνισσο-θήρας, ὁ, der auf den Geruch der Bratpfanne Jagd macht, dah. der Schmarotzer, Ael. bei Suid. v. Ἰούνιος, wahrscheinlich aus Eupolis, bezw. von Lob. Phryn. 627.

τάγηνον, τό, Pfanne, Bratpfanne, Tiegel; Ar. Equ. 926; Luc. Conv. 38; Ath. öfter.

ταγηνο-στρόφιον, τό, Werkzeug, in der Pfanne zu rühren, Rührlöffel, Poll. 10, 98.

ταγηνό-στροφον, τό, = Vorigem, VLL.

τάγης, ὁ, = ταγός, v. l. in Xen. Hell. 6, 1, 6.

τάγμα, τό, das Geordnete, Angeordnete, insbes. a) Anordnung, Verordnung, Befehl, νόμου Plat. def. 414 e. — b) eine geordnete Menge von Soldaten, Legion, Heerschaar; Xen. Mem. 3, 1, 11; Pol. 6, 24, 5; κατ' ἄνδρα καὶ κατὰ τάγμα ἠμιλλῶντο πρὸς ἑαυτούς, 2, 69, 5, u. öfter, das röm. manipulus.

ταγματ-αρχέω, ein ταγματάρχης sein, Sp.

ταγματ-άρχης, ὁ, der eine Heerschaar anführt, Sp.

ταγματικός, zur Heerschaar, Legion gehörig, D. Sic. 17, 94.

ταγός, ὁ, Anordner, Anführer, Befehlshaber; Il. 23, 160; ὁ νέος ταγὸς μακάρων, Aesch. Prom. 96; ταγοὶ Περσῶν, Pers. 23. 472; Soph. Ant. 1044; Eur. I. A. 269; Ar. Equ. 159; sp. D.; bes. in Thessalien gebräuchlicher Ausdruck, Poll. 1, 128; vgl. Xen. Hell. 6, 1, 6. — [Ᾰ ist bei den Tragg. lang, wie bei sp. D., Lycophr. 1310 Loll. Bass. 8 (VII, 243) Ep. ad. 165 (App. 352) u. sonst in der Anth.; kurz bei Hom. a. a. O., wo Spitzner u. Bekker τ' ἀγοί lesen, u. Ar. Equ. 159; vgl. auch in dieser Beziehung ταγή u. ταγοῦχος.]

ταγ-οῦχος, ὁ, der die Herrschaft hat, Machthaber, Befehlshaber, Aesch. Eum. 286, wo α kurz ist; daß man deshalb nicht zu ändern hat, zeigt die Bemerkung zu ταγός.

τάγυρι, τό, indecl., = Folgdm, Sol. frg. 21, 3 bei D. L. 1, 3 u. Eupol. in VLL.; vgl. Wolf Anal. 3 p. 97; Pierson. Moer. 331; wahrscheinlich nur adverbial gebraucht.

ταγύριον, τό, auch im plur. gebr., = τὸ ἐλάχιστον, Bißchen, Krümchen, das Allermindeste.

ταινία, ἡ, Band, Binde, bes. Haarband; ταινίας ἔχοντα ἐπὶ τῆς κεφαλῆς, Plat. Conv. 212 e, Siegeszeichen; vgl. Xen. Conv. 5, 9; ταινίας πωλεῖν thun nach Dem. 57, 31. 35 nicht reiche Leute; λευκὴ περὶ τῷ μετώπῳ, Luc. Navig. 39; auch die Busenbinde der Mädchen, τὸ τῶν μαστῶν τῶν γυναικείων ζῶσμα, Poll. 7, 65; Anacr. 22, 13; lat. taenia; am Schiffe der Wimpel, die Flagge, Sp. — Uebh. jeder lang hingezogene, schmale Streif, z. B. Erdzunge, App. Punic. 121, vgl. Chrys. 5, 9; Pol. 4, 41, 2; Sandbank, ὕφαλος, Strabo 1, 3, 4. — Nach Suid. = κυμάτια. — Auch der Bandwurm, Galen; auch eine Fischart.

ταινιάζω, = ταινιόω, Suid. v. ἀνέδουν.

ταινίδιον, τό, = Folgdm, Hippocr. u. Sp.

ταινίον, τό, dim. von ταινία, Bändchen, kleine Binde, Streifchen, E. M.

ταινιό-πωλις, ιδος, ἡ, Bandhändlerinn; Eupolis bei Ath. VII, 326 a; Dem. 57, 34.

ταινιόω, mit einem Bande, einer Binde binden, bes. mit einer Kopfbinde schmücken; Ar. Ran. 393, im med., ταινιώσασθαι, Eccl. 1032; Thuc. 4, 121; Xen. Hell. 5, 1, 3, neben στεφανόω, u. öfter.

ταινι-ώδης, ες, von der Art, Gestalt eines Bandes, einer Binde, eines Streifens, ξύλα, Theophr. S. ταινία.

τακερός, 1) geschmolzen, weich; κύαμοι u. ἐρέβινθοι, Ar. u. Pherecr. bei Ath. IX, 366 e, der es = τρυφερός erkl.; u. so bes. übertr., schmelzend,

Digitized by Google

ſchmachtend, zärtlich, beſ. vom feuchten Schimmer ſehnſüchtiger Augen, *ταχερὰ δέρκομαι*, Ibyc. 2; vgl. Schol. Ap. Rh. 3, 120; ſo *ταχεραῖς κόραις λεύσσειν*, Thess. 32 (IX, 567), u. A.; *ταχερόν τι ἐν τοῖς ὄμμασι πάθος ἀνυγραίνων*, Luc. amor. 14; adv., ib. 3. — Vom Geſange, Ael. H. A. 5, 38. — 2) alt. zum Schmelzen dienend, *ὕδατα ταχερώτατα*, Hippocr.

ταχερό-χρως, ό, ἡ, mit weicher, zarter Haut, von ſolchem Fleiſche, Leibe, Antiphan. bei Ath. X, 449 b.

ταχερόω, flüſſig, weich machen, weich kochen, *ἐρίφιον* Athenio bei Ath. XIV, 661 (v. 30); ſchmelzen, Diosc.

τάκιστα, ſtatt *τάχιστα*, ſagt der Scythe bei Ar. Thesm. 1214.

τακτικός, zum Ordnen, Anordnen gehörig, geſchickt; *διέξοδοι*, Plat. Legg. VII, 813 e; *ἀνήρ*, Xen. Cyr. 8, 5, 15; bſd. ἡ *τακτική*, sc. *τέχνη*, die Kunſt, ein Heer in Schlachtordnung zu ſtellen, die Taktik, auch *τὰ τακτικά*, Xen. Cyr. 1, 6, 14. 23; *τακτικὸν σύγγραμμα*, Schrift über Taktik; *τακτικῶν ἐμπειρος*, Luc. Zeux. 9.

τακτός, adj. verb. von *τάσσω*, geordnet, angeordnet, feſtgeſetzt, *ἀργύριον* Thuc. 4, 65; beſtimmt, befehligt, Plat. *τακτὴν ὑπὸ τῶν νομοφυλάκων αὐτοὺς τροφὴν παρὰ τῶν οἰκετῶν λαμβάνειν*, Plat. Legg. X, 909 c; *δίκας τακτὰς ἐπιτιθέναι*, I, 632 b.

τάκω, dor. ſtatt *τήκω*, Pind. frg. 88, Theocr. 2, 28.

τάκων, *ωνος*, ό, Poll. 6, 53, aus Crates com., u. bei Hesych. *τακών*, eine Art Wurſt oder Fleiſchgericht.

ταλα-εργός, Arbeit ertragend, ausdauernd beim Werk od. bei der Arbeit; *ἡμίονος*, Il. 23, 654. 661 Od. 4, 636. 21, 23; Hes. u. sp. D., wie *αὐχὴν ταύρων* Mosch. ep. (Plan. 200). Bei Theocr. 13, 19 auch vom Herakles, der Viel ausgehalten, gearbeitet hat; *πόνος*, mühſam, Opp. Hal. 5, 20.

ταλαι-πωρίη, 1) ſtarke Arbeiten, körperliche Anſtrengungen, Strapazen od. Drangſale aushalten, Unglück, Elend, Kummer erleiden; Eur. Or. 671; Ar. Lys. 1220; Thuc. 5, 74; *λυποῦνται καὶ συνεχῶς ταλαιπωροῦσι*, Dem. 2, 16. — 2) tranſ. ermüden, plagen, *πάντα τρόπον τεταλαιπωρήκει ἡμᾶς*, Isocr. 8, 19; bſd. pass., *ἵνα μὴ ταλαιπωροῖτο μηδ' ἄχθος φέροι*, Ar. Ran. 24, u. öfter; *ἦσαν τεταλαιπωρημένοι ὑπὸ τῆς νόσου*, Thuc. 3, 3, u. öfter; Plat. Phaed. 95 d u. Folgde; *ταλαιπωρεῖσθαι τῷ μήκει τοῦ πολέμου*, Dem. 18, 19; *ταλαιπωρηθείς*, in der erſten Bdtg des act., Isocr. 3, 64; *τεταλαιπώρηται διὰ τὸν πόλεμον*, 5, 37; *σῶμα ταλαιπωρούμενον*, ermüdeter, erſchöpfter Leib, Plut. Brut. 37.

ταλαιπώρημα, *τό*, Drangſal, Elend, Phalar.

ταλαιπωρία, ἡ, ion. *ταλαιπωρίη*, mühſame Arbeit, körperliche Anſtrengung, Strapaze; im plur. Her. 4, 134; übh. Mühſal, Elend, kummervolles, unglückliches Leben, Thuc. 2, 49. 6, 92; *ἡ ἐν τοῖς ἔργοις ταλαιπωρία*, Pol. 3, 17, 8; *ἡ περὶ τὰς ταφρείας*, 6, 42, 2.

ταλαίπωρος (eigtl. viell. = *ταλαπείριος*), ſchwere, mühſelige Arbeiten ertragend, ſowohl körperliche Anſtrengung aushaltend, als Mühſal, Drangſal, Elend erduldend, mühſelig, unglücklich; *Θῆβαι*, Pind. frg. 210; *βροτοί*, Aesch. Prom. 231. 598. 626; Soph. O. C. 14 u. öfter; *βίος*, 91; Eur. auch gew. von Menſchen, *πόλις* Troad. 1276, *Ἑλλάς* I. T. 370; *ταλαίπωρα πράγματα*, Ar. Av. 135; adv., *πάνυ ταλαιπώρως παρέδυν*, mit Mühe, Eccl. 54; ſo auch Thuc. 3, 4; Plat. Euthyd. 302 b.

ταλαί-φρων, *ονος*, = *ταλασίφρων*; Soph. Ant. 39; *ὦ ταλαῖφρον*, Ai. 887; Ant. 858; Eur. Hel. 531.

ταλα-κάρδιος, mit duldendem, ſtandhaftem Herzen; ſo heißt Herakles Hes. Sc. 424, Oedipus Soph. O. C. 545; sp. D., wie Ep. ad. 156 (App. 205).

ταλανία, ἡ, verderbte Lesart bei Eur. Herc. fur. 402, von Musgr. in *γαλανείας* geändert.

ταλανίζω, ſich unglücklich achten, nennen, bſd. übh. klagen, jammern, Aesop. Dind.

ταλανταῖος, = *ταλαντιαῖος*, zw., ſ. Lob. Phryn. 544.

ταλάντατος, superl. von *τάλας*.

ταλαντάω, = *ταλαντεύω*.

ταλαντεία, ἡ, v. l. für *ταντεαλεία* Plat. Crat. 395 d.

ταλάντερος, compar. von *τάλας*.

ταλαντεύω, 1) wiegen, ſchwenken, ſchaukeln, hin- u. herbewegen, Heliod. 3, 3 u. a. Sp.; pass. ſchwanken, ſich hin- u. herbewegen, bald auf die eine, bald auf die andere Seite neigen, *τῆς νίκης, τῆς μάχης δεῦρο κἀκεῖσε ταλαντευομένης*, D. Sic. 11, 22. 16, 4. 18, 33, da der Sieg, die Schlacht noch unentſchieden hin- u. herſchwankte; vgl. Plut. Symp. 5, 7; auch *ταλαντεύομαι τὴν γνώμην*, in ſeiner Meinung, ſeinem Urtheil ſchwanken, Greg. Naz. u. a. Sp. — 2) wägen, abwägen, beſtimmen; *νύκτα ταλαντεύει Τιτάν*, Synes. 1 (App. 92); *Κελτοὶ Ῥήνῳ τέκνα ταλαντεύουσι*, Ep. ad. 32 (XI, 52); *ὕδασιν ἡλίοιο ταλαντεύουσι κελεύθους*, Paul. Sil. 56 (IX, 782), von der Waſſeruhr; übertr., ein Gewicht geben, den Ausſchlag geben, *τούτων σὺ τὴν αἵρεσιν ταλάντευε*, gieb den Ausſchlag zur Wahl, Alciphr. 1, 8; *τὸ ζῆν ὑπὸ τούτων οὐ ταλαντεύεται*, 1, 25, davon hängt das Leben nicht ab.

ταλαντιαῖος, ein Talent ſchwer, werth, auf ein Talent geſchätzt, ein Talent im Vermögen habend; *οἶκος*, Dem. 27, 64; *ἔγγυος*, Arist. oec. 2, 23; *κτῆσις*, Pol. 24, 4, 3; *μισθός*, Ath. IV, 148 b; komiſch *νοσήματα*, Alc. com. bei Poll. 9, 53.

ταλαντίζω, = *ταλαντεύω*, ſ. *ταναλίζω*.

τάλαντον, *τό*, 1) die Waage, im plur. auch die Waagſchaalen; *χρύσεια πατὴρ τίταινε τάλαντα*, Il. 8, 69. 22, 209, wie *γνῶ γὰρ Διὸς ἱρὰ τάλαντα*, 16, 658; *ἐπὴν κλίνῃσι τάλαντα Ζεύς*, 19, 223, vgl. 12, 433, *ὥςτε τάλαντα γυνὴ χερνῆτις ἀληθής, ἥτε σταθμὸν ἔχουσα καὶ εἴριον ἀμφὶς ἀνέλκει ἰσάζουσα*; alſo immer im plur., wie Aesch. *τάλαντα βρίσας οὐκ ἰσορρόπῳ τύχῃ*, Pers. 338, der auch den sing. hat, *ζυγὸν ταλάντου*, Suppl. 803; Ar. Ran. 796; sp. D., *τάλαντα δίκης*, Diotim. 2 (VI, 267); *τύχης σφαλεροῖσι ταλάντοις*, Agath. prooem. — 2) das Gewogene, u. zwar — a) ein beſtimmtes Gewicht; bei Hom. ſtets vom Golde, *ἕκαστος χρυσοῖο τάλαντον ἐνείκατε τιμήεντος*, Od. 8, 393, ſonſt im plur., *χρυσοῦ δὲ στήσας δέκα πάντα τάλαντα*, Il. 19, 247. 24, 232 u. öfter, Od. 4, 129; *χρύσεια τάλαντα*, Theocr. 8, 53; auch *ἀργυρίου τάλαντα*, Her. 7, 28; — ſpäter in Griechenland ein wirkliches Handelsgewicht, 53 Pfund 22 Loth 2 Quentchen, in Alexandria aber 125 Pfund betragend. So kommt es zuerſt bei Her. 2, 180. 6,

Digitized by Google

97 vor. — b) eine bestimmte, jenem Gewicht ursprünglich entsprechende Geldsumme, deren Werth zu verschiedenen Zeiten u. in den verschiedenen griechischen Staaten verschieden war; das attische Talent, das gebräuchlichste, welches gewöhnlich gemeint ist, wenn keine bes. Bestimmung dabei steht, betrug 60 Minen, 1375 Thlr.; vgl. über die andern Boeckh Ath. Staatsh. I p. 15 ff.; Ar. u. in Prosa überall. — c) das Zugewogene, Zugetheilte, vom Schicksal Verhängte, vgl. Jac. A. P. p. 945.

ταλαντο-ῦχος, die Waage haltend u. abwägend; *Ἄρης ταλ. ἐν μάχῃ*, der das Kriegsglück in der Schlacht zuwägt, Aesch. Ag. 450.

ταλαντόω, wägen, zuwägen, — pass. schwanken, Plat. Tim. 52 e u. Sp.

ταλάντωσις, ἡ, das Wägen, übh. das Hin- u. Herbewegen, pass. das Schwanken. Bei Antipho nach Poll. 9, 53 = *βάρος*.

ταλαός, = *τλήμων*, Ar. Av. 687.

τala-παθής, ές, = *τλητοπαθής*, Gramm.

τala-πείριος, der viele Versuche, Proben ausgehalten u. bestanden hat, der sich viel versucht hat, bes. von Einem, der wie Odysseus viel herumgetreif't ist, *ἐγὼ ξεῖνος ταλαπ. ἐνθάδ' ἱκάνω*, Od. 7, 24. 17, 379, *ἱκέτης*, 6, 193. — Später übh. Landstreicher, Vagabund, *πτωχός*, Agath. 60 (X, 66), weshalb es Einige als gleichbedeutend mit *τηλί-πορος* ansehen; vgl. *ταλαίπωρος*.

τala-πενθής, ές, Trauer, Leiden duldend, duldsam, *ἐν στήθεσσιν ἔχων ταλαπενθέα θυμόν*, Od. 5, 222. — Bei Panyasis 1, 5 *ὑσμῖναι*.

ταλάριον, τό, dim. zu *τάλαρος*, Körbchen, Poll. 10, 125.

ταλαρίς, *ίδος*, ἡ, = Folgdm (?).

ταλαρίσκος, ὁ, dim. von *τάλαρος*, quasillus, Antp. Sid. 22 (VI, 174).

τάλαρος, ὁ, Korb, Tragkorb, lat. quasus; Od. 4, 131; Hes. Sc. 293; geflochten, *πλεκτός*, Od. 9, 247, wo es ein Käsekorb ist, aus dem die Molken von der gerinnenden Milch ablaufen können; vgl. Ar. Ran. 549, *τοὺν ταλάροισι γάλα*, Antp. Th. 32 (IX, 567), wie *πλεκτοῖς ἐν ταλάροισι φέρον μελιηδέα καρπόν*, zu Trauben, Il. 18, 568, wo Eust. erkl. *καλαθίσκοι τάλανες ἐς τὸ αἴρειν ὡς βαστακτικοί*, u. die Ableitung von *τάλας*, *τλάω* andeutet; Ep. ad. 59. 271 (XI, 284 Plan. 264); — ein Hühnerkorb, Ath. I, 22 c aus Tim. Phlias.; — ein Korb der Wollspinner, Poll. 10, 125.

τάλᾶς, **τάλαινα**, **τάλαν**, gen. *τάλανος*, auch *τάλαντος*, Hippon. bei Choerob. in B. A. 1421, duldend, leidend, bes. duldsam, viel zu ertragen fähig, dah. zuweilen im tadelnden Sinne, dreist, frech, wie auch Od. 18, 327. 19, 68 von den Alten erkl. wird, in welchen beiden Stellen der voc. *τάλαν* steht; *ἀνάγκαις ταῖσδ' ἐνέζευγμαι τάλας*, Aesch. Prom. 108; *οἳ ἐγὼ τάλαινα συμφορᾶς κακῆς*, Pers. 437; *μητρὸς ταλαίνης κἀπὸ δυστήνου πατρός*, Spt. 1023, u. öfter, wie Soph., bes. *ἀπόλλυμαι τάλας*, z. B. Phil. 311; *ἃ τάλαινα διάβορος νόσος*, Trach. 1074; *ἔρις*, Eur. Hel. 255; *ἰὼ εἰς φυγὰν τάλαιναν*, Phoen. 1704; Ar. oft, bes. *ὦ τάλαν*, freundliche Anrede, Lys. 910 u. sonst, wie *ὦ τάλαινα*, Eccl. 242; *τάλαιν' ἐγὼ τῆς ὕβρεως*, Plut. 1044; selten in Prosa, Xen. Cyr. 4, 6, 5; — compar. *ταλάντερος*, *ταλάντατος*, Ar. Plut. 684. 1060. — [Theocr. 2, 4 ist in *τάλας* die letzte Sylbe kurz gebraucht.]

ταλάσιος, zum Wollespinnen gehörig, episch *ταλασήϊος*, *ταλασήϊα ἔργα*, = *ταλασία*, Ap. Rh. 3, 292; Nonn. S. *ταλάσιος*.

ταλασία, ἡ, das Wollespinnen, die Wollspinnerei; Plat. Legg. VII, 805 e; Xen. Mem. 3, 9, 11 (s. *ταλασιουργία*); wahrscheinlich mit *τάλαντον* zusammenhangend, weil die Wolle zum Spinnen den Arbeitern zugewogen wurde; Andere denken an *τάλαρος*.

ταλάσιος, = *ταλάσσιος*; *ταλάσια ἔργα* Xen. Oec. 7, 6, u. VLL.; vgl. Plut. qu. Rom. 31.

ταλασι-ουργέω, Wolle spinnen, übh. spinnen; Xen. Mem. 3, 9, 11; D. Sic. 2, 23; Luc. V. H. 2, 36.

ταλασι-ουργία, ἡ, = *ταλασία*, Plat. Polit. 282 a Lys. 208 d u. öfter, u. Sp.

ταλασι-ουργικός, ἡ, όν, zum Wollespinner, zum Wollespinnen gehörig, geschickt; *τέχνη*, Plat. Polit. 282 a; Xen. Oec. 9, 7. 9; *οἶκος*, Poll. 1, 80.

ταλασι-ουργός, Wolle bearbeitend, spinnend; *γυνή* Plat. Ion 540 c; *ὁ ταλασιουργός*, der Wollspinner.

τάλασις, ἡ, = *τλῆσις* (?).

ταλασί-φρων, *ονος*, mit duldender, ausharrender Seele, mit wagendem, kühnem Geiste, unerschrocken, muthig; bei Hom. gewöhnliches Beiwort des Odysseus, Il. 11, 466 u. oft in der Od.; eben so bei Hes. Th. 1012; *ὑπό κεν ταλασίφρονά περ δέος εἷλεν*, Il. 4, 421.

ταλαύ-ρινος (für *ταλά-Fρινος*), mit dem stierledernen Schilde den Kampf bestehend, Stöße damit auffangend, od. dem Andrange stierledener Schilde widerstehend; Beiwort des Ares, *ταλ. πολεμιστής*, Il. 5, 289. 20, 78. 22, 267; auch adv., in allgemeiner Bdtg, *ταλαύρινον πολεμίζειν*, 7, 239, standhaft, muthig kämpfen; Ar. Ach. 928 nennt den Lamachos so, vgl. Pax 241. — Bei Anyte 15 (VII, 208) ist *χρὼς ταλ. ἵππου* die Haut, die Etwas aushalten kann, dickfellig.

ταλά-φρων, ὁ, ἡ, verkürzte Form statt *ταλασίφρων*, Il. 13, 300, *πολεμιστής*.

ΤΑΛΑΩ, ungebr. praes., von dem nur ein ep. u. ion. aor. *ἔτάλασα* vorkommt, = *ἔτλην*, s. *ΤΑΑΩ*.

τᾶλις, ἡ, ein mannbares Mädchen, Braut, Soph. Ant. 625; nach Hesych. *ἡ μελλόγαμος παρθένος καὶ κατωνομασμένη τινί, οἱ δὲ γυναῖκα γαμετήν*; Phot. citirt es auch aus Ar.

τἆλλα od. *τἄλλα*, zsgz. statt *τὰ ἄλλα*, Hom., am häufigsten bei den Att., auch als adv., in andrer Hinsicht, im Uebrigen, sonst; über die Accentuation Wolf Anal. II p. 431.

τἀμά, att. zsgz. = *τὰ ἐμά*.

τα-μάλιστα, adv., statt *τὰ μάλιστα*, = *μάλιστα*.

ταμεῖας, ὁ, = *ταμίας*, Sp.

ταμεῖον, τό, = *ταμιεῖον*; Strab. 6, 2, 7 bei Kramer; Luc. rhet. praec. 17.

ταμεσί-χρως, *οος*, die Haut, den Leib schneidend, verwundend; *ταμεσίχροα χαλκόν*, Il. 4, 511. 23, 803; *ἐγχείας ταμεσίχροας*, 13, 340; sp. D., wie Paul. Sil. 40 (XI, 60).

ταμία, ἡ, ep. u. ion. *ταμίη*, die Wirthschafterinn, Schaffnerinn, Ausgeberinn; oft bei Hom., *ἣ πάντ' ἐφύλασσε*, Od. 2, 345; auch *γυνὴ ταμίη*, Il. 6, 390; sie heißt als Achtung fordernde *αἰδοίη*, setzt den Fremden Speise vor u. besorgt ihr Bad; vgl. Xen. Oec. 9, 10. 11.

ταμίας, ὁ, ep. u. ion. *ταμίης*, heterokliti scher dat.

Digitized by Google

plur. *ταμίᾶσι*, Inscr. att. 137 ff.; vgl. Böckh Staatshaush. II p. 276; eigtl. der Vorschneider, der Jedem seinen Theil zumißt, zuwägt; Haushalter, Wirthschafter, Schaffner; *ταμίαι, σίτοιο δοτῆρες*, Il. 19, 44; übh. Jeder, der irgend womit schaltet u. waltet, Anordner, Gebieter, *Ζεύς, ὅστ' ἀνθρώπων ταμίης πολέμοιο τέτυκται*, 4, 84. 19, 224; *κεῖνον γὰρ ταμίην ἀνέμων ποίησε Κρονίων, ἠμὲν πανέμεναι ἠδ' ὀρνύμεν ὅν κ' ἐθέλῃσιν*, Od. 10, 21; *Κυράνας*, Beherrscher, Pind. P. 5, 58; *ἀγώνων*, N. 10, 52, u. öfter, wie Soph. Ant. 1154 den Bacchus nennt; *ὅρκων*, Eur. Med. 170; *νεοχμῶν μύθων*, Troad. 231, u. öfter; *τριαίνης*, Poseidon, Ar. Nubb. 558; *ταμίης γνώμης*, der seines Verstandes mächtig ist, ihn in seiner Gewalt hat, Theogn. 504; *Κᾶρες ἁλὸς ταμίαι*, die Herren des Meeres, Critias bei Ath. I, 28; sp. D., *κανόνα ταμίην γραμμῆς* Paul. Sil. 50 (VI, 64), u. öfter in der Anth. Auch in Prosa, *τ. ἐπιθυμίας καὶ τύχης*, Thuc. 6, 78; *ὁ τῶν πνευμάτων τῷ σώματι ταμίας πλεύμων*, Plat. Tim. 84 d. — Bes. Schatzmeister, Rendant; *τοῦ ἱροῦ*, Verwalter des Tempelschatzes auf der Burg in Athen, Her. 8, 51; Plat. Legg. VI, 759 e; *τῆς θεοῦ*, Dem. 43, 71 im Gesetz; vgl. Herm. Staatsalterth. §. 151, 7; in Rom der Quästor, Plut. Poplic. 12 u. sonst.

ταμεία, ἡ, das Amt, Geschäft des *ταμίας*, Haushaltung, Verwaltung empfangener Vorräthe, Vertheilung u. Ausgabe; Plat. Legg. VII, 806 a; Xen. Oec. 7, 41. — In Rom quaestura, Plut. Cat. min. 17.

ταμείας, ὁ, = *ταμίας*, D. Cass.

ταμιεῖον, τό, Vorrathskammer, Magazin, Schatzkammer; Thuc. 1, 96. 7, 24; Plat. Rep. VIII, 550 d Prot. 315 d.

ταμίευμα, τό, das was Einer zu verwalten hat, der Vorrath; D. Sic. 3, 16 u. a. Sp.; auch = Folgdm, *δαπανᾶται τὰ πλεῖστα διὰ τῶν τῆς γυναικὸς ταμιευμάτων*, Xen. Oec. 3, 15.

ταμίευσις, ἡ, Haushaltung, Verwaltung, die sowohl im Vertheilen u. Ausgeben, als im Einnehmen u. sparsamen Aufbewahren besteht, dah. Vertheilung u. Sparung, Ael. V. H. 2, 5.

ταμιευτήριον, τό, = *ταμιεῖον*, Schol. Ar. Thesm. 426.

ταμιευτικός, 1) zum Haushalten, Verwalten gehörig, geschickt, dah. haushälterisch, sparsam. — 2) in Rom quaestorius, Plut. Cat. min. 16. — Adv., Poll. 3, 116.

ταμιεύτωρ, ορος, ὁ, p. statt *ταμίας*, Maneth. 4, 580.

ταμιεύω u. als dep. med. *ταμιεύομαι*, ich bin ein *ταμίας*, eine *ταμία*, Haushalter, Wirthschafter, Verwalter; Ar. Equ. 943, dem folgenden *ἐπιτροπεύειν* entsprechend; oft auch med., Th. 419 Eccl. 609; Plat. Rep. V, 405 c; *ταμιεύσας τῆς παράλου*, Dem. 21, 173; übh. verwalten, *ἀωρισὶ χώραν λαῷ ταμιευομέναν ἐξ Διακοῦ*, Pind. Ol. 8, 30; *ταμιεύσας ἐν ἀκροπόλει τὰ ἀριστεῖα τῆς πόλεως*, Dem. 24, 129; übertr. sagt Soph. Ant. 940 von der Danae *καὶ Ζηνὸς ταμιεύσασε γονὰς χρυσορύτους*, in sich aufnehmen, verwahren; haushälterisch, sparsam sein, *ἐφ' ὧν ποταμῶν ἔξεστιν ἡμῖν ταμιεύεσθαι ὁπόσοις ἂν ὑμῶν βουλώμεθα μάχεσθαι*, Xen. An. 2, 5, 18; vgl. Thuc. 6, 18, *οὐκ ἔστιν ἡμῖν ταμιεύεσθαι ἐς ὅσον βουλόμεθα ἄρχειν*, gleichsam haushälterisch bestimmen, nach eignem Gutdünken; vgl. Xen. Cyr. 3, 3, 47. 4, 1, 18; *ταμιεύου τἀργύριον καὶ φύλαττε*, Luc. adv. ind. 25. — Uebertr., mäßigen, mit Mäßigung behandeln, genießen. — Von der Zeit, nur im med., *ἐς τὸ ἄφρον ταμιεύεσθαι τὸ μῖσος*, verschieben, aufsparen, Luc. Prom. 8; Plut.; dah. *ταμιεύεσθαι τὴν τύχην, τὸν καιρόν*, das Glück, die günstige Zeit benutzen, D. Hal. — Bei den Römern = quaestor sein, Plut. Num. 9.

ταμίη, ἡ, ep. u. ion. statt *ταμία*, Hom. u. A.

ταμίης, ὁ, ep. u. ion. statt *ταμίας*, Hom. u. Her.

τάμιος, ὁ, = *ταμίας*; die Form *ταμίοιο*, Ep. ad. 750 (App. 246), beruht auf bloßer Vermuthung.

ταμιο νχέω, die Vorrathskammer unter sich haben, Nicet.

ταμιο ὄχος, ὁ, die Vorrathskammer unter sich habend, also = *ταμίας*, Sp.

ταμισίνης, ὁ, *τυρός*, mit Lab bereiteter Käse, Labkäse, Sp.

τάμισος, ἡ, dor. für *πυτία*, Lab, *δέρμα νέας ταμίσοιο ποτόσδον*, Theocr. 7, 16, das Fell roh nach frischem Lab, mit dem es bereitet war.

ταμ-μέσῳ, = *τᾶν μέσῳ*, d. i. *τὰ ἐν μέσῳ*, Dem. 39, 4.

τάμνω, ep. u. ion. Form statt *τέμνω*, w. m. s., Hom, Hes. u. Her.

τάν od. **τᾶν**, stets in der Vrbdg *ὦ τάν* od. *ὦ τᾶν*, indekl., bei den Attikern wie *ὦ οὗτος* ein Anredewort, o du, viel seltener in der Anrede an Mehrere, o ihr, Ruhnk. Tim. p. 281; gew. im guten Sinne, mein Freund, mein Guter, doch auch zuweilen in Anreden des Tadels, Vorwurfs, Plat. Apol. 25 c; Dem. *ἀλλ' ὦ τάν*, 1, 27. 25, 78; Sp., wie Luc. u. Plut. — Ueber die verschiedenen Ansichten der alten Gramm. s. Reisig Conj. in Ar. p. 217 u. vgl. Apoll. Dysc. de adv. in B. A. II p. 569 u. Schol. Dion. Thrac. ib. 949. Nach Einigen ist es von *ἔτης* od. einer Nebenform dieses Wortes *ἐτάν* (vgl. *νεάν* u. *νέος*, *ξενάν* u. *ξυνός*) abzuleiten, also *ὦ 'τάν* zu schreiben. Wahrscheinlicher von *τῆνος* od., nach Buttmann ausf. gr. Gr. I p. 224, von *τύ*, *τύνη*, gradezu als voc. des pron. person. der zweiten Person zu betrachten, u. also ohne Apostroph *ὦ τάν* od. *ὦ τᾶν* zu schreiben; den Akut ziehen die Alten vor.

τᾶν, att. ξξgzgn statt *τοι ἄν*.

τᾶν, att. ξξgzgn statt *τὰ ἐν*.

τάναγρα, ἡ, ein kupferner Kessel zum Fleischkochen, Hesych., auch *ταναγρίς, ίδος*, wie Poll. 10, 165 richtig verbessert ist.

τανα-ήκης, ες, mit langer Spitze, Schneide; *χαλκός*, Il. 7, 77; vom Beil, 23, 118; vom Schwert, 24, 254 Od. 4, 257; übh. spitzig. Von den Alpen, Orph. Arg. 1131, lang gestreckt, ausgedehnt, wie von *ἦκω*. S. *ταννήκης*.

τανα-ηχέτα, poet. statt. *ταναηχέτης*, weit schallend, brausend, *πόντος*, Opp. Cyn. 2, 144, l. d.

ταναι-μύκης, ες, = *ταναίμυκος*.

ταναί-μυκος, weithin od. sehr brüllend, Sam. 2 (VI, 116).

τάναντία, att. ξξgzgn statt *τὰ ἐναντία*.

ταναό-δειρος, langhalsig, *οἰωνός*, Ar. Av. 154. 1394.

ταναός (*τείνω, τανύω*), gestreckt, ausgedehnt, lang; *αἰγανέη*, Il. 16, 589, wo es zweier Endgn ist; *ἀστάχυες*, schlank, hoch, H. h. Cer. 454; *αἰθήρ*, Eur. Or. 322; *πλόκαμος*, Bacch. 455; vom Feuer,

Digitized by Google

Empedocl. 278. 283; sp. D.: ὀρθός, Antiphil. 12 (IX, 71); γῆρας, Agath. 20 (V, 282); κλῖμαξ, 50 (IX, 853); ταναῇ ὀπὶ κεκλήγοντες, Qu. Sm. 12, 58.

ταναύ-πους, ποδος, altepiſche Form ſtatt des ungebräuchlichen ταναόπους, mit geſtreckten Füßen, die Füße ſtreckend, langbeinig od. lange Schritte machend, od. ſchlank laufend; μῆλα, Od. 9, 464, Schol. τεταμένοις τοῖς ποσὶ βαδίζοντα ἢ ἰσχνόποδα; H. h. Apoll. 304 Merc. 232. Vgl. übrigens ταν-ύπους.

τανα-ϋφής, ές, lang u. fein gewebt, VLL.

τανά-χαλκος, mit langem Eiſen, langer eiſerner Spitze, poet., bei Suid.

τανα-ῶπις, ιδος, ἡ, weit ſehend, Empedocl. 11 ἠλιόπη, das Betrachten der Sonne.

τἄνδον, att. ζſgzgn ſtatt τὰ ἔνδον, nach Wolf Anal. II p. 432 τᾶνδον zu ſchreiben.

τἀνδρί, τάνδρός, att. ζſgzgn ſtatt τῷ ἀνδρί, τοῦ ἀνδρός.

τανεῖαι, αἱ, Balken, tigna, vielleicht von τείνω, Theophr.

τανη-λεγής, ές, lang hinlegend, lang ausſtreckend; bei Hom. oft als Beiwort des Todes; Μοῖρα τανηλεγέος θανάτοιο, Od. 2, 100 u. öfter; Κὴρ ταν. θαν., 11, 171, wie Il. 8, 70. 22, 210; offenbar von der ſinnlichen Erſcheinung, daß die Glieder des Sterbenden ausgeſtreckt werden; alſo nicht = in langen Schlaf bringend.

τανή-λοφος, mit langem Halſe, langer Kuppe, Hesych.

ταν-ηλυγής, ές, lange Finſterniß bringend, iſt Od. 11, 398 v. l. für τανηλεγής.

ταν-θαλόζω, Nebenform vom Folgdn.

ταν-θαρύζω, zittern, erzittern, erbeben, VLL., welche auch die Formen ταν-θαλύζω u. κανθαρίζω haben. Vgl. ταν-ταλίζω u. τον-θορύζω.

ταν-θαρυστής, ὁ, der Zittern macht, der Erſchütterer; Poll. 5, 98 aus Theopomp. com., bei Bekk. ταν-θαρυστοὶ ὄρμοι mit Meineke.

ταν-θαρύστρια, ἡ, fem. zum Vorigen, die Zittern macht, VLL., zw.

τᾰνίκα, dor. ſtatt τηνίκα.

ταν-ταλεία, ἡ, das Aufhängen in der Schwebe, Erhalten, ſ. ταλαντεία.

ταν-ταλεύω, ſchweben, ſchwanken, wie eine Wagſchaale, übh. erſchüttert, bewegt werden. — Auch tranſ., wie ταλαντεύω, ſchwingen, bewegen, Sp.

ταν-ταλίζω, wie ταλαντίζω, = ταν-ταλεύω; Hesych. erkl. ἐτανταλίσθη, ἐσείσθη, u. intr. ἐταντάλιζεν, ἔτρεμεν. Sprichwörtlich τὰ Ταντάλου τάλαντα ταν-ταλίζεται, er wiegt an Vermögen ſo ſchwer wie Tantalus, Ar. bei Suid.; vgl. Zenob. 6, 7 Apostol. 18, 14.

ταν-ταλόω, wie ταλαντόω, = ταν-ταλεύω, ſchwanken, bewegen, Soph. Ant. 135, ταν-ταλωθείς, geſchleudert.

τάντός, ζſgzgn ſtatt τὰ ἐντός.

ταν-ύ-γληνος, weit-, großäugig, ταῦρος, Nonn. D. 43, 41.

ταν-ύ-γλωσσος, mit langer oder ausgeſtreckter Zunge, κορῶναι, Od. 5, 66.

ταν-υ-γλώχῖν, ῖνος, ὁ, ἡ, mit langer Spitze; ὀϊστοί Il. 8, 297; Simonds. 42 (VII, 443); τρίαινα Opp.

ταν-ύ-δρομος, den Lauf ſtreckend od. ausdehnend, weit laufend, Aesch. Eum. 349.

ταν-ύ-θαρα, ἡ (beſ. poet. fem. zu ταν-ύθειρος), mit langem Haare, Σεμέλα Pind. Ol. 2, 26.

ταν-ύ-ηκης, ες, wie ταναήκης, mit langer Spitze, Schneide; ταν-ύηκες ἄορ, Il. 16, 473 Od. 11, 231; auch ὄζοι, Il. 16, 768, weit ausgeſtreckt.

ταν-ύ-ηλιξ, ικος, ὁ, ἡ, von langem, hohem Alter, Leon. Tar. 1 (V, 206).

ταν-υ-ηχέτα, ὁ, v. l. für ταναηχέτα.

ταν-ύ-θριξ, τριχος, ὁ, ἡ, mit geſtrecktem, langem Haare, αἴξ, Hes. O. 518.

ταν-υ-κνήμῖς, ῖδος, langſchenklig, Nonn. D. 13, 67.

ταν-ύ-κνημος, = Vorigem, Nonn. D. 36, 188, ἐλάφαντες.

ταν-ύ-κραιρος, mit langgeſtreckten Hörnern; sp. D., wie Opp. Cyn. 1, 191; ταῦρος, Agath. 27 (VI, 74); Nonn. D. 8, 22; ἄκωκή, 11, 270.

ταν-υ-κρήπις, ῖδος, mit langen Schuhen od. Stiefeln, E. M. 183, 7.

τάνυμαι, = ταν-ύομαι, τείνομαι, ſich erſtrecken, τάνυται Il. 17, 393.

ταν-ύ-μετρος, von langem Maaße, lang gemeſſen, Paul. Sil. ambo 49.

ταν-υ-μήκης, ες, lang geſtreckt, ſchlank, ἰτέαι, Thall. 3 (VI, 170).

ταν-ῦν, adv., ſtatt νῦν, nunmehr, ſ. νῦν.

ταν-ύ-πεπλος, mit od. in langem Oberkleide, Gewande; bei Hom. Beiwort vornehmer Frauen, wie ἑλκεσίπεπλος; Ἑλένη, Il. 3, 228 Od. 15, 171; Θέτις, Il. 18, 385, u. ſonſt, wie Hes.

ταν-ύ-πλεκτος, lang geflochten; ταν-υπλέκτων ἀπὸ μιτρᾶν ἐκρεμάσαντο, Aristodic. 1 (VII, 473); ἕρκος, Opp. Hal. 1, 33.

ταν-ύ-πλευρος, mit langen od. großen Seiten, πέτροι Ep. ad. Byz. 15 (IX, 656).

ταν-υ-πλόκαμος, mit langen Locken, Nonn.

ταν-ύ-πους, ποδος, ὁ, ἡ, = ταναύπους, Soph. Ai. 824, von den Erinnyen.

ταν-ύ-πρεμνος, mit langem Stamme; φηγός Nonn. D. 5, 303, u. öfter; Ἴδη, Coluth. 195.

ταν-ύ-πρωρος, mit langem Vordertheile oder Schiffsſchnabel, ναῦς, Qu. Sm. 5, 348; — ſich über die ganze Vorderſeite ausdehnend, καλύπτρα, Hesych.

ταν-ύ-πτερος, = ταν-υσίπτερος, ταν-υπτέρυξ, mit ausgebreiteten langen Flügeln, oder die Flügel ausbreitend, hoch weit, ſchnell fliegend; οἰωνοί, H. h. Cer. 89; αἰετός, Hes. Th. 523; Ibyc. 3; Pind. P. 5, 104.

ταν-υ-πτέρυγος, = Folgdm, Simonds. frg. 2; Antp. Th. 19 (IX, 59).

ταν-υ-πτέρυξ, υγος, ὁ, ἡ, = ταν-ύπτερος, mit ausgebreiteten, ausgeſpannten od. langen Flügeln; auch weit od. ſchnell fliegend; οἰωνοί, Il. 12, 237; ἅρπη, 19, 350; νώτων, Antp. Th. 19 (IX, 59).

ταν-ύ-πτορθος, mit lang ausgeſtreckten Aeſten, Nonn. D. 14, 132.

ταν-ύῤ-ῥιζος, mit langen, weitreichenden Wurzeln; αἴγειρος, Hes. Sc. 377; Opp. Cyn. 4, 195, zw. v. l. ταν-ύῤῥοιζος, was „weit, ſehr rauſchend" heißen müßte.

ταν-ύῤ-ῥῑνος, mit vorgeſtreckter Naſe, langnaſig, Nonn. D. 5, 10, κάρηνον.

ταν-υσί-πτερος, = ταν-ύπτερος; ὄρνιθες, κίχλαι, Od. 5, 65. 22, 468; οἰωνός, H. h. Merc. 213; ὄρνις, Hes. O. 214 Th. 525; Ar. Av. 1412. 1415; δίκα, Mesomed. 1.

ταν-υσι-πτέρυγος, = ταν-υπτέρυξ, Maneth. 2, 78.

Digitized by Google

τάνυσις, ἡ, = *τάσις*, Hippocr. u. sp. Medic.

ταν-σκιος, mit langgestrecktem, weitem Schatten, Opp. Cyn. 4, 356.

ταν-σκόπελος, mit sich weit erstreckendem Felsen, Nonn.

τανύσσω, späte Form statt *τανύω*, Damasc. bei Phot.

ταν-στροφος, lang gedehnt, weit geschwungen, *σφενδόνη*, Euseb.

τανυστός, ὁ, ἡ, das Spannen, *τόξου*, Od. 21, 112.

ταν-σφυρος, mit gestreckten, langen, dünnen Knöcheln od. schlankfüßig; *θυγάτηρ*, *παῖς*, H. h. Cer. 2. 77; *Ὠκεανῖναι*, Hes. Th. 364, vgl. Sc. 35; Simmi. ov.

ταν-τριχος, = *ταν-θριξ*, Opp. Cyn. 1, 186.

ταν-φθογγος, weithin, laut tönend; Qu. Sm. 11, 110, *γέρανος*.

ταν-φλοιος, eigtl. mit langer Rinde, daher von Bäumen = lang od. schlank gewachsen; *κράνεια*, Il. 16, 767; *αἴγειρος*, Soph. frg. 692; *ἐλάτη*, Orph. Arg. 605; *ἐρινεός*, Theocr.

ταν-φυλλος, mit gestreckten, langen Blättern, *ἐλαίη*, Od. 13, 102. 346, vgl. 23, 190. — Die Blätter weit ausbreitend, dichtbelaubt, *ὄρος*, Theocr. 25, 221, wie Nicias 8 (VII, 200).

ταν-χαλής, *ές*, mit langen Lippen, langem Schnabel, Rüssel; *μέλισσαι*, Qu. Sm. 3, 221; *ὄρνιθες*, 5, 12.

τανύω (Nebenform von *τείνω*), fut. *τανύσω*, aor. *ἐτάνυσα*, ep. *τάνυσσα*, *τανύσσαι*, perf. *τετάνυσμαι*, aor. *ἐτανύσθην*, — spannen; häufig vom Spannen des Bogens, vom Aufziehen der Sehne, die, wenn der Bogen nicht gebraucht wird, abgespannt ist; absolut, Od. 21, 171 ff.; mit dem Zusatze *τόξον* u. ä., *ῥηϊδίως δ' ἐτάνυσσε βιόν*, 24, 177; auch med., *τὸ μὲν τόξον εὖ κατέθηκε τανυσσάμενος ποτὶ γαίῃ*, Il. 4, 112, nachdem er sich den Bogen gespannt hatte, Schol. *ἐπαναβιβάσας τῇ κορώνῃ τὴν νευράν*, wie Archil. 50, *τόξα τανύσσεται*; Saiten spannen, *ῥηϊδίως ἐτάνυσσε νέῳ περὶ κόλλοπι χορδήν*, Od. 21, 407. So auch *ἰρόν*, Il. 17, 547; *κανόνα*, das Webschiff straff anziehen und weben, 23, 761; *ἱμᾶσι τανύειν*, mit ledernen Riemen ziehen und lenken, 23, 324. Dah. auch *ἅρμα τανύειν ἐπὶ Ἰσθμῷ*, Pind. Ol. 8, 49, den Wagen lenken. — Uebh. der Länge nach ausdehnen, hinbreiten, hinlegen, hinstellen; *ἀνθρακιὴν στορέσας, ὀβελοὺς ἐφύπερθε τάνυσσεν*, Il. 9, 213; *ἔγχος*, Od. 15, 283; öfter *παρὰ δὲ ξεστὴν ἐτάνυσσε τράπεζαν*, Od., sie stellte der Länge nach den Tisch hin, *κληῖδα*, Od. 4, 442; *τινὰ ἐν κονίῃς, ἐπὶ γαίῃ*, Einen in den Staub, zu Boden strecken, Il. 23, 25 Od. 18, 92. — Uebertr., anspannen, in heftige Spannung od. Bewegung setzen, heftig anregen; *μάχην*, Il. 11, 336; *ἔριδα*, 14, 389. 16, 662; *πόνον*, 17, 401; vollständig heißt es 13, 359 *ἔριδος κρατερῆς καὶ ὁμοίου πολέμοιο πεῖραρ ἐπαλλάξαντες ἐπ' ἀμφοτέροισι τάνυσσαν*, nachdem sie das Seil des Krieges unter einander geknüpft hatten, spannten sie es an, d. i. kämpften sie gegen einander mit angestrengter Kraft. — Pass. angespannt, straff werden, *γναθμοὶ τανύσθεν*, für *ἐτανύσθησαν*, die vorher runzligen Wangen wurden straff und voll, Od. 16, 175; sich hinstrecken, ausdehnen, *νῆσος παρὲκ λιμένος τετάνυσται*, 9, 116; *τετάνυστο περὶ σπείους ἠμερίς*, 5, 68; *ἐτανύσθη πάντη*, er streckte sich ringsher aus, Hes. Th. 177; *ταννσθείς*, hingestreckt, todt zu Boden gestreckt; *τετανύσσεται*, Orph. Lith. 319. — Uebertr., sich anspannen, sich anstrengen, *ἵπποι τανύσσατο ἀψοῤῥον προτὶ ἄστυ*, die Rosse eilten in gestrecktem Laufe zurück zur Stadt, Il. 16, 375; *ἐν ὑστῆρσι τάνυσθεν*, von den Pferden, sie streckten sich aus in den Strängen, von der Lage des Pferdeleibes beim Laufe, 16, 475; von Maulthieren, *ἄμοτον τανύοντο*, Od. 6, 83. — [Nur Anacr. 8 hat *υ* in *ἐκτανύεν* lang.]

ταξείδιον, τό, dim. von *τάξις*, Suid.

ταξεώτης, ὁ, ein Diener der Obrigkeit, Gerichtsdiener, Scherge, Sp.

ταξεωτικός, zum *ταξεώτης* gehörig, Sp.

ταξι-αρχέω, ein Taxiarch sein; Ar. Pax 436; Thuc. 8, 92; Lys. 13, 7.

ταξι-άρχης, ὁ, = *ταξίαρχος*; Aesch. frg. 168; Her. 7, 99. 9, 53; Arr. An. 2, 16, 11.

ταξι-αρχία, ἡ, Amt oder Geschäft des *ταξίαρχος*, Sp.

ταξί-αρχος, ὁ, Anführer einer größern Heeresabtheilung, Oberster, Feldhauptmann; Her. 8, 67; *τῶν τελέων*, 9, 42. — Bes. in Athen der Anführer einer *τάξις*, die eine *φυλή* stellte, also einer kleinern Schaar, dasselbe, was bei der Reiterei *φύλαρχος*; Dem. 54, 5; Ar. Ach. 543 Av. 353; Thuc. 7, 60; Plat., Xen. u. Folgde, öfter.

ταξί-λοχος, eine Heerschaar ordnend, *λαῶν*, Arist. ep. (App. 9, 5).

ταξιόω, = *τάσσω*, ordnen, pass., Pind. Ol. 9, 78.

τάξις, ἡ, 1) das Ordnen oder Stellen, die Ordnung, Stellung, Anordnung, Einrichtung; *τοῦ νομοθέτου*, Plat. Polit. 305 c; *ἡ τῶν νόμων τάξις*, Plut. Lyc. 4; *ἐπιστήμης οὔτε νόμος οὔτε τάξις οὐδεμία κρείττων*, Plat. Legg. IX, 875 c, u. öfter in dieser Vrbdg; *τάξιν ποιεῖσθαι*, anordnen, Polit. 294 e; übh. Ordnung, Gegs von *ἀταξία*, Tim. 30 a; *ἐκ τάξεως καὶ κόσμου τυχοῦσα οἰκία*, Gorg. 504 a, u. öfter. Bes. — a) die Aufstellung der Soldaten in Reih u. Glied oder in Schlachtordnung; Thuc. 7, 5; *ὅπλα λαμβάνειν καὶ εἰς τάξιν τίθεσθαι*, Xen. Hell. 6, 5, 28; *ἐν τάξει ἔχειν*, An. 1, 7, 20; *τάξιν ποιεῖν*, Cyr. 7, 1, 5. — b) die Bestimmung, Festsetzung, *φόρου*, Auferlegung eines Tributs. — 2) das Geordnete, Gestaltete, bes. — a) bei den Soldaten Reih und Glied, Schlachtordnung; Her. 1, 82. 9, 26. 27; *εἰς μάχην καὶ ὁρὸς τάξιν μολεῖν*, Eur. Phoen. 701; *τάξιν φυλάσσων*, Rhes. 664; *στρατὸν ἐπὶ τάξεσιν ὄντα*, Bacch. 303; *ἐς τάξιν καθίστασθαι, ἀνάγειν*, Thuc. 4, 93; Ar. Av. 400; *τάξιν διασπᾶν*, Thuc. 5, 70; eine Abtheilung Soldaten, *ξὺν ἑπτὰ τάξεσιν*, Soph. O. C. 1313; Her. 6, 111; bes. in Athen die Abtheilung des Fußvolks, die eine jede *φυλή* ins Feld stellen mußte und die der *ταξίαρχος* befehligte, Lys. 16, 16; bei den Folgte bald größere, bald kleinere Schaar, Xen. An. 1, 2, 16 u. öfter, vgl. 6, 3, 11 Cyr. 2, 1, 25. — Allgemeiner, *φιλία γὰρ ἥδε τάξις*, Aesch. Prom. 128, die Schaar; auch Sp. — b) der in der Schlachtordnung angewiesene Platz, Posten; Her. 1, 82. 9, 26. 27 u. sonst; *τὴν τάξιν λείπειν*, Plat. Apol. 29 a; *ᾗ ἕκαστος τὴν τάξιν ἔχει*, Xen. An. 4, 3, 29, u. öfter; *τάξιν διαφυλάττειν*, Cyr. 5, 3, 43; Folgde. — Uebh. Platz, Stellung im bürgerlichen Leben, Rang u. dgl.; *καίπερ ὑπὸ χθόνα τάξιν ἔχουσα*, Aesch. Eum. 374; *Αἴαντος, ἔνθα τάξιν ἐσχάτην ἔχει*,

Digitized by Google

Soph. Al. 4; Xen. Mem. 2, 1, 7; *τῆς τάξεως μὴ παριχωρεῖν, ἣν οἱ ὑμέτεροι πρόγονοι κτησάμενοι κατέλιπον*, Dem. 3, 36; *ὡς τίνα τάξιν ἑαυτὸν ἔταξεν Αἰσχίνης ἐν τῇ πολιτείᾳ*, welche Stellung nahm er ein, 19, 9; *ἐν ἐχθροῦ τάξει*, in der Eigenschaft eines Feindes, als Feind, 20, 81; vgl. *εἰς ὑπηρέτου σχῆμα καὶ τάξιν προελήλυθεν ἡ πόλις*, 23, 210; *ὕστερον ὂν τῇ τάξει*, der Zeit, der Ordnung nach, *πρότερον τῇ δυνάμει*, 3, 15; *ἡ τοῦ δικαίου τάξις*, 14, 35; *οὐδ' ἐν ἐπηρείας τάξει καὶ φθόνου τοῦτο ποιεῖν*, 18, 13; *τὴν τῆς εὐνοίας τάξιν ἐν τοῖς δεινοῖς οὐκ ἔλιπον*, 18, 173, u. öfter so zur Umschreibung dienend; *κατασκόπου τάξιν ἔχων*, Pol. 4, 3, 7, vgl. 3, 20, 5; u. so auch Sp.

ταξι-φυλλος, mit geordneten Blättern, Theophr.

ταξιάρτης, ὁ, und **ταξιωτικός**, = *ταξεώτης, ταξεωτικός*, Sp.

τάξος, ὁ, der Taxus- od. Eibenbaum, gew. *σμῖλαξ*, taxus, Galen.

ταπεῖν-ηχος, mit leiser, schwacher Stimme, Conj. Schweigh. in Ath. III, 80 d für *ὄντα πέντα*.

ταπεινο-λογία, ἡ, demüthige Rede, Poll. 2, 124.

ταπεινο-ποιός, demüthigend, Sp.

ταπεινορ-ρημοσύνη, ἡ, = *ταπεινολογία*, Chrysost.

ταπεινός, niedrig; — a) vom Orte, niedrig gelegen; *ταπεινοὶ ἵζοντο*, Eur. Or. 1411; *χώρα*, Plut. Cam. 28; — gering, schlecht, *καὶ ἄπορος δίαιτα* Plat. Legg. VI, 762 e, u. Folgde; *τριήρεις*, neben *ἀλιτενεῖς*, mit niedrigem Bord, Plut. Them. 14; übertr., *λέξις ταπεινή*, Arist. poet. 22. — b) unterwürfig, demüthig, auch verzagt, kleinmüthig, feig; *σὺ δ' οὐδέπω ταπεινὸς οὐδ' εἴκειν κακοῖς*, Aesch. Prom. 320, vgl. 910; *διάνοια*, Thuc. 2, 61; *καὶ ἀνελεύθερον*, Xen. Mem. 3, 10, 5; Sp. von *ἀστεῖος* Isocr. 2, 34, von *φιλόκαλος* 1, 10, von *σεμνός* 3, 42; *ψυχαί*, 4, 151; *ταπεινῶς* im Sp. von *ὑπερηφάνως*, 152; *πρὸς τὴν ἀρχήν*, 3, 56; *διάνοια*, Thuc. 2, 61; *δουλεία ταπεινὴ καὶ ἀνελεύθερος*, Plat. Legg. VI, 774 c, u. öfter; im guten Sinne, *καὶ κεκοσμημένος*, Legg. IV, 716 a; gehorsam, *ταπεινόν τινα παρέχειν*, Xen. An. 2, 5, 12; — *λόγοι μέτριοι καὶ ταπεινοί*, Dem. 45, 5, u. öfter; vgl. *πολλὰ ταπεινὰ καὶ δουλικὰ πράγματα τοὺς ἐλευθέρους ἡ πενία βιάζεται ποιεῖν*, 57, 45; *ταπεινὸς τὴν γνώμην*, Luc. somn. 9; — *ταπεινὰ πράττειν*, in schlechten Umständen sein, Plut. Thes. 6.

ταπεινότης, ητος, ἡ, Niedrigkeit, Kleinheit, Her. 4, 22; bes. übertr., Niedergeschlagenheit, Kleinmuth, auch Demuth, Bescheidenheit, Sp. *λαμπρότης καὶ αὔχημα*, Thuc. 7, 75; *εἰς τοσαύτην ταπεινότητα καθιστάναι*, Isocr. 4, 118; *ἐν ἀμαθίᾳ καὶ ταπεινότητι πολλῇ κυλινδούμενος*, Plat. Polit. 309 a; Xen. Hell. 3, 5, 21.

ταπεινο-φρονέω, ein *ταπεινόφρων* sein, Arrian. Ep. 1, 9.

ταπεινο-φροσύνη, ἡ, das Wesen u. Betragen eines *ταπεινόφρων*, N. T. In B. A. 462 Erkl. von *ἀτυφία*.

ταπεινό-φρων, ονος, niedrig gesinnt, niedergeschlagenes Sinnes, kleinmüthig, Plut. de fort. Alex. 2, 4. — Auch demüthig, N. T.

ταπεινόω, niedrig machen, erniedrigen, vermindern, *καὶ συστέλλειν*, Plat. Lys. 210 e; u. übertr., kleinmüthig machen, auch demüthigen, *ταπεινωθεὶς ὑπὸ πενίας*, Rep. VIII, 558 c; Theaet. 191 a u. öfter; *τεταπείνωται ἡ τῶν Ἀθηναίων δόξα*, Xen. Mem. 3, 5, 4, vgl. An. 6, 1, 18; *τοὺς ἐπηρμένους*, Aesch. 3, 235; *πόρρωθεν τὴν ψυχὴν ταπεινώσας*, Luc. Nigr. 21; auch *ταπεινῶν αὐτοὺς ταῖς ψυχαῖς*, Pol. 3, 116, 8.

ταπείνωμα, τό, das Erniedrigte; in der Astronomie sind *ταπεινώματα* der niedrige Stand der Gestirne, im Ggstz von *ὕψωμα*; S. Emp. adv. astrol. 35; Cleomed. u. Plut. sept. sap. conv. 3.

ταπείνωσις, ἡ, Erniedrigung, bes. Niedergeschlagenheit, Feigheit, auch das Demüthigen, die Demuth, Ggstz *ὕψος*, Plat. Legg. VII, 815 a; *τῆς πόλεως*, Pol. 9, 33, 10.

ταπεινωτικός, erniedrigend, demüthigend, Sp.

τάπης, ητος, ὁ, Teppich, Decke; bei Hom. zum Ueberdecken über Stühle und Betten gebraucht: *εἶσεν δ' ἐν κλισμοῖσι τάπησί τε πορφυρέοισιν*, Il. 9, 200; *αὐτὰρ ὑπὸ κράτεσφι τάπης τετάνυστο φαεινός*, 10, 156; *οὖλος*, 16, 224; vgl. noch 24, 645 u. Od. 4, 298, *δέμνι' ὑπ' αἰθούσῃ θέμεναι καὶ ῥήγεα καλὰ πορφύρε' ἐμβαλέειν, στορέσαι τ' ἐφύπερθε τάπητας*, wie *εὖδουσ' ἔν τε τάπησι καὶ ἐν τρητοῖς λεχέεσσιν*, 10, 12; *φορμὸν ἔχειν ἀντὶ τάπητος σαπρόν*, Ar. Plut. 542.

ταπήτιον, dim. von *τάπης*, Alciphr. frg. 18.

τάπι, att. ξfgg. statt *τὰ ἐπί*.

ταπίς, *ίδος*, ἡ, spätere Form statt *τάπης*, auch *δάπις*; der accus. lautet *ταπίδα*; Xen. An. 7, 3, 27 Cyr. 8, 8, 16; Luc. Tox. 57.

τάπό, att. ξfgg. statt *τὰ ἀπό*.

τα-πρῶτα, adv., statt *τὰ πρῶτα*, zuerst, Il. 1, 6 u. sonst.

τάρ, nach den alten Grammatikern enklitische Conjunction; so z. B. Iliad. 1, 8 *τίς τάρ σφωε θεῶν*, jetzt *τίς τ' ἄρ σφωε θεῶν*; 1, 65 *εἴ ταρ ὅ γ' εὐχωλῆς ἐπιμέμφεται*, jetzt *εἴτ' ἄρ' ὅ γ' εὐχωλῆς ἐπιμέμφεται*; s. Lehrs Quaest. Ep. p. 131. Dies *τάρ* ist in unsern Ausgaben überall beseitigt, man schreibt *οὔτ' ἄρ'* statt *οὔ ταρ* u. s. w.; indessen ist das Wort *τάρ*, aus *τὲ ἄρα* entstanden, wohl eben so denkbar wie *γάρ*, aus *γὲ ἄρα* entstanden.

τᾶρα, att. ξfgg. statt *τοι ἄρα*, Andere schreiben *τἄρα*, wie Dind. Ar. Ran. 252.

τάραγμα, τό, Unruhe, Verwirrung, *ἐν φρενῶν ταράγματι πέπτωκα δεινῷ* Eur. Herc. Fur. 1091.

ταραγμός, ὁ, wie *τάραξις*, Beunruhigung, Verwirrung; *ἐκ τῶν δέ τοι ταραγμὸς ἐς φρένας πτνεῖ*, Aesch. Ch. 1052; *ὡς ταραγμὸς εἰςῆλθεν πόλιν*, Eur. Phoen. 204; *πολὺν ταραγμὸν εἶχον μάχης*, 1415; *ἦ ταραγμὸς ἐμπέπτωκέ μοι*, Hec. 857; *τίν' εἰς ταραγμὸν ἥκομεν*; I. T. 572, u. öfter.

ταρακτήριος, = *ταρακτικός*, Schol. Plat. Hipp. mai. 429 in der Erkl. von *τορύνη*. S. *τάρακτρον*.

ταράκτης, ὁ, der aufrührt, in Unordnung, Verwirrung bringt, Lycophr. 43.

ταρακτικός, beunruhigend, verwirrend; *τῆς ψυχῆς*, Plut. Crass. 23; *μέλος τ. ἵππων*, S. Emp. adv. mus. 20; *τῆς γαστρός*, den Durchfall bewirkend, Medic.; *καὶ ὑπακτικὸς κοιλίας*, Ath. III, 92 c; vgl. Plut. Symp. 3, 2, 1.

ταρακτός, adj. verb. von *ταράσσω*, beunruhigt, verwirrt, Sp.

Digitized by Google

τάρακτρον, τό, Gerāth zum Umrühren, Rührkelle, Ar. Pax 655. S. *ταρακτήριος*.

ταράκτωρ, ορος, ὁ, poet. statt *ταράκτης*, *πόλεως* Aesch. Spt. 554.

τάρανδος, ὁ, ein nordisches gehörntes, vierfüßiges Thier; Theophr.; Ael. N. A. 2, 16.

ταραντινίζω, den Tarentinern nachahmen, es mit ihnen halten, bes. wie ein Tarentiner reiten.

ταραντινίδιον, τό, dim. zum Folgdn; Luc. Calumn. 16 D. meretr. 7; Alciphr. 1, 36.

ταραντίνιον, τό, sc. *ἱμάτιον*, ein feines tarentinisches Frauenkleid, wahrscheinlich aus den Fäden der Steckmuschel gewebt, Ath.

ταραξίας, ὁ, = *ταράκτης*, Suid. v. *Σεβῆρος*.

ταραξι-κάρδιος, das Herz beunruhigend, Ar. Ach. 296.

ταραξί-πολις, εως u. *ιδος*, ὁ, ἡ, die Stadt, den Staat verwirrend, Philo.

ταράξ-ιππος, Pferde scheuchend, in Verwirrung bringend. — In Olympia hieß so ein Altar, wahrscheinlich nahe am Ende der Rennbahn, Paus. 6, 20. 10, 37, 4.

ταραξ-ιππό-στρατος, die Schaar der Ritter in Unruhe, Verwirrung oder Furcht bringend, so heißt Kleon, Ar. Equ. 247.

τάραξις, ἡ, = *ταραγμός*, *τοῦ βίου*, Ar. Th. 137; — bei den Aerzten eine Augenkrankheit.

ταράσσω, att. *-ττω*, fut. med. *ταράξομαι* in der Bdtg des fut. pass., Thuc. 7, 36, wie Xen. Cyr. 6, 1, 43, perf. *τέτηχα* (s. unten u. vgl. *θράσσω*), rühren, auf-, durcheinanderrühren, verwirren; Hom. vom Poseidon, *σύναγεν νεφέλας, ἐτάραξε δὲ πόντον*, Od. 5, 291, wie *ταράξω πέλαγος Αἰγαίας ἁλός* Eur. Troad. 88; *ταραχθεὶς πόντος*, 687, das von Stürmen aufgewühlte Meer; *σὺν δ' ἵππους ἐτάραξε*, Il. 8, 86, er machte die Pferde wild, scheu; *οὐ χθόνα ταράσσοντες*, das Land nicht umwendend, pflügend, Pind. Ol. 2, 63; *φωνὰν ταρασσέμεν*, P. 11, 42, verwirren; *κυκάτω πάντα καὶ ταρασσέτω*, Aesch. Prom. 996; übertr., bestürzt machen, *μάταιος ἐκ νυκτῶν φόβος κινεῖ, ταράσσει*, Ch. 287; *δεινὰ ταράσσει σοφὸς οἰωνοθέτας*, Soph. O. R. 483; pass. bestürzt werden, sein, *ταράσσομαι φρένας*, Ant. 1082; *ὡς μοι ὑφ' ἥπατι δεῖμα χλοερὸν ταράσσει*, Eur. Suppl. 599; *τίς σὴν ταράσσει καρδίαν*; Bacch. 1320; *ὅταν ταράξῃ Κύπρις ἠβῶσαν φρένα*, Hipp. 969, u. öfter so von den Leidenschaften; *γῆν καὶ θάλατταν εἰκῇ*, Ar. Equ. 429; *καὶ κυκᾶν*, Ach. 658 Equ. 251; dah. wie *κυκᾶν*, mischen, *φάρμακον*, Luc. Lex. 4; vgl. Nic. Th. 665. 936; *κύλικα φαρμάκου*, Plut. an vit. ad inf. suff. 3; *αἵματος τεταραγμένου μέλιτι*, Erasistr. bei Ath. VII, 324 a; so auch *λαγὸν ταράξας πῖθι τὸν θαλάσσιον*, Amips. bei Schol. Ar. Vesp. 480 u. Ath. X, 446 d. In Prosa: *πολλά με ταράττει*, Plat. Phaed. 103 c; Theaet. 206 a u. öfter; bes. Krieg, Aufruhr erregen, *σὺ καὶ τόδε νεῖκος ἀνδρῶν σύναιμον ἔχεις ταράξας*, Soph. Ant. 789; *τὴν πόλιν*, Ar. Equ. 864; *πόλεμον*, Plat. Rep. VIII, 567 a; vgl. Dem. 18, 151; *ὅτι οὐδὲν δέοι ταράσσεσθαι, ἀλλὰ νόμοις τοῖς ἀρχαίοις χρῆσθαι*, Xen. Hell. 2, 4, 42; *στάσεις καὶ πολέμους*, Plut. Cat. min. 22; auch *ἐγκλήματα καὶ δίκας τινί*, Them. 5; ein Heer in Verwirrung, Unordnung bringen, Her. 9, 50. 51; auch von Sachen, sie verwirren, *τοὺς ταρσοὺς τῶν καπήλων*, 8, 12; *ὁρῶν τοὺς Συρακοσίους ταρασσομένους καὶ οὐ ῥᾳδίως ξυντασσομένους*, Thuc. 7, 3; *πάντα ταῦτα καθορῶν ἄνω κάτω ταραττόμενα δεινῶς*, Plat. Prot. 361 c; *τεταραγμένος τὴν γνώμην*, Luc. Scyth. 3. — Bei den Aerzten *ταράττειν τὴν κοιλίαν*, den Unterleib in Unordnung bringen, d. i. Durchfall verursachen. — Das ep. perf. *τέτηχα* hat die intransf. Bdtg in Verwirrung, unruhige Bewegung gerathen, *τετρήχει δ' ἀγορή*, die Volksversammlung gerieth in unruhige Bewegung, Il. 2, 95; *ἀγορὴ τετρηχυῖα*, 7, 346; so auch sp. D., wie *τετρηχυῖα θάλασσα* Leon. Tar. 96 (VII, 283). Erst spätere Dichter haben hiernach ein praes. *τρήχω* gemacht, das aber für jene homerische Form anzunehmen nicht nöthig ist; aus der att. Form *θράσσω*, für *ταράσσω*, wird regelmäßig *τέτραχα*, ion. *τέτρηχα*, abgeleitet, s. Buttm. Lexil. 1 p. 210. Damit hängt *τραχύς* zusammen.

ταραχή, ἡ, Unruhe, Verwirrung; *αἱ φρενῶν ταραχαί*, Pind. Ol. 7, 30; *ἀδελφῶν*, Entzweiung, Eur. I. A. 508; Her. 3, 126. 6, 5; Thuc. 3, 77. 5, 25; *ὅτι περὶ τὰ δίκαια εἴη παμπόλλη τις ἡμῶν ταραχή τε καὶ ἀξυμφωνία*, Plat. Legg. IX, 861 a; *καὶ ἀπορία*, Theaet. 168 a; *ταραχὴν παρέχειν*, Phaed. 66 d; *πολλῆς ταραχῆς τε καὶ ἀνομίας μεστὴν εἶναι τὴν τοιαύτην πολιτείαν*, Alc. II, 146 b; *καὶ ἀνωμαλία*, Isocr. 2, 6; *μετὰ ταραχῆς πράγματα*, 3, 31; im plur., 4, 134; Bestürzung, Schreck, *τότε μάλιστα ἐν ταραχῇ τὰ τῶν Ἑλλήνων γέγονε πράγματα*, Dem.; Folgde; *καταλύσασθαι τὴν ταραχήν*, Pol. 3, 10, 1. — Bei den Aerzten *κοιλίας*, Durchfall.

τάραχος, ὁ, = *ταραχή*, Xen. An. 1, 8, 2 u. Sp., wie Plut. adv. Stoic. 1 Arat. 32, S. Emp. adv. geom. 57.

ταραχ-ώδης, ες, von unruhiger od. unordentlicher Art, mit Unruhe verbunden, in heftiger Gemüthsbewegung, zornig; Xen. Cyr. 3, 3, 26; *τὸ θεῖον ταραχῶδες*, Her. 1, 32, Unruhe, Schrecken hervorbringend; *τύχη*, Isocr. 4, 48; *φάρμακον ταραχωδέστατον*, Luc. D. Mar. 2, 2; Xen. setzt Cyn. 5, 4 *ἴχνη ταραχώδη* den *εὐθέα* gegenüber; verwirrt, *ναυμαχία*, Thuc. 1, 49; *στράτευμα*, Xen. Cyr. 3, 3, 26; — *κοιλία ταραχώδης*, der Durchfall, Medic.

ταρβαλέος, erschrocken, furchtsam; H. h. Merc. 165; Soph. Trach. 953.

ταρβέω, intransf. erschrecken, furchtsam, bestürzt sein, in Verwirrung gerathen, sich fürchten, scheuen; *τὼ μὲν ταρβήσαντε καὶ αἰδομένω βασιλῆα στήτην*, Il. 1, 331, wo es von ehrerbietiger Scheu gebraucht ist; *πάϊς ταρβήσας χαλκόν*, 6, 469; *πληθὺν ταρβήσας*, 11, 405. 17, 586; gew. absolut, wie 2, 268. 4, 388; neben *φοβεῖται*, 12, 46; *μήτ' ἄρ τι λίην τρέε μήτε τι τάρβει*, 21, 288; *Ὄφρ' ἔτι θάρσει φρεσί, μηδέ τι τάρβει*, 24, 171, vgl. Od. 18, 331; *ταρβεῖ προςιόντα*, Pind. frg. 76; *μή τί σοι δοκῶ ταρβεῖν ὑποπτήσσειν τε τοὺς νέους θεούς*; Aesch. Prom. 960, vgl. Eum. 407; *χρησμοὺς τοὺς ἐμούς τε καὶ Διὸς ταρβεῖν κελεύω*, ehren, 684; u. die andern Tragg.; mit folgdm *μή*, Soph. O. R. 1011, wie Eur. Andr. 185; auch c. inf., *ταρβῶ εἰπεῖν τοὺς λόγους ἐλευθέρους*, Bacch. 774; *τεταρβηκώς*, I. A. 857.

τάρβη, ἡ, = *τάρβος*, Suid.

ταρβής, ές, = *ταρβαλέος*, jw.

τάρβος, εος, τό, Schrecken, Furcht; *μηδέ τί οἱ*

Digitized by Google

θάνατος μελέτω φρεσί, μηδέ τι τάρβος, Il. 24, 152. 181; Aesch. Spt. 271; περίφοβόν μ' ἔχει τάρβος, Suppl. 736, u. öfter; ἔχεις τι θάρσος τοῦδε τοῦ τάρβους πέρι; Soph. El. 404; οἵτω δὲ τάρβους ἐς φόβον τ' ἀφικόμην, Eur. Phoen. 361. Vgl. noch über die Ableitung Plut. de superst. 3.

ταρβοσύνη, ἡ, poet. statt τάρβος, Schrecken, Odyss. 18, 342.

ταρβόσυνος, erschrocken, furchtsam, φόβος, Aesch. Spt. 222.

ταρβύζω, = ταρβέω, Hesych., der auch ταρμύζομαι in derselben Bdtg hat.

ταργαίνω, = ταράσσω, Hesych.

ταργάνη, ἡ, auch σαργάνη, Geflecht, Flechtwerk, Seil, VLL.

τάργανον, τό, Essig, Nachwein, od. Lauer, auch trüb gewordener, verdorbener Wein, Phoenix Colophon. bei Ath. XI, 495 d. Es soll mit ταράσσω zusammenhangen, E. M. erkl. es = ταρακτόν.

ταργανόω, durcheinanderrühren, bes. οἶνος τεταργανωμένος, getrübter, verdorbener od. mit Wasser gemischter Wein, Plat. com.

ταργανώ (ταργάνη), binden, VLL.

τάργύριον, zsgzgn statt τὸ ἀργύριον, Ar. Th. 1196 u. sonst.

τάρες, τάρων, vulgäre Abkürzung für τέσσαρες, Amphis bei Ath. VI, 224 e (v. 11).

ταρίφη, ἡ, = ταραπάνη, Hesych.

ταρῖχεία, ἡ, ion. ταριχηΐη, das Einsalzen, Einpökeln, Einbalsamiren, Luc. Necyom. 15. S. auch nom. pr.

ταρῖχεῖον, τό, ion. ταριχήϊον, der Ort, wo man einpökelt, einbalsamirt.

ταρῖχ-έμπορος, der mit eingesalzenem od. eingepökeltem Fleische, bes. mit solchen Fischen handelt; D. L. 4, 46; Suid. v. ἀγκών.

ταρίχευσις, ἡ, = ταριχεία, Her. 2, 85. 88.

ταρῖχευτής, ὁ, der einsalzt, einpökelt, einbalsamirt, Her. 2, 89.

ταρῖχευτός, adj. verb. von ταριχεύω, eingesalzen, eingepökelt, einbalsamirt, Athen. oft.

ταρῖχεύω, den todten Leib eines Menschen od. eines Thieres durch künstliche Zurichtung vor Fäulniß bewahren, einbalsamiren; Her. 2, 66. 88; Plat. Phaed. 80 c; Luc. de luct. 21. — Eben so Fleisch oder Fisch zum Essen aufbewahren, so daß sie nicht von Fäulniß leiden, einsalzen, einpökeln, einmachen; Her. 2, 77; τὰ ὅα, Plat. Conv. 190 d; τεμάχη τεταριχευμένα, Xen. An. 5, 4, 28 u. Folgde. — Auch von Körpern anderer Art, z. B. Holz in Meerwasser legen, um es härter u. dauerhafter zu machen. — Uebertr., von Alter, Sorgen, Kummer, austrocknen, ausdörren, κακῶς ταριχευθέντα παμφθάρτῳ μόρῳ, Aesch. Ch. 294; so setzt Dem. 25, 61 νεαλὴς καὶ πρόσφατος ὤν dem τεταριχευμένος καὶ πολὺν χρόνον ἐμπεπτωκώς gegenüber.

ταρῖχ-ηγός, gesalzenes Fleisch oder Fische führend, damit handelnd, Alexis bei Ath. III, 120.

ταρῖχηρός, zum τάριχος gehörig, ἀγγεῖον, ein Faß dazu, Arist. H. A. 4, 8; eingesalzen, eingepökelt, eingemacht, Ath. III, 119 a.

ταρίχιον, τό, dim. von τάριχος; Ar. Pax 555; bei Her. 2, 15 als v. l.; Pherecrat. u. Cephisodor. bei Ath. III, 119 c.

ταρῖχό-πλεως, voll von Fischen, Βόσπορος, Pseudohes bei Ath. III, 116 b.

ταρῖχο-πωλεῖον, τό, der Ort oder Markt, wo eingesalzene Fische verkauft werden; Theophr. char. 6; Schol. Ar. Equ. 1244.

ταρῖχο-πωλέω, eingesalzene Fische verkaufen, Plat. Charm. 163 b. — Auch sich mit Einbalsamiren von Leichnamen beschäftigen, Luc. Necyom. 17.

ταρῖχο-πώλης, ὁ, der eingesalzene Fische verkauft; Nicostrat. bei Ath. III, 118 e; auch 120 e für τεμαχοπώλης zu lesen bei Antiphan.; Luc. Vit. auct. 11; Plut. Symp. 2, 1, 4.

τάρῖχος, ὁ, der todte Leib eines Menschen oder Thieres, der durch künstliche Zubereitung vor Fäulniß gesichert, zur Aufbewahrung tauglich gemacht ist, eine Mumie; Her. 9, 120; Soph. frg. 636. — Bes. Fleisch od. Fische zum Essen, die durch Einsalzen, Einpökeln, Einmachen od. Räuchern vor Fäulniß bewahrt sind; Pökelfleisch (ἂν μὴ παρῇ κρέας, τάριχον στερκτέον, Zenob. 1, 84); Salzfisch, Her. 9, 120; Ar. Ach. 931 Vesp. 491 u. öfter; auch getrocknet, Ael. H. A. 13, 21. 15, 9. — Die Attiker brauchen es auch oder vorzugsweise als neutr., Antiphan. bei Ath. III, 118 d 119 b ff., wo Beispiele aus den Comic. für das masc. u. das neutr. beigebracht werden, vgl. S. Emp. adv. gramm. 187 u. Pierс. Moer. p. 369.

τάρῖχος, = ταριχευτός, Ael. N. A. 13, 21.

ταρμύζομαι, = ταρβύζω, Hesych.

ταρμύσσω, = φοβεῖν, Suid. aus Lycophr. 1177 nach Emend.

ταρπάνη, ἡ, ein großer geflochtener Korb, vgl. ταρπός, ταργάνη, VLL.

τάρπη, ἡ, = Vorigem, Poll. 7, 174.

ταρπός, ὁ, Flechtwerk, bes. ein großer, geflochtener Korb, VLL., auch ταρπάνη. Vgl. ταργάνη u. ταρρός.

ταρρίον, τό, dim. von ταρρός, Poll. 1, 142, Theil des Wagenkorbes.

τάρροθος, ὁ, = dem gebräuchlichern ἐπιτάρροθος, nur Lycophr. 360. 400. 1040. 1346.

ταρρός, ὁ, att. statt ταρσός, w. m. s., eben so ταρρόω u. τάρρωμα, τό.

ταρσιά u. **ταρσιά**, ἡ, E. M., = τρασιά, w. m. s.

ταρσός, ὁ, att. ταρρός (vgl. τέρσομαι), 1) eine Vorrichtung, bes. von Flechtwerk, Etwas darauf zu dörren od. zu trocknen, Darre, Horde; Od. 9, 213, eine Käsedarre; Her. 1, 179 sind ταρσοὶ καλάμων ein Rohrgeflecht, Backsteine darauf zu trocknen; vgl. Thuc. 2, 76; auch das Geflecht der in einander laufenden Wurzeln, Theophr. Bei Ar. Nubb. 227 = κρεμάθρα, Schol. τὰ ἐξ οἰσύων πλέγματα, auch μετέωρον ἴκριον, ἐφ' ὃ ἁλιεκτορίδες κοιμῶνται. — 2) jede breite Fläche; dah. — a) τ. ποδός, die untere Fläche des Fußes, die Fußsohle, der Theil zwischen Zehen u. Ferse; Il. 11, 377. 388; Her. 9, 37; oft bei sp. D.; auch für Fuß überh., σοβαροὶ ταρσοί, Rufin. 37 (v, 27); γαμψῶνυξ, des Adlers Krallen, Strat. 63 (XII, 221); vgl. M. Arg. 28 (IX, 87); ἄκροις ταρσοῖς δρόμον ἐκτανύω, Anacr. 35, 4. — b) ταρσοὶ κωπέων, die untern flachen Enden der Ruder, die Ruderblätter, Her. 8, 12; gew. das gesammte Ruderwerk eines Schiffes, während κώπη das einzelne Ruder ist; ταρσῷ κατήρει πίτυλον ἐπτερωμένον, Eur. I. T. 1346; Pol. 16, 3, 12; vgl. Böckh Att. Seew.; im plur. das Ruderwerk von mehrern Schiffen, τῶν νεῶν, Thuc. 7, 40; Pol. 1, 50, 3 u. öfter. — c) πτερύγων ταρσός, das Blatt, welches der zum Fluge ausgebreitete Flügel bildet, auch

Digitized by Google

ταυρό-κρᾱνος, = *ταυροκέφαλος*; Ὠκεανός, Eur. Or. 1378; Ep. ad. 296 (Plan. 126).

ταυρο-κτονέω, Stiere morden, ſchlachten; *βοῦς*, Soph. Trach. 757; *θεοῖσιν*, Aesch. Spt. 258.

ταυρο-κτόνος, Stiere mordend, ſchlachtend, *λέων*, Soph. Phil. 398; — mit verändertem Tone, **ταυρόκτονος,** vom Stiere getödtet.

ταυρο-μαχία, ἡ, Stiergefecht, Sp.

ταυρο-μάχιον, τό, = Vorigem, Sp.

ταυρο-μέτωπος, mit der Stirn od. dem Angeſicht eines Stiers, Orph. H. 44, 1.

ταυρό-μορφος, von Stiergeſtalt; *ὄμμα πατρὸς ταυρόμορφον*, Eur. Ion 1261; Lycophr. 1299.

ταυρο-πάρθενος, ἡ, Stierjungfrau, Beiw. der von Zeus in der Verwandlung eines Stieres entführten Europa; auch der in eine Kuh verwandelten, mit Stierantlitz vorgeſtellten Io, Lycophr. 1292.

ταυρο-πάτωρ, *ορος*, einen Stier zum Vater habend, Syrinx, Theocr. syr. (XV, 21).

ταυρο-πόλος, ἡ, auch **ταυροπόλη,** Beiw. der Artemis, entweder die mit Stieropfern verehrte oder die bei den Tauriern verehrte und jene Gegend ſchützend umwandelnde, oder auch die mit Stieren fahrende od. Stiere erlegende; Soph. Ai. 172, wo *ταυροπόλα* ſteht, wie Hesych. u. Suid.; *ταυροπόλος*, Phot., wie Eur. I. T. 1457; Ar. Lys. 447; D. Per. 610; D. Sic. 2, 46; Liv. 44, 44 ſagt Diana, quam Tauropolon nominant. Vgl. noch Ath. VI, 256 e. — Ein Tempel derſelben, *ταυροπόλιον*, wird Strab. XIV, 639 auf der Inſel *Δολίχη* erwähnt.

ταυρό-πους, *ποδος*, ὁ, ἡ, ſtierfüßig, Eur. I. A. 275, *ταυρόπουν σῆμα*.

ταυρο-πρόσ-ωπος, mit Stierangeſicht, Schol. Ap. Rh. 2, 168.

ταῦρος, ὁ, 1) der Stier, Hom. u. Folgde; *ταῦρος βοῦς*, Il. 17, 389. — Uebertr., der Prieſter des Poſeidon Taureios, VLL.; vgl. Ath. X, 425 c. — 2) der Stier als Zeichen des Thierkreiſes, Arat. — 3) der Raum zwiſchen dem Hodenſack u. dem After, ſonſt *κοχώνη*; — auch das männliche Glied, ſ. Brunck zu Ar. Eccl. 911.

ταυρο-σφαγέω, = *ταυροκτονέω*, *ἐς σάκος* Aesch. Spt. 43.

ταυρο-σφάγος, wie *ταυροκτόνος*, Stiere ſchlachtend, opfernd, *ἡμέρα*, der Opfertag, Soph. Trach. 606.

ταυρο-φάγος, Stiere freſſend; Dionyſos, Soph. fr. 594; bei E. M. *ὅτι τοῖς τὸν διθύραμβον νικήσασι βοῦς ἐδίδοτο, ἢ τὸν ὠμηστήν*; vgl. Phot. u. Ar. Ran. 357, vom Kratinus.

ταυρο-φανής, *ές*, ſtierähnlich, D. Per. 642.

ταυρο-φθόγγος, mit der Stimme eines Stiers, Aesch. frg. 51.

ταυρο-φόνος, Stiere tödtend; *τριετηρίς*, Pind. N. 6, 41, bei welchem Feſte Stiere geſchlachtet werden; Heraklès, Theocr. 17, 20; *θήρ*, Antp. Sid. 27 (VI, 219).

ταυρό-φορος, von Stieren getragen, Sp.

ταυρο-φυής, *ές*, in Stiergeſtalt, Nonn. D. 11, 151.

ταυρόω, zum Stiere machen, Sp.; — med. Einen ſtier, wild, zornig anſehen, *εἶδον ὄμμα νιν ταυρουμένην*, Eur. Med. 92; — übh. wild werden, aufgeregt werden, Aesch. Ch. 273; *τεταύρωσαι*, Eur. Bacch. 920.

ταυρ-όδης, *ες*, zſgzgn ſtatt *ταυροειδής*, Nic. Al. 222.

ταυρ-ῶπις, *ιδος*, ἡ, beſ. poet. fem. zu *ταυρωπός*, *Μήνη* Nonn. D. 11, 185.

ταυρ-ωπός, mit einem Stiergeſichte od. -blicke; Ion bei Ath. I, 35 e; Dionyſos, Hymn. (IX, 524, 20).

ταυρ-ώψ, *ῶπος*, = Vorigem.

ταῦς od. **ταῦς,** = *μέγας, πολύς*, Hesych. Man leitete davon den Namen des Berges *Ταΰγετος* ab.

ταὔσιμος und **ταὔσιος,** nur bei Gramm. vorkommende Wörter, die als Stammformen des ion. *τηῦσιος* angeſehen werden.

ταὐτά, zſgzgn ſtatt *τὰ αὐτά*.

ταὐτάζω, = *τὰ αὐτὰ λέγειν*, dann übh. = *ταυτάζω*, ſ. daſſelbe.

ταύτῃ, dem Fragworte *πῇ* entſprechend, auf dieſe Weiſe, ſ. *οὗτος*.

ταυτί, att. verſtärktes *ταῦτα*, ſ. *οὑτοσί*.

ταὐτίζω, zu Einem und Ebendemſelben machen, als einerlei anſehen, tautologiſch reden, Sp., beſ. Gramm.

ταὐτό, ion. *ταὐτό*, att. auch *ταὐτόν*, neutr. von *ὁ αὐτός* für *τὸ αὐτό*, ein u. daſſelbe.

ταὐτό-αιμος, von demſelben Blute, blutsverwandt, Nicet.

ταὐτο-βουλία, ἡ, gleicher Wille, Sp.

ταὐτόγε, att. zſgzgn ſtatt *τὸ αὐτό γε*.

ταὐτο-γενής, *ές*, von demſelben Geſchlechte, von derſelben Gattung, Nicet.

ταὐτο-γραφέω, eben daſſelbe od. auf dieſelbe Art ſchreiben, Sp.

ταὐτό-δοξος, von derſelben Meinung, Sp.

ταὐτο-δυναμέω, von eben derſelben od. von gleicher Macht ſein, dieſelbe Bedeutung haben, Sp., beſ. Gramm.

ταὐτο-δύναμος, von derſelben od. von gleicher Macht, auch von derſelben Bedeutung, Gramm.

ταὐτο-ειδής, *ές*, von derſelben Art, Geſtalt, Sp.

ταὐτο-ἑπεια, ἡ, = *ταὐτολογία*, Sp.

ταὐτο-επέω, = *ταὐτολογέω*, Sp.

ταὐτο-εργέω, daſſelbe thun, Sp.

ταὐτο-εργία, ἡ, dieſelbe That, Wiederholung derſelben Handlung, Sp.

ταὐτό-ζηλος, daſſelbe eifrig betreibend, Nicet.

ταὐτο-θελής, *ές*, daſſelbe wollend, von gleichem Willen, gleicher Geſinnung, *τὸ ταὐτοθελές*, gleicher Wille, Sp.

ταὐτο-κλινής, *ές*, von demſelben Klima, Strab. XVII.

ταὐτο-λογέω, ein *ταὐτολόγος* ſein, Geſagtes wiederholen, Pol. 1, 1, 3. 79, 7.

ταὐτο-λογία, ἡ, Wiederholung des bereits Geſagten, Sp.

ταὐτο-λογικῶς, adv., auf tautologiſche Weiſe, Eustath.

ταὐτο-λόγος, daſſelbe ſagend, bereits Geſagtes wiederholend, Sp.; *κανόνες*, Eupith. (IX, 206).

ταὐτό-ματον, zſgzgn ſtatt *τὸ αὐτόματον*, das Ungefähr; *ἀπὸ ταὐτομάτου*, von ungefähr, von ſelbſt, Thuc. 6, 36, Plat. Euthyd. 282 c u. öfter, Dem. 24, 27. 121.

ταὐτο-μήκης, *ες*, von derſelben Länge; von Zahlen, eine Quadratzahl, 4 . 4 = 16, Nicom. arithm.

ταὐτο-πάθεια, ἡ, gleiches Leiden, gleiches Schickſal, Sp.

ταὐτο-παθής, *ές*, der daſſelbe erlitten, empfunden hat, demſelben Schickſal unterworfen, Sp.

Digitized by Google

ταὐτο-ποδία, ἡ, Wiederholung deſſelben Fußes in demſelben Verſe, Schol. Ar. Ran. 350.

ταὐτο-σήμαντος, = Folgdm, Gramm.

ταὐτό-σημος, daſſelbe bezeichnend, gleichbedeutend, Gramm.

ταὐτο-σθενής, ές, von derſelben Stärke, Sp.

ταὐτό-σπορος, von derſelben Geburt, demſelben Geſchlechte, Nicet.

ταὐτο-συλ-λαβέω, dieſelben Sylben haben, E. M.

ταὐτότης, ητος, ἡ, die Einerleiheit, Identität; Arist. eth. 8, 12; Ggſtz von ἑτερότης, Plut. de an. procr. e Tim. 24; — auch die Wiederholung derſelben Sache, Sp.

ταὐτο-φωνία, ἡ, Gleichtönigkeit, Sp.

ταὐτό-φωνος, gleichtönend, von gleichem Tone, Sp.

ταὐτ-ώνυμος, deſſelben Namens, gleichnamig, Sp.

ταφεῖος, ſ. *ταφήϊος*.

ταφεύς, έως, ὁ, der den Todten begräbt; Soph. O. C. 588 El. 1410; B. A. 308.

ταφεών, ῶνος, ὁ, Ort, wo Gräber ſind, Euseb.

ταφή, ἡ, Leichenbeſtattung, Begräbniß, Grab; ἔξουσι δ' ἣν λάβωσιν ἐν ταφῇ χθονός, Aesch. Spt. 800; Her. 1, 24. 112 u. ſonſt, wie *ταφῆς ἀξίας μετέχουσι* Plat. Rep. V, 466 e; *ταφὰς ποιεῖν*, Menex. 234 b; auch im plur. von einer Beſtattung, Her. 5, 63; Soph. Ai. 1090. 1109; *ταφὰς ποιεῖσθαι*, Thuc. 2, 34; *τὴν ταφὴν τοῦ πατρὸς οὐκ ἀπέλαβε*, er erhielt kein Geld dafür, Dem. 25, 58.

ταφήϊος, ep. u. ion. ſtatt *ταφεῖος*, zum Begräbniſſe, zum Grabe gehörig; *φᾶρος*, Leichengewand, Od. 2, 99. 19, 144. 24, 134; sp. D., wie Ap. Rh. 2, 840.

τάφιος, = Vorigem, *λίθος*, Leichenſtein, Diod. iun. 12 (VII, 40).

ταφο-ειδής, ές, dem Begräbniß u. dem Grabe ähnlich, D. Cass. 67, 9.

τάφος, ὁ, Leichenbeſtattung, beſ. Todtenmahl oder Leichenfeier, wie Il. 23, 619. 680; auch *αὐτὰρ ὁ τοῖσι τάφον μενοεικέα δαίνυ*, 23, 29 ff., einen Leichenſchmaus geben, wie Od. 3, 309, vgl. 4, 547; *εἰ μὲν δή μ' ἐθέλεις τελέσαι τάφον Ἕκτορι δίῳ*, Il. 24, 660, vgl. 804, auf Alles gehend, was zur feierlichen Beſtattung nöthig iſt; vgl. auch *τάφον περιστελοῦντε νεκροῦ*, Soph. El. 1149. 1163 O. R. 1447; — das Grab ſelbſt, der Grabhügel, Hes. Sc. 477; *παρὰ πυρὰν τάφον τε*, Pind. I. 7, 57; Her. 2, 136. 4, 127 u. ſonſt, u. ſo gew. bei den Attikern; *τάφον γὰρ αὐτῷ καὶ κατασκαφὰς ἐγὼ μηχανήσομαι*, Aesch. Spt. 1028; *τοίγαρ ἐν ταὐτῷ τάφῳ κείσει*, Ch. 881, u. öfter; *ἐπεί νιν θάνατος ἐν τάφοις ἔχει*, Soph. O. R. 942; *ἐν τάφοισι θέσθε κἀν κτερίσμασιν*, O. C. 1412; *λάϊνον ἐς τάφον*, Eur. Suppl. 62, u. öfter; u. in Proſa: *τάφων καὶ τῶν ἄλλων μνημείων*, Plat. Rep. III, 414 a; Phaed. 81 d, u. ſonſt, u. Sp.

τάφος, τό, Staunen, Verwunderung; *τάφος δ' ἕλε πάντας*, Od. 21, 122. 24, 441; *τάφος δέ οἱ ἦτορ ἵκανεν*, 23, 93; H. h. 6, 37.

ταφρεία, ἡ, das Grabenmachen, Ziehen eines Grabens, Dem. 18, 299.

τάφρευμα, τό, der gemachte, gezogene Graben, Plat. Legg. VI, 761 b u. Sp.

τάφρευσις, ἡ, = *ταφρεία*, Ael. H. A. 9, 8.

ταφρεύω, einen Graben machen, ziehen; Plat. Legg. VI, 760 e; Xen. Hell. 5, 2, 4, u. Sp., wie Polyaen. 8, 49.

τάφρη, ἡ, ion. ſtatt *τάφρος*, Her. 4, 201; Suid.

ταφρο-βολέω, einen Graben aufwerfen, Sp.

ταφρο-ειδής, ές, einem Graben ähnlich, Schol. Il. 2, 153.

τάφρος, ἡ, der Graben, Hom. u. Folgde; *τάφρον ὀρύσσειν*, Il. 7, 341. 440; *τάφρον ἦλασαν*, 449. 9, 349; Soph. Ai. 1258; Eur. oft, auch *τύμβον τάφρον ἐς κοίλην*, Hec. 900; *διαπηδᾶν τάφρον*, Ar. Ach. 1141; u. in Proſa, Plat. Euthyphr. 4 c Critia. 118 c, u. Folgde überall; — Callim. ſoll das Wort auch als masc. gebraucht haben, wie es auch Alcidam. u. Apollod. 1, 8, 1 hat. — Es hängt mit *θάπτω*, *τάφος*, wie im Deutſchen Grab u. Graben zuſammen.

ταφρ-ώδης, ες, ſ*gzgn* ſtatt *ταφροειδής*, B. A. 394.

ταφρ-ωρύχος, einen Graben grabend, D. L. 4, 23.

ταφών, ſ. *τέθηπα*.

τάχα, adv. — 1) Homer gebraucht *τάχα* häufig, z. B. Iliad. 1, 205. 2, 193. 23, 606 Odyss. 18, 73. 338. 19, 69, nach Ariſtarchs Beobachtung überall als Zeitpartikel, gleichbedeutend mit *ταχέως*, Scholl. Aristonic. Iliad. 14, 8 Odyss. 1, 251, Lehrs Aristarch. ed. 2 p. 92. 159. Ob das Wort nach Ariſtarchs Anſicht bei Homer überall die Bedeutung „bald" habe, = „nach kurzer Zeit", oder nur an einigen Stellen dieſe Bedeutung „bald", an anderen die Bedeutung „ſchnell", = „während kurzer Zeit", kann zweifelhaft erſcheinen. — Hesiod. Th. 490 Sc. 32. 87 O. 312. 362. 401. 721; die Stelle O. 401 zeigt den Uebergang zu der Bedeutung „wahrſcheinlich". — Pind. P. 2, 29. 4, 83. 171. 220. — Hier und da auch bei Attikern in der Homeriſchen Bedeutung, vgl. Ruhnk. Tim. p. 151 Heind. Plat. Phaedr. 228 c; *τάχ' εἴσομαι* Aesch. Spt. 243. 641; Soph. O. R. 84; Ar. Th. 66 Lys. 1114; *λέγε καὶ τάχα εἰσόμεθα* Plat. Soph. 247 d; Euthyphr. 9 c; *αὐτό σοι τάχα δηλώσει* Critia. 108 c; *τάχ' ἐπειδάν*, = *ἐπειδὰν τάχιστα*, ſobald als, Plat. Phaedr. 242 a. — 2) Meiſtens hat bei den Attikern, beſonders in Proſa, *τάχα* die Bedeutung „wahrſcheinlich", = *ἴσως*, ſ. oben s. v. *ἄν* S. 166; vgl. B. A. 309, 20 Schaef. Mel. p. 124 zu Greg. Cor. 44 Wolf Dem. Lept. p. 235. Beiſpiele: Plat. Gorg. 466 a Prot. 313 d Phaedr. 259 c Sophist. 247 d 255 c Polit. 264 c Legg. 1, 629 a 4, 711 a Aeschyl. Eum. 488 Sept. 896 Sophocl. O. R. 523. 1116 Aj. 1021 Trach. 637. 663 Phil. 305 Aristoph. Th. 718.

ταχέως, adv. von *ταχύς*, wie *τάχα*, ſchnell, geſchwind; Il. 23, 365; Hes. Th. 103; Pind. Ol. 5, 13 N. 10, 73 u. öfter; Aesch. frg. 80; Ar. öfter; u. in Proſa, *ταχέως ἢ βραδέως* Plat. Charm. 159 c.

ταχίνας, ὁ, nannten die Lacedämonier den Haſen, wegen ſeiner Schnellfüßigkeit, Ael. H. A. 7, 47.

ταχινός, poet. ſtatt *ταχύς*; *Ἑρμῆς*, Alex. Aet. 5, 11; *λαγωσφαγίη*, Agath. 28 (VI, 167); *πόνος*, Arab. 1 (Plan. 39); *ταχινά*, adverbial, = *τάχα*.

τάχιον, *ονος*, compar., u. *τάχιστος* superl. S. *ταχύς*.

τάχος, εος, τό, Schnelligkeit, Geſchwindigkeit; *ἵπποισι Ἀθήνη νῦν ὄρεξε τάχος*, Il. 23, 406. 515; *ἐν τάχει*, Pind. N. 5, 35; *θελξῖνι τάχος δι' ἅλμας ἴσον*, N. 6, 67; *ὡς τάχος*, P. 4, 164; *τάχος γὰρ ἔργου καὶ ποδῶν ἅμ' ἕψεται*, Soph. Ai. 801; *τὸ τάχος σου τῶν φρενῶν δέδοικα*, Eur. Bacch. 669; u. in Proſa: *πῶς τάχους ἔχει*,

Digitized by Google

Plat. Gorg. 451 d; auch im plur., Legg. X, 893 d u. A.; adverbial, vgl. Her. 5, 106; κατὰ τάχος, 4, 127. 7, 178; ὅ τι τάχος, 9, 7; ὡς εἶχον τάχους, 7, 2, u. ä. Vrbdgn, wie auch τάχος allein; οὐκ ἀναστήσῃ τάχος, Aesch. Eum. 121, vgl. 170; φέρ' ὡς τάχος κνημῖδας, Spt. 657; ὅσον τάχος ἕκπλει, Soph. Phil. 572; El. 1361; ἄγετέ μ' ὅτι τάχος, Ant. 1306; ἀπόδος ὡς τάχος τὰ τόξα, Phil. 912; διὰ τάχους ἐλεύσεται, Trach. 592; ὡς τάχος, Ar. Lys. 1187; ἀπὸ τάχους φεύγειν, Xen. An. 2, 5, 7.

ταχυ-άλωτος, schnell od. leicht gefangen, erobert, χώρη, Her. 6, 130.

ταχυ-βάδιστος, = Folgdm, Adamant. physiogn. 2, 42.

ταχυ-βάμων, ονος, schnell gehend, Arist. physiogn. 6.

ταχυ-βάτης, ὁ, = Vorigem, Eur. Rhes. 134.

ταχυ-βλαστία, ἡ, schnelles Keimen, Theophr.

ταχύ-βλαστος, schnell keimend, Theophr.

ταχύ-βουλος, von schnellem Entschluß, den Entschluß schnell ändernd, Ἀθηναῖοι, Ar. Ach. 605.

ταχέ-γηρος, ον, schnell alternd, Hippocr.

ταχύ-γλωσσος, schnellzüngig, voreilig im Reden, Hippocr.

ταχυ-γονία, schnelle Erzeugung, Arist. H. A. 6, 37, 3w.

ταχυ-γόνος, schnell od. bald zeugend, bald Frucht bringend, Theophr.

ταχέ-γουνος, mit schnellen Knieen, d. i. schnellfüßig, Nonn. D. 1, 91. 9, 155.

ταχυ-γραφέω, schnell schreiben, Sp.

ταχυ-γράφος, schnell schreibend, Geschwindschreiber, Sp.

ταχύ-δακρυς, υ, gen. υος, bald od. leicht weinend, Luc. Navig. 2.

ταχυ-δίνης, ες, sich schnell im Kreise drehend, Nonn.

ταχύ-διφρος, mit schnellem Wagen, Schol. Pind. Ol. 5, 6.

ταχυ-δρομέω, schnell laufend, Sp.

ταχυ-δρομία, ἡ, schneller Lauf, Arist. probl. 5, 9.

ταχυ-δρόμος, schnell laufend, Sp.

ταχυ-εργής, ές, = ταχύεργος, Appian. B. C. 3, 19.

ταχυ-εργία, ἡ, Schnelligkeit im Arbeiten, rasches Vollenden, Xen. Cyr. 7, 1, 19 u. Sp., wie App. B. C. 1, 112.

ταχέ-εργος, schnell arbeitend, rasch vollendend, Sp. — Auch unbeständig, wankelmüthig, App. B. C. 2, 120.

ταχυ-ήρης, ες, schnell oder leicht rudernd, ὄχος, Aesch. Suppl. 32.

ταχυ-θάνατος, schnell od. bald sterbend; — auch schnell, plötzlich tödtend.

ταχύ-ιππος, schnell zu Pferde, VLL.

ταχυ-κίνητος, schnell bewegt oder sich schnell bewegend, Sp.

ταχυ-κρίσιμος, schnell zur Entscheidung führend, bes. bei den Aerzten, eine schnelle Krisis bewirkend, Hippocr.

ταχυ-μαθής, ές, schnell, leicht lernend, Sp.

ταχύ-μηνις, εως, ὁ, ἡ, schnell oder leicht zürnend, jähzornig, Dionysos, Hymn. (IX, 524, 20).

ταχυ-μήτης, ὁ, = Folgdm, Nonn.

ταχέ-μητις, ιος, ὁ, ἡ, = ταχύβουλος, sp. D.

ταχυ-μήτωρ, ορος, ἡ, schnell od. oft nach einander Mutter, v. l. von σταχυμήτωρ Ep. ad. 271.

ταχέ-μορος, von kurzem Schicksal oder Leben, Aesch. Ag. 473.

ταχύ-μῦθος, schnell sprechend, Nonn. D. 21, 272.

ταχυ-ναυτέω, schnell schiffen; Thuc. 6, 31. 34; Pol. 1, 23, 8 u. Sp., wie D. Cass. 36, 4; Luc. amor. 6.

ταχύ-νοια, ἡ, = ἀγχίνοια, 3w.

ταχέ-νους, 3fgzgn ταχύνους, = ἀγχίνους, 3w.

ταχύνω, schnell od. eilig machen, beeilen, beschleunigen, — intransf., sich beeilen, eilen; Aesch. Ch. 149; σπερχόμενος ταχύνει, Eur. Alc. 257; Xen. Cyr. 8, 5, 15; Soph. O. C. 219 Ai. 1143; Long. 3, 2.

ταχυ-παθής, ές, schnell od. leicht überredet, leichtgläubig, Theocr. 2, 138. 7, 38; — schnell, leicht gehorchend.

ταχυ-πέτης, ες, schnell fliegend, Suid.

ταχυ-πλοέω, schnell schiffen, Pol. 3, 95, 6.

ταχυ-πλοΐα, ἡ, schnelles Schiffen, Sp.

ταχέ-πλους, 3fgzgn ταχύπλους, schnell schiffend, Sp.

ταχέ-πνοια, ἡ, schnelles Athemholen, Hippocr.

ταχύ-πομπος, schnell schickend, geleitend, Aesch. Suppl. 1031.

ταχύποπτος, f. l. statt καχύποπτος bei Arist. rhet. 2, 13.

ταχύ-πορος, schnell gehend, sich schnell bewegend; Aesch. Ag. 473; Eur. El. 451; κώπη, Hel. 1288; Hippocr.

ταχέ-ποτμος, = ταχύμορος, von kurzem Lebenslooſe, bald sterbend; ἀνέρων ἔθνος, Pind. Ol. 1, 66; Ep. ad. (App. 345); Nonn.

ταχύ-ποους, ποδος, ὁ, ἡ, schnellfüßig; ἵππος, Eur. Bacch. 781; ἴχνος, Troad. 232; κῶλον, Bacch. 168; Ar. Eqn. 1063; sp. D.

ταχύ-πτερνος, mit schneller Ferse, schnellfüßig, ἵππος Theogn. 551.

ταχυ-πτεροβ-ρυέω, schnell die Flügel sinken lassen, Aristaenet. 2, 1.

ταχύ-πτερος, schnell fliegend, πνοαί, Aesch. Prom. 88.

ταχύ-πωλος, mit schnellen Rossen, Ἀχαιοί, Δαναοί, Il. 4, 232. 8, 161 u. öfter.

ταχύρ-ροθος, schnell oder eilig gehend, λόγοι, Aesch. Spt. 267.

ταχύρ-ρωστος, sich schnell bewegend, πελειάς, Soph. O. C. 1083.

ταχύς, ταχεῖα, ταχύ, wie θοός u. ὠκύς, schnell, rasch, eilig; Hom. gew. von der Geschwindigkeit des Gehens od. Laufens, von Menschen und Thieren; auch mit dem Zusatze πόδας ταχύς, Il. 17, 709 u. öfter; ταχὺς θέειν, Od. 17, 308; Tragg. u. in Prosa; Ggstz βραδύς, Plat. Tim. 80 d; Folgde überall; πρὸς ὀργήν, Plut. Cat. min. 1. — Uebtr., ἐλπίς, Pind. P. 1, 83; auch ταχειᾶν παλαμᾶν, P. 4, 202; κἀπὶ τοῖσδε τὴν χάριν ταχεῖαν πρόσθες, Soph. Trach. 1245; ταχεῖαν ὡς ἐμοὶ σκέψιν ἐπιστάτεις, Plat. Soph. 226 c. — Adv. ταχέως, Il. 23, 365; Hes. Th. 103 u. einzeln auch in Prosa; umschrieben, διὰ ταχέων, Thuc. 1, 80. 3, 109; Plat. Apol. 32 d; vgl. Jacobs Ach. Tat. p. 808. — Compar. und superl., — a) regelmäßig, aber unattisch, ταχύτερος, ταχύτατος, einzeln bei Dichtern, wie ταχυτάτων ἁρμάτων Pind. Ol. 1, 77; im compar. bei Her. die herrschende Form, vgl. Lob. Phryn. 77; auch adv. ταχύτερον, Her. 4, 127. 9, 101; S. Emp. adv

Digitized by Google

phys. 2, 152. — b) gew. compar. θάσσων, θᾶσσον, und att. θάττων, θᾶττον; Hom.; Pind. ἵππου θάσσων καὶ ναός, Ol. 9, 24; P. 4, 181; Att. — Das adverbial gebrauchte neutr. θᾶσσον ist nicht selten in der Bdtg vom Positiv nicht zu unterscheiden, Il. 2, 440. 4, 64 Od. 16, 130 u. sonst; οὐ θᾶσσον οἴσεις, Soph. Trach. 1173; οὐκ εἰς ὄλεθρον; οὐχὶ θᾶσσον, O. R. 430, u. öfter; ἐὰν θᾶττον, so schnell als, sobald als, bes. Sp. — Superl. τάχιστος, Her. u. Folgde überall; Hom. braucht nur τάχιστα als adv. u. ὅτι τάχιστα, so schnell wie möglich, Il. 4, 193 u. öfter; ὅσον τάχιστα, Soph. Ant. 1090 El. 1425; ὡς τάχιστα, Pind. Ol. 13, 79 u. Folgde; bei Her. ὡς τάχιστα, gewöhnlich durch einige Wörter getrennt, = sobald als, 1, 11. 65. 80. 213 u. sonst; τὴν ταχίστην, sc. ὁδόν, auf dem schnellsten Wege, aufs Schnellste, 1, 73. 81. 86 u. Sp., wie Pol. 1, 33, 4. — c) bei Sp. häufig ταχέως, τάχιον, wie D. Hal., D. Sic. 20, 92, Plut.; desto seltener bei den Attikern, s. Pierf. Moeris p. 436 Mein. Men. 144.

ταχύ-σκαρθμος, schnell springend, Bian. 2 (IX, 227), nach Jac. Conj.

ταχυ-σκελής, ές, mit schnellen Schenkeln, Sp.

ταχύ-σπερμος, schnell Saamen habend, Arist. H. A. 10, 5.

ταχυ-στροφάλιγξ, ιγγος, mit schnellem Wirbel, Nonn. D. 45, 273.

ταχύ-στροφος, schnell drehend, Sp.

ταχυτής, ῆτος, ἡ (Accent nach Arcad. p. 28, 9), wie τάχος, Schnelligkeit, bes. Schnellfüßigkeit; ταχυτῆτος ἄεθλα, vom Wettlaufe, Il. 23, 740; von Hunden, Od. 18, 315; ταχυτὰς ποδῶν, Pind. Ol. 1, 95 I. 4, 10; u. in Prosa, Plat. Charm. 159 d Lach. 192 b, wie Sp.

ταχυ-τόκος, schnell od. leicht gebärend, Arist. probl. 10, 9.

ταχύ-φυος, oder richtiger ταχυφυής, schnell wachsend, Hippocr.

ταχύ-φωνος, schnell sprechend; Polemo 2, 13; Adamant. Physiogn.

ταχυ-χειλής, ές, mit schnellen Lippen; αὐλοί, Leon. Tar. 1 (V, 206), Flöten, die mit schnell u. leicht darüber hinein lenden Lippen geblasen werden; Osann auctar. lex. p. 154 schlägt ταυνχειλεῖς vor.

ταχύ-χειρ, χειρος, ὁ, ἡ, mit schnellen od. leichten Händen, behend, Critias 46.

ταχυ-χειρία, ἡ, Leichtigkeit od. Fertigkeit der Hände, Behendigkeit im Arbeiten, Phryn. in B. A. 64.

ταώ, ὠνος, ὁ, s. ταὼς.

ταώνιος, ον, vom Pfau, Luc. V. H. 2, 22, v. l. ταώνειος.

ταώς, ὁ, gen. ταώ, acc. ταών, plur. ταώ, auch ταοί, aber auch, bes. in den cass. obl., ταών, ὠνος, plur. ταῶνες, ϝξϝαγη ταῶς; der Pfau; Ar. Av. 102 Ach. 63; com. bei Ath. XIV, 654 e; u. in Prosa, Arist. H. A. 6, 9; ταῶνες Opp. Cyn. 2, 589. Nach Ath. IX, 397 e sprachen die Attiker das Wort mit circumflectirter und aspirirter Endsylbe ταῶς, durch diese gezwungene Aussprache die unangenehme Stimme des Vogels nachahmend; vgl. pavo.

τέ, enclitische Partikel, und, von Hom. an überall das allgemeinste Bindewort, welches bloß anzeigt, daß das Wort, welchem es nachgesetzt ist, im Zusammenhange mit einem andern entweder voraufgegangenen od. nachfolgenden gefaßt werden muß. — 1) der ursprüngliche Gebrauch scheint der zu sein, daß bei beiden Wörtern od. Satzgliedern, welche auf diese Weise verbunden werden sollen, τέ gesetzt, oder auch öfter wiederholt wird, wie in dem häufigen πατὴρ ἀνδρῶν τε θεῶν τε, der Vater wie der Menschen so der Götter; αὐτός τε παῖδές θ' αἵδε, Soph. O. C. 463; θάνον δίψει τε λιμῷ τε, Aesch. Pers. 483; u. so auch in der attischen Prosa bei einzelnen Schriftstellern häufiger, wie Thuc. u. Antipho 2 α 9 β 7 γ 1; δ τε κίνδυνος ἥ τε αἰσχύνη, ib. 3, u. öfter; bei Andern, wie Plat. seltener, ἥ τε νομὴ ἥ τε πτεροῦ φύσις, Phaedr. 248 b. Mehrere τέ stehen bei einander; Hom. εἶδός τε μέγεθός τε φυήν τ' ἄγχιστα ἐῴκει, Il. 2, 58; αἰεὶ γὰρ ἔρις τε φίλη πόλεμός τε μάχαι τε, 1, 177; vgl. 561; h. Ven. 177; Aesch. Prom. 84 ff. 488 ff.; Soph. O. R. 300; u. in Prosa, Lys. 19, 13 Isocr. 3, 25 u. einzeln bei Andern; viermal Xen. Cyr. 3, 3, 36; fünfmal Soph. Trach. 1084 ff. So auch bei der Verbindung von Sätzen, ὃν δ' αὖ δήμου τ' ἄνδρα ἴδοι βοόωντά τ' ἐφεύροι, Il. 2, 198; καὶ δύο τε ἀντὶ τοῦ ἑνὸς νηοὺς ᾠκοδόμησε, αὐτός τε ἐκ τῆς νούσου ἀνέστη, Her. 1, 22; φέρειν χρὴ τά τε δαιμόνια ἀναγκαίως, τά τε ἀπὸ τῶν πολεμίων ἀνδρείως, Thuc. 2, 64; Xen. Cyr. 8, 1, 5. — Die vollkommene Gleichstellung spricht sich auch in Verbdgn aus, wie πρίν γ' ὅτ' ἂν ἑνδεκάτη τε δυωδεκάτη τε γένηται, Od. 2, 374, wo wir der elfte od. zwölfte Tag sagen, eigtl. wie der elfte, so der zwölfte Tag. — Eine genauere Verknüpfung der Wörter od. Satzglieder wird durch τὲ καί bewirkt, sowohl — als auch, nicht nur — sondern auch, αὐτοί τε καὶ ἵπποι, πύματόν τε καὶ ἴστατον u. ä., Hom., was immer gewöhnlicher und bei den Attikern die geläufigere Verbindung wird, welche die losere Anreihung mit τέ — τέ bei einigen Schriftstellern, wie Plato fast ganz verdrängt, s. oben καί. — Episch ist dafür τ' ἠδέ, Il. 2, 206. 4, 440. 9, 99. 19, 285; auch Aesch. Spt. 844 Pers. 26; sehr selten τὲ ἠδέ. — Auch umgestellt καί τε, πολλάκι δή μοι τοῦτον Ἀχαιοὶ μῦθον ἔεπον καί τέ με νεικείεσκον, Il. 19, 86, was genauer aufgefaßt ist „und schalten mich auch"; κακὸν δέ τε σῆμα τέτυκται καί τε φέρει πολλὸν πυρετὸν δειλοῖσι βροτοῖσιν, wie er aber ein böses Zeichen ist, so bringt er auch, 22, 31; vgl. 1, 521. 9, 159; auch καί τε — καί τε, Od. 14, 165. Etwas anders ist Ar. Pax 925 σὺ δὲ πρότεινε τῶν ὀλῶν, καὐτός τε χερνίπτου παράσουὺ ταύτην ἐμοί, καὶ τοῖσι θεαταῖς δῖπτε τῶν κριθῶν, und selbst sowohl — als auch; vgl. Schäf. ad D. Hal. de C. V. p. 191, wo er mehrere Beispiele beibringt, in denen καί für sich aufzufassen, τέ aber auf das Folgende zu beziehen ist. — Noch anders sind die Fälle, wo auf τέ — καί ein neues τέ folgt, ἔς τε Φωκέων ϝδόνα καὶ Δωρίδ' αἶαν Μηλιᾶ τε κόλπον, Aesch. Pers. 477; πόλει τ' ἀρήγειν καὶ θεῶν ἐγχωρίων βωμοῖσι τέκνοις τε γῇ τε μητρί, Spt. 14, vgl. 69; noch auffallender αὐτός τε καὶ οἱ συμπόται τε καὶ ἑταῖροι καὶ ἑταῖραι, Plat. Rep. III, 568 e; — ἄλλως τε καί s. unter ἄλλως. — Als Anakoluth sind die Fälle zu betrachten, wo in dem einen Satzgliede des mit τέ — τέ oder τέ — καί verbundenen Satzes das Participium statt des Verbums finit. steht, also die Gleichheit der so verbundenen Glieder in der Form aufgehoben wird, τοῖσίν τε τετυσκόμενοι λάεσσί τ' ἔβαλλον, Il. 3, 80; ἀλλήλοισί τε κεκλόμενοι καὶ πᾶσι θεοῖσιν χεῖρας ἀνίσχοντες μεγάλ'

Digitized by Google

εὐχετόωντο ἕκαστος, 8, 346, vgl. 15, 368, wo man freilich das Hauptverbum auch auf das erste Satzglied beziehen kann; σύν τε δύ' ἐρχομένω καί τε πρὸ ὃ τοῦ ἐνόησεν, 10, 224; νόησε δὲ δῖος Ὀδυσσεὺς σαίνοντάς τε κύνας, περί τε κτύπος ἦλθε ποδοῖιν, Od. 16, 6, wo man sich auch durch eine Umstellung des τέ helfen kann, es erkannte aber sowohl Od. —, als auch das Geräusch (s. unten am Ende); vgl. auch ἀρώμενος, ἕως ἴκοιο γῆράς τε λιπαρὸν θρέψαιό τε φαίδιμον υἱόν, Od. 19, 367. Aehnliche Beispiele aus att. Dichtern s. bei Herm. zu Vig. p. 722 u. zu Ar. Nubb. 180; einzeln findet sich vgl. auch in Prosa; τὸ πᾶν ἐς αὐτὸν ἐπεποιήκεε ἄλλα τε ἐπιφραζόμενος καὶ δὴ καὶ ἐς Δελφοὺς περὶ αὐτοῦ ἐπεπόμφεε, Her. 1, 85; und eben so προσέβαλον τῷ τειχίσματι ἄλλῳ τε τρόπῳ πειράσαντες καὶ μηχανὴν προσήγαγον, Thuc. 4, 100; vgl. Schäf. zu D. Hal. de C. V. p. 32. Richtig bemerkt Passow, daß dieser für uns auffallende freie Gebrauch nicht sowohl aus einer Nachlässigkeit der Schriftsteller floß, als vielmehr aus der ganz allgemein verbindenden Kraft der Partikel τέ, die unser und nur in wenig Fällen wiederzugeben vermag. — Zuweilen folgt auch einem vorangegangenen τέ, mit Hintansetzung der Gleichstellung der beiden Satzglieder, ein den Gegensatz hervorhebendes δέ, wie Aesch. Pers. 616, σύ τε πέμπε χοάς — ἡμεῖς δὲ αἰτησόμεθα; s. Soph. O. C. 367. 1139 Trach. 285; Seidl. Eur. I. T. 1381; Böckh Pind. P. 5, 54; auch einzeln in Prosa, ἔν τε τῇ τῶν ἐπῶν ποιήσει, πολλαχοῦ δὲ καὶ ἄλλοθι, Plat. Rep. IH, 394 c; Men. 93 d; τέ — ἔτι δέ, Andoc. 1, 58; ἐπαινέσοντάς τε ὑμᾶς, ἔπειτα δὲ καὶ συνηθησομένους, Xen. An. 5, 5, 8; wodurch immer ein größerer Nachdruck auf das zweite Glied fällt. — Auch ἤ folgt auf ein τέ, Pind. Ol. 1, 104 I. 7, 35 u. einzeln in Prosa, περὶ αὐτοῦ τε ὁπότε λέγοι ὁ Σωκράτης ἢ αὖ περὶ τοῦ ἀποκρινομένου, Plat. Theaet. 143 c; Ion 535 d. — Eine andere Verbindung ist noch, daß einem voranstehenden μέν ein τέ statt δέ entspricht, wo der eigentliche Gegs. mit δέ aus dem Zusammenhang zu ergänzen ist, u. τέ einfach sich an den vorigen Satz anreiht, z. B. Pind. P. 4, 250 N. 8, 31; Soph. Tr. 1012. 1234 Phil. 1045. 1410. — Noch mögen Fälle wie Eur. I. T. 1333 erwähnt werden: οὗτοί τε γὰρ σίδηρον οὐκ εἶχον χεροῖν, ἡμεῖς τε, wo wir, um die Gleichstellung auszudrücken, sagen „weder sie, noch wir hatten Eisen"; vgl. Thuc. 4, 36 ἐκεῖνοί τε γὰρ τῇ ἀτραπῷ περιελθόντων τῶν Περσῶν διεφθάρησαν, οὗτοί τε, denn wie jene umgekommen waren, so auch diese, nämlich in diesem andern Falle. — Ueber οὔτε — τέ s. οὔτε. — 2) auch schon von Hom. an bei Dichtern und einzelnen Prosaikern üblich ist das einmal gesetzte τέ, welches dem mit dem Vorhergehenden zu verbindenden Worte nachgesetzt wird, oder nach einem der ersten Wörter des zweiten Satzgliedes zu stehen kommt, wie Il. 1, 5, αὐτοὺς δὲ ἑλώρια τεῦχε κύνεσσιν οἰωνοῖσί τε πᾶσιν, wo eine weniger enge Verbindung und Gleichstellung bewirkt wird, und das Zweite mehr willkürlich hinzugenommen erscheint, so daß das Erste auch allein stehen könnte, was deutlich wird, wenn man hiermit etwa πατὴρ ἀνδρῶν τε θεῶν τε vergleicht; τὸ παρὸν τό τ' ἐπερχόμενον, Aesch. Prom. 80; παραινεῖν νουθετεῖν τε, 264, u. sonst oft, wie bei den andern Tragg.; in Prosa oft bei Thuc.; einzeln bei den Rednern, wie Andoc. 1, 21, u. bei Plat., z. B. Τισίαν — Γοργίαν τε ἐάσομεν εὖ ἔσεν, Phaedr. 267 a; auch Sätze an einander reihend, ἐς Μαραθῶνα τὰς νέας ὥρμιζε οὗτος, ἐκβάντας τε ἐς γῆν διέτασσε, Her. 6, 107, u. öfter, wie bei Thuc., wo nicht selten das einfache und ungenügend erscheint, und die Verbindung mit und so, demnach u. ä. angemessener ist; so schließt Thuc. 1, 22 seine Vorbemerkungen mit dem Satze κτῆμά τε ἐς ἀεὶ μᾶλλον ἢ ἀγώνισμα ἐς τὸ παραχρῆμα ἀκούειν ξύγκειται, und so ist das Buch —.— 3) in der alten Sprache Homers und im Jon., wo die Form des Demonstrativs und des Relativs noch nicht getrennt, oder vielmehr das Letztere bloßes Demonstrativ war (s. das oben unter dem Artikel ὅς Gesagte), wird τέ hinzugesetzt, um dem Relativum verbindende Kraft zu geben u. es zum Relativum zu machen; z. B. οὐδὲ σύ γ' ἔγνως Παλλὰς Ἀθηναίη, κούρην Διός, ἥ τέ τοι αἰεὶ παρίσταμαι, Od. 13, 300; καὶ κτῆσιν ὅπασσεν, οἷά τε φ οἰκῆϊ ἄνακτ ἐῢθυμος ἕδωκεν, 14, 63; eigtl. ist τῶν πάντων οὐ τόσσον ὀδύρομαι ὡς ἑνός, ὅστε μοι ὕπνον ἀπεχθαίρει, Od. 4, 104 = wie um den Einen, und der verleidet mir den Schlaf, d. i. nach unserer gewöhnlichen Auffassung, welcher mir verleidet (S. Nitzsch zu Od. 1, 50). Dieser bei Hom. sehr geläufige Gebrauch scheint bes. für die Ableitung des τέ aus dem Demonstrativ τοί zu sprechen, wie auch wir sagen können „um den „Einen, der da", wobei freilich nicht zu übersehen ist, daß uns der als Relativum noch jetzt geläufig ist. Aus der sinnlichen anschaulichen Sprache Homers heraus dürfte es nicht schwer halten, so auch den unter 1 erwähnten Gebrauch von τέ — τέ zu erklären. — Uebrigens ist im Attischen von diesem alten Gebrauche noch manche Spur geblieben, wie ἅτε, ὥστε, οἷός τε, ἐφ' ᾧτε, wo τέ nach dem sonstigen attischen Sprachgebrauche als pleonastisch erscheint. — Bei Hom. werden auch zwischen dem Relativum und τέ noch andere Partikeln eingeschoben, ὅς ῥά τε, ὅς μέν τε, ὅςπερ τε. — Eben so haben andere relative Partikeln bei Hom. noch τέ bei sich, z. B. ἐνθά τε, Il. 5, 305, ὅτε τε, 5, 500, ὅτε πέρ τε, 10, 7, ὡςεί τε, 9, 481; vgl. auch ὡς τε, ἵνα τε, ἀλλά τε, 19, 165 Od. 12, 64. 67; ἐπεί τε, oft bei Her. — Aehnlich ist das Hinzufügen des τέ bei andern Partikeln zu betrachten: γάρ τε, etenim, Il. 1, 81. 4, 160. 23, 156 u. sonst; auch τὲ γάρ, 23, 277; vgl. auch Schäf. Soph. Trach. 1021, D. Hal. de C. V. p. 409 u. Pinzger Lycurg. 5, 3; — μέν τε, s. μέν; — δέ τε, und auch, und dann, bei Hom. häufig, auch so, daß ein Wort dazwischen tritt, νῦν δ' ἅμα τ' αὐτίκα, Il. 9, 519; μέν τε — δέ τε, einander entsprechend, 5, 139. 21, 260; wo überall τέ die Satzglieder enger mit einander zu verknüpfen dient, wie die alte Sprache überhaupt mehr äußerlich u. sinnlich solche Verbindungen ausdrückt, welche später mehr innerlich in der Satzfügung enthalten sind. — Ueber die Stellung des τέ ist noch zu bemerken, daß es als Enklitikon eigentlich immer dem Worte, welches auf ein anderes bezogen werden soll, nachgesetzt werden müßte, aber oft eine Versetzung erleidet, — a) beim Artikel, τά τε δῶρα, ἥ τε κόμη, τό τε εἶδος, Il. 3, 54 u. sonst oft; vgl. Plat. Hipp. 283 a. — b) wenn die beiden zu verbindenden Wörter von einer Präposition abhängig sind, tritt es gewöhnlich hinter diese, ὑπέρ τ'

Digitized by Google

ἑμαυτοῦ τοῦ θεοῦ τε, Soph. O. R. 253; ἔς τ' ἐπάλξεις καὶ πύλας, Aesch. Spt. 30; ἄνευ τ' ὀρχημάτων χλιδῆς τε τῆς πάροιθεν, Pers. 599; Pind. P. 1, 12; Her. 1, 69. 9, 7, 1; ἔν τε πολιτικῇ καὶ ἰδιωτικῇ ἀρχῇ, Plat. Rep. I, 345 e; Menex. 240 a; auch wenn die Präpoſition wiederholt iſt, ἔν τε ἔργῳ καὶ ἐν λόγῳ, Rep. II, 382 e; ſeltener πρὸς πόλιν τε καὶ θεούς, Aesch. Ag. 828. — c) nach einem gen., der dem Worte vorangeht, auf welches die Partikel ſich bezieht, falls er von dieſem Worte abhängig iſt, wie Hes. O. 19. — d) nach einem Relativum, das auf den ganzen Satz wirkt, wie Aesch. Prom. 489 Spt. 1049; Plat. Hipp. mai. 304 b; eben ſo nach einem Fragewortе, Il. 1, 8, H. h. Apoll. 19.

τέ, dor. acc. sing. von σύ, ſtatt σέ; Ar. Ach. 730. 779; Theocr. 1, 5.

τέ', apoſtrophirt ſtatt τεά, von τεός, = σά, Il. 5, 237.

τέγγω, fut. τέγξω (vgl. tingo, tünchen), benetzen, anfeuchten; ὕδωρ τέγγει γνῖα, Pind. N. 4, 4; auch δάκρυα τέγγειν, Thränen vergießen, 10, 75, wie Soph. ἦ που ἀδινῶν χλωρὰν τέγγει δακρύων ἄχναν, Trach. 845; παρειὰν νοτίοις ἔτεγξα παγαῖς, Aesch. Prom. 400, vgl. Pers. 532, von Thränen; Soph. ſagt auch davon νεφέλη τέγγουσ' εὐῶπα παρειάν, Ant. 526; pass., πολλάκις δὴ τοὐμὸν ἐτέγχθη κρᾶτα, Phil. 1456; τί χλωροῖς δακρύοις τέγγεις κόρας, Eur. Med. 922 u. öfter; τέγξας μύρῳ εὐώδει, Anacr. 48, 18; im med. weinen, Aesch. Pers. 1022; ὄμβρος χαλάζης ἐτέγγετο, er floß herab, Soph. O. R. 1279. Daher auch erweichen, beſ. übertr., Einen rühren, zum Mitleid bewegen, Eur. Hipp. 303, Valck.; pass. ſich erweichen laſſen, weich werden, nachgeben, dem μαλθάσσομαι entſprechend, Aesch. Prom. 1010; χωρεῖτ' ὀργῇ καὶ μὴ τέγγεσθε, Ar. Lys. 550; ὥστε μὴ τέγγεσθαι ὑπὸ κακοδοξίας, Plat. Rep. II, 361 c; μηδὲν τεγχθέντων, Legg. IX, 880 e; οὐ τεγχθεὶς οὐδ' εἴξας, Plut. Alc. et Cor. 2. — Auch = färben, und übh. womit vermiſchen, οὐ ψεύδει τέγξω λόγον, Pind. Ol. 4, 17; πυρρὰν ζαπληθῆ δάσκιον γενειάδα ἔτεγγε, Aesch. Pers. 309.

τέγεος, mit einem Dache verſehen; τέγεοι θάλαμοι, Il. 6, 248, Gemächer der Frauen in dem obern Stockwerke des Hauſes, wie ὑπερῷοι.

τέγη, ἡ, = στέγη, Hesych.

τεγκτός, adj. verb. von τέγγω, benetzt, befeuchtet, erweicht, Arist. meteor. 4, 9; u. übertr., gerührt, auch = zum Mitleid zu bewegen, Sp.

τέγξις, εως, ἡ, Benetzung, Befeuchtung, Hippocr.

τέγος, εος, τό, wie στέγος, Dach, Decke des Hauſes od. Zimmers; Od. 10, 559. 11, 64; τοῦ οἰκήματος, Thuc. 4, 48; Xen. Cyr. 7, 5, 22; ἐπὶ τὸ τέγος ἀναβάντες, Pol. 5, 76, 4; übh. jeder bedeckte Theil des Hauſes, Zimmer, Saal (beſ. im obern Stockwerk), Od. 1, 333. 8, 458; λιθίνῳ ἔνδον τέγει, Pind. N. 3, 54; über τέγος Παρνάσιον P. 5, 39 f. Böckh; Ar. Ach. 250 Nubb. 1110. Später beſ. Hurengemach, Bordell, Jac. A. P. p. 717; vgl. Pol. 12, 13, 2.

τεθαλυῖα, ep. fem. partic. perf. von τέθηλα, von θάλλω, w. m. ſ.

τεθαρρηκότως, adv. part. perf. von θαρρέω, dreiſt; Pol. 2, 10, 7; Plut. Rom. 12.

τέθηλα, perf. von θάλλω.

τέθηπα, perf. mit Präſensbedeutung von der Wurzel ΘΗΠ oder ΘΑΦ, wozu der aor. ἔταφον, ταφών gehört, — ſtaunen, ſich verwundern; θυμός μοι ἐνὶ στήθεσσι τέθηπεν, Od. 23, 105; beſ. partic. τεθηπώς, Il. 21, 64, τίφθ' οὕτως ἑστητε τεθηπότες 4, 243, u. öfter; neben ἄγαμαι, Od. 6, 168; das plusqpf. ἐτεθήπεα als imperf., 6, 166, und ἐτεθήπεας 24, 90, vierſylbig zu ſprechen (wo Bekker θηήσαο lieſ't); den aor. braucht Hom. nur in den Verbindungen ταφὼν ἀνόρουσε und στῆ δὲ ταφών, Il. 9, 193. 11, 545 u. ſonſt; τάφε Pind. P. 4, 95; Her. verbdt es mit dem partic., τέθηπα ἀκούων, ich wundere mich zu hören, 2, 156. Auch Sp., wie Luc. Nigr. 35; τινά, Einen anſtaunen, Tim. 28 Pisc. 74, wie Plut. — Vom trans. perf. τέθαφα, in Erſtaunen ſetzen, findet ſich nur bei Crobyl. in Ath. VI, 258 c, nach Casaubon. em., πάλιν ἡ τοῦ βίου ὑγρότης με τοῦ σοῦ τέθαφε. — Auch = bewundern, Hesych., der in dieſer Bdtg das praes. θήπω anführt.

τέθμιος, dor. ſtatt θέσμιος, feſtgeſetzt, geſetzmäßig, herkömmlich; ἑορτὰν Ἡρακλέος τέθμιον, Pind. N. 11, 27; τέθμιόν μοί φαμι σαφέστατον εἶναι, I. 5, 20, das von mir aufgeſtellte Geſetz; sp. D., wie Opp. Cyn. 1, 450 u. Anth.

τεθμός, ὁ, dor. ſtatt θεσμός, das Feſtgeſetzte, die Satzung, das Herkommen; Pind. Ol. 8, 25; τεθμὸν μέγιστον ἀέθλων κτίσῃ, 6, 69, u. öfter, u. sp. D., wie Lycophr. 1173.

τεθνάμεν, τεθνάναι, τεθνηώς, ſ. θνήσκω.

τεθορυβημένως, adv. part. perf. pass. von θορυβέω, mit Lärm, mit Unordnung, ἀποχωρεῖν, Xen. Hell. 5, 3, 5.

τεθρ-ήμερον, τό, Zeit von vier Tagen, Cometas (XV, 40, 5). S. auch τετρήμερος.

τεθρ-ιππεύω, mit einem Viergeſpann fahren, poet. bei Ath. II sect. 87 (?).

τεθρ-ιππ-ηλάτης, ὁ, der ein Viergeſpann treibt, damit fährt, Gloss.

τεθρ-ιππο-βάμων, ονος, ὁ, = Folgdm, στόλος, Eur. Or. 990.

τεθρ-ιππο-βάτης, ὁ, der ein Viergeſpann beſtiegen hat und damit fährt, Beiwort der Kyrenäer bei Her. 4, 170.

τέθρ-ιππον, τό, ein Geſpann von vier Pferden, ein Viergeſpann, auch ein mit vier Pferden beſpannter Wagen; Pind. Ol. 2, 50, im plur., wie P. 1, 59; Eur. Alc. 430 u. öfter; Her. 6, 103; Xen. An. 4, 5, 21; Sp., wie Pol. 5, 39, 3, wo ἅρμα zu ergänzen; eben ſo auch ἵππων τέθριππον τρέφειν, Ar. Nubb. 1389; τεθρίπποις τε καὶ κέλησι, Plat. Lys. 205 c.

τέθρ-ιππος, mit vier Pferden beſpannt, vierſpännig; ἅρμα, Pind. I. 1, 14, wie Eur. Suppl. 517; ζεῦγος, Aesch. frg. 374; ὄχος, Eur. Hipp. 1212; auch ἅμιλλαι, das Wettfahren mit dem Viergeſpann, Hel. 393.

τεθρ-ιππο-τροφέω, vier Pferde zu einem vierſpännigen Wagen nähren, halten, Her. 6, 125.

τεθρ-ιππο-τρόφος, ein Viergeſpann od. vier Pferde zu einem Geſpann nährend, haltend, Her. 6, 35.

τεθρῠλημένως, adv. part. perf. pass. von θρυλέω, wie überall geſprochen wird, bekanntermaßen.

τεθρυμμένως, adv. part. perf. pass. von θρύπτω, weichlich, ſchwelgeriſch, Plut. reip. ger. praec. 4.

τεΐ, dor. ſtatt τέ, σέ, accus. von σύ.

Digitized by Google

τεῖν, dor. dat. sing. zu σύ, = σοί, auch ep., wie Hom. Il. 11, 201 Od. 4, 629. 829 u. ſonſt; im Orakel bei Her. 5, 60. 61. S. σύ.

τεῖνδε, dor. ſtatt τῇδε, Theocr. 5, 32. 8, 40.

τεινεσμός, ὁ, geſpannter, harter Leib, Hartleibigkeit, Medic. u. Nic. Al. 382.

τεινεσμ-ώδης, ες, von der Art des τεινεσμός, an Hartleibigkeit od. Stuhlzwang leidend, Medic.

τείνω, fut. τενῶ, aor. ἔτεινα, perf. τέτακα, τέταμαι, aor. p. ἐτάθην, ſpannen, an-, ausſpannen, ausdehnen, ausrecken; τόξον, den Bogen ſpannen, Il. 4, 124 u. öfter, wie Aesch. Ag. 355 (vgl. τανύω); βέλη, Soph. Phil. 198; ἡνία ἐξ ἄντυγος τείνειν, die Zügel feſt anbinden, Il. 3, 261. 5, 262. 19, 394; ἱμὰς τέτατο, der Riemen war ſtraff angeſpannt, 3, 372; τελαμῶνε τετάσθην, 14, 404; ταθεὶς ἐνὶ δεσμῷ, Od. 22, 200; ἱστία τέτατο, die Segel waren geſpannt, 11, 11; ſo Soph. ναὸς ὅστις ἐγκρατὴς πόδα τείνας ὑπείκει μηδέν, Ant. 712; u. übertr., τὸ μὴ τείνειν ἄγαν, 707; auch ὅτε τε Ζεὺς λαίλαπα τείνῃ, Il. 16, 385, wenn er ein Unwetter ausſpannt, ausbreitet; νὺξ τέτατα βροτοῖσιν, Nacht iſt ausgebreitet über den Menſchen, Od. 11, 19; ἀὴρ τέτατα, die Luft iſt ausgebreitet, Hes. O. 551. Vgl. noch φάρμακον τείνων ἀμφὶ γένυι, vom angelegten Zügel, Pind. Ol. 13, 85. — Auch der Länge nach hinſtrecken, ὥς τε σκώληξ ἐπὶ γαίῃ κεῖτο ταθείς, Il. 13, 655; πρηνὴς ἐπὶ γαίῃ κεῖτο ταθείς, 21, 119; ἐν κονίῃσι τετάσθην, τέταντο, 4, 536. 544; vgl. ἐν στερῥοῖς λέπτροισι ταθεῖσα, Eur. Troad. 114; φάσγανον ὑπὸ λαπάρην τέτατο, das Schwert hing lang herab, Il. 22, 307. — In die Länge ziehen und anſpannen, übertr., εἰ δὲ θεὸς περ ἴσον τείνειεν πολέμου τέλος, Il. 20, 101, das Ziel des Krieges gleich anſpannen oder etwa gleiche Bahnen zum Ziele des Sieges zumeſſen, d. i. beiden Parteien gleich günſtig ſein; u. pass., τῶν ἐπὶ ἴσα μάχη τέτατο πτόλεμός τε, 12, 456. 15, 413, Kampf u. Schlacht war ihnen gleich geſpannt, d. i. es wurde von ihnen mit gleichem Glücke gekämpft; vgl. Hes. Th. 638; ähnlich ἐπὶ Πατρόκλῳ τέτατο κρατερὴ ὑσμίνη, Il. 17, 634, es ſpannte ſich das Gefecht an, man kämpfte mit Anſtrengung, Anſpannung aller Kräfte, wie τείνειν αὐδήν, die Stimme anſpannen, anſtrengen, Aesch. Pers. 566; λόγον, die Rede ausdehnen, eine lange Rede halten, Ch. 503; vgl. ἀμφὶ νῶϊ ἐτάθη πάταγος, mehr in räumlicher Beziehung zu nehmen, Soph. Ant. 124; μὴ τεῖνε μακράν, sc. λόγον, Ai. 1019; τί μάτην τείνουσι βοάν, Eur. Med. 201; vom Lichte, verbreiten, διὰ παντὸς τοῦ οὐρανοῦ καὶ γῆς τεταμένον φῶς, Plat. Rep. x, 616 b; ἵπποισι τάθη δρόμος, der Lauf ward von den Pferden angeſpannt, d. i. ſie ſtrengten ſich an im Lauf, Il. 23, 375, während man ib. 758 Od. 8, 121 einfacher nehmen kann: der Lauf erſtreckte ſich ſeiner Richtung nach. — Auch von der Zeit, αἰῶνα, das Leben hinziehen, ein langes Leben führen, Eur. Ion 625; βίον, Med. 670; Aesch. Ag. 1335; vgl. ἡδύ τι θαρσαλέας τὸν μακρὸν τείνειν βίον ἐλπίσι, Prom. 535; ὡς μὴ μακροὺς τείνω λόγους, Eur. Hec. 1177; vgl. συχνοὺς τείνω τῶν λόγων, Plat. Gorg. 519 e. Bei Ath. III, 106 c u. ſonſt vom Dehnen, Langſprechen einer Sylbe. — Auf ein Ziel hinrichten, hinlenken, βέλη ἐπὶ Τροίᾳ, Soph. Phil. 198; φόνον εἴς τινα, Mordanſchläge auf Einen richten, Eur. Hec. 263; τὸν νοῦν ἐπί τινι, Sp. — Häufig intranſ., zunächſt — a) vom Orte, ſich erſtrecken, ausdehnen, ſich hinziehen; beſonders εἴς τι, ſich wohin, bis zu einem Ziele erſtrecken, Her. 4, 38. 7, 113, der ſo auch pass. ſagt τὸ ὄρος τεταμένον τὸν αὐτὸν τρόπον, das Gebirge, das ſich auf dieſelbe Weiſe hinerſtreckt, 2, 8; τείνοντα χρόνον τρομέοντας, die ſich in die Länge ziehende Zeit, Aesch. Pers. 65. — b) von Perſonen, auf Etwas zugehen, auf ein Ziel losſtreben, τείνειν ὥς τινα, zu Einem hineilen, Ar. Thesm. 1205; τείνειν εἰς πύλας, Eur. Suppl. 720; ἔτεινον ἄνω πρὸς τὸ ὄρος, Xen. An. 4, 3, 21. — c) auf Etwas gerichtet ſein, ſich worauf beziehen, worauf zielen, τείνει εἰς σέ, es geht auf dich, Her. 6, 109; τὰ πρὸς τὴν ἀρετὴν τείνοντα, das auf die Tugend Bezug Habende, Plat. Polit. 308 e; εἰς σὲ τείνει τῶνδε δικαίωσις κακῶν, Eur. Phoen. 438; ὥστε καὶ τοῦτο τοῦ ᾄσματος πρὸς τοῦτο τείνει, ὅτι, Plat. Prot. 345 c, vgl. Conv. 188 d; εἰς σὲ τείνουσιν αὗται αἱ ᾠδαί, Lys. 205 e; ἡ πρὸς τὴν ὄνησιν τείνουσα πρᾶξις, Crat. 419 b; daher auch von Linien, ἀπὸ τῆς ἐκ γωνίας εἰς γωνίαν τεινούσης, Men. 85 b; τὰ μηδαμόσε ἄλλοσε τείνοντα ἢ πρὸς δόξαν καὶ ἔριν, Rep. VI, 499 a; πρὸς σὲ μᾶλλον τείνει τὰ τοῦ ἡγεμόνος ἔργα ἢ πρὸς ἐμέ, Xen. Oec. 7, 39. Aber auch τείνειν πρός τινα od. πρός τι = an Etwas hinanreichen, ähnlich ſein, Plat. Crat. 402 c; ἐγγύς τι τείνειν τοῦ θανάτου, Phaed. 65 a, vgl. Theaet. 169 a. — d) ſich anſpannen, anſtrengen, Sp., wie auch das pass. gebraucht wird, ἀμφ' ἀρεταῖς τέταμαι, Pind. P. 11, 54; λιμὸν ἀμύνων τέτατας, I. 1, 49.

τεῖος, ep. = τεῖως, τέως; αὐτόθι τεῖος wollte Hermann Il. 19, 189 für αὐθι τέως leſen.

τείρος, εος, τό, ep. Form von τέρας, gebr. nur im plur. τείρεα, die Himmelszeichen, Geſtirne, Il. 18, 485; ἐνὶ τείρεσιν αἰθέρος, H. h. 7, 7; sp. D., wie Antp. Th. 15 (IX, 541).

τείρω, impf. ἔτειρον, nur im praes. u. imperf. act. u. pass. gebräuchlich, reiben, ab-, zerreiben, aufreiben, allmälig zerſtören, entkräften, erſchöpfen, quälen; zunächſt von ſchmerzlichen, nachtheiligen Einwirkungen auf den Leib, wie vom Alter, ἀλλά σε γῆρας τείρει, Il. 4, 315, wie γῆρας οὔ σε τείρει Anacr. 32, 15; von Wunden, τείρε γὰρ αὐτὸν ἕλκος, Il. 16, 510, wie ἕλκει τειρόμενον Pind. P. 1, 52; ἠέ τι βέβληαι, βέλος δέ σε τείρει ἀκωκή, Il. 13, 251; vom Kampfe, ἡ μάλα δὴ τείρουσι υἷες Ἀχαιῶν μαρνάμενοι, 6, 255, vgl. 8, 102; οὐρανάων, αἳ νῦν μιν τείρουσι κατὰ φρένας, Il. 15, 61; ἰδρὼς γάρ μιν ἔτειρεν, 5, 796. 21, 51; auch vom heftigen Geſtank, Od. 4, 441; vom Hunger, 4, 369 u. öfter; θυμὸς τείρει δ' ὁμοῦ καμάτῳ τε καὶ ἰδρῷ, Iliad. 17, 745; und eben ſo von dem, was auf die Seele wirkt, ἐμὸς ἐνδοθι θυμὸς ἐτείρετο πένθεϊ λυγρῷ, Il. 22, 242; Od. 2, 71; τειρόμενος, gequält, bedrängt, erſchöpft, 5, 324 u. ſonſt, wie Soph. Phil. 203; Aesch. Suppl. 77; ἐπεί με καὶ κασιγνήτου τύχαι τείρουσ' Ἄτλαντος, Prom. 348; ὀδύνη με τείρει, Eur. Rhes. 749; λύπῃ ἐτειρόμην, 425; τείρεσθαι τὴν ψυχήν, Ar. Lys. 960; sp. D., wie in der Anth. oft.

τειχεσι-βλήτης, ὁ, der die Mauern niederwirft, v. l. ſtatt τειχεσιπλήτης.

τειχεσι-πλήκτης, der die Mauern ſchlägt, der Mauerſtürmer, Sp.

Digitized by Google

τειχεσι-πλήτης, ὁ, der sich als Feind den Mauern nähert, gegen sie aufstürmt, Ares, im voc. *τειχεσιπλῆτα*, Il. 5, 31. 455.

τειχίω, wie *τειχίζω*, Mauern od. Burgen bauen, *τεῖχος τειχέειν*, Her. 9, 7; — mit Mauern umgeben, befestigen, Her. 5, 23. 8, 40. 9, 8.

τειχήεις, *εσσα*, *εν*, = *τειχιόεις*, bei Strab. X, 4, 11 v. l. in einer homerischen Stelle.

τειχήρης, *ες*, in den Mauern eingesperrt, darin belagert; Her. 1, 162; *γίγνεσθαι*, Andoc. 3, 21; *τειχήρεας αὐτοὺς ποιήσας ἐδήου τὴν γῆν*, Thuc. 2, 101, wie 4, 25; vgl. Xen. Hell. 5, 3, 2; *τειχήρεις καταστήσαντες αὐτούς*, Pol. 4, 55, 4; a. Sp.; — mit Mauern versehen, Philostr. imagg. 2, 17.

τειχίζω, (eine Mauer) bauen; im med., *τεῖχος ἐτειχίσσαντο*, sie bau'ten sich eine Mauer, Il. 7, 449, wie Plat. Menex. 245 a u. Xen. Cyr. 6, 1, 19; *τετείχιστο*, es war eine Mauer gebau't, Her. 1, 181; — mit einer Mauer versehen, befestigen, *τετείχισται πύργος*, Pind. I. 4, 44; auch übertr., *ὕμνων θησαυρὸς τετείχισται*, P. 6, 9; *οἱ Ἀθηναῖοι ἐτειχίσθησαν*, Thuc. 1, 93; *χωρίον*, 4, 3 u. öfter; *Μαγνησίαν*, Dem. 1, 22; *φρούριον*, *ἐρύματα*, Xen. Cyr. 3, 1, 10. 2, 1 Hell. 1, 2, 1; *τὴν πόλιν*, Pol. 5, 93, 5; auch *Αἴγυπτον τῷ Νείλῳ τετειχισμένην*, geschützt, Isocr. 11, 12.

τειχικός, von der Mauer, zur Mauer gehörig, Sp.

τειχιόεις, *εσσα*, *εν*, mit Mauern umgeben, geschützt, Beiwort fester Städte, wie Tiryns u. Gortyn, Il. 2, 559. 646.

τειχίον, *τό*, der Form nach dim. von *τεῖχος*, Mauer, des Hofes, eines Hauses, Wand, nicht von der Stadtmauer, nach den VLL. *ἐπὶ οἰκίας*; *μέγα τειχίον αὐλῆς*, Od. 16, 165. 343, was 341 *ἕρκεα* heißt; u. so, für Umhägung, Thuc. 6, 66. 7, 81; Gemäuer des Hauses, Ar. Eccl. 497 Vesp. 1109; Arist. H. A. 5, 17; vgl. noch Plat. Rep. VII, 514 d, *τειχίον ὥσπερ τοῖς θαυματοποιοῖς πρὸ τῶν ἀνθρώπων πρόκειται τὰ παραφράγματα*. — Eigentliches dim. scheint es bei Pallad. 139 (IX, 328) zu sein. — Die Betonung *τείχιον* ist falsch.

τείχισις, ἡ, Erbauung oder Aufführung einer Mauer, eines Befestigungswerkes; Thuc. 7, 6; Xen. Hell. 6, 5, 4; Luc. salt. 41.

τείχισμα, *τό*, die erbau'te, aufgerichtete Mauer, übh. das Befestigungswerk; Eur. Herc. Fur. 1096; Thuc. 4, 8. 115.

τειχισμός, ὁ, = *τείχισις*; Thuc. 5, 82. 6, 44; Pol. 5, 93, 5.

τειχιστής, ὁ, der Mauern bau't, Befestigungswerke aufführt, LXX.

τειχο-δομέω, eine Mauer oder Burg bauen, *τύρσιν* Ep. ad. 204 (Plan. 279).

τειχο-δομία, ἡ, das Erbauen einer Mauer, Plut. Nic. 18.

τειχο-δόμος, eine Mauer od. Burg erbauend, Maneth. 4, 291.

τειχο-κατα-λύτης, ὁ, der Mauern zerstört, Ctes.

τειχο-κρατέω, sich der Mauer od. Burg bemächtigen, Polyaen. 4, 2, 18.

τειχ-ολέτης, ὁ, der die Mauer od. die Burg zerstört.

τειχ-ολέτις, *ιδος*, ἡ, fem. zum Vorigen, Simyl. bei Plut. Rom. 17.

τειχο-μαχέλον, *τό*, = *τειχομάχιον*, Sp.

τειχο-μαχέω, um die Mauern oder um die Burg kämpfen, bes. belagern; Her. 9, 70; Ar. Nubb. 473; Thuc. 1, 102. 7, 79; Xen. Hell. 1, 1, 14; Sp., wie Hdn. 8, 4, 18.

τειχο-μάχης, ὁ, = *τειχομάχος*, Ar. Ach. 570 *τειχομάχας ἀνήρ*.

τειχο-μαχία, ἡ, ion. *τειχομαχίη*, Kampf um die Mauern, bes. Belagerung, Bestürmung der Mauern od. der Burg; Her. 9, 70; Plat. Ion 539 b; Sp., wie Hdn. 8, 5, 5. So hieß das 12. Buch der Ilias.

τειχο-μαχικός, ἡ, όν, zur Belagerung und Erstürmung der Mauern gehörig, geschickt, Schol. Ar. Nubb. 481 u. a. Sp.

τειχο-μάχιον, *τό*, Maschine zur Belagerung und Zerstörung der Mauern.

τειχο-μάχος, um die Mauern kämpfend, Burgen belagernd und bestürmend, s. *τειχομάχης*.

τειχο-μελής, *ές*, durch Gesänge mit Mauern versehend, *κιθάρη*, von der Cither des Amphion, Onest. 7 (IX, 216).

τειχο-ποιέω, ein *τειχοποιός* sein, Argum. Dem. or. de cor. p. 199, 20.

τειχο-ποιΐα, ἡ, das Machen, Bauen, Errichten der Mauern; — das Amt des *τειχοποιός*.

τειχο-ποιός, Mauern machend, Befestigungswerke errichtend, Luc. de salt. 41. — In Athen eine obrigkeitliche Person, der die Aufsicht über die Erhaltung und Ausbesserung der Stadtmauern oblag, Dem. 18, 55 u. öfter, wofür ib. 118 steht *ἐπιμελητὴς τῆς τῶν τειχῶν ἐπισκευῆς*; *ἄρχων τὴν τῶν τειχοποιῶν ἀρχήν* Aesch. 3, 24.

τειχό-πυργος, ὁ, ein Thurm in od. auf der Mauer mit einem Durchgange, E. M. v. *ἁρμάριον*.

τεῖχος, *ους*, *τό* (vgl. *τοῖχος*), die Mauer, bes. Stadtmauer, die zur Befestigung der Stadt dient; Hom. oft; *εἰσελθοῦσα πύλας καὶ τείχεα μακρά*, Il. 4, 34; *τεῖχος ἐλαύνειν*, eine Mauer ziehen, Od. 6, 9, wie Her. 9, 9; *πόλιας καὶ τείχε' ἐπόρθουν*, Il. 4, 308; *αἰπύ*, 6, 327; *τεῖχος ἀναῤῥῆξας*, 7, 461, die Mauer sprengen, daß sie eine Bresche bekommt; *τὸ καθεύδειν ἐᾶν ἐν τῇ γῇ κατακείμενα τὰ τείχη καὶ μὴ ἐπανιστάναι*, Plat. Legg. VI, 778 d; *καθαιρεῖν*, niederreißen, Menex. 244 c, u. öfter; übh. eine zum Schutz errichtete Mauer, Befestigungswerke, Wall u. Graben, wie bei Hom. die Mauern für die Schiffe, *τεῖχος ἐδείμαν, πύργους θ' ὑψηλούς, εἶλαρ νηῶν τε καὶ αὐτῶν*, Il. 7, 436, vgl. 12, 4; Hes.; Pind. I. 3, 38 u. öfter, u. Tragg.; selten von Holz, *ξύλινον*, Her. 7, 142. 8, 51. 9, 65; aber *τείχεϊ ἐν ξυλίνῳ* Pind. P. 3, 38 ist der Scheiterhaufen; Her. 7, 139 nennt auch *τειχέων κιθῶνες* die Mauern, die den hinter ihnen Stehenden zum Brustharnisch dienen. — Uebh. eine mit Mauern und Burgen versehene, befestigte Stadt, gew. im plur., Her. 9, 117 u. öfter, wie Xen. Cyr. 5, 4, 37 Hell. 7, 5, 8; vgl. Poll. 9, 7.

τειχο-σκοπία, ἡ, das Schauen von der Mauer, Schol. Eur. Phoen. 88; so hieß ein Theil des dritten Gesanges der Iliade.

τειχο-φυλακέω, die Mauern, die Burg od. die Befestigungswerke bewachen; D. Hal. 4, 16; Plut. Crass. 27; App. u. a. Sp.

τειχο-φυλακτέω, = Vorigem, Polyaen. 7, 11, 5, von Lob. Phryn. 575 verworfen.

τειχο-φύλαξ, *ακος*, ὁ, der Mauerwächter, der die

Digitized by Google

Wache über die Mauer und die Befestigungswerke hat, Her. 3, 157.

τειχύδριον, τό, dim. von τεῖχος, Xen. Hell. 2, 1, 28, kleines Kastell.

τείχωμα, τό, = τεῖχος, s. L. bei Pol. 4, 63.

τέως, adv., ep. u. ion. statt τέως, w. m. s.

τεκε-κτόνος, zw. L. statt τεκοκτόνος, Orph. Lap. 10, 9; s. Lob. Phryn. 678.

τεκμαίρομαι, dep. med., poet., 1) als Ziel oder Gränze setzen, übh. festsetzen, anordnen; bes. von der Gottheit od. dem Geschicke, verhängen, κακά τινι, Il. 6, 349. 7, 70; πόλεμόν τινι, Hes. O. 231; vom Könige, πομπὴν δ' ἐς τόδ' ἐγὼ τεκμαίρομαι, ich setze die Entsendung fest, Od. 7, 317; δίκην, Hes. O. 241; auferlegen, anbefehlen, ἄλλην δ' ἡμιν ὁδὸν τεκμήρατο Κίρκη, Od. 10, 563; in Bezug auf die Zukunft = verkündigen, voraussagen, τότε τοι τεκμαίρομ' ὄλεθρον, 11, 112. 12, 139; c. inf., bei sich festsetzen, beschließen, H. h. Ap. 285, dem φρονεῖν 287 entsprechend. — Pind. hat so auch das act. τεκμαίρω, zeigen, durch ein Zeichen erkennen lassen, bezeichnen, τεκμαίρει χρῆμ' ἕκαστον Ol. 6, 73, τεκμαίρει συγγενὲς ἰδεῖν N. 6, 8; u. so sagt Aesch. Prom. 608 ἀλλά μοι τορῶς τέκμηρον, ὅτι μ' ἐπαμμένει παθεῖν, verkünde mir; endigen; τεκμήρατε πᾶσαν ἀοιδήν, Arat. 18. — 2) aus gewissen Zeichen erkennen, vermuthen, schließen, bes. für die Zukunft, einen Schluß machen, eine Vorbedeutung ziehen, ἐμπύροις τεκμαιρόμενοι, Pind. Ol. 8, 3, aus dem Brandopfer ein Zeichen entnehmen, schließen, vgl. frg. 151, 5; ἔργῳ νοὺ λόγῳ τεκμαίρομαι, Aesch. Prom. 336; ἀνὴρ ἔννους τὰ καινὰ τοῖς πάλαι τεκμαίρεται, er schließt aus dem Alten auf das Neue, Soph. O. R. 916; εἰ τοῖς πάροιθε χρὴ τεκμαίρεσθαι, Eur. Rhes. 705; ἀφ' αὐτοῦ τὴν νόσον τεκμαίρεται, Ar. Vesp. 76; ἐσθῆτι, aus der Kleidung schließen, an ihr erkennen, Her. 7, 16, 3, τούτοις τεκμαιρόμενος λέγω, 1, 57; Thuc. 1, 1. 4, 123; περὶ τῶν μελλόντων τοῖς γεγενημένοις, aus dem Vergangenen die Zukunft errathen, beurtheilen, Isocr. 6, 59; Antiph. 5, 81; πολὺ δικαιότερόν ἐστι τοῖς ἐξ ἀρχῆς ῥηθεῖσι τεκμαίρεσθαι, Dem. 34, 48; ἐκ τινος, Plat. Rep. II, 368 b; ἀπό τινος εἰς τὰ ἄλλα, Theaet. 206 b; εἴ τι δεῖ τοῖς πρόσθεν ὡμολογημένοις τεκμαίρεσθαι, Etwas folgern, Euthyd. 289 b; ὥστε γε τῷ ποδὶ τεκμήρασθαι, Phaedr. 230 b; τεκμηράμενος ἕδρας πρεπούσας, bezeichnend, Legg. VIII, 849 e; Xen. Cyr. 7, 5, 62; ὀφθαλμοῖς, 4, 3, 21; τεκμήρασθαι ἦν τῷ ψόφῳ, man konnte es aus dem Geräusche schließen, An. 4, 2, 4; τεκμήραιο δ' ἂν τοῦτο καὶ ἀπὸ τῶν ἐν ναυσίν, Xen. Mem. 3, 5, 6; τοῦτο δ' ἂν τις τεκμήραιτο ἐκ τούτου, Pol. 26, 10, 12; auch mit στοχάζεσθαι verbdn, 9, 21, 6. — Auch sich nach einem Zeichen umsehen, oft mit dem Nebenbegriffe des Begehrens, Valck. Eur. Phoen. 186; τεκμαίρομαι εἰ μεπεφίληκε, ungewiß sein, Strat. 19 (XII, 177); τεκμαίρεσθαί τι πρός τι, Etwas auf ein Ziel hinrichten, vgl. D. Per. 100. 135. — Auch = zählen, Ap. Rh. 4, 217, τίς τάδε τεκμήραιτο.

τέκμαρ, τό (vielleicht mit τίκτω, τεκεῖν zusammenhangend, wie im Deutschen, zeugen, zeigen, Zeichen), ep. τέκμωρ, indecl., — 1) Ziel, Gränze; ἕκετο τέκμωρ, er kam ans Ziel, Il. 13, 20; εἴρετο τέκμωρ, er fand das Ziel od. das Ende der Verwirrung, 16, 472; ὀφθ. τέκμωρ εὑρεῖν, ein Ende, einen Ausgang finden, Od. 4, 373. 466; σαφὲς οὐχ ἕπεται τέκμαρ, Pind. N. 11, 44; ἅπαν ἐπὶ ἐλπίδεσσι τέκμαρ ἀνύεται θεός, P. 2, 49; Ἰλίου τέκμωρ, das Ziel, die Zerstörung von Ilios, Il. 7, 30. 9, 48 u. sonst. — 2) alles Festgesetzte, Angeordnete; so sagt Zeus von seinem Nicken mit dem Kopfe τοῦτο γὰρ ἔξ ἐμέθεν μέγιστον τέκμωρ, Il. 1, 526, die kräftigste Gewährleistung seiner Verheißungen; dah. auch die festgezogene Gränze, die feste Bestimmung, Hes.; s. Buttm. Lexil. I p. 126. — 3) ein festes, sicheres Merkmal, Kennzeichen; ἦν δ' οὐδὲν αὐτοῖς οὔτε χείματος τέκμαρ, οὔτ' ἦρος, Aesch. Prom. 452; τί γὰρ τὸ πιστὸν ἐστι τῶνδέ σοι τέκμαρ, Ag. 263; neben ξύμβολον, 306, u. öfter; Eur. Hec. 1273; bes. aus dem man die Zukunft erschließen kann, Vorzeichen, H. h. 32, 13; u. weil man dazu die Gestirne benutzte, die Himmelszeichen selbst, wie τέρας, τέρεα, Arat. u. Ap. Rh. — Vgl. übrigens Buttm. Lexil. I p. 126 ff.

τέκμαρσις, ἡ, das Muthmaßen, Schließen aus Kennzeichen, Thuc. 2, 87.

τεκμαρτός, woraus man Zeichen entnehmen, vermuthen, schließen oder urtheilen kann, οὐδὲν ἰδόντι τεκμαρτόν Cratin. bei Hephaest. p. 6.

τεκμήριον, τό, Zeichen, Kennzeichen, Merkmal; ἢ γὰρ τεκμηρίοισιν ἐξ οἰμωγμάτων μαντευσόμεσθα, Aesch. Ag. 1339; θανόντος πίστ' ἔχων τεκμήρια, Soph. El. 264, vgl. 842. 1098; τρόπων τεκμήριον, Eur. Ion 237; μέγα τί σοι τεκμήριον ἐρῶ, Plat. Gorg. 456 b, u. öfter; περὶ τῶν μελλόντων, Andoc. 3, 2. — Bes. der aus sichern Kennzeichen entnommene Schluß, Ggstz von σημεῖον, s. Arist. rhet. 1, 2 u. anal. prior. 2, 27; τάφανῆ τεκμηρίοισιν εἰκότως ἁλίσκεται, Eur. frg.; u. bes. Beweis, τεκμήριον τοῦτ' αὐτὸ σοὺς μύθους ἐμοὶν, Aesch. Prom. 882; καὶ μαρτύρια, Eum. 463, u. öfter; ὡς οὐκ ἐνόμιζεν θεοὺς ποίῳ ποτ' ἐχρήσαντο τεκμηρίῳ, Xen. Mem. 1, 1, 2; am häufigsten τεκμήριον δέ, od. τεκμήριον δὲ μέγιστον, Dem. 29, 7, so daß der Beweis selbst in einem neuen Satze mit γάρ angeknüpft wird, und wir übersetzen „zum Beweise dient, daß", s. Wolf zu Dem. Lpt. p. 225; vgl. Plat. Conv. 178 b Prot. 359 b, u. öfter; bes. bei Arist. häufig. Vollständiger sagt Xen. An. 1, 9, 29 τεκμήριον δὲ τούτου καὶ τόδε· παρὰ μὲν Κύρου, wie Plat. Gorg. 487 d u. öfter; vgl. Thuc. 2, 50 Xen. Cyn. 5, 31.

τεκμηριόω, einen Beweis geben, beweisen, Thuc. 1, 9. 3, 104; u. med. aus Zeichen abnehmen, schließen, Sp., wie Philo.

τεκμηρι-ώδης, ες, beweisartig, Zeichen od. Beweise habend, gebend, Arist. rhet. 2, 25 u. Sp.

τεκμηρίωσις, ἡ, Beweis, Arrian. An. 4, 7, 8.

τέκμωρ, τό, indecl., ep. = τέκμαρ, w. m. s.

τεκνίδιον, τό, dim. von τέκνον, Ar. Lys. 889.

τεκνίον, τό, dim. von τέκνον, Kindlein, Anth. ept.

τεκνο-γονέω, Kinder zeugen, Philp. 26 (IX, 22).

τεκνο-γονία, ἡ, Kindererzeugung, Sp., wie N. T.

τεκνό-γονος, Kinder zeugend, gebärend, von Frauen, Aesch. Spt. 911.

τεκνο-βαίτης, ὁ, der seine Kinder verzehrt, Or. bei Paus. 8, 42, 6.

τεκνόεις, s. unter τεκνοῦς.

τεκνο-κτονέω, Kinder tödten, Sp., wie Clem. Al.

τεκνο-κτονία, ἡ, Kindermord, Plut. u. a. Sp.

Digitized by Google

τεκνο-κτόνος, Kinder tödtend, Kindermörder, *μῖσος* Eur. Herc. Fur. 1155.

τεκν-ολέτειρα, *ἡ* (fem. von *τεκνολετήρ*), *ἀηδών*, die ihre Kinder, Jungen getödtet, verloren hat, Soph. El. 107.

τέκνον, *τό* (*τίκτω*, *τεκεῖν*), das Erzeugte, Geborene, das Kind, Sohn u. Tochter; Hom. hat im sing. nur den vocat., wie Hes., Pind., Tragg.; häufig in der Anrede auch Aelterer an Jüngere übh.; der plur., die Kinder, Hom. u. Tragg., wie in Prosa häufig; *ἠμέτεραί τ' ἄλοχοί τε καὶ νήπια τέκνα*, Il. 2, 136, u. öfter; wie in *φίλε τέκνον*, Il. 22, 84 Od. 2, 363 u. sonst, wird häufig das Relativ-Pronomen od. ein partic. im masc. u. fem. nach dem eigentlichen Geschlechte des jedesmal erwähnten Kindes hinzugefügt; Eur. Suppl. 12 ff. Andr. 571 Troad. 758. — Auch von Thieren, das Junge; Il. 2, 311. 11, 113. 19, 400 Od. 16, 217; Her. 3, 109 ff.; der Taube, Aesch. Spt. 273, der auch die Blumen *παμφόρου γαίας τέκνα* nennt, Pers. 610; Eur. nennt die Vögel *αἰθέρος τέκνα*, El. 897; Junge des Schweines, Xen. Cyr. 4, 1, 17, der Hasen, Cyn. 5, 24; Arist. H. A. 6, 18 u. sonst.

τεκνο-ποιέω, Kinder machen, gebären, med. erzeugen, Xen. Lac. 1, 7 Mem. 2, 2, 5.

τεκνο-ποίησις, *ἡ*, = *τεκνοποιΐα*, s. Lob. Phryn. 513.

τεκνο-ποιητικός, *ἡ*, *όν*, zum Kinderzeugen od. -gebären gehörig, geschickt, Arist. polit. 1, 3 u. Sp.

τεκνο-ποιΐα, *ἡ*, das Kindermachen, Gebären, Jungen; Xen. Mem. 1, 4, 7, öfter; Arist. eth. 8, 12.

τεκνό-ποινος, Kinder rächend, *μῆνις*, Aesch. Ag. 150.

τεκνο-ποιός, Kinder machend, sowohl gebärend, *γυνή*, Her. 1, 59, als zeugend, *πόσις*, Eur. Troad. 853; dah. *τὰ τεκνοποιὰ ἀφροδίσια*, Xen. Hier. 1, 29, mit Frauen, im Ggsz der *παιδικά*. — Uebh. fähig zu gebären, fruchtbar, Her. 5, 40.

τεκνοβ-ρώστης, Kinder vertilgend, tödtend, Lycophr. 38.

τεκνο-σπορία, *ἡ*, Kindererzeugung, Agath. 94 (VII, 568).

τεκνο-σπόρος, Kinder säend, erzeugend, Maneth. 4, 597.

τεκνοσ-σόος, Kinder rettend, erhaltend, Nonn. D. 3, 322.

τεκνο-σφαγία, *ἡ*, Kindermord, Sp.

τεκνο-τροφέω, Kinder ernähren, erziehen; Arist. H. A. 9, 40; N. T.

τεκνο-τροφία, *ἡ*, das Ernähren od. Erziehen der Kinder, Arist. H. A. 6, 4 u. Sp., wie Plut.

τεκνο-τρόφος, Kinder ernährend, erziehend, Sp. — Mit verändertem Accent **τεκνότροφος**, von Kindern ernährt, erzogen (?).

τεκνοῦς, *οὖσα*, *οὖν*, statt *τεκνόεις*, *εσσα*, *εν*, Kinder habend, Soph. Trach. 308.

τεκνο-φαγία, *ἡ*, das Kinderfressen; Luc. de salt. 80; Tzetz. ad Lycophr. 1196.

τεκνο-φάγος, Kinder fressend, Sp.

τεκνο-φθορέω, Kinder verderben, tödten (?).

τεκνο-φθορία, *ἡ*, das Verderben od. Tödten der Kinder, Sp.

τεκνο-φθόρος, Kinder verderbend, tödtend (?).

τεκνόφι, poet. gen. von *τέκνον*, statt *τέκνου*.

τεκνο-φονέω, Kinder morden; Leon. Al. 31 (IX, 345); Philp. 53 (Plan. 141).

τεκνο-φόνος, Kinder mordend, Sp.

τεκνόω, 1) mit Kindern versehen, *πόλιν παισίν*, Eur. Herc. Fur. 7; pass. mit Kindern versehen werden, Kinder bekommen, Porf. Eur. Phoen. 882; *ὡς ἐκ Ποσειδῶνος τεκνωθείη*, Plut. Thes. 3. — 2) Kinder hervorbringen, zeugen, gebären; Hes. frg. 43, 6; *ἐτέκνωθεν κράτιστοι*, Pind. I. 1, 17; vom Manne gew. im act., *πτανός σε ἐτέκνωσε πατήρ*, Eur. Hel. 1160; von der Frau im med.; Eur. Med. 574 braucht auch das med. vom Manne; vgl. Plut. Agis 11; Soph. sagt vom Oedipus *γάμον τεκνοῦντα καὶ τεκνούμενον*, O. R. 1215; auch *πάτρα με τεκνοῖ*, Jac. A. P. p. 237; übertr., *μὴ καὶ τεκνωθῇ δυςφορώτερος γόος*, Aesch. Spt. 639; vgl. auch Ag. 754 *γέρων λόγος τέτυκται, μέγαν τελεσθέντα φωτὸς ὄλβον τεκνοῦσθαι*; Soph. *νόμοι οὐρανίαν δ' αἰθέρα τεκνωθέντες*, O. R. 867; *μυρίας ὁ μυρίος χρόνος τεκνοῦται νύκτας ἡμέρας τε*, O. C. 624; — *τεκνοῦσα* ist Soph. Trach. 308 f. L. für *τεκνοῦσσα*, s. **τεκνοῦς**. — 3) an Kindesstatt annehmen, adoptiren, D. Sic. 4, 67 u. a. Sp.

τέκνωμα, *τό*, das Erzeugte, Geborene, das Kind, übertr., *τέκνωμα τοῦ πόνου κλέος*, Aesch. frg. 301.

τέκνωσις, *ἡ*, das Kindererzeugen, Gebären, *τέκνωσιν ποιεῖσθαι*, = *τεκνοῦν*, Thuc. 2, 44. — Auch das an Kindesstatt Annehmen, Adoptiren, D. Sic. 4, 39.

τεκο-κτόνος, = *τεκνοκτόνος*, richtigere Lesart als *τεκτοκτόνος*, Orph. Lith. 10, 9.

τέκος, *εος*, *τό* (*τίκτω*, *τεκεῖν*), poet. statt *τέκνον*, das Erzeugte, Geborene, das Kind; Hom. u. Hes., wie *τέκνον*, auch als freundliche Anrede Aelterer an Jüngere; *Ἀλκμήνας τέκος* Pind. I. 5, 30, u. folgde Dichter. — Wie *τέκνον* auch von Thieren, das Junge, Il. 8, 248. 12, 222. 16, 265. 17, 133; übertr., *δυσσεβίας μὲν ἴβρις τέκος* Aesch. Eum. 506.

τέκταινα, *ἡ*, fem. zu *τέκτων*, Gramm.

τεκταίνομαι, dep. med., eigtl. als Zimmermann arbeiten; gew. tranf., aus Holz oder andern Stoffen zimmern, bauen, verfertigen; *νῆάς τινι*, Il. 5, 62; *χέλυν*, H. h. Merc. 25; *ναῦς*, Ar. Lys. 674; *ἄγαλμα*, Plat. Phaedr. 232 d; *μηδεὶς χαλκεύων ἅμα τεκταινέσθω*, Legg. VIII, 846 e; *καὶ πλάττειν*, X, 889 a. — Uebertr., bes. Etwas listig anstellen, Ränke schmieden, listige Anschläge machen; *μῆτιν ἀμύμονα τεκτήναιτο*, Il. 10, 19; *ἐτεκτήνατο παιᾶνα*, Ath. XV c. 52 (646 d); Soph. frg. 746; *σιγῇ ἐτεκτήναντ' ἀποφθεγκτόν με*, Eur. I. T. 951; *τὸν τῆς ξυνουσίας ἔρωτα ἐτεκτήναντο θεοί*, Plat. Tim. 91 a; *στάσιν*, Plut. Sull. 7. — Später auch act., Ap. Rh. 2, 879. 3, 592 u. in späterer Prosa, obwohl sich das pass. schon früher findet, wie Dem. 34, 48 den *τοῖς ἐξ ἀρχῆς ῥηθεῖσι* gegenübergestellt *τοῖς ὕστερον τεκταινομένοις*.

τεκτόν-αρχος, = *ἀρχιτέκτων*, Soph. frg. 170, *τεκτόναρχος Μοῦσα*, bei Poll. 7, 117.

τεκτονεία, *ἡ*, Zimmerarbeit, Theophr.

τεκτονεῖον, *τό*, die Werkstätte eines *τέκτων*, Aesch. 1, 124.

τεκτονεύω, wie *τεκταίνομαι*, ein Zimmermann sein, Artemid. 1, 51.

τεκτονία, *ἡ*, = *τεκτονεία*, Anth.

τεκτονικός, zum Zimmermann od. Baumeister gehörig, im Bauen geschickt; *ὁ τεκτ.*, der Zimmermann od. Baumeister, Plat. Rep. IV, 443 c u. öfter; *ἡ τεκτονική*, sc. *τέχνη*, Baukunst, Euthyd. 281 a; neben *χαλκεία*, Prot. 324 e; bes. Kunst der Holz-

Digitized by Google

bearbeitung im Ggſtz der Metallverarbeitung, *χαλκευτική*, D. L. 3, 100, wie auch Xen. *τὸν τεκτονικὸν ἢ χαλκευτικὸν* neben einander ſtellt, Mem. 1, 1, 7, vgl. Oec. 12, 3.

τεκτονό-χειρ, *χειρος*, *ὁ*, *ἡ*, mit Zimmermanns- od. Baumeiſterhand, übh. = *τέκτων*, Orph. frg. 8, 44.

τεκτοσύνη, *ἡ*, die Kunſt des Zimmermanns, die Baukunſt, auch die Arbeit ſelbſt, der Bau; Hom. im plur., *ἀνὴρ εὖ εἰδὼς τεκτοσυνάων*, Od. 5, 250; Eur. Andr. 1015; *ἐπέων*, Nicarch. 38 (VII, 159).

τεκτόσυνος, poet. ſtatt *τεκτονικός* (?).

τέκτων, *ονος*, *ὁ*, jeder in Holz arbeitende Handwerker, beſ. der Zimmermann, der Schiffszimmermann, der Baumeiſter; *τέκτονες ἄνδρες, οἳ οἱ ἐποίησαν θάλαμον καὶ δῶμα καὶ αὐλήν*, Il. 6, 315, vgl. 15, 411 u. 5, 59 ff.; *πίτυν οὔρεσι τέκτονες ἄνδρες ἐξέταμον πελέκεσσι, νηῒον εἶναι*, 13, 390; *οὐδ' ἄνδρες νηῶν ἐνι τέκτονες*, Od. 9, 126; *τέκτονα δούρων*, 17, 384, wo er zu den *δημιοεργοῖς* gerechnet wird (ſ. dieſes Wort); Hes. O. 25 u. ſonſt; vgl. Plat. Rep. X, 597 d, wo er *δημιουργὸς κλίνης* heißt; Thuc. 6, 44 u. öfter; vgl. Xen. Mem. 1, 2, 37. 4, 4, 5. Uebh. jeder Arbeiter, der Etwas verfertigt, *κεραξόος*, Il. 4, 110, ein Hornarbeiter; auch von Metallarbeitern, Schmieden, H. h. Ven. 12; *χαλκεύς*, Plat. Prot. 319 d; *χερσὶ τεκτόνων θαίδαλα*, Pind. P. 5, 34. — Auch übertr. von Dichtern, *τέκτονες σοφοὶ ἐπέων*, Pind. P. 3, 113, wie *κώμων*, N. 3, 4; *τέκτονα νωδυνίαν ἄμερον*, P. 3, 6, von Asklepios, dem Stiller der Schmerzen, der Schmerzloſigkeit hervorbringt; *ὕμνων*, Ar. Equ. 528; Paul. Sil. 52 (VI, 66) vrbdt *τέκτονα δονάκων χαλκόν*; — poet. auch der Erzeuger, Aesch. *γένους*, Suppl. 589; u. übertr., *θυσία νεικέων τέκτων*, Ag. 148, vgl. 1379; beſ. im ſchlimmen Sinne, der Ränkeſchmied.

ΤΕΚΩ, Stammform von *τίκτω*, aor. *ἔτεκον*, *τεκεῖν*.

τελαμών, *ῶνος*, *ὁ* (*τλῆναι*, *ταλάσαι*), ein breiter, lederner Tragriemen, Wehrgehenk, ſowohl den Schild als das Schwert daran zu tragen; *ἀσπίδος*, Il. 2, 388. 5, 796 u. ſonſt; *ἀργύρεος*, 18, 480; *φαεινός*, 12, 401; auch von Gold, Od. 11, 610; *ξίφος σὺν κολεῷ τε φέρων καὶ ἐϋτμήτῳ τελαμῶνι*, Il. 7, 304; *μαχαίρας εἶχον χρυσείας ἐξ ἀργυρέων τελαμώνων*, 18, 598; vgl. beſ. 14, 404, wo es von Aias heißt *δύω τελαμῶνε περὶ στήθεσσι τετάσθην, ἥτοι ὁ μὲν σάκεος, ὁ δὲ φασγάνου*. — Eine linnene Binde, Wunden zu verbinden, Verband, *θησάμενος τελαμῶνι παρὰ σφυρόν*, Il. 17, 290; Her. 7, 180; Eur. Troad. 1232 Phoen. 1663. — Auch Leinwandſtreifen, um Todte, die einbalſamirt werden ſollen, einzuwickeln, Her. 2, 86; Ep. ad. 96 (XI, 125); ein abgeriſſener Streifen vom Kleide, D. Hal. 2, 68; übh. Binde, Band, vgl. S. Emp. pyrrh. 3, 228. — In der Baukunſt Tragbalken, Träger, beſ. eine männliche, Gebälk tragende Bildſäule, ſonſt *ἄτλαντες*.

τελαμωνίζω, umgürten, umbinden, beſ. eine Wunde verbinden, Ath. VI, 248 f, *τελαμωνισθεὶς τὸν αὐτὸν ὀφθαλμόν*.

τελαμώνιος, von der Binde, dazu gehörig, VLL.

τελ-άρχης, *ὁ*, der Anführer einer beſtimmten Anzahl von Kriegern, ſ. *τελεάρχης*.

τελ-αρχία, *ἡ*, das Amt, die Würde eines *τελάρχης*, ſ. *τελεαρχία*.

τίλβω, *τέλβομαι*, = *ἀτέμβω*, Hesych.

τελε-αρχία, *ἡ*, das Amt od. Geſchäft eines *τελέαρχος*, Plut. reip. ger. praec. 15; E. M. Vgl. das Folgende.

τελέ-αρχος, *ὁ*, eine polizeiliche Obrigkeit in Theben, Plut. reip. ger. praec. 15, wo Winkelmann *τέλμαρχος* conj.

τελείς, *εντος*, ſ. *τελήεις*.

τελέθω (*τέλλω*, *τέλος*), werden, entſtehen, geworden ſein, und vollendet daſein; *νὺξ τελέθει*, es iſt tiefe Nacht geworden, Il. 7, 282. 293, vgl. *οἳ τὸ πάρος περ ζαχρηεῖς τελέθουσι*, 12, 347. 359; Od. 17, 486; Hes. O. 183. 508; an *θάλλω* erinnernd, vollkommen ſein u. blühen, *ἄνδρες ἀριπρεπέες τελέθουσι*, Il. 9, 441, vgl. 21, 465 Od. 19, 328; *ἀμείνων τελέθει*, er iſt tüchtiger, 7, 52; *τελέθεσκε*, H. h. Cer. 241; im Orak. bei Her. 7, 141; oft bei Pind., *ἄδολος τελέθει* Ol. 7, 53, *τελέθει ἀλαθὴς οἶμος* P. 2, 95, *ἐκ πόνων τελέθει αἰῶν ἄμερα* N. 9, 44, *αἳ δύο ἁμπλακίαι φερέπονοι τελέθοντι* P. 2, 30; *ἐν δ' ἄϊστοις τελέθοντος οὔτις ἀλκά*, Aesch. Ag. 454, u. öfter; Eur. Med. 1096; sp. D., wie Nossis 4 (IX, 332), Antp. Th. 26 (VII, 531).

τελεο-γονέομαι, = *τελεογονέομαι* (?).

τελειο-γονία, *ἡ*, = *τελεογονία*; Arist. gen. an. 2, 8 g. E.; Philo.

τελειο-γόνος, = *τελεογόνος*.

τελειο-καρπέω, = *τελεοκαρπέω*, zw.

τελειο-ποιέω, vollkommen machen, K. S.

τελειο-ποιός, vollkommen machend, Sp.

τέλειος, att. gew. 2 Endgn, ion. *τέλεος* (ſ. unten), — 1) was ſein Ziel od. Ende erreicht hat; dah. — a) vollſtändig, vollkommen, woran Nichts fehlt, unverſehrt u. tadellos, z. B. von Opferthieren, welche ohne allen Makel ſein müſſen, Il. 1, 66. 24, 34; *ἱερὰ τέλεια*, vollſtändige od. vollzählige Opfer, od. Opfer von vollſtändig ausgewachſenen Thieren (ſ. b), Andoc. 1, 97 im Geſetz; vgl. Dem. 59, 60; Hom. nennt den Adler *τελειότατον πετεηνῶν*, Il. 8, 247. 24, 315, den vollkommenſten unter den Vögeln, alſo den vornehmſten od. edelſten; *τέλειον ἐσλόν*, Pind. P. 9, 89; *ἀνήρ*, Plat. Legg. I, 643 d, u. öfter; *τέλειος ἀνὴρ εἰς τὸν πραγματικὸν τρόπον*, Pol. 4, 8, 1. — b) vollkommen ausgewachſen; von Menſchen, Plat. Legg. XI, 929 c; Xen. Cyr. 1, 2, 4 u. öfter (von 25 bis 50 Jahren); von Thieren, Plat. Legg. VIII, 834 c, wie auch Einige *ἱερὰ τέλεια* u. *αἶγες τέλειαι* in der Il. erklären; dah. reif, männlich, im Ggſtz von *παιδίον νήπιον*, Pol. 5, 29, 2; ſo auch *ἅρμα τ.*, im Ggſtz von *πωλικόν*, mit ausgewachſenen Pferden, Luc. Tim. 50; beſtimmt, *ψῆφος*, Soph. Ant. 628, Schol. *τὴν ἤδη τετελεσμένην*, feſte, letzte Entſcheidung. — c) übh. geendigt, vollbracht, *εἰ κραντὸν πρᾶγμα τέλειον*, Aesch. Suppl. 86; von Gebeten, Wünſchen, Hoffnungen, erhört, in Erfüllung gegangen, auch von Vorzeichen u. Vorbedeutungen, *ἀραί* Sp. 748, einzeln bei Sp. — 2) akt., vollbringend, vollendend, erhörend; *θεοί*, die Götter, welche die an ſie gerichteten Gebete erhören u. allen Dingen Vollendung und Gedeihen geben, Aesch. Ag. 982; *Ζεύς*, Pind. Ol. 13, 115 P. 1, 67, wie Aesch. Eum. 28 Ag. 947; ſo beſ. *Ἥρα τελεία*, die Hera als Eheſtifterinn, luno pronuba; *τελεία μάτηρ*, Pind. N. 10, 18; Aesch. Eum. 205; Ar. Th. 973; vgl. Crinag. 13

Digitized by Google

(VI, 244); *μὰ τὴν τέλειον τῆς ἐμῆς παιδὸς δίκην*, Aesch. Ag. 1437. — In der Arithmetik hießen diejenigen Zahlen *τέλειοι*, welche der Summe aller ihrer Maaße oder Faktoren gleich sind, 6 = 3 + 2 + 1, 28 = 14 + 7 + 4 + 2 + 1, 496 = 248 + 124 + 62 + 31 + 16 + 8 + 4 + 2 + 1, 8128 u. s. f., Nicom. arithm. Vgl. auch Plat. Rep. VIII, 546 b.

τελειο-στιγμή, ἡ, statt *τελεία στιγμή*, ein ganzer Punkt, das Interpunktionszeichen, wodurch der Sinn als ganz vollendet bezeichnet wird, gw.

τελειότης, ητος, ἡ, Vollendung, Vollständigkeit, Vollkommenheit; Plat. defin. 412 b u. Sp., wie LXX.; S. Emp. pyrrh. 1, 72.

τελειο-τοκέω, ein vollkommenes oder zeitiges Kind gebären, Arist. gen. an. 4, 6.

τελειο-τοκία, ἡ, Geburt eines vollkommnen od. zeitigen Kindes, Arist. (?).

τελειο-τόκος, ein vollendetes, vollkommenes, zeitiges od. reifes Kind gebärend (?).

τελει-ουργέω, vollenden, Theophr. u. a. Sp.

τελειόω, ion. *τελεόω* (w. m. vgl.), vollenden, vollkommen machen; Soph. O. C. 1091 Trach. 1247; *ἐν ᾗ ἡλικίᾳ ἡ ψυχὴ τελειοῦσθαι ἄρχεται*, Plat. Rep. VI, 498 b (s. *τελεόω*); Arist. Nic. 10, 4, 1 *τελειώσει τὸ εἶδος*; Sp., wie Pol. 8, 36, 2.

τελείω, ep. statt *τελέω*, w. m. s.

τελείωμα, *τό*, = *τελείωσις*, LXX.

τελείωσις, ἡ, das Vollenden; Arist. an. pr. 1, 6; das Vollbringen, auch das Reifen, Sp.

τελειωτής, ό, der Vollender, Vollbringer, Beendiger, Sp.

τελειωτικός, vollendend, beendigend, Sp.

τελενίκλεω hat Cratin. von dem Namen eines sonst unbekannten armen Mannes gebildet, leer machen, VLL.

τελενίκιος *ἠχώ*, ein leerer Widerhall, von *τελένικος* (s. das Vorige), VLL.

τελεο-γονέομαι, pass., ganz vollendet u. zur Geburt reif werden, vollkommen geboren werden, Theophr.

τελεο-γονία, ἡ, das Erzeugen oder Gebären vollkommner Früchte od. Jungen, Sp.

τελεο-γόνος, vollkommene, reife Früchte od. Junge zeugend, gebärend; Arist. gen. an. 4, 4, Bekk. *τελειογόνον*; — **τελεόγονος**, vollkommen reif zur Geburt, zeitig, Arist. H. A. 7, 4.

τελεο-δρομέω, den Lauf vollenden, Iambl.

τελεο-δρόμος, den Lauf vollendend, Asclpds. 30 (XII, 203).

τελεο-καρπέω, die Frucht zur Vollendung oder zur Reife bringen, reife Früchte haben, tragen, Theophr.

τελεό-καρπος, die Frucht vollendend, zur Reife, reife Frucht bringend.

τελεό-μηνος, mit vollen, vollendeten Monden; *ἄροτος*, das durch die wiederkehrende Pflügezeit bezeichnete Jahr, Soph. Tr. 824; — *τέκνον*, ein vollkommen reifes, ausgetragenes Kind, das seine volle Zahl von Monaten hat, Arist. H. A. 7, 4.

τέλεος, ion. = *τέλειος* (w. m. vgl.), aber auch bei Att. nicht selten, wie Aesch. Eum. 371 Spt. 74, — 1) vollkommen; — a) unversehrt, makellos, von Opferthieren, Her. 1, 183. — b) vollkommen ausgewachsen, vollständig reif, vom Manne, Aesch. Ag. 1485; auch übertr., *τέλεος σοφιστής*, Plat. Crat. 403 e; *τελέους πρὸς ἀρετὴν ἢ καὶ πρὸς κακίαν γεγονέναι*, Legg. III, 678 b, u. oft. — c) in Erfüllung gegangen, vollbracht, von Gebeten, Wünschen, Vorbedeutungen; Her. 1, 121, der übh. nur einmal die att. Form *τέλειος* hat, 9, 110; *ξυνευχόμεθα τέλεα μὲν πόλει τάδ' εὔγματα γενέσθαι*, Ar. Th. 352; Plat. Legg. XI, 931 b. — Bei Soph. Tr. 994 dem *πρότερα* entgegengesetzt, die letztern. — 2) att., vollendend, entscheidend, *τελέων τελειότατον κράτος, Ζεύ*, Aesch. Suppl. 520. — Adv. s. unten besonders.

τελεόω, ion. = *τελειόω*, doch auch bei Att., vollenden, beendigen; Her. 1, 120. 160; *τελεωθέν*, Soph. El. 1502. — Auch einweihen wozu, zu einer Würde ernennen; Her. 3, 86; *τελεώσαντες τὰς σπονδάς*, Thuc. 6, 32; *ἐπειδὰν τελεωθῶσιν*, Plat. Rep. II, 377 b; Conv. 192 a; Sp.

τελεσιάζω, = *τελέω*, erst Sp.; B. A. 306; E. M.

τελεσιάς, *άδος*, ἡ, ein Soldatentanz, nach dem Erfinder *Τελέσιος* benannt, Ath. XIV, 630 a.

τελεσί-δρομος, = *τελεόδρομος*, übh. vollkommen, Stob. ecl. 1 p. 274.

τελεσ-ίερος, das Opfer oder den heiligen Dienst vollendend, *Παιάν* Hesych.

τελεσι-καρπέω, = *τελεοκαρπέω*, Sp.

τελεσί-καρπος, = *τελεόκαρπος*, Strab.

τελεσί-νοος, ξσγση *τελεσίνους*, = *τελεσίφρων*, s. das poet. *τελεσσίνοος*.

τελέσιος, vollendend, beendigend, *ἡμέρα*, der letzte Tag, Hesych.

τελεσι-ουργέω, ein Werk vollenden, vollbringen, Sp., wie Pol. 5, 4, 10; vollkommen oder reif machen, Arist. H. A. 6, 10; Plut. u. D. Sic.

τελεσι-ούργημα, *τό*, die vollendete Arbeit. — Auch der Zweck der Arbeit, Pol. 3, 4, 12.

τελεσι-ουργία, ἡ, Vollendung od. Vollbringung des Werkes, Sp.

τελεσι-ουργικός, ἡ, *όν*, vollendend, wurde früher Plat. Phaedr. 270 a gelesen, wo jetzt *τελεσιουργός* aufgenommen ist.

τελεσι-ουργός, das Werk od. die Arbeit vollendend, zu Stande bringend, wirksam, thätig; Plat. Phaedr. 270 a; Pol. 2, 40, 2 u. Sp.

τέλεσις, *εως*, ἡ, die Vollendung (?).

τελεσι-φάντης, ό, = *ἱεροφάντης*, *ὀργιοφάντης*, Hesych.

τελεσί-φρων, *ονος*, ὁ, ἡ, seinen Sinn, Vorsatz vollendend, ausführend, *τελεσσίφρων μῆνις*, Aesch. Ag. 700.

τελίσκω, s. L. für *τελίσκω*.

τέλεσμα (wie *τέλος*), *τό*, Zoll, Steuer, Abgabe, Aufwand, Luc. Saturn. 35 u. a. Sp.

τελεσμός, ό, Vollendung, Beendigung, Sp.

τελεσσί-γαμος, poet. = *τελεσίγαμος*, die Hochzeit vollendend od. einweihend, Nonn. D. 8, 83.

τελεσσί-γονος, poet. = *τελεσίγονος*, die Frucht od. die Geburt vollbringend, zeitigend, *θέαινα* Nonn. D. 8, 179.

τελεσσι-δότειρα, ἡ, poet. statt *τελεσιδώτειρα*, = *τέλος δοῦσα*, Geberinn der Vollendung, der Reife, *Μοῖρα* Eur. Heracl. 899.

τελεσσί-νοος, poet. = *τελεσίνοος*, Orph. Arg. 1308.

τελεστήριον, *τό*, der Ort der Einweihung, Plut. Themist. 1 Pericl. 13; — *τὰ τελεστήρια*, sc. *ἱερά*, Dankopfer für glückliche Vollendung, Xen. Cyr. 8, 7, 3.

τελεστής, ό, der vollendet, einweiht, Sp. — In Inscr. 11 = *τὰ τέλη ἔχων*.

τελεστικός, vollendend, vollbringend, Arist. physiogn. 6; — einweihend, die Einweihung betreffend, *σοφία*, die Weisheit der Mysterien, Plut. Sol. 12; *καὶ μαντικὸς βίος*, Plat. Phaedr. 248 d.

Digitized by Google

τελεστός, adj. verb. von *τελέω*, vollendet, eingeweiht, Sp.

τελέστωρ, *ορος*, *ὁ*, poet. = *τελεστής*, so heißt Apollo Hymn. (IX, 525, 20).

τελες-φορέω, 1) bis zu Ende austragen, von Schwangern; übh. zur Reife, Vollendung bringen, Sp. — 2) Abgaben bezahlen, Xen. Vect. 3, 5; dah. auch eintragen, nützen, Sp.

τελες-φόρημα, *τό*, = Folgdm, Sp., s. Lob. Phryn. 673.

τελες-φόρησις, *ἡ*, das Bringen od. Tragen vollkommner, reifer Früchte, Sp.

τελες-φορία, *ἡ*, 1) das Bringen oder Tragen vollkommner, reifer Früchte. — 2) Zoll, Abgabe, B. A. 309. — 3) Weihe, Einweihung, Opfer; Callim. Cer. 129; Ap. Rh. 1, 917.

τελες-φόρος, 1) zum Ziel, zum Ende bringend, endigend, vollendend; Hom. *τελεσφόρον εἰς ἐνιαυτόν*, Il. 19, 32 Od. 4, 86 u. sonst, wie Hes., wobei zunächst an den in der Natur sich zeigenden Kreislauf des Jahres zu denken ist, nach dessen Ablauf Alles von Neuem beginnt; Andere erklären „zu Ende gebracht"; *δένδρα τελεσφόρα* sind Bäume, welche ihre Früchte bis zur vollen Reife austragen, Plut. de educ. lib. 4 M.; *Μοῖρα*, Aesch. Prom. 509, die Entscheidung, Vollendung gebende, wie *Δίκη*, Soph. Ai. 1369. — Auch pass. zu Ende gebracht, vollendet, *οἶκος*, vollständig eingerichtet, Hesych. — 2) Ertrag bringend, einträglich, Sp. — 3) die Herrschaft führend (vgl. *τέλος*), *ἐξελθέτω τις δωμάτων τελεσφόρος*, Aesch. Ch. 652. — 4) zutreffend, eintreffend, in Erfüllung gehend; *τελεσφόρους εὐχὰς ἐπαγγέλλουσα*, Aesch. Ch. 210; *εὔχομαι τοὔνειρον εἶναι τοῦτ' ἐμοὶ τελεσφόρον*, 534; vgl. *πατρὸς δὴ νῦν ἀραὶ τελεσφόροι*, Spt. 637; *φάσματα δὸς τελεσφόρα*, Soph. El. 636, laß sie in Erfüllung gehen, wie man auch O. C. 1486 fassen kann: *ἀνθ' ὧν ἔπασχον εὖ τελεσφόρον χάριν δοῦναί σφιν*, der sich bethätigende, in Erfüllung gehende Dank; *χρησμός*, Eur. Phoen. 644; *ἀραί*, 69. — S. noch Lob. Phryn. 672.

τελετ-αρχέω, ein *τελετάρχης* sein, Nicet.

τελετ-άρχης, *ὁ*, Urheber der Weihe, Orph.

τελετ-αρχία, *ἡ*, Amt od. Geschäft des *τελετάρχης*. — Bei K. S. die Dreieinigkeit.

τελετή, *ἡ*, wie *τέλος*, 1) Vollendung, Ende. Bes. — 2) Weihe, bes. Einweihung in die Mysterien, und diese selbst; Her. 2, 171. 4, 79; *ἄγεσθαι τὴν τελετήν*, die Weihung empfangen, 4, 79; Plat. *οἱ ἐν τῇ τελετῇ τῶν Κορυβάντων*, Euthyd. 277 d; *καθαρμῶν καὶ τελετῶν τυχοῦσα*, Phaedr. 244 e; Rep. II, 365 a sagt er *λύσεις τε καὶ καθαρμοὶ ἀδικημάτων*, *ἃς δὴ τελετὰς καλοῦσιν*; vgl. Isocr. 4, 28, wo gesagt ist, Demeter habe den Einwohnern von Attika die *τελετή* verliehen, *ἧς οἱ μετασχόντες περί τε τῆς τοῦ βίου τελευτῆς καὶ τοῦ σύμπαντος αἰῶνος ἡδίους τὰς ἐλπίδας ἔχουσιν*. — Im plur. übh. religiöse Feiern u. Ceremonien, Feste; Pind. N. 10, 34; *φυλάσσοντες μακάρων τελετάς*, Ol. 3, 41; P. 9, 97; Pind. braucht auch den sing. so, Ol. 11, 51; Eur. Bacch. 22. 73 u. oft in diesem Stück; Ar. Vesp. 121 u. oft; *ἄγιαι*, Nubb. 304.

τελέτης, *ὁ*, = *τελεστής*, der Eingeweihte, Mein. An. Alex. p. 343.

τελετ-ουργέω, eine Weihe, Einweihung vollbringen, weihen, K. S.

τελετ-ουργία, *ἡ*, Weihe, Einweihung, Sp.

τελετ-ουργός, eine Weihe, Einweihung vollbringend, einweihend, Sp.

τελευταῖος, vollendend, beschließend, dah. am Ende befindlich, der letzte, äußerste; Gegs. *πρῶτος*, Aesch. Ag. 305; *τὴν τελευταίαν ἡμέραν ἰδεῖν*, Soph. O. R. 1528, u. öfter; auch *ἡ τελευταία ὕβρις*, der äußerste, höchste, El. 263; Eur., Her. u. Folgde überall; *τὸ τελευταῖον*, endlich, zuletzt, Her. 1, 91; *ἐν τοῖς τελευταίοις*, Is. 1, 13; *ἐφέψομαι τελευταῖος*, Xen. An. 7, 3, 39, u. öfter von den Letzten im Heereszuge; *δ δὴ τελευταῖον ἐφθέγξατο*, Plat. Phaed. 118; *τελευταῖον*, endlich, Rep. VII, 516 b; auch *τὰ τελευταῖα*, Gorg. 515 e; *τηρήσας τὴν τελευταίαν ἡμέραν*, das Ende des Tages, Dem. 28, 1.

τελευτάω, wie *τελέω*, 1) vollenden, vollbringen, ins Werk setzen, eine begonnene Arbeit vollenden; Od. 5, 253 u. oft; *ἐπεί ῥ' ὄμοσέν τε, τελεύτησέν τε τὸν ὅρκον*, als er geschworen, d. i. die Eidesformel gesprochen und den Schwur vollzogen, durch die herkömmlichen Gebräuche so vollzogen hatte, daß er nun gültig war, Il. 14, 280 Od. 2, 378 u. sonst; ein Gebet, einen Wunsch erfüllen, *ὡς ἄρ' ἔπειτ' ἠρᾶτο καὶ αὐτὴ πάντα τελεύτα*, 3, 62; *οὐ Ζεὺς ἀνδρεσσι νοήματα πάντα τελευτᾷ*, Il. 18, 328; *εἰλάων*, den Wunsch gewähren, 21, 200; ein Versprechen, *εἰ ἐτεὸν δὴ πάντα τελευτήσεις, ὅσ' ὑπέστης*, 13, 375; *τελευτᾶν τινι κακὸν ἦμαρ*, Einem einen Unglückstag in Erfüllung gehen lassen, bereiten, Od. 15, 324; vgl. *ἀσύχιμον ἀμέραν ὁπότε τελευτάσομεν*, Pind. Ol. 2, 33; *τελεύτασεν πόνους Δαναοῖς*, P. 1, 54; *ὃς τάδε τελευτᾷ*, Eur. Phoen. 1575; *ἵν' εἰδῇς, οἳ τελευτήσω λόγον*, Troad. 1029. — Pass. vollendet werden, in Erfüllung gehen, Hom., bei dem auch *τελευτήσομαι* als fut. pass. gilt; *ὃ σῆμ' ἔγωγε τελευτήσεσθαι ἔφασκον*, Il. 13, 100; *τῇπερ δὴ καὶ ἔπειτα τελευτήσεσθαι ἔμελλεν*, Od. 8, 510; *πρίν γε τὸ Πηλείδαο τελευτηθῆναι ἐέλδωρ*, Il. 15, 74; *τελευτήσεσθαί τι καινὸν δόμοις*, Eur. Hipp. 370. — 2) bes. mit und ohne *βίον* = das Leben endigen, sterben, Her. oft u. Folgde; *ὀλβίσαι δὲ χρὴ βίον τελευτήσαντα*, Aesch. Ag. 903; Eur. Hec. 1682 u. öfter; auch in Prosa, wie Plat. Prot. 351 b; *τελευτᾶν τὸν αἰῶνα*, Her. 1, 32. 9, 17. 27; auffallender *τελευτᾶν τοῦ βίου*, Xen. Cyr. 8, 7, 17; mit *τελευτᾶν λόγου* Thuc. 3, 56 zu vergleichen, wie sonst *παύομαι* u. *λήγω* construirt ist; *τελευτᾶν ὑπό τινος*, durch Einen sterben, von ihm getödtet werden, Her. 1, 39. 4, 78; *τελευτῆσαι μάχῃ*, Aesch. Spt. 599; *ὅσοι ἐν Τροίᾳ τετελευτήκασιν*, Plat. Apol. 28 c; *ζῶντι ἢ τετελευτηκότι*, Theaet. 142 a, u. öfter. — 3) intr., zu Ende gehen, *τελευτῶντος τοῦ χρόνου*, Plat. Polit. 273 d; ein Ende nehmen, endigen, *τελεύτασαν λόγων κορυφαί*, sie haben ihre Erfüllung erreicht, Pind. Ol. 7, 68; Tragg.: *πῶς οὖν τελευτᾷ βασιλέων νείκη τάδε*, Aesch. Suppl. 294; *κείνου θέλοντος εὖ τελευτῆσαι τάδε*, 208 u. öfter; *αἱ εὐτυχίαι ἐς τοῦτο ἐτελεύτησαν*, d. i. diesen Ausgang hatte das Glück, Her. 3, 125; *ἐς τὴν Αἴγυπτον τελευτᾷ ἡ ἀχτή*, nach Aegypten hin endigt die Küste, 4, 39, vgl. 2, 39; auch übertr., *τὸ κεφάλαιον ἐς τοῦτο τελευτᾷ*, läuft darauf hinaus, Plat. Gorg. 453 a; vgl. *ποῖ δὴ τελευτᾷ νῦν ἡμῖν οὗτος ὁ πατήρ*, Legg. I, 630 c; *ἐκ τούτων ἀρχόμενοι τελευτῶσιν ἐπὶ τοῦτο, οὗ ἂν ἐπὶ σκέψιν ὁρμήσωσιν*, Rep. VI, 501 d; u. so öfter im Gegs. von *ἄρχομαι*; Folgde, *εἰς τί ποτ' ἐλπὶς ταῦτα τε-*

Digitized by Google

λευτῆσαι, Dem. 1, 14. — Das partic. praes. bei einem andern verb. finit. kann durch „endlich", „zu-letzt", „am Ende" überſetzt werden, τελευτῶν εἶπε, zuletzt ſagte er, er endigte ſeine Rede damit, vgl. Her. 3, 38; Thuc. 2, 51. 8, 81; Xen. An. 4, 5, 16. 6, 1, 8; κἂν ἐγίγνετο πληγὴ τελευτῶσα, es wären am Ende Schläge erfolgt, Soph. Ant. 261; τελευτῶν ἐπεσκόπει, Plat. Phaedr. 228 b; τελευτῶντες αὐτοῖς τε καὶ τοῖς ἄλλοις ἔδοξαν ἀμαθεῖς εἶναι, Theaet. 150 e, zuletzt ſchienen ſie ſich und Andern unverſtändig.

τελευτίω, ion. = τελευτάω, nur im partic. τελευτίοντες, Her. 3, 38.

τελευτή, ἡ, wie τελετή, Vollendung; τελευτὴν ποιῆσαι, vollenden, vollziehen, Odyss. 1, 249. 16, 126; Vollziehung, γάμου, Pind. P. 9, 66; πᾶσαν τελευτὰν πράγματος ἕξειν, Ol. 13, 75; ἐπέκρανεν δὲ γάμου πικρὰς τελευτάς, Aesch. Ag. 725; vgl. Eur. Med. 1388; das Ende, der Schluß, Hes. Th. 637; μύθοιο, Il. 9, 625; θανάτοιο, das Ziel des Todes, Hes. Sc. 357, wie Eur. Med. 152; und beſ. βιότοιο, Lebensende, Tod, Il. 7, 104. 16, 787; Her. 1, 30. 31; auch ohne βίου, der Tod, Pind. Ol. 5, 22; ἐς τελευτήν, am Ende, zuletzt, H. h. 6, 29; Hes. O. 335; εἰς δὲ παῖδ' ἐμὸν Ζεὺς ἐπέσκηψεν τελευτὴν θεσφάτων, die Erfüllung, Aesch, Pers. 726; ποῖ καταστρέφεις λόγων τελευτήν, 774; τελευτὴν τοῦ βίου μέλλει τελεῖν, Soph. Trach. 79; Eur.; u. in Proſa: τελευτὴ καὶ ἀρχὴ πέρας ἑκάστου, Plat. Parm. 137 d, u. öfter in dieſem Ggſtz; τελευτὴν ἤδη κεφαλήν τε ἐπιθεῖναι τοῖς πρόσθεν, Tim. 69 a; τελευτὴν ἴσχειν, ein Ende haben, Legg. VI, 782 a; Folgde.

τελέω, ep. τελείω, fut. τελέσω, ep. τελέσσω, att. τελῶ, Plat. Prot. 311 b, vgl. Il. 8, 415, u. ſo auch τελεύμενα bei Her. 3, 134 zu nehmen; pass. τετέλεσμαι u. ſ. w.; — 1) vollenden, vollbringen, vollführen, ins Werk richten, in Erfüllung gehen laſſen, was man verſprochen hat, das Gebet, den Wunſch u. dgl.; πύματον δρόμον τέλεον ἵπποι, Il. 23, 373. 768, wie Soph. El. 716; ἀέθλους, Od. 3, 262; Hes. Th. 951. 994; ἦμαρ, Od. 5, 390. 9, 76; τελέωμεν μῦθον, 4, 776, das Wort od. Verſprechen erfüllen, wie πάντα γὰρ ἤδη τοι τελέω, τὰ πάροιθεν ὑπέστην, Il. 23, 20; vgl. 21, 457; Od. 4, 699 u. öfter; ὑπόσχεσιν, 10, 483; ἔπος, Il. 14, 44. 23, 543 Od. 20, 236; νόον, Einem ſeinen Wunſch erfüllen, Il. 23, 149; τινί τι, Einem Etwas gewähren, verleihen, 9, 157. 23, 559 Od. 22, 51; auch τελέσαι κότον, χόλον, den Groll, Zorn ausführen, ſättigen, befriedigen, Il. 1, 82. 4, 178; ὅρκια τελεῖν, = ὅρκον τελευτᾶν, den Schwur gültig machen, in Kraft treten laſſen, 7, 69; ἐέλδωρ, Hes. Sc. 36; c. inf., οὐδ' ἐτέλεσσε φέρων δόμεναι τεκέεσσιν, Il. 12, 222, er führte es nicht aus, es ſeinen Jungen zu bringen; übh. bewirken, bereiten, ἀγαθόν, Od. 2, 34; γῆρας ἄρειον, 23, 286; κακόν τινι, Il. 18, 389; λυγρά, Od. 18, 134; κακὰ κήδεα, Il. 18, 9. Eben ſo pass. vollendet, erfüllt werden, in Erfüllung gehen, geſchehen; ἤματα μακρὰ τελέσθη, Od. 10, 470. 19, 153; Hes. Th. 59; τὰ δὴ νῦν πάντα τελεῖται, Il. 2, 330 u. oft; ἃ ῥ' οὐ τελέεσθαι ἔμελλον, 2, 36, was nicht in Erfüllung gehen ſollte; ὦ γέρον, οἷπω τοῦτο ἔπος τελέεσθαι ὀΐω, Od. 3, 226, wie ὧδε γὰρ ἡμέτερόν γε νόον τελέεσθαι ὀΐω, 22, 215; ἦ μέγα ἔργον ὑπερφιάλως τετέλεσται Τηλεμάχῳ, ὁδὸς ἥδε, er hat ein großes Werk ausgeführt; oft in der Vrbdg ὧδε γὰρ ἐξερέω, τὸ δὲ καὶ τετελεσμένον ἔσται; im masc. nur Il. 1, 388 H. h. Ven. 26; τελεύμενόν ἐστι, Her. 1, 206; αὐτίκ' ἐπειθ' ἅμα μῦθος ἦν, τετέλεστο δὲ ἔργον, Il. 19, 242, geſagt, gethan; χρησθὲν τέλεσσεν, Pind. Ol. 2, 40, erfüllte die Weiſſagung; τελεῖ κούφαν κτίσιν, 13, 83; πεπρωμέναν τελέσει ἀρετάν, N. 4, 43; ἐτέλεσσεν βασιλεῦσιν ὕμνον, P. 2, 13; πρὶν τελέσσαι σὺν Ἐλισυΐᾳ, 3, 9, d. i. ehe ſie geboren; νεκρῶν τελεσθέντων, Ol. 6, 15; δεσπότου τελουμένου, da der Herr getödtet worden, Aesch. Ch. 862, wie es ſpäter mit u. ohne βίον „das Leben beſchließen", „ſterben" heißt. — In allen dieſen Beziehungen auch bei den Tragg.: ψευδηγορεῖν γὰρ οὐκ ἐπίσταται στόμα τὸ Λίου, ἀλλὰ πᾶν ἔπος τελεῖ, Aesch. Prom. 1035; τὰς ἐμὰς εὐχὰς τέλει, Ag. 947; τελέσαι τὰς κατάρας, Spt. 706; ἔξεστι γάρ μοι μὴ λέγειν ἃ μὴ τελῶ, Eum. 859; βίον, τελευτὴν βίου, Soph. Trach. 79; ὡς τελεσθῆναι χρεὼν τὰ μαντεῖα, 173; ausführen, τοὔργον, El. 1391; ὑμῖν δὲ ταῦτα πάντ' ἐπισκήπτω τελεῖν, O. R. 252, vgl. Tr. 285; ἐπαίνου τεύξεται, ἐὰν μόνον τὸ ταχθὲν εὖ τολμᾷ τελεῖν, Ai. 524; ἱερά (ſ. τέλος u. τελετή), Eur. Bacch. 485; πάντα ἤδη τετέλεσται βασιλεῦσι, Alc. 130; τὰ θοκηθέντ' οὐκ ἐτελέσθη, Med. 1417; u. in Proſa, τὰ προστάγματα τελεῖν, Plat. Legg. XI, 926 a, u. öfter, wie Folgde überall. — 2) eine beſtimmte Abgabe, einen Tribut erlegen, bezahlen, zollen; θέμιστας, Il. 9, 156. 298; darbringen, geben, δῶρα, ὠτίνην, 9, 598 Od. 11, 352; gew. aber mit der Nebenbdtg, daß man zu der Gabe verpflichtet iſt; in Athen von allen Abgaben an den Staat, Zöllen u. dgl., τελεῖν τὸ ἱππικόν, τὸ θητικόν (Dem. 43, 54), τὸ ξενικόν (Dem. 57, 34), die Abgabe des θής, ξένος entrichten, ſ. Böckh's Ath. Staatshaush. II p. 36; μισθόν, Ar. Ran. 173, wie Plat. Prot. 311 c; ὃν φόρον τελοῦσιν οἱ Λακεδαιμόνιοι τοῖς βασιλεῦσι, Alc. I, 123 a; μετοίκιον, Legg. VIII, 850 b; ὃς τετέλεκε χρήματα σοφισταῖς πλείω ἢ, Apol. 20 a; ἐνοίκιον, Plut. Sull. 1; übh. ausgeben, aufwenden, εἰς τὸ δεῖπνον τετρακόσια τάλαντα τετελεσμένα, Her. 7, 118; πολλὰ εἴς τι, Xen. Cyr. 8, 1, 13. — Pass. ſich bezahlen laſſen, Dem. prooem. 55. — Weil in Athen die ſämmtlichen Bürger nach ihrem Vermögen in Klaſſen getheilt waren und danach ihre Steuern u. Abgaben entrichteten, hieß τελεῖν εἰς ἱππάδα oder εἰς ἱππέας, zur Ritterſchaft ſteuern, ſo viel wie dem Vermögen nach zum Ritterſtande gehören u. danach die Abgaben entrichten; oft bei Sp., wie Plut.; auch τελεῖν τὴν ἱππάδα, Sol. 18; vgl. Isae. 7, 39. — Dah. allgemein, τελεῖν εἴς τι, εἰς τάξιν τινά, wozu gehören, zu einer Klaſſe gezählt werden, ἐς Βοιωτοὺς τελέειν, zu den Böotern gehören, Her. 6, 108; u. dah. iſt auch die ungewöhnl. Vrbdg zu erkl. κοῖός τις δοκέοι ἀνὴρ εἶναι πρὸς τὸν πατέρα τελέσαι Κῦρον, 3, 34, um ihn mit ſeinem Vater Kyros zu vergleichen; ὕστερος γὰρ ἀστὸς εἰς ἀστοὺς τελῶ, Soph. O. R. 222; τί δῆτα τόθ' εἰς γυναῖκας ἐξ ἀνδρὸς τελῶ, Eur. Bacch. 820; πρὶν εἰς ἄνδρας δυνατὸς εἶναι τελεῖν, Plat. Legg. XI, 923 e; Sp.; Plut. ſagt auch τοὺς ἐν συγκλήτῳ τελοῦντας, Romul. 13. — 3) weihen, einweihen, beſ. in die Myſterien, wahrſcheinlich nicht etwa dieſe als das Höchſte,

Digitized by Google

τεμαχο-πώλης, ό, der mit eingesalzenen Meerfischen handelt, Antiphan. bei Ath. III, 120 a.

τέμαχος, εος, τό, ein abgeschnittenes od. abgehauenes Stück, bes. von großen eingesalzenen Meerfischen; Ar. Ach. 846 Equ. 283 Nubb. 338 u. öfter; *χοίρων*, Phryn. in B. A. 65; Xen. An. 5, 4, 26; oft bei Ath. Vgl. Lob. Phryn. 22.

τεμενίζω, einen heiligen Hain od. Tempel machen, weihen; *τέμενος τεμενίζειν τινί*, Plat. Legg. V, 738 c; *ναόν*, Damasc. 45; a. Sp., *ἐτεμενίσθη* D. Cass. 57, 9.

τεμενικός, = *τεμένιος*, Sp.

τεμένιος, vom Hain od. Tempel, dazu gehörig, *φυλλὰς τεμενία*, Laub des Tempelhains, Soph. Tr. 751.

τέμενισμα, τό, das Geweihte, bes. Hain od. Tempel, D. Cass. 57, 9.

τεμενίτης, ό, fem. *τεμενῖτις*, ιδος, = *τεμένιος*, Thuc. 6, 100. 7, 8.

τέμενος, εος, τό, ein ausgesondertes Stück Land, besonders ein Tempelbezirk eines Gottes und ein einem Fürsten von Staats wegen gegebenes, mit seiner Stellung verbundenes Landgut; verwandt *τέμνω*, schneiden, abschneiden, absondern, aussondern, vgl. Curtius Grundz. d. Griech. Etym. 2. Aufl. S. 200. 448. 625. 659. Iliad. 18, 550 *τέμενος βαθυλήϊον*, var. lect. *τέμενος βασιλήϊον*, Scholl. Aristonic. *ὅτι τὸν ἀποτετμημένον τόπον τέμενος λέγει*; Iliad. 6, 194 *καὶ μέν οἱ Λύκιοι τέμενος τάμον ἔξοχον ἄλλων, καλὸν φυταλιῆς καὶ ἀρούρης, ὄφρα νέμοιτο*, Scholl. Aristonic. *ἡ διπλῆ, ὅτι παρετυμολογεῖ τὸ τέμενος ἀπὸ τοῦ τεμεῖν καὶ ἀφορίσαι*; Lehrs Aristarch. ed. 2 p. 150. Das Wort ist von Hom. an überall häufig; bei Hom. erscheint es nur in der Form *τέμενος*, ausgenommen eine einzige Stelle, Odyss. 11, 185 *σὸν δ' οὐ πώ τις ἔχεν καλὸν γέρας, ἀλλὰ ἕκηλος | Τηλέμαχος τεμένεα νέμεται καὶ δαῖτας ἴσας | δαίνυται, ἃς ἐπέοικε δικασπόλον ἀνδρ' ἀλεγύνειν*. Hierzu Scholl. Aristonic. *τεμένη*: *σεσημείωται τὸ ὄνομα ἀδιαιρέτως ἐξενεχθέν*, Scholl. Didym. *Ἀρίσταρχος τεμένεα*. Also nach Didymus schrieb Aristarch *τεμένεα*, nach Aristonicus *τεμένη*, wegen welcher Form der Vers eine Diple trage. Der Widerspruch ist nur scheinbar; in seiner ersten Ausgabe schrieb Aristarch *τεμένεα*, in seiner zweiten *τεμένη*. Aristonicus erklärte überall lediglich Aristarchs zweite Ausgabe, s. Sengebusch Homer. dissert. 1 p. 34; ob Didymus nicht gewußt habe, daß in Aristarchs zweiter Ausgabe *τεμένη* stand, ob Didymus *τεμένεα* für die einzige Aristarchische Schreibung gehalten habe, oder ob man das freilich sehr kurze Didymeische Scholium für ein schlechtes, lückenhaftes Excerpt halten müsse, welches den Bericht des Didymus auch über die Hauptsache nur halb wiedergebe: diese Frage soll hier nicht erörtert werden. Indessen lese man aufmerksam Scholl. Odyss. 6, 54 Iliad. 2, 423. 21, 363. Die so eben gegebene Erklärung des schwierigen Falles vergleiche man mit den freilich sehr abweichenden Ansichten von Carnuth Aristonic. Odyss. 11, 185 und von La Roche Die Homer. Textkritik im Alterth. 299 Ausgabe der Odyssee Anm. zu 11, 185. Höchst interessant ist der Fall auch deshalb, weil Homer oft genug *αἴσχεα, ἄλγεα, ἄλσεα, ἄνθεα, ἄχεα, βέλεα, βένθεα, γένεα, ἔγχεα, ἔθνεα, ἐλέγχεα, ἕλκεα, ἔπεα, ἔρκεα, ἔτεα, ἔχθεα, κέρδεα, κήδεα, κήτεα, λαίφεα, λέχεα, μένεα, νείκεα, νέφεα, ὀνείδεα, ὄρεα, ῥάκεα, ῥήγεα, σάκεα, στήθεα, τείχεα, φάεα, φάρεα, χείλεα, ψεύδεα* sagt, aber niemals *αἰσχη, ἄλγη, ἄλση, ἄνθη, ἄχη, βέλη, βένθη, γένη, ἔγχη, ἔθνη, ἐλέγχη, ἕλκη, ἔπη, ἔρκη, ἔτη, ἔχθη, κέρδη, κήδη, κήτη, λαίφη, λέχη, μένη, νείκη, νέφη, ὀνείδη, ὄρη, ῥάκη, ῥήγη, σάκη, στήθη, τείχη, φάη, φάρη, χείλη, ψεύδη*. Sicherlich ist *τεμένη* ganz gegen die Analogie; diese war aber dem Aristarch ein Hauptgesetz, während sein Gegner Krates umgekehrt der Anomalie huldigte, s. Sengebusch Homer. dissert. 1 p. 59. Indem also Aristarch das analoge *τεμένεα* seiner ersten Ausgabe in seiner zweiten durch das anomale *τεμένη* ersetzte, zeigte er, daß er nicht eigensinnig an einmal gefaßten Ansichten festhielt, sondern stets bereit blieb Gründen nachzugeben und Irrthümer einzugestehn. — *Τέμενος* eines Fürsten auch Hom. Iliad. 20, 184. 391. 9, 578. 12, 313 Odyss. 6, 293. 17, 299. — *Τέμενος* einer Gottheit Iliad. 8, 48. 23, 148 Odyss. 8, 363. — Gen. *τεμένους* Thuc. 3, 70 *φάσκων τέμνειν χάρακας ἐκ τοῦ τε Διὸς τεμένους καὶ τοῦ Ἀλκίνου*; *τεμένης* Alcaeus ap. Cram. An. Ox. 1, 342, 1 (Bergk L. G. ed. 2 p. 734), *ἀπὸ τῶν εἰς ὃς τὴν τεμένης παρὰ Ἀλκαίῳ ἅπαξ χρησαμένῳ*; dat. *τεμένεϊ* Herodot. 2, 155, Gott; *τεμένει* Hesiod. Sc. 58, Gott; gen. *τεμενῶν* Plat. Legg. 6, 758 e, Götter; Gesetz bei Demosth. p. 1069, 26, Götter; dat. *τεμένεσι* Herodot. 2, 64, Göttern; *τεμένεσσι* Pind. N. 7, 94, Gott; — *τεμένεα* Herodot. 4, 161, König; *τεμένη* Hymn. Hom. Ven. 268, *ἑστᾶσ' ἠλίβατοι· τεμένη δέ ἑ κικλήσκουσιν | ἀθανάτων*; *τεμένη* Xen. Cyr. 7, 5, 35, Götter. — Lycurg. Leocr. 147 *ἀσεβείας δ' ὅτι τοῦ τὰ τεμένη τέμνεσθαι καὶ τοὺς νεὼς κατασκάπτεσθαι τὸ καθ' ἑαυτὸν γέγονεν αἴτιος*. — Plat. Legg. 5, 738 c *τεμένη δὲ τούτων ἑκάστοις ἐτεμένισαν*, Götter. — Iliad. 2, 696 bezeichnet Hom. durch *Δήμητρος τέμενος* als Namen eine Stadt, Demetrium, s. Scholl. Aristonic. und Nican., Lehrs Aristarch. ed. 2 p. 230; Pind. P. 2, 2 *ὦ Συρακοσαι, τέμενος Ἄρεος*; P. 12, 27 *Καφισίδος ἐν τεμένει*, See des Kephisos, der Kopaïsee, als Weib der Nymphe Kephisis; P. 4, 56 *Νείλοιο πρὸς πίον τέμενος Κρονίδα*, nach Afrika; Aeschyl. Pers. 365 *κνέφας δὲ τέμενος αἰθέρος λάβῃ*, den Himmel; Philet. ap. Stob. Flor. 59, 5 *ἀνέμων τέμενος*, die Luft oder das Meer. — Soph. O. C. 136 Eur. Herc. fur. 1329 Aristoph. Pl. 659.

τεμεν-οῦχος, einen heiligen Raum, Hain od. Tempel inne habend, bewohnend, Pind. frg. 185 *συνοικιστῆρα γαίας ἑσδέξαι τεμενοῦχον*.

τεμεν-ωρός, ό, der Hüter eines heiligen Raumes, Tempels od. Hains, Hesych.

τεμμάχιον, τό, s. L. für *τεμάχιον*.

τέμνω, ion. u. ep. *τάμνω*, Od. 3, 175 steht *τέμνειν*, fut. *τεμῶ* (s. auch *τέμω*), aor. *ἔτεμον*, ion., ep. u. altatt. *ἔταμον*, inf. *ταμέειν*, perf. *τέτμηκα* (Ap. Rh. 4, 156 *τετμηώς*, mit pass. Bdtg), perf. pass. *τέτμημαι*, aor. *ἐτμήθην*, fut. *τετμήσομαι*, *ἐκτετμήσεσθον* Plat. Rep. VIII, 564 e (vgl. *τμήγω*), — 1) schneiden, zerschneiden, zerhauen, zerspalten, Hom. u. Folgende; bes. — a) von Menschen, verwunden, auch niederhauen, zusammenhauen; *ἀλλήλων ταμέειν χρόα χαλκῷ*, Il. 13, 501. 16, 761; Tragg. u. Folgde; *κάρα τέμνειν*, abschneiden, Soph. Phil. 615; *πώλους σιδήρῳ τέμνετ' αὐχένων γο-*

Digitized by Google

βην, Eur. Alc. 431; λαιμόν, Hel. 1600; τρίχας ἐτμήθην, Troad. 480. — Aber auch oft vom Schneiden des Wundarztes, gew. neben καίειν, welche beiden Thätigkeiten hauptsächlich die Kunst desselben ausmachten, ἢ τοι κέαντες ἢ τεμόντες εὐφρόνως πειρασόμεσθα πῆμ' ἀποτρέψαι νόσου, Aesch. Ag. 823; οἱ ἰατροὶ τέμνουσι καὶ καίουσι ἐπ' ἀγαθῷ, Xen. An. 5, 8, 18; Mem. 1, 2, 54; Sp., wie Ael. V. H. 11, 11. — b) von Thieren, zerstückeln, zerlegen, Her. 2, 65; bes. schlachten, zum Opfer, κάπρον ταμέειν Διΐ, Il. 19, 197; auch im med., ταμνόμενοι κρέα, Od. 24, 364; σφάγια τέμνειν, Eur. Suppl. 1195. — Aber Hes. O. 788. 793, ἐρίφους, κάπρον, verschneiden, castrare. — Ὅρκια πιστὰ τάμνειν, einen Vertrag oder ein Bündniß schließen, indem man dabei die üblichen feierlichen Opfer veranstaltete, eigentlich also die Eidesopfer vollziehen, Il. 2, 124. 3, 105. 252. 19, 191 Od. 24, 483; auch φιλότητα καὶ ὅρκια πιστὰ ταμεῖν, Il. 3, 73. 94. 256; u. im med., ὅρκια τάμνεσθαι, Her. 4, 70. 71; vgl. aber 4, 201; Hom. vrbdt auch θάνατόν νύ τοι ὅρκι' ἔταμνον, dir zum Tode schloß ich das Bündniß, Il. 4, 155. Später auch συνθεσίας, φίλια τέμνειν, σπονδάς, Eur. Hel. 1251. — c) von Bäumen u. Holz übh., abhauen, behauen, δούρατα, φυτρούς, Od. 5, 162. 12, 11 u. sonst; Hes. O. 809; daher ῥόπαλον τετμημένον, Od. 17, 195; τὴν ὕλην τὴν τετμημένην πεπρακότα, Dem. 42, 30; auch im med., δοῦρα τάμνεσθαι, sich Bauholz fällen, Od. 5, 243; τίς ἔτεμε τὰν θακρυόεσσαν Ἰλίῳ πεύκαν, Eur. Hel. 234; τμηθεῖσα πεύκη, Med. 4; Her. 5, 82; αἰχμάν, Pind. N. 3, 33; λίθους τάμνεσθαι, Steine behauen, Her. 1, 186; — φάρμακον τέμνειν, ein Heilkraut abschneiden, Heil- oder Zaubermittel aus abgeschnittenen Kräutern und Wurzeln bereiten, H. h. Cer. 229; Plat. Legg. VIII, 836 b XI, 919 b; — τέμνειν δίχα, entzwei schneiden, Plat. Soph. 265 e, u. oft; τοιοῦτον τμῆμα τέμνεται τὸ τεμνόμενον οἷον τὸ τέμνον τέμνει, Gorg. 476 d; — σῖτον τέμνειν, Getreide abmähen, Xen. Mem. 2, 1, 13, wie ὀπώρα τέμνεται, Soph. fr. 239. — Aber χώραν, γῆν τέμνειν ist = ein Land durch Abhauen der Obstbäume und Abschneiden der Feldfrüchte verwüsten; Andoc. 3, 8; Thuc. 2, 18. 8, 31; Plat. Rep. V, 471 c Menex. 242 c; Folgde, wie Pol. 9, 28, 6. — 2) durch Abgränzung, gleichsam aus etwas Größerm herausschneiden, absondern; τέλσον ἀρούρης, Il. 13, 707, wo Spitzner zu vgl., der ἄροτρον vermuthet; τέμενος, Il. 16, 194. 20, 184; ἄρουραν, Il. 9, 580; — übh. scheiden, sondern, Sp. — Ἰη τάμνοντ' ἀμφὶ βοῶν ἀγέλας, Il. 18, 528, nimmt man eine Tmesis an, sie schnitten die Heerden für sich ab. — Auch τέμνειν ὀχετούς, Gräben ziehen, stechen, Plat. Tim. 70 c 77 c; — τέμνειν ὁδούς, Wege ziehen, anlegen, bahnen, Her. 4, 136; Thuc. 2, 100; Plat. Legg. VII, 803 e. — Daher auch 3) von der Bewegung durch einen Raum hin, durchschneiden; bes. vom Schiffe, das in seinem Laufe das Meer durchschneidet, τέμνειν πέλαγος μέσον, κύματα θαλάσσης, Od. 3, 175. 13, 88; θάλασσαν, Pind. P. 3, 68; daher ὁδόν u. dgl., einen Weg einschlagen, τέτμηνται κέλευθοι, I. 5, 22; u. so vielleicht zu erklären μαχᾶν τέμνειν τέλος, Ol. 13, 57, sie beendigen; auch ἀνδρῶν ἐλπίδες τάμνουσαι ψεύδη, 12, 6, die durch Lüge gehenden Hoffnungen; τέμνειν κέλευθον, Ar. Th. 1100; αἰθέρος αὔλακα, Av. 1400; τὴν μεσόγαιαν τῶν ὁδῶν τάμνειν, Her. 9, 89, sich Bahn brechen; auch Sp., Philod. 16 (V, 25), bei denen τέμνειν geradezu für gehen gebraucht wird, wie Ap. Rh. 4, 771; dah. μέσον τέμνειν, die Mittelstraße halten, Plat. Legg. VII, 793 e, wie διὰ μέσων ἀσφαλέστερον lέναι τέμνοντας, Polit. 262 b, vgl. Prot. 338 a. — Auch übertr., τίν' ἀμφ' αὐτᾶς ἔτι πόρον τέμνω; Aesch. Suppl. 807, welchen Weg soll ich einschlagen, welche Mittel finden; εὐθεῖαν λόγων τέμνων κέλευθον, Eur. Rhes. 423.

τέμπεα, τά (s. nom. pr.), jedes wiesenreiche Gebirgsthal, u. übh. eine anmuthige, ländliche Gegend, Cic. Att. 4, 15.

τεμπ-άδης, ες, von dem Ansehen des Thales Tempe, Eustath. zu D. Per. 1032.

τέμω, alter Stamm von τέμνω, als praes. nur Il. 13, 707 vorkommend, wo Wolf das fut. τεμεῖ mit Unrecht aufgenommen hat, s. Spitzner zur Stelle u. Buttmann ausf. gr. Gr. I, 388.

τεναγίζω, seicht sein, flaches Wasser haben; Strab. 1, 3, 4 (p. 50); Plut. Lucull. 24.

τεναγίτης, ὁ, fem. τεναγῖτις, ιδος, seicht, flach, ἅλς Antiphil. 45 (IX, 551).

τέναγος, εος, τό, seichtes, flaches Wasser, seichte Stelle zum Durchwaten, vadum, sowohl im Meere, als in Flüssen; τεναγέων ῥοάς, Pind. N. 3, 24; Her. 1, 202. 8, 129; Thuc. 3, 53; αἰγιαλοῦ, Antiphil. 23 (IX, 14); Xen. An. 7, 5, 12; καὶ λίμνη, Pol. 4, 42, 6, u. öfter, u. a. Sp.

τεναγόω, seicht od. sumpfig machen, Xenocrat.

τεναγ-ώδης, ες, flaches, seichtes Wasser habend, sumpfig; ἅλς, Ap. Rh. 4, 1264; Ἰταλίη, Ep. ad. 528 (VII, 714); καὶ βατὴ λίμνη, Pol. 10, 8, 7; — auch im Ggstz von πελάγιος, in stehendem Wasser lebend, σκορπίος, Ath. VII, 320 d.

τένθω, att. τέν**θ**ω, nagen, benagen, Hes. O. 526; bes. wie ein Leckermaul, benaschen, VLL.

τενθεία, ἡ, das Benagen, Naschen, Leckerei; — Naschluß, Ar. Av. 1689; Alciphr 3, 24.

τενθεύω, ein Leckermaul sein, naschen, Liban. — Bei Sp., wie Nicet., auch med.

τένθης, ὁ, ein Leckermaul, Näscher; Cratin. bei Ath. VII, 305 d; Ar. Pax 974. 1086; Sp.; Tim. lex. Pl. erklärt γαστρίμαργος, Hesych. λίχνος. Vgl. auch προτένθης.

τενθρηδών, όνος, ἡ, eine Bienen- od. Wespenart; Arist. H. A. 9, 43; Nic. Al. 199. Vgl. ἀνθρηδών u. πεμφρηδών.

τενθρήνη, ἡ, = τενθρηδών, Nic. Al. 560, von der Biene gesagt.

τενθρήνιον, τό, das Nest od. die Zelle der τενθρήνη, Wespennest, Arist. H. A. 9, 43.

τενθρηνι-ώδης, ες, voll von Löchern, wie ein τενθρήνιον, auch σηραγγώδης erkl., Ael. H. A. 12, 20.

τενθρην-ώδης, ες, = Vorigem; Hippocr.; Plut. Symp. 8, 3 mit σαθρόν u. πολύκενον vrbdn.

τένθω, att. = τένθω, VLL.

τενία, ἡ, = ταινία, Gramm.

τενίδιον, τό, dim. von τενία (?).

τέννος, εος, τό, und **τένος**, εος, τό, = τένων, τενία, ταινία, VLL.

τενοντ-άγρα, ἡ, Lähmung und Steifheit der hintern Halsmuskeln, sp. Medic.

τενοντο-κοπέω, die Sehnen zerschneiden, LXX.

τενοντό-τρωτος, an einer Sehne verwundet, Galen.

Digitized by Google

τένων, οντος, ὁ, eigtl. jedes straffe, angespannte Band; beſ. von den Gliederbändern des menſchlichen und thieriſchen Leibes, Sehne, Flechſe; bei Hom. am häufigſten von den beiden ſtarken Sehnen des Nackens, ἀμφοτέρω δὲ τένοντε λᾶας ἀπηλοίησεν, Il. 4, 521; ἄμφω ῥῆξε τένοντε, 5, 307, u. öfter, vgl. 16, 587; αὐχένιοι, das Genick, Od. 3, 449; ἵνα τε ξυνέχουσι τένοντες ἀγκῶνος, Il. 20, 478; ποδῶν τέτρηνε τένοντε ἐς σφυρὸν ἐκ πτέρνης, 22, 396; Hes. Sc. 419; πτέρναι τενόντων ϑ' ὑπογραφαί, Aesch. Ch. 207; Eur. Phoen. 42 Bacch. 936; dah. übertr., τὸν τένοντα τοῦ ἁλτηρίου καταπάτει, Luc. Cat. 19. — Auch wie αὐχήν, ein ſchmaler Landſtrich, Jac. A. P. p. 47; Nonn.

τέξις, εως, ἡ, das Gebären (?).

τέο, ion. u. dor. gen. von τίς ſtatt τίνος (ſ. τίς), u. enkl. = τινός.

τέο, dor. gen. von σύ ſtatt σοῦ, Alcm.

τεοῖο, ep. gen. von σύ ſtatt σοῦ, Il. 8, 37.

τεός, ion., dor., ep. = σός, tuus, dein; Hom., Hes., Pind. oft, u. Her., wie Tragg., z. B. Aesch. Prom. 162 Spt. 101 Soph. Ant. 600 O. C. 539 Eur. Heracl. 911 I. A. 1530.

(τέος u. τεός, von den Gramm. angenommene Nominativformen, um die casus obliqui von interr. τίς u. indefin. τίς, wie τέων u. τέοισι ableiten zu können, ſ. τίς.)

τεοῦ, ep. u. dor. gen. von σύ ſtatt σοῦ, Callim. Cer. 99; ſ. Apoll. Dysc. de pron. p. 356.

τεοῦς, dor. u. dol. = Vorigem; Buttmann will τέους accentuiren.

τεράζω, Zeichen deuten, auslegen, weiſſagen, οὕτω ϑ' εἶπε τεράζων, Aesch. Ag. 124. Auch = τερατεύομαι, Phot. lex.

τέραμνον, τό, = Folgdm; Eur. Alc. 459 Phoen. 335; οἰνοπλήγα, Ant. Sid. 29 (IX, 323).

τέραμνος, = τέρεμνος.

τεραμνότης, ητος, ἡ, = τερεμνότης.

τεραμότης, ητος, ἡ, Weichheit, Theophr.

τεράμων, gen. ονος, weich, zart, beſ. was leicht weich kocht, von Hülſenfrüchten (verwandt mit τέρην), τεραμονέστερος, Theophr.

τέρας, ατος, ep. αος, τό, nom. plur. τὰ τέρατα, ep. τέραα, Od. 12, 394, auch τεράατα, D. Per. 604, u. τέρᾱ, Ap. Rh. 4, 1410, gen. τερῶν, ep. τεράων, Hom., wie dat. τεράεσσι, — Zeichen, Wunderzeichen, Vorzeichen, von jeder außerordentlichen, nicht im gewöhnlichen Laufe der Natur begründeten Naturerſcheinung, in der man eine Hindeutung auf die Zukunft, ein Zeichen eines Gottes zu erkennen meint, portentum u. prodigium; αἰόλον ὄφιν, Διὸς τέρας αἰγιόχοιο, Il. 12, 209; εἰ ἐτεόν γέ τι οἶσϑα Διὸς τέρας, Od. 16, 320; ἡμῖν μὲν τόδ' ἔφηνε τέρας Ζεύς, Il. 2, 324, vgl. 4, 76; ἴριδας Κρονίων ἐν νέφεϊ στήριξε τέρας μερόπων ἀνϑρώπων, 11, 28, vgl. 17, 548; ἐκτοσϑεν δὲ Διὸς τέρας ἄλλο φανήτω, Od. 20, 101, wo ein Donnerſchlag bei heiterm Himmel folgt; vgl. 21, 415; von einem Seher gerühmt ϑεοπρόπος, ὃς σάφα ϑυμῷ εἰδείη τεράων, Il. 12, 229; ϑεῶν τεράεσσι πιϑήσας, 4, 398 u. öfter; τέρας πολέμοιο, das Schreckenszeichen des nahe bevorſtehenden Kampfes, 11, 4; vgl. Hes. Th. 744; παρκείμενον συλλαβὼν τέρας, Pind. Ol. 13, 73; ἔνεπε τέρας, 8, 41; τέρας ϑαυμάσιον ἰδέσϑαι, P. 1, 26; Aesch. Prom. 834 nennt die weiſſagenden Eichen Dodona's ſo; φῆναι τέρας, Her. 6, 98; τέρας φαίνεται, 7, 57; τέρας γίγνεται, 8, 37; Soph. El. 487 u. öfter; Ar. Ran. 1338; Sp., τέρατα μεγάλα ἐπεσήμαινεν, Luc. V. H. 2, 41. — Beſ. ein ungewöhnlich großes, furchtbares Thier, ein Unthier, Ungeheuer, wie die Schlange, Il. 12, 209 H. h. Apoll. 302, die Sphinx, Eur. Phoen. 813 Hipp. 1214; vgl. Aesch. Prom. 352 Ch. 541; der Kerberus heißt ἀπρόσμαχον τέρας, Soph. Tr. 1086; Eur. oft. — Eine Mißgeburt, Aesch. 3, 111; vgl. Plat. Crat. 393 b ff. — Beſ. Himmelszeichen, ſowohl Sterne, als feurige Lufterſcheinungen, Il. 4, 76, auch der Regenbogen, 11, 27. 17, 547 (vgl. τείρεα). — Uebh. jede wundervolle Sache, Wunderwerk, aber auch eine wunderbar erſcheinende Gaukelei, Blendwerk; οὐ τέρας, kein Wunder, nicht zu verwundern, Ar.; τέρας γὰρ ἂν εἴη, ὃ λέγεις, Plat. Theaet. 163 d; 164 b; τέρας λέγεις, εἰ, Men. 91 d, wie τέρας λέγεις καὶ ϑαυμαστόν, Hipp. mai. 283 c.

τερα-σκόπος, poet. = τερατοσκόπος; Aesch. Ag. 951. 1415 Ch. 544 Eum. 62; Eur. Bacch. 248.

τεραστεία, ἡ, f. l. für τερατεία.

τεράστειος, = Folgdm.

τεράστιος, wunderbar; τερ. τὸ πρᾶγμα ἐφαίνετο, Luc. Alex. 16; Zeux. 12 u. oft; auch Zeus, D. D. 20, 11 Tim. 41; φύσις τεράστιος, S. Emp. adv. log. 2, 104, widernatürlich, von böſer Vorbedeutung.

τερατεία, ἡ, das Reden od. Erzählen von widernatürlichen, ungeheuren wunderbaren Dingen, abenteuerlichen Begebenheiten, auch das Aufſchneiden, Lügen; Ar. Nubb. 317; Pol. 2, 58, 12 u. öfter; πολλὴν διατίϑενται τερατείαν, 2, 17, 6; Sp., εἰς τερατείαν ὄψεων Ael. H. A. 16, 18

τερατενός, v. l. für τερατωπός.

τεράτιος, = τεράστιος (?).

τερατεύομαι, ſeltener act., von widernatürlichen, wunderbaren Dingen od. abenteuerlichen Begebenheiten erzählen, Gaukelei treiben, u. überh. aufſchneiden, prahlend lügen; Ar. Equ. 625 Ran. 833; ἀποϑαμάζων καὶ τερατευόμενος, ein Wunder daraus machend, Aesch. 1, 94 (dagegen τερατευσάμενος τῷ σχήματι, 2, 49, affectirt, vornehm thuend); Pol. 2, 56, 10. Vgl. Jac. Ach. Tat. 970.

τερατεῦμα, τό, Gaukelei, Ar. Lys. 782.

τερατίας, ὁ, = τερατουργός, Gaukler, D. Sic.

τερατίζω, = τερετίζω, Hesych.

τερατικός, = τεράστιος, Plut. adv. Colot. 29 im adv.

τερατο-γονία, ἡ, Mißgeburt.

τερατο-γραφέω, Naturwunder, wunderbare Erſcheinungen od. abenteuerliche Begebenheiten beſchreiben, erzählen, Strab. I, 2 p. 22.

τερα-τοκέω u. **τερατοκία**, ἡ, f. l. ſtatt τερατοτοκέω, τερατοτοκία.

τερατο-λογέω, von Naturwundern, wunderbaren u. bedeutungsvollen Erſcheinungen ſprechen; Arist. Meteorol. 2, 8 u. Sp., S. Emp., Luc. philops. 37.

τερατο-λογία, ἡ, Erzählung od. Beſchreibung auffallender, wunderbarer Naturerſcheinungen, beſ. ſolcher, die man als bedeutungsvolle Vorzeichen betrachtet; τῶν παλαιῶν σοφιστῶν, Isocr. 15, 285; φιλοσόφων, Luc. philop. 2.

τερατο-λόγος, 1) von Naturwundern, auffallenden, wunderbaren Erſcheinungen od. Begebenheiten, beſ.

Digitized by Google

ſolchen, welche man als bedeutungsvolle Vorzeichen betrachtet, ſprechend, ſie erklärend, Sp. — 2) auch paſſ. wovon Wunderdinge erzählt werden, wunderbar, widernatürlich, φύσεις Plat. Phaedr. 229 e.

τερατό-μορφος, von wunderbarer od. widernatürlicher Geſtalt, Sp.

τερατο-ποιέω, Wunder thun, als Gaukler, Sp.

τερατο-ποιΐα, ἡ, Wunderthuerei, Gaukelei, Apollon. hist. fab. 6 u. a. Sp.

τερατο-ποιός, Wunder thuend, der Gaukler, Sp.

τερατο-σκοπία, ἡ, Beobachtung u. Deutung wunderbarer od. widernatürlicher Zeichen od. Erſcheinungen, Sp.

τερατο-σκόπος, wunderbare od. widernatürliche Zeichen od. Erſcheinungen beobachtend u. deutend; ἢ μάντις, Plat. Legg. XI, 933 c; Sp.; vom röm. Haruſpex, Plut. Sull. 7.

τερατο-τοκέω, eine Mißgeburt zur Welt bringen, Arist.

τερατο-τοκία, ἡ, Mißgeburt, Sp.

τερατο-τόκος, eine Mißgeburt zur Welt bringend, Sp.

τερατ-ουργέω, Wunder thun, ein Wunderthäter od. Gaukler ſein, Sp.

τερατ-ούργημα, τό, Wunderthat, Gaukelei, Sp.

τερατ-ουργία, ἡ, das Wunderthun, die Gaukelei, Sp., wie Plut. u. Luc. Icar. 6, ἐν τοῖς λόγοις, Aufſchneiderei.

τερατ-ουργός, Wunder thuend, Gaukeleien treibend, der Zauberer, Gaukler, Sp.

τερατόω, zum Wunder machen, u. med. als ein Wunder anſtaunen, Timon bei D. L. 4, 42, ἠΐθεϊ γλαῦκα πέρι σπίλαι τερατοῦντο.

τερατ-ώδης, ες, einem Wunder od. einem Vorzeichen ähnlich, wunderbar od. bedeutungsvoll; Ar. Nubb. 363; ἄνθρωποι εἰς σοφίαν τερατώδεες, Plat. Euthyd. 296 e; τὸ τερ., Arist. poet. 14; τὰ τερατώδη καὶ τραγικά, Plut. Thes. 1.

τερατ-ωδία, ἡ, das Wunderähnliche, Wunderbare, Sp.

τερατ-ωπός, mit wunderbarem od. widernatürlichem Geſicht, wunderbar anzuſehen, H. h. 18, 36.

τέρβινθος, ἡ, verkürzt ſtatt τερέβινθος.

τερεβινθίζω, dem Terpenthin gleichen, Diosc.

τερεβίνθινος, vom Terpenthinbaume gemacht, beſ. von ſeinem Harze, χρίσμα Xen. An. 4, 4, 13.

τερεβινθο-κνακο-συμμιγής, Philoxen. bei Ath. XIV, 643 c, muß heißen ἐρέβινθος κνακοσυμμιγής, ſ. Letzteres.

τερέβινθος, ἡ, verkürzt τέρβινθος, ältere Form τέρμινθος, ἡ, auch τρέμινθος u. τρίμινθος, ἡ, der Terpenthinbaum u. das durch Einſchnitte aus ſeinem Stamme ausfließende Harz, Terpenthin, Theophr., Diosc.

τερεβινθ-ώδης, ες, terpenthinartig od. voll Terpenthin, νῆσος Antiphil. 28 (IX, 413).

τέρενος, Nebenform von τέρην, Conj. bei Anacr. 53, 3, wo die mss. τερινόν haben u. Mehlhorn θερινόν hergeſtellt hat.

τέρεμνον, τό, auch τέραμνον, alles feſt u. dicht Verſchloſſene u. Bedeckte, Haus, Zimmer, Kaſten u. dgl.; οἶκων, Eur. Hipp. 418; Περγάμων τέρεμνα, Troad. 1297; sp. D.; auch in ſpäterer Proſa, wie Artemid. 2, 10; Luc.

τέρμνος, auch τέραμνος, ſtatt στέρεμνος, στερεός; nach Phryn. in B. A. 8, 16 nannten die Athener ſo die leicht weich werdenden Hülſenfrüchte.

τερεμνότης, ητος, ἡ, auch τεραμνότης, Feſtigkeit, Dichtigkeit (?).

τερενο-πλόκαμος, mit zarten, weichen Locken (?).

τέρενος, ſeltene Nebenform von τέρην, Crinag. 22 (IX, 430).

τερενό-χροος, ſpäter τερενόχρους, = Folgdm, τερενόχροϊ νάρχῃ Opp. Hal. 2, 56.

τερενό-χρως, ωτος, ὁ, ἡ, mit zarter Haut, τερενόχρωτες μαζῶν ὄψεις, Anaxandr. bei Ath. III, 131 d.

τερετίζω, (onomatopoet.) zwitſchern, zirpen; eigtl. von der Stimme der Schwalben u. der Cicaden, Zenod. bei Ammon.; Poll. 5, 89; dann auch vom Tone der Citherſaiten u. von der menſchlichen Stimme, trillern u. präludiren, πρὸς τὸ δίχορδον, Euphro com. bei Ath. IX, 380 (v. 34); Luc. merc. cond. 33.

τερέτισμα, τό, = Folgdm; Luc. Nigr. 15; ἀντίτυπον, Agath. 68 (XI, 352); φορμίγγων, 91 (VII, 612).

τερετισμός, ὁ, das Zwitſchern, Zirpen; zunächſt von der Stimme der Schwalben u. der Cicaden (ſ. τερετίζω), dann auch vom Tone der Citherſaiten, auch vom Menſchen, beſ. Trillern, Präludiren, Music., Arist. probl. 19, 10.

τερέτριον, τό, dim. von τέρετρον, Theophr.

τέρετρον, τό, der Bohrer; Od. 5, 246. 23, 198; sp. D., wie Philp. 15 (VI, 103); ὠκήεντα, Leon. Tar. 4 (VI, 205).

τερέω, bohren, durchbohren, beſ. auf der Drechſelbank bearbeiten, drechſeln; Hesych. führt τέρεσσεν an u. erkl. es durch ἐτόρνωσε.

τερηδονίζομαι, pass., ohne gebräuchliches act., von Würmern, beſ. vom Holzwurm angefreſſen werden, Diosc., auch den Knochenfraß haben.

τερηδών, όνος, ἡ (τείρω, τερέω), 1) der Holzwurm, beſ. der die Schiffe durchbohrt und annagt, der Schiffswurm, ὑπὸ τερηδόνων σαπεῖσ' ἐνταῦθα καταγηράσομαι, Ar. Equ. 1305, ſagt eine Triere. — 2) der Bein- oder Knochenfraß, Medic.

τέρην, gen. ενος, fem. τέρεινα, neutr. τέρεν (τείρω), eigtl. abgerieben, dah. zart, weich, ſanft; τέρεν ἄκρον, Il. 3, 142. 19, 323 u. öfter; τέρενα φύλλα, 13, 180 Od. 12, 357; τέρεν' ἄνθεα πολλῆς, 9, 449; τέρενα χρόα, Il. 4, 237 u. öfter, wie Hes. O. 524 Th. 5; γλήχωνι τερείνῃ, H. h. Cer. 209; τέρειναν ματέρ' οἰνάνθας ὀπώραν, Pind. N. 5, 6; τέρεινα δάφνα, Ibyc. 7; τέρειν' ὀπώρα, Aesch. Suppl. 976; ὄψιν τέρεναν, Eur. Med. 905; sp. D. in der Anth., wo auch der compar. τερεινότερος vorkommt.

τερθρεία, ἡ, Gaukelei, Blendwerk, Poſſen, beſ. λόγων, ſpitzfindiges Geſchwätz, Windbeutelei, VLL., Plut. u. a. Sp.; ῥητορική, S. Emp. adv. rhett. 22; übh. Täuſchung, Betrug, D. L. prooem. 17; μυθική, D. Hal. 2, 19. — Einige alte Erkl. leiten es von τερατεία ab, Moeris.

τέρθρευμα, τό, Gaukelei, Windbeutelei, Sp., wie Clem. Al.

τερθρεύομαι, dep. med., viel ſeltener act. τερθρεύω, Gaukeleien od. Blendwerk machen, beſ. leeres, ſpitzfindiges Geſchwätz führen, ſchwatzen; μάτην τερθρευώμεθα, Dem. 61, 15; Arist. Top. 8, 1; Plut. de audit. 7; auch = betrügen, VLL.

τερθρεύς, ὁ, der Gaukler, Sp.

τερθρηδών, όνος, ὁ, ſ. τερθρωτήρ.

τερθρία, ἡ, = τερθρεία, Sp.

τέρθριος, ὁ, ein Schiffsſeil, ein Tau an der Raa,

Digitized by Google

um die Segel aufzuspannen u. einzuziehen; Ar. Equ. 442; eigtl. adj., sc. *κάλως*, wie sich auch *τέρθριοι κάλωες* finden, Galen.

τέρθρον, *τό*, 1) das Aeußerste, Höchste, Empedocl. 252; das darum in die Augen Fallende, Hippocr. — 2) das äußerste Ende der Segelstange; die Raa, *κεραία*; nach Andern Löcher in einer Vorrichtung oben am Mast, an der die Segelstange befestigt ist; also von *τετραίνω* abzuleiten, während die erste Bdtg auf *τέρμα* hinzuführen scheint, VLL.

τέρθρος, *ὁ*, = *τέρθριος*.

τερθρωτήρ, *ῆρος*, *ὁ*, der Platz auf dem äußersten Schiffsvordertheile, von wo aus der Untersteuermann, *πρωρεύς*, beobachtete, was auf dem Meere vorging, Hesych. Dah. hieß der Untersteuermann selbst auch *τερθρηδών*, *όνος*, Hesych.

τέρμα, *ατος*, *τό*, 1) Ende, Gränze, Ziel; — a) das Ziel, um welches beim Wettfahren die Wagen nach links umbiegen mußten; dah. *ἐλίσσειν περὶ τέρματα*, *στρέφειν*, *βάλλειν* od. *εὖ σχεδέειν περὶ τέρμα*, Il. 23, 309. 323. 333. 462. 466. — b) das Ziel, bis zu welchem die Wettrenner laufen mußten, Il. 23, 332. 358. 757; *δωδεκάγναμπτον περὶ τέρμα δρόμου*, Pind. O. 3, 33; u. übertr., *δρόμου δ' ἔσωσας τῇ φύσει τὰ τέρματα*, Soph. El. 678; *τί τέρμα τόλμης καὶ θράσους γενήσεται*, Eur. Hipp. 140. — c) das Malzeichen, durch welches beim Wettkampfe mit dem Diskos die Stelle bezeichnet wurde, wo ein Diskos niedergefallen war, Od. 8, 193. — 2) das äußerste Ende, z. B. des Laufes eines Flusses, Her. 4, 52; *Εὐρώπης*, 7, 54; *πῇ ποτε μόχθων χρὴ τέρματα τῶνδ' ἐπιτεῖλαι*, Aesch. Prom. 100; *ὡς ἂν τέρματ' ἐκμάθῃς ὁδοῦ*, 708, u. öfter; vgl. *πολλῶν ἄκουσον τέρματ' αἰδοίων λόγων*, Suppl. 450; jedes Aeußerste oder Höchste, Gipfel, *τέρμ' ἀέθλων*, Pind. I. 3, 85; *τέχνης*, der höchste Gipfel, die Vollendung der Kunst; *βίου*, das Ziel, der Gipfel des Lebens, Alter, Tod, Soph. O. R. 1530; vgl. Xen. Lac. 10, 1 u. Plut. Philop. 18; auch *θανάτου τέρμα*, Eur. Hipp. 140; auch in sp. Prosa, wie Luc. Tim. 20. — 3) bes. die oberste Gewalt, die letzte, höchste Entscheidung, *θεοὶ ἁπάντων τέρμ' ἔχοντες*, die Götter, die über Alles die höchste Gewalt od. Entscheidung haben,. Eur. Suppl. 615; *τέρμα σωτηρίας ἔχειν*, die Macht haben Heil zu verleihen, Or. 1343; *τέρμα Κορίνθου ἔχειν*, die Obergewalt über Korinth haben, Simonds. 85; *θεοί, οἳ φιλίης τέρματ' ἐμῆς ἔχετε*, Diosc. 5 (XII, 170). — Auch adv. *τέρμα*, endlich, zuletzt, wie *τέλος*, Phocylid. 130.

τερμάζω, = Folgdm, Tabul. Heracl.

τερματίζω, begränzen; *ψαῦσιν*, S. Emp. adv. phys. 2, 102; Strab.; VLL.

τερματ-οθχος, die Gränze, das Ziel habend, Hesych.

τερμιεύς, *ὁ*, *Ζεύς*, Zeus als Gränzgott, E. M.

τερμίνθινος, ältere Form von *τερεβίνθινος*, Theophr.

τερμινθίς, *ίδος*, *ἡ*, bes. p. fem. zu *τερεβίνθινος*, Nic. Al. 299.

τέρμινθος, *ἡ*, ältere Form von *τερέβινθος*; auch von dem flachsähnlichen Gewächs, aus dem man in Athen Schnüre zu Angelruthen machte, VLL., Mel. 1, 30 (IV, 1).

τερμιόεις, *εσσα*, *εν*, was bis zu Ende geht; *ἀσπὶς τερμιόεσσα*, ein Schild, der den ganzen Leib bedeckt, Il. 16, 803; *χιτών*, ein bis auf die Erde herabreichendes Untergewand, Od. 19, 242, Hes. O. 539, wie *ποδήρης*; vgl. Suid.

τέρμιος, am Ende befindlich, der äußerste, letzte, von der Zeit; dah. *τερμία χώρα*, die letzte Gegend, die Einer kurz vor seinem Lebensende betritt, um dort zu sterben, Soph. O. R. 89; *τ. ἡμέρα*, der Todestag, Ant. 1331.

τέρμις, *ιος*, *ὁ*, = *τέρμα*, Hesych.

τερμο-δρομέω, zum Ziele laufen, Maneth. 4, 520.

τερμόνιος, = *τέρμιος*; Aesch. *πάγος*, Prom. 117; *τὸ τερμόνιον*, Philodem. 12 (XI, 20), s. l. *τερμόριον*.

τέρμων, *ονος*, *ὁ*, = *τέρμα*; Aesch. frg. 177; *τέρμον' ἀμέμπτως πρὸς ἅπαντα*, Suppl. 629; *οἷον τέρμονα βίου ἔτλης*, Eur. Phoen. 1361; *πρὶν ἄν σε γαίας τερμόνων ἔξω βάλω*, Med. 276, u. öfter.

τερπι-κέραυνος, donnerfroh, der sich an Donner u. Blitz erfreut, Zeus, Hom. oft u. Hes.

τερπνίστατος, u. **τέρπνιστος**, unregelmäßiger superl. von *τερπνός*, w. m. s.

τερπνός, bei Eur. auch 2 Endgn (s. aber Dind. Eur. I. T. 1495), vergnügend, erfreulich, anmuthig, angenehm, reizend; Hom. nur als v. l., Od. 8, 45; Theogn.; Mimn. 5, 3; oft bei Pind., *Ἥβη* Ol. 6, 57, *τελευτά* P. 9, 66, *χάρις* I. 3, 90, *ἄνθεα* N. 7, 53, *τὰ τερπνὰ καὶ γλυκέα πάντα* Ol. 14, 5, u. oft *τὸ τερπνόν*, wie P. 8, 93 N. 7, 74; *τερπνὸν δὲ τἀναγκαῖον ἐκφυγεῖν ἅπαν*, Aesch. Ag. 876; *ὦ τερπνὸν ὄμμα*, Ch. 236, u. öfter; *τὰ τερπνὰ πικρὰ γίγνεται*, Soph. O. C. 621; *αὐτῷ δὲ τερπνὸς τέθνηκε*, Ai. 946; *λόγοισι τερπνοῖς ἀκοῦσαι*, Eur. Andr. 290, u. öfter; Plat. neben *ἡδύ* u. *χαρτόν*, Prot. 358 a; *ἡδοναί*, Eur. Suppl. 469; sp. D., die es auch für froh, fröhlich, heiter brauchen, *γέρων*, Anacr. 37, 1; auch in Prosa: *τὰ τερπνά*, = *ἡδοναί*, Isocr. 1, 21; Thuc. 2, 53; *τῶν τερπνῶν οὐδενὸς ἄγευστος ἔσῃ*, Xen. Mem. 2, 1, 23; Sp. — Compar. sowohl regelmäßig *τερπνότερος*, Strat. 4 (XII, 4) u. sonst, als unregelmäßig *τερπνίστατος*, *τέρπνιστος*, Callim. fr. 256 in VLL.

τερπνότης, *ητος*, *ἡ*, Vergnügen, Annehmlichkeit, Sp.

τερπο-τράμις, = *ἡ τῶν ἀφροδισίων τέρψις*, Teleclid. bei Phot.

τέρπω, aor. *ἔτερψα*, pass. *τέρπομαι*, aor. *ἐτάρφθην*, Od. 6, 99. 19, 213, u. *ἐτέρφθην*, 8, 131, wie *ἐτάρπην*, *ταρπῆναι* u. *ταρπήμεναι*, Hom. oft, davon conj. *ταπείω* statt *ταρπῶ*, im plur. *ταπείομεν*, Il. 3, 441. 14, 314 Od. 8, 292, u. med. mit Reduplikation *τεταρπόμην*, *τεταρπώμεσθα* u. s. w., häufig bei Hom., u. *ἐτερψάμην*, *τερψάμενος* Od. 12, 188, *τέρψαιτο* h. Apoll. 153, gew. aor. II. med. *ἐταρπόμην*, alle in derselben Bdtg; — sättigen, befriedigen, laben, erquicken, auch vergnügen, ergötzen; vom Sänger, *ὅ κεν τέρπῃσιν ἀείδων*, Od. 17, 385; *πεσσοῖσι θυμὸν ἕτερπον*, 1, 107; *τῇ* (*φόρμιγγι*) *ὄγε θυμὸν ἕτερπεν*, Il. 9, 189; *καὶ τὸν ἕτερπε λόγοις*, 15, 393, erheitern, trösten; *τὰ τέροντα*, Soph. O. C. 1219; *ῥήματα τέρψαντα*, 1283; *τοὐμὸν εἰ τέρψεις κέαρ*, Trach. 1236; *αἱ 'ρεταὶ τέρπουσι τοὺς ξυνευνέτας*, Eur. Andr. 207; *τέρψαι φρένα*, Heracl. 663, u. öfter; *ἥτις μοῦσα τοὺς βελτίστους τέρπει*, Plat. Legg. II, 658 e; *ἥλικα τέρπειν τὸν ἥλικα*, sprichwörtlich, gleich u. gleich gesellt sich gern,

Digitized by Google

Phaedr. 240 c. — Häufiger im pass. od. med. ſich ſättigen, reichlich, bis zur Befriedigung genießen, *τινός, ἐπεὶ τάρπημεν ἐδητύος ἠδὲ ποτῆτος*, Il. 11, 780; *τεταρπόμενος φίλον ἦτορ σίτου καὶ οἴνοιο*, 9, 705, vgl. Od. 6, 99; *ἐδωδῆς*, 3, 70. 201; *ὕπνου ταρπήμεναι*, Il. 24, 3; *σύνῆς*, Od. 23, 346; *φιλότητος*, 23, 300; *ἥβης ταρπῆναι*, der Jugend genießen, 23, 212; auch *γόοιο*, ſich der Wehklage erſättigen, ſich ſatt klagen, Il. 23, 10. 98. 24, 513 Od. 11, 212 u. öfter; übh. ſich erfreuen, vergnügen, ſich erquicken, *τινί*, woran, wie *φόρμιγγι, μύθοισιν, αὐδῇ, ἀοιδῇ, δίσκοισιν, γόῳ* u. dgl.; auch *ἐν θαλίῃς*, 11, 603; Hes. O. 119; ſelten c. acc., *οἶην μοῖραν τέρπεσθαι*, einen Theil genießen, frg. 56, 6; *τέρπεσθαι ὀνησιν*, Eur. Med. 1041; Hom. ſetzt als beſ. Beſtimmungen hinzu: *τέρπεσθαι θυμῷ*, Il. 19, 313 Od. 16, 26. 21, 105; *θυμόν*, Il. 21, 45, wie *φρένα*, 1, 474 Od. 4, 102. 8, 131 u. öfter; *φρεσὶν ἦσιν*, Il. 19, 19 Od. 5, 74; *ἐνὶ φρεσίν*, 8, 368; *τεταρπόμενος φίλον κῆρ*, 1, 310; *κατὰ θυμόν*, Hes. O. 58. 360; *ἀπάτῃσι θυμὸν τέρπεται*, Pind. P. 2, 74; Tragg. *λαμπάδι τερπόμεναι*, Aesch. Eum. 994; *τέρπεσθαι δόμῳ*, Soph. Phil. 458; *τέκνοις τεθῆναι τοῖσδε*, Soph. O. C. 1142; *τιμαῖς*, Eur. Alc. 54; oft auch mit partic., *τέρπεται τιμώμενος*, Bacch. 321 Phoen. 917 Andr. 1181; in Proſa: *πῖνε καὶ τέρπου*, Her. 2, 78; *ταύταις ταῖς ἡδοναῖς τερπόμενος*, Plat. Phil. 47 b; *σκοπῶν, τί ἂν ἰδὼν ἢ τί ἀκούσας τερφθείης*, Xen. Mem. 2, 1, 24; Sp.

τερπωλή, ἡ, p. ſtatt *τέρψις*, Vergnügung; Od. 18, 37; plur., Archil. 38, u. sp. D., wie Agath. 45 (VI, 244); auch Luc. D. mort. 27, 7.

τερπών, όνος, ἡ, = Vorigem, E. M. 812, 16.

τέρρω, ſ. unten *τέρσομαι*.

τερσαίνω, trocknen, abtrocknen, abwiſchen; *αἷμα μέλαν τέρσηνε*, Il. 16, 529; *μυῖαι τερσαίνοντο*, Ap. Rh. 4, 1405; vgl. *τέρσομαι*.

τερσιά, ἡ, wie *ταρσός, ταρσιά, τρασιά*, eine Vorrichtung, Etwas darauf zu trocknen, Sp.

τέρσομαι, dep. pass., getrocknet werden, intrans. trocknen, trocken werden, dürr ſein, vgl. Curtius Grundz. d. Griech. Etym. 2. Aufl. S. 202; öfters bei Hom., über deſſen Anwendung des Wortes Scholl. Aristonic. Iliad. 11, 621 *ἡ διπλῆ, ὅτι ψύχειν μὲν λέγει πρὸς ἄνεμον, τέρσεσθαι δὲ ἐν ἡλίῳ· „εἵματα δ' ἠελίοιο μένον τερσήμεναι „αὐγῇ* (Odyss. 6, 98)", Lehrs Aristarch. ed. 2 p. 127; *ἕλκος ἐτέρσετο, παύσατο δ' αἷμα*, die Wunde wurde trocken u. das Blut ſtillte ſich, Il. 11, 267; *θεριλόπεδον τέρσεται ἠελίῳ*, das Blachfeld wird von der Sonne gedörrt, Od. 7, 124; *ὅσσε δακρυόφιν τέρσοντο*, die Augen wurden trocken von Thränen, 5, 152; aor. II. inf. *τερσῆναι, τερσήμεναι*, Il. 16, 519 Od. 6, 98 u. sp. D., wie Ap. Rh. 4, 1405; Macedon. 6 (V, 225); Sp. D. haben auch vom act. einzelne Formen gebildet, aor. *τέρσον, τέρσαι*, Nic. Th. 96. 693. 709, fut. *τέρσει*, Theocr. 22, 63.

τέρσω, äol. fut. von *τείρω*.

τερύνης, ό, ſ. das Folgde.

τέρυς, υος, ὁ, ἡ, *τέρυ*, eigtl. abgerieben, aufgerieben, erſchöpft, ſchwach; *ἵππος*, ein abgejagtes od. alterſchwaches Pferd, wie *τερύνης ὄνος*, ein alter, abgetriebener Eſel, Hesych. Das Wort ſcheint urſprünglich einerlei mit *τέρην* zu ſein, welches aber ausſchließlich im guten Sinne gebraucht wird.

τερύσκω u. **τερύσκομαι**, = *τείρω, τρύω*, aufreiben, entkräften, erſchöpfen, Hesych.

τέρφος, ους, τό, auch *ἔρφος* u. *στέρφος*, Fell, Haut, Nic. Al. 268, Schaale.

τέρχνος, εος, τό, auch *τρέχνος*, Aſt, Zweig, sp. D.

τερψί-μβροτος, Menſchen erfreuend, erheiternd; Hesiod, Od. 12, 269. 274 H. h. Ap. 411; Eos, Orph.

τερψί-νοος, das Herz erfreuend, *φόρμιγξ*, Ep. (IX, 505, 2).

τέρψις, εως, ἡ, eigtl. Sättigung, Befriedigung, *πόθου*, Eur.; gew. Vergnügung, Ergötzung, *τέρψις ἀοιδῆς*, Hes. Th. 917; *δείπνων τέρψιας*, Pind. P. 9, 19; Ol. 12, 11; *οὐδ' οἶδα τέρψιν, οὐδ' ἐπίψογον φάτιν ἄλλου πρὸς ἀνδρός*, Aesch. Ag. 597; Soph. O. R. 1477 u. öfter, wie Eur.; u. sp. D., *τέρψιας ὀρχηθμοῖο*, Ep. (IX, 504). — Auch in Proſa: Her. 7, 39; Plat. Crat. 419 c; *καὶ ἡδονή*, Phil. 11 b; Thuc. 2, 38; Isocr. 1, 16; Sp., wie Pol. 9, 2, 6; vgl. Arist. top. 2, 6.

τερψί-χορος, tanzfroh, ſich am Tanz, am Reigen ergötzend, freuend, Apollo, Hymn. (IX, 525, 20). S. *Τερψιχόρη*, N. pr.

τεσσαρά-βοιος, 1) vier Stiere oder Rinder werth, Il. 23, 705. — 2) von vier Ochſenhäuten gemacht.

τεσσαρα-καί-δεκα, οἱ, αἱ, τά, vierzehn; *ἐλευθέρους*, Xen. Mem. 2, 7, 2; Folgde; gen. auch *τεσσαρωνκαίδεκα*, doch gebräuchlicher iſt *τεσσαρεςκαίδεκα*.

τεσσαρα-και-δεκά-δωρος, vierzehn Querhände od. Handbreiten lang (?).

τεσσαρα-και-δεκαταῖος, vierzehntägig, am vierzehnten Tage (?).

τεσσαρα-και-δέκατος, vierzehnter, Lob. Phryn. 409.

τεσσαρα-και-δεκ-έτης, ὁ, vierzehnjährig, Plut.

τεσσαρα-και-δεκ-έτις, ἡ, fem. zum Vor., Sp.

τεσσαρακονθ-ήμερος, vierzigtägig, Hippocr.

τεσσαράκοντα, att. *τετταράκοντα*, οἱ, αἱ, τά, indecl., vierzig, Hom. u. Folgde.

τεσσαρακοντα-έτης, ὁ, u. **τεσσαρακοντα-ετής**, ές, vierzigjährig, Hes. O. 443.

τεσσαρακοντα-ετία, ἡ, Zeit von vierzig Jahren, Philo.

τεσσαρακονταῖος, gw. L. ſtatt *τεσσαρακοσταῖος*.

τεσσαρακοντάκις, adv., vierzigmal.

τεσσαρακοντά-πηχυς, υ, gen. εος, vierzig Ellen lang, Ath. V, 202 b.

τεσσαρακοντάς, άδος, ἡ, die Zahl vierzig, Hippocr.

τεσσαρακοντ-ήρης, ες, vierzigruderig; Ath. V, 203 e; Plut. Demetr. 43.

τεσσαρακοντ-όργυιος, vierzig Klafter lang, Her. 2, 148.

τεσσαρακοντ-ούτης, ὁ, ſ. gzgn ſtatt *τεσσαρακονταέτης*, Luc. Hermot. 13 u. A.

(**τεσσαρα-κόσιοι**), falſche Form für *τετρακόσιοι*, ſ. Buttm. ausf. gr. Gramm. II, 412.

τεσσαρακοσταῖος, vierzigtägig, am vierzigſten Tage, Arist. H. A. 7, 3.

τεσσαρακοστός, der vierzigſte; *αἱ τεσσαρακοσταί*, eine Münze auf Chios, Thuc. 8, 101; — *ἡ τεσσαρακοστή*, eine Abgabe des vierzigſten Theils vom Vermögen, Ar. Eccl. 825.

τέσσαρες, οἱ, αἱ, *τέσσαρα*, τά, gen. *τεσσάρων*, dat. *τέσσαρσι*, und poet. *τέτρασι*, Hes. frg. 47, 5 Pind. Ol. 8, 68. 11, 69; att *τέτταρες*, ion. *τέσ-*

Digitized by Google

σερες, dor. τέττορες und τέτορες, aber Pind. hat τέσσαρες, N. 2, 19. 3, 74, äol. πίσυρες; — vier; Hom. Il. 2, 618. 18, 578 und ſonſt, der neben der gew. auch die äol. Form πίσυρες hat (ſ. oben); Pind. Ol. 11, 69 u. öfter; Tragg. u. in Proſa. — Als ſehr geringe Zahl gebraucht, Ar. Ach. 2. — Zuweilen wird es indeklinabel gebraucht, z. B. τέσσαρες als dat., Lob. Phryn. 409.

τεσσαρες-καί-δεκα, οἱ, αἱ, τά, indecl., vierzehn; Her. 1, 86; Lob. Phryn. 409. Bei den Att. wird τέσσαρες auch flectirt.

τεσσαρες-και-δεκα-έτης, ὁ, vierzehnjährig, Plut. Aem. Paull. 35.

τεσσαρες-και-δεκα-σύλλαβον μέτρον, ein Metrum aus vierzehn Sylben, Hephaest. p. 47.

τεσσαρες-και-δεκαταῖος, am vierzehnten Tage, Hippocr.

τεσσαρες-και-δεκατίτης, ὁ, der den vierzehnten Tag feiert, K. S.

τεσσαρες-και-δέκατος, der vierzehnte, kommt im neutr. nicht vor, dagegen ion. τεσσερες-και-δέκατον, Her. 1, 84.

τεσσεράκοντα, ion. ſtatt τεσσαράκοντα, Her.

τέσσερες, οἱ, αἱ, τέσσερα, τά, ion. ſt. τέσσαρες, Her.

τεσσερήκοντα, οἱ, αἱ, τά, indecl., ion. ſtatt τεσσαράκοντα, Her.

τεταγμένως, adv. part. perf. pass. von τάσσω, geordnet, regelmäßig, Plat. Legg. III, 700 c; zur gehörigen Zeit, Sp.

τεταγών, ein ep. reduplicirter aor. II. vom ungebräuchlichen ΤΑΓΩ (ſ. ΤΑΩ, τῆ), faſſend, packend; ὄζῳ ποδὸς τεταγών, am Fuße packend, Il. 1, 591; abſolut, ὄφιτασκον τεταγών, 15, 23.

τεταμευμένως, adv. part. perf. pass. von ταμεύω, ſparſam, D. Hal. iud. Thuc. 52.

τετανικός, am τέτανος leidend, Medic.

τετανο-ειδής, ές, von der Art des τέτανος, Theophr., zw.

τετανό-θριξ, τριχος, ὁ, ἡ, mit langem od. glattem, ſchlichtem Haare; Plat. Euthyphr. 2 b; Ggſ. von οὐλόκομος, S. Emp. adv. math. 7, 267.

τετανός, geſpannt, geſtreckt, ausgeſpannt, angeſpannt, dah. glatt, ohne Runzel; καὶ καθαρὸν πρόσωπον, Galen., ſ. Jac. A. P. p. 512; ἔρφος, geſpannte Haut, Nic. Al. 343, vgl. 464; πρίων, Leon. Tar. 28 (VI, 204), u. a. Sp.

τέτανος, ὁ, das Spannen, die Spannung, beſ. die krankhafte, mit Steifheit verbundene Verzerrung einzelner Theile des Leibes nach einer Seite hin, tetanus, rigor nervorum; Ar. Lys. 553. 846; Plat. Tim. 84 e; Medic.

τετανόω, anſpannen u. dadurch glatt machen, glätten, Diosc.

τετάνωθρον, τό, Mittel, die Haut glatt od. glänzend zu machen, Sp.

τετάνωμα, τό, = Vorigem, zw.

τεταραγμένως, adv. part. perf. pass. von ταράσσω, zerſtreut, unordentlich, Plat. Legg. II, 668 e.

τέταρος, ὁ, der Faſan, Ptolem. bei Ath. XIV, 654 c. Vgl. ταύρας.

τεταρταῖζω, das viertägige Fieber haben, Plut.

τεταρταϊκός, vom viertägigen Fieber, Sp.

τεταρταῖος, viertägig, am vierten Tage; ἀφικνεῖσθαι τεταρταίους, Plat. Rep. X, 616 b; τεταρταῖος ὤν, Pol. 3, 52, 2; Plut. Mar. 8; beſ. πυρετός, Plat. Tim. 86 a. — Auch = der vierte, Pallad. 42 (IX, 173).

τεταρτη-μοριαῖος, für einen Viertelobol zu haben, ſo viel werth, quadrantarius.

τεταρτη-μόριον, τό, der vierte Theil, Her. 2, 180; beſ. eines Obols, quadrans, Arist. pol. 7, 1. Vgl. Plut. Popl. 23.

τεταρτο-λογέω, immer den vierten Mann wählen, quartare, Sp.

τέταρτος, ep. auch τέτρατος, der vierte; Hom. in beiden Formen; auch Pind.; τὸ τέταρτον, auch zuſammengeſchrieben τοτέταρτον, zum vierten Mal, Il. 5, 438. 16, 705; τετάρτως, viertens, Plat. Tim. 86 a; vgl. Lob. Phryn. 311; — ἡ τετάρτη, ein Maaß für flüſſige Dinge, ein Quart, Her. 6, 57. — Aber sc. ἡμέρα, der vierte Tag, Hes. O. 802.

τετεύχημαι, von τεύχω abgeleitet, bewaffnet ſein, τετευχῆσθαι, Od. 22, 104. S. τεύχω.

τετεχνημένως, adv. part. perf. pass. von τεχνάω, gekünſtelt, künſtlich, E. M.

τετηρημένως, adv. part. perf. pass. von τηρέω, genau, aufmerkſam, Schol. Ap. Rh. 1, 296.

τετιβίζω, zwitſchern, von Schwalben, Zenodot. bei Ammon.

τετίημαι, betrübt od. traurig ſein, ſich grämen; Hom., der nur τετίησθον, Il. 8, 447, u. häufig das particip. τετιημένος braucht, und zwar gew. mit dem Zuſatz ἦτορ, wie Hes. Th. 163. — In derſelben Bdtg findet ſich auch das part. act. τετιηώς, gew. in der Vrbdg τετιηότι θυμῷ, mit betrübtem Gemüthe, Il. 11, 555. 17, 664. 24, 283; ἴζον τετιηότες 9, 13, u. ἦσαν τετιηότες 9, 30. 695. — Es hängt wohl mit τίνω zuſammen, ſtrafen, betrübt machen.

(τέτμω), nur im ep. aor. τέτμον, ἔτετμον, conj. τέτμῃς, Od. 15, 15, ich traf, traf an, erreichte; Hom. von Perſonen, ἐνθ' ὄγε Νέστορ' ἔτετμε, Il. 4, 293; οὐκ ἔνδον ἀμύμονα τέτμεν ἀκοιτιν, 6, 374, u. öfter; auch ὃν γῆρας ἔτετμεν, den das Greiſenalter erreichte, Od. 1, 218; — τινός, Etwas durchs Schickſal erhalten, theilhaftig werden, ἀταρτηροῖο γενέθλης, Hes. Th. 610. — Aber ἐτέτμετο ὕλη Orph. Arg. 364 iſt verkürzt für ἐτέτμητο, Ruhnk. conj. ἐτέμνετο.

τετολμηκότως, adv. part. perf. von τολμάω, verwegen, Pol. 1, 23, 5. 9, 4, 2.

τέτορες, οἱ, αἱ, τέτορα, τά, dor. ſtatt. τέσσαρες, Hes. O. 700; Epigr. bei Her. 7, 228.

τέτρα, ſtatt τέτορα, τέσσαρα, vier, in den folgdn Compoſitis.

τετρα-βάμων, gen. ονος, vierfüßig; ἵπποι, Eur. El. 476; auch ἀπήνη, Troad. 516.

τετρα-βαρής, ές, viermal das Gewicht habend, viermal ſo ſchwer, Alcaeus bei Hesych.

τετρα-βασίλειος, mit vier Königen, Sp.

τετρά-βιβλος, aus vier Büchern beſtehend, Titel eines Werkes des Ptolemäus, Buttm. Muſ. der Alterthumsw. II, 3 p. 485 ff.

τετρα-βόειος, = τεσσαράβοιος; Callim. Dian. 52; Qu. Sm. 6, 547.

τετρά-βραχυς, εος, ὁ, ein aus vier kurzen Sylben beſtehender Versfuß, gewöhnlich προκελευσματικός, Gramm.

τετρά-γηρυς, υ, gen. υος, vierſtimmig, aus vier Tönen beſtehend, Terpand. bei Strab. XIII p. 618.

τετρά-γλωσσος, vierzüngig, von vier Sprachen (?).

Digitized by Google

τετρα-γλόχῑν, ῑνος, ὁ, ἡ, mit vier Spitzen, viereckig, Ἑρμῆς, Leon. Tar. 35 (VI, 334).

τετρά-γναθος, mit vier Kinnbacken; τὸ τετράγν., eine giftige Spinnenart, Strab.

τετρα-γράμματος, von vier Buchstaben, Ios.

τετρά-γραμμος, mit od. von vier Linien, Sp.

τετρά-γυος, vier Morgen Landes groß, Od. 7, 113; — τὸ τετράγυον, ein Maaß Landes, das man in einem Tage umpflügen kann, Od. 18, 374 u. sp. D., wie Ap. Rh. 3, 1343 Orph. Arg. 869.

τετρα-γωνίω, im Viereck stehen mit Einem, τινά, ein astrologischer Ausdruck, Luc. Philopatr. 24.

τετρα-γωνία, ἡ, der Spillbaum, Faulbaum, euonymus europaeus, Linn., nach seiner viereckigen Frucht benannt, Theophr.

τετραγωνιαῖος, = τετράγωνος, Sp.

τετρα-γωνίζω, viereckig machen; Plat. Theaet. 148 a; κύκλον, Arist. soph. el. 11.

τετρα-γώνιον, τό, ein vierzipfliger Mantel, Sp.

τετρα-γωνισμός, ὁ, das Viereckigmachen, die Quadratur, ὁ ἐπὶ τῶν τμημάτων, Arist. Phys. 1, 2.

τετρα-γωνο-ειδής, ές, von viereckigem Ansehen, Sp.

τετρα-γωνο-πρόσ-ωπος, mit viereckigem, breitem, glattem Gesicht, wie die Fischottern, Her. 4, 109.

τετρά-γωνος, 1) viereckig, mit vier Ecken od. Winkeln; πυραμίς, Her. 2, 124; τάξις, Thuc. 4, 125; τὸ τετράγωνον, das Viereck, Plat. Theaet. 147 e und öfter; Sp., bes. Mathem. — Auch die Quadratzahl, Plut. Thes. 35. — Ἱμάτιον u. σχῆμα τετράγωνον, die griechische Manteltracht, im Ggstz der röm. toga, die ein ἡμικύκλιον bildete, vgl. Appian. Civ. 5, 11; Ath. v, 213 b. — 2) vierschrötig; zunächst von dickem, gedrungenem Wuchse, so breit wie lang, homo quadratus; auch übertr., von fester, kräftiger, unerschütterlicher Gemüthsart, Simonds. bei Plat. Prot. 344 a; ἄνευ ψόγου, Arist. eth. Nicom. 1, 10, 11, vgl. rhet. 3, 11.

τετρα-γων-όδης, ὦδες, = τετραγωνοειδής, Schol. Dion. Thrax in Villois. anecd. II p. 178.

τετρα-δακτύλιαῖος, vier Finger lang, διάστημα S. Emp. adv. phys. 2, 156.

τετρα-δάκτυλος, vierfingerig, Sp.

τετραδ-αρχέομαι, = τετραρχέομαι, Hermogen.

τετραδ-αρχία, ἡ, = τετραρχία, Appian. Syr. 50.

τετραδεῖον, τό, auch **τετράδιον**, eine Zahl von vieren, vier zusammengehörige Dinge, Quaterne, Sp., wie N. T. u. Suid.

τετραδισταί, οἱ, 1) junge Leute, die am vierten Tage des Monats zusammen kamen, um zu schmausen; Alexis bei Ath. VII, 287 f XIII, 659 d; Hesych. — 2) Menschen, die mit großen Drangsalen zu kämpfen haben, wie Herakles, der am vierten Tage des Monats geboren sein soll, B. A. 309.

τετρα-δραχμιαῖος, = Folgdm.

τετρά-δραχμος, vier Drachmen schwer, geltend, werth; — τὸ τετράδραχμον, eine Münze von vier Drachmen, Plat. Ax. 366 c.

τετρά-δυμος, vierfältig, vierfach, nach δίδυμος gebildet, Opp. Cyn. 2, 181.

τετράδων, ὁ, = τέτραξ, Alcae. 116.

τετρά-δωρος, vier Querhände oder Handbreiten lang, Sp.

τετρα-ῆλικτος, = Folgdm, ὄφις, Antp. Sid. 63 (VII, 210).

τετρα-ῆλιξ, ικος, ὁ, ἡ, viermal gewunden, herumgeschlungen; ἡ τετραέλιξ, eine distelartige Pflanze, Theophr.

τετρα-ήνης, ες, = Folgdm, Theocr. 7, 147.

τετρά-ενος, vierjährig, Callim. fr. 154.

τετρα-ετηρία, ἡ, eine Zeit von vier Jahren, Sp.

τετρα-ετηρικός, ή, όν, zur τετραετηρίς gehörig, Sp.

τετρα-ετηρίς, ίδος, ἡ, sc. ἑορτή, ein vierjähriges, nur alle vier Jahre wiederkehrendes und gefeiertes Fest, wie die olympischen Spiele; übh. ein Zeitraum von vier Jahren; Sp.

τετρα-έτηρος, = Folgdm, Sp.

τετρα-έτης, ὁ, und **τετρα-ετής**, ές, vierjährig; χρόνος, Her. 1, 199; Plat. Legg. VII, 703 e; Sp.

τετρα-ετία, ἡ, eine Zeit von vier Jahren, Plut. Luc. 20.

τετρά-ζευκτος, = Folgdm, Philem. lex. p. 220.

τετρά-ζυγος, vierjochig; ὄχος, vierspännig, Eur. Hel. 1045; übh. vierfach, ὁμφή, Nonn. D. 12, 108; — τὸ τετράζυγον, sc. ἅρμα, ein vierspänniger Wagen.

τετρά-ζυξ, υγος, ὁ, ἡ, = τετράζυγος; κόσμος, Nonn. D. 12, 170.

τετράζω, gackern, lackeln, von der Stimme der Hühner beim Eierlegen, Alex. Mynd. bei Ath. IX, 398 d.

τετρα-ήμερος, viertägig, vier Tage lang dauernd, vgl. Lob. Phryn. 676 u. τετρήμερος.

τετρα-θλύμνος, von vier Lagen; σάκος, ein Schild von vier über einander liegenden Rindshäuten, Il. 15, 479 Od. 22, 122.

τετρά-θυρος, mit vier Thüren, Arist. H. A. 9, 41.

τετραίνω, verstärkte Form von ΤΡΑΩ, τετράω, dem sie im praes. von den Attikern vorgezogen wird, bohren, durchbohren; aor. ἐτέτρηνα, Il. 22, 396 Od. 5, 247. 23, 198; sp. D.; ἐπ' ὄρτυγι τετρανθεὶς αὐλός, Leon. Tar. 12 (VI, 296).

τετρά-ϊππον, τό, seltene Nebenform von τέθριππον (?).

τετρα-και-δεκα-έτης, ὁ, und

τετρα-και-δεκα-ετής, ές, vierzehnjährig, Sp.

τετρα-και-δεκ-έτις, ιδος, ἡ, fem. zum Vor., Isocr. 19, 22.

τετρα-κέρατος, = Folgdm, Schol. Nic. Th. 261.

τετρά-κερως, mit vier Hörnern; ἔλαφος, Ep. ad. 166 a (App. 319); Opp. Cyn. 2, 378.

τετρα-κέφαλος, vierköpfig, Epigr. bei Eust. Il. p. 1353, 8. [Auch hier findet sich die penultima lang gebraucht, als wäre τετρακέφαλλος geschrieben. Vgl. τρικέφαλος.]

τετρακίνη, ἡ, = θριδακίνη, Hippon. bei Ath. II, 69 d.

τετράκις, adv., viermal, Od. 5, 306 u. Folgde; bei sp. D. auch τετράκι, wie schon Pind. N. 7, 104; Mel. 7 (XII, 52).

τετρακισ-μύριοι, viermal zehntausend, 40000, Xen. Cyr. 2, 1, 5.

τετρακισ-χίλιοι, viertausend, Her. 2, 9 u. sonst.

τετρα-κίων, gen. ονος, mit od. von vier Säulen, Orph. ad Mus. 39.

τετρά-κλαστος, vierfach gebrochen, Procl. zu Hes. O. 442.

τετρά-κλιμος, nach od. unter allen vier Himmelsstrichen, Nicet.

τετρά-κλῑνος, mit vier Betten oder Tischlagern, Luc. Tox. 46 u. a. Sp.

τετρά-κνᾱμος, dor. statt τετράκνημος, mit vier

Digitized by Google

Speichen, daran befeſtigt; δεσμός, Pind. P. 2, 40; ἴυγξ, 4, 214.

τετρα-κνάμων, ων, ᾱ. ᾰ. ſtatt τετράκναμος.

τετρα-κόλουρος, vierfach abgeſtumpft, πυραμίς, Nicom. arithm. 2, 14.

τετρα-κόρυμβος, mit vier Frucht- od. Blüthenbüſcheln, übh. vieltraubig, κισσός Antp. Sid. 72 (VII, 23).

τετρα-κόρωνος, vier Krähenalter habend, d. i. ſehr alt, Hes. frg. 50, 2.

τετρακόσιοι, vierhundert, Her. 1, 178 u. Folgde.

τετρακοσιοστός, der, die, das vierhundertſte, überall.

τετρακοστός, = τεσσαρακοστός.

τετρα-κοτυλιαῖος, = Folgdm, πλῆθος, S. Emp. pyrrh. 3, 94.

τετρα-κότυλος, vier Kotylen haltend; κύλιξ, Theophil. com. bei Ath. XI, 472 d; κώθων, Alexis ib. p. 483 e.

τετρακτύς, ύος, ἡ, die Zahl 4, beſ. bei den Pythagoreern, bei denen ſie Wurzel u. Quelle aller Dinge hieß, ῥίζωμα, παγὰ ἀενάου φύσεως, Pyth. carm. aur. 48; Luc. Philopatr. 12.

τετρά-κυκλος, mit vier Rädern, vierräderig, ἁπήνη, ἅμαξα, Il. 24, 324, Her. 1, 188. 2, 63 u. Sp., wie D. Sic.; Ath. V, 199 a; — ὁμωνυμίη, Luc. Alex. 11. — [Od. 9, 242 iſt α lang gebraucht.]

τετρά-κωλος, viergliederig, vierfüßig, Sp.

τετρα-κωμία, ἡ, vier zuſammengehörende Dörfer, Strab. 9, 2, 14.

τετρά-κωμος, ὁ, ein dem Herkules geweihtes Siegeslied mit Tanz; Ath. XIV, 618; Hesych.

τετρά-λινον, τό, vierfache Schnur, Sp.

τετράλιξ, ῑγος, ἡ, = τετραίλιξ.

τετρα-λογία, ἡ, vier dramatiſche Gedichte, drei Tragödien und ein Satyrſpiel, mit denen die atheniſchen Tragiker an dem Dionyſosfeſte zum dichteriſchen Wettkampfe auftraten, bis Sophokles auch den Wettkampf mit einzelnen Tragödien einführte; D. L. 3, 35; Schol. Ar. Ran. 1155.

τετρα-μέρεια, ἡ, das Viertheiligſein, aus vier Theilen Beſtehen, Sp.

τετρα-μερής, ές, viertheilig, aus vier Abtheilungen beſtehend, Plut. de mus. 24 S. Emp. pyrrh. 1, 23.

τετρα-μέτρητος, vier μετρηταί haltend, Ath. V, 199 d.

τετρά-μετρος, vier Maaße haltend; γωνίαι, Ath. V, 199 c, ſcheint „viereckig" zu bedeuten; — in der Metrik = aus vier Maaßen beſtehend, ein trochäiſcher, jambiſcher u. anapäſtiſcher Rhythmus aus vier Dipodien beſtehend, in daktyliſchen u. andern Verſen aus vier einfachen Versfüßen beſtehend, Gramm.; — τὸ τετράμετρον, Ar. Nubb. 632; Xen. Conv. 6, 3.

τετρα-μηνιαῖος, D. Sic. 11, 80, und **τετράμηνος**, von vier Monaten, vier Monate dauernd; Thuc. 5, 63; Pol. 18, 22, 5 u. öfter; vgl. Lob. Phryn. 549.

τετρα-μναῖος, D. Sic. 3, 25, und

τετρά-μνους, von vier Minen, vier Minen ſchwer od. werth, Ath. XI, 466 c; ſ. Lob. Phryn. 553.

τετρα-μοιρία, ἡ, die vierfache Portion, Xen. An. 7, 2, 36.

τετρά-μοιρος, viertheilig, zum vierten Theile, ein Viertheil, Eur. Rhes. 5.

τετρά-μορος, = τετράμοιρος, Nic. Th. 106.

τετρά-μορφος, viergeſtaltig, von vierfacher Geſtalt, Eur. frg. inc. 120.

τετραντιαῖος, ein Viertheil werth, zw.

τετρα-νυκτία, ἡ, eine Zeit von vier Nächten (?).

τέτραξ, ᾰγος u. ᾰκος, ὁ, ein wilder Vogel, wahrſcheinlich der Auerhahn; Ar. Av. 884; Ath. IX, 398 aus Epicharm.; od. eine Trappenart.

τετρά-ξοος, vierſpaltig, δένδρα, Bäume, deren Holz zur Verarbeitung viermal geſpalten werden muß, Theophr.

τετραξός, vierfach, Arist. metaph. 12, 2, 7.

τετρα-οδία, ἡ, und **τετρα-όδιον**, τό, Viermeg, Kreuzweg von vier Wegen, Sp.

τετρά-οδος, ἡ, = Vorigem, Orac. bei Paus. 8, 9, 2.

τετρ-αοίδιος, von viererlei Melodie, Plut.

τετρα-όργυιος, vier Klafter lang, breit, D. C. 70, 4.

τετρα-ορία, ἡ, ein vierſpänniger Wagen, Pind. Ol. 2, 5 P. 2, 4 N. 4, 28.

τετρά-ορος, vierfach zuſammengeſpannt, vierſpännig; ἅρμα, Pind. P. 10, 65; ἁρμάτων ζυγά, N. 7, 93; ἅρματα, Eur. Suppl. 689; Soph. Trach. 506 nennt den Stier τετράορος, was „vierfüßig" erklärt wird. Vgl. Lob. Phryn. 642.

τετρα-πάλαι, adv., ſchon lange, Callim. 47 (VII, 80).

τετρα-παλαιστιαῖος, = Folgdm, Geopon.

τετρα-πάλαιστος, von vier Spannen, vier Spannen lang, Her. 2, 149.

τετρά-πεδος, vierflächig, mit vier Flächen od. Ebenen, Hdn. 8, 4, 4. Aber τετράπεδον μέγεθος iſt eine Größe von vier Fuß, Plut. Aemil. 15, wie κλῖμαξ Pol. 8, 6, 4.

τετρά-πεζος, vierfüßig, Orph. Lith. 741.

τετρα-πηχαῖος, = Folgdm, Apollod. 2, 4, 10.

τετρά-πηχυς, gen. εος, vier Ellen lang; Her. 7, 69; Plat. Rep. IV, 426 d; ἄνδρες, Ar. Vesp. 553; vgl. Lob. Phryn. 549.

τετρα-πλασιάζω, vierdoppelt machen, vervierfachen.

τετραπλασι-επι-δι-μερής, ές, $4\frac{2}{3}$ mal ſo groß (3 : 14), Nicom. arithm. 1, 23.

τετρα-πλασι-επί-πεμπτος, $4\frac{1}{5}$ mal ſo groß (5 : 21), Nicom. arithm. 1, 22.

τετρα-πλασι-επι-τέταρτος, $4\frac{1}{4}$ mal ſo groß (4 : 17), Nicom. arithm. 1, 22.

τετρα-πλασι-επι-τετρα-μερής, ές, $4\frac{4}{5}$ mal ſo groß (5 : 24), Nicom. arithm. 1, 23.

τετρα-πλασι-επι-τρι-μερής, ές, $4\frac{3}{4}$ mal ſo groß (4 : 19), Nicom. arithm. 1, 23.

τετρα-πλασι-επί-τριτος, $4\frac{1}{3}$ mal ſo groß (3 : 13), Nicom. arithm. 1, 22.

τετρα-πλασι-εφ-ήμισυς, $4\frac{1}{2}$ mal ſo groß (2 : 9), Nicom. arithm. 1, 22.

τετρα-πλάσιος, vierfach, viermal ſo viel wie, τινός, Plat. Legg. IX, 878 c u. öfter, u. Folgde.

τετρα-πλασιότης, ητος, ἡ, das Vierfache, Multiplication mit 4, Nicom. arithm. 2, 5.

τετρα-πλασίων, gen. ονος, = τετραπλάσιος.

τετρα-πλεθρία, ἡ, ein Flächenraum von vier Plethren, Sp.

τετρά-πλεθρος, vier Plethra oder Hufen Landes groß, Pol. 6, 27, 2.

τετρά-πλευρος, mit vier Seiten, Sp.

τετρα-πλῆ, adv., auf vierfache Art, vierfältig; Il. 1, 128; Luc. pseudol. 32.

τετρα-πλόος, ſpäter τετραπλοῦς, vierfach, vierfältig, Plut. Luc. 2.

τετρά-πνους, ουν, mit vier Naſenlöchern, Lycophr. 1313, auch im fem. τετράπνη.

Digitized by Google

τετρα-ποδηδόν, adv., auf vier Füßen, vierfüßig, Ar. Pax 861, *τετρ. ἑστάναι*.

τετρα-πόδης, *ό*, vierfüßig. — Auch vier Fuß lang, Sp.

τετρα-ποδητί, adv., auf vier Füßen, Pol. 5, 60, 7.

τετρα-ποδία, *ἡ*, Vierfüßigkeit, eine Länge von vier Fuß, Inscr. 160 u. öfter.

τετρα-ποδίζω, auf vier Füßen gehen, wie ein vierfüßiges Thier gehen oder leben, von Menschen, Arist. H. A. 2, 1.

τετρα-ποδιστής, *ό*, der auf vier Füßen geht, wie ein vierfüßiges Thier geht od. lebt, E. M.

τετρα-ποδιστί, adv., = *τετραποδητί*, *βαδίζειν*, Luc. D. Mar. 7, 2.

τετρά-ποδος, poet. statt *τετράπους*, s. Lob. Phryn. 546 u. Jac. A. P. p. 679.

τετρά-πολις, *εως*, *ἡ*, von oder mit vier Städten, Vierstadt, s. nom. pr.

τετρά-πολος, viermal gewendet oder gepflügt, Theocr. 25, 26.

τετρά-πορος, mit vier Gängen, Löchern, *ἀψῖδες*, Byz. anath. 3 (IX, 696).

τετρά-πος, poet. statt *τετράπους*, Arat. Phaen. 214; ein Räthsel der Sphinx, Ath. X, 456 b.

τετρά-πους, *ό*, *ἡ*, *τετράπουν*, *τό*, gen. *ποδος*, vierfüßig; Her. 4, 71; Eur. Hec. 1058; *τετράπουν μῖμον ἔχων ἐπὶ θηρός*, Rhes. 256; *τετράπουν τὸ γένος αὐτῶν*, Plat. Tim. 92 a, u. öfter; *λεία*, Pol. 1, 25, 7.

τετρα-πρόσ-ωπος, mit vier Gesichtern, Plut. u. a. Sp.

τετρά-πτερος, mit vier Flügeln; Soph. frg. 27; Arist. H. A. 1, 5 partt. an. 4, 6.

τετρα-πτερυλλίς, *ίδος*, *ἡ*, Vierflügel, eine Heuschreckenart, böot., Ar. Ach. 836, nach den Schol., wo aber Elmsl. darunter vierfüßige Thiere versteht, da der Ggstz *ὀρτάλιχοι* ist.

τετρά-πτιλος, mit vier Federn, Ar. Ach. 1046.

τετρά-πτολις, *ἡ*, poet. statt *τετράπολις*; *λαός*, Eur. Heracl. 80; Ar. Lys. 285.

τετρά-πτυχος, vierfältig, Sp.

τετρά-πτωτος, vier Casus habend, Gramm.

τετρά-πυλος, vierthorig, Sp.

τετρα-πυργία, *ἡ*, Ort od. Haus mit Thürmen; Pol. 31, 26, 11; Strab. XVII; Plut. Eum. 8.

τετρα-πωλία, *ἡ*, Viergespann (?).

τετρά-πωλος, mit vier Rossen bespannt, Sp.

τετράῤ-ῥαβδος, mit vier Stäben, Streifen u. dgl., Schol. Pind. P. 2, 73.

τετράῤ-ῥυθμος, aus vier Takten od. Versfüßen bestehend, Schol. Ar. Ach. 665.

τετράῤ-ῥυμος, mit vier Deichseln, achtspännig, Xen. Cyr. 6, 1, 51.

τετρ-αρχέω, ein Tetrarch od. Vierfürst sein, u. pass. *τετραρχέομαι*, von einem Vierfürsten regiert werden, unter ihm leben, Sp., wie Ios. u. N. T.

τετρ-άρχης, *ό*, ein Tetrarch od. Vierfürst, bei den Galatern üblich, Sp., wie Plut. Ant. 56; — Anführer von vier *λόχοι*, Suid.

τετρ-αρχία, *ἡ*, Tetrarchie, Herrschaft eines Vierfürsten; Eur. Alc. 1157; *τετραρχίας κατέστησεν*, Dem. 9, 26; — *ἱππική*, Oberbefehl über eine Schwadron Reiter, Arr. An. 3, 18.

τετρ-αρχικός, *ἡ*, *όν*, dem Tetrarchen gehörig, ihn betreffend, Sp., wie Strab.

τετράς, *άδος*, *ἡ*, die Zahl 4, Plut. Symp. 9, 2 u. a. Sp. — Bes. der vierte Tag, Hes. O. 796. 800. 811. 821; *φθίνοντος*, Thuc. 5, 54; er war in jedem Monate dem Hermes geweiht, Schol. Ar. Plut. 1126. — Auch eine Zeit von vier Tagen. — Ein Quartblatt, quaternio.

τετρᾶς, *ᾶντος*, *ό*, der vierte Theil. — Bes. eine Münze, vier *χαλκοῖ* an Werth, quadrans, Sp.

τετρά-σημος, von oder mit vier Zeichen, Längen in der Metrik, Gramm.

τετρα-σκαλμος, mit vier Rudern, D. Sic.

τετρα-σκελής, *ές*, vierschenklig, vierfüßig; *οἰωνός*, Aesch. Prom. 395; Eur. Phoen. 642, u. öfter.

τετρ-άσσαρον, *τό*, vier Asses oder ein Sestertius, Arrian. Epict. 4, 5.

τετρα-στάδιος, vier Stadien lang, Strab. 7, 7, 6.

τετρα-στάτηρος, vier Stateren werth, Ar. Eccl. 413.

τετρά-στεγος, mit vier Stockwerken; D. Sic. 20, 85; Ios.

τετρά-στιχος, in vier Reihen, Zeilen, vierzeilig, Sp.

τετρα-στοιχία, *ἡ*, vierfache Reihe, Theophr.

τετρά-στοιχος, in vier Reihen, Philo u. a. Sp.

τετρά-στομος, mit vier Mündungen, Tzetz.

τετρά-στοον, *τό*, ein Vorzimmer, von

τετρά-στοος, mit vier Hallen oder Säulengängen umgeben, Sp.

τετρά-στῦλος, vierfäulig, Sp.

τετρα-συλλαβία, *ἡ*, Viersylbigkeit, Gramm.

τετρα-σύλλαβος, viersylbig, Luc. gall. 29.

τετρά-σχιστος, vierspaltig, viertheilig (?).

τετρά-σχοινος, vier *σχοῖνοι* oder 240 Stadien lang, Strab. 12, 3, 35.

τετρα-σώματος, mit vier Leibern, Paul. Sil. ambo 252.

τετρά-τομος, vierfach zerschnitten, Sp.

τετρά-τονος, von vier Tönen; *ἡ τετράτονος*, in der Tonkunst, eine Dissonanz von vier Tönen, die kleine Serte.

τέτρατος, poet. statt *τέταρτος*, der, die, das vierte, Hom., Hes., Pind. u. A.; *τὸ τέτρατον*, zum vierten Male, Il. 21, 117 Hes. O. 598 Sc. 363.

τετρά-τροχος, vierrädrig, Schol. Od. 1, 242.

τετρά-τρυφος, in vier Stücke gebrochen, od. was in vier Stücke gebrochen werden kann, *ἄρτος*, Hes. O. 444.

τετρα-φαλαγγ-αρχία, *ἡ*, der Oberbefehl über vier Phalangen, E. M. Von

τετρα-φαλαγγ-άρχης, *ό*, der Anführer von vier Phalangen, E. M.

τετρα-φαλαγγία, *ἡ*, vier Phalangen od. eine in vier Abtheilungen getheilte Phalanx; Pol. 12, 20, 7; Aen. Tact. 40; Suid.

τετρα-φάληρος, *κυνέη*, Il. 5, 743. 11, 41, neben *ἀμφίφαλος*, nach der gew. Ableitung = *τετράφαλος*, wogegen die Bildg mit *ἀμφίφαλος* zu fein scheint; Buttm. Lexil. II p. 247 nimmt ein besonderes mit *φάλος* verwandtes Stammwort *φάληρος* an, das entweder den Helmbusch selbst bezeichnet, od. ein Beiwort desselben ist, also = mit vier Helmbüschen.

τετρά-φαλος, *κυνέη*, *κόρυς*, ein Helm mit einer vierfachen metallnen Erhöhung, *φάλος*, worin die Helmbüsche befestigt wurden, die aber, da sie nach vorn über die Augen u. nach hinten über den Hinterkopf hervorragten, auch zum Schutz gegen Kopfhiebe dien-

Digitized by Google

ten; Il. 12, 384. 22, 315; vgl. das Vorige, ἀμφίφαλος u. Buttm. Lexil. II p. 242.

τετρα-φάρμακος, aus vier Heilmitteln zusammengesetzt, Medic.

τετρά-φῦλος, in vier Zünfte od. Tribus getheilt, Her. 5, 66.

τέτραχα, adv., vierfach, in vier Theile getheilt, τέτραχα ἑαυτὴν διανείμασα Plat. Gorg. 464 c, u. Sp., wie Strab. 3, 4, 1.

τετρά-χειρ, χειρος, ὁ, ἡ, vierhändig, Sp.; nach Zenob. 1, 54 Apollo in Lacedämon.

τετραχῇ, adv., = τετραχῶς; Xen. Hell. 5, 2, 7; Luc. Navig. 16.

τετραχθά, ep. = τέτραχα, Il. 3, 363 Od. 9, 71, wie διχθά, τριχθά gebildet.

τετραχίζω, in vier Theile vertheilen, — Etwas um den vierten Theil thun, pachten u. dgl., Ar. fr. 688 in VLL.

τέτραχμον, τό, verkürzt statt τετράδραχμον, Inscr. I p. 750.

τετρα-χοινικος, = τετράχοος, Inscr.

τετρα-χοίνικος, = τετραχοῖνιξ; Schol. Ar. Nub. 639; Diosc.

τετρα-χοῖνιξ, ικος, ὁ, ἡ, vier Chönikes haltend, Sp.

τετρά-χοος, ϱ. τετράχους, vier χόες haltend; κάδοι Hedyl. 2 (App. 28); Geop.

τετρα-χορδικός, ἡ, όν, das Tetrachord betreffend, διαιρέσεις, Plut. de mus. 38.

τετρά-χορδος, vierſaitig; τὸ τετράχορδον, das Tetrachord, Arist. probl. 19, 33 u. Music., eine Folge von vier Saiten od. Tönen, die drittehalb Töne maßen, die Grundlage aller ſpätern Tonſyſteme.

τετρα-χρονία, ἡ, vier Zeiten, Gramm., viererlei Tempo.

τετρα-χρόνιος, = Folgdm.

τετρά-χρονος, vierzeitig, von viererlei Tempo, Gramm.

τετρά-χυτρος, vier Töpfe faſſend, ſo weit wie vier Töpfe, Batrach. 258.

τετραχῶς, adv., auf viererlei Art, Arist. categ. 12, 1 u. Sp.

τετράων, ωνος, ὁ, auch τετράδων u. τετραΐον geſchrieben, ein Vogel wie der Auerhahn, vgl. τέτραξ u. Ath. XIII, 654, wie Lob. pathol. p. 24. 451.

τετρά-ωτος, mit vier Ohren od. Handhaben, Ath. XI, 483 a.

τετρεμαίνω, aus τρέω gebildet, nur im praes. vorkommende verſtärkte Form, zittern; Ar. Nubb. 294. 373; Xenarch. bei Ath. XI, 483 a.

τετρ-ήμερος, viertägig, ion. = τεθρήμερος, Arist. pol. 3, 15.

τετρήνω, f. l. ſtatt τετραίνω, Hippocr., obwohl ſie Buttm. ausf. gr. Gramm. II p. 238 als ion. gelten läßt.

τετρ-ήρης, ες, vierruderig, Pol. 1, 47, 5 u. öfter, als subst. ἡ τετρήρης, sc. ναῦς, der Vierruderer, ein Schiff mit vier Reihen von Ruderbänken.

τετρ-ηρικός, ἡ, όν, vierruderig, πλοῖα, Pol. 2, 10, 5.

τέτρηχα, perf. zu ταράσσω, w. m. ſ.

τέτριξ, ιγος, ἡ, ein wilder Vogel, wahrſcheinlich der Auerhahn, ſ. τέτραξ.

τέτρομος, ὁ, = τρόμος, Gramm.

τετρ-όργυιος, = τετραόργυιος, Xen. Cyn. 2, 5.

τετρ-όφθαλμος, vieräugig, Tzetz.

τετρ-οβολιαῖος, = τετρώβολος, Suid.; vgl. Lob. Phryn. 549.

τετρ-οβολίζω, vier Obolen bekommen, Theopomp. bei Poll. 9, 64.

τετρ-όβολον, eine Münze von vier Obolen, Plut. Alcib. 35 u. öfter; eigtl. neutr. von

τετρ-ώβολος, vier Obolen ſchwer od. werth, ſ. Lob. Phryn. p. 549. 709; ſprichwörtl. τετρώβολον τοῦτ' ἔστι, = πολυτίμητον, es iſt theuer, Schol. Ar. Pax 254; vgl. Böckh ath. Staatsh. I p. 114.

τετρόκοντα, dor. ſtatt τεσσαράκοντα, vierzig, Archimed., Tab. Heracl.

τετρακοστο-μόριον, τό, der vierzigſte Theil, Archimed.

τετρόκοστος, dor. ſtatt τεσσαρακοστός, Archimed.

τετρωρία, ἡ, ϱſgzgn ſtatt τετραορία.

τετρωρίς, ίδος, ἡ, = τετρωρία (?).

τετράριστος, = τέτρωρος, τετράορος, Soph. frg. 291, δίφρος.

τέτρωρος, ϱſgz. ſtatt τετράορος; ὄχος, Eur. Hipp. 1229; ἅρμα, Alc. 486; τὸ τέτρωρον, Ael. N. A. 1, 36.

τετρ-ώροφος, von vier Stockwerken, Her. 1, 180.

τέττα, freundliche od. ehrende Anrede Jüngerer an Aeltere, Väterchen, Alter, Il. 4, 412. Vgl. ἄττα, πάππα.

τετταράκοντα, att. ſtatt τεσσαράκοντα, vierzig, Thuc. u. ſonſt.

τετταρακοντα-ετία, ἡ, Zeitraum von vierzig Jahren.

τετταρακοντα-ἐτις, ιδος, ἡ, das vierzigſte Jahr, Plat. Rep. V, 460 e.

τετταρακοντα-και-πεντακις-χιλιοστός, der fünftauſendvierzigſte, Plat. Legg. IX, 877 d.

τετταρακοντ-ούτης, ὁ, vierzigjährig, Poll. 1, 56.

τέτταρες, οἱ, αἱ, τέτταρα, τά, att. ſtatt τέσσαρες, vier.

τεττῑγο-μήτρα, ἡ, die Larve der Cicade, Arist. H. A. 5, 30.

τεττῑγόνια, τά, eine kleinere Cicadenart; Epilyc. com. bei Phot.; vgl. Ath. IV, 133 b; Arist. H. A. 4, 7. 5, 30.

τεττῑγο-φορία, ἡ, das Cicadentragen, Tzetz. chil. 1, 233, ſ. das Folgde.

τεττῑγο-φόρος, Cicaden tragend; ſo hießen beſ. die Athener, weil ſie in der älteſten Zeit goldene Cicaden als Stammesabzeichen im Haare trugen; Ar. Equ. 1328, vgl. Schol. Ar. Nubb. 980; Thuc. 1, 6; Hesych. Man muß wahrſcheinlich an Haarnadeln denken, deren goldener Knopf eine Cicade darſtellte, mit dem ſie die von dem Scheitel emporragende Haarflechte feſthefteten. Sie bezeichneten ſich dadurch als Autochthonen, wie die Cicaden auch γηγενεῖς heißen.

τεττῑγ-ώδης, ες, von der Art od. Geſtalt der Cicaden, cicadenartig, Luc. Bacch. 7.

τεττίζω, ſ. τιτίζω.

τέττιξ, ῑγος, ὁ, 1) die Cicade od. Baumgrille, ein geflügeltes, auf einzeln ſtehenden ſonnigen Bäumen u. Gebüſchen lebendes Inſekt, deſſen Männchen in der heißeſten Jahreszeit durch Reiben der untern Flügelblättchen am Bruſtſchilde ein helles Geſchwirr hervorbringt, welches die Alten ſeiner Lieblichkeit wegen vielfach prieſen u. es zum Gleichniß für die anmuthigſte menſchliche Stimme brauchten; Il. 3, 151; Hes. O. 584 Sc. 393; vgl. Voß Virg. Ecl. 5, 77; dah. het-

Digitized by Google

βen ſie οἱ τῶν Μουσῶν προφῆται, Plat. Phaedr. 262 d. Man hielt ſie, wie noch jetzt in Spanien, in Binſenkäfigen, u. fütterte ſie mit γήτειον; Mel. 112 (VII, 195); Theocr. 1, 52. — 2) bei den älteſten Athenern vor Solon eine Haarnadel mit einer goldenen Cicade als Knopf, Stammesabzeichen u. Sinnbild ihrer Autochthonenſchaft, ſ. τεττιγοφόρος. — 3) τέττιξ ἐνάλιος, ein Meerkrebs, Ael. H. A. 13, 26.

τετυφωμένως, adv. part. perf. pass. von τυφόω, thörichterweiſe, Dem. 23, 137.

τεῦ, dor. gen. von τύ, σύ, = σοῦ, Alcm.

τεῦ, ion. u. dor. ſtatt τίνος, att. τοῦ, u. τεν, enkl., = τινός, att. του, Hom., Her., ſ. τίς.

τεῦγμα, ατος, τό, das Verfertigte od. Gemachte, Arbeit, Werk, Dosiad. ar. (XV, 36).

τευθλίον, τό, dim. von τευθίς, Pherecrat. bei Ath. VI, 269 e u. Eubul. ib. 311 d.

τευθιδ-ώδης, ες, von der Art od. Geſtalt der τευθίς, μαλάκια Ath. VII, 378 f.

τευθίς, ίδος, ἡ, eine Art Dintenfiſch, der Kalamar, loligo; Ar. Ach. 1120 Equ. 926; comic. bei Ath. oft, ſ. VII, 326; Arist. H. A. 4, 1 u. ſonſt. Auch eine Art Backwerk, Iatrocles bei Ath. a. a. O. — [Nach Draco 15, 24 iſt ι lang, aber in den vorhandenen Dichterſtellen kurz; ſ. Ar. Equ. 936. 941 Ach. 1156; Opp. Hal. 1, 428.]

τεύθος, od. τευθός, ὁ, eine ähnliche Dintenfiſchart wie τευθίς, davon unterſchieden in der Größe; Arist. H. A. 4, 1; Ath. VII, 326.

τευθ-ώδης, ες, von der Art od. Geſtalt des τεῦθος, ſ. ſ. für τευθιδώδης.

τεύκριον, τό, ein Kraut, Diosc.

τευκτήρ, ῆρος, ὁ, der verfertigt, der Bereiter, Hesych.

τευκτικός, gewöhnlich erreichend, erlangend, τινός, Arist. eth. 6, 9.

τευκτός, adj. verb. von τεύχω, verfertigt, beſ. gut, tüchtig gearbeitet.

τεύκτωρ, ορος, ὁ, = τευκτήρ, ἱστοπόνος, Maneth. 4, 423.

τευμάω u. **τευμάομαι**, = τεύχω, τεύχομαι; Antimach. frg. 3 bei St. B. v. Τευμησσός; Hesych.

τεῦξις, εως, ἡ, wie τύξις, 1) Verfertigung, Hesych. — 2) das Erreichen, Erlangen, Sp., wie Arr. Epict. 2, 5.

τεῦς, äol. u. dor. gen. von σύ, = σοῦ, orthotonirt, Apoll. Dysc. de pron. 356.

τευτάζω, ſtatt ταυτάζω, eines und daſſelbe ſagen od. thun, ſich fortwährend womit beſchäftigen; Pherecrat. bei Phot.; περί τι, Plat. Phil. 59 e; γυμναστικὴ περὶ γιγνόμενον καὶ ἀπολλύμενον τετεύτακε, Rep. VII, 521 c, wo früher falſch τέτευχε ſtand; τῷ περὶ τὰς ἐπιθυμίας τετευτακότι, Tim. 90 b; vgl. Luc. Lexiph. 21; Sp. auch im med., wie Themist.; vgl. Baſt epist. crit. p. 152.

τευτασμός, ὁ, das lange Verweilen wobei, Beſchäftigung womit, Hesych.

τευτάω, Nebenform von τευτάζω, Hesych.

τεύτλιον, od. τευτλίον, τό, = τεῦτλον, att. ſtatt σευτλίον, Ar. Ran. 940.

τευτλίς, ίδος, ἡ, att. ſtatt σευτλίς, Theophr.

τεῦτλον, τό, att. ſtatt des ion. u. gemeinen σεῦτλον, ein Küchengewächs, Mangold, Ar. Pax 979 u. a. comici.

τευτλο-φάκη, ἡ, ein aus Mangold u. Linſen bereitetes Gericht, Diosc.

τευχεσ-φόρος, Rüſtung u. Waffen tragend; ἀνήρ, Aesch. Ch. 618; λαός, Eur. Suppl. 676; δεσπόται, Rhes. 267.

τευχέω, rüſten, davon nur inf. perf. pass. τετευχῆσθαι, gewaffnet ſein, Od. 22, 104.

τευχήεις, εσσα, εν, gerüſtet, bewaffnet, Opp. Cyn. 3, 4.

τευχ-ήρης, ες, mit Rüſtung od. Waffen verſehen, bewaffnet, Orph. Arg. 526.

τευχηστήρ, ῆρος, ὁ, = Folgdm; ἄνδρες, Aesch. Pers. 869; Callim. Iov. 77.

τευχηστής, ὁ, Gerüſteter, Gewaffneter; ἀνήρ, Aesch. Spt. 626; Ap. Rh. 3, 415.

τευχήτωρ, ορος, ὁ, = τευχηστής.

τευχο-πλάστις, ίδος, ἡ, fem. von τευχοπλάστης, Geräthe, Gefäße machend, Lycophr. 1379, Schol. χυτροποιός.

τευχο-ποιός, Erkl. zum Vor., Schol. Lycophr. 1379.

τεῦχος, εος, τό, eigtl. wie ὅπλον und ἔντεα übh. Zeug, Geräth, Geſchirr; beſ. — a) Kriegszeug, Rüſtung, Waffen; Hom. u. Hes., immer im plur.; Ἀρήϊα τεύχεα δύω, Il. 6, 193; χαλκήρεα τεύχε' ἀπ' ὤμων συλήσειν, 15, 544, u. öfter; Ἕκτορ δ' ἧρμοσε τεύχε' ἐπ' αὐτῷ u. in ähnlichen Vrbdgn, immer von der ganzen Bewaffnung des Kriegers. So auch noch Soph. Phil. 376. 397 Ai. 569. 574; Eur. oft, und einzeln bei sp. D. — b) Schiffszeug, Schiffsgeräth, Segel, Ruder u. Tauwerk; ἐγκομεῖτε τὰ τεύχε', ἑταῖροι, νηΐ μελαίνῃ, Od. 15, 218, vgl. 16, 326. — c) ſpäter übh. Hausrath, Geſchirr, τὸ ἀγγεῖον, ἀττικῶς, Moeris; z. B. Wanne zum Baden, ἔνδρον, Aesch. Ag. 1099; Urne, 424 (vgl. Plut. Marcell. 30); ἐκβάλλεθ' ὡς τάχιστα τευχέων πάλους, Eum. 712; Soph. κέκευθεν αὐτὸν τεῦχος, El. 1109; einzeln in Proſa: Xen. An. 5, 4, 28. 7, 5, 24 Hell. 1, 17, 11; Arist. H. A. 9, 40; Pol. 10, 44, 11. — d) vom alexandriniſchen Zeitalter an auch ein Buch, Crinag. 14 (IX, 239).

τευχο-φόρος, Rüſtung od. Waffen tragend, Eur. Rhes. 3.

τεύχω, fut. τεύξω; aor. ἔτευξα, ep. aor. II. τετυκεῖν; perf. τέτευχα (über deſſen Bdtg ſ. unten); pass. τέτυγμαι, 3. Perſ. plur. τετεύχαται, u. plusquampf. τετεύχατο, Sp. auch τέτευγμαι, vgl. Lob. Phryn. 728; fut. 3. τετεύξομαι; aor. pass. ἐτύχθην, Sp. auch ἐτεύχθην, τευχθέν Anacr. 10, zw.; aor. II. med. τετύκοντο, τετυκέσθαι, ganz wie τεύξαι u. τεύξασθαι, Od. 15, 94 Il. 1, 467; — bereiten, rüſten, verfertigen, zurecht machen; δώματα τά ῥ' αὐτὸς ἔτευξε, 6, 314; τοῖσι δὲ τεῦχε κυνέας, 11, 624; u. ſo bei Hom. u. Hes. von jedem Werke der Hände u. des Geiſtes; beſ. von Arbeiten in Holz u. Metall, zimmern, bauen, ſchmieden, vgl. z. B. noch χερσὶν ἐπίστατο δαίδαλα πάντα τεύχειν, Il. 5, 61; τὸ μὲν (σκῆπτρον) Ἥφαιστος κάμε τεύχων, 2, 101, vgl. 18, 373 ff.; θώρακα, 8, 195; Ἡελίῳ νηὸν τεύξομεν, Od. 12, 347; auch von weiblichen Handarbeiten, ſpinnen, weben, εἵματα, 7, 235; u. von Speiſen u. Mahlzeiten, zubereiten, anrichten, γυναῖκες ἄλφιτα τεύχουσαι, 20, 108, u. öfter, in welcher Bdtg ausſchließlich der aor. τετυκεῖν u. τετυκέσθαι vorkommt, ſo δαῖτα, δεῖπνον, δόρ-

Digitized by Google

πον, Il. 1, 467. 2, 430. 7, 319 Od. 8, 61. 12, 283. 307. 14, 408. 15, 77. 16, 478 u. ſonſt. — Vom Zeus heißt es τεύχων ἢ πολὺν ὄμβρον ἠὲ χάλαζαν, Il. 10, 6, von der Athene ἄγε σ' ἄγνωστον τεύξω πάντεσσι βροτοῖσιν, Od. 13, 397, wie ὄφρα μιν αὐτὸν ἄγνωστον τεύξειεν, 191; οἳ δὲ γάμον τεύξουσι, 1, 277; οἳ τεύξειν θάνατον, 22, 14, u. öfter; σφὶν Ἑκηβόλος ἄλγεα τεύχει, Il. 1, 110, vgl. 13, 209, u. ſonſt; u. ſo iſt 13, 346 ἠρώεσσιν ἐτεύξετον ἄλγεα λυγρά die richtige Lesart für τετεύξατον, ſ. Spitzner zur Stelle; κήδεα, Od. 1, 244; τεῦξε δόλον, Liſt bereiten, erſinnen, 8, 276; πόλεμον, φύλοπιν, παλίωξιν, Il. 15, 70 Od. 24, 276; Hes. Sc. 154; οἶτον, Od. 8, 579; γέλων, 18, 350; πομπήν, βοήν, 10, 18. 118; αἰμυλίους τε λόγους καὶ ἐπίκλοπον ἦθος, Hes. O. 79, vgl. Th. 570. 585 O. 217; — τεύξομαι iſt fut. pass. Il. 5, 653 σοὶ δ' ἐγὼ ἐνθάδε φημὶ φόνον ἐξ ἐμέθεν τεύξεσθαι, ſonſt med. mit accus., wie τεύξεσθαι μέγα δόρπον, 19, 208 Od. 10, 182 (vgl. auch τυγχάνω). — Pass. bereitet, gemacht werden, ſein; oft τετεύχαται, z. B. οὐ γὰρ ἔτ' ἀνσχετὰ ἔργα τετεύχαται, d. i. ſie ſind nicht mehr erträglich, Od. 2, 63, und ſo τάχα τετεύξεται ὅλεθρος, Il. 12, 345, es wird bereitet werden, wird ſein, vgl. ἔτι πολλὰ τετεύξεται ἄλγεα, 21, 585. — So nimmt das perf. pass. oft die einfache Bdtg des Gewordenſeins, des Seins an, wozu ſich plusqpf. u. aor. pass. als impf. verhalten, ohne daß das Gemachtwordenſein hervorzuheben wäre: Ζεὺς ταμίης πολέμοιο τέτυκται, Il. 4, 84. 19, 224; καὶ δέ νυ τῷδε πατὴρ τοιόσδε τέτυκται, 22, 420; ἀντὶ κασιγνήτου ξεινός θ' ἱκέτης τε τέτυκται, Od. 8, 546; Σκαμάνδρου ἀρητὴρ ἐτέτυκτο, er war Prieſter, Il. 5, 78; ἀρχὸς μὲν Ἀθηναίων ἐτέτυκτο, 15, 337; worin freilich liegt, daß ſie zum Prieſter, zum Anführer gemacht worden waren. — Νοῦς ἐν στήθεσσι τετυγμένος οὐδὲν ἀεικής, Od. 20, 366; τόδε σῆμα τετύχθω, das ſoll das Zeichen ſein, 21, 231; ἦ φῆς τοῦτο κάκιστον ἐν ἀνθρώποισι τετύχθαι, 1, 391. — Ἤλεισιν καὶ ἡμῖν νεῖκος ἐτύχθη, Il. 11, 671; κλυθμὸν μὲν ἔασεμεν, ὃς πρὶν ἐτύχθη, Od. 4, 212. — Γυναικὸς ἀντὶ τέτυξο, du warſt einem Weibe gleich, Il. 8, 163. — Beſ. auch von dem durch das Schickſal Verhängten, vom Geſchick, durch den Zwang der Umſtände wozu beſtimmt ſein, μοῖρα τέτυκται, Il. 18, 120; Hes. O. 747; vgl. Il. 22, 30. 420 Od. 4, 772. 13, 170. — Τινός, aus Etwas, αἱ δὲ (βόες) χρυσοῖο τετεύχατο, Il. 18, 574 Od. 19, 226; Hes. Sc. 208; u. ſo auch perf. act., ἐπίτονος βοὸς ῥινοῖο τετευχώς, aus Rindsleder gemacht, Od. 12, 423 (vgl. Her. 3, 14; Il. 13, 346, wo τετεύχατον aktive Bdtg haben müßte, iſt jetzt ἐτεύξετον hergeſtellt. Bei Plat. Rep. VII, 521 e aber, der einzigen Stelle, wo das perf. bei den Att. paſſiviſch zu nehmen wäre, lieſ't Bekker mit Ruhnken τετεύτακε); doch ſteht auch ſo der dat., αἱ μὲν γὰρ κεράεσσι τετεύχαται, Od. 19, 563, vgl. 10, 210. — Das partic. τετυγμένος hat gewöhnlich den Nebenbegriff „tüchtig gearbeitet", gut, feſt gemacht, οἰκία, δώματα, δόμος, βωμός, τεῖχος, σάκος, δέπας, κρητήρ, ἄγγεα, εἵματα; daher ἀγρὸς καλὸν τετυγμένος, ein wohlbeſtelltes Ackerfeld, Od. 24, 206. — Pind. u. die Tragg. ſtimmen mit dieſem Gebrauche überein: θεὸς ὁ τὰ πάντα τεύχων, Pind. frg. 105; τεῦχε μέλος, P. 12, 19; δόμον ἔτευξαν, 7, 12; τεύχειν ναῦ πομπάν, 4, 164; τιμὰν Θήβαισι, I. 1, 14; ἔτευξα τύμβῳ μέλος, Aesch. Spt. 817; δαΐτ' ἀκίλευστος ἔτευξεν, Ag. 713; φάρμακον, 1234; τί σοι πέπρακται πρᾶγμα πλὴν τεύχειν κακά; Eum. 122; μηδ' ἀκαρπίαν τεύξητε, 802; παλαίματος δ' ἐν βροτοῖς γέρων τέτυκται, Ag. 731; παλεύκων δὲ πέπλων ἄμοιρος ἄκληρος ἐτύχθην, Eum. 333; πολυθύτους τεύχειν σφαγάς, Soph. Trach. 753; φίλος τεύχειν ἔρυν, Eur. Andr. 645; ἕτοιμος τῷδε τεῦξαι τάφον, Rhes. 959; ἔκλυον τοιάδε σήματα τετύχθαι, El. 457; sp. D., οὐκέτι γὰρ δύνατα τὸ τετυγμένον εἶναι ἄτυκτον, das Geſchehene kann nicht ungeſchehen gemacht werden, Phocyl. — Her. hat das perf. in intr. Bdtg, ἐτετεύχεε ἐπισπόμενος, war gefolgt, 3, 14, wie τυγχάνω, w. m. ſ.; u. ſo auch in ſpäterer Proſa, Arist. eth. 3, 14, Pol. 1, 81; vgl. Lob. Phryn. 395.

τέφρα, ἡ, ep. u. ion. τέφρη (verwandt mit θάπτω, τάφος), Aſche des Scheiterhaufens, überhaupt Aſche, auch anderer Staub, Sand; Il. 13, 751 und 18, 25, wo es vom Ausdrucke der höchſten Trauer heißt νεκταρίῳ δὲ χιτῶνι μέλαιν' ἀμφίζανε τέφρη; ſo auch bei Sp.; λεπτὴν τέφραν κατασπεῖσαι, Ar. Nubb. 178; τέφρᾳ τίλλεσθαι, 1066; Euen. 14 (IX, 62); u. in Proſa, ἐμπάσαι τῆς τέφρας, Plat. Lys. 210 a. Sprichwörtl. ὄρκους εἰς τέφραν γράφειν, Philonid. in Phot. bibl. p. 530, 15.

τεφραῖος, aſchfarbig, Ael. H. A. 6, 38.

τεφράς, ἄδος, ὁ, der aſchenartige, Beiwort der ἰτέα, Ael. H. A. 10, 44.

τεφρήεις, εσσα, εν, poet. ſtatt τεφρός, Nonn. D. 6, 228.

τεφρίζω, wie Aſche oder aſchenartig ausſehen, Aret.; Hesych. auch = τεφρόω.

τέφρινος, = τεφρός, Hippocr. u. Sp.

τέφριον, τό, eine aſchgraue Salbe, beſ. Augenſalbe, Medic.

τεφρο-ειδής, ές, wie Aſche, aſchgrau, Diosc. u. a. Sp.

τεφρός, aſchenfarbig, Arist. H. A. 3, 12. 9, 45 u. Sp.

τεφρόω, aſchgrau machen, zu Aſche machen, einäſchern; Nic. Al. 534; Lycophr. 227; D. C. 66, 21; vgl. B. A. 65.

τεφρ-ώδης, ες, ſ. ſ. ſtatt τεφροειδής, Plut. Them. 8, öfter.

τέφρωσις, ἡ, das zu Aſche Brennen (?).

τεχνάζω, = τεχνάω, beſ. Kunſt od. Liſt brauchen; Her. 3, 130. 6, 1; τί ταῦτα στρέφει, τεχνάζεις τε καὶ πορίζεις τριβάς, Ar. Ach. 363; Ran. 955; τεχνάζειν τε καὶ ψεύδεσθαι, Plat. Hipp. min. 371 d, vgl. Epinom. 989 d; Xen. An. 7, 6, 16; τοὺς λαγὼς θηρῶντες πολλὰ τεχνάζουσιν, Mem. 3, 11, 7; ἀπάτην, Plut. Timol. 10; — med., Her. 2, 121, 1.

τεχνάεις, dor. ſtatt τεχνήεις.

τέχνασμα, τό, alles durch Kunſt Hervorgebrachte od. Erfünſtelte, Kunſtgriff, Liſt; Eur. Or. 1560; Ar. Th. 198; Xen. Hell. 6, 4, 7; Sp., wie Luc. Charid. 7.

τεχνασμός, ὁ, künſtliche Einrichtung, κατηγορίας Maneth. 4, 332.

τεχναστής, ὁ, = τεχνίτης (?).

τεχναστός, adj. verb. von τεχνάζω, durch Kunſt od. Liſt gemacht, Arist. part. an. 1, 1.

Digitized by Google

τεχνάω, künſtlich bearbeiten; *γυναῖκες ἱστὸν τεχνῆσαι*, Od. 7, 110, wo Bekker *τεχνήσσαι* ſchreibt (ſ. *τεχνήεις*); häufiger im med., *ταῦτα δ' ἐγὼν αὐτὸς τεχνήσομαι ἠδὲ νοήσω*, Il. 23, 415; *ὁ δ' εὖ τεχνήσατο καὶ τά*, Od. 5, 259, vgl. 11, 613; übertr., Etwas künſtlich erſinnen, Kunſt od. Liſt brauchen, *τεχνήσομαι, ὥς κε γένηται παῖς ἐμός*, H. h. Apoll. 325. — So auch Eur. Heracl. 1003 u. öfter; u. Soph., *χερσὶν δ' τεχνησάμην* Trach. 534, *τῆς τεχνωμένης τάδε* 924, *τεχνᾶσθαι κακά* Phil. 80, u. ſo, im ſchlimmen Sinne, Ant. 490; Ar. Vesp. 176; und in Proſa: *παντὶ τρόπῳ ἑκάτεροι ἐτεχνῶντο, οἱ μὲν ἐςπέμπειν τὰ σιτία, οἱ δὲ μὴ λανθάνειν σφᾶς*, Thuc. 4, 26; Xen. Cyr. 8, 2, 5, der aber *τεχνῶτο* auch paſſiviſch braucht, 8, 6, 23.

τέχνη (mit *τεύχω* zuſammenhangend, wie mit *τέκτων, τεκεῖν*), ἡ, 1) Kunſt, Handwerk; bei Hom. beſ. von der Kunſt des Metallarbeiters, *ὅπλ' ἐν χερσὶν ἔχων χαλκήϊα, πείρατα τέχνης*, Od. 3, 433. 6, 234. 11, 614. 23, 161; von der Schiffsbaukunſt, *ὅς ῥά τε τέχνῃ νῆϊον ἐκτάμνῃσιν*, Il. 3, 61; *πολλὰς ἐκμαθήσονται τέχνας*, Aesch. Prom. 254; *πᾶσιν τέχναι βροτοῖσιν ἐκ Προμηθέως*, 504, u. öfter; *ὁ μάντις οὗτος ἦν ἐν τῇ τέχνῃ*, Soph. O. R. 562, vgl. 357; *γένος ναΐας ἀρωγὸν τέχνας*, Ai. 350, u. öfter; *τέχνη μαντική*, Eur. Phoen. 779; *τῆς τέχνης ἔμπειρος*, Ar. Ran. 810; *οὐκ ἐπὶ τέχνῃ ἐμαθες*, nicht um ein Gewerbe damit zu treiben, Plat. Prot. 312 b; vgl. Xen. *τῶν τὰς τέχνας ἐχόντων καὶ ἐργασίας ἕνεκα χρωμένων*, Mem. 3, 10, 1; von der Kochkunſt, 3, 14, 5; *οὐ τέχνην τὸ πρᾶγμα πεποιημένοι*, die daraus ein Handwerk machen, Dem. 37, 53; von der Heilkunſt, Her. 3, 130, wie Arist. de sens. 1; vom Gewerbe des Kornhändlers, Handelszweig, Lys. 22, 16; *ὅσοι τέχνας ἔχουσιν*, 24, 19, von Gewerben, wie ſie im *μυροπωλεῖον, κουρεῖον, σκυτοτομεῖον* betrieben werden, wie Lys. ſelbſt hinzuſetzt. — Uebh. Kunſtfertigkeit, *ὥπασε πᾶσιν τέχναν*, Pind. Ol. 7, 50, u. ſonſt; und das durch Kunſt Bereitete, das Kunſtwerk, *κρατῆρές εἰσιν ἀνδρὸς εὐχειρος τέχνη*, Soph. O. C. 473; auch die freie, ſchöne Kunſt, die Wiſſenſchaft, beſ. die wiſſenſchaftliche Bearbeitung der Redekunſt, auch wohl die Grammatik und die Theorie der Dichtkunſt, *ὡς ἐκ τέχνης ἱκανὸς ποιητὴς ἐσόμενος*, Plat. Phaedr. 245 a, vgl. Ion 533 e; *ῥητορικῇ*, 270 b; *ἡ περὶ τοὺς λόγους τέχνη*, Phaed. 90 b; *ἣ φύσει ἢ τέχνῃ*, Rep. II, 381 b; vgl. noch *τὰς Ὀδυσσέως καὶ Νέστορος τέχνας περὶ λόγων*, Phaedr. 261 b. — 2) Kunſtgriff, Liſt, Betrug; *δολίη τέχνη*, Od. 4, 455. 529; Hes. Th. 160. 540; *αἱ τέχναι*, das ſchlau, liſtig Erſonnene, Od. 8, 327. 332; liſtige Anſchläge, Hes. Th. 496. 929; *τέχνην κακὴν ἔχει*, er hat boshafte Tücken, Argliſt, vom Kerberos, 770; *ἀνδρῶν χειρόνων τέχνα καταμήρψαισ' ἐσφαλε κρέσσονα*, Pind. I. 3, 53; *δολίαις τέχναισι χρησάμενος*, N. 4, 58; *παντοίᾳ τέχνῃ εἱρξαι Αἴανθ' ὑπὸ σκηναῖσι*, Soph. Ai. 739; *οὐδὲν ἐκ τέχνης πράσσειν κακῆς*, Phil. 88; *Μοίρας δολίῳ σφήλαντι τέχνῃ*, Eur. Alc. 35; *θεὸς αἱ γυναῖκες εὑρίσκειν τέχνας*, I. T. 1032; Hel. 1637; Plat. Legg. XI, 936 d. — Dah. *πάσῃ τέχνῃ*, auf jede Weiſe, Ar. Th. 65 Eccl. 366; übh. Art und Weiſe, Mittel Etwas durchzuſetzen; *μηδεμιῇ τέχνῃ*, auf keine Weiſe, durchaus nicht, Her. 1, 112; *ἰδέῃ τέχνῃ*, offenbarer Weiſe, 9, 57; *πάσῃ τέχνῃ καὶ μηχανῇ*, Xen. An. 4, 5, 16; *οὐ παραβήσομαι τέχνῃ οὐδὲ μηχανῇ οὐδεμιᾷ*, Thuc. 5, 47.

τεχνήϊον, τό, u. **τεχνήριον**, τό, f. l. ſtatt *τεχνίδιον* und *τεχνύδριον*.

τεχνήεις, εσσα, εν, künſtlich gearbeitet, kunſtvoll; Od. 8, 297 (vgl. auch *τεχνάω*); *τεχνηέντως*, kunſtmäßig, Od. 5, 270; ſp. D., wie Qu. Sm. 5, 97; *οἰκοδομαὶ τεχνηέστεραι*, Ael. N. H. 1, 59.

τέχνημα, τό, das künſtlich Gearbeitete, das Kunſtwerk, Soph. Phil. 36; übertr. künſtlich angeſponnene Liſt, Ränke, *κάπηλα προφέρων τεχνήματα*, Aesch. frg. 339; *δόλια τεχνήματα*, Eur. I. T. 1355; *πανουργίας τέχνημα ἐχθιστον*, von liſtigen Menſchen, Soph. Phil. 916; künſtliche Erfindung, Plat. Prot. 319 a Phaedr. 269 a u. öfter; Xen. Mem. 1, 4, 7; Sp., *πονηρόν*, Luc. Iud. voc. 12.

τεχνήμων, gen. *ονος*, = *τεχνήεις*; *αὐλοί* Ep. (IX, 504); Opp. Cyn. 1, 326.

τεχνήτης, ὁ, ſpätere Form ſtatt *τεχνίτης*, W. A. Becker Arist. de vatic. in somn. 1 p. 64.

τεχνητικός, künſtelnd, künſtlich, *ἀσωτία*, Pol. 32, 20, 9 bei Ath. X, 440 b.

τεχνητός, künſtlich od. liſtig gemacht, Plut. Pericl. 6.

τεχνίδιον, τό, dim. von *τέχνη* (?).

τεχνικός, künſtlich, zur Kunſt gehörig, die Kunſt betreffend, auch wiſſenſchaftlich, und *ὁ τεχνικός*, der in der Kunſt erfahren iſt, beſ. der Lehrer der Rhetorik und Grammatik; *οὔποτ' ἔσται τεχνικὸς λόγων πέρι*, Plat. Phaedr. 273 e; *οἱ περὶ τοὺς λόγους τεχνικοί*, ib. a; *ὁ τεχνικός τε καὶ ἀγαθὸς ῥήτωρ*, Gorg. 504 d; *οὐ γάρ που τεχνικὸν γ' ἂν εἴη*, es wäre unklug, Euthyphr. 14 e; *τεχνικὸν καὶ ἐπιστήμονα περὶ ἀμάξης οὐσίας*, Theaet. 207 c; *τοῦτο σοφὸν εὑρὼν ἅμα καὶ τεχνικόν*, Phaedr. 273 b, u. öfter. — Adv. *τεχνικῶς*, kunſtgemäß; *εἰ μέλλει τεχνικῶς ἕξειν*, Plat. Phaedr. 271 c; *τεχνικῶς εἰργασμένα*, Charm. 173 b; Xen. An. 5, 9, 5; liſtig, *τεχνικόν τι*, Pol. 16, 6, 6.

τεχνίον, τό, dim. von *τέχνη*, Plat. Rep. VI, 495 d (*τέχνιον* iſt falſch accentuirt); Diphil. bei Ath. II, 55 d, u. öfter.

τεχνῖτεία, ἡ, das künſtliche Arbeiten, die Künſtelei; Ath. VI, 130 a; D. L. 10, 93.

τεχνίτευμα, τό, künſtliche Arbeit, Kunſtwerk, Max. Tyr.

τεχνῖτεύω, tranſ., künſtlich od. liſtig machen, einrichten; *τὴν μαντικήν*, die Wahrſagerei als Kunſt od. Gewerbe treiben, Clem. Alex.; vgl. S. Emp. adv. rhett. 64. — Auch = künſtlich od. liſtig handeln, Lob. Phryn. 443.

τεχνίτης, ὁ, der Künſtler, Verfertiger, übh. Jeder, der eine Sache aus dem Grunde verſteht, ſie wiſſenſchaftlich od. kunſtgemäß behandelt; Ggſz *ἄτεχνος*, Plat. Soph. 219 a; *ἀθλητῶν καὶ τῶν ἄλλων τεχνιτῶν*, Alc. II, 145 e; *ἄνθρωπος τεχνίτης λόγων*, Aesch. 1, 170; *οἱ περὶ τοὺς θεούς*, Wahrſager u. dgl., Xen. Cyr. 8, 3, 11; *τεχνῖται εἰσιν οἱ χρήσιμόν τι ποιεῖν ἐπιστάμενοι*, Xen. Mem. 2, 7, 5, u. öfter, u. Folgde; — *τεχνῖται Διονυσιακοί* oder *περὶ τὸν Διόνυσον*, theatraliſche Künſtler, Pol. 15, 21, 8, vgl. 6, 47, 8 u. Plut. quaest. Rom. 107.

τεχνῖτις, ιδος, ἡ, fem. von *τεχνίτης*, Künſtlerinn, Sp., bei Nicarch. 4 (XI, 73) eine ausgelernte Buhlerinn.

Digitized by Google

τεχνο-γραφέω, von einer Kunst schreiben, sie schriftlich, methodisch abhandeln, Eust.

τεχνο-γραφικός, ή, όν, zum τεχνογράφος gehörig; λόγοι sind bei D. Hal. iud. Isaei 20 = ἐπιδεικτικοί.

τεχνο-γράφος, von einer Kunst schreibend, bes. Rhetoren; Arist. rhet. Alex. 1, 17; Longin. 12, 1.

τεχνο-δίαιτος, als Künstler oder in der Kunst lebend, Hephästos, Orph. H. 65, 3.

τεχνο-ειδής, ές, kunstartig, D. L. 6, 156.

τεχνο-λογέω, von einer Kunst od. Wissenschaft reden, sie kunstgemäß abhandeln; τὰ ἔξω τοῦ πράγματος, Arist. rhet. 1, 1; auch περί τινος, ib. u. Sp.

τεχνο-λογία, ή, Rede od. Abhandlung über Künste, kunstgemäße Abhandlung über eine Kunst od. Wissenschaft; Longin. 1, 1; Plut. u. a. Sp.

τεχνο-λογικῶς, kunstgemäß abhandelnd, Draco.

τεχνο-λόγος, von den Künsten, von einer Kunst od. Wissenschaft redend, eine Wissenschaft kunstgemäß abhandelnd, bes. von der Rhetorik u. Grammatik; Sp.

τεχνο-παίγνιον, τό, Spiel der Kunst, künstliche Spielerei, bes. von poetischen Spielen in schwierigen, kunstreichen Formen, Titel eines Gedichtes des Auson.

τεχνο-ποιέω, künstlich machen, Cyrill.

τεχνο-πωλικός, ή, όν, zum Handel mit der Kunst gehörig, Plat. Soph. 224 c.

τεχνοσύνη, ή, p. = τέχνη, Leon. Tar. 25 (VI, 4).

τεχνο υργέω, künstliche Arbeit machen, künstlich machen, Eumath. 1 p. 12.

τεχνο ύργημα, τό, künstliche Arbeit, Kunstwerk, Eumath. u. a. Sp.

τεχνο υργία, ή, künstliche Arbeit (?).

τεχνόω, in der Kunst unterrichten, Galen.

τεχνύδριον, τό, dim. von τέχνη, Plat. Rep. V, 475 e; wie τεχνύφιον, dies Conj. bei Sueton. Aug. 72 für das falsche τεχνόφιον.

τέῳ, ion. dat. von τίς, Hom. u. Her., wie τεῳ von τις, s. τίς.

τέων, ion. = τίνων, Hom., s. τίς.

τέων, ep. = τῶν od. ὤν, Nic. Al. 2.

τέως, ep. u. ion. τείως, seltener τεῖος, adv., bis dahin, so lange; eigtl. demonstratives Correlativum zu ἕως; Il. 20, 42 (s. am Ende die prosod. Bemerkung); ἕως ἐγώ βίοτον συναγείρων ἠλώμην, τείως μοι ἀδελφεὸν ἄλλος ἐπέφνεν, während ich sammelte, unter der Zeit tödtete, Od. 4, 90; τέως, ἕως σαυτὸν λάθῃς διαῤῥαγείς, Ar. Pax 32; Strab. 3, 4, 5; — andern Zeitbestimmungen entsprechend; τείως μέν — αὐτὰρ νῦν, Od. 16, 139; τέως μὲν ἐτόλμα — ἀλλ' ὅτε δή, 24, 162 ff.; φίλον τέως, νῦν δ' ἐχθρόν, Aesch. Ch. 987; τέως μέν — νῦν δέ, Ar. Th. 449, vgl. Ran. 983; bei Her. τέως μέν — μετὰ δέ, 1, 11. 86. 94; τέως μέν — ἔπειτα δέ, 6, 83; τέως μέν, τέλος δέ, 1, 82. 2, 169; τέως μὲν ἐπιεικῶς οἷοί τε ἦσαν κατέχειν τὸ μὴ διακρύειν, bis dahin, ὡς δὲ εἴδομεν, Plat. Phaed. 117 c; τέως ἐλέγοντο, πρὶν ὁρίσασθαι ἀποθνήσκειν, Xen. An. 2, 5, 13; τέως μέν — ἐπεὶ δέ, Cyr. 5, 3, 17; — allein, unterdessen, wo aus dem Zusammenhange der Satz mit ἕως zu ergänzen: ποσσῆμαρ μέμονας κτερεϊζέμεν Ἕκτορα δῖον, ὄφρα τέως αὐτός τε μένω καὶ λαὸν ἐρύκω, damit ich so lange selbst bleibe, nämlich bis du bestattet hast, Il. 24, 657; τοῦτο δίδωμι ἐς γάμου ὥρην, σῇ ἀλόχῳ φορέειν, τείως δὲ φίλῃ παρὰ μητρὶ κεῖσθω, Od. 15, 125 ff., vgl. 16, 170. 18, 190; Soph. Ai. 555; Eur. Heracl. 725; κἀγὼ μὲν ὦμην οὓς τέως εὐεργέτησα δεομένους, ἕξειν φίλους, denen ich so lange Gutes gethan hatte, Ar. Plut. 834, vgl. Av. 1687 Pax 670; wie Plat. Menex. 235 c u. Andoc. 1, 81, τούτους ἐπιμελεῖσθαι τῆς πόλεως, ἕως ἂν οἱ νόμοι τεθῶσιν· τέως δέ, bis dahin aber, unterdessen aber; φίλοι τέως ὄντες, Isae. 1, 9; ὁ τέως χρόνος, Lys. 27, 16. 28, 3. 33, 1, bis dahin, wie Xen. An. 7, 6, 29; Pol. 2, 5, 10 u. a. Sp., wie Luc. Nigr. 4 Alex. 16; die alten Gramm. erklären πρότερον ἢ πάλαι; — es giebt auch Fälle, wo die Beziehung noch mehr zurücktritt, eine Weile, eine Zeit lang; Od. 15, 231; τέως μὲν οὖν ἐκρινόμεθ' εἶτα τῷ χρόνῳ κοινῇ ξυνέβημεν, Ar. Nubb. 67; Xen. An. 4, 2, 12; τέως μὲν οὖν ἠπόρει, Plat. Lys. 207 a, vgl. Lach. 183 e Rep. IV, 439 c; καταγελώμενος τέως, τότε δή, I, 330 d; — τέως ἄν c. conj., so lange wie, τέως ἂν παῖδες ὦσι, φιλοῦσι τοὺς ἄνδρας, Plat. Conv. 191 e; und so im Gesetze Dem. 24, 63. 105, vgl. 2, 21. 21, 16. — Sp. Epiker brauchten es auch für ἕως, um den Hiatus zu vermeiden, Herm. H h. Ven. 226 Cer. 66. 138; doch findet es sich so auch bei Her. 4, 165, wie Dem. 19, 326, ὅ, τέως ἦσαν Φωκεῖς σῶοι, οὐδεπώποτ' ἐποιήσαμεν; u. so auch τέως ἄν, wofür bei Dem. gew. v. l. τέως, ἕως ἄν. — [Die Messung ist wie bei ἕως im Hom. verschieden; Il. 19, 189, μιμνέτω αὖθι τέως ἐπευγόμενός περ Ἄρηος, hat Hermann αὐτόθι τεῖος ändern wollen; ein Schol. bemerkt, daß man hinter τέως eine kleine Pause machen müsse; Il. 20, 42, wo der Vers anfängt τέως Ἀχαιοί, und gelesen werden müßte τεῖος, haben Spitzner und Bekker nach einer v. l. der Schol. τόφρα aufgenommen. — Od. 16, 370 ist es einsilbig zu sprechen, αὐτόν· τὸν δ' ἄρα τέως μὲν ἀγήγαγεν οἶκαδε δαίμων, wie 24, 162.]

τέως-περ, so lange bis, τέωςπερ ἂν ἐκτίσῃ, ἑστια, Dem. 25, 70.

τῆ, alter ep. imperat. wie λαβέ, ἔχε, da, nimm, worauf immer noch ein andrer imperat. folgt, τῆ, σπεῖσον Διὶ πατρί, Il. 24, 287; τῆ, πίε οἶνον, Od. 9, 347; τῆ, τόδε φάρμακον ἐσθλὸν ἔχων ἔρχευ, 10, 287 (wo der accus. von ἔχων abhängt), u. sonst; auch τῆ νῦν καὶ σοὶ τοῦτο, γέρον, κεμήλιον ἔστω, Il. 23, 618; τῆ δέ, Od. 8, 477; vgl. Cratin. bei Ath. XI, 446 b; sp. D., die es auch mit dem accus. verbn, Jac. A. P. 498. Vgl. übrigens Buttm. Lexil. I p. 164, der nachweist, daß es wirklich ein imperat. ist, den Sophron nach Schol. Ar. Ach. 204 auch im plur. τῆτε gebraucht hat, u. der verwandt ist mit τεταγών.

τῇ, dat. fem. von ὅ, als adv., wie ταύτῃ, dahin oder hierher, bei Dichtern auch relativisch, wohin.

τήβεννα, ή, auch **τηβεννίς**, ή, u. **τήβεννος**, ὁ, Plut. Rom. 26, wie D. Hal. 3, 61, eine griechische Kleidung der Reichen u. Vornehmen (ursprünglich in Argos, Poll. 7, 61), auch τήμενος und τημενίς geschrieben, vgl. Artemid. 2, 3; später werden damit die röm. toga, trabea (vgl. D. Hal. 6, 13) u. chlamys bezeichnet; Pol. oft, λαμπρά, toga candida, 10, 4, 8.

τηβέννεος, = Folgdm.

τηβεννικός, eine Toga od. Trabea tragend, ἐσθὶς τηβεννική = τήβεννα, Strab.

τηβεννίς, ίδος, ή, und **τήβεννος**, ὁ, = τήβεννα, Sp.

τηβεννο-φορέω, die τήβεννα tragen, Sp.

Digitized by Google

τηβαννο-φόρος, die τήβεννα tragend, bes. togatus, Sp.

τηγανίζω, im Tiegel, in der Pfanne schmelzen oder braten, Posidipp. bei Poll. 10, 98.

τηγάνιον, τό, dim. von τήγανον, Sp.

τηγανισμός, ὁ, das Braten im Tiegel, Menand. bei Poll. 10, 98, der das Wort tadelt.

τηγανιστός, im Tiegel, in der Pfanne gebraten, Diphil. bei Ath. III, 90 d neben ἐφθός.

τηγανίτης, ὁ, ἄρτος, in der Pfanne gebackenes Brot, Hesych. ἄρτος ἐπὶ τηγάνου γεγονὼς καὶ μετὰ τυροῦ ὀπτώμενος. Vgl. Hipponax bei Ath. XIV, 645.

τήγανον, τό, mit τήκω zusammenhangend, Tiegel, Pfanne zum Schmelzen; com. bei Ath. oft; vgl. Poll. 10, 98; sp. D., wie Bass. 3 (XI, 74), Ep. ad. 471 (Plan. 194). S. τάγηνον.

τῆδε, adv. zu ὅδε.

τήβεα, ſ. τήτες.

τηβέ, ſ. ὀβέλ.

τηθάλης, ὁ, auch **τηθελᾶς**, **τηθαλλαδᾶς** od. **τηθαλλαδοῦς**, **τηθελαδοῦς** u. **τηθαλλωδοῦς**, Hesych., vgl. Phryn. 299, — (τήθη) Großmutterſöhnchen, ein verzogener, liederlicher od. dummer Menſch, μαμμόθρεπτος, Schol. Ar. Ach. 49 u. Poll. 3, 20; B. A. 65, 30; vgl. Lob. zu Phryn. 299.

τηθεύω, = τιτθεύω, zw.

τήθη, ἡ, auch **τηθή**, wie τίτθη (Wurzel ΘΑ), — 1) die Amme, Sp. u. VLL. — 2) die Großmutter; Ar. Ach. 49 Lys. 549; Andoc. 1, 128; πάππους τε καὶ τηθάς, Plat. Rep. V, 461 d, wo v. l. τίτθας iſt; Sp., wie Plut. Symp. 8, 9. — Beide Wörter, τήθη u. τίτθη, werden oft verwechſelt, vgl. Ruhnk. zu Tim. p. 256 u. Lob. zu Phryn. 134, der in der erſten Bdtg immer τίτθη oder τιτθή ſchreiben u. τήθη oder τηθή nur in der Bdtg Großmutter gelten laſſen will; ſ. auch Mein. Men. 190.

τηθηνός, = τιτθηνός.

τηθία, ἡ, = τηθίς, übh. ehrendes Anredewort an alte Frauen, VLL.

τηθίβιος, ἡ, = τηθία, VLL.

τηθίς, ἴδος, ἡ, Vater- od. Mutterſchweſter, Tante; Dem. 27, 14; Suid. erkl. θεία; vgl. Lob. Phryn. 134.

τήθος, εος, τό, die Auſter; τήθεα θεράων, Il. 16, 147; vgl. Ath. III, 88.

τήθυα, τά, = Vorigem, Arist. H. A. 4, 6 u. ſonſt.

τηθυάκιον, τό, wahrſcheinlich dim. zum Vorigen, Epicharm. bei Ath. III, 85 c.

τηκεδανός, ſchmelzend, geſchmolzen, ſchmelzbar, Greg. Naz.

τηκεδών, όνος, ἡ, das Schmelzen, Zerſchmelzen des Schnees, D. Sic. 1, 39; das Verweſen, σαρκός, Tim. Locr. 102 c; vgl. Plat. Tim. 82 e; die Abzehrung, beſ. als Krankheit, die Schwindſucht, οὗ τὸς οὖν μοι νοῦσος ἐπῆλυθεν, ἥτε μάλιστα τηκεδόνι στυγερῇ μελέων ἐξείλετο θυμόν, Od. 11, 201; Sp., εὐνῆς, Agath. 7 (V, 289); auch ein zehrendes Mittel gegen das Fettwerden, Medic.

τηκτικός, ſchmelzend, auflöſend, τηκτικώτερον τοῦ τηκτοῦ, Arist. part. an. 2, 2.

τηκτός, adj. verb. von τήκω, geſchmolzen, ſchmelzbar, σώματα τηκτὰ καὶ ἄτηκτα Plat. Soph. 265 c.

τήκω, fut. τήξω, tranſ., machen, daß Etwas zerfließt, ſchmelzen, beſ. Metalle, Her. 3, 96; χιόνα, Aesch. frg. 299; τήκει καὶ λείβει, Plat. Rep. III, 411 b; καὶ διόλλυσι, X, 609 c, wie Tim. 83 a; Ggſ. von πήγνυμι, Plut. Symp. 6 a. E. — Uebrtr., Θυμόν, das Herz in Trauer verzehren, Od. 19, 264; τίν' ἀεὶ τάκεις ὦδ' ἀκόρεστον οἰμωγάν — Ἀγαμέμνονα, Soph. El. 122; τήκουσιν ἵμερτες κραδίην, Agath. 2 (V, 278). — Pass. τήκομαι, aor. ἐτάκην, ſeltener ἐτήχθην, wie Plat. Tim. 61 b, fut. τακήσομαι, intr., zerſchmelzen, fließend werden, zerfließen; Hes. Th. 862. 866; κηκὶς μηρίων ἐτήκετο, Soph. Ant. 995; verweſen, αἳ πόσις μοι κατθανὼν ἐτήκετο, 897; u. übertr., ſich verzehren, vergehen, beſ. von Krankheit, Gram oder Sehnſucht; bei Hom. in Vrbdg mit Weinen, ſo daß man an die eigentliche Bdtg erinnert wird, in Thränen zerfließen u. ſich abhärmen: Ὀδυσσεὺς τήκετο, δάκρυ δ' ἔδευεν παρειάς, Od. 8, 522, wie 19, 204 ff. τήκετο χρώς, τήκετο καλὰ παρήϊα δακρυχεούσης mit dem Schmelzen des Schnees verglichen wird; Sp., δμμα τέτηκται, Agath. 13 (V, 273); vgl. Theocr. 1, 66. 82. 2, 18. 28; τηκόμενος νούσῳ, Her. 3, 99; u. übertr., δόξαι τακόμεναι κατὰ γᾶν μενιθουσιν ἄτιμοι, Aesch. Eum. 352; Plat. u. Folgde; τὰ μήτε σηπόμενα, μήτε τηκόμενα, Xen. Mem. 3, 1, 7. — Das perf. τέτηκα hat dieſelbe intr. Bedeutung, geſchmolzen ſein; χρέα τετηκότα, Eur. Cycl. 246; auch πῦρ τετακός, Suppl. 1146, erloſchen; übertr., κλαίουσα τέτηκα, Il. 3, 126; κλαίω, τέτηκα, Soph. El. 275; Sp., τετηκὸς ἀργύριον, Pol. 11, 24, 11; übertr., τετηκυῖα ἐπὶ σοί, Luc. Meretr. Dial. 12.

τηλ-αύγεια, ἡ, = τηλαύγησις, Hdn. Epim. 132.

τηλ-αυγέω, weit od. in die Ferne glänzen (?).

τηλ-αύγημα, τό, Fernglanz, ferner Schimmer, LXX.

τηλ-αυγής, ές, adv. τηλαυγῶς, weit oder in die Ferne glänzend, ferner ſtrahlend; H. h. 31, 13. 32, 8; Theogn. 551; ἔργου πρόσωπον τηλαυγές, Pind. Ol. 6, 4; φέγγος, N. 3, 64; ἀστέρος τηλαυγέστερον φάος, P. 3, 75; ὄχθος, Soph. Tr. 521; ἀκτίς, Ar. Av. 1092; ἀκτίνων σέλας, 1709; sp. D., θαλός, Ep. ad. 372 (IX, 675); Luc. Hipp. 7; — τηλαυγέστερον ὁρᾶν, weiter in die Ferne ſehen, D. Sic. 1, 50.

τηλ-αύγησις, ἡ, das Fernglänzen, Clem. Al.

τῆλε, adv., wie τηλοῦ, in der Ferne, fern, weit ab; τῆλε δ' ἀποπλώγχθη σάκεος δόρυ, Il. 22, 291, fuhr weit vorbei; τῆλε δ' ἀπ' αὐτοῦ κάππεσε, 23, 880, u. in derſelben Vrbdg Od. 5, 315 u. öfter, u. Hes. Sc. 275; — c. gen., τῆλε φίλων καὶ πατρίδος αἴης, Il. 11, 817. 16, 539, fern von den Freunden; auch weithin, ῥίψω τῆλε μάλα, Il. 8, 14; ὤχετο τῆλε διὰ προμάχων, 10, 153; u. von weit her, τῆλ' ἐξ Ἀσκανίης, 2, 863; τῆλε πάτρας, Pind. P. 11, 23; τῆλε πρὸς ἑσπαίης, Aesch. Pers. 232; einzeln bei sp. D.

τηλε-βαθής, ές, fern tief, d. i. ſehr tief, Opp. Hal. 1, 633.

τηλε-βόας, ό, fernhin od. weit in die Ferne ſchreiend. S. auch nom. pr.

τηλε-βολέω, weit werfen, treffen, Nicet.

τηλε-βόλος, weit werfend, treffend; χερμάς, Pind. P. 3, 49; μὴ χρῆσθαι τηλεβόλοις, Ggſ. ἀγχεμάχοις, Strab. 10, 1, 12; τηλεβολώτερον βέλος, 4, 4, 3; vom Bogen, Arist. ep. (App. 9, 50); ἰός, Mnasalc. 4 (VII, 125); Nonn. 45, 202.

τηλέ-γονος, fern vom Vater od. vom Vaterlande geboren, kommt wohl nur als nom. pr. vor.

Digitized by Google

τηλεδανός, langwierig, Orac. Sib. 14, 99, nach Schneider's Conj. für *θηλεδανός*. Das Suffixum *-δανός* findet sich auch in *πευκεδανός*, *τυφεδανός*.

τηλεδαπός, aus fernem Lande, aus der Ferne, *ἄνδρες*, *ξεῖνοι*, Od. 6, 179. 19, 351 u. öfter; — auch *νήσων ἔπι τηλεδαπάων*, Il. 21, 454, fern gelegen. — Das Suffixum *-δαπός* s. in *ποδαπός*, wo auch die Ableitung der Alten von *ΔΑΠΤΩ*, *δάπεδον*, *ἔδαφος* besprochen ist.

(τηλεθάω), verlängerte Form für *θάλλω* (aus *τέθηλα* für *θηλετάω*), nur episch und nur im partic. praes., *τηλεθάων* oder *τηλεθόων*, reichlich grünend, blühend; mit *ἐριθηλής* verbn, Il. 17, 55 *ἐριθηλὲς ἔρνος ἐλαίης*, *καλὸν τηλεθάον*; *ἴλαδας τηλεθόωσι* Od. 7, 116. 11, 590; *δένδρεα τηλεθόωντα* Od. 7, 114. 13, 196; *ὕλη τηλεθόωσα* Iliad. 6, 148 Od. 5, 63; in der Iliad. auch *χαίτην τηλεθόωσαν*, volles Haar, 23, 142, u. *παῖδας τηλεθάοντας* (wo auch *τηλεθόωντας* stehen könnte), 22, 423; wovon strotzen, *τινί*, H. h. 6, 41.

τηλέ-θροος, weit tönend od. schreiend, bei Hesych. steht *τηλύθροος*.

τηλε-κλειτός, weit berühmt, im fernen Lande berühmt; *Φολνὲ*, Il. 14, 321; *Ἐφιάλτης*, Od. 11, 308; *Ἰκάριος*, 19, 546; sonst von den Bundesgenossen der Trojaner, *τηλεκλειτοί τ' ἐπίκουροι*, Il. 5, 491. 6, 111. 9, 233. 12, 108, wo Wolf *τηλεκλητοί* schrieb, Buttm. aber Lexil. I p. 93 ff. u. Spitzner exc. XI ad Il. sich für *τηλεκλειτός* entscheiden, wie auch Bekker liest, da die Bundesgenossen auch sonst „berühmt" genannt werden; Hes. Sc. 327; u. sp. D., wie Ap. Rh. 3, 1097 (wo *τηλεκλειτὴν*, nicht mit Well. *τηλεκλείτην* zu schreiben). Vgl. *ἀγακλειτός*.

τηλε-κλητός, weither gerufen, aus der Ferne zu Hülfe gerufen, v. l. für das Vorige, w. m. s.

τηλε-κλυτός, dasselbe, was *τηλεκλειτός*, weit, in der Ferne berühmt; *Ὀρέστης*, Od. 1, 30, vgl. Il. 19, 400. Den Accent bemerkt E. M. ausdrücklich; vgl. Buttm. Lexil. II p. 253.

τηλε-μάχος, aus der Ferne od. von weitem streitend, *Ἄρτεμις*, Luc. Lexiph. 12. Als nom. propr. *Τηλέμαχος*.

τηλέ-πλαγκτος, weit od. fern umherirrend, Aesch. Prom. 577, wo Well. nach Elmsley's Conj. *τηλέπλανοι πλάναι* aufgenommen.

τηλέ-πομπος, von fernher od. in die Ferne geschickt, *φάος* Aesch. Ag. 291.

τηλέ-πορος, fern od. weit gehend; *ἄντρα*, Soph. Ant. 970, die fernen; *βόαμα*, Ar. Nubb. 954.

τηλέ-πυλος, mit weit von einander entfernten Thoren, Od. 10, 82. 23, 318, von der Hauptstadt der Lästrygonen, *τηλέπυλον Λαιστρυγονίην*, entweder beide Male als nom. pr. zu nehmen, wie es Wolf in der zweiten Stelle auch schreibt, od. als adj., wie die Schol. zur ersten Stelle erkl.: *μεγάλην, τῶν γὰρ τοιούτων πολὺ διεστᾶσιν αἱ πύλαι*.

τηλε-σκέπτος, weit od. fern schauend, *ὄμμα*, Ar. Nubb. 290; — mit verändertem Tone, **τηλέσκοπος**, von weitem, aus der Ferne gesehen; Hes. Th. 566. 569; Soph. frg. 319; *ὄχθον Λευκάδος τηλέσκοπον ναύταις*, Philp. 11 (VI, 251).

τηλε-φαής, *ές*, weit leuchtend (?).

τηλε-φανής, *ές*, fernher scheinend, von fern gesehen, aus der Ferne sichtbar; *τύμβος*, Od. 24, 83; *πῦρ*, Pind. frg. 95; *σκοπιαί*, Ar. Nubb. 282; übertr. auf andere Sinne, weit vernehmbar, *ἀχώ*, Soph. Phil. 189.

τηλέ-φαντος, = *τηλεφανής*, *γέρας* Pind. frg. 1 bei Apoll. Dysc. de synt. p. 156 Bekk.

τηλέ-φατος, = Vorigem, *ἄστρον* Pind. frg. 58.

τηλε-φεγγής, *ές*, weit leuchtend, Psell. de lapid. 4.

τηλέ-φιλον, τό, eigtl. ferne Liebe, das Blatt einer Blume, vielleicht des Mohns, das als Liebesorakel gebraucht wurde; wer über die Gegenliebe eines geliebten Gegenstandes Gewißheit wünschte, legte das Blatt hohl zwischen den Daumen und den Zeigefinger oder auf den Oberarm und schlug mit der rechten Hand darauf; je besser es klatschte, desto günstiger war das Zeichen; Theocr. 3, 29; Poll. 9, 127; *τηλέφιλον πλατάγημα* Agath. 9 (V, 296).

τηλέφιον, τό, eine Pflanze, sonst *ἀείζωον ἄγριον*, u. *ἀνδράχνη ἀγρία*, vielleicht einerlei mit *τηλέφιλον*, Dioscor.

τηλέ-χθων, *ονος*, ὁ, ἡ, fernländisch, weit abgelegen, *λαῖα* Opp. Hal. 4, 336.

τηλία, ἡ, att. statt des ion. u. gemeinen *σηλία*, das Sieb, der Siebrand; Schol. Ar. Plut. 1037 *κοσκίνου κύκλος*, der noch hinzusetzt *ἢ σανὶς πλατεῖα, ἐφ' ἧς ἄλφιτα ποιοῦσιν*, wozu ein Beispiel aus Eupolis angeführt wird: *τινὲς δὲ τηλίαν ξύλον φασὶ πλατύ, εἰς ὃ οἱ ἀρτοκόποι τοὺς ἄρτους ἐπιξηραίνουσι· ἄλλοι δὲ τηλίαν τὸ τῆς κοσκινοδόχης πῶμα, ὃ ἐστι περιφερές*, Deckel des Rauchfangs; vgl. Ar. Vesp. 147. Wahrscheinlich also übh. eine Fläche mit einem erhöhten od. vorspringenden Rande. — Auch der Tisch oder das Brett, auf welchem man Würfel spielte; *ἡ τηλία τίθεται*, Aesch. 1, 53; vgl. Poll. 7, 208; B. A. 307. — Auch das Gerüst, auf dem man Streithähne u. Wachteln kämpfen ließ, Poll. 9, 108; Arist. rhet. 3, 10 führt an *Σηστὸς τηλία Πειραιῶς*.

τηλίκος, dor. *τᾱλίκος* (verwandt mit *τῆλις*, talis), entsprechend dem fragenden *πηλίκος*, so alt, in solchem Alter, sowohl von geringerm, als von sehr hohem Alter; so jung, *ἐπεὶ οὐκέτι τηλίκος εἰσί*, Od. 1, 297. 19, 88; so alt, Il. 24, 487; *ἤδη γάρ τοι παῖς τηλίκος*, Od. 18, 175; c. inf., *οὐ γὰρ ἐπὶ σταθμοῖσι μένειν ἔτι τηλίκος εἰμί*, Od. 17, 20; Theogn. 578; übh. so groß, so stark.

τηλικόσδε, **τηλικῆδε**, **τηλικόνδε**, = *τηλίκος*; Soph. O. R. 1508 O. C. 1118, vgl. Ant. 723; Plat. oft *τηλικόσδε ὤν*, in solchem Alter, vgl. Apol. 25 d Soph. 234 e; auch *τηλικοίδε γέροντες ἄνδρες*, Crit. 49 a; Luc. Herc. 7.

τηλικοῦτος, **τηλικαύτη**, **τηλικοῦτο**, correlat. demonstrat. zu *πηλίκος*, wie *τηλίκος*, zu dem es sich verhält, wie *οὗτος* zu *ὅς* oder *ὁ*; — so alt u. übh. so groß; *διδάσκεσθαι βαρὺ τῷ τηλικούτῳ*, Aesch. Ag. 1603; Soph. O. C. 755; das neutr. als adv. = so sehr; im Att. die gew. Form; *πέλαγος*, Isocr. 1, 19; *τηλικαῦτα τὸ μέγεθός ἐστιν* 4, 26, vgl. 136, wo daneben steht *τοσαύτας τὸ πλῆθος*, wie Dem. 19, 24, der oft übrdt *τηλικαῦτα καὶ τοσαῦτα*, 19, 19. 44, 64 (vgl. Mätzner zu Lycurg. 2); *μηδένα ἐξοῦτε τηλικοῦτον παρ' ὑμῖν εἶναι ὥστε παραβαίνοντα τοὺς νόμους μὴ δοῦναι δίκην*, 3, 13; *νησύδρια τοιαῦτα καὶ τηλικαῦτα τὸ μέγεθος*, so klein, im Gegs. von *μέγισται πόλεις*, Isocr. Panath. 70; so alt, Plat. Prot. 318 b; so jung, Gorg. 466 a u. öfter, bes. *τηλικοῦτος ὤν*; Sp.

τήλινος, *ίνη*, *ινον*, von Bockshorn, *μύρον*, Psl. 31, 4, 2.

τῆλις, *εως* u. *ιδος*, ἡ, ein Hülsengewächs, Bocks-

Digitized by Google

horn, foenum graecum; Ammian. 20 (XI, 418); Luc. Tragodop.

τῆλις, *ιδος*, ἡ, f. *τᾶλις*.

τήλιστος, einzeln stehender superl. zu *τηλοῦ*, der fernste, u. adv. *τήλιστον* u. *τηλίστα*, in weitester Ferne, Orph. Arg. 179. 1193.

τηλίτης, *ινος*, über Bockshorn abgezogener, damit angemachter Wein (?).

τηλόθεν, auch *τηλόθε*, adv., von fern, fernher, als der Fremde; *ἠλθεν*, Il. 5, 631 u. sonst; gew. mit e verbdn, z. B. *τηλόθεν ἐκ νήσων* 18, 208, *τηλόθεν ἀπὸ γαίης* 1, 270; so auch Hes.; Pind. verbdt es auch mit dem bloßen gen., *τηλόθεν Πελασγῶν*, N. 2, 1. In einzelnen Verbdgn steht es dem *τηλοῦ* nahe, wie *μηνὶ τέρματ' Ἀχιλλεὺς τηλόθεν ἐν λείῳ πεδίῳ*, 23, 359, was aber so aufgefaßt ist: er bezeichnete das Ziel von fern auf dem Gefilde, wie *εἰ καὶ μάλα τηλόθεν ἐσσί*, wenn du auch noch so weit her bist, 6, 322. 7, 194; *τηλόθεν τό τ' Ἴλιον καὶ τοὺς ἐμοὺς ῥείθρους εἰσορῶν φυλάξομαι*, Soph. Phil. 452; *τηλόθεν γὰρ ἠσθόμην βοήν*, Ai. 1297; einzeln sp. D., wie Opp. Cyn. 2, 82; Ep. ad. 275 (= 755).

τηλόθι, adv., = *τῆλε*, *τηλοῦ*, fern; Il. 16, 461 oft; *τὸν καὶ τηλόθ' ἐόντα*, 8, 285, wie *Διὸς τηλόθ' ἰόντας*, Od. 1, 22; auch c. gen., *τηλόθι πατρός*, fern von der Heimath, Il. 1, 30; sp. D.

τηλοῖ, adv., = *τηλοῦ*, *τηλόθι*, Apoll. Dysc. de pron. 610.

τηλο-πέτης, *ες*, fern od. weit fliegend, *ἀγέλη*, der Gänse, Apollonds 6 (VI, 239).

τηλόσε, adv., in die Ferne, weithin; Il. 4, 455. 16, 407; Eur. I. T. 175.

τηλοτάτω, adv. superl. zu *τηλοῦ*, am fernsten, Ganzfernsten, Od. 7, 322.

τηλοτέρω, adv. comp. zu *τηλοῦ*, ferner, Arat. 327. 328.

τηλοῦ, adv., wie *τῆλε*, fern, weitab, in der Ferne, in der Fremde; Hom. u. Hes. oft; *τηλοῦ ἐπ' Ἀλφειῷ*, 11, 712; auch c. gen., *Τροίην τηλοῦ φασιν εἶδος ἐμμεναι αἴης*, Od. 13, 249, wie 23, *πόλιν ἀγρῶν*, Ar. Nubb. 139; *τηλοῦ ἀπό τινος*, Th. 204; sp. D. Die auch den andern Wörtern *τῆλε*, *τηλόθεν*, *τηλόσε* u. dem compar. u. superl. *τηλοτέρω*, *τηλοτάτω* zu Grunde liegende Form *τηλός* kommt nicht mehr vor; Apoll. Dysc. nimmt *τῆλυ* an, wie sich in *τηλύγετος* erhalten habe. Verwandt mit *τέλος*, vgl. Orion p. 152, 4; Butt. Lexil. 201; vielleicht auch mit telum. Andere führen *τείνω*, *ΤΑΩ* zurück.

-ουρός, eigtl. mit fernen Gränzen, übh. fern, in *χθονὸς μὲν εἰς τηλουρὸν ἥξομεν πέδον*, Prom. 1; *γῆ*, 809; *πεδία*, Eur. Andr. 890; *σωμάτων οὖσα*, fern vom Hause, Or. 1325.

-ῶς, adv., seltene Nebenform für *τῆλε*, Apoll. de pron. 329 b.

-γέτης, *ὁ*, = *τηλύγετος*, Phot. lex.

-γετος, bei Sp. auch 2 Endgn, vorzüglich geliebt, Lieblieb; gew. von Söhnen; Il. von Oreſt, *τηλύγετος τρίφεται*, 9, 143. 285; *Φαίνοπι, ἄμφω τηλυγέτω· ὁ δὲ τείρετο γήραϊ λυγρῷ υἱὸν δ' οὐ τέκετ' ἄλλον ἐπὶ κτεάτεσσι λιπέσθαι*, 5, 153; allgemeiner, *ὡσεί τε πατὴρ ὃν παῖδα μολήσῃ μοῦνον, τηλύγετον, πολλοῖσιν ἐπὶ κτεάτεσσιν*, 9, 482; von der Hermione, *παῖδά τε τὴν*, 8, 175; in der Od. *υἱεῖ*, *ὃς οἱ τηλύγετος γένετο, ἐκ δούλης*, 4, 11; *ὡς δὲ πατὴρ ὃν παῖδα ἀγαπάζει ἐλθόντ' ἐξ ἀπίης γαίης, μοῦνον, τηλύγετον*, 16, 19; H. h. Cer. 164, wo *ὑψίγονος* dabei steht, 284, u. sp. D., wie Mosch. 4, 79; nur einmal im tadelnden Sinne, *ἀλλ' οὐκ Ἐδομενῆα φόβος λάβε, τηλύγετον ὥς*, Il. 13, 470. — Die alten Gramm. erklären es vorherrschend = den Eltern im späten Alter geboren, und deshalb besonders geliebt, wie Apoll. L. H. *ὁ τηλοῦ τῆς ἡλικίας γεγονὼς τοῖς γονεῦσι, μεθ' ὃν οὐκ ἂν τις γένοιτο· ἐπεὶ οἱ τοιοῦτοι ἀγαπητοὶ γίγνονται*; er setzt hinzu *ὁ ἐν νεότητι γενόμενος μονογενής*, in Beziehung auf die Stelle, wo es tadelnd gemeint ist, *οἱ γὰρ τοιοῦτοι ἀσθενεῖς γίγνονται ὡς ἐπὶ τὸ πλεῖστον*, wobei er noch anführt, daß Einige es in dieser Verbdg erklärten *καίπερ τηλύγετον αὐτὸν ὄντα, τουτέστιν ἤδη τηλοῦ τῆς ἡλικίας γεγονότα* (s. auch Schol. zur Stelle), offenbar falsch. Schol. Il. 3, 175 *κυρίως τηλύγετοι καλοῦνται οἱ τηλοῦ τῆς γονῆς ὄντες παῖδες, ἃ ἐστιν οἱ ἐκ γεροντικῆς ἡλικίας σπαρέντες· δοκεῖ γὰρ τὰ μετὰ ἀπόγνωσιν τῆς παιδοποιΐας γεννώμενα μᾶλλον ἀγαπᾶσθαι*. Auch wird es auf *τέλος* zurückgeführt, Schol. Il. 9, 482, *ὁ τῆς γονῆς τέλος ἔχων, μεθ' ὃν ἕτερος οὐ γίνεται*; vgl. Schol. Il. 16, 470, wo hinzugesetzt ist *οἱ τοιοῦτοι γὰρ ὡς ἐπίπαν θεολοί, ὑγρᾷ ἀνατρεφόμενοι θαλίᾳ*; Schol. Ap. Rh. 1, 99 *γηράσαντι αὐτῷ γενόμενος καὶ ταύτῃ προσφιλής*. Auch das von Apoll. Dysc. angeführte *τῆλυ* scheint dafür zu sprechen, wenn es nicht vielleicht gerade dieser Ableitung wegen angenommen ist. — Andere erklären „fern vom Vater od. Vaterlande oder in Abwesenheit des Vaters geboren", wie *τηλίγονος*, welche Erklärung auf keine der homerischen Stellen paßt. — Buttm. Lexil. II p. 198 ff., davon ausgehend, daß *τῆλε* bei Hom. nur von der Entfernung des Ortes gebraucht wird, führt *τῆλυ* auf *τέλος*, *τελευτή* zurück u. erkl. „der am Ende, zuletzt geborene", wie Orion in E. G. p. 616, 37 schon sagt: *ὁ τελευταῖος τῷ πατρὶ γενόμενος*; vgl. auch den schon oben angeführten Schol. Il. 9, 482; also etwa für *τελεύγετος*; ein solcher letztgeborener Sohn pflegt der Gegenstand vorzüglicher Zärtlichkeit der Eltern zu sein und auch wohl verzärtelt zu werden. Auch der alleinstehende Sohn, wie Oreſt, der nur drei Schwestern hat, und Demophoon H. h. Cer. 164, der nur vier Schwestern und keinen Bruder hat, heißt deshalb *τηλύγετος*, und eben so die Hermione, die keine Schwester weiter hat. — Döderlein aber, Commentat. de voc. *τηλύγετος* Erlangen 1825, geht auf *θάλλω*, *τέθηλα* zurück u. erkl. *θαλερὸς γεγώς* od. *θαλερὸς κατὰ φύσιν*, jugendlich blühend, was auf die übrigen Stellen sehr gut paßt, und auch da, wo die Zeitheit eines Solchen getadelt wird, erklärlich ist, der in jugendlicher Blüthe Stehende, aber Verweichlichte, der noch keine Kraft u. deshalb keinen Muth hat. — Aus der bei den Alten geläufigen Erkl. des Wortes entsprang bei sp. D. die rein örtliche, in der Ferne geboren, in der Ferne lebend, übh. entlegen, entfernt; Eur. I. T. 838; Simmias bei Tzetz. Chil. 8, 144; Probl. arithm. 19 (XIV, 126).

τηλ-ῶπις, *ιδος*, ἡ, bes. fem. zu *τηλωπός*, Orph. Arg. 898.

τηλ-ωπός, 1) weit od. fern blickend, in die Ferne sehend. — 2) Pass. von weitem, von fern gesehen, weit zu sehen, weit; *τὰ νῦν τηλωπὸς οἴχνει*, Soph.

Digitized by Google

Ai. 561. Auch auf andere Sinne übertr., *laut*, von weitem vernommen, Soph. Phil. 206.

τημέλεια, ἡ, Sorge, Wartung, Pflege, Hippocr. u. Sp.

τημελέω, sorgen, warten, pflegen; τινός, Eur. I. T. 311; τί, I. A. 731; neben ἐπιμελεῖσθαι, Plat. Legg. XII, 935 a; Plut. Artax. 18 u. Sp.

τημέλη, ἡ, seltene Nebenform von τημέλεια, Phryn. in B. A. 66.

τημελής, ές, sorgfältig, wartend, pflegend, Sp.

τημελίη, ἡ, ion. = τημέλεια, Sp.

τημελ-συχέω, = τημελέω (?).

τημελ-σύχημα, τό, Gegenstand der Sorge oder Pflege, Clem. Al.

τημελ-σύχησις, ἡ, Sorge, Wartung, Nicet.

τημελ-σύχος, Sorge oder Sorgfalt habend, = τημελής.

τημενίς, ἡ, u. τήμενος, ἡ, s. unter τήβεννα.

τήμερα, = τήμερον.

τήμερον, adv., auch τήμερα (aus τῇ ἡμέρᾳ entstanden), att. statt des ion. u. gemeinen σήμερον, heute; comic., s. Pierс. Moer. p. 364; ἡ τήμερον ἡμέρα, Plat. Phaed. 61 c; οἱς τήμερον, Conv. 174 a; τὸ τήμερον, 176 e; τὸ τήμερον εἶναι, für heute, Crat. 396 d; Folgde überall.

τῆμῃ, att., ἧσσ. = τῇ ἐμῇ.

τῆμος (nach Buttm. Lexil. II p. 228 aus τῇ ἦμαρ entstanden, eigtl. τῆμαρ, wie αὐτῆμαρ, schwerlich richtig), adv., da, damals, dann, darauf; meist von der vergangenen Zeit; im Nachsatze dem ἦμος des Vordersatzes entsprechend; Il. 23, 228; Hes. O. 490. 581; Soph. ἦμος ὁ ξένος θροεῖ — τῆμος Θρᾳκίοις ἠλθον, Trach. 530; τῆμος ἄρα, Il. 7, 434. 24, 289 Od. 4, 401; h. Ven. 171; Hes. O. 424; τῆμος δέ, 672; τῆμος δή, Od. 12, 441; τῆμος, ὅτε, Jac. A. P. p. 420; auch einem Vordersatze mit εὖτε entsprechend, Od. 13, 95; absolut ohne Vordersatz, H. h. Merc. 101, Hes. O. 561; ἐς τῆμος, Od. 7, 318, bei Besser αὖριον ἐς· τῆμος δέ geschr. — Bei Ap. Rh. 4, 252 bedeutet es heute.

τημόσδε, adv., = τῆμος; Od. 7, 318, zw., u. richtiger τῆμος δέ geschr.; Theocr. 10, 49 u. a. sp. D., wie Ap. Rh.

τημοῦτος, adv., seltene Nebenf. von τῆμος, Hes. O. 578, daraus gebildet, wie τηλικοῦτος aus τηλίκος.

την-άλλως, adv., eigtl. = τὴν ἄλλως ὁδόν, auf einem anderswohin führenden Wege, anderweitig, gew., wie ἄλλως, = ohne besondere Absicht, οὐ γὰρ δὴ τηνάλλως γέ μοι προὔκειτο, ἀλλὰ τοῦ ἀναγκαίου ἕνεκα, D. Hal. C. V. 18; auch = umsonst, vergebens, vgl. Schäf. ad D. Hal. C. V. p. 230; μάτην bei Philem. erklärt.

τηνεῖ, adv., dor. = ἐκεῖ, dort, Theocr. 1, 106, oft.

τήνελλα, ein von Archil. frg. 69 gebildetes Wort, das den Ton der angeschlagenen, schwingenden Citherſaite nachbilden soll; weil er einen Siegesgesang auf den Herkules mit den Worten anfing τήνελλα, ὦ καλλίνικε, χαῖρε, wurde τήνελλα καλλίνικε ein gewöhnlicher glückwünschender Zuruf an die Sieger in Wettkämpfen, eine Art Hurrah! Schol. Pind. Ol. 9, 1 u. oft; s. Böckh expl. 187; Ar. schließt die Ach. ἕπεσθε νῦν ᾄδοντες ὦ τήνελλα καλλίνικος, wie die Av. τήνελλα καλλίνικος, ὦ δαιμόνων ὀπέρτατε; der Schol. zur ersten Stelle erkl. *μίμημα ἐπιφθέγματος αὐλοῦ*, der zur zweiten *μίμησις φωνῆς κρούματος αὐλοῦ ποιᾶς ἀπὸ τοῦ ἐφυμνίου οὗ εἶπεν Ἀρχίλοχος κ. τ. λ.*

τήνελλος, ὁ, kom. Wort bei Ar. Equ. 276, Einer, dem man eines errungenen Sieges wegen τήνελλα zuruft oder ein Hurrah bringt.

τηνεσμός, ὁ, s. l. für τεινεσμός.

τηνεσμ-ώδης, ες, s. l. für τεινεσμώδης.

τηνίκα, adv. (vgl. τῆνος), Demonstrat. zum Fragewort πηνίκα, zu dieser oder jener Tageszeit, um diese bestimmte Tageszeit; Her. 1, 17. 18 u. oft u. Folgde; vgl. Lob. Phryn. 50. — Bei den Joniern u. Sp. = dann, alsdann, da. — Buttm. Lexil. II p. 227 nimmt zur Ableitung dieser Wörter ein altes Wort ΙΞ oder ΦΙΞ an, dem lat. vice entsprechend, τὴν ἵκα, hac vice, wie auch αὐτίκα = τὴν αὐτὴν ἵκα (?).

τηνικάδε, adv., = τηνίκα (wie τόσος, τοσόσδε, ἔνθα, ἐνθάδε u. ä.); *μὴ αὔριον τηνικάδε σὺ ἐκεῖ ᾖ οἷός τε*, morgen um diese Zeit, Plat. Phaed. 76 c; bes. = so früh am Tage, Prot. 310 b Crat. 43 a.

τηνικαῦτα, = τηνίκα (wie ἔνθα, ἐνθαῦτα, τηλοῦτος, τηλικαύτη aus τηλίκος u. ä.); Her. 1, 17. 63 u. öfter; bei Att. gebräuchlicher als jenes; Soph. dem ὁπηνίκα entsprechend Phil. 463, dem ὅταν O. R. 76 El. 286; Plat. Legg. VII, 792 b; Xen. An. 4, 1, 5, oft; τηνικαῦτα τοῦ θέρους, Ar. Pax 1137; τ. τοῦ ἔτους, Luc. Herod. 7.

τηνόθεν, dor. = ἐκεῖθεν, von dort her. S. τηνῶθεν.

τηνόθι, dor. statt ἐκεῖ, dort, Theocr. 8, 44.

τῆνος, τῆνα, τῆνο, dor. statt κῆνος, κεῖνος, ἐκεῖνος, jener, jene, jenes; Theocr. 1, 36, oft, wie Bion 1, 76; aber nicht bei Pind.

τηνῶ, adv., dor. statt ἐκεῖ, Theocr. 3, 25, l. d.

τηνῶθε und **τηνῶθεν**, adv., dor. statt ἐκεῖθεν, von dorther; Ar. Ach. 719; Theocr. 3, 10.

τηξι-μελής, ές, Glieder schmelzend, verzehrend, νοῦσος Philp. 25 (VII, 234).

τηξί-ποθος, durch Sehnsucht oder Verlangen schmelzend, verzehrend, ἔρωτες, Crates bei Clem. Al. p. 492.

τῆξις, εως, ἡ, das Schmelzen, Auflösen, Plut. Symp. 3, 10, 2; die Erschöpfung, Zerstörung, Sp.; Hesych. erkl. φθίσις, νόσος.

τῆπερ, s. ὅσπερ.

τηρέω, wahrnehmen, bewahren, behüten; δώματα, H. h. Cer. 142; πόλιν, Pind. P. 2, 88; καί μ' ὁ πρέσβυς παραστείχοντα τηρήσας, Soph. O. R. 808; τηρῶ αὐτοὺς οὐδὲ δοκῶν ὁρᾶν κλίπτοντας, Ar. Equ. 1141; vom φύλαξ, Plat. Rep. VI, 484 c; τοὺς νέους, Legg. VIII, 836 a; παρακαταθήκην, Isocr. 1, 22; εἰρήνην, Dem. 18, 89; öfter bei Sp., wie N. T. — Uebertr., beobachten, bes. Zeit u. Stunde wahrnehmen, den rechten Augenblick abpassen; Ar. Eccl. 652; ἄνεμον, Thuc. 1, 65; τηρήσαντες νύκτα χειμέριον ὕδατι καὶ ἀνέμῳ, 3, 22, u. öfter; τηρήσας με ἀνιόντα, auflauern, Dem. 53, 17; — mit folgendem μή, sich hüten, δ τηρήσατον, μὴ ἄρχειν ἐπιχειρήσῃ, Plat. Rep. IV, 442 a; Theaet. 169 c. — Med. τηρέομαι, sich wovor hüten, in Acht nehmen, τί, Ar. Vesp. 391; — τηρήσομαι hat passiv. Bdtg Thuc. 4, 30.

τηρήμων, ονος, bewahrend, bewachend, Orac. Sib.

τήρησις, εως, ἡ, Bewahrung, Behütung, Beobachtung; Thuc. 2, 13; Plat. def. 413 e; Sp., wie N. T. Auch = Verwahrungsort, Gewahrsam, Thuc. 6, 86; N. T.

τηρητής, ὁ, Bewahrer, Beobachter, Sp.

Digitized by Google

τηρητικός, bewahrend, beobachtend, auch was beobachtet werden muß; Strab. 3, 5, 8; D. L. 9, 108; im adv., Sext. Emp. adv. astrol. 70.

τηρός, bewachend, behütend, beobachtend, Aesch. Suppl. 245, unsichere Lesart.

τητάνασος, = τήτεσος; bei E. M. für σητάνεσος, w. m. s.; bei Poll. 6, 73 τητάνεος.

τητάω, berauben, τινά τινος, VLL., die es auch durch ζητεῖν erklären, desiderare. — Pass. nur praes., Noth leiden, darben, Hes. O. 410; τινός, beraubt werden, ermangeln, einer Sache, φίλων, Pind. N. 10, 78; Soph. Phil. 383 O. C. 1202 u. öfter; χαρμάτων τητώμεθα, Eur. Or. 1082, u. öfter; εὐθμοῦ τε καὶ ἁρμονίας τητώμενα, Plat. Legg. VII, 810 b; Folgende, wie Arist., εὐγενείας eth. 1, 8, 16.

τήτεσος, wie τήτεινος, heurig (?).

τῆτες, adv., att. statt des ion. u. gemeinen σῆτες, heuer, in diesem Jahre; auch ἡ τῆτες ἡμέρα, der heutige Tag, Comic.; vgl. Pierf. Moeris p. 364. — Man leitet es von ἔτος ab, nach derselben Analogie, wie τήμερον von ἡμέρα.

τήτη, ἡ, Mangel, Entbehrung, Hesych.

τήτινος, auch τητινός betont, heurig, diesjährig, Sp., vgl. Phryn. in B. A. 66.

τῆτος, τό, = τήτη, VLL.

τηθεῖος, (nach Einigen ion. für ταὐσιος statt αὔσιος, = μάτασος, was mit αὔτως zusammenhangen könnte; nach Eustath. zu Od. 3, 316 von δεύω für δαύσιος, eigtl. ein nasses Jahr, oder wie ἄλιος, = πονηρός; vgl. noch Schol., die auch ἐτησύσσιος haben, an ἐτώσιος erinnernd), leer, eitel, vergeblich; σὺ δὲ τηῦσίην ὁδὸν ἦλθες, Od. 3, 316. 15, 13; τηῦσιον ἔπος, ein eitles, thörichtes, vermessenes Wort, H. h. Apoll. 540. — Adv., Theocr. 25, 230.

τιάρα, ἡ, bei Her. immer τιάρας od. τυήρης, ὁ, gleichbedeutend mit κυρβασία, κίδαρις, Poll. 7, 58, die Tiara, der Turban, die Kopfbedeckung der Perser, welche bes. bei feierlichen Gelegenheiten getragen zu sein scheint, vgl. Her. 1, 132. 2, 61. 3, 120, der auch 3, 12 πίλους τιάρας erbbt, wo Strab. Erfteres durch πιλωτός erkl., Andere τιάρας als Appositionen fassen; Aesch. βασιλείου τιήρας φάλαρον πυφάσκων, Pers. 652; τὰς τιάρας Plat. Rep. VIII, 553 c; Xen. Cyr. 8, 3, 13 u. A.

τιάραξ, ὁ, ion. τυήρης, = τιάρα.

τίαρις, ἡ, seltene Nebenform von τιάρα, Hesych.

τιαρό-δεσμον, τό, od. τιαρά-δεσμος, ὁ, die Binde, mit welcher die Tiara hinten festgebunden wurde, Polyaen. 7, 16, 2.

τιαρο-ειδής, ές, von der Art od. Gestalt der τιάρα, Xen. An. 5, 4, 13.

τιαρο-φόρος, eine Tiara tragend, Sp.

τιβήν, ῆνος, ὁ, = τρίπους, Dreifuß, Lycophr. 1104, wird von τρίς u. βαίνω abgeleitet, vgl. Lob. parall. 138.

τίβηνος, ὁ, = Vorigem, Hesych.

τιγγάβαρι, τό, att. statt κιννάβαρι, Zinnober, VLL. aus Diocl. com.

τιγγαβάρινος, zinnoberfarbig, Sp.

τίγρις, ιδος, ion. ιος, welche Form auch bei den besten Attikern gebräuchlicher war, ἡ, seltener, aber vielleicht älter, ὁ, der Tiger; das masc. hat Alexis bei Ath. XIII, 590 b; Arist. H. A. 8, 28 u. Theophr.

τιγρο-ειδής, ές, tigerartig, bes. fleckig wie ein Tiger, D. Cass. 75, 14.

(τιδω), angenommen, um τετίημαι abzuleiten, was man oben sehe.

τίζω (τί), in Einem fort „was?" fragen, Ar. bei Phot.

τίη, verstärktes τί, warum? eigtl. was nun? Hom. oft, z. B. Il. 1, 365. 6, 55 Od. 15, 326; τίη δέ, Il. 15, 244. 17, 110 Od. 16, 421. 19, 500; τίη δή, Il. 21, 436; Ar. oft u. a. Comic. Die Attiker sollen τίη accentuirt haben. — Ueber die Bildung vgl. ὁτίη, ἐπεή, von ὅτι u. ἐπεί; Buttm. Lexil. II, 191 erklärt es für τί δή.

τιήρης, ὁ, ion. statt τιάρας, τιάρα, Her.

τιθαιβάσσω, 1) bauen u. nisten; ἔνθα δ' ἔπειτα τιθαιβώσσουσι μέλισσαι, Od. 13, 106, Honig bauen; von Hühnern, Nic. Th. 109. — 2) nähren, fruchtbar machen, Lycophr. 622. — Die Alten leiten es fälschlich von τιθέναι βόσιν ab, es hängt wohl mit τίτθη, τιθήνη u. ä. zusammen.

τιθάη, άδος, ἡ, ὄρνις, wie τιθή, die zahme od. Haushenne, Alph. 12 (IX, 95).

τιθασεία, ἡ, das Zähmen, zu Hausthieren Machen, ἰχθύων Plat. Polit. 264 c.

τιθασευτής, ὁ, der Zähmende, Ar. Vesp. 704.

τιθασευτικός, zum Zähmen geschickt, geeignet, Arist. H. A. 1, 1.

τιθασεύτωρ, ορος, ὁ, = τιθασευτής, Opp. Cyn. 2, 543.

τιθασεύω, zähmen, bes. Thiere zu Hausthieren machen; τιθασεύοντες τὰ χρήσιμα τῶν ζώων, Xen. Mem. 4, 3, 10; τὰ ἥμερα τρέφων καὶ τιθασεύων, Plat. Rep. IX, 589 b; Polit. 264 b; auch von Gewächsen, sie im Garten ziehen, veredlen, Plat. Fab. Max. 20; übertr. τιθασεύουσι χειροήθεις αὐτοὺς ποιοῦντες, Dem. 3, 31; Sp., wie Plut. Dem. 17, χάρισι τὸν ὄχλον, Cat. min. 33; τὸν τοὺς χειροήθεις κόρακας τιθασεύοντα, Alciphr. 3, 66.

τιθασός, so von Bekker jetzt bei Plat. u. in Oratt. geschrieben, schlechtere u. spätere Schreibung τιθασσός, die Bekker im Arist. beibehalten hat (τιθός, τιθή, τιθήνη), zahm, bes. von Thieren, die gezähmt sind u. im Hause gehalten werden; Ggsh ἄγριος, Plat. Polit. 264 a; χήν, Soph. frg. 745; von Gewächsen, in Gärten künstlich gezogen, veredelt, im Ggsh zu den wildwachsenden, Plut. Coriol. 8 u. A.; auch von Menschen, gemäßigt, mild gestimmt, versöhnt, mild; ὅταν Ἄρης τιθασὸς ὢν φίλον ἦλῃ, Aesch. Eum. 336; Epicrat. com. bei Ath. XIII, 570 u. Sp. — Adv., τιθασῶς ἔχειν Plat. Tim. 77 a, u. Sp.

τιθασο-τρόφος, zahme Thiere, Hausthiere ernährend, haltend, Opp. Cyn. 1, 354.

τιθασσεία, ἡ, schlechtere Schreibung für τιθασεία.

τιθάσσευμα, τό, Mittel zum Zahmmachen, Sp.

τιθασσευτής, ὁ, τιθασσευτικός, wie τιθασευτής, schlechtere u. spätere Schreibung für τιθασευτής, τιθασεύω.

τιθάσσω, seltene Nebenform von τιθασσεύω, E. M.

τίθεμμι, äol. = τίθημι.

τιθευτήρ, ῆρος, ὁ, = τιθηνός, Or. Sib.

τιθεύω, = τιτθεύω, τιθηνέω, τὴν τὸν Ἀλκιβιάδην τιθεύσασαν Plut. Lycurg. 16.

τιθέω, = τίθημι, im sing. imperf. von Hom. an; auch bei den Attikern die gebräuchliche Form; das praes. aber nur Pind. u. Mimnerm.; s. τίθημι.

τιθή, ἡ, seltene Nebenform von τίτθη.

τίθημι (ΘΕ), 2. Perf. praes. bei Hom. immer τέθηκα, auch impf., Od. 9, 404, inf. τεθήμεναι für τεθέναι, Il. 23, 83. 247, τεθέμεν Hes. O. 746; imperf. ἔτιθην, τίθεσαν, Od. 22, 456, in der Iterativform τίθεσκον, und (von τιθέω) ἔτιθουν, ἐτίθεο

Digitized by Google

u. τίθυς, Hom. u. Folgde im gew. Gebrauch; Pind. hat auch praes. τιθεῖς, P. 8, 11, wie τιθεῖ Mimnerm. 1, 6. 3, 7; fut. θήσω, aor. ἔθηκα u. ἔθην, conj. θῶ, θέωμεν, Od. 24, 285, zweisylbig auszusprechen, auch θείω, Il. 16, 83. 437 Od. 1, 89, θείομεν für θείωμεν = θῶμεν, Il. 23, 244. 486 Od. 13, 364, sing. θῇς, Il. 16, 96, in der Od. aber schreibt Wolf θείῃς, θείῃ, inf. θέμεναι, selten θέμεν, wie Hes. O. 61. 67 u. öfter bei Pind.; perf. τέθεικα; — med. τίθεμαι, part. auch τεθήμενος, Il. 10, 34; impf. ἐτιθέμην, Hom. Il. u. Folgde; fut. θήσομαι, aor. 1. ἐθηκάμην, θήκατο, Il. 10, 31, Hes. Sc. 128, θηκάμενος Pind. P. 4, 29. 113; att. nur aor. II. ἐθέμην, opt. θεῖτο, Od. 17, 225, imper. θέο, 10, 333; — pass. aor. ἐτέθην, fut. τεθήσομαι, perf. τέθειμαι, kommen bei Hom. noch nicht vor; — setzen, stellen, legen; zunächst — 1) im örtlichen Sinne, an einen bestimmten Ort hinsetzen, hinlegen, hinbringen; φύσας μέν δ' ἀπάνευθε τίθει πυρός, Il. 18, 412; πυρὸς ἐγγὺς εὐνήν, Od. 14, 518; ἅρματα δ' ἀμ βωμοῖσι τίθει, Il. 8, 441, wie κλάδους βωμούς ἐπ' ἄλλους θῆς Aesch. Suppl. 478; u. so zu erklären οὐχ ἱκετηρίαν οὐθεὶς τροπαρχος ἔθηκε, sc. ἐπὶ τῷ βωμῷ, eigtl. den Zweig, das Zeichen der Hülfeflehenden auf den Altar legen, Dem. 18, 107; κλῶνας ἐξ ἀμφοῖν χεροῖν τεθεὶς ἐλάας, Soph. O. C. 485. — Von den Präpositionen, die damit verbunden werden, ist zu merken, daß sehr gewöhnlich ἐν dabeisteht, so daß ähnlich, wie beim lat. ponere, collocare in aliquo loco, mit dem Stellen u. Legen zugleich das daraus folgende Sein od. sich Befinden am Orte ausgedrückt wird, ἐν κίστῃ ἐτέθεο ἐΐσάδην, Od. 6, 76; ἱστία θέσαν ἐν νηΐ, Il. 1, 433; πρῶτας ἐν γαίῃ θέσαν, 12, 260; ἐν πυρῇ νεκρόν, 23, 165; ἐν ταίχει θέσαν, Pind. P. 3, 88; ταῦτ' ἐν μέσῳ τίθημι, Aesch. Ch. 143; πόδα ἐν χέρσῳ, Suppl. 32; ἐν μέσῳ σκάφει θέντες σφε, Soph. Trach. 801; ἐν τάφῳ τεθεῖσα, Ant. 500; auch εἰς ταφὰς ἐγὼ θήσω, Ai. 1089; bes. ἐν χερσὶ τίθει, Il. 1, 585; ἐν χείρεσσ' Ὀδυσῆι τίθει, 10, 529, u. öfter, was so geläufig war, daß es den allgemeinen Begriff des Einhändigens, Darreichens, Gebens erhielt, u. auch ὄππον ἐν χείρεσσι τίθει Μενελάου gesagt wurde, Il. 23, 597; vgl. noch σπείσας δ' αἴθοπα οἶνον Ὀδυσσῆι ἐν χείρεσσιν ἔθηκεν, Od. 14, 448. — Daran reihen sich ursprünglich auch örtlich zu nehmende, auf das Geistige gehende Vrbdgn: ἄλλῳ δ' ἐν στήθεσσι τιθεῖ νόον εὐρύοπα Ζεύς, Il. 13, 732; νόον, ὅν τινά οἱ νῦν ἐν στήθεσσι τεθείαι θεοί, Od. 2, 124; θυμὸν ἐνὶ στήθεσσι θεοὶ θέσαν, Il. 9, 637, u. ä., Einem einen Gedanken, einen Rath, Muth in die Seele legen, eingeben. Auch med., ἐν στήθεσσι θέτο θυμόν, Il. 9, 629; αἰδῶ καὶ νέμεσιν ἐν φρεσὶ θέσθαι, 13, 121, vgl. 15, 561. 660; ähnlich κότον θέσθαι τινί, gegen Einen Groll bei sich festsetzen, ihm fortwährend grollen, 8, 449; θέσθαι θυμὸν ἄγριον ἐν στήθεσσιν, Zorn in der Brust festsetzen, ἐν θυμῷ τίθεν, Pind. P. 3, 65; u. ohne acc., ἐν φρεσὶ θέσθαι, bei sich festsetzen, im Herzen beschließen, worauf bedacht sein, c. inf., Od. 4, 729. — Selten εἰς, Il. 23, 704. 24, 795. 297; τίθεμαι εἰς παρθένῳ, M. Arg. 2 (v, 32); Soph. vrbdt ὡς ἐς πυράν με θῇς, Trach. 1254; εἰς χεῖρα Τεύκρου δεξιὰν φιλοφρόνως θεὶς, Ai. 739; εἴ τις θεῶν ἄνδρα ἕνα θείη εἰς ἐρημίαν, Plat. Rep. IX, 578 e; ψυχὴν εἰς τὸ μέσον αὐτοῦ θείς, Tim. 34 b, vgl. Legg. IV, 719 a; auch λόγους ψιλοὺς εἰς μέτρα τιθέντες, II, 669 d, Prosa in Verse bringen. — Ἐπί τινος, Od. 6, 202; Aesch. Pers. 188; Plat. Conv. 222 c; auch ἐπί τινα und ἐπί τινι, übertr., ἐπὶ φρένα θῆχ' ἱερεῖσιν, er richtete seinen Geist, seine Aufmerksamkeit auf die Opfer, Il. 10, 46; σίδαρον ἐπὶ πάρα τιθεῖσα κούριμον, Eur. Or. 964; τὰ ἱμάτια θήσει ἐπὶ τὸν δρόνον, Her. 1, 9; u. med., ῥοῖα θέμενος ἐπὶ τὰ γόνατα, er legte sich das Fleisch auf die Kniee, Xen. An. 7, 3, 23. — Ἀντί τινι, Il. 8, 441. — Ὑπό τινι, Il. 24, 644; θέμεν' ὑπ' αἰδοίῃ θέμεναι, Od. 4, 297; auch ὑπό c. accus., Od. 4, 445. — Ἀμφ' ὤμοισι τεθήμενον ἕντεα, Il. 10, 34, wie Eur. Med. 1160. — Auch mit dem bloßen dat., κολεῷ μὲν ἔπορ θέο, Od. 10, 388. 13, 364 u. sonst. — Ποῦ σφε θήσομεν χθονός, Aesch. Spt. 993; μὴ χαμαὶ τεθεὶς τὸν σὸν πόδα, den Fuß auf die Erde setzen, Ag. 880; ὕβ. τεθέναι πόδα für gehen, Ar. Thesm. 1100; vgl. πόδ' γεραιὸν ἴχνος τίθημι; Eur. Phoen. 1710; Andr. 547 l. T. 52; θὰς εἰς χορὸν ἴχνος El. 859, u. öfter. — 2) einsetzen, errichten, aufstellen, gründen; βωμόν, Pind. Ol. 13, 82; στάλαν, N. 4, 81, wie Pol. 25, 1, 72 im med., στήλην τίθεσθαι, für sich aufrichten; θεμείλια, Il. 12, 29; auch von Pflanzen, φυτά, einsetzen, Xen. Oec. 19, 7; — ἀγάλματα, Weihgeschenke im Tempel aufstellen, Od. 12, 347, vgl. Il. 6, 92; Eur. ὑψηλὸν ἐπὶ νηῶν τίθεσκε σκύλα πλεῖστα βαρβάρων, El. 7; Valck. Phoen. 577; Wolf Dem. Lept. p. 307. — Vom Künstler, arbeiten, darstellen, ἐν δ' ἔτιθεν νεὸν μαλακῇσι, Il. 18, 541. 550 u. öfter, vom Hephästus, der den Schild arbeitet; παράδειγμα θέσθαι αὐτό, als Beispiel aufstellen, Plat. Soph. 218 d. — Bes. a) τέρματα, ein Ziel stecken, aufstellen, festsetzen, Il. 23, 333 Od. 8, 193 u. sonst; auch τιμήν τινι, Einem eine Ehre bestimmen, zuerkennen, Il. 24, 87. — b) ἀγῶνα, einen Wettkampf ansetzen, festsetzen, κεινοὺς ἀγῶνας θέντες, Aesch. Ag. 819; Plat. Menex. 249 b; ἀγῶνα ἔθηκε, Xen. An. 1, 7, 10; Ἡρακλέα τὸν Ὀλύμπιον ἀγῶνα θεῖναι, Pol. 12, 26, 2. Aehnlich ἄεθλων κρίσιν καὶ πενταετηρίδα θῆκε, Pind. Ol. 3, 22; u. im med., Συαλον θέμενος, Ol. 7, 42; τὰ Πύθια δ' ἑαυτοῦ θεῖναι, sie anstellen u. feiern, so daß er der Ordner ist, Dem. 5, 22, vgl. 9, 32; Bast ep. crit. p. 72. Häufiger noch von den Kampfpreisen, sie aussetzen, ἄεθλα, Il. 23, 263. 653. 700; ἄεθλιον, 748; γυναῖκα, βοῦν, δίσκας, σόλον, τεύχεα, τόξον, Il. 23, 263. 656. 826 Od. 11, 546. 21, 74; τὰ ἄεθλα τίθεται, Thuc. 1, 6. So auch θεῖναι εἰς μέσσον, Il. 23, 704 (vgl. oben); τεθέναι εἰς τὸ κοινόν, zum Gemeingut machen, zum Genuß für Alle preisgeben. — c) übh. anordnen, festsetzen, bestimmen; θεσμόν, Aesch. Eum. 462; πάντα παγκάλως ἔθεσαν, Pers. 775; τὰ δ' ἄλλα φρονεῖς θήσει ὀκαίως, Ag. 881; πρὶν ἄν τις οὕτω λόγον τεθῇ καὶ διακοσμῇ, Plat. Phaedr. 277 c; — νόμον τεθέναι, ein Gesetz geben, von dem, der nach eigenem Gutdünken Gesetze giebt, oder dem Gesetzgeber, der vom Volke dazu ermächtigt ist und für das Volk die Gesetze schreibt; so von Solon, Plat. Rep. 1, 339 c; Dem. 24, 102. 22, 30 u. A.; u. pass., τοῖς τεθήσεσθαι μέλλουσι νόμοις, Plat. Legg. V, 730 b. Dagegen im med. sich ein Gesetz machen, geben, vom Volke bei demokratischer Verfas-

Digitized by Google

: gewöhnlichſte Ausdruck, wo von griechiſcher ung die Rede iſt, *τίθεται τοὺς νόμους ἡ ἀρχὴ πρὸς τὸ αὐτῇ συμφέρον*, Plat. 338 e. — Auch abſolut, verfügen, verordnen, *ν Ζεὺς θείη*, ſo verfüge, gebe es jetzt Zeus, 465. 15, 180; auch med., *καλῶς ἔθεντο ατέρες*, Eur. Or. 511; c. inf., befehlen, *θέτις θῆκ' ἐπὶ νηὸς ἄγεσθαι*, Il. 16, 223; ſ. Eur. Or. 1662 u. Seidl. Troad. 1066. Lykurg oft bei Xen. Lac. 1, 5 ff. *ἔθηκε* mit cc. c. inf. — Auch als Strafe feſtſetzen, *χα θεῖναι*, Dem. 22, 30. — *Τέλος θέμεν*, machen, Pind. Ol. 2, 17; *τέλος δ' ἔθηκε ώνιος καλῶς*, Soph. Trach. 26; *κήρυγμα* Ant. 8, eine Bekanntmachung durch den rlaſſen; und med., *ὅρον ἄλλον θέμενος*, gg. V, 739 d; *ἐκ τούτων τὰ δίκαια καὶ ταύτῃ τὴν εἰρήνην ὁρίζοντας*, 8. — Aehnlich *ἐν ἀπόρῳ εἵχοντο θέ- παρόν*, Thuc. 1, 25, Anordnungen zu unter 5). — d) *ὄνομα θεῖναί τινι*, einen ür Einen feſtſetzen, ihm einen Namen beilegen, d. 19, 403; gewöhnlich im med. (eigtl. ſel- ibe), *ὄνομα θέσθαι*, 19, 406. 18, 5; *τί ὑτοῖς ὄνομα θήσοντας βροτοί*; Aesch. frg. Crat. oft u. ſonſt; auch ohne *ὄνομα*, Theaet. — e) beiſetzen, von Todten, *τὰ ὀστᾶ φασι ἐν τῇ Ἀττικῇ*, Thuc. 1, 138; *ἐν τῷδε ματι ἐτέθησαν*, Plat. Menex. 242 c; Xen. 7, 6. — f) Geld niederlegen bei Einem, Pfand, Plat. Legg. VII, 820 e; *φιάλην λα- καὶ θέντες ἐνέχυρα μετὰ χρυσίων*, Dem. vgl. 52, 4; das med. wird vom Gläubiger ge- als Pfand nehmen, alſo *ὁ θείς*, der ein Pfand t, *ὁ θέμενος*, der, bei dem er es niederlegt, gg. VII, 820 e; vgl. Lob. Phryn. 468; *χρή- θέσθαι παρά τινι*, Geld bei Einem nieder- ihm anvertrauen, Her. 6, 86, 1. Auch Geld bezahlen, *εἰσφοράς*, Dem. 22, 42. 44; *τὸν ώμενον τὰ ἑαυτοῦ θεῖναι οἴκοθεν εἰς τὸ τήριον ἥκειν θαι*, 56; *κἀκεῖ τὸ μετοίκιον* , 29, 3; *τόκον τεθῆναι*, Zinſen entrichten, öfter. — 3) *τὴν ψῆφον τιθέναι* iſt eigent- Rechenſteinchen aufs Brett ſetzen, damit rech- len, vgl. Plat. Legg. II, 674 e. Dah. *ψῆφον αι*, ſein Stimmtäfelchen abgeben, beſ. bei Wah- gerichtlichen Abſtimmungen; *ψῆφον ἐπὶ φό- τθαι*, Eur. Or. 754; *ψῆφον δ' εὔφρον'* , Aesch. Suppl. 631. 634; Xen. An. 1, 3, ḥ. ſeine Meinung, ſein Urtheil abgeben; eben *σθαι τὴν γνώμην περί τινος*, ſeine Mei- orüber ſagen, Her. 7, 82 u. ſonſt; daher *τί ί τινι*, ſc. *ψῆφον*, Einem ſein Stimmtäfelchen, Stimme geben, beiſtimmen, *κἀγὼ ταύτῃ τῇ τίθεμαι*, auch ich ſtimme dieſer Meinung bei, Phil. 1434. — Dah. übertr., meinen, wofür , es ſetzen als, *τοὺς' ἐκείνης ἀντί- ἄπαν*, Plat. Phil. 51 e; *οὐ τίθημι' ἐγὼ ὠτον*, Soph. Ant. 1151, ich erachte das nicht, ; lebt, das nenne ich nicht ein Leben; *δαιμό- τὸ τίθημ' ἐγώ*, El. 1262. — Auch annehmen, vorausſetzen, für ausgemacht annehmen; *δύο εἴδη τῶν ὄντων*, Plat. Phaed. 79 a; *θήσ- ἀδικοῦντα*, Dem. 23, 76, vgl. 22, 44; mit acc. c. inf., *τίθημι στασιάζειν αὐτούς*, 4, 145; *θήσω τοίνυν ἐγὼ μὴ τοσοῦτον εἶ- ναι τοῦτο*, ich will nun annehmen, dies ſei nicht ſo, Dem. 20, 20; *τεθῶμεν γὰρ ταῦτα*, Din. 1, 68; vgl. Schäf. D. Hal. C. V. 287; *καὶ ἐμὲ κοινωνὸν τῆς ψήφου ταύτης τίθετε*, Plat. Rep. V, 450 a, betrachtet mich als beiſtimmend; *ὡς λέγοντά με τί- θετε*, IX, 560 c, vgl. Prot. 343 e; *τὰς βλάβας πάσας ἀδικίας τιθεῖς*, Legg. IX, 861 e. — So auch im med., *τὴν τοιαύτην δύναμιν ἀνδρείαν ἐγωγε καλῶ καὶ τίθεμαι*, Plat. Rep. IV, 430 b; *θέμενος ἡδονὴν εἶναι τἀγαθόν*, Phil. 13 b; *τε- θέμενος ψυχὴν εἶναι γένεσιν ἁπάντων πρώτην*, Legg. X, 899 c, vgl. Theaet. 158 a Phil. 66 d; *Φιλοκράτην μόνον τοιοῦτον εἶναι τίθεμαι*, Dem. 25, 44. — 4) Etwas an einen Platz ſtellen, oder in eine Klaſſe ſetzen, wozu rechnen, auch im med., *τίθεσθαί τινα ἐν τιμῇ*, Einen in Ehren halten, Her. 3, 3; *ἐν δόξῃ θέμενος*, es als Ruhm rechtend, Pind. Ol. 11, 63; *τίθεσθαί τι ἐν αἰσχρῷ*, Etwas unter die ſchändlichen Dinge zählen, es für ſchändlich halten; *τίθεσθαί τινα ἐν φιλοσόφοις*, unter die Philoſophen rechnen, vgl. Valck. Diatr. p. 8 f; beſ. *ἐν μέρει τινός*, übh. wofür halten, anſehen, *εἰ ἐν ἀρετῇ καὶ σοφίᾳ τίθης μέρει τὴν ἀδικίαν*, Plat. Rep. I, 348 e, vgl. Phil. 31 c; *ἐν τοῖς μεγίστοις ὠφελήμασι καὶ τόδε ἐγὼ τίθημι*, Xen. Ages. 7, 2; Thuc. 1, 35; *εἰς ἄλλην ἢ τὴν τοῦ ἀγαθοῦ μοῖραν αὐτὴν τιθέντες*, Plat. Phil. 54 d; *εἰς δύο αὐτὰ τίθεμεν ἐναντία ἀλλήλοιν εἴδη*, Polit. 306 c, wir rechnen es zu zwei einander entgegengeſetzten Arten; *ἐὰν εἷς ταὐτὸν ἀριστοκρα- τικὸν καὶ βασιλικὸν θῶμεν*, Rep. IX, 587 d; *εἰς ἀνθρώπων ἤθη*, VI, 580 d; *εἰς ταύτην τίθεμαι τὴν τάξιν αὐτόν*, Dem. 23, 24; *τοὺς τυράννους εἰς τὸν δῆμον θήσομεν, τοὺς δὲ ὀλίγα κεκτη- μένους εἰς τοὺς πλουσίους*, Xen. Mem. 4, 2, 39; auch c. gen., *καὶ ἐμὲ δὲς τῶν πεπεισμένων*, rechne auch mich zu den Ueberzeugten, Plat. Rep. IV, 424 c; *ἀριθμὸν τῶν ὄντων τίθεμεν*, Soph. 238 a; *ἀρ' οὐ τοῦ σώματος ἕκαστα τίθης*; beziehſt du es nicht auf den Körper? Theaet. 184 e; *τῆς ἡμετέρας ἀμε- λείας ἂν θείη*, Dem. 1, 10. Auch *μνήμην καὶ ἐπιστήμην τῆς αὐτῆς ἰδέας τιθέμενος*, Plat. Phil. 60 d. — Dah. übh. wofür halten, anſehen, gew. im med., zur Bezeichnung der bloßen Subjectivität des Urtheils, *τί δ' ἐλέγχεα ταῦτα τίθεσθε*; warum haltet ihr das für Schimpf? Od. 21, 333; *ἀσχολίας ὑπέρτερον θήσομαι*, höher halten, vorziehen, Pind. I. 1, 3; *μὴ 'πίπροσθε τῶν ἐμῶν τοὺς σοὺς λό- γους θῇς*, Eur. Suppl. 515; in Proſa oft; *εὐεργέ- τημ' ἂν ἐγωγε θείην*, Dem. 1, 10; *μηδὲ τοῦτ' ὡς ἀδίκημα ἐμὸν θῇς*, ſieh es nicht als ein Unrecht an, das ich gethan habe, 18, 193; *περὶ ἐλάττονος θέσθαι*, geringer achten, Lys. 6, 45; *τὴν Σπάρτην οὐδαμοῦ τίθης*, Eur. Andr. 209, d. i. du achteſt Sparta gar nicht, wie *μὴ θῆται παρ' οὐδὲν τὰς ἐμὰς ἐπιστολάς*, für Nichts achten, I. T. 732, und *παρ' οὐδὲν τίθεσθαι τὰ ἡμέτερα πράγματα*, Luc. Vit. auct. 13, vgl. sacrif. 3; *ἐν οὐδενὶ λόγῳ*, Plut. Brut. 45; oft bei Pol., *ἐν μεγάλῳ τίθεσθαί τι* 3, 97, 4, *οὐκ ἐν μικρῷ τίθεσθαί τι* 9, 13, 8, *ἐν πλείστῳ* 40, 4, 6, *ταῦτα ἐν ἐλάττονι τούτου* 4, 6, 12; *ἡγεμόνα θετέον ἄριστον Ἀμίλκαν τῶν τότε γεγονέναι*, 1, 64, 6, man muß erachten, daß er der beſte Feldherr geweſen iſt; *εἰς ἀνανδρίαν τι- θέασι τὰ τοιαῦτα τῶν ἐγκλημάτων*, 6, 37, 10, wofür annehmen; *εἰς τὴν τύχην*, dem Schickſal zu-

Digitized by Google

ſchreiben, auf Rechnung des Schickſals ſchreiben; bei Dem. 27, 34, τὰ ἀναλώματα πλείω τιθείς, höher anſchlagend; vgl. Lys. 32, 28. — 5) an die unter 2 aufgeführten Beiſpiele reiht ſich die Bdtg einſetzen, machen, verurſachen, ſtiften; φιλότητα μετ' ἀμφοτέροισι τίθησι Ζεύς, Il. 4, 83, woraus ſich, im med. beſ. bei Pind. u. den Tragg., ein umſchreibender Gebrauch erklärt, σκίδασιν θεῖναι, Zerſtreuung anrichten, = σκεδάσαι, zerſtreuen, Od. 1, 116. 20, 225; κρύφον = κρύπτειν, σπουδὴν ἀμφί τινος = σπουδάζειν, Pind. Ol. 2, 97 P. 4, 276; αἶνον = αἰνεῖν, N. 1, 5; ἐπιστροφὴν θέσθαι = ἐπιστρέφεσθαι, Soph. O. R. 134; τάφον δοῦ = θάψον, O. R. 1448; συγγνωμοσύνην, Trach. 1255, vgl. Ai. 18; φροντίδα κεδνὴν θώμεθα, Aesch. Pers. 139, u. ſonſt bei Tragg. Aehnl. beſ. bei Pol. u. Sp. συνθήκας, εἰρήνην πρός τινα τίθεσθαι, Pol. 1, 11, 7. 5, 4, 7; ὅρκον, πίστεις, 5, 60, 10. 7, 7, 1; ἀρὰς κατά τινος, Plut. Thes. 35. — Aber πόλεμον θέσθαι iſt = den Krieg ruhen laſſen, beilegen, Plat. Menex. 245 e; u. ähnl. τίθεσθαι τὰ πρός τινα, den Streit mit Einem beilegen, Pol. 5, 60, 9, vgl. 8, 23, 5. — Und wie es in dieſen Vrbdgn dem ποιεῖσθαι entſpricht, ſo heißt es üöh. Etwas in eine Lage ſetzen, wozu machen, einrichten; — a) von Perſonen; in ein Amt einſetzen, θεῖναί τινα μάντιν, ἱέρειαν, ἀρχέπολιν, Od. 15, 253 Il. 6, 300, Pind. P. 9, 54; βασιλῆα, δέσποιναν, Ol. 13, 21 P. 9, 7; μὶν αἰχμητὴν ἔθεσαν θεοί, Il. 1, 290; ἀλλά μ' ἔφασκες Ἀχιλλῆος θείοιο κουρίδιην ἄλοχον θήσειν, Iliad. 19, 298, mich zur Frau des Achilles zu machen, die Heirath zu vermitteln, während θέσθαι τινὰ ἄκοιτιν oder γυναῖκα iſt ſich ein Mädchen zur Gemahlinn, zur Frau machen, nehmen, Od. 21, 72. 316; auch παῖδα τὸν αὑτᾶς πόσιν αὐτῇ δεμένα, Aesch. Spt. 912, zu ihrem Gemahl machend; σὺς ἔθηκας ἑταίρους, du verwandelteſt die Gefährten in Schweine, Od. 10, 338, wie βοῦν τὴν γυναῖκα ἔθηκε Aesch. Suppl. 295; ähnl. ναῦν λᾶαν θεῖναι, ein Schiff zu Stein machen, in Stein verwandeln, Od. 13, 163; θεούς τε καὶ γῆν θεμένη μάρτυρας, zu Zeugen nehmend, Eur. Suppl. 261; vgl. Pind. N. 3, 22; auch θέσθαι τινὰ γέλωτα, Einen zum Gelächter, lächerlich machen, Her. 3, 29. 7, 209. — Eben ſo mit Adjectiven, ἥτε με τοῖον ἔθηκεν, ὅπως ἐθέλει, die mich dazu macht, wozu ſie will, Od. 16, 208; ſehr gewöhnl. θεῖναί τινα ἀθάνατον καὶ ἀγήραον, Einen unſterblich und nicht alternd machen; ἀτιμότερον, Einen minder geachtet machen; Il. 2, 318. 482. 6, 139. 9, 483. 16, 90 Od. 5, 136. 6, 229 u. ſonſt oft; ἀκήριον αἰψα τίθησιν, Il. 11, 392; παναφήλικα παῖδα τίθησιν, Il. 22, 490; ἄϋπνους ἄμμε τίθησθα, Od. 9, 404; θηκέ μιν ζαλωτόν, Pind. Ol. 7, 6; νώδυνον, N. 8, 50; θαητὸν θησέμεν, P. 10, 58; ἐνταῦθα δή σε Ζεὺς τίθησιν ἔμφρονα, Aesch. Prom. 850; ὡς σφᾶς νηπίους ὄντας τὸ πρὶν ἐννους ἔθηκα, 442; Ἄρης ἀρὰν πατρὸς τελεῖ ἀληθῆ, macht die Verwünſchung wahr, läßt den Fluch in Erfüllung gehen, Spt. 927, u. öfter, u. andere Tragg., vgl. z. B. Eur. I. T. 1445 Andr. 93; ſeltner in Proſa, οὐ γὰρ ἂν τὸ πραχθὲν ἀγένητον θείη Plat. Prot. 324 b, τίθεσθαι πιστόν τινα ἑαυτῷ Xen. Cyr. 8, 7, 13. — Auch mit folgdm inf., θῆκε νικῆσαι, er machte, daß er ſiegte, ließ ihn ſiegen, Pind. N. 10, 48; ἐπεί σ' ἔθηκε Ζεὺς ἀμηνίτως δόμοις κοινωνὸν εἶναι χερνίβων, Aesch. Ag. 1006, vgl. 1147; κάμνοντα μὲ τήνδ' ἔθηκε τὴν νόσον, Eur. Heracl. 990. — Beſ. merke man noch b) παῖδά τινα τίθεσθαι oder υἱόν, Einen zu ſeinem Kinde machen, d. i. ihn an Kindes Statt annehmen, adoptiren, Plat. Legg. XI, 929 c u. oft bei den Oratt.; ungewöhnlich von Frauen; θέσθαι παῖδα ὑπὸ ζώνῃ, ſich einen Knaben unter den Gürtel legen, d. i. ſchwanger werden, H. h. Ven. 256. 283. — c) eben ſo auch von Sachen u. Zuſtänden, machen, bereiten, bewirken, veranlaſſen; δόρπον, ein Mahl bereiten, Od. 20, 394; γυῖα ἔλαφρά, Einem die Glieder leicht machen, Il. 5, 122; φάος ἑτάροισιν, den Gefährten Licht od. Rettung ſchaffen, 6, 6; ἔργα θεῖναι, Handlungen zu Stande bringen, verrichten, 3, 321; κέλευθον καὶ ἀὐτήν, 9, 547; ὀρυμαγδόν, Od. 9, 235; auch θεῖναί τινι ἄλγεα, γόον, πένθος, κήδεα, Einem Schmerzen, Trauer, Kummer bereiten, Il. 1, 2. 17, 37, h. Cer. 249; πῆμα θεοὶ θέσαν Ἀργείοισιν, Od. 11, 555; u. eben ſo im med. mit der Beziehung auf das Subject, für ſich bereiten; δαῖτα, δόρπον, ſich ein Mahl bereiten, Il. 7, 475. 9, 88 Od. 17, 269; δῶμα, οἶκία, αὐλιν, Il. 2, 750. 9, 232 Od. 15, 241; κέλευθον, ſich den Weg bereiten, ſich Bahn machen, Il. 12, 418; μάχην, ſich Kampf bereiten, d. i. den Kampf anfangen, 24, 402; μεγάλην ἐπιγουνίδα θέσθαι, ſich einen feiſten Schenkel machen, fleiſchige Lenden anſetzen, Od. 17, 225. — So auch act. u. med. bei Pind. u. Tragg.; χάρματ' ἄλλοις ἔθηκεν, Pind. Ol. 2, 99; ὄλον αὐτῷ θέσαν Ζηνὸς παλάμαι, P. 2, 39; u. θήκασθαι ἀνδρὸς αἰδοῖον πρόσωπον, ſich eines ehrwürdigen Mannes Anſehen geben, P. 4, 29; βλάβην, Aesch. Spt. 187; φανλίαν ἄτην, Ch. 823; μέλλουσι θήσειν Ἀγαμεμνονίων οἴκων ὄλεθρον, Ch. 848; πόλει κατασκαφάς, Sept. 47; ἔθηκε πᾶσιν εἰρήνην φίλοις, Pers. 755; μεγάλα πάθεα ταῖς Δαναΐδαις, Eur. I. A. 1335; μάχας ἀνδρῶν τεθεῖσα καὶ φόνους, I. A. 1419; ὑμῖν πολλὴν ἔθηκε σωτηρίαν, Med. 913; θήσω τοῖς ἐμοῖς ἐχθροῖς γέλων, Med. 383, u. öfter; μαρτύρια θέσθαι, ſich Zeugniſſe verſchaffen, Her. 8, 55; χάριν τίθεσθαί τινι, ſich bei Einem Dank oder Gunſt erwerben, ihm einen Gefallen erzeigen, 9, 60. 170; Dem. 51, 17 u. A.; — εὖ, καλῶς θέσθαι τι, Etwas für ſich gut einrichten, anwenden, in Bereitſchaft halten, Her. 7, 236; vgl. Valck. Eur. Hipp. 708. — d) εὖ θέσθαι τὰ ὅπλα, die Waffen wohlgerüſtet, in Bereitſchaft halten, wie εὖ ἀσπίδα θέσθω, Il. 2, 382; allein iſt θέσθαι τὰ ὅπλα (ſ. ὅπλον) ſowohl die Waffen anlegen, ſich kampffertig machen, u. daher auch kämpfen, z. B. εἰς ὄθρυν ἕνεκα πάτρας Epigr. bei Dem. 18, 289, καὶ αὐτὸς ὑπὲρ τοῦ δήμου θέμενος τὰ ὅπλα Dem. 21, 145, οὔτε ἐν τῷ Πειραιεῖ, οὔτε ἐν τῷ ἄστει ἔθετο τὰ ὅπλα Lys. 31, 14, οἱ τὴν ἀσπίδα θέμενοι, = ὁπλῖται, Plat. Legg. VI, 756 a, — εἰς auch die Waffen, beſ. die großen Schilde u. Spieße der Schwerbewaffneten zuſammenſtellen, was die Soldaten immer thun, wenn ſie dem Feinde gegenüber, oder die Waffenübungen nur auf kurze Zeit unterbrechend, ſich ausruhen, alſo bewaffnet Halt machen; auch τίθεσθαι τὰ ὅπλα εἰς τάξιν od. τάξει; u. ſo περὶ τεῖχος od. πρὸς πόλιν, bewaffnet die Mauern umgeben, die Stadt belagern; τίθεσθαι τὰ ὅπλα ἀντία, die Waffen gegen den Feind kehren, ſich mit den Waffen entgegenſtellen, Xen. An. 4, 3, 26 u. ſonſt; —

Digitized by Google

ίζω = ein Lager aufschlagen, sich mit den Waffen gern, Her. 9, 52, oft bei Xen.
τιθηνία, ἡ = τιθηνία, Opp. Hal. 1, 663.
τιθηνέω, = säugen, Phot.
τιθηνέω, warten, pflegen, eigtl. von der Amme od. rtierin, gew. im med., τεθηνεόμην H. h. Cer. 2; ἡ τιθηνουμένη, Amme, Luc. Zeux. 4; Plut. rth. 2; — übh. wie θεραπεύω, bedienen, warten, en, οὐ πότνιαι σεμνὰ τεθηνοῦνται τέλη θνατῶν, Soph. O. C. 1054; sp. D.; vgl. Schäf. melet. 82; Xen. Cyr. 8, 5, 19 ἦν σὺ πολλάκις παῖς ἐτιθηνήσω, schmeicheln.
τιθήνη, ἡ, eigtl. fem. von τιθηνός, Amme, Wärterin, Pflegerinn eines Kindes; Il. 6, 389; πρὸς πον ἰθζώνου τιθήνης 417; παῖς ἄτερ ὡς ας τιθήνας, Soph. Phil. 696; Plat. Tim. 49 a d; Pind. nennt den Aetna χθόνος τιθήνα, P. 1, — Sp. D. brauchen es = μήτηρ, wie Coluth.
τίθημα, τό, das Aufgezogene, der Zögling, Chaebei Ath. XIII, 608 e.
τίθησις, ἡ, Ernährung, Wartung, Erziehung, Legg. VII, 790 c u. Sp., wie Plut. Rom. 1.
τιθήστρα, ἡ, = τιθήνη; Nonn. D. 12, 29; . Sid. 45 (Plan. 296); λέοντος τιθ. Νεμέη, i. 24 (IX, 19).
τιθητήρ, ῆρος, ὁ, = τιθηνός, Archi. 13 (Plan.
τιθητήριος, wartend, nährend, ὀδμαί, Polyaen. , 1).
τιθηία, ἡ, Pflege, Wartung, Sp.
τιθήσιμος, = τιθήνιος, Sp.
τιθήσια, τά, sc. ἱερά, das Ammenfest, in Lacedäfür die Kinder gefeiert, Ath. IV, 139 a.
τιθός, wartend, nährend, pflegend; πόνων τιθὴ ἀποδιδοῦσά σοι τροφάς, Eur. I. A. 1230; ιbst. der Pfleger oder Erzieher, Nic. Al. 81; Pomp. 77; auch ἡ τιθηνός, Pind. fr. 14.
ίς, = τιθασός, Sp., wie Arat. Dios. 228.
ιμάλις, ίδος, ἡ, = τιθύμαλος παράλιος,
ιμαλλος, ὁ, auch τιθύμαλλος geschrieben, die milch, euphorbia, von der schon die Alten mehrten kennen: ἀρρήν, auch χαρακίας, κομήμυγδαλοειδής, κωβιός, euphorbia maracias, — θήλυς, auch καρυΐτης, μυρτίτης, μυρς; — παράλιος, auch τιθυμαλὶς genannt, ὀπὸς u. ä.; der Saft und die Beeren wurden gnei gebraucht, Ar. Eccl. 405. Bei Dichtern auch der heterogene plur. τιθύμαλα vor, Mnc. ep. (IX, 217).
ικός, zum Gebären gehörig, förderlich dabei; κον, Ar. bei Phot.; Poll. 4, 208.
ω, erzeugen, Curtius Grundz. d. Griech. 2. Aufl. S. 198; fut. τέξω, Od. 11, 249 H. . 493, gew. τέξομαι, Iliad. 19, 99 H. h. 101 Hes. Th. 469. 898; poet. τεκοῦμαι, ται, H. h. Ven. 127, welche Form Buttm. . Gr. 1 p. 406 bezweifelt, so wie τεξείσθαι t. Phaen. 124; aor. ἔτεκον, perf. τέτοκα, α, Hes. O. 593; unattisch ist τέτεγμαι, , die sich bei Hippocr., Anacr. 36, 8. 38, 1, u. a. Sp., wie N. T. Matth. 2, 2 finden; ε nur bei Synes.; ἔτεξα ist selten, s. Lob. . 748; die Dichter brauchen das med. τίκτοmich bedeutend mit dem act., Aesch. bei Ath. XIII, 600 b; τέξασθαι, Hes. Th. 889, ion.; häufiger aor. II. ἐτεκόμην, τεκέσθαι, Hom. — Gem. von der Mutter, gebären, τέκνα, παῖδα, υἱόν, oft Hom., τινί, einem Vater ein Kind gebären, auch ὑπό τινι, Il. 2, 714. 728. 742. 5, 313. 7, 469. 14, 492; ἔκ τινος, Isae. 3, 15; παρά τινος, Luc. Alex. 42; παρά τινι, Eur. El. 62; Plut. Pericl. 24; παῖδα τέξεται Pind. P. 9, 59; ἡ τεκοῦσα, die Mutter, Aesch. Spt. 909 Eum. 441; oft Soph. u. A., auch praes., ἡ τίκτουσα, Soph. El. 334 O. R. 1247; ὥςπερ ἡ τίκτουσ' ἐγώ El. 523; in Prosa, μακάριόν σε ἡ μήτηρ ἔτεκεν, Plat. Charmid. 158 b; — vom Vater, erzeugen, oft bei Hom., Iliad. 6, 206 Ἱππόλοχος δ' ἐμ' ἔτεκτε, Odyss. 14, 174 ὃν τέκ' Ὀδυσσεύς, Odyss. 4, 387 τὸν δέ τ' ἐμὸν φασιν πατέρ' ἔμμεναι ἠδὲ τεκέσθαι, das medium Homerisch statt des activ.; Iliad. 13, 450 sqq. Ζηνός, ὃς πρῶτον Μίνωα τέκε Κρήτῃ ἐπίουρον· Μίνως δ' αὖ τέκεθ' υἱὸν ἀμύμονα Δευκαλίωνα, Δευκαλίων δ' ἐμὲ τίκτε. Vgl. Lehrs Aristarch. ed. 2 p. 155. Hes. im act. Th. 208. 281, im med. frg. 32, 1; Eur. I. A. 938; τίκτει ὁ θράσσων Aesch. Eum. 630; ὁ τεκών, der Vater, Ch. 670; vgl. Soph. O. C. 1110 u. Eur. El. 335. — Von beiden Eltern zusammen, Il. 22, 234. 481. 486. 24, 727 Od. 7, 55. 23, 61; Hes. Th. 45; οἱ τεκόντες, die Eltern, Eur. Ion 51; Aesch. Spt. 49; Soph. O. R. 999 u. einzeln auch in Prosa. — Auch von Thieren, Junge bringen, werfen, von einer Stute, Il. 16, 150. 22, 225, μῆλα Od. 4, 86. 19, 113; von einer Kuh Hes. O. 598; vom Hasen, τὰ μὲν τέτοκε, τὰ δὲ τίκτει, τὰ δὲ κύει, Xen. Cyn. 5, 13; von Vögeln, Il. 2, 313; ὠὰ τίκτειν, Eier legen, Hér. 2, 68 u. Sp. — Von Früchten, καρπόν Ar. Nubb. 1103; ἡ γῆ τίκτουσα πολιάν Eur. Cycl. 332; γαῖαν αὐτήν, ἣ τὰ πάντα τίκτεται Aesch. Ch. 127. — Uebh. hervorbringen, verursachen, λέγω τὴν χώρην λιμὸν τέξεσθαι Her. 7, 49; τὸ θνησεβὲς ἔργον μετὰ μὲν πλείονα τίκτει Aesch. Ag. 760, vgl. vs. 763 und Ch. 794; φύλαξον μὴ θράσος τίκῃ φόβον Suppl. 493; καὶ τῶδε κἀκεῖσε κἄρδος ἄλλο τίκτεται Spt. 419; χάρις χάριν γάρ ἐστιν ἡ τίκτουσ' ἀεί Soph. Ai. 518; αὐτῷ μὴ τίκτειν σ' ἄταν ἄταις El. 228; ῥήματα Ar. Ran. 1057; μάλη Eur. Suppl. 192; in Prosa, ἃ γενόμενα ἀεὶ τίκτει πόλεμον καὶ ἔχθραν Plat. Rep. VIII, 547 a; ἵνα πολλοὺς καὶ καλοὺς λόγους τίκτῃ Conv. 210 d; πῦρ τέξεται, sie wird eine Feuersbrunst erregen, Xen. Cyr. 7, 5, 23; Sp., wie Plut.
τίλαι, αἱ, das Zerrupfte, Flocken, flockenartig in der Luft herumfliegende Körperchen, wie Sonnenstäubchen, Plut. Symp. 8, 3.
τιλάω, dünnen Stuhlgang haben, Hippon. 40.
τίλημα, τό, dünner Stuhlgang, E. M.
τιλλάρια, τά, s. τιτλάρια.
τιλλο-πώγων, ωνος, ὁ, der sich den Bart ausrupft, Phryn. in B. A. 66.
τίλλω, rupfen, raufen, zupfen, ausraufen; πολιὰς δ' ἄρ' ἀνὰ τριχας ἕλκετο χερσίν, τίλλων ἐκ κεφαλῆς, Il. 22, 78; μήτηρ τίλλε κόμην, 406; vom Habicht, ἐν δὲ πόδεσσιν τίλλε πίλειαν ἔχων, Od. 15, 527; κίρκον εἰςορῶ χηλαῖς κάρα τίλλοντα, Aesch. Pers. 205; ἑαυτόν, Ar. Pax 538; Ἀνθεστὶ τιλλουσῶν μέλη, Cratin. bei Ath. XIV, 638 f, die Haare am Leibe ausrupfen; öfter im med., γόων τίλ-

Digitized by Google

λωτό τε χαίτας, Od. 10, 567; auch mit dem accus. der Perſon, um derentwillen man ſich das Haar rauft, ſie betrauernd, Einen durch Haare austrauren betrauern, πρῶτα τόν γ' ἄλοχός τε φίλη καὶ πότνια μήτηρ τιλλίσθην, Il. 24, 711; vgl. κάπτεσθαι u. τύπτεσθαι; einzeln bei Folgdn. — Uebh. pflücken, abpflücken, abreißen, zerreißen, Theocr. 3, 21; u. übertr., zerren, necken, plagen, τίλλεσθαι ὑπὸ τῶν συνεφαπτῶν, Ar. Av. 285; τίλματα, zerzauſen, von Hunden, Plut. de audit. g. E.

τίλλων sb. τίλων, ωνος, ὁ, eine Art Fiſche des thraciſchen Sees Praſias, Her. 5, 16; auch τύλων u. ψίλων, vgl. Arist. H. A. 6, 14. 8, 20.

τίλμα, τό, das Gerupfte, beſ. zerrupfte Leinwand, Charpie, Sp. — Bei den Aerzten auch die Zuckungen der Muskeln, die früher σπάσματα hießen.

τιλμάτιον, τό, dim. von τίλμα, Galen.

τιλμός, ὁ, = τίλσις; das Raufen des Haares, Aesch. Suppl. 879.

τίλος, ὁ, ſtüffiger, dünner Stuhlgang, wie beim Durchfalle, Poll. 5, 91.

τίλος, ὁ, alles klein Gerupfte, Flocken, Faſern; beſ. heißen die kleinen feinen Haare der Augenbrauen τίλοι, auch τὰ τίλια, Poll. 2, 50.

τίλσις, εως, ἡ, das Zupfen, Rupfen, Ausraufen, τριχῶν Arist. eth. 7, 6.

τιλτός, adj. verb. von τίλλω, gezupft, zerzupft; μοτὸς τιλτός, auch τὸ τιλτόν, zerzupfte Leinwand, Charpie, sp. Medic. — Aber τάριχος τιλτόν iſt eine Art Fiſche, die abgeſchuppt und eingeſalzen wurden, Hesych. u. Plat. com. b. Poll. 6, 9, vgl. Nicostrat. b. Ath. III, 118.

τίλφη, ἡ, = σίλφη, auch τίφη geſchrieben, ſ. Lob. Phryn. 800.

τίλων, ωνος, ὁ, ſ. τίλλων.

τῑμάζω, ξῶ, dor. ſtatt τιμάω, ἐτίμαξαν, Tab. Heracl.

τῑμαο-γραφέω, einen Timäus ſchreiben, wie Plato gethan hat, Tim. Phlias. frg. 14, 3.

τῑμάορ, ὁ πολλῆς τιμῆς, Phot. aus Diocles, ſ. N. pr.

τῑμ-αλφάω, verehren, verherrlichen; ὑπὲρ πολλῶν τιμαλφεῖν λόγους νίκαν, Pind. N. 9, 54; μολόντα, Jemandes Ankunft feiern, Aesch. Eum. 15; τοὺς θεούς, Ag. 896; ἄνδρα θεοσδότους σκήπτροισι τιμαλφούμενον, Eum. 596; Sp., auch in Proſa, mit Arjst. polit. 7, 17, θεούς; Phot. erkl. τιμαλφούμενος, τιμὴν εὑρηκώς.

τῑμ-αλφή, ἡ πολλὴν εὑρίσκουσα τιμήν, B. A. 382, ſoll wohl τιμαλφής heißen.

τῑμ-αλφής, ές, was einen Preis oder Werth findet, übh. geſchätzt, geehrt, werthvoll; Aesch. frg. 47; τιμαλφέστατον κτῆμα, Plat. Tim. 59 b; φόρτος, Luc. epigr. 17 (XI, 432), u. öfter bei Sp.

(τῑμάες), τῑμάντα, dor. ſtatt τιμῆντα, von τιμῆς.

τῑμάορος, dor. ſtatt τιμωρός; Pind. Ol. 9, 84; Tragg. S. τιμωρός.

τῑμάοχος, poet. ſtatt τιμοῦχος, Ehre, ein Ehrenamt habend, geehrt, verehrt, H. h. Ven. 31 Cer. 269.

τῑμ-αρχία, ἡ, = τιμοκρατία, Plat. Rep. VIII, 545 b. — Sp. die Würde des römiſchen Cenſors, D. Cass. 52, 21.

τῑμάω, fut. pass. iſt gew. τιμήσομαι, H. h. Apoll. 485 Soph. Ant. 210 Thuc. 2, 87 und ſonſt, vgl. Piers. Moer. 367, ſeltner iſt τιμηθήσομαι, Thuc. 6, 80 und Dem. 19, 223; Xen. Cyr. 8, 7, 15 iſt das einzige Beiſpiel, wo τιμήσομαι akt. Bdtg hat, wenn da nicht zu ändern iſt; — 1) werth achten, ſchätzen, ehren, ehrerbietig behandeln; Hom.; von der Ehrerbietung der Menſchen gegen die Götter, Eltern, Vornehmen oder gegen Andere, gegen welche ein Pflichtverhältniß ſtattfindet: οἵ κέ ἑ θωτίνῃσι θεὸν ὡς τιμήσουσιν, Il. 9, 155; Od. 5, 36; oft auch med., εἰ δή μιν πέρι κῆρι θεὸν ὡς τιμήσαντο Od. 19, 280, τὸν ξεῖνον ἐτιμήσασθ' ἐνὶ οἴκῳ 20, 129; u. pass., τέῃ δὴ νῦν τετιμήμεσθα μάλιστα ἔδρῃ τε κρέασίν τε Il. 12, 310, warum ſind wir durch einen Ehrenplatz u. ſ. w. geehrt, σκήπτρῳ μὲν τοι δῶκε τετιμῆσθαι περὶ πάντων 9, 38; — auch von dem Benehmen der Eltern gegen die Kinder, lieb u. werth halten, Od. 14, 203. 15, 365, Hes. Th. 532; und der Götter gegen die Menſchen, welche ſie ehren, oder denen ſie Ehre bei andern Menſchen verleihen: ἔτι καὶ νῦν ἀθάνατοι τιμῶσι παλαιοτέρους ἀνθρώπους, Il. 23, 788; Ζεύς μοι τίμα καὶ νύδασνε, 15, 612, vgl. 17, 99; Od. 8, 379; Hes. Th. 81 Sc. 104; — τιμῆς τετιμῆσθαι, einer Ehre werth gehalten werden, Il. 23, 649. — So auch Pind. und Tragg.: ἐξόχως τίμασεν, Ol. 9, 69; τετίμηται φίλος, I. 3, 77; ἐν μάχαις τιμώμενος, Ol. 2, 45; θαυμόνων τιμᾶν γένος, Aesch. Spt. 218; ἀλλ' ὃν πόλις στυγεῖ, σὺ τιμήσεις τάφῳ, 1037; öfter pass., χάρις τιμήσεται Διός, Ag. 567; ἢ τοὺς κακοὺς τιμῶντας εἰς ὀρθὰς θεούς; Soph. Ant. 288; τὸν φίλον τιμῶσιν ἐξ ἴσου πατρί, 640; ὦ γῆς μέγιστα τιμώμενοι, O. R. 1293; ὅστις τιμᾷ μητέρα, Eur. Or. 1606; τί τὴν τοιανύδα τιμᾷς ὑπέρφευ; Phoen. 550, u. öfter; u. in Proſa überall: πᾶς τιμάτω τοὺς αὐτοῦ γεννήτορας, Plat. Legg. XI, 932 a; Sgſt ἀτιμάζω, Phaed. 64 d; τιμῶν καὶ σεβόμενος, Legg. V, 729 c; ὡς τιμήσων τε καὶ ὀργιάσων, Phaedr. 252 d. — Durch ein Ehrengeſchenk auszeichnen oder belohnen, Dem. oft; vgl. Wolf Lpt. 233; δῶρος καὶ τιμαῖς πρεπούσαις τιμηθείς, Plat. Legg. XII, 933 d; τιμᾶν καὶ κοσμεῖν, Xen. Cyr. 1, 3, 3. — Von Sachen, ſchätzen, werth halten; H. h. 24, 6; τέμα ἔμπνου τεθμόν, Pind. Ol. 7, 88; u. in Proſa, μαθήματα τιμῶν, Plat. Rep. IX, 591 c. — 2) ſchätzen, abſchätzen, den Werth beſtimmen, taxiren; ἐτιμήσαντο τὰς οἰκίας, Pol. 2, 62, 7; Dem. ὅτι αὐτῆς εἴη ἐν τῇ προικὶ τετιμημένα, in der Mitgift anſtatt baares Geldes angeſchlagen, 47, 57; c. gen., wie hoch. D. Sic. 12, 28; πλοῖα τετιμημένα χρημάτων, Thuc. 4, 26; auch im med., πολλοῦ τιμᾶσθαι, hoch ſchätzen, Her. 3, 154; πρὸ παντὸς ἂν ἐτιμήσασθε, Thuc. 3, 46; πολλοῦ τιμῶμαι τὴν παρὰ σοὶ κατάλυσιν, Plat. Conv. 174 d; οὐ πρό γε τῆς ἀληθείας τιμητέος ἀνήρ, Rep. X, 595 c. — Vom Cenſus des Vermögens, τετιμῆσθαι ἕκαστον τὴν οὐσίαν χρεῶν, Plat. Legg. XII, 955 d; ὑπὸ τὰς τετρακοσίας δραχμὰς τετιμημένοι, Pol. 6, 19, 2; μείζονος τιμᾶσθαι, höher ſchätzen, Xen. Cyr. 2, 1, 13. — Vom Richter gebraucht, der den Angeklagten einer Buße werth ſchätzt und dieſe beſtimmt, eine Geldſtrafe beſtimmen, dazu vervrtheilen; τιμάτω τὸ δικαστήριον, ὅ τι ἂν δέῃ πάσχειν ἢ ἀποτίνειν τὸν ἡττηθέντα, Plat. Legg. VIII, 843 b; τὴν ἀξίαν τῆς βλάβης, IX, 879 b; τινί τινος oder τινά τινος, εἰ μὴ τοσούτου βούλεσθέ μου τιμῆσαι, Plat. Apol. 38 b, vgl. 37 c; Legg. IX, 880 c; pass. mit doppeltem

Digitized by Google

ἐργυρίου τιμηθῆναι τῆς ὕβρεως, an Geld werden wegen thätlicher Mißhandlungen, Dem. ; τιμηθῆναι θανάτου, 24, 103, vgl. 63, u. ατιμωρήσασθαι καὶ τιμᾶν αὐτῷ τῶν ἐσχά- em. 21, 102; Sp., οὐκ ἀπέστενε μὲν αὐ- αίπερ καὶ τούτου τινῶν αὐτοῖς τεμησέν- . Cass. 44, 10; τιμᾶν περί τινος, über Einen h erkennen, Dem. 21, 47; τὴν μακρὰν τι- νι, Einen durch den langen Strich auf der afel verurtheilen, Ar. Vesp. 106. — Med. in Rechtspflege vom Kläger, auf eine bestimmte ntragen, τιμᾶσθαί τινι τὴν δίκην δεσμοῦ, ου, θανάτου, τῶν ἐσχάτων, bei der Klage ängnißstrafe, Geldstrafe, Todesstrafe gegen den n antragen, Plat. Apol. 36 b Gorg. 486 b c; auch mit dem bloßen gen., τετιμημένος θανάτου, Din. 1, 1; ἐτιμήσατο ὁ πάππος ῶν ταλάντων, Lys. 19, 48; τιμᾶσθαί τινα, inen einen Strafantrag stellen, Plat. Legg. XII, auch vom Verklagten, τούτου τιμῶμαι, ἐν είῳ στήσεως, Apol. 37 a; Dem. συνεχώ- τουπερ αὐτοὶ ἐτιμῶντο, 53, 18; ἐγὼ πί- ισοῦν τιμῶμαι, 8, 24.

ωρ, ορος, ὁ, = τιμάορος, τιμωρός, Aesch. 12.

ή, 1) die Schätzung, Werthschätzung, Achtung, eigung, Ehre, die Einer bei Andern genießt; . Folgde überall; ἐκ δὲ Διὸς τιμὴ καὶ πό- ηδεῖ, Il. 17, 251; πᾶσι γὰρ ἀνθρώποισιν ἱοισιν ἀοιδοὶ τιμῆς ἔμμοροι εἰσι καὶ Od. 8, 480; ἐν δὲ ἴῃ τιμῇ ἡμὲν κακὸς ἐσθλός, ste stehen in gleicher Ehre, Il. 9, μὴ θεῶν, die Würde der Götter, Od. 5, 335; αὐτοὶς καὶ τὰ ἱερὰ τὰ παρὰ τῶν ἀν- ν ἠφανίζετο, Plat. Conv. 190 c; τιμὴ βα- Il. 6, 193, Königswürde; auch ohne Zusatz, chaft, Od. 1, 117 11, 338. 503; vgl. Böckh id. P. 4, 106; σκῆπτρον τιμάς τ' ἀπο- , Aesch. Prom. 171; übh. Vorrang, Vorrecht, er seines Standes wegen genießt, wie γέ- s Ehrenamt das einer jeden Gottheit zuge- t und das sie als eigenthümliches Vorrecht Hes. Th. 203; H. h. Cer. 328; εἰθ' ὅστις ταύτην τὴν τιμὴν εἵληφε τῆς ξυναρί- Plat. Phil. 61 c; vgl. Bald. Hipp. 107 ἠθ. Luc. D. D. 26, 1; ἔν τε ταῖς ἀρ- εἰ ταῖς ἄλλαις τιμαῖς, Plat. Apol. 35 b; καταλιπόντες ἐν ταῖς μεγίσταις τιμαῖς, 900 a, vgl. Rep. VIII, 549 c Tim. 20 a. — nt, Geschäft, Seidl. Eur. El. 988; ἐκβάλλειν ς τιμῆς, Xen. Cyr. 1, 3, 9; τὰς ἐούσας ie bestehenden Aemter, Beamten, Her. 1, 59. Ehrengeschenk, z. B. der Götter, Hes. O. rengabe, Belohnung, οὐχ ἥδε χρυσῆς ἄξια αχεῖν, Soph. Ant. 695; Wolf Dem. Lpt. Uebh. Ehre, ἔχει τιμὰν σταδίου, Pind. 37; εὑρίσκοιτο τιμάν, P. 1, 48; Πυθιό- μὰν δίκευ, 8, 5; βροτοῖσι τιμὰς ὑπα- α δίκης, Aesch. Prom. 30, u. öfter; κοσ- ἐμοῦ τιμὴν προίξουσ' οἱ κακοὶ τῶν ἐν- Soph. Ant. 708; Eur. u. Ar.; u. in Prosa: καὶ τιμαῖς ταῖς πρεπούσαις τιμηθείς, gg. XII, 953 d; τῶν εὐεργεσιῶν τιμὰς ς κατὰ τὴν ἀξίαν ἕκαστος, Phaed. 113 d; νομίζειν τι, Etwas für eine Ehre halten, r. 1, 6, 11. — 2) Schätzung einer Sache, Abschätzung, Bestimmung ihres Werthes oder Preises, auch der Preis selbst, bes. hoher Preis, Her. 7, 119; τῆς αὐτῆς τιμῆς πωλεῖν, für denselben Preis verkaufen, Lys. 22, 12; τῶν ἡγορασμένων, Is. 8, 23; τὰς τιμὰς τῶν ἀνδραπόδων ὠνουμένων αἴρε, Dem. 27, 13; διπλάσιον τῆς τιμῆς ἀποτίνεται, Plat. Legg. XI, 914 b; ὁπόσης ἂν τιμῆς ἀξιώσῃ τὸ πωλούμενον 917 d; ἔχων τὴν τιμὴν τῆς λείας, Xen. An. 7, 5, 2, πρίασθαι τῆς αὐτῆς τιμῆς, Dem. 21, 149 u. öfter, Preis. — Bes. auch der Werth von etwas Geraubtem oder Zerstörtem und der danach bestimmte Schadenersatz, Entschädigung, Buße, von Geldstrafen, ἄρνυσθαί τινι τιμήν, Einem Genugthuung verschaffen, Il. 1, 159. 5, 552, τίνειν od. ἀποτίνειν τιμήν τινι, Einem Genugthuung leisten, ihm die Buße, den Schadenersatz entrichten, Il. 3, 286. 288. 459; eben so ἄγειν τιμήν, Od. 22, 57; vgl. noch Plat. Gorg. 497 b. Daher auch das Strafen, Rachenehmen, ἔβη Ἀγαμέμνονος εἵνεκα τιμῆς Ἴλιον εἰς εὐπωλον, Od. 14, 70. 117. — Die Schätzung, der Census, ἔστω πενίας μὲν ὅρος ἡ τοῦ κλήρου τιμή, Plat. Legg. V, 744 d.

τίμημα, ατος, τό, = τιμή, H. 9, 605, acc. τιμήντα, Il. 18, 475, u. dor. τιμᾶντα, Pind.; geschätzt, geehrt, in Ansehen stehend; von Menschen, Od. 13, 129. 18, 160; von Sachen, werthvoll, kostbar, χρυσός, δῶρον, Od. 1, 312. 8, 393. 11, 327; τιμηέστερος, 1, 393; superl. τιμηέστατος, 4, 614. 15, 114; τιμάεντες, Pind. I. 3, 25; und einzeln bei sp. D.

τίμημα, τό, das durch Schätzung Bestimmte, der Werth einer Sache; auch Ehre, τύμβου, Aesch. Ch. 504; Eur. Hipp. 622; Sp., τῆς ἀξίας, Pol. 2, 62, 7. — Bes. die durch Schätzung bestimmte, zuerkannte Strafe, vorzugsweise Geldstrafe, τῆς δίκης, litis aestimatio, Ar. Vesp. 897; τίμημα ἐπιγράφειν τῇ δίκῃ, Plut. 480; τίμημα δὲ ὅ τι χρὴ πάσχειν ἢ ἀποτίνειν, Plat. Legg. XII, 941 a; τιμᾶτω τὸ δικαστήριον τίμημα, X, 907 e, u. öfter; Dem. 29, 2 u. öfter; τῆς ἀδικίας, Pol. 6, 14, 6; auch von Todesstrafe, Din. 1, 60. — Die Schätzung eines Bürgers nach seinem Vermögen, der Census, und die darnach bestimmte Klasse; οἱ τὰ μέγιστα τιμήματα κεκτημένοι, Dem. 27, 7; τὸ τίμημα τὸ ἐπιγεγραμμένον τοῖς χρήμασιν, Lys. 17, 7. 19, 48; ὁ μεγίστου τιμήματος ὤν, Plat. Legg. IX, 880 d, wie ὁ μέγιστον τίμημα ἔχων, VI, 754 d; ἡ ἀπὸ τιμημάτων πολιτεία, Rep. VIII, 550 c, die auf dem Census beruhende Staatsverfassung; ἐκ τιμημάτων ἔχουσα τοὺς ἄρχοντας, 553 a.

τῖμήορος, ion. statt τιμάορος, s. τιμωρός.

τῖμη-ουλκέω oder richtiger wohl τῖμιουλκέω, den Preis steigern, theurer verkaufen, LXX.

τῖμηρύω (ἐρύω), = Vorigem, Hesych.

τῖμῆς, ῆεσσα aus τιμήεις, w. m. s.

τῖμήσιος, = τιμητός, Ael. H. A. 11, 7.

τίμησις, ἡ, die Schätzung, Bestimmung des Werthes oder Preises; ἐὰν ἀμφισβητήσωμεν ἡ τίμησις γίγνηται, Plat. Legg. IX, 878 e; Abschätzung der Strafe, Dem. 53, 18. — Bes. Schätzung des Vermögens, Census, οὐσης τῆς ὅλης τιμήσεως ὑπὲρ ἑξήκοντα τάλαντα, Pol. 32, 14, 3. — Uebh. Werthschätzung, Hochschätzung, Verehrung, Sp.

τῖμῆσσα, ῆεσσα aus τιμήεσσα, fem. zu τιμήεις, τιμῆς.

τιμητεία, ἡ, das Amt und die Würde des Cen-

Digitized by Google

sors, Plut. Cat. mai. 16; Aemil. P. 38 heißt τιμητία.

τῑμητεύω, Censor sein, Plut. Tib. Graccb. 14.

τῑμητήριος, schätzend, ehrend, Sp.

τῑμητήρ, ὁ, der Schätzende, der den Werth oder Preis bestimmt, τούτων ἁπάντων τιμηταὶ γεγενῆσθαι ἀγορανόμοι Plat. Legg. VIII, 843 d; der in einem Processe die Strafe abschätzt und zuerkennt, Sp. — Bei den Römern der Censor, der das Vermögen der Bürger schätzt, Pol. 6, 13, 3 u. öfter, u. a. Sp.

τῑμητικός, schätzend, ehrend; — abschätzend; πινάκιον, Ar. Vesp. 167, das Stimmtäfelchen der Richter, ὅπου τὴν μαχρὰν χαράσσοντες κατεδίκαζον ἢ τὴν μικρὰν καὶ ἀπέλυον, Schol.; — ὁ τιμητικός, vir censorius, der Censor gewesen ist; ἡ τιμητικὴ ἀρχή, = τιμητεία, Plut. Aemil. P. 38.

τῑμητός, geschätzt, geehrt, schätzbar, ehrenwerth, Sp.; — ἀγὼν τιμητός, ein Rechtshandel, bei dem die Bestimmung der Strafe dem Richter überlassen bleibt, ἀτίμητος, wo die Strafe durch die Gesetze bestimmt ist; Dem. 27, 67; Harpocr., Suid.

τῑμο-πωλέω, theuer verkaufen, Hesych.

τῑμο-πώλης, der theuer Verkaufende, Phryn. bei Poll. 7, 195.

τῑμος, bei den Att. auch 2 Endgn, 1) geschätzt; von Personen, geehrt, verehrt, ὡς δὸς πᾶσι φίλος καὶ τίμιός ἐστιν ἀνθρώποις, Od. 10, 38; h. Apoll. 483; παρὰ τιμίους θεῶν, Pind. Ol. 2, 65; πτείναντες ἄνδρα τίμιον, Aesch. Ch. 549; τιμιώτατοι θεῶν, Eum. 925; γενεᾷ τίμιος (ἡ Δανάη), Soph. Ant. 939; ὁ ἐν πολίταις τίμιος κεκλημένος, Eur. Hec. 625; δαίμονα ἐν θεοῖς τίμιον, Tr. 49; τίμιος παρ' ὑμῖν καὶ Σόλωνι, Plat. Conv. 209 d; Her. 7, 71; Ggsz ἄτιμος, Plat. Polit. 288 d; ὅσοι τίμιοι ἐν τῇ πόλει, Legg. VIII, 829 d; — von Sachen, werth, hoch in Ehren zu halten; γέρας, ἕδρας, Aesch. Suppl. 964 Eum. 816; εἰ γὰρ αἱ τοιαίδε πράξεις τίμιαι, Soph. O. R. 895; theuer, kostbar; im compar., ἐμοὶ δὲ οὐδὲν πτῆμα τιμιώτερον, Soph. Ant. 698; ψυχῆς οὐδὲν ἐστι τιμιώτερον, Eur. Alc. 302, wie Her. 8, 105; ὁ σῖτος, Lys. 22, 8; ὀβολῷ τιμιώτερος, ib. 9; πτῆμα τιμιώτατον, Eur. Or. 702; διὰ ταῦτα τιμιώτερον ἐπιστήμη ὀρθῆς δόξης, Plat. Men. 95 a; πρᾶγμα πολλῶν χρυσίων τιμιώτερον, Rep. I, 336 e; τὸ γὰρ σπάνιον τίμιον, Euthyd. 304 b; Prot. 347 c; ἐὰν μὲν τίμιος παρ' ὑμῖν ᾖ ὁ σῖτος, Dem. 56, 8. — 2) att. schätzend, ehrend; τὸ τίμιον, = ἡ τιμή, Pol. 6, 9, 8, u. öfter, u. a. Sp., wie D. Sic. 3, 9; τίμιον αἰδῶ Opp. Hal. 2, 652.

τῑμιότης, ητος, ἡ, Schätzung, Würdigung, Ehre, zw.

τῑμιουλκέω, v. l. für τιμηουλκέω, LXX.

τῑμο-γραφέω, den Werth aufschreiben, taxiren, abschätzen, LXX.

τῑμό-θεος, Gott ehrend, wohl nur nom. pr.

τῑμο-κρατία, ἡ, bei Plat. Rep. VIII, 545 c u. öfter, ein Staat, dessen Grundlage die Ehre ist; bei Arist. eth. 8, 10 ein Staat, in welchem die Aemter n. Ehrenstellen nach der Schätzung des Vermögens, nach dem Census vertheilt werden.

τῑμο-κρατικός, ἡ, όν, zu einer τιμοκρατία gehörig, Plat. Rep. VIII, 549 b; ἡ τ. πολιτεία, Arist. eth. 8, 10.

τῑμό-πτολις, von der Stadt geehrt, od. die Stadt od. den Staat ehrend, Eur. Suppl. 375, l. d., Herm. ändert τί μου πόλις.

τῖρος, ὁ, seltene poet. Form für τιμή; Archil. 1; Aesch. Ch. 903; nach Philem. lex. u. Eust. 563, 27 auch bei Komikern; τιμός scheint falsche Accentuation zu sein.

τῑμο-ῡχέω, ein τιμοῦχος sein, Inscr.

τῑμο-ῦχος, Ehre, Ansehen habend, geehrt. — Bei den Massiliern und an andern Orten die Stadtobrigkeit, Strab. IV, Ath. IV, 150 a.

τῑμώνιον, τό, ein Schmollwinkel, nach dem Menschenhasser Timon benannt, Strab. XVII.

τῑμ-ωρέω (s. τιμωρός), helfen, zu Hülfe kommen, beistehen; τινί, Her. 1, 141. 152. 2, 63; γῇ τῇδε τιμωροῦντα, τῷ θεῷ θ' ἅμα, Soph. O. R. 134; Eur. Or. 717. 922 u. öfter; βοηθήσας τῷ ἑρκτῇ καὶ τιμωρήσας, Plat. Conv. 179 e; Thuc. 4, 15 u. öfter, wie Folgde, z. B. Pol. 1, 81, 1; auch ohne den dat., Her. 1, 18. Eigtl. einem Beleidigten oder Verfolgten beistehen und für ein ihm angethanes Unrecht Rache nehmen, Her. 1, 100. 103. 8, 144; selten so ohne dat., 1, 4; τιμωρεῖν τινί τινος, z. B. τοῦ παιδός, Einem des gemordeten Sohnes wegen Rache nehmen helfen, Xen. Cyr. 4, 6, 8; im accus. steht die Person, an der man Rache nimmt, τοὺς αὐτοέντας χαρὶ τιμωρεῖν τινας, Soph. O. R. 107, vgl. 140; τιμωρῶν τὸν προδότην ἢ τύραννον, Pol. 2, 56, 15, u. öfter in sp. Prosa; selten τιμωρεῖν τινί τι, Plat. Apol. 28 c, εἰ τιμωρήσας τῷ ἑταίρῳ τὸν φόνον. — Pass. τετιμωρῆσθαί τινι, es sei für Einen Rache genommen worden, Her. 9, 79, der aber das perf. auch wie das act. braucht, τετιμώρησαι ἐς Δεωνίδην, statt τετιμώρησαι Δεωνίδῃ, 9, 78, wie Soph. El. 341, πατρὶ τιμωρεῖσθαι πάντα statt τιμωρεῖν, wie 391 u. Eur. Or. 1117 u. öfter; — bestraft werden, Xen. An. 2, 5, 27; τιμωρηθεὶς ὑπὸ βασιλέως ἀπέθανεν, 2, 6, 29. — Vgl. Arist. rhet. 1, 10, der es von κολάζειν unterscheidet. — Med. τιμωρεῖσθαί τινα, sich an Einem rächen, ihn zur Strafe ziehen, züchtigen, Soph. Phil. 1242; τοὺς κακούς, Eur. Hec. 756; τιμωρεῖσθαι τὸν ἀδικοῦντα, Plat. Legg. VIII, 846 c, u. öfter, u. Folgde, wie Pol. 1, 88, 5; — auch τιμωρεῖσθαί τινά τι, Etwas an Einem rächen, ihn wegen einer Sache bestrafen, Eur. Cycl. 689; τὸν ἐχθρὸν εἰ τι τιμωρήσομαι, Or. 1102; gew. τινά τινος, ἐὰν τοὺς παρόντας τῆς ἐξαπάτης τιμωρησώμεθα, Xen. An. 7, 1, 25. 4, 23 Hell. 6, 4, 19; auch τιμωρεῖσθαί τινα ἀντί τινος, Her. 6, 135; aber τιμωρεῖσθαι ὑπέρ τινος ist = für Einen Rache nehmen, Xen. An. 1, 3, 4, wie Dem. 30, 64; eben so τινί, s. oben beim pass.

τῑμώρημα, τό, 1) Hülfe, Beistand, τινός, der Einem geleistet wird; auch τὰ Μενελέῳ τιμωρήματα, der dem Menelaos geleistete Beistand, Her. 7, 169. — 2) Rache, Strafe, Züchtigung, δοκεῖ ἔστω τὰ τιμωρήματα τῷ ὄφιοντι Plat. Legg. IX, 866 b; τὸ Κορινθίων τ. εἰς Σαμίους Plut. de Her. mal. 22.

τῑμώρησις, ἡ, 1) das Helfen, Beistehen. — 2) das Rächen, Strafen, die Strafe, Plat. Legg. IX, 874 d.

τῑμωρητήρ, ῆρος, ὁ, = Folgdm, Her. 5, 80.

τῑμωρητής, ὁ, der Helfer, Beistand, — der Rächer, der Bestrafende, Sp.

τῑμωρητικός, der sich gern rächt; Arist. de virt. 6 (bei Stob. Floril. 1, 8); eth. 4, 5; und Sp., wie Plut. Sull. 6.

τῑμωρία, ἡ, ion. τιμωρίη, 1) Hülfe, Beistand;

Digitized by Google

, 148. 7, 169. 8, 49; Thuc. 3, 20. 68 u. — 2) Rache, Strafe; τινός, an Einem, πε- δὲ παῖς ἐμὸς τιμωρίαν κλεινῶν Ἀθηνῶν , Aesch. Pers. 465; καὶ τίσις, Her. 7, 8, 1; τῶν θεῶν, 2, 120; ἐν τύχῃ δίκης καὶ τι- ις, Plat. Gorg. 472 d, u. öfter; πατρός, Eur. 25 u. öfter; auch κατὰ τινος, Dem. 18, 274; ρίαν ὑπὲρ ὧν ἐπεπόνθεισν λαβεῖν, 24, 8; ρίας τινὸς τυγχάνειν τῷ παιδί, für den Xen. Cyr. 4, 6, 7. Auch Züchtigung, Peini- Arist. rhet. 1, 10 von κόλασις unterschieden; , 10, 4 u. öfter; er wird auch διὰ τῆς εἰς ους τιμωρίας, 1, 7, 12, wie Her. 1, 123. -ωρός, ion. τιμήορος, dor. τιμάορος, eigtl. hre wahrend, und daher die verletzte Ehre Je- s schützend; helfend, beschirmend, beistehend; ν τιμάορος μίτρας, Pind. Ol. 9, 84; Her. 1; ἐμὸν τιμάορον Ἑρμῆν, Aesch. Ag. 500; dchend; τιμωρός τινος, Jemandes Rächer, γὰρ ἡμῶν ἄλλος αὖ τιμάορος, 1263, vgl. ; Ch. 141; Soph. El. 801; σύ μοι γενοῦ τι- ς ἀνδρός, Eur. Hec. 790; τιμωροὺς λοιπ- τῶν δεδραμένων δίκην, Herc. F. 168; χεῖρα τιμωρόν, Hec. 843; auch τινί, Her. 7, λόγος τιμωρός, zur Rache auffordernde Rede, ; πατρὶ τιμωρὸν φόνον, Soph. El. 14; — Zeitiger, Scharfrichter, Pol. 2, 58, 8. , dor. = σοί, dat. zu σύ, wie τεῖν, fast im- orthotonirt; Pind.; Callim. 29. 30 (VI, 347. ; nur Theocr. 21, 28 enklitisch. — Auch accus., τέ, orthotonirt; Pind. P. 8, 68; Theocr. 11, 39. 68; Apoll. Dysc. ναγμα, τό, das Geschwungene, Geschüttelte; die jütterung; Claudian. 2 (IX, 139). ναγμός, ὁ, das Schwingen, Erschüttern, Sp. νάκτειρα, ἡ, fem. zum Folgdn; τρίαινα γῆς Aesch. Prom. 926. νάκτης, ὁ, der Schwinger, Erschütterer, γαίης, rschütterer (?). νακτο-πλήξ, ηκος, den Helm oder den Helm-) schütteind, Hesych. erkl. σεισόλοφος. νάκτρια, ἡ, = τινάκτειρα, Sp. νάκτωρ, ορος, ὁ, = τινάκτης, γαίας, heißt ridon Soph. Tr. 501. νάσσω, aor. pass. ἐτινάχθην, auch ἐτινάγην, ib., schwingen, schütteln, erschüttern; δύο ρε τινάσσων, Il. 12, 298, und so oft von Lan- auch φάσγανον, 22, 311, wie Pind. N. 1, 52; ταλον, Ol. 9, 30; ἀστεροπήν, Il. 13, 243; ίδα, 17, 595; τινάσσων χερσὶ πυρπνόον βέ- , Aesch. Prom. 919; τόξα καὶ λόγχας ὀρόπαλόν τινάσσων, Soph. Tr. 510; ἐνερθε Ποσειδάων ναξεν γαῖαν, Il. 20, 57; aber χειρὶ δὲ νεκτα- ιν ἑανοῦ ἐτίναξε λαβοῦσα, 3, 385, ist = zog am Kleide, um sie aufmerksam zu machen; ποσὶ θρόνων λαπτίζων ἐτίναξε, stieß um, Od. 22, ; und vom Winde, ἥτων θημῶνα τινάξῃ καρ- λίων, 5, 368, zerstreuen; auch pass., Ὄλυμπος τ' ἀνέμοισι τινάσσεται, 6, 43; ἀμφὶ δὲ πήληξ ερβαλέον κροτάφοισι τινάσσετο, Il. 15, 609; ἅτα, Eur. Herc. fur. 867; auch im med., τινα- σθην πτερὰ πολλά, sie schwangen ihre Flügel, l. 2, 151, wofür Arat. Dios. 239 τινάσσονται ερύγεσσι sagt; vgl. Ep. ad. 6 (XII, 67); pass. νάσσετο μακρὸς Ὄλυμπος, er wurde erschüt- t, Hes. Th. 680; φόβῳ τινάσσεσθαι, von Furcht erschüttert werden, erzittern, Ap. Rh. 4, 641.

τίνη, seltene dor. Nebenform für τίν, Apoll. Dysc. de pron. p. 329.

τινθαλέος, kochend heiß, sengend; Nic. Al. 445. 463; Nonn. D. 2, 499.

τινθός, όν, kochend heiß, VLL.; — ὁ τινθός, der Rauch des Kessels, Lycophr. 36, vgl. Schol. Es ist verwandt mit θεμβρός, θερμός. Vgl. auch das lat. titio.

τίνῡμι (od. nach Buttm. richtiger τίννῡμι, nach Analogie der andern von Verbalstämmen auf einen Vocal durch Einschaltung von νν gebildeten Präsens- formen auf μι; doch hat auch Bekker die Schreibung mit einem ν beibehalten), = τίνω; gebräuchlich nur im med. τίνυμαι, strafen, züchtigen; sowohl mit dem acc. der Person als der Sache; Ζεὺς τίνυται ὅστις ἁμάρτῃ, Od. 13, 214; Ἐρινύες ὑπὸ γαῖαν ἀνθρώπους τίνυνται, Il. 19, 260, vgl. 3, 279; λώβην τινύμενος, 24, 326; rächen, ὅρκον, Hes. O. 806; auch ohne Casus, sich rächen, Her. 5, 77; Eur. vrbdt αἵματος τινύμεναι δίκαν, τινύμεναι φόνον, Or. 323.

τίνω, nur praes. u. impf., die übrigen tempp. werden von τίω gebildet (w. m. s.), — büßen, eine Buße entrichten; τιμὴν τίνειν, Il. 3, 289; ἀγὴν τίνειν, Od. 2, 193; τοσάσδε ποινὰς ἁμπλακημάτων τίνει, Aesch. Prom. 112. 176. 623; ἀντὶ δὲ πληγῆς φονίας φονίαν πληγὴν τινέτω, Ch. 311; τίνει ταύτην δίκην, Eur. Or. 7; auch ἀδικίας τίνοντες, Ion 447; übh. eine Schuld abtragen, ζω- άγρια τίνειν, Il. 18, 407; ὕβριν, einen Frevel ab- büßen, Od. 24, 352; δίκην τίνουσι, Plat. Theaet. 177 a; βλάβην, Legg. VIII, 843 e, u. oft; δίκην τῆς τροφῆς, Phaed. 81 d; ποινάς, Xen. Cyr. 6, 1, 11. — Aber auch χάριν τίνειν, Aesch. Prom. 987 Ag. 796; vgl. Soph. ἱκέτης δαιμόνων ἀφωγμένος γῇ τῇδε κἀμοὶ δασμὸν οὐ σμικρὸν τίνει, O. C. 641; εὖ πάσχειν, παθόντα δ' οὐκ ἐπίστασθαι τίνειν, vergelten, 1205; u. so auch pass., εὐεργέται ἀμοιβαῖς τίνεσθαι, Pind. P. 2, 24; τίνοι γ' ἂν τῇ τεθνηκυίᾳ τροφάς, Eur. Or. 109. — Med. τίνομαι, bei Hom. im praes. nur τίνεμαι (s. oben), eigtl. sich bezahlen lassen, dah. Einen wegen eines Ver- gehens büßen lassen, τινά, Her. 1, 10 u. oft; τινὰ ὑπέρ τινος, 1, 27. 73; τινά τινος, Theogn. 204; dah. strafen, züchtigen, und mit dem acc. der Sache, rächen, Hes. Th. 165. 472 Sc. 17; τὸν αἴτιον τίνοι' ἄν, Soph. O. C. 1000. — [*I* ist bei den Epikern lang, bei den Attikern in der Regel kurz, s. B. Aesch. Prom. 112 Soph. O. C. 1203 Eur. Or. 7; so auch Solon 5, 31; Pind. P. 2, 24 und Anth.]

τιὸ τιό, Nachahmung einer Vogelstimme, Ar. Av. 240.

τίοις, dol. statt τοσί, Apoll. Dysc. aus Sappho.

τίος, böot. = τεός, σός, Apoll. Dysc.

τί ποτε, was denn? warum doch?

τίπτε, ep. synkop. Form für das Vorige; elidirt vor einer Aspirat. τίφθ'; oft Hom.; Aesch. Ag. 949.

τίς, τί; — gen. τίνος; bei Hom. τέο u. ἕθεν, att. τοῦ; — dat. τίνι; att. auch τῷ; — accus. τίνα; τί; — plur. τίνες; τίνα; — gen. τίνων; Hom. stets τέων; — dat. τίσι; — acc. τίνας; τίνα; — wer? welcher? (die Stelle des alten ver- loren gegangenen ΠΟΣ vertretend) was für einer? u.

Digitized by Google

neutr. was? was für eines? von Hom. an überall; — a) in directer Frage; substantivisch, allein stehend: τίς τ' ἄρ τῶν ὅγ' ἄριστος ἦν; Il. 2, 761; τίς δὲ σύ ἐσσι; 6, 123; auch τίς δ' οὗτος ἔρχεαι; wer bist du, der da kommt? 10, 82; τίς πόθεν εἰς ἀνδρῶν, oft; Pind. u. Tragg.: τίς φήσειεν ἄν; Aesch. Prom. 500; τίνα φῶ λεύσσειν τόνδε; wen soll ich sagen, daß ich da sehe, 560; vgl. Ch. 108. 116 Spt. 279 Pers. 876; τίς οὖν ταῦτα πίθοιτο; wer möchte dies nun glauben? Spt. 1057; Soph. τίς γὰρ οὐκ ἂν ὀργίζοιτο; O. R. 339; O. C. 392; τίς ἀνδρῶν πατίσχοι; Ant. 600; τί πάθω; τί φῶ; O. C. 216. 311; in Prosa: τίν' αὐτὸν φήσομεν εἶναι, Plat. Phaedr. 278 e; τίνα ἦν τὰ λεχθέντα, Phaed. 58 c; auch τί οὖν δή ἐστιν ἕτερα εἶναι; 57 a; — wenn sich τί auf etwas Vorhergehendes bezieht, dessen genauere Bestimmung durch die Frage veranlaßt werden soll, tritt besonders bei den Komikern der Artikel dazu, τὸ τί; Ar. Pax 696 Nubb. 776 Av. 1089; auch τὰ τί; Pax 693; — adjectivisch, mit einem subst. verbunden: τίς δαίς, τίς δὲ δμῶες ὅδ' ἕπλετο; Od. 1, 225; τίς γῆ, τίς δῆμος, τίνες ἀνέρες ἐγγεγάασιν; 13, 233; τίς δαίμων; 17, 446; τίων αὖτε βροτῶν ἐς γαῖαν ἱκάνω; in welcher Menschen Land? 6, 119; τίς τρόπος; ποινὰ τίς; Pind. Ol. 8, 63 P. 4, 63, vgl. Ol. 2, 2, u. sonst; τίς ἀχώ, τίς ὀδμὰ προσέπτα μ' ἀφαγγής; Aesch. Prom. 115; τίς γῆ; 560; τίνος πρὸς ἀνδρὸς τοῦτ' ἄχος πορσύνεται; Ag. 1224, u. oft; τίς προσῆγαγεν χρεία; τίς ὁρμή; τίς ἀνέμων ὁ φιλτατος; Soph. Phil. 236; τίνων ἀνδρῶν πόλιν; O. C. 2, u. oft; τίν' εἶπας τόνδε μοι λόγον, was sprachst du mir da für eine Rede? fr. 184; u. in Prosa, τῷ τρόπῳ γίγνεται; Plat. Phaedr. 276 a u. sonst. — Es finden sich auch zwei τίς in einem Fragesatze vereinigt, ἐκ τίνος τίς ἐγένετο; d. i. wer ist er, und von wem stammt er? u. ähnlich πῶς τίς; vgl. Heind. Plat. Hipp. mai. 297 e; ἡ τίσι τὰ ἀποδιδοῦσα τέχνη δικαιοσύνη ἂν καλοῖτο, Rep. I, 332 d; so auch das oben erwähnte τίς πόθεν εἰς ἀνδρῶν. — b) in indirecter Frage; sowohl mit dem tempus und modus, die in directer Frage stehen würden, als mit dem optat. der indirecten Rede; ἠρώτα δὴ ἔπειτα, τίς εἴη καὶ πόθεν ἔλθοι, Il. 15, 423. 17, 368; τέρμα τῆς ἐμῆς πλάνης δείξον τίς ἔσται τῇ ταλαιπώρῳ χρόνος; Aesch. Prom. 626; ὡς μάθῃ, τί χρὴ ὁρῶντ' ἢ λέγοντα δαίμοσιν πράττειν φίλα, 662; οὐκ ἔχω τί φῶ, Ch. 89, wie Soph. O. C. 318; ὅταν σ' ἐρωτᾷ, τίς τε καὶ πόθεν πάρει, Phil. 56; ὅπως εἰδῶ, τίς εἶ, 238; ὅστις Δαΐου κάτοισθεν, ἀνδρὸς ἐκ τίνος δεώλετο, O. R. 225; u. in Prosa: σκεπτέον, τί τὰ συμβαίνοντα, Plat. Gorg. 508 b; ἠρώτων αὐτούς, τίνες εἶεν, Xen. An. 4, 5, 10, vgl. 4, 7, 4, u. oft; μάθε αὐτῶν, τίνες εἰσίν, 4, 8, 5; εἰπέ, τίνα γνώμην ἔχεις, 2, 2, 10; οἱ ἱππεῖς ἤλαυνον ἐπὶ λόφον τινά, ὡς προῖδοιεν, τί τἄμπροσθεν εἴη, Hell. 2, 4, 13; vgl. An. 1, 10, 14 und die oben aus Plat. Phaed. 57 a angeführte Stelle, wie Gorg. 508 b, wo Heindorf mehrere Beispiele eines solchen auf einen Plural bezogenen τί beibringt; τί ποτ' ἐστὶν ἃ διανοούμεθα; τί ποτ' ἐστὶ ταῦτα; Theaet. 154 e 155 c. — Zur Verstärkung der Frage werden γάρ, οὖν, ποτέ u. ähnliche Wörter hinzugesetzt, die unter den betreffenden Artikeln nachzusehen sind. — Ἐς τί; bis wann? wie lange? Il. 5, 465; ἦλθες δὲ κατὰ τί; weshalb? zu welchem Zweck? Ar. Nubb. 240 Pax 192; ἐκ τίνος ἐπλήγης; weshalb? Xen. An. 5, 8, 4. — Zuweilen drückt es Staunen und Unwillen aus, bes. τί τοῦτο; τί χρῆμα; ἐκ τί τοῦτο; u. bgl., Valck. Eur. Hipp. 905. — Τί; steht oft absol., wie? wozu? warum? Il. 1, 362. 414. 3, 399. 4, 371; oft bei den Tragg., z. B. τί ταῦτα πενθεῖν δεῖ; Aesch. Ag. 553; τί δ' οὐχ; warum nicht? Pers. 976; τί μή; Ag. 658; τί δ' ἐς δόμους ἄγεις με; Soph. El. 1485; u. in Prosa: τί δή; warum denn? Plat. Gorg. 469 a; νῦν τί ἥκεις; Conv. 213 c; τί γὰρ ἄν τις τούς γε φαύλως διατρίβοντας ἐν φιλοσοφίᾳ λέγοι, Theaet. 173 c; Xen. An. 2, 4, 3. 3, 4, 39 u. sonst; so macht besonders τί δέ; τί δὲ δή; einen lebhaften Uebergang von einem Gegenstande auf einen andern, wie nun? quid vero? vgl. Soph. O. R. 941 Phil. 419; oft bei Plat. τί γάρ; warum nicht? Phaedr. 258 d Theaet. 209 b u. sonst; auch τί οὐχί, wie quidni, quin, als Aufforderung gebraucht, τί οὖν οὐ διηγήσω ἡμῖν τὴν ξυνουσίαν; d. i. so erzähle uns doch, Prot. 310 a Phaed. 86 d Conv. 173 b; vgl. Ar. Lys. 1103; — τί μήν; warum denn nicht? wie sollte es nicht? wie anders? Plat. u. A. häufig; τί τοῦτο; was soll das? was heißt das? — Besonders merke man noch das bei Plat. eingeschaltete τί; in welcher Beziehung? τῶν τί σοφῶν εἰσὶν οἱ ζωγράφοι ἐπιστήμονες; Prot. 312 d (vgl. das enklitische τις). Die Griechen erreichen bes. durch τί mit einem partic. so eine Kürze, die wir nicht gut wiedergeben können, τί ἂν ποιοῦντες εὐτυχοῖεν; was thuend, möchten sie wohl glücklich sein? d. i. was müssen sie thun, um glücklich zu werden? καταμεμάθηκας οὖν τοὺς τί ποιοῦντας τὸ ὄνομα τοῦτο ἀποκαλοῦσιν; hast du bemerkt, was die Leute thun, welche man mit diesem Namen nennt? Xen. Mem. 2, 2, 1; über τί μαθών, τί παθών s. diese Verba. — Τίς, τί steht im Griechischen nicht immer am Anfange des Fragesatzes, θεμαίνει δὲ τί; Eur. Hipp. 524, wie Troad. 74 I. A. 671 u. oft. — Uebrigens wird τί nie elidirt, nach Schäfer melet. p. 135 in Prosa auch τίνα nicht; den Komikern ist nach τί der Hiatus gestattet, in gewissen Verbindungen wenigstens, wie τί οὖν; τί εἶπας; auch die Tragg., vgl. Buttm. Soph. Phil. 733, Porſ. Eur. Phoen. 892, Monk. Eur. Hipp. 975. — Die Formen τίς und τί nehmen niemals den Gravis an. — Auf die Construction des Satzes hat das Wort niemals auch nur den geringsten Einfluß; sondern für jedes beliebige Nomen tritt die entsprechende Form von τίς ein, ohne die mindeste Aenderung der Construction. Diese Regel gilt aber nicht bloß für τίς, sondern für alle Griechischen Fragewörter, mutatis mutandis; die fragenden Adverbien, mit denen Ergänzungsfragen gebildet werden, wie πῶς, ποῦ, treten für Adverbien oder ihnen syntactisch gleichwerthige Ausdrücke, z. B. Präpositionen mit Casus ein, ohne Aenderung der Construction; die fragenden Adverbien, mit denen Entscheidungsfragen gebildet werden, wie ἆρα, ἦ, εἰ, πότερον, treten ohne Aenderung der Construction ein, verdrängen aber kein Wort, weil keines da ist, welches sie verdrängen könnten. Man mag die Regel ganz allgemein so ausdrücken: Im Griechischen darf für jedes Wort ein fragendes Correlativum eintreten, ohne Aenderung der Construction; ἆρα ἐνίκησε z. B. ist fragendes Correlativum zu dem nicht fragenden ἐνίκησε. Dasselbe läßt sich auch so ausdrücken: Im Griechi-

Digitized by Google

erden alle Fragen genau so construirt wie ehörigen Antworten. In diesem Sachverhalte ich der Grund, weshalb ein Satz, wie oben , mehrere Fragen enthalten kann; man faßt das lich sehr verkehrt als „Beschränkung" von auf; der Sprechende macht aber ganz einfach inem Rechte Gebrauch, für jedes Wort ein es Correlativum eintreten zu lassen. Τίς τί τῶς ἔποιεν ist gutes Griechisch, und ein ein- auch ursprünglich nur ein einziger Satz, Mischung von Sätzen.

τί, enklitisch, wie in allen Casus; gen. τινός, om. stets τεν, att. τεν; — dat. τινί, Hom. τεῳ, att. auch τῳ; — vom plur. hat Hom. m acc. τινάς, Il. 15, 735 Od. 11, 371; — bestimmtes Pronomen, dem vorigen Fragewort ent- end; — 1) Einer, ein gewisser, Jemand, s, oft im Deutschen durch den unbestimmten ein wiederzugeben; Hom. u. Folgde überall; iner nicht näher bekannten, unbedeutenden Person Sache, die man nicht näher angeben kann oder sowohl alleinstehend, als bei einem subst., dem Prosa wenigstens gewöhnlich nachsteht; ἦέ τῳ ς ὀρέξομεν, ἦέ τις ἡμῖν, Il. 12, 328; ὡς ὅτε ὀρὸς ἤρισεν, 13, 389; ἐστήκει, ὡς τίς τε , 17, 133; τίς νήσος, Od. 7, 244; τίς πο- ός, Il. 11, 722; οὔτε τις ἄγγελος οὔτε τις ευύς, Aesch. Pers. 14, u. sonst bei Tragg., wie Prosa überall. Auch steht das nomen häufig im . dabei, τὶς θεῶν, Il. 15, 290, θεῶν τις, Aesch. n. 70; καί τις Ἑλλήνων ἐρεῖ, 726, u. sonst, Elmsl. zu Eur. Med. 241 u. Soph. Ai. 998 den Tragg. viel üblicher als θεός τις. Her. setzt ann oft zwischen Artikel u. subst., τῶν τις Ἰαρέων, ν τοὺς Περσέων u. ä., 1, 85. 8, 90 u. sonst; Sp. nachahmen, Ath. III, 108 d Alciphr. 3, 20 c. Nigr. 38. — Bei Adjectiven dient es nicht bloß unbestimmter Artikel, so daß das Adjectiv sub- ntivisch zu fassen ist, sondern es giebt ihnen auch veilen eine gewisse Beschränkung, etwas, einiger- ßen, ziemlich, oft in's Ironische übergehend, so ß damit ausgedrückt wird, das Substantivum habe cht grade die im Adjectiv ausgedrückte Eigenschaft, ndern nur eine Aehnlichkeit damit; dies tritt weniger den homerischen Beispielen hervor, ὅς τις θαρσα- ος καὶ ἀναιδὴς ἔσσι προϊκτης Od. 17, 449, ς τις πάμπαν ἀζηχρός, wie ein ganz Unglücklicher,), 140; Il. 3, 220 Od. 18, 382; eher noch in ὅσος ις, wie viel wohl, 10, 45; πᾶς τις, ἕκαστός τις, , 65; πολλὸς γάρ τις ἐκειτο, Il. 7, 156; Pind. ᾶς τις, I. 1, 49, wie Soph. O. C. 25 u. A.; gl. Elmsl. Eur. Med. 548 u. die Erklärer zu Greg. Cor. p. 7. 8; πᾶς τις ἄνθρωπος, Xen. Cyr. 7, 2, 21; πόσον τι πλῆθος ἦν, Aesch. Pers. 226; οὐ ολλοί τινες, Prom. 502; πᾶς τις, ein jeder, ἕκασ- ος, Ag. 265, u. oft; so bes. ἦ μεγασθενὴς τις εἶ Spt. 977, φρενομανὴς τις εἶ Ag. 1111, du bist ein Sinnverwirrter; πολύ γάρ τι κακῶν ὑπερ- εκτήσω, Soph. El. 210; auch εἴς τις, O. R. 118, wie λέγει τις εἰς, Ant. 269; vgl. Plat. Ion 531 d; φιλότεκνός τις εἶ, Ar. Th. 752; ὀλίγοι τινές, einige wenige, Xen. Cyr. 5, 4, 25 u. öfter; μικρός τις, nur sehr klein, 1, 6, 14, vgl. An. 4, 1, 10; ὁποῖός τις, 2, 2, 2; πόσος τις, 2, 4, 21; τοιοῦ- τός τις, 5, 8, 7; ἐγώ τις, ὡς ἔοικε, δυσμαθής, ich bin ein etwas schwer Lernender, Plat. Rep. VI, 358 d; θέρατός τις ὁ τόπος φαίνεται καὶ κατάσχολος, IV, 432 c; ἐγὼ τυγχάνω ἐπιλήσμων τις ὢν ἄνθρωπος, Prot. 334 c; εἰμί τις γελοῖος ἰατρός, 340 d; κινδυνεύουσι οὐ φαῦλοί τινες εἶναι, Phaed. 69 c; τεῖχος οὐ πολλῷ τεῳ ἀσθενέστερον, Her. 1, 181; οὐ πολλῷ τινι ὑποδεέστερον, Thuc. 6, 1; u. so bes. bei Adjectiven, die eine Menge oder Größe ausdrücken, πολύς τις, Her. 5, 48 u. ä.; auch bei Zahlwörtern, ἐς διακοσίους τινὰς αὐτῶν ἀπέκτειναν, Thuc. 3, 111; ἡμέρας ἑβδομήκοντά τινας οὕτω διατρίψαντες ἀφρόδι, 7, 87, ungefähr. In derselben Bdtg wird τί mit Adject. u. Verbis verbunden (f. unter 4). — Auch nach Relativis, οἷός τις, was für einer, Il. 5, 638 Od. 20, 377 u. sonst; ὅστις s. oben besonders aufgeführt. — 2) wie εἴ τις, si quis, für ὅστις gebraucht wird, eine unbestimmte Allgemeinheit auszudrücken, so dient — a) τίς auch allein dazu, ein unbestimmtes od. mehrfach bestimmbares Einzelnes aus einer größern Mehrheit hervorzuheben, wie unser mancher, manch einer, das lat. aliquis, ἄλκιμος ἔσσ', ἴσως τίς σε καὶ ὀψιγόνων εὖ εἴπῃ, Od. 1, 302; καὶ παῖς, οἷόν πού τις ἐλίσσεται ἔμμεναι νἷϊ, 20, 35; vgl. Il. 6, 479. 2, 201, u. sonst; auch mit ironischer Wendung, τῷ κέν τις κείνων γε καὶ ἐκλελάθοιτο γάμοιο, Od. 3, 224 Il. 13, 638; τὶς ἄλλος, mancher andere, 8, 515. 16, 225; u. oft ὧδε δή τις εἶπεσκε, so sprach mancher. So auch Tragg. u. in Prosa: τάχ' ἄν τις εἴποι, Aesch. Spt. 896, u. oft in ähnlicher Verbindung; ἦν κρατήσωμεν κἂν ταῖς ναυσίν, ἐστί τῳ τὴν ὑπάρχουσάν που οἰκείαν πόλιν ἐποιεῖν, Thuc. 7, 61; u. bes. beim imperat., Eur. Rhes. 687 Bacch. 346 u. A. (s. b); — deshalb wird es auch als Collectiv mit dem Plural verbunden, τῷ κέ τοι στύξαιμι μένος καὶ χεῖρας ἀάπτους, οἵ κείνον βούωντας, Od. 11, 502; οἳς ἂν ἐπίω, ἦσάν τις ἐμοὶ πρόφασις, Thuc. 4, 85; ἐάν τις φανερὸς γένηται πλέπτων, τούτοις θάνατός ἐστιν ἡ ζημία, Xen. Mem. 1, 2, 62; εἴ τις αὐτοῖς φίλος ἦν τῶν βαρβάρων, τούτων ἀπεχόμεθα, An. 5, 5, 14, u. oft. — Bes. hat das neutr. τί nach einer Negation eine solche collective, die übrigen Geschlechter mit einbegreifende Bedeutung, τῶν ἄλλων οὐ πέρ τι πεφυγμένον ἐστ' Ἀφροδίτην οὔτε θεῶν οὔτ' ἀνθρώπων, H. h. Ven. 34, vgl. Herm. H. h. Merc. 148, Nichts, kein Wesen, kein Geschöpf. — b) dah. auch ganz allgemein, wie unser man, für ἕκαστος, πᾶς, Jedermann, εὖ μὲν τις δόρυ ξηράσθω, Il. 2, 382, Jeder wetze wohl seine Lanzenspitze, oder man wetze seinen Speer; ἀλλά τις αὐτὸς ἴτω, jeder, man komme von selbst, Il. 17, 254, vgl. 2, 388. 390. 16, 209. 17, 227. 18, 429. 19, 71; ὥρα τιν' ἤδη ποσὶν κλοπὰν ἀρέσθαι, Soph. Ai. 245; u. in Prosa: Her. 7, 237; καί τις εἰκίην τε ἀναπλασάσθω, 8, 109; ἤδη θᾶττόν τις ἰὼν ἐπιδεικνύτω ἑαυτόν, Xen. Cyr. 3, 3, 61; λεγέτω τις, 6, 1, 6, u. oft; ἵνα πολλὴν μὲν σωφροσύνην καταμάθοι ἄν τις, An. 1, 9, 3, vgl. 5, 7, 31, u. öfter. — 3) bei den Attikern steht es aber auch mit Beziehung auf eine bestimmte Person, welche man nur nicht nennen will, wie auch unser man gebraucht wird, dem lat. quidam entsprechend, bes. im sing. auf die erste oder zweite Person gehend, also für ἐγώ, σύ gesetzt, wodurch die Rede häufig eine gewisse Schärfe u. Bitterkeit erhält, φοβεῖται δή τις Aesch. Ch. 57, ἐκ τῶνδε ποινάς φημι βουλεύειν τινά. Ag. 1196,

Digitized by Google

vgl. Spt. 384 Suppl. 879; *ποῖ τις οὖν φύγῃ*, Soph. Ai. 398, dem nachher entspricht *ποῖ μολὼν μένω*; vgl. 1117; Ar. Th. 603 Ran. 552. 554; so kann man auch erklären Xen. An. 1, 4, 12 *οὐκ ἔφασαν λέναι, ἂν μή τις αὐτοῖς χρήματα διδῷ*, wenn man ihnen nicht Sold gäbe, d. i. Kyrus; vgl. 2, 3, 23. 3, 4, 40. 7, 3, 5, u. öfter. — 4) dah. erhält *τις* u. bes. *τι*, wie das lat. aliquis, aliquid, auch einen besondern Nachdruck, etwas Rechtes, etwas Bedeutendes, *πηγῶν τις φαίνομαι ἥμας*, Theocr. 11, 79, auch ich dünke mir ein Mann von Bedeutung zu sein; *ψῦχος τις εἶναι*, Eur. El. 939; so *τὶ ποεῖν* Xen. Cyr. 3, 3, 12, *τὶ λέγειν*, 1, 4, 20; *σαμύνεσθαι ὅς τι ὄντες*, Plat. Phaedr. 242 e, als wären sie Etwas; *ὑπὸ πολλῶν καὶ δοκούντων τι εἶναι*, Gorg. 472 a; *λέγειν τι* = Recht haben, Prot. 339 c; *σκοπεῖν, μή τι λέγωσιν*, Phaedr. 260 a; vgl. *ἀλλ' ἴσως ἔχει τινὰ λόγον*, hat vielleicht einen guten Grund, Phaed. 72 b; *τὸ δοκεῖν τινες εἶναι δι' εὐπορίαν προσελήφοτες*, Dem. 21, 213. — Doch dient es auch zum Ausdruck der Geringschätzung, dah. nicht selten Bezeichnung von Sklaven, Xen. Conv. 1, 3. 2, 3. 7, 7. — Arist. gen. et interit. 1, 3 A. u. oft stellt *τὶς γένεσις* der *ἁπλῆ* entgegen, wie *γίνεται μέν τι, γίνεται δ' ἁπλῶς οὔ*, ib.; er sagt auch *ὃ τις ἄνθρωπος*, der einzelne Mensch, das Individuum, categ. 2, 2. 5, 1. — 5) bes. ist auch der absolute Gebrauch von *τί* zu merken, in etwas, einigermaßen, etwa, irgend wie, *εἴ τι γυναικῶν ἄλλάων περίεσμεν* Od. 19, 325, u. öfter, bes. in der Verbdg *εἴ τι, οὔ τι* u. *μή τι*; u. so auch Tragg.: *μή ποὺ τι προύβης τῶνδε καὶ περαστέρω*, Aesch. Prom. 277; *ἢ καὶ πατήρ τι σφάλλεται βουλευμάτων*, Eum. 687; *εἴ τι κἀμ' οἰκτείρετε*, Soph. Phil. 1031, u. oft; Eur.; u. in Prosa: *οὕτω δή, οὕτω δή τι ἰσχυραί, οὕτω δή τι παλαίγονον* u. dgl., Her. 3, 12. 108. 4, 52; *εἴ τι τῷ ἡγεμόνι πιστεύσομεν*, Xen. An. 1, 3, 16; *ἂν δ' ἄρα τι τῷ μήκει πονῶν ἄχθῃ*, Plat. Soph. 218 a; *οὐδέν τι*, eben nicht, Xen. An. 7, 3, 35; *σχεδόν τι*, beinahe, *μᾶλλόν τι, ἧττόν τι*, 4, 8, 26. 5, 8, 11. — 6) bei Sp. steht *τίς* für *ὅστις*; Callim.; Jac. A. P. p. 88. 740; aber nie bei den Attikern, vgl. Wolf Dem. Lpt. p. 280. — Ἤ *τις ἢ οὐδείς*, vermeinend mit einem leichten Ausdrucke des Zweifels, Keiner oder doch so gut wie Keiner, faßt Niemand, Her. 3, 140 Xen. Cyr. 7, 5, 45; vgl. Plat. Conv. 199 d. — Pleonastisch erscheint *τίς* in *ὁ μέν τις — ὁ δέ τις*, Xen. Cyr. 2, 3, 19 Conv. 2, 6; *οἱ μέν τινες — οἱ δέ τινες*, An. 2, 3, 15, wo Krüger mehrere Beispiele anführt; auch Thuc. 2, 90; *τὸ μέν τι — τὸ δέ τι*, theils — theils, Plat. ep. IX, 358 a; u. oft in *οὐδέν τι, μηδέν τι*, vgl. Jac. Ach. Tat. 728. — Wiederholt wird *τίς* zuweilen in längern Sätzen, Aesch. Prom. 21 Soph. Tr. 945; vgl. Ar. Ach. 569.

τιστγίτης, ὁ, ein Geschirr, persisches Wort, Ath. XI, 784 a.

τίσις, ἡ, Schätzung, bes. nach vorausgegangener Schätzung bestimmter Ersatz, Entschädigung, Vergeltung, Od. 2, 76. Dah. überh. Buße, Strafe, Rache, *ἐπεὶ οὔτε τίσιν γ' ἐδέξατο ἁπίσασ*, Il. 22, 19; Od. 1, 40. 13, 144; h. Cer. 368; *τίσις ἥξει*, Her. 1, 13; *τίσις ἐγίνετο τῷ ἀδικηθέντι*, 8, 105; *τίσιν ἐκτίνειν*, 6, 84; *μοιρηδία τίσις*, Soph. O. C. 228; Eur. Hel. 109; *τίσιν ὀδύνας*, wie poenam dare, Strafe leiden, Her. 8, 76, bei dem auch *αἱ Τίσεις* die Rachegöttinnen sind, 3, 129. 128. — Selten im guten Sinne, Belohnung, *τίσις φίλων*, Theogn. 337; Plat. Gorg. 523 b Legg. IX, 870 d u. Sp.

τιταίνω, aor. *ἐτίτηνα*, episch gedehnte Form für *τείνω* (*ΤΑ*), 1) spannen, anspannen; *τόξα*, Il. 8, 266; h. Apoll. 4; auch im med., *τόξα τιταίνεσθαι*, Il. 5, 97. 11, 370 Od. 21, 259. — Auch *φόρμιγγα τιτηνάμενος μετὰ χερσίν*, Orph. Arg. 253. — 2) wie *τείνω*, *τανύω*, ausbreiten, ausstrecken; *τραπέζας*, der Länge nach vor Einen hinstellen, Od. 10, 351; *τάλαντα*, Il. 8, 69. 22, 209; *χεῖρε τετήνας*, 13, 534; u. med., *τεταινομένω πτερύγεσσιν*, sich mit den Flügeln ausbreiten, Od. 2, 149; überh. sich verbreiten, *ὑπέρ τινος*, *τῇ καὶ τῇ*, D. Per. 637. — 3) in die Länge dehnen, ziehen; *ἅρμα τεταίνων*, einen Wagen entlang ziehen, Il. 2, 390. 12, 58; *ἄροτρον*, 13, 704; *δρόμον*, den Lauf in die Länge ziehen, d. i. eine lange Strecke laufen, u. so auch ohne Zusatz, *τεταίνετον*, streckt euch aus, laufet, eilet, 23, 403; häufiger so im med., *ἵππος θέες τεταινόμενος ποδοῖιν*, das Roß rennt im gestreckten Lauf durch das Gefilde hin, 22, 23; *ἵππος ἄναντα ἔλκει ποδοῖιν τεταινόμενος σὺν ὄχεσφιν*, 23, 518; Hes. Sc. 229; auch vom Manne, der sich im Laufe anstrengt, 299; *γυῖα τεταινόμενος*, Ep. ad. 292 (Plan. 105); überh. sich anstrengen, *ὃν ἀψ ἄσασκε (λίθον) τεταινόμενος*, Od. 11, 599. — Bei Hes. Th. 209 wird der Name der Titanen davon abgeleitet, daß Uranus *φάσκε δέ, τεταίνοντας ἀτασθαλίῃ μέγα ῥέξαι ἔργον*, er sagte aber, daß sie, die Hände ausstreckend, im Frevelmuth ein großes Werk vollbracht hätten, wo, weil in *Τιτάν* das *ι* lang ist, Hes. auch *ι* lang gebraucht hat, man aber nicht eine eigne Bdtg von *τίταινω*, rächen, annehmen darf. S. nom. propr.

τίτανος, ἡ, = *τίτανος*, Alex. Trall.

Τῑτᾶνο-γραφία, ἡ, Geschichte der Titanen, Schol. Ap. Rh. 3, 1178.

Τῑτᾶνο-κράτωρ, ορος, ὁ, Titanensieger, Luc. Tim. 4.

Τῑτᾶνο-κτόνος, Titanen tödtend, Batrach. 273.

Τῑτᾶνο-μαχία, ἡ, Titanenschlacht, Kampf mit den Titanen, D. Sic. u. A.

τίτανος, ἡ, Kalk, auch Gyps, Hes. Sc. 141; überh. weiße Erde, Kreide; auch das Abgeschabte von Marmor, Luc. Somn. 6. S. nom. pr.

τιτανόω, kalken, gypsen, mit Kalk od. Gyps bestreichen, Sp.

τῑτᾰνώδης, ες, titanenartig, *βλέπειν*, Luc. Tim. 54, vgl. Icarom. 23.

τιτανωτός, mit Kalk od. Gyps bestrichen, Hesych.

τίτᾰξ, ὁ, = *βασιλεύς*, Hesych., fem. *τετήνη*.

τίτας, ὁ, dor. statt *τίτης*, der Rächer, Aesch. Ch. 65, *τίτας φόνος πέπηγεν*.

τιτάω u. **τιτάομαι**, falsche Formen, = *τηταίνω, τητάομαι*.

τιτήνη, ἡ, fem. zu *τίτᾰξ*, Hesych. aus Aesch. frg. 255.

τιτθεία, ἡ, das Säugen der Amme, Ammendienst, Dem. 57, 42.

τιτθεύω, Amme sein, Ammendienste thun, Dem. 57, 35. — Auch transf., *τινά*, säugen, nähren, Dem. 57, 42; vgl. Plut. Lyc. 16; *οἱ τετθευόμενοι*, Arist. H. A. 8, 21.

τίτθη, ἡ, auch *τετθή* betont, 1) die Zitze od. Warze der weiblichen Brust, die Mutterbrust. — 2) die Amme; Ar. Equ. 713 Lys. 958; Plat. Rep. I, 343 a u. öfter, Dem. u. Folgde. — Für Großmutter ist es

Digitized by Google

ıfte Lesart bei Plat. Rep. x, 461 d. Vgl.

βίζω, = τετριβίζω.
ζω, an der Brust liegen u. saugen, auch transf.
nähren, Sp.
ον, τό, dim. von τίτθη, Brüstchen, Ar. Ach.
ut. 1067 u. A.
ς, ίδος, ἡ, = Vorigem, sp. D. Aber bei
ı. Rom. 6 = τηθίς, u. auch so zu ändern,
. Phryn. 134.
-λαβίω, die Brüste anfassen, Aristaen. 2, 16.
ς, ὁ, = τιτθή, Brustwarze, Mutterbrust;
640; τιτθὸν δοῦναι παιδίῳ, Lys. 1, 10.
von der männlichen Brust, Jac. A. P. 753.
= τροφός, Nährer, Pfleger.
ω, wie πιπίζω, vom Schreien junger Vögel,
ei Hom. Il. 2, 314 lasen einige Alte τετρί-
für τετρηγῶτες, Zenodot. aber τεττίζοντες,
ol.
ίδος, ἡ, ein kleiner, pipender Vogel, Phot.
ρια, τά, eine Art Schreibtafeln, Arr. Epict.
4, v. l. πολλάρια, was durch „Schreibfedern"
b.
ω, fut. τρήσω, aor. ἔτρησα (reduplicirte
ση ΤΡΑΩ, vgl. τετραίνω), Theophr. u.

σκω, fut. τρώσω, perf. pass. τέτρωμαι (s.
erwandt mit ΤΡΑΩ), verwunden, beschä-
μή πως οἰνωθέντες ἀλλήλους τρώσητε,
293; μήπως ἵππους τε τρώσῃς = βλά-
23, 341; das praes. hat Hom. noch nicht;
σκοντας ἢ τετρωμένους πύθησθε, Aesch.
; Ag. 842; αἱ ἡμίσεαι τῶν νεῶν τετρω-
ίer. 8, 18; u. übertr., ἐπεί μ' ἔρως ἔτρω-
r. Hipp. 392; τρώσει νιν οἶνος, Cycl.
ρωσαν πολλὰς τῶν νεῶν, Thuc. 4, 14,
2, 10, 4, u. öfter von Schiffen; τὰ παρα-
α ἡμᾶς τὰ νῦν δὴ λεχθέντα οὐδὲν
ς, Plat. Phil. 13 c; ἐάν τε εἰς πόλεμον
θησόμενον ἢ ἀποθανούμενον, Crit. 51 b;
, Xen. Hell. 7, 4, 23.
ρμός, ὁ, Verwundung, — Fehlgeburt, Hip-
, sagt der Scythe Ar. Thesm. 1185 für

ζω, auch τετριβίζω geschrieben, eigtl. vom
oder Gegacker der Rebhühner, Poll. 5, 89;
κακαβίζω verschieden, Theophr. bei Ath.
auch von der Stimme der Schwalben und
iner Vögel, Br. Ar. Av. 235. 1681; Hesych.
τόνος, den Tityos tödtend, Callim. Dian. 110.
ος, αὐλός, eine Schalmei oder Hirtenflöte,
lich von dem Hirtennamen Τίτυρος abge-
ı. IV, 182 c aus Artemid.
ιτής, ὁ, der Schalmeibläser, Appian. Pun. 66.
ς, ὁ (s. nom. propr.), = σάτυρος, eine
e Affenart, Theophr. char. 5; vgl. Ael. V.
u. Schol. zu Theocr. id. 3. — Auch bei
imoniern der Leitbock, Serv. ad Virg. Ecl. 1.
ομαι, ep. reduplicirte Form von τεύχω
τείνω), nur im praes. u. imperf. vorkom-
machen, zurecht machen, bereiten; τετύ-
ρ, er machte sich Feuer an, Il. 21, 342;
ρι τετύσκετο ἵππω, er spannte sich beide
den Wagen, 8, 41. 13, 23. — Die alexan-
Dichter haben in dieser Bdtg auch das act.
τετύσκω, Arat. 418. 453; πάγην ὄρνισι, Opp.
Hal. 2, 99; φάβον, Lycophr. 1403. — 2) zielen,
mit Geschossen od. Wurfwaffen, τινός, auf Einen,
Μηριόνης δ' αὐτοῖο τετύσκετο δουρί, Il. 13,
159; ἐγχείῃ δ' αὐτοῖο τετύσκετο, 21, 582; λοῖσίν τε τετυσκόμενοι λάεσσί τ' ἔβαλλον, 3, 80;
auch absolut, οὐδ' ἀφάμαρτε τετυσκόμενος, 11,
350; μνηστήρων ἕνα γ' αἰεὶ βάλλε τετυσκόμενος, Od. 22, 117; u. bes. ἅντα τετυσκόμενος,
gerade auf das gegenüberstehende Schußziel hinzielend, 21, 421. 22, 266. 24, 181; so auch mit dem
ins Schlüsselloch gesteckten Schlüssel den Riegel zu
treffen suchen, um ihn zurückzuschieben, 21, 48; die
Waffe, mit der man zielt, steht im dat., δουρί,
λοῖσι, λάεσσι, Il. 3, 80. 13, 159; ἐγχείῃ, 21,
582; das Ziel, wonach man zielt, steht im gen., 11,
350. 13, 159. 370. 21, 582; auch τετύσκεσθαι
καθ' ὅμιλον, 13, 498. 560; χεραὶ τετυσκόμενος,
Theocr. 22, 187; ungewöhnlich ist φώριον βλέμμα
τετύσκεσθαί τινος, einen verstohlenen Blick auf
Einen werfen, Paul. Sil. 31 (v, 221). — Uebertr.,
φρεσὶ τετύσκεσθαι, mit den Gedanken zielen, im
Sinne haben, bezwecken, c. inf., Il. 13, 558; ungew.
von den Zauberschiffen der Phäaken, die ohne Steuer
sich selbst richten u. lenken, ὄφρα σε τῇ πέμπωσι
τετυσκόμεναι φρεσὶ νῆες, Od. 8, 556.
τῖτό, οῦς, ἡ, poet. = ἡμέρα, der Tag, Callim.
fr. 206 u. Lycophr. 541, wo Tzetz. zu vergl., von
Titan abgeleitet.
τίφη, ἡ, 1) eine Getreideart, die Einige mit ὄλυρα
vergleichen und verwechseln; Arist. H. A. 8, 21;
Theophr. — 2) ein Insekt, auch τίλφη u. σίλφη geschrieben, Ar. Ach. 884. 889; nach Andern die auf
stehenden Wassern laufende Wasserspinne, bipula; vgl.
Ael. H. A. 8, 13.
τίφ' statt τίπτε, vor einer Aspiration, Hom.
τῑφώδης, sumpfig, aus dem Sumpf, Hesych.
τῖφος, τό, stehendes Wasser, Sumpf, Teich, nach
den alten Erkl. κάθυγρος τόπος; Ap. Rh. 1, 127;
Theocr. 25, 15. — Lycophr. 268 werden τὰ τίφη
durch ἕλη, ἕλση erkl.
τίφυον, τό, eine zu Kränzen u. Sträußen gebrauchte Pflanze aus dem Narcissengeschlecht, vielleicht
verwandt mit ἴφυον, Theophr.
τίφυς, υος, ὁ, der Alp, incubus, s. nom. pr.
τῑφ-ώδης, ες, sumpfartig, sumpfig, Strab. 8, 3, 19.
τίω (vgl. τίνω), fut. τίσω, aor. ἔτισα, perf. pass.
τέτῑμαι, 1) in Ehren halten, werth achten, ehren,
schätzen, wie τιμάω; Götter u. Menschen, οὐδέ τι
τίεις ἀνέρας οὐδὲ θεούς, Il. 9, 238; περὶ μέν σε
τίω Δαναῶν, 4, 257; Ggstz von ἀτιμάω, Od. 20,
132, von οὐκ ἀλέγω, 16, 307; ὅτε μὲ βροτοὶ οὐτι
τίουσιν, sagt Poseidon, 13, 129; neben δείδω, 16,
306; τὸν ἔξοχα τίες ἁπάντων, 24, 78; μάλιστα
δέ μιν τίεν Ἕκτωρ, Il. 17, 576; ὃν Τρῶες ὁμῶς
Πριάμοιο τέκεσσιν τίον, 5, 536; τὸν δὲ δυωδεκάβοιον ἐνὶ σφίσι τίον Ἀχαιοί, 23, 703, sie
achteten, schätzten ihn zwölf Ochsen gleich; ξεῖνον,
Od. 15, 542; τινὰ φιλότητι, Il. 9, 631. Auch von
dem Benehmen der Götter gegen die Menschen, 1, 508,
in welcher Bdtg auch einmal das med. steht, Ζεὺς
τίεται αὐτήν, Hes. Th. 428; θεοὶ δίκην τίουσιν,
sie ehren das Recht, Od. 14, 84. — Τινὰ θεὸν ὅς,
Il. 5, 78 Od. 14, 205 u. sonst. — Ueber den Ausdruck τίειν τινὰ ἐν καρὸς αἴσῃ, Il. 9, 378, s.
unter κάρ. — Iterativformen τίεσκεν 13, 461, τίεσκον

Digitized by Google

Od. 22, 414, Ἄλιός μοι τιέσκετο, Il. 4, 46. — Τετιμένος, geehrt, verehrt, Hom. u. Hes., τινί, von Einem, Il. 24, 533 Od. 13, 28 u. sonst, immer von Menschen; Hom. h. Apoll. 478; τίεσθαι δήμῳ, vom Volke geehrt werden, Od. 14, 205. — So auch fut., οἵ σε θεὸν ὣς τίσουσιν Il. 9, 302, wie ἴσον γάρ σε θεῷ τίσουσιν Ἀχαιοί 603, τίσω δέ μιν ἶσον Ὀρέστῃ 9, 142; u. aor., ἄριστον Ἀχαιῶν οὐδὲν ἔτισας 1, 244, νῦν δ' οὐδέ με τοσσὸν ἔτισεν 1, 354, ἄνδρα φέριστον, ὃν ἀθάνατοί περ ἔτισαν, ἠτίμησας 9, 110, ἀλλὰ σύ περ μιν τῖσον, Ὀλύμπιε, 1, 508. — So auch Tragg., im act. nur praes. u. imperf.: πόλις γὰρ εὖ πράσσουσα δαίμονας τίει, Aesch. Spt. 72; δίκη γάρ ἐστι φωτὸς ἀρχηγοῦ τίειν γυναῖκα, Ag. 250, u. öfter; auch pass., τίεσθαι δ' ἀξιώτατος βροτῶν, 517; u. im perf., τετιμένας, Ch. 393. — 2) im fut. u. aor. τίσω, ἔτισα, wie τίνω, büßen, τίσειαν δαναοὶ ἐμὰ δάκρυα σοῖσι βέλεσσι, sie mögen für die Thränen, die sie mir bereitet haben, durch deine Geschosse büßen, Il. 1, 42; ὕβριν, den Frevel büßen, den man begangen hat, Od. 24, 352; eben so φόνον τινός, Il. 21, 134; λώβην τινός, 11, 142; εἰ δέ μοι οὐ τίσουσι βοῶν ἐπιείκελ' ἀμοιβήν, Od. 12, 382, Ersatz für die Rinder zahlen, wie ποινήν, δίκην, Strafe, Buße zahlen, entrichten, Porf. Eur. Med. 798; ποινὰς ἔτισαν, Pind. Ol. 2, 58; ποινὴν τῖσαί τινί τινος, Einem für Etwas Buße entrichten; διπλᾶ δ' ἔτισαν Πριαμίδαι ἁμάρτια, Aesch. Ag. 523; θανάτῳ τίσας ἅπερ ἦρξεν, 511; πατρὸς δ' ἀτίμωσιν ἆρα τίσει, Ch. 429; φόνον δὲ φόνου ξύσιον τίσω, Soph. Phil. 947; κεῖνος δὲ τίσει τήνδε κοὐκ ἄλλην δίκην, Ai. 113; El. 290; δίκην διπλῆν τῖσαι, Plat. Legg. XII, 946 e; τιμωρίαν τίσεις, X, 905 a. Selten mit dem acc. der Person, ἦ μάλα τίσεις γνωτὸν ἐμόν, τὸν ἔπεφνες, Il. 17, 34, du sollst für ihn büßen. Ueberh. bezahlen, entrichten, αὐτὸν τίσειν αἴσιμα πάντα, Od. 8, 348. 356; οὔτ' ἄρ' ἐγὼν εὐαγγέλιον τόδε τίσω, 14, 166, die Glücksbotschaft bezahlen, belohnen. — Σῷ κράατι τίσεις, du wirst es mit deinem Kopfe bezahlen, 22, 218. — Med. sich Etwas bezahlen lassen, sich bezahlt machen, ἡμεῖς δ' αὖτε ἀγειρόμενοι κατὰ δῆμον τισόμεθα, Od. 13, 14; dah. mit dem accus. der Person, Einen büßen lassen, ihn strafen, od. sich an ihm rächen, ὅτε Φῆρας ἐτίσατο, Il. 2, 743; ἐπεὶ καὶ κεῖνος ἐτίσατο πατροφονῆα, Od. 3, 197; vgl. Il. 3, 28. 22, 20 Od. 9, 479. 13, 216. 24, 435, u. sonst; auch mit dem accus. der That, die man rächt, φόνον τινός, Il. 15, 116 Od. 24, 470; βίην ἀνδρῶν, 23, 31; ἐπὴν τισαίμεθα λώβην, Il. 19, 208 Od. 20, 169, vgl. Il. 2, 356. 590; u. mit beiden accus. zugleich, ἐτίσατο ἔργον ἀεικὲς ἀντίθεον Νηλῆα, er ließ den Neleus den Frevel büßen, rächte die Freveltat am Neleus, Od. 15, 236; gewöhnlich steht aber bei dem accus. der Person die Sache im gen., τίσεσθαι Ἀλέξανδρον κακότητος, den Alexandros büßen lassen seiner Bosheit wegen, Il. 3, 368; τίσασθαι μνηστῆρας ὑπερβασίης, Od. 3, 206; auch absolut, Rache nehmen, sich rächen, Ζεῦ ἄνα, ὃς τίσασθαι, Il. 3, 351 Od. 3, 203. 15, 177; δός με τίσασθαι μόρον πατρός, Aesch. Ch. 18, vgl. Spt. 620; Soph. Phil. 1030; ὧν σε ποίνιμος δίκη τίσαιτ' Ἐρινύς τε, Trach. 806, vgl. 1107; ἐννυχίοις μαχαναῖς ἐτίσατο λώβαν, Ai. 181. — [*I* ist bei den Epikern im praes. u. imperf. in der Thesis kurz, in der Arsis lang, zuweilen auch in der Thesis, wenn die darauf folgende Sylbe gleichfalls lang ist, Od. 14, 84. 16, 306. 22, 414. 23, 60; τῖον Il. 23, 703, τίον 705; bei den Attikern in der Regel kurz; in den übrigen tempp. ist es bei den Epikern lang, bei den Attikern kurz, z. B. τίσας, Ar. Eccl. 45 Vesp. 1424; aber bei Pind. ist es lang in τίσομεν, ἔτισαν, u. so in den lyrischen Stellen der Tragg.; auch in den Anapästen der Komiker zuweilen, wie Ar. Eccl. 656. 663.]

τίω, τίως, dor. = σοῦ, τέο, τεοῦς, Apoll. Dysc. pron. p. 355.

τλᾰ-θῡμος, dor. = τλήθυμος, ἀλκά, Pind. N. 2, 15.

τλαι-παθής, ές, = τλησπαθής, Hesych., wie

τλαισί-φρων, ονος, = τλησίφρων, Hesych., schwerlich richtige Formen.

τλᾰμων, ονος, dor. = τλήμων, w. m. s.

ΤΛΑ'Ω, ungebräuchliche Stammform, von der kein praes. vorkommt (vgl. ἀνέχομαι, ὑπομένω u. a., die es ersetzen); fut. τλήσομαι; aor. ἔτλην, ἔτλαν für ἔτλησαν, Il. 21, 608, τλῆναι, τλῆθι, τλαῖεν = τλαίησαν, 17, 490; perf., gew. mit Präsensbdtg, τέτληκα, doch auch wirkliches perf., Ar. Plut. 280; davon im plur. synkopirte Formen bei Dichtern, u. sämmtlich mit Präsensbdtg, τέτλαμεν (z. B. Od. 20, 311, wo früher falsch τετλάμεν accentuirt war) u. s. w., imper. τέτλαθι, τετλάτω, Od. 16, 275, opt. τετλαίην, Il. 9, 373, inf. τετλάναι, bei Hom. τετλάμεν, auch τετλάμεναι, Od. 15, 307, partic., ion. u. ep., τετληώς, ότος, Hom. u. Her., fem. τετληνῖα, Od. 20, 23; nur episch ist der aor. ἐτάλασα, ἐτάλασσα, Il. 17, 166, conj. ταλάσσω, 13, 829. 15, 164, wozu Sp., wie Lycophr. 746, auch das fut. ταλάσσω gebildet haben; — ertragen, auf sich nehmen u. aushalten; von allem Schweren, Mühseligen, Gefährlichen, nie, wie φέρω, von körperlichen Lasten; Hom.; absolut, ἦτοι ἐγὼ μενέω καὶ τλήσομαι, Il. 11, 317; τέτλαθι, μῆτερ ἐμή, καὶ ἀνάσχεο, 1, 586; τλήσομαι ἐν στήθεσσιν ἔχων ταλαπενθέα θυμόν, Od. 5, 222; τλήσομαι ἄλγεα πάσχων, 362; oft τετληότι θυμῷ, mit standhafter Seele, ausdauerndem, duldendem Gemüthe; auch κραδίη τετληνῖα, 20, 23; c. accus., ἦτις δὴ τέτληκε τόσα, 19, 347; ἔτλην ἀνέρος εὐνήν, Il. 18, 433; ἔτλην δ' οὐ' οὔπω τις ἄλλος, 24, 505; u. bes. c. inf., Etwas unternehmen, über sich gewinnen, od. wagen Etwas zu thun; auch im schlimmen Sinne, sich erdreisten, sich erfrechen; οὔτε λόχονδ' ἶναι τέτληκας θυμῷ, 1, 228; ὃ μὲν ἔτλης ἀντίος ἐλθεῖν, 21, 150; ὃς ἔτλης ἐμεῖο εἵνεκα τείχεος ἐξελθεῖν, 22, 236; πῶς ἔτλης ἐλθέμεν οἷος, 24, 519; οὐδέ τις ἔτλη πρὶν πιέειν, πρὶν λεῖψαι ὑπερμενέϊ Κρονίωνι, 7, 480, Keiner wagte es früher zu trinken, mochte früher trinken; μήποτε πανύην ἀνδρὶ τέτλαθ' ὀνειδίζειν, Hes. O. 720. — So auch Pind. u. Tragg.: οὐκέτι τλάσομαι ψυχᾷ, Pind. P. 3, 41; ἔτλαν πένθος, I. 6, 37; τλᾶθι θέμεν, P. 4, 276; οἷα χρὴ πάθη τλῆναι πρὸς Ἥρας τήνδε τὴν νεάνιδα, Aesch. Prom. 706; τλάσομαι τὸ κατθανεῖν, Ag. 1263; μήτε τλᾶς τὰν ἰκέτιν εἰς-ιδεῖν, Suppl. 428; πῶς πατρῷα δώματα λιπεῖν ἔτλητε, 322; πῶς ἔτλης σὰς ὄψεις μαρῦναι, Soph. O. R. 1327, u. öfter; τλῆθι τὰ μὴ φίλα, Eur. Hec. 1251; τλῆθι τοὺς σοὺς προσβλέπειν ἐναντίους ἐχθρούς, Heracl. 943; μὴ τλῇς με προδοῦναι,

Digitized by Google

Alc. 276, u. öfter; οὔπω τέτληκας ἡμῖν φράσαι, Ar. Plut. 280. — In Prosa selten, οὐκέτι ἔτλη εἰς χεῖρας ἐλθεῖν, Xen. Cyr. 3, 1, 2. — Auch c. partic., καὶ παῖδα γάρ τοι φασὶν Ἀλκμήνης ποτὲ πραθέντα τλῆναι, Aesch. Ag. 1041; ὥστε μὴ πρὸς ἀγνὰν σπείρας ἄρουραν ῥίζαν αἱματόεσσαν ἔτλα, Spt. 378.

τλή-θῡμος, mit standhaftem Gemüthe, wie Odysseus; Ep. ad. (IX, 472); Agath. 55 (IX, 644); dreist, kühn, muthig.

(**τλᾱμι**), s. unter *ΤΑΆΩ*.

τλημόνως, adv. von τλήμων; ἤντλουν κακά, Aesch. Ch. 737; μένειν χρὴ τλημόνως, Eur. Suppl. 947, u. öfter.

τλημοσύνη, ἡ, das was Einer zu dulden hat, Elend, Drangsal; H. h. Apoll. 191; Archil. frg. 48; auch Duldsamkeit, Standhaftigkeit im Ertragen von Arbeit oder Leiden, Philostr. Vit. Apoll. 7, 26; Plut. Crass. 26 u. a. Sp.

τλήμων, *ονος*, duldend, a) duldsam, geduldig, standhaft, zum Aushalten von Mühsalen geeignet, Beiwort des Odysseus, Il. 10, 231. 498; ihm wird τλήμων θυμός beigelegt, 5, 670, Scholl. ὑπομενητικός; Il. 21, 430 ist vrbdn θαρσαλέοι καὶ τλήμονες, kühn, verwegen; τλάμονι ψυχῇ, Pind. P. 1, 48; Aesch. βροτῶν τλήμονι καὶ πανούργῳ χειρί, Ch. 378. 588. 921; auch im tadelnden Sinne, verwegen, frech, Soph. El. 267; εἰ μὴ τλημονεστάτη γυνὴ πασῶν ἔβλαστε 431. — b) duldend, δμωῒδες τλήμονες εὐνὰν αἰχμαλώτων, Aesch. Spt. 346. — c) unglücklich, der viel auszustehen hat; Aesch. Prom. 617 Ag. 1294 u. sonst; τλήμονες φυγαί, Eur. Hipp. 1177, u. öfter; τλήμονες παίδων τύχαι, Herc. fur. 921; τλημονέστατον λόγον, Hec. 562; Soph. Phil. 161 u. öfter; θανάτου τλήμων vrbdt Ar. Th. 1072; sp. D.; selten in Prosa, Xen. An. 3, 1, 29 Mem. 1, 3, 11. 4, 2, 1 u. Plut.

τλη-πάθεια, ἡ, das Leid, Unglück, u. das Ertragen desselben, Duldsamkeit, Hierocl. u. Sp.

τλη-παθέω, Leid, Unglück ertragen, unglücklich sein, Hesych.

τλη-πάθημα, τό, das erduldete Unglück, Schol. Aesch. Prom. 684.

τλη-παθής, ές, Leid, Unglück erduldend, mühselig, unglückselig, Sp.

τλησι-κάρδιος, = ταλαικάρδιος; Aesch. Prom. 159; πένθεια, Ag. 430.

τλησί-μοχθος, = Folgdm, Eur. frg. bei Pol. 7, 106, 4.

τλησί-πονος, Arbeit oder Mühsal ertragend, standhaft aushaltend; Nonn. D. 9, 301; Opp. Cyn. 4, 4 und Hal. 1, 35.

τλῆσις, ἡ, 1) das Dulden, Ausstehen. — 2) das Unternehmen, Wagen; Hesych. τόλμα, θράσος.

τλητικός, zum Leiden, Dulden gehörig, geschickt, geneigt, duldsam, Philo u. a. Sp.

τλητός, adj. verb. von *ΤΑΆΩ*, 1) akt., duldend, zum Ertragen fähig, standhaft; τλητὸν γὰρ Μοῖραι θυμὸν θέσαν ἀνθρώποισιν, Il. 24, 49; Hesych. erkl. ὑπομενητικός. — 2) pass., zu erdulden, erträglich; Aesch. Prom. 1081; Valck. Eur. Phoen. 874; οὐκ ἔστι τοὔργον τλητόν, Soph. Ai. 461.

ΤΜΆΩ, ungebräuchliche Stammform von τέμνω, τμήγω.

τμήγης, ὁ, = ὁ τμήγων, dor. statt ἀροτήρ, die Pflugschaar, Hesych.

τμῆγος, τό, mit der Pflugschaar zerschnittenes, gepflügtes Land, die Furche, Hesych.

τμήγω, aor. I. ἔτμηξα, aor. II. ἔτμαγον, u. pass. ἐτμάγην, ep. Nebenform von τέμνω, schneiden, hauen; τμήξας, Il. 11, 146; pass. 16, 374, ὅπεὶ ἄρ τμάγεν, für ἐτμάγησαν, nachdem sie sich getrennt, zerstreu't hatten; öfter bei sp. D., wie Ap. Rh. 2, 481 Maneth. 2, 75 Nic. Al. 68 Th. 886; auch aor. med. τμήξασο, Al. 299.

τμήδην, adv., schnittweise, schneidend, ritzend, τμήδην δ' αὐχέν' ἐπῆλθε, Il. 7, 262.

τμῆμα, τό, das Geschnittene, Abgeschnittene, Abschnitt, Stück; Plat. oft, τὸ ἀπὸ τούτου τμῆμα, Polit. 267 b; Plut. Lys. 19 u. A.; — der Schnitt, Plat. εἰ μέγα γε ἦ βαθὺ τὸ τμῆμα ἢ ἀλγεινόν, Gorg. 476 c.

τμηματ-ώδης, ες, 1) von, in der Art eines τμῆμα. — 2) akt., schneidend, trennend, Hippocr.

τμῆσις, ἡ, 1) das Schneiden, Abschneiden, Plat. Conv. 190 e; τῆς γῆς, Verheeren des Landes durch Abhauen der Bäume u. Zerstören der Feldfrüchte, Plat. Rep. V, 470 a. — 2) der Schnitt, Hieb, das Zer-, Vertheilen, Plat. Polit. 276 d.

τμητέος, adj. verb. von τέμνω, zu schneiden, zu theilen, δεχῇ, Plat. Soph. 219 d.

τμητήρ, ῆρος, ὁ, der Schneidende, Hauende, Zerstörende, Nonn.

τμητής, ὁ, = τμητήρ, Theophr. u. Sp.

τμητικός, schneidend, zerschneidend, trennend, τμητικώτατον Plat. Tim. 56 a; durchdringend, πνεῦμα ῥοιμῶ καὶ τμητικὸν ἡ συκῆ ἀφίησιν, Plut. Symp. 6, 10.

τμητός, geschnitten; τμητοῖς ἰμᾶσι, Soph. El. 737, wie Eur. Hipp. 1245; auch von Furchen, τμητοῖς ὀλκοῖς ἐγκῦρσαι, Soph. El. 852; zerschnitten, zerstört, getrennt.

τμητο-σίδηρος, mit Eisen geschnitten, abgehauen, ὕλη, Aenigm. 27 (XIV, 19).

το-αρχαῖον, als adv., vor Alters, in alten Zeiten, Her. u. A., besser getrennt geschrieben.

τόδε, s. ὅδε.

το-δεύτερον, als adv., zum zweiten Mal, zum andern Mal, wiederum, Her. u. A., besser getrennt.

τοδί, s. unter ὁδί.

το-επί-πᾶν, adv., im Ganzen, Allgemeinen, übh. gemeinlich, gewöhnlich, Her. u. A.

τόθεν, adv. demonstr., dem Frageworte πόθεν entsprechend, von daher, von dort; Hes. Sc. 32; Pind. N. 9, 17, v. l., Boeckh; τόθεν τὸ παντότολμον φρονεῖν μετέγνω, Aesch. Ag. 213. — Auch = daher, deshalb, deswegen, Ap. Rh. 4, 990. — Auch für das relat., wie man erklärt Aesch. Pers. 100.

τόθι, poet. adv. demonstr., dem Frageworte πόθι entsprechend, da, daselbst, dort; τόθι γὰρ νύ οἱ αἴσιμον ἦεν ναιέμεναι, Od. 15, 239; oft bei Pind., z. B. Ol. 3, 32. 7, 77 l. 2, 19; sp. D. — Auch für das relat. ὅθι, bei Pind. N. 4, 52 u. sp. D., wie Theocrit. 22, 199, um den Hiatus zu vermeiden oder Position zu bilden; vgl. noch H. h. Cer. 66 Ven. 158; Herm. Orph. Arg. 631 u. Jac. A. P. 565.

τοί, ταί, für τοδί, ταδί, Inscr. 11.

τοί, enklit. Partikel, 1) eigtl. ein alter dat. statt τῷ, darum, demnach, aus etwas Vorhergegangenem folgernd u. daran anknüpfend; so nur in Zusammensetzgn, τοίνυν, τοιγάρ, s. Nägelsbach Anmerk. zur Il. exc. 2. — 2) bekräftigend, freilich wohl, ja, doch u. dgl.;

Digitized by Google

im Deutſchen nicht überall unmittelbar wiederzugeben; oft bei Hom., auch den Nachſatz bezeichnend, Il. 22, 488; πολύ τοι φέριστον, Pind. frg. 92; oft bei den Tragg., μή τοί με κρύψῃς, Aesch. Prom. 626; ἦ τοι oft; beſ. wenn eine allgemeine Sentenz ausgeſprochen wird, der dadurch ein Nachdruck gegeben wird, τὸ συγγενές τοι δεινόν, 39; τοῖς νοσοῦσί τοι γλυκὺ τὸ λοιπὸν ἄλγος προὐξεπίστασθαι, 700, u. ſonſt; ἀνδρί τοι χρεὼν μνήμην προσεῖναι, Soph. Ai. 516; πολλά τοι σμικροὶ λόγοι ἴσφηλαν ἤδη βροτούς, El. 407; vgl. Valck. zu Eur. Phoen. 1455 Porſon Hecub. 232 Heindorf zu Plat. Prot. 597; Xen. An. 6, 3, 24, u. ſonſt auch in Proſa, Plat. Rep. I, 330 b, 343 a; πρὸς σέ τοι ἤλθομεν, Prot. 316 b.; ἐπ' αὐτό γέ τοι τοῦτο πάρεσμεν, Gorg. 447 b. — Nägelsbach a. a. O. führt das Wort in dieſer Bdtg auf den Dativ σοί, enkl. τοί zurück, dir, ſag' ich dir, wodurch ſowohl Troſt u. Beruhigung, als Zurechtweiſung, Belehrung ausgedrückt wird. — Die Verbindungen mit andern Partikeln ſind beſonders erwähnt; γάρ τοι, ſ. γάρ; ἀλλά — γάρ τοι, Soph. Phil. 81; auch εἰ γάρ τοι, Od. 17, 513; οὐ γάρ τοι, 21, 172; ἦ γάρ τοι, 16, 199; — μέν τοι, ſ. oben; — ἀλλά τοι, Soph. Trach. 1229; ἀλλ' ἴσθι τοι, Ant. 469, u. öfter; — τοί ἄρα u. τοὶ ἄρα wird gew. in τάρα u. τἄρα zuſammengezogen.

τοί, dor., ion. u. ep. dat. sing. von σύ ſtatt σοί, jedoch mit dem feſtſtehenden Unterſchiede, daß bei den Doriern, Joniern u. Epikern σοί immer orthotonirt, τοί überall enklitiſch iſt; ſo Hom. u. Her. oft; ſ. Herm. H. h. Merc. 368.

τοί, ταί, ep. u. ion. nom. plur. von ὁ u. ὅς ſtatt οἱ u. οἵ, αἱ u. αἵ; oft bei Hom., jedoch immer im beſtimmtern demonſtrativen Sinne; bei den Dor. aber in jeder Verbindung; ſ. ὁ.

τοι-γάρ, Hom., Tragg., u. beſ. in Proſa ſehr häufige Verſtärkung der enkl. Partikel τοί, dann alſo, deshalb alſo, demnach alſo, darum nun; τοιγὰρ ἐγὼν ἐρέω, Il. 1, 76, ſo werde ich denn alſo ſprechen; vgl. 10, 427 Od. 8, 402. 16, 259. 23, 130; gew. zu Anfang einer Erzählung, Aesch. Spt. 1024 Pers. 599 u. öfter; Soph. τοιγὰρ ποιήσω, Trach. 1229, vgl. Ant. 922 Ai. 651; τοιγὰρ σὺ δέξαι με, El. 1165, u. öfter.

τοι-γαρ-οὖν, beſ. in Proſa häufige Verſtärkung des Vorigen; τοιγαροῦν τεύξει τάχα, Soph. O. R. 1519; c. imperat., Phil. 341. 1248; Her. 4, 148; Isocr. 4, 252; Plat. Soph. 234 c 246 b u. öfter.

τοι-γάρ-τοι, beſ. in Proſa häufige Verſtärkung von τοιγάρ, in der Regel zu Anfang einer Rede, einer Erzählung; Aesch. Suppl. 641; Plat. Gorg. 471 c Phaed. 82 c u. ſonſt; auch zuweilen durch ein zwiſchengeſchobenes Wort getrennt, τοιγὰρ ἐγώ τοι, Il. 10, 413 Od. 1, 179. 214. 8, 254 u. öfter.

τοί-νυν, beſ. in Proſa ſehr häufige Verſtärkung der enklit. Partikel τοι, darum, deshalb, demnach alſo; oft dient es bei den Att. die Rede wieder aufzunehmen und fortzuſetzen, Aesch. Ch. 898 Spt. 978 u. ſonſt; Soph. El. 1039 O. C. 405; λέγεις τοίνυν δή ὅτε, Plat. Gorg. 459 a; Phaed. 72 a Conv. 173 e u. öfter; auch mit leichter Ironie, Soph. O. R. 1067; Ar. oft; Xen. u. Folgde; zu Anfang des Satzes ſteht es ſehr ſelten, ſ. Lob. Phryn. 342; Jac. A. P. p. 681; ἴτω τοίνυν, porro, Dem. 1, 25.

τοῖος, demonstr. zum Fragworte ποῖος (vgl. τοιοῦτος, τοιόσδε), ſo beſchaffen, ein ſolcher, von der Art; ſchon bei Hom. u. Hes. ſehr häufig; regelmäßig einem Relativſatze mit οἷος entſprechend, Il. 1, 262. 18, 105 Od. 1, 257. 4, 342. 421. 7, 312 u. ſonſt, wie dem ὁποῖος entſprechend 17, 421. 19, 77; ὁπποῖόν τ' εἰπησθα ἔπος, τοῖόν τ' ἐπακούσαις, Il. 20, 250. — Auch dem einfachen Relativpronomen entſpr., Il. 7, 231. 24, 153. 182 Od. 2, 286 u. ſonſt, dem ὅς τε 11, 135; ſelten τοῖος ὅπως, ſo wie, 16, 208. — Häufiger aber iſt der Relativſatz aus dem Vorigen zu ergänzen, τοῖος, ſo, wie geſagt iſt, Hom. u. Folgde; Pind. I. 5, 14; ἦ τοῖον ἔργον καὶ θεσπίσαι προσφιλές, Aesch. Spt. 562; τοῖον ἐπὶ κνέφας ἀνδρὶ μύσος πεπόταται, Eum. 356; τοῖον πυλωρὸν φύλακα Τεύκρον ἀμφί σοι λείψω, Soph. Ai. 562; τοίας ἐρίσσουσιν ἀπειλάς, 246. — In Proſa ſteht es nur, wenn auf der Qualität ein geringer Nachdruck liegt, τοῖος ἦ τοῖος, Plat. Rep. IV, 429 b 437 e, vgl. Phaedr. 271 d. — C. inf., von ſolcher Art, d. i. fähig od. im Stande Etwas zu thun, τοῖος ἀμυνέμεν, fähig oder tüchtig, uns zu wehren, Od. 2, 60. — Mit einem adj. in demſelben genus, numerus und casus hebt es die Bdtg des adj. mehr hervor, ſo recht, ſo ganz und gar, ἐπιεικὴς τοῖος, ſo recht mäßig, weder zu groß noch zu klein, Il. 23, 246; πέλαγος μέγα τοῖον, ein ſo gar großes Meer, Od. 3, 321; κερδαλέος τοῖος, 15, 451; ἁβληχρὸς μάλα τοῖος, 11, 135. 23, 282; Σαρδάνιον μάλα τοῖον, ſo recht ſardaniſch, 20, 302; Hes. verbdt es mit dem superl., τοῖος μέγιστος δοῦπος, Th. 703; vgl. Lob. Phryn. 424. — Τοῖον adverbial, ſo, auf ſolche Art, ſo ſehr, Il. 22, 241 Od. 1, 209. 3, 496. 4, 776. 7, 30 u. ſonſt.

τοιόσδε, = Vorigem mit verſtärkter demonſtrativer Bdtg, ſo beſchaffen; gew. mit dem Nebenbegriffe des Großen, Ausgezeichneten, Vortrefflichen; Hom., bei dem es nicht ſo oft wie τοῖος vorkommt; dem οἷος entſprechend, ἀοιδοῦ τοιοῦδ', οἷος ὅδ' ἐστί, Od. 1, 371. 9, 4 Il. 24, 375; häufiger ohne dieſe Beziehung; mit einem acc. der nähern Beſtimmung, εἰ τοιόσδ' αἰὴν ἡμὲν δέμας ἠδὲ καὶ ἔργα, Od. 17, 313; ἦδη τοιόσδ' ἐστὶ πόδας, τοιόσδε τε χεῖρας, 19, 359, ſo beſchaffen, ein ſolcher an Händen u. Füßen, u. öfter; Pind. Ol. 9, 8 I. 3, 45; τοιόσδε τοιόσδε τε λαός, eine ſolche, ſo tapfere und ſo große Schaar, Il. 2, 799; τοιάσδε ποινὰς ἀμπλακημάτων τίνω, Aesch. Prom. 112; τοιοῖσδε δή σε Ζεὺς ἐπ' αἰτιάμασιν αἰκίζεται, 255, u. öfter; ἐγὼ μὲν οὖν τοιόσδε σύμμαχος πέλω, Soph. O. R. 241, u. öfter; mit Nachdruck, τοιόνδε Παλλὰς φυτεύει πῆμα, Ai. 982; τοιοῖσδ' ἐν πόνοισιν 1295; ἐσθῆτι σὺν τοιᾷδε, mit ſolchem, ſo dürftigem Kleide, O. C. 1260; τοιάδ' ἀνύσαντες ἔργα, El. 205, ſo ruchloſe Thaten; Eur., Ar. u. in Proſa; oft bei Her.: κατὰ τοιόνδε, auf ſolche Weiſe, aus ſolchen Gründen, 4, 48. 7, 10, 5; ἐν τῷ τοιῷδε, unter ſolchen Umſtänden, 9, 27; τοιόσδε τις, ein ſolcher, 4, 50; ἕτερος τοιόσδε, 1, 207; Plat. oft: λέγω δὲ τὸ τοιόνδε, Gorg. 476 b; Phaed. 64 d; τοιόνδε, οἷον εἰ, Polit. 297 b; auch mit τίς, ἦσαν οἱ λόγοι τοιοίδε τινές, Conv. 173 e, ungefähr ſolche. — Die genauern Schriftſteller beziehen es auf das Folgende, wie τοιοῦτος auf das Vorangegangene.

τοιοσδί, att. = Vorigem, nur ſchärfer hinweiſend, Ar. Equ. 1376.

τοιοῦτος, τοιαύτη, τοιοῦτο, auch τοιοῦτον, Od. 7, 309. 13, 330. 16, 403 u. bei Att. gew., mehr-

Digitized by Google

ſcheinlich auch bei Her. (Bekk. ſchreibt τοσοῦτο); doch findet ſich τοσοῦτο auch bei Aesch. Ag. 315 u. Thuc. 7, 86; = τοῖος mit verſtärkter demonſtr. Bdtg. ſo beſchaffen, ein ſolcher; bei Hom. nicht ſo häufig wie τοῖος, bei den Att. aber weit gebräuchlicher als τοῖος, auch gebräuchlicher als τοσόσδε; gew. mit dem Nebenbegriffe des Großen, Ausgezeichneten, Vortrefflichen, aber auch umgekehrt mit dem des Kleinen u. Geringen, Wolf Dem. Lpt. p. 258; mit entſprechendem οἷος, Od. 4, 269; Plat. πότερόν ἐστι τοσοῦτος οἷος εἶναί τινος ἔρως ἢ οὐδενός, Conv. 199 d; Gorg. 502 d; mit entſprechendem ὅσος, Il. 21, 428; auch dem ὥστε entſprechend, Plat. Conv. 175 d; und ohne dieſe Beziehung, τοσοῦτόν τε ὄπος, Pind. Ol. 6, 16; τὰ τοσαῦτα, 9, 40; Tragg. u. in Proſa: ταῦτα καὶ τοσαῦτα, Xen. Cyr. 8, 2, 26, und ſonſt; εἰ μὴ ταῦτα, ἀλλὰ τοσαῦτα, 5, 5, 33; ἕτερος τοσοῦτος, ein anderer eben ſolcher, ganz eben ſo, Her. 1, 257. 3, 47; ἕτερον τοσοῦτον u. ἕτερα τοσαῦτα 1, 120. 191. 2, 5. 150; τοσοῦτός τις, ſolch einer, Plat. Prot. 318 c; τοσαῦτ' ἄττα, Conv. 174 d; Pol. 3, 45, 6; aber ὁ τοσοῦτος, τὰ τοσαῦτα, was im Deutſchen auch wohl „ein „ſolcher", „ſo Etwas" überſetzt werden kann, geht immer auf etwas im Vorigen Beſtimmtes, Ζεὺς τοῖς τοσούτοις οὐχὶ μαλθακίζεται, Aesch. Prom. 954; Ch. 289; ἐν τῷ τοσούτῳ, ὅταν, Plat. Theaet. 167 e; πῶς δὴ τὸ τοσοῦτον λέγεις, Phaedr. 261 e; ἐν τῷ τοσούτῳ, in ſolcher Lage, Xen. An. 5, 8, 20; Pol. u. a. Sp. — Τὰ τοσαῦτα, und dergleichen, in Aufzählungen, Dem. 13, 14, öfter. — Nach einer Frage bejaht τοσαῦτα, ſo iſt es, Valck. Eur. Phoen. 420 Seidler El. 640; τοσαῦτα μὲν δὴ ταῦτα, ſo iſt es nun, Aesch. Prom. 498, u. öfter bei Folgdn. — [Die erſte Sylbe wird von den att. Dichtern zuweilen kurz gebraucht, ſ. Valck. Phoen. 512 und diatr. p. 109.]

τοιουτοσί, verſtärkt = Vorigem; Plat. Theaet. 163 e; τοιουτοΐ, Epicur. bei S. Emp. pyrrh. 2, 25.

τοιουτό-σχημος, von dergleichen Geſtalt, S. Emp. adv. log. 1, 209.

τοιουτο-σχήμων, ονος, = Vorigem, Eust. zu D. Per. 175.

τοιουτό-τροπος, von ſolcher Art u. Weiſe, dergleichen, ſolcherlei; ὅσα τῶν φαρμάκων τοιουτότροπα, Plat. Legg. v, 735 e; Phaedr. 240 b u. A.; adv. τοιουτοτρόπως, Her. 7, 226; Thuc. 2, 13. 4, 25; Arist. plant. 1, 4; Epicur. bei D. L. 10, 79; S. Emp.

τοιουτό-χροος, von ſolcherlei Farbe, Eustath.

τοιουτ-όδης, ες, von ſolcher Art und Weiſe, ſo geſtaltet; Luc. Pisc. 20; S. Emp. adv. log. 2, 206.

τοιῇδε u. τοιῇδεσι, ſ. ὅδε.

τοίχ-αρχος, ὁ, Aufſeher über die Ruderknechte an den Seiten des Schiffes, der nächſte Rang nach dem ναύτης; Luc. D. meretr. 14; Artemid. 1, 37; Poll. 1, 95.

τοιχίδιον, τό, = τοιχίον, Eust.

τοιχίζω, auf die Seite hangen, ſich auf eine Seite neigen, vom Schiffe, das der Sturm auf eine Seite wirft, Achill. Tat. 3, 1.

τοιχίον, τό, dim. von τοῖχος, Inscr., τοίχιον iſt falſcher Accent (?).

τοιχο-γραφία, ἡ, das Schreiben, Malen an die Wand; beſ. die Annalen des Pontifex maximus, die an die Tempelwände geſchrieben u. zum Leſen ausgeſtellt wurden, Pol. (?).

τοιχο-γράφος, an die Wand ſchreibend, malend, Sp.

τοιχο-διώρυξ, ορος, ὁ, der ein Loch in der Wand ſucht, um durchzukriechen und zu ſtehlen, dah. übh. = τοιχωρύχος, Hesych.

τοιχό-κρανον, τό, Mauerkopf, Mathem. vett.

τοιχόομαι, als Wand od. Mauer erſcheinen, dem wirklichen Sein entgegengeſetzt, Plut. adv. Colot. 24, neben ἱππόομαι.

τοιχ-ορύκτης, ὁ, = τοιχωρύχος, vgl. Lob. Phryn. p. 232.

τοῖχος, ὁ, 1) die Wand, Mauer des Hauſes, Hofes; ὡς δ' ὅτε τοῖχον ἀνὴρ ἁράρῃ πυκνοῖσι λίθοισι δώματος, Il. 16, 212; μεγάροιο, 18, 324; αὐλῆς, Hes. O. 734; aber öfter ohne Zuſatz, ἅπαντ' ἐρευνῶν τοῖχον, Eur. Hec. 1174; Hel. 1589 u. öfter; τοίχους διορύττειν, Ar. Plut. 565; u. in Proſa: οἰκίας, Plat. Rep. IX, 574 c; γράψαντα ἐν τοίχοις, Legg. IX, 859 a; Folgde. — 2) die Wand des Schiffes, der Bord; Od. 12, 420; Thuc. 7, 36; Bian. 11 (IX, 295); Pol. 8, 6, 2. — Vgl. τεῖχος.

τοιχ-ωρυχέω, ein τοιχωρύχος, d. i. Dieb ſein, das Gewerbe eines Diebes treiben, in Häuſer einbrechen; Ar. Plut. 165; Xen. Mem. 1, 2, 62; neben κλέπτειν, Plat. Rep. IX, 575 b. Uebertr. ſagt Dem. οἱ ἐτοιχωρύχησαν περὶ τὸ δάνειον, welche Spitzbubenſtreiche ſie mit dem Wucher trieben, 35, 9.

τοιχ-ωρύχημα, τό, ein in die Wand gebohrtes Loch, Sp. — Uebertr., ein Spitzbubenſtreich.

τοιχ-ωρυχία, ἡ, das Durchbohren der Wand, der Einbruch; Xen. Apol. 25, 1; D. Hal. 4, 24. — Uebertr., die Spitzbüberei, Sp.

τοιχ-ωρυχική, ἡ, sc. τέχνη, die Kunſt, das Gewerbe des τοιχωρύχος, S. Emp. adv. rhett. 12.

τοιχ-ωρύχος, ὁ, der die Wand durchbricht, in ein Haus einbricht u. ſtiehlt, übh. ein Spitzbube, Schelm, Betrüger; Ar. Nub. 1309 Plut. 204 u. öfter; καὶ ἱερόσυλος, Plat. Legg. VIII, 831 e; Sp., wie Pol. 13, 6, 4.

τοίως, adv. von τοῖος, τοιῶσδε, adv. von τοιόσδε.

τόκα, dor. ſtatt τότε; Pind. τόκα μέν — τόν' αὖ, Ol. 6, 66; τόκα μέν — τόκα δέ, N. 6, 10.

τοκαρίδιον, τό, wie τοκάριον, dim. von τόκος, Gloss.

τοκάριον, τό, dim. von τόκος, kleiner Zins, Wucher (?).

τοκαρύδιον, τό, ſ. L. ſtatt τοκαρίδιον.

τοκάς, άδος, ἡ, die Gebärende, die geboren hat od. zu gebären im Begriff iſt; σύες θήλειαι τοκάδες, Saumütter zur Zucht, Sgſt στείρας, Od. 14, 16; Pol. 12, 4, 8; τοκάδος δέργμα λεαίνης, Eur. Med. 187; ἐκ τοκάδων διδασκομένη, Antp. Th. 38 (IX, 268); übh. fruchtbar, Sp., wie Strab.; — γενναίων ἐκ τοκάδων = τοκίων, Eur. Cycl. 42.

τοκάω, gebären wollen, der Niederkunft nahe ſein, Cratin. bei Poll. 2, 7.

τοκετός, ὁ, = τόκος, 1) Geburt, Niederkunft; Arist. gen. an. 2, 8; Leon. Tar. 71 (VII, 163). — 2) das Geborene, Agath. procem. Anth. (IV, 3, 64).

τοκεύς, ὁ, der Erzeuger, Vater; bei Hom. u. bei Hes. gew. im plur., ἄνευ τοκέων, Soph. El. 180; im dual. Od. 8, 312; den sing. hat zuerſt Hes. Th. 138. 155; Aesch. Eum. 629; ſeltener in Proſa, Xen. Mem. 2, 1, 33, Plut. Crass. 26; — der dat. τοκέσι ſteht Inscr. 948 in einem Epigramm.

τοκήεσσα, ἡ, = τοκάς, Hippocr.

Digitized by Google

τοκίζω, auf Zinſen leihen, wuchern; Dem. 45, 70; *μναῖ τοκιζόμεναι ὑπὸ Κριτωνος*, Plut. Arist. 1; *τόκον τοκίσαι*, Lucill. 102 (XI, 309).

τοκισμός, ὁ, das Wuchern; Xen. vect. 4, 6; Arist. pol. 1, 11.

τοκιστής, ὁ, der Wucherer; Plat. Alc. II, 149 e; Plut.

τοκο-γλυφέω, ein *τοκογλύφος* ſein, ſchmutzigen Wucher treiben; Luc. Conv. 36; Plut. u. a. Sp.

τοκο-γλύφος, ὁ, ein Zinſenſchnitzler, Zinſenſpalter, der die Genauigkeit im Berechnen u. Eintreiben der Zinſen bis ins Kleinſte treibt; Philodem. 32 (IX, 520); Luc. Vit. auct. 23; Plut. de aud. poet. 3 u. a. Sp.

τοκο-ληψία, ἡ, das Zinſen nehmen, zw.

τοκο-πράκτωρ, ὁ, der Zinſen eintreibt, erpreßt, Phryn. in B. A. 64.

τόκος, ὁ, 1) das Gebären; *Ἀλκμήνης δ' ἀπέπαυσε τόκον*, Il. 19, 119; h. Cer. 101; auch von Thieren, Il. 17, 5 (vgl. Xen. oec. 7, 34); *πλὴν ὅταν τόκος παρῇ*, Soph. frg. 424; *οὔτε τόκοισιν ἰηῖων καμάτων ἀνέχουσι γυναῖκες*, O. R. 173, vgl. 26; *πρὸ μέλλοντος τόκου*, Eur. El. 626; *σὺ σὲ μήτηρ ἐν τόκοισι σοῖσι θαρσυνεῖ*, Alc. 319, u. öfter; Ar. Th. 845 Lys. 742; Plat. Soph. 242 d u. A. — 2) das Geborene, das Junge, übh. Nachkommenſchaft; *πάντων Ἀργείων ἐρίων γενεήν τε τόκον τε*, Vorfahren und Nachkommenſchaft, od. Geſchlecht und Abkunft, Il. 7, 128, vgl. 15, 141; auch vom Adler, *ἐλθὼν ἐξ ὄρεος, ὅθι οἱ γενεή τε τόκος τε*, Od. 15, 175; *Οἰδίπου τόκος*, der Sohn des Oedipus, Aesch. Spt. 354. 389, u. öfter, wie Soph. u. Eur.; ſelten in Proſa, *ὁ τόκος τῆς γυναικός*, Her. 1, 111; von Thieren, Arist. H. A. 5, 9. — 3) Uebertr., der Gewinn von ausgeliehenem Gelde, Zins, Wucher; Pind. Ol. 11, 9; Ar. Nub. 18. 20 u. öfter; *δανείζειν ἐπὶ τόκῳ*, Plat. Legg. V, 742 c; u. wo die Uebertragung recht einleuchtet, *τοῦ πατρὸς ἐκγόνους τόκους πολλαπλασίους κομιζόμενοι*, von Kapital und Zinſen, Rep. VIII, 555 e; *τόκους ἀπολαμβάνειν*, Lys. 17, 3; oft bei Rednern, *τόκον δς ἐτύγχανεν ἐν Σηστῷ ὢν ἐπόγδοον*, Dem. 50, 17, vgl. 53, 13, d. i. *ἐπ' ὀκτὼ ὀβολοῖς τὴν μνᾶν τοῦ μηνὸς ἑκάστου*, monatlich von einer Mine, = 600 Obolen, 8 Obolen Zins, nach unſerer Weiſe zu rechnen 16 pCt.; andere Zinsfüße ſind *ἐπίτριτος*, *ἐπίπεμπτος*, *ἐπιδέκατος*, Arist. rhet. 3, 10, b. i. 6, 10, 20 pCt. Vgl. *ἔγγειος*, *ναυτικός*. — Auch Ertrag des Ackers, Xen. Cyr. 8, 3, 38.

τοκο-φορέω, Zinſen bringen, verzinſen, Dem. 59, 52, *ἐπ' ἐννέα ὀβολοῖς*, d. i. zu 18 pCt.

τόλμα, ἡ, auch *τόλμη*, der Muth, Etwas zu unternehmen, Kühnheit, Dreiſtigkeit; Pind. *τόλμα καὶ δύναμις ἔσποιτο*, Ol. 9, 82; *εὐθεῖα*, 13, 11; *τόλμᾳ τε καὶ σθένει*, P. 10, 24, u. öfter; *τόλμας ἀφαιρεῖν*, Eur. Suppl. 465; *τόλμης ἑκατι κἀδίκου φρονήματος*, Aesch. Ch. 990; *πῶς οὖν ὁ λῃστὴς ἐς τόδ' ἂν τόλμης ἔβη*, Soph. O. R. 125 u. öfter, wie Eur., *σὺ τόλμαν τήνδ' ἔτλης ἀμήχανον* Hec. 1123, *τί τέρμα τόλμης γενήσεται* Hipp. 937; *τόλμης ἔργα κἀναισχυντίας*, Ar. Th. 702; Her. 7, 135; *καὶ ἀναίδεια*, Dem.; Aesch. 1, 24; Plat. oft, *καὶ θρασύτης*, Lach. 197 b; *καὶ ἀναισχυντία*, Apol. 38 d; Folgde; auch das Unterfangen, das Wagniß, Aesch. Ch. 1025; als eigtl. att. gilt *τόλμη*, nach Ellendt überall bei den Tragg. herzuſtellen; doch findet ſich *τόλμα* auch Eur. Andr. 702 Ion 1264. — Verwandt mit *ΤΑΛΩ*, *ΤΑΛΑΩ*, tolerare.

τολμάω, ion. *τολμέω*, Her. 8, 77, wie *τλήναι*, über ſich nehmen, ſich unterfangen, ſich erkühnen; abſolut, *τῶν οὔτινι θυμὸς ἐνὶ στήθεσσιν ἐτόλμα*, Il. 17, 68, vgl. 10, 232; c. inf., Muth, Dreiſtigkeit haben, Etwas zu unternehmen, ſich entſchließen, 8, 404 Od. 9, 332. 24, 161; Her. 7, 10; *ἐτόλμησαν ἀπέχειν*, Pind. Ol. 2, 68; *τόλμησόν ποτε πρὸς τὰς παρούσας πημονὰς ὀρθῶς φρονεῖν*, Aesch. Prom. 1001; Spt. 1050; *πάντων μετασχὼν καὶ τετολμηκὼς ἐμοί*, Prom. 331; *τολμᾶν ἃ μὴ χρή*, Eur. Hec. 333; *οἵτινες θεῶν ἱερὰ τολμῶσιν φέρειν*, 804; *οἳ με τολμῶσ' ἀδικεῖν*, Med. 165, u. ſonſt; *δημοσίᾳ οὐ τολμῶ συμβουλεύειν τῇ πόλει*, Plat. Apol. 31 c; *ἃ εἴ τις τολμᾷ ποιεῖν*, Conv. 182 e, u. öfter; Xen. u. Folgde, wie Pol. 4, 34, 2; ſelten c. partic., *ἐτόλμα ἐνὶ μεγάροισιν ἑοῖσιν βαλλόμενος καὶ ἐνισσόμενος τετληότι θυμῷ*, Od. 24, 162, er vermochte es über ſich, ertrug es, ſich werfen u. ſ. w. zu laſſen; auch c. acc., *πόλεμον*, 8, 519, einen Krieg unternehmen; *ἐςόδους*, Pind. P. 5, 109; *ἔργον αἴσχιστον*, Eur. Med. 965; *τόλμημα*, Ar. Plut. 419; Luc. Tox. 3, öfter; *πάντα τολμᾶν*, Soc. A. P. p. 438.

τολμήεις, *εσσα*, *εν*, duldend, ausharrend, ſtandhaft, *τολμήεις μοι θυμός*, *ἐπεὶ κακὰ πολλὰ πέπονθα*, Od. 17, 284; dreiſt, herzhaft, kühn, Il. 10, 205; Pind. P. 4, 89; Babr. 92, 1. S. auch *τολμῆς*.

τόλμημα, τό, Wagniß, Wagſtück, kühne Handlung; Eur. Suppl. 869; *κατὰ θεῶν*, Ion 253, u. öfter; *τόλμημα τολμᾶν*, Ar. Plut. 419; u. in Proſe, Thuc. 6, 54. 7, 43 Plat. Legg. I, 636 c u. Folgde.

τολμηρία, ἡ, Kühnheit, Verwegenheit, zw.

τολμηρός, gew. poſ. Form, auch Tragg., wie Eur. Suppl. 317, ſtatt *τολμήεις*, kühn; Antiph. 3 *γ* 1; Andoc. 1, 110; Lys. 31, 1; Thuc. 1, 74. 4, 126; Plat. Legg. VIII, 835 c; neben *θυμός*, dem *βραδύς* u. *ὀκνηρός* entgegengeſetzt, Dem. 25, 24; auch tadelnd, im superl., Isocr. 3, 21; Sp., *σὺν νῷ τολμηρότατος* Pol. 13, 35, 6. — Adv., Thuc. 3, 83.

τολμῦς, *ῆσσα*, *ῆν*, poet. ſtatt *τολμήεις*; davon superl., *ὦ κακῶν κάκιστε καὶ τολμήστατε*, Soph. Phil. 972, wo *τολμίστατε* ſ. d.

τόλμησις, ἡ, das Dreiſt- od. Kühnſein, das Wagen, Plat. def. 412 c.

τολμητής, ὁ, ein dreiſter, verwegener Menſch, ein Wagehals; Thuc. 1, 70; *καὶ φιλοκίνδυνος*, Plut. Mar. 46; auch adjectiviſch, *θυμός*, Ep. ad. (IX, 678).

τολμητίας, ὁ, = Vorigem, Agath.

τολμητικός, = *τολμηρός*, Schol. Eur. Or. 1405.

τολμητός, adj. verb. von *τολμάω*, gewagt, erfrecht, zu wagen; Sappho; *ἀλλ' ἔστ' ἐκείνῳ πάντα λεκτά, πάντα δὲ τολμητά*, Soph. Phil. 630; Eur. Hel. 822.

τολμίστατος, ſ. *τολμῆς*.

το-λοιπόν, adv., übrigens; von der Zeit, künftighin, von nun an, auch folglich, alſo. Beſſer getrennt. S. *λοιπός*.

τολύπευμα, τό, = *τολύπη*, Suid.

τολυπευτικός, zum Vollenden, Vollbringen gehörig, geſchickt, Hesych.

τολυπεύω, eigtl. wickeln, beſ. gekrempelte, zum Spinnen bereitete Wolle auf ein Knäuel wickeln, Ar. Lys. 587; gew. übertr., a) *δόλους τολυπεύειν*, wie

Digitized by Google

πλέκειν, Listen anzetteln, anstiften, Od. 19, 137; θρηΐν πένθος τολυπεύσας, Eur. Rhes. 744. — b) πόλεμον τολυπεύειν, einen Krieg gleichsam abwickeln, mit Mühe u. Anstrengung vollenden, Il. 14, 86 Od. 1, 238 u. sonst; ὁπόσα τολύπευσε, wie viel er vollbracht, ausgekämpft hat, Il. 24, 7.

τολύπη, ἡ, ein Knäuel zusammengewickelter, gekrempelter, zum Spinnen bereiteter Wolle, glomus; auch der Faden, Zwirn, Garn; Soph. frg. 920, ὠνόμασε τὰς ταινίας ὁλοστήμονας τολύπας, bei Poll. 7, 32; vgl. Ar. Lys. 585; Antp. Sid. 26 (VI, 160); Philp. 18 (VI, 247). — Wegen der Aehnlichkeit ein kugelförmiger Kuchen, Ath. III, 114 f; vgl. Eubul. ib. 571 f; auch eine runde Kürbisart.

τομαῖος, 3, auch 2 Endgn, 1) schneidend. — 2) pass., abgeschnitten, zerschnitten, χαῖται τομαῖος, Eur. Alc. 101; βόστρυχος, Aesch. Ch. 166; ἄκος τομαῖον πημάτων 532, wie Suppl. 265 ἄκη τομαῖα καὶ λυτήρια, erinnert an τέμνειν φάρμακα, Mittel, die die Wunde schneiden, heilen, od. die abgeschnitten, fertig da sind.

τομάριον, τό, dim. von τόμος, ein kleiner Band, E. M.

τομάω, des Schnittes bedürfen, πῆμα τομῶν, ein Uebel, das nur durch den Schnitt geheilt werden kann, Soph. Ai. 580.

τομεῖον, τό, = τομεύς 2, Sp.

τομεύς, ὁ, 1) Einer der schneidet. — 2) das Werkmesser der Schuster, der Kneif, Plat. Alc. I, 129 c; Poll. 10, 114; auch die Kneifzange, Medic. — 3) οἱ τομεῖς, die Schneidezähne, Poll. 2, 91. — 4) der Schnitt in der Mathematik, κύκλου, Euclid. defin. 3, 10; Kegelschnitt, Kugelschnitt, Archimed., der den dat. plur. auch τομέσι bildet, u. a. Mathem.

τομίχρι, adv., = μέχρι, s. Lob. Phryn. 50.

τομή, ἡ, 1) das Abgeschnittene, Abgehauene, der abgeschnittene, abgehauene Theil, Stumpf eines Baumes, Il. 1, 235; σκίψαι τομῇ προσθεῖσα βόστρυχον τριχός, Aesch. Ch. 228; ἐν τομῇ ξύλου, Soph. Trach. 697. — 2) der Schnitt, der Hieb, die Wunde, στενόεντος ἐν τομᾷ σιδάρου, Soph. Trach. 883; ἀνάμεινον φασγάνου τομάς, Eur. Or. 1101; u. in Prosa, Thuc. 2, 76. — 3) das Schneiden, Abschneiden, ἡ καύσει ἢ τομῇ χρησάμενος, Plat. Rep. III, 406 d, wie der Wundarzt; s. τέμνω, u. vgl. Tim. 65 b. — 4) Unterschied, Absonderung, καὶ διάκρισις, Plat. Tim. 61 d.

τομίας, ὁ, der Geschnittene, Verschnittene; χροός, Antiphan. bei Ath. IX, 402 e; βοῶν, Arist. H. A. 6, 14; βόες, Ael. H. A. 12, 19; von Menschen, Hdn. 1, 11, 7.

τομικός, zum Schneiden gehörig, geschickt, Sp.

τόμιος, ον, geschnitten; τὰ τόμια, sc. ἱερά, = ἔντομα, ein bei feierlichen Schwüren gebräuchliches Opfer, Antipho 5, 88; vgl. Ar. Lys. 186. 192; auch v. l. bei Plat. Legg. VI, 753 d; στὰς ἐπὶ τομίων κάπρου καὶ κριοῦ καὶ ταύρου, Dem. 23, 68.

τομίς, ίδος, ἡ, = τομεύς 2, LXX.

τομός (τέμνω), schneidend, theilend, übh. scharf; Phot. erklärt τὸ τμητικόν; im posit. selten: Plat. Tim. 61 e; ἰταμὸν γὰρ ἡ πονηρία καὶ τομὸν καὶ πλεονεκτικόν, Dem. 25, 24, wo Bekker τολμηρόν liest; compar. τομώτερος Phocyl. 116; superl. τομώτατος Soph. Ai. 826. — Adv., Callim. fr. 78.

τόμος, ὁ, der Schnitt, Abschnitt; γαστρός, πλακοῦντος, Ar. Equ. 1175. 1186; das abgeschnittene Stück, der Theil, bes. der Theil eines auf Pergament geschriebenen u. aufgerollten Buches, VLL.

τοναῖος, gespannt, angestrengt, z. B. δρόμος; — ἡ τοναία, sc. φωνή, angestrengte, laute Stimme, Alexis bei Phot. lex.

τονάριον, τό, die Stimmpfeife, mit der man dem Sänger, Redner den Ton zum Singen, Reden angab, φωνασκικὸν ὄργανον, ᾧ τοὺς φθόγγους ἀναβιβάζουσιν, Plut. Tib. Gracch. 2; vgl. Quinct. inst. rhet. 1, 10, 20.

τονέω, = τονόω, Eustath.

τονθορυγέω, = Folgdm, von Flüssen, Pherecrat. bei Ath. VI, 268 e u. Poll. 6, 58.

τονθορύζω u. τονθορίζω, undeutlich reden, murmeln, murren; Ar. Ach. 653 Vesp. 614; der Schol. zur ersten Stelle sagt λάθρα φθεγγόμενοι, ὑποτρόμοι, τὰ χείλη κινοῦντες; vgl. Opp. Cyn. 3, 169 u. Phryn. in B. A. 67.

τονθρύζω, = Vor., Opp. Cyn. 2, 541.

τονθρύς, ἡ, das undeutliche Reden, Murmeln, Hesych.

τονθρυστής, ὁ, der undeutlich Redende, Murmelnde, LXX.

τονία, ἡ, ein Theil der τροχαλία, Poll. 10, 31.

τοναῖος, von der Länge eines Tons; Arist. probl. 19, 47; Plut. u. a. Music.

τονίζω, betonen, mit einem Tonzeichen, Accent versehen, Gramm.

τονικός, durch Spannung bewirkt, tönend, in einem Tone bestehend, Sp.; — τὸ τ., der ganze Ton, S. Emp.

τονο-ειδής, ές, tonartig, dem Tone ähnlich, Sp.

τόνος, ὁ, 1) das, womit Etwas gespannt, straff angezogen, oder was selbst angespannt werden kann; Strick, Seil, Tau, Her. 7, 36, wie Aesch. frg. 175; Bettgurt, Ar. Equ. 530; τόνοι τῶν κλινέων, Her. 9, 118; οὓς τόνους τε καὶ ὑποζώματα προσαγορεύομεν, Plat. Legg. XII, 945 c; Thiersehne, Flechse, Hippocr. Auch die einzelnen Fäden, aus welchen die Stricke gedreht sind, ἐκ τριῶν τόνων, dreidrähtig, Xen. Cyn. 10, 2. — 2) das Spannen, Anspannen, Anstrengen, ὅπλων, Her. 7, 36; die Anspannung, Anstrengung, bes. der Stimme, τῆς φωνῆς, Dem. 18, 280; πνεύματος, Parm. 1 (IX, 342); dah. — a) der Ton, sowohl von der menschlichen Stimme, als von Instrumenten. — b) der Ton od. die Betonung eines Wortes, der Accent, Gramm. — c) τόνος ἑξάμετρος, das heraametrische Versmaaß, Her. 1, 47. 62. 5, 60; τρίμετρος, der Trimeter, 1, 174. — Uebh. Nachdruck, Kraft, Plut. Demetr. 21; ὀργῆς, Brut. 34; aber τόνον ἔχειν ἑνα ist = unum tenorem tenere, Dem. 13.

τονόω, 1) spannen, anspannen, Spannung, Stärke geben, τρέφουσαι καὶ τονοῦσαι καὶ τὰ σώματα καὶ τὰς ψυχάς, Tim. Locr. 113 e. — 2) im Reden, Schreiben betonen, den Ton od. das Tonzeichen auf ein Wort, eine Sylbe setzen, accentuiren, Gramm.

το-νῦν, s. νῦν.

τον-ώδης, ες, zgg. = τονοειδής, Hippocr.

τόνωσις, ἡ, das Spannen, Anstrengen, Sp., bes. das Verstärken des Tons, oder das Setzen des Tons od. Tonzeichens, das Betonen, Accentuiren, Gramm.

τονωτικός, zum Anspannen gehörig, geschickt, geübt darin, Gramm.

τοξάζομαι, mit dem Bogen schießen, Od.; wonach,

Digitized by Google

τινός, 8, 218; τοξάσσεται, 22, 27; τοξάσσατο, 22, 78.

τοξ-αλκέτης, ό, = Folgendem; voc. τοξαλκέτα, Apollo, Ep. ad. 116 a (App. 319); Ael. H. A. 11, 40.

τοξ-αλκής, ές, bogengewaltig, den Bogen beherrschend, ein gewaltiger Bogenschütze, Orph. H. 57, 2.

τοξάριον, τό, dim. von τόξον, Long. 1, 7.

τοξ-άρχης, ό, v. l. für das Folgde.

τόξ-αρχος, ό, der Bogenbeherrscher, der Anführer der Bogenschützen; Aesch. Pers. 548; Thuc. 3, 98; in Athen Anführer der τοξόται, Stadtsoldaten, s. Böckh's ath. Staatshh. 1 p. 278.

τοξασμός, ό, = τοξεία, Nicet.

τοξεία, ή, das Schießen mit dem Bogen, die Kunst zu schießen, D. C. 75, 11, öfter. — Bei Philostr. auch collectiv = οἱ τοξόται.

τοξ-ελκής, ές, den Bogen anziehend, spannend (und mit ihm schießend), Maneth. 4, 244.

τόξευμα, τό, das Geschoß, der abgeschossene Pfeil; Her. 4, 132; Thuc. 4, 34 u. A.; auch übertr., πολλὰ τοξεύματ' ἔχει, Pind. I. 4, 47, von der Zunge; das Abschießen des Pfeiles, der Bogenschuß, ὅσον τόξευμα ἐκτείνεται, d. i. Schußweite, Her. 4, 139; πρὶν τόξευμα ἐκτείνεσθαι, ehe man in Schußweite kommt, vgl. Xen. Cyr. 1, 4, 23; ἐντὸς τοξεύματος, Eur. Herc. fur. 991; übertr., ὄμματος θελκτήριον τόξευμ' ἔπεμψεν, Aesch. Suppl. 983; u. anders Soph. τοιαῦτά σου ὥςτε τοξότης ἀφῆκα θυμῷ καρδίας τοξεύματα, Ant. 1072. — Bei Her. auch collectiv für τοξόται, 8, 118; vgl. Plut. Pyrrh. 21.

τόξευσις, ή, das Bogenschießen, Sp.

τοξεύτρια, ή, fem. vom Folgdn, Opp. Cyn. 3, 22.

τοξευτήρ, ῆρος, ό, = Folgdm; Coluth. 29 Manoth. 2, 100 u. a. sp. D.

τοξευτής, ό, der Bogenschütze, Il. 23, 850 u. Sp.

τοξευτικός, zum Bogenschützen, zum Schießen mit dem Bogen gehörig, geschickt, Sp.

τοξευτός, mit Bogen und Pfeil geschossen, erschossen, τοξευτὸς ἐκ Φοίβου δαμείς Soph. Phil. 335.

τοξεύω, wie das poet. τοξάζομαι, mit dem Bogen schießen; τινός, wonach, Il. 23, 855; πάντες, ὥςτε τοξόται σκοπὸν τοξεύετ' ἀνδρὸς τοῦδε, Soph. Ant. 1021; εἴς τι, Her. 8, 128; πρός τι, 4, 94; absolut, 1, 136, wie Plat. Alc. II, 145 c u. A. — Τινά, mit dem Bogen erschießen, Her. 3, 74; pass., Xen. An. 1, 8, 20. — Vom Bogen abschießen, ἡμῖν μὲν ἤδη πᾶν τετόξευται βέλος, Aesch. Eum. 646; übrtr., ῥίμφα ἐτόξευον ὕμνους, Pind. I. 2, 3, wie Aesch. γλῶσσα τοξεύσασα μὴ τὰ καίρια, Suppl. 441; so ἔπη, Worte wie Pfeile, d. i. spitzige Worte schleudern, Philp. 83 (VII, 405). — Uebertr. = worauf zielen, bezwecken, beabsichtigen, ταῦτα νοῦς ἐτόξευε μάτην, darnach zielte der Geist vergebens, Eur. Hec. 603, vgl. Tr. 255; ἡ τυραννὶς πάντοθεν τοξεύεται ἔρωσιν, die Herrschaft wird auf allen Seiten von Liebhabern als Ziel erwählt, bestürmt, frg.; Soph. ὅτις καθ' ὑπερβολὰν τοξεύσας ἐκράτησε τοῦ πάντ' εὐδαίμονος ὄλβου, O. R. 1196.

τοξήρης, ες, mit Bogen (und Pfeil) versehen; der Bogenschütze, Eur. Rhes. 226; χείρ, Alc. 36; σάγη, Herc. f. 188.

τοξί-κλυτος, bogenberühmt, Pind. frg. 279, richtiger τοξόκλυτος.

τοξικός, zum Bogen u. Pfeil gehörig, zum Bogenschießen, Bogenschützen gehörig; θώμιγξ, Aesch. Pers. 452; ἡ τοξική, sc. τέχνη, die Kunst mit dem Bogen zu schießen, Plat. Legg. VII, 804 c Lach. 193 b u. öfter; auch ohne Artikel, Xen. An. 1, 9, 6; τοξικώτατος, sehr geschickt im Schießen mit dem Bogen, Xen. Cyr. 6, 2, 4; — τὸ τοξικόν, sc. φάρμακον, das Gift, womit man die Pfeile bestrich. — Auch als Collectivum = οἱ τοξόται, D. C. 36, 30.

τοξί-κρατις, ή, bes. poet. fem. zum Folgdn, nur nom. propr.

τοξί-κρατος, bogengewaltig, bogenbeherrschend (s. nom. pr.), vgl. Lob. Phryn. 666.

τοξο-βόλμων, = Folgdm, Orph. H. 33, 6.

τοξο-βόλος, mit Bogen und Pfeilen schießend, Χάρτες Strat. 23 (XII, 181).

τοξο-βάμων, ονος, ό, = Folgdm; τοξοβάμονάς τ' ἠδ' ἱππο βάτας, Aesch. Pers. 26, vgl. 30. 890, Bogenschütze.

τοξό-δαμνος, bogengewaltig, den Bogen beherrschend, Ἄρης, Aesch. Pers. 86; oder mit dem Bogen überwältigend, tödtend, Artemis, Eur. Hipp. 1451; Diphil. bei Ath. VI, 223 a; Lycophr. 1331.

τοξο-ειδής, ές, bogenartig, bogenförmig, Callixen. bei Ath. V, 206 a.

τοξο-θήκη, ή, Bogen-, Pfeilbehälter, Schol. Ar. Thesm. 1209.

τοξό-κλυτος, s. τοξίκλυτος.

τόξον, τό, der Bogen, von dem man Pfeile, ὀιστοί, ἰοί schoß; Hom., der wie Her. häufig den plur. statt des sing. braucht, τόξ' ὤμοισιν ἔχων, Il. 1, 45; der Bogen der homerischen Helden ist von Horn, ἴξεος 4, 105, κεραόστε Eur. Rhes. 33, gebogen, καμπύλον, παλίντονα (w. m. s.); am Ende, τοξόναι, die Sehne, νευρά od. νεῦρα βόεια, angeknüpft; beim Spannen, τιταίνειν τόξον, Il. 5, 97. 8, 266, auch ἕλκειν, 11, 582, u. ἀνέλκειν, 11, 375. 13, 583 (s. die Verba), in Prosa gew. τείνειν, ἐντείνειν, auch νευρὰν ἕλκειν, faßte man ihn in der Mitte, πῆχυς, Il. 11, 375, u. zog die Sehne an sich, 4, 123, so daß der Bogen kreisrund wurde, κυκλοτερής, 4, 124; ἔπεχε τόξον, Pind. Ol. 2, 89 u. oft, wie Tragg., die es ebenfalls im plur. brauchen, so daß es, wie bei Hom. oft, den Bogen mit den Pfeilen bedeutet, obwohl auch τόξα neben ἰοί der Bogen allein ist, Soph. Phil. 702; auch die Pfeile, ἐν τοῖς τῶν τόξων βολαῖς καὶ ἀκοντίοις, Plat. Legg. VII, 815 a; vgl. Eur. Ion 524; — τόξων εὖ εἰδώς, der sich gut auf den Bogen versteht, des Bogenschusses kundig, Il. 2, 718; οἵ ῥα καὶ ἀθανάτοισιν ἐρίζεσκον παρὰ τόξων, Od. 8, 225; — ἡ τέχνη τῶν τόξων, Her. 1, 73; πρὸς τόξον κρίσιν, Soph. Tr. 265. — Uebh. alles Gebogene, Gewölbte, der Bogen, das Gewölbe, Sp.

τοξο-ποιέω, Bogen, Pfeile machen; übtr., biegen, krümmen, τὰς ὀφρῦς, die Augenbrauen zornig zusammenziehen, Ar. Lys. 8; Alciphr. 3, 19; B. A. 25.

τοξο-ποιία, ή, das Verfertigen von Bogen, Sp.

τοξο-ποιός, Bogen machend, Sp.

τοξοσύνη, ή, die Kunst mit dem Bogen zu schießen; Il. 13, 314; ἐπὶ τοξοσύνῃ φονίῃ Eur. Andr. 1195.

τοξο-τευχής, ές, mit Bogen und Pfeilen gerüstet, Aesch. Suppl. 285.

τοξότης, ό, der Bogenschütze; Il. 11, 385; Her. 7, 158 u. sonst; Aesch. Ag. 614. 1167; τοξότων στρατόν, Pind. Ol. 13, 89; Soph. Ant. 1020; Eur.; Thuc. u. Folgde in Prosa überall. — Auch das Sternbild

Digitized by Google

Schützen im Thierkreise. — In Athen Polizeidiener, Ar. oft, u. sonst.

τις, ἡ, fem. von τοξότης, — 1) die Bogenschützin, häufig Beiw. der Artemis, Callim. Dian. 140. Lexiph. 12 u. sonst. — 2) eine Schießscharte, durch die man mit dem Bogen schießen kann, Plut. Sept. sap. conv. 9, 3, αἱ διὰ τοῦ τείχους τοξοτίδες (so Cod. Vat.). — 3) Auch adj., χεὶρ τοξότις, die Schützenhand.

τοξουλκός, den Bogen ziehend, spannend, der Bogenschießen, ἅλμα τοξουλκόν, die Geschicklichkeit im Bogenschießen, αἰχμὴ τοξουλκός, der Pfeil, Aesch. Suppl. 235.

τοφορέω, den Bogen tragen, ἔρως, Asclpds. 6 (Anth. 12, 52).

τοφόρος, Bogen tragend; Beiw. der Artemis, Hes. Th. 483; Pind. Ol. 6, 59; Κρῆτες, P. 5, 39, Th. 970; des Apollo, H. h. Ap. 13. 126; Bogenschütze, Her. 1, 103 u. im Orac. 9, 43; Paed. 802 Rhes. 32.

τοξόω, = τοξεύω, auch = wie einen Bogen krümmen.

τόριον, τό, = Folgdm, D. Sic. 3, 39.

τόριος, ὁ, λίθος, = Folgdm, Diosc.

τοπάζιος, ὁ, der Topas, ein durchflichtiger, goldglänzender Edelstein, zu unterscheiden von dem unburchsichtigen grünen Topas des Plinius, welcher eine Art Achatart zu sein scheint, D. Per. 1121.

τοπάζω, 1) an einen Ort stellen, hinstellen, Herm. Eur. Suppl. 622. — 2) auf einen Ort hinzielen, bah. übh. vermuthen, errathen, τὸ γὰρ τοπάζειν τοῦ σάφ' εἰδέναι, Aesch. Ag. 1342; Soph. frg. 225; Ar. Nub. 214; ταπάζω γάρ σε ἔχειν τὸν λόγον αὐτόν, Luth. Phaedr. 228 d; φαίνεται οὐ τοπάζειν περὶ τῆς φύσεώς σου, Theaet. 155 p.

τοπάλαι, adv., = πάλαι, schon seit langer Zeit, Her. u. A. S. πάλαι.

τοπάλαιόν, adv., in alten Zeiten, ehemals. S. πάλαι.

τοπαν, adv., ganz und gar, durchaus; — ἐς τοπᾶν, gemein. — S. πᾶς.

τοπαρά-παν, adv., = παράπαν, Her.

τοπαυτίκα, adv., = αὐτίκα, Her. S. παραυτίκα.

τοπόθεν u. τοπόροθεν, adv., = πάροιθε, πάροιθεν.

τοπος, adv., = πάρος, Hom. u. Hes.

τοπαρχία, ἡ, das Gebiet, die Würde des τοπάρχου, Sp.

τοπάρχος, ὁ, auch ἡ, der, die über einen Ort, Land, ein Land herrscht; γυνὴ τοπάρχος, Il. h. 653, l. d.; Vorsteher einer Gegend, Landsmann, Sp.

τοπεῖον, τό, s. τοπήϊον, Poll. 10, 31; — τὰ τοπεῖα, Tauwerk am Schiffe, Att. Seew. p. 144.

τοπολογία, ἡ, Abhandlung über einen Gemeinplatz, rhetorische Behandlung desselben, Rhett.

τοπολογικόν, τό, ion. statt des minder gebr. τοπεῖον, Tau, Sp., wie Call. Del. 315. — 2) bes. Heckenwerk, opus topiarium, Plin.

τοπικός, 1) den Ort, die Gegend, Lage betreffend, dazu gehörig, örtlich, Plut. — 2) topisch, die Plätze betreffend; ἡ τοπικὴ sc. τέχνη, die Kunst, Gemeinplätze, τόποι, zum rednerischen Gebrauche zu finden u. anzuwenden; Arist. top. 1, 1; Rhett.

τόπιον, τό, dim. von τόπος, Oertchen, VLL.

τοπίτης, ὁ, vom Orte, zum Orte gehörig, E. M. St. B.

τοπλέον, adv., = πλέον, att. S. πολύς.

τοπο-γραμματεύς, ὁ, der Ortsschreiber, eine ägyptische Obrigkeit, Inscr. bei Böckh über eine ägyptische Urkunde auf Papyrus p. 18.

τοπο-γραφέω, einen Ort, eine Gegend beschreiben, Ath. I, 16 d; die Lage u. die Gränze eines Ortes bezeichnen, Strab. u. Sp.

τοπο-γραφία, ἡ, Beschreibung eines Ortes, einer Gegend, Strab.

τοπο-γράφος, einen Ort, eine Gegend beschreibend, die Lage, die Gränzen eines Ortes, einer Gegend bezeichnend, bestimmend, Sp.

τοπο-θεσία, ἡ, 1) die Lage, Stellung eines Ortes, D. Sic. — Häufiger 2) Beschreibung der Lage eines Ortes, topographische Angabe, Cic. Att. 1, 13.

τοπο-θετέω, die Lage eines Ortes bestimmen, wie τοπογραφέω, Strab. 2, 5, 1, öfter.

τοπο-κλισία, ἡ, das Liegen an einem Orte, s. l. bei Plut. Sept. sap. conv. 3 M.

τοπο-κρατέω, einen Ort beherrschen, Philo.

τοπο-κράτωρ, ορος, ὁ, = τόπαρχος, Sp.

τοπο-πολλάκις, adv., = πολλάκις, Pind. Ol. 1, 32 u. A., auch getrennt geschrieben.

τοπο-μαχέω, 1) den Krieg führen, indem man durch gut gelegene, feste Oerter, Stellungen den Feind abzuhalten sucht, Plut. Cleomen. 20 frat. am. 17. — 2) über den Ort, die Stellung streiten, D. Sic. 13, 39.

τόπος, ὁ, Ort, Stelle, Gegend, Land, auch Stadt, wofür wir ebenfalls Ort od. Platz brauchen; γᾶς ἔσχατον τόπον, Aesch. Prom. 416; εἰ μὴ στρατεύσεσθ' ἐς τὸν Ἑλλήνων τόπον, Pers. 776, u. oft; τίς τόπος, τίς ἔδρα, Soph. Phil. 157; ὃν δ' ἐπιστείβεις τόπον, O. C. 56, u. öfter; Θρῄκης ἐκ τόπων χειμερίων, Eur. Alc. 68; in Prosa überall; κατὰ τόπους καὶ κώμας, Plat. Critia. 119 a; τοὺς τῆς χώρας τόπους μεταλλάττοντας, Legg. VI, 760 c; Sp.; ὁ τόπος τῆς χώρας, die Oertlichkeit, örtliche Beschaffenheit eines Landes, Dem. 4, 31; — τόπῳ τινός, anstatt, an der Stelle, Hdn. 2, 14 u. a. Sp.; — ἀνὰ τόπον, auf der Stelle, sogleich, Herm. Eur. Suppl. 622; παρὰ τόπον, an unrechter Stelle, Strab.; μένειν ἐπὶ τόπου, Pol. 4, 72, 5. — In der Rhetorik der Gemeinplatz, locus communis, Arist. rhet. 1, 2. — Uebertr. = Veranlassung, Gelegenheit, Sp., wie Hel. 6, 18.

τοπο-τηρητής, ὁ, der Stellvertreter, erst sehr Sp.

τοπρίν, adv., = πρίν, Hom. u. Hes. S. πρίν.

τοπρόσθεν, adv., = πρόσθεν, Hom. S. πρόσθεν.

τοπρότερον, adv., = πρότερον. S. πρότερον.

τοπρῶτον, adv., zuerst, am ersten, erstens, Hom. u. Hes. S. πρῶτον.

τόργος, ὁ, der Geier; VLL. aus Callim. fr. 204; Lycophr. 357, der auch den Schwan τόργος ὑγρόφοιτος nennt, 88.

τορδύλιον, τό, = τόρδυλον, Diosc.

τόρδυλον, τό, eine Dolden tragende Pflanze, Nic. Ther. 841.

τορεία, ἡ, das Verfertigen erhabener Arbeit in Stein, Metall od. Holz, Plut. Aemil. Paull. 32 u. a. Sp.

τόρευμα, τό, erhabene, getriebene Arbeit, ein ge-

Digitized by Google

schnitzte, getriebenes Kunstwerk, Schnitzwerk, Sopat. bei Ath. 230 e; ein mit dergleichen Arbeit verziertes Gefäß, D. Sic. 3, 47; vgl. auch Strab. 8, 6, 23 p. 381. — Bei Eur. Herc. fur. 978 = *τόρνευμα*, aber Herm. lieſ't *πόρευμα*.

τορεύς, *ό*, = *τορευτής*; beſ. das Schnitzmesser, der Grabstichel des *τορευτής*, Sp., auch eine Art Bohrer, *γόμφων*, Leon. Tar. 4 (VI, 205). Vgl. noch Poll. 7, 192.

τόρευσις, *ἡ*, = *τορεία*, Sp.

τορευτής, *ὁ*, der erhabene, getriebene Arbeit macht, der Bildschnitzer, Bildner, Graveur; Pol. 26, 10, 3, Plut. Pericl. 12 u. A.

τορευτικός, zum *τορευτής* oder zur Verfertigung erhabener Arbeit, zum Bildschnitzen, Graviren gehörig, geschickt darin, *ἡ τορευτική*, sc. *τέχνη*, die Kunst, solche Arbeit zu verfertigen, Sp.

τορευτός, von, mit erhabener, getriebener Arbeit, gebildet, geschnitzt, gravirt, Sp.

τορεύω, eigtl. = *τορόω*, 1) durchbohren, durchstoßen, Eur. Cycl. 657; bei Ar. Th. 986, *ᾠδὴν τόρευε*, durchdringend ertönen lassen, laut und deutlich erklingen lassen, wo Einige haben *τορεύσειν* ändern wollen. — 2) gew. in Metall, Stein od. Holz Figuren erhaben arbeiten oder eingraben, erhabene, getriebene oder geschnitzte Arbeit verfertigen, schnitzen, graviren. Bei Sp. beſ. vom Formen od. Gießen in Metall gebraucht; auch Arbeiten in Stein od. Metall mit dem Meißel überarbeiten, ciſeliren; oft mit *τορνεύω* verwechselt; vgl. Lob. Phryn. 324 u. Mein. Men. p. 294.

(**τορέω**), ganz ungebr. Präſ.; dazu aor. *ἔτορον*, *τορεῖν*, durchbohren, durchstechen; *ἔτορε ζωστῆρα*, Il. 11, 236; auch aor. I. *τορήσας*, h. Merc. 119; Hesych. hat auch den aor. II. mit der Reduplikation, *τετορεῖν*, *τρῶσαι* erkl. — Uebertr. vom Ton, durchdringend ertönen lassen, laut und deutlich sagen, *εἰ μὴ τετορήσω ταῦτα καὶ λαχήσομαι*, Ar. Pax 381. Vgl. *τορός* u. *τορεύω*.

τορητός, durchbohrt, zu durchbohren, verwundbar, Lycophr. 456.

τόρμα, *ἡ*, = Folgdm, bei Lyc. 262.

τόρμη, *ἡ*, = *τόρμος* 2, Hesych.

τόρμος, *ὁ*, 1) ein jedes Loch, worin ein Zapfen gesteckt wird, Her. 4, 72; vgl. Weſſel. D. Sic. 2, 8; beſ. die Büchse im Rade, *πλήμνη*; auch die Thürangeln, VLL. — 2) = *τέρμα*, das Ziel, in der Rennbahn die Stelle, wo die Pferde umbiegen, *καμπή*, die Kehre, *ἱππικοὶ τόρμοι* Lycophr. 487.

τορνεία, *ἡ*, 1) das Drehen, Drechseln, Abrunden, Sp. — 2) rundes Holzwerk zum Schiffsbau, Theophr.

τόρνευμα, *τό*, das Gedrechselte, Rundgearbeitete; auch die Drechselspäne, Diosc.

τορνευτήριον, *τό*, das Eisen der Drechsler, mit dem sie das Holz drehen, Theophr.

τορνευτής, *ὁ*, der Dreher, Drechsler, Sp.

τορνευτικός, zum Drehen, Drechseln gehörig, geschickt, M. Ant. 5, 1.

τορνευτο-λυρ-ασπιδο-πηγός, *ὁ*, der Lyren drechselt und Schilder verfertigt, komisches Wort bei Ar. Av. 491; die alte v. l. *τορνευτασπιδολυροπηγός* iſt gegen den Vers.

τορνευτός, adj. verb., gedreht, gedrechselt.

τορνεύω, 1) drehen, drechseln, mit dem Dreheisen abrunden; übrtr. vom künstelnden Dichter, Ar. Thesm. 54; *καὶ λεπτουργεῖν*, Plut. Aemil. Paul. 37. — 2) übh. zirkelrund machen, Plat. Critia. 113 d; auch med., *διὸ καὶ σφαιροειδὲς αὐτὸ ἐτορνεύσατο*, Tim. 35 b, rings abzirkeln. — Vgl. *τορεύω*.

τορνίσκος, *ὁ*, dim. von *τόρνος*, Sp.

τορνο-ειδής, *ές*, dem Kreise ähnlich, Sp.

τόρνος, *ὁ*, 1) ein Werkzeug der Zimmerleute, einen Kreis vorzuzeichnen und das Holz darnach zu runden, unserm Zirkel entsprechend; wahrscheinlich ein Stift, den man einsetzte, nebſt einer daran befeſtigten Schnur, die man straffgezogen im Kreise herumführte, wodurch die Zirkellinie beschrieben wurde, vgl. Welck. zu Theogn.; Xen. Vect. 1, 6; *τροχὸς τόρνῳ γραφόμενος*, Eur. Bacch. 1065; Theogn. 805; *κυκλοτερὴς ὡς ἀπὸ τόρνου*, Her. 4, 36; *κανόνι καὶ τόρνῳ χρῆται τεκτονική*, Plat. Phil. 56 b. — 2) das Dreheisen der Drechsler, tornus, *βόμβυκας ἔχων τόρνου πάματον* Aesch. frg. 51. — Auch das Schnitzmesser oder der Meißel, der Grabstichel, zum Schnitzen erhabener Arbeit und zum Glätten und Poliren gebraucht, Theophr. u. A. — 3) das durch diese Werkzeuge Hervorgebrachte, beſ. Kreis, Rundung, Sp., *τόξου τόρνῳ* D. Per. 157.

τορνόω, runden, abrunden, abzirkeln, im Kreise abmessen; med., *τορνώσαντο σῆμα*, sie rundeten sich den Grabhügel ab, umschrieben ihn im Kreise oder zogen rings um ihn einen Graben, Il. 23, 255; *ἑδαφος νηὸς τορνώσεται ἀνήρ*, den Schiffsbauch rund ausarbeiten, wölben, Od. 5, 249; sp. D., wie D. Per. 1170.

τορός, durchdringend, durchbohrend, a) vom Auge, scharf, Opp. Cyn. 1, 183; auch durchbohrend, wild. — b) vom Ohre, scharf, feinhörend, Antp. Th. 24 (VII, 409). — c) von der Stimme, durchdringend, laut, Luc. Bacch. 7. — d) von der Rede, deutlich, verständlich, *ἔπος* Aesch. Ag. 1134; auch *ἑρμηνεύς*, 602. 1032; *βραχὺς τορός θ' ὁ μῦθος*, Suppl. 271; und adv., *λέξω τορῶς σοι πᾶν* Prom. 612, u. öfter, u. Sp.; *τορῶς ἰσθι*, genau, Empedocl. 92; *οὐκ ἴσμεν τορῶς*, Eur. Rhes. 77; *τορῶς ἐς οἷς γεγωνήσομεν*, Ion 695. — Uebh. ſtark, kräftig, raſch, Xen. Lac. 2, 12; *τορῶς τε καὶ ὀξέως διακονεῖν*, Plat. Theaet. 175 e.

τόρος, *ὁ*, Schnitzmesser, Meißel, Grabstichel, VLL.

τοροτίγξ oder **τοροτίξ**, Nachahmung einer Vogelstimme, Ar. Av. 269.

τορῦνάω, = Folgdm, Sp.

τορῦνέω, = *τορύνω*, Sp.

τορύνη, *ἡ*, Rührkelle, Werkzeug, kochende Speisen umzurühren, Ar. Equ. 979 Av. 78, wo der Schol. sagt *τὸ κινητήριον τῆς χύτρας*; Plat. Hipp. mai. 290 b. Oft bei Ath. — [Υ findet sich kurz gebraucht von Eupolis nach Schol. Ar. Av. 78 u. Leon. Tar. 14 (VI, 305); vgl. Draco p. 86.]

τορῦνητός, adj. verb. von *τορυνάω*, umgerührt, zerrührt, Sp.

τορύνω, umrühren, zerrühren, Ar. Equ. 1172.

ΤΟΣ, ungebr. Urform des Artikels. S. *ὁ*, *ἡ*, *τό*.

τοσάκις, adv., so viel Male, so oft, ep. auch *τοσσάκις* u. *τοσσάκι*.

τοσ-άριθμος, so groß an Zahl, Schol. Il. 2, 488.

τοσάτιος, ep. *τοσσάτιος*, p. = *τόσος*, ſ. Jac. A. P. 1111.

τοσαυτάκις, adv., = *τοσάκις*; Plat. Rep. VIII, 549 c; Xen. Cyr. 8, 8, 12; Andoc. 4, 36; Plut. adv. Stoic. 42.

τοσαυτα-πλάσιος, so vielfach, so viel Male mehr, Arist. probl. 19, 1.

Digitized by Google

τα-πλασίων, ονος, = Vorigem, Sp.
-ταχῶς, adv., auf ſo vielerlei Art, Arist. m. 2, 2, dem πλεοναχῶς entſprechend.
μερον, adv., = σήμερον, heute.
ος, ſ. τοσσῆνος.
, ep. auch τόσσος, demonſtrativ dem Frage- τόσος entſprechend; — von der Größe: ſo ım Raume: ſo weit, von der Zeit: ſo lange, Zahl: ſo viel, von der Stimme: ſo laut, übh. zunächſt dem Relativ ὅσος entſprechend, οὔ ος γε, ὅσος Τελαμώνιος Αἴας, Il. 2, 528, groß, wie des Telamon's Sohn; οὐδ' οἳ ἦσαν ὅσοι ἐλίκωπες Ἀχαιοί, 3, 190; τόσον ν, ſo ſehr wie, τόσσον τίς τ' ἐπολεύσσει, ἐπὶ λᾶαν ἵησιν, 3, 12; οὔ μοι Τρώων μέλει ἄλγος ὀπίσσω, ὅσσον σεῖο, 6, 450; ne das Relat. die Größe oder Menge als eine e bezeichnet, aber ſo, daß das Relativum aus ıſammenhange zu ergänzen iſt, τρὶς τόσοι, ſo viel, Il. 1, 213. 21, 80. 24, 686; ſo ragg., ἀρ' ἔστι ταῦτα δὶς τόσ' ἐξ ἁπλῶν Soph. Ai. 270. — In Proſa ſteht es gew. vo auf der Quantität kein beſonderer Nachdruck τόσον καὶ τόσον, ſo und ſo viel, Plat. Phaedr. ; ζημιούσθω τόσῳ ἢ τόσῳ, Legg. IV, 721 d; ασι τόσοις καὶ τόσοις, ib. b; τόσα καὶ τόσα ἔτη, Dem. 57, 29; — ἐκ τόσου, ſtets von eit, ſeitdem, Her.; ſeit ſo langer Zeit, Plat. I, 642 e. — Adv. ὅσῳ — τόσῳ, quo — eo, ›mpar. je — deſto, Plat. Legg. II, 665 e; — ν, wie tantum, nur, Opp. Cyn. 2, 183. — Adv. ς, δὶς τόσως Eur. El. 1092.
σόσδε, ep. auch τοσσόσδε, = τόσος mit ver- er demonſtr. Bedeutung; bei Hom. ſeltener als ς, bei den Att. häufiger; mit entſprechendem , Il. 14, 94. 18, 340; c. inf., ſo tüchtig, ſo Etwas auszuführen, Od. 2, 305; Tragg. und in a; ἕτερον τοσόνδε, eben ſo groß, eben ſo viel, 2, 149; auch ſo wenige, τοσοίδε ὄντες, Xen. 2, 4, 4; τοσόνδε μέντοι χάρισαί μοι, Plat. . v, 457 e, und öfter, wie Folgende; — τοσόνδε, τοσσόνδε, adverbial, ſo ſehr, in ſo ſehr hohem de, Il. 22, 41 Od. 21, 253.
οσοῦδε, verſtärkt das Vorige, ſo große hier, Plat. ı. 83 d.
τοσουτ-άριθμος, von ſo großer Zahl, Aesch. Pers. , πλῆθος.
τοσοῦτος, τοσαύτη, τοσοῦτο, u. att. häufiger τοῦτον, Valck. Hipp. 1250, vgl. Elmsl. zu Eur. d. 254 u. τοιοῦτος, = τόσος (wie οὗτος zu ὁ) verhält); bei Hom. in dieſer Form u. in der ſchen τοσσοῦτος, ſeltener als τόσος; dem ὡς ent- rechend, Od. 21, 402; τοσοῦτον ὀνήσιος, Od. 21,)2; dem ὅσος entſprechend, Soph. Phil. 1065; Plat. gg. IV, 707 d u. ſonſt; dem ὁπόσος, Conv. 214 a; ɔσαῦτα, ὅσαπερ, Parm. 140 d; mit einem acc. der ihern Beſtimmung, τοσοῦτος τὴν ἡλικίαν, ſo alt). ſo jung, τοσοῦτον τὸ βάθος, ſo tief, τοσοῦτος ὁ πλῆθος, ſo viel, Andoc. 3, 26 Isocr. 4, 136; ὁ μέγεθος 4, 33, während 136 genauer τηλικοῦτος ὁ μέγεθος ſteht; τοσοῦτος τὴν ἡλικίαν Plut. ırat. 50 Cat. min. 69; auch = ſo wenig, εἰς το- ούτους τεταγμένοι, im Gegſ. von οὕτω βαθεῖα ράλαγξ, Xen. Cyr. 6, 3, 22; ποταμὸς τοσοῦτος τὸ βάθος, Xen. An. 3, 5, 7; — ἐγὼ εἰς τοσοῦτον ἁμαθίας ἦλθον, ὥστε, Plat. Apol. 25 e, vgl. Theaet. 187 a, u. öfter bei Folgdn in dieſer Verbindung; — τοσοῦτο oder τοσοῦτον, adverbial, ſo ſehr, in ſo weit, in ſo fern, Od. 8, 203. 21, 250; ἐς τοσοῦτον, in ſo weit, Her. 6, 97; auch bei superl., τοσοῦτον νεώτατος, Il. 23, 476. — Bei compar., τοσούτῳ, tanto, Xen. An. 1, 5, 9; dem ὅσῳ entſprechend, je — deſto, Plat. Rep. II, 374 d IX, 576 b.
τοσουτοσί, verſtärkt das Vorige, Plat. Hipp. mai. 292 c u. ſonſt.
τοσσάκι, Hom., u. **τοσσάκις**, ep. = τοσάκις, w. m. ſ.
τόσσας, dor. τόσσαις, einzeln ſtehendes partic. aor. wie von ΤΥ΄ΣΣΩ, = τυχών (verwandt mit τόξον), treffen, antreffen, Pind. P. 3, 27. Vgl. ἐπίτοσσε.
τοσσάτιος, ep. ſtatt τοσάτιος.
τοσσῆνος, dor. ſtatt τοσοῦτος, Theocr. 1, 54.
τόσσος, τοσσόσδε, τοσσοῦτος, epiſch = τόσος, τοσόσδε, τοσοῦτος, Hom.
τότε, adv. der Zeit, dem Fragewort πότε entſprechendes Demonſtrativ, damals, dann, da; eigentlich — a) in Beziehung auf einen Relativſatz, der entweder folgt, mit ὅτε oder ὁππότε, dann — wann, Od. 23, 257, oder ὁπότε κεν, Il. 9, 702. 18, 115. 22, 365, oder vorangeht, ὁπότ' ἂν δή — τότε, 21, 341, ὁπότε κεν — δὴ τότε, Od. 10, 294. — Daher auch übh. wie unſer da, dann, als Partikel des Nachſatzes; nach ἀλλ' ὅτε δή —, Il. 21, 451; nach εἰ, 4, 36; nach εἴ κε, Il. 11, 112. 17, 83; nach ἐπεί κε, Il. 11, 192. 207. So nach ἦμος — δὴ τότε, Il. 1, 476 Od. 9, 59; — καὶ τότε δή, Il. 8, 69, wie ἀλλ' ὅτε δή — καὶ τότε δή, Od. 4, 461; αὐτὰρ ἐπεί — δὴ τότε, Il. 12, 17; εὖτ' ἄν — δή ῥα τότε, Hes. O. 567; ὅταν δ' ἀείσῃσιν ἢ μινύρεσθαι ὀχῶ — κλαίω τότ' οἶκον τοῦδε συμφορᾶν στένων, Aesch. Ag. 18, vgl. 744; ἐπεί — τότε, Soph. Trach. 791; ἡνίκα — τότε, Ai. 760. Vgl. noch Xen. An. 4, 1, 10, ἐπεί — τότε δή, wie Cyr. 3, 3, 22; — ἐπειδή — τότε, Plat. Prot. 310 c; ὅταν — τότε καί, Conv. 192 b. — b) ohne dieſe Beziehung, allein, dann, da, damals; Hom. u. Folgde überall; auch mit subst., ἡ τότε ἀρωγή, die damalige Hülfe, Aesch. Ag. 73; τῇ τόθ' ἡμέρᾳ, Soph. El. 1123; auch auf die Zukunft gehend, ἀρὰ Κρόνου τότ' ἤδη παντελῶς κρανθήσεται, Aesch. Prom. 913, wie Soph. Phil. 636 El. 1027 u. ſonſt; λέξεις, καὶ τότ' εἴσομαι, O. R. 1517; κήρυξ ἄριστος τῶν τότε, Xen. An. 2, 2, 20; τότε μέν — ὕστερον δή, 1, 3, 2; τῶν τότε ἀρίστος, Plat. Phaed. 118 b; ἐν τοῖς τότε ἀνθρώποις, Prot. 343 c; in dem Falle, Il. 1, 100. 4, 182. 22, 108 u. ſonſt; von einer entweder im Vorhergehenden hinlänglich beſtimmten oder auch an ſich genugſam bekannten Zeit, τότε καί, Il. 5, 394, καὶ τότε δή, Il. 1, 92. 23, 822 Od. 8, 299. 12, 226, καὶ τότ' ἔπειτα, Il. 1, 426, καὶ τότε μέν, 20, 40, δὴ τότε γε, Od. 15, 228, τότε δή ῥα, 9, 52. — Mit dem Artikel ſubſtantiviſch, οἱ τότε, die Damaligen, die damals lebten, Il. 9, 559. — Ἐκ τότε, ſeitdem, εἰς τότε, bis dahin, Plat. Polit. 262 a u. öfter; auch εἰς τὸν τότε χρόνον, Legg. V, 740 c. — c) abſolut, von der vergangenen Zeit, ſonſt, vormals, einſt; Soph. Ai. 636; ἡμέραν, ἐν ᾗ τότε πατέρα τὸν ἀμὸν ἐκ δόλου κατέκτανεν, El. 270, u. öfter; vgl. Ar. Th. 13 Plut. 1117; Plat. Gorg. 488 c Theaet. 156 e u. öfter;

Digitized by Google

καὶ τότε καὶ νῦν, Phil. 60 b; τότε μέν — νῦν δέ, Rep. I, 329 a.

τοτέ, adv., einmal, zuweilen, dann u. wann; gew. paarweise zu Anfang zweier einander entsprechender Sätze, τοτὲ μέν — τοτὲ δέ, bald — bald, Od. 24, 447 ff.; τοτὲ μὲν καπόφρων τελέθεσκε, τοτὲ δ' ἐκ θυσιῶν ἁγανὰ φαίνουσα, Aesch. Ag. 100; auch τοτὲ μέν — ὅταν δέ, Ch. 406; τοτὲ μὲν πέρα — τοτὲ δ' ὑπερθεν, Soph. O. C. 1742; Ar. Ran. 290; Xen. Cyr. 7, 1, 10 An. 5, 9, 9; Plat. Prot. 352 b Gorg. 499 c u. öfter; τοτὲ μέν — ἄλλοτε δέ, Phaedr. 237 e; — αὖθις δέ, Gorg. 491 c; ἔστι δὲ ὅτε, Phaedr. 237 e; τοτὲ μὲν δίκαιον, ὅταν δὲ βούληται, ἄδικον, 261 c; Folgde; τοτὲ μέν — ἔστι δ' ὅτε, Pol. 3, 17, 8.

το-τελευταῖον, adv., zuletzt, endlich, auch getrennt geschrieben.

το-τέταρτον, adv., zum vierten Male, auch getrennt geschrieben.

το-τηνίκα, adv., = τηνίκα, Soph. O. C. 440; eben so το-τηνικάδε, = τηνικάδε, u. το-τηνικαῦτα, = τηνικαῦτα, Lob. Phryn. p. 50.

τοτοβρίξ, Nachahmung einer Vogelstimme, Ar. Av. 246.

τοτοῖ, Interjection des Schmerzes, wie ὀτοτοῖ, Aesch. Pers. 543. 553.

τοτοτοῖ, = Vorigem, Soph. Trach. 1005.

το-τρίτον, adv., zum dritten Male, Hom., auch getrennt geschrieben.

τού, τούν, τούγε, böot. statt σύ, σύγε, lat. tu, du, Apoll. Dysc.

τοὐκ, att. ξσζσζη statt τοῦ ἐκ, Ar. Av. 817.

τοὔλασσον, ξσζσζη statt τὸ ἔλασσον, Theogn. u. A.

τοὐμόν, att. ξσζσζη statt τὸ ἐμόν.

τοὐμπαλιν, ξσζσζη statt τὸ ἐμπαλιν, Ar. Lys. 1045 u. sonst.

τοὐμπροσθεν, ξσζσζη statt τὸ ἐμπροσθεν.

τοὐναντίον, ξσζσζη statt τὸ ἐναντίον, Ar. Plut. 14, u. in att. Prosa überall.

τοὔνεκα, ξσζσζη aus τοῦ ἕνεκα, auch τοὕνεκεν, Ap. Rh., — 1) deswegen, darum, Hom. u. Hes. — 2) fragend, statt τίνος ἕνεκα, weshalb? Jac. A. P. p. 873.

τοὐντεῦθεν, att. ξσζσζη statt τὸ ἐντεῦθεν, von jetzt an, Xen. Cyr. 5, 5, 21 u. öfter, u. A.

τοῦπος, od. τοὔπος, att. ξσζσζη = τὸ ἔπος.

τοὔργον, od. τοὐργον, att. ξσζσζη statt τὸ ἔργον.

τουτάκις, 1) bei Dichtern auch τουτάκι, adv., poet. statt τότε; Theogn. 842; Pind. P. 4, 255 u. öfter; Ar. Pax 1045. — 2) = τοσάκις.

τουτεί, adv., dor. statt ταύτῃ, Theocr. 5, 103, = ἐκεῖ.

τοὐτέρου, ξσζσζη aus τὸ ἕτερον, Her.

τουτί u. τουτο-γί, τουτο-δί, s. οὗτος, οὑτοσί.

τουτόθε, adv., von hier weg, von dort weg, Theocr. 4, 10.

τουτῶ, adv., = τουτόθε, dorthin, hierher, bei Theocr. l. d. für τουτεί.

τουτῶθεν, adv., von dorther, Theocr. 4, 48.

τοφιών, ῶνος, ὁ, der Steinbruch, Tabul. Heracl.

τόφος, ὁ, eine lockere Steinart, Tuff.

τόφρα, adv. der Zeit, so lange bis, bis dahin, bis zu der Zeit, worauf in der Regel der Nachsatz mit ὄφρα folgt, welches wir durch ein bloßes „daß" wiedergeben, Hom.; auch kann ὄφρα vorangehen, Il. 18, 381 Od. 20, 330, in welchem Falle auch τόφρα δέ steht, Il. 9, 221 Od. 10, 126. Es entsprechen sich auch τόφρα — ἕως, Od. 5, 122, τόφρα — ἕως ἄν, 2, 77, ἕως — τόφρα, Il. 15, 392. 18, 16. 21, 606 Od. 12, 328, ἕως — τόφρα δέ, Il. 10, 507. 11, 412. 15, 540. 17, 107 Od. 5, 424, ἀλλ' ὅτε δή — τόφρα, 10, 571, πρίν — τόφρα, Il. 21, 101, εὖτε — τόφρα δέ, Od. 20, 77. — Auch absolut, unterdessen, während der Zeit, so daß der Relativsatz sich aus dem Vorigen ergiebt oder als bekannt vorausgesetzt wird, Il. 10, 498. 13, 83. 15, 525 Od. 3, 303 u. öfter. — Alexandrinische Dichter brauchten des Verses wegen auch τόφρα für ὄφρα, Ap. Rh. 4, 1487; vgl. Herm. H. h. Cer. 66; Jac. A. P. p. 507. 790.

τράγαινα, ἡ, eine unfruchtbare Zwitterziege, Arist. gen. an. 4, 4.

τραγ-άκανθα, ἡ, Bocksdorn, von dem das Gummi Tragant, Theophr., Diosc.

τραγαλίζω, = λαγαρίζομαι, mit diesem verbunden, Ar. Vesp. 674.

τράγανον, τό, der Knorpel, τῶν τραγάνων τὸ ἢ χονδρώδες τι Ath. VIII, 347 e.

τράγανος, ὁ, = τράγος 3, Medic.

τραγασαῖος, eigtl. adj. von der epirotischen Stadt Τραγασαί, aber bei Ar. Ach. 773 vom Schweine, ὡς τραγασαῖα φαίνεται, mit Anspielung auf τραγεῖν, u. 818 mit einer andern Anspielung auf τράγος.

τραγάω, 1) von Menschen, = τραγίζω, w. m. s. — 2) von Pflanzen, bes. von Weinreben, geil ins Laub schießen, zu viel Laub und Schosse treiben, ohne Frucht anzusetzen; dah. übh. unfruchtbar sein; weil fette Böcke unfruchtbar sein sollen; Arist. H. A. 5, 14 gen. an. 1, 18 u. Theophr.; von Pflanzen, die durch Sonnenbrand, Sturm, Behacken od. Beschneiden an den Tragknospen und Schossen verletzt sind und dah. nicht tragen.

τραγεῖν, aor. zu τρώγω.

τράγειον, τό, s. τράγιον.

τράγειος, vom Bocke, ihm gehörig; ἡ τραγεία, sc. δορά, Bocksfell, Theocr. 5, 51, l. d.

τραγ-έλαφος, ὁ, der Bockhirsch, ein phantastisch gebildetes Thier, das den Griechen nur aus Abbildungen auf Teppichen und andern Kunsterzeugnissen des Orients bekannt war, Ar. Ran. 935; ausdrücklich als fabelhaftes Wesen mit Kentauren zusammengestellt von Plat. Rep. VI, 488 a; Arist. ausc. phys. 4, 1. — Daher auch ein Trinkgeschirr, auf dem das Vordertheil eines solchen Bockhirsches in erhabener Arbeit dargestellt war, Ath. XI, 484 d; Antiphan. ib. 500 e; vgl. Böckh Staatshaush. II p. 305. — Späterhin wird ein wirkliches Thier in Arabien od. am Phasis damit bezeichnet, wahrscheinlich eine Antilopen- od. Gazellenart mit einem Bocksbart, D. Sic. 2, 51. — Auch der päonische Stier, vielleicht der Auerochs oder Bison.

τράγεος, = τράγειος, davon ἡ τραγῆ, sc. δορά, Bockshaut, Bocksfell, Plut.; vgl. Lob. Phryn. 78.

τραγῆ, s. unter Vorigem.

τράγημα, τό, Knupperwerk, zum Nachtisch gegeben, Nüsse, Mandeln, Zuckergebäck, dragées; meist im plur.; Ar. Ach. 1056 Plut. 190. 996; Xen. An. 2, 3, 15. 5, 3, 9; Plat. Rep. II, 372 c; auch übtr., τραγήματα τῶν λόγων, D. Hal. rhet. 10, 18.

τραγηματίζω, Arist. eth. 10, 5, u. gew. τραγηματίζομαι, Nachtisch, Naschwerk essen, naschen, Men. bei Ath. IV, 172 b.

Digitized by Google

ηματισμός, ὁ, das Essen von allerlei Naschrist. bei Ath. XIV, 641 e.
-ίαμβος, ὁ, der tragische Jambus, Suid.
ζω, bocken; — 1) stinken wie ein Bock, einen Bockgeruch von sich geben, Sp., auch ausdrücklich ὄζειν ἐν ὀσμῇ. — 2) geil sein, wie ein Bock, Begattungstrieb stark empfinden, nur vom Manne.). von allen Kennzeichen der beginnenden Mannwie vom Hervorbrechen des Barts und der Mannbare, dem Stimmwechsel; Arist. H. A. 7, 1 . 5, 7 u. Medic.
κεύομαι, sich tragisch gebehrden, tragisch sprechol. Ar. Plut. 9.
κός, eigtl. bockig, bocksartig, vom Bocke; Plat. 08 c; κέρας, Plut. Pyrrh. 11; πώγων, Luc. . — Gew. tragisch, der Tragödie eigen, ihr en; χοροί, Her. 5, 67; τραγικώτερος, Ar. ; σκηνή, Xen. Cyr. 6, 1, 54; ἀνὴρ τραein Tragiker, Plat. Phaed. 115 a; γυμνὸς γικῆς σκευῆς, Rep. IX, 577 b; ὕλη, der r Tragödien, Pol. 2, 16, 14. — Dah. übertr., ι, erhabenen Worten ausgedrückt, grossartig, , auch tadelnd, überladen, schwülstig, vom , τραγικὴ γάρ ἐστιν ἡ ἀπόκρισις, Plat. e. — Von Gemüthszuständen, leidenschaft- Adv. τραγικῶς, z. B. λέγειν, Plat. Rep. b; οἰκεῖν, von einem prächtigen Palaste, plic. 10.
κ-ώδης, ες, dem Tragischen ähnlich, μῦθος ιτ. 41.
νος, vom Bocke, Eryc. 7 (IX, 558).
ον, τό, eine Pflanze, die einen Bocksgeruch τραγεῖον, Diosc.
σκος, ὁ, dim. von τράγος, 1) Böcklein, kleier Bock; Theocr. 5, 141; Ep. ad. 40 (IX, 2) ein Seefisch, Marcell. Sid. 23.
-βᾶμων, ονος, auf Bocksfüßen schreitend, z. Pan.
-ειδής, ές, bocksartig, bocksähnlich, Plat. Crat.

-κερως, ω, mit Bockshörnern (?); — Pflanze, ιον, Diosc.
-κουρικός, ή, όν, zum Scheeren der Böcke μάχαιρα, Luc. Pisc. 46.
-κτόνος, ον, Böcke tödtend; Eur. Bacch. 139 ., das Blut der getödteten Böcke.
-μάσχαλος, unter den Achseln wie ein Bock Ar. Pax 782.
-πους, οδος, bocksfüßig, Ep. ad. 315 (Plan.

-πρόσωπος, mit einem Bocksgesicht, Sp.
-πτισάνη, Ptisane von τράγος 5, Sp.
-πώγων, ωνος, ὁ, Bocksbart, eine Pflanze, erwurzel genannt, Theophr., Diosc.
ρίγανον, τό, Bocksoriganon, eine Strauchart; 310; Diosc.; Thymus tragoriganum, Linn.
ς, ὁ, 1) der Bock; der Ziegenbock; Od. 9, τράγοι τῶν αἰγῶν, Her. 3, 112. — 2) Bocksgeruch ähnliche Gestank unter den Achdie Zeit dieses Bocksgeruchs. — 3) die Geilpocr., Galen., die Zeit des τραγᾶν. — 4) r Seefisch; Opp. Hal. 1, 108; ἰχθύδιον, ι, 332 d. — 5) eine von Weizen, Spelt oder nachte Graupenart, Grütze, VLL. — 6) Name Pflanzen, Diosc. Auch eine Art Schwämme, A. 5, 16.

τραγο-σκελής, ές, bocksschenkelig, -füßig; Pan, Her. 2, 46; Luc. D. D. 22, 2.
τραγο-φαγέω, Böcke essen, Strab. 3, 3, 7.
τράγω, dor. statt τρώγω.
τραγ-ῳδάριον, τό, dim. von τραγῳδία, D. L. 6, 80.
τραγ-ῳδέω, eine Tragödie oder ein Trauerspiel darstellen (eigtl. es absingen), u. übh. Etwas tragisch darstellen, ὅτε τραγῳδῶ καὶ κακῶς αὐτὰς λέγω, Ar. Thesm. 85. — Dah. übertr., im hohen, prachtvollen Tone des Trauerspiels singen, erzählen, darstellen; u. gew. mit tadelndem Nebenbegriff, übertreiben, mit Schmuck überladen, bes. vom Ausdruck; Plat. Crat. 414 c; τετραγῳδημένον, 418 d; Dem. 18, 13; Sp.; βίος τραγῳδούμενος, ein prächtiges, mit Glanz und Aufwand verbundenes Leben; τραγῳδεῖν τὴν ὠμότητα, Pol. 7, 7, 2, mit starken Farben schildern. — Später übh. Declamiren, Recitiren, Schol. Theocr. 1, 19.
τραγ-ῴδημα, τό, tragische, prächtige od. übertriebene Darstellung in Sprache und Gebehrdenspiel, Schol. Ar. Th. 420 u. a. Sp.
τραγ-ῳδητής, ὁ, = τραγῳδός, Schol. Theocr. 4, 30.
τραγ-ῳδία, ἡ, Tragödie, Trauerspiel, eigtl. Bocksgesang, entweder weil die ältesten Tragödien bei einem Bocksopfer aufgeführt wurden, oder weil ein Bock der Lohn des Sieges war, oder nach Andern gar, weil die Darsteller sich mit Bocksfellen bekleideten; Ar., Plat. Rep. III, 394 c u. A. — Das Tragödienspielen; Luc. conscr. hist. 1. — Uebh. jedes ernste, erhabene Gedicht, wie die homerischen Gesänge, Ggstz der Comödie, Plat. Theaet. 153 e. — Uebertr., eine tragische, bes. pomphafte Erzählung, Darstellung, Pol. 6, 56, 11; gew. mit tadelnder Nebenbedeutung, Luc. Alex. 12; auch von den pomphaften Reden u. Grundsätzen der Philosophen, Plut.
τραγῳ-διδάσκαλος, ὁ, abgekürzte Form statt τραγῳδοδιδάσκαλος.
τραγ-ῳδικός, ή, όν, dem tragischen Dichter, der Tragödie gehörig, gemäß, übh. = dem gew. τραγικός; τέχνη, Ar. Ran. 1491; τραγῳδικὸν βλέπειν, Plut. 424.
τραγ-ῳδιο-γράφος, Tragödien schreibend, Pol. 2, 17, 6.
τραγ-ῳδιο-διδάσκαλος, ὁ, = τραγῳδοδιδάσκαλος, Alex. Aetol. bei Athen. XV, 699 b.
τραγ-ῳδιο-ποιός, = τραγῳδοποιός, Ath. VIII, 344 c u. öfter, u. a. Sp.
τραγ-ῳδο-διδάσκαλος, ὁ, der Tragödiendichter, der selbst sowohl die Chortänzer als die eigentlichen Schauspieler sein Stück aufführen lehrte und sie einübte, auch in der ältern Zeit selbst eine Hauptrolle darin zu spielen pflegte; Ar. Th. 88; abgekürzt τραγῳδοδιδάσκαλος, Hemsterh. Ar. Plut. p. 89.
τραγ-ῳδο-ποδάγρα, ἡ, Titel eines dem Lucian beigelegten komischen Drames, worin die Widerwärtigkeiten des Podagra in einem die Tragödie parodirenden Pathos geschildert werden.
τραγ-ῳδο-ποιητής, ὁ, = τραγῳδοποιός, Suid.
τραγ-ῳδο-ποιία, tragische Dichtung, Sp.
τραγ-ῳδο-ποιός, Tragödien verfertigend, Tragödiendichter; Ar. Th. 30; Plat. Conv. 223 d Rep. X, 597 e u. öfter.
τραγ-ῳδός, ὁ, eigtl. der Bocksänger, d. i. der tragische Dichter und Sänger, welches ursprünglich eine

Digitized by Google

τραχηλ-ώδης, ες, ion. = τραχηλοειδής, Schol. Nic. Th. 873.

τράχ-ουρος od. **τραχοῦρος**, ὁ, der Rauchschwanz, ein Seefisch, Numen. bei Ath. VII, 326 b.

τραχόω, = τραχύνω, Ios.

τραχυ-βατέω, auf rauhem, felsigem Boden gehen, Hippocr.

τραχύ-δερμος, = Folgdm; Arist. bei Ath. VII, 305 e; Tzetz. ad Lycophr. 340.

τραχυ-δέρμων, ονος, mit hartem Felle, Epicharm. bei Ath. VII, 286 c.

τραχύ-λογος, rauh redend, von harter Aussprache, Polem. physiogn. 1, 6, l. d.

τραχυντικός, rauh oder uneben machend; übtr., zornig, böse machend, erbitternd; Arist. probl. 3, 13 u. Sp.

τραχύνω, ion. τρηχύνω, perf. τετράχυσμαι, Arist. H. A. 4, 9, C., wo ein cod. τετράχυμαι hat, wie Plut. Num. 8 steht; auch τετράχυμμαι, Schäf. Schol. Ap. Rh. 3, 276; — rauh, uneben machen; ἐπαλείφουσα τὰ τραχυνθέντα Plat. Tim. 66 c; αὖρη τραχύνει πέλαγος Ap. Rh. 4, 768; übertr., zornig, böse machen, erzürnen, aufbringen, Aesch. Spt. 1036; καὶ ἐδόκει μοι ἤδη τετραχύνθαι καὶ ἀγωνιᾶν, Plat. Prot. 333 e; πρός τινα, Pol. 2, 21, 3; Sp.

τραχυ-όστρακος, mit rauher, harter Schale, Arist. H. A. 4, 4 bei Ath. III, 88 a, Ggstz μαλακόστρακος.

τραχύ-πους, ποδος, mit rauhen Füßen, Arist. H. A. 5, 13.

τραχύς, ion. u. ep. τρηχύς, rauh, uneben, hart; steinig, felsig; Hom. λίθος, Il. 3, 308, wie Pind. Ol. 8, 55; ἀκτή, Od. 5, 425; ἄταρπός, 14, 1; Ithaka, 10, 417 u. öfter; Oligon, Il. 2, 717; γῆ, Her. 4, 28; τραχεῖα καὶ χαλεπὴ ὁδός, Plat. Rep. I, 328 e; Ggstz λεῖον, πάθημα Tim. 68 e; φωνή, 67 c; καὶ λάσιος, Crat. 420 e; τῇ φωνῇ, Xen. An. 2, 6, 9. — Uebtr., hart, heftig, zornig, wild; ὑσμίνη, Hes. Sc. 119; τραχεῖα νιφὰς πολέμοιο, Pind. I. 3, 35, wie τραχεῖαν ἐγχείων ἀκμάν, P. 1, 10; ἔφεδρος, N. 4, 96, streng; ἅπας δὲ τραχύς, ὅστις ἂν νέον κρατῇ, Aesch. Prom. 35; εἰ δ' ὧδε τραχεῖς καὶ τεθηγμένους λόγους ῥίψεις, 311; δικαστής, Ag. 1395; τραχεῖαν ὀργήν, Eur. Med. 447; τὸ τραχὺ τοῦ ἤθους, im Ggstz von ἥμερον καὶ λεῖον, Plat. Crat. 406 a; ἔρως, Opp. Cyn. 2, 187. — Adv. τραχέως, wie auch das neutr. τραχύ gebraucht wird; τρηχέως περιέπεσθαι, hart behandelt werden, Her. 5, 1. 81. 7, 211. 8, 18; περισπεῖν, 2, 64; τρηχύτατα περιεφθήναι, 8, 27; τραχέως ἔχειν, Isocr. 3, 33; wie Dem. 19, 45, τραχέως δ' ὑμῶν ἐπὶ τῷ μηδὲ προσδοκᾶν σχόντων.

τράχυσμα, τό, Rauhigkeit, Härte, Ath. XI, 475 b.

τραχυσμός, ὁ, das Rauh-, Unebenmachen, Hippocr.

τραχυ-στομέω, 1) einen harten Mund haben, hartmäulig sein. — 2) eine harte Aussprache haben, Strab.

τραχυ-στομία, 1) Hartmäuligkeit. — 2) harte Aussprache, Eust.

τραχύ-στομος, 1) mit, von hartem Munde, hartmäulig. — 2) von harter Aussprache, Strab.

τραχύτης, ητος, ἡ, Rauheit, Härte; ὀργῆς, Aesch. Prom. 80; Ggstz von λειότης, Plat. Tim. 65 c; χώρας, Xen. Cyr. 7, 5, 67; αἱ τῶν τόπων τραχύτητες, Pol. 10, 30, 1, u. Sp.

τραχύ-φλοιος, mit rauher, unebner Rinde, Theophr.

τραχυ-φωνέω, eine rauhe Stimme haben, Eustath.

τραχυ-φωνία, ἡ, rauhe Aussprache, Eust. 629, 30.

τραχύ-φωνος, mit rauher, harter Stimme; D. Sic. 5, 31; Luc. Fugit. 27.

τράχω, dor. = τρέχω; Pind. P. 8, 32; VLL.

τραχ-ώδης, ες, von rauher, harter Art, bei Arist. H. A. 5, 17, 3m.

τράχωμα, τό, das Rauhgemachte, die Rauhheit, Medic.

τραχωματικός, die Rauhheit betreffend, sie heilend, Galen., κολλύριον.

τραχών, ῶνος, ὁ, rauhe, harte, steinige Gegend, D. Hal. 17, 5; Luc. vrbdt πέτρας καὶ τραχῶνας, V. H. 2, 30.

τραχωνίτης, ὁ, fem. τραχωνῖτις, = τραχύς.

ΤΡΑ'Ω, ungebr. Stammform, von der einige tempp. zu τετράω u. τετραίνω abgeleitet werden.

τρεῖς, οἱ, αἱ, τρία, τά, gen. τριῶν, dat. τρισί, Hippon. frg. 8 auch τρισῖσι, — drei, Hom. u. Folgde. Die Drei galt von jeher als eine heilige, glückbringende Zahl, τρία ἔπεα Pind. N. 7, 48, u. so oft.

τρείω, p. = τρέω, Opp. Cyn. 1, 416.

τρεμίθος, ἡ, p. = τέρμινθος, Nic. Ther. 844, wo auch τρέμιθος gelesen wird.

τρέμω, nur im praes. u. impf. gebräuchlich, zittern, erzittern, beben; τρέμε δ' οὖρεα μακρὰ καὶ ὕλη ποσσὶν ὑπ' ἀθανάτοισιν, Il. 13, 18; auch von einem leicht flatternden Gewande, 21, 507; bes. vor Furcht zittern, 10, 390 Od. 11, 527; von einem Trunkenen, Anacr. 1, 9; c. sp. D., wie Agath. 11 (v, 269). — Uebh. sich fürchten, τρέμω ἰδέσθαι, Aesch. Spt. 401; κοράν ἃς τρέμομεν λέγειν, Soph. O. C. 128; τοῦτον Οἰδίπους πάλαι τρέμων τὸν ἄνδρ' ἐφευγε μὴ κτάνοι, O. R. 947; πόσα τρέμουσα, Eur. Andr. 809; τρέμουσα κῶλα, Med. 1169; ἀνὴρ οὐ τρέμει τὰ πράγματα, Ar. Ach. 469, vgl. Equ. 265; u. in Prosa: περί τινος, Plat. Rep. VIII, 554 d; τὸ μέλλον, Parm. 137 a; Dem. u. Folgde, wie Luc. Tyrannic. 21.

τρέξ, = θρέξομαι u. θρέξεται, sagt der Scythe Ar. Th. 1222. 1225.

τρεπτικός, zum Drehen, Wenden gehörig, wandelbar, veränderlich, Maxim. Tyr.

τρεπτός, adj. verb. von τρέπω, gedreht, gewendet, verändert; zu drehen, zu wenden, zu lenken, zu verändern.

τρεπτότης, ἡ, = τροπή, Hesych.

τρέπω, ion. τράπω, Her., fut. τρέψω, aor. ἔτρεψα; aor. pass. ἐτρέφθην, ion. u. ep. ἐτράφθην, Od. 15, 80 u. oft Her.; aor. II. act. bei Hom. ἔτραπον, Il. 16, 657 intransitiv gebraucht; med. ἐτραπόμην gebräuchlicher; aor. II. pass. ἐτράπην, conj. τραπείομεν = τραπῶμεν, Od. 8, 292 (v. s. τίπτω); perf. act. τέτροφα, auch τέτραφα, Din. 1, 108 u. Sp.; perf. pass. τέτραμμαι, Hom. τετραμμένος u. imperat. τετράφθω, Il. 12, 273, u. vom plusqpf. 3. Pl. sing. τέτραπτο u. plur. τετράφατο, Il. 10, 189, wie τετράφαται Theogn. 42, auch Plat. Rep. VII, 533 b, s. ἐπιτρέπω; — drehen; — 1) wenden, kehren, übh. eine gewisse Richtung geben; πάλιν τρέπε μώνυχας ἵππους, Il. 8, 432, er lenkte sie zurück; πάλιν τρέπεν ὅσσε, 13, 3, vgl. 20, 439. 21, 415; ὀπίσσω τρέπεσθαι, 12, 273; u. mit dem gen., πάλιν τρέπεσθαί τινος, 18, 138; ἐς Τροίην δ' οὐ πάμπαν ἔτι τρέπεν ὄσσε, 13, 7; πολλὰ

Digitized by Google

ἅλσον κεφαλὴν τρέπε, Od. 13, 29, u. so εἰς und πρός; auch τρέψας πὰρ ποταμόν, , 603; ἐπί τινι, 13, 542; ἐπί τι, Hes. O. τίον τινός, 596; τρέπειν τινὰ εἰς εὐνήν, Bette gehen lassen, Od. 4, 294; πρὸς δρος ίονα μῆλα, 9, 315, er trieb sie; — pass. nden; ἐπὶ ἔργα, sich zum Geschäft wenden, rbeit gehen, Il. 3, 422. 23, 53; vgl. Hes. εἰς ὀρχηστύν, εἰς ἀοιδήν, Od. 1, 422. ; πρὸς εὐφροσύνην τρέψαι, Pind. I. 3, ὸς ἀσυχίαν τετραμμένος, Ol. 4, 16; ἐς Her. 7, 105; πρὸς ἀλκήν, 3, 78. 4, 125 ἀντ' ἠελίοιο τετραμμένος, gegen die Sonne Hes. O. 729; ἔξω τοῦ ἄστεος τετραμμέ- r. 2, 181; τραφθέντες ἐς τὸ πεδίον, 9, ἐπωνται τὴν ἄνω ὁδόν, sie schlagen den 5, 15, wie ὁποτέρην βούλεαι τραπέσθαι, vgl. Plat. Soph. 242 b; und geistig, πρὸς ηνικὰ μᾶλλον τετραμμένος ἦν, Her. 4, αἰχμὴ ἐτράπετο, die Lanzenspitze wandte sich, um, Il. 11, 237; — Ζεῦ, τρέψον εἰς ἐχ- θέλος, Aesch. Spt. 237; — τοὺς δ' ἄνω τρέ- φαζε, Soph. Ai. 291; οὐκ οἶδ' ὅπου χρὴ ν τρέπειν ἔπος, Phil. 885; ἐπ' ἐχθροῖς ροσύναν τρέπειν, Ai. 759; μόλις ἔτρεψεν ὴν πόδα, Eur. Suppl. 718; μὴ ἐνταῦθα σὴν φρένα, I. T. 1322; τρέπειν τὰ ἔξη- ιένα ἐπὶ τὸ βέλτιον, Ar. Nubb. 580; ἐς τὸ πρᾶγμα τρέπειν, Vesp. 1261; vgl. Thuc. τοῖ τέτροφας τὰς ἐμβάδας, Ar. Nubb. 848; ς Νότον τετραμμένον, Thuc. 2, 15; ἐκεῖσε ὁνὰς καὶ ἐπιθυμίας τῶν παίδων, Plat. , 643 c, u. oft (s. auch unten); τὸν ἄνθρω- μηκότα φίλον εἶναι εἰς ἄθυμίαν τρέψω- ιεν. 23, 194. — Bes. 2) in die Flucht schlagen; Il. 15, 261; Her. 1, 63. 4, 128; ig, τρέπειν φύγαδε, Il. 8, 157; auch intr., ἔτραπε, 16, 657; τρέψαντες ἀπέκτειναν λλους, Thuc. 4, 25, u. oft. Später gew. τρέ- φυγήν, u. pass. τραπῆναι φυγῇ, ἐς φυ- die Flucht geschlagen werden; τραφθείς Xen. , 5; Pol. oft u. a. Sp.; med. τραπέσθαι, Flucht wenden, fliehen, Her. 1, 80. 5, 64, ήν, 8, 91; τετραμμένον παντρόπῳ φυγᾷ Aesch. Spt. 936; τραπέντα ναύφρακτον ἐρεῖς; Pers. 986; ἐτράποντο οἱ πολέμιοι, , 44. Aber der aor. 1. med. wird in alt. ebraucht, τρέψασθαι, Einen von sich abwenden ie Flucht schlagen, Ar. Equ. 275; Xen. An. 6. 6, 1, 13 u. öfter, wie Pol. 1, 17, 10 u. — Umstürzen, εὐτυχοῦντα μὲν σκιὰ τις ἂν ν, Aesch. Ag. 1301 u. A.; — abwenden, ab- τῇ γὰρ Ἀθηναίᾳ νόον ἔτραπεν, Od. 19, . 8, 451; ἀπό τινος, 22, 16; ἐκάς τινος, , 73; verhindern, verhüten, Il. 4, 381. 5, 187; . 456; u. übh. anders wenden, ändern, ver- ἔτραπεν κεῖνον χρυσός, Pind. P. 3, 55. . sich ändern, τρέπεται χρώς, die Farbe wech- dert sich, von Einem, der erblaßt, Il. 13, 279. 7, 733 Od. 21, 412; Hes. O. 418; τρέπο- ος, φρήν, θυμός, der Sinn ändert sich, Od. . 7, 263 Il. 10, 45. 17, 546; absolut, τρά- ich ändere meine Meinung, Her. 6, 18; dah. μένος, ein Umgewandter, der seinen Sinn ge- hat, 9, 34; auch κραδίη τέτραπτο νέεσθαι, 260; ἐπὶ τὰ βελτίω τρέπω, Ar. Vesp. 986; vgl. τὴν διάνοιαν ἄλλοσε τρέπειν, Plat. Rep. III, 393 a; ἐνταῦθα τὸν νοῦν τρέποντες, Menex. 248 c; γνώμας, Xen. An. 3, 1, 41, u. Folgde; οἶνος τρέπεται, der Wein schlägt um, S. Emp. pyrrh. 1, 41. — Uebertr. im med. sich auf Etwas hinrichten, ὅστ' ἀμήχανον ὅπου τράποιντο, Aesch. Pers. 451; Ag. 1514; ὅταν τις εἰς τὸ μαίνεσθαι τραπῇ, Soph. O. C. 1537; πρὸς τὸ κέρδιστον τραπεὶς γνώμης, Ai. 730; ποῖ τράπωμαι, Eur. Hec. 1099 und oft; οἷ πρῶτά με ἔδει τραπέσθαι, Ar. Ran. 37; bes. seine Aufmerksamkeit auf Etwas hinrichten, worauf merken, sich womit beschäftigen, μὴ 'πὶ φροντίδας τρέπου, Eur. I. A. 646; πρὸς χορούς τραπώμεθα, Herc. F. 761; πρὸς λῃστείαν, Thuc. 1, 5; πρὸς πόλεμον, 5, 114; ἐφ' ἁρπαγήν, 4, 104; πρὸς θεραπείαν τῶν φυομένων ἅπασαι τετράφαται, Plat. Rep. VII, 533 b; ἐπὶ γεωργίας τρέπονται, Legg. III, 680 e; πρὸς τὸ δεῖπνον, Conv. 175 e. Auch in der Bdtg des act., ἐπὶ τὸ ἐπαινεῖν αὐτὼ ἐτραπόμην, Plat. Euthyd. 303 c; τρέψεται τὸν λόγον ἐπ' ἐκεῖνον, Is. 5, 3; ἐφ' ἁρπαγήν, Xen. An. 7, 1, 18; ἐπὶ ῥᾳθυμίαν, 2, 6, 5; ἐπὶ ἓν ἔργον, Cyr. 2, 1, 21; Folgde; πρὸς ὕβριν τραπόμενος, Luc. D. D. 18, 2.

τροπᾶς, ὁ, der Flüchtling, com., von τρέσας (s. τρέω) gebildet, Eust. Il. p. 772.

τρόστης, ὁ, der Zitternde, Furchtsame, Fliehende, Hesych.

τρόφος, τό, = θρέμμα, Soph. frg. 166 bei Ath. X, 401 d, wofür Eust. βρέφος hat.

τρέφω, dol. u. dor. τράφω, s. Böckh v. l. Pind. P. 2, 44. 4, 115; fut. θρέψω, aor. ἔθρεψα, p. aor. II. ἔτραφον, auch mit intr. Bdtg (s. unten), wie perf. τέτροφα, Od. 23, 237; u. τέτραφα, Lob. Phryn. 577; perf. pass. τέθραμμαι, τεθράφθαι, z. B. Plat. Legg. I, 625 a; Xen. Hell. 2, 3, 24; aor. pass. ἐθρέφθην, häufiger aor. II. ἐτράφην, ἐτράφημεν, τράφεν, für ἐτράφησαν, Il. 23, 348; aor. I. med. ἐθρεψάμην, θρέψαιο Od. 19, 368; θρέψομαι hat pass. Bdtg, Plat. u. Xen.; dafür selten τραφήσομαι, Dem. 60, 32; — festmachen, eine Flüssigkeit dicht werden lassen, z. B. γάλα θρέψαι, die Milch gerinnen lassen, Od. 9, 246; τυρὸν τρέψειν, Theocr. 25, 106; auch von der Kälte, gefrieren lassen; pass. dicht, fest werden, gerinnen, gefrieren. — Gew. fett od. dick machen, füttern, ernähren, großziehen u. pflegen; bes. Kinder im Hause aufziehen u. erziehen, οἰκωφελῆ τρέφει ἀγλαὰ τέκνα, Od. 14, 233; πύκα δ' ἔτρεφε δῖα Θεανώ, ἴσα φίλοισι τέκεσσι, Il. 5, 70; ὃ σ' ἔτρεφε τυτθὸν ἐόντα, 8, 283; neben ἀτιτάλλω, 16, 191; ἦ μ' ἔτεχ', ἦ μ' ἔθρεψε, Od. 2, 131; u. im med., für sich aufziehen, ἕως θρέψαιο φαίδιμον υἱόν, 19, 368; Kalypso sagt vom Odysseus τὸν μὲν ἐγὼ φίλεόν τε καὶ ἔτρεφον, Od. 5, 135, u. sonst; ὁ τρεφόμενος heißt der Knabe, so lange er noch von den Frauen aufgezogen wird, bis zu seinem fünften Jahre, Her. 1, 136; Tragg., wie in Prosa, ἁρσενίτε παῖδες μητέρων τεθραμμένοι, Aesch. Spt. 774. — Auch Sklaven u. Vieh halten, οὓς (κύνας) τρέφον ἐν μεγάροισιν, Il. 22, 69; Od. 21, 364; ἔθρεψεν δὲ λέοντα, Aesch. Ag. 854; τρέφουσι κρήνης φύλακα χωρίτην ὄφιν, Soph. frg. 219; δοῦλος οὐκ ὠνητός, ἀλλ' οἰκοτραφείς, O. R. 1123. — Von Pflanzen, ziehen, τὸν μὲν ἐγὼ θρέψασα φυτὸν ὡς γοννῷ ἄλωῆς, Il. 18, 57;

Digitized by Google

ἀνὴρ τρέφει ἔρνος ἐλαίης, 17, 53; Od. 14, 175; u. in mannichfachen Uebertragungen, ὕλη τρέφει ἄγρια, Il. 5, 52; φάρμακα τρέφει χθών, die Erde bringt Gifte hervor, 11, 741; vgl. οὐδὲν ἀνιηρότερον γαῖα τρέφει ἀνθρώποιο, Od. 18, 130; ὕεσσο τρέφει ἀλοιφήν, es macht den Schweinen Fett wachſen, ſetzt ihnen Fett an, 23, 410; χαίτην τρέφειν, das Haar wachſen laſſen, Il. 23, 142; ὄν πόντος τρέφει, Pind. I. 1, 48; ἄμμε θρέψει μελέτα, Ol. 9, 106; auch αἰχμὰν θρέψω, N. 10, 13; Ἰάσονα τρέφε, 3, 51; P. 4, 115; u. med., ἐθρέψαντο δράκοντες, O. 6, 46; τά νιν θρέψαντο, P. 9, 88, wie Aesch. Spt. 19; τεκοῦσα τόνδ' ὅφιν ἐθρεψάμην, Ch. 915; vgl. Soph. O. R. 1143; Eur. Herc. F. 458; u. in Proſa, Plat. Conv. 212 a u. ſonſt. — Uebertr. νόσον τρέφειν, Soph. Phil. 784; οἷας λατρείας ἀνθ' ὅσου ζήλου τρέφει, Ai. 498; ἀεί τιν' ἐκ φόβου φόβον τρέφω, Tr. 28, und in ähnlichen Uebertragungen öfter; vgl. noch ἵνα γνῷ τρέφειν τὴν γλῶσσαν ἡσυχωτέραν, Ant. 1076; das perf. in akt. Bdtg, ὅτι καὶ πόλις τέτροφεν ἄφιλον, = ἔχει, O. C. 186; ὑπήνην, wachſen laſſen, Ar. Vesp. 477; oft in Proſa, unterhalten, τὸ ἥμισυ τοῦ στρατοῦ, Thuc. 4, 83; τὰς ναῦς, 8, 44, und ſonſt oft von Heeren; Plat. vrbdt τρέφειν τε καὶ αὔξειν μέγαν, Rep. VIII, 565 c; τρ. καὶ παιδεύειν, III, 414 d, u. oft; σῖτος, ᾧ θρεψόμεθα, Xen. An. 6, 3, 20; vgl. Cyr. 3, 3, 16; Sp., ἡ θρέψασα, das Vaterland, Pol. 4, 17, 12, u. öfter. — Der aor. II. ἔτραφον u. das perf. τέτροφα haben bei Hom. iutr. Bdtg: πολλὴ περὶ χροΐ τέτροφεν ἅλμη, viel Salzwaſſer ſetzte ſich ihm um die Haut feſt, Od. 23, 237; ὃς ἐνθάδε γ' ἔτραφ' ἄριστος, Il. 21, 279, = ἐτράφη; ſo λέοντε δύω ἐτραφέτην ὑπὸ μητρί, 5, 555, = ἐτραφήτην; u. ſo ſteht oft neben einander γενέσθαι τε τραφέμεν τε, z. B. 18, 436, für τραφεῖν, was = τραφῆναι gebraucht iſt; auch Hes. Th. 480; aber freilich iſt in ἅμα τράφεν ἠδ' ἐγένοντο, Il. 1, 251 Od. 4, 723, τράφεν Abkürzung von ἐτράφησαν. Nur Il. 23, 90 ſteht ἔτραφεν in akt. Bdtg, wo aber Spitzner ἔτρεφεν aufgenommen hat, nach 5, 70. Der homer. Gebrauch findet ſich auch bei sp. D., wie Callim. Iov. 55, Orph. Arg. 378.

τρεχε-δαπνέω, zum Gaſtmahl laufen, zum Schmauſe eilen, Sp.

τρεχέ-δαπνος, zu einem Gaſtmahle laufend, einem Schmauſe nachrennend, Plut. Symp. 8, 6, 1, ſoll auch daſelbſt „ſpät kommen" heißen; = Paraſit, Ath. VI, 242 c.

τρέχνος, τό, dor. = τέρχνος, Dosiad. ara (XV, 25).

τρέχω, dor. τράχω, ſ. Böckh v. l. Pind. P. 8, 34; fut. θρέξομαι, p. ἀποθρέξεις wird B. A. 427 aus Plat. com. angeführt, ſ. ἀνατρέχω; aor. ἔθρεξα, θρέξασκον, Il. 18, 399; gewöhnlicher fut. δραμοῦμαι; δραμῶ nur in der Zuſammenſetzung ὑπερδραμῶ, Philetaer. bei Ath. X, 416 f; u. δράμομαι in der Zuſammenſetzung ἀναδράμεται, Philp. 24 (IX, 575); aor. ἔδραμον; perf. δεδράμηκα, p. auch δέδρομα, vgl. ἐπιδεδράμημαι; Hom. hat das praes. Il. 23, 520 Od. 9, 386; θρέξασκον Il. oft; aor. II. Il. 23, 393 Od. 23, 307; das perf. nur in Zuſammenſetzungen; — laufen, Hom. Il. 23, 520; auch mit dem Zuſatz ποσί, πόδεσσι, 18, 599, wie Pind. Ol. 11, 65; ἐν ποσί μοι τράχον χρέος, P. 8, 33, wo Böckh zu vgl.; ἅμα τινί, mit Einem gleichen Schritt halten, Hes. O. 221; Tragg. u. in Proſa; aor. I. auch att., Ar. Nubb. 1005 Th. 657; übertr., λήγει δ' ἔρις δραμοῦσα τοῦ προσωτάτω, Soph. Ai. 718; δρόμον δραμεῖν, ἀγῶνα δραμεῖν, wie unſer „Gefahr laufen", Her. 8, 102; Eur. I. A. 1456 El. 883; ἀγῶνα θανάσιμον δραμούμενον, Or. 876; τρέχειν περὶ ἑωυτοῦ, περὶ ψυχῆς, laufen, um ſich ſelbſt od. ſein Leben zu retten, Her. 7, 57. 9, 37; φόνου πέρι, Eur. El. 1264; ſo τρέχειν τὴν ἰσχάτην, Pol. 1, 87, 3. 18, 35, 6; περὶ νίκης, Xen. An. 1, 5, 8; παρ' ἓν πάλαισμα ἑδραμὼν νικᾶν, außer einer Kampfübung trug er den Sieg davon, Her. 9, 33; βαδίζειν καὶ τρέχειν, Plat. Gorg. 468 a; Folgde.

τρῖψις, ἡ, Wendung, D. L. 7, 114.

τριψί-χρως, ωτος, ὁ, ἡ, die Farbe, die Haut wechſelnd, verändernd, von einem Polypen, Arist. bei Ath. VII, 318 b.

τρίω, fut. τρέσω u. ſ. w., 1) zittern, beben, beſ. vor Furcht, dah. zagen, ſich fürchten, Hom. u. Hes.; u., als Folge davon, fliehen, flüchten, welche Bdtg Aristarch. als die einzige bei Hom. betrachtet; Il. 14, 522 ἀνδρῶν τρεσσάντων, ὅτε τε Ζεὺς ἐν φόβον ὄρσῃ, vgl. Od. 6, 138 ff. Il. 11, 745. 15, 586. 22, 143; Hes. Sc. 171; — ὁ τρέσας, der Flüchtling, der ſich der Schlacht entzogen hat, beſ. bei den Lacedämoniern, Her. 7, 231; vgl. Tyrt. 2, 14; Plut. Lyc. 21 u. Agesil. 30; ſ. τρεσᾶς. — 2) trans., fürchten, ſcheuen, τινά, Il. 11, 554. 17, 663; Aesch. Spt. 359 Ag. 535; Soph. Ant. 1079; Eur. Phoen. 1093 u. oft; sp. D., wie Parmen. 2 (v, 33); mit folgdm μή, Aesch. Spt. 772; auch einzeln in Proſa, ἄρκτον ἐπιφερόμενον οὐκ ἔτρεσεν, Xen. An. 1, 9, 6; πολεμίους, Luc. Mort. D. 27, 7.

τρῆμα, τό, das Durchbohrte, Loch, Oeffnung; Ar. Vesp. 141; Plat. Gorg. 494 b; Pol. 22, 11, 16 u. ſonſt; beſ. die Löcher od. Punkte der Würfel, VLL.

τρηματίζω, Würfel ſpielen, auf die Löcher oder Punkte der Würfel Geld ſetzen, Poll. 9, 96.

τρημάτιον, τό, dim. von τρῆμα, VLL.

τρηματιστής, ὁ, dor. τρηματίκτης, Poll. 9, 96, der Würfelſpieler, der auf die Löcher oder Punkte der Würfel ſetzt, pointirt, wer am meiſten werfen will, Hesych.; bei Eust. 1397, 23 τρηματίτης.

τρηματόεις, εσσα, εν, durchlöchert, löcherig, mit vielen Löchern, λίθος, Bimsſtein, Philp. 17 (VI, 62).

τρηματ-όδης, ες, = Vorigem, Arist. H. A. 1, 1 u. Sp.

τρήμη, ἡ, = τρῆμα, zw., im E. M. v. στειλεώ.

τρηρός, = Folgdm, zw.

τρήρων, ωνος, ὁ, ἡ, furchtſam, flüchtig, ſchüchtern, ſcheu; bei Hom. ſtets Beiwort der wilden Tauben, πέλειαι oder πελειάδες, Il. 5, 778. 22, 140 u. ſonſt; vgl. Ar. Pax 1032 Av. 575.

τρῆσις, ἡ, das Durchbohren, Plat. Polit. 279 e; das Loch, Arist. H. A. 1, 16.

τρητός, adj. verb. zu τιτράω, durchbohrt, durchlöchert; λίθος, Od. 13, 77; ἐν τρητοῖσι λεχέεσσιν, Il. 3, 448 u. oft, wahrſcheinlich von zierlich geſchnitten, mit durchbrochener Arbeit verſehenen Bettſtellen; Andere verſtehen es von Löchern in den Bettpfoſten, durch welche Stricke oder Gurte gezogen waren; τρητὸν πόνον μελισσᾶν, Pind. P. 6, 54; in Proſa, τὰ τρητά, Plat. Polit. 279 e.

τρηχαλέος, ion. ſtatt des ungebr. τραχαλέος, p. ſtatt τρηχύς; oft Anth., ἀκόνη P. Sil. 50 (VI, 64), βάτος Agath. 25 (v, 292).

Digitized by Google

ως, ion. = τραχέως, adv. von τραχύς,

βατέω, ion. = τραχυβατέω.
νω, ion. = τραχύνω.
ς, εῖα, ύ, ion. = τραχύς, Hom., Hes. u.
ch Ar. Pax 1052.
σμα, τό, ion. = τράχυσμα.
σμός, ό, ion. = τραχυσμός.
ω), für die alte ep. Sprache irrig angenom-
aes., wovon man das homer. perf. τέτρηχα
t pflegt, ſ. ταράσσω. Erſt ep. D. brauchen
r Bdtg rauh, uneben ſein, Nic. Th. 521.
, οδος, ἡ, eine rauhe, ſteinige, felſige Gegend,
r. 283. Vgl. τραχών.
ώδης, ες, ion. = τραχώδης.
in Zuſammenſetzungen ſtatt τρίς, dreimal,
Steigerung des einfachen Begriffs dienend.

neutr. von τρεῖς (w. m. ſ.), Hom.
μός, ό, der Sieg, Callim.
δελφαι, αἱ, die drei Schweſtern, Orac. Sib.
δελφοι, οἱ, die drei Brüder, Tzetz.
ω, beſiegen, überwinden; eigtl. vom Fauſt-
im Pentathlon, deſſen Sieg erſt dann ent-
war, wenn er ſeinen Gegner dreimal zu Boden
, in drei Gängen nach einander überwunden
aid. u. Sp.
ω, verdreifachen, mit drei multiplicīren, Sp.
να, ἡ, Dreizack; die gew. Waffe des Poſeidon,
27 Od. 4, 506 u. öfter; Aesch. Prom. 927
215; Eur. Ion 282; Ar. Equ. 836; Plut.
. — Ein dreizackiger Speer. — Auch eine
ge Hacke, Erdſchollen damit zu zerſchlagen,
vgl. Longus 4, 40.
ινάτης, ητος, ό, = τριαινωτής, Hesych.
ινο-ειδής, ές, von der Art, Geſtalt des Drei-
von dreizackiger Geſtalt; Schol. Ar. Pax 566;
Plut. plac. phil. 1, 3 g. E.
ινο-κράτωρ, ορος, ό, der Beherrſcher des Drei-
Poſeidon, Inscr.
ινόω, den Dreizack führen, mit dem Dreizack
, erſchüttern, θάκους μοχλοῖς τριαίνου,
acch. 348. — Aber τὴν γῆν δικέλλῃ, das
hacken, Ar. Pax 562.
ινωτήρ, ῆρος, ό, der das Land behackt, Hesych.
-και-δεκα, dreizehn, gew. τρεισκαίδεκα.
-και-δεκ-έτης, ό, der Dreizehnjährige, fem.
αιδεκέτις, Plat. Legg. VIII, 833 d.
ικάς, άδος, ἡ, ep. u. ion. τρηκάς, ſ. auch
es ungebr. τριακοντάς, 1) die Zahl dreißig;
ἐς τριακάδας δέκα ναῶν, Pers. 331; Luc.
atr. 12. — 2) der dreißigſte Tag des Monats,
). 768. — In Athen waren die τριακάδες
ndenken der Todten geweiht, wie die novem-
der Römer, Harpocr., B. A. 308, Poll. 1, 66;
) Ath. VII, 325 a. — Nach Schol. Ar. Ach.
: dritte κυρία ἐκκλησία. — In Athen eine
che Abtheilung der φυλαί, deren jede nach dem
in 30 γένη abgetheilt war, die τριακάδες
; eigtl. Verein von dreißig Männern; Her. 1,
Poll. 8, 111; vgl. Böckh's Staatshh. I p. 36.

ικάτιοι, οἱ, die zu einer τριακάς gehörenden
, Hesych., Eust.
άκις, adv., dreimal, Ar. in B. A. 942; nach
h. latoniſch.

τριᾱκονθ-άμματος, mit, von dreißig Knoten, Xen. Cyn. 2, 5.
τριᾱκονθ-ήμερος, dreißigtägig; Pol. 5, 28, 1 und öfter; Ath. II, 45 a; Poll. 1, 59; ſ. das ion. τρηκοντήμερος.
τριᾱκοντα, ep. u. ion. τρηκοντα, οἱ, αἱ, τά, indecl.; doch hat Hes. O. 698 den gen. τρηκόντων, wie Callim. im E. M.; ſo wie ſpätere Dichter den dat. τρηκοντέσσιν, ſ. Jac. A. P. p. 665. 794; — dreißig, Hom. u. Folgde; — οἱ τριάκοντα in Sparta die dreißig Männer, welche dem Könige als Rathgeber u. Gehülfen beigegeben waren; in Athen die ſogenannten dreißig Tyrannen. — [Erſt ſpätere Dichter haben die zweite Sylbe auch kurz gebraucht, weil das Wort ſonſt nicht in den Hexameter geht.]
τριᾱκοντα-ετηρίς, ἡ, sc. ἑορτή, ein dreißigjähriges, alle dreißig Jahre wiederkehrendes Feſt, D. Cass. 62, 26.
τριᾱκοντα-ετής, ές, dreißigjährig, σπονδαί Thuc. 5, 14, v. l. S. τριακοντούτης.
τριᾱκοντα-έτης, ό, der Dreißigjährige, Plat. Legg. VII, 961 b u. öfter, nach den beſſern mss. auch Thuc. 5, 14.
τριᾱκοντα-ετία, ἡ, Zeitraum von dreißig Jahren, D. Hal. 2, 67.
τριᾱκοντα-έτις, ιδος, ἡ, ion. τρηκονταέτης, fem. von τριακονταέτης, z. B. σπονδαί, dreißigjähriger Waffenſtillſtand, Her. 7, 149.
τριᾱκοντά-ζυγος, mit, von dreißig Ruderbänken, Theocr. 13, 74.
τριᾱκοντάκις, adv., dreißigmal, Plut. Coriol.
τριᾱκοντά-κλινος, von dreißig Bett- od. Tiſchlagern; Plut. Symp. 5, 5; Ath. XII, 541 c.
τριᾱκοντά-κωπος, mit dreißig Rudern, πλοῖον Pol. 22, 16, 13.
τριᾱκοντ-άμερος, dor. ſt. τριακονθήμερος, dreißigtägig, Inscr.
τριᾱκοντά-μηνος, von dreißig Monaten, Arist. H. A. 5, 14.
τριᾱκοντα-μναῖος, dreißig Minen ſchwer od. werth, λίθος, Pol. 9, 41, 8, von dreißig Minen.
τριᾱκοντα-μόριον, τό, ein Dreißigtheilchen (?).
τριᾱκοντά-πηχυς, υ, dreißig Ellen lang, πηδάλια τριακονταπήχη Ath. V, 203 f.
τριᾱκοντα-πλάσιος, = Folgdm.
τριᾱκοντα-πλασίων, ον, dreißigfach, dreißigmal ſo viel, Archimed.
τριᾱκοντά-πους, οδος, dreißig Fuß lang, hoch, breit, tief, Sp.
τριᾱκοντ-αρχία, ἡ, die Herrſchaft der dreißig Tyrannen in Athen, Xen. Hell. 6, 3, 8.
τριᾱκοντά-χοος, ſ. auch -χους, dreißigfachen Ertrag gebend, Theophr.
τριᾱκοντ-ήρης, ες, dreißigruderig, ἡ τριακοντήρης, ein dreißigruderiges Kriegsſchiff, Ath. V, 203 d.
τριᾱκοντ-όργυιος, dreißigklafterig, Xen. Cyn. 2, 6.
τριᾱκόντορος, = τριακοντήρης; Thuc. 4, 9; Plat. Ep. VII, 350 b; Dem. u. A.; Her. braucht dafür die ioniſche Form τρηκόντερος, 4, 148. 7, 97. 8, 21.
τριᾱκοντούτης, ες, dreißigjährig; αἱ τριακοντούτεις σπονδαί, Thuc. 1, 23. 115. 2, 2. Vgl. τριακονταέτης u. τριακοντοῦτις.
τριᾱκοντούτης, ό, = τριακονταέτης, Plat. Rep. VII, 539 a; Poll. 1, 56.
τριᾱκοντοῦτις, ιδος, ἡ, fem. zum Vorigen; αἱ

Digitized by Google

τριακοντούτιδες σπονδαί, der dreißigjährige Waffenstillstand, Thuc. 1, 87, wie Ar. Ach. 193 Equ. 1385; Isae. 6, 19; vgl. Lob. Phryn. 408.

τριᾱκόσιοι, ep. u. ion. **τριηκόσιοι**, dreihundert, Hom. u. Hes. u. Folgde überall.

τριᾱκοσιο-μέδιμνος, von dreihundert Medimnen, so viel war der Census der Ritter, die 300 Medimnen Ertrag ihrer Güter haben mußten, Sp.

τριᾱκοσιό-χοος, ξσγγη **τριακοσιόχους**, dreihundertfältige Frucht bringend, Lob. Phryn. 765.

τριᾱκοστᾶλος, 1) am dreißigsten Tage. — 2) dreißig Tage alt, **παιδίον**, Phylarch. bei Ath. XIII, 606 e; Cram. Anecd. I p. 639.

τριᾱκοστη-μόριον, **τό**, ein Dreißigtheilchen, Hippocr.

τριᾱκοστό-ϑυος, der zweiunddreißigste, Nicom. arithm. 1, 8.

τριᾱκοστός, der dreißigste, Pind. Ol. 8, 66 und Folgde; **τὴν τριακοστὴν πράττεται τοὺς ἐξάγοντας**, Dem. Lpt. 32, der dreißigste Theil als Abgabe od. Zoll.

τριακτήρ, **ῆρος**, **ὁ**, der Sieger, Aesch. Ag. 165.

τριακτός, besiegt.

τρι-ᾰνωρ, **ἡ**, **κόρη**, die drei Männer gehabt hat, Helena, Lycophr. 851.

τριάριοι, **οἱ**, die römischen triarii, Pol. 6, 23, 16.

τρι-άρμενος, mit drei Segeln, Masten, Luc. Pseudol. 27 u. Plut.

τρι-αρχία, **ἡ**, Dreiherrschaft, Triumvirat, D. Cass. 41, 36.

τριάς, **ἀδος**, **ἡ**, die Drei, Dreizahl, Plat. Phaed. 104 a u. Folgde; Dreieinigkeit, Sp.

τριάς, **ᾶντος**, **ὁ**, eine Münze, drei **χαλκοῦς** geltend, triens, Hesych.

(**τριάσσω**, = **τριάζω**, scheint im praes. nicht vorzukommen, fut. **τριάξω** u. s. w.)

τρι-αύλαξ, **ακος**, dreifurchig, dreizackig, Gloss.

τρι-αύχην, **ενος**, mit drei Hälsen, Lycophr. 1186.

τριβακός, gerieben, abgerieben, tritus; **ὁ τριβακός**, mit u. ohne **χλαμύς**, u. **τριβακόν**, **τό**, sc. **ἱμάτιον**, ein abgetragenes Kleid, auch ein glattes, dünnes Sommerkleid, Artemid. 2, 3, im Ggsz der dicken, zottigen Winterkleider. — Ein abgeriebener, durchtriebener, verschmitzter Mensch, Sp.; — **ἀσέλγεια τριβακή**, Unzucht der Tribaden, Luc. amor. 28.

τριβαλλοί, **οἱ**, auch **τρίβαλλοι**, junge Leute, die sich in Schenken, Bädern herumtreiben, Schmarotzer, übh. Taugenichtse, vgl. Dem. 54, 39. S. nom. pr.

τριβαλλο-ποτανό-ϑρεπτα **μειρακύλλια**, Eubul. bei Ath. III, 108 b, wo Mein. **τροβαλλομαμμόϑρεπτα** vorschlägt, liederlich, in den Garküchen aufwachsende od. Mutterföhnchen.

τριβαλός, f. l. statt **τριβακός**, Schol. Theocr. 7, 17.

τρι-βᾶμων, **ονος**, = **τριτοβάμων**, v. l. bei Eur.

τρίβανον, **τό**, = **τρύπανον**, zw.

τρίβανος, **ὁ**, = **λήκυθος**, Hesych.

τρίβαξ, **ὁ**, **ἡ**, = **τριβακός**, Gramm.

τρι-βάρβαρος, sehr barbarisch, Plut. de educ. lib. 20.

τριβάς, **άδος**, **ἡ**, ein Weib, das mit sich selbst oder andern ihres Gleichen Unzucht treibt, VLL.

τρί-βαφος, dreimal in die Farbe getaucht, d. i. echt gefärbt, Io. Laur. Lyd. mens. 1, 17.

τρι-βελής, **ές**, dreispitzig, **δόρυ**, der Dreizack des Poseidon, Philp. 57 (Plan. 215).

τριβεύς, **ό**, 1) der Reiber, Strab.; Etkl. von **δολόεις**, B. A. 239. — 2) in der Mechanik, der Uebertrug in einem Loche, an dem die umdrehende Welle sich reibt, Mathem. vett.

τριβή, **ἡ**, das Reiben, Abreiben, Beschädigen, **πτερύγων** Aesch. Ch. 931. — Gew. übertr., die Uebung, durch Uebung erlangte Geschicklichkeit, Sp. — Das Betreiben einer Sache, die Beschäftigung womit; **οὐκ ἔστι τέχνη, ἀλλ' ἄτεχνος τριβή**, ein kunstloses Treiben, Plat. Phaedr. 260 e, der **ἐμπειρία καὶ τριβὴ** der **τέχνη** entgegsetzt, ib. 270 b, vgl. Gorg. 463 b; Xen. An. 5, 6, 15, Uebung; **τὰ μὲν ἐκ τριβῆς, τὰ δ' ἐξ ἱστορίας, τὰ δὲ κατ' ἐμπειρίαν μεθοδικὴν θεωρεῖται**, Pol. 9, 14, 1; auch **τριβὴν ἔχειν ἐν τοῖς πολεμικοῖς**, 1, 32, 1; auch Gorg. **φίλον Ὁρέστην, τῆς ἐμῆς ψυχῆς τριβήν**, Aesch. Ch. 738. — Aufschub, Verweilen, auch Unterhaltung, Zeitvertreib; Aesch. Prom. 642; **μὴ τριβὰς ἴσϑι**, Soph. Ant. 573; **οὐ μακροῦ χρόνου τριβή**, 1065, vgl. O. R. 1160; **βίος οὐκ ἄχαρις εἰς τὴν τριβήν**, Ar. Av. 156, vgl. Ach. 363; **τριβῆς ἕνεκα καὶ ἀναχωχῆς**, Thuc. 8, 87; **χρόνου τριβή**, Länge der Zeit, Plat. Rep. VI, 493 b; **τριβὴν λαμβάνειν ὁ πόλεμος**, Pol. 1, 20, 9, er wird in die Länge gezogen.

τριβικός, sich auf Uebung, Erfahrung gründend, Ggsz **ἱστορικός** u. **λογικός**, Sext. Emp. adv. gramm. 248.

τριβολ-κ-τράπελα, **στωμύλλειν**, Ar. Nubb. 990, abgedroschene Sticheleien, Witze im Munde führen, Gloss. **ἀντὶ τοῦ σκληρὰ καὶ ἀπαίδευτα καὶ ἀπέβλητα**. S. das Folgde.

τρί-βολος, dreispitzig, dreizackig, **ἄκων**, Hesych. — Als subst. 1) **ὁ τρίβολος**, eine eiserne Spitze, in die Ferse zu stechen, eine Fußangel, Polyaen. 1, 39, 2; auch eine Spitze von Eisen am Pferdezaum. — Wegen der Aehnlichkeit eine stachlige Wasserpflanze, Wassernuß, tribulus; auch eine ähnliche Landpflanze, Bot. Virg. Georg. 1, 153; **ἀπὸ τριβόλων σῦκα συλλέγειν**, Matth. 7, 16; — Alcaeus bei Ath. II, 38 sagt **ὀξύτερος τριβόλων**, sauer gewordener Wein, der den Stich hat. — 2) Stichrede, das witzig, epigrammatisch Zugespitzte des Ausdrucks, die Pointe. — 3) bei Ar. Lys. 576 die Schafsklorbeeren, die in der Wolle hangen bleiben. — 4) **τὰ τρίβολα**, eine Dreschmaschine, ein unten mit spitzigen Steinen besetztes Brett, das über das Getreide auf der Tenne geschleppt wurde, tribula, auch **τριβόλους ἑλκεῖς ἀμφοτέρους**, Philp. 14 (VI, 104); vgl. Mathem. vett.

τριβολ-ώδης, **ες**, dem Vor. ähnlich, Sp.

τρίβος, **ἡ**, auch **ὁ**, Eur. Or. 1248, Pors., u. Plut. Arat. 22, — 1) ein durch vieles Gehen abgeriebener, gebahnter Weg, vielbetretener Fußsteig, H. h. Merc. 448; die große Landstraße, **ἁμαξήρης**, Eur. Or. 1251 u. öfter; Her. 8, 140, 2; Xen. Cyr. 4, 5, 13; m. D., **βιότου** Anacr. 38, 2, **πολὺν τὸν πρὸς ἕρωτας ἴον τρίβον**; Agath. 3 (V, 302). — 2) das Reiben, Aesch. Ag. 380, **κρηπῖδος**. — Auch die durch Reiben entstandene Höhlung, das Loch, Hippocr. — 3) übtr. wie **τριβή**, Uebung und dadurch erlangte Geschicklichkeit, Hippocr.; das Verweilen wobei, Beschäftigung womit, Umgang, Aesch. Suppl. 1026; auch Aufenthalt, Verzug, **παλιμμήκη χρόνον τεθεῖσαι τρίβῳ** Aesch. Ag. 190.

τρί-βραχυς, **ὁ**, ein aus drei kurzen Sylben bestehender Versfuß (⏑⏑⏑), Gramm.

τρί-βροχος, dreimal, stark benetzt, Diosc.

Digitized by Google

ω, fut. τρίψω, aor. pass. ἐτρίφθην, Thuc. w. ἐτρίβην [in dieſem temp. mit kurzem ι], . τρίψομαι, 6, 18. 7, 42; — reiben; ας κρὶ λευκὸν ἐν ἁλωῇ, Il. 20, 496, eigtl. austreiben, das Korn wurde mit Walzen chen; μοχλὸν τρῖψαι ἐν ὀφθαλμῷ, herum- Od. 9, 333; χρυσὸν βασάνῳ, Gold am in reiben, um ſeine Reinheit auszumitteln, 450; sp. D., φάρμακον Strat. 11 (XII, t. Phaed. 117 b u. öfter, ἔτριψε τῇ χειρὶ ος Phaed. 60 b. — Beſ. abreiben, ab- ıbtragen, τετριμμένοι τὰ ἐπ' ἀριστερὰ ἁλέων, Her. 2, 93; beſ. von Kleidern und en, δίκτυον τριβέν Ep. ad. 129 (VI, 24), τετριμμένη Ar. Ran. 123. — Dah. von aufreiben, entkräften, ſchwächen, μηδὲ τρί- ακοῦσιν, nutzt eure Kräfte nicht ab, Il. 23, λήλους τρίβουσι σκολιῇσι δίκῃσι Hes. O. eiben einander ob. ihr Vermögen durch Rechts- ıf; τρυβόμενος λαός, Her. 2, 124, ein ge- ltes Volk; auch Geld und Gut aufzehren, mit τθαι vrbdn, 2, 37; ἄλλην γενεὰν τρίβειν ς αὐθέντασιν, Aesch. Ag. 1554; Thuc. und öfter; τῶν στρατιωτῶν τετριμμένων καποπαθείας, Pol. 10, 13, 11; τριβέντες ου, Luc. Paras. 52. — Pass. ſich verweilen, um. 186; ſich mit einer Sache viel beſchäfti- darin üben, πολέμῳ, Her. 3, 124; ἀμφ' Theogn. 465. — Später auch ſo im act., τί, reiben, üben, βίον, eine Lebensart führen, ςτυχῆ, ein unglückliches Leben führen, Soph. ; νησιώτην, Eur. Heracl. 86; γεωργικόν, 576; λυπηρόν, D. Hal. 1, 56; aber πόλε- βειν, einen Krieg in die Länge ziehen, Pol. ; Iulian. Caes. 19, 10.

ωμος, ὁ, ein dreifacher od. dreieckiger Altar,

ν, ωνος, ὁ, 1) ein abgeriebenes, abgetragenes tſ. ein alter abgeſchabter Mantel, wie ihn die er, ſpäter die Philoſophen und endlich die zu tragen pflegten, gew. Sinnbild einer ge- n, ſtrengen Lebensweiſe; Ar. Ach. 184. 324 131; Plat. Prot. 335 d Conv. 219 b; λακω- ρασὶ καὶ τρίβωνας ἔχουσι, Dem. 54, 34; l. Perizon. ad Ael. 5, 5. — 2) als adj., Etwas, einer Sache kundig, τρίβων αὐτῆς, 74; λόγων, im Reden geübt, Eur. Bacch. es auch mit dem acc. verbindet, τρίβων τὰ Med. 686, τρίβων εἰ τὰ κομψά Rhes. 625. olut, ὁ τρ., ein abgeriebener, durchtriebener, ßter Menſch, Ar. Nubb. 859.

ωνάριον, τό, dim. von τρίβων, kleiner Mantel, 258 a.

ωνόομαι, abgeſeimte Streiche, Spitzbübereien ob. zaudern, aufſchieben, Antipho b. Harpocr. l.

ωνώδης, adv., nach Art eines abgenutzten Man- αἶναν ἀναβαλοῦ τρ. Ar. Vesp. 1132.

ωνιον, τό, 1) dim. von τρίβων, ärmliches, eid, Lys. 32, 16, wie Is. 5, 11, als Zeichen uth; Ar. Lys. 278 Vesp. 33. 116 u. öfter, oft. — 2) das Friedenskleid, im Gegſ. zur ; Themist.

ωνώδης, ες, = τριβωνώδης, Phot.

ωνο-φορία, einen abgenutzten Mantel tragen, iscr. ad. 66 ann. 10.

τριβωνο-φορία, ἡ, das Tragen eines abgenutzten Mantels, Plut. Is. et Os. 3 de adul. et am. discr. 9.

τριβωνο-φόρος, einen abgenutzten Mantel tra- gend (?).

τριβων-ώδης, ες, mantelartig, -ähnlich, Phot., v. l.

τρι-γαμία, ἡ, dreifache Heirath, dreimalige Ver- heirathung od. dritte Heirath, Sp.

τρί-γαμος, dreifach, dreimal verheirathet; Stesichor. 74 von der Helena; γυνή Theocr. 12, 5.

τριγγός, ὁ, f. l. ſtatt θρηγκός.

τρι-γένεια, ἡ, drittes Geſchlecht, εἰς τριγένειαν παραμένειν Strab. 2, 1, 14 C. — Dreifaches Ge- ſchlecht im grammatiſchen Sinne, Apoll. Dysc. de pron. 13, 35 Schol. Dion. 912. — Auch τριγένεια ἀγαθῶν, dreifache Art, S. Emp. pyrrh. 3, 181.

τρι-γενής, ές, von dreifachem Geſchlecht, im gram- matiſchen Sinne, Schol. Od. 1, 97 gramm. Dion. Thr. p. 944.

τρι-γενία, ἡ, = τριγένεια, zw.

τρι-γίννητος, dreimal, dreifach geboren, Lycophr. 519, gekünſtelt ſtatt τριτογένεια.

τρι-γηρήνιος, dreimal ſo alt wie der Gerenier Neſtor, M. Ant. 4, 50.

τρι-γήρων, οντος, dreifacher Greis, d. i. ſehr alt; μῦθος Aesch. Ch. 312; sp. D.

τρι-γίγας, αντος, ὁ, ein dreifacher, ſehr großer Rieſe, Orph. Arg. 1348.

τριγκός, ὁ, u. τριγκόω, f. l. ſtatt θριγκός, θριγκόω.

τρίγλα, ἡ, auch τρίγλη, welche Form Ath. vor- zieht, die Seebarbe, triglē; Ath. VII c. 125 (324 d ff.); τρίγλαν ἀπ' ἀνθρακῆς Apollnds. 7 (VI, 105).

τρί-γληνος, mit drei Augen, von der Hekate, Ath. VII, 325 a. Bei Hom. von Ohrgehängen, ἕρματα τρίγληνα, Il. 14, 183 Od. 18, 298, mit drei Bild- chen, Zierrathen, ſ. Scholl. Aristonic. Iliad. 14, 183 Lehrs Aristarch ed. 2 p. 152.

τριγλίζω, lichern, lachen, Hesych.

τριγλίον, τό, = Folgdm, Geopon.

τριγλίς, ἡ, dim. von τρίγλα, Suid.; vgl. Ath. VII, 300.

τριγλῖτις, ιδος, ἡ, der τρίγλα gleich, ἀφύη, Ath. VII, 285 b.

τριγλο-βόλος, Seebarben treffend oder fangend, Plut. de sol. anim. 9.

τριγλο-φόρος, Seebarben tragend, bringend, τρι- γλοφόρος χειτών, das Netz, worin man Seebarben fing, Satyr. 1 (VI, 11).

τρί-γλυφος, dreimal geſchlitzt, geſpalten, αἰχμὴ τρίγλυφος, der Dreizack, Opp. Hal. 5, 377; — ἡ τρίγλυφος, der Dreiſchlitz über dem Architrav in der doriſchen Säulenordnung, Eur. Or. 1374 I. T. 113; Arist. eth. Nicom. 10, 4, 12 auch τὸ τρίγλυφον.

τρι-γλώχιν, ινος, dreizüngig, dreiſpitzig, dreizackig; ὀϊστός, ἰός, Il. 5, 393. 11, 507; Σικελία, Pind. frg. 219; sp. D.; Luc. Pseudol. 29.

τριγμός, ὁ, das Schwirren, Zifchen, Zirpen, beſ. von Mäuſen u. Fledermäuſen, übh. jeder durch Rei- ben zweier harter Körper entſtandene Ton, stridor, Arist. H. A. 4, 9. 9, 8. Vorherrſchend iſt aber die Form τρισμός.

τρί-γναθος, mit drei Kinnbacken, Rachen (?).

τριγόλης, ὁ, od. τριγόλας, ein Fiſch, Sophron. bei Ath. VII, 324 e, neben τρίγλη.

τρί-γομφος, mit drei Nägeln, Pflöcken, Soph. frg. 295.

Digitized by Google

τρι-γονέω, in der dritten Zeugung sein, zum dritten Male zeugen, gebären, Sp.

τρι-γονία, ἡ, die dritte Zeugung, Generation; *πονηρὸς ἐκ τριγονίας*, Dem. 58, 17; *διὰ τριγονίας ἐκ πολιτῶν γεγονώς*, Strab. 4, 1, 5 A.; vgl. Poll. 8, 85; *εἰς τριγονίαν τῷ βίῳ κατελθεῖν*, Plut. Cat. mai. 15.

τρί-γονος, dreimal, zum dritten Male geboren; — *τρίγονα τέκνα*, drei Kinder, *κόραι*, drei Töchter, Eur. Ion 496 Herc. Fur. 1023.

τρι-γράμματος, mit, von drei Buchstaben, Sp.

τριγχός, ὁ, **τριγχόω**, **τρίγχωσις**, ἡ, bei Suid. u. a. Sp. f. L. statt *θριγκός*, *θριγκόω*, *θρίγκωσις*.

τρι-γωνίζω, 1) dreieckig machen, intr., ein Dreieck bilden; bei Plut. def. or. 12 = mit drei multipliciren. — 2) das Tonwerkzeug *τρίγωνον* spielen, VLL.

τρι-γωνικός, ἡ, ὁν, dreieckig, Sp.

τρι-γωνιστί, adv., nach Art eines Dreiecks, *σχηματίζω*, Nicom. arithm. 2.

τρι-γωνίστρια, ἡ, die das Tonwerkzeug *τρίγωνον* Spielende, Luc. Lexiph. 8.

τρι-γωνο-ειδής, ές, in Gestalt, Form eines Dreiecks; Arist. H. A. 3, 7; Pol. 2, 14, 4.

τρί-γωνον, τό, 1) eigtl. Dreiwinkel, Dreieck, Plat. Tim. 50 b u. öfter. — 2) ein unserer Harfe ähnliches Tonwerkzeug in Form eines Dreiecks, mit vielen Saiten von gleicher Dicke, aber ungleicher Länge, so daß die kürzesten an der Spitze, die längsten an der Basis des Instruments saßen; Soph. frg. 362 als masc.; Plat. Rep. III, 399 c.

τρί-γωνος, dreiwinklig, dreieckig, dreispitzig; *χθών*, Aesch. Prom. 815; *ἐπίγραμμα*, Schol. Il. 3, 156; *σχῆμα*, Pol. 1, 42, 3.

τρι-δακτυλιαῖος, = Folgdm, S. Emp. adv. phys. 2, 157.

τρι-δάκτυλος, 1) von drei Fingern, dreifingerig. — 2) drei Finger lang, breit, Sp.

τρί-δαρος, dreihalsig, dreiköpfig, Lycophr. 966.

τρι-δέσποτος, drei Herren habend, Schol. Lycophr. 328.

τρί-δουλος, dreifacher Sklave, Sklave durch drei Geschlechter, Soph. O. R. 1063; Erzsklave, Jac. Ach. Tat. p. 923; Lob. Aglaoph. p. 764.

τρί-δραχμος, drei Drachmen werth, schwer, *κάδος* Ar. Pax 1168; *τὸ τρίδραχμον*, drei Drachmen, Poll. 9, 60.

τρί-δυμος, nach *δίδυμος* gebildet, dreifach, dreifach, dreifach, *τρίδυμοι*, mit u. ohne *παῖδες*, Drillinge, Plut. plac. phil. 5, 10.

τρι-δύστηνος, dreifach, d. i. sehr unglücklich, Sp.

τρι-έλικτος, dreimal gewunden, Beiwort einer Schlange, Orak. bei Her. 6, 77; *ἰχνοπέδη*, dreifädrige Schlinge, Antp. Sid. 17 (IX, 109); *τριέλικτον νῆμα ξυνεῦσαι Μοῖραι*, den die drei Parzen drehen, spinnen, 70 (VII, 14). Auch *θώρακες*, Archimed. 1 (App. 15), von der dreifachen Balkenverbindung des Schiffes.

τρι-έλιξ, *ικος*, = Vorigem, Chaerem. bei Ath. XV, 679 e.

τρι-έμ-βολος, mit drei Schiffsschnäbeln, so lang u. steif wie drei Schiffsschnäbel emporgerichtet, Ar. Av. 1248, *τριέμβολον στόμα*.

τρί-ενος, dreijährig, Theophr.

τρι-έσπερος, von drei Abenden, Nächten; Beiwort des in der Dreinacht erzeugten Herakles, Jac. A. P. 827; Lycophr. 33; vgl. Alciphr. 3, 38; *ὄνειρος*, Luc. Somn. 17.

τρι-έτια, ἡ, eine Zeit von drei Jahren, Sp.

τρι-ετήρ, ῆρος, ὁ, = *τριέτης*, Orph. H. 52, 4.

τρι-ετηρικός, ἡ, όν, zum Folgdn gehörig, Plut. Symp. 4, 6, 1.

τρι-ετηρίς, ίδος, ἡ, eigtl. bes. fem. zu *τριέτηρος*, gew. als subst., sc. *ἑορτή*, ein dreijähriges, alle drei Jahre wiederkehrendes Fest, bes. des Poseidon, der Hera, des Bacchus, Pind. N. 6, 41; plur., Her. 4, 108, wie Eur. Bacch. 133 u. Plat. Legg. VIII, 834 e. — Ein Zeitraum von drei Jahren, sc. *περίοδος*.

τρι-έτηρος, = *τριετής*, Callim. 3, 72.

τρι-ετής, ές, Her. 1, 199, auch *τριέτης*, ὁ, dreijährig, drei Jahre lang, Plat. Legg. XII, 954 d u. öfter; adv. *τριέτες*, drei Jahre lang, Od. 2, 106. 13, 377; vgl. Jac. A. P. p. 251.

τρι-ετία, ἡ, Zeit von drei Jahren, Sp., wie Plut. Demetr. et Ant. 6.

τρι-ετίζω, drei Jahre zubringen, drei Jahre alt sein, werden, LXX.

τρι-ζυγής, ές, = Folgdm, *Χάριτες*, Macedon. 33 (XI, 27).

τρί-ζυγος, = *τριζυξ*, *θεαί* Eur. Hel. 362.

τρί-ζυξ, υγος, dreijochig, dreispännig, übh. dreifach; *κασίγνητος*, Archi. 9 (VI, 181); Antp. Sid. 35 (Plan. 220); *θεαί*, die drei Chariten in eine Gruppe verbunden.

τρίζω, fut. *τρίσω*, auch *τριξῶ*, Hemst. Ar. Plut. 1100; häufig im perf. *τέτριγα* mit Präsensbedtg, partic. *τετριγῶτες*, statt *τετριγότες*, Il. 2, 314; schwirren, schrillen, zirpen, zwitschern; von jungen Vögeln, 2, 314; vom Schwirren der Fledermäuse, Od. 24, 7; vgl. Her. 3, 110. 4, 183; und damit wird das Geräusch verglichen, mit dem sich die Seelen der Abgeschiedenen bewegen, Il. 23, 101 Od. 24, 5. 9; *νῶτα τετρίγει*, die Rücken der Ringer knirschten, Il. 23, 714; übh. von feinen, durchdringenden, unartikulirten Tönen, später bes. von der Stimme des Elephanten, Luc. Zeux. 10; vom Knirschen der Zähne, *τέτριγεν ὁ κυνόδους*, Epicharm. bei Ath. X, 411 b. Auch von leblosen Dingen, *ἐπὶ ἁμαξῶν*, Zenodot. bei Ammon.; so steht *ἐτετρίγει* Babr. 52, 2; auch vom schringenden Tone des gefeilten Eisens.

τρι-ζωΐα, ἡ, die Zahl od. Verbindung dreier ζῷα des Thierkreises, Sp.

τριηκάς, ἡ, ep. u. ion. statt *τριακάς*; Hes. O. 766; Her. 1, 65.

τριήκοντα, ep. u. ion. statt *τριάκοντα*, Hom. u. Her.

τριηκοντα-έτις, ἡ, ion. statt *τριακονταέτις*, Her.

τριηκόντερος, ἡ, sc. *ναῦς*, ein dreißigruderiges Schiff, Her. 4, 148. 7, 97. 8, 21.

τριηκόσιοι, ep. u. ion. statt *τριακόσιοι*, Hom. u. Hes.

τριηκοστο-μόριον, τό, ion. statt *τριακοστομόριον*.

τρι-ημερία, ἡ, Zeit von drei Tagen, LXX.

τρι-ημερίζω, Etwas drei Tage hindurch thun, Sp.

τρι-ημερό-νυκτος, drei Tage u. drei Nächte lang, Dionys. Areop.

τρι-ήμερος, drei Tage lang dauernd, dreitägig, M. Ant. 4, 50.

τρι-ημί-εκτον, τό, ein u. ein halber ἑκτεύς; Plat. com. bei Ath. X, 441 f ist jetzt τρὶ ἡμιεκτά geschrieben.

τρι-ημιολία, ἡ, s. **τριημιολία**.

Digitized by Google

ι-πηχυς, anderthalb Ellen lang, Ath. v,

ι-ποδιαῖος, αία, αῖον, anderthalb Fuß lang.
ι-πόδιον, τό, anderthalb Fuß, Xen. Oec.

ι-τόνιον, τό, anderthalb Töne, in der Mu- Diſſonanz, die wir die kleine Terz nennen,

ι-χοινίκιον, τό, Conj., = Folgdm.
ι-χοίνιξ, ικος, anderthalb χοῖνιξ, Theophr.
ι-ωβολιαῖος, anderthalb Obolen werth.
ι-ωβόλιον, τό, anderthalb Obolen, Ar. bei 64.
ρ-αρχέω, ein Trierarch ſein, ein Schiff mit erbänken, eine Triere befehligen; Her. 8, 46; , 181; auch τριηραρχεῖν πεντήρους, Pol. ; abſol., Thuc. 4, 11; — in Athen = eine usrüſten, Ar. Equ. 909 Ran. 1063; πολλά, 2 β 12; Thuc. 4, 11; τριηραρχίαν, Lys. οἶκος τριηραρχῶν, ein Vermögen, das zu ierarchie verpflichtet, Isae. 7, 32.
ρ-άρχημα, τό, der auf die τριηραρχία ge- Aufwand; Dem. 50, 44; Harpocr.
ρ-άρχης, ό, der Befehlshaber, Anführer eines mit drei Ruderbänken. — In Athen derje- r allein od. mit andern Bürgern zugleich ein hiff mit drei Ruderbänken für den Dienſt des auszurüſten hatte, auf welchem er entweder in od. durch einen Stellvertreter folgen mußte, ı. 520.
ρ-αρχία, ή, das Amt u. Geſchäft des Trier- der Befehl über ein Kriegsſchiff mit drei Ru- n. — In Athen die Ausrüſtung u. Beſorgung egsſchiffe mit drei Ruderbänken, die bedeutendſte dentliche Staatslaſt (λειτουργία) der reichern Bürger, ſ. Wolf Dem. Lpt. XLIV u. Böckh aatsh. II p. 79 f.
ρ-αρχικός, ή, όν, den τριηράρχης od. die ρχία betreffend, dazu gehörig, geſchickt, z. B. Dem. 18, 312.
ρ-αρχος, ό, ältere Form von τριηράρχης; ıc. ſchwankt der Accent in τριηράρχων, 6, nſt; Xen. Hell. 1, 1, 19 Oec. 2, 8; ſ. Böckh aatsh. II p. 113. — Bei Her. 8, 93 Befehls- iner Triere, wie Pol. 1, 50, 4.
ρ-αύλης, ό, der Flötenſpieler, der den Ruder- auf den dreiruderigen Schiffen den Takt zum mit der Flöte angiebt; Dem. 18, 129;

ρετέω, u. τριηρίτης, f. L. für τριηρίτης, τεύω.
ρετικός, zum Dreiruderer gehörig, ihn betref- uch φάσηλος, wie ein Dreiruderer, Appian. B. 95, öfter.
ρ-ημιολία, ή, auch τριημιολία, ein leichtes ſchiff ohne Verdeck, kleiner als ein Vierruderer, 6, 2, 10; Ath. x, 203 d; VLL.; vgl. Phot. ήμιολία u. Weſſeling zu D. Sic. 20, 93.
ήρης, gen. plur. τριηρέων Xen. Hell. 1, 4, . τριήρων, Thuc. 4, 26. 6, 46 u. A., eigtl. versehen (ἄρω), ausgerüſtet; gew. ἡ τριήρης, ός, ein Kriegsſchiff mit drei Reihen von Ruder- über einander, ein Dreiruderer, eine Galeere; ; Plat. Gorg. 469 e u. ſonſt; Xen. u. Folgde. iber die verſchiedenen Arten Böckh ath. Staatsh. 00. — Auch ein einem Schiffe ähnliches Trink- gefäß, ſ. Porſ. Eur. Med. 139. — Von drei Stock- werken oder Geſchoſſen, wie τριώροφος, Sp.
τριηρικός, = τριηρετικός; ηὗλει τὸ τριηρικόν, Ath. XII, 535 d; τὸ τρ. = das Schiffsvolk, Arist. pol. 4, 4.
τριηριτεύω, ein τριηρίτης ſein, Poll. 1, 98.
τριηρίτης, ό, der auf einem Schiffe mit drei Ru- derbänken fährt, Soldat, Ruderer darauf; Her. 5, 85; Thuc. 6, 46; Xen. An. 6, 4, 7; Sp.
τριηρο-ειδής, ές, von der Art, Geſtalt einer τριήρης, Sp.
τριηρο-νόμος, ό, = τριηράρχης, Hesych.
τριηρο-ποιικά, τά, der Schiffsbau der Trieren, Att. Seew.
τριηρο-ποιός, dreiruderige Schiffe machend, bauend, Dem. 22, 17.
τρι-θάλασσος, att. -ττος, dreimeerig, zwiſchen drei Meeren od. von drei Meeren umgeben, Strabo.
τρι-θαλής, ές, dreimal, d. i. reichlich grünend, blühend (?).
τρι-θεία, ή, die Dreiheit Gottes, die Dreieinigkeit, der Glaube daran, K. S.
τρι-θεΐτης, ό, der eine Dreiheit Gottes annimmt, daran glaubt, K. S.
τριθ-ημερινός, ή, όν, vor drei Tagen geſchehen, drei Tage alt, Gloss.
τρί-θρονος, ον, dreiſitzig, dreithronig, K. S.
τριθύς, iſt die Lesart der mss. Diosc. 16 (VII, 410) für τροτύς (?).
τρί-ιππος, mit drei Pferden, τὸ τρίιππον, Drei- geſpann, Gloss.
τρι-καλίνδητος, = τρικυλίνδητος, VLL.
τρι-κάρηνος, poet. ſtatt τρικέφαλος, dreihäuptig; Hes. Th. 287; Pind. frg. 70; Θήρ, Eur. Hero. Fur. 611; Her. 9, 81; Sp., wie Coluth. 14, Luc. Philo- patr. 1.
τρί-καρπος, dreimal im Jahre Frucht bringend, D. Hal. 1, 37; Hesych. erkl. τριετής.
τρί-κερως, ων, dreihörnig, Sp.
τρι-κέφαλος, dreiköpfig, Luc. Hermot. 74 V. H. 1, 11 u. a. Sp. — [Die attiſchen Dichter brauchten die Penultima zuweilen lang, als wäre τρικέφαλ- λος geſchrieben, B. A. 49; ſ. Dind. Ar. Equ. 418.]
τρί-κλῖνος, mit drei Bett- od. Tiſchlagern zum Schlafen od. zum Eſſen, drei Tiſchlager faſſend; da- von triclinium, Speiſezimmer zu drei Lagern, B. A. 114; Pol. 31, 4, 3 u. a. Sp.
τρί-κλυστος, dreimal geſpült, gereinigt, Poll. 6, 165 aus Ar.
τρί-κλωνος, mit, von drei Schoſſen, Schol. Theocr. 3, 29.
τρί-κλωστος, dreimal geſponnen, dreidrähtig, Antp. Sid. 17 (VI, 109).
τρί-κοκκος, mit drei Körnern, Beeren, Diosc.
τρι-κόλλυβον, τό, eine Münze, drei κόλλυβοι an Werth, VLL.
τρι-κόλουρος, dreimal abgeſtutzt, πυραμίς, Nic. ar. 2, 14.
τρι-κόλωνος, dreihügelig, Orac. bei Strab.
τρί-κορος, = τρίγληνος, Erkl. der Gramm.
τρι-κόρυθος, = τρίκορυς, Eur. Or. 1480 Αἴας.
τρί-κορυς, ό, mit einem dreifach behuſchten Helme, Eur. Bacch. 126 τρικόρυθες Κορύβαντες.
τρι-κόρυφος, dreigipfelig, dreiſpitzig, Geopon.
τρι-κόρωνος, drei Krähen alt, ſo alt wie drei Krä-

Digitized by Google

hen, d. i. sehr alt; γραῦς Agath. 7 (v, 289); Lucill. 32 (xi, 69); vgl. Alciphr. 1, 28.

τρι-πότυλος, drei Kotylen haltend, Ar. Thesm. 743.

τρί-κουρος, dreischürig, alle drei Jahre od. dreimal im Jahre geschoren od. zu scheeren, Hesych.; bei Alciphr. 1, 28 f. L.

τρί-κρᾶνος, dreiköpfig; der Kerberus, Ἄιδου σκύλαξ, Soph. Trach. 1088; κύων, Eur. Herc. Fur. 1277.

τρι-πράστεδος, mit dreifachem Saume, Rande, Probl. Archimed. 39.

τρικτύς, ἡ, = τριττύς, Sophron. bei Ath. xi, 480 b, l. d.

τρι-κύαθος, drei κύαθοι haltend, κελέβη Anacr. bei Ath. xi, 475 f.

τρι-κυλίνδητος, dreimal, d. i. sehr, viel gewälzt, auch τρικαλίνδητος, E. M.

τρι-κύλιστος, = Vorigem, Epicur. bei D. L. 10, 5.

τρι-κῦμία, ἡ, dreifache, dah. sehr große Woge, od. richtiger die dritte Woge, die an einigen Küsten regelmäßig größer u. gefährlicher als die beiden vorhergehenden sein soll, wie in andern Gegenden die zehnte, dah. fluctus decumanus der Römer; Δίγαιον πόρον τρικυμίαις βρέμοντα, Eur. Troad. 83; u. übertr., τρικυμία κακῶν, Aesch. Prom. 1017; vgl. σὺν κλύδωνι καὶ τρικυμίᾳ, Eur. Hipp. 1213; u. so Luc. ἐν ἁπάσαις τρικυμίαις τῆς τύχης, Dem. enc. 33. — Auch τρικυμία λόγου, ungeheurer Wortschwall, Plat. Euthyd. 293 a; vgl. Iac. Ach. Tat. p. 879.

τρί-κωλος, dreigliederig, τὸ τρίκωλον, ein dreigliederiger Redesatz, D. Hal. C. V. p. 108.

τρι-λάγηνος, s. l. für das Folgde.

τρι-λάγῡνος, drei Flaschen haltend, Stesichor. bei Ath. xi, 499 e.

τρι-λαμπής, ές, dreifach, d. i. sehr glänzend, Sp.

τρί-λακτος, Erkl. von τρίφατος, Schol. Ar. Thesm. 102.

τρί-λιθον, τό, der von drei ungeheuren Steinen erbau'te Tempel zu Balbeck, Ioh. Malal.

τρί-λιθος, von, mit drei Steinen, bes. Edelsteinen, Gloss.

τρί-λινος, aus drei Fäden, Schnüren bestehend, τὸ τρίλινον, Halsband von drei Perlenschnüren, Gloss.

τρί-λιτρος, dreipfündig, τὸ τρίλιτρον, drei Pfund, Sp.

τρίλ-λιστος, p. statt τρίλιστος, dreimal, d. i. oft, sehnlich erfleht; Il. 8, 488; Maced. 5 (v, 271).

τρί-λοβος, dreilappig, drethülsig, καρδία, Ath. ix, 392 c.

τρι-λογία, ἡ, die drei Tragödien, mit denen die tragischen Dichter in Athen bei den dramatischen Wettkämpfen auftraten, Sp.

τρί-λογχος, dreispitzig.

τρι-λοφία, ἡ, dreifacher Helmbusch; Ar. Av. 94; κράνους Alciphr. 3, 16; περιθεὶς τὴν τριλοφίαν, den Helm, Plut. Arat. 32.

τρί-λοφος, mit drei Helmbüschen, übh. mit drei Erhöhungen, Spitzen, Sp.

τρι-μάκαιρα, ἡ, fem. vom Folgdn, Paul. Sil. 72 (ix, 896), u. öfter in der Anth.

τρί-μακαρ, αρος, dreimal selig (?).

τρί-μαμμα, ἡ, Großmutter im vierten Gliede, tritavia.

τρι-μελής, ές, 1) dreigliederig. — 2) aus drei Liedern bestehend; auch eine Tonweise hieß so, Plut.

τρι-μέρεια, ἡ, Dreitheiligkeit, Eintheilung in drei Theile, Eustath.

τρι-μερής, ές, dreitheilig, dreifach, Sp.

τρι-μερίζω, in drei Theile theilen, lxx.

τρι-μετρία, ἡ, das Bestehen aus drei Maaßen, Gramm.

τρί-μετρος, dreimaßig, aus drei Maaßen bestehend; bes. in der Verskunst, drei μέτρα enthaltend, daraus bestehend, d. i. von jambischen, trochäischen u. anapästischen Versen = aus drei Doppelfüßen, Dipodien, von den übrigen Versarten = aus drei Füßen bestehend; dah. heißt der sechsfüßige jambische Vers bei den Griechen τρίμετρος ἰαμβικός; so τόνος τρίμετρος, die trimetrische Versart, Her. 1, 174; τὸ τρίμετρον, Ar. Nub. 632; ποιηταὶ ἐπῶν ἑξαμέτρων καὶ τριμέτρων, Plat. Legg. vii, 810 e.

τρι-μηνιαῖος, = Folgdm, Lob. Phryn. 550.

τρί-μηνος, dreimonatlich, von drei Monaten, χρόνος Soph. Trach. 163; drei Monat alt, ἡ τρίμηνος, Zeit von drei Monaten, Her. 2, 124; Pol. 12, 12, 1 u. öfter; πυρὸς τρ., Sommerweizen, der im Frühjahr gesäet u. in drei Monaten reif wird.

τρίμυδος, ἡ, s. τρέμυδος.

τρι-μίτινος, = Folgdm; ὑφάσματα, Aesch. frg. 330 bei Poll. 7, 76.

τρί-μιτος, aus drei Aufzugsfäden gemacht, übh. dreifädig, dreidrähtig, auch daraus gewebtes Zeug, dreidrähtige Leinwand, Drillig, lat. trilicium; ὁ τρίμιτος, ein Kleid von Drillig, Cratin. bei Poll. 7, 58. 76; eben so τὸ τρίμιτον, u. dim. τὸ τριμίτιον, Poll. 7, 165 u. a. vll.

τρίμμα, τό, 1) das Geriebene, Zerriebene; übertr., ein abgeriebener, abgefeimter, durchtriebener Mensch, Ar. Nub. 260 Av. 430. — 2) ein aus geriebenen Gewürzen bereiteter Trank; Ath. i, 31 e; Axion. ib. viii, 342 b; Poll. 6, 18; — auch eine Art Brühe, die aus mehreren Bestandtheilen gemischt ist, Archestrat. bei Ath. vii, 310 d. — 3) ein feines Backwerk, Hesych.

τριμμάτιον, τό, dim. von τρίμμα, ein Gewürztränklein, Ath. vi, 231 a aus Diphil.; ἀνθινόν, Sotad. ib. 293 c (v. 17).

τριμμός, ὁ, 1) das Reiben, Abreiben. — 2) das Abgeriebene, Feilspäne, Sp.; — bes. ein vielbetretener, gebahnter Weg, Fußsteig, wie τρίβος, Xen. Cyn. 4, 9, Ael. H. A. 13, 24.

τρι-μναῖος, drei Minen werth, schwer, Sp.

τρί-μνους, ὁ, ein Stück von drei Minen, Phot. lex.

τρι-μοιρία, ἡ, dreifacher Theil, dreifache Portion, z. B. dreifacher Sold, Xen. Hell. 6, 1, 6.

τρι-μοιριαῖος, = τρίμοιρος, Lob. Phryn. 545.

τρι-μοιρίτης, ὁ, drei Theile habend, erhaltend, Luc. Iov. Trag. 48.

τρί-μοιρος, dreitheilig, dreifach, χλαῖνα, Aesch. Ag. 846.

τρί-μορος, = Vorigem, Orph. Arg. 1054.

τρί-μορφος, dreigestaltig, Aesch. Prom. 516, Μοῖραι.

τρί-μυξος, mit drei Dochten (?).

τρίναξ, ακος, ἡ, der Dreizack, Philp. 14 (vi, 104), ξυλίνας.

τρι-νύκτιον, τό, drei Nächte, die Dreinacht (?).

τριξᾶς, ᾶντος, ὁ, eine sicilische Münze, die drei χαλκοῦς hält, triens, Poll. 9, 81.

Digitized by Google

ις, ion. statt τρισσός, Her.; vgl. δεξός und reg. p. 435.
ιλης, ες, f. L. statt τριεξέώλης.
βολιαῖος u. τριεβολιμαῖος, f. L. statt τριωις, f. Lob. Phryn. 551. 709.
βολον, τό, f. L. statt τριώβολον.
δέω, einen Weg dreimal gehen, übh. dreimal len (?).
δία, ἡ, Dreiweg, Kreuzweg, Scheideweg, Sp.
δίτης, ὁ, auf dem Dreiwege, übh. Einer, der den Gassen herumtreibt, ein gemeiner pöbelNensch, B. A. 309 u. a. Sp.
δίτις, ἡ, fem. von τριοδίτης; bes. Beiwort te, die auf den Dreiwegen verehrt wurde, Plut. . lun. 24; σοβὰς τριοδῖτις, eine gemeine ure, Philo.
δοντία, ἡ, = Folgdm, Plat. Soph. 220 e.
δοντική, ἡ, sc. τέχνη, das Fischen mit dem , Pol. 7, 139.
δόντιον, τό, dim. von τριόδους, Sp.
δος, ἡ, = τριοδία, Dreiweg; Pind. P. 11, ognc.; Aesch. frg. 161; Eur. Suppl. 1211; rg. 524 a u. öfter, u. Folgde; ἐκ τριόδου, eiwege, aus dem gemeinen Leben, Luc. Peregr. er; vgl. Lob. Phryn. p. 38.
δους, ὁ, ἡ, 1) mit drei Zähnen, Zacken, LXX. τριόδους als subst., der Dreizack; Pind. Ol. . 7, 35; Ep. ad. 95 (XI, 126); zum Fischen t, Plat. Soph. 220 c.
ζος, dreizweigig, dreiästig, Theophr.
ιος, = Folgdm, Hesych.
πίς, ἡ, 1) fem. von τριόπης, dreiäugig, von Geschmeide mit drei Bommeln, Poll. 5, 98. — ριοττίς, VLL.
ργιος, drei Klafter lang, Xen. Cyr. 6, 1, 52.
σία, ἡ, drei Gränzen, trifinium, Sp.
σσος, statt τριώρορος, Her. 1, 180.
χης, ὁ, 1) = Folgdm 1); Ar. Av. 1177 Vesp. Arist. H. A. 8, 3. 9, 36, zu den ἱέρακες — 2) dreiköpfig, bes. sehr geil, Pol. 12, 15, 2.
χος, 1) ὁ, eine Falken- oder Weihenart; Ar. 5; Simonds bei Ath. VII, 299; ἀετοὺς τρι- Lycophr. 148. — 2) ἡ τρίορχος, eine fabelanze, sonst κενταυρίς, Theophr.
ό, Nachahmung einer Vogelstimme, Ar. Av.

τιον, τό, dim. von τριοττίς, Eust. zu Il. 14,

ττίς, ίδος, ἡ, ein Ohr-, Halsgeschmeide mit n hangenden Bommeln, VLL. Vgl. τρίγληscheint ursprünglich ein Wort mit τριοπίς es wird auch die Form τριόττης angeführt. l. das äol. ὄττε, ὄττις, für ὅσσε, ὄψις.
φθαλμος, dreiäugig, Plut. de curios. 10. — . Name eines Edelsteins.
φυλλον, τό, f. L. statt τρίςφυλλον, Nic. 20.
ία, ἡ, = τροπαία, Soph. frg. 950 bei Phot. ., die ἐναντία πνοή etl.
ις, παιδός, von, mit drei Kindern, drei abend, Sp.; τρίπαιδες τιμαί, ius trium n, Plut. Num. 10.
λαι, adv., sehr lange, vor sehr langer Zeit; . 1149; Luc. Lexiph. 2.
λαιος, sehr alt, Phryn. in B. A. 64.
λαιστιαῖος, = Folgdm, Lob. Phryn. 548.

τρι-πάλαιστος, drei Hände, Palmen breit; s. das Folgde.
τρι-πάλαστος, ion. statt des Vor., Her. 1, 50, l. d.
τρί-παλτος, dreifach, dreimal geschwungen, d. i. mit großer Gewalt geschwungen, Aesch. πήματα, sehr heftig, Spt. 972.
τρι-πάν-ουργος, dreifach, d. i. sehr schuftig, Erzschuft, Ἔρως Mel. 12 (XII, 57).
τρί-παππος, ὁ, Großvater im vierten Gliede, VLL.
τρι-πάρθενος, aus drei Jungfrauen bestehend; ζεῦγος Soph. frg. 490; Eur. El. 125.
τρι-πάρ-οδος, mit dreifachem Zugange, ναῦς, Moschio bei Ath. V, 207 e.
τρι-πάτορες, οἱ, = πρόπαπποι, übh. = οἱ πρῶτοι ἀρχηγέται.
τρί-πατρος, von drei Vätern gezeugt, Lycophr. 328.
τρι-πάχυνος, dor. statt τριπήχυσος, Aesch. Ag. 1455, l. d.
τρί-πεδος, drei Fuß lang, Pol. 6, 22, 2.
τρι-πέδων, ωνος, ὁ, ein böser Sklave, der dreimal, d. i. oft die Fesseln getragen hat, Eustath.
τρι-πέμπελος, sehr alt, vor hohem Alter kindisch, Plut. adv. Stoic. 26.
τρι-πέρυσι, adv., lange vorher, Poll. 6, 165.
τρι-πέτηλος, dreiblätterig, H. h. Merc. 530; τὸ τρίπ., das Kraut τρίφυλλον, Nic. Th. 522.
τρι-πετής, ές, dreifach auseinandergebreitet, dreifältig, τριπετῆ πόσιν σύκων Nic. Al. 347, ein Trank aus getrockneten und in drei Stücke zerschnittenen Feigen.
τρί-πηδος, ὁ, δρόμος, statt τρίποδος, der Galopp des Pferdes, Hippiatr.
τρι-πήχυιος, = Folgdm.
τρί-πηχυς, υ, drei Ellen lang; Hes. O. 425; εἶδωλον, Her. 1, 51; Eur. Cycl. 243; Xen. An. 4, 2, 28; Folgde; übh. sehr groß, sehr lang, Lob. Phryn. 549.
τρι-πιθήκινος, dreimal, d. i. sehr affenmäßig, ὀύγχος, Lucill. 35 (XI, 196).
τρί-πλαξ, ακος, dreifach, dreifältig, Il. 18, 480.
τρι-πλανής, ές, dreifach, von dreien durchirrt, Lycophr. 846, ὁδηγίαι.
τρι-πλασιάζω, verdreifachen, dreimal nehmen, Plut. Aristid. 24.
τρι-πλασι-επι-δι-μερής, ές, $3^2/_3$ mal eine andere Größe enthaltend, Nicom. arithm. 1, 23.
τρι-πλασι-επί-πεμπτος, $3^1/_5$ mal, Nic. ar. 1, 22.
τρι-πλασι-επι-τέταρτος, $3^1/_4$ mal, Nic. ar. 1, 22.
τρι-πλασι-επι-τετρα-μερής, ές, $3^4/_5$ mal, Nicom. arithm. 1, 23.
τρι-πλασι-επι-τρι-μερής, ές, $3^3/_4$ mal, Nicom. arithm. 1, 23.
τρι-πλασι-επί-τριτος, $3^1/_3$ mal, Nic. ar. 1, 22.
τρι-πλασι-εφ-ήμισυς, drei und ein halb, Nicom. arithm. 1, 22.
τρι-πλάσιος, = τριπλασίων; Ar. Ach. 88; τινός, Plat. Polit. 257 a; τῆς τιμῆς τριπλάσιον Legg. XI, 916 d; τριπλασίαν δύναμιν εἶχε Xen. An. 7, 4, 21, sc. τῆς προτέρας, od. mit ἤ, καὶ τοῦτον τριπλασίας τιμῆς ἢ πρότερον διατιθέμενοι Dem. 42, 31.
τρι-πλασιότης, ητος, ἡ, das Dreifache, Nicom. arithm. 2, 5.
τρι-πλασίων, ονος, dreifach, dreifältig, dreimal so viel, c. gen., Ar. Equ. 285. 715.

Digitized by Google

τρί-πλεθρος, drei πλέθρα lang; Plat. Critia. 115 d; Xen. An. 5, 6, 9.

τρι-πλεκής, ές, dreimal geflochten oder geknüpft, dreifach, Greg. Naz.

τρί-πλευρος, von, mit drei Seiten, dreiseitig, Sp.

τρί-πλοκος, = τριπλεκής (?).

τρι-πλόος, όη, όον, ζσζζgn τριπλοῦς, ή, οῦν, vervielfältigendes adj. von τρεῖς, adv. τριπλῶς, dreifach, dreifältig; Pind. Ol. 9, 2; τριπλῇ, dreifach, adv., Il. 1, 128; δίδυμα γάρ ἐστι καὶ τριπλᾶ, Aesch. Pers. 990, vgl. Ch. 781; ἐν τριπλαῖς ἀμαξιτοῖς, Soph. O. R. 716; ὁδοί, 1399, der Dreiweg.

τρι-πόδειος, dreifüßig, Gramm.

τρι-ποδήϊος, ep. u. ion. statt τριπόδειος, Callim. Del. 90, ἕδρα, = τρίπους.

τρι-ποδητις, ίδος, ἡ, bes. p. fem. zu τριποδήϊος, Nonn. D. 9, 256, = τρίπους.

τρι-ποδη-λάλος, auf, von dem prophetischen Dreifuß redend, wahrsagend, Christod. ecphr. 72.

τρι-πόδης, ό, 1) drei Fuß lang; Hes. O. 425; Xen. Oec. 19, 3. — 2) dreifüßig, Sp.

τρι-ποδη-φορέω u. **τριποδοφορέω**, einen Dreifuß tragen, bringen, ihn als Siegeszeichen, bes. in den dramatischen Wettkämpfen darbringen und in einem Tempel als Weihgeschenk aufstellen; Schol. Pind. P. 11, 5; Strab. 9, 2, 4 E.

τρι-ποδη-φορικός, ή, όν, zum τριποδηφορεῖν gehörig, Sp., μέλη Poll. 4, 53.

τρι-ποδίζω, galoppiren, vom Pferde (?).

τρι-πόδιον, τό, dim. von τρίπους; Antiphan. fr. inc. 32; Diosc.

τρι-ποδίσκιον, τό, dim. von τριποδίσκος, Antiph. bei Suid.

τρι-ποδίσκος, ό, dim. von τρίπους, Sp.

τρι-ποδο-ειδής, ές, von der Gestalt eines Dreifußes, Sp.

τρι-ποδο-φορέω, s. τριποδηφορέω.

τρι-πόθητος, dreimal ersehnt, sehnlich gewünscht; Mosch. 3, 52; Bion 1, 59; Luc. Gall. 6 u. a. Sp.

τρί-κοκος, dreischürig, mit sehr dichter, langer Wolle, Dicaearch. p. 29.

τρι-πόλιον, τό, eine Blume, vielleicht eine Asterart, Theophr. u. Diosc.

τρί-πολις, ό, ἡ, 1) drei Städte habend, νῆσος Pind. Ol. 7, 18. — 2) ἡ τρίπολις, die Dreistadt, Verein dreier Städte; s. auch nom. pr.

τρι-πόλιστος, dreimal gegründet, dreifach, d. i. fest begründet, οἶκος, Soph. Ant. 851, Herm. conj. τρίπλοιστος.

τρι-πολῖτικός, ό, Titel einer Schrift des Dicäarch, bei Ath. IV, 141 a, wahrscheinlich Darstellung dreier verschiedener Staatsverfassungen; auch der dem Theopomp beigelegte τρικάρανος heißt bei Ios. c. Apion. 1, 24 Τριπολιτικός, vgl. Cic. Att. 13, 32.

τρί-πολος, dreimal gewendet, gepflügt, dreimal zu pflügen, von sehr fruchtbarem Saatlande, das dreimal im Jahre trägt oder tragen kann; Il. 18, 542 Od. 5, 127; Hes. Th. 971.

τρι-πόνητος, dreimal gearbeitet, ἔρις, Wettstreit dreier Arbeiterinnen unter einander, Leon. Tar. 20 (VI, 286).

τρι-πόρθητος, = Folgdm.

τρί-πορθος, dreimal zerstört, verheert, Dosiad. ar. 2 (XV, 25).

τρι-πορνεία, ἡ, dreifache Hurerei, Antiphan. bei Ath. XIII, 587 c.

τρί-πορνος, dreifach, sehr arg hurend, Theopomp. bei Ath. XIII, 595.

τρί-πους, ό, poet. statt τρίπους; Il. 22, 164; Hes. Sc. 312; Jac. A. P. p. 1055.

τρί-πους, ουν, gen. -ποδος, dreifüßig, dreibeinig; τρίποδας μὲν ὀδοὺς στείχει Aesch. Ag. 80, wo dem Alten, der sich auf den Stab stützt; — gew. als subst., ὁ τρίπους, der Dreifuß, ein dreifüßiger, ehemer Kessel, den man über das Feuer stellte und Wasser darin kochte; Od. 10, 359 Il. 18, 344; ἀμφὶ πυρὶ στῆσαι τρίποδα 22, 443; dah. heißt es ἐμπυριβήτης, Il. 23, 702; τρίποδες ἄπυροι, 9, 122. 264, entweder die noch nicht am Feuer gebraucht sind, oder die wegen ihrer vorzüglich schönen Arbeit nur zur Zierde dienen, 18, 373 ff.; sie werden als Kampfpreise vertheilt, Il. 11, 700. 23, 264. 485. 513. 718, Hes. O. 659, u. dienen zu Ehrengeschenken, Il. 8, 290 Od. 13, 13. 15, 84; τρίποδέσσιν καὶ λεβήτεσσιν φιάλαισί τε χρυσοῦ ἐκόσμησαν δόμον Pind. I. 1, 19; ἀμφίπυρος Soph. Ai. 1384; später dienten sie bes. zu Weihgeschenken, die in den Tempeln der Götter, z. B. des Apollo zu Delphi als Denk- od. Siegeszeichen aufgestellt wurden; sie waren von kunstvoller Arbeit und zuweilen von edeln Metallen, Her. 8, 82 Thuc. 1, 132 Paus. 10, 13, 5; sie heißen ἀναθηματικοί oder Δελφικοί. — Nach diesen hieß in Athen eine Straße οἱ τρίποδες. — Die delphische Priesterinn weissagte von einem Dreifuß, vgl. Eur. Or. 163. 954 Ion 91 u. öfter; dah. sprichwörtlich ἥκειν ἐκ τρίποδος, wie vom delphischen Dreifuß, untrüglich, zuverlässig, Sp. — Auch ein Tisch mit drei Füßen, Xen. An. 7, 3, 21; vgl. Ath. II, 49. — Auch = drei Fuß lang, breit; τρ. τὸ εὖρος Her. 5, 60; γραμμή Plat. Men. 83 e.

τρί-πρᾶτος, dreimal verkauft, Ar. fr. 718 bei Lex. 725, 32.

τρι-πρόσ-ωπος, 1) mit drei Angesichtern, Ἑκάτη, Ath. VI, 325 d. — 2) von drei Personen, Sp.

τριπτήρ, ῆρος, ό, 1) der Reiber, Werkzeug zum Reiben, Reibekeule, Ar. Ach. 901, komisch κραμβῆς κακῶν, τριπτὴρ ὀφκῶν, Schol. sagt, gewöhnlich sei τριπτὴρ ἁλῶν, vgl. Nic. Ther. 95. — 2) die Presse, bes. das Brett unter der Schraube in der Weinpresse, Od. B. A. 308; vgl. Nic. Alex. 493. — 3) das Gefäß, lacus, in welches das ausgepreßte Oel fließt, Poll. 7, 150.

τριπτήριον, τό, Reibezeug, zw.

τρίπτης, ό, der Reibende, bes. der im Bade abreibt, frottirt, Plut. Alex. 40.

τριπτός, gerieben, zerrieben, geknetet, zu zerreiben.

τρί-πτυχος, dreifaltig, dreifach, aus drei Schichten, Lagen über einander bestehend; τρυφάλεια, Il. 11, 353; νεκροί, Eur. Phoen. 1629; τυραννίδες, Herc. Fur. 474.

τρί-πτωτος, drei Casus habend, Gramm.

τρί-πυλος, dreithorig, E. M.

τρι-πωλος, mit drei Pferden; ἅρμα, Eur. Andr. 276; D. Hal. 7, 73.

τρίρ-ρυθμος, mit, von drei Takten oder Füßen, Gramm.

τρίρ-ρυθμος, mit drei Deichseln, d. i. sechsspännig, Aesch. Pers. 47.

τρίς, adv. von τρεῖς, dreimal; oft bei Hom. u. Hes.; τρὶς τόσον, dreimal so viel, Il. 5, 136 u. öfter; ἐς τρίς, zu drei Malen, Her. 1, 86; Eur. Hipp. 46; τρὶς ἓξ βάλλειν, dreimal sechs werfen, d.

Digitized by Google

öchſten Wurf im Würfelſpiel werfen, d. i. übh. ıben, ſiegen, Aesch. Ag. 33. — Oft iſt es der f einer allgemeinen oder unbeſtimmten Vielheit gert beſ. in Compoſitis den Begriff des Sim- e τρισάθλιος, τρίσμακαρ. — [Bei Hes. O. ε in der erſten Vershebung lang gebraucht.]

άγιος, auch dreier Endgn, dreimal heilig, Sp.

ᾰ̓-ναος, das verſtärkte ἄναος, Sp.

άθλιος, dreimal, d. i. ſehr unglücklich, Soph. 73 u. Sp., wie Luc. Gall. 24; auch getrennt en.

ά-λαστος, das verſtärkte ἄλαστος, Mel. 72 37).

αλιτήριος, dreimal, ſehr frevelhaft, LXX.

ά-λῦπος, ſehr wenig unangenehm, ganz un-, Theophr.

αν-άριθμος, dreimal, ganz unzählbar, Orak. gers var. lect. 5, 8.

άνθρωπος, ὁ, dreifach Menſch, ſtatt τρισάθλιος ogenes bei D. L. 6, 47.

ά-ποτμος, = τρισάθλιος, Sp.

-αρεο-παγίτης, ὁ, ein dreifacher Areopagit, d. ſtreng, ernſthaft, Cic. Att. 4, 15, 4.

-άριθμος, dreimal gezählt, εἰκάς, Luc. Alex. 11.

-αριστεύς, ὁ, dreimal der Erſte, Vorzüglichſte, Sieger, Hermogen. de stas. 1 p. 4.

-άσμενος, ſehr willig, gern, Xen. An. 3, 2, ch fem. τρισασμένη, beſſer getrennt geſchrie-

-αύγουστος, ὁ, dreimal Auguſtus, Sp.

-ά-ωρος, ſehr unzeitig, ſehr unreif, Theodorid. 1, 527).

-βδέλυκτος, dreimal, gänzlich verabſcheu't, bei auct. lex. p. 158.

-δαίμαιος, dreimal, ſehr unglücklich, Ep. ad. II, 737).

-δύστηνος, = Vorigem, Ep. ad. 653 (IX,

-ενάς, άδος, ἡ, sc. ἡμέρα, der dritte neunte n Monat, Hes. O. 816, d. i. der 29., der neunte n der dritten Dekade, der auch δευτέρα φθί- ς hieß.

-σήληνος, von drei Monden, Nächten; Beiwort rakles, Palladᵈ. 133 (IX, 441); νύξ, Ep. ad. Plan. 102); — πλάτος τρισ., Breite von drei n, Plut. fac. orb. lun. 6 M.

-ήλικτος, = τριήλικτος, Man. 1, 19.

-εξ-άλης, ὁ, verſtärktes ἑξάλης, der Allerver- teſte, Eustath.

-έπ-αρχος, ὁ, dreimal ἔπαρχος, Sp.

-ευ-δαίμων, ον, dreimal, ſehr glücklich, Luc. rc. cond. 3 u. a. Sp.

-ευ-τυχής, ές, = Vorigem, Sp.

-εφθος, dreimal gekocht, Sp.

-έχθιστος, das verſtärkte ἔχθιστος, der Aller- teſte, Phryn. in B. A. 65.

-ήλος, das verſtärkte ἤλος, ſehr abgeſchmackt, ig, Ael. H. A. 16, 44.

-σημος, von drei Zeichen; gew. in der Tonkunſt etrii, dreizeitig, d. i. von drei Kürzen od. von Kürze und einer Länge, die für zwei Kürzen Gramm.

-θανής, ές, dreimal geſtorben, dreimal des Tos ürdig, Greg. Naz.

-καὶ-δεκα, indecl., dreizehn, ſtatt τριακαίδεκα; 387 Od. 24, 340; Lob. Phryn. 409.

τρις-και-δεκα-έτης, und τρισκαιδεκάτης, ὁ, der Dreizehnjährige; Isae. fr.; Poll. 1, 55.

τρις-και-δεκά-κλῖνος, mit dreizehn Bett-, Tiſchlagern, Ath. V, 205 e.

τρις-και-δεκά-μηνος, dreizehnmonatlich, Sp.

τρις-και-δεκά-πηχυς, υ, dreizehn Ellen lang, Theocr. 15, 17.

τρις-και-δεκα-πλασίων, ονος, dreizehnfältig, Sp.

τρις-και-δεκα-στάσιος, dreizehnmal das Gewicht, den Werth enthaltend, χρυσίον Her. 3, 95.

τρις-και-δεκαταῖος, am dreizehnten Tage, Hippocr.

τρις-και-δέκατος, άτη, ατον, der, die, das Dreizehnte, Hom., Hes. u. Folgde überall.

τρις-και-δεκα-φόρος, dreizehnmal Frucht tragend, Luc. V. H. 2, 13.

τρις-και-δεκ-έτης, ὁ, = τρισκαιδεκαέτης; Lys. 10, 4; Strat. 4 (XII, 4).

τρις-και-δεκ-έτις, ιδος, ἡ, fem. zum Vorigen.

τρις-και-δεκ-ήρης, ες, mit dreizehn Ruderbänken verſehen; Ath. V, 203 d; Plut. Demetr. 31.

τρις-κακο-δαίμων, ονος, dreimal, d. i. ſehr unglücklich; Ar. Ach. 988 Plut. 851 u. öfter; Aesch. 1, 59.

τρί-σκαλμος, dreiruderig, mit drei Ruderbänken; νᾶες, Aesch. Pers. 665. 1031; πλοῖον, Plut. Aem. Paull. 6.

τρις-κατά-πτυστος, dreimal beſpuckenswerth, höchſt abſcheulich (?).

τρις-κατ-άρᾱτος, dreimal verwünſcht, höchſt verwünſchenswerth; Dem. 25, 82; Luc. Alex. 2, öfter.

τρι-σκελής, ές, dreiſchenkelig, dreifüßig; τράπεζαι Cratin. bei Ath. II, 49; Theocr. ep. 4, 3.

τρις-κοπάνιστος, v. l. zum Folgdn.

τρις-κοπάνιστος, dreimal geſtoßen, ἄρτος, ſehr feines Brot, Batrach. 35.

τρίς-λοπος, dreimal die Rinde abſchälend, δένδρον τρίλοπον, ein Baum, der dreimal im Jahr treibt u. die Rinde ſchält, Theophr.

τρίς-μακαρ, αρος, das verſtärkte μάκαρ, dreimal, ſehr, höchſt glückſelig; Od. 6, 154. 155; τρισμάκαρες καὶ τετράκις, 5, 306; ſp. D., wie Mel. 7 (XII, 52); auch Luc. Vit. auct. 12.

τρις-μακάριος, = Folgdm; Ar. Ach. 375 Nubb. 175.

τρις-μακάριστος, = τρίσμακαρ, Hesych.

τρις-μακαρίτης, ὁ, = τρίσμακαρ, Antiphan. bei Ath. III, 108 c.

τρις-μάκαρος, = τρίσμακαρ, Welcker syll. ep. 75, 3.

τρις-μέγιστος, dreimal größer, Sp.

τρισμός, ὁ, das Schwirren, Schrillen, Zirpen, Knirſchen, Arist., Plut. u. A.

τρις-μῦριοι, αι, α, dreimal zehntauſend, d. i. 30000, Her. 2, 163; bei collect. subst. auch zuweilen im sing., z. B. τρισμυρία ἵππος, 30000 Mann Reiterei, Aesch. Pers. 307.

τρις-μυριό-πλαι, adv., dreißigtauſendmal vorlängſt, d. i. ſehr vorlängſt, in komiſcher Steigerung bei Ar. Equ. 1152.

τρις-μῦριο-πλασίων, ονος, dreißigtauſendfach, Archimed.

τρις-μύριος, ſ. τρισμύριοι.

τρις-οζυρός, auch 3 Endgn, dreimal, ſehr unglücklich, Archil. 88.

τρις-όλβιος, dreimal, ſehr glücklich; Soph. frg. 719; Luc. Nigr. 1.

Digitized by Google

τρισ-ολυμπιο-νίκης, ὁ, dreimal olympischer Sieger, Pind. Ol. 13, 1, *οἶκος*.

τρί-σταστος, dreifach gezogen, s. *τροχαλία*.

τρι-στάδιαμος, drei Spannen lang; Hes. O. 428; Xen. Cyn. 9, 13.

τρί-στονδος, dreifach gespendet, *χοαὶ τρίσπονδοι*, die Todtenopfer, wobei Honig, Milch u. Wein gespendet wurde, Soph. Ant. 427. — Uebtr., *τρίσπονδος αἰών*, ein Leben mit vielen Spenden, oder unter Gelagen hingebrachtes Leben, s. *τριτόσπονδος*.

τρί-στροφος, zum dritten Mal gefärt, *γονή*, das dritte Geschlecht, Menschenalter, v. l. für *τριτόσπορος*.

τρισσάκις, u. poet. **τρισσάκι**, adv., dreimal, Mel. 89 (V, 195).

τρισσάτιος, poet. statt *τρισσός*, wie *μεσσάτιος* gebildet, Iul. Aeg. 9 (VI, 12).

τρισσαχῆ, adv., an drei Stellen, Arist. meteor. 1, 13 E.

τρισσεύω, dreimal, zum dritten Mal thun, LXX.

τρισσό-ζωος, mit drei Leben, Aesch. frg. 371 im E. M.

τρισσόθεν, von drei Seiten, Paul. Sil. 64 (IX, 651).

τρισσο-θόης od. **τρισσοθύτης**, ὁ, s. d. bei Theocr. ep. 4, 16.

τρισσο-κάρηνος, dreiköpfig, Orph. Arg. 979.

τρισσο-κέφαλος, = Vorigem, Orph. Argon. 979, wo *α* lang ist, als v. l. zum Vor. Vgl. *τρικέφαλος*.

τρισσός, att. *τριττός*, ion. *τριξός*, Her., dreifach; Hes. frg. 38, 2; *νίκαις*, Pind. P. 8, 80; im plur. übh. = *τρεῖς*, Her. 1, 171. 8, 85; Soph. O. C. 479 O. R. 168 u. öfter; Eur.; u. in Prosa, *τριτταὶ ἡδοναί* Plat. Rep. IX, 580 d, *τριττὰ εἴδη ψυχῆς διαστησάμενοι* VI, 504 a, u. öfter.

τρισσο-φαής, *ές*, = Folgdm, Greg. Naz.

τρισσό-φωτος, in dreifachem Lichte, sp. D.

τρισσόω, verdreifachen, dreifach nehmen, LXX.

τρι-στάδιος, drei Stadien lang, Plat. Critia. 115 e.

τρι-στάσιος, dreimal so viel werth nach dem Gewichte, vom dreifachen Gewicht, Werth, Arr. Ind. 8.

τρι-στάτης, ὁ, = *τριτοστάτης*. — In LXX. einer der Ersten, Großen des Reichs, der dem Fürsten zunächst steht.

τρί-στεγος, von, mit drei Stockwerken; *στοαί* D. Hal. 3, 68; *τὸ τρίστεγον*, sc. *οἴκημα*, das dritte Stockwerk, Sp., wie N. T.

τρί-στιχος, von drei Reihen, Zeilen, Versen, Sp.

τρι-στοιχεί, Hes. Th. 727, = Folgdm.

τρι-στοιχί, adv. zu *τρίστοιχος*, in drei Reihen, Il. 10, 473.

τρί-στοιχος, in drei Reihen, Abtheilungen; Od. 12, 91, *ὀδόντες*; vgl. Arist. H. A. 2, 1; Nic. Th. 442 u. a. Sp.

τρί-στομος, 1) dreimündig. — 2) dreischneidig, *αἰχμή* Agath. 28 (VI, 167).

τρι-συλλαβέω, dreisylbig sein, aus drei Sylben bestehen, Gramm.

τρι-συλλαβία, ἡ, die Dreisylbigkeit, Gramm.

τρι-σύλλαβος, dreisylbig, Luc. Philops. 35.

τρι-σύν-θετος, dreifach zusammengesetzt, Eustath.

τρις-ὑπατος, ὁ, dreimal Consul, Plut. Galb. 22, getrennt geschrieben.

τρις-υπό-στατος, aus drei Substanzen oder Personen, K. S.

τρίς-φυλλον, τό, poet. statt *τρίφυλλον*, Nic. Th. 520.

τρις-χίλιοι, *αι*, *α*, dreitausend, Il. 20, 221 u. Folgende; bei collect. subst. auch im sing., z. B. *τρισχιλία ἵππος*, Longus 3, 1.

τρις-χίλιοστός, der dreitausendste, Plat. Phaedr. 249 a.

τρις-χίλιο-φόρος, dreitausend tragend, fassend, *ὁλκάς* D. Hal. 3, 44.

τρί-σχιστος, dreifach gespalten, Schol. Nic. Alex. 346.

τρί-σχοινος, drei *σχοῖνοι* haltend, drei *σχοῖνοι* lang, weit, Sp.

τρι-σώματος, dreileibig, drei Leiber habend; *Γηρυόνη* Aesch. Ag. 844; vgl. Eur. Herc. Fur. 423; von der Chimära, Ion 204; *κύων*, Herc. Fur. 24.

τρί-σωμος, = Vorigem (?).

τριτ-αγωνιστέω, ein *τριταγωνιστής* sein; Dem. 18, 265 u. öfter; Plut.

τριτ-αγωνιστής, ὁ, der dritte Kämpfer, bes. auf der Bühne der Schauspieler, der in einem dramatischen Stücke die dritte Rolle spielt, Dem. 18, 129.

τριταῖζω, das dreitägige Fieber haben, Sp.

τριταϊκός, zum dreitägigen Fieber, *τριταῖος πυρετός* gehörig, in der Art desselben, Medic.

τριταιο-γενής, *ές*, im dreitägigen Fieber, durch dasselbe entstehend, *ἀλγήματα* Hippocr.

τριταῖος, am dritten Tage, Her. 6, 120; — alle drei Tage, Pind. N. 7, 17; — vor drei Tagen, Her. 7, 196, Pol. 15, 33, 11. — Uebh. = *τρίτος*, *φόγγος*, *ἡμέρα*, Eur. Hec. 32 Hipp. 277. — *Ὁ τριταῖος*, mit u. ohne *πυρετός*, das dreitägige Fieber, Plat. Tim. 86 a.

τριταιο-φυής, *ές*, *πυρετός*, von der Art eines dreitägigen Fiebers, Hippocr.

τρι-ταλαντιαῖος, = Folgdm, Plut. Aemil. Paull. 33.

τρι-τάλαντος, von drei Talenten, drei Talente werth, schwer; *βάρος*, Ar. Lys. 338; *οἶκος*, Isae. 3, 8; vgl. Lob. Phryn. 547.

τρι-τάλᾶς, *-τάλαινα*, *-τάλαν*, das verstärkte *τάλας*, sehr unglücklich, fem., Eur. Hipp. 739, wie Thall. 5 (VII, 373).

τρι-τάνυστος, dreifach, sehr ausgespannt, sehr lang, *δόναξ* Archi. 10 (VI, 192).

τρίτατος, poet. verlängerte Form statt *τρίτος*; Il. 14, 117 Od. 9, 89 u. öfter; auch Eur. Hipp. 135.

τριτάω, davon nur *τριτάουσα σελήνη*, der Mond am dritten Tage vom Neumond ab, Arat. Dios. 64.

τριτ-έγγονος, ὁ, und **τριτεγγόνη**, ἡ, Enkel, Enkelinn im dritten Gliede, trinepos, trineptis, VLL.

τριτεῖος, dem Dritten zukommend, *τὰ τριτεῖα*, der dritte Rang, der dritte Preis, dem *πρωτεῖα* u. *δευτερεῖα* entsprechend, Plat. Phil. 22 e.

τριτεύς, ὁ, der dritte Theil eines *μέδιμνος*, Poll. 4, 168.

τριτευτής, ὁ, der Etwas zum dritten Male ist, z. B. ein Amt zum dritten Male verwaltet, Inscr.

τριτεύω, 1) der dritte sein. — 2) Etwas zum dritten Male sein, Sp.

τριτη-μόριος, l. d. statt *τριτημόριος*.

τριτη-μορίζω, in drei Theile theilen, Gloss.

τριτη-μόριον, τό, neutr. zum Folgdn, der dritte Theil, das Drittheil; Her. 9, 84 Thuc. 2, 98 Plat. Phaed. 105 b. — Eine Münze, sechs *χαλκοῦς* werth, Philem. bei Suid.

Digitized by Google

μόριος, 3 Endg., den dritten Theil haltend, ιδ; τριτημορίη ἡ Ἀσσυρίη τῆς ἄλλης Ier. 1, 192.

μορία, ἰδος, ἡ, der dritte Theil, Her. 1, 211. 121. 131.

μορον, τό, = τριτημόριον, Philem. bei 65.

βάμων, ονος, als dritter gehend, den dritten end, βάκτρον Eur. Troad. 288.

γένεια, ἡ, f. nom. pr.; Pythagoras nannte hl drei, auch das gleichseitige Dreieck, Plut. Os. 76.

κίς, dreimal gebären, drei Kinder, Junge Crinag. 22 (IX, 430).

μηνις, ιδος, ἡ, der dritte Tag im Monat, then der Pallas geweiht war, Harpocr.

μος, 1) dreimal zerschnitten; τὸ τρίτομον, salzenes Stück Fleisch vom Fische πηλαμύς. ieckig, dah. τὸ τρίτομον, das Dreieck, Sp. vος, von drei Tönen, in der Musik die , die zwischen die Quarte u. Quinte fällt,

πάτωρ, ορος, ὁ, dritter Vater, Vater im iliede, VLL.

, der dritte, Hom. u. Hes. u. Folgde übertος αὐτὸς ἦλθεν, er ging selbdritter, d. i. Andern, vgl. Od. 20, 185; — τρίτην vorgestern, Lob. Phryn. p. 323; — τρίτον, ttens, zum dritten Male, τὸ τρίτον, adv., wie reibt, τοτρίτον, Il. 6, 186 u. öfter; Her. 1, nft; Plat. Prot. 351 d; ἔτι δὴ τὸ τρίτον , Parm. 155 e; — τὰ τρίτα, sc. ἱερά, enopfer, das am dritten Tage nach der Bedargebracht wurde, τὰ τρίτα ποιεῖν, Isae. 2, uch sc. ἄθλα, der dritte Kampfpreis; — τὰ γεον τινί, unter Einem die dritte Rolle spien. 19, 246.

σπονδος, = τρίσπονδος, αἰών, neben εὐ- Aesch. Ag. 237.

σπορος, = τρίσπορος, γονή, Aesch. Pers.

στάτης, ὁ, als der dritte in der Reihe vom Koryphäus an gezählt, Arist. metaph.

στάτις, ιδος, ἡ, fem. zum Vor., Ar. fr. Poll. 4, 106.

ω, zum Dritten machen, in drei Theile theiλιος, = τριταῖος, zw.

ός, att. statt τρισσός.

ύα, ἡ, = τριττύς; nach Eustath. zu Od. 11, Philemon. lex. οἱ παλαιοὶ ἔλεγον τὴν ἐκ ;ώων θυσίαν οἷον δύο μήλων καὶ βοός, καὶ αἰγὸς καὶ προβάτου u. s. w., vgl. Ritzsch I p. 207 f.

υ-αρχέω, Vorsteher einer τριττύς sein, Plat. 475 a.

υ-άρχης, ὁ, = Folgdm, VLL.

ύ-αρχος, ὁ, Anführer, Vorsteher einer τριτll.

ύς, ἡ, auch τριτύς u. τριτύα, — 1) die ei. — 2) ein Opfer, das aus drei verschiedeeren besteht, einem Stier, einem Bock u. einem ovetaurilia; vgl. außer der in τριετύα anı Stelle Schol. Ar. Plut. 821; es war bes. bei n Schwüren gebräuchlich. — 3) in Athen eine Abtheilung der φυλή, ein Drittheil, Dem. 14, 23, Aeschin. u. A., wahrscheinlich in Beziehung auf den Kriegsdienst. Aus dem äol. τρωπύς entstand das lat. tribus.

τρτύ, ἡ, = κεφαλή, Gramm. S. Τριτογένεια, nom. pr.

τρίτως, adv. von τρίτος, drittens, zum dritten, Plat. Tim. 56 b; vgl. Lob. Phryn. p. 311.

τριτωσις, ἡ, die Verminderung bis auf ein Drittheil, Sp.

τρι-φαής, ές, in dreifachem Lichte, Sp.

τρι-φαλαγγία, ἡ, dreifache Phalanx; Pol. 6, 40, 11. 12, 18, 5; Ael. Tact. 40.

τρι-φάλεια, ἡ, ein Helm mit dreifacher Erhöhung zur Befestigung der Helmbüsche, Coluth. 30, scheint nur etymolog. Deutung von τριφάλεια.

τρι-φανής, ές, dreifach erscheinend, Dion. Areop.

τρι-φάσιος, dreifach; Her. 5, 1; im plur. = τρεῖς, 1, 95. 2, 17. 156.

τρί-φατος, = Vorigem, Nic. Ther. 102.

τρι-φίλητος, dreimal, d. i. sehr geliebt, Theocr. 15, 86.

τρι-φορέω, dreimal tragen, bes. Frucht, Theophr.

τρι-φόρος, dreimal tragend, bes. dreimal im Jahre Frucht tragend, Theophr. bei Ath. II, 77 e.

τρι-φυής, ές, von dreierlei Art, Natur, dreifach, dreispaltig, Sp.

τρί-φυιος, = Vorigem, s. Lob. Phryn. 494.

τρι-φύλλιον, τό, dim. von τρίφυλλον, Schol. Od. 4, 603.

τρί-φυλλον, τό, ein Kraut, Dreiblatt, Klee; Her. 1, 132; Diosc.

τρί-φυλλος, dreiblätterig (?).

τρί-φῦλος, von drei Zünften, Stämmen, aus so vielen bestehend; τριφύλους ποιεῖν, in drei φυλαί theilen, Her. 4, 161; D. Hal. 4, 14.

τρί-φωνος, dreistimmig, Sp.

τρίχα, adv., dreifach, in drei Theile; Il. 2, 655 Od. 8, 506. 9, 157; τρίχα νυκτὸς ἔην, es war im dritten Theil der Nacht, 12, 312. 14, 483; τρίχα σχίζειν τι, Her. 4, 67; Arist. H. A. 2, 11.

τριχ-άϊκες, οἱ, die dreifach Getheilten, heißen die Dorier, Od. 19, 177, Hes. frg. 68; was Böckh explic. Pind. Ol. 7, 76 vom dreifachen Helmbusch erkl., wie κορυθάϊξ; Andere von einem auf dem Helme flatternden Roßhaarbusch (τρίχες-ἄΐσσω). Die Erkl. dachten zum Theil an den dreifachen Wohnort der Dorier im Peloponnes, in Thessalien, in Kreta, zum Theil an die drei Dorischen Phylen.

τρίχακτον, τό, = κτένιον, Suid.

τρι-χάλεπτος, sehr schwer, sehr zornig, δαίμων, von der Nemesis, Strat. 71 (XII, 229).

τρί-χαλκος, ὁ, eine Münze, drei χαλκοῦς geltend.

τρί-χᾶλος, vor. statt τρίχηλος, dreifach gespalten, aus einander klaffend, κῦμα Aesch. Spt. 742.

τρίχ-απτος, aus Haaren geflochten, gewebt; τὸ τρίχαπτον, sc. ἱμάτιον, ein aus Haaren gewebtes Kleid; κόραι ἐν ἀμπεχόναις τριχάπτοις, Pherecrat. bei Ath. VI, 269 b; Poll. 2, 24.

τριχάς, άδος, ἡ, eine Drosselart, ein Krammetsvogel, Arist. H. A. 9, 20; s. τριχίας.

τρίχες, αἱ, nom. plur. von θρίξ, Hom. u. A.

τριχῇ, adv., auf eine dreifache Art, in drei Theile, = τρίχα; δάσασθαι, διαλάσθαι τὴν πόλιν, Her. 3, 39, Isocr. 6, 21; διαιρεῖσθαί τι, Plat. Phaedr.

Digitized by Google

253 c; τριχῇ διαστησώμεθα τῷ λόγῳ δημοκρατουμένην πόλιν, Rep. VIII, 564 c; τριχῇ τὸ στράτευμα διανείμαντες, Legg. III, 683 d; γίγνεται τὸ στράτευμα τριχῇ, Xen. An. 5, 10, 16, in drei Abtheilungen; τρ. νείμας τὴν δύναμιν, Plut. Flam. 4.

τριχή-λαβον, τό, poet. statt τριχολάβιον, Sp.

τρί-χηνος, dreifach, sehr gähnend, den Schlund, Rachen weit aufreißend; nach Andern = dreischlündig, dreiköpfig. Hesych.

τριχθά, adv., poet. statt τρίχα, dreifach, in drei Theile, Il. 2, 668. 3, 363 Od. 9, 71.

τριχθάδιος, dreifach, dreitheilig, Agath. 72 (IX, 482).

τριχιάζω, = τριχιάω, Hippocr.

τριχίας, ὁ, der Haarige, Behaarte, Poll. 4, 148.

τριχίας, ὁ, = τριχίς; Arist. H. A. 8, 13; Dorio u. Nicochar. bei Ath. VII, 328 e; Poll. 2, 24.

τριχίασις, ἡ, 1) eine Krankheit der Augenlider, wenn die Haare falsch wachsen und dadurch beschwerlich fallen. — 2) auch eine Krankheit der Harnröhre, wenn der Urin gleichsam weiße Haare zeigt. — 3) ein Fehler der Brüste bei säugenden Frauen, wenn die Milch in den Brüsten gerinnt; Medic. u. VLL.

τριχιάω, haaren, Haare zeigen, Medic.; — eine Krankheit der Brüste, Arist. H. A. 7, 11 Bekk., vulg. τριχίαν.

τριχίδιον, τό, dim. von τριχίς, Ath. VII, 303 a, aus Alexis.

τρίχινος, von, aus Haaren, härin; Plat. Polit. 279 e; Xen. An. 4, 8, 3; ῥάκη Alciphr. 3, 42.

τρίχιον, τό, dim. von θρίξ, das Härchen; Arist. probl. 33, 18; Plut.

τριχίς, ίδος, ἡ, eine Sardellenart, mit vielen kleinen, haarfeinen Gräten; Ar. Ach. 525 Eccl. 56; Eupol. bei Ath. VII, 328 d; s. Arist. H. A. 6, 15 u. τριχίας.

τριχισμός, ὁ, ein haarfeiner Riß im Schädelknochen, Paul. Aeg.

τριχο-βάπτης, ὁ, der Haarfärber, Sp.

τριχο-βόρος, Haare nagend, fressend, zw., bei Hesych.

τριχο-βόστρυχος, haarlockig, Sp.

τριχό-βρως, ωτος, od. richtiger **τριχοβρώς**, ῶτος, ὁ, ἡ, Haare fressend, Motten, Ar. Ach. 1076; vgl. Poll. 2, 24.

τριχό-δεσμος, ὁ, Haarband, Hesych. v. ἄμπυξ.

τριχο-ειδής, ές, haarartig, haarig, Hippocr. u. sp. Medic.

τριχόθεν, adv., von drei Seiten, Orten her (?).

τρι-χοίνικος, drei χοίνικες haltend, Xen. An. 7, 3, 23; daher ἔπος, Ar. Vesp. 500, komisch, ein ungeheures, Viel in sich fassendes Wort.

τριχο-κόμος, die Haare pflegend, Hesych.

τριχο-κοσμητής, ὁ, der Haarschmücker, Hesych.

τριχο-κουρία, ἡ, die Haarschnur, Sp.

τριχο-λάβιον, τό, Haarzänglein, die Haare zu fassen u. auszureißen, Sp.

τριχο-λαβίς, ίδος, ἡ, = Vorigem (?).

τριχο-λογέω, Haare auslesen, ausziehen, Hippocr.

τρι-χόλωτος, dreimal, sehr verhaßt, ἀνάγκη Palladas 9 (IX, 168).

τριχό-μαλλος, haarwollig, ὄϊς, Antp. Sid. 95 (IX, 149).

τριχο-μανές, τό, Name einer Pflanze, = πολύτριχον, Theophr. u. Diosc., asplenium trichomanes Linn.

τριχο-μαχία, ἡ, der Haar-, Bartkampf, Synes.

τριχο-πλάστης, ὁ, Haarbildner, -künstler, Haarschmücker, Synes.

τριχο-ποιέω, Haare machen, bekommen, Caes. problem.

τρι-χορδος, dreisaitig, von, mit drei Saiten, βάρβιτος, Anaxil. bei Ath. IV, 183 b; τὸ τρίχορδον, ein mit drei Saiten bezogenes Tonwerkzeug, Plut.

τρι-χορία, ἡ, dreifacher Chor, Poll. 4, 107.

τριχορ-ῥοέω, = Folgdm, Plut. Symp. 2, 9.

τριχορ-ῥυέω, den Haarfluß haben, die Haare verlieren; Ar. Pax 1188; Ath. III, 115 f.

τριχορ-ῥυής, ές, die Haare fließen lassend, d. i. die Haare verlierend, δέρμα παλαιόν Aesch. frg. 257.

τριχο-τομέω, die Haare abschneiden, τρίχας D. Hal. 7, 72.

τριχο-τομέω, dreimal zerschneiden, zertheilen.

τριχο-τομία, ἡ, Theilung in drei Theile, Sp.

τριχο-τράκτης, ὁ, = τριχοβόρος, Hesych.

τριχοῦ, adv., an drei Orten, Stellen, Her. 7, 36.

τρίχ-ουλος, = οὐλότριχος, Archil. frg. bei Poll. 2, 23.

τρι-χουνιατος, drei χοῦς enthaltend, Diosc., l. d.

τρί-χους, ουν, drei χοῦς fassend, enthaltend, Nicostrat. bei Ath. XI, 499 c.

τριχο-φθόρος, die Haare verderbend, vernichtend, Schol. Nic. Th. 98.

τριχό-φυτος, ἴουλος, bei Strato 9 (XII, 10), wahrscheinlich der erste jugendliche Flaum, der in männlichen Bartwuchs übergeht.

τριχο-φυέω, Haare zeugen, bekommen, Sp.

τριχο-φυής, ές, Haare hervorbringend, bekommend, Diosc.

τριχο-φυΐα, ἡ, das Wachsen der Haare, Chirurg. vett.

τριχό-φυλλος, haarblätterig, mit haarfeinen Blättern, Theophr.

τριχόω, haarig machen, mit Haaren bedecken, Diosc. u. a. Sp.; pass., τριχοῦσθαι τὸ γένειον, Arist. an. post. 2, 12.

τρι-χρονέω, drei Zeiten haben, dreizeitig sein, Gramm.

τρί-χρονος, dreizeitig, von drei Zeiten; in der Musik = von dreierlei Zeitmaaß, Tempo; in der Metrik = von drei Kürzen oder einer Kürze und einer Länge, die für zwei Kürzen gilt; Gramm.

τρι-χρώματος, dreifarbig, Apolld. 3, 3, 1.

τρί-χρωμος, = Vor., Luc. D. Meretr. 9, 2.

τρί-χρως, ωτος, = τριχρώματος, Arist. meteorol. 3, 2.

τρίχ-ῳος, aus Haaren gewebt, v. l. für τρίχπτος, bei Ath. a. a. O.

τριχ-ώδης, ες, haarähnlich, haarig, haarfein, Arist. H. A. 9, 37; von der Stimme, audib. 57.

τρίχωμα, τό, Behaarung, Haarwuchs; ἐν γενείου συλλογῇ τριχώματος, Aesch. Spt. 648; Eur. I. T. 73; Her. 7, 70; Arist. gen. an. 5, 8 u. oft; Pol. 34, 10, 8 u. a. Sp.

τριχωμάτιον, τό, dim. von τρίχωμα; Arist. physiogn. 3; Ath. VI, 257 b.

τρί-χωρος, mit drei Räumen, Diosc.

τριχῶς, adv., auf dreifache Art, Sp.

τρίχωσις, ἡ, das Haarigmachen, -werden, Behaaren, Arist. gen. an. 1, 18 = τρίχωμα.

τριχωτός, behaart, haarig, Arist. part. an. 3, 3.

Digitized by Google

ριψ-εργία, ἡ, Verzögerung der Arbeit, Sp.
ριψ-ημερέω, den Tag, die Zeit mit Zaudern aufhalten, unnütz verbringen, Ar. Vesp. 849.
τρῖψις, ἡ, 1) das Reiben, die Reibung; Plat. Ruet. 153 a; neben κνῆσις, Phil. 46 d; Arist. Sens. 5, 6; Galen. u. Sp. — 2) der Eindruck, den Körper beim Befühlen und Reiben macht, Her. 4, 3. — 3) τρίψεις, künstlich gemischte Speisen, Ath. 53 (IX, 642).
τρί-ψῡχος, mit drei Seelen, Leben, Sp.
τρι-ωβολαῖος, = Folgdm, schlechtere Form.
τρι-ωβολιαῖος, = Folgdm, Diosc.
τρι-ωβολιμαῖος, drei Obolen werth, drei Obolen kostend, Sp.
τρι-ωβολο-κρεΐσκιον, τό, ein Stückchen Fleisch, drei Obolen an Werth, Alexis bei Ath. XIV, 655 f; Hemsterhuis hat Porson's Conj. τρωβόλου κρεΐσκιον aufgenommen.
τρι-ώβολον, τό, u. **τρι-ώβολος**, ὁ, drei Obolen, eine Münze, drei Obolen geltend; Ar. Plut. 125 u. öfter; Xen. Hell. 5, 2, 21; sowohl der Ecclesiasten-, als der Richtersold in der spätern Zeit belief sich in Athen auf drei Obolen, Böckh Ath. Staatsh. I p. 257. 251.
τρι-ωνυμία, ἡ, Dreinamigkeit, Eustath.
τρι-ώνυμος, dreinamig, drei Namen habend, Sp.
τρι-όνυχος, mit drei Nägeln, Spitzen, Lycophr. 1402, δόρυ.
τρι-ώπης, ὁ, dreiäugig, mit drei Gesichtern, Sp.
τρι-ωπίς, ίδος, ἡ, fem. von τριώπης, Sp.
τρι-όροφος, von drei Stockwerken, dreistöckig, Her. 2, 180, v. l. τριόροφος.
τρομερός, zitternd; γήρᾳ τρομερὰν ἕλκω ποδὸς βάσιν, Eur. Phoen. 310; Herc. Fur. 231; furchtsam, erschrocken, Phoen. 1290 u. öfter; Ar. Av. 951; πόες, Anacr. 57, 12.
τρομέω, zittern, beben, dah. sich fürchten, Hom. οἱ δὲ μάλ' ἐτρόμεον καὶ ἐδείδισαν, Il. 7, 151; u. öfter, wovor zittern, eine Person oder Sache fürchten, m. acc., Il. 17, 203 Od. 16, 446. 18, 80. 20, 215; Ἀχαιὸν τρόμεον, Pind. Ol. 13, 60, wie Aesch. Prom. 541. — Eben so im med., τρομέοντο δέ οἱ ὀρέων ἐντός, Il. 10, 10; ὅπως ἵπποι μὴ τρομέοιατο θυμῷ, 492; θάνατον τρομέεσθαι, Od. 6, 446; τρομεύμενος, Solon. frg. 28, 12; Aesch. Pers. 64.
τρομητός, spätere Form statt τρομερός.
τρομικός, spätere Form statt τρομερός, Sp.
τρομο-ποιέω, zittern machen (?).
τρομο-ποιός, Zittern erregend, Schol. Eur. Phoen. 1291.
τρόμος, ὁ, das Zittern, Beben, dah. Furcht, Schrecken; Hom. ὑπὸ δὲ τρόμος ἕλλαβε γυῖα Il. 3, 34, u. öfter; πάντας ἕλε τρόμος 19, 14, u. sonst; τρόμος μ' ὑφέρπει Aesch. Ch. 456; Eur. Bacch. 607 Herc. Fur. 627; τρόμος καὶ ῥῖγος Plat. Tim. 62 b; χειμῶνα καὶ τρόμον ἐντὸς παρέχει 85 e.
τρομ-ώδης, ες, zitternd, erschrocken, Sp.
τρόπα, παιδιά, ein Spiel, Poll. 9, 103.
τροπαία, ἡ, eigtl. fem. von τρόπαιος, sc. πνοή, ein wiederkehrender Wind, ein Wechselwind, bes. ein Wind, der zurück von der See nach dem Lande weht, Gegs. von ἀπογαία, Arist. probl. 26, 5. 40; vgl. Plut. Mar. 45 Galb. 26. — Auch = τροπή, Vereinbarung, Wechsel, Aesch. Ag. 212 Spt. 688, aber Ch. 764 bezweifelt.

τρόπαιον, τό, ion. u. altattisch τροπαῖον (vgl. Valck. Phoen. 1480 Koen Greg. 20, B. A. p. 678, 20 u. Schol. Ar. Plut. 453), eigtl. neutr. vom Folgdn, das Siegesod. eigtl. Fluchtdenkmal, wo die Feinde in die Flucht geschlagen sind; es bestand einfach aus erbeuteten Rüstungen, Schilden u. Helmen der Feinde, die an einen Baum oder eine aufgerichtete Stange aufgehängt wurden, dah. τροπαῖα στῆσαι, Is. 4, 87; ἕστακε δ' Ἄτας τρόπαιον ἐν πύλαις, Aesch. Spt. 937; ἐπεύχομαι θήσειν τρόπαια, 259; κοὐδεὶς ἕστησε τροπαῖα τῶν ἐμῶν χερῶν, Soph. Trach. 1092; τροπαῖον αὐτοῦ στήσομαι, Eur. Andr. 764; τροπαῖον στῆσαι, στήσασθαι, Ar. Equ. 519 Th. 697; θέσθαι, Lys. 318; ἀθυμοῦντες ἀνδρες οὔπω τρόπαιον ἕστησαν, Plat. Critia. 108 c; τρόπαια βαρβάρων, ein Fluchtdenkmal gegen od. zum Andenken an einen Sieg über die Barbaren, Menex. 240 d; Xen. An. 7, 6, 36, wie Conv. 8, 38; auch τροπαῖα ἀπὸ τῶν πολεμίων, Dem. Lpt. 78; vgl. Aesch. 3, 156. — Da solche Siegeszeichen dem Zeus τρόπαιος geweiht wurden, so galten sie auch dem Feinde als heilig und blieben von ihm gewöhnlich unangetastet.
τροπαῖος, 1) zur Wendung, zum Wechsel, zur Veränderung gehörig. — Bes. zur Umkehr, zur Flucht gehörig, ἐχθρῶν θύειν τροπαῖα sc. ἱερά, Eur. Heracl. 402; dah. θεοὶ τροπαῖοι, die Götter, die den Feind in die Flucht gewendet u. Sieg verliehen haben, bes. Ζεύς (Soph. Ant. 143 Eur. Heracl. 867), Ποσειδῶν u. Ἥρα. — Auch wie ἀποτρόπαιος, Abwender, Ζεύς Soph. Trach. 303. — 2) pass., abgewendet, Ἕκτορος ὄμμασι τροπαῖοι, mit den Blicken von Hektor abgewendet, Eur. El. 467.
τροπαι-ουχέω, Trophäen erlangen, siegen, Sp.
τροπαι-ούχημα, τό, = Folgdm, Sp.
τροπαι-ουχία, ἡ, das Empfangen eines Siegeszeichens, dah. der Sieg, Sp.
τροπαι-ούχος, Siegeszeichen habend, bekommend, Polem. 1, 41; θεοί, die Götter, denen man Siegeszeichen weiht, Ζεύς Arist. de mund. 7; Iupiter feretrius, D. Hal. 2, 34; Poll. 1, 24.
τροπαιο-φορία, ἡ, das Tragen der Siegeszeichen, Plut. Pelop. et Marc. 3 u. a. Sp.
τροπαιο-φόρος, Siegeszeichen tragend, bringend, siegbringend; Κύπρις Agath. 8 (V, 294); Πάν Ep. ad. 264 (Plan. 259); λίθος Parmen. 6 (Plan. 222); Plut. Rom. 16.
τροπαλίζω, poet. statt τρέπω, Hesych.
τροπαλισμός, ὁ, poet. statt τροπή, Hesych.
τροπᾶλις, ίδος, ἡ, ein Bündel, σκορόδων Ar. Ach. 813; auch τροπαλλίς geschrieben, eigtl. dor. Form von τροπηλίς, das sich nur in VLL. findet.
τροπάω, f. l. statt τραπάω, Il. 15, 666 u. sonst.
τροπεῖον, τό, s. τροπήϊον.
τροπέω, poet. statt τρέπω, wenden, kehren, Il. 18, 224.
τροπή, ἡ, 1) die Wende, Kehre, das Umwenden, die Umkehr; τροπαὶ ἠελίοιο, die Sonnenwende, Od. 15, 404; Hes. O. 481. 566. 665; περὶ ἡλίου τροπάς, Thuc. 7, 16. 8, 39; man unterschied τροπαὶ θερειναί, Her. 2, 19, Plat. Legg. VI, 767 c, der auch XII, 945 d sagt μετὰ τροπὰς ἡλίου τὰς ἐκ θέρους εἰς χειμῶνα, u. χειμερινάι, Pol. 3, 72, 3, die auch βόρειοι u. νότιοι heißen, Sonnenwende des längsten und des kürzesten Tages, vgl. Voß Virg. Ecl. 7, 47. — 2) das Umkehren des Feindes, das Schlagen des Feindes in die Flucht; ἐν τροπῇ δορός,

Digitized by Google

Soph. Ai. 1254, wie Eur. Rhes. 82; τῶν πολεμίων, Her. 1, 30; τροπὴν τινος ποιεῖν u. ποιεῖσθαι, Einen in die Flucht ſchlagen, Ar. Equ. 246; Pol. 1, 9, 8 u. öfter; aber auch die Flucht des Beſiegten, Her. 7, 167; τῶν ἑωυτοῦ, das ſich zur Flucht wenden. — 3) Wendung, Windung, πλείους τραπόμενος τροπὰς τοῦ Εὐρότου, Aesch. 3, 90; vgl. Luc. de morte Peregr. 1; Wechſel, Veränderung, αἱ τῶ αἵματος τροπαὶ καὶ ἀλλοιώσεις, Tim. Locr. 102 c; μάχης τροπή, Wendung, Entſcheidung der Schlacht, Aesch. Ag. 1210; τροπὴ περὶ τὸν ἀέρα, Veränderung in der Luft, das Umſchlagen des Wetters, Plut. de prim. frig. 3; τροπὴ λέξεως, Veränderung, Abwechſelung der Rede durch Redefiguren, τρόποι, Luc. Dem. enc. 6. — Im plur. αἱ τροπαί, Wechſelwinde, wie τροπαῖαι. — [Bei Hes. iſt in der Bdbg μετὰ τροπὰς ἠελίοιο die Endung ας nach doriſcher Weiſe kurz gebraucht.]

τροπήϊον, τό, ion. ſtatt τροπεῖον, die Kelter, Hippon. frg. 42 bei Poll. 10, 75, wo man τραπήϊον vermuthet, von τραπέω.

τροπηλίς, ήδος, ἡ, ſ. τροπαλίς.

τρόπηξ, ηκος, ὁ, der Rudergriff, das Ruder, VLL., ſ. τράπηξ, τράφηξ.

τροπίας, ὁ, οἶνος, umgeſchlagener od. verdorbener Wein, Ar. in VLL.

τροπίδιον, τό, = τροπίς, Kiel, Plat. Legg. VII, 803 a, καταβάλλεσθαι, nach beſſern mss., vulg. τροπίδια.

τροπίδιος, ον, zur τρόπις gehörig, geſchickt, brauchbar, ξύλον (?).

τροπίζω, mit einem Kiel verſehen, ναῦς ἱκανῶς τετροπισμένη Hippocr.

τροπικός, 1) zur Wende, Wendung gehörig; κύκλος τροπικός, der Wendekreis, Plut. plac. phil. 2, 23; σημεῖα τροπικά, die Solſtitialpunkte, Arist. meteor. 1, 6. — 2) in der Rhetorik, tropiſch, figürlich, uneigentlich, vgl. Arr. Epict. 1, 29, 40.

τρόπις, ή, ep. gen. τρόπιος, ſpäter τρόπιδος, auch τρόπεως, der Schiffskiel; Od. 12, 421 u. öfter; auch τρόπις νεός, 7, 252. 19, 278; Her. 2, 96; Eur. Hel. 418; sp. D., wie Bass. 5 u. Antiphil. 1 (IX, 289. 415); Ap. Rh. 4, 1244; — das Schiff ſelbſt, Soph. frg. 151; — τρόπεις θέσθαι, den Kiel legen, ein Schiff zu bauen anfangen, Plut. Demetr. 43; — übh. Grundlage, Anfang, λέγε νῦν ἀνύσας τε τὴν τρόπιν τοῦ πράγματος, Ar. Vesp. 30. — Vgl. τροπιδεῖον.

τροπο-λογέω, tropiſch, figürlich reden, auch allegoriſch auslegen, Sp.

τροπο-λογία, ἡ, tropiſche, figürliche Rede, Suid.

τροπο-μάσθλης, ητος, ὁ, entweder ein Menſch von biegſamer, verſchmitzter Sinnesart, od. Einer, der für ſeine Aufführung Peitſchenhiebe verdient, ein ſchon von Luc. Pseudol. 24 als ſchlecht Griechiſch getadeltes Wort.

τρόπος, ὁ, eigtl. Wendung, διώρυχες παντοίους τρόπους ἔχουσαι Her. 2, 108; gew. Art u. Weiſe, Gebrauch, Sitte, Landesart, und vom einzelnen Menſchen, Lebens-, Sinnesart, Charakter, eigtl. die ganze Art, wie Einer ſich zu wenden od. zu betragen pflegt; Pind. öfter: τὸν ἡγεμόνιον ἄμφι τρόπον Ol. 11, 77; τὸν Ἀργείων τρόπον εἰρήσεται I. 5, 58; νεοσίγαλον εὑρόντι τρόπον Ol. 3, 4, u. öfter; Her. vom Charakter des ſcythiſchen Winters, 4, 28 u. öfter; γυναικὸς ἐν τρόποις, Aesch. Ag. 892; φιλανθρώπου δὲ πάντεσθαι τρόπου, Prom. 11. 28; τοὺς φιλάνορας τρόπους, Ag. 830; νέας βουλὰς νέοισιν ἐγκαταζεύξας τρόποις, Soph. Ai. 723; τούτου τοῦ τρόπου εἰμί, von dieſem Charakter, Ar. Plut. 246; ἐπιχώριος, 47; σκληροὺς τοὺς τρόπους, Pax 350; ἁμνοὶ τοὺς τρόπους, 901; ὑπηρετεῖν τοῖς τρόποις τινός, Ran. 1428; οἶσθα γάρ που τὸν ἄνδρα καὶ τὸν τρόπον αὐτοῦ, Plat. Phaed. 59 a; ὅσοι ἂν τοὺς παῖδας θρέψωνται ἐν τοῖς σφετέροις τρόποις καὶ νόμοις, Rep. VII, 541 a; βλέπων εἰς ἦθη τε καὶ τρόπους, Legg. XI, 924 d, u. öfter. Gew. im plur. in der Bdtg Charakter, ſ. Krüger Xen. An. 1, 9, 22; ἡ ἀκαιρία τοῦ τρόπου, Dem. 59, 83; ὀι' ἁπλησίαν τρόπων, 24, 173; οἱ νόμοι οἱ τρόποι τῆς πόλεως, ib. 210; παρὰ τὸν ἄλλον τρόπον, gegen meinen ſonſtigen Charakter, Antipho 3 β 1. — Uebh. Art und Weiſe; τρόπῳ τοιῷδε, auf ſolche Weiſe, Her. 3, 68; οὐδενὶ τρόπῳ, auf keine Weiſe, 4, 111; ὅτῳ τρόπῳ, Aesch. Prom. 87; παντὶ τρόπῳ, auf alle Weiſe, Spt. 283; Soph. O. R. 10 u. oft, wie Folgde; Plat. Conv. 176 b; — τὸν αὐτὸν τρόπον, auf dieſelbe Weiſe, Aesch. Spt. 628 Ch. 272; τίνα τρόπον; auf welche Weiſe? Dem. 1, 2; πάντα τρόπον, auf alle Weiſe, Her. 1, 189. 199 u. Folgde, wie Plat. Prot. 322 c; τοῦτον τὸν τρόπον, Conv. 199 a; — κατὰ τρόπον, nach rechter Art, methodiſch, Pol. 3, 7, 6 u. a. Sp.; — auch τρόπον τινά, Plut. Lys. 13, gewiſſermaßen, wie Alexis bei Stob. fl. 115, 7. — In der Muſik = Tonart, Δυδίῳ ἐν τρόπῳ, Pind. Ol. 14, 17; ähnl. φιμοὶ δὲ συρίζουσι βάρβαρον τρόπον, Aesch. Spt. 445; μουσικῆς τρόποι, Plat. Rep. IV, 424 c. — In der Rhetorik die umgewandte, uneigentliche, figürliche Ausdruck.

τροπός, ὁ, ein gedrehter, lederner Riemen, mit dem die Ruder an der Ruderbank befeſtigt waren; θαρσίτεινοι, Od. 4, 782. 8, 53; Opp. Hal. 5, 359. — Bei Sp. auch ein Balken, wie τράπηξ, τράφηξ, Moschio bei Ath. V, 208 c.

τροπο-φορέω, die Sitten oder die Sinnesart eines Menſchen ertragen, ſich ſeiner Weiſe fügen, ſich in ihn ſchicken, N. T.

τροπόω, 1) wenden, in die Flucht jagen, im med., D. Hal. 2, 50. — 2) das Ruder mit dem Ruderriemen anbinden, Ar. Ach. 527; auch med., ναυβάτης τ' ἀνὴρ τροποῦτο κώπην σκαλμὸν ἀμφ' εὐήρετμον, Aesch. Pers. 368.

τροφωτήρ, ῆρος, ὁ, 1) = τροπός; Ar. Ach. 523; Thuc. 2, 93; Sp., wie Luc. D. Mort. 4, 1. — 2) ſtatt τροφοφορεύς, der Nährer od. Stärker, φλαῦς; Xenarch bei Ath. II, 64 a.

τρουλλίον, τό, Koch-, Mauerkelle, trulla, Mathem. vett.

τροφάλιον, τό, = Folgdm, τυροῦ Alexis bei Ath. XII, 516 e.

τροφαλίς, ίδος, ἡ, das Geronnene, friſch gemachter Käſe, von τρέφειν γάλα, auch τυροῦ τροφαλίς, Ar. Vesp. 838; Antiphan. bei Ath. X, 455 f; auch τροφαλλίς geſchrieben, ſpät. τρυφαλίς, auch τραφαλὸς, τραφαλίς, vgl. B. A. 65.

τροφεῖον, τό, 1) Koſtgeld, Lohn für Erziehung u. Erziehung, Ammen- od. Erziehetlohn; δανεῖν τροφεῖα πληρώσει χθονί Aesch. Spt. 459; τροφεῖα δεσπότας ἀποδοὺς Eur. Ion 852; El. 626; τὰ τροφεῖα ἐκτίνειν, Plat. Rep. VII, 520 b, wie Luc. Dem. enc. 1. — 2) βίου τροφεῖα, Lebensunterhalt, Soph. O. C. 841.

Digitized by Google

οφεύς, ό, Ernährer, Erzieher; Aesch. Ch. 749; . Phil. 344; Plat. Polit. 308 e u. öfter; Anti- 4 α 2; auch übertr., πάσης κακίας παιδοκεῖ κὶ τροφεῖ, Plat. Rep. IX, 580 a; Pol. 31, 20, 3. οφεύω, ſpätere Nebenform von τρέφω, ernähren, en; Schol. Pind. N. 1; Philo.

οφίω, = τρίφω; Od. 3, 290 ἴſt τροφίοντα von τροφόεντα, ſ. Lob. Phryn. 589.

οφή, ἡ, das Ernähren, μαστῶν ἀποστὰς καὶ ῆς ἐμῆς, Soph. El. 766; Nahrung, Koſt, Speiſe, rhalt; Pind. τροφαῖς ἵππων, Ol. 4, 14; vgl. 2, 65; βίου τροφή, Lebensunterhalt, Leben- Soph. O. C. 328. 338. 362. 446; Eur.; u. ῆσα, z. B. ἡ ἐκ τῆς γῆς τροφή Plat. Euthyphr. auch im plur., τροφὰς ἄλλοις ἄλλας ἐξεπά- Prot. 321 b. — Ueberh. Pflege u. Erziehung, 2, 2; Ἄργει δ' ἐκτίνων καλὰς τροφάς, . Spt. 530; Ag. 711 u. öfter; παιδείας καὶ ῆς, Plat. Polit. 275 c, u. öfter; vgl. noch δι' ἐυσέβειαν καὶ κακὴν τροφήν, Rep. VIII, 552 e; Lebensweiſe, δίκην τίνουσι τῆς προτέρας ῆς κακῆς οὔσης, Phaed. 81 d; Folgde; τροφὴ πίδων κακή, Pol. 1, 81, 10. — Auch das ogen wird, Zögling, junges Volk, Soph. O. R. ἡ von Thieren, die junge Brut, Eur. Cycl. 189.

φημα, τό, Nahrung, Speiſe, Hippocr.

φι, Iliad. 11, 307, ſ. τρόφις.

φίας, ὁ, ἵππος, βοῦς, ein Pferd, Rind, das alle gefüttert wird, auf der Maſt ſteht, Ggſt ίς; Arist. H. A. 8, 24; Plut. Aem. Paul. 33.

φιμαῖος, nahrhaft, Philo; Lob. Phryn. 559.

φιμος, auch 2 Endgn, — 1) Nahrung gebend, b, nahrhaft; Plat. Legg. VIII, 845 d; Ggſt ος; τὰ τρόφιμα, das zur Nahrung Dienende; όφιμος τέκνων, fruchtbar an Kindern, Eur. 1302; τρόφιμα μέλαθρα τῶν τυράννων, 5; — ὁ τρόφιμος, der Brotherr, Hausherr. Zögling, vgl. Poll. 3, 50; fremdes Kind, das wie das ſeinige erzieht, παῖς δ' ἀμφὶ ναοὺς τρόφιμος, Eur. Ion 684; Plat. Polit. 272 b VII, 804 a; Xen. Hell. 5, 3, 9 ſteht ξένοι ροφίμων καλουμένων, bei den Spartanern, neider im Vergleich mit Ath. VI, 271 = μό- oder μόθωνες erkl.; Ἀθηνᾶς Polem. 1, 35.

μότης, ητος, ἡ, Nahrhaftigkeit, Eustath.

μος, = τρόφιμος, Numen. bei Ath. VII,

μόομαι, erkl. Hesych. παχύνομαι.

ης, τρόφι, wohlgenährt oder zuſammengeballt), feiſt, ſtark, groß; τρόφι κῦμα, die große Il. 11, 307, vgl. τροφόεις; von Menſchen, γένωνται τρόφιες οἱ παῖδες, wenn die Kin- ß werden, Her. 4, 9. — Bei Opp. Hal. 3, iſt der Delphin τρόφις Ἐννοσιγαίου, der des Poſeidon, wo Schneider τρόχις lieſ't.

ι-όδης, ες, wie verdickt, geronnen, klümpig, Hippocr.

όεις, εσσα, εν, dick, groß, κύματα τροφό- d. 3, 290 Il. 15, 621. Vgl. τρόφις.

ο-ποιός, ὀρνίθων, Vögel aufziehend, Maneth.

ός, ὁ u. ἡ, Nährer, Pfleger, Erzieher; bei ur in der Od., als fem., Nährerinn, Wärterinn, Erzieherinn, φίλη τροφὸς Εὐρύκλεια, 2, öfter; u. ſo Pind. P. 11, 18, der 2, 2 Sy- nnt ἀνδρῶν ἵππων τε δαιμόνιαι τροφοί; ſo auch Her. 2, 156. 6, 61; u. bei den Att., wie Aesch. Spt. 16 Ch. 64. 720; Soph. u. A.; καὶ τροφὸς καὶ μήτηρ καὶ παιδαγωγός vrbbt Plat. Prot. 325 c; Rep. V, 470 d; auch neben τιθήνη, Tim. 88 d; als masc. wurde τροφεύς gebraucht, vgl. Lob. Phryn. 316; doch ſteht ὁ τροφός Eur. Herc. fur. 44 El. 409; u. in Proſa, αὐτὸς τῆς ἀγέλης τροφὸς ὁ βουφορβός, Plat. Polit. 268 a; — τὸ τροφόν, das Nährende, Plat. Polit. 289 a u. Folgde. — Nach Hesych. auch paſſ., der Zögling.

τροφο-φορέω, Nahrung bringen, pflegen, erziehen, N. T. u. K. S.

τροφο-φόρος, ὁ, der Nahrung bringt, Pfleger, Erzieher, Eust.

τροφ-ώδης, ες, 1) von nahrhafter Art, Beſchaffenheit. — 2) = τροφιώδης, zw.

τροχάδην, adv., laufend, im Lauf, Apollon. Dysc. de adv. p. 611.

τροχάζω, = τρέχω, laufen, rennen; τετραόροις ἵπποις τροχάζων Eur. Hel. 730; Her. 9, 66; Xen. Cyr. 2, 4, 3; Sp., wie Anacr. 28, 1; Babr. 50, 2; Lob. Phryn. p. 582; B. A. 114; τροχάζειν ἐν τοῖς ὅπλοις, von Waffenübungen, Pol. 10, 20, 2.

τροχαῖκός, oder nach einigen Gramm. richtiger τροχαϊκός, trochäiſch, aus Trochäen beſtehend.

τροχαῖος, laufend, ſchnell, gew. in der Metrik, ὁ τροχαῖος, sc. πούς, der Trochäus, ein Versfuß, aus einer langen und einer kurzen Sylbe beſtehend (–⏑), der auch χορεῖος genannt wird, Plat. Rep. III, 400 b; — οἱ σαλπιγκταὶ τροχαῖόν τι συμβοήσαντες, ſie bliſen einen Geſchwindmarſch, Suid.

τροχαλεῖον, τό, Kreis, Kugel, Arat. 530.

τροχαλία, ἡ, ein runder Körper, der ſich zwiſchen zwei feſten Punkten um ſeine Achſe dreht, Cylinder, Walze, Haſpel, Winde, vermittelſt eines darumgeſchlungenen Seils Laſten zu heben, Waſſer aus dem Brunnen zu holen u. dgl., Poll. 10, 31; τροχαλία τρίσπαστος, von drei Rollen, u. πολύσπαστος, ein Flaſchenzug von mehrern Rollen. — Man findet auch τροχιλία, τροχιλαία, τροχηλία u. τροχηλία geſchrieben.

τροχαλίζω, wälzen, rollen, pass. dahin rollen, τροχαλισθεὶς ὁ δίσκος Schol. Ap. Rh. 4, 1091.

τροχαλι-ώδης, ες, von der Art, Geſtalt einer Walze, Haſpel, Winde, Hippocr.

τροχαλός, 1) laufend, ſchnell; γέρων, Hes. O. 520; ὄχοι, Eur. I. A. 146; — übh. leicht beweglich, flink, hurtig, geläufig. — 2) rund; ὀπωπαί, Christod. 1, 22; γελασῖνος, Rufin. 2 (v, 35).

τροχαντήρ, ῆρος, ὁ, 1) der Läufer, Umläufer. — 2) am Kopfe der Hüftknochen eine runde Vorragung zur Bewegung und Vergliederung in der Pfanne. — 3) ein Stück am Hintertheile des Schiffes, Hesych. — 4) ein Marterwerkzeug, Ios.

τροχάς, ἡ, = ἐνδρομίς, gleichſam ein Rennſchuh, Hesych., der σανδάλια ἀπὸ αἰγείου δέρματος ειλλάτι.

τρόχασμα, τό, ein Rennwagen, Eilwagen.

τροχάω, ep. Nebenform von τροχάζω, laufen, Anacr. 29, 6; beſ. ſich im Kreiſe, in die Runde drehen, dah. auch kreisförmig, rund ſein, Arat. 227, und Nic. Th. 166, τροχόωσαν ἄλωνα, runde Tenne.

τροχερός, = τροχερός, zw. L. bei Nic. Ther. 658; Eutecn. las τραχέην.

τροχερός, ſchnell, umlaufend, ῥυθμός, Arist. rhet. 3, 8.

Digitized by Google

τροχή, ή, = **τρόχος**, Lauf, Laufbahn, Hesych.

τροχ-ηλασία, ή, das Wagenlenken, Fahren, überh. Bewegung, Hippocr.

τροχ-ηλατέω, 1) den Wagen lenken, fahren. — 2) auf dem Rade martern, übh. martern, quälen, auch übertr., **μανίαισι τροχηλατεῖν τινα** Eur. Or. 36, **δεινοὶ κῆρες τροχηλατήσουσ' ἐμμανῆ πλανώμενον** El. 1253.

τροχ-ηλάτης, ό, eigtl. der die Räder lenkt, d. i. der den Wagen lenkt, der Wagenlenker, Fuhrmann; Soph. O. R. 806 Eur. Phoen. 39.

τροχ-ήλατος, 1) vom Rade am Wagen gezogen, getrieben, **δίφροι**, Soph. El. 49; **σκηναί**, Aesch. Pers. 926; auch vom Wege, der durch die Wagen abgerieben ist, frg. 161; Eur. **μανία**, I. T. 82; der auch vrbdt **σφαγὰς Ἕκτορος τροχηλάτους**, der Mord des mit dem Wagen geschleiften Hektors, Andr. 399. — 2) auf der Töpferscheibe gedreht, getrieben, **λοπάς** Xenarch. bei Ath. II, 64, **λύχνος** Ar. Eccl. 1.

τροχηλία, ή, s. **τροχαλία**.

τροχιά, ή, 1) Lauf, Geleis, Wagengeleis, Radspur, **ἁμάξης**, Nic. Ther. 876. — 2) Rundung, Umfang des Rades, Ant. Thess. 39 (IX, 418). — 3) Nach Suid. eine Art Kuchen, s. **τροχός**.

τροχίασμα, τό, = **τροχός**, das Räderwerk, Mathem. vett.

τροχίζω, 1) auf dem Rade umdrehen, martern, foltern; Antiph. 1, 20; **τροχιεῖ**, Ascplds. 27 (V, 181); pass., Arist. eth. Nicom. 7, 14. — 2) mit dem Rade überfahren, beschädigen, rädern, B. A. 66. — 3) mit Rädern versehen, Mathem. vett. — 4) intr., im Kreise umlaufen, sich im Kreise drehen, Arist. probl. 23, 39, zweifelh.

τροχιλία, ή, Rolle, Haspel, Winde, wie **τροχαλία**, **τὴν δ' ἐκ τροχιλίας αὖ κατεσλυσπωμένην** Ar. Lys. 722; vgl. Ath. XIII, 587 f, **τοσαῦτ' εἰπὼν μετά τινος τροχιλίας**, wie wir „abhaspeln" sagen.

τροχίλια, τά, = Vorigem, Plat. Rep. III, 397 a, **ψόφους ἀξόνων καὶ τροχιλίων**, wenn nicht auch hier **τροχιλιῶν** zu schreiben ist.

τρόχιλος, auch **τροχίλος** u. **τροχίλος** geschr., ό, 1) der Strandläufer, ein kleiner, geschwind laufender Vogel, der am Wasser lebt und dem Krokodil die Blutegel aus dem Schlunde holen soll, Her. 2, 68, sonst **κλαδαρόρυγχος**; vgl. Ar. Av. 79 Ach. 841 Pax 969; Opp. Ixeut. 2, 3; Ael. H. A. 8, 25. 12, 15. — 2) der Schneekönig od. Zaunschlüpfer, auch **πρέσβυς** u. **βασιλεύς**, ein kleiner Landvogel, Arist. H. A. 8, 3. 9, 1, den Plin. gleichfalls trochilus nennt. — 3) in der Baukunst die Einziehung an den Basen der Säulen, Vitruv. 3, 3. — [*I* scheint kurz zu sein, und **τροχίλος**, welches nach Einigen die ion. Betonung sein soll, ganz zu verwerfen.]

τρόχιον, τό, dim. von **τροχός**, s. Schäf. ad Greg. Cor. 29.

τροχιός, 1) schnell, im Kreise laufend. — 2) rund, **ὀοῖς** Add. 1 (VI, 258). Vgl. **τροχιά**.

τρόχις, ό, der Läufer, Bote, Diener; Aesch. Prom. 943; Schol. Lycophr. 1.

τροχίσκιον, τό, dim. von **τροχίσκος**, Schol. Ap. Rh. 4, 144.

τροχίσκος, ό, dim. von **τροχός**, kleines Rad, kleine Kugel, bah. Seifenkugel, Pille u. dgl.; Schol. Nic. Al. 412; Alex. Trall.

τρόχμαλος, ό, sc. **λίθος**, ein runder, vom Wasser glatt geriebener Stein, Theophr.; im plur. auch τὰ **τρόχμαλα**, ein Haufen solcher Steine, eine davon aufgeführte Mauer ums Feld, wie **αἱμασιά**, Nic. Th. 143; vgl. **σῆμα χωστῷ τροχμάλῳ κατηρεφές**, Lycophr. 1064.

τροχο-δινέω, im Kreise drehen, **δμματα ἑλίγδην τροχοδινεῖται** Aesch. Prom. 884.

τροχο-ειδής, ές, rad- od. kreisförmig, rund; **λίμνη** Theogn. 7; Her. 2, 170; **πάλος** 7, 140.

τροχόεις, **εσσα**, **εν**, wie ein Rad rund, gerundet: **λίμνη** Callim. Del. 261; **μόλιβδος**, Bleistift, Paul. Sil. 51 (VI, 65); Nic. Th. 322 Al. 557.

τροχο-κουρέω, **έσω**, ό, ή, u. **τροχοκουρίς**, **ίδος**, ή, rund herum geschoren, Choeril. 4 bei Ios. c. Ap. 1, 22.

τροχο-παικτέω, mit Rädern, Reifen spielen und Gaukelwerk treiben, Artemid. 1, 76.

τροχο-πέδη, ή, Radhemme, Hemmschuh an den Rädern, sonst **ἐποχεύς**, Herod. Attic. bei Ath. III, 99 c.

τροχο-ποιέω, Räder machen, Ar. Plut. 513.

τροχο-ποιός, Räder machend, **ὁ τροχοποιός**, der Radmacher (?).

τροχός, ό, eigtl. das was läuft, der Läufer, gen. alles kreisförmig od. scheibenförmig Gerundete, Kreis, Scheibe; **κηροῦ**, **στέατος**, eine runde Scheibe Wachs, Talg, Od. 12, 173. 21, 178. 183; die Sonnenscheibe, Ar. Th. 17; bes. — a) das Wagenrad; Il. 6, 42. 23, 394. 517; **ἐν πτερόεντι τροχῷ** Pind. P. 2, 22; **γῇ οὐδ' ἐπημαξευμένῃ τροχοῖσιν** Soph. Ant. 282; **σύριγγες ἄνω τροχῶν ἐπεπήδων** Eur. Hipp. 1235; dah. **τροχοὺς μιμεῖσθαι**, Räder nachahmen, d. i. ein Rad schlagen, Xen. Symp. 2, 22, vgl. 7, 3. — b) das Töpferrad, die Töpferscheibe; Il. 18, 600; **τροχῷ ἐλασθεὶς λύχνος** Ar. Eccl. 4; Plat. Rep. IV, 420 e; Sp., wie Pol. 12, 15, 6; Lob. Phryn. 147. — c) das Spielrad der Kinder, auch **κροκός**, ein großer eiserner od. kupferner Reif, an dem sich viele kleine lose Ringe befanden, die bei der Bewegung klirrten; die Knaben trieben dieses Rad mit einem Stecken, **ἐλατήρ**, der einen hölzernen Griff und eine gekrümmte, eiserne Spitze hatte, VLL., wie Poll. — Auch bei Schiffen, **οἷς τὰ σχοινία δεσμεύουσιν**, Schol. Ap. Rh. 1, 567. — d) das Folterrad, ein wie ein Rad geflochtenes Marterwerkzeug, auf welches Einer gelegt u. gefoltert wurde, **ἐπὶ τροχοῦ στρεβλοῦσθαι**, **ἐλκύσθαι**, Ar. Lys. 846 Pax 444 Plut. 875; **ἐπὶ τὸν τροχὸν ἀναβῆναι**, Antiph. 5, 40; **ἀναβιβάζειν τινὰ ἐπὶ τὸν τροχόν**, Andoc. 1, 43; Dem. 29, 40; Sp., wie Luc. Tox. 28; vgl. Jac. Ach. Tat. p. 875. — e) bei Plat. Critia. 115 c sind **τροχοὶ γῆς**, **θαλάσσης** rund von Wasser od. Land eingeschlossene Stücke Land od. Meer, Rondeele. Vgl. Plut. Lucull. 39. — Uebh. runde Einfassungen, Ringmauern, Basis zu Greg. Cor. 512; Soph. frg. 322. — Ein Theil am Pferdezaum, Poll. 1, 184; vgl. Xen. de re eq. 10, 6.

τρόχος, ό, 1) der Lauf, bes. im Kreise herum, der Kreislauf; **κάτισθι μὴ πολλοὺς ἔτι τρόχους ἁμιλλητῆρας ἡλίου τελῶν** Soph. Ant. 1052, wo Herm. **τροχούς** schreibt u. durch **τροχῶν ἁμίλλας** von den Rädern erklärt; **ἐκ τρόχων πεπαυμένοι στάδιον** Eur. Med. 46, wo es auch zum Folgdn gezogen werden kann. — 2) der Laufplatz, die Laufbahn, bes. die Kreisbahn, Eur. Hipp. 1133. — 3) der Läufer. — 4) der Dachs, Arist. gen. anim. 3, 6.

Digitized by Google

ροχ-άδης, ες, rad-, kreisförmig, rund, Apoll. L. v. ὁλοιτροχος, wie Schol. Nic. Th. 167.
ρόχωμα, τό, = τροχός, ὁ, Ringmauer, E. M.
ρύβλιον, τό (kein dim. u. dah. nicht τρυβλίον chreiben), eine Schaale, Schüssel, ein Trinkgeschirr; Av. 77 Ach. 278; κεραμεύων τὰ τρύβλια, . 252. 847; Axionic. bei Poll. 10, 122; Ath. 216; Luc. Tim. 54 u. öfter.
υγᾶ-βόλιον, auch τρυγηβόλιον, τό, der Ort, wo eingeernteten, getrockneten Feld- und Baumfrüchte gt u. aufbewahrt, Hesych.
υγάω, reife Baum- u. Feldfrüchte lesen, einsam-, einernten, abernten; ἑτέρας δ' ἄρα τε τρυγό- Od. 7, 124; ὅτε τρυγόφερε ἀλωήν Il. 18, ἑτρύγων Hes. Sc. 292; komisch τρυγᾶν τῇ τῃ, Ar. Av. 1696; καρπόν Her. 4, 199; Plat. VIII, 844 d; u. med., μέλι τρυγᾶσθαι, h. 3, 35; Sp., wie Luc., bei denen es übh. „ge- ien", „benutzen" bedeutet. — Sprichwörtlich ἐρή- τρυγᾶν, sc. ἀμπέλους, unbewachte Weinstöcke n, von Solchen, die dreist sind, wo Nichts zu en ist, Ar. Eccl. 885 Vesp. 634.
ύγγας, ὁ, ein Vogel, Arist. H. A. 8, 3, gw.
υγερός, = τρυγώδης, hefig, Hesych.
υγετός, ὁ, f. l. statt τρυγητός.
υγίω, = ξηραίνω, Hesych.
υγη, ἡ, 1) alle Früchte, die im Herbste reif ge- eingeernteten werden, Feld- u. Baumfrüchte, Ge- . Obst, Wein u. dgl., H. h. Apoll. 35; Ernte, lese, τρύγας πάσας ἐξεφόρησε, vom Wein, l. 8 (XI, 409), u. a. Sp. — 2) Trockenheit, , Nic. Th. 367.
υγη-βόλιον, τό, s. τρυγαβόλιον.
υγήσιμος, ον, lesbar, zur Ernte od. Weinlese E. M. 271, 32.
ύγησις, ἡ, Ernte, Weinlese, Plut. Symp. 3, 1, 2 ur.
υγητήρ, ῆρος, ὁ, der erntet, Wein liefert, der r, Hes. Sc. 293, wo auffallend υ lang ist.
υγητήριον, τό, die Weinkelter (?).
υγητής, ὁ, = τρυγητήρ, Sp.
υγητικός, zur Ernte, Weinlese gehörig, geschickt,
υγητος, ὁ, 1) das Einernten, Einsammeln der u. Baumfrüchte, die Ernte, die Lese, Plut. u. a. — die Zeit der Ernte, Lese, die Herbstzeit, ὀλί- ρὸ τρυγήτου Thuc. 4, 84. — 2) = τρύγη, ς, das, was man einerntet, die reife Herbstfrucht in welcher Bdtg genauere Gramm. τρυγητός en wollen, obwohl die Alten selbst schon schwank- Vgl. ἄμητος.
γήτρια, ἡ, fem. von τρυγητήρ, die in der od. Weinlese arbeitet, die Winzerinn; Dem. 57, hrt an, daß Bürgerinnen τιτθαὶ καὶ ἑρίθοι τρυγήτριαι γενόμεναι, für Lohn, aus Ar-
γη-φάγος, Feld-, Baumfrucht essend, bes. Ge- treffend, Plut. Symp. 8, 8, 3.
γη-φάνιος, ὁ, οἶνος, aus den Trestern gepreß- chwein, Lauer, Poll. 6, 17; τὸ τρυγηφάνιον,
γη-φόρος, Feld-, Baumfrüchte tragend, bes. Wein , H. h. Apoll. 529.
γία, ἡ, = τρύξ, Geopon.
γίας, ὁ, hefig, οἶνος, hefiger, trüber Wein, or. . I, 31 b.

τρυγίζω, hefig werden, Hefen ansetzen, scheint nur in compp. vorzukommen.
τρυγικός, von Hefen gemacht; χορός, = τρυγῳδικός, Ar. Ach. 603.
τρύγινος, hefig.
τρύγις, ἡ, = ὄλυρα, Hippocr., gw.
τρυγό-βιος, s. l. statt τρυσίβιος Poll. 6, 27.
τρυγο-δαίμων, ονος, ὁ, ein Hefendämon, Hefengespenst, Ar. Nubb. 296, für τρυγῳδός, spottende Benennung schlechter Comödiendichter mit Anspielung auf κακοδαίμων.
τρυγο-δίφησις, ἡ, das Hefendurchsuchen, ein Spiel, wobei man Etwas in einer Schüssel voll Hefen suchen und mit den Lippen herausziehen muß, Poll. 9, 124.
τρυγόζω, ἐπὶ τρυγόνων, Hdn. in B. A. p. 1452, also = τρύζω.
τρυγο-ιτέω, durchseihen, durchschlagen, bes. Wein durch ein Tuch wie durch einen Durchschlag laufen lassen, um die Hefen abzusondern u. ihn klar zu machen, Suid.
τρύγο-ιτος, ὁ, Seihetuch, bes. um den Wein von den Hefen zu sondern u. ihn abzuklären, Ar. Pax 527 Plut. 1087; Lob. Phryn. 303.
τρυγονάω, s. θρυγανάω.
τρυγόνιον, τό, dim. von τρυγών, Philodem. 31 (VII, 222).
τρυγόνιος, von der τρυγών kommend, zu ihr gehörig, Opp. Hal. 2, 480; τὸ τρυγόνιον, ein Kraut, = περιστερεών, Sp.
τρύγος, ὁ, spätere Form statt τρύγη, Spohn Niceph. Blemm. p. 41.
τρύγω, trocknen, Hesych. Vgl. φρύγω.
τρυγ-φδέω, = κωμῳδέω.
τρυγ-ώδης, ες, hefenartig, voll Hefen, hefig; Plut. Symp. 6, 7 a. E.; Medic.
τρυγ-φδία, ἡ, = κωμῳδία, Ar. Ach. 473. 474.
τρυγ-φδικός, ἡ, όν, = κωμῳδικός, χορός, Ar. Ach. 851.
τρυγ-φδο-ποιο-μουσική, ἡ, die Komödien dichtende Tonkunst, Ar. Thesm. frg. bei Ath. III, 117 c.
τρυγ-φδός, ὁ, eigtl. Most-, Hefensänger (also von τρύξ), ältere Benennung für κωμῳδός, entweder weil die Sänger ihr Gesicht, um es lächerlich u. unkenntlich zu machen, mit Hefen bestrichen, wie Hor. art. poet. 275 annimmt, oder weil der Sieger Most als Belohnung empfing (Schol. Ar. Ach. 473); nach Andern Weinlesensänger (also dann von τρύγη); Ar. Vesp. 650. 1534.
τρυγών, όνος, ἡ, 1) die Turteltaube, nach ihrer girrenden Stimme genannt; Ar. Av. 309. 979; τρυγόνος λαλίστερος, sprichwörtlich von großer Geschwätzigkeit, Zenob. 6, 8; vgl. Mein. Men. p. 148 und Theocr. 15, 88. — 2) eine Rochenart mit einem Stachel am Schwanz; Epicharm. bei Ath. VII, 309 d; Luc. Tragodop. 262.
τρύζω, girren, knurren, murren, schwirren; bes. von der Stimme der Turteltaube, Poll. 5, 89; eben so von Schwalben, jungen Vögeln, Cikaden u. a. Thieren; ὀλολυγὼν τρύζεσκε Theocr. 7, 140; τρύζει Agath. 25 (V, 292); vgl. Arat. Dios. 216; auch vom Gurren im Leibe, Hippocr.; von Menschen = murmeln, brummen, als Ausdruck des Unwillens, ὡς μή μοι τρύζητε παρήμενοι, ll. 9, 311; auch vom geschwätzigen Gemurmel bei einer großen Menschenmasse. Vgl. übrigens τρίζω u. τρύω.
τρυήλα, ἡ, = τρυήλης (?).

Digitized by Google

τρυ̃ήλης, ὁ, ein Gerät̃h zum Umrühren, Rührkelle, trulla, Luc. Lexiph. 7 u. a. Sp.

τρύηλις, ἡ, = Vorigem, Hesych., der ζωμήρυσις erklärt.

τρυλλίζω, auch **τρυλίζω**, = **θρυλλίζω**, Hippocr., zw.; beſ. von der Stimme der Wachteln, Poll. 5, 89. Vgl. auch **τρύζω**.

τρῦμα, τό, = **τρύμη**, das Loch (?).

τρῦμαλιά, ἡ, = **τρύμη**, Loch; Sotad. bei Ath. XIII, 621 a; N. T.

τρυμαλίτις, ἡ, Hesych., Beiwort der Aphrodite.

τρῦμάτιον, τό, dim. von **τρῦμα**, E. M.

τρύμη, ἡ, 1) das Loch, beſ. das durch Reiben entſtandene. — 2) übertr. wie **τρίμμα**, ein abgeriebener, durchtriebener, gewandter, verſchmitzter Menſch, Ar. Nubb. 448.

τρύξ, ἡ, 1) junger, ungegohrener Wein mit den Hefen, Moſt; Her. 4, 23; Cratin. bei Poll. 6, 18; Ar. oft. Sprichwörtlich **τρὺξ κατ' ὀπώραν**, Moſt im Herbſte, der noch nicht gegohren hat, zur Bezeichnung einer noch unentſchiedenen Sache. — 2) die Hefen ſelbſt vom Weine, Oel u. dgl.; **οἶνον ἀπὸ τρυγὸς ἄγρει**, Archil. 49; **ἐπειδὴ καὶ τὸν οἶνον ἡδέους πίνειν, ξυνεκποτί' ἐστί σοι καὶ τὴν τρύγα**, Ar. Plut. 1085; Plut. Symp. 6, 7 u. öfter; **ἐν τῇ τρυγὶ τοῦ πίθου**, Luc. Tim. 19; dah. **καὶ ἐς τρύγα χείλεα ἐρεῖδων**, Theocr. 7, 70, bis auf den Grund; — übertr. vom Metall, die Schlacken, **τρὺξ σιδηρέεσσα**, Eiſenſchlacken, Nic. Al. 51; vgl. Lob. Phryn. 73; Euod. 2 (Plan. 155) nennt das Echo **φωνῆς τρύγα**. — 3) **τρύγες στεμφυλίτιδες**, auch **ἡ ἀπὸ στεμφύλων τρύξ**, aus den Treſtern gepreßter Nachwein, Lauer, ſonſt **τρυγηφάνιος**, Hippocr., Geopon. u. a. Sp.; — **τρὺξ οἴνου ὀπτή**, od. **πεφρυγμένη**, gebrannter Weinſtein, Weinſteinſalz; bei Theophr. ſind **τροχίσκοι τρυγός**, **ἧ δυπτόμεθα**, Fleckkügelchen; Sp.

τρυξ-ώδης, ες, ſpäte Form ſtatt **τρυγώδης**, Alex. Trall., zw.

τρύος, τό, = **πόνος**, Drangſal, Mühſal, Arbeit, Anon. im E. M. 94, 42.

τρύπα, ἡ, = **τρύπη**, das Loch, Eustath.

τρῦπ-αλώπηξ, ὁ, ein Fuchs, der durch jeden Ritz kriecht, dah. ein durchtriebener, verſchmitzter Menſch, Phryn. in B. A. 64.

τρῡπάνη, ἡ, der Bohrer, Hesych.

τρῡπανία, ἡ, der durch den Griff des Bohrers gezogene Riemen, Poll. 10, 146.

τρῡπανίζω, bohren, durchbohren, Hesych. **τρυπάνῳ πλήττειν**.

τρῡπάνιον, τό, dim. von **τρύπανον**, kleiner Bohrer, Poll. 10, 146.

τρύπανον, τό, der Bohrer der Tiſchler u. Zimmerleute; Od. 9, 385, wo man es am Gleichniß ſieht, daß ein großer Bohrer gemeint iſt, der wie unſer Drellbohrer vermittelſt eines durch den Griff gezogenen Bogens oder Riemens, **τρυπανία**, gedreht wird; **ἑλικεσίχειρ**, Philp. 15 (VI, 103); **περιαγές**, Leon. Tar. 28 (VI, 204); **εὐδίνητον**, id. 4 (VI, 205); Eur. Cycl. 460; u. in Proſa, Plat. Crat. 388 a. — Auch ein chirurgiſches Inſtrument, zum Trepaniren, Durchbohren der Hirnſchale, **ὀξὺ καὶ εὐθύ**, der gerade, ſpitzige Perforativtrepan; **ἀβάπτιστον**, eine andere Art, bei welcher durch eine beſondere Vorrichtung das Eindringen in die Hirnhäute verhindert ward. — Auch das Holz zum Feueranmachen, Soph. frg. 640 bei H.

τρῡπαν-οθήκη, ὁ, der Griff, das Heft am Bohrer, Poll. 10, 146.

τρῡπάω, bohren, durchbohren, Od. 9, 384 u. Folgende; nach Thom. Mag. nicht attiſch; findet ſich aber Plat. Crat. 327 e 388 a Theag. 124 b; **τὰ ὦτα τετρυπημένος**, Xen. An. 3, 1, 31; beſ. war es der officielle Ausdruck bei Verurtheilungen durch die Richter, **ἡ ψῆφος ἡ τετρυπημένη**, im Ggſz von **πλήρης**, Aesch. 1, 79; Luc. bis acc. 35; **ἐτετρύπητο ἔξοδος**, Alex. 16; Timon. 18; im obſcönen Sinne, wie **περαίνω**, Antist. 2 (Plan. 243).

τρύπη, ἡ, das Loch, wie **τρῦπα**. — [Ueber die Länge des **υ** vgl. Jac. A. P. p. 801.]

τρύπημα, τό, das Gebohrte, gebohrtes Loch, übh. = **τρύπη**; Eupol. bei E. M. 726, 54; in der Flöte, Nicom. arithm. 2, 27; **νεώς**, Ar. Pax 1200, Ruderlöcher; auch die Bohrſpäne. — Bei Ar. Eccl. 624 im obſcönen Sinne, wie auch Hermog. aus Dem. in Neaer. anführt **ἀπὸ τριῶν τρυπημάτων τὴν ἐργασίαν πεποιῆσθαι**.

τρύπησις, ἡ, das Bohren, Arist. eth. eud. 7, 10.

τρυπητήρ, ῆρος, ὁ, ein durchlöchertes Gefäß von Kupfer, Thon, Mathem. vett.

τρῡπητής, ὁ, der Bohrende, Plat. Crat. 388 d.

τρῦσ-άνωρ, ορος, Männer ermüdend, erſchöpfend, beläſtigend; **αὐδά**, Soph. Phil. 209, wo es nicht paſſ. zu nehmen, die Stimme eines geplagten Mannes; Schol. **ἡ τρύχουσα τοὺς ἄνδρας, ἡ καταπονοῦσα τὸν ἄνδρα**.

τρῦσί-βιος, das Leben aufreibend, erſchöpfend, d. kärglich u. mühſelig machend, Ar. Nubb. 420 **γαστήρ**; — bei Poll. 6, 27 Ggſz von **ἁβροδίαιτος**, kärglich lebend.

τρῦσίππιον, τό, E. M. 771, 14, = Folgdm.

τρῦσ-ίππιον, τό, das Zeichen, welches einem im Dienſte des Staates abgenutzten Pferde auf den Kinnbacken eingebrannt wurde; Eupol. bei Phot.; Zenob. 4, 41; Poll. 7, 186.

τρῦσις, ἡ, eigtl. Abreibung, dah. Erſchöpfung, Ermattung, Plage, Hesych. erkl. **πόνος, νόσος**.

τρύσκω, = **τρύω, τρύχω**, Hesych., der es aber auch = **ξηραίνω**, dörren, trocknen erklärt.

τρυσμός, ὁ, das Gemurr, Gemurmel, Greg. Naz.

τρυσσός, ή, όν, leicht zu zerreiben, zerbrechlich, übh. ſchwächlich, weichlich, Hesych. Vgl. trossulus.

τρῡτανεύω, wägen, abwägen, Gloss.

τρῡτάνη, ἡ, das Züngſein in der Waage, übh. die Waage, trutina; Ar. Vesp. 39; **ὥσπερ ἐν τρυτάνῃ ζέπειν ἐπὶ τὸ κῆμμα**, Dem. 18, 298; Sp., Luc. amor. 4, Lycophr. 270.

τρυφάλεια, ἡ, der Helm; häufig bei Hom. u. Hes.; **τριπτυχος** Il. 11, 352; **αὐλῶπις** 13, 532. 16, 795; **ἵππουρις** 19, 380; **λευκόλοφοι** Ar. Eq. 1014. Nach den alten Erkl. ſtatt **τροφάλεια**, v. drei **φάλοι**, wogegen Buttm. Lexil. II, 250 bemerkt, daß **τρυφάλεια** nie ein Beiwort eines beſondern Helms, ſondern der gew. Name für alle ſei und es deswegen von **τρύω** ableitet, ein Helm mit einem zur Aufnahme des Buſches durchbohrten Bügel, im Ggſz von **καταῖτυξ**. Vgl. noch Heinr. Hes. Sc. 197.

τρυφάλη, ἡ, = **τρυφάλεια**, nur Hesych.

τρυφαλίς, ίδος, ἡ (**τρύφος**), ein Stückchen, Schnitzchen, ein Brocken; **τυρου** Luc. Lexil. 13, wo Anton. wie bei Hesych. **τροφαλίς** leſen; **τρυφαμίς** bei Draco iſt vielleicht nur verderbte Lesart dafür.

Digitized by Google

τρόφαξ, ακος, ὁ, ein Schwelger, Hippodam. bei b. flor. 43, 94.

τρυφάω, weichlich, üppig leben, locker und luftig, rlich und in Freuden leben, ein prunkvolles, vor- ımes Leben führen; ἐν ταῖς ἑσθῆσιν, Isocr. 2, 32; σώματα διὰ τοὺς πλούτους τρυφῶντες, 4, 1; übh. vornehm thun; ſchwelgen, in Etwas, ἐπὶ ϑῳ τρυφῶσα, Eur. I. A. 1303; Ar. Nubb. 49 s. 405; καὶ μεγαλοπρεπῶς διαιτᾶσθαι, Xen. Ath. 1, 11; εἴς τι, Jac. Ach. Tat. p. 527. 637; ıſt von γλίσχρως ζῆν, Arist. pol. 2, 7; ſtolz u. ermüthig ſein, Eur. Suppl. 226; Plat. Prot. 327 τῇ βασιλικῇ καὶ τρυφώσῃ παιδευθεὶς παι- ίᾳ, Legg. III, 695 d; αἰχμάλωτον οὖσαν τρυ- ἶν, Dem. 19, 197; auch = träge ſein, Plat. Lach. 9 d; οἱ τρυφῶντες καὶ ἀδύνατοι διαπονεῖν, . VII, 341 a; ὁ τρυφῶν, Gegſtz von ὁ ἐπιμελό- ενος, Xen. Mem. 3, 11, 10.

τρυφεραίνομαι, pass., verweichlicht werden, durch ſchwelgerei und Ueppigkeit verdorben werden, τρυ- εραινθείς Ar. Vesp. 688.

τρυφερ-αμπ-έχανος, mit weichen od. weichlichen leidern (ἀμπεχόνη); Antiphan. bei Ath. XII, 526 d ennt ſo die Jonier.

τρυφερεύομαι, pass., = τρυφεραίνομαι, Sp.

τρυφερία, ἡ, = τρυφερότης, Rufus.

τρυφερό-βιος, weichlich, üppig, ſchwelgeriſch lebend, uid., Procl. paraphr.

τρυφερός, 1) weichlich, üppig; πλόκαμος Eur. acch. 150; Ar. Vesp. 551. 1169; ſchwelgeriſch, ollüſtig, μείδημα Mel. 65, χρώς Rufin. 2, Σκύλ- α Mel. 67 (V, 198. 35. 190); παιδὸς σάρξ Ep. d. 33 (XII, 136); ἕλικες κροτάφων Strabo 5 (XII, 0), u. öfter in der Anth.; — ἐς τὸ τρυφερώτερον ιετίστησαν, von der üppigern Lebensweiſe der Athe- ıer, Thuc. 1, 6; — ἐσθὴς κατὰ μαλακότητα τρυ- ερά, D. Sic. — 2) ſchwächlich, zerbrechlich, morſch, ροφοδεὶς καὶ τρυφερόν ἐστι δι' ἀσθένειαν, Plut. Phoc. 2.

τρυφερό-σαρκος, von weichem, zartem Fleiſche, Leibe, Antyll. Oribas.

τρυφερο-στήμων, ονος, von weichem, zartem Auf- uge, Gewebe, Schol. Lycophr. 863.

τρυφερότης, ητος, ἡ, Weichlichkeit, Ueppigkeit, auch weichliche, ſchwächliche Leibesbeſchaffenheit, Ath. XII, 544 f u. a. Sp.

τρυφερό-χρως, ωτος, ὁ, ἡ, und τρυφεροχρώς, ῶτος, od. τρυφερόχρωτος, mit zarter, weicher Haut, Farbe, Dioſc.

τρυφερ-όθης, ες, von weichlicher, ſchwelgeriſcher Art, zur Schwelgerei geneigt, Phot.

τρυφή, ἡ, 1) Weichlichkeit, Ueppigkeit, Schwel- gerei; Eur. Phoen. 1498; τρυφὰς τρυφᾶν, Bacch. 968, u. öfter; — ἐξέλαμψε τῶν γυναικῶν ἡ τρυφή, Ar. Lys. 381; vornehmes Leben; Plat. vrbbt τρυφὴ καὶ ἀκολασία, Gorg. 492 c; καὶ μαλθακία, Rep. IX, 590 b; καὶ ἀργία, Legg. X, 901 e; καὶ ῥᾳθυμία, ib. c; — auch übermüthige, ſchnöde Be- handlung, Mißhandlung, καὶ ὕβρις, Gorg. 525 a; ὑπερηφάνως ζώντων διὰ τρυφάς, Legg. III, 691 a. — 2) Schwächlichkeit, Zerbrechlichkeit, Sp.

τρυφηλός, ſeltene poet. Form ſtatt τρυφερός, σάρ- κες Ep. ad. 678 (VII, 48).

τρύφημα, τό, der Gegenſtand — Sache od. Perſon — worin man ſchwelgt, Vergnügen findet; λίπτρων Eur. I. A. 1050; im plur., deliciae, Polyzel. fr. inc. 1.

τρυφητής, ὁ, der Schwelger, Weichling, Wollüſt- ling, Sp., wie Ath. I, 7 a.

τρυφητίας, ὁ, = τρυφητής, Clem. Al.

τρυφητιάω, desiderat. von τρυφάω, ich habe Luſt zu ſchwelgen, Clem. Al.

τρυφητικός, gern praſſend, ſchwelgeriſch, Clem. Al.

τρυφο-καλάσιρις, ein weiches, koſtbares, weibliches Kleid, Ar. bei Clem. Al., VLL.

τρύφος, τό, das Abgebrochene, Zerbrochene, das Stück, Bruchſtück; Od. 4, 508, vom Fels; ἄρτου, Apollnds. 7 (VI, 105); Luc. fugit. 31 u. öfter; im plur., Her. 4, 181.

ΤΡΥΦΩ, ungebr. Stammform von ϑρύπτω, τρύ- φας, τρυφῇ, τρυφερός u. ſ. w.

τρυχαλίος, bei Hesych. neben ῥυπαρός, λεπτός, Erkl. von χλαρός (?).

τρῦχηλός, = τρυχηρός (?).

τρῦχηρός, zerlumpt, zerfetzt, überhaupt abgeriſſen, abgenutzt, erſchöpft; beſ. von Kleidern u. vom menſch- lichen Leibe; Eur. Tr. 496, τρυχηρὰ περὶ τρυχη- ρὸν εἱμένην χρόα πέπλων λακίσματα; VLL. Erkl. βακώδης.

τρῦχινος, aus Lumpen gemacht, lumpig, Ios.

τρῦχίον, τό, dim. von τρῦχος, kleiner Lumpen, Fetzen, Hippocr.

τρύχνος, ὁ, = στρύχνος, nach Phot. ἡ τρύχνος, das Kraut; er führt aus einem Com. μουσικώτερος τρύχνου an, was er auf ein Sprichwort ἁπαλώτερος τρύχνου bezieht. — Bei Theocr. 10, 37 ſteht ἁ φωνὰ δὲ τρύχνα.

τρυχνόω, = τρυχόω, τρύχω, Galen., zw.

τρῦχος, τό, das Abgeriſſene, Abgeriebene, Abgetra- gene; beſ. ein abgeriſſenes, zerlumptes, zerfetztes Kleid, Lumpen, Fetzen, Soph. frg. 843; τρύχει πέπλων ἐξομόρξασθαι ὀάκρνα, Eur. El. 501; Ar. Ach. 393; γηραλέον νεφέλας, Antp. Sid. 17 (VI, 109); λίνων γηραιὰ τρύχη, Philp. 8 (VI, 117); — auch ein Trauerkleid, Eur. Phoen. 325 (πένθημα τρύχη D. Hal. 8, 41); weil es gew. Ausdruck der Trauer war, die Kleider zu zerreißen; — übh. Stück, Bruch- ſtück, Sp.

τρῦχόω, = τρύχω; τρυχοῦται, Mimn. 2, 12. S. das Folgde.

τρύχω, aufreiben; οἶκον, den Haushalt, das Vermögen aufzehren, τρύχουσι δὲ οἶκον, Od. 1, 248. 16, 125. 19, 133; vgl. Hes. Sc. 307; πτωχὸν οὐκ ἂν τις καλέοι τρύξοντά ἑ αὐτόν, der den Einladen- den ſelbſt aufzehren würde, Od. 17, 387; auch oft übtr., beläſtigen, quälen, bedrängen, ἦ τ' ἂν τρυχόμενός περ ἔτι τλαίης ἐνιαυτόν, 1, 288. 2, 219; μηδὲ τρυχώμεθα λιμῷ, 10, 177, vom Hunger aufgerieben werden; τρύχειν βίον ἐν κακότητι, das Leben im Elend hinbringen, Theogn. 909; Solon bei Dem. 19, 255; vom Kummer, Soph. O. R. 666; ἐνθυμίοις σὺναῖς ἀνανδρώτοισι τρύχεσθαι, Trach. 110; vgl. Ai. 599; Eur. Hipp. 147 Hel. 528; Ar. Ach. 68. — Eben ſo von Leidenſchaften, die das Leben aufzeh- ren, ἔρωτες, πόθος, Ep. ad. 10. 27 (XII, 88. 143); τρύχεσθαί τινος, ſich aus Sehnſucht nach Einem verzehren, Ar. Pax 989. — In Proſa kommt nur das praes. vor, die andern Zeiten werden von τρυχόω entlehnt, beſ. perf. pass. τετρυχωμένος: Plat. Legg. VII, 807 b; τῷ πολέμῳ κατὰ πάντα τετρυχω- μένοι, Thuc. 7, 28; τετρυχωμένοι ὑπὸ τῶν πο- λεμίων, Pol. 1, 11, 2; τετρύχωται, D. Hal. 7, 44;

Digitized by Google

[illegible] τετρυχωμένους, Plut. Pomp. 24. S. auch τρύω.

τρύχωσις, ἡ, das Aufreiben, die Erschöpfung, [illegible] [illegible]

τρύω, bes. gebräuchlich im perf. pass. τετρυμένος, [illegible] [illegible] 27; [illegible] 4, 12; [illegible] 1, 22. [illegible] 2, 129; [illegible] Plat. Legg. VI, 761 d; [illegible] Add. 3 (VI, 229); [illegible] 76 (IX, 541); [illegible] 7 (Plan. 222); [illegible] Ap. Rh. 1, 1174; [illegible] Pol. 1, 62, 7, u. Sp. — [Da v immer lang ist, so ist die Schreibung τέτρυμμαι, τετρυμμένος falsch; sie findet sich aber oft, in Folge einer Verwechselung mit τετριμμένος.]

τρωγάλια, τά, Früchte und andere Speisen, die man bes. beim Nachtische roh ißt, Knuspereien, Nüsse, Mandeln u. dgl., Ar. Pax 754 Plut. 798 u. Folgde; bei Pind. frg. 94 (Ath. XIV, 641 c) auch im sing., τρωγάλιον γλυκύ.

τρωγάλιος, ον, zu nagen, knuspern, bes. roh zu essen, Hesych.

τρώγλη, ἡ, Loch, Höhle, VLL.; Strat. 97 (XI, 22); Arist. H. A. 5, 20.

τρωγλήτης, ὁ, = Folgdm?

τρωγλίτης, ὁ, die in Sandlöchern wohnende Uferschwalbe.

τρωγλῖτις, ἡ, eine Art Myrrhe, auch τρωγλοδῦτις, Sp.

τρωγλο-δύνω, v. l. von τρωγλοδύω.

τρωγλο-δυτέω, in Höhlen wohnen, Arist. partt. an. 3, 6.

τρωγλο-δύτης, ὁ, der in Höhlen schlüpft, in Höhlen wohnt, Arist. H. A. 8, 12; bes. — a) Name eines Vogels, wie unsers Zaunkönigs, sonst τρόχιλος, Arist. — b) Name eines Volkes, s. nom. pr.

τρωγλο-δυτικός, ή, όν, zum Wohnen in Höhlen gehörig; βίος, ein Leben in Höhlen, Sp., wie Strabo; ζῷα, in Höhlen lebende Thiere, Arist. H. A. 1, 1. — S. auch nom. pr.

τρωγλο-δῦτις, ἡ, = τρωγλῖτις, Sp.

τρωγλό-δυτος, = τρωγλοδύτης, ζῷα Arist. partt. an. 4, 11, 9.

τρωγλο-δύω, in Höhlen schlüpfen, darin wohnen od. sich darin verstecken, partic., Batrach. 52.

τρωγλο-ειδής, ές, höhlenartig, Schol. Nic. Ther. 875.

τρώγω, fut. τρώξομαι, Ar. Ach. 771; aor. ἔτραγον, selten ἔτρωξα, wie κατατρώξαντες Timon. frg. 7; aor. pass. ἐτράγην (verwandt mit τρύω); — nagen, knuppern, essen, fressen, bes. rohe Speisen; Hom. von den Maulthieren, τρώγειν ἄγρωστιν, Od. 6, 90; Her. 2, 37 sagt τοὺς γενομένους κυάμους οὔτε τρώγουσι οὔτε ἕψοντες πατέονται, weder roh noch gekocht essen; vgl. 1, 71. 2, 92. 4, 177; später bes. vom Nachtisch, Nüsse, Mandeln knacken, naschen, Ar. u. A.; allgemein, πίνειν καὶ τρώγειν, Dem. ; Folgende; δύο τρώγομεν ἀδελφοί, Pol.

22, 2, 9. [illegible] — Vgl. [illegible] 124.

τρωκτά, s. τρωκτός.

[illegible] = [illegible] E. M.

τρώκτης, ὁ, Nager, Fresser, der Od. 14, 289. 15, 415 [illegible]

[illegible] 1, 5.

τρωκτός, adj. verb. von τρώγω, [illegible] Her. 2, 92; bes. τὰ τρωκτά, der Nachtisch, bes. Früchte, Nüsse, [illegible], Xen. An. 5, 3, 12.

τρῶμα, τό, ion. statt τραῦμα, 1) Wunde, ἀπὸ τοῦ τρώματος ἀποθνήσκειν, ἐκ τῶν τρωμάτων τελευτᾶν, Her. 2, 63. 3, 29. 64. 78 u. öfter. — 2) auch von leblosen Dingen, Beschädigung, Verletzung, z. B. von Schiffen, Her. 6, 16. — 3) übh. Schaden, Verlust, bes. Unglück im Kriege, Niederlage, Her. 4, 160. 5, 121. 6, 132. 7, 236 u. sonst. — Vgl. τραῦμα und τρωῦμα.

τρωματίζω, ion. statt τραυματίζω, verwunden, oft bei Her.

τρωματίστης, ὁ, ion. statt τραυματίας, der Verwundete, Her. 3, 79.

τρώμη, ἡ, dor. τρώμα, = τρῶμα, τραῦμα, Pind. P. 4, 271 τρώμαν ἕλκεος ἀμφιπολεῖν.

τρώννυμι und τρωννύω, = τρώω, τιτρώσκω, Schol. Ar. Av. 806.

τρώξ, ὁ, gen. τρωγός, 1) der Nager, Fresser, bes. ein Wurm, der die Hülsenfrüchte anfrißt, E. M., Strattis. — 2) = τρώγλη, Hesych.

τρωξαλλίς, ίδος, ἡ, nagendes Ungeziefer, [illegible] λάχανον κατεδηδόκασιν, Alexis bei Ath. XIV, 117 f.

τρώξανον, τό, 1) was beim Fressen des Viehs aus der Krippe fällt, Abfall, VLL. — 2) dürres Holz, dürres Gezweig oder Reisig, Theophr., auch τραύξανον u. τραύσανον geschrieben.

τρωξ-άρτης, ὁ, Brotnager, fom. Mäusename, Batrach.

τρώξιμος, ον, zu benagen, roh zu essen, übh. eßbar; Theocr. 1, 49; Long. 2, 13 u. a. Sp.

τρῶξις, ἡ, das Nagen, Essen roher Früchte, Arist. eth. 7, 6.

τρωπάω, poet. verstärkt statt τρέπω, drehen, kehren, wenden, verändern; ἥτε θαμὰ τρωπῶσα χέει πολυηχέα φωνήν, Od. 19, 521, sehr bezeichnend von dem Gesange der Nachtigall; — med. sich wenden, sich umkehren, πάλιν τρωπᾶσθαι, Il. 16, 95; ἐπὶ δὲ τρωπάσκετο φεύγειν, 11, 568; πρὸς δὲ πάλιν τρωπῶντο, Od. 24, 536.

τρῶσις, ἡ, das Verwunden, Hippocr.; Apoll. L. H. erklärt ὠτειλή, ἡ ἐκ χειρὸς τρῶσις.

τρώσκω, = τρώω, τιτρώσκω, zw.

τρωσμός, ὁ, 1) Wunde, Verwundung. — 2) wie ἐκτρωσμός, Fehlgeburt, Hippocr.; vgl. Lob. Phryn. 209.

τρωτός, adj. verb. zu τιτρώσκω, verwundet, verwundbar, Il. 21, 568 u. Folgde.

τρωῦμα, τό, wie τρῶμα, ion. statt τραῦμα, las

Digitized by Google

bei Her. 4, 180, wie Luc. Dea Syr.

ep. verstärkt statt *τρέχω*, laufen; Il. 22, 318; Xen. An. 3, 1, 23.

ıfachere Stammform von *τιτρώσκω*, ver- :r in der allgemeinen Bdtg von *βλάπτω*, aden, *οἶνός σε τρώει μελιηδής, ὅστε βλάπτει*, Od. 21, 293, der Wein schadet dich, vgl. Callim. Dian. 133; fut. u. die pp. s. unter *τιτρώσκω*.

ſtatt *σύ*, Pind.; aber zugleich acc. statt *σε*, 30; dann aber immer enklitisch.

ὁ, Eppich in Essig eingemacht, bei den Nachtisch üblich, Poll. 6, 71, im accus.

τό, dim. vom ungebr. Stammworte *τύβος*, ich = *ἡμιτύβιον* (?).

ον, statt *θυγάτριον*, sagt der Scythe bei . 1184. 1210.

e (Hom. nur einmal im imperf., Od. 14, t seine tempp. von *τεύχω*, fut. *τεύξομαι*, *ον*, *τύχωμι*, Il. 7, 243, auch *ἐτύχησα*, ; perf. *τετύχηκα*, Il. 17, 748 Od. 10, 88 , Xen. Cyr. 4, 1, 2 u. sonſt, auch *τέτευχα* , u. auch *τέτυκα*, Lob. Phryn. 395 (vgl. *υγχάνω*); — 1) treffen; beſ. mit Schuß- vaffen, ein Ziel treffen, Hom. beſ. im aor. I., *ὲ τυχήσας*, Il. 12, 394; *ὃν ῥά ποτ' αὐ- στέρνοιο τυχήσας*, 4, 106; *κατὰ ζω- χήσας*, 12, 189; *τὸν θηρητὴρ ἐτύχησε* 5, 581; *ἥμβροτες, οὐκ ἔτυχες*, 5, 287; *ἐπαΐσσοντα τυχὼν κατὰ δεξιὸν ὦμον*, öfter, auch c. gen. bei leblosen Gegenstän- *ἑ κε μηρίνθοιο τύχῃ*, 23, 857; ſo Xen. , 28 An. 3, 2, 19; *βαλὼν τύχοιμι*, Her. 3, in allgemeinerer Bdtg, *τύχε γὰρ ψαμάθοιο* Iliad. 5, 587; u. ſo öfters von Sachen, er- langen, erreichen, theilhaft werden, *ὄφρα πομπῆς καὶ νόστοιο τύχῃς* Od. 6, 290, ος 15, 158, *αἴσθς* 253. 258; *μὴ σύ γε ὀχοις*, mögeſt du nicht dahin gelangen, 12, l. Hes. Th. 973; *προφρόνων Μοισᾶν τύ-* Pind. I. 3, 61; *λυρᾶν τυγχανέμεν*, Ol. *ἀμφανδὸν τυχεῖν τοπρῶτον εὐνᾶς*, P. 9, *ποῦ*, das Ziel treffen, N. 6, 28; *τυχόντα ων*, P. 10, 26; *τοιοῦτον τυχεῖν οὐκ ἠξιώ-* esch. Prom. 239; *ἐξόν σοι γάμου τυχεῖν ον*, 652; *εἰ γὰρ τύχοιεν ὧν φρονοῦσι*, ; *σύ γε μὴν πολλῶν πενθητήρων τεύξῃ*, l. öfter; *τῆς σῆς δ' οὐκ ἐρῶ τιμῆς τυχεῖν*, l. 356; *γάμων ἐπαξίων τεύξει*, 960, u. t; ſelbſt mit doppeltem gen., *ὧν δέ σου τυ- ρίσμαι*, Phil. 1299; auch *οὐκ ἔστ' ἐπαίνου ἐξ ἐμοῦ τυχεῖν*, Ant. 661; Eur., Ar. u. ſa; *ταφῆς καλῆς*, Plat. Menex. 234 c; *τοῦ* , Legg. IV, 717 a, u. öfter; auch übertr., *ἐν ἔτυχες οὗ λέγω*, Rep. VII, 523 b, du nicht; *ἀληθείας*, Theaet. 186 c; *τῶν ἀξίων*, yr. 2, 2, 21, u. sonſt; *τινὸς παρά τινος*, nem erlangen, 1, 6, 10. 2, 3, 8; *τετευχέναι* , D. Sic. 3, 9. Auch im ſchlimmen Sinne, *ιάτων* Aesch. Ag. 840, *κακρίας πληγῆς* 1265; *ν ἐρᾶς τυχεῖν*, Eur. Hec. 1280; *βίης τυχεῖν*, walt theilhaftig werden, für „Gewalt leiden", 9, 108; *κρίσεως*, Plat. Phaedr. 249 a; *κα- ρίας τυχεῖν*, Anklage erleiden, wie *κυρῆσαι*, vgl. Valck. Her. 7, 208; *ἰσχυρᾶς ὀργῆς παρὰ τοῦ δήμου*, Dem. 24, 133; *δίκης, τιμωρίας, θανά- των πολλῶν*, Plat. Gorg. 472 d Legg. VI, 762 d IX, 869 b. — Selten c. accus., Aesch. Ag. 1208 Ch. 700; *ὅσσα μηδεὶς τῶν ἐμῶν τύχοι φίλων*, Soph. Phil. 507; *αἰτεῖς ἃ τεύξει*, O. C. 1108; u. *τινός τι*, 1170; vgl. Plat. *οἶμαί σου τεύξεσθαι μαθεῖναί με*, Phil. 50 d; *τί παρά τινος*, Luc. Tox. 50. — 2) absolut, das Ziel treffen, ſeinen Zweck erreichen, Glück haben (einen Treffer haben), *οὐκ ἐτύχησεν ἁλίξας*, Il. 23, 466, er hatte nicht Glück, es gelang ihm nicht; *μήτε τυχήσω*, wie *ἦν δὲ τυχήσω*, Agath. 2. 8 (v, 278. 294). — Beſ. bei ſagen, das Rechte treffen, Recht haben, *τί δ' ἂν εἰπόντες τύχοιμεν ἄν*, Aesch. Ch. 412, vgl. Ag. 1206; und ähnlich Soph. Phil. 228, *ποίας πάτρας ὑμᾶς ἂν ἢ γένους ποτὲ τύχοιμ' ἂν εἰπών*, vgl. 615; Ggſz von *διαμαρτάνω*, Plat. Theaet. 178 a; *ὀρθῶς πράττειν καὶ τυγχάνειν*, Euthyd. 280 a. — Auch zufällig antreffen, begegnen, *ὥρα τὰ οἱ ξεῖνος Δαχεδαίμονι δῶκε τυχήσας*, Od. 21, 13; Hes. Th. 973; vgl. Od. 14, 334. 19, 291; *οἷον ὑμῶν τεύξονται*, Lys. 18, 23, was für Leute ſie in euch finden werden, wie Xen. *ἐρωτᾶτε αὐτούς, ὁποίων τινῶν ἡμῶν ἔτυχον*, An. 5, 5, 15; *ἦ γὰρ παρ' ἄλλου μ' ἔλαβες οὐδ' αὐτὸς τυχών*, Soph. O. R. 1039. Daher *ὁ τυχών*, der Einem grade in den Wurf kommt, der Erſte der Beſte, Plat. Rep. VIII, 539 d u. ſonſt; *οἱ τυχόντες*, alltägliche Menſchen, gemeine, geringe Leute, Dem. 19, 237; vgl. Xen. Mem. 3, 9, 10; *τὰ τυχόντα*, das Erſte das Beſte, alltägliche, gemeine Dinge; *μικραὶ καὶ αἱ τυχοῦσαι πράξεις*, Pol. 1, 25, 6; *τοῦ τυχόντος*, um jeden beliebigen Preis, beſ. bei Sp. häufig, wie Luc. und Plut. — So kann man erklären die bei Plat. und Folgdn nicht ſeltene Verbindung *οἷ ὅ τι ἂν τύχωσι, τοῦτο λέγουσι*, Plat. Prot. 353 a, was ſie grade treffen, was ihnen nur in den Sinn kommt; *ὥστε ἴσως ὅ τι ἂν τύχω τοῦτο πείσομαι*, ich werde bald alles Mögliche leiden müſſen, Gorg. 522 c; *ὅ τι ἂν τύχωσι τοῦτο πράττειν*, Conv. 181 b, vgl. Rep. VIII, 561 d; *ὅτι ἂν τύχωσι, τοῦτο πράξουσι*, Crito 45 d, d. i. ſie werden ganz dem Zufall überlaſſen ſein. Vgl. noch *δεῖξαι αὐτῷ, ἂν μὲν τύχῃ, ἐκείνου εἰκόνα, ἂν δὲ τόχῃ, γυναικός*, Crat. 430 e. — 3) intranſ., ſich treffen, ſich zufällig ereignen, zufällig da ſein, *εἴπερ τόχῃσι μάλα σχεδόν*, wenn ſie zufällig ganz nahe iſt, Il. 11, 116; *πέτρη ἡλίβατος τετύχηκε διαμπερὲς ἀμφοτέρωθεν*, Od. 10, 88, der Fels war von Natur grade da; *πεδίοιο διαπρύσιον τετυχηκώς*, Il. 17, 748; *εἰ δ' αὖθ', ὃ μὴ γένοιτο, συμφορὰ τύχοι*, Aesch. Spt. 5; Ch. 211; *τινί*, Einem widerfahren, vom Unglück, *θέλομ' ἂν ὡς πλείστοισι πημονὰς τυχεῖν*, Prom. 346; Pers. 692 Ag. 626; *οἳ αὐτοῖς τύχοι*, Soph. Phil. 275; *ὅτῳ κατ' ἦμαρ τυγχάνει μηδὲν κακόν*, Eur. Hec. 628. Dah. *τὰ τυγχάνοντα* = Zufälle, Eur. Ion 1511. Vgl. noch *δίσσὰς φωνὰς τὴν μὲν δικαίαν, τὴν δ' ὅπως ἐτύγχανεν*, wie es grade ſich traf, Eur. Hipp. 929. — Dah. von Handlungen, Unternehmungen, gelingen, glücken, *καί μοι μάλα τύγχανε πολλά*, Od. 14, 231; zu Theil werden, beſ. durchs Loos zufallen, *οὔτε κά μοι τύχε πολλά*, weil mir von der Beute Vieles durchs Loos zufiel, Il. 11, 684. — Oft bei den Folgdn; *ὡς ἔτυχεν*, wie es eben ging, wie es ſich traf, *ἂν οὕτω τύχῃ*, vielleicht,

Digitized by Google

Plat. Alc. II, 150 c, ᾗ ἔτυχε, ὅπου ἔτυχε, wo ſich's grade traf, an jeder beliebigen Stelle; εἰώθει γάρ, ὁπότε τύχοι, wenn es ſich ſo traf, zuweilen, παίζειν μου εἰς τὰς τρίχας, Phaed. 89 b; τὸ ὅπῃ ἔτυχεν, der blinde Zufall, Phil. 28 d; περιτρέχων ὅπῃ τύχοιμι, Conv. 173 a; ἐφιστάμενοι ὅπου τύχοιεν, Xen. An. 5, 4, 34; Sp. — Daher wird es bei den Attikern häufig ſo mit dem Particip eines andern Zeitwortes verbunden, daß der im Particip enthaltene Hauptbegriff nur die Nebenbdtg des Ungefähren, Zufälligen erhält, das Particip dah. im Deutſchen mit dem Verbum finit. u. τυγχάνω durch ein Adverb., zufällig, grade, von ungefähr, überſetzt werden muß; εἰ δὲ τυγχάνω τοῖς κυρίοισι λέγων, Aesch. Ch. 678; ὅτε δεόμενος τύχοι, Eum. 696; κἀν δόμοισι τυγχάνει τὰ νῦν παρών; Soph. O. R. 757; νῦν γὰρ εὐτυχοῦσα τυγχάνεις, El. 962, u. öfter; wobei aber oft für uns das Zufällige ſo zurücktritt, daß dieſe Verbindung eine bloße Umſchreibung zu ſein ſcheint, vgl. 576 O. C. 566; Eur. Hec. 963 Or. 864 u. ſonſt; Ar. u. in Proſa überall; ὡμολογηκὼς τυγχάνεις, du haſt zugegeben, Plat. Theaet. 165 e; ἀρ' οὖν ὁ σοφιστὴς τυγχάνει ὢν ἔμπορός τις, iſt er etwa, Prot. 313 c; beſtimmter heißt es κατὰ θεὸν γάρ τινα ἔτυχον καθήμενος ἐνταῦθα, Euthyd. 272 e, durch eine göttliche Fügung traf es ſich, daß ich da ſaß; ἔτυχεν ἑστηκώς Xen. An. 1, 5, 8, u. ſonſt überall. — Zuweilen iſt das particip. aus dem Zuſammenhang zu ergänzen (beſ. in Relativ- u. Bedingungsſätzen), ἀνεπαύοντο ὅπου ἐτύγχανον ἕκαστος, sc. ἀναπανόμενοι, ſie ruhten aus, ein Jeder wo ers traf; ὡς ἕκαστοι ἐτύγχανον, ηὐλίζοντο, ſie lagerten ſich, ein Jeder wo ſich's grade traf, Xen. An. 3, 1, 3. 2, 2, 17; ὃν Ἀθηναῖοι θήσουσιν ὅταν τύχωσιν, Mem. 3, 2, 11. — So ſteht τυγχάνω ὤν, ich bin grade, von ungefähr, Hes. frg. 22, 13, Ar. Plut. 35, u. τυγχάνω allein für zufällig, grade ſein, vgl. Schäf. Bos. ellips. p. 785 u. Lob. Phryn. 277; Phryn. verwirft dieſe Auslaſſung des Particips als unattiſch, vgl. Porſon Eur. Hec. 788; σωτὴρ γένοιτο Ζεὺς ἐπ' ἀσπίδος τυχών, Aesch. Spt. 502; ἀνὴρ γὰρ ἔνδον ἄρτι τυγχάνει, Soph. Ai. 9, wie νῦν δ' ἀγροῖσι τυγχάνεις, El. 305; u. mit adj. auch in Proſa, εἰ σὺ τυγχάνεις ἐπιστήμων τούτων, Plat. Prot. 313 e; εἰ δέ τι τυγχάνει ἀηδὲς καὶ ὠφέλιμον, Gorg. 502 b; Phaedr. 263 d, u. ſonſt.

τυΐ u. **τυΐδε**, dor. u. äol. ſtatt τῇ, τῇδε, Schol. Il. 14, 298; — bei Hesych. ſteht τυΐ, ὧδε, Κρῆτες; — τυΐδ' ἐλθέ, ſtatt δεῦρο, hierher komm, Sappho 1, 5, wo υι eine Sylbe bildet.

τύϊον, τό, = θύον, Theophr.

τυκάνη, od. **τυτάνη**, ἡ, ein Werkzeug zum Dreſchen, tribula, Eust. 967, 18 u. Hesych.

τυκίζω, Steine behauen, bearbeiten, λίθους, Ar. Av. 1138.

τόκισμα, τό, das Behauene, das aus behauenen Steinen Erbau'te, ſteinerne Mauer; Seidl. Eur. Troad. 831; Lycophr. 349.

τῦκον, τό, äol. u. dor. ſtatt σῦκον; Strattis bei Ath. XIV, 622 a; VLL.

τύκος, ὁ, auch **τύχος**, das Werkzeug, mit dem der Steinmetz die Steine behau't, Hammer, Keil, Schlägel, Meißel, Steinart; Eur. Herc. Fur. 945; οἰκοδόμου σκεῦος, Poll. 10, 147; Hesych. erkl. es durch σφήν, Keil. — Auch Streitart, Her. 7, 89.

τυκτά, ein perſiſches Wort, das Her. 9, 110 durch τέλειον δεῖπνον βασιλήϊον überſetzt.

τυκτός, adj. verb. von τεύχω, eigtl. verfertigt, gemacht; Ἄρης heißt τυκτὸν κακόν, ein ſelbſtgemachtes Uebel, das die Menſchen ſich ſelbſt bereiten, im Ggſtz der natürlichen, die mit der menſchlichen Natur nothwendig verbunden ſind, Il. 5, 831; κρήνη, ein gemachter, künſtlich eingefaßter Quell, Od. 17, 206; übh. künſtlich, ſchön, feſt gearbeitet; τυκτῇσι βόεσσιν, Il. 12, 105; ἐν τυκτῷ δαπέδῳ, Od. 4, 627. 17, 169; oft bei sp. D., wie Theocr. 22, 210, Nic. Th. 108, Opp. C. 4, 107.

ΤΥΚΩ, ſ. τεύχω.

τύλαρος, ὁ, 1) dim. von τύλος. — 2) = μάνδαλος, Hesych.

τυλαρόω, = μανδαλόω, auch in unzüchtigem Sinne, VLL.

τυλάς, άδος, ἡ, eine Droſſelart, ſonſt ἰλλάς, Ath. II, 65 a.

τυλεία, ἡ, = Folgdm. Bei Poll. 10, 38. 39 ſteht jetzt τυλεῖα, ſ. τυλεῖον.

τῡλία, ἡ, ſeltenere Nebenform von τύλη?

τῡλίδιον, τό, dim. von τύλη; Sappho bei Hdn. περὶ μον. λ. p. 39, 27; λινοῤῥαφῆ, Soph. frg. 794 bei Poll. 10, 39; vgl. Lob. Phryn. 174.

τύλη, ἡ, jeder Wulſt, jede wulſtige Erhöhung, beſ. — 1) Schwiele, aufgeſchwollene verhärtete Haut, verhärtetes Fleiſch, Sp. — 2) jede polſterartige Unterlage, Etwas darauf zu tragen; daher die Schultern, beſ. inſofern ſie bei Laſttragern ſtärker hervorragen, Ar. Ach. 825. 918; vgl. aber D. L. 9, 53 u. Poll. 7, 133; der Buckel des Kameels, Hesych. — 3) ein Pfühl oder ein Unterbette, Lob. Phryn. 173; Lucill. 52 (XI, 315); τύλῃ ἐπεκλίνθην Γοργόνος, Ammian. 19 (XI, 14); auch ein hartes Polſter, D. Sic. 13, 82.

τυλίσσω, att. **τυλίττω**, 1) wulſten, aufrollen, aufwickeln, Lyc. 11, wo es der Schol. durch ἀναφυσῶ erkl. — 2) beugen, biegen, ἐτυλίχθη Theocr. 23, 54, wo v. l. ἐλυγίχθη.

τυλο-αδής, ές, ſchwielenähnlich, dah. verhärtet, Hesych.

τυλόεις, εσσα, εν, ſchwielig, verhärtet, voll Schwielen, Nic. Th. 272.

τύλος, ὁ, eigtl. jeder Wulſt, jede wulſtige Erhöhung, beſ. von Fleiſch, dah. — 1) Schwiele, aufgeſchwollene und verhärtete Haut, verhärtetes Fleiſch, Xen. Mem. 1, 2, 54; entweder durch harte Arbeit od. durch Schläge, τῶν χείρων τύλων ἀνάπλεως, Luc. Somn. 6; Nic. Th. 178; VLL.; Schol. zu Ar. Ach. 527 erkl. νενεκρωμένην σάρκα, ἀποσκλήρωμα τῶν γονάτων, wie Phot.; auch Buckel des Kameels und des Buckelochſen. — 2) übh. hervorragender Körper, hölzerner Pflock oder Nagel, Ar. Ach. 527; auch das männliche Glied, Poll. 2, 176; Hesych. — Auch eine künſtliche Unterlage, Polſter. — Nach Poll. 2, 50 auch die Haare der Augenbrauen. — [In dieſem Worte ſcheint υ ſtets kurz zu ſein, wie Nic. Th. 178, Jac. A. P. p. XLVIII, während es in τύλη lang iſt.]

τυλο-τάπης, ητος, ὁ, ſpäteres Wort ſtatt ἀμφιτάπης, ein doppelter Teppich, der auf beiden Seiten recht iſt, im plur., Euseb.

τυλόω, eine Schwiele machen, zu einer Schwiele verhärten laſſen, τυλοῖ τὸ στόμα ὁ χαλινός, Xen. de re equ. 6, 9; pass. zur Schwiele werden, ſich verhärten, Schwielen bekommen, ὤμους τε μακέλῃ τετυλωμένος ἐνδόδε χεῖρας Theocr. 16, 32; aber ξε-

Digitized by Google

λα σιδήρῳ τετυλωμένα, Her. 7, 63, sind mit rnen Knoten oder Buckeln beſchlagene Keulen; **τε-ωμένον ὅπλον**, des Priapus, Eryci. 6 (Plan. 242). Uebtr. ſich gegen Etwas abſtumpfen, **πρός τι**.

τῡλ-υφάντης, ὁ, der Kiſſenüberzüge webt, Poll. 7, 1, aus Hyperid.

τυλ-ώδης, ες, ſprgzn ſtatt **τυλοειδής**, Plut.

τύλωμα, τό, Schwiele, Verhärtung. Auch die Fußſe, VLL. wie Poll. 2, 198.

τύλωσις, ἡ, die Verhärtung zu einer Schwiele, ll. u. sp. Medic.

τυλωτός, adj. verb. von **τυλόω**, verſchwielt, mit ɔwielen bedeckt, verhärtet; **ξόπαλα τυλωτά**, = **τελωμένα** (vgl. **τυλόω**), Her. 7, 69.

τυμβάς, άδος, ἡ, Zauberinn, Hexe, weil ſie ihr weſen beſ. auf Gräbern zu treiben pflegten, Hesych. **περὶ τοὺς τύμβους διατρίβουσι καὶ τοὺς νεοὺς ἀκροωτηριάζουσι.**

τυμβ-αύλης, ὁ, der beim Begräbniſſe die Flöte ſpielt, ., vgl. Perizon. ad Ael. V. H. 12, 43.

τυμβεία, ἡ, Begräbniß, Beerdigung, Suid.

τυμβεῖος, zum Grabe, Begräbniſſe gehörig, Lyphr. 882.

τύμβευμα, τό, 1) Begräbniß, Beſtattung, Grab, ph. Ant. 1205. — 2) die zu verbrennende oder zu ſtattende Leiche, Eur. Ion 933.

τύμβευσις, ἡ, das Begraben, Beſtatten (?).

τυμβεύω, eine Leiche beſtatten, verbrennen, begraben, **δμα τυμβεῦσαι τάφῳ** Soph. Ai. 1042; Eur. Hel. 261; Ar. Th. 885; — **χοὰς τυμβεῦσαί τινι**, einem auf ſeinem Grabe ein Todtenopfer ausgießen, ɔph. El. 406. — Intranſ., begraben ſein, im Grabe ihen, **ἐν τοιαύτῃ ζῶσα τυμβεύσει στέγῃ** Soph. nt. 879; sp. D., wie Nonn. D. 13, 382.

τυμβήρης, ες, mit einem Begräbniß verſehen, beɔaben, im Grabe eingeſperrt, Soph. Ant. 255; **θάλαμος**, grabähnlich, 938; **ἕδρα**, Ar. Th. 889.

τυμβιάς, άδος, ἡ, beſ. poet. fem. zu **τύμβιος**, ɔonn.

τυμβίδιος, poet. ſtatt **τυμβεῖος**, Orph. Arg. 575, l. 71, 5.

τυμβίον, τό, dim. von **τύμβος**, ſ. Gramm. bei Schäf. zu Greg. Cor. p. 28.

τύμβιος, = **τυμβεῖος** (?).

τυμβίτης, ὁ, fem. **τυμβῖτις**, im, am Grabe, **λᾶας**, Grabſtein, Leon. Tar. 65 (VII, 198).

τυμβο-γέρων, οντος, ὁ, ein Greis, der dem Grabe nahe iſt; Phryn. in B. A. 66; Suid.

τυμβ-ολίτης, ὁ, fem. **τυμβολῖτις**, = **τυμβωρύχος**, Greg. Naz. ep. (VIII, 172. 184) u. öfter.

τυμβο-νόμος, auf Gräbern weidend, ſich aufhaltend, Synes.

τυμβο-ποιός, einen Grabhügel machend, Sp.

τύμβος, ὁ, eigtl. die Stelle, wo eine Leiche verbrannt iſt (**τύφω**), bustum, gew. der über der Aſche u. den Gebeinen aufgeſchüttete Erdhügel, der Grabhügel; Il. 2, 604. 793; **τύμβον δ' ἀμφ' αὐτὴν ἕνα ποίεον** 7, 435; **στήλῃ κεκλιμένος ἀνδροκμήτῳ ἐπὶ τύμβῳ** 11, 371; **τῷ κέν οἱ τύμβον μὲν ἐποίησαν Παναχαιοί** Od. 1, 239 u. öfter; Pind. N. 10, 66 Ol. 1, 93; **τύμβῳ χέουσα τάσδε χοάς** Aesch. Ch. 85, u. öfter; Soph., wie Eur., Ar. u. in Proſa überall; — übh. Erdhügel, **γῆς** Qu. Sm. 1, 328. — In B. A. 304 wird erkl. **οὐ τὸν τάφον λέγει, ἀλλὰ τὸν τόπον τὸν ἀπεικόνισμα σχόντα** (Leichenſtein), **ὅπερ ἡμεῖς ἐπιζήτημα λέγομεν**; Eur. vrbdt auch **γέρων τύμβος**, = **τυμβογέρων**, Med. 1206, gleichſam ein wandelndes Grab; vgl. Heracl. 167 u. Ar. Lys. 372.

τυμβοσύνη, ἡ, Name einer Mauer in Konſtantinopel, weil man ſie mit Steinen aus Grabmalen ausgebeſſert hatte, Hesych. Miles.

τυμβ-ούχος, ein Grab inne habend, in, auf dem Grabe befindlich, **κήρ**, Suid. in einem Epigr.

τυμβο-χοέω, = Folgdm (?).

τυμβο-χοάω, einen Grabhügel von Erde aufſchütten, aufwerfen, Her. 7, 117.

τυμβο-χοή, ἡ, oder richtiger **τυμβοχόη**, ſ. Lob. Phryn. 498 u. Spitzner zur Il. a. a. O., das Aufſchütten, Aufwerfen eines Grabhügels, **οὐδέ τί μιν χρεὼ ἔστα τυμβοχόης**, Il. 21, 323, nach Crates, wo Bekker nach Aristarch. **τυμβοχοῆσ'** lieſ't, als inf. aor. zum Vorigen.

τυμβο-χόος, einen Grabhügel aufſchüttend, aufwerfend, **τυμβοχόα χειρώματα** Aesch. Spt. 1013; — aufs Grab ſchüttend, gießend; — **τυμβόχοος**, paſſ., aufs Grab geſchüttet, gegoſſen (?).

τυμβό-χωστος, zum Grabhügel aufgeſchüttet, Soph. Ant. 841.

τυμβ-ωρυχέω, in Gräber einbrechen und ſie berauben; Ep. ad. 694 (App. 204); Arist. H. A. 8, 5.

τυμβ-ωρυχία, ἡ, das Einbrechen in Gräber, um ſie zu berauben, Sp.

τυμβ-ωρόχος, Gräber aufgrabend, in Gräber einbrechend, um ſie zu plündern und die Todten zu berauben, Grabräuber, übh. ein Erzſpitzbube; Ar. Ran. 1147; Luc. Iov. Trag. 52 Pisc. 14.

τύμμα, τό, Schlag, Hieb, Wunde; **ἔτι σε χρὴ στερομέναν φίλων τύμμα τύμματι τίσαι**, Aesch. Ag. 1405; Theocr. 4, 55; Nic. Th. 931; Opp. Hal. 2, 50; **κέντρῳ τύμμα φέρειν**, M. Arg. 2 (V, 92).

τυμμή, ἡ, ſeltnere Nebenform von **τύμμα**, Suid.

τυμπανίας, ὁ, = **τυμπανόεις** od. **τυμπανοειδής**, einem Tympanon ähnlich, beſ. **ὕδρωψ** oder **ὕδρος τυμπανίας**, Trommelwaſſerſucht, wobei der Bauch wie eine Pauke angeſchwellt und angeſpannt iſt.

τυμπανίζω, 1) die Pauke ſchlagen, welches beſ. beim Gottesdienſt der Cybele geſchah; Eupol. bei Ath. IV, 183 f; Sp., auch LXX.; im pass., **τυμπανίζεσθαι κατὰ τὰς ἐξόδους**, ſich unter Paukenſchall begleiten laſſen. — 2) übh. mit dem Stocke ſchlagen, prügeln, VLL. u. Sp., wie N. T.

τυμπάνιον, τό, dim. von **τύμπανον**, Strab.

τυμπανισμός, ὁ, das Paukenſchlagen, Trommeln, Ar. Lys. 388; u. weil dies beſ. beim Gottesdienſt der Cybele von ihren verſchnittenen Prieſtern, den Gallen, geſchah, dieſer Gottesdienſt ſelbſt; dah. **τυμπανισμοὶ ἐν ἀνδρογύνοις**, unter Verſchnittenen, Plut. de Alex. fort. 2, 5, u. öfter. — Das Schlagen mit Stöcken, Prügeln, Sp.

τυμπανιστής, ὁ, der das Tympanon ſchlägt, Paukenſchläger; Strab. XV.; Luc. Alex. 9.

τυμπανίστρια, ἡ, fem. zum Vorigen; Dem. 18, 284; Luc. Somn. 12.

τυμπανίτης, ὁ, = **τυμπανίας**, sp. Med.

τυμπανο-δούνος, mit Pauken lärmend, von Pauken umlärmt, Orph. H. 13, 3.

τυμπανο-ειδής, ές, paukenartig, paukenähnlich, Arist. coel. 2, 13 u. Sp.

τυμπανόεις, εσσα, εν, = Vorigem, **ὕδρωψ**, Nic. Al. 342, ſ. **τυμπανίας**.

τύμπανον, τό (gebräuchlichere Form ſtatt **τύπα-**

Digitized by Google

νον), ein beſ. beim Gottesdienſt der Cybele gebräuchliches Tonwerkzeug, das wie eine Pauke geſchlagen ward, Handpauke, Handtrommel, mit hohlem, halbrund gewölbtem Bauche oder Schallboden, wie unſere Keſſelpauke; Eur. Bacch. 59; βαρύβρομα, 156; βυρσοτενῆ, Hel. 1363; τυμπάνων ἀλαλαγμοί, ἀράγματα, Cycl. 65. 204; εὐθὺς τὰ τύμπανα ἐπαταγεῖτο, Luc. Bacch. 4; Her. 4, 76; ὑπὸ τυμπάνους χορεύων, Luc. D. D. 18, 1. — Uebh. ein Werkzeug zum Schlagen, Prügel, Ar. Plut. 476, wo der Schol. ſagt ξύλα, οἷς τύπτονται ἐν τοῖς δικαστηρίοις οἱ τιμωρούμενοι. — Auch ein Werkzeug zum Kopfabſchlagen, Luc. catapl. 6. — Wie bei Virgil. die tympana Wagenräder ohne Speichen aus einem Stück Holz gemacht, Klotz- oder Wellenräder ſind, ſo bedeutet es übh. einen flachen, hölzernen Körper; in der Baukunſt das dreieckige, hölzerne Giebelfeld, tympanum fastigii, auch die Füllung der Thürflügel, tympanum forium, Vitruv.

τύμπανος, ὁ, = Vorigem, Dioscor. 11 (VI, 220), zw.

τυμπανο-τερπής, ές, ſich des Paukenſchlagens freuend, Orph. H. 26, 11.

τυμπανο-τρίβης, ὁ, Paukenſchläger, übertr., ein unmännlicher, weibiſcher Menſch, wie die entmannten paukenſchlagenden Prieſter der Cybele.

τυμπανο-φορέομαι, Pauken tragen, Clearch. bei Ath. XII, 541 e, μητραγυρτῶν καὶ τυμπανοφορούμενος οἰκτρῶς τὸν βίον κατέστρεψεν.

τυμπαν-ώδης, ες, zſgz. ſtatt τυμπανοειδής.

τύνη, ep. u. dor. ſtatt τύ, σύ, du, öfters in der Il. u. bei Hesiod.

τυννός, dor. ſtatt μικρός, ſo klein, ſo gering, Theocr. 24, 137, ἐκ τυννῶν, wie ἐκ παίδων, von klein auf, Schäf. mel. p. 70, verwandt mit τυτθός.

τυννοῦτος, ον, att. τυννουτοσί, τυννουτονί, von dem Vorigen gebildet, wie τηλικοῦτος von τηλίκος, ſo klein, ſo wenig, tantillus, Ar. Ach. 845 Equ. 1216 Nubb. 868.

τυντλάζω, 1) im Koth, Schlamm gehen, u. tranſ., mit Koth werfen, verhöhnen, Sosipat. bei Ath. IX, 378 d (v. 35). — 2) = ταράσσω, Hesych. — 3) den Weinſtock behäufeln, behacken, Ar. Pax 1114.

τύντλος, ὁ, der Koth, Schlamm, VLL. — Auch = τάραχος, Menand. bei Phot.

τυντλ-ώδης, ες, kothig, ſchlammig, Hesych., λόγος τ. καὶ ληρώδης, Phryn. in B. A. 65.

τύξε, ἡ, = τευξίς, Hesych.

τυπάζω, = τυπόω, Opp. Cyn. 1, 457; — auch = τύπτω, Hesych.

τύπανον, τό, ſeltnere poet. Form von τύμπανον; Hom. h. 13, 3; Aesch. frg. 51; ſp. D., wie Lucill. 42 (XI, 166).

τύπανος, ὁ, ein Vogel, Arist. H. A. 9, 1.

τυπάς, άδος, ἡ, Schlägel, Hammer, Soph. frg. 743.

τυπετός, ὁ, das Schlagen. — Beſ. wie κοπετός, das Schlagen an die Bruſt aus Trauer; dah. jedes äußerliche Zeichen der Trauer, Klage u. dgl.; D. Hal. 4, 67 u. a. Sp.

τυπή, ἡ, Schlag, Hieb, übh. Verwundung; Il. 5, 887; Ap. Rh. 3, 848; Nic. Ther. 358. 785; vgl. VLL.

τύπης, ὁ, etkl. Hesych. πλήκτης.

τυπίας, ὁ, χαλκός, gehämmertes, mit dem Hammer bearbeitetes Kupfer, Poll. 7, 105.

τυπικός, nach einem τύπος gemacht, Egſſ ἀντίτυπος, Plut. de virt. mor. 4; typiſch, ſinnbildlich, bildlich, K. S.

τυπίς, ίδος, ἡ, = τυπάς, Schlägel, Hammer; Ap. Rh. 4, 762; D. Hal. 3, 12.

τυπο-πλαστία, ἡ, Bildung der Formen, Modellirung, Dion. Areop.

τύπος, τό, = τύμμα, zw.

τύπος, ὁ, 1) der Schlag; τύπος ἀντίτυπος, Her. 1, 67, im Orak., wo Hammer u. Ambos damit angedeutet iſt; — das durch den Schlag Hervorgebrachte; — a) der ſichtbare Eindruck vom Schlage; Schlag oder Gepräge der Münze, mit u. ohne νομίσματος, Sp.; τὸν τύπον ἀπέματτε Luc. Alex. 21. — Die Züge der in Stein gehauenen Schriftzeichen, χαρακτήρων, τύποι γραμμάτων, Plut. Alex. 17. — Τῶν ἥλων, Nägelmale, N. T. — Ueb. durch Hämmern des Metalls oder Behauen des Steins hervorgebrachtes Kunſtwerk, σιδηρονώτοις ἀσπίδος τύποις Eur. Phoen. 1137, vgl. Rhes. 305; χρυσέων ξοάνων τύποι, Troad. 1074; τύποις ἐσκευάσθαι, ἐγγεγλύφθαι, von erhabener Arbeit in Stein, mit eingeſchnittenen Figuren verſehen, geziert ſein, Her. 2, 138; τύπος, übh. Bildhauerarbeit, 2, 86, vgl. 3, 88; Bildſäule, Agath. 36. 39 (Plan. 331. VII, 602); ἐν τύπῳ ſt. ἐπὶ τύπου, in erhabener Arbeit, Paus. 2, 19, 7. 9, 11, 3. — Uebh. Eindruck von einem Tritt od. Druck, Spur, στίβου Soph. Phil. 29; πληγῶν Plut. Aemil. Paull. 19; χύτρας, die Spur, welche der Topf in zurückließ, wo er ſtand, Ath. — Uebertr., τόπος, ὃν ἂν τις βούληται ἐνσημήνασθαι ἑκάστῳ, Plat. Rep. II, 377 b. — b) der hörbare Eindruck vom Schlag, z. B. des Hammers, vom Hufſchlage der Pferde u. ä. Xen. Equit. 11, 12 u. A. — 2) Uebh. Form, Geſtalt, Abbild; Ἱππομέδοντος σχῆμα καὶ μήτε τύπος, Aesch. Spt. 470; ἐν γυναικείοις τύποις, Suppl. 279. — Uebertr., τύπος ῥήτορος, Plat. Rep. III, 396 e; εἰς ἀρχὴν καὶ τύπον τινὰ τῆς δικαιοσύνης κινδυνεύομεν ἐμβεβηκέναι, IV, 443 c; — Umriß, kurze, unausgeführte Darſtellung od. Beſchreibung einer Sache, beſ. τύπῳ, ὡς τύπῳ, ἐν τύπῳ λέγειν, im Umriß, oberflächlich, überhaupt, ohne nähere Beſtimmung; ὡς ἐν τύπῳ, μὴ σὺ ἀκριβείας εἰρῆσθαι, III, 414 a (vgl. Arist. eth. 2, 2, 3); ἤτοι σαφῶς ἢ καί τινα τύπον αὐτοῦ λαμβάνον, Phil. 61 a; Folgde, θέντες τοὺς τύπους τούτους ὑπὲρ τῆς ὅλης διοικήσεως, Andeutungen, Pol. 22, 7, 9. — Auch Vorbild, Muſter, Modell, wonach Etwas gearbeitet wird; τύπον, adv., nach Art, gleichwie, Sp. oft. — 3) eine gewiſſe Regel oder Ordnung, nach welcher Krankheiten zu- od. abnehmen, Medic. — 4) eine Klage wider einen ſäumigen Schuldner, Poll. 8, 29.

τυπόω, einen Eindruck, Abdruck machen, eindrücken, prägen, übh. formen, geſtalten; τυποῦσιν αὐτὰ ἐκ τῆς ἕνδον, Plat. Prot. 320 d; τὰ γεγραμμένα καὶ τὰ τετυπωμένα, Soph. 239 d; beſ. nachbilden; pass. einen Eindruck empfangen, annehmen, ἀγαθόγγυος ἀνάρθρους τυπωθείς, die Luft, welche von unartikulirten Tönen Eindrücke empfangen hat, Plut. gen. Socr. 20 M.; auch med., τυπωσάμενος Κρωτα, Mel. 11 (XI, 56).

τυπτητέος, zu ſchlagen, zu verwunden, Dem. 54, 44, adj. verb. von τύπτω.

τύπτω, ſchlagen; Curtius Grundz. d. Griech. Et. 2. Aufl. S. 204; Att. Proſa: τύπτω (τύπτομαι u. ſ. w.), τυπτήσω (Ar. Nub. 1443 Plat. Hipp. maj.

Digitized by Google

τητέος (Demosth. 54, 44); Homer: τύψοντον, τυπτομένων u. dgl., τύψ(ν), ν, τύψας, perf. pass. τετυμμένω Iliad. 13, , τυπείης, τυπείς; bei Andern: fut. ἐτύπτησα, aor. ἔτυπον und τέτυπον, τηκα, perf. pass. τετύπτημαι, aor. pass. , vgl. Lob. Phryn. 764 Iac. A. P. 483 830, fut. pass. τυπτήσομαι Ar. Nub. t Buttmann Ausf. Gr. Sprachl. 2. Ausg. 7 τυπήσομαι will. — Τύπτω gehört zu , durch welche Homer nur den Angriff ἐκ eichnet, bei dem der Angreifende sich von nicht trennt, wie beim Wurf und beim Lehrs Aristarch. ed. 2 p. 51—70. Nach der Gebrauch von τύπτειν freier; Hermothen. 13, 71 vs. 63 ὑπὸ σκολοῖο τυπέν, Pfeilschuß; Polyb. 3, 53, 4 τοῖς μὲν ας ἐπικυλίοντες, τοὺς δ' ἐκ χειρὸς ς τύπτοντες, Steinwürfe; vgl. Soph. Aj. 255 ας λιθόλευστον Ἄρη ξυναλγεῖν μετὰ τοῦ. — Mit einem Stocke hauen, οἱ δέ τε παῖ ουσιν (τὸν ὄνον) ῥοπάλοισιν Il. 11, 560; . O. R. 811; τύπτειν τῇ μάστιγι Plat. 879 e; oft von scharfen Angriffswaffen, ρ, ἄορι, ξίφει, ὄουρί, ἐγχεϊ, ἐγχείῃσι, 1. 13, 529. 524 u. sonst; auch ohne näher nden dat., κατὰ γαστέρα τύψεν 17, 313 Od. ; Ggsz βάλλειν Il. 11, 191. 15, 495. 20, 2. 22, 68; sylleptisch, d. h. von beiden Arten undung, Wurf und Schlag zusammen, Iliad. ; — τύπτειν εἰς τὸν ὦμον Xen. Cyrop. ; τὸν ἀνδρα τύπτειν τὰς πλευράς, ἐξ ὧν ἐν Antiph. 4 γ 1. — Auch von Bienen, nen, Schlangen, = stechen. — Uebertragen, ξὺ κατὰ φρένα τύψε βαθεῖαν, verwundete in der Seele, Il. 19, 125; ἡ ἀληθὴς ἔτυψε ισεα, die Wahrheit traf, verletzte den Kambyr. 3, 64; ἀνίαις τυπείς, Pind. N. 1, 53; ῥᾷ τετυμμένος Aesch. Eum. 485; δεινοῖσι ὀδύνα με Eur. Ion. 766. — Ohne feindSinn, Iliad. 6, 117 ἀμφὶ δέ μιν σφυρὰ καὶ αὐχένα δέρμα κελαινόν, ἄντυξ; ἄλλα ν ἐρετμοῖς, das Meer mit Rudern schlagen, it; χθόνα μετώπῳ τύπτειν, den Erdboden t Stirn schlagen, zu Boden stürzen, 22, 86; πόδεσσι τύπτειν, die Spur mit den Füßen Il. 23, 764; νέφεα Ζέφυρος στυφελίξῃ, ῾ῃ λαίλαπι τύπτων, mit Sturmesgewalt peitt, 11, 306; vgl. Pind. P. 6, 14; Folgde. — sich schlagen, bes. sich die Brust schlagen, Zeichen der Trauer, Her. oft; τύπτεσθαι Einen betrauern, 2, 42. 61. 132; Plut. Alex. ίδεον τὰ πρόσωπα τυπτόμενοι καὶ βοῶντες. ass. geschlagen, verwundet werden, ὄουρι νῶτα ντα Pind. N. 9, 26; πλευρὰ φασγάνῳ τυπείς Andr. 1151; auch die Verwundung, der Schlag ccus. dabei, Schläge, Wunden empfangen, λάκεα, ἐτύπη Il. 24, 421; τύπτομαι πολλάς, sc. γάς, ich bekomme viele Schläge, Ar. Nubb. 959; τεσθαι τῇ δημοσίᾳ μάστιγι πεντήκοντα γάς Aesch. 1, 139.

τυπ-ώδης, ες, einem Abdruck, Umriß ähnlich; ὡς τυπώδη μάθησιν, so Viel zu einer allgemeinen, flüchtigen Kenntniß gehört, Arist. mund. 6, 1; ιωδῶς εἰρηται, Strabo V.; D. L. 7, 60.

τύπωμα, τό, das Geformte, Gebildete, Abgebildete; χαλκόπλευρον, ein aus Kupfer geformter Aschenkrug, Soph. El. 54; μορφῆς, Eur. Phoen. 165; ein Eindruck auf die Sinne, Plut. adv. Col. 25.

τύπωσις, ἡ, das Formen, Bilden, die Abbildung. Plut. Brut. 37 u. a. Sp.

τυπωτήρ, ό, fem. τυπώτις, ἡ, formend, bildend, eine Form ausdrückend; σφρηγὶς τυπώτις, ein Siegelring, Orph. H. 34, 26.

τυπωτικός, formend, bildend; Ath. IX, 392 a; S. Emp. adv. math. 7, 383.

τυπωτός, adj. verb. von τυπόω, geformt, gebildet, abgedrückt, Lycophr. 262 u. a. Sp.

τῦραινα, ὁ. sc. πλακοῦς, eine Kuchenart, Philoxen. bei Ath. XIV, 643.

τυραννεῖον, τό, das Haus des Tyrannen; Plut. Timol. 13; D. Sic.

τυραννεία, = Folgdm, Her. u. Folgde; χθονός Soph. O. C. 450; Eur. Hel. 792; Isocr. 2, 4; auch pass., 3, 25; Ἑλλάδος τυραννευθείσης Thuc. 1, 18; Plat. scheint diese Form im aor. vorzuziehen; s. das Flgd.

τυραννεύω, 1) unumschränkter Herr, Gebieter sein, herrschen; oft bei Her.; Soph. O. R. 408; Eur. öfter; Plat. Gorg. 469 c u. sonst; trans., beherrschen, unbeschränkte Gewalt über Jemand haben, bes. über ein Volk, Land, eine Stadt, c. gen., χθονός, Eur. Herc. fur. 29; Her., der immer die Form τυραννεύω gebraucht, 1, 15. 20. 59. 64. 73 u. sonst; Thuc. 1, 13. 126; Plat. Legg. III, 693 a u. sonst; zuweilen auch c. accus., Sp. — Der aor. τυραννεῦσαι, unumschränkter Herr werden, geworden sein, bezeichnet den Uebergang in das τυραννεύειν, Her. 1, 14. — Pass. despotisch beherrscht werden, πόλεις τυραννούμεναι, Staaten mit einem unumschränkten, despotischen Herrscher, Xen. Hell. 2, 3, 18 u. Folgde; βίος τυραννευόμενος, Luc. Alex. 8; auch übertr., τυραννευθεὶς ὑπὸ ἔρωτος, Plat. Rep. IX, 574 e; das fut. τυραννήσομαι in pass. Bdtg, Dem. Lpt. 161. — 2) von tyrannischer Sinnesart sein, Ebert dissert. Sicul. p. 64.

τυραννησείω, desiderat. vom Vorigen, ich habe Lust unumschränkt zu herrschen, strebe nach der Obergewalt, Solon bei D. L. 1, 65.

τυραννία, ἡ, = τυραννίς; Xen. Oec. 1, 15; Xenophan. bei Ath. XII, 526 b hat τυραννίης mit langem ι, also vielleicht τυραννείης geschrieben.

τυραννίζω, 1) nach Tyrannei schmecken, ein tyrannisches Gepräge haben, den Tyrannen spielen, Diog. L. 3, 18. — 2) nach tyrannischer Herrschaft streben, wie τυραννησείω, Sp.

τυραννίζω, es mit den Tyrannen, unbeschränkten Herrschern halten, Dem. 17, 7.

τυραννικός, zum Tyrannen, unbeschränkten Herrscher gehörig, ihm betreffend, ihm eigen, tyrannisch, despotisch, auch übh. königlich; ἄδην ἔλειξεν αἵματος τυραννικοῦ, Aesch. Ag. 802; τρόποισιν οὐ τυραννικοῖς θανών, Ch. 472; δόμος, Eur. Med. 740; στέγαι, Andr. 883, u. öfter; τυραννικὰ φρονεῖν, Ar. Vesp. 507; ὁ τυραννικὸς ἀνήρ, βίος, Plat. Phaedr. 248 e, u. öfter; ἐπίταγμα, Legg. IV, 722 e; τυραννικώτατος φύσει ὤν, Rep. IX, 576 b; καὶ κακοῦργος, Xen. Mem. 1, 2, 56.

τυραννίς, ίδος, ἡ, Herrschaft eines Tyrannen, unumschränkte, willkührliche Herrschaft, Gewaltherrschaft, übh. Oberherrschaft; Schol. Aesch. Prom. 224 bemerkt τὸ τυραννίδος ὄνομα τοῖς μὲν παλαιοτάτοις

Digitized by Google

ἄγνωστον· οὗτος δὲ ὁ ποιητὴς οἶδεν αὐτό, καὶ πρὸ αὐτοῦ Ἀρχίλοχος (frg. 2); vgl. Schol. argum. Soph. O. R. ὀψέ ποτε τοῦδε τοῦ ὀνόματος εἰς Ἕλληνας διαδοθέντος κατὰ τοὺς Ἀρχιλόχου χρόνους, καθάπερ Ἱππίας ὁ σοφιστής φησι; Pind. P. 2, 87. 11, 53; Διός, Aesch. Prom. 357, u. öfter in dieſem Stücke, wie ſonſt; ὦ πλοῦτε καὶ τυραννί, Soph. O. R. 380, u. öfter, Königsherrſchaft; oft bei Eur.; Her. oft, der auch αἱ τυραννίδες = οἱ τύραννοι braucht, 8, 137; vgl. Aesch. Ch. 967; τυραννίδα καθίστασθαι, Ar. Vesp. 502; Plat. oft, gew. im tadelnden Sinne. Bei Isocr. = βασιλείαι, 3, 22. — In LXX. fem. von τύραννος.

τυραννο-διδάσκαλος, ὁ, der Tyrannen unterrichtet, Tyrannenlehrer; Plat. Theag. 125 a; D, Cass. 59, 24.

τυραννο-κτονέω, den Tyrannen morden, Luc. Tyrannic. 20. 21.

τυραννο-κτονία, ἡ, der Tyrannenmord; Luc. Tyrannic. 22; Plut.

τυραννο-κτονικός, ἡ, ὁν, zum Tyrannenmörder, Tyrannenmorde gehörig, ihn betreffend, Appian. B. C. 4, 94.

τυραννο-κτόνος, den Tyrannen mordend, Tyrannenmörder, Luc. de salt. 65 Tyrannic. 1 u. a. Sp.

τυραννο-ποιός, Tyrannen machend, Plat. Rep. IX, 572 e.

τύραννος, ὁ, auch ἡ (dor. ſtatt κοίρανος, von κύρος, κύριος, erſt zu Archilochus Zeit aufgekommen, ſ. τυραννίς), eigtl. Herr, Gebieter, gew. Herrſcher, und zwar unbeſchränkter, durch kein Geſetz u. keine Verfaſſung gezügelter Herrſcher; auch übertr. von den Göttern, H. h. 7, 5, Ar. Nub. 564; ὁ τῶν θεῶν τύραννος Aesch. Prom. 738, u. öfter vom Zeus; ὡς δὴ σύ μοι τύραννος Ἀργείων ἔσῃ, Ag. 1616; λαγέταν τύραννον, Pind. P. 3, 85; u. geradezu König, Soph. O. R. 514 u. öfter; πρέπει γὰρ ὡς τύραννος εἰςορᾶν, El. 654. — Beſ. derjenige, der ſich in einem freien Staate wider die Geſetze u. gegen den Willen des Volkes die Herrſchaft anmaßt, ein revolutionärer, willkührlicher Alleinherrſcher; ſo daß mit dem Worte urſprünglich mehr das ungeſetzliche Erlangen der Herrſchaft, als die Art der Verwaltung bezeichnet wird; alſo nicht, wie es bei Neuern gew. gebraucht wird, ein Wütherich; denn z. B. der milde Peiſiſtratos heißt ſo, weil er, ohne daß das Volk ihm die Gewalt übertragen, die Alleinherrſchaft ſich angemaßt hat; weil aber das widerrechtlich Angemaßte dem freien Volke an ſich ſchon läſtig war, und gew. nur durch fortgeſetzte Gewaltthätigkeit behauptet werden konnte, erhält der Name früh eine gehäſſige Nebenbdtg; ſo bei Plat. gew., ὅπου τύραννός ἐστιν ἀρχων ἄγριος καὶ ἀπαίδευτος, Gorg. 510 b; vgl. beſ. Polit. 301 c, ὅταν μήτε κατὰ νόμους μήτε κατὰ ἔθη πράττῃ τις εἰς ἀρχον, μᾶν οὐ τότε τὸν τοιοῦτον τύραννον κλητέον; Xen. Mem. 4, 6, 12. — Adj., herriſch, gebieteriſch, nach Tyrannenart; τύραννα δρᾶν, Soph. O. R. 588; ἡ τύραννος πόρη, Eur. Med. 1122, u. öfter; τύραννα σκῆπτρα, Aesch. Prom. 263; καὶ ζῇ τύραννον σχῆμ' ἔχων, Soph. Ant. 1154; δῶμα, Eur. Hipp. 843; τύραννος πόλις, Thuc. 1, 124. 188, u. ſonſt noch einzeln in Proſa.

τυραννο-φόνος, Tyrannen tödtend, Bian. 14 (VII, 388).

τυραννό-φρων, ὁ, ἡ, tyranniſch geſinnt, tyranniſches Sinnes, Dio Chrysost.

τύρβα, adv., durch einander, verwirrt, drunter und drüber; Aesch. frg. 321, τρέπουσα τύρβ' ἄνω κἄτω; auch σύρβα.

τυρβάζω, durch einander wirren, rühren, turbare; τὸν πηλὸν τυρβάσεις βαδίζων, du wirſt im Gehen den Koth umrühren, kneten, Ar. Vesp. 257; τοιοῦτος Ἄρης συὸς προσώπῳ πάντα τυρβάζει κακά, Sopat. frg. 720; τύρβαζε, Aufforderung an einen Koch, Alexis bei Ath. VIII, 336 d (v. 6). — Med. im Getümmel, Gedränge ſein, ſich durch einander drängen, Ar. Pax 1007.

τυρβασία, ἡ, = τύρβη 2, Poll. 4, 104.

τύρβασμα, τό, das was in Verwirrung ſetzt (?).

τύρβη, ἡ, att. ſtatt des ion. u. gemeinen σύρβη. 1) Verwirrung, Unordnung, Getümmel, Lärm, turba, Isocr. 15, 130; im Ggſz von εὐκοσμία, Xen. Cyr. 1, 2, 3. — 2) ein bacchiſches Feſt und der dabei gebräuchliche Tanz, Pausan. 2, 9. 4, 6.

τῡρεία, ἡ, 1) das Käſemachen, Arist. H. A. 3, 21. — 2) die Verwirrung (?).

τύρευμα, τό, das Gekäſ'te, der Käſe, Eur. Cycl. 161. 189 El. 496.

τύρευσις, ἡ, = τυρεία, Arist. H. A. 3, 20.

τῡρευτήρ, ῆρος, ὁ, = Folgdm; ſo heißt Hermes, als Hirtengott und Geber des Ziegenkäſes, Leonid. paralip. 89 (IX, 744).

τῡρευτής, ὁ, der Käſe macht, Sp.

τῡρεύω, = Folgdm; Luc. asin. 31; in übertr. Bdtg, Dem. 19, 295.

τῡρέω, Käſe machen; τυρὸν τυρήσας, Alcm. bei Ath. XI, 499; vgl. γάλα τυρεύειν, Milch zu Käſe machen, Milch käſen laſſen, Arist. H. A. 3, 20, in pass. — Uebertr., unter einander rühren, kneten, verwirren, wie τυρβάζω, τυροῦντες ἅπαντα Archestr. bei Ath. VII, 311 b; — Auch einrühren, liſtiger Weiſe anſtiften, ἐπιβουλάς, κακόν τινι, Luc. asin. 31.

τῡρίδιον, τό, dim. von τυρός, Epicharm. bei Ath. IX, 366 c.

τῡρίον, τό, = Vorigem; Teleclid. bei Ath. IV, 170 d; D. L. 6, 36.

τῡρίσδω, dor. = συρίζω, Theocr. 1, 2, v. l.

τῡρίσκος, ὁ, dim. von τυρός; Long.; Ael. H. A. 8, 5 μαντεύεσθαι τυρίσκοις.

τῡρο-βόλιον, τό, Käſekorb, nach Schol. Theocr. 11, 37 gemeiner Ausdruck für ταρσός.

τῡρό-γαλα, τό, erkl. Hesych. ὄρρός.

τῡρο-γλύφος, ὁ, Käſehöhler, Käſeſchneider, kom. Mäuſename, Batrach. 137.

τῡρόεις, εσσα, εν, ſyngn τῡροῦς, οὔσσα, οὔν, käſig, käſeartig; ὄρτος, Sophr. bei Ath. III, 110 d; ὁ τυρόεις, sc. ἄρτος oder πλακοῦς, Käſebrot, Käſekuchen, τυροῦντα Hegemon bei Ath. XV, 698 e; ū iſt bei Theocr. 1, 58 auch zu ſchreiben, wenn nicht τυρόεντα dreiſylbig auszuſprechen od. mit Sophron. τυρῶντα, dor. für τυροῦντα zu ſchreiben iſt.

τῡρό-κλαψ, ὁ, Käſedieb, Arcad. 94, 17.

τῡρό-κνηστις, ἡ, Käſeſchabe, Käſemeſſer, Käſe zu ſchaben, zu reiben; Ar. Vesp. 938. 963 Av. 1578; auch τυροκνήστις accent., Ath. 169 b; VLL.

τῡρο-κομεῖον, τό, Käſehorde, Käſedarre, Hesych. u. Poll. 1, 251.

τῡρο-κομέω, Käſe machen, beſorgen, Poll. 1, 251.

τῡρο-κοπέω, Käſe ſchneiden.

τῡρο-κόσκινον, τό, 1) Käſeſieb. — 2) eine Art Kuchen, Käſekuchen, Ath. XIV, 647 e.

Digitized by Google

τῡρό-μαντις, ό, ἡ, der, die aus dem Käse wahrsagt, Artemid. 2, 74; vgl. Ael. H. A. 8, 5.

τῡρό-νωτος, mit einem Rücken von Käse, πλακοῦς, Ach. 1090.

τῡρό-ξοος, Käse schabend, Schol. Il. 11, 689.

τῡρο-ποιέω, Käse machen; Strab. 3, 5, 4; Long. 1. Sp.

τῡρο-ποιΐα, ἡ, das Käsemachen, Geopon.

τῡρο-ποικός, ἡ, όν, zum Käsemachen gehörig, Il. L. H.

τῡρο-ποιός, Käse machend, bereitend, Sp.

τῡρο-πωλέω, Käse verkaufen, wie Käse verkaufen, νην ποιητῶν Ar. Ran. 1365.

τῡρο-πώλης, ό, Käseverkäufer, Käsehändler, Ar. l. 851.

τῡρός, ό, Käse; Od. 4, 88. 9, 219; ὀπίας, Eur. Cycl. , u. oft; χλωρός, Ar. Ran. 959, wie Lys. 23, 6 semarkt, wie sonst οἱ τυροί); u. oft bei Athen.

τῡρο-τόμος, Käse schneidend, Eustath. 819, 38.

τῡρο-φάγος, ό, Käsefresser, Mäusename, Batrach.).

τῡρο-φορεῖον, τό, Käseträger, ein Holz, das die Sehorden trägt, Poll. 1, 251.

τῡρο-φόρος, Käse tragend, habend, enthaltend, πλακοῦς, Theodorid. 5 (VI, 155).

τῡρο-ψύκτης, ό, Ort zum Trocknen der Käse, übh. τυροκομεῖον, Philem. lex. p. 90.

τῡρόω, 1) Käse machen, zu Käse machen, γάλα, se. sich käsen, gerinnen. — 2) durch einander rühren, mengen, listig anstiften, wie τυρέω.

τυρρην-ολέτης, ό, Tödter, Zerstörer der Tyrrhener, ecchus, Hymn. (IX, 524, 20).

τυρρηνο ργής, ές, von tyrrhenischer, etrurischer Arbeit.

τυρρίδιον, τό, dim. vom Folgdn, Sp.

τύρρις, ἡ, auch τύρσις, ἡ, der Thurm, lat. turris; Pind. παρὰ Κρόνου τύρσιν, Ol. 2, 70; bes. Dauer- od. Festungsthurm, Befestigungswerk; auch eine mit Mauern befestigte Stadt, ein mit einer Mauer ngebenes Haus; τύρσεσιν Xen. Cyr. 7, 5, 10 An. 4, 2, aber τύρσεος, 7, 8, 12 u. oft; Sp.; vgl. D. al. 1, 26.

τύρσος, ό, = Vorigem, zw.

τύρχη, ἡ, zw. L. für ὄρχη.

(TYPΩ, ungebr. Stammform, von der man τύρις, τύρσις, θύρσος ableitet, turgeo).

τῡρ-ώδης, ες, käsig, käseartig, Plut. de sanit. tuend. 395.

τῡρωτός, adj. verb. von τυρόω, verkäset, mit Käse ingerührt, gebacken.

τυτάνη, ἡ, s. τευτάνη.

τυτθός, όν, bei Sp. auch 3 Endgn., klein, jung; ei Hom. als adj. stets von Menschen, τόν γ' ἔδρεψε όμοις ἐνι τυτθὸν ἐόντα, Il. 11, 223, oft; auch τυτθὸς ἐοῦσα, 22, 480; συνεξελαύνει τυτθὸν ὄντ' ν σπαργάνοις, Aesch. Ag. 1588; — τυτθόν, adv., in wenig; vom Raume, ἀνεχάζετο τυτθὸν ὀπίσω Il. 5, 443, τυτθὸν ἀποπρὸ νεῶν 7, 334, ἠλεύατο τυτθὸν ἔγχος 13, 185, u. öfter; — auch = aum, mit Mühe, τυτθὸν γὰρ ὑπὲκ θανάτοιο ρέρονται, 15, 628. 19, 335; τυτθὰ δ' ἐκφυγεῖν ἐναπτα, Aesch. Pers. 556; — von der Stimme, leise, unmerklich, τυτθὸν φθεγξαμένη Il. 24, 170; — auch τυτθὰ διατμήξαι, κεάσσαι, in kleine Stücke schneiden, spalten, Od. 12, 174. 388. — (Wahrscheinlich verwandt mit τιτθός, τίτθη.)

τυτώ, οῦς, ἡ, die Nachteule, nach ihrem Geschrei benannt, Hesych.; vgl. Plaut. Mensechm. 4, 2, 90.

τῡφεδανός, ό, ein faselnder, kindischer Mensch, der den Leuten Qualm und blauen Dunst vormacht, ein Windbeutel oder ein dummer, blödsinniger, stupider Mensch; Ar. Vesp. 1364, Schol. ἐπεὶ τυφογέροντας εἰώθασι λέγειν τοὺς παραληροῦντας καὶ ἀξίους τετύφθαι. S. τυφογέρων u. vgl. στυφεδανός.

τῡφεδών, όνος, ἡ, 1) das Anbrennen, Anzünden, Callim. bei Hdn. περὶ μον. λ. 9; die Entzündung, Suid. — 2) die Fackel, Euseb.

τύφη, ἡ, eine Pflanze, die zum Ausstopfen von Polstern u. Betten gebraucht wurde.

τῡφήρης, ες, in Brand gesetzt, angezündet, brennend, λύχνος Antip. Thess. 13 (VI, 249).

τυφλίνης, ό, = Folgdm; Ael. H. A. 8, 13; οἱ τυφλίναι ὄφεις Arist. H. A. 6, 13.

τῡφλῖνος od. τυφλίνος, ό, eine Schlangenart, wie unsere Blindschleiche, Arist. H. A. 8, 24.

τυφλο-γενής, ές, blind geboren (?).

τυφλο-πλαστέομαι, blind geboren werden, vom Bären, Suid.

τυφλο-ποιός, blind machend, blendend, Schol. Theocr. 10, 19.

τυφλό-πους, ποδος, ό, ἡ, mit blindem, irrendem Fuße, Eur. Phoen. 1543.

τυφλός (wahrscheinlich für τυφελός von τύφω, eigtl. rauchig, qualmig u. dah. verfinstert), 1) blind; bei Hom. Il. 6, 139; h. Apoll. 172; oft bei Her. u. Folgdn; τυφλὸν γὰρ ἐκδεδορκότος Soph. O. R. 454; πλοῦτος οὐ τυφλός, ἀλλ' ὀξὺ βλέπων Plat. Legg. I, 631 c; auch τυφλὰς ἐν αὐτοῖς ἐλπίδας κατῴκισα, Aesch. Prom. 250. — Uebtr. auch von den übrigen Sinnen u. vom Verstande, stumpfsinnig, blödsinnig, τυφλὸν ἦτορ, Pind. N. 7, 23; τυφλὸς τά τ' ὄντα, τόν τε νοῦν, τά τ' ὄμματα, Soph. O. R. 371; τὴν τέχνην ἔφυ τυφλός, 389; τυφλά τε καὶ σκολιά, Plat. Rep. VI, 506 c; — τυφλός τινος, blind für Etwas, Xen. Conv. 4, 12; so auch adv., τυφλῶς ἔχειν πρὸς τὸ ὠφέλιμον, Plat. Gorg. 479 b. — 2) dunkel, unsichtbar, unbemerkt; ἄτη, Soph. Tr. 1094; σπιλάδες, Gaet. 7 (VII, 275); Sp., wie Plut. Sulla 20; auch = unbeachtet, u. von Kräften, wirkungslos, vergeblich, Sp. — 3) auf der Rückseite befindlich, wo man keine Augen hat, τὰ τυφλά, die Rückseite des Menschen, Xen. Cyr. 3, 3, 45; auch die Seite einer Wand, eines Hauses, die ohne Fenster ist, Sp. — 4) von den Mündungen der Flüsse, verstopft, verschlemmt; dah. wie eine Mündung aussehend, ohne die Dienste einer solchen zu leisten, λίμναι, Plut. Sull. 20, vgl. Aemil. Paull. 14; καὶ ἀνέξοδος, Suid.

τυφλό-στομος, mit blinder, d. i. verstopfter, versandeter Mündung, Strab. 4, 1, 8.

τυφλότης, ητος, ἡ, Blindheit; Plat. Theaet. 199 d; Ggsh ὄψις, Rep. I, 353 c; Plut. Coriol. 11.

τυφλο-φόρος, einen Blinden tragend; — τυφλόφορος, pass., von einem Blinden getragen, Theocr. Syrinx (XV, 21).

τυφλόω, 1) blind machen, blenden, des Augenlichts berauben; τινά, Her. 4, 2; Eur. Cycl. 669. — Pass. blind sein, τῶν μελλόντων τετύφλωνται φραδαί, Pind. Ol. 12, 9; ἕλκος τυφλωθὲν ἐξ ἁγρίας δάμαρτος, Soph. Ant. 961; Her. 2, 111; τυφλοῦται περὶ τὸ φιλούμενον ὁ φιλῶν, Plat. Legg. V, 731

Digitized by Google

e. — 2) übertr., stumpf machen, verdunkeln, erfolglos machen, u. pass. erfolglos, vergeblich sein, τετύφλωται μόχθος ἀνδρῶν, Pind. I. 4, 56; dah. γάλα τυφλοῦται, die Milch bleibt aus, von Brüsten, welche keine Milch mehr geben; eben so οὖρα τυφλοῦται, Nic. Al. 340.

τυφλ-άδης, ες, von blinder Art, blöde, stumpf, Sp.

τύφλωσις, ἡ, 1) das Blindmachen, Blenden, Abstumpfen, Sp. — 2) die Blindheit, Schol. Ar. Plut. 115.

τυφλόττω, blind sein, übh. = τυφλόω im pass.; περί τι, Pol. 2, 61, 12; τυφλόττουσαν ψυχὴν περιφέρων, Luc. Nigr. 4; γραφαί, Philostr. imag. 1, 2; τυφλόττων τῇ ἐπιθυμίᾳ, Hdn. 3, 11, 20.

τυφλ-ώψ, ῶπος, ὁ, ἡ, 1) mit blindem Gesicht, blind, Arcad. 94. — 2) = τύφλινος; Nic. Th. 492; Ael. H. A. 8, 18.

τῦφο-γέρων, οντος, ὁ, ein kindischer, geistesschwacher Alter, dessen Verstand durch hohes Alter verdunkelt, gleichsam in Rauch u. Dunst gehüllt ist; Ar. Nubb. 898, Schol. μάταιος, κενόδοξος; Lys. 335, Schol. τετυφωμένος (vgl. τυφεδανός). Andere erklären ein Greis, der dem Scheiterhaufen, d. i. dem Grabe nahe ist.

τῦφο-μανής, ές, vor Stolz, Hoffarth rasend, sehr hoffärthig, Nicet.

τῦφο-μανία, ἡ, 1) rasende Hoffarth. — 2) eine Krankheit, wobei Raserei mit Schlaffsucht gemischt ist, wofür Lob. Phryn. 698 τυφωμανία zu schreiben räth.

τῦφο-πλαστέω, aus Hoffarth, Eitelkeit erdichten, vorgeben, Philo.

τῦφος, ὁ, 1) Rauch, Dampf, Qualm, Dunst. — 2) übertr., Dünkel, Hoffarth, Einbildung, Antiphan. bei Ath. VI, 238 d, die den Menschen benebeln und machen, daß er weder sich noch Andere kennt, wie Plut. sagt τὸν τῦφον ὥςπερ τινὰ καπνὸν φιλοσοφίας εἰς τοὺς σοφιστὰς ἀπεσκέδασε, de gen. Socr. 9; Luc. Tim. 28; dah. auch Verblendung, Albernheit, Dummheit, Stumpfsinn, Sp. — Bei Hippocr. eine besondere Krankheit, wahrscheinlich Blödsinn.

τῦφός, ὁ, = τυφώς, ohne Grund als nom. angenommen.

τῦφόω, 1) Rauch, Dampf machen, räuchern, umnebeln. — 2) übertr., Dünkel, Einbildung erregen, hoffärthig, stolz machen, τετυφωμένος, im Ggsz von μέτριος, Luc. Nigr. 1; dah. auch = das Gemüth durch Dünkel od. Stolz benebeln, bethören, verblenden, τυφοῦν τινα εἰς ἐλπίδα μειζόνων πραγμάτων, Hdn. 6, 5, 24; — übh. dumm, stumpfsinnig machen, u. pass. betäubt, verdutzt werden, sein, bes. perf. τετυφῶσθαι, Dem. 24, 158 u. öfter; τετυφωμένος, ein Thor, Narr, nach Harpocr. von der plötzlich betäubenden u. der Sinne beraubenden Wirkung des τυφώς (w. m. s.); ὦ τετυφωμένε, Plat. Hipp. mai. 290 a; ἀγνοεῖ καὶ τετύφωται, Pol. 3, 81, 1.

τύφω, fut. θύψω, aor. ἔθυψα, perf. τέθυμμαι, aor. ἐτύφην, Rauch, Dampf machen, κηρὶς μηρίων ἐτήκετο κάτυφε κἀνίπτετο, Soph. Ant. 996; räuchern, καπνὸν τύφειν, Rauch machen, Her. 4, 196; καπνῷ τύφειν μελίσσας, die Bienen mit Rauch vertreiben; auch καπνῷ τύφειν τὴν πόλιν, die Stadt mit Rauch und Qualm erfüllen, Ar. Vesp. 457. 1059. — In Rauch aufgehen lassen, bes. in langsamem Feuer verbrennen, versengen, pass. rauchen, schweelen, glimmen, τύφεται Ἴλιον, Eur. Troad. 146; δόμων ἐρείπια τυφόμενα, Bacch. 8; u. übertr., sich im langsamen Gluth verzehren, bes. von der Liebe, πόθος τυφόμενον γλυκὺ πῦρ, Mel. 13 (XII, 63); τυφόμενος ὑποκαιόμενος, 4 (XII, 92); τύφεται πῦρ ἐγκρύφιον, Philodem. 15 (V, 124), u. öfter im Anth. τύφεσθαι καὶ θυμᾶσθαι, Arist. meteor. 2, 5; τυφόμενος πόλεμος, ein glimmender, noch nicht völlig ausgebrochener Krieg, Plut. Sulla 6, u. a. Sp. — Verwandt mit θύω, fumus. — [Υ im aor. pass. kurz.]

τῦφ-ώδης, ες, 1) rauchartig, räucherig, dunstig. — 2) übertr., dumm, stumpfsinnig, betäubt, Galen. u. a. Sp.

τυφω-μανία, ἡ, ſ. τυφομανία.

τυφών, ῶνος, ὁ, = τυφώς. E. nom. pr.

τῦφώνιος (ſ. nom. pr.), die Blödsinnigen heilend bei Sp. ſo.

τῦφωνικός, stürmisch, ἄνεμος, N. T.

τῦφωνο-ειδής, ές, von der Art eines Wirbelwindes, einem Wirbelwinde ähnlich, Strab. 5, 4, 9 u. adv.

τῦφώς, ὁ, gen. ῶ, u. ſo nach der 2. att. Declination, aber auch nach der 3. τυφῶνος, welche Formen im plur. die allein gebräuchlichen zu ſein ſcheinen (vgl. nom. pr.); — ein von der Erde mit großer Gewalt emporfahrender, Staubwolken erregender und Häuſer umſtürzender Wirbelwind; Soph. Ant. 418; Aesch. Ag. 642; τυφὼ μίνος, Suppl. 555; μεγάλῳ τυφῷ καὶ πρηστῆρι, Ar. Lys. 974; Arist. meteor. 3, 1 mund. 4, 18. 6, 22. — Auch eine Waſſerhoſe. — Ueberh. Ungewitter, Blitz u. Donnerwetter mit heftigem Sturm verbunden, Schol. Ar. Ran. 871 coll. τοὺς καταιγιδώδεις ἀνέμους. — Auch übertr., τυφὼς δὲ πάμπαν ἐξέλετο φρένας, Alcaeus.

τυχάζομαι, = στοχάζομαι, τυγχάνω, Gramm.

τύχαιον, τό, eigtl. neutr. von τύχαιος, sc. ἱερόν, Tempel der Glücksgöttinn Τύχη, Sp.

τύχαιος, vom Glück, Zufall herrührend, zufällig, ungefähr; Plut. Num. 10; Strat. 64 (XII, 222).

τυχεῖον, τό, bei den Byzantinern der Tempel des genius urbis od. loci, Bast ep. crit. p. 55.

ΤΥΧΕΩ, ungebr. Stammform, von der einige tempp. zu τυγχάνω hergeleitet werden.

τύχη, ἡ, das, was den Menſchen trifft, Schickſal, Fügung, ſowohl glückliches als unglückliches Ereigniß, dah. übh. Glück, Unglück; H. h. 10, 5; Theogn.; oft Pind.: τύχᾳ θεῶν P. 8, 53; τύχᾳ δαίμονος Ol. 8, 67; ἐπ' εὐμενεῖ τύχᾳ 14, 16; σὺν θεοῦ τύχᾳ N. 6, 25, u. ſonſt; πόργους ἐκπλεῖ θεὶν', ἃ μὴ κραίνοι τύχη, Aesch. Spt. 408; ὡς ἕκαστος ἔσπασεν τύχης πάλον, Ag. 324; τὴν παροῦσαν ἀντλήσω τύχην, Prom. 375, u. oft; auch allein, Glück, Spt. 454 Ch. 136; τάδε Ὀρέστης ἐξ ἀναγκαίας τύχης, Soph. El. 48, Aj. Ai. 480; πρὶν αἰσχρᾷ περπεσεῖν τύχῃ τινί, Eur. Hec. 498; Her. 1, 119; auch im plur., u. εὐ θεία τύχη, göttliche Fügung, 3, 153; τύχη χρηστή, ἀγαθή, 1, 119. — Oeffentliche Beſchlüſſe, Urkunden, Verträge u. dgl. pflegen mit der Formel ἀγαθῇ τύχῃ eröffnet zu werden, quod felix faustumque sit, unter Gottes Namen; Thuc. 4, 118; Xen. Cyr. 4, 5, 51 u. ſonſt; oft auf Inscr.; u. ſo τύχῃ ἀγαθῇ ταῦτα ποιεῖτε Dem. 3, 18. — Im plur. Schickſale, Unglücksfälle, ταῖς σαῖς δὲ τύχαις, ἴσθι, συναλγῶ, Aesch. Prom. 288, u. oft; ſelten vom Glück, Eum. 884; vgl. noch Eur. El. 301 Hel. 1157; Ar. Av.

Digitized by Google

ας καὶ συμφορὰς παντοίας πίπτουσιν, IV, 709 a. — Ἀπὸ τύχης, von unge- Zufall, Machon bei Ath. XIII, 580 b; D. Hal. C. V. p. 146; auch κατὰ τύ- Hell. 3, 4, 13. — S. auch nom. pr.

, vom Glück, Zufall herrührend, glücklich, . 451; unglücklich, übh. zufällig, adv., Ar. Th. 305; τυχηρὰ καὶ ἀβούλητα, Plut. et am. 9.

, = τυκίζω, Sp.

, vom Glück, vom Zufall herrührend, zu- μπτωμα, Pol. 9, 6, 5; τυχικῶς πως,

als adv. gebr. absol. acc. neutr. part. aor. γχάνω, zufällig, vielleicht, von ungefähr; . II, 140 a; Xen. An. 5, 9, 20 u. oft, wie 8, 9.

τως, adv. part. aor. II. zu τυγχάνω, von auf's Gerathewohl; Arist. gen. an. 4, 4; ταῖς ἐπιβολαῖς, Pol. 38, 4, 11.

, ὁ, s. τύκος.

Ω, ungebr. Stammform, von der einige tempp. ἄνω u. τεύχω hergeleitet werden.

, ἡ, das Schlagen, Hauen, Stoßen; auch = Nic. Th. 921. 933; Schol. Opp. Hal. 3,

dat. sing. vom neutr. τό, absol. gebraucht, darum, auf diese Weise (s. ὁ). — Auch = τινί, s. τίς.

τθάγαλμα, ζgzgn = τὸ ἄγαλμα, Her.

τωθάζω, bor. τωθάσω, fut. τωθάσομαι, Plat. Hipp. mai. 290 a, — spotten, höhnen, necken; auch transs., verspotten, verhöhnen, hohnnecken, τινά; Her. 2, 60; Ar. Vesp. 1362. 1368; — pass., Plat. Rep. V, 474 a.

τωθασμός, ὁ, Hohn, Spott, Verspottung, Neckerei, Arist. Pol. 7, 17.

τωθαστής, ὁ, Spötter, Poll. 6, 123.

τωθαστί, adv., spottend, neckend (?).

τωθαστικός, zum Spotten, Verhöhnen gehörig, geneigt, spöttisch, Poll. 6, 123. 9, 148; Sp. — Adv., D. L. 4, 2.

τωθεία, ἡ, = τωθασμός, Sp.

τώληθές, ζgzgn = τὸ ἀληθές, Her.

τώς, demonstr. adv., dem fragenden πῶς entsprechend, = ὥς, οὕτως, so, auf diese Art, dem ὡς entsprechend; τὼς δέ σ' ἀπεχθήρω, ὡς νῦν ἔκπαγλ' ἐφίλησα, Il. 3, 415; Od. 19, 234; Hes. Sc. 219; Tragg., wie Aesch. Spt. 466. 619 Suppl. 66. 673; ὥςπερ εἰςορῶσ' ἐμὲ αὐτοσφαγῆ πίπτοντα, τὼς αὐτοσφαγεῖς ὀλοίατο, Soph. Ai. 829. — Dor. = οὕ, wo, Theocr. ep. 4, 1.

τωὐτό, ion. = τὸ αὐτό, Her., so auch gen. τωὐτέου, dat. τωὐτῷ.

Y, υ.

υ, ὖ ψιλόν, τό, zwanzigster Buchstabe im griech. et, als Zahlzeichen ϋ = 400, aber ,υ = 0. — Den Zusatz ψιλόν erhielt der Buchstabe, das Zeichen Υ zugleich das äolische Digamma, ne bloße Aspiration bedeutete, wie auch im Lat. Zeichen für den dem Digamma entsprechenden nanten ϝ, wie für den Vocal u war. — In den hongen αυ u. ευ wird es von den Neugriechen antisch av, ev gesprochen u. hatte auch wohl im echischen diesen Laut, dah. es oft in β übergeht, αὖρα u. ἄβρα, καλαῦροψ u. καλάβροψ, s. zu Greg. Cor. 354 u. Jac. A. P. p. 586. — Aeoler brauchten es oft für ο, ὄνυμα, στύμα, ς, μύγες statt ὄνομα, στόμα, ὄρνις, μόγις, Koen zu Greg. Cor. p. 584 ff.; vgl. auch Buttm. . I p. 32; es vertritt die Stelle des kurzen u. — inzelnen Fällen steht es bei den Aeolern auch für ύρξ für σάρξ, — und für ω, χελύνη, τέκτυν χελώνη, τέκτων, vgl. Bast zu Greg. Cor. 586. Der Uebergang in ι, z. B. in φύω, φῖτυ, φι-, s. Buttm. Lexil. II p. 213, ist selten u. kann t für die neugriechische Aussprache des Vocals anührt werden. — Zwischen Vocalen, bes. nach α u. ist es an die Stelle des Digamma im Aeolischen eten, ἀνήρ, ἀνύς, θένω, νένω, χένω statt ἀήρ, ς, θέω, νέω, χέω, oder es ist vielmehr in der geynlichen, attischen Sprache dies ϋ, zum Hauch geden, weggefallen; aus der Wurzel θύω, χύω ist Präsens θεύω, χεύω (wie aus φυγεῖν φεύγω) worden, und das ϋ als Hauch weggefallen in θέω, ω, hat sich aber in der epischen Sprache und sonst einzelnen Formen erhalten, θυσοῦμαι, ἔχυνα. — Dem Aeolischen eigen ist aber die Einschaltung des ϋ statt λ oder vor demselben, ἀυκά, ἀυκύων, ἄυμα, ἄυσος, θέυγειν, ἐυθεῖν statt ἀλκή, ἀλκύων, ἄλμη, ἄλσος, θέλγειν, vgl. Koen zu Greg. Cor. p. 354, wo schon die Stellung des Tones und Spiritus zeigt, daß es nicht als reiner Vocal betrachtet ist, vgl. Böckh v. l. Pind. 2, 14. — Man rechnet auch wohl die Dehnung des ο in ου hierher, ποῦνος, στοῦνος, φοῦνος für πόνος, στόνος, φόνος, wie auch κοῦνες, κοῦμα, κουτάλη für κύνες, κῦμα, σκυτάλη gesagt ist, Koen Greg. Cor. p. 208. 388. — Im Anfange der Wörter hat ϋ immer den spir. asper, nur bei den Aeolern den lenis.

ϑ ϑ, komisch nachahmender Schnüffellaut eines Bratentriechers, Ar. Plut. 896; der Schol. sagt bloß ἐπίῤῥημα θαυμαστικόν.

ϑάγχη, ἡ, die Bräune bei Schweinen, Sp.

ϑάγών, ἡ, = σαγών, Ath. III, 94 f.

ϑαινα, ἡ, urspr. eine Sau, gew. — 1) ein reißendes Thier in Libyen, dem Wolfe u. Hunde ähnlich, mit einer starken, borstigen Mähne über Hals u. Rücken, worin die durch den Namen angedeutete Aehnlichkeit mit dem Schweine zu suchen ist; wahrscheinlich die Hyäne der Neuern; Her. 4, 192; Arist. H. A. 6, 31. 8, 5; Opp. Cyn. 3, 263; vgl. Ael. H. A. 7, 22. 6, 15. Sie heißt auch γλάνος od. γάνος, κροκόττας od. κροκούτας. — 2) ein Meerfisch, eine Schollenart, auch ϑαινίς; Numen. bei Ath. VII, 326 f; vgl. Ael. H. A. 9, 49. 13, 27. — 3) ϑαιναι heißen die dem Mithras zum Dienste geweihten Weiber, die Männer λέοντες, Porphyr.

ϑαινίς, ἡ, = ϑαινα 2, Epicharm. bei Ath. VII, 326 e.

Digitized by Google

[illegible], = [illegible]

[illegible], [illegible] ὑάκινθος [illegible] haben, Sp.

[illegible], ές, [illegible], Lex. Cyr. [illegible] 4 2.

[illegible], [illegible] ὑακίνθινον ἄνθος [illegible] Od. 6, 231. 23, 158 [illegible] Lex. 1, A. 1290: [illegible] 5. 1: [illegible] Lex. [illegible] 5.

[illegible], ὁ, [illegible] 1) die Hyacinthe, eine Blume, [illegible] aus dem Blute des getödteten Hyakinthos, nach Andern aus dem des Telamoniers Ajas entsprossen sein soll; man wollte auf ihren Blättern die Anfangsbuchstaben ΥΑ oder ΑΙ erkennen; [illegible] γραπτὰ ὑάκινθος, Theocr. 10, 28: [illegible] bei Ath. XV, [illegible], auch von ΑΙ als Klageruf, [illegible] Th. [illegible]; als masc. kommt die Blume zuerst vor Il. 14, 348, dann h. Cer. 7. 426; scheint aber einen größeren Umfang gehabt und das Geschlecht der Iris und den Rittersporn umfaßt zu haben; [illegible] ist sie Theocr. 14, 28 u. Virg. Ecl. 2, 18; bes. Od. 6, 231. 23, 158 [illegible] den Vergleich ὑακινθίνῳ ἄνθει ὁμοίας auf die Schwärze der Haare beziehen, Eust. [illegible] μέλαινας κατὰ τὸν ὑάκινθον τὸ ἄνθος (vgl. Theocr. 10, 28); da aber der Vergleich auf das vorausgehende καδ δὲ κάρητος οὔλας ἧκε κόμας geht, und Odysseus gewöhnlich mit starken Locken abgebildet ist — solche dicke Locken galten als Zeichen der Schlauheit —, so ist es wahrscheinlicher, daß nur die Lockenfülle des dichten Haares geschildert werden soll, wozu grade die kraus in einander gerollten Blüthen der Hyacinthe kein unpassendes Bild geben; oder, da diese unsere Hyacinthe eine von der alten Hyacinthe ganz verschiedene Blume sein soll, vgl. Voß Virg. Ecl. 2, 18. 50. 3. 106. 10, 39 Schweigh. Ath. XV, 683 e, die blaue Schwertlilie, iris foetidissima Linn.? Nach Andern ist es delphinum Aiacis, Gartenrittersporn. — Purpurfarben, dunkel- oder braunroth ist die Hyacinthe bei Mel. 105 (V, 147); Euphor. 38 p. 89 Mein.; vgl. Ovid. Metam. 10, 211; rostfarbig, auch himmelblau und schneeweiß bei Colum., was auf Rittersporn, wie auf unsere Hyacinthe paßt. — Nach Hom. scheint die Blume häufiger fem. gewesen zu sein. — 2) ἡ ὑάκινθος, der Edelstein Hyacinth, von der Farbe der Hyacinthblume, vielleicht unser Sapphir, Sp., wie Heliod. 2, 11.

ὑακινθ-ώδης, ες, hyacinthenartig, hyacinthenähnlich.

ὑάλεος, zsgzgn ὑαλοῦς, ῆ, οῦν, gläsern, von Glas; ὑαλᾶ σκεύη, Strab. 4, 5, 3; D. C. 57, 21 u. Anth.; auch = wie Glas durchsichtig. — [Bei Ep. in der Verlängerung auch mit langer Anfangssylbe, Qu. Maec. 7 (VI, 33) Strat. 88 (XII, 249).]

ὑάλη, ἡ, = ὕαλος, VLL.

ὑαλίζω, dem Glase ähneln, Hesych.

ὑάλινος, gläsern; ἐκπώματα, Ar. Ach. 74; Luc. hist. conscr. 25 u. A.

ὑάλιος, = πολεμικός, Suid., scheint nur zur Ableitung von Ἐνυάλιος angenommen zu sein.

ὑαλίτης, ὁ, fem. ὑαλῖτις, zum Glase gehörig; γῆ, ψάμμος, Glaserde, Theophr., Strab. 16, 2.

ὑαλο-ειδής, ές, 1) glasartig, durchsichtig wie Glas; Hippocr.; Plut. plac. phil. 2, 20. — 2) ὁ ὑαλοειδής, eine Steinart, vielleicht unser Topas od. Hyacinth, Theophr. — [Υ wird bei den epischen Dichtern auch lang gebraucht, Orph. Lith. 277.]

[illegible], [illegible] gläsern, glasartig, [illegible] bei Sp. — Υ ist bei Ep. in der Verlängerung [illegible] lang, Paul. Sil. [illegible] 48.

ὑαλο-[illegible] ὄργανα ist bei Ctesias [illegible] [illegible] auf [illegible] [illegible] werden.

ὕαλος, ἡ, [illegible] ein [illegible] hellen, glasartigen [illegible] Stein; [illegible] Steinsalz od. [illegible] [illegible] 24; [illegible] Bergkrystall, [illegible] [illegible] bes. [illegible] Formen u. [illegible] Steine; gew. das Glas, das zu [illegible] χυτὴ λίθος, gegossener Stein heißt, vgl. [illegible] λίθου χυτή. Her. 2, 69; [illegible] bei Ath. X, [illegible] c; Plat. Tim. 61 b. u. Strab. XVI, 758: [illegible] ὕαλον [illegible]. Anthol. (VI, 25). — Ein [illegible] u. [illegible], λίθος διαφανής ἀφ᾽ ἧς τὸ πῦρ ἅπτουσι, Ar. Nubb. 758; vgl. Plin. H. N. 3, 62. 37, 10 u. auch gläserne, mit Wasser gefüllte Kugeln zu [illegible] Gebrauch erwähnt werden, u. [illegible]. — Spätere Schriftsteller haben auch ὕαλος, ἡ u. ὁ, vgl. [illegible] Phryn. 309; B. A. 68, 22; bei Her. [illegible] man [illegible] beiden Formen. — [illegible] [illegible], eigtl. das [illegible], [illegible] bezeichnet.

ὑαλο-τέχνης, ὁ, Glaskünstler, Glasarbeiter, Sp.

ὑαλο-υργεῖον, τό, Werkstatt des ὑαλουργός, Glashütte, Sp.

ὑαλουργική, ἡ, sc. τέχνη, die Kunst, Glas zu machen, Sp.

ὑαλο-υργός, ὁ, Glasarbeiter, Strab. 16, 2.

ὑαλοῦς, ῆ, οῦν, zusammengezogen statt ὑάλεος, w. m. s.

ὑαλό-χροος, zsgzgn ὑαλόχρους, ουν, glasfarbig, Leon. Tar. 5 (VI, 211) hat das Versmaß wegen υ lang gebraucht.

ὑαλο-χρώμων, ον, = Scrigen, Conj. bei Crinag. 6 (VI, 232).

ὑαλ-οψός, ὁ, Glaskocher, -künstler, Schol. Lu. Lex. 7.

ὑαλόω, in Glas verwandeln, verglasen, Sp.

ὑαλ-ώδης, ες, zsgzgn = ὑαλοειδής, Sp.

ὑάλωμα, τό, die Verglasung des Auges, das Glasauge, eine Pferdekrankheit, Hippiatr.

ὑαλ-ώπης, ἡ, wie Glas aussehend, glasartig, ὄψις, Orph. Lith. 607.

ὑανία, ἡ = συανία, Hesych., s. ὑηνία; so emend. Mein. Epicharm. bei Ath. II, 36 c.

ὑβάζω, sich erbrechen, weil man sich dabei vornüber biegt und einen Buckel macht, Suid.

ὑβαλλὴν, erkl. λέγνος, B. A. 1426.

ὑβ-βάλλω, ep. statt ὑποβάλλω, Il. 19, 80.

ὑβός, auswärts gebogen, gekrümmt, bes. bucklig, Theocr. 5, 23, Ggstz λορδός. Mit κυφός, gibbus verwandt.

ὕβος, ὁ, die Krümmung nach außen, der Buckel, Höcker des Kameels, Arist. H. A. 2, 1, ἐπὶ τῷ νώτῳ; auch die Schwielen an der Brust und den Kniegelenken desselben, κάτω, Arist. a. a. O.

ὑβόω, nach außen krümmen, bucklig machen, Sp.

ὑβρι-γέλως, ωτος, ὁ, der übermüthig, höhnisch Lachende, Maneth. 4, 446.

ὑβρίζω, fut. ὑβριῶ, bei Ar. Eccl. 666 auch ὑβριεῖται in ders. Bdtg, 1) intrans., übermüthig, frech sein, reden, handeln, freveln; ὑβρίζοντες ὑπερφιάλως δοκέουσιν δαίνυσθαι κατὰ δῶμα, Od. 1,

Digitized by Google

ἑ μοι ὑβρίζοντες ἀτάσθαλα μηχανό-
207; ἀλλὰ μάλ' ὑβρίζεις, καὶ τοι νόος
νῆς, 18, 381, u. öfter; Tragg., z. B. ἐν-
ὕβριζε Aesch. Prom. 82; — εἰς τοὺς
Nubb. 1489; Eur. Hec. 1257 u. öfter;
τρίδα, Isocr. 4, 111; εἰς τὴν πόλιν,
107; Lys. 20, 3; εἰς παῖδα, Aesch. 1,
n 2 u. ὕβρις); vgl. Dem. 21, 47; Sp.,
Sol. 11, der auch πρός τινα verbindet;
καὶ ὅσα ἔργῳ περὶ θεοὺς ὑβρίζει τις
ράττων, Plat. Legg. X, 885 b; Conv.
Ueberh. im Ggsh von σωφρονεῖν, wie
8, 1, 30; seinen Lüsten und Begierden sich
igeben, über das rechte Maaß hinausgehen
u. Werken; bes. von jedem aus Ueberfluß
icht entspringenden Uebermuth u. der damit
n Hoffarth u. Verachtung göttlicher und
r Rechte. — Auch von Thieren, die sich un-
hrden, weil ihnen zu wohl ist, von stößigen
ısschlagenden Pferden, springenden Eseln u.
4, 129; Xen. Cyr. 7, 5, 62; VLL. erkl.
vgl. Koen Greg. p. 542. — Selbst von
ingen, z. B. vom üppigen Treiben der Pflan-
Jähren des Weins, Ael. H. A.; vom Ueber-
Ströme, z. B. bei Her. 1, 189, wo es
igen Pferde den Untergang bringt. — 2)
nen übermüthig, frech behandeln, ihn miß-
ζ τινα u. τινά ὑβρίζειν unterscheidet Luc.
)); ἡμέας ὑβρίζοντες, Il. 11, 695, wie
170; Aesch. Prom. 972; Soph. οὗτος σ'
οἶδα, μήτις ὑβρίσῃ στυγναῖσι λώβαις,
Eur. Or. 436 u. öfter; u. in Prosa: Lys.
πίον ὄντα, 14, 26, von sinnlicher Ausschwei-
nden, vgl. das Gesetz Aesch. 1, 15 u. ὕβρις;
accus. der Sache, des Frevels, den man ver-
ιν ὑβρίζειν, Eur. Suppl. 528 u. öfter;
θρισμοὺς οὐκ ἐναισίους ἐμοί, Aesch. frg.
ιον ὑβρίζειν εἰς τοὺς οἰκέτας, Plat. Legg.
d; ὑβρίσας τάδε, Her. 3, 118; ἀδικῆ-
ρίζειν εἰς τινα, 6, 87; πρός τινα, Dem.;
ῃ mit doppeltem accus., Soph. ἥτις τοιαῦ-
τεκνόσαν ὕβρισεν, El. 603; vgl. Eur. El.
n. An. 6, 2, 2; pass., οἷον ὑβρίσθην ἄρα,
. 360; El. 780; Ar. τάλαιν' ἐγὼ τῆς
ῆς ὑβρίζομαι, Plut. 1044; ὕβρισμαι, ich
ißhandelt worden, Dem. Mid. 7; ὑβρίζεσθαι
δους, durch Ohrfeigen, Ar. Th. 903; bei
. 5, 4, 35 von Eunuchen, verstümmelt sein;
ινος ἀποθνήσκειν, er stirbt an Mißhand-
An. 3, 1, 13; στολὴ οὐδέν τι ὑβρισμένη,
iner Beziehung mit Prunk überladenes Kleid,
4, 5.

-ησις, übermüthige, frevelhafte Behandlung
Hermog. de inv. 4, 13; vgl. Schol. Ap.
109.

, εως, ἡ (ὑπέρ), das Hinausgehen über das
aaß, also übermüthige Gewaltthätigkeit, jede
ig göttlicher und menschlicher Rechte, die aus
r Uebergewalt, aus übertriebenem Kraftgefühl
οἱ δ' ὕβρει εἴξαντες, ἐπισπόμενοι μένει
l. 14, 262), oder aus dem Uebergewichte sinn-
riebe, auch aus Trunkenheit entspringt; Hom.
)d. von dem gewaltthätigen Frevel der Freier,
abwesenden Odysseus Vermögen verschwelgen,
368. 4, 321. 627; μνηστήρων, τῶν ὕβρις
τε σίδηρόν θ' οὐρανὸν ἵκει, 15, 329; Ggsh
ὑβρίζειν ist εὐνομίη, 17, 487; u. δίκη, Hes. O. 215; — Mißhandlung, Il. 1, 203. 214; auch im plur., übermüthige Handlungen; Pind. nennt personificirt Ὕβριν Κόρου ματέρα θρασύμυθον, Ol. 13, 10, u. vrbdt ὕβρις νιν ὦρσεν εἰς αὐάταν, P. 2, 28; auch χνοώδαλων ὕβριν ὀρθίαν ὀρῶν, ἄμυνεν, P. 10, 36; N. 1, 50; Tragg.; Eur. Hipp. 474 sagt λήξον δ' ὑβρίζουσ' · οὐ γὰρ ἄλλο πλὴν ὕβρις τάδ' ἐστί, χρείσσω δαιμόνων εἶναι θέλειν; ὕβρεις ὑβρίζειν, Herc. Fur. 741 Bacch. 247; ὕβρεως ἄποινα κἀθέων φρονημάτων, Aesch. Pers. 794; ὄυσσεβίας μὲν ὕβρις τίκος, Eum. 506, u. öfter; ταῦτ' οὐχ ὕβρις ἐστί; Ar. Nubb. 1281; καὶ ὀλιγωρίη, Her. 1, 106. — Uebh. Ggsh von σωφροσύνη, wie Xen. Cyr. 8, 4, 14; bes. Zügellosigkeit in sinnlichen Begierden, Ausgelassenheit; dah. auch Entehrung, Schändung, Nothzucht u. Unzucht übh., bes. ὕβρεις παίδων, Knabenschändung, Isocr. 4, 114, wie αἱ τῶν γυναικῶν ὕβρεις, Pol. 6, 8, 5, stuprum; vgl. γυναῖκας ἐλευθέρας δεῦρ' ἤγαγεν ἐφ' ὕβρει, Dem. 19, 309; ἐφ' ὕβρει μισθοῦσθαί τινα, Aesch. 1, 88; τὴν τοῦ σώματος ὕβριν πεπρακώς, 1, 188; worauf sich ὁ ὕβρεως νόμος bezieht, 1, 15, der aber auch allgemeiner jede gesetzwidrige, willkürliche, entehrende Behandlung eines freien Bürgers betrifft; nach Plat. def. 415 e ὕβρις ἀδικία πρὸς ἀτιμίαν φέρουσα; mit ἀλαζονεία vrbdn, Phaedr. 253 e; καὶ τρυφή, Gorg. 525 a; καὶ ἀκολασία, Rep. III, 403 a; καὶ ἀναρχία, VIII, 560 e; Ggsh εὐνομία, Soph. 216 b; ὕβρεως γραφή u. δίκη, Injurienklage, Oratt.; vgl. z. B. Dem. 21, 47, wo das Gesetz angeführt ist; καὶ ἀδικίαι, Pol. 10, 37, 8; ὕβρεις καὶ παρανομίαι, 11, 6, 7. — Von Thieren, Ausgelassenheit, Wildheit, Her. 1, 189; καὶ σκίρτημα, Ael. H. A. 11, 18; auch von leblosen Dingen, οἶνου ὕβρις, das Gähren und Brausen des Weins, Ael. — Hes. O. 193 ist es als adj. mit ἀνήρ gebraucht = ὑβριστής, dem δίκαιος u. ἀγαθός entgegnet.

ὕβρις, ἰδος, ἡ, ein nächtlicher Raubvogel, Arist. H. A. 9, 12.

ὑβρίσθω, dor. statt ὑβριζω.

ὕβρισμα, τό, 1) übermüthige, muthwillige Handlung, verübte Frevelthat; τόδ' ὕβρισμ' ἐς ἡμᾶς ἠείρασεν ὑβρίσαι, Eur. Heracl. 18; Her. 3, 48. 7, 160; Mißhandlung, Beschimpfung, Beleidigung, Plat. Ep. III, 319 b; Xen. Ath. 3, 5. — 2) der Gegenstand der Mißhandlung, des Frevels, Eur. Or. 1038, ὕβρισμα θέμενος τὸν Ἀγαμέμνονος γόνον.

ὑβρισμός, ὁ, das Verüben eines Frevels, u. übh. = Vorigem; ὑβρισμοὺς ὑβρίζειν, Aesch. frg. 166.

ὑβριστήρ, ῆρος, ὁ, poet. statt ὑβριστής; Mel. 119 (VII, 352); als v. l. auch Il. 13, 633.

ὑβριστής, ὁ, der Gewaltthätige, Uebermüthige, Frevelhafte; Hom. bezeichnet die Troer Il. 13, 633 als ὑβρισταί, τῶν μένος αἰὲν ἀτάσθαλον, οὐδὲ δύνανται φυλόπιδος κορέσασθαι, u. vrbdt ὑβρισταί τε καὶ ἄγριοι οὐδὲ δίκαιοι, ἠὲ φιλόξεινοι, Od. 6, 120. 9, 175; καὶ ἀτάσθαλοι ἄνδρες, 24, 282; auch ἄνεμος ὑβριστής, Hes. Th. 307; Aesch. Suppl. 80; μὴ ἐν θανοῦσιν ὑβριστὴς γένῃ, Soph. Ai. 1071; Eur. öfter, Ar. u. in Prosa. — Uebh. der Ausgelassene, Unbändige, Her. 1, 89. 7, 32; auch von den Thieren, ταῦρος, ἵππος, Eur. Bacch. 743, Xen. Cyr. 7, 5, 62, Plat. Phaedr. 254 e; καὶ ἄδικος, Legg. I, 630 b; Ggsh von σώφρων, der über das rechte Maaß, bes. in der Befriedigung seiner Leiden-

Digitized by Google

ſchaften hinausgeht, Ar. Nubb. 1068; *ὁ εἰς ὁτιοῦν ὑβριστής*, Aesch. 1, 17; vgl. noch Xen. Cyr. 6, 1, 45 u. Lys. 24, 15 ff. S. auch *ὑβριστός*.

ὑβριστιάω, desiderat. von *ὑβρίζω*, Luſt haben, ſich übermüthig zu benehmen, Anacr. bei Ath. X, 427 a, f. L.

ὑβριστικός, zu übermüthiger, frecher Behandlung geneigt, gewaltthätig, übermüthig, frech, muthwillig; *ὑβριστικὰ καὶ δεινὰ παθών*, Dem. 45, 1; im superl., 17, 23; *τὸ ὑβριστικόν*, die Neigung zur *ὕβρις*, im Ggſz von *σωφρονητικόν*, Xen. Mem. 3, 10, 5; — *διήγησις ὑβριστική*, Erzählung einer Mißhandlung, D. Hal. de vi Dem. 11. — Adv. *ὑβριστικῶς*, Xen. Cyr. 8, 1, 33; Plat. Charm. 175 d u. öfter; u. Folgde, wie Pol. 1, 70, 5.

ὑβριστις, *ιδος*, ἡ, fem. von *ὑβριστής*, E. M.; ſ. Lob. Phryn. 256.

ὑβριστο-δίκαι, οἱ, die dem Rechte Gewalt anthun, beſ. beſtochene Richter, die Verbrecher durchſchlüpfen laſſen, VLL., vgl. beſ. Poll. 8, 126.

ὑβριστός, adj. verb. von *ὑβρίζω*, gewaltthätig, übermüthig behandelt, gemißhandelt, verhöhnt, entehrt, Sp. — Aber der comp. *ὑβριστότερος* u. superl. *ὑβριστότατος* gehört der Bdtg nach zu *ὑβριστής*, übermüthiger, frecher, ausgelaſſener; Ar. Vesp. 1303; Her. 3, 81; Xen. Cyr. 5, 5, 41; Plat. Legg. I, 641 e VII, 808 d; wie auch der posit. *ὑβριστον* (ſo accentuirt) gebraucht iſt von Pherecrat. u. Plat. com. bei B. A. 368, 21; vgl. Lob. paralipp. 40.

ὑβριστρια, ἡ, fem. von *ὑβριστήρ*, LXX.

ὕβωμα, τό, Buckel, Höcker, wie *ὖβος*, Hippocr.

ὕβωσις, ἡ, das Auswärtskrümmen, Buckligmachen, übh. = *ὖβος*, Sp.

ὑγεία, ἡ, gemeine Form ſtatt *ὑγιεία*; Pol. 32, 14, 12; Sext. Emp. adv. eth. 48; von den Atticiſten verworfen; vgl. Pierſ. Moeris p. 380; Porſ. Eur. Or. 229 u. Jac. Ach. Tat. p. 812; Lob. paral. 28. — Nach Ath. III, 115 a auch *ἡ δεδομένη ἐν ταῖς θυσίαις μᾶζα, ἵνα ἀπογεύσωνται*.

ὑγιάζω, geſund machen, heilen, *τὰ σώματα* Tim. Locr. 104 d; pass. geſund werden; Arist. phys. 5, 5; *ὑγιασθείς* Pol. 3, 70, 5.

ὑγιαίνω, geſund ſein; Ggſz *νοσεῖν*, Plat. Gorg. 495 e; *κάμνω*, 505 a; *ὑγιάνας καὶ σωθείς*, Dem. 54, 1; u. übertr., bei Verſtande ſein, geſcheidt ſein, Theogn. 255; vgl. Ar. Nubb. 1257 Av. 1214 Plut. 364; *τὰς φρένας ὑγιαίνειν*, Her. 3, 33, vgl. *τὸ ὑγιαῖνον τῆς Ἑλλάδος* 7, 157; *οὐχ ὑγιαίνει, ἀλλὰ ληρεῖ τε καὶ μαίνεται*, Plat. Lys. 205 a, u. öfter; Pol. ſetzt *οἱ ὑγιαίνοντες* entgegen den *νοσηταὶ καὶ καχέκται*, 28, 15, 12; *ὅλως οὐδ' ὑγιαινόντων ἀνθρώπων ἐστὶ τοιαῦτα γράφειν*, Dem. 28, 118; — *ὑγίαινε* iſt wie *χαῖρε* eine mündliche u. ſchriftliche Grußformel, beſ. Abends gebraucht, Thom. Mag.; u. beim Abſchiede, gehab dich wohl, lebe wohl, Ar. Ran. 165 Eccl. 477.

ὑγίανσις, ἡ, die Heilung, Arist. phys. 5, 5.

ὑγιαντός, adj. verb. von *ὑγιαίνω*, geheilt, heilbar, Arist. phys. 5, 1.

ὑγίασις, ἡ, = *ὑγίανσις*, Arist. eth. eud. 2, 1.

ὑγίασμα, τό, Heilmittel, Suid. v. *ἄκεσμα*, u. B. A. 364.

ὑγιασμός, ὁ, = *ὑγίασις*, Sp.

ὑγιαστικός, gut heilend, heilſam, Sp.

ὑγιαστός, adj. verb. von *ὑγιάζω*, geheilt, zu heilen, Arist. phys. 8, 5.

ὑγιάτης, ὁ, der Heilende, Mnesith. bei Ath. II, 36 b.

ὑγίεια, ἡ, att. auch *ὑγιεία*, Ar. Av. 604. 731, ion. *ὑγιείη*, Her. 2, 77, Paul. Sil. ecphr. 1, 72, erſt ſpät u. unattiſch *ὑγεία*, die Geſundheit, ſowohl des Leibes als der Seele; zuerſt bei Pind., *ὑγίειαν ἄγων χρυσέαν* P. 3, 73; *ἐκ δ' ὑγιείας ἀρετῶν ὁ πᾶσιν φίλος καὶ πολύευκτος ὄλβος* Aesch. Eum. 507; Eur. Or. 435; Ar. Av. 603; Plat. öfter im eigentlichen u. im übertragenen Sinne; *ὑγίειά τε καὶ εὐεξίαι τῶν σωμάτων*, Prot. 354 b; Ggſz *νόσος*, Tim. 87 c.

ὑγιεινός, der Geſundheit zuträglich, heilſam, geſund; *χωρίον*, Xen. Cyr. 1, 6, 16; compar., Mem. 3, 12, 3; *ὕδωρ*, Plat. Phil. 61 c; *τόπος*, Rep. III, 401 c; *τὰ ὑγιεινὰ ὑγιείαν ἐμποιεῖ*, Rep. IV, 444 c; Ggſz *νοσώδης*, Theaet. 171 e; — auch = geſund ſeiend, kräftig, *ἄνδρας πρὸ τῶν τραυμάτων ὑγιεινούς τε καὶ κοσμίους ἐν διαίτῃ*, Rep. III, 408 a; u. ſo *ὑγιεινῶς ἔχειν*, ib. 407 c; *ὑγιεινότερος*, Xen. Lac. 2, 5.

ὑγιής, *εσσα*, *εν*, böot. ſtatt *ὑγιής*, *ὑγίεντα ἄλοχον* Pind. Ol. 5, 23.

ὑγιηρός, *ές*, = Folgdm, wohl nur im superl. *ὑγιηρέστατος*, Her. 2, 77.

ὑγιηρός, geſund, d. i. — 1) der Geſundheit zuträglich, förderlich, heilſam, Pind. *πλαγᾶν ἔπος ὑγιηρόν*, N. 3, 17. — 2) bei voller Geſundheit, ſich wohl befindend, kräftig, *ὑγιηρότατος*, Her. 4, 187; B. A. 115.

ὑγιής, *ές*, geſund, wohlauf, munter, bei voller Kraft; des Leibes, *τὸ ὑγιὲς τοῦ σώματος*, im Ggſz von *νοσοῦν*, Plat. Conv. 186 b, u. öfter; auch Ggſz *σαθρός*, Theaet. 179 d; *ὑγιέα ἀποδέξαι, καὶ τινα*, geſund machen, Her. 3, 130. 133; *σὺν τοῖς ὑγιᾶ κατασταθῆναι*, Thuc. 3, 34; — von der Seele: Hom., *μῦθος*, ein heilſames od. verſtändiges Wort, Il. 8, 524; *λόγος, βούλευμα*, Her. 1, 8. 6, 109; *ὃ μηδὲν ὑγιὲς μηδ' ἐλεύθερον φρονῶν*, Soph. Phil. 994; *τὰς πρὶν φρένας οὐκ εἶχες ὑγιεῖς*, Eur. Bacch. 946; *μηδὲν ὑγιὲς λέγειν*, nichts Geſundes, Vernünftiges ſagen, Phoen. 209, u. öfter, wie Ar. Th. 636; *ὑγιὲς οὐδέν*, Ach. 920; Th. 394 u. öfter; u. in Proſa: *ὡς οὐδὲν αὐτῶν ὑγιὲς διανοουμένων*, Thuc. 3, 75, vgl. 4, 22; *πιστὸς καὶ ὑγιής*, Plat. Legg. I, 630 b; *ἐπ' οὐδενὶ ὑγιεῖ οὐδ' ἀληθεῖ*, Rep. X, 603 b; *μηδὲν ὑγιὲς λέγοντες μηδὲ ἀληθές*, Phaedr. 242 e; *εἴ τι νῦν ἡμεῖς ὑγιὲς λέγομεν*, Theaet. 194 b, u. öfter; auch adv., *εἰ μέλλει ὑγιῶς χρινεῖν τὰ δίκαια*, Rep. III, 409 a; Folgde; *οὐχ' ὑγιὲς ἐστι τὸ λεγόμενον*, Pol. 9, 22, 10; adv., *πάντα ταῦτα ὑγιῶς καὶ ἁπλῶς καὶ δικαίως πεπολίτευμαι*, Dem. 18, 298. — Ein unregelmäßiger Comparativ *ὑγιώτερος* wird im E. M. aus Sophron citirt.

ὑγιο-ζωΐα, ἡ, geſunde, kräftige Verbindung, Schol. Aesch. Pers. 540.

ὑγιόω, = *ὑγιάζω*, Hippocr.

ὑγιότης, ἡ, Geſundheit, Sext. Emp. adv. log. 2, 118.

ὑγιότερος, ſ. *ὑγιής*.

ὑγρά, ἡ, ſ. unter *ὑγρός*.

ὑγράζω, naß, feucht ſein, Hippocr.

ὑγραίνω, naß, feucht machen, bewäſſern, benetzen; vom Fluſſe, der ein Land bewäſſert, Eur. Troad. 230;

Digitized by Google

; übertr., *βλέφαρον ὑγραίνω δάκρυσιν*, Hel. *ὑγραν-δὲν ὕδωρ*, Plat. Tim. 51 b; *ὑγραν-ις δημήτερος*, Strat. 67 (XII, 225).

αντσις, ἡ, das Benetzen, Anfeuchten, Sp.

αντικός, zum Benetzen, Anfeuchten geschickt, bei II, 59 b.

ασία, ἡ, Näſſe, Feuchtigkeit, Galen.

ασμα, τό, 1) das Benetzte, Angefeuchtete. — : *ὑγρασία*, Feuchtigkeit, Hippocr.

ηδών, όνος, ἡ, ion. ſtatt *ὑγρασία*, Hippocr.

ρο-βατέω, im Naſſen, im Waſſer gehen, leben, s conj. Anth. IX, 709.

ρο-βάτης, ὁ, im Naſſen gehend, übh. im Waſſer b, Sp.

ρο-βατικός, ἡ, όν, im Naſſen, im Waſſer gehend, b, ζῶα, Plat. bei Ath. III, 99 b, ſ. *ὑδροτρο-ς*.

ρο-βαφής, ές, ins Naſſe getaucht, vom Waſſer ıt, Nonn. D. 8, 142.

ρό-βιος, im Naſſen, im Waſſer od. vom Waſſer b, wie der Fiſcher, Nonn. 13, 5.

ρο-βόλος, naßwerfend, -treffend, daß. näſſend, όνες, Eur. frg. Chrys. 6.

ρό-γονος, im Naſſen, im Waſſer erzeugt, Nonn. 4, 145.

ρο-θηρική, ἡ, sc. τέχνη, das Jagen im Waſſer, das Fiſchen, Sp., Poll. 1, 97.

ρο-κλυσθος, im Naſſen, im Waſſer gehend, le-, poet. bei Ath. II, 63 b.

ρο-κέφαλος, naßköpfig, Sp. — Beſ. eine gewiſſe nkheit, den Waſſerkopf, *ὑδροκέφαλος* habend, ıt. probl. 1, 16; Procl.

ρο-κοίλιος, mit flüſſigem, weichem Unterleibe; ıt. H. A. 9, 50; Medic.

ρο-κολλούρια, τά, = *κολλούρια* od. *κολλύρια* ά, Sp.

ρο-κόμος, mit Waſſer pflegend, waſſerreich, Orac.

ρο-λάξευτος, vom Waſſer ausgehöhlt, Sp.

ρο-μανής, ές, der das Naſſe, das Waſſer raſend t, Nonn. D. 43, 283.

ρο-μέδων, οντος, ὁ, Waſſerbeherrſcher, Nonn. D. 57. 37, 163 u. öfter.

ρο-μέλια, ἡ, Gelenkigkeit, Biegſamkeit der Glie- Geſchmeidigkeit, Adamant. physiogn.

ρο-μελής, ές, mit geſchmeidigen, biegſamen Glie-ı, Xen. Cyn. 5, 13.

ρο-μέτωπος, mit ſanft gebogener Stirn, Rufin. v, 36).

ρό-μορφος, von flüſſiger Geſtalt, Nonn. D. 36, 87.

ρό-μυρον, τό, ſtatt *ὑγρὸν μύρον*, flüſſige Salbe, dic.

ρο-νόμος, über dem Waſſer wandelnd, Nonn. D. 37.

ρό-νοος, ſ. gsgn *ὑγρόνους*, *ουν*, weiches, biegſ-nes Sinnes, *κίναιδος* Poll. 6, 127.

ρο-παγής, ές, 1) mit gefrorenem Waſſer, *Ἴστρος* nn. D. 8, 92. — 2) von wäſſeriger, ſchwächlicher nſiſtenz, Gegſ *σκληρόσαρκος*, Galen.

ρό-πισσον, τό, ſtatt *ὑγρὰ πίσσα*, flüſſiges Pech, hol. Nic. Al. 116.

ρο-ποιός, naß machend, näſſend, feuchtend, Plut. et Ox. 41.

ρο-πόρευτος, = *ὑγροκίλευθος*, Orph. 81, 1.

ρο-πορία, durchs Naſſe, durchs Meer gehen, von chiffen, Theocl. Schol. 4 (Plan. 221).

ρο-πόρος, durchs Naſſe, durchs Waſſer gehend, *δαίμονες* Nonn. D. 10, 123.

ροφ-ρυέω, von Feuchtigkeit fließen, flüſſig ſein, Arist. probl. 1, 33.

ρός, naß, feucht, flüſſig; *ἔλαιον*, flüſſiges Olivenöl, im Gegſ des feſtern Thierfettes, Il. 23, 281; *ὕδωρ*, fließendes Waſſer, im Gegſ des gefrornen, Od. 4, 458; *ἄνεμοι ὑγρὸν ἀέντες*, feucht wehende, Re-gen bringende Winde, 5, 478. 19, 440; Hes. Th. 627. 869. Gew. Gegſ von *ξηρός*, w. m. ſ.; *ἅλς*, *πέλαγος*, Pind. Ol. 7, 69 P. 4, 40; auch *αἰθήρ*, N. 8, 41; *θάλασσα*, Aesch. Suppl. 256; *παρ' ὑγρὸν Ἰσμηνοῦ ῥεέθρων*, Soph. Ant. 1111; *δι' ὑγρῶν πνευμάτων*, Eur. I. A. 948; *σταγών*, Eur. Suppl. 81; *βότρυος ὑγρὸν πόμα*, Bacch. 279. — *Ἡ ὑγρά*, ion. u. ep. *ὑγρή*, das Naſſe, d. i. das Meer, öfter bei Hom., der *τραφερή*, Il. 14, 308 Od. 20, 98, od. *ἀπείρων γαῖα* entgegſt, Il. 24, 341 Od. 5, 45; vgl. Ar. Vesp. 678; eben ſo *ὑγρὰ κέλευθα*, die naſſen Pfade, die Wege auf dem Meere, die Meeresfläche, Od. 3, 71. 9, 252; *θῆρες ὑγροί*, im Gegſ der *πεζοί*, die Waſſerthiere, Germanic. ep. (IX, 18); *νὺξ ὑγρά*, eine regnige, Plat. Critia. 112 a; Gegſ *ξηρός*, Phaed. 86 b Soph. 242 d u. öfter. — Uebh. weich, biegſam, geſchmeidig, z. B. von Gliedern; *νῶτον*, Pind. P. 1, 9; *ἀγκάλαι*, Eur. fr. inc. 1, 2; *τῷ νεωτέρῳ καὶ ὑγροτέρῳ παλαίειν*, Plat. Theaet. 162 b; *χρὼς ὕδατος ὑγρότερος*, Rufin. 6 (V, 60); *χείλη*, Ep. ad. 55 (V, 305); *ἀγκών*, ſ. oben unter dieſem Worte. Aber *ὑγρὸν ὄμμα*, *ὑγρὸς ὀφθαλμός* iſt ein feuchtes, ſchwimmendes, ſchmachtendes Auge; ſo auch *ὑγρὸν ὁρᾶν*, *ὑγρὸν βλέπεσθαι*, einen ſchmachtenden Blick haben, und danach ſogar verbunden *ὑγρὸς πόθος*, ſchmachtendes, ſehnſüchtiges Verlangen, H. h. 18, 33; Mel. 14 Leon. Tar. 37 (XII, 68 Plan. 306); *ὑγρὸν ἀείδειν*, ſchmelzend ſingen, Opp. Hal. 2, 412; zart, *νεοττοί*, Ael. H. A. 7, 9; *βρέφος*, Nonn. D. 1, 4; — *ὀρχηστής*, gelenkig, B. A. 115. — Uebertr., von weicher, lenkſamer Sinnesart, fügſam, nachgiebig, auch weichherzig, verzärtelt, *ὑγρὸς βίος*, ein weichliches, ſchwelgeriſches Leben, Alexis bei Ath. VI, 258 c; *ὑγρὸς πρός τι*, Neigung, Herz wozu habend, Sp., wie Plut. Brut. 29; VLL. erklären *εὐκατάφορος εἰς ἡδονάς*; vgl. Poll. 6, 127. — *Ὑγρὰ φωνήεντα*, ancipitia, S. Emp. adv. gramm. 100.

ρό-σαρκος, von weichem, zartem, ſchwammigem Fleiſche, Arist. H. A. 8, 21.

ρότης, ητος, ἡ, 1) Näſſe, Feuchtigkeit; Eur. Phoen. 1262; *ἡ τῆς ὑγρότητος πῆξις*, Plat. Phil. 32 a. — 2) übh. Weichheit, Gelenkigkeit, Xen. An. 5, 8, 15, der Glieder, Beweglichkeit, Zartheit, *τῶν ὀμμάτων*, das Schmachtende des Blicks, Plut. Alex. 4. — Uebertr., Biegſamkeit des Sinnes, Lenkſamkeit, Fügſamkeit, *τοῦ ἤθους*, Lycurg. 33; *καὶ εὐαγωγία*, Arist. de virt. bei Stob. Floril. 1, 8; — aber *ὑγρότης τοῦ βίου* iſt weichliche, üppige Lebensweiſe, Crobyl. bei Ath. VI, 258; vgl. Plut. Cim. 3.

ρο-τόκος, Näſſe, Feuchtigkeit erzeugend, Nonn. D. 32, 295 u. öfter.

ρο-τράχηλος, mit weichem, biegſamem Halſe, Nacken, Arist.

ρο-τροφικός, ἡ, όν, von der Art des *ὑγρότροφος*, dazu gehörig, Plat. Polit. 264 d; Ath. las *ὑγροβατικά*.

ρό-τροφος, ſich im Waſſer nährend, darin lebend, Sp.

Digitized by Google

ὑδρο-κέφαλος, ἡ, der Wasserkopf, eine Kopfkrankheit, Medic.

ὑδρο-κέφαλος, den Wasserkopf habend, Medic.

ὑδρο-κήλη, ἡ, der Wasserhodenbruch, Medic.

ὑδρο-κηλικός, ἡ, ὁν, mit einem Wasserhodenbruch behaftet, Medic.

ὑδρο-κιρνάω, mit Wasser mischen, Tzetz.; s. Lob. Phryn. 630.

ὑδρο-λόγιον, τό, Wasseruhr, nach ὡρολόγιον gebildet, Cleomed. 2, 1.

ὑδρό-μαντις, ὁ, ἡ, der, die aus dem Wasser wahrsagt, Strab.

ὑδρο-μαστευτής, ὁ, der Wasser aufsucht, Geopon.

ὑδρο-μαστευτική, sc. τέχνη, die Kunst, Wasser aufzusuchen, Geopon.

ὑδρο-μέδουσα, ἡ, Wasserköniginn, Froschname, Batrach. 19.

ὑδρο-μίλαθρος, im Wasser wohnend, ἰχθύες Emped. 225.

ὑδρό-μελι, τό, Honigwasser, eine Art Meth; S. Emp. adv. mus. 44; Geopon.

ὑδρο-μέτριον, τό, ein Gefäß mit Wasser zum Messen, Theon ad Ptolem.

ὑδρό-μηλον, τό, ein Trank von Wasser u. μηλόμελι; Artemid. 1, 68; Diosc.

ὑδρο-μιγής, ές, mit Wasser vermischt, γάλα Aret.

ὑδρο-μύλη, ἡ, = Folgdm, Gloss.

ὑδρό-μυλος, ὁ, die Wassermühle, Hesych.

ὑδρο-νομέομαι, pass., sich Wasser zutheilen lassen, Luc. Lexiph. 9.

ὑδρο-πέπερι, εος, τό, Wasserpfeffer, eine Pflanze, Diosc.

ὑδρό-πορος, χαράδρας, Nonn. 2, 445.

ὑδρο-ποσία, ἡ, das Wassertrinken; Xen. Cyr. 1, 5, 12; Plat. Legg. II, 674 a, ὑδροποσίαις ξυγγίγνεσθαι, immer Wasser trinken.

ὑδρο-ποτέω, Wasser trinken, als Gegs. von οἰνῳ διαχρήσασθαι, Her. 1, 71; Xen. Cyr. 6, 2, 26; Plat. Rep. VIII, 561 e; Folgde; Lucill. 102 (XI, 309).

ὑδρο-πότης, ὁ, der Wassertrinker, Xen. Cyr. 6, 2, 29; übrtr., ein frostiger, geistloser, jeder höhern Begeisterung unfähiger Mensch.

ὑδρο-ποτίω, = ὑδροποτέω, poet., s. Lob. Phryn. 456.

ὑδρο-ρόδινον, τό, Rosenöl mit Wasser gemischt, Antyll. Oribas.

ὑδρο-ρόσατον, τό, Rosenwasser, Medic.

ὑδρο-ρόα, ἡ, poet. ὑδρορόη, = Folgdm, vgl. Lob. Phryn. 492.

ὑδροῤ-ῥόα, ἡ, auch ὑδροῤῥόη, 1) Wasserlauf, -rinne, -gosse, auch Dachtraufe, Ar. Vesp. 126 Ach. 886. — 2) = ὕδρωψ, B. A. 312. — 3) eine verborgene Meerklippe, Schol. Ar. Ach. 886.

ὑδρόῤ-ῥοια, ἡ, = Vorigem; Lob. Phryn. p. 492; Pol. 4, 57, 8.

ὑδροῤ-ῥόος, ὁ, = ὑδροῤῥόα, Alciphr. 3, 47.

ὑδροῤ-ῥόα, ἡ, auch ὑδροῤῥύη, = ὑδροῤῥόα, zw., Lob. Phryn. 492.

ὕδρος, ὁ, 1) die Wasserschlange, Il. 2, 723. — 2) ein kleineres Wasserthier, neben φαλάγγια u. σαῦρος genannt, Artemid. 4, 56.

ὑδρο-σελήνιτης, ὁ, Wasserselenit, ein Stein, der, wie der Opal, im Wasser durchsichtig ward und einen Halbmond zeigte, Sp.

ὑδρο-σκοπέω, Wasser aufsuchen, Brunnen graben, Geopon.

ὑδρο-σκοπική, ἡ, sc. τέχνη, die Kunst, Wasser aufzufinden, Brunnengräberkunst, Geopon.

ὑδρο-σκόπιον, τό, Anzeige auf Wasser; die Kunst, Wasser aufzufinden; auch die Wasseruhr; Sp.

ὑδρο-σκόπος, Wasser suchend, auffindend, ὁ ὑδροσκόπος, Wassersucher, Brunnengräber (?).

ὑδρό-σπονδα, τά, sc. ἱερά, ein Trankopfer, eine Libation mit Wasser, Opfer, wobei die Libation mit Wasser geschah, Porphyr.

ὑδρο-στάσιμος, ον, von, mit stehendem Wasser, Diosc.

ὑδρο-στάσιον, τό, stehendes Wasser, Teich, Sp.

ὑδρο-στατέομαι, pass., stehendes Wasser haben, τόποι ὑδροστατούμενοι, Gegenden mit stehendem Wasser, Sümpfe, Suid.

ὑδρο-στάτης, ὁ, der Wasserwäger, die Wasserwage, Procl.

ὑδρ-οσφράντης, ὁ, Wasserriecher, Alciphr. 3, 61, als Eigenname.

ὑδρο-τόκος, Wasser gebärend, hervorbringend, gebend, von der Quelle, Ap. Rh.

ὑδρο-φάντης, ὁ, der verborgenes Wasser entdeckt u. zum Brunnengraben anzeigt (?).

ὑδρο-φαντική, ἡ, sc. τέχνη, die Kunst, verborgenes Wasser zu entdecken.

ὑδρο-φόβας, ὁ, = ὑδροφόβος, Lob. Phryn. p. 639.

ὑδρο-φοβία, ἡ, die Wasserscheu, die auf den Biß des tollen Hundes folgt, Medic.

ὑδρο-φοβιάω, die Wasserscheu haben, Diosc.

ὑδρο-φοβικός, ἡ, όν, zur Wasserscheu gehörig, davon ergriffen, πάθος ὑδρ. = ὑδροφοβία, Sp.

ὑδρο-φόβος, 1) wasserscheu. — 2) ὁ u. ἡ ὑδροφόβος, = ὑδροφοβία, Diosc.

ὑδρο-φορέω, Wasser tragen; Xen. An. 4, 5, 9; Luc. Tim. 18.

ὑδρο-φόρησις, ἡ, = Folgdm, Eust.

ὑδρο-φορία, ἡ, das Wassertragen, Luc. D. Mar. 6, 2 u. a. Sp.; vgl. Hesych.

ὑδρο-φόρια, τά, sc. ἱερά, das Wassertragen, ein Fest auf Aegina, Schol. Pind. N. 5, 81.

ὑδρο-φόρος, Wasser tragend; ὁ ὑδροφόρος, der Wasserträger, Her. 3, 14; Luc. vit. auct. 7; ἡ ὑδροφόρος, die Wasserträgerinn, Xen. An. 4, 5, 10; Folgende.

ὑδρο-χαρής, ές, sich des Wassers freuend, gern im, am Wasser lebend, Eustath.

ὑδρό-χαρις, ἡ, bes. fem. zu ὑδροχαρής, als Froschname in der Batrach.

ὑδρο-χοεῖον, τό, Brunnen, Cisterne, Sp., Suid.

ὑδρο-χοεύς, ὁ, der Wassermann, als Gestirn, Arat. Phaen. 389.

ὑδρο-χόη, ἡ, Wasserguß, Gosse, Wassergraben, Wasserleitung, Sp.

ὑδρο-χόος, 1) Wasser gießend, ergießend, Sp. — 2) ὁ ὑδροχόος, der Wassermann, als Gestirn; Strat. 41 (XII, 199); Maneth. 2, 95; S. Emp. adv. astrol. 2.

ὑδρό-χυτος, mit Wasser begossen, Nonn.; — in Wasser ergossen, sich ergießend, κρῆναι Eur. Cycl. 66.

ὑδρ-ώδης, ες, wasserartig, wässerig, Theophr.

ὑδρωπιάω, die Wassersucht haben; Arist. gen. an. 5, 8; Plut. adv. Stoic. 11.

ὑδρωπικός, zum ὕδρωψ gehörig, wassersüchtig; Arist. probl. 3, 5; Pol. 13, 2, 6.

ὑδρωπι-ώδης, ες, = Folgdm, Hippocr., l. d.

Digitized by Google

-αιδής, ές, von der Art der Waſſerſucht, tig. Medic.
, ωπος, auch οπος, ὁ, 1) Waſſerſucht, Hip- a. Medic. — 2) jede unreine Flüſſigkeit; Arist. H. A. 7, 9. — 3) der Waſſerſüch- welcher Bdtg genauere Gramm. ὑδρώψ be- llen.
ingen, beſingen, preiſen, übh. ſagen, erzäh- en, dah. pass. heißen, Hesych.; ſonſt nur sp. wie es ſcheint, nur in der Nebenf. ὑδέω, . oben). Davon wird ὕμνας abgeleitet, vgl. ὑμνης, ὕδλος.
τό, gen. ὕδατος, dat. ep. auch ὕδεϊ, Hes. ozu Callim. fr. 466 den nom. ὕδος gemacht , das Waſſer, eigtl. Regenwaſſer, wie Il. u. Pind. οὐρανίων ὑδάτων ὀμβρίων, παί- φέλας, Ol. 10, 2; u. ſo auch ſpäter, ὕσαι Her. 1, 87; γίγνεται, ἐπιγίγνεται ὕδωρ, 3; τὸ ὕδωρ τὸ γιγνόμενον τῆς νυκτός, , 5, vgl. 4, 75; τῶν ἐκ Διὸς ὑδάτων, gg. VI, 761 a; τοῖς Διὸς ὕδασι χρώμε- itia. 113 e; auch ὕδωρ ἐξ οὐρανοῦ πολὺ . An. 4, 2, 2; vgl. Thuc. 2, 77; Arr. An. ; dah. Ζεὺς od. ὁ θεὸς ποιεῖ ὕδωρ, macht läßt regnen, Ar. Vesp. 261; u. abſol. ὕδα- εἰ, es macht Waſſer, regnet, Theophr.; ὕδατα αἴα, Gewitterregen, Plut. Symp. 4, 2, 1. — . Flußwaſſer; Καφισίων ὑδάτων, Pind. Ol. Διρκαίων, P. 9, 88, wie Aesch. Spt. 289 ; — Meerwaſſer; πλατὺ ὕδωρ, Her. 2, 108; ν, Thuc. 4, 26; — ganz allgemein, im Ggſ , Aesch. Suppl. 23 u. A.; — τὸ κατὰ χει- ωρ, Waſchwaſſer (= χέρνιψ), zum Waſchen nde vor der Mahlzeit, Ar. Vesp. 1216, vgl. . — Sprichwörtlich ἐν ὕδατι γράφειν, Plat. . 276 c; καθ' ὕδατος γράφειν, Luc. catapl. In der Bdtg ἐν ὕδατι βρίχεσθαι, Her. 3, ür Schweiß, unſer „wie aus dem Waſſer gezo- ein". — Bei den att. Rednern beſ. das Waſſer afferuhr, wonach dem vor Gericht Sprechenden t zugemeſſen wurde; dah. πρὸς τὸ αὐτὸ ὕδωρ , in derſelben Redezeit vortragen, Dem. 27, 12; ὕδωρ ἀναλώσωμεν, Din. 2, 6; τὸ ὕδωρ τοῖς κατηγόροις παρόλλυμι, 1, 114; ἐν μικρῷ τοῦ παντὸς ὕδατος, in einem kleinen Theile ijen Redezeit, Dem. 29, 9; ἐν τῷ ἐμῷ ὕδατι, mir durch die Waſſeruhr zugemeſſenen Zeit, 18, ἐὰν τὸ ὕδωρ ἐγχωρῇ, wenn die Zeit ausreicht, ; Plat. ſagt κατεπείγει γὰρ ὕδωρ ῥέον, t. 172 d, πρὸς ὕδωρ σμικρόν 201 b. — lur. ὕδατα hat Hom. nur Od. 13, 109; bei olgdn, wie Her. 4, 140, häufiger, von allen oder fließenden Gewäſſern. — [Υ wird von an in der Hebung des Hexameters in allen Ca- äufig lang gebraucht, u. ſo auch in den abgelei- Wörtern, bei den Att. iſt es aber wieder kurz.]
κός, = Folgdm, Sp.
os, auch zweier Endgn, vom Schweine; ὑεία κοι- Ar. Equ. 356; ὥσπερ θηρίον ὕειον, Plat. VII, 535 e; τρίχες, Arist. H. A. 3, 12; πούς, Alex. 28.
λεος, ῆγαν ὑελοῦς, ἡ, οῦν, ſpätere, ſchlechtere ι ſtatt ὕαλος, w. m. ſ.
λ-ίφης, ὁ, der Glas kocht, durch Schmelzen macht. λίζω, ſpätere Form ſtatt ὑαλίζω, u. ſo ὑέλινος, της, ὑελῖτις.

ὗλος, ἡ, bei Theophr. auch ὁ, ſpätere od. ſchlechtere Form ſtatt ὕαλος, aber auch als v. l. bei Her. in den mss. u. Ausgaben.
ὑλουργεῖον, τό, u. ὑλουργός, ſpätere Form ſtatt ὑαλουργεῖον, ὑαλουργός, Diosc.
ὑλ-ώψ, ος, ὁ, = ὑελέψης, Hdn. epim. p. 138.
ὑελ-ώδης, ες, ſpätere Form ſtatt ὑαλώδης.
ὑετίζω, regnen laſſen, ausgießen, Sp.
ὑέτιος, regnig, Regen bringend; Arist. probl. 26, 7; ἄνεμος, Theophr. de vent. p. 403; beſ. Ζεὺς ὑέτιος, Zeus, der regnen läßt, Arist. mund. 7; νότος, Ep. ad. 384 (IX, 131); ἀτραπός, Antp. Sid. 107 (VII, 398); ὕδωρ, = ὄμβριον, Plut. Qu. nat. 2.
ὑετόεις, εσσα, εν, zum Regen gehörig, regnig, Apollo heißt ſo Hymn. (IX, 525, 21).
ὑετό-μαντις, ὁ, ἡ, Regen prophezeihend, Regenprophet, Euphor. fr. 65.
ὑετός, ὁ, der Regen; Il. 12, 133; Hes. O. 547; Ar. Vesp. 263; ἀνέμων καὶ ὑετῶν γιγνομένων, Plat. Epin. 979 a; beſ. Platzregen, mehr als ὄμβρος, Arist. mund. 4 u. meteorol. 1, 9. — Adject., ἀνέμοι ὑετώτατοι, Her. 2, 25, die regenhafteſten Winde, wo Buttmann ὑετωτάτοι ſchreiben wollte. — [Im gen. ὑετοῖο iſt des Verſes wegen υ kurz gebraucht.]
ὑετ-ώδης, ες, regenartig, regnig, Ios.
ὑηνεύς, ὁ, ein ſäuiſcher, tölpiſcher Menſch, VLL.
ὑηνίω, wie ein Schwein ſein, handeln, ſich ſäuiſch, ungeſchliffen betragen, Plat. Theaet. 166 c u. Sp.
ὑηνία, ἡ, der Zuſtand eines Schweines, gew. übrtr., ſchweiniſches Betragen, Ungeſchliffenheit, Tölpelhaftigkeit, Ar. Pax 894 u. Sp.; vgl. Phot. lex.
ὑηνός, ſchweiniſch, vom Schweine, dazu gehörig, Ῥεύματα ὑηνά Plat. Legg. VII, 819 d.
Ὗης, ὁ, Beiname des Zeus, wie ὑέτιος. — Auch des Bacchus od. Sabazios, Mein. Euphor. 14 p. 60. — Bei Hesych. auch Ὑεύς, wahrſcheinlich als Gott der befruchtenden Näſſe.
ὑθλέω, ſchwatzen, Poſſen treiben; Ar. Nub. 773; Ephipp. bei Ath. VII, 347 c.
ὕθλημα, τό, Geſchwätz, Poſſen, gew. im plur. (?).
ὕθλος, leeres Geſchwätz, Poſſe; Plat. Rep. I, 336 d; γραῶν ὕθλος, Theaet. 176 b, vgl. Lys. 221 c; καὶ φλναρία, Dem. 35, 25; Sp., wie Luc. — Die VLL. führen auch die Formen ὕσθλος u. ὕσλος an (vgl. ὑσμή).
υἱ-αρχία, ἡ, die Herrſchaft des Sohnes, Dionys. Areop.
υἱάφιον, τό, dim. von υἱός, Söhnlein, Hippocr.
υἱδεύς, ὁ, des Sohnes Sohn, der Enkel, Isocr. ep. 8 A.; VLL.
υἱδῆ, ἡ, fem. zu υἱιδοῦς, des Sohnes Tochter, die Enkelinn, Sp.
υἱδιον, τό, dim. von υἱός, Söhnlein, Ar. Vesp. 1356. — Aber auch dim. von ὗς, Schweinchen, Ferkel, Xen. Mem. 1, 2, 30.
υἱδοῦς, ὁ, = υἱεύς, Enkel; Xen. An. 5, 6, 37; Plat. Legg. XI, 925 a; Sp.
(υἱεύς, ungebräuchlicher nom., von dem cas. obliqui zu υἱός gebildet werden.)
ὑΐζω, wie ein Schwein quiken, Sp.
(υἱῆς, ungebräuchlicher nom., von dem cas. obliqui zu υἱός gebildet werden.)
ὑϊκός, 1) den Sohn betreffend, Sp. — 2) = Folgdm; ὑϊκόν τι πάσχει, es geht ihm wie einem Schweine, Xen. Mem. 1, 2, 30.

Digitized by Google

ὑϊκός, vom Schweine, ihm eigen, beh. schweinisch, im Betreff, Sp.

υἱο-δασία, ἡ, Annahme an Sohnes Statt, N. T.

υἱο-δετέω, zum Sohne annehmen, adoptiren, N. T. u. a. Sp.

υἱό-δετος, zum Sohne angenommen, VLL.

υἱο-ποιέομαι, zum Sohne machen, = **υἱοθετέω**, Pol. 37, 3, 5.

υἱο-ποίησις, ἡ, das zum Sohne machen, = **υἱοθεσία**, Sp.

υἱο-ποίητος, zum Sohne gemacht, wie **υἱόθετος**, D. Hal. ind. Din. 12 u. a. Sp.

υἱός, ὁ (von **ὕω** od. **Fύω** = **φύω**, filius), theils regelmäßig nach der 2. Declination flectirt, bes. bei den Attikern, theils nach der 3. Declin.; gen. **υἱέος**, dat. **υἱεῖ**, dual. **υἱέε**, **υἱέοιν**, plur. **υἱεῖς**, **υἱέων**, **υἱέσιν**, Soph. Ant. 567, **υἱεῖς**; **υἷα** u. **υἱέας** werden als unattisch bezeichnet, wie der gen. **υἱέως**, vgl. Thom. Mag. p. 866; Lob. Phryn. p. 68; in späterer Prosa, wie Ael., findet sich auch der dat. plur. **υἱέσιν**; Hom. hat den gen. **υἱοῦ** nur einmal, Od. 22, 238, den accus. **υἱόν** oft, im plur. gen. **υἱῶν**, Il. 21, 567. 22, 54 Od. 24, 223, **υἱοῖσιν**, 19, 418, **υἱούς**, aber nur als v. l., Il. 5, 159; von den andern Formen finden sich bei ihm **υἱέος**, **υἱεῖ**, **υἱῖ**, **υἱέα**, 13, 350, plur. **υἱέες** neben **υἱῆες**, u. acc. **υἱέας**; daneben auch noch die bloß epischen Formen gen. sing. **υἷος**, dat. **υἱῖ**, acc. **υἷα**, dual. **υἷε**, plur. oft **υἷες**, **υἱάσιν**, **υἷας**. — Pind. hat außer den Formen der 2. Declin. nur **υἱέες**, **υἱέων**, I. 7, 25. — In ion. Prosa findet sich noch gen. sing. **υἱήος**. — Die von den Gramm. angenommenen Nominativformen **υἱής**, **υἱεύς**, **υἵς**, **ὗς** oder **υἷς** sind niemals gebraucht worden. — Der Sohn, Hom. u. Folgde überall. — Der plur. dient bes. bei Sp., wie **παῖδες**, zur Umschreibung einer Lebensweise, die gew. vom Vater auf den Sohn zunftmäßig forterbte, **ἰατρῶν υἱεῖς**, **ῥητόρων υἱεῖς**, die Aerzte, Rhetoren u. dgl., wie auch schon Hom. **υἱες Ἀχαιῶν** für die Achäer selbst braucht. — [Hom. braucht in der Thesis die erste Sylbe zuweilen kurz, in den Formen **υἱός**, Il. 6, 130. 17, 575 Od. 11, 270, **υἱόν**, Il. 4, 473. 5, 612. 17, 590, u. **υἱέ**, 7, 47; vgl. Herm. h. Apoll. 48.]

υἱότης, ητος, ἡ, die Sohnschaft, K. S.

υἱόω, zum Sohne machen, — med. sich zum Sohne machen, an Sohnes Statt annehmen, Sp.

ὑϊσμός, ὁ, das Geschrei, Gequike des Schweines, Poll. 5, 87.

υἱωνεύς, ὁ, = **υἱωνός**, Ammon.

υἱωνή, ἡ, fem. zu **υἱωνός**, Enkelinn, Thom. Mag., Moeris.

υἱωνός, ὁ, Sohnes Sohn, Enkel; Hom. Il. 2, 666 Od. 24, 514; Plut. Popl. 14 u. a. Sp.

υἱωσις, ἡ, das zum Sohne machen, Adoptiren, Ael. bei Suid.

ὕκης, auch **ὕκκης** und **ὖκος**, ὁ, u. **ὕκκη**, ἡ, ein Meerfisch, dor. statt **ἰρυθρῖνος**, Antimach. 21 u. A. S. Ath. VII, 327 a; Hesych.

ὑλαγμα, τό, das einzelne Anschlagen eines bellenden Hundes, Gebell; übertr., Aesch. Ag. 1657, vgl. 1614; **κυνῶν ὑλάγματα**, Eur. I. T. 293; sp. D., wie Opp. Cyn. 2, 456; übertr. im plur., unverschämte Reden, Aesch. a. a. O.

ὑλαγμός, ὁ, das Bellen, das Gebell; Il. 21, 575; Xen. Cyn. 4, 5.

ὑλ-αγωγός, Holz führend, führt, **ἡ ἔνοι δὲ ἀνεστοῦ ὑλαγωγόν** Dem. 42, 7.

ὑλ-αγωγία, ἡ, das Holzführen, Poll. 7, 101.

ὑλ-αγωγός, Holz führend, führt, Poll. 7, 101.

ὑλάδια, τά, eine Zeitgenoss, Ath. III, 78 d.

ὑλάζομαι, holen, Holz machen od. holen, Hesych.

ὑλαῖος, 1) holzig, waldig; im Walde befindlich, lebend, **ὕῃς**, Theocr. 23, 10; **ὑλαίη ἀνθεσσύνη**, Agath. 71 (XI, 365); **ἥρη**, Ael. N. A. 16, 10. — 2) materiell, körperlich, Sp.

ὑλακάω, = **ὑλακτέω**, nur im partic. praes. **ὑλακόωντες**, Opp. Cyn. 3, 281, wo **ω** in der Senkung lang ist.

ὑλακή, ἡ, das Bellen; Agath. 28 (VI, 167); **ὑλακὴν ἰάλλειν**, Jul. Aeg. 59 (VI, 69); poet. bei Plat. Legg. XII, 967 d.

ὑλακόεις, **εσσα**, **εν**, bellig, bellend, **χάλος**, Opp. Hal. 1, 721.

ὑλακό-μορφος, immer, gewöhnlich bellend, **κύων**, Od. 14, 29. 16, 4. Ueber die Ableitung s. **ἐγχεσί-μορφος**. — [Υ in der Senkung lang.]

ὑλακτάω (**ὑλάω**), bellen, Il. 18, 586; — übertr. vom Ingrimm des grimmen Herzens, **κραδίη ὑλάκτα**, Od. 20, 13. 16; vom Bellen des leeren, hungrigen Magens, **νηδὺς ὑλακτοῦσα**, Qu. Mace. 8 (VI, 69). — Auch = freche, unverschämte Reden führen, ungestüm lärmen, **τοιαῦτ' ὑλακτεῖ**, Soph. El. 291. — Transf. **τινά**, anbellen, Ar. Vesp. 1402; Luc. vit. auct. 7; übertr., mit groben Worten anfahren, anschnauzen, Isocr. 1, 29; Pol. 16, 24, 6, im Ggsz zum Schmeichler.

ὑλακτητής, ὁ, der Beller, Kläffer, Theodorids 18 (VII, 479).

ὑλακτικάω, = **ὑλακτέω**, Qu. Sm. 2, 374.

ὑλακτικός, bellend, zum Bellen geneigt; Luc. bis acc. 33; Erkl. von **ὑλακόμορφος** in Schol.

ὑλάκτω, = **ὑλακτέω**, ion.

ὑλαξ, **ακος**, ὁ, = **ὑλακτητής**, der Beller, Dracc. p. 51.

ὑλάσκω, = **ὑλακτέω**, **λύμασος**, **ἡ πρὸ γῆς ὑλάσκει**, Aesch. Suppl. 855, l. d.

ὑλάσσω, = Vorigem, Chariton.

ὑλαστής, ὁ, der Holzende, Holz Fällende, Holende, VLL.

ὑλάστρια, ἡ, fem. zum Vorigen, VLL.

ὑλάω, (onomatop. heulen, ululare), nur im praes. u. imperf. gebräuchliche, poet. Stammform von **ὑλακτέω**, bellen; Od. 16, 9. 20, 15; auch med., **ὑλάοντο**, 16, 162; — **τινά**, anbellen, Od. 16, 5 u. sp. D., wie Opp. Cyn. 1, 449, Theocr. 25, 70.

ὑλαώτης, ὁ, der im Walde Lebende, voc. **ὑλαῶτα**, Pan, Zon. 4 (VI, 106).

ὕλη, ἡ, 1) Gehölz, Wald, Hom., Hes. u. Folgde; **πολλὰν ὕλαν πῦρ ἀΐστωσεν**, Pind. P. 3, 37; **δαμῶν φλόγα ὕλης ὀρείας**, Aesch. Ag. 483. — Bei Xen. An. 1, 5, 1 Gesträuch und Staudengewächse, im Ggsz zu den Bäumen, wie auch Her. 3, 112 zu verstehen. — 2) das gefällte Holz, Bau- u. Brennholz; Il. 23, 50. 111. 139 Od. 9, 234. 10, 104 u. sonst; Her. 4, 164. 6, 80. 7, 36; **ναυπηγησίμη**, Schiffsbauholz, Plat. Legg. IV, 705 c. — 3) Uebh. Stoff, Materie, woraus Etwas bereitet wird, der rohe, unverarbeitete Stoff, gleichviel ob Holz, wie Od. 5, 257, oder Stein, Metall u. dgl.; Soph. frg. 743 **παρ' ἄκμονι τυπάδι βαρείᾳ ὕλην ἄψυχον δημιουργοῦντες**; vgl. Plat. Tim. Locr. 97 e; **ὕλη ἰατρική**,

Digitized by Google

nateria medica, Galen.; *τραγική*, Pol. 2, 16, 14; — *ἐν ὕλῃ*, der Materie nach, beſ. Sp. — Im chemiſchen Sinne, die Unterlage od. Baſis, welche die eigentliche Maſſe giebt. — Es ſcheint wie *υἱός* von *ϝύω* = *φύω* abzuleiten, der Ort, wo das Holz wächſt; ſavon sylva.

ὑλη-βάτης, *ὁ*, der Waldgänger, der durch den Wald ſchreitet; Pan, Sp.; *σέλφαξ*, Anaxilas bei Ath. IX, 374 f.

ὑλη-γενής, *ές*, aus Holz geworden, gemacht. — Sp. aus Materie beſtehend, materiell, körperlich, Synes.

ὑλήεις, *εσσα*, *εν*, holzig, waldig, waldreich; Hom. öfters, der es auch 2 Endgn braucht, Od. 1, 246; *ἵν' ὑλᾶεν ἔπεστι πόντου πρόβλημα*, Soph. Ai. 1197; *ἀν' ὑλάεντα νάπη*, Eur. Hel. 1319. Auch Bacchus heißt ſo, Hymn. (IX, 524, 21).

ὑλη-κοίτης, *ὁ*, der Waldlagerer, Waldbewohner, Hes. O. 531.

ὕλημα, *τό*, Gebüſch, Strauchwerk, Reiſig, beſ. die Klaſſe der Gewächſe, die zwiſchen *θάμνος* u. *βοτάνη* ſtehen, Theophr.; — a. Sp. übh. Stoff, Maſſe.

ὑλημᾰτικός, zum Vorigen gehörig, Theophr.

ὑλη-μανέω, = *ὑλομανέω*, zw.

ὑλη-νόμος, = *ὑλονόμος*, Sext. Emp. pyrrh. 1, 56; vgl. Lob. Phryn. 636.

ὑλη-ουργία, *ἡ*, = *ὑλουργία* (?).

ὑλη-ουργός, = *ὑλουργός*, Ap. Rh. 2, 80.

ὑλη-σκόπος, = *ὑλοσκόπος*, *Πάν*, Philp. 8 (VI, 107).

ὑλη-τόμος, = *ὑλοτόμος*, ſ. Lob. Phryn. 636.

ὑλη-φορέω, = *ὑλοφορέω*, Phryn. in B. A. 67 erkl. auch *φορτία φέρειν*.

ὑλη-φόρος, = *ὑλοφόρος*, Ar. Ach. 260.

ὑλη-ωρός, *ὁ*, = Folgdm; bei Nic. Th. 85 *εὐναί*, = *ὑλώδης*.

ὑλη-ωρός, den Wald beaufſichtigend, Waldaufſeher; Pan, Leon. Tar. 17 (IX, 337); Nymphen, Ap. Rh. 1, 1227, wo *ὑλήωροι* ſteht.

ὕλία, *ἡ*, die Schuhſohle, Hesych., wahrſcheinlich von Holz, lat. solea.

ὑλι-βάτης, *ὁ*, f. l. für *ὑληβάτης* oder *ὑλοβάτης*, Lob. Phryn. 637, findet ſich Muc. Scaev. (IX, 217), u. *τράγος* Ath. IX, 402 e. Vgl. *ἀλίβατος*.

ὑλι-γενής, *ές*, f. l. ſtatt *ὑληγενής* od. *ὑλογενής*, z. B. Parthen. 11.

ὑλίζω, reinigen, von Unreinigkeit, beſ. Bodenſatz, durchſeihen, *τὰ διὰ τῆς τέφρας ὑλιζόμενα*, Plut. plac. phil. 3, 16; *τὰς ῥῖνας ὑλίζειν*, die Naſe ſchneuzen, Cratin. bei Poll. 2, 78. — Die Gramm. leiteten es von *ὕλις* ab, welches durch Umſtellung aus *ἰλύς* entſtanden ſein ſollte.

ὑλικός, materiell, körperlich, Sp.; *οὐσία*, Arist. metaph. 7, 4, oft, wie S. Emp.; bei K. S. weltlich.

ὑλι-σκόπος, f. l. ſtatt *ὑλησκόπος*, ſ. Lob. Phryn. p. 637.

ὑλισμός, *ὁ*, das Durchſeihen, Clem. Alex.

ὑλιστήρ, *ῆρος*, *ὁ*, der Durchſeiher, das Gefäß oder Tuch zum Durchſeihen, Poll. 6, 19, = *τρύγοσπος*.

ὑλιστήριον, *τό*, = *ὑλιστήρ*, Schol. Nic. Al. 493.

ὑλίστριον, *τό*, = Vor., Schol. Nic. Al. 493.

ὕλλος, *ὁ*, 1) dim. von *ὕδρος* (?). — 2) der Ichneumon, Pisid. — S. auch nom. pr.

ὑλο-βάτης, *ὁ*, = *ὑληβάτης*; Pan, Theaet. Schol. 3 (Plan. 233); Agath. 29 (VI, 32).

ὑλό-βιος, im Walde, von Waldfrüchten lebend, Arr. Ind.

ὑλο-γενής, *ές*, = *ὑληγενής*, Ath. II, 63 b. S. auch *ὑλιγενής*.

ὑλο-γράφος, auf Holz malend od. ſchreibend, Maneth. 4, 342.

ὑλο-βίαιτος, = *ὑλόβιος*, Synes.

ὑλο-δρόμος, im Walde laufend; *θῆρες*, Ar. Th. 47; E. M.

ὑλο-κάτ-οικος, waldbewohnend, Gloss.

ὑλό-κομος, waldbehaart, mit Wald bewachſen, *νάπος* Eur. Andr. 283.

ὑλο-κόμος, Wälder beſorgend, pflegend (?).

ὑλο-κοπέω, Holz hacken, Arist. H. A. 9, 14.

ὑλό-κουρος, Holz abſcheerend, abhauend, Lycophr. 1111.

ὑλο-μανέω, zu ſehr ins Holz ſchießen, beſ. vom Weinſtock; auch *τὰ πεδία ὑλομανεῖ*, ſind bewachſen mit dichter Waldung, Strab. XIV p. 684.

ὑλο-μανής, *ές*, 1) in Wälder verliebt, gew. in Wäldern lebend. — 2) von Bäumen oder vom Weinſtock, zu ſehr ins Holz treibend, Theophr.

ὑλο-μαχέω, in Wäldern ſtreiten, ſich durch Wälder vertheidigen, Appian. Mithrid. 103.

ὑλο-μήτρα, *ἡ*, ein Holzwurm, Hesych.

ὑλο-νόμος, in Wäldern weidend; *βοῦς*, Nonn. D. 11, 169; *τετράποδες*, Archi. 8 (VI, 179); von Bienen, Arist. H. A. 9, 40.

ὑλο-σκόπος, Wälder beſichtigend, Waldaufſeher, vgl. *ὑλησκόπος*.

ὑλο-τομέω, Holz hauen od. fällen, Hes. O. 424.

ὑλο-τομία, *ἡ*, das Holzhauen, -fällen, Arist. pol. 1, 11.

ὑλο-τομικός, *ἡ*, *όν*, zum Holzhauen od. -fällen gehörig, *ἡ ὑλοτομική*, sc. *τέχνη*, die Kunſt des Holzfällens, D. L. 3, 100.

ὑλο-τόμιον, *τό*, der Ort, wo Holz gefällt wird, Strabo.

ὑλο-τόμος, Holz ſchlagend, fällend; *ὁ ὑλ.*, der Holzſchläger, Holzhauer, Il. 23, 114. 123; Hes. O. 809; *ὥςτε δρῦν ὑλοτόμος σχίζουσι κάρα φονίῳ πελέκει* Soph. El. 98; Antiphil. 27 (IX, 306). — Mit verändertem Accent, **ὑλότομος**, im Walde abgeſchnitten, gehauen, *τὸ ὑλότομον*, ein im Walde geſchnittenes Zauber- oder Heilmittel, H. h. Cer. 229.

ὑλο-τραγέω, wilde Wurzeln und Früchte freſſen, Ael. H. A. 16, 21.

ὑλο-τραφής, *ές*, von der Materie genährt, materiell, Sp., wie Procl.

ὑλ-ουργία, *ἡ*, die Zimmerarbeit, Poll. 7, 101.

ὑλ-ουργός, Holz bearbeitend, *ὁ ὑλ.*, der Zimmermann; Eur. Herc. Fur. 241; Poll. 7, 101; auch *δρέπανα*, D. Hal. 3, 73.

ὑλο-φάγος, in Wäldern weidend, lebend, *βοῦς*, Hes. O. 593. — Holz eſſend, D. Sic. 3, 24.

ὑλο-φορβός, im Walde weidend, Eur. I. T. 261.

ὑλο-φορέω, Holz tragen, Sp.

ὑλο-φόρος, Holz tragend; Leon. Tar. 16 (IX, 335); Pol. 3, 55, 9, von einem Gebirge.

ὑλ-ώδης, *ες*, 1) holzig, waldig; Thuc. 4, 29; *τόπος*, Pol. 3, 18, 10. — 2) = *ἰλυώδης*, unrein, ſchlammig, ſ. Schaef. Greg. p. 555 u. vgl. *ὑλίζω*.

ὑλ-ωρός, = *ὑληωρός*, Forſtaufſeher, Arist. pol. 6, 8.

ὑμα, *ατος*, *τό*, das Beregnete, Benetzte, Sp.

ὑμε-δαπός (vgl. *ποδαπός*), der Eurige, euer Landsmann, Ath. IX, 366 a. — Bei Clem. Al. auch = *ὑμέτερος*.

Digitized by Google

ὑμέ̄ς, ἄol. u. ep. *ὔμμες* (das einzige Wort, in dem auch bei Hom. zu Anfang *υ* mit dem spiritus lenis vorkommt), ion. *ὑμέες*, dor. *ὑμές*; — gen. *ὑμῶν*, ion. u. ep. *ὑμέων*, bei Hom. stets zweisylbig zu lesen, auch *ὑμείων*, Il.; — dat. *ὑμῖν*, ἄol. u. ep. auch *ὔμμιν*, *ὔμμι*, wie Pind. Ol. 13, 14 P. 2, 3, bei den Tragg. auch *ὑμίν*, enklitisch *ὑμιν* und *ὑμῖν*; — acc. *ὑμᾶς*, ion. u. ep. *ὑμέας*, bei Hom. stets zweisylbig zu lesen, ἄol., auch bei Hom. *ὔμμε*, wie Pind. Ol. 8, 15 I. 5, 19, dor. *ὑμέ*, bei den Tragg. auch *ὑμάς*, enklitisch *ὕμας* und *ὑμας*; — Pronomen der zweiten Person in der Mehrzahl, ihr, euer, euch; zuweilen auch bei einem collectiven singul., wie Od. 21, 81. 82; vgl. Böckh expl. Pind. P. 7 extr.

ὑμέναιος, ὁ, der Hochzeitsgesang, den die Begleiter der Braut sangen, wenn diese aus dem väterlichen Hause in das des Bräutigams geführt wurde; Il. 18, 493; Hes. Sc. 274; *ὑμεναίων ἰαχὰν παμφώνων*, Pind. P. 3, 17; Aesch. Ag. 690; *οὐδ' ὑμεναίων ἐγκληρον*, Soph. Ant. 807; daher auch = Hochzeit, O. R. 422; Eur. I. A. 430 Ion 1475; nicht selten im plur., *παιδὸς δαίσομεν ὑμεναίους*, I. A. 123. — Auch wie Ὑμήν, Gott der Ehe, Eur. Troad. 311 Heracl. 917 u. sonst. — S. auch nom. pr.

ὑμεναιόω, 1) heirathen, zum Weibe nehmen, vom Manne gesagt; sprichwörtlich *πρὶν κεν λύκος οἶν ὑμεναιοῖ*, Ar. Pax 1041. 1078; Theocr. 22, 179. — 2) den Hochzeitsgesang singen, Aesch. Prom. 557.

ὑμεναῖος, ὁ, Beiwort des Bacchus als eines Freudengottes, Hymn. in Bacch. (IX, 524, 21).

ὑμένινος, häutig, aus Häuten bestehend, *περιγλωττὶς*, Ath. II, 61 c.

ὑμένιον, τό, dim. von *ὑμήν*, Arist. H. A. 1, 17.

ὑμενο-ειδής, ές, hautartig, häutig; Hippocr.; Arist. H. A. 3, 15.

ὑμενό-πτερος, mit häutigen Flügeln, wie die der Fledermäuse, Luc. Musc. enc. 1 de dips. 3.

ὑμεν-όστρακος, mit häutiger Schaale, Luc. Lexiph. 7.

ὑμενόω, in Haut verwandeln, in eine Haut einschließen, Hippocr. u. Sp.

ὑμεν-ώδης, ες, fälschlich statt *ὑμενοειδής*, Arist. H. A. 1, 16.

ὑμές, dor. statt *ὑμεῖς*.

ὑμέτερος, euer, eurig, Hom. u. Folgde überall; *ὑμέτερος ἑκάστου θυμός*, der Muth eines Jeden von euch, Il. 17, 226; *ὑμέτερος αὐτῶν θυμός*, euer eigener Sinn, Od. 2, 138; *ὑμετερόνδε*, nach eurem Hause hin, Il. 23, 86; — *τὸ ὑμέτερον*, was an euch, eurem Theile ist, Her. 8, 140; *πρᾶττω τὸ ὑμέτερον δὴ τοῦτο*, Plat. Gorg. 522 c. — In Prosa meistens mit dem Artikel, z. B. *ταῖς ὑμετέραις πόλεσι*, Plat. Legg. VIII, 836 c, u. sonst überall. — Bei Sp. steht es auch zuweilen statt *σός*, Jac. A. P. p. 119. 627. — S. auch *ὑμός*.

ὑμήν, *ένος*, ὁ, Haut, Häutchen; Arist. H. A. 3, 13 u. bes. Med., z. B. *περικάρδιος*, Herzbeutel, *ὁ περιτόναιος*, das Bauchfell, *ὑμὴν ὑγρός*, die große Rückensehne der Knorpelfische, Ael. H. A. 14, 21. — Uebh. Hülle, Gewand, Decke, Sp.

ὑμήν, *ένος*, ὁ (z. nom. pr.), wie *ὑμέναιος*, der Hochzeitsgesang [*υ* bei den griechischen Dichtern immer lang].

ὑμήναος, ὁ, poet. statt *ὑμέναιος*; Sappho frg. 73 p. 80 Neue; auch Inscr. bei Letronne Journ. des 828 März p. 128.

, ἄol. u. ep. = *ὑμᾶς*.

ὔμμες, ἄol. u. ep. = *ὑμεῖς*.

ὔμμι u. **ὔμμιν**, ἄol. u. ep. = *ὑμῖν*, s. *ὑμεῖς*.

ὔμμος, ἄol. = *ὑμός*, *ὑμέτερος*.

ὑμν-αγόρας, Liedersänger, Apollo, Hymn. (IX, 525, 21).

ὑμνάω, poet. statt *ὑμνέω*, Hes. O. 2.

ὑμνέω, besingen, preisen, rühmen; H. h.; Hes. Th. 11. 33 u. öfter; Pind. *ὕμνησαν Θέτιν* N. 5, 25, u. öfter; *ὑμνεῖσθαι δοσδαῖς* frg. 86; *Ἄρτεμιν* Eur. I. T. 1457; u. so bes. in Gedichten, Gesängen preisen, Her. 5, 67; Ascens. Ag. 1453; *οὔτ' ἐπινυμφίδιός πώ μέ τις ὕμνος ὕμνησεν* Soph. Ant. 810; auch *κακά*, klagen, El. 374; *Ἀργεῖαί νιν ὑμνοῦσιν ὑμεναίοισιν* Eur. I. T. 367; *παιᾶνα* Herc. fur. 688; *ἔνθεν Δωρὶς ὑμνηθήσεται πόλις* Ion 1590; in Prosa, wie Plat. Conv. 193 d u. sonst; bes. *τοὺς θεούς*, Rep. II, 372 b; vgl. *ὕμνος* u. Xen. Cyr. 8, 1, 23; *ἃ τὴν πόλιν ὕμνησα* Thuc. 2, 42; übh. sagen, auch im tadelnden Sinne, *ἐπὶ τούτῳ δὴ τὸ γῆρας ὑμνοῦσιν* Plat. Rep. I, 329 b, vgl. Ruhnk. zu Tim. p. 263; — sprechen, bes. wiederholt erzählen, immerfort im Munde führen, Valck. Eur. Phoen: 441; pass., *Κτεοκλῆς ἂν εἰς πολὺς κατὰ πτόλιν ὑμνοῖθ' ὑπ' ἀστῶν φροιμίοις πολυῤῥόθοις* Aesch. Spt. 7; *ὁ δ' εἶπε πρός με, ἀεὶ δ' ὑμνούμενα* Soph. Ai. 285, Schol. *τὰ πολυθρύλλητα*; vgl. Plat. Prot. 317 a; *ἃ δὴ πάντες ὑμνοῦσι* 343 a; Rep. VIII, 549 e. — Intransf., singen, ertönen, sich hören lassen, Plat. Rep. V, 463 d *αὗται φῆμαι ἐξ ἁπάντων τῶν πολιτῶν ὑμνήσουσιν εὐθὺς περὶ τὰ τῶν παίδων ὦτα*. — Absol. auch Thuc. 1, 21 *ὡς ποιηταὶ ὑμνήκασι περὶ αὐτῶν*.

ὑμνη-πολέω, sich mit Hymnen od. Lobgesängen beschäftigen, Hymnen dichten, VLL.

ὑμνη-πόλος, sich mit Hymnen od. Lobgesängen beschäftigend, Hymnendichter, VLL.

ὑμνήσιος, = *ὑμνητός*, Ael. H. A. 12, 5.

ὑμνησις, ἡ, das Besingen, Preisen, Sp.

ὑμνήτειρα, ἡ, fem. zu *ὑμνητήρ*, *γλῶσσα* Greg. Naz. ep. (VIII, 33).

ὑμνητήρ, *ῆρος*, ὁ, = *ὑμνητής*, Leon. Tar. 80 (VII, 19).

ὑμνητήριος, = *ὑμνητικός*, Sp.

ὑμνητής, ὁ, Hymnensänger, Lobsänger, Lobredner, *τῆς τυραννίδος* Plat. Rep. VIII, 568 b, u. Sp.

ὑμνητικός, zum Lobsingen od. Preisen gehörig, Strab. 10, 3, 10 u. a. Sp.

ὑμνητός, adj. verb. von *ὑμνέω*, besungen, gepriesen, preiswürdig; Pind. *ἀνὴρ εὐθαίμων καὶ ὑμνητός*, P. 10, 22, vgl. 11, 61.

ὑμνήτρια, ἡ, = Folgdm.

ὑμνητρίς, *ίδος*, ἡ, fem. zu *ὑμνητής*, Poll. I, 35.

ὑμνίω, dor. statt *ὑμνέω*, Ar. Lys. 1305.

ὑμνίον, τό, statt *ὑμένιον*, dim. von *ὑμήν*, = *ἀμνίον*.

ὑμνο-γράφος, Hymnen od. Lobgesänge schreibend, Sp.

ὑμνο-δότειρα, ἡ, Hymnengeberinn, Orph. H. 2, 7, l. d.

ὑμνο-θέτης, ὁ, der Hymnen zusammensetzt, Hymnendichter; Mel. 1, 44 (IV, 1). 123. 129 (VII, 429. XII, 257); Hesych. erkl. *ποιητής*.

ὑμνό-θετος, aus Hymnen od. Gesängen zusammengesetzt (?).

Digitized by Google

ὑμνο-λογία, lobſingen, Sp.
ὑμνο-λογία, ἡ, Lobgeſang, Chrysost.
ὑμνο-λογίζω, = *ὑμνολογέω*, Sp.
ὑμνο-λόγος, Hymnen dichtend, zw.
ὑμνο-ποιός, Hymnen dichtend; Eur. Suppl. 192; ἡ, Rhes. 651.
ὑμνο-πολέω, = *ὑμνηπολέω*, Synes.
ὑμνο-πόλος, = *ὑμνηπόλος*; Emped. 407; Gaetul. 3 (VI, 190); Ant. Thess. 56 (VII, 18); M. Arg. 28 (XI, 87); *δόναξες* Antp. Sid. 35 (Plan. 220), u. öfter Anth. u. a. sp. D., wie Nonn. D. 11, 111.
ὕμνος, ὁ, der Geſang, das Lied; *ἀοιδῆς* Od. 8, 429, die einzige Stelle Homers, wo dies Wort vorkommt; öfter in H. h.; Hes. O. 659; beſ. Feſtgeſang, zum Preiſe der Götter, Heroen; Pind. *ὕδωρ ὁ πολύφατος ὕμνος ἀμφιβάλλεται* Ol. 1, 8; *ἐπικώμιος* N. 8, 50; Aesch. Suppl. 1005; Eur. Hipp. 56 u. öfter; vgl. Plat. Legg. III, 700 b *καὶ τὸ ἦν εἶδος ᾠδῆς εὐχαὶ πρὸς θεούς, ὄνομα δὲ ὕμνος ἐπεκαλοῦντο*; u. ſo *ὕμνοι θεῶν καὶ ἐγκώμια* VII, 801 d; Rep. X, 607 a vrbdt er *ὕμνους θεοῖς καὶ ἐγκώμια τοῖς ἀγαθοῖς*. — Nach Didymus im E. M. 777 beſ. von den mit der Kithara begleiteten Geſängen gebraucht, vgl. Böckh Pind. frg. p. 559. — Uebh. Loblied, Lobgeſang, *Θήρωνος Ὀλυμπιονίκαν ὕμνον ὀρθώσαις* Pind. Ol. 3, 3; *πλέκων ποικίλον ὕμνον* 6, 87; *εὐαχέα ὕμνον ἐτίλεσσεν* P. 2, 14; *ὕμνον κελάδησε καλλίνικον* N. 4, 16, u. öfter; *ἐπινυμφίδιος*, Hochzeitslied, Soph. Ant. 809; vgl. Plat. Rep. V, 459 e. — Seltener Klagelied, Aesch. Spt. 849 Pers. 612. — Auch Orakelſpruch, weil dieſe wie die Hymnen verfaßt waren.
ὑμν-ῳδέω, 1) einen Hymnos oder ein Loblied ſingen; auch *θρῆνον Ἐρινύος*, Aesch. Ag. 963; Plat. Legg. III, 682 a. — 2) = *χρησμῳδέω*, Eur. Ion 6 *Φοῖβος ὑμνῳδεῖ βροτοῖς*.
ὑμν-ώδης, ες, hymnenartig, Philostr.
ὑμν-ῳδία, ἡ, das Singen eines Lobgeſangs, der Lobgeſang ſelbſt, Eur. Hel. 1450; auch Orakel, *τὼ ἔχρησας ὑμνῳδίαν* Eur. Ion 684.
ὑμν-ῳδο-γράφος, f. L. ſtatt *ὑμνογράφος*.
ὑμν-ῳδός, Hymnen und Lieder ſingend, *κόραι* Eur. Herc. fur. 394.
ὑμός, dor. u. ep. = *ὑμέτερος*, euer; Hom.; Pind. P. 7, 17. 8, 66. — Vgl. *ἀμός*.
ὖνις, εως, ἡ, ſ. *ὕννις*.
ὑννι-μάχος, mit der Pflugſchaar kämpfend, Max. Tyr. 2 p. 96.
ὕννις, εως, ἡ, auch *ὖνις*, *ὖννη* u. *ὖνη*, Pflugſchaar; nach Schol. Ap. Rh. 3, 232 auch ὁ; Plut. Rom. 10 u. öfter, u. a. Sp.; Plut. Symp. 4, 5, 2 leitet das Wort von ὗς ab, indem der Rüſſel des erdaufwühlenden Schweines den erſten Anlaß zur Erfindung des Pfluges gegeben habe. — [Nach Suid. ſoll auch in *ὖνις* die erſte Sylbe lang ſein, wogegen Philp. Th. 14 (VI, 104), Antiphil. (VII, 176, vgl. 175) u. andere Stellen ſprechen; vgl. Babr. 37, 2.]
ὕννος, ὁ, f. L. ſtatt *ἶννος*.
ὑο-βοσκός, ὁ, = Folgdm, Arist. H. A. 8, 21.
ὑο-βότης, ὁ, Sauhirt, Sp.
ὑο-ειδής, ές, ſauartig, ſauähnlich. — Aber *ὑ. ὀστοῦν* iſt ein wie der Buchſtabe Υ geſtalteter Knochen mit zwei Flügeln am Kehlkopfe, Poll. 2, 202.
ὑο-μυσία, ἡ, Saumuſik oder Saugeſang, Ar. Equ. 981.
ὑο-πόλος, ὁ, Sauhirt, f. l. für *ὑοπώλης*.
ὑό-πρωρος, mit einem Schiffsvordertheile oder Schnabel, der wie ein Schweinsrüſſel aufwärts gebogen iſt, Beiwort eines ſamiſchen Schiffes, ſ. *σάμαινα*; Her. ſagt 3, 39 von dieſen Schiffen *νηῶν καπρίους ἐχουσέων τὰς πρώρας*. Dah. *ναῦς ὑόπρωρος τὸ σίμωμα* Plut. Pericl. 26, wo vor Koray *ὑόπρωρος* geleſen wurde.
ὑο-πώλης, ὁ, Schweinehändler, Poll. 7, 187.
ὑός, ὁ, = *ὗς*, ungebräuchlich, Lob. Phryn. 40.
ὑος-κυαμέω, (vom Genuſſe des Bilſenkrautes) raſen, Pherecrat. in VLL.
ὑος-κύαμος, ὁ (eigtl. Saubohne), das Bilſenkraut, deſſen Genuß Schwindel und Wahnſinn erregt; Xen. Oec. 1, 13; vgl. Plut. Demetr. 20.
ὑο-φορβεῖον, τό, Sauſtall, Gloss.
ὑο-φόρβιον, τό, Sauherde, Strab. 4, 4, 3.
ὑο-φορβός, ὁ, Sauhirt, Sp.
ὑπ-αγανακτέω, etwas oder wobei unwillig oder böſe werden; D. Hal. de vi Dem. 54; Hdn. 2, 7, 4.
ὑπ-αγαπάω, ein wenig od. heimlich lieben, Ioseph.
ὑπ-αγγέλλω, heimlich verkündigen, verrathen, D. Sic. u. a. Sp.
ὑπ-άγγελος, vom Boten gerufen od. geholt; *ἦκω μὲν οὐκ ἄκλητος, ἀλλ' ὑπάγγελος* Aesch. Ch. 825.
ὑπ-αγγελτος, adj. verb. von *ὑπαγγέλλω*, heimlich verkündigt, verrathen.
ὑπ-αγκαλίζω, umarmen, Eur. Cycl. 496; auch med., *ὑπηγκαλισμένη γένος* Heracl. 42.
ὑπ-αγκάλιος, = *ὑπάγκαλος*, Sp.
ὑπ-αγκάλισμα, τό, das, was man in die Arme nimmt, der Gegenſtand der Umarmung, Gattinn, Geliebte, Eur. Troad. 752 Hel. 247. — Auch die Umarmung, *δύ' οὖσαι μίμνομεν μιᾶς ὑπὸ χλαίνης ὑπαγκάλισμα*, Soph. Trach. 537.
ὑπ-άγκαλος, in, auf, oder unter den Armen getragen, umarmt, D. Hal. 7, 67.
ὑπ-αγκώνιον, τό, Kiſſen unter den Ellenbogen; Galen.; Poll. 6, 10.
ὑπ-άγνῡμι (ſ. *ἄγνυμι*), darunter brechen, Opp. Hal. 4, 653.
ὑπ-αγόρευσις, ἡ, das Vorſagen, Anrathen, Ios.
ὑπ-αγορευτικός, ἡ, όν, zum Ausſagen od. Anzeigen geſchickt, S. Emp. adv. log. 2, 201.
ὑπ-αγορεύω, vorſagen, dictiren; Xen. Oec. 15, 7; Dem. 17, 29 *τοὺς διδασκάλους, τοὺς ὑπαγορεύοντας αὐτοῖς, ἃ δεῖ ποιεῖν*; Sp.; — anzeigen, beſ. heimlich melden, Sp.; — eingeben, an die Hand geben, einen Rath geben, Plut. Marc. 29; *ἐλπίδα*, Strab.; Sp.; — darauf ſagen, antworten, Sp.
ὑπ-αγορία, ἡ, wie *ὑπαγόρευσις*, der Rath, Hesych.; vor. für *ὑπηγορία*, ſ. Lob. Phryn. 702.
ὑπ-άγροικος, etwas bäuriſch; Sext. Emp. adv. mus. 50; *διάλεκτος ὑπαγροικοτέρα* Ar. ib. adv. gramm. 228.
ὑπ-άγρυπνος, etwas ſchlaflos, Hippocr.
ὑπ-άγω (ſ. *ἄγω*), darunter führen; *ὑπάγειν ἵππους ζυγόν*, Pferde unters Joch bringen, anſpannen, Il. 16, 148. 23, 291. 24, 279; auch bloß *ὑπάγειν ἵππους*, Od. 6, 73. — Uebertr., Einen unter Jemandes Gewalt bringen, *οἱ θεοὶ ὑπήγαγόν σε ἐς χέρας τὰς ἐμάς* Her. 8, 106; *ὅπως ὑπαγάγοιτο τὴν πόλιν* Thuc. 7, 46. — Den Beklagten vor den er-

Digitized by Google

ὑμέε, äol. u. ep. *ὔμμες* (das einzige Wort, in dem auch bei Hom. zu Anfang *υ* mit dem spiritus lenis vorkommt), ion. *ὑμέες*, dor. *ὑμές*; — gen. *ὑμῶν*, ion. u. ep. *ὑμέων*, bei Hom. ſtets zweiſylbig zu leſen, auch *ὑμείων*, Il.; — dat. *ὑμῖν*, äol. u. ep. auch *ὔμμιν*, *ὔμμι*, wie Pind. Ol. 13, 14 P. 2, 3, bei den Tragg. auch *ὑμίν*, enklitiſch *ὕμιν* und *ὔμιν*; — acc. *ὑμᾶς*, ion. u. ep. *ὑμέας*, bei Hom. ſtets zweiſylbig zu leſen, äol., auch bei Hom. *ὔμμε*, wie Pind. Ol. 8, 15 I. 5, 19, dor. *ὑμέ*, bei den Tragg. auch *ὑμάς*, enklitiſch *ὕμας* und *ὔμας*; — Pronomen der zweiten Perſon in der Mehrzahl, ihr, euer, euch; zuweilen auch bei einem collectiven singul., wie Od. 21, 81. 82; vgl. Böckh expl. Pind. P. 7 extr.

ὑμέναιος, ὁ, der Hochzeitsgeſang, den die Begleiter der Braut ſangen, wenn dieſe aus dem väterlichen Hauſe in das des Bräutigams geführt wurde; Il. 18, 493; Hes. Sc. 274; *ὑμεναίων ἰαχὰν παμφώνων*, Pind. P. 3, 17; Aesch. Ag. 690; *οὔθ' ὑμεναίων ἔγκληρον*, Soph. Ant. 807; daher auch = Hochzeit, O. R. 422; Eur. I. A. 430 Ion 1475; nicht ſelten im plur., *παισὸς ἅδισομεν ὑμεναίους*, I. A. 123. — Auch wie Ὑμήν, Gott der Ehe, Eur. Troad. 311 Heracl. 917 u. ſonſt. — S. auch nom. pr.

ὑμεναιόω, 1) heirathen, zum Weibe nehmen, vom Manne geſagt; ſprichwörtlich *πρὶν κεν λύκος οἶν ὑμεναιοῖ*, Ar. Pax 1041. 1078; Theocr. 22, 179. — 2) den Hochzeitsgeſang ſingen, Aesch. Prom. 557.

ὑμενήτης, ὁ, Beiwort des Bacchus als eines Freudengottes, Hymn. in Bacch. (IX, 524, 21).

ὑμένινος, häutig, aus Häuten beſtehend, *περιγλωττίς*, Ath. II, 61 c.

ὑμένιον, τό, dim. von *ὑμήν*, Arist. H. A. 1, 17.

ὑμενο-ειδής, ές, hautartig, häutig; Hippocr.; Arist. H. A. 3, 15.

ὑμενό-πτερος, mit häutigen Flügeln, wie die der Fledermäuſe, Luc. Musc. enc. 1 de dips. 3.

ὑμεν-όστρακος, mit häutiger Schaale, Luc. Lexiph. 7.

ὑμενόω, in Haut verwandeln, in eine Haut einſchließen, Hippocr. u. Sp.

ὑμεν-ώδης, ες, zſgzgn ſtatt *ὑμενοειδής*, Arist. H. A. 1, 16.

ὔμές, dor. ſtatt *ὑμεῖς*.

ὑμέτερος, euer, eurig, Hom. u. Folgde überall; *ὑμέτερος ἑκάστου θυμός*, der Muth eines Jeden von euch, Il. 17, 226; *ὑμέτερος αὐτῶν θυμός*, euer eigener Sinn, Od. 2, 138; *ὑμετερόνδε*, nach eurem Hauſe hin, Il. 23, 86; — *τὸ ὑμέτερον*, was an euch, eurem Theile iſt, Her. 8, 140; *πράττω τὸ ὑμέτερον δὴ τοῦτο*, Plat. Gorg. 522 c. — In Proſa meiſtens mit dem Artikel, z. B. *ταῖς ὑμετέραις πόλεσι*, Plat. Legg. VIII, 836 c, u. ſonſt überall. — Bei Sp. ſteht es auch zuweilen ſtatt *σός*, Jac. A. P. p. 119. 627. — S. auch *ὑμός*.

ὑμήν, ένος, ὁ, Haut, Häutchen; Arist. H. A. 3, 13 u. beſ. Med., z. B. *περικάρδιος*, Herzbeutel, *ὁ περιτόναιος*, das Bauchfell, *ὑμὴν ὑγρός*, die große Rückenſehne der Knorpelfiſche, Ael. H. A. 14, 21. — Uebh. Hülle, Gewand, Decke, Sp.

ὑμήν, ένος, ὁ (f. nom. pr.), wie *ὑμέναιος*, der Hochzeitsgeſang [*υ* bei den griechiſchen Dichtern immer lang].

ὑμήναος, ὁ, poet. ſtatt *ὑμέναιος*; Sappho frg. 73 p. 80 Neue; auch Inscr. bei Letronne Journ. des sav. 1828 März p. 128.

ὔμμε, äol. u. ep. = *ὑμᾶς*.

ὔμμες, äol. u. ep. = *ὑμεῖς*.

ὔμμι u. **ὔμμιν**, äol. u. ep. = *ὑμῖν*, ſ. *ὑμεῖς*.

ὔμμος, äol. = *ὑμός*, *ὑμέτερος*.

ὑμν-αγόρας, Liederſänger, Apollo, Hymn. (IX, 525, 21).

ὑμνάω, poet. ſtatt *ὑμνέω*, Hes. O. 2.

ὑμνέω, beſingen, preiſen, rühmen; H. h.; Hes. Th. 11. 33 u. öfter; Pind. *ὕμνησαν Θέτιν* N. 5, 25, u. öfter; *ὑμνεῖσθαι ἀοιδαῖς* frg. 86; *Ἄρτεμιν* Eur. I. T. 1457; u. ſo beſ. in Gedichten, Geſängen preiſen, Her. 5, 67; Aesch. Ag. 1453; *οὔτ' ἐπινυμφίδιός πώ μέ τις ὕμνος ὕμνησεν* Soph. Ant. 810; auch *κακά*, klagen, El. 374; *Ἀργεῖαί νιν ὑμνοῦσιν ὑμεναίοισιν* Eur. I. T. 367; *παιᾶνα* Herc. fur. 688; *ἔνθεν Δωρὶς ὑμνηθήσεται πόλις* Ion 1590; in Proſa, wie Plat. Conv. 193 d u. ſonſt; beſ. *τοὺς θεούς*, Rep. II, 372 b; vgl. *ὕμνος* u. Xen. Cyr. 8, 1, 23; *ἃ τὴν πόλιν ὕμνησα* Thuc. 2, 42; übh. ſagen, auch im tadelnden Sinne, *ἐπὶ τούτῳ δὴ τὸ γῆρας ὑμνοῦσιν* Plat. Rep. I, 329 b, vgl. Ruhnk. zu Tim. p. 263; — ſprechen, beſ. wiederholt erzählen, immerfort im Munde führen, Valck. Eur. Phoen: 441; pass., *Ἑτεοκλῆς ἂν εἰς πολὺς κατὰ πτόλιν ὑμνοῖθ' ὑπ' ἀστῶν φρουμίους πολυῤῥόθους* Aesch. Spt. 7; *ὁ δ' εἶπε πρός με, ἀεὶ δ' ὑμνούμενα* Soph. Ai. 285, Schol. *τὰ πολυθρύλητα*; vgl. Plat. Prot. 317 a; *ἃ δὴ πάντες ὑμνοῦσι* 343 a; Rep. VIII, 549 e. — Intranſ., ſingen, ertönen, ſich hören laſſen, Plat. Rep. V, 463 d *αὗται φῆμαι ἐξ ἁπάντων τῶν πολιτῶν ὑμνήσουσιν εὐθὺς περὶ τὰ τῶν παίδων ὦτα*. — Abſol. auch Thuc. 1, 21 *ὡς ποιηταὶ ὑμνήκασι περὶ αὐτῶν*.

ὑμνη-πολέω, ſich mit Hymnen od. Lobgeſängen beſchäftigen, Hymnen dichten, VLL.

ὑμνη-πόλος, ſich mit Hymnen od. Lobgeſängen beſchäftigend, Hymnendichter, VLL.

ὑμνήσιος, = *ὑμνητός*, Ael. H. A. 12, 5.

ὑμνησις, ἡ, das Beſingen, Preiſen, Sp.

ὑμνήτειρα, ἡ, fem. zu *ὑμνητήρ*, *γλῶσσα* Greg. Naz. ep. (VIII, 35).

ὑμνητήρ, ῆρος, ὁ, = *ὑμνητής*, Leon. Tar. 80 (VII, 19).

ὑμνητήριος, = *ὑμνητικός*, Sp.

ὑμνητής, ὁ, Hymnenſänger, Lobſänger, Lobredner, *τῆς τυραννίδος* Plat. Rep. VIII, 568 b, u. Sp.

ὑμνητικός, zum Lobſingen od. Preiſen gehörig, Strab. 10, 3, 10 u. a. Sp.

ὑμνητός, adj. verb. von *ὑμνέω*, beſungen, geprieſen, preiswürdig; Pind. *ἀνὴρ εὐδαίμων καὶ ὑμνητός*, P. 10, 22, vgl. 11, 61.

ὑμνήτρια, ἡ, = Folgdm.

ὑμνητρίς, ίδος, ἡ, fem. zu *ὑμνητήρ*, Poll. 1, 35.

ὑμνιάω, dor. ſtatt *ὑμνέω*, Ar. Lys. 1305.

ὑμνίον, τό, ſtatt *ὑμένιον*, dim. von *ὑμήν*, = *ἀμνίον*.

ὑμνο-γράφος, Hymnen od. Lobgeſänge ſchreibend, Sp.

ὑμνο-δότειρα, ἡ, Hymnengeberinn, Orph. H. 2, 7, l. d.

ὑμνο-θέτης, ὁ, der Hymnen zuſammenſetzt, Hymnendichter; Mel. 1, 44 (IV, 1). 123. 129 (VII, 429. XII, 257); Hesych. erkl. *ποιητής*.

ὑμνό-θετος, aus Hymnen od. Geſängen zuſammengeſetzt (?).

Digitized by Google

ὑμνο-λογία, lobſingen, Sp.
ὑμνο-λογία, ἡ, Lobgeſang, Chrysost.
ὑμνο-λογίζω, = *ὑμνολογέω*, Sp.
ὑμνο-λόγος, Hymnen dichtend, zw.
ὑμνο-ποιός, Hymnen dichtend; Eur. Suppl. 192; ἡ, Rhes. 651.
ὑμνο-πολέω, = *ὑμνηπολέω*, Synes.
ὑμνο-πόλος, = *ὑμνηπόλος*; Emped. 407; Gaetul. 3 (VI, 190); Ant. Thess. 56 (VII, 18); M. Arg. 28 (XI, 87); *δόναξες* Antp. Sid. 35 (Plan. 220), u. öfter Anth. u. a. sp. D., wie Nonn. D. 11, 111.
ὕμνος, ὁ, der Geſang, das Lied; *ἀοιδῆς* Od. 8, 429, die einzige Stelle Homers, wo dies Wort vorkommt; öfter in H. h.; Hes. O. 659; beſ. Feſtgeſang, zum Preiſe der Götter, Heroen; Pind. *ὕδωρ ὁ πολύφατος ὕμνος ἀμφιβάλλεται* Ol. 1, 8; *ἐπικώμιος* N. 8, 50; Aesch. Suppl. 1005; Eur. Hipp. 56 u. öfter; vgl. Plat. Legg. III, 700 b *καὶ τὸ ἦν εἶδος φδῆς εὐχαὶ πρὸς θεούς, ὄνομα δὲ ὕμνος ἐπεκαλοῦντο*; u. so *ὕμνοι θεῶν καὶ ἐγκώμια* VII, 801 d; Rep. X, 607 a verbdt er *ὕμνους θεοῖς καὶ ἐγκώμια τοῖς ἀγαθοῖς*. — Nach Didymus im E. M. 777 beſ. von den mit der Kithara begleiteten Geſängen gebraucht, vgl. Böckh Pind. frg. p. 559. — Uebh. Loblied, Lobgeſang, *Θήρωνος Ὀλυμπιονίκαν ὕμνον ὀρθώσαις* Pind. Ol. 3, 3; *πλέκων ποικίλον ὕμνον* 6, 87; *εὐαχέα ὕμνον ἐτέλεσσεν* P. 2, 14; *ὕμνον κελάδησε καλλίνικον* N. 4, 16, u. öfter; *ἐπινυμφίδιος*, Hochzeitslied, Soph. Ant. 809; vgl. Plat. Rep. V, 459 e. — Seltener Klagelied, Aesch. Spt. 849 Pers. 612. — Auch Orakelſpruch, weil dieſe wie die Hymnen verfaßt waren.
ὑμν-φδέω, 1) einen Hymnos oder ein Loblied ſingen; auch *θρῆνον Ἐριούνιος*, Aesch. Ag. 963; Plat. Legg. III, 682 a. — 2) = *χρησμφδέω*, Eur. Ion 6 *Φοῖβος ὑμνῳδεῖ βροτοῖς*.
ὑμν-ώδης, ες, hymnenartig, Philostr.
ὑμν-ῳδία, ἡ, das Singen eines Lobgeſangs, der Lobgeſang ſelbſt, Eur. Hel. 1450; auch Orakel, *τὶν' ἔχρησας ὑμνῳδίαν* Eur. Ion 684.
ὑμν-ῳδο-γράφος, f. L. ſtatt *ὑμνογράφος*.
ὑμν-ῳδός, Hymnen und Lieder ſingend, *κόραι* Eur. Herc. fur. 394.
ὑμός, dor. u. ep. = *ὑμέτερος*, euer; Hom.; Pind. P. 7, 17. 8, 66. — Vgl. *ἀμός*.
ὗνις, εως, ἡ, ſ. *ὕννις*.
ὑννι-μάχος, mit der Pflugſchaar kämpfend, Max. Tyr. 2 p. 96.
ὕννις, εως, ἡ, auch *ὕνις*, *ὕννη* u. *ὕνη*, Pflugſchaar; nach Schol. Ap. Rh. 3, 232 auch ὁ; Plut. Rom. 10 u. öfter, u. a. Sp.; Plut. Symp. 4, 5, 2 leitet das Wort von *ὖς* ab, indem der Rüſſel des erdaufwühlenden Schweines den erſten Anlaß zur Erfindung des Pfluges gegeben habe. — [Nach Suid. ſoll auch in *ὕνις* die erſte Sylbe lang ſein, wogegen Philp. Th. 14 (VI, 104), Antiphil. (VII, 176, vgl. 175) u. andere Stellen ſprechen; vgl. Babr. 37, 2.]
ὕννος, ὁ, f. L. ſtatt *ἴννος*.
ὑο-βοσκός, ὁ, = Folgdm, Arist. H. A. 8, 21.
ὑο-βότης, ὁ, Sauhirt, Sp.
ὑο-ειδής, ές, ſauartig, ſauähnlich. — Aber ὁ. *ὀστοῦν* iſt ein wie der Buchſtabe Y geſtalteter Knochen mit zwei Flügeln am Kehlkopfe, Poll. 2, 202.
ὑο-μουσία, ἡ, Saumuſik oder Saugeſang, Ar. Equ. 981.
ὑο-πόλος, ὁ, Sauhirt, f. l. für *ὑοπώλης*.
ὑό-πρωρος, mit einem Schiffsvordertheile oder Schnabel, der wie ein Schweinsrüſſel aufwärts gebogen iſt, Beiwort eines ſamiſchen Schiffes, ſ. *σάμαινα*; Her. ſagt 8, 89 von dieſen Schiffen *νηῶν καπρίους ἐχουσέων τὰς πρώρας*. Dah. *ναῦς ὑόπρωρος τὸ σίμωμα* Plut. Pericl. 26, wo vor Koray *ὑόπρωρος* geleſen wurde.
ὑο-πώλης, ὁ, Schweinehändler, Poll. 7, 187.
ὗς, ὁ, ἡ, = *σῦς*, ungebräuchlich, Lob. Phryn. 40.
ὑος-κυαμία, (vom Genuſſe des Bilſenkrautes) raſen, Pherecrat. in VLL.
ὑος-κύαμος, ὁ (eigtl. Saubohne), das Bilſenkraut, deſſen Genuß Schwindel und Wahnſinn erregt; Xen. Oec. 1, 13; vgl. Plut. Demetr. 20.
ὑο-φορβεῖον, τό, Sauſtall, Gloss.
ὑο-φόρβιον, τό, Sauherde, Strab. 4, 4, 3.
ὑο-φορβός, ὁ, Sauhirt, Sp.
ὑπ-αγανακτέω, etwas oder wobei unwillig oder böſe werden; D. Hal. de vi Dem. 54; Hdn. 2, 7, 4.
ὑπ-αγαυάω, ein wenig od. heimlich lieben, Ioseph.
ὑπ-αγγέλλω, heimlich verkündigen, verrathen, D. Sic. u. a. Sp.
ὑπ-άγγελος, vom Boten gerufen od. geholt; *ἦκω μὲν οὐκ ἄκλητος, ἀλλ' ὑπάγγελος* Aesch. Ch. 825.
ὑπ-αγγελτος, adj. verb. von *ὑπαγγέλλω*, heimlich verkündigt, verrathen.
ὑπ-αγκαλίζω, umarmen, Eur. Cycl. 496; auch med., *ὑπηγκαλισμένη γένος* Heracl. 42.
ὑπ-αγκάλιος, = *ὑπάγκαλος*, Sp.
ὑπ-αγκάλισμα, τό, das, was man in die Arme nimmt, der Gegenſtand der Umarmung, Gattinn, Geliebte, Eur. Troad. 752 Hel. 247. — Auch die Umarmung, *δύ' οὔσαι μίμνομεν μιᾶς ὑπὸ χλαίνης ὑπαγκάλισμα*, Soph. Trach. 537.
ὑπ-άγκαλος, in, auf, oder unter den Armen getragen, umarmt, D. Hal. 7, 67.
ὑπ-αγκόνιον, τό, Kiſſen unter den Ellenbogen; Galen.; Poll. 6, 10.
ὑπ-άγνῡμι (ſ. *ἄγνυμι*), darunter brechen, Opp. Hal. 4, 653.
ὑπ-αγόρευσις, ἡ, das Vorſagen, Anrathen, Ios.
ὑπ-αγορευτικός, ἡ, όν, zum Ausſagen od. Anzeigen geſchickt, S. Emp. adv. log. 2, 201.
ὑπ-αγορεύω, vorſagen, dictiren; Xen. Oec. 15, 7; Dem. 17, 29 *τοὺς διδασκάλους, τοὺς ὑπαγορεύοντας αὐτοῖς, ἃ δεῖ ποιεῖν*; Sp.; — anzeigen, beſ. heimlich melden, Sp.; — eingeben, an die Hand geben, einen Rath geben, Plut. Marc. 29; *ἐλπίδα*, Strab.; Sp.; — darauf ſagen, antworten, Sp.
ὑπ-αγορία, ἡ, wie *ὑπαγόρευσις*, der Rath, Hesych.; vor. für *ὑπηγορία*, ſ. Lob. Phryn. 702.
ὑπ-άγροικος, etwas bäuriſch; Sext. Emp. adv. mus. 50; *διάλεκτος ὑπαγροικοτέρα* Ar. ib. adv. gramm. 228.
ὑπ-άγρυπνος, etwas ſchlaflos, Hippocr.
ὑπ-άγω (ſ. *ἄγω*), darunter führen; *ὑπάγειν ἵππους ζυγόν*, Pferde unters Joch bringen, anſpannen, Il. 16, 148. 23, 291. 24, 279; auch bloß *ὑπάγειν ἵππους*, Od. 6, 73. — Uebertr., Einen unter Jemandes Gewalt bringen, *οἱ θεοὶ ὑπήγαγόν σε ἐς χέρας τὰς ἐμάς* Her. 8, 106; *ὅπως ὑπαγάγοιτο τὴν πόλιν* Thuc. 7, 46. — Den Beklagten vor den er-

Digitized by Google

höhten Sitz des Richters führen, so daß er niedriger als dieser steht, *ὑπάγων τινὰ εἰς τὸ δικαστήριον*, wie *ὑπὸ τὸ δικαστήριον*, *ὑπὸ τοὺς ἐφόρους*, Einen vor Gericht ziehen, belangen, anklagen, Her. 6, 72. 82. 9, 93; auch *θανάτου ὑπαγαγὼν ὑπὸ τὸν δῆμον Μιλτιάδεα*, 6, 136, auf Tod und Leben vor dem Volke anklagen; *ἐς δίκην*, Thuc. 3, 70, u. öfter in den Oratt. — Listig, heimlich wozu bringen, verlocken, wozu verleiten, betrügen, anführen, Her. 9, 94; Eur. Andr. 428; *τίν' ὑπάγεις μ' εἰς ἐλπίδα* Eur. Hel. 832; *ὑπαχθέντες*, verleitet, Dem. 22, 32 u. öfter (5, 10 schreibt Bekk. *ἐπαχθέντες*); Folgde, wie Plut. Sol. 8; *κατὰ μικρὸν ὑπάγων* Them. 4, wie *κατὰ μικρὸν ὑπαχθείς* Isocr. 5, 1. — Vgl. noch Plat. *ἀνάγκη τὸν ἐρωτῶντα τῷ ἐρωτωμένῳ ἀκολουθεῖν, ὅπῃ ἂν ἐκεῖνος ὑπάγῃ*, Euthyphr. 14 c; Xen. An. 2, 1, 18 u. A. — Darunter wegführen, -bringen, *τινὰ ἐκ βελέων* Il. 11, 163; *ὑπαγομένου κάτωθεν τοῦ χώματος* Thuc. 2, 76. — Herunter, herab führen; *κοιλίαν, γαστέρα*, den Leib oder Magen durch Abführungsmittel reinigen, s. Lob. Phryn. 308; auch intrans., *κοιλία ὑπάγουσα*, offener Leib, Hippocr. — Intrans., sich heimlich wegbegeben, sich zurückziehen; Ar. Av. 1017; von einem Kriegsheere, Her. 4, 120; Thuc. öfter; auch trans., *τὸ στράτευμα ὑπῆγε ὁ Βρασίδας*, 4, 127; *ὑπάγων φυγῇ εἰς δυσχωρίαν* Xen. Cyr. 1, 6, 37, ein zurückgezogenes Leben führen; *ὑπάγω φρένα τέρψας* Theogn. 917. — Vor Einem fortgehen, vorrücken, *ὕπαγε*, frisch auf, vorwärts, *ὑπάγεθ' ὑμεῖς τῆς ὁδοῦ* Ar. Ran. 174, vgl. Nubb. 1280; von allmäligem Vorrücken, Xen. An. 3, 4, 48. 4, 2, 16.

ὑπ-αγωγεύς, *έως, ὁ*, 1) eine Maurerkelle; Ar. Av. 1149, Schol. *ξυστήρ, πλατὺ σίδηρον, ᾧ ξύουσι τὸν πηλόν*; vgl. Poll. 7, 125. — Ein Folterwerkzeug, VLL. — 2) ein beweglicher Steg an Saiteninstrumenten, wie *ὑποβολεύς*, Nicom. arithm. 2, 27 und Music.

ὑπ-αγωγή, *ἡ*, 1) das Darunter-, Hinzu-, Hineinführen oder -bringen, Xen. Cyn. 6, 19; — das Anführen, Verlocken, die Täuschung, Dem. 19, 323, wo Bekker *ὑπαγωγαί* schreibt. — 2) das Abführen und Reinigen des Leibes, *τῆς κοιλίας*, Purgiren, Diosc. — 3) das Zurückführen, u. intr., der Rückzug, der Abzug, *δεώδεις καὶ ὑπαγωγαί* Thuc. 3, 97.

ὑπ-αγωγίδιον, *τό*, = Folgdm (?).

ὑπ-αγώγιον, *τό*, dim. von *ὑπαγωγός* 2, Ptolem.

ὑπ-αγωγικός, *ἡ, όν*, in die Länge gezogen, zw., vgl. Schäf. D. H. de C. V. p. 34.

ὑπ-αγωγός, unten abführend, *τῆς κοιλίας*, purgirend, Medic.

ὑπ-άδω, dazu, dabei singen; *κυκλίοισι χοροῖσιν ὑπᾴδων* Ar. Ran. 366; *ὑπᾶσατε* 873; Luc. salt. 20; — leise singen.

ὑπ-ᾁδω, p. = *ὑπᾴδω*; Callim. Del. 304; *ὑπήεισαν* 242.

ὑπ-άερος, in der Luft befindlich, darin lebend, Ael. N. A. 8, 26. S. *ὑπήερος*.

ὑπάετος, *ὁ*, v. l. für *ὑπαίετος*.

ὑπαί, p., bes. ep. = *ὑπό*; Hom., wo Wolf diese Form gewählt hat, wenn in *ὑπό* die letzte Sylbe lang werden soll, während das folgende Wort mit *σ* anfängt, Il. 3, 217. 10, 376. 11, 417. 12, 149. 15, 4, Hes. Sc. 71, od. mit *π*, Il. 2, 824; vor *λ, ν, ρ*, selbst vor Vocalen, Il. 15, 275, hat er *ὑπό* beibehalten. Auch bei att. Dichtern einzeln, wie Ar. Ach. 970 Aesch. Ag. 866 Ch. 606, u. adv., Ag. 918. 1136 Eur. El. 1187.

ὑπ-αιάζω, dazu ächzen, ein wenig seufzen, Ep. ad. 419 (IX, 372).

ὑπ-αιδέομαι (f. *αἰδέσομαι*), sich etwas schämen, etwas Ehrfurcht vor Einem haben, *τινά*, Xen. Hell. 5, 3, 20.

ὑπ-αιετος, *ὁ*, eine Ablegart, Arist. H. A. 9, 32, 2; man vermuthet *γυπαιέτου*. S. auch *ὑψαιέτου*.

ὑπαιθα, adv., darunter weg, darunter hin, daran vorbei, Il. 13, 520. 21, 271. 22, 141; Ap. Rh. 2, 735. — Auch c. gen., an Einem vorbei, Il. 18, 421. 21, 255. — Aristarch erklärte Iliad. 21, 255 *ὑπαιθα* = *εἰς τοὔμπροσθεν*, 22, 141 = *ἔμπροσθεν*, s. Lehrs Aristarch. ed. 2 p. 117.

ὑπ-αίθριος, = *ὑπαίθριος*, Conj. Bekk's Soph. Ant. 355.

ὑπ-αιθριάζω, unter freiem Himmel sein, Sp.

ὑπ-αίθριος, auch 3 Endgn, Eur. Andr. 226, vgl. Lob. Phryn. 251, wie das Folgde, unter freiem Himmel; *νυκτὸς ὑπαίθριος* Pind. Ol. 6, 61; *λύχνα καίουσι ὑπαίθρια* Her. 2, 62; *ὑπαίθριος κατακοιμήθη* 4, 7; *ἡ στρατιὴ ἔσκε ὑπαίθριος* 7, 119; *ὑπαίθριος δεσμοῖσι πασσαλευτὸς ὤν* Aesch. Prom. 113; *πάγοι* Ag. 326; Thuc. 1, 134; *ἐν ὁδοῖς ὑπαίθριος κομώμενος* Plat. Conv. 203 d, vgl. Critia. 117 a; Pol. 16, 12, 3; *ὑπ. ἔργα* = *αἱ ἐν ὑπαίθρῳ ἐργασίαι*, Xen. Oec. 7, 20.

ὑπ-αίθριος, unter dem Himmel, unter freiem Himmel; *τὸ ὑπαίθριον*, der freie Himmel u. jeder Platz unter freiem Himmel, das Freie; *ἐν ὑπαίθρῳ*, im Freien, Xen. Mem. 2, 1, 6; Antiph. 5, 11; *εἰς ὑπαίθριον*, in's Freie; *ἐπὶ τῆς ὑπαίθριον*, S. Emp. adv. rhett. 18; vgl. noch Lob. Phryn. p. 252. — In der Kriegssprache seit Pol. sind *ὑπαίθρια* freie, durch Heeresmacht und Siege im offenen Felde zu behauptende Gegenden, im Ggsz zu den festen Plätzen, dah. *τῶν ὑπαίθρων ἀντιποιεῖσθαι, κρατῆσαι, ἰσχυρεῖν*, Pol. 1, 12, 4. 1, 40, 6. 9, 3, 6 u. oft; *εἰς ὑπαίθρια ἐξεληλυθέναι*, in's Feld ausrücken, 10, 3, 4; *πόλεμοι ὑπαίθριοι*, offener Krieg, im freien Felde, Ggsz zum Festungskriege, D. Hal. 6, 22; auch *ἡ ἐν ὑπαίθρῳ οἰκονομία*, Pol. 6, 12, 5.

ὑπ-αἰθω, p. = *ὑποκαίω*, Soph. Tr. 1200.

ὑπ-αιθάλλω, dor. = *ὑποσαίνω*, Ael. H. N. 4, 45.

ὑπ-αινίσσομαι, att. *-ττομαι*, dep. med., dunkel od. entfernt andeuten, zu verstehen geben; *ὑπῃνίσσετο καὶ παρῃδήλου* Dem. 19, 22; *τεκμηρίοις* Strab. 1, 1, 3; ein wenig sticheln, Plut. Rom. 8 u. a. Sp.

ὑπ-αιρέω, ion. = *ὑφαιρέω*.

ὑπ-αίρω (f. *αἴρω*), sanft, allmälig in die Höhe heben, Sp.

ὑπ-αισθάνομαι (f. *αἰσθάνομαι*), etwas, ein wenig oder insgeheim merken, Aristaen. 2, 5.

ὑπ-αἴσσω, 1) darunter fahren, sich schnell darunter begeben, *τί, ὑπαΐξει φρένα* Il. 21, 126. — 2) darunter herausfahren, schnell darunter hervorkommen, *βωμοῦ* Il. 2, 310. — [*ᾰ* ist Il. 21, 126, wie bei den Tragg. in der Regel kurz.]

ὑπ-αισχρος, ein wenig od. einigermaßen häßlich, schändlich, Gloss.

ὑπ-αισχύνομαι, pass., sich etwas schämen, Plat. Lach. 179 c, *τινά*, vor Einem.

ὑπ-αίτιος, zur Verantwortung gezogen, unter An-

Digitized by Google

klage, ὑπέρ τινος, Antiph. 2 β 6; τινί, Einem verantwortlich, Xen. Mem. 2, 8, 5; — ὑπαίτιόν ἐστί μοί τι πρός τινα, ich habe eine Verſchuldung gegen Einen auf mich geladen, ſo daß ich der Anklage von ſeiner Seite ausgeſetzt bin, Xen. An. 3, 1, 5; Sp.

ὑπαι-φοινίσσω, ep. = ὑποφοινίσσω, Nic.

ὑπ-αιωρέομαι, pass., darunter hangen, Plut. superst. 11.

ὑπ-ακμάζω, darunter oder dabei in voller Kraft ſein, Ael. bei Suid. v. ὕφος.

ὑπ-ακοή, ἡ, Gehorſam, N. T.

ὑπ-ακοός, ὁ, der Etwas von einem Andern gehört hat, Ap. Rh. 4, 381.

ὑπ-άκουσις, ἡ, das Hinhören, zw.

ὑπ-ακουστέον, adj. verb. von ὑπακούω, man muß gehorchen, Plat. ep. 328 b.

ὑπ-ακουστέω, = ὑπακουστέω, zw.

ὑπ-ακούω (ſ. ἀκούω), darauf hören, hinhören, ὁ δ' ἐμπαπέως ὑπάκουεν Od. 14, 485; h. Ven. 181; Gehör geben, antworten, Od. 10, 83, vgl. 4, 283; Theocr. 13, 59; einzeln auch in Proſa, Xen. Cyr. 8, 1, 18; — gew. gehorchen, Folge leiſten, folgen; Her. 3, 148. 4, 119. 201; τινός, 3, 101; Thuc. 4, 56; Xen. Cyr. 8, 1, 20 An. 4, 1, 9; aufmerken auf Etwas, Plat. Theaet. 162 d; in der Bdtg des eigentlichen Gehorchens häufiger c. dat., Ar. Lys. 878; Thuc. oft, vgl. 6, 82; Xen. An. 7, 3, 7. — Beſ. von den Thürſtehern, welche anpochen hören und die Thür öffnen, Plat. Phaed. 59 e ὁ θυρωρός, ὅσπερ εἰώθει ὑπακούειν, vgl. Crit. 43 a; u. abſol., ἡ ἄνθρωπος ἡ ὑπακούσασα, Dem. 47, 35; Xen. Conv. 1, 11; von Soldaten, die aufgerufen antworten, u. übh. von Solchen, die einem Rufe, einer Aufforderung Folge leiſten, dah. δείπνῳ ὑπακούειν, der Aufforderung zu einem Schmauſe Folge leiſten, d. i. zum Schmauſe kommen, Ath. VI, 247 d; ὑπακούειν αὐγαῖς ἄλλου Pind. Ol. 3, 24, den Sonnenſtrahlen ausgeſetzt ſein, von ihnen beherrſcht werden; τοῖς λόγοις, die Worte verſtehen und darauf antworten, Plat. Legg. X, 898 c; ſelten c. acc. der Sache, τοῦτό γε ὑπήκουσε, Xen. Cyr. 2, 2, 3; — darunter verſtehen, Plat. Phil. 31 c; — τὰ πράγματα ὑπακούει μοι, die Sachen fügen ſich mir, gehen nach meinen Wünſchen von Statten, Hdn. 2, 7, 6. — Bei Thuc. 6, 69 erklären Einige das fut. ὑπακούσομαι für ein pass.

ὑπ-ακρος, beinahe der Höchſte, ziemlich der Vollkommenſte, Plat. amat. 136 c.

ὑπ-αντικός, ἡ, όν, zum Darunterweg- oder Abführen gehörig, geſchickt, κοιλίας, den Leib durch Abführen reinigend, Mnesith. bei Ath. II, 62 b.

ὑπ-αλγέω, etwas Schmerz empfinden, Hippocr.

ὑπ-αλέζω, etwas od. allmälig erwärmen, Ael. H. A. 15, 12.

ὑπ-άλειμμα, τό, Salbe zum Einſchmieren, Sp.

ὑπ-άλαιστος, adj. verb. von ὑπαλείφω, eingeſchmiert, einzuſalben, Hippocr.

ὑπ-αλαιστρίς, ἴδος, ἡ, μήλη, = Folgdm, Hippocr.

ὑπ-άλαιστρον, τό, Werkzeug der Wundärzte zum Auftragen od. Einreiben einer Salbe, Hippocr. und Chirurg. vett.

ὑπ-αλείφω (ſ. ἀλείφω), von unten her oder von unten herauf mit Salbe beſtreichen, übh. einſchmieren, einſalben; ὑπαλειφθὲν ἔλαιον, Arist. probl. 38, 3; τὼ ὀφθαλμώ, Ar. Ach. 1069. — Med. ſich ſalben; Ar. Pax 863; τὸ φάρμακον, Plat. Lach. 185 c; beſ. εἰς ἱμάτιον ὑπαλείφεσθαι, ſich ſalben, indem man die Kleider anbehält; — τοὺς ὀφθαλμούς ὑπαλείφεσθαι, ſich unter den Augen bemalen, ſchminken, Xen. Oec. 10, 5; — com. b. Plut. Pomp. 53, als Vorbereitung zum Kampf, ἄτερος πρὸς τὸν ἕτερον ὑπαλείφεται.

ὑπ-άλειψις, εως, ἡ, das Einſalben, beſ. wenn man bekleidet iſt, unter den Kleidern, Hippocr., Theophr.

ὑπ-αλεύομαι (ſ. ἀλεύω), dep. med., vermeiden, darunter weg entkommen, entfliehen; gew. aor., ὑπαλευάμενος θάνατον Od. 15, 275; vgl. Hes. O. 559. 762 u. ὑπαλύσκω.

ὑπ-αλλαγή, ἡ, Verwechſelung, Vertauſchung; γάμους ἑλομένη τῶν κακῶν ὑπαλλαγάς Eur. Hel. 294; in ſp. Proſa, wie Philo. — Beſ. eine Redefigur, wenn die einzelnen Theile des Satzes mit einander verwechſelt zu ſein ſcheinen, vgl. Quinct. instit. 8, 6, 23.

ὑπ-άλλαγμα, τό, das verwechſelte, vertauſchte Ding, übh. was zum Austauſch dient; ſo νόμισμα, ὑπάλλαγμα τῆς χρείας, Geld, das Tauſchmittel des gegenſeitigen Bedarfs, Arist. eth. Nic. 5, 8. — Nach Phryn. 306 wurde es ſchlecht auch für ἐνέχυρον gebraucht.

ὑπ-αλλακτικός, ἡ, όν, zum Verwechſeln, Vertauſchen gehörig, geſchickt, Sp.

ὑπ-αλλάσσω, att. -ττω, verwechſeln, vertauſchen, verändern, Pol. 3, 8, 9 u. Sp.

ὑπ-άλληλος, einander untergeordnet, Arist. metaph. 4, 10.

ὑπ-άλπιος, α, ον, unter den Alpen gelegen, Plut. Marcell. 3.

ὑπ-άλυξις, εως, ἡ, das Vermeiden, Entfliehen; Il. 22, 270; κακῶν, Od. 23, 287; ἄτης, Ap. Rh. 4, 1261.

ὑπ-αλύσκω (ſ. ἀλύσκω), p. = ὑπαλεύομαι, vermeiden, entfliehen, entkommen; c. accus., Κῆρας, τέλος θανάτοιο, πῦμα, ἀέλλας, Il. 11, 451. 12, 327 Od. 4, 512. 5, 430. 19, 189; χρεῖος ὑπαλύξας, einer Schuld entwiſchend, Od. 8, 355; ohne Caſus, Hes. Sc. 304, Theogn. 815.

ὑπ-άμάω, von unten abmähen, abſchneiden, τί τινος, Nic. Ther. 901.

ὑπ-αμβλής, ές, = ὑπαμβλύς, Philo math., zweifelhaft.

ὑπ-αμβλύνω, allmälig abſtumpfen, Sp.

ὑπ-αμβλύς, ύ, etwas ſtumpf, v. l. für ὑπαμβλής u. wahrſcheinlich richtiger.

ὑπ-αμείβομαι, umwechſeln, umtauſchen; — πόντον ὑπαμείβεσθαι, unters Meer tauchen, ins Meer gehen, Opp. Hal. 1, 651.

ὑπ-αμμος, = ὕφαμμος, Ath. II, 62 b aus Theophr.

ὑπ-αμπ-έχω (ſ. ἔχω), unter der Bedeckung oder dem Kleide verbergen, Plut. S. N. V. 20.

ὑπ-αμφι-έννῡμι (ſ. ἕννυμι), darunter anziehen, Sp.

ὑπ-ανα-βάλλομαι (ſ. βάλλω), med., ein wenig aufſchieben, verzögern, Phalar., zw.

ὑπ-ανα-βλέπω, allmälig das Geſicht wieder erlangen, Ael. H. A. 3, 25.

ὑπ-ανα-γιγνώσκω, ſp. -γινώσκω (ſ. γιγνώσκω), vorleſen; Aesch. 2, 109; Isaeus 11, 4.

ὑπ-ανα-γνώστης, ὁ, Vorleſer, Sp.

ὑπ-αν-άγω (ſ. ἄγω), darunter od. heimlich wegführen, τὴν δύναμιν los. — Pass. heimlich, unvermerkt unter Segel gehen, Sp.

ὑπ-ανα-δύω (ſ. δύω), von unten in die Höhe kom-

Digitized by Google

men, auftauchen. — Med. sich einer Sache heimlich entziehen, D. Hal. 7, 13.

ὑπ-ανα-θλίβω, von unten herauf drängen, Plut. plac. phil. 4, 22.

ὑπ-ανα-κίνέω, intr., sich von unten emporbewegen, aufstehen und weggehen, Ar. Eccl. 1165.

ὑπ-ανα-κλίνω, sich darunter biegen, Sp.

ὑπ-ανα-κόπτω, zurückschlagen, Sp., z. B. Liban. IV p. 803.

ὑπ-ανᾰλίσκω (s. *ἀναλίσκω*), allmälig, unvermerkt verwenden, verthun; Thuc. 3, 17; Plut. Sert. 13.

ὑπ-ανα-μέλπω, ein Lied dabei anstimmen, Ael. N. A. 14, 5.

ὑπ-ανα-πίμπλημι (s. *πίμπλημι*), allmälig anfüllen, *τινὸς ὑπαναπλησθείς* Ael. H. A. 17, 13.

ὑπ-ανα-πλήθω, poet. = Vorigem (?).

ὑπ-αν-άπτω, darunter anzünden, Tzetz. u. a. Sp.

ὑπ-αν-αρόω (s. *ἀρόω*), etwas aufpflügen, Suid. v. *ὑποψαμμότερος*.

ὑπ-ανά-στασις, ἡ, das Aufstehen von seinem Sitze, um einem Andern Platz zu machen; im plur., Plat. Rep. IV, 425 b; Sgfft *κατάκλισις*, Arist. eth. Nic. 9, 2, 9.

ὑπ-ανα-στατέον, adj. verb. von *ὑπανίστημι*, man muß aufstehen, um Platz zu machen, Xen. Lac. 9, 5.

ὑπ-ανα-στρέφω, zurückkehren, Hippocr.

ὑπ-ανα-τέλλω, darunter hervorgehen, z. B. *πηγή*, Ael. H. A. 15, 4.

ὑπ-ανα-τροπιάζω, zurückkehren, von Krankheiten, Poll. 3, 107.

ὑπ-ανα-φλέγω, allmälig od. ein wenig entzünden, Ael. V. H. 14, 41.

ὑπ-ανα-φύομαι (s. *φύω*), med. mit aor. II. und perf. act., darunter wachsen, entstehen, Ael. V. H. 14, 7.

ὑπ-ανα-χωρέω, allmälig od. heimlich zurückgehen, sich zurückziehen, Thuc. 1, 51 u. Sp.

ὑπ-ανα-χώρησις, ἡ, das allmälige od. heimliche Zurückgehen, Sp.

ὑπ-ανδρος, unter dem Manne, verheirathet, Pol. 10, 26, 3, u. öfter Sp. — Bei Plut. sind *γύναια ὑπάνδρα* liederliche Weiber, Pelop. 9. — Ueberh. weiblich, *ἀγωγή*, weibliche Lebensart, D. Sic.

ὑπ-ανεμόω, ein wenig anhauchen, leise anfächeln, Liban.

ὑπ-αν-ερπύζω, allmälig, heimlich heraufkriechen, Ael. H. A. 5, 3.

ὑπ-αν-έχω (s. *ἔχω*), darunter stehen u. in die Höhe halten, Eustath.

ὑπ-ανθέω (s. *ἀνθέω*), emporblühen, zu blühen anfangen, Philostr. imagg. 1, 31 u. a. Sp.

ὑπ-ανθηρός, etwas bunt, Hippocr.

ὑπ-ανιάω, ein wenig betrüben, im pass. sich betrüben, *ἐωθεν ὑπανιῶντο τῇ νουμηνίᾳ*, Ar. Nubb. 1177.

ὑπ-αν-ίημι (s. *ἵημι*), ein wenig nachlassen, Sp.; *φόβου μικρὸν ὑπανέντος* Plut. Aemil. Paul. 23.

ὑπ-αν-ίστημι (s. *ἵστημι*), allmälig aufstellen od. in die Höhe richten. — In den intr. tempp. u. dem med. sich erheben, aufstehen, Theogn. 485; vom aufgejagten Wilde, aufspringen, Xen. Cyr. 2, 4, 19; *τῆς ἕδρας, τῶν θάκων τινί*, vor Einem vom Sitze aufstehen, um ihm seinen Platz einzuräumen od. ihm seine Ehrfurcht zu bezeigen, Ar. Nubb. 991 Xen. Conv. 4, 31 Lac. 15, 6; *ἀπὸ τῶν θάκων*, Hier. 7, 2; Sp.

ὑπ-αν-ίσχω, = *ὑπανέχω*, intr., = *ὑπανατέλλω*, Suid.

ὑπ-αν-οίγνῡμι u. **ὑπ-αν-οίγω** (s. *οἴγω, οἴγνυμι*), unten, von unten allmälig od. heimlich öffnen; *βλωθός τις ὑπανεῴγνυτο* Ephipp. Ath. XIV, 642 e; *γράμματα ὑπανέῳγε* Dem. 32, 27; Aristaen. 1, 16.

ὑπ-αντέξ, adv., = *ἀντικρύ*, Ar. frg. 534.

ὑπ-αντάω, entgegenkommen od. -gehen, begegnen; *τινί, ὑπάντασέ τ' ἰόντι* Pind. P. 8, 59; *τινός*, Soph. Phil. 710; übertr., erwidern, einwenden, *ὑπαντᾷ τοῖς ἐμοῖς βουλεύμασιν*, Eur. Suppl. 398; absol., Xen. Cyr. 4, 2, 17 u. öfter. — Bei Sp., wie Hdn., auch im med., in derselben Bdtg, vgl. Zos. Phryn. 288.

ὑπ-αντέω, ion. = Vorigem, Ep. ad. 287 (Plan. 101).

ὑπ-άντησις, ἡ, das Entgegenkommen; Matth. 8, 34; S. Emp. adv. math. 7, 277.

ὑπ-αντιάζω, entgegenkommen u. -gehen; Il. 6, 17; *τινί*, Pind. *ὑπαντιάσαισα χράτει*, P. 8, 11; auch *τινά*, 5, 41, wie Her. 4, 121; *ὑπαντιάζει παιδί*, Aesch. Pers. 820, vgl. 836; imperf. Xen. An. 6, 3, 27.

ὑπ-αντιάω, = Vorigem, *ὑπαντιόωντος*, Opp. Hal. 2, 565.

ὑπ-αντλέω, von unten ausschöpfen, auspumpen, Philostr. imagg. 2, 13.

ὑπ-άντλησις, εως, ἡ, das Ausschöpfen, Auspumpen von unten auf, D. Sic. 2, 10, f. 2.

ὑπ-άντομαι, nur praes. u. imperf., = *ὑπαντάω*, Hdn. 4, 11, 4, zw., f. Zos. Phryn. 288.

ὑπ-αντρος, unten in einer Grotte, Höhle, Ael. N. A. 4, 56, oft; *γῆ*, mit Höhlen, Arist. probl. 23, 5.

ὑπ-ανύομαι, allmälig vollenden, Hesych.

ὑπ-αξόνιος, unter der Achse, *σύριγξ*, Callim. lav. Pall. 14.

ὑπ-α-παίδευτος, etwas ungelehrt, Phryn. in B. A. 69.

ὑπ-απαντάω, = *ὑπαντιάζω*, Sp.

ὑπ-απειλέω, ein wenig od. versteckt drohen, Xen. Hell. 4, 6, 3.

ὑπ-άπ-αμι (s. *εἶμι*), allmälig od. heimlich weggehen, Thuc. 3, 111. 5, 9.

ὑπ-απ-έρχομαι (s. *ἔρχομαι*), = Vorigem, Ael. H. A. 11, 33.

ὑπ-απο-κίνέω, intr., sich heimlich od. sacht davon machen, *τῆς ὁδοῦ* Ar. Av. 1012.

ὑπ-απο-κινητέον, adj. verb. vom Vorigen, man muß sich heimlich davon machen, Ar. Th. 924.

ὑπ-απο-κρύπτω, Etwas worunter verbergen, *τί τινι*, Ael. H. A. 5, 40.

ὑπ-απο-λείπω, zurücklassen, pass. zurückbleiben, Ael. N. A. 10, 43.

ὑπ-απο-τρέχω (s. *τρέχω*), zurück- od. davonlaufen, Ar. Eccl. 284.

ὑπ-απο-ψήχω, allmälig, nach und nach abreiben, Ael. N. A. 3, 24.

ὑπ-άπτω, ion. = *ὑφάπτω*.

ὕπαρ, *τό*, indecl., eine wahre, sichtbare Erscheinung im Zustande des Wachens, Sgfft von *ὄναρ* (s. m. vgl.), *οὐκ ὄναρ, ἀλλ' ὕπαρ*, nicht ein Traumbild, sondern eine wirkliche Erscheinung, nicht Täuschung, sondern Wirklichkeit, Od. 19, 547. 20, 90; *ὕπαρ ἐξ ὀνείρου* Pind. Ol. 13, 67. — Auch wie *ὄναρ*, als adv., wachend, in wachem Zustande, eigtl. absol. acc. für *κατ' ὕπαρ*, Aesch. *κἄπειτα πρὸ-*

Digitized by Google

τος ἐξ ἀνειράτων ἃ χρὴ ὕπαρ γενέσθαι, Prom. 484; daher in Wahrheit, wirklich, ἵνα ὕπαρ ἀντ' ὀνείρατος ἡμῖν γίγνηται Plat. Polit. 278 e, vgl. Rep. VII, 520 c IX, 574 e; ὄντως ἴσται σχεδὸν ὕπαρ ἀποτετελεσμένον Legg. XII, 969 b; dem κατ' ἐνύπνιον entgegensetzt, Ammian. 1 (XI, 150); ὕπαρ τε καὶ ὄναρ, wachend und träumend, Tag und Nacht, zu allen Stunden, u. negat., οὔτε ὄναρ, οὔτε ὕπαρ, ganz und gar nicht, niemals, Plat. Phil. 36 e Rep. II, 382 e; Pol. setzt gegenüber ὕπαρ καὶ μεθ' ἡμέραν dem κατὰ τὸν ὕπνον, 10, 5, 5; ὕπαρ δὲ καὶ οὐ καθ' ὕπνους S. Emp. adv. log. 1, 188.

ὑπ-αράσσω, att. -ττω, unten anschlagen, Suid.

ὑπ-αργής, ήεσσα, ῆεν, = ὑπόλευκος, Nic. Th. 663.

ὑπ-άργιλος, etwas mit Thon untermischt, Theophr.

ὑπ-αργμα, τό, das Vorhandene, die Substanz, Sp.; — das Vermögen, Parthen. 1, gew. im plur.

ὑπ-αργυρεόομαι, pass., verschuldet sein, heimlich Schulden machen; Plut. de vit. aer. al. C. ist ὑπαργυρεόντες wohl f. L.

ὑπ-αργύρωσις, ἡ, das Verschuldetsein, Sp.

ὑπ-άργυρος, unterwärts Silber habend, von Silber gemacht u. vergoldet; χρυσία S. Emp. pyrrh. 2, 30; — silberhaltig, ἐν ἄντροις τῆσδ' ὑπαργύρου χθονός Eur. Rhes. 970; πέτρα Cycl. 293; vgl. Plat. Rep. III, 415 c; — versilbert, gegen Silber verkauft, φωνά Pind. P. 11, 42.

ὑπ-αριθμέω, darunter zählen, Sp.

ὑπ-αρίθμησις, ἡ, das Darunterzählen, Sp.

ὑπ-άρκιος, f. L. für ἐπάρκιος Tryphiod. 281.

ὑπ-αρκτικός, ἡ, όν, selbstständig, ῥῆμα ὑπ., Substantivum, Gramm.

ὑπ-άρκτιος, gegen Norden liegend, Plut. Sert. 17.

ὑπ-αρκτός, ἡ, όν, adj. verb. von ὑπάρχω, daseiend, existirend, S. Emp. oft; — was zu Grunde liegt oder zu Grunde gelegt werden kann, D. L. 7, 91 aus Posidon.

ὑπ-αρνος, mit einem Lamme unter sich, ein Lamm säugend; Eur. Andr. 558; ὄις Callim. Apoll. 53.

ὑπ-αρξις, ἡ, das Dasein, die Existenz, Sext. Emp. pyrrh. 1, 129, öfter, u. a. Sp. — Auch = τὰ ὑπάρχοντα, Habe, Besitz, Vorrath, Pol. 2, 17, 11 u. a. Sp.

ὑπ-αρόω (f. ἀρόω), die Saat unterpflügen, Theophr. u. Sp.

ὑπ-αρπάζω, ion. = ὑφαρπάζω, Her.

ὑπ-αρτάω, darunter hängen, unten anhängen, Ael. H. A. 5, 7.

ὑπ-αρχή, ἡ, der Anfang; — ἐξ ὑπαρχῆς, von Neuem, wiederum; Soph. O. R. 132; Dem. 40, 16; Sp., wie Plut. Symp. 6, 4.

ὑπ-αρχία, ἡ, das Amt od. die Würde eines ὕπαρχος. Bei Strab. 4, 1, 3 steht jetzt ἐπαρχία.

ὑπ-αρχος, ὁ, Unterbefehlshaber, Unterfeldherr; Soph. Ai. 1084; Eur. Hel. 1448; Her. 4, 166. 5, 20. 25. 27. 7, 6; Thuc. u. Xen. gew. Statthalter, Xen. An. 1, 2, 20. 4, 4, 4; Pol. u. a. Sp. — Als adj. unterthan, unterwürfig, τινός, Pol. 7, 9, 5 u. Sp.

ὑπ-άρχω, 1) anfangen, beginnen, ὅστις ὑπάρξῃ Od. 24, 286; gew. τινός, den Anfang womit machen, den Anlaß wozu geben, ἀδίκων ἔργων, ἀδικίης, Her. 1, 5. 4, 1. 7, 9; κακῶν, Eur. Phoen. 1576 Andr. 273 Herc. fur. 1169; ὑπῆρξαν τῆς ἐλευθερίας τῇ Ἑλλάδι Andoc. 142; τῆς ἔχθρας Dem. 59, 1; βίας Plut. Thes. 33; c. accus., εὐεργεσίας τινά Aesch. 2, 26; εἴς τινα, Dem. 19, 280; auch ohne Zusatz, Streit, Händel anfangen, οὐδέν μοι ὑπῆρκτο εἰς αὐτόν Antiph. 5, 58; οὐκ ὑπάρχων, ἀλλὰ τιμωρούμενος Dem. 59, 1; ἀμύνεσθαι καὶ μὴ προτέρους ὑπάρχειν Isocr. 9, 28; — c. partic., ἐμὲ ὑπῆρξαν ἀδικα ποιοῦντες, sie thaten mir zuerst Unrecht, Her. 7, 8, 2; ὑπάρχει ἀτάσθαλα ποιέων ἐς τοὺς Ἕλληνας 9, 78; ὑπάρχειν εὖ od. κακῶς ποιῶν τινα, er thut Einem zuerst Gutes, fügt Einem zuerst Schaden zu, Xen. An. 2, 3, 23. 5, 5, 9; μήτε ὑπάρχων, μήτε ἀμυνόμενος Plat. Legg. IX, 879 d; eben so Gorg. 456 e; — auch umgekehrt, ὑπάρχων ἠδίκεις αὐτόν, Isocr. 16, 44 u. A. — Bei Sp. auch med., ὑπαρχομένου τοῦ ἦρος, im Beginne des Frühlings, Ael., wie auch Plat. σπείρας καὶ ὑπαρξάμενος ἐγὼ παραδώσω vrbdt, Tim. 41 c. — Pass., τὰ ἐκ τινος ὑπαργμένα (ion. = ὑπηργμένα), das von Einem Angefangene, Her. 7, 11; ἀμνηστία τῶν ὑπηργμένων Strab. 2, 7, 1; s. auch 2 a. — 2) intransf., vorhanden, da sein, zu Jemandes Dienst oder Gebrauch bereit sein; Pind. ἀγέλα ὑπῆρχεν P. 4, 205; πημονῆς δ' ἄλλος γ' ὑπάρχει Aesch. Ag. 1641; Ch. 1064; Soph. Phil. 697; τοῖσιν ἄγουσιν κλαύμαθ' ὑπάρξει Ant. 923; θησαυρὸς ἂν σοι παῖς ὑπῆρχ' οὑμός μέγας Eur. Hec. 1229; u. in Prosa: τὸ πλέον τοῦ χωρίου αὐτὸ χαρτερὸν ὑπῆρχε καὶ οὐδὲν ἔδει τείχους Thuc. 4, 4; ὑπῆρχε ἄρχουσι θεραπεύεσθαι ὑπὸ τῶν ἀρχομένων Xen. Cyr. 3, 1, 20; ἅτε καὶ τῆς φύσεως ὑπαρχούσης 6, 44, 4; δεσμὸς ὑπαρχέτω πᾶσι Plat. Legg. X, 908 a, u. öfter; οἱ ὑπάρχοντες im Gegensatz von οἱ προγενόμενοι Pol. 10, 17, 12; Dem. 3, 15 setzt gegenüber τοῦτ' οὖν δεῖ προσεῖναι, τὰ δ' ἄλλα ὑπάρχειν. — Bes. a) Einem günstig, gewogen sein, ihm wohlwollen; Xen. An. 1, 1, 4, vgl. Hell. 7, 5, 5; Dem. 18, 174. 19, 118; auch von Sachen, Einem zu Gute kommen, zu Theil werden, ἡ σωτηρία τοῖς Ἕλλησιν ἐκ θαλάττης ὑπῆρξε Plut. Them. 4; Dem. 1, 10 braucht so auch das pass., τὰ παρὰ τῶν θεῶν ὑπηργμένα, wie sonst τὰ ὑπάρχοντα = καιρός, 2, 2; vgl. Ar. Lys. 1159. — b) Einem zu Gebote stehen, erlaubt, möglich sein; ὑπάρχει τόδ' ἐν τῇ σῇ χθονὶ εἰπεῖν Eur. Heracl. 182; ὑπάρχον εἶναι Her. 5, 124; ὑπάρχον absolut, wie ἐξόν, da die Möglichkeit od. Gelegenheit da war, ὡς ὑπάρχον μοι χαρισαμένῳ Σωκράτει πάντ' ἀκοῦσαι Plat. Conv. 217 a; vgl. τοὺς νεκροὺς διὰ τάχους ἔθαπτον, ὥσπερ ὑπῆρχε, wie es anging, Thuc. 3, 109. — c) zu Grunde liegen, die Grundlage bilden; τοῦτο ὑπαρκτέον, dieses muß zu Grunde gelegt werden, Plat. Rep. V, 467 c; τοῦτο ὑπάρχειν δεῖν Conv. 198 d; τούτων ὑπαρχόντων, wenn dieses so ist, Tim. 29 a u. öfter. — d) impers., ὑπάρχει μοι, mir steht zu Gebote, wird zu Theil, ich besitze, habe; oft bei Plat., ᾧ πρῶτον μὲν ὑπάρχει ἰατρῷ εἶναι, ἔπειτα ἀγαθῷ ἰατρῷ Prot. 345 a; οἷ ἀφικομένῳ αὐτῇ ὑπάρχει αὐτῇ εὐδαίμονι εἶναι Phaed. 81 a; τὰ ὑπάρχοντα, der Besitz, die Habe, das Vermögen, Xen. u. sonst oft; auch geistig, die natürlichen Anlagen des Menschen, Plat. u. A.; die Eigenschaften, M. Ant. — 3) = ὑπαρχός εἰμι, Unterfeldherr oder Statthalter sein, gebieten, befehligen, τινός, aber auch τινί, wie τῷ χωρίῳ Thuc. 6, 87.

ὑπ-αρωματίζω, ein wenig aromatisch od. gewürzig riechen od. schmecken, Sp.

Digitized by Google

ὑπ-αυδάω, leiselin, zu sprechen anfangen, Phryn. in B. A. 69.

ὑπ-αυχένιος, unter dem Schilde, mit dem Schilde bedeckt; so adv., ὑπασπίδια προτιθέντων u. προβεβλῆν, Il. 13, 156. 807. 16, 609; τὸν ὑπασπίδιον κόσμον Soph. Ai. 1336, Schol. ὑπήλιον; ποῦ τὸν ὑπασπίδιον κεῖται λαόν; Eur. Rhes. 740; πολεμιστὴς Asius bei Ath. XII, 525.

ὑπ-ασπίζω, Einem den Schild tragen, Schildträger ſein, τινί, Pind. N. 9, 24; τῶνδ' ὑπασπίζων πατρί Eur. Heracl. 217.

ὑπ-ασπιστήρ, ῆρος, ὁ, = Foigdm, ὄχλος, ſchwerbewaffnet, Aesch. Suppl. 179.

ὑπ-ασπιστής, ὁ, Schildträger, Waffenträger übh.; Eur. Phoen. 1219; Her. 5, 111; Sp.; beſ. Einer von der Leibwache, der mit dem Schilde den Feldherrn ſchützt, Eur. Rhes. 2; Xen. An. 4, 2, 31; Pol. u. Sp.

ὑπ-άω, att. = ὑπαίω, Soph. ὑπᾷξας δὲ θυρῶν, Ai. 294.

ὑπ-αστρος, unter den Geſtirnen; unter dem Einfluſſe der Geſtirne, von ihnen abhängig, ὑπαστρον δέ τοι μῆχαρ ὁρίζομαι Aesch. Suppl. 388.

ὑπ-αυδής, ές, ein wenig ἀσώδης, Hippocr.

ὑπατεία, ἡ, Amt od. Würde des ὕπατος, Conſulat, Pol. u. Sp.

ὑπατεύω, Conſul ſein, Plut. Popl. 3 u. a. Sp.

ὑπατικός, conſulariſch, Nonn. D. 41, 366.

ὑπατικός, ίδος, fem. zum Vorigen, ῥάβδος, Anth. 1, 4.

ὑπατικός, 1) vom Conſul, zum Conſul gehörig; Plut. Cam. 1; Luc. u. A. — 2) der Conſul geweſen iſt, consularis, Plut.

ὑπάτιος, = Vorigem. [Bei Iul. Aeg. 70 (VII, 591) iſt υ in der Verſhebung lang.]

ὑπ-ατμίζω, unterhalten und räuchern, Diosc.

ὑπ-ατμισμός, ὁ, das Unterhalten und Räuchern, Diosc.

ὑπ-ατμός, ὁ, der Rauch und das Räuchern von unten her, Medic.

ὑπ-άτοπος, etwas abgeſchmackt, Arist. partt. an. 1, 4.

ὕπατος, = ὑπέρτατος (wie summus ſtatt supremus), auch 2 Endgn, der Höchſte, Erſte; bei Hom. gew. Beiwort des Zeus, ὕπατος κρειόντων, ὕπατος θεῶν, wie auch Tragg., z. B. Aesch. Ag. 495; im Ggſz zu den χθόνιοι übh. die obern Götter, 89 Suppl. 24, u. ſpäter noch in der Prieſterſprache, ſ. Dem. 21, 52; καλλιερεῖν δὲ ὑπάτῳ Ἀθηνᾷ ὑπάτῃ 43, 66; — ἐν ὑπάτῃ πυρῇ, ganz oben auf dem Scheiterhaufen, Il. 23, 165. 24, 787; ὕπατον δῶμα Διός Pind. Ol. 1, 42; τεθμός N. 10, 32, u. öfter; überh. hoch in der Luft, ὕπατοι λεχέων στροφοδινοῦνται Aesch. Ag. 50; der Letzte, Soph. Ant. 1313. — Bei den Römern der Conſul, στρατηγὸς ὕπατος, Pol. 1, 52, 5; οἱ τὰς ὑπάτους ἀρχὰς ἔχοντες 2, 11, 1, u. öfter, u. Sp. — Ἡ ὑπάτη, sc. χορδή, die oberſte Saite des älteſten, einfachſten griechiſchen Tonſyſtems; Plat. Rep. IV, 443 d; Music.

ὑπ-αττικίζω, ein wenig attiſch ſprechen, attiſch ſprechen wollen.

ὑπ-αττικός, ein wenig attiſch, Timon bei D. L. 2, 19.

ὑπ-άτυφος, ziemlich ohne Aufgeblaſenheit, Timon bei S. Emp. pyrrh. 1, 224.

ὑπάτων ἐξουσία, ἡ, potestas consularis, auf Münzen aus ſpäterer Zeit, z. B. aus Smyrna, Mion. S. VI, 357.

ὑπ-αυγής, darunter leuchtend, τινί, Philostr.; ein wenig leuchtend, zu leuchten anfangend, z. B. vor Tagesanbruch, Ap. Rh. 3, 1378; ἐπεὶ ἡμέρα ὑπαυγάζει Luc. V. H. 2, 47.

ὑπ-αυγής, ές, = Foigdm, lumbl.

ὑπ-αυγος, unter dem Lichte, dem Lichte ausgeſetzt, beſ. ſo daß das Licht von oben darauf fällt, Sp.

ὑπ-αυθάζομαι, etwas eigenſinnig od. ſtolz ſein.

ὑπ-αυλέω, dazu die Flöte blaſen, τινί, z. B. λοιμοφθόῃς, Ath. VI, 252 e; Luc. Harm. 1.

ὑπ-αυλος, unter dem Hofe; — σκηνῆς ὑπαυλος, unter dem Zelte, Soph. Ai. 783.

ὑπ-αυστηρός, etwas herb od. ſauer, Diosc.

ὑπ-αυχένιος, unter dem Nacken, βάρος Agath. 30 (VI, 41); τὸ ὑπαυχένιον, Kopf- oder Nackenkiſſen, Luc. Gall. 11.

ὑπ-αύχενον, τό, der untere Theil des Nackens, Arist. 487. 524.

ὑπ-αυχμήεις, ήεσσα, ήεν, etwas trocken, Nic. frg. 5.

ὑπ-αφ-ίστημι (ſ. ἵστημι), heimlich, unter der Hand wegſtellen; — med. ὑπαφίσταμαι, mit aor. II. u. perf. act., ein wenig, allmälig zurück-, wegtreten; ὑπαπέστη Antiph. 1 δ 1; ὑπαποστὰς ἐξ Ἀθηνῶν D. L. 1, 44; Poll.

ὑπ-αφρίζω, ein wenig ſchäumen, von unten auf ſchäumen, zu ſchäumen anfangen, Eustath.

ὑπ-αφρος, etwas ſchaumig, ὄμμα, das von einigen Thränen perlende Auge, Eur. Rhes. 711.

ὑπ-ά-φρων, ονος, ὁ, ἡ, etwas unverſtändig, ὑπαφρονέστερος Her. 4, 95.

ὑπ-ά-φωνος, etwas lautlos, verſtimmt, Hippocr.

ὑπ-αχλύω, nur pass., ὑπαχλύσθη οὐρανός, wurde allmälig verfinſtert, Qu. Sm. 1, 67.

ὕπαια, τό, ſ. L. ſtatt ὄπαια Her. 4, 70.

ὑπ-έγγυος, unter Bürgſchaft, verbürgt, verpfändet; auch κρεῖται τε τῶνδ' ὑπερράτων θεόθεν ἔλαχον ὑπέγγυος, nachdem ſie bei den Göttern ſich verbürgt oder die Götter zu Zeugen angerufen hatten, Aesch. Ch. 38; — einer Strafe ausgeſetzt, unterworfen, ὑπεγγύους πλὴν θανάτου, allen Strafen außer dem Tode unterworfen, Her. 5, 71; δίκῃ καὶ θεοῖς Eur. Hec. 1029.

ὑπ-εγείρω (ſ. ἐγείρω), allmälig erwecken, aufregen, Philostr. u. a. Sp., wie Ael. N. A. 6, 1.

ὑπ-εγ-κλίνω (ſ. κλίνω), ein wenig, unmerklich, allmälig beugen, Orph. Arg. 1210.

ὑπ-εγ-χέω (ſ. χέω), einſchenken, Plut. Anton. 75.

ὑπ-εἴδομαι, ſ. εἴδομαι), nur aor. ὑπειδόμην. S. ὑφοράω.

ὑπ-εἰκάθω, = ὑπείκω, wohl nur als aor. zu betrachten; ἐγὼ μὲν οὖν οὐκ ἂν τούτοις ὑπεικάθοιμι Soph. El. 353; ſo auch Plat. Apol. 32 a nach den beſſern mss. für ὑπείκοιμι zu leſen; Opp. Hal. 5, 500 ſteht auch ὑπεικαθέων.

ὑπ-εικτέον, adj. verb. von ὑπείκω, man muß oder darf weichen, nachgeben; Soph. Ai. 653; Plat. Crit. 57 b, neben ἀναχωρητέον.

ὑπ-εικτικός, nachgiebig (?).

ὑπ-είκω, fut. auch ὑπείξομαι, Il. 1, 294 Od. 12, 117, ὑποείξομαι Il. 23, 602, wie gew. bei Hom. ὑποείκω, — weichen, weggehen; νεῶν, von den Schiffen, Il. 16, 305; λόγου ὑπείκειν, von ſeinen Worten oder Grundſätzen abweichen, Her. 7, 160; θυμουμένους ὑπείκειν δεῖ Plat. Legg. IV, 717 d;

Digitized by Google

τινὶ ἕδρης, vor Einem aufſtehen und weggehen, ihm Platz machen, Od. 16, 42; dah. ihm den erſten Platz zugeſtehen, τινὶ λόγων, Einem das erſte Wort gönnen, ihn zuerſt reden laſſen, Xen. Mem. 2, 3, 16; ὁδῶν καὶ θάκων καὶ λόγων ὑπείκειν Cyr. 8, 7, 10; — c. accus., Einem entweichen, entgehen, χεῖρας ἐμὰς ὑπόεσσε Il. 15, 227, er entwich meinen Händen, wo Eustath. aber χεῖρας νεμεσσηθείς verbindet. — Uebertr., nachgeben, ſich fügen, τινί τι, Einem in einer Sache; ἀλλ' ἦτοι μὲν ταῦθ' ὑπείξομεν ἀλλήλοισιν, σοὶ μὲν ἐγώ, σὺ δ' ἐμοί, Il. 4, 62; εἰ δή σοὶ πᾶν ἔργον ὑποείξομαι Il. 1, 294; οὐδὲ θεοῖσιν ὑποείξει ἀθανάτοισιν, οὐδὲ πιστεύσων λέγεις O. R. 625; γῆρᾳ μηδὲν ὑπείκων Eur. I. A. 139; οὐκ εἶα ὑπείκειν, ἀλλ' ἐς τὸν πόλεμον ὥρμα τοὺς Ἀθηναίους Thuc. 1, 127; Plat. oft; λόγοις τινὸς ὑπείκειν, Jemandes Gründen nachgeben; — τινί τινος, zu Jemandes Gunſten wovon ablaſſen, Einem Etwas einräumen oder überlaſſen. — Sp. auch c. infin., ablaſſen, aufhören, πολεμίζειν, ἁμᾶναι, Ap. Rh.

ὑπ-ειλέω, auch ὑπείλω (ſ. εἰλέω, εἴλω), herunter wickeln, rollen, ſ. ὑπέλλω. — Pass. ſich darunter winden, unterkriechen, ὑπειλοῦνται τινα πέτραν Ael. H. A. 9, 57.

ὑπ-ειλίσσω, att. -ττω, von unten aufwärts drehen, Achill. Tat. 1, 6.

ὑπ-εἰμι (ſ. εἰμί), 1) darunter ſein, τινί, z. B. φίλτατοι ἀνδρες ἐμῷ ὑπέασι μελάθρῳ, ſie ſind unter meinem Dache, Il. 9, 204; auch ὑπό τι, Her. 2, 127. — Beſ. von ſäugenden Thieren, πολλῇσι πῶλοι ὑπῆσαν, unter vielen Stuten waren ſäugende Füllen, Il. 11, 681. — Κουδέπω κακῶν κρηπὶς ὕπεστιν Aesch. Pers. 801, wie κρηπὶς δ' ὑπῆν λιθίνη Xen. An. 3, 4, 7; ἐχθρας ὑποὺσης Is. 1, 33; οὐκ ὕπεισι πράξεις Isocr. 4, 82. — Auch unterworfen, unterthan ſein, Eur. ὑποῦσιν ἀστοῖς ἥδεται νεανίαις, Suppl. 443. — 2) wie ὑπάρχω, dabei, in der Nähe ſein, zur Hand ſein, zu Gebote ſtehen; βίος ἀρκέων Her. 1, 31; ὕπεστί μοι θράσος Soph. El. 470; τὸ γὰρ τιμωρησόμενον οὐχ ὑπέσται τῆς πολιτείας καταλυθείσης Dem. 26, 4; auch = damit zuſammenhangen. — 3) übrig ſein, Thuc. 8, 36 τὰ ἐκ τῆς Ἰάσου μεγάλα χρήματα διαρπασθέντα ὑπῆν τοῖς στρατιώταις.

ὑπ-εἰμι (ſ. εἶμι), wie ὑπέρχομαι, hinunter- und hineingehen; τινά, Einen heimlich beſchleichen, ſich bei ihm einſchleichen, Ar. Vesp. 464; — allmälig, heimlich kommen, Paus. 7, 1, 3; — allmälig, heimlich weggehen, Her. 4, 120.

ὑπ-εἶξις, εως, ἡ, das Weichen; ἐκνύσσει καὶ ὑπείξει πάσῃ Plat. Legg. VII, 815 a, Nachgeben, Nachgiebigkeit; auch im plur., V, 727 a, nach Beſſer.

ὑπ-εἰπεῖν (ſ. εἰπεῖν), dazu, dabei ſagen, Ar. Plut. 997 Thuc. 1, 90. 2, 102 Dem. 25, 91; — dabei als Vorrede ſagen, ἀλλ' ἀτὰρ ὑπεισπὼν πρῶτον Ar. Vesp. 55; ὥσπερ ἐν ἀρχῇ ὑπείπομεν Thuc. 1, 35; καθάπερ καὶ ἐξ ἀρχῆς ἦν ὑπειρημένον Isae. 11, 12; Dem. 18, 60. 23, 53; Soph. Ai. 212; πᾶσιν ὑπεῖπον τοὐμὸν τοὺς λόγους Eur. Suppl. 1170; — auch = einen Sinn unterlegen, verſtehen, οὕτωσί πως ὑπεισπόντα τὰ τοῦ Πιττάκου, ὥςπερ ἂν εἰ ᾐνίττετο Plat. Prot. 343 e.

ὑπείρ, poet. = ὑπέρ, vor Wörtern, die mit einem Vocal anfangen, wenn die letzte Sylbe lang ſein ſoll, wie ὑπεὶρ ἅλα, Hom.

ὑπερ-άλιος, poet. = ὑπεράλιος, D. Per. 1085.

ὑπερεσία, ἡ, das Rudern, Orph. Arg. 670, l. d.

ὑπερ-έχω, poet. = ὑπερέχω.

ὑπείρ-ωπλος, poet. = ὑπέροπλος.

ὑπείρ-οχος, poet. u. ion. = ὑπέροχος; Hom. u. Her.; Aesch. Prom. 426.

ὑπ-είρω (ſ. εἴρω), darunter knüpfen (?).

ὑπ-εἶσα, ion. = ὑφεῖσα.

ὑπ-εισ-δύομαι (ſ. δύω), mit aor. II. u. perf. act., darunter oder heimlich hineingehen, ὑπεισεδύν Her. 1, 12.

ὑπ-εἰσ-ειμι (ſ. εἶμι), darunter od. heimlich hineingehen, Luc. Tim. 14.

ὑπ-εισ-έρχομαι (ſ. ἔρχομαι), darunter od. heimlich hineinkommen, beſchleichen; εἶτα λαθὸν ὑπεισῆλθε τὸ γῆρας Plat. Ax. 367 b; — beſ. von Gemüthsſtimmungen, ὑπεισέρχεταί με δέος, ἔλεος, Furcht, Mitleid beſchleicht mich, Luc. de merc. cond. 11. 16; vgl. Schäf. Greg. Cor. p. 375 u. Jacobs Ach. Tat. p. 995.

ὑπ-εισ-ρέω (ſ. ῥέω), von unten, allmälig od. heimlich hineinfließen, Long. 1, 1.

ὑπ-ἰξ, und vor Vocalen ὑπίξ, c. gen., darunter heraus, unten hervor; ἵππους λύσασθ' ὑπὲξ ὀχέων Il. 8, 504; φεύγουσιν ὑπὲκ Τρώων ὁρμαγδοῦ 17, 461; νεκρὸν ὑπὲκ Τρώων ἕρυσεν 581; ῥύσαιτό σ' ὑπὲκ κακοῦ Od. 12, 107, u. oft, wie sp. D., μή τις ὑπὲκ κακότητος ἀλύξῃ Ap. Rh. 3, 608, u. sonſt. Von Wolf gew. getrennt geſchrieben, vgl. Spitzner exc. XVIII, 4.

ὑπ-εκ-βαίνω (ſ. βαίνω), von unten herausgehen, Sp.

ὑπ-εκ-βάλλω (ſ. βάλλω), von unten, allmälig herauswerfen; Rufin. 33 (V, 66); Plut. vit. pud. 4, zw.

ὑπ-εκ-δέχομαι (ſ. δέχομαι), unter ſich nehmen; πόρτιν μαστῷ, von der Kuh, unter ſich am Euter haben, Ep. ad. 221 (IX, 722).

ὑπ-εκ-διδράσκω (ſ. διδράσκω), heimlich darunter heraus od. davon laufen; aor., D. Cass. 36, 7; Plut. Flam. 20.

ὑπ-εκ-δύνω, = ὑπεκδύομαι, ὑπεκδῦναι δικτύου Babr. 4, 4.

ὑπ-εκ-δύω (ſ. δύω), heimlich ausziehen. — Med. mit aor. II. u. perf. act. ſich heimlich herausziehen, davonmachen, entkommen, τοὺς πόνους Eur. Cycl. 346; ſich herausſchleichen, ὑπεκδύς Her. 1, 10, u. Sp., wie Plut. Arat. 9 de superst. 11.

ὑπ-έκ-δυσις, ἡ, Ausweg zum Entfliehen, Ausflucht, Opp. Hal. 3, 395.

ὑπ-εκ-θεσις, ἡ, das heimliche Aus- u. Wegſetzen, Hesych.

ὑπ-εκ-θέω (ſ. θέω), heimlich davonlaufen; Emped. 269; Plut. Pomp. 8 de amore prol. 2.

ὑπ-εκ-καθαίρω, von unten aus reinigen, abführen, Medic.

ὑπ-εκ-καίω (ſ. καίω), von unten od. allmälig ausbrennen, anzünden, Theophr.; τὴν γνώμην, Luc. Peregr. 26; u. ſo übertr., ὑπεκκαῦσαι καὶ συνεξορμῆσαι, Plut. Dion. 22.

ὑπ-εκ-καλύπτω, von unten od. ein wenig aufdecken, Leon. Tar. 68 (VII, 480).

ὑπ-έκ-καυμα, τό, womit man Etwas anzündet,

Digitized by Google

zündet; ἀσφαλτος Xen. Cyr. 7, 5, 22; τῆς φλογός Plut. Alex. 35. — Uebertr., Reizmittel, ἔρωτος Xen. Conv. 4, 25; λείψανον καὶ ὑπέκκαυμα πόθου Plut. Lyc. 15; τῆς ἀρετῆς Agesil. 5; consol. ad ux. 7 sec. Epic. 4 u. öfter; vgl. Jac. Ach. Tat. p. 424. 498.

ὑπ-εκ-καύστης, ὁ, der Feuer darunter macht, bes. der ein Opferfeuer anzündet.

ὑπ-εκ-καύστρια, ἡ, fem. zum Vorigen, Plut. qu. Gr. 3.

ὑπ-έκ-κειμαι (f. κεῖμαι), = perf. pass. von ὑπεκτίθημι, heimlich herausgeschafft und in Sicherheit gebracht sein; Her. 8, 41. 60, 2. 9, 73; Thuc. 1, 137; — draußen umherliegen, ib. 8, 31.

ὑπ-εκ-κενόω, unten ausleeren, D. Cass. 69, 4.

ὑπ-εκ-κλέπτω, heimlich entwenden u. herausschaffen, ὑπεκκλαπέντα χρήματα Plut. Them. 25.

ὑπ-εκ-κλίνω, ausbiegen, ausweichen; Ar. Equ. 272; τί, Plut. Camill. 18.

ὑπ-εκ-κομίζω, heimlich oder allmälig herausbringen, παῖδας εἰς Ὄλυνθον Thuc. 4, 123. — Med. heimlich mit sich wegschaffen; Her. 9, 6; Xen. Cyr. 2, 4, 13.

ὑπ-εκ-κρίνω, nach unten od. durch den Stuhlgang absondern u. abführen, D. L. 9, 76.

ὑπ-εκ-λαμβάνω (f. λαμβάνω), heimlich weg- und aufnehmen, εἴσω δόμων νιν ὑπεκλαβοῦσα Eur. Herc. F. 997.

ὑπ-εκ-λύω (f. λύω), von unten od. heimlich loslassen; ein wenig entkräften, Hippocr. im pass.; ὑπεκλυομένη ταραχή S. Emp. adv. eth. 214.

ὑπ-εκ-πέμπω, heimlich heraus-, fort-, wegschicken; οὗ τὸ Φωκέων πίδον ὑπεξεπέμφθην σῇ προμηθείᾳ χεροῖν Soph. El. 1342; τῆς χθονός Eur. Hec. 6; Thuc. 4, 8; Plut. Thes. 35.

ὑπ-εκ-περάω (f. περάω), darunter herausgehen, Orph. Arg. 68.

ὑπ-εκ-πηδάω, darunter heraus od. heimlich wegspringen, Aristaen. 2, 5.

ὑπ-εκ-πλέω (f. πλέω), heimlich zu Schiffe herausfahren, Plut. Lys. 11.

ὑπ-εκ-πνέω (f. πνέω), allmälig, leise aushauchen, ausathmen, sterben, Plat. Ax. 365 c.

ὑπ-εκ-πονέω, unter Einem od. unter Jemandes Befehl ausarbeiten, vollenden, Diosc.

ὑπ-εκ-πρό, adv., daraus hervor od. vorwärts, Ap. Rh. 4, 225.

ὑπ-εκ-προ-θέω (f. θέω), darunter heraus u. vorwärts laufen, vorlaufen, Il. 21, 604 Od. 8, 125; τινά, Einen überlaufen od. einholen, Il. 9, 506.

ὑπ-εκ-προ-θρώσκω (f. θρώσκω), darunter hervorspringen, aor., Opp. Cyn. 4, 160.

ὑπ-εκ-προ-λύω (f. λύω), darunter losmachen, abspannen, ἡμιόνους ἀπήνης Od. 6, 88, eigtl. unter dem Joche ablösen u. fortgehen lassen.

ὑπ-εκ-προ-ρέω (f. ῥέω), von unten heraus u. fortfließen, Od. 6, 87.

ὑπ-εκ-προ-τάμνω, ion. = **-τέμνω** (f. τέμνω), πόντον, auslaufen u. das Meer durchschneiden, Ap. Rh. 4, 225, in tmesi.

ὑπ-εκ-προ-φεύγω (f. φεύγω), heimlich aus einer Gefahr entfliehen, entkommen u. davonlaufen, Il. 20, 147. 21, 44 Od. 20, 43; — c. acc., Od. 12, 113; Hes. Sc. 42.

ὑπ-εκ-προ-χέομαι (f. χέω), pass., darunter hervor u. wegfließen, Qu. Sm. 13, 57.

ὑπ-έκ-πυρος, etwas entzündet, Medic.

ὑπ-εκ-ῥέω (f. ῥέω), darunter herausfließen, allmälig verfließen, vergehen, Plat. Conv. 203 e; auch heimlich herauskommen, ὑπεκρυσὶς τῆς σκηνῆς ἔλαθε Plut. Pomp. 3; vom Gedächtniß, ὑπεκρεῖ τί μοι, es entfällt mir Etwas, Mar. 46.

ὑπ-εκ-ῥήγνυμι (f. ῥήγνυμι), allmälig herausbrechen, -reißen, Plut. Camill. 3 im pass.

ὑπ-εκ-ῥίπτω (f. ῥίπτω), darunter od. heimlich herauswerfen, τινός, Plut. Ages. et Pomp. 1.

ὑπ-εκ-ῥύομαι (f. ῥύομαι), darunter od. heimlich herausziehen, retten aus einer Gefahr, φόνοιο Ap. Rh., in tmesi.

ὑπ-εκ-σαόω, = Folgdm, nur aor. ὑπεξσάωσεν, Il. 23, 292.

ὑπ-εκ-σῴζω (f. σῴζω), daraus heimlich oder unvermerkt retten, φίλους δ' ὑπεκσώζοισιν ἐναλίων πόρων Aesch. Pers. 445.

ὑπ-εκ-τανύω (f. τανύω), darunter ausspannen, Paul. Sil. ambo 54.

ὑπ-εκ-τελέω (f. τελέω), heimlich vollenden, Qu. Sm. 1, 204.

ὑπ-εκ-τήκω, allmälig wegschmelzen, Hippocr.

ὑπ-εκ-τίθημι (f. τίθημι), heimlich aussetzen; — med. das Seinige heimlich heraus und in Sicherheit bringen, bes. Personen u. Sachen im Kriege flüchten u. an einen sichern Ort bringen; ἥτις ἐκ χερῶν κλίψασ' Ὀρέστην τῶν ἐμῶν ὑπεξέθου Soph. El. 289; ὃν ἔξω δωμάτων ὑπεξέθου Eur. Andr. 69; ἐς' ἂν τέκνα ὑπεκθέωνται Her. 8, 4, vgl. 41; Thuc. 1, 89; ὑπεκθέσθαι παῖδας εἰς Σαλαμῖνα Lys. 2, 34; Xen. Cyr. 6, 1, 20; Dem. 19, 194; Folgde. — Pass. heimlich fort u. in Sicherheit gebracht werden, Her. 5, 65. Vgl. auch ὑπέκκειμαι.

ὑπ-εκ-τρέπω (f. τρέπω), allmälig u. heimlich abwenden, τινός, von Etwas, τῶν δ' ὑπεκτρέπει πόδα Soph. Tr. 546. — Med. sich aus dem Wege abwenden, aus dem Wege gehen, vermeiden; ὥστε ξένων γ' ἂν οὐδὲν δυσ' ὑπεκτραπόμην μὴ οὐ συνεκσώζειν Soph. O. C. 572; ταύτην ἅπας φεύγει καὶ ὑπεκτρέπεται Plat. Phaed. 108 b.

ὑπ-εκ-τρέχω (f. τρέχω), darunter hinaus od. weglaufen, entlaufen, vermeiden, c. acc.; Soph. Tr. 166 Ant. 1073; Eur. oft; ἦν τὸ παρεὸν ὑπεκδράμωσι Her. 1, 156; — c. inf., ἦν ἐγὼ μὴ θανεῖν ὑπεκδράμω Eur. Andr. 338.

ὑπ-εκ-τροφή, ἡ, die allmälige Ernährung von klein auf, das Auferziehen, Eur. fr. Autolyc. 6.

ὑπ-εκ-φαίνομαι (f. φαίνομαι), pass., darunter, ein wenig hervorleuchten, Sp.

ὑπ-εκ-φέρω (f. φέρω), ein wenig hinwegtragen, heben, σάκος Il. 7, 268; — darunter heraus od. heimlich wegtragen, aus einer Gefahr, τινὰ πολέμοιο, Il. 5, 318, vgl. 15, 628; — davontragen, Od. 3, 496. — Intr., ὑπεκφέρειν ἡμέρης ὁδῷ, um eine Tagereise voraneilen, im Vorsprunge sein, Her. 4, 125; Sp.

ὑπ-εκ-φεύγω (f. φεύγω), daraus entfliehen, heimlich entkommen; Il. 8, 243. 20, 191 Od. 23, 320; gew. c. acc., ὄλεθρον 12, 446, κῆρα Il. 16, 687 u. öfter; ὅπως μίασμα πᾶσ' ὑπεκφύγῃ πόλις, Soph. Ant. 772, vgl. 549; πολλοὺς ὑπεκφύγοις ἂν ἀνθρώπων λόγους Eur. Suppl. 565; τὶ ἐς τόπον, Thuc. 2, 91; Plat. Euthyd. 291 b.

ὑπ-εκ-φυγγάνω, = ὑπεκφεύγω, Hippocr.

ὑπ-εκ-χαλάω, Conj. für ὑπερχαλάω, Leon. Al. 2 (IX, 80).

Digitized by Google

ὑπ-εκ-χέω (ſ. *χέω*), von unten, od. ſacht ausgießen, Ap. Rh. 3, 705; übertr., *φθόνους* Plut. prof. virt. sent. p. 250.

ὑπ-εκ-χωρέω, von unten heraus od. heimlich weggehen, weichen; *ἐκ τῆς Ἀττικῆς* Her. 9, 13. 14; *καὶ φανύγεων* Plat. Phaed. 102 d, u. öfter; auch *τοὺς ὑπεκχωροῦντας τοῦ βίου*, die Abſcheidenden, Legg. VI, 785 b; — durch den Stuhlgang weggehen.

ὑπ-εκ-χώρησις, ἡ, das Weg- od. Abgehen von unten, durch Stuhlgang, Hippocr.

ὑπ-εκ-χωρητικός, ἡ, ὁν, von unten abgehend, Hippocr.

ὑπ-έλαιον, τό, Oelſatz, Oelhefen, ſonſt *γλοιός*, Hesych.

ὑπ-ελαύνω (ſ. *ἐλαύνω*), hinunter-, hinein-, hinzutreiben, ſcheinbar intr., sc. *ἵππον*, *στρατόν*, *ἑαυτόν*, hinunter-, hineinfahren, entgegenreiten, -marſchiren, Xen. An. 1, 8, 15.

ὑπ-έλαφρος, etwas leicht, Sext. Emp. adv. gramm. 63.

ὑπ-ελαφρόνω, ein wenig erleichtern, Sp.

ὑπ-εμ-βάλλω (ſ. *βάλλω*), darunter hineinwerfen, einſchieben, ſ. Schäf. zu Greg. Cor. 387.

ὑπ-έμ-βρυον, τό, ſ. L. Od. 9, 245.

ὑπ-εμβρυόω, ſchwängern, *κόρην* Soph. frg. 709.

ὑπ-εμνύμνει, Il. 22, 491, *πάντα δ' ὑπ.*, er ſenkt überall die Augen ſchüchtern nieder, von *ὑπεμύω* abgeleitet, ſtatt *ὑπεμήμυκε*, mit dem des Verſes wegen eingeſchobenen *ν*, vgl. Spitzner exc. 33.

ὑπ-εμ-πίμπρημι (ſ. *πίμπρημι*), = *ὑποκαίω*, D. Cass. 62, 16 u. a. Sp.

ὑπ-εμ-φαίνω (ſ. *φαίνω*), halb und halb andeuten, zu verſtehen geben, Sp.

ὑπ-εναντιόομαι, dep. pass., ein wenig entgegen ſein, widerſprechen, *τινί*, Plut. Pericl. 17.

ὑπ-εν-αντίος, etwas entgegengeſetzt, gegenüberſtehend, *τινί*; Hes. Sc. 347; Thuc. 2, 2; Plat. Theaet. 176 a u. öfter; Dem. 24, 108; — feindlich, Xen. Cyr. 1, 6, 38 u. öfter; *ὁ ὑπ.*, der Gegner, Plut. Thes. 3; Pol. 1, 11, 14 u. öfter, u. a. Sp.; — *τὸ ὑπεναντίον τούτου*, im Gegentheil hiervon, Her. 3, 80. — Adv., Sp., wie Plut. Marc. 22.

ὑπ-εν-αντιότης, ητος, ἡ, das Entgegen- od. Zuwiderſein, die Uneinigkeit; Epicur. bei D. L. 10, 77; Strab. 10, 2, 12.

ὑπ-εν-αντίωμα, τό, = Vorigem, Arist. post. 25, 22.

ὑπ-εν-αντίωσις, εως, ἡ, das Entgegen- od. Zuwiderſein, -handeln, Dem. 61, 14.

ὑπ-εν-δίδωμι (ſ. *δίδωμι*), ein wenig od. allmälig nachgeben; Thuc. 2, 64; Plut. virt. mor. 7.

ὑπ-ένδοθεν, adv., von innen heraus, Sp.

ὑπ-έν-δοσις, das Nachgeben, Sp.

ὑπ-έν-δυμα, τό, das Unterkleid; *χιτῶνος* M. Arg. 20 (VI, 201); Hedyl. 2 (App. 28).

ὑπ-εν-δύτης, ὁ, = Vorigem, Strabo XV.

ὑπ-εν-δύω (ſ. *δύω*), unten anziehen; *ὑπενέδυ' ἰδδαμμὶν' αὐτήν* (*ἰσχία*) Alexis bei Ath. XIII, 568 b; *ὑπενδεδυμένοι ὠράκια* Plut. gen. Socr. 27; *χιτῶνας* Aem. Paull. 18.

ὑπ-ένερθε u. **ὑπένερθεν**, adv., unten, unterhalb; *σφύρα κάτ' ὑπένερθεν* Il. 4, 147. 186; beſ. in der Unterwelt, 3, 278. 20, 61; c. gen., der bald vor-, bald nachſteht, *ποδῶν δ' ὑπένερθε* 2, 150, *ὑπένερθε Χίοιο* Od. 3, 172; Hes. Sc. 418; *ὑπένερθε γαίας ἰών* Pind. N. 10, 87, vgl. frg. bei Plat. Theaet. 173 e; *οἱ ὑπένερθεν* im Ggſſ von *οὐράνιοι* Ar. 371 b.

ὑπ-εν-νοέω (ſ. *νοέω*), Etwas verborgen im Sinne haben, heimlich vorhaben, Ael. V. H. 4, 8.

ὑπ-εξ-άγω (ſ. *ἄγω*), heimlich darunter hinaus- od. hinwegführen, beſ. aus einer Gefahr in Sicherheit bringen, retten; *ἀλλά σε δαίμων οἴκαδ' ὑπεξαγάγοι* Od. 18, 147, vgl. Il. 20, 300; Her. 8, 40; *ποι μ' ὑπεξάγεις πόδα* Eur. Hec. 812; *ὑπεξαγαγὼν ἐμαυτὸν ἐκ βελέων* Luc. Nigr. 18; *ἑαυτόν*, sc. *βίον*, Suid.; med., Her. 8, 40. — Intranſ., ſich heimlich davonmachen, ſich allmälig zurückziehen; Her. 4, 120; Xen. Cyr. 3, 3, 60.

ὑπ-εξ-αγωγή, ἡ, das Heraus- u. Fortführen, M. Ant. 5, 23.

ὑπ-εξ-αίρεσις, ἡ, das Heraus- u. Wegnehmen, das heimliche od. allmälige Wegnehmen; Plut. non posse 8 Num. 9; *τοῦ ἀλγύνοντος*, allmälige Entfernung, D. L. 2, 89; *μετ' ὑπεξαιρέσεως*, allmälig, Simplic. ad Epict.

ὑπ-εξ-αιρέω (ſ. *αἱρέω*), unten od. heimlich herausnehmen, auch heimlich aus dem Wege räumen, Plat. Rep. VIII, 567 b; vgl. Soph. El. 1410; *ἀπέκτειναν οὐ πολλούς, οἳ ἐδόκουν ἐπιτήδειοι εἶναι ὑπεξαιρεθῆναι* Thuc. 8, 70; übh. bei Seite ſchaffen, beſeitigen, *τουτέων ὑπεξαιρημένων* Her. 7, 8, 3; *τοὐπίκλημ' ὑπεξελὼν αὐτός* Soph. O. R. 227; *ὅλβον δωμάτων ὑπεξελών* Eur. Hipp. 633; *τὰ δεινά τινι*, Thuc. 4, 83. — Med. heimlich für ſich herausnehmen, entnehmen, auch davon abziehen, abrechnen; *ἢν ὑπεξαιρῶμαι καὶ ἀποβάλλω* Plat. Theaet. 151 c; *τῶν ἰδίων κτημάτων ὑπεξαιρούμενοι* Dem. 19, 78; *ἀλγηδόνα τοῦ σώματος* Plut. Symp. prooem.

ὑπ-εξ-αίρω (ſ. *αἴρω*), von unten od. allmälig heben, Sp.

ὑπ-εξ-ακρίζω, hinaus und auf eine Bergſpitze führen, Eur. Bacch. 677.

ὑπ-εξ-αλύομαι, heimlich herausfließen und vermeiden, nur aor., *σὲ δ' ὑπεξαλύασθαι ἀνώγει χεῖρας* Il. 15, 180.

ὑπ-εξ-αλύσκω (ſ. *ἀλύσκω*), = Vorigem, *τί*, Hes. Th. 615 u. sp. D., wie Ap. Rh. 3, 551.

ὑπ-εξ-ανα-βαίνω (ſ. *βαίνω*), darunter heimlich od. allmälig herausſteigen, *ποδί* Theocr. 22, 197.

ὑπ-εξ-αν-άγομαι (ſ. *ἄγω*), heimlich heraus u. davon ſegeln, Thuc. 3, 74.

ὑπ-εξ-ανα-δύομαι (ſ. *δύω*), heimlich od. allmälig darunter emportauchen; *λάθρη ὑπεξαναδὺς πολιῆς ἁλός* Il. 13, 352, aus dem Meere hervor; sp. D., wie Theocr. 22, 123.

ὑπ-εξ-αν-ίσταμαι (ſ. *ἵστημι*), = *ὑπανίσταμαι*, *παριόντι* Luc. Demon. 63.

ὑπ-εξ-αντλέω, von unten herausſchöpfen, *ταχὺν πῦμα φρενί* Eur. Ion 927.

ὑπ-εξ-άπτω, von unten heimlich od. allmälig entzünden, Ael. V. H. 14, 41.

ὑπ-εξ-αφύω, allmälig ausſchöpfen od. erſchöpfen, pass. von kleinen Bächen, die ſich allmälig im Sande verlieren, verſiegen, Ap. Rh. 2, 983.

ὑπ-εξ-ειμι (ſ. *εἶμι*), drunter heraus-, heimlich weggehen, ſich allmälig zurückziehen; Her. 4, 120. 7, 211. 223; *ὑπεξῇσι ἂν ἡ χοὼν οὖσα σῶς καὶ ἄτηκτος* Plat. Phaed. 106 a; *τινί*, ihm Platz machen, Dem. 25, 20; — allmälig entgegengehen, Her. 1, 176, D. Sic.

Digitized by Google

ὑπ-εξ-ειρύω, ion. statt *ὑπεξερύω*.

ὑπ-εξ-ελαύνω (f. *ἐλαύνω*), darunter herausstreiben, gew. intransf., wobei man *ἑαυτόν*, *ἅρμα*, *ἵππον* u. dgl. ergänzt, darunter herausfahren, marschiren, bes. sich allmälig zurückziehen, Her. 4, 120, wo aber Andere *τὰ βοσκήματα* ergänzen, die Heerden allmälig zurücktreiben.

ὑπ-εξ-έλευσις, *ἡ*, das heimlich Herausgehen, bei Suid. Strafe, wahrscheinlich f. L. für *ἔκπεξ*.

ὑπ-εξ-ερεύγω, allmälig ob. unbemerkt herausbrechen, Nic. Al. 227.

ὑπ-εξ-ερυγγάνω, = *ὑπεξερεύγω* (?).

ὑπ-εξ-ερύω, ion. *ὑπεξειρύω*, darunter herausziehen, heimlich entreißen, Her. 7, 225; — med., Ap. Rh. 2, 1181.

ὑπ-εξ-έρχομαι (f. *ἔρχαμαι*), darunter herausgehen, heimlich weggehen, *ὑπεξῆλθ' Ἀντιγόνη στρατοῦ δίχα* Eur. Phoen. 1474; — übh. wegziehen, von auswandernden Völkern, Her. 1, 73; *Μιγαράδε* Andoc. 1, 15; — *τινά*, von Jemandem, Thuc. 3, 34 u. öfter; — entwischen, *εἶπερ ἀεὶ λέγοντος ὑπεξέρχεται*, Plat. Theaet. 182 d, u. öfter; Dem.; Sp., wie Luc. Tox. 17.

ὑπ-εξ-έχω (f. *ἔχω*), sc. *ἑαυτόν*, sich heimlich aufmachen und davongehen, Her. 5, 72. 6, 74. 8, 132 u. Sp., wie D. Cass.

ὑπ-εξ-ηγητικός, *ἡ*, *όν*, ein wenig, einigermaßen erklärend, Eustath.

ὑπ-εξ-ίστημι (f. *ἵστημι*), allmälig herausstellen, Sp. — Gew. med. nebst den intransf. tempp. des act., 1) darunter heraus- ob. hervorgehen, unvermerkt hervorkommen, bes. aus einem Hinterhalte, Sp. — 2) ausweichen, aus dem Wege gehen, vermeiden, *τινά*, *ὑπεκστῆναι βούλομαι τὸν λόγον* Plat. Phil. 43 a; auch c. dat., *οὔτε ὑπεκστήσεταί σοι ὁ δοῦλος* Xen. Ath. 1, 9; u. absolut, *ὑπεκστῆναι*, Plut. Sol. 25. — 3) von einer Sache abstehen, keine Ansprüche auf sie machen, sie aufgeben, *ὑπεξίστασθαι τῆς ἀρχῆς*, die Herrschaft abtreten, Her. 3, 83; auch *ἄρχειν*, Luc. Saturn. 6.

ὑπ-εξ-οδος, *ἡ*, das Ausgehen ob. Abführen von unten, bes. durch den Stuhlgang, Medic.

ὑπ-εξ-όδιος, der Gewalt eines Andern unterworfen, unterthänig, Sp.

ὑπ-εξ-ουσιότης, *ητος*, *ἡ*, Unterwürfigkeit, Sp.

ὑπ-επι-μορής, *ές*, Nicom. arithm. 1, 20, und *ὑπεπι-μόριος*, bezeichnet im Rechnen beim Abziehen ob. Subtrahiren dasselbe Verhältniß, welches *ἐπιμερής* u. *ἐπιμόριος* beim Zuzählen ob. Addiren bezeichnet, also das Ganze und einen Theil weniger enthaltend; in dem Verhältnisse 2 : 3 nennt man 3 *ἐπιμόριος* im Verhältniß zu 2, und diese Zahl umgekehrt *ὑπεπιμόριος* zu 3; so auch im Verhältniß 4 : 7 betrachtet man 7 als *ἐπιμερής*, $1^3/_4$ von 4, und 4 als *ὑπεπιμερής* zu 7; vgl. Arist. metaph. 4, 15.

ὑπ-επι-τέταρτος, ein Ganzes weniger ein Viertel enthaltend, z. B. 3 von 4, Nicom. arithm. 1, 19.

ὑπ-επί-τριτος, ein Ganzes weniger ein Drittel enthaltend, z. B. 2 von 3, Nicom. arithm. 1, 19.

ὑπ-επι-φαύσκω, von unten beleuchten, Arist. probl. 8, 17, zw.

ὑπήρ, ep. auch *ὑπείρ*, wenn die letzte Sylbe vor einem Vocal lang sein soll, bei Hom. nur in der einen Vrbdg *ὑπὲρ ἁλός*; — über.

I. als Adv. hat es sich in wenigen Stellen erhalten, die einfacher als tmesis behandelt werden können, oder wo sich, wie Soph. Ant. 514 *παρθὼν γε τήνδε γῆν· ὁ δ' ἀντιστὰς ὑπέρ*, der Casus, hier *γῆς*, leicht aus dem Zusammenhang ergänzen läßt; mit Zahlbestimmungen, wie *ὑπὲρ ἑξακισχίλιοι*, Dem. 59, 89, wird es besser in ein Wort geschrieben.

II. Präposition. A. c. gen., über; zunächst — 1) örtlich; — a) darüber hin, bei Verbis der Bewegung, *ἕλκειν ὑπὲρ ἀντύγος*, Il. 16, 406; *ἐγχείη δ' ὑπὲρ νώτου ἐνὶ γαίῃ ἔστη ἰεμένη*, 20, 279, d. i. über den Rücken hinfliegend, vgl. 21, 69; *κῦμα νηὸς ὑπὲρ τοίχων καταβήσεται*, 15, 382, vgl. 24, 320 Od. 17, 675; *τρὶς μὲν ὑπὲρ τάφρου μεγάλ' ἴαχε*, er schrie über den Graben, Il. 18, 228; *ὑπὲρ τειχέων ὁ λευκασπὶς ὄρνυται λαός*, Aesch. Spt. 88, über die Mauern her; *ὑπὲρ θαλάσσης καὶ χθονὸς ποτώμενος*, darüber hinfliegend, Ag. 562; *Δορκείων ὑπὲρ ῥεέθρων μολοῦσα*, Soph. Ant. 105; Ai. 688; *πηδῶντος Ἕκτορος τάφρου ὕπερ*, 1258; *ὑπὲρ τῶν πρόσθεν ἀκοντίζειν*, über die Vordern hinwegschießen, Xen. Cyr. 6, 3, 24. — b) drüben, jenseits, *τηλοῦ ὑπὲρ πόντου*, Od. 13, 275, wie Pind. P. 9, 52; *ὑπὲρ ἁλὸς οἰκίων*, N. 7, 65; *ἡ δ' ἔδεσαν μέσσον ὑπὲρ Κρήτης*, Od. 14, 300; u. so bei geographischen Bestimmungen, wo auch wir über brauchen, *οἱ ὑπὲρ Χερρονήσου Θρᾷκες*, Xen. An. 2, 6, 3, u. sonst. Aehnlich ist auch *χιτωνίσκους ἐνεδεδύκεσαν ὑπὲρ γονάτων*, über die Kniee, die bis über die Kniee reichten, Xen. An. 5, 4, 13. — c) bei Verbis der Ruhe, darüber, über, oben darauf, *ἔστηκε ξύλον αὐον ὅσον τ' ὄργυι' ὑπὲρ αἰγός*, Il. 23, 327; *στῆ δ' ἀρ' ὑπὲρ κεφαλῆς*, Od. 6, 21, über den Kopf, zu Häupten, wie Od. 4, 803 u. öfter. In einzelnen Vrbdgn ist an die vorangegangene Bewegung zu denken, wie *νεφέλην ἔστησε Κρονίων νηὸς ὕπερ*, 12, 406, er führte sie herauf über das Schiff und ließ sie dort stehen; auch *ἔβαλε κεφαλὴν ὑπὲρ οὐατος*, Il. 15, 433, vgl. 13, 616; *βάλε δουρὶ στέρνον ὑπὲρ μαζοῖο*, 4, 528, vgl. 11, 108, u. sonst; *ὑπὲρ κεφαλῆς ἠμῶν*, Plat. Phaedr. 258 e; *στὰς δ' ὑπὲρ μελάθρων*, Soph. Ant. 117; *τὸ οὖρος τὸ ὑπὲρ Τεγέης*, das Gebirge, das sich über Tegea erhebt, Her. 2, 105; *οἱ ὑπὲρ θαλάσσης*, 7, 115; *λιμὴν καὶ πόλις ὑπὲρ αὐτοῦ*, Thuc. 1, 46; *ὁ ὑπὲρ τῆς κώμης γήλοφος*, Xen. An. 1, 10, 12 u. sonst. — Daran reiht sich 2) die Vrbdg zum Schutz, für, wie *τεῖχος ἐτειχίσσαντο νεῶν ὕπερ*, Il. 7, 449, eigtl. eine Mauer, die über die Schiffe hinreicht und sie schützt; vgl. 12, 5; *Φοῖβῳ ἑκατόμβην ἕξεσ' ὑπὲρ Δαναῶν*, *ὄφρ' ἱλασόμεσθα ἄνακτα*, 1, 444, zum Besten der Danaer; *νῦν ὑπὲρ πάντων ἀγών*, Aesch. Pers. 397; Soph. Phil. 1278; *ἐπεσπίπτω τελεῖν ὑπὲρ τ' ἐμαυτοῦ τοῦ θεοῦ τε τῆσδέ τε γῆς*, O. R. 253; *ὁ γοῦν λόγος σοι πᾶς ὑπὲρ κείνης ὅδε*, Ant. 744; u. so bes. für Jem. sprechen, kämpfen, sterben, *δεσποτῶν θνήσκειν ὕπερ*, Eur. I. A. 312; häufig bei Her. u. in attischer Prosa, *λέγειν*, *ἀπολογεῖσθαι ὑπέρ τινος*, Xen. Cyr. 5, 5, 11 An. 6, 4, 18 u. öfter; *πολλὰ εἶπεν ὑπὲρ ἐμοῦ βοηθῶν ἐμοί*, Plat. Prot. 309 b; *διαμάχεσθαι*, Conv. 207 b; dah. *ὁ ὑπὲρ τῆς δικαιοσύνης λόγος*, Rep. II, 359 c; auch *ἡ ὑπὲρ τῆς χώρας φυλακή*, die zum Besten des Landes bestellte Wache, Menex. 238 b; *ὑπὲρ τῶν πολλῶν ἐστι*, zum Besten, Dem. 24, 193; Folgde. — 3) bei den Verbis des Sprechens schwächt sich diese Vrbdg ab zu einem ein-

Digitized by Google

sachen über, von, betreffend, de, *ὑπὲρ σέθεν αἰσχ' ἀκούω*, ich höre Schimpfliches über dich, von dir, Il. 6, 524; *τὰ λεγόμενα ὑπέρ τινος*, Her. 2, 120; u. einzeln bei den Att., *διαλέγεσθαι ὑπέρ τινος*, Plat. Apol. 39 e; *διαρρεῖν*, Xen. Cyr. 7, 1, 17; *ἡ εἰσαγγελία ἐδόθη εἰς τὴν βουλὴν ὑπὲρ Ἀριστάρχου*, Dem. 21, 121, in Betreff des Aristarch; sehr geläufig bei Pol., *ἱστορεῖν, διελθεῖν, γράφειν ὑπέρ τινος*, 1, 13, 7. 10. 1, 14, 1 u. sonst; *ὑπὲρ τῆς φιλίας ἔθετο πρὸς αὐτοὺς πίστεις*, Pol. 3, 67, 7; *ὑπὲρ Κρήτης ὁμολογεῖται*, Strab. 10, 4, 9. — Auch Soph. O. R. 1444 *οὕτως ἄρ' ἀνδρὸς ἄθλιον πεύσεσθ' ὑπερ* ist ein ähnlicher Gebrauch. — 4) wegen, um Jemandes willen, bei Hom. nur mit *λίσσομαι* verbdn, *ὑπὲρ τοκέων, ὑπὲρ πατρὸς καὶ μητρός, ὑπὲρ ψυχῆς, ὑπὲρ θυίων καὶ δαίμονος σῆς τ' αὐτοῦ κεφαλῆς*, ich flehe um deiner Eltern willen, bei deinen Eltern, Il. 15, 660. 665. 22, 338. 24, 466 Od. 15, 261; so *γονπάζομαι* Ap. Rh. 3, 701, und einzeln bei a. sp. D. — Aehnlich *σῶν ὑπὲρ στένω πόνων*, Aesch. Prom. 66; *ὑπὲρ σοῦ τοιαῦ' ἔστ' ὀδύρματα*, Ch. 501; *τοῖσιν ἄγουσιν κλαύμασ' ὑπάρξει βραδυτῆτος ὕπερ*, Soph. Ant. 923, um ihrer Saumseligkeit willen; vgl. Markl. Eur. Suppl. 1125; so *ἀγανακτεῖν ὑπέρ τινος*, Plat. Phaed. 115 e; *φοβεῖσθαι*, Rep. III, 387 c. — Dah. *ὑπέρ* c. inf., um zu, damit, *ὑπὲρ τοῦ μὴ πράττειν τὸ προσταττόμενον*, um das Befohlene nicht zu thun, Xen. u. A.; *ὑπὲρ τοῦ μὴ παθεῖν κακῶς ὑπὸ Φιλίππου*, Dem. 4, 43; *ὑπὲρ τοῦ μὴ ἀποθανεῖν*, um nicht zu sterben. — 5) für, anstatt, in Jemandes Namen, *ὑπὲρ ἑαυτοῦ*, an seiner Statt, Thuc. 1, 141; *ἀποθανεῖν ὑπὲρ τοῦ αὐτῆς ἀνδρός*, Plat. Conv. 179 b; *ἵνα ὑπὲρ ἐμοῦ διαλεχθῇς αὐτῷ*, Prot. 310 e; *ἐγὼ ὑπὲρ σοῦ ἀποκρινοῦμαι*, Gorg. 515 e; *ἐγὼ ὑπὲρ Σούσου λέγω*, ich spreche in Seuthes Namen, Xen. An. 7, 7, 3; *αἰσχύνη ὑπέρ τινος*, in Jemandes Seele, Luc. Prom. 7, wie Aesch. 1, 26; dah. auch *στρατηγῶν ὑπὲρ ὑμῶν*, eigtl., als er in eurem Namen, in eurem Auftrage Feldherr war, d. i. als er euer Feldherr war, Dem. 20, 83; vgl. *ὑπὲρ τῆς Ἀσίας στρατηγήσας*, Isocr. 4, 154, im Namen des Perserkönigs.

B. c. accusat., — 1) örtlich darüber hin, darüber hinaus, darüber hinweg, so daß das Ziel jenseits zu denken ist; *ὑπὲρ ὦμον ἀριστερὸν ἦλθ' ἀκωκὴ ἔγχεος, οὐδ' ἔβαλ' αὐτόν*, Il. 5, 16. 10, 373; *ὑπὲρ οὐδὸν ἐβήσετο δώματος εἴσω*, Od. 7, 135; *ὑπὲρ μέγα λαῖτμα θαλάσσης*, 9, 260; *τεῖχος ὑπὲρ πᾶν δοῦπος ὀρώρει*, Il. 12, 289; *ὑπὲρ πόντον ἦλθον*, Aesch. Eum. 241; *μολεῖν Παρνησίαν ὑπὲρ πλοτύν*, Soph. Ant. 1129; selten in Prosa, dah. Thom. Mag. die Bdtg des *ὑπὲρ τὴν ἐπάνω σχίσιν σηλοῦν* mit dem accus. für hellenistisch erklärt; *ὀρυττόντες ὑπὲρ τὸν δόμον*, Her. 4, 188; *ὑπερίσχειν τὰς κεφαλὰς ὑπὲρ τὸ ὑγρόν*, Pol. 3, 84, 9; Sp.; darüber hinaus, jenseits, *οἱ ὑπὲρ Ἡρακλείας στήλας ἔξω οἰκοῦντες*, Plat. Crat. 108 e. — 2) über das Maaß hinaus, *ὑπὲρ αἶσαν*, im Ggstz von *κατὰ αἶσαν*, Il. 6, 333. 487. 16, 780 u. sonst; *ὑπὲρ μοῖραν*, 20, 336, über das Geschick hinaus, also nicht in demselben einbegriffen, dah. auch wider das Geschick, vgl. *ὑπέρμορον*. So *ὑπὲρ θεόν*, Il. 17, 327; *ὑπὲρ ὄρκια*, 3, 299. 4, 67. 236. 271; *σοφόν τι τὸ μηχανόων τέχνας ὑπὲρ ἐλπίδ' ἔχων*, Soph. Ant. 363; *φλεόντων δωμάτων ὑπέρφευ ὑπὲρ τὸ βέλτιστον*, Aesch. Ag. 368; *ὑπὲρ τὴν ἀξίαν*, Eur. Hero. fur. 146; *ὑπὲρ ἀμπλακίαν*, Pind. I. 5, 29; so bes. *ὡς οὐκ ἔστιν ὑπὲρ ἄνθρωπον*, über den Menschen, über das Wesen u. die Kraft desselben hinausgehend, Plat. Legg. VIII, 839 d; *ὑπὲρ ἡμᾶς φαίνεται τὰ εἰρημένα εἰρῆσθαι*, über unsere Fassungskraft, Parmend. 128 b; *οἱ ὑπὲρ τὴν οὐσίαν ποιούμενοι τοὺς παῖδας*, Rep. II, 372 b, über das Vermögen hinaus, mehr als das Vermögen erlaubt; *λόγοι ὑπὲρ τοὺς ἰδιώτας ἔχοντες*, Isocr. 4, 11, wie *ὑπερέχοντες*; *ὁ σὺν αἰμῶν ὑπὲρ τὴν πόλιν*, Dem. 13, 20; Sp., *ὑπὲρ τὸν Πρωτέα μηχανᾷ τὴν ἐμὴν ἀκρόασιν ἀποδιδράσκειν*, Luc. enc. Dem. 25, d. i. geschickter als Proteus; u. so *ὑπὲρ δύναμιν*, über Vermögen; *ὑπὲρ λόγον*, über alle Worte; *οὐκ ἔστι μαθητὴς ὑπὲρ τὸν διδάσκαλον*, Matth. 10, 24; *ὁ φιλῶν πατέρα ὑπὲρ ἐμέ*, 10, 37. — Bes. so von Zahlen u. Zeitbestimmungen, *ὑπὲρ τὰ τεσσεράκοντα ἔτη*, Her. 5, 64; *τοὺς ὑπὲρ τριάκοντα ἔτη γεγονότας*, Plat. Legg. II, 664 d; Xen. u. Folgde; *ὑπὲρ τὸ ἥμισυ*, über die Hälfte, Xen. Cyr. 3, 3, 47 An. 5, 10, 11. — Weiter geführt ist diese Bdtg noch von Pol., bei 3, 79, 8 sagt *κατεφθείροντο ὑπὲρ τοὺς ἄλλους οἱ Κελτοί*, sie kamen vor allen Andern, vorzugsweise um.

Seinem Casus kann *ὑπέρ* in allen Bdtgn nachstehen u. erleidet dann die Anastrophe des Tones, *ὑπερ*, s. z. B. Il. 5, 339. 7, 449. 12, 5. 15, 665 Od. 19, 450; Tragg.

In der Zusammensetzung drückt *ὑπέρ* das Darüberstein aus, sowohl a) örtlich, darüber, jenseits, — als b) darüber stehen zum Schutz, Bedecken, gew. c. gen. — c) das Darüberhinausgehen, sowohl übertreffen, als eine Steigerung des Begriffs enthaltend, u. das Uebermäßige, Außerordentliche ausdrückend, gew. mit tadelndem Nebenbegriff der Uebertreibung.

ὑπέρα, ἡ, das oberste Tau, mit dem die Segelstangen am Mastbaume befestigt und hin- u. hergedreht werden können, die Brassen, zu waagerechtem Lenken der Raa, *αἷς μετάγεται τὸ πέρας*, Harpocr.; *ἐν δ' ὑπέρας τε πίλους τε πόδας τ' ἐνέδησεν*, Od. 5, 260; sprichwörtlich *τὴν ὑπέραν ἀφεὶς τὸν πόδα διώκεις*, Hyperid. bei Harpocr. v. *ἀφείς*.

ὑπερα, τά, eine Raupenart, die sogenannten Spannenmesser, geometra, Arist. H. A. 5, 19.

ὑπερ-αβέλτερος, über die Maaßen einfältig, Dem. 48, 42 u. Sp., wie Liban.

ὑπερ-αγάλλομαι, = *ὑπεραγάμαι*, pp.

ὑπερ-άγαθος, überaus gut, Sp.

ὑπερ-αγαθότης, ητος, ἡ, Uebergüte, überaus große Güte, Sp.

ὑπερ-αγάλλομαι, sich übermäßig freuen.

ὑπερ-άγαμαι (s. *ἄγαμαι*), übermäßig bewundern, *ὑπεραγασθέντες* Plat. Conv. 180 a.

ὑπερ-άγαν, adv., über die Maaßen, allzusehr, Eur. Med. 627.

ὑπερ-αγανακτέω, übermäßig unwillig sein; absol., Plat. Rep. VII, 535 e; *τῷ πράγματι*, Aesch. 1, 60.

ὑπερ-αγαπάω, übermäßig lieben, Dem. 13, 21 u. Sp., wie Luc. Tox. 25.

ὑπερ-αγόντως, adv. part. praes. act. von *ὑπεράγω*, übermäßig, außerordentlich.

ὑπερ-αγορεύω (s. *ἀγορεύω*), für Einen sprechen, *τινός*, Sp.

ὑπερ-αγρυπνέω, für Einen schlaflos sein, wachen, *τινός*, Ael. H. A. 8, 25.

Digitized by Google

ὑπερ-άγω (ſ. ἄγω), übertreffen, τινὸς καὶ διαφέρειν Pol. 11, 13, 5, u. a. Sp.; ὑπεράγων, übermäßig, außerordentlich, D. Sic.

ὑπερ-αγωνιάω, um Jemandes willen in Angſt od. Sorgen ſein, τινός, ὑπεραγωνιακότες Dem. 61, 28.

ὑπερ-αγωνίζομαι, für eine Perſon od. Sache kämpfen, ſie vertheidigen, τινός.

ὑπερ-αείρω (ſ. ἀείρω), = ὑπεραίρω, ὑπερηέρθη Agath. 22 (v, 299).

ὑπερ-ᾱής, ές, gen. έος, von oben herab od. überaus ſtark wehend, ἄελλα Il. 11, 297.

ὑπερ-αθλέω, = ὑπεραγωνίζομαι, Sp.

ὑπερ-αιδέομαι (ſ. αἰδέομαι), ſich übermäßig, zu ſehr ſcheuen, ſchämen vor Jemandem, zu große Ehrfurcht vor Einem haben, τινά, Ap. Rh. 3, 977.

ὑπερ-αιμάω, überblütig, d. i. vollblütig ſein, Xen. Equit. 4, 2.

ὑπερ-αιμοσία, ἡ, Vollblütigkeit, Poll. 1, 209.

ὑπερ-αίρω (ſ. αἴρω), darüber heben, darüber erheben, ὑπερῆρεν εἰς τὸν ἔξω τόπον τὴν τοῦ ἡνιόχου κεφαλήν, Plat. Phaedr. 248 a, darüberſetzen; — intranſ., ſich darüber erheben; im eigtl. Sinne, τὸ ὄρος, τὸ πέλαγος, über den Berg ſteigen, über das Meer ſetzen, Pol. 2, 23, 1. 1, 47, 2, u. Sp., wie D. Cass. 62, 13; auch vom Heere, Pol. 1, 50, 6; vom Waſſer, überfließen, εἰς τὰ χωρία, Dem. 55, 10; — übertr., μηδ' ὑπεράρας, μηδ' ὑπεκπέμψας καιρὸν Χάριτος, darüber hinausgehend, Aesch. Ag. 760; übertreffen, Ggſtz ἐλλείπειν, Plat. Legg. IV, 717 d; ὑπερῆρε πάντας ἀνθρώπους πονηρίᾳ, Dem. 25, 94, vgl. 18, 220; τὰ ὑπεραίροντα τὴν κοινὴν συνήθειαν, Pol. 15, 16, 1; bah. τὸ ὑπεραῖρον, das Uebermaaß, 16, 12, 9; auch von der Zeit, ὑπεράρας τὸν καιρόν, 9, 14, 11; ὑπεραίρειν τῶν συμβαινόντων, S. Emp. adv. phys. 1, 161.

ὑπερ-αίσιος, übergebührlich, übermäßig, E. M.

ὑπέρ-αισχρος, übermäßig ſchändlich od. häßlich, Xen. Cyr. 2, 2, 28.

ὑπερ-αισχύνομαι, pass., ſich übermäßig ſchämen; ὑπεραισχυνθέντες, μὴ δόξωσι, Aesch. 3, 151; ἐπὶ τῷ πράγματι, 1, 33.

ὑπερ-αιωρέω, darüber in die Höhe heben, aufhängen u. ſchweben laſſen, u. pass. darüberhangen, hervorragen über Etwas, τινός, Her. 4, 103 u. Sp., wie Luc. D. Mar. 14, 3. — In der Sprache der Seefahrer iſt ὑπεραιωρηθῆναί τινος = auf die Höhe eines Ortes kommen, einem Orte gegenüber erſcheinen, Her. 6, 116.

ὑπερ-αιώρησις, εως, ἡ, das darüber Aufhängen u. Schwebenlaſſen, das Darüberſchweben, Hippocr.

ὑπερ-ακμάζω, an Kraft od. Blüthe übertreffen, τινά, z. B. τὴν οἰκετικὴν ἐπιφάνειαν, Myro bei Ath. XIII, 657 d.

ὑπέρ-ακμος, über die Jahre der Jugendkraft hinaus, N. T.

ὑπερ-ακοντίζω, mit dem Spieße darüber wegwerfen, übertr., übertreffen, τινά τινι, Einen worin, Ar. Av. 363; auch τινά mit folgdm partic., Plut. 666; σὲ ὑπερηκόντισε τῇ ἀπαιδευσίᾳ Luc. adv. ind. 14.

ὑπερ-ακούω (ſ. ἀκούω), ſehr hören, Phryn. in B. A. 69 erkl. ὑπερακήκοα, ἄκρως ἀκήκοα.

ὑπερ-ακράτως, ſehr unmäßig (?), wahrſcheinlich ſ. L. für ὑπεράκρως.

ὑπερ-ακριβής, ές, übergenau, übermäßig ſorgfältig, Luc. Herm. 54.

ὑπερ-ακρίζω, überſteigen, τειχία, Xen. Hipp. 6, 5; — intranſ., über Etwas hervorragen, an Höhe übertreffen, δόμων πέτρα Eur. Suppl. 1013.

ὑπερ-άκριος, über den Höhen od. Bergen liegend; τὰ ὑπεράκρια, die darüber liegenden Anhöhen, Her. 6, 20. — In Attika hießen οἱ ὑπεράκριοι die ärmeren Bewohner der Hügel, im Ggſtz der reicheren Bewohner der Ebenen u. der Küſtenbewohner, πεδάσιοι u. παράλιοι, Her. 1, 59 u. Sp., wie D. Hal., ſ. διάκριοι.

ὑπέρ-ακρος, über den Gipfel hinaus, — adv. ὑπεράκρως ζῆν, oben hinaus wollen, unmäßig nach dem Höchſten trachten, Dem. 61, 45, Ggſtz ταπεινῶς.

ὑπερ-αλγέω, 1) ſich betrüben, Schmerz empfinden über Etwas, τινός, Soph. Ant. 626; Ar. Av. 466; Bei Sp. auch c. acc., Luc. asin. 38. — 2) ſich übermäßig betrüben; Eur. Med. 118; Heracl. 620; τινά, Her. 2, 129.

ὑπερ-αλγής, ές, gen. έος, übermäßigen Schmerz empfindend; χόλος, Soph. El. 176; Pol. 3, 79, 12.

ὑπερ-άλιος, über od. an dem Meere, D. Per. 891, in der poet. Form ὑπερᾶλος.

ὑπερ-αλυής, ές, unmäßig ſtark, feſt, Plut. Pomp. 65, ἕδρασ.

ὑπερ-άλλομαι (ſ. ἅλλομαι), darüberweg ſpringen, αὐλῆς ὑπεράλμενον, Il. 5, 138; überſpringen, c. acc., πολλὰς στίχας ὑπεράλτο, 20, 327; auch Xen. An. 7, 4, 17 u. Sp., wie Luc. Gymnas. 8, τέφρον 27.

ὑπέρ-αλλος, über Andere, Andere übertreffend, αἰχμά, Pind. N. 3, 88.

ὑπέρ-αλμα, τό, Ueberſprung, Artemid. 1, 57.

ὑπέρ-ᾱλτος, über den Alpen, jenſeits derſelben, Strab.

ὑπερ-αμφι-βητέω, übermäßig oder überflüſſig ſtreiten, Poll. 5, 165.

ὑπερ-ανα-βαίνω (ſ. βαίνω), darüber hinaufſteigen, überſteigen, — übertr., übertreffen, Sp.

ὑπερ-ανα-βλύζω, darüber emporquellen, τινός, über Etwas, Sp.

ὑπερ-αναιδέομαι, an Unverſchämtheit übertroffen werden, ὑπεραναιδευθήσομαι (v. l. ὑπεραναισθήσομαι, ὑπεραναισθησθήσομαι iſt falſch gebildet), Ar. Equ. 1206, gleichſam „ich werde überſchamloſ't".

ὑπερ-αν-αίσχυντος, überaus unverſchämt, Dem. 43, 65.

ὑπερ-ανά-κειμαι (ſ. κεῖμαι), über einem Andern bei Tiſche liegen, D. L. 7, 17.

ὑπερ-ανα-τείνω, darüber in die Höhe ſpannen, halten, Luc. pro imag. 13.

ὑπερ-ανα-τίλλω, poet. ὑπεραντέλλω, darüber aufgehen, ſich erheben, sp. D., wie Ap. Rh. 1, 776.

ὑπερ-αν-έχω (ſ. ἔχω), intranſ., darüber ſich erheben od. hervorragen, Strab. 9, 2, 1, f. l.

ὑπερ-ανθέω, darüber blühen, auch übermäßig blühen, Poll.

ὑπερ-άνθρωπος, übermenſchlich; D. Hal. 11, 35; ἀνήρ, Luc. Cat. 16.

ὑπερ-αν-ίσταμαι (ſ. ἵστημι), med. mit den intranſ. tempp. des act., darüber ſtehen u. hervorragen; ὑψηλὰ καὶ ὑπερανεστηκότα, Luc. Icar. 12; über Etwas, τινός, D. Hal. 9, 68.

ὑπερ-αν-ισχω (ſ. ἴσχω), = ὑπερανέχω, Ion.

ὑπερ-αντλέομαι, pass., ganz leck ſein, von ein-

Digitized by Google

ringendem Waſſer überſchwemmt werden, Luc. merc. cond. 2.

ὑπέρ-αντλος, eigtl. vom Schiffe, von eindringendem Waſſer überſchwemmt, ganz leck, ſo daß kein Ausſchöpfen mehr hilft, *ὀλκός*, Plut. Luc. 13; vgl. Luc. Tim. 18; daß. übertr., vom Uebermaaß des Leidens niedergedrückt, *χαλεπῇ ὑπέραντλος οὖσα συμφορᾷ*, Eur. Hipp. 767; auch *ὕβρις*, übermäßig, Luc. Tim. 4.

ὑπερ-άνω, oben darüber; *ὑπεράνω γίγνεσθαι*, die Oberhand gewinnen, Sp., wie Luc. Demon. 3 u. S. Emp.; *οἱ ὑπεράνω πλεονασμοί*, übertrieben, Pol. 12, 24, 1.

ὑπερ-άνωρ, ορος, dor. = *ὑπερήνωρ*, *μεγαληνορία* Eur. Phoen. 192.

ὑπερ-απατάω, übermäßig betrügen, Ep. ad. 317 (IX, 761).

ὑπερ-απο-δίδωμι (ſ. *δίδωμι*), für etwas Anderes hingeben, Inscr.

ὑπερ-απο-θνήσκω (ſ. *θνήσκω*), für Jem. ſterben, *τινός*, Plat. Conv. 179 b 208 d.

ὑπερ-απο-κρίνομαι, antworten für Jem., ihn vertheidigen, *τινός*, Ar. Vesp. 951 Th. 186.

ὑπερ-απ-όλλυμαι (ſ. *ὄλλυμι*), für Jem. umkommen, ſterben, *τινός*, Schol. Eur. Alc. 1082.

ὑπερ-απο-λογέομαι, gew. mit aor. med., doch auch mit aor. pass., für Jem. ſprechen, ihn vertheidigen; Her. 6, 136; Xen. Hell. 1, 7, 16; *τῆς ὑποψίας* Antipho 2 *γ* 2.

ὑπερ-απο-φαντικός, *ή*, *όν*, darüber od. noch einmal bejahend, D. L. 7, 69, v. l. iſt *ὑπερ-απο-φατικός*, darüber od. noch einmal verneinend.

ὑπερ-απο-χράω (ſ. *χράω*), mehr als hinreichen, übergenug ſein, Poll. 1, 236.

ὑπερ-απο-χρήτως, adv. part. praes. act. von *ὑπεραποχράω*, mehr als hinreichend, übergenug, Sp.

ὑπερ-αρέσκω (ſ. *ἀρέσκω*), überaus od. über die Maaßen gefallen, Sp.

ὑπερ-άριθμος, überzählig, Sp.

ὑπερ-αρβέω, ion. ſtatt *ὑπεροδέω*, übermäßig fürchten, *τῇ Ἑλλάδι*, für Griechenland, Her. 8, 72.

ὑπέρ-αρσις, *ἡ*, Erhebung od. Erhöhung darüber, — übertr., der Vorzug, LXX.

ὑπερ-άρχιος, über allen Anfang, K. S.

ὑπερ-άρχω, darüber herrſchen, vorherrſchen, LXX.

ὑπερ-ασθενής, ές, gen. *έος*, übermäßig ohnmächtig, ſchwach, Arist. pol. 4, 11.

ὑπερ-ασθμαίνω, übermäßig keichen, Arr. Cyn. 14, 3.

ὑπέρ-ασθμος, übermäßig keichend, Xen. Cyn. 10, 20.

ὑπερ-ασμενίζω, übermäßig viel Gefallen od. Vergnügen woran haben, *τινί*, Plut. non posse 11.

ὑπερ-ασπάζομαι, dep. med., über die Maaßen lieben, gern haben; Xen. Conv. 4, 38; Plut.

ὑπερ-ασπίζω, Jem. mit dem Schilde überdecken u. beſchützen; *τινά*, Pol. 6, 39, 6; Plut. Cor. 3; Polem. 2, 62; Arr. u. a. Sp.; auch c. gen., Arr. An. 6, 28.

ὑπερ-ασπισμός, *ὁ*, Bedeckung mit dem Schilde, Beſchützung (?).

ὑπερ-ασπιστήρ, *ῆρος*, *ὁ*, Beſchirmer, Vertheidiger, LXX.

ὑπερ-ασπίστρια, *ἡ*, fem. zum Vorigen, Ios.

ὑπερ-άστεος, über die Maaßen artig, witzig, Ath. VI, 250 e.

ὑπερ-αστράπτω, übermäßig blitzen, glänzen, Arr. Cyn.

ὑπερ-ασχάλλω, überaus unwillig ſein, Sp.

ὑπερ-ασχημονέω, übermäßig unanſtändig ſein, Plut.

ὑπερ-ά-τοπος, überaus od. über die Maaßen abgeſchmackt, Dem. 17, 8.

ὑπερ-αττικίζω, die attiſche Mundart im Sprechen od. im Schreiben übertrieben nachahmen, Philostr. v. Apoll. 1, 17.

ὑπερ-αττικισμός, *ὁ*, übertriebene Nachahmung der attiſchen Mundart, Phot.

ὑπερ-αττικός, *ἡ*, *όν*, übermäßig Attiſch, die Nachahmung der attiſchen Mundart im Sprechen u. Schreiben übertreibend; Luc. Lexiph. 25; *ὑπεραττικῶς ἀποκριθείς*, Demon. 26; a. Sp.

ὑπερ-αυγάζω, darüber leuchten, übermäßig leuchten, überſtrahlen, Eustath. Il. 621, 42.

ὑπερ-αυγής, ές, gen. *έος*, über die Maaßen leuchtend, glänzend, Luc. V. H. 1, 29.

ὑπερ-αυξάνω (ſ. *αὐξάνω*), über die Maaßen vergrößern, pass. übermäßig wachſen, Apoc. 4, 24 u. Sp., wie N. T.

ὑπερ-αύξησις, *εως*, *ἡ*, übermäßige Vergrößerung, Sp.

ὑπερ-αυχέω, übermäßig prahlen, Thuc. 4, 19.

ὑπερ-αυχής, ές, = Folgdm, Thryphiod. 669.

ὑπέρ-αυχος, übermäßig großprahleriſch od. ſtolz; *ὑπέραυχα βάζουσιν ἐπὶ πόλει*, Aesch. Spt. 465; Xen. Ages. 11, 11; vom Löwen, Poll. 5, 88; vgl. B. A. 68, 16.

ὑπερ-αφρίζω, überſchäumen, Eubul. bei Ath. XI, 471 d.

ὑπερ-αχθής, ές, gen. *έος*, überlaſtet; Theocr. 11, 37; Nic. Th. 342; Opp. Hal. 5, 263.

ὑπερ-άχθομαι (ſ. *ἄχθομαι*), überaus unwillig od. traurig ſein; Soph. El. 172; *τῇ Μιλήτου ἁλώσει*, Her. 6, 21.

ὑπερ-βάθμιος, die Schwelle überſchreitend; übtr., Maaß u. Ziel überſchreitend, Sp., vgl. Lob. Phryn. 324.

ὑπερ-βαίνω (ſ. *βαίνω*), 1) darübergehen; — a) räumlich überſchreiten, überſteigen; *τεῖχος*, Il. 12, 468; *οἱ μὲν τεῖχος ὑπέβασαν*, = *ὑπερέβησαν*, 469; *δι' ὑπέρβη λαΐνον οὐδόν*, Od. 8, 80. 16, 11; *οὐχ ὑπερβαίνουσι τείχη θεοί*, Eur. Bacch. 653, u. öfter; *τοὺς οὔρους*, Her. 6, 108; *οὖρα*, 4, 25; von Flüſſen, über die Ufer treten, *ἐς τὴν χώρην, ἐς τὰς ἀρούρας*, 2, 13. 14; *πάντες ἐξελθεῖν καὶ ὑπερβῆναι τὰ τείχη*, Thuc. 3, 20; *τοὺς ὅρους*, Plat. Legg. VIII, 143 c; — auch mit dem gen., *τοῦ πύργου*, Her. 3, 54; vgl. Eur. Ion 220. — b) übertreten, z. B. ein Geſetz, *νόμους*, Soph. Ant. 445. 477; abſolut, fehlen, ſündigen, *ὅτε κέν τις ὑπερβήῃ καὶ ἁμάρτῃ*, Il. 9, 501; vgl. Soph. *ὅστις δ' ὑπερβὰς ἢ νόμους βιάζεται*, Ant. 659; *ὑπερβαίνοντας καὶ ἁμαρτάνοντας*, Plat. Rep. II, 366 a; *τὰς συνθήκας*, Pol. 3, 26, 4. — c) unbeachtet laſſen, übergehen, *τί*, Her. 3, 89; Plat. Crat. 415 c Tim. 54 a; Dem. u. Folgde. — 2) darüber hinausgehen, übertreffen, beſiegen; abſolut, Theogn. 1009; Eur. Alc. 1080; *τινά τινι*, Einen worin, *πάσῃ πάντας ἀνθρώπους ὑπερβεβηκάτες ἀρετῇ*, Plat. Tim. 24 d; Sp., wie Pol. 12, 18, 1. 33, 12,

Digitized by Google

10. — 3) darüberſtehen, zum Schutze, vertheidigen, τινί, τειχέσσιν ὑπερβεβᾶστε, Opp. Hal. 1, 710. — 4) transf., im ſocr. L., Etwas darüber wegſetzen, tragen, heben, ὑπερβησάτω τὴν κτήμην ἐπὶ τὰς δεξιὰς πλευράς, den Schenkel über das Pferd weg an die rechte Seite ſetzen, Xen. Equit. 7, 2.

ὑπερ-βαχεύω, überbacchiſch ausdrücken, d. i. mit ſchwülſtiger Uebertreibung, τὰς ἐννοίας, Philostr. sophist. 2, 28.

ὑπερ-βαλλόντως, adv. part. praes. act. von ὑπερβάλλω, übermäßig; Plat. Rep. VI, 492 b u. öfter; im Gegſ. von μετρίως, Isocr. 1, 28; Pol. 16, 24, 4 u. Sp.

ὑπερ-βάλλω (ſ. βάλλω), ep. auch ὑπερβάλλω, Il. 23, 637, 1) darüber hinaus, über das Ziel werfen, gew. c. acc., ὑπερέβαλε σήματα πάντων, Il. 23, 843; Od. 11, 597; Theogn. 479; ſelten c. gen., τόσσον παντὸς ἀγῶνος ὑπέρβαλε, Il. 23, 847, wo man σήματα ergänzen kann; mit dem acc. der Perſon, δουρὶ δ' ὑπερέβαλεν Φυλῆα, er übertraf den Phyleus im Werfen mit dem Speer, 23, 637; abſol., vom Reſſel, überſchäumen, Her. 1, 59; τὸν χρόνον, über die Zeit hinaus, d. i. längere Zeit verweilen, Xen. Hell. 5, 3, 21; vgl. τὸν καιρὸν ὑπερβάλλοντας, Dem. 23, 122. — Dah. übertr., übertreffen, den Vorzug haben, τινά, Hes. O. 491; Her. 5, 124. 6, 9. 13. 7, 163; ὑπερβάλλει γὰρ ἥδε συμφορὰ τὸ μήτε λέξαι μήτ' ἐρωτῆσαι παθόν, Aesch. Pers. 283; Soph. El. 707; τιμῇ ἀλλήλους, einander beim Kauf überbieten, Lys. 22, 6; τὸ τὴν μετρίου φύσιν ὑπερβάλλον, Plat. Polit. 283 e; auch das Maaß überſchreiten, übertreiben, Etwas größer darſtellen, als es iſt, Her. 5, 51; ἦτοι γὰρ τοσαῦτα ὑπερβάλλων ὁ Ἀλκιβιάδης, Thuc. 8, 56, vgl. 81; τινί, das Maaß worin überſchreiten, Dem. 8, 16 u. A.; u. abſolut, übermäßig groß werden, ſich auszeichnen, τοὺς τὰς ἀρετὰς ὑπερβαλλομένους, Isocr. 4, 82; beſ. partic. praes. ὑπερβάλλων, übermäßig, außerordentlich, im guten Sinne, ausgezeichnet, im böſen, fehlen; δίρκομαι λαμπρὸν οὐχ ὑπερβαλόν, Pind. N. 7, 66, da ich nicht über das Maaß hinausgegangen bin, nicht gefehlt habe; ὑπερβαλοῦσας εὐδαιμονίας, Eur. Ion 472; ἡδονῇ ὑπερβαλλούσῃ, Plat. Rep. III, 452 e, u. öfter; ὑπερβάλλουσα ὁρμή u. ä., Pol. 1, 45, 3 u. öfter, u. a. Sp. — Von Flüſſen, übertreten, überſchwemmen, ἀρούρας, Her. 2, 111. — 2) vom Orte, darüber hinausgehen, darüber weggehen, überſteigen; κορυφάς, Aesch. Prom. 724; ταῖχη, Eur. Rhes. 989; γῆς ὅρους, Or. 443; Sp., τὰς Ἄλπεις, Pol. 2, 23, 5, u. ſonſt; von Seefahrern, darüber hinausfahren, darüber hinausgelangen, Μαλίην, Her. 7, 168, vgl. 8, 24. 140. 9, 21; πρῶνα, Aesch. Ag. 298; ἄκρον, Thuc. 7, 104. — Auch überfallen, τινά, Plut. μή με ὑπερβάλῃ γῆρας, Aemil. Paull. 12. — Med. a) übertreffen, überwinden, τινά, u. abſolut, den Vorrang haben, ſich auszeichnen, Ar. Nubb. 1018 u. öfter; Her. 1, 61. 9, 71; das, worin man Andere übertrifft od. ſich auszeichnet, ſteht im dat., ἀνανδρίᾳ, Ar. Equ. 407; δωτίνῃσι, 887; Her. 1, 61. 2, 175. 9, 71; φίλτροις ἴδιν πως τήνδ' ὑπερβαλώμεθα τὴν παῖδα, Soph. Trach. 581; μάχῃ τινά, Eur. Or. 690; u. in Proſa: ὑπερβάλλεσθαι εἰς δύναμιν ἀεὶ τὸν ἔμπροσθεν, Plat. Critia. 115 c; ὅπως μάλιστα ὑπερβαλεῖσθε καὶ ἡμᾶς καὶ τοὺς πρόσθεν εὐκλείᾳ, Menex. 247 a; ὑπερβάλλεσθαι πλήθει τινά, Xen. Cyr. 2, 1, 8; ὑπερβεβλημένη γονῇ, ein ausgezeichnetes Weib, Eur. Alc. 151, wie εἰ μή τις ὑπερβεβλημένην φύσιν ἔχοι Plat. Rep. VIII, 558 b; οὐσης ταχεῖς τῆς μὲν ὑπερβεβλημένης, τῆς δὲ ἐλλειπούσης, Legg. IV, 719 d; ὑπερβαλούμενός τινα, Isocr. 3, 11; Sp. — b) verſchieben, verzögern, τί, Her. 9, 45; auch mit dem part., ſäumen, verſäumen, 9, 51; abſolut, 3, 76. 7, 206; ὀκνέοντα καὶ ὑπερβαλλόμενον εἰς αὖθις ὑπερβαλέσθαι, Plat. Phaedr. 234 d; Sp.

ὑπερ-βαρέω, überlaſten, Suid.

ὑπερ-βαρής, ές, überlaſtet; übertr., ſehr ſchwer, δαίμων Aesch. Ag. 1148.

ὑπερ-βαρύς, ύ, = Vorigem, nach Lob. Phryn. 539 wahrſcheinlich beſſere Form.

ὑπερ-βασία, ἡ, poet. = ὑπέρβασις, beſ. Ueberſchreitung, Uebertretung eines Geſetzes, Vergehen, Frevel, Uebermuth, wie ὕβρις; μή τις ὑπερβασίᾳ Διὸς ὅρκια θηλήσηται Il. 3, 107; ὀλίζονται ὑπερβασίης ἕνεκα σφῆς 16, 18; τίσασθαι μνηστῆρας ὑπερβασίης ἀλεγεινῆς Od. 3, 206; auch plur., Il. 23, 589 Od. 22, 168; Hes. O. 850; Soph. Ant. 601.

ὑπερ-βάσιος, f. l. für ὑπερβασία Orph. Arg. 351.

ὑπέρ-βασις, εως, ἡ, das Ueberſchreiten, beſ. die Uebertretung eines Geſetzes. — Bei den Gramm. = ὑπέρβατον. — Bei Pol. 4, 19, 8 crſt. man es = ὑπερβίβασις.

ὑπερ-βατέος, adj. verb. von ὑπερβαίνω.

ὑπερ-βατήριος, zum Uebergange gehörig, ὑπερβατήρια θύειν, sc. ἱερά, Opfer beim Uebergange über einen Fluß od. Berg darbringen, Polyaen. 10, 10.

ὑπερ-βάτης, ό, der darüber geht (?).

ὑπερ-βατικός, ή, όν, überſchreitend, Sp.

ὑπέρ-βατον, τό, Verſetzung der Wörter od. Redeglieder, eine grammatiſche Figur, Quinctil. instit. 8, 6, 66, neutr. von

ὑπερ-βατός, adj. verb. zu ὑπερβαίνω; 1) überſchritten, übertreten, zu überſteigen, ᾗ ὑπερβατὸν ἦν τὸ περιτείχισμα, Thuc. 3, 25. — 2) umgeſetzt, verſtellt, ὑπερβατὸν δεῖ θεῖναι ἐν τῷ ῥήματι τὸ ἀλαθέως, Plat. Prot. 343 e; beſ. von der Wortſtellung, λέξις ὑπερβατή, Arist. rhet. Alex. 29; auch ὑπερβατῶς δηλοῦν, ib. 31; wenn die Wörter nicht in ihrer natürlichen Ordnung, ſondern durch einander geworfen ſtehen; dah. ὑπερβατῶς δέξασθαί τι, Etwas nach ſolcher verkehrten Wortfolge verſtehen und erklären, Gramm.; ὑπερβατὰ νοήσεως, in verkehrter Wortfolge ausgedrückte Gedanken, D. Hal. iud. Thuc. 52. — 3) alt., überſchreitend, übertreffend, τάδ' ἐστὶ καὶ τῶνδ' ὑπερβατώτερα, Aesch. Ag. 428; dah. vorzüglich, ausgezeichnet; auch im tadelnden Sinne, über Maaß und Ziel hinausgehend, ausſchweifend, Sp.

ὑπερ-βαλλομένως, adv. part. pass. zu ὑπερβάλλω, auf eine übertriebene od. übermäßige Weiſe, Arist. eth. 3, 10 u. Sp.

ὑπερ-βάλλομαι, übermältigen, Thuc. 2, 52.

ὑπερ-βιβάζω, darüber gehen laſſen, hinüberführen, -ſetzen, τὰς ναῦς ἐκ τοῦ λιμένος εἰς τὴν νότιον πλευράν, Pol. 8, 36, 9; Luc. V. H. 2, 42. — Bei den Gramm. = Buchſtaben und Wörter verſetzen.

ὑπερ-βίβασις, εως, ἡ, das Darüberführen, -ſetzen (?).

ὑπερ-βιβασμός, ό, das Verſetzen, Umſetzen, Sp.; beſ. des Accents, Gramm.

ὑπερ-βία, ἡ, Uebergewalt, Uebermuth, Suid.

ὑπέρ-βιος, übergewaltig, übermächtig; Ἡρακλῆς

Digitized by Google

ind. Ol. 11, 15, im guten, aber *Αἰγέας* 29 im chlechten Sinne, übermüthig, gewaltthätig, frevelhaft; *ἶος ἐκείνου θυμὸς ὑπέρβιος* Il. 18, 262; *μνηστῆρες ὑπέρβιον ὕβριν ἔχοντες* Od. 1, 368, u. öfter; adv. *ὑπέρβιον*, z. B. *αὐχησάσθαι*, Il. 17, 9; *οἳ μὲν βοῦς ἔκτειναν ὑπέρβιον* Od. 12, 379, u. öfter; u. sp. D.

ὑπερ-βλαστάνω (s. *βλαστάνω*), übermäßig keimen, prossen, Theophr.

ὑπερ-βλαστής, *ές*, übermäßig keimend, sprossend, Theophr.

ὑπερ-βλήδην, adv., übertrieben, übermäßig, Orph. Arg. 255.

ὑπέρ-βλημα, *τό*, die in der Figur über eine Linie hervorragende Fläche, Archimed.

ὑπερ-βλύζω, überquellen, überströmen, auch übtr., überschreiten, *τί*, Clem. Al.

ὑπέρ-βλυσις, *ἡ*, das Ueberfließen, Galen.

ὑπερ-βοάω (s. *βοάω*), überschreien, Aristid.

ὑπερ-βολάδην, adv., übermäßig, Theogn. 484.

ὑπερ-βολαῖοι, *οἱ*, hießen die obersten Töne in der Tonleiter, die aus vier und fünf Tetrachorden zusammengesetzt waren, Plut. u. Music.

ὑπερ-βολή, *ἡ*, 1) das Ueberwerfen, darüber Wegwerfen, — das Uebersetzen, u. intranſ., das Uebergehen über Flüsse, Berge u. dgl.; Xen. An. 1, 2, 25; Pol. *εἰς Τάραντα ἐποιεῖτο τὴν ὑπερβολήν* 10, 1, 8, u. öfter; auch der Ort, wo man übersetzt, der Uebergang, Xen. An. 4, 1, 22. 6, 5; beſ. der Berg od. Hügel, über den man geht, *τοῦ ὄρους*, 4, 4, 18 u. öfter. — 2) die Uebertreibung, das Uebermäßige, Ungewöhnliche, Außerordentliche, Sgſt *ἔλλειψις*, *ἐνδεια*, Plat. Prot. 356 a 357 b u. öfter, u. Arist.; *ὑπερβολὴν ἐπιθυμίας ἔχειν*, Andoc. 3, 33; *ὑπερβολὴν ποιεῖσθαι τῆς πατρίας πονηρίας*, noch übertreffen, Lys. 14, 38, u. öfter bei Dem.; Sgſt von *ἐνδεια* Isocr. 2, 33; *ἀναισχυντίας* Is. 6, 45; *πράγματος* Din. 1, 7; *ἐν τῇ τῆς πονηρίας ὑπερβολῇ ἐλπίδα ἔχειν σωτηρίας* Dem. 25, 5; *ἐγὼ δὲ τοσαύτην ὑπερβολὴν ποιοῦμαι*, *ὥςτε*, ich gehe so weit, daß ich, 18, 190, u. öfter; *ὑπερβολαὶ δωρεῶν*, große Geſchenke, Lpt. 141; *χρημάτων ὑπερβολῇ πόσιν πρίασθαι* Eur. Med. 232; *εἰς ὑπερβολὴν ἡσθῆναι* Aesch. 2, 4, übermäßig; *εἰς ὑπερβολὴν πανοῦργος* Eur. Hipp. 939, vgl. *ἄγουσα θυμὸν εἰς ὑπερβολάς* Suppl. 480, wie Plat. Ep. VII, 326 c; auch *καθ' ὑπερβολήν*, Soph. O. R. 1196; Thuc. 2, 45; beſ. im Ausdruck, die Hyperbel, *ὑπερβολὰς εἰπεῖν*, Isocr. 4, 88, u. öfter bei Folgdn. — Bei den Mathem. die Hyperbel als Kegelſchnitt. — 3) vom med., = *ἀναβολή*, das Verſchieben, der Aufſchub, Verzug, Her. 8, 112; *μηδεμίαν ὑπερβολὴν ποιησάμενος* Pol. 14, 9, 8.

ὑπερ-βολία, *ἡ*, = *ὑπερβολή*, Hesych., der es auch durch *κόρος*, *ὕβρις* erkl.

ὑπερ-βολικός, *ή*, *όν*, übertrieben, übermäßig, hyperboliſch, *εὐχαριστία* Pol. 18, 29, 13, u. Sp., beſ. Gramm. u. Rhett.; auch adv., *μικρῷ ὑπερβολικώτερον εἰπεῖν* Pol. 7, 12, 8.

ὑπερ-βόλιμος, zu verſchieben, aufgeſchoben, *δίκη*, ein Urtheilsſpruch, der aufgeſchoben wird, Schol. Ar. Vesp. 592.

ὑπερ-βόρειος, = Folgdm.

ὑπερ-βόρεος, über den Boreas hinaus, jenſeit des Boreas, d. i. im äußerſten Norden; beſ. *οἱ Ὑπερβόρεοι*, ſ. nom. pr. — Bei Aesch. Ch. 367, *μεγάλης δὲ τύχης καὶ ὑπερβορίου μείζονα φανεῖς*, erkl. der Schol. *τύχη ὑπερβόρεος* durch *ὑπερόριος*, unbegränztes Glück; man muß an die als die glücklichſten der Menſchen betrachteten Hyperboreer denken.

ὑπερ-βορία, *ἡ*, beſ. poet. fem. zu *ὑπερβόρεος*, bei D. Hal. 1, 43.

ὑπερ-βράζω, im pass. überſieden, überkochen, *ὑπερβρασθεῖσα πίσσα* Bian. 9 (XI, 248).

ὑπερ-βριθής, *ές*, poet. = *ὑπερβαρής*, überlaſtet, überſchwer, Soph. Ai. 931, *ἄχθος*.

ὑπερ-βρῡχάομαι, dep. med., auch mit aor. pass., überbrüllen, übermäßig brüllen, Tryphiod. 310.

ὑπερ-βρύω, übervoll ſein, *καρποῖς*, Luc. rhet. praec. 6.

ὑπερ-βύθιος, unter Waſſer, ſ. L. Bian. 8.

ὑπ-εργάζομαι (ſ. *ἐργάζομαι*), 1) unterarbeiten, unmarbeiten; *ἄρουραν*, D. Hal. 10, 17; vgl. Xen. Oec. 16, 10. — 2) unterwerfen, unterthänig machen; *ὡς ὑπείργασμαι σὸ ψυχὴν ἐρωτι*, Eur. Hipp. 504; *ἐπεὶ νῷν πόλλ' ὑπείργαστ' φίλα*, Med. 871. — 3) unter der Hand, heimlich thun, Plut. Galb. 9.

ὑπερ-γαμία, *ἡ*, ſpäte Heirath, VLL.

ὑπερ-γάνυμαι, verſtärktes simpl., Philostr. imagg. 1, 5.

ὑπερ-γαργαλίζω, übermäßig kitzeln, Eumath.

ὑπέρ-γειος, über der Erde, überirdiſch, Arist. H. A. 1, 1.

ὑπερ-γέλοιος, über die Maaßen lächerlich, Dem. 19, 211.

ὑπερ-γεμίζω, überfüllen, überladen, Xen. Vect. 4, 39.

ὑπερ-γέμω, überfüllt oder überladen ſein, *τινός*, mit Etwas, *παντοδαπῆς ὠφελείας*, Pol. 4, 75, 8; Alciphr. 3, 11; *μοχθηρίας*, Alexis bei Ath. X, 419 b.

ὑπερ-γηράσκω (ſ. *γηράσκω*), überalt ſein, D. L. 8, 52.

ὑπερ-γήραος, = Folgdm, Schol. Lycophr. 18.

ὑπέρ-γηρος, = Folgdm, Luc. Demon. 63, v. l.

ὑπέρ-γηρως, überalt, ſehr alt, Aesch. Ag. 78 u. Sp., wie Luc. D. mort. 27, 9 D. Cass. 57, 17.

ὑπέρ-γομος, überladen, Strab. XVII.

ὑπερ-γράφω, darübermalen, -ſchreiben (?).

ὑπέρ-γυιος, = *ὑπερμήκης*, Hesych.

ὑπέρ-δασυς, *υ*, gen. *εως*, übermäßig dicht od. rauh behaart, bärtig, Xen. Cyr. 2, 2, 28; *κισσός*, dicht ſtehend, Ael. H. A. 7, 6; dicht mit Waldung bewachſen.

ὑπερ-δείδω, *ἐς*, über alle Furcht erhaben, unerſchrocken, furchtlos, *ὑπερδέα δῆμον ἔχοντες*, ſynkop. für *ὑπερδείδεα*, Il. 17, 330. Einige alte Erkl. aber leiteten es von *δίομαι* ab u. erkl. „viel geringer", *τὰ λίαν ἐνδεῆ*, Poll. 4, 170.

ὑπερ-δείδω (ſ. *δείδω*), für Einen fürchten, *τινός*, *ὡς τις τέκνων ὑπερδέδοικεν* Aesch. Spt. 274; Soph. Ant. 82; abſol., Her. 8, 94.

ὑπερ-δειλαίνω, = Vorigem; auch *τινά*, ſich vor Einem fürchten, Her. 5, 19.

ὑπέρ-δεινος, übermäßig furchtbar, gewaltig, gefährlich; *τὸ πρᾶγμά μοι εἰς ὑπέρδεινον περιέστη* Dem. 21, 111; Luc. Tim. 13.

ὑπερ-δειπνέω, übermäßig eſſen, ſchwelgen, Hesych. erkl. *ὑπερτρυφάω*.

ὑπερ-δέξιος, vorn hin zur rechten Hand gelegen, Xen. An. 4, 8, 2, vgl. 3, 4, 37. 5, 7, 31 Hell. 4, 2, 14, u. öfter, wo es überall auch bedeutet „darüber

Digitized by Google

ἐλαφρός, über Einen lachen, höhnen; πονεῖν ὑπερφίαλος πολεμίων Plut. — Refl. über Einander, im Streite, τινός, über Einen, τινί, meist, Plut. 2c. — τὸ πολέμιον, τοῖς ὁπλίταις, Xen. Hell. 4, 3, 19. — ὑπὲρ πολίτου, für Einen, Dem. 18, 265. — ὑπερεῖσθαι τῆς ἀκοῆς, sich über das Gehör hinwegsetzen, Plut. Sp.

ὑπερ-δέω f. δέομαι, darüber bitten, Sp.

ὑπερ-δια-βάλλομαι, sich darüber ärgern, Luc. Prometh. 2c.

ὑπερ-δια-κόπτομαι, med. sich über die Maßen anstrengen, anstrengen: Dem. 25, 1; Luc. Hermot. 26.

ὑπερ-δίδωμι f. δίδωμι, darüber geben, als wozu, Luc. Tox. Lexiph. 17.

ὑπερ-δοξάζω, vor Gemalt für Einen ansehen, für vortrefflicher, τινός; — sagen; LXX.

ὑπερ-δοξία, vor Gemalt für Einen ansehen, für vortrefflicher; πᾶς γὰρ τὸ φαύλου τοῦδ' ὑπερδοξεῖ Aesch. Eum. 622; τοῦ λόγου Plut. Phaed. 96 c.

ὑπερ-δυνος, ὁ, über Gemalt gemalt; adv., Aesch. Ag. 1349; Soph. Ai. 1178. — 2, über das Maß mächtig, zu vertheidigen, beschützend; Κίμωνος, Plut. P. 17, 44; ὁ ὑπερδυνος, der Rathsherrnt.

ὑπερ-δύνως, o, über gut Glück lang (?).

ὑπερ-δυσκόλως, im Schlechtern der Übellaunigkeit übertreffen, den Preis weiter werden, Sp.; übertr., πονηρίᾳ πάντας, B. A. 67.

ὑπερ-δυσ-ολλαβος, überpentsilbig, Sp.

ὑπερ-δωτέω (f. δωτέον, man muß., ὑπερδωτέα μοι ταῦτα, das ist gar sehr meine Meinung, Philostr.

ὑπερ-δώτης, sehr preisen, Sp.

ὑπερ-δύναμος, übermächtig, Themist.

ὑπερ-δυναμόω, übermächtigen, LXX.

ὑπερ-δώριος, überdorisch, eine Tonart, Plut. und Music.

ὑπερ-δῶρος (f. δῶμα), darüber stehen, sp. D.

ὑπ-ερεθίζω, ein wenig reizen, Appian.

ὑπερ-εἶδον, aor. zu ὑπεροράω, u. m. f.

ὑπ-ερείδω, unterstützen; πάτερ ὑπερεῖσαι λίθον Μυκαλόν Pind. N. 8, 47; Plut. Phaed. 99 b; Sp., wie Plut. Num. 28; neben ἀείρειν, πλοῖα, Quaest. nat. 1; pass. ὑπερείδεσθαι D. Sic. 1, 47.

ὑπ-έρειον, τό, ein der Heide ähnliches Kraut, Johanniskraut, auch ὑπέρικον geschrieben, Nic. Al. 603.

ὑπερ-εἶμι (f. εἶμι), darüber weggehen, Sp.

ὑπερ-εἶπον (f. εἶπεῖν), für Einen sprechen, τινός, Arist. oec. 2, 21.

ὑπ-ερείπω (f. ἐρείπω), niederwerfen, umstürzen, eigtl. indem man die Stütze darunter wegzieht; ὑπερεπομένην καὶ περιπίπτουσαν Plut. Pomp. 74, vgl. Ant. 83. — Im aor. II. intransf., niederstürzen, niedersinken, αὐτοῦ γὰρ ὑπήρπτο φαίδιμα γυῖα, Il. 23, 691.

ὑπ-έρεισις, ἡ, Unterstützung; D. L. 10, 44; Iambl.

ὑπ-έρεισμα, τό, untergesetzte Stütze, Unterlage; Arist. partt. an. 2, 9; Plut. de Is. et Os. 52; VLL.

ὑπ-ερεισμάτικός, ἡ, όν, unterstützend, im adv., Eustath.

ὑπερ-ες-βάλλω (f. βάλλω), darüber hinauswerfen, intransf., sich darüber hinauserstrecken, Thuc. 8, 104, v. l. ὑπερβ.

ὑπερ-ἐκεινα, adv., wie ἐκάτερθεν, jenseits, darüber hinaus, Sp.

ὑπερ-εκ-θεραπεύω, durch geleistete Dienste oder besorgte Pflege übermäßig gewinnen zu gewinnen suchen, Aesch. 2, 154.

ὑπερ-εκ-καίω f. καίω, darüber hinausbrennen, hinausbrennen, anbrennen, Plut. adv. stoic. 15, 3.

ὑπερ-εκ-περισσεύω f. περισσεύω, darüber hinaus um eine Maßbestimmung: Dio. XL. v. 28 ὑπὲρ τὸ προσῆκον ζῆλος ἐκπεπτωκώς.

ὑπερ-εκ-πίπτω, darüber ausfallen, D. L.

ὑπερ-εκ-πονέω, ἡ, übermäßige Anstrengung, Ueberanstrengung, Ueberarbeitung, Aesc. Eum.

ὑπερ-εκ-πονέω f. πονέω, darüber hinausarbeiten, — übertr., übertreiben, Char. 5.

ὑπερ-εκ-πίπτω, darüber hinausfallen, Sp.

ὑπερ-εκ-περισσεύω, adv., fast übermäßig, der περισσεύω, mehr als überflüssig, N. T.

ὑπερ-εκ-πρεπής f. πρεπής, darüber hinausstehend, über das Ziel hinausgehend, das Maß übersteigend, Luc. Hermot. 67; ὡς ὑπερεκπρεπῶς ἀκριβοῦσθαι, S. Emp. adv. rhet. 6.

ὑπερ-εκ-πρέπω f. πρέπω, über die Maßen in Schönheit st. Einanem stehen, pass. gang über sich sein vor Einanem, über Einen, Xen. Cyr. 1, 4, 25; vor Freude, ὑπερεκπεπλῆχθαι, Dem. 2, 5, wo darauf folgt ὡς ἄμαχον πᾶσι φίλοις; u. Sp. wie Luc. de dom. 3.

ὑπερ-εκ-πτωσις, ἡ, Uebertreibung; zuvi ὑπερεκπτώσεις Xenoph. anthem. 1, 14; Longin.

ὑπερ-εκ-πτωσις, ἡ, das Darüberhinausfallen, -springen, Sp.

ὑπερ-εκ-τείνω f. τείνω, darüber hinausstrecken, ausdehnen, Sp.

ὑπερ-εκ-τείνω (f. τείνω), Ausflucht für Einen, τινός, Luc. Mort. D. 22, 2.

ὑπερ-εκ-τασις, εως, ἡ, Ausdehnung für Einen, Sp.

ὑπερ-εκ-τρέπομαι (τρέπω), pass., Einen über die Maßen entweichen, ihn meiden, Sp.

ὑπερ-εκ-φέρω (f. φέρω), darüber hinaustragen u. entfernen, Hippocr.

ὑπερ-εκ-χέω (f. χέω), darüber ausgießen, Ael. H. A. 12, 41.

ὑπερ-εκ-χυσις, ἡ, das darüber Ausgießen. — Das Ueberfließen, Ausfließen des Mosts, Plut. Symp. 8, 9, 2 im plur.

ὑπερ-ελαφος, εως, ἡ, = ὑπερφολή, Hesych.

ὑπερ-ελαφρος, über die Maßen leicht, der Hasse, Xen. Cyn. 5, 31.

ὑπερ-εμ-βάλλω (f. βάλλω), darüber hineinwerfen, hineinthun, Xen. Cyn. 6, 8, 1. d.

ὑπερ-εμέω (f. ἐμέω), sich übermäßig erbrechen, Sp.

ὑπερ-εμ-πίμπλημι (f. πίμπλημι), übermäßig anfüllen, τινός; pass., Xen. Cyr. 1, 6, 17, wie ὑπερεμπίπλασθαι ἡδονῆς Ael. H. A. 14, 25.

ὑπερ-εμ-πλήθω, überfüllt sein, τινός, mit Einem.

ὑπερ-εμ-φορέομαι, pass., sich überfüllen, überladen, Luc. D. Meretr. 6, 3.

ὑπερ-εν-δοξος, überaus berühmt, Sp.

ὑπερ-ενιαυτίζω, über ein Jahr dauern, Sp.

ὑπερ-εν-τελής, ές, übervollständig, mehr als hinreichend, D. Cass. 47, 17 μισθοφορία.

ὑπερ-εν-τευξις, ἡ, Fürbitte, Fürsprache, Greg. Naz.

ὑπερ-εν-τρυφάω, übermäßig spröde sein, Alciphr. 1, 37.

ὑπερ-εν-τυγχάνω (f. τυγχάνω), sich für Einen verwenden, Fürsprache thun, τινός, für Einen, N. T.

ὑπερ-εξ-αίρω, übermäßig erheben, Eustath.

ὑπερ-εξακισ-χίλιοι, über sechstausend, Dem. 59, 89.

Digitized by Google

ὑπερ-εξ-ανθέω (f. ἀνθέω), darüber aufblühen, aufechen, Poll.

ὑπερ-εξ-απατάω, über die Maaßen betrügen, Sp.

ὑπερ-εξ-ερέω, f. l. statt ὑπεξερέω.

ὑπερ-εξ-έχω (f. ἴχω), worüber hinaus- u. hervorgen, Sp.

ὑπερ-εξηκοντ-έτης, ες, überseehzigjährig, Ar. Eccl. 32.

ὑπερ-εξηκοντ-ούτης, ες, = Vorigem (?).

ὑπέρ-εξις, εως, ἡ, eine übermäßige Eigenschaft, lat. Tim. 78 e.

ὑπερ-εξ-ίστημι, f. l. statt ὑπεξίστημι.

ὑπερ-επ-αινέω, übermäßig loben; Ar. Equ. 678; ter. 1, 8; Plat. Euthyd. 303 b Legg. I, 629 d; p., wie Luc.

ὑπερ-επ-αίρω (f. αἴρω), übermäßig erheben, loben, ppian.

ὑπερ-επείγω, übermäßig beschleunigen, pass., eilen, p.

ὑπερ-επι-θῡμέω, übermäßig begehren, Xen. Cyr. 4, , 21. 6, 1, 5.

ὑπερ-επι-τείνω (f. τείνω), noch darüber od. noch ehr anstrengen, Artemid. 3, 59.

ὑπ-ερέπτω, von unten wegstreffen, wegnehmen, entehen, z. B. von einem Flusse, der den Sand unter en Füßen wegspült, κονίην ὑπέρεπτε ποδοῖιν, Il. 1, 271; — heimlich, innerlich nagen, bes. von Gemüthsleiden, ἀνγραὶ ὑπέρεπτον ἀνίαι, Qu. Sm. 9, 376.

ὑπερ-εράω (f. ἐράω), übermäßig lieben, Ael. V. H. 12, 1 ὑπερηράσθη αὐτῆς.

ὑπερ-έρχομαι (f. ἔρχομαι), darüber kommen, hinausgehen; ὑπερελθόντων ἐν ἀέθλοις, Pind. Ol. 13, 15; Xen. An. 4, 4, 3.

ὑπερ-εσθίω (f. ἐσθίω), übermäßig essen, Xen. Mem. 1, 2, 4.

ὑπερ-έσυμαι, perf. pass. zu ὑπερσεύω.

ὑπέρ-ευ, adv., übergut, ganz vortrefflich; Plat. Theaet. 185 d; Xen. Hier. 6, 9 u. Folgde.

ὑπέρ-ευγε, adv., das verstärkte εὖγε, Luc. Paras. 9.

ὑπερ-ευ-γενής, ές, von überaus edelm Geschlecht, Arist. pol. 4, 11.

ὑπ-ερεύγομαι, aus dem Innersten herausbrechen, Ap. Rh. 3, 984.

ὑπερ-ευδαιμονέω, überglücklich u. selig sein, Arist. rhet. 2, 8.

ὑπερ-ευ-δαίμων, ον, überglücklich, Luc. Gall. 20.

ὑπερ-ευ-δοκέω, = Folgdm (?).

ὑπερ-ευ-δοκιμέω, überaus großen Beifall finden, Lys. 8, 7.

ὑπ-ερευθής, ές, poet. statt ὑπέρυθρος; Opp. Hal. 3, 167; Arat. Dios. 135.

ὑπερ-ευ-καιρέω, überaus gute Gelegenheit oder Muße haben, Vortheile haben, bah. von Sachen = bequem sein, Hippocr.

ὑπερ-ευ-πρεπῶς, adv., überaus schicklich oder anständig, Schol. Soph. Ant. 707.

ὑπερ-ευ-τυχία, ἡ, überaus großes Glück, Rufin. 5 (v, 47).

ὑπερ-ευ-φραίνω, über die Maaßen erfreuen, pass. sich übermäßig freuen, Luc. Icarom. 2.

ὑπερ-εύχομαι, dep. med., übermäßig wünschen, Sp.; — beten für Einen, τινός, K. S.

ὑπερ-εύ-ωνος, überaus wohlfeil, Ael. V. H. 14, 44.

ὑπερ-εχθαίρω, übermäßig, sehr hassen, τινά, Soph. Ant. 129.

ὑπερ-εχόντως, adv. part. praes. act. von ὑπερέχω, vorzüglich, Eustath.

ὑπερ-έχω (f. ἴχω), ep. ὑπειρέχω, 1) in die Höhe über Etwas halten, τί τινος; σπλάγχνα δ' ἄρ' ἀμπείραντες ὑπείρεχον Ἡφαίστοιο, Il. 2, 426, sie hielten sie über das Feuer; bes. zum Schutz darüber halten, τινί, αὐτῷ ὑπείρεχε χείρας Ἀπόλλων, 5, 433; αἴ κ' ὔμμιν ὑπέρσχῃ χεῖρα Κρονίων, 4, 249; Od. 14, 184; seltener c. gen., μάλα γὰρ ἔθεν εὐρύοπα Ζεὺς χεῖρα ἐὴν ὑπερέσχε, Il. 9, 420. 687. 24, 374; Theogn. 755; πόλεος ἵν' ὑπερέχοιεν ἀλκάν, Aesch. Spt. 197; τινὸς σκιάδειον, Ar. Av. 1508; τὰς χεῖράς τινος, Pol. 15, 31, 11; ἑαυτὸν τοῦ κλύδωνος, Luc. Tox. 19. — 2) intrans., hervorragen, -stehen; absolut, Her. 5, 92, 6. 7, 10, 5; Μενέλαος ὑπέρεσχεν εὐρέας ὤμους, Il. 3, 210, an oder mit den Schultern; ὄμμ' ὑπερσχὸν ἵτνος, Eur. Phoen. 1393; — von Sternen, aufgehen, εὖτ' ἀστὴρ ὑπερέσχε φαάντατος, Od. 13, 93, u. so im ep. aor. ὑπερέσχεθεν αἴης Il. 11, 735. — 3) darüber sein, überlegen sein, übertreffen; Theogn. 202; τινός, darüber hervorragen, τῆς θαλάσσης, Thuc. 7, 25; ὃ (ὕδωρ) μόλις ὑπερέχοντες ἐπερωώθησαν, 3, 23; σκεύη παντοδαπὰ ὑπερέχοντα τοῦ τειχίου, Plat. Rep. VII, 514 b; vgl. Xen. Cyr. 7, 5, 8 An. 3, 5, 7; Sp.; auch τινά, ὦ βροτῶν πάντων ὑπερσχὼν ὄλβον εὐτυχεῖ πότμῳ, Aesch. Pers. 695; ὁ σωφροσύνη πάντας ὑπερέχων, Eur. Hipp. 1365; πάντων ἓν ὑπερέχει μεγέθει καὶ ἀρετῇ, Plat. Tim. 24 d; ὃ ζῷον συνέσει ὑπερέχει τῶν ἄλλων, Menex. 237 d; u. pass., οὐδὲ ὑπὸ Φαίδωνος ὑπερέχεσθαι, Phaed. 102 c; Folgde; πλήθει, Pol. 2, 38, 3; οἱ ὑπερέχοντες, die Mächtigern, 28, 4, 9; so absolut sagt auch Dem. 9, 69 ἐπειδὰν ἡ θάλαττα ὑπέρσχῃ, μάταιος ἡ σπουδή, oder = wenn das Meer über das Schiff geht; ἀναλωμάτων, die Kosten bestreiten, D. Sic. 4, 80.

ὑπερ-έψω (f. ἕψω), übermäßig kochen (?).

ὑπ-ερέω, ion. fut. zu ὑπερπτῆναι.

ὑπέρ-ζεσις, εως, ἡ, das übermäßige Kochen, Ueberkochen, Arist. probl. 24 b.

ὑπέρ-ζεστος, adj. verb. von ὑπερζέω, übermäßig kochend, überkochend, Arist. mund. 4.

ὑπερ-ζέω (f. ζέω), übermäßig kochen, überkochen, Ar. Equ. 917 u. Sp., wie Luc. de dips. 1.

ὑπέρ-ζωος, ἔξιγη ὑπέρζως, ων, überlebend, Sp.

ὑπερ-ηγορέω, wie ὑπεραγορεύω, Einen vertheidigen, τινός, Sp.

ὑπερ-ηγορία, ἡ, Vertheidigung, Sp.

ὑπερ-ηδέως, adv. von ὑπέρηδυς, überaus angenehm, gern; Xen. Cyr. 1, 6, 21; Sp.; auch ὑπερηδύστα, Luc. D. Mort. 9, 1.

ὑπερ-ήδομαι, dep. pass., sich über die Maaßen freuen; τινί, über Etwas, Her. 1, 54; absolut, Luc. V. H. 1, 30; c. partic., Her. 1, 90; Xen. Cyr. 3, 1, 31; ὅτι, 8, 3, 50.

ὑπέρ-ηδυς, υ, über die Maaßen süß, angenehm, gew. im superl. ὑπερήδιστος, Luc. Gall. 5 u. a. Sp.

ὑπερ-ηλιξ, ικος, ὁ, ἡ, über ein gewisses Alter hinaus, Sp., wie Luc. amor. 10.

ὑπέρ-ημαι (f. ἧμαι), darüber sitzen, τινός (?).

ὑπερ-ημερία, ἡ, Uebertägigkeit, Verabsäumung eines gerichtlich festgesetzten Tages, bes. eines Zahlungstermins, auch die darauf folgende Auspfändung; κατὰ

Digitized by Google

τὴν ὑπερημερίαν λαβεῖν ἀνδράποδον, Dem. 30, 27; τῇ ὑπερημερίᾳ εἱληφότες ναῦν 33, 6, und öfter.

ὑπερ-ήμερος, übertägig, d. i. über den vom Gericht festgesetzten Tag hinaus, bes. den Zahlungstermin versäumend, u. dah. ausgepfändet, Jac. Ach. Tat. p. 723; ὑπερήμερος γίγνεται, er hält den Termin nicht, Antiph. 5, 63 Lys. 23, 14; Dem. öfter, z. B. δίκην ὠφληκότων καὶ ὑπερημέρων γενομένων 33, 12; so auch A.; komisch von alten Jungfern, ὑπερήμεραι κόραι, Anaxandrid. bei Arist. rhet. 3, 1; Sp., wie Plut. Sol. 13.

ὑπερ-ήμενος, ν, überhalb, mehr als die Hälfte; Her. 7, 40. 156; τινός, Xen. An. 6, 2, 10; Plut. Lyc. 25.

ὑπ-έρημος, etwas einsam, fast wüst und öde, Plut. Poplic. 4.

ὑπερ-ήνεμος, über dem Winde, Sp.

ὑπερ-ηνορέη, ἡ, übergroßer Muth, Uebermuth, Ap. Rh. 3, 65.

ὑπερ-ηνορέω, kommt nur im partic. praes. ὑπερηνορέων vor, übermännlich, übermüthig; Hom., nur im tadelnden Sinne, wie das Folgde (vgl. Buttm. Lexil. II p. 214); in der Od. gew. im plur. von den Freiern, verstärkt κακῶς ὑπερηνορέοντες, Od. 2, 266. 4, 766; auch von den Kyklopen, 6, 5; vom Delphobus Il. 13, 258; und von allen Troern 4, 176. — Bei Ar. Pax 53 komisch τοῖς ὑπερτάτοισιν ἀνδράσιν φράσω καὶ τοῖς ὑπερηνορέουσιν ἔτι τούτοις μᾶλα, Männer betreffend, übermannend.

ὑπερ-ήνωρ, ορος, ὁ, ἡ, wie ὑπερηνορέων, übermännlich, übermüthig, gewaltthätig, im tadelnden Sinne, Pelias Hes. Th. 995, u. einzeln bei sp. D. — E. nom. pr.

ὑπερη-φανεία, ἡ, Uebermuth, Hochmuth, auch ὑπερηφάνεια betont, s. Schäf. Schol. Par. Ap. Rh. 2, 373.

ὑπερη-φανεύομαι, seltener act., wie E. M., = Folgdm.

ὑπερη-φανέω, sich über Andere erheben, über sie hervorscheinen, sich auszeichnen, gew. im schlechten Sinne, übermüthig, hochmüthig sein, sich brüsten; ὑπερηφανέοντες Ἐπειοί, Il. 11, 694; u. in späterer Prosa; absolut, Pol. 6, 10, 8; ἑαυτόν, 5, 33, 8; — transf., übermüthig behandeln, verachten, τινά, Sp.; τί, Luc. Nigr. 31; vgl. Schäf. Long. p. 420.

ὑπερη-φανής, ές, = ὑπερήφανος, δόρατα, Spieße, die aufgerichtet sind und von oben gesehen werden können, Xen. mag. equ. 5, s. L. für ὑπερφανή.

ὑπερη-φανία, ἡ, = ὑπερηφανεία; Plat. Conv. 219 c u. öfter; τοῦ τρόπου, Xen. Cyr. 5, 2, 27; Andoc. 4, 13; Isocr. 4, 89 nach Bekker; Pol. 6, 18, 5 u. Sp.

ὑπερή-φανος, sich über Andere erhebend, über Andern erscheinend, Sp., vgl. ὑπερηφανής. — Uebertr., darüber hervorragend, ausgezeichnet, σοφία, Plat. Phaed. 96 a Gorg. 511 e; — gew. im tadelnden Sinne, sich übermüthig erhebend, hochmüthig, hoffärtig, stolz, ὑπερήφανα τέκνα, von den hundertarmigen Söhnen der Erde, Hes. Th. 149; ἀνάταν ὑπερφάνον, Pind. P. 2, 28; ὑπερήφανον θεοῖς τοῖς πάρος ἐνδείκνυσιν αἰχμάν, Aesch. Prom. 403; Plat. Men. 90 a; adv., ὑπερηφάνως ζῶντες, im Ggstz von ταπεινῶς, Isocr. 4, 152; vgl. Plat. Legg. III, 691 a; Plut. Thes. 16; ὑπερηφάνως ἔχειν, übermüthig sein, Plat. Theaet. 175 b; im guten Sinne, ὑπερηφάνως ἀγωνίζεσθαι, Plut. Ages. 34.

ὑπερη-φορής, ές, = ὑπερφερής, Hesych.; s. Lob. Phryn. p. 699.

ὑπερ-ηχέω, übertönen; — übermäßig tönen, Sp.

ὑπερθα, dol. statt ὑπερθε.

ὑπερ-θαλασσίδιος, = Folgdm, Ggstz von παραθαλάσσιος, Her. 4, 199.

ὑπερ-θαλάσσιος, über dem Meere, jenseits des Meeres gelegen, Sp.

ὑπερ-θαρρέω, überaus muthig, dreist sein, Schol. Eur. Androm. 778.

ὑπερ-θαυμάζω, sich übermäßig verwundern, auch transf., übermäßig bewundern, anstaunen, Luc. Zeux. 3.

ὑπερθε u. **ὑπερθεν**, adv., von oben her, oberhalb; Hom.; von den Göttern od. vom Himmel her, ὑπερθεν νίκης πείρατ' ἔχοντα ἐν ἀθανάτοισι θεοῖσιν, Il. 7, 101 Od. 24, 344; h. Cer. 13; gew. von den obern Gliedern, αὐτὰρ ὑπερθεν φαξὸς ἔην περιφαλήν, Il. 2, 218; γυῖα δ' ἔδηκεν ἑλαφρά, πόδας καὶ χεῖρας ὑπερθεν, 5, 122 u. öfter; Ἀχαιοὶ λευκοὶ ὑπερθε γένοντο κονισάλῳ, 5, 503; τάφρος καὶ τεῖχος ὑπερθεν εὐρύ, 12, 4; οὐρανὸς εὐρὺς ὑπερθεν, 15, 36; τὰ ὑπερθε πατρός, Find. P. 2, 48; ἐμβόλου ὑπερθεν, 4, 192; ὕπερθεν εἶναι ἤ —, darüber sein, vorzüglicher sein, als, Eur. Med. 650; τὰ ὕπερθεν, Xen. Mem. 1, 4, 11; ὑπερθ' ὁμμάτων κρημναμενᾶν νεφελᾶν, Aesch. Spt. 210; βωμοῦ, Ag. 224; τοτὲ πέρα, τοτὲ δ' ὑπερθεν, Soph. O. C. 1742; ὃς ὑπερθε μόχθων ἐγίνετο Eur. Bacch. 902, u. öfter.

ὑπέρ-θεμα, τό, das Uebergebot, Sp.

ὑπερ-θεματίζω, überbieten, Sp.

ὑπερ-θεματισμός, ὁ, das Ueberbieten, Sp.

ὑπερ-θεματιστής, ὁ, der Ueberbietende, Sp.

ὑπέρ-θεος, über Gott, mehr als Gott, Mein. Men. p. 578.

ὑπερ-θεραπεύω, übermäßig pflegen, bedienen, verehren, Heliod. 1, 9.

ὑπερ-θερμαίνω, übermäßig erwärmen; Hippocr.; pass., Arist. probl. 1, 12.

ὑπερ-θερμασία, ἡ, übermäßige Erwärmung, Hippocr.

ὑπέρ-θερμος, übermäßig warm, heiß, Geopon.

ὑπερ-θέσιμος, ἡ, sc. ἡμέρα, der Fasttag, der mit dem Essen überschlagen wird, K. S.

ὑπέρ-θεσις, εως, ἡ, 1) das Uebersetzen, Uebergehen, über einen Berg, auch die Stelle, wo man übergeht, Uebergang, Paß, Sp. — 2) Umsetzung, Versetzung der Wörter, Gramm. — 3) Verweisung, Verbannung, VLL. — 4) das Ueberschlagen, Uebergehen, Sp. — 5) das Aufschieben, der Aufschub, Verzug, Pol. 3, 112, 4 u. öfter; ὑπέρθεσιν ἴσχε τὸ διαβούλιον, 2, 51, 7. — 6) die Uebertreibung, wie ὑπερβολή, D. Sic. 17, 114; dah. bei Gramm. der Superlativus. — Poll. 9, 137 tadelt das Wort.

ὑπερ-θετικός, ἡ, όν, überbietend, superlativisch, ὁ ὑπερθετικός, der Superlativus, auch adv. ὑπερθετικῶς, im Superlativ, Gramm.

ὑπερ-θέω (s. θέω), überlaufen, darüber hinauslaufen, ἅρμαν Aesch. Eum. 532; — übertr., übertreffen, τύχῃ ὑπερθεῖ Eur. Andr. 194; τὴν θύνναμιν ὑπερθέων καὶ κρατῶν Plut. Legg. 1, 648 d.

ὑπερ-θήγης, ές, = ὑπερήφανος, Suid.

ὑπερ-θνήσκω (s. θνήσκω), dafür oder darüber sterben, τινός, Eur. Andr. 499 Phoen. 1005 u. öfter.

Digitized by Google

ὑπερ-θορεῖν, aor. II. zu ὑπερθρώσκω.

ὑπερ-θορυβέω, übermäßig lärmen, Sp.

ὑπερ-θρασύνομαι, pass. mit fut. med., übermäßig dreist sein, handeln, D. Cass. 41, 28.

ὑπερ-θρώσκω (ſ. θρώσκω), überſpringen, darüber wegſpringen; ἵπποι δὲ ῥία τάφρον ὑπερθορίοντο, fut., Il. 8, 179; ὑπέρθορον ἕρκιον αὐλῆς 15, 476; οὔτ' ἂρ' ὑπερθορέειν σχεδόν 12, 53, u. öfter; τὸ ἕρκος ὑπερθορεῖν, οὐ δυνάμενον τὰς θύρας ἀνοῖξαι, ὑπερθορόντα δέ Her. 6, 134; τοὺς ἀνθρώπους 2, 66; ὑπερθοροῦσα πεδίον Aesch. Ag. 288; ὑπερθορὼν πύργον λέων, 801; κάπνον πόλεως τόνδ' ὑπερθρώσκοντ' ὀρῶ Eur. Hec. 823; ὑπὲρ ἕρκος Solon bei Dem. 19, 255.

ὑπερ-θῡμέομαι, dep. pass., überaus muthig sein, mit großem Muthe kämpfen, D. Cass. 43, 37.

ὑπέρ-θῡμος, übermüthig, überaus muthig, im guten Sinne; Il. 2, 746; Διομήδης 5, 376; auch von andern Helden in der Il. öfter; θεράποντες Od. 4, 784; ἵπποι Il. 23, 522, wie Hes. Th. 937; Ἕκτωρ Pind. P. 7, 55; φῶτες 4, 13; — im tadelnden Sinne, übermüthig, frech, Hes. Th. 719; zu muthig oder wild, von Pferden, Xen. de re equ. 3, 12; — überaus zornig, ſehr ergrimmt, im adv., Aesch. Eum. 788; — auch = ſehr geneigt, Inscr.

ὑπερ-θύριον, τό, der Balken, der die Thüröffnung oberwärts ſchließt, im Gegſ. gegen οὐδός, die Oberſchwelle; Od. 7, 90; Hes. Sc. 271.

ὑπερ-θυρίς, ίδος, ἡ, = Vorigem (?).

ὑπέρ-θυρος, über der Thür befindlich, τὸ ὑπέρθυρον, = ὑπερθύριον, Her. 1, 179.

ὑπερ-ιάχω, überſchreien, übertönen, αὐλῶν Antp. Sid. 48 (Plan. 305).

ὑπερ-ιδεῖν, aor. II. zu ὑπεροράω.

ὑπερ-ιζάνω, darüberſitzen, Nonn.

ὑπερ-ίημι (ſ. ἵημι), weiter, darüber hinauswerfen, οὔτις Φαιήκων τὸν γ' ἴσταται οὐδ' ὑπερήσει, Od. 8, 198.

ὑπέρικον, τό, = ὑπέρεικον, Dioſc.

ὑπερ-ικταίνομαι, davon πόδες ὑπερικταίνοντο, die Füße bewegten ſich überaus ſchnell, ſchneller als von den Kräften der alten Frau zu erwarten war, Od. 23, 3; wahrſcheinlich von ἴκταρ; man hat auch unnöthigerweiſe ὑπεραικταίνοντο oder ὑποαικταίνοντο ändern wollen.

ὑπερ-ινέω, übermäßig ausleeren, Medic.

ὑπερ-ίνησις, ἡ, übermäßige Ausleerung od. Reinigung, Medic.

ὑπέρ-ινος, übermäßig ausgeleert u. dadurch entkräftet, Theophr. Bei Arist. gen. an. 3, 1 ſind ὄρνιθες ὑπέρινοι durch übermäßiges Legen entkräftete Hühner.

ὑπερ-ίπταμαι (ſ. ἵπταμαι), = ὑπερπέτομαι, oben, darüber wegfliegen, Plut. Num. 8, ſ. ὑπερπέτομαι.

ὑπερ-ίπτω, Il. 21, 271, ſ. L. ſtatt ὑπερέπτω.

ὑπερ-ισθμέω, = Folgdm, v. l. bei Pol. 4, 19, 9.

ὑπερ-ισθμίζω, über eine Landenge ziehen od. bringen, πλοῖα, Pol. 4, 19, 1. 5, 101, 4.

ὑπερ-ίσταμαι (ſ. ἵστημι), med. mit den intrans. tempp. des act., über Einem oder Einem zu Häupten ſtehen, τινός, Her. 7, 17; beſ. über Einem zu ſeinem Schutze ſtehen, ihn vertheidigen, ἄς φίλος οὔτις ἀνὴρ ὑπερίσταται Soph. El. 181.

ὑπερ-ίστωρ, ορος, ὁ, ἡ, mehr als zu Viel wiſſend, nur zu gut wiſſend, τινός, Soph. El. 840.

ὑπερ-ισχνος, übermäßig mager, dünn, Sp.

ὑπερ-ίσχυρος, überſtark, überaus ſtark und feſt, ἔρυμα Xen. Cyr. 5, 2, 2.

ὑπερ-ισχύω, überaus ſtark, feſt ſein, Sp.

ὑπερ-ίσχω (ſ. ἴσχω), = ὑπερέχω, τὰς πεφαλὰς ὑπὲρ τὸ ὑγρόν Pol. 3, 84, 9.

ὑπερ-καγχάζω, übermäßig laut auflachen, D. L. 7, 185.

ὑπερ-καθαίρω, übermäßig reinigen, abführen, Sp.

ὑπερ-κάθαρσις, εως, ἡ, übermäßige Reinigung, Abführung, Hippocr.

ὑπερ-καθ-εύδω (ſ. εὕδω), für Einen ſchlafend ſorgen, τινός, Philostr.

ὑπερ-κάθ-ημαι (ſ. ἧμαι), darüber ſitzen, darauf ſitzen, τινός, an einem höhern Orte, ἐπί τινος, Xen. An. 5, 2, 1. — Einem nachſetzen, wie unſer „Einem auf dem Dache ſitzen", τινός, ibd. 5, 1, 9.

ὑπέρ-καιρος, übrzeitig, reif, Ath. XIV, 613.

ὑπερ-καίω (ſ. καίω), übermäßig brennen, Poll. 5, 110.

ὑπερ-κακέω, überaus unglücklich ſein, Hesych.

ὑπερ-κακόω, überaus unglücklich machen, Sp.

ὑπερ-καλλής, ές, gen. ἐος, = Folgdm, Xen. Cyr. 5, 1, 17.

ὑπέρ-καλος, über die Maßen ſchön oder edel, Arist. pol. 4, 11. Bei Poll. 3, 71 auch ὑπερκάλη.

ὑπερ-κάμνω (ſ. κάμνω), übermäßig leiden oder dulden, — τινός, für Einen dulden od. arbeiten, Eur. Bacch. 961 I. A. 918.

ὑπερ-καρπέω, übermäßig Frucht bringen, Theophr.

ὑπερ-κατα-βαίνω (ſ. βαίνω), darüber hinabſteigen, überſteigen, τεῖ μέγα τεῖχος ὑπερκατέβησαν ὁμίλῳ, über die Mauer, Il. 13, 50. 87.

ὑπερ-κατα-γλάω τος, über die Maaßen lächerlich; Aesch. 3, 192; Plut. educ. lib. 7 A.

ὑπερ-κατά-κειμαι (ſ. κεῖμαι), darüber liegen, τινός, beſ. bei Tiſche; Luc. Conv. 31; Plut. Mar. 3.

ὑπερ-κατά-λικτος, ſ. καταλικτικός, Gramm.

ὑπερ-κατ-ηφής, ές, überaus niedergeſchlagen oder betrübt, Luc. amor. 52.

ὑπερ-καχλάζω, überſprudeln, kochend überlaufen, darüberweg ſprudeln, Luc. Mar. D. 11, 2 u. a. Sp.

ὑπέρ-κειμαι (ſ. κεῖμαι), darüber liegen, τινός, οἱ ὑπερκείμενοι τῆς Μακεδονίας βάρβαροι Pol. 4, 29, 1; χώρα Isocr. 4, 163; — τὰ ἄλλα ὑπερκείσθω, τὰ δὲ νῦν σκοπῶμεν, das Andere bleibe aufgeſchoben, aufgeſpart, Strab. 7, 3, 7.

ὑπερ-κέρᾱσις, ἡ, das Ueberflügeln, Pol. 1, 27, 5. 11, 23, 8.

ὑπερ-κεράω, überflügeln, mit den Flügeln des Heeres die des feindlichen umgehen und einſchließen; Pol. 11, 23, 5; Plut. Brut. 23.

ὑπέρ-κερως, mit übermäßigen Hörnern, ἔλαφος, Poll. 5, 76.

ὑπερ-κέρωσις, ἡ, = ὑπερκέρασις, Suid.

ὑπερ-κηλέω, über die Maaßen reizen, entzücken, Luc. amor. 1.

ὑπερ-κινδῡνεύω, ſich für Einen in Gefahr begeben, τινός, Sp.

ὑπερ-κλύζω, überſchwemmen, Sp.

ὑπερ-κλύζω, überſpülen, -fluthen, Strab. 9, 5, 19.

ὑπερ-κολακεύω, übermäßig ſchmeicheln, τινά, Dem. 19, 160; im Schmeicheln übertreffen, Sp., wie D. Cass. 44, 7.

ὑπερ-κομίζω, darüber tragen, bringen, Strab. 2, 1, 15, im pass.

Digitized by Google

ὑπερ-κομπος, eigentl. übermäßig lärmend, bes. unmäßig großprahlend, übermüthig; *σῆμα* Aesch. Spt. 386; *Ζεὺς τοι κολαστὴς τῶν ὑπερκόμπων ἄγαν φρονημάτων ἔπεστιν* Pers. 818; *θράσος* 817; übh. übermäßig, außerordentlich, *νῆες ὑπέρκομποι τάχει*, ausgezeichnet an Schnelligkeit, 334.

ὑπερ-κοπος, übermüde, ganz entkräftet (?).

ὑπερ-κοπος, eigtl. überschreitend, bes. Maaß und Ziel, dah. übermüthig, zügellos, *θόρυ* Aesch. Spt. 437, u. adv., Ch. 134; *ὑπέρκοπον μηδὲν ποτ' εἶπῃς αὐτὸς εἰς θεοὺς ἔπος* Soph. Ai. 127.

ὑπερ-κόπτω, überschreiten, übertreffen, Themist.

ὑπερ-κορέω (s. *κορέννυμι*), ion. statt *ὑπερκορέννυμι*, Einen womit übersättigen, überfüllen, *τινά τινος*, Theogn. 1154.

ὑπερκορής, *ές*, = Folgdm, D. Cass. 51, 24.

ὑπερ-κορος, übersatt, übersättigt, Ath. I, 10, öfter.

ὑπερ-κορέσιος, *ἡ*, überstehende Spitze, Hippocr.

ὑπερ-κόσμιος, überweltlich, übertrieben, K. S.

ὑπέρ-κοτος, überaus zornig, erzürnt; Aesch. Ag. 796; adv., 455, wie Eur. Herc. fur. 1087.

ὑπερ-κρατέω, überwältigen, *τινά*, LXX. — Auch intransf., Ueberhand nehmen, los.

ὑπερ-κρεμάννῡμι (s. *κρεμάννυμι*), darüber aufhängen, dah. Etwas über Einen verhängen, *γῆρας ὑπὲρ κεφαλῆς* Theogn. 1016, *ἅταν, ἣν οἱ ὑπερκρέμασε* Pind. Ol. 1, 57.

ὑπερ-κρίνω, übertreffen, *ὑπερκριθῆναι κατὰ κάλλος* Phryn. in B. A. 69.

ὑπερ-κτάομαι (s. *κτάομαι*), darüber od. noch dazu sich erwerben, *πολύ τι κακῶν ὑπερκτήσω*, viel Unglück hast du dir durch eigene Schuld zugezogen, Soph. El. 210.

ὑπερ-κυάνεος, überaus dunkelblau, Hesych.

ὑπερ-κυβιστάω, sich kopfüber in Gefahr stürzen, Pol. 28, 6, 6.

ὑπερ-κύδᾱς, *αντος*, *ὁ*, der über alle berühmte, überaus ruhmvoll, nur im acc. sing. und acc. plur. vorkommend, *ὑπερκύδαντας Ἀχαιούς* Il. 4, 66. 71, *ὑπερκύδαντα Μενοίτιον* Hes. Th. 510. Einige betrachteten es als vor. Zusammenziehung aus *ὑπερκυδήεις, ὑπερκυδήεντος, ὑπερκυδήντος*, vgl. *ἀργῆς, ἀργᾶς, τομᾶς*, dann müßte aber *ὑπερκυδάντας* accentuirt werden, vgl. Spitzner not. crit. zur Il. 4, 66.

ὑπερ-κύκνειος, den Schwanengesang übertreffend, Sp.

ὑπερ-κύπτω, sich darüber wegbücken, darüber wegsehen; Hom. ep. 14, 22; *ὑπερκύψας κατεῖδον* Plat. Euthyd. 271 a; hervorgucken, -ragen, *τινός*, über Etwas, Nicostrat. bei Ath. III, 111 c; Luc. de luct. 16; — darüber hinausgehen, übertreffen, *ὄλβον πολλῶν* Antiphil. 6 (VI, 250), u. a. Sp., wie Plut. Lyc. 8.

ὑπερ-λαλέω, dafür reden, *τινός*, Eustath.

ὑπερ-λαμπρος, übermäßig hell, glänzend, *ἀστῖνες* Ar. Nubb. 562; — laut, *ὑπέρλαμπρον ὀλολύζειν* Dem. 18, 259; — berühmt, Sp.

ὑπερ-λαμπρύνομαι, pass., übermäßig prunken, sich übermäßig brüsten, sich über die Maaßen hervorthun, Xen. Cyn. 3, 7.

ὑπερ-λάμπω, übermäßig glänzen, überglänzen, Sp.

ὑπερ-λεπτος, übermäßig dünn, fein, Philostr. imagg. 2, 29.

ὑπερ-λευκος, übermäßig weiß; Hippocr.; Luc. am. 41.

ὑπερ-λιαν, adv., über die Maaßen sehr, richtiger getrennt geschrieben (?).

ὑπερ-λοφος, hochgipflig, *ἐλάτη* Nonn. 28, 219.

ὑπερ-λύδιος, überlydisch, eine Tonart, Plut. und Music.

ὑπερ-λυπέω, übermäßig kränken, betrüben, pass. überaus betrübt sein, Her. 8, 90.

ὑπερ-μαζάω, vom Gerstenbrote, *μᾶζα*, od. übh. von starken, nahrhaften Speisen überwohl und übermüthig sein, Lug. Navig. 15 u. a. Sp., wie D. Cass. 57, 22; = *κρυβιάω*, Poll. 7, 23; — übermäßig starke Brüste haben, Synes.

ὑπερ-μαίνομαι (s. *μαίνομαι*), pass., übermäßig rasen, Ar. Ran. 775.

ὑπερ-μαντεύομαι, dep. med., für Einen oder Jemandes wegen das Orakel befragen, *τινός*, Eur. Ion 431, l. d.

ὑπέρ-μαργος, überaus närrisch, D. Hal.

ὑπερ-μάχω, für Einen streiten, ihn vertheidigen, *τινός*, Soph. Ant. 194; *σὺ ταῦτα τοῦδ' ὑπερμαχεῖς ἐμοί*; gegen mich, Ai. 1325; Eur. Phoen. 1258; Sp., wie Plut. Sol. 30.

ὑπερ-μάχησις, *ἡ*, Vertheidigung, Eust.

ὑπερ-μαχητικός, *ἡ*, *όν*, zum Verfechten od. Vertheidigen gehörig, geneigt, Plut. Num. 16.

ὑπερ-μάχομαι (s. *μάχομαι*), für Einen fechten, ihn vertheidigen, *τινός*, *ἀνθ' ὧν ἐγὼ τάδ' ὥσπερεὶ τοὐμοῦ πατρὸς ὑπερμαχοῦμαι* Soph. O. R. 263.

ὑπέρ-μαχος, verfechtend, vertheidigend, Sp.

ὑπερ-μεγάθης, *ες*, ion. statt *ὑπερμεγέθης*, Her.

ὑπέρ-μεγας, *μεγάλη*, *μεγα*, übergroß, übermäßig groß; Ar. Equ. 158; Ael. H. A. 6, 63.

ὑπερ-μεγεθύω, übergroß sein, Artemid. 1, 31.

ὑπερ-μεγέθης, *ες*, = *ὑπέρμεγας*, ion. *ὑπερμεγάθης*, Her. 2, 175. 4, 191. 7, 126; Dem. u. Sp., wie Plut. Rom. 16; — übermäßig schwer, *ἔργον* Xen. Cyr. 1, 6, 8.

ὑπερ-μεθύσκομαι (s. *μεθύσκομαι*), pass., übermäßig trunken sein, Her. 2, 121, 4 u. Sp., wie Ath. IV, 145 c.

ὑπερ-μενέτης, *ὁ*, poet. statt *ὑπερμενής*, H. h. 7, 1.

ὑπερ-μενέω, nur im part. praes. gebräuchlich, *ἄνδρες ὑπερμενέοντες*, Od. 19, 62, = *ὑπερμενές*, von den Freiern, im tadelnden Sinne.

ὑπερ-μενής, *ές*, übermächtig, übergewaltig; *Κρονίων*, Il. 2, 350. 8, 470 u. öfter, wie Hes.; auch *βασιλῆες*, Iliad. 8, 236 Od. 13, 205; *ἐπίκουρος*, 17, 362. — Später auch im tadelnden Sinne, übermüthig, gewaltthätig.

ὑπερ-μετρος, übermäßig, Plat. Legg. IX, 864 d; Gegs *ἐνδεής*, vom Versmaaß, Luc. Iup. tr. 6.

ὑπερ-μήκης, *ες*, überlang, übermäßig lang; Her. 7, 128. 8, 140; *δρόμος* Aesch. Prom. 593; — *βοά*, ein weithin tönendes Geschrei, Pind. Ol. 7, 37; u. in späterer Prosa.

ὑπερ-μιξο-λύδιος, über die mixolydische Tonart hinaus; Plut.; Ath. 625 d.

ὑπερ-μορα, adv., = *ὑπέρμορον*, Il. 2, 155.

ὑπέρ-μορον, adv., über das Geschick u. das Verhängniß hinaus, außer dem Verhängten, mehr als verhängt ist, von dem Unglück, welches sich der Mensch durch eigene Schuld zuzieht; Il. 21, 517; *δείδω, μή καὶ τεῖχος ὑπέρμορον ἔκλαπάξῃ* 20, 30; Od. 1, 34 und sonst, von Wolf nach Aristarch überall in ein Wort geschrieben, getrennt bei Bekker; vgl. Nitzsch zur

Digitized by Google

)d. a. a. O.; Eust. hat auch das adv. *ὑπερμόρως* gebildet.

ὑπερ-νε-ολκέω, schlechte Schreibart für *ὑπερνωλκέω*, Pol. 8, 36.

ὑπερ-νέφελος, über die Wolken erhaben, Luc. Icarom. 2.

ὑπερ-νεφέω, über den Wolken schweben, sich über die Wolken erheben.

ὑπερ-νεφής, *ές*, über die Wolken erhaben, Suid. v. *Ἄλπεσον*.

ὑπερ-νέω (f. *νέω*), darüber wegschwimmen, Sp.

ὑπερ-νεωλκέω, Schiffe über Land ziehen; Strab. 8, 2, 1; Pol. 8, 36, 12; Plut. Ant. 69.

ὑπερ-νήχομαι, darüber oder darauf schwimmen, Sp.

ὑπερ-νῑκάω, weit übertreffen, Sp., wie N. T.

ὑπερ-νοέω (f. *νοέω*), worüber nachdenken, überdenken, *τί*, Soph. O. C. 1741.

ὑπερ-νότιος, poet. auch 3 Endgn, über den Südwind, jenseits des Südwindes oder Südens gelegen, Sgfz von *ὑπερβόρειος*; Her. 4, 36; D. Per. 151.

ὑπερ-ξανθίζω, sehr blond od. goldgelb sein, Eust.

ὑπερ-ξηραίνω, übermäßig trocknen, pass., Arist. meteor. 1, 14.

ὑπερ-ξηρασία, *ἡ*, übermäßige Trockenheit, Hippocr.

ὑπέρ-ξηρος, übermäßig trocken, dürr, Arist. H. A. 10, 3.

ὑπέρ-ογκος, von übermäßigem Umfange, angeschwollen, Xen. Hell. 5, 4, 58; von übergroßer Masse, bes. allzu fleischig, Sp., wie Alciphr. 1, 39, Sgfz von *ἄσαρκος*; vgl. Poll. 4, 136; — allgem., unmäßig, Plat. Legg. v, 728 e; *δύναμις*, Dem. 4, 23; auch *πρᾶγμα*, Luc. D. mort. 23, 2; vom Styl, schwülstig, Plut. ed. lib. 9.

ὑπερ-ογκόω, übermäßig groß machen, Poll. 4, 178.

ὑπερ-οδύνάω, übermäßigen Schmerz empfinden, Sp.

ὑπερο-αδής, *ές*, wie eine Mörserkeule gestaltet, Hippocr.

ὑπερ-οιδαίνω, transf., übermäßig aufschwellen, Suid.

ὑπερ-οιδάω, ion. *-έω*, intransf., übermäßig schwellen, Luc. amor. 53.

ὑπερ-οικέω, darüber oder jenseits wohnen; *τινός*, Her. 4, 13. 21. 37; *τί*, 7, 113; Luc. Alex. 9.

ὑπερ-οικο-δομέω, darüber bauen, überbauen, Sp.

ὑπέρ-οικος, darüber oder jenseits wohnend, *τινός*, Her. 4, 7.

ὑπερ-οικτείρω, übermäßig bemitleiden, Clem. Al.

ὑπέρ-οινος, den Wein übermäßig liebend, Polyaen. 8, 25, 1.

ὑπερ-οἶομαι (f. *οἴομαι*), eine übermäßige Meinung von sich haben, überaus eingebildet von sich sein, VLL., die es *ὑπερηφανεύομαι* erklären.

ὑπερ-οἰστεύω, mit dem Pfeil überschießen, im Pfeilschießen übertreffen, Eust.

ὑπέρ-ολβος, überreich, überglücklich, Sp.

ὑπερ-ομβρία, *ἡ*, übermäßiges Regenwetter; Arist. H. A. 8, 20, zw., vgl. Meteor. 2, 7; Theophr.

ὑπερον, *τό*, spätere Form statt *ὑπερος*; Pol. 1, 22, 7; Luc. philops. 35; s. Schäf. mel. p. 72.

ὑπερον, *τό*, s. *ὑπερα*.

ὑπέρ-οξυς, *υ*, übermäßig scharf oder spitzig, sauer, heftig, Hippocr.

ὑπερ-οπλήσας, *ήσσα*, *ῆσν*, ep. statt *ὑπέροπλος*, Ap. Rh. 2, 4, im superl. *ὑπεροπλησίστατος*.

ὑπερ-οπλία, *ἡ*, übermüthiger Trotz, bes. auf Waffengewalt; im plur., Il. 1, 205; bei Theocr. 25, 139 im guten Sinne, hoher Kriegsmuth. — [*ῐ* ist des Verses wegen lang.]

ὑπερ-οπλίζομαι, dep. med., mit Waffengewalt überwinden, besiegen; *οὐκ ἂν τίς μιν* (*αὐλήν*) *ἀνὴρ ὑπεροπλίσσαιτο*, Od. 17, 268, erobern, einnehmen, nach Aristarch; Andere erklärten verachten und übermüthig behandeln, s. Buttm. Lexil. II p. 215; als intransf., ein *ὑπέροπλος* sein, übermüthig u. frech sein, Sp.

ὑπέρ-οπλος, übermüthig trotzend auf Waffengewalt, daher stolz, frech und verwegen; bei den ältern Dichtern nie von Personen; *ἦ ῥ' ἀγαθὸς περ ἐὼν ὑπέροπλον ἔειπεν*, sc. *ἔπος*, übermüthig reden, Il. 15, 185, wie 17, 170; *ἡνορέῃ, βίῃ ὑπέροπλος*, Hes. Th. 516. 619. 670; *ἦβα*, Pind. P. 6, 48; auch übermäßig, übermächtig, allzu schwer, *ἄτα*, Ol. 1, 57; und von den Lapithen, P. 9, 14, wo es im guten Sinne zu nehmen ist. Einzeln bei sp. D., wie Theocr. 22, 44. Vgl. Buttm. Lexil. II p. 214 ff. — Die Ableitung von *ὑπέρ* und *πέλομαι* ist unhaltbar, eben so wie die Erkl. aus *ὑπλάτερος*, allzu jugendlich; *ὑπέροπλος* verhält sich zu *ὅπλον*, wie *ὑπέρβιος* zu *βία*.

ὑπερ-οπτάω, überbraten, zu sehr braten und ausdörren, Sp.

ὑπερ-όπτης, *ὁ*, Verächter, hoffärthiger Mensch; *σφᾶς ἐσιδὼν πολλῷ ῥεύματι προσνισσομένους χρυσοῦ καναχῆς ὑπερόπτας* Soph. Ant. 130, nach Herm. Conj. für *ὑπεροπτίας*; — *τῶν εἰωθότων* Thuc. 3, 38; u. Sp., wie Luc. Necyom. 14; Theocr. 22, 58.

ὑπερ-όπτησις, *ἡ*, das Ueberbraten, Ausdörren, Sp.

ὑπερ-οπτία, *ἡ*, = *ὑπεροπλία*, Soph. Ant. 130 Lesart der mss. S. *ὑπερόπτης*.

ὑπερ-οπτικός, *ἡ, όν*, Andere zu verachten od. verächtlich zu behandeln gewohnt, dazu geneigt; Isocr. 1, 30; Plat. defin. 416; *τοῦ πλείονος*, Aristipp. bei D. L. 2, 72; — adv. *ὑπεροπτικῶς, τινός*, Xen. Hell. 7, 1, 18; *ὑπεροπτικώτερον χρῆσθαι τοῖς φίλοις* Pol. 5, 46, 6; Luc. Nigr. 1 D. D. 22 u. öfter.

ὑπέρ-οπτος, übersehen, verachtet, Sp.; — akt., übersehend, vernachlässigend, dah. hochmüthig, Soph. *εἰ δή τις ὑπέροπτα χερσὶν ἢ λόγῳ πορεύεται*, O. R. 833.

ὑπερ-όρασις, *εως*, *ἡ*, das Uebersehen, Verachten, LXX. u. a. Sp.

ὑπερ-οράτικός, *ἡ, όν*, = *ὑπεροπτικός*, Poll. 9, 147.

ὑπερ-οράω (f. *ὁράω*), übersehen, — a) darüber hinsehen, von oben herabsehen, *τὴν θάλασσαν* Her. 7, 36. — b) gering achten, verachten, *τινός*, Antipho 3 *γ* 4, wie Luc. Demon. 3; gew. *τί*, Her. 5, 69, wie *ὑπερόψεται τὸν ὅρκον* Aesch. 1, 69; *τοὺς λόγους* Thuc. 4, 62; Xen. Conv. 8, 3; *ἅπαντα τὰ πράγματα* Dem. 24, 9; pass., *ἡ Δακεδαίμων κακῶς ἤκουσε καὶ ὑπερώφθη διὰ τὰς συμφοράς* Thuc. 5, 28; *καὶ ἀτιμάζειν*, Plat. Rep. II, 364 a; *ὅτι λίαν τῶν πολλῶν ἡμῶν ὑπεριδόντες ὠλιγώρησαν*, Soph. 243 a; *ἡγούμενοι ὑπ' ἐκείνων ὑπεροράσθαι* Phaedr. 232 d; *καὶ καταφρονεῖν*, Plut. Nic. 10. — c) darüber wegsehen, geschehen lassen, c. partic., Sp., wie Plut.

Digitized by Google

ὑπερ-οργίζομαι, pass., in übermäßigen, übergroßen Zorn gerathen, Sp., wie D. Cass. 50, 21.

ὑπερ-ορέγομαι, pass. u. med., übermäßiges Verlangen wornach haben, τινός, Poll.

ὑπερ-ορία, ἡ, s. ὑπερόριος.

ὑπερ-ορίζω, über die Gränze bringen, verweisen, Plat. Rep. VII, 560 d.

ὑπερ-όριος, über die Gränze, jenseit der Gränze, ausländisch, fremd; bes. ἡ ὑπερορία, sc. γῆ, das Ausland, die Fremde, Plat. ἐκ τοῦ ἄστεως οὐτ' εἰς τὴν ὑπερορίαν ἀποδημεῖς, Phaedr. 230 d, u. öfter; Andoc. 3, 36; Lys. 31, 8; Is. 4, 1; ἀρχή, im Ggsz von ἐνδημος, Aesch. 1, 20; vgl. Xen. An. 7, 1, 27; auch ἡ ὑπερόριος ἀσχολία, Thuc. 8, 72.

ὑπερ-ορισμός, ὁ, das über die Gränze Bringen, die Landesverweisung, Poll. 9, 158.

ὑπερ-ορμαίνω, = ὑπερέρχομαι, Man. 4, 131.

ὑπερ-όρνυμαι (s. ὄρνυμι), med., über Etwas entstehen, ἅται ὑπερορνύμεναι πόλει, Soph. O. R. 164, nach Zehlike's Verbesserung, s. Reisig enarr. Soph. O. C. 1485.

ὑπερ-ορος, = ὑπερόριος, der die Gränze od. den Termin Ueberschreitende, Schol. Ar. Nubb. 1132.

ὑπερ-ορόφιος, schlechtere Form statt ὑπερωρόφιος.

ὑπερ-οῤῥωδέω, sich übermäßig fürchten, für Einen fürchten, τινός, Eur. Suppl. 356; ion. ὑπεραῤῥωδέω, s. oben.

ὑπερος, ὁ, 1) die Mörserkeule; Hes. O. 425; Her. 1, 200. Sprichwörtlich ὑπέρου περιστροφή oder περιτροπή, von Einem, der sich stets in demselben Kreise herumdreht, immer von derselben Sache spricht, Plat. Theaet. 209 d. S. auch ὕπερον. — 2) der Thürklopfer, VLL.

ὑπερ-ουράνιος, überhimmlisch, Plat. Phaedr. 247 c.

ὑπερ-όριος, ion. u. poet. statt ὑπερόριος, Theocr. 24, 93.

ὑπερ-ούσιος, übersubstantiell, K. S.

ὑπερ-ουσιότης, ητος, ἡ, übersubstantielles Wesen, K. S.

ὑπερ-όφρυον, τό, die Gegend über den Augenbrauen, Erkl. von ἐπισκύνιον, Eutecn. paraphr. Opp. Cyn. 1, 181.

ὑπερ-οφρυόομαι, dep. med., die Augenbrauen stolz in die Höhe ziehen, sich brüsten, Sp.

ὑπέρ-οφρυς, υος, mit aus Stolz in die Höhe gezogenen Augenbrauen, hochmüthig, Sp., vgl. VLL.

ὑπερ-οχέω, darüber hervorragen, Ios.

ὑπερ-οχή, ἡ, das darüber Hervorragen, die Vorragung, βουνῶν Pol. 10, 10, 10, u. öfter, der Auswuchs. — Uebtr., der Vorzug, Vortrefflichkeit, Hippocr.; Macht, Pol. 1, 64, 1 u. öfter; — auch das Uebermaaß, πλούτων Plat. Legg. IV, 711 d; Ggsz ἔλλειψις, Polit. 283 c.

ὑπερ-οχικός, ἡ, όν, zur ὑπεροχή oder zum ὑπέροχος gehörig, vorragend, vortrefflich, bes. Gramm.

ὑπέρ-οχος, ep. u. ion. ὑπείροχος, hervorragend, bes. vorzüglich, ausgezeichnet, τινός, vor Einem, ἀλὴν ἀριστεύειν καὶ ὑπείροχον ἔμμεναι ἄλλων, Il. 6, 208. 11, 784; ohne Casus, H. h. 11, 2; Her. 5, 92, 7; ὑπεροχωτάτῳ θυγατέρῳ Pind. P. 2, 38; N. 3, 24; βίᾳ Soph. Trach. 1086; sp. D.

ὑπερ-οχυρόω, übermäßig fest machen, Clem. Al.

ὑπερ-οψία, Verachtung, Hoch-, Uebermuth; Thuc. 1, 84; Lys. 12, 93; Plut. Sol. 24.

ὑπερ-οψις, εως, ἡ, das Ueberschen, Geringschätzen, Sp.

ὑπερ-οψωνέω, beim Einkaufe der Speisen überbieten, Phryn. in B. A. 17.

ὑπερ-παγής, ές, überaus frostig; τὸ ὑπερπαγές, übergroßer Frost, Xen. Cyn. 8, 2.

ὑπερ-παθέω, übermäßig leiden, betrübt sein, aor., Eur. Phoen. 1478; Hesych.

ὑπερ-παθής, ές, übermäßig leidend, betrübt, auch in übermäßiger Leidenschaft, Sp., wie Plut.

ὑπερ-παίω (s. παίω), überschreiten, übertreffen, τινός, Ar. Eccl. 1118; Ath. XII, 538 b; ὑπερπέπαικας τοὺς ἄλλους ἀνθρώπους πλούτῳ Dem. 50, 34; τὸ γεγονὸς ὑπερεπεπαίκει τῇ ἀνοσίᾳ πάσας τὰς προειρημένας πράξεις Pol. 14, 5, 14; Sp., wie Luc. Catapl. 27.

ὑπερ-παλαίω (s. παλαίω), überringen, d. i. im Ringen übertreffen, auch allgem., = Vorigem (?).

ὑπερ-παλύνω, überstreuen, Sp.

ὑπερ-παφλάζω, überbrausen, -sprudeln, Luc. Lexiph. 8.

ὑπερ-παχύνω, übermäßig dick oder fett machen, Sp.

ὑπερ-παχυς, υ, übermäßig dick od. fett, Ael. V. H. 14, 7.

ὑπερ-πείθω, überflüssig, nur zu sehr überzeugen, Poll. 5, 152.

ὑπερ-πέλομαι (s. πέλομαι), darüber sein oder liegen, τινός, Ap. Rh. 4, 1636.

ὑπερ-πενθέω, übermäßig betrauern, τινά, Philostr.

ὑπερ-πεπαίνω, überreif machen, Sp.

ὑπερ-πέτεται, spätere Form statt ὑπερπίπτει.

ὑπερ-περισσεύω, auch als dep. med., mehr als überflüssig woran haben, N. T.

ὑπερ-περισσεύομαι, mehr als überflüssig, N. T.

ὑπερ-περκάζω, sich mehr als hinreichend färben, bah. überreif sein, Eumath.

ὑπερ-πέσσω (s. πέσσω), att. -πττω, übermäßig, mehr als zu gut verdauen, Hippocr.

ὑπερ-πέτομαι, dep. med., = ὑπερπέτομαι, D. Sic.

ὑπερ-πετάννῡμι (s. πετάννυμι), darüber ausspannen, breiten; D. Cass. 43, 24; pass., D. Sic. 4, 51.

ὑπερ-πετάομαι, spätere Form statt ὑπερπέτομαι (?).

ὑπερ-πετής, ές, darüber weg-, hinausfliegend, hochfliegend, übh. hoch gelegen, sich darüber hinauserstreckend, D. Hal. 9, 11; über den Kopf gehend, θαυμάσια Pol. 8, 6, 4.

ὑπερ-πέτομαι (s. πέτομαι), dep. med., darüber hinfliegen; ὑπέρπτατο χάλκεον ἔγχος, Il. 13, 408. 22, 275; ὁ (ἵππος) δ' ὑπέρπτατο σήματα πάντα, Od. 8, 192, vgl. 22, 280; αἰετὸς ἐς γᾶν ὡς ὑπερέπτα, Soph. Ant. 113.

ὑπερ-πέττω, att. statt ὑπερπέσσω.

ὑπερ-πήγνῡμι (s. πήγνυμι), darüber befestigen, Sp.

ὑπερ-πηδάω, darüberspringen, überspringen, τί; — übertr., übertreffen, τινά τινι, Ar. Equ. 690; Plat. Legg. III, 677 e u. Sp., τὰς ἄλλας σωφροσύνῃ Ael. H. A. 6, 25; — aber auch sich über Etwas fort setzen, vernachlässigen, δικαστήρια καὶ νόμους αὐτὸς ἀναιδῶς ὑπερεπήδησεν Dem. 23, 75.

ὑπερ-πικραίνω, übermäßig bitter machen, Galen.

ὑπερ-πικρος, übermäßig bitter, auch übertr., von strenger Gemüthsart, Aesch. Prom. 946.

ὑπερ-πίμπλημι (s. πίμπλημι), überfüllen, τινός, Soph. ἀνὴρ ὑπερπλησθεὶς μέθης, O. R. 779, vgl.

Digitized by Google

74; Sp., *ὑπερεπίπλητο ἀνθρώπων πόλις* Luc. lex. 15.

ὑπερ-πίνω (f. *πίνω*), übermäßig oder zu viel trinken, Xen. Cyr. 8, 8, 10.

ὑπερ-πίπτω (f. *πίπτω*), darüber od. darauf fallen, darüber hinausfallen, -gehen, von Pfeilen od. Spießen, die übers Ziel fliegen, dah. auch übertreffen, Sp. Vgl. Pol. 4, 39, 8. — Von der Zeit, vorbeigehen, *ἦν ὑπερπέσῃ ἡ νῦν ἡμέρη* Her. 3, 71; Hippocr.

ὑπερ-πλεονάζω, überaus überflüssig sein, N. T.

ὑπερ-πλέω (f. *πλέω*), darüberhinausschiffen, Sp.

ὑπέρ-πλεως, überfüllt, *τινί*, Luc. am. 42.

ὑπερ-πλήθης, *ες*, in übergroßer Fülle; Nicochar. bei Ath. VII, 328 e; *ὑπερπλήθη δ' ἐξημαρτηκότα* Dem. 26, 7.

ὑπερ-πλήθω, übervoll od. überfüllt sein, Sp.

ὑπερ-πλημμῠρέω, überfluthen (?).

ὑπερ-πληρόω, überfüllen, Xen. Cyr. 8, 2, 22. — Pass. überfüllt sein, Xen. Lac. 5, 3 u. Sp.

ὑπερ-πλήσσω, f. l. für *ὑπερεκπλήσσω* bei Luc.

ὑπερ-πλούσιος, übermäßig reich, Arist. pol. 4, 11.

ὑπερ-πλουτέω, übermäßig reich sein; Ar. Plut. 354 u. in späterer Prosa, Luc. Tim. 45; Ath. XII, 551 a.

ὑπέρ-πλουτος, = *ὑπερπλούσιος*; *χλιδή*, Aesch. Prom. 464; Plat. Rep. VIII, 552 b.

ὑπερ-πνέω (f. *πνέω*), eigtl. über Einen hinausschnauben, sich übermüthig über ihn erheben, *τοὺς Ἀθηναίους*, Philostr.

ὑπερ-πνιγής, *ές*, = *ὑπέρασθμος*, Suid. *Ἵππος*.

ὑπερ-ποθέω (f. *ποθέω*), übermäßig verlangen, Sp.

ὑπερ-πολάζω, überströmen, Strab. XVII.

ὑπέρ-πολλος, ion. statt *ὑπέρπολυς*, Hippocr.

ὑπέρ-πολυς, übermäßig viel; Aesch. Pers. 780 (Well. accent. *ὑπερπολλούς*); Xen. Hell. 3, 2, 26; Dem. 43, 69.

ὑπερ-πονέω, übermäßig arbeiten, sich anstrengen, Xen. Mem. 1, 2, 4; — üb. dulden, *σφὼ δ' ἀντ' ἐκείνων τἀμὰ δυστήνου κακὰ ὑπερπονεῖτον*, Soph. O. C. 345; *τῷ πολέμῳ*, Plut. Nic. 21; — für Einen sich anstrengen, leiden, *τινός*, Plat. Legg. IV, 717 c. — Auch im med., *ὑπερπονεῖσθαί τινος*, für Einen Mühe auf sich nehmen, Soph. Ai. 1289.

ὑπέρ-πονος, akt., sich übermäßig anstrengend, auch durch übermäßige Anstrengung abgemattet, Plut. Alex. 61 u. a. Sp.

ὑπερ-πόντιος, bei Dichtern auch 3 Endgn, über dem Meere, jenseits des Meeres gelegen, daher auch ausländisch, fremd, *γλῶσσαν ὑπερποντίαν* Pind. P. 5, 55; Aesch. Ag. 403 Suppl. 41; *φοιτᾷς δ' ὑπερπόντιος*, Soph. Ant. 781.

ὑπερ-ποτάομαι, ep. statt *ὑπερπέτομαι*, Theocr. 15, 120.

ὑπερ-προ-θῡμέομαι, dep. pass., übermäßige Lust haben, bereit sein.

ὑπερ-προ-φεύγω, f. l. statt *ὑπεκπροφεύγω* Hes. Sc. 42.

ὑπέρ-πτωχος, übermäßig arm, Arist. pol. 4, 11.

ὑπέρ-πυκνος, übermäßig od. überaus dicht, Sp.

ὑπερ-πυπάζω, Einen übermäßig unter dem Zurufe *πύππαξ* bewundern, Ar. Equ. 678; s. Phryn. in B. A. 69.

ὑπέρ-πυρος, übermäßig feurig, Arist. respir. 14; — über dem Feuer angezündet, *ἀπαρχαί*, D. Hal. 2, 31. 6, 14.

ὑπερ-πυρράω, Einen an Röthe übertreffen, bei Ar. Ran. 308, *ὁπόταν δὲ θείσας ὑπερεπυρρίασέ μου*, mit leicht zu errathender Nebenbeziehung.

ὑπέρ-πωλος, an Pferden überreich, l. d. bei Aesch. Pers. 780, Schol. erkl. *πολύϊππος*, wo jetzt *ὑπερπολλούς* gelesen wird.

ὑπερ-πώρωσις, *ἡ*, das Ueberwachsen eines gebrochenen Gliedes mit einem callus, Medic.

ὑπερ-ποτάομαι, analogere Form für *-ποτάομαι*.

ὑπέρ-ῥοος, darüber fließend, Suid.

ὑπερ-ῥόννῡμι, verstärktes *ῥώννυμι*; Poll. 3, 107 schreibt Bekk. *ὑπερῤῥῶσθαι* für vulg. *ὑπεῤῥῶσθαι*.

ὑπερ-σαρκέω, übermäßiges Fleisch haben, übermäßig dick od. fleischig werden; *τῷ σώματι* Ael. V. H. 14, 7; Hippocr., der vielleicht auch die Form *ὑπερσαρκίζω* braucht.

ὑπερ-σαρκόω, übermäßig fleischig machen, mit dickem Fleisch überwachsen lassen, Hippocr. und a. Medic.

ὑπερ-σάρκωμα, *τό*, übergewachsenes Fleisch, Medic.

ὑπερ-σάρκωσις, *ἡ*, das Ueberwachsen mit Fleisch, Medic.

ὑπέρ-σεμνος, übermäßig ernsthaft, stolz, Diogen. 2, 91.

ὑπερ-σεμνύνομαι, med., sich übermäßig brüsten, stolz sein, Xen. Conv. 3, 11.

ὑπερ-σεύω (f. *σεύω*), darüber wegtreiben, perf. pass. *ὑπερέσσυμαι*, darüber wegeilen, *ὀρέων ἄκρης* Qu. Sm. 2, 183.

ὑπερ-σκελής, *ές*, mit übermäßigen oder ungleichen Schenkeln, Plat. Tim. 87 e.

ὑπέρ-σκληρος, übermäßig dürr od. hart, Sp.

ὑπερ-σοφιστεύω, an Sophisterei od. Ränken übertreffen, Philostr.

ὑπερ-σοφιστής, *ὁ*, der Ueberweise, Phrynich. com. bei Ath. II, 44 d.

ὑπέρ-σοφος, überweise, überklug; Ar. Ach. 936; Plat. Euthyd. 289 e.

ὑπερ-σπουδάζω, sich überaus viel Mühe geben, sich viel mit etwas beschäftigen, *περί τι*, Luc. Gymnas. 9.

ὑπέρ-σπουδος, übermäßig ernsthaft, Poll. 6, 29.

ὑπερ-σταθμίζομαι, überwiegen, Sp.

ὑπερ-στατέω, = *ὑπερίσταμαι*, darüber stehen u. beschützen, *τινός*, Aesch. Suppl. 338.

ὑπερ-σταχύω, Aehren im Ueberfluß hervorbringen, Orac. Sib., jw.

ὑπερ-στένω, darüber seufzen, stöhnen, *τινός* (?). Bei Aesch. Prom. 66 ist jetzt *σῶν ὕπερ στένω* geschrieben.

ὑπερ-στέργω, übermäßig lieben, Poll.

ὑπερ-στίλβω, übermäßig glänzen, Poll.

ὑπερ-στρόννῡμι (f. *στρώννυμι*), darüberhin breiten, decken (?).

ὑπερ-συν-τελικὸς *χρόνος*, tempus plusquamperfectum, B. A. 891; auch *στάσις ὑπερσυντελική*, status perfecti facti, Quinct. 3, 6, 47.

ὑπερ-σχέθω, = *ὑπερέχω*, nur als aor. vorkommend, darüber halten, *χεῖρας* Il. 24, 374; auch vom Aufgehen der Sonne, 11, 735; *ὀφρύν* Agath. 22 (v, 299).

ὑπερ-ταλαντάω, überwiegen, E. M.

ὑπέρτατος, superl. von *ὑπέρ*, oberster, äußerster in einer Reihe; Il. 12, 381. 23, 451; Hes. O. 6; *θρόνος* Pind. Ol. 2, 77; *ὄλβος* P. 3, 89; *ἑλατὴρ ὑπέρτατε βροντᾶς* Ol. 4, 1; auch der älteste, *ὑπέρτατος υἱέων* N. 6, 22; *Ζεύς* Aesch. Suppl. 657;

Digitized by Google

σέβας Soph. Phil. 400, u. öfter. — Vgl. auch ὑπατος u. ὑπερώτατος.

ὑπερ-τείνω (ſ. τείνω), 1) tranſ., darüberſpannen, ξύλα, Her. 4, 71; — auch um Etwas abzuhalten, σκιὰν ὑπερτείνασα σειρίου κυνός Aesch. Ag. 941; γοργῶ᾽ ὑπερτείνουσά σου κάρᾳ κύκλον Eur. El. 1257, vgl. I. A. 916; auch ἀκτῆς ὑπερτείνασα ποντίας πόδα, darüber hinausſetzen, Med. 1288. — 2) intranſ., ſich darüber hinaus erſtrecken, darüber hinaus ragen; ὑπὲρ τοῦ τείχους Thuc. 2, 76; τὸ κέρας Xen. Hell. 4, 2, 19. Dah. übertreffen, τινός, Dem. 61, 16; auch τινά, Arist. pol. 7, 9, 4; Pol. 1, 26, 15.

ὑπερ-τέλεος, über das Ziel od. Maaß hinaus, übermäßig, Sp.

ὑπερ-τέλεος, = Vorigem (?).

ὑπερ-τελέω (ſ. τελέω), darüber, über das Ziel gehen, überſpringen, γάγγαμον Aesch. Ag. 350. Von

ὑπερ-τελής, ές, 1) übers Ziel gehend, übertreffend; Aesch. Ag. 277; ἄθλων Soph. Trach. 36, der die Kämpfe überſtanden hat. — 2) darüber aufgehend, erſcheinend, Eur. Ion 1549. — Von Zahlen nennt Nicom. arithm. 1, 14 diejenigen ὑπερτελεῖς, die kleiner als die Summe ihrer genauen Theile od. Maaße ſind, z. B. 12, deſſen Theile 6+4+3+2+1 = 16 ſind; ſo 24 u. ähnliche; Ggſz ἐλλιπής, wie 8, deſſen Theile 4+2+1 = 7 ſind.

ὑπερ-τέλλω, darüber erſcheinen, ſich zeigen, aufgehen; ὑπερτείλας ὁ ἥλιος, die Sonne, die ſich bereits über den Horizont erhoben, eine gewiſſe Höhe erreicht hat, Her. 3, 104; τινός, Eur. Phoen. 1009, wie ματρὸς φαρέων μαστὸν ὑπερτέλλοντ᾽ ἐσιδών, Or. 839. — Med., Opp. Hal. 5, 126.

ὑπερ-τενής, ές, darübergeſpannt, -ausgeſtreckt, ſich darüber hinauserſtreckend, darüber hervorragend, τινός, χαλκὸν ἀθέριτον ἀσπίδος ὑπερτενῆ Aesch. frg. in B. A. 353, 10.

ὑπερτερέω, darüber ſein, ein ὑπέρτερος, höher, beſſer ſein, übertreffen, = ἐπικρατέω, S. Emp. adv. phys. 2, 82.

ὑπερτερία, ἡ, ion. ὑπερτερίη, 1) das Obere, der obere Theil; Od. 6, 70 ἀπήνην ὑπερτερίῃ ἁραρυῖαν, Obergeſtell des Wagens, der Wagenkorb; Plat. Theaet. 207 a; von den Alten durch πλινθίς erklärt, wie Eutecn. paraphr. Opp. Cyn. 1, 530. — 2) das Darüberſein, der Vorzug. — Auch wie ὑπερηφανία, Uebermuth, Theogn. 148, nach Hesych. Erklärung.

ὑπέρτερος, compar. von ὑπέρ, darüber befindlich, obenan; κρέ᾽ ὑπέρτερα, Fleiſch von den äußern Theilen des Opferthieres, im Ggſz der σπλάγχνα, Od. 3, 65. 470 (vgl. Plut. Symp. 5, 8, 3); höher, vorzüglicher, vortrefflicher, κῦδος, εὐχος, Il. 11, 290. 12, 437; λίγοις ἄν, εἴ τι τῶνδ᾽ ἔχοις ὑπέρτερον Aesch. Ch. 103; u. adv., Spt. 512; χείρ, ſiegend, Soph. El. 447; ἔφρασας ὑπερτέραν τᾶς πάρος ἔτι χάριτος 1256; οὐδὲν οἶδ᾽ ὑπέρτερον, Nichts weiter, Ant. 16; aber τάχ᾽ εἰσόμεσθα μάντεων ὑπέρτερον 627 iſt = beſſer od. ſicherer; γενεῇ ὑπέρτερος, höher, vornehmer von Geburt, von Geſchlecht, Iliad. 11, 786 τέκνον ἐμόν, γενεῇ μὲν ὑπέρτερός ἐστιν Ἀχιλλεύς, πρεσβύτερος δὲ σύ ἐσσι· βίῃ δ᾽ ὅ γε πολλὸν ἀμείνων; Archilochos verſtand „Achill iſt jünger, du biſt älter“, und nannte deshalb die jüngere Tochter des Lykambes Ἀνκάμβεος παῖδα τὴν ὑπερτέρην, ſ. Schol. Aristonic., Archiloch. frgm. 17 Liebel; auf Grund der Stelle des Archilochos wurde dann behauptet, ὑπέρτερος in der Bedeutung „jünger“ ſei Joniſch, ſ. zu Iliad. 11, 786 die Scholl., in deren einem, B bei Bekker, ὑπέρτερον δὲ ἀεὶ τὸν ὑπερέχοντά φησιν. Ἴωνες δὲ τὸν μετέωρον, ſtatt μετέωρον zu leſen iſt νεώτερον; in der Bedeutung „älter“ gebrauchen ὑπέρτερος die Tragiker, vgl. ὑπέρτατος; mächtiger, πρᾶγμα ἀσχολίας ὑπέρτερον θήσομαι Pind. I. 1, 2, vgl. P. 2, 60; ἴδωμι᾽ ὑμᾶς ἐχθρῶν τῶν ἐμῶν ὑπερτέρους Eur. Med. 921, u. öfter; Ar. vrbdt ὑπέρτερα νέρτερα θεῖναι, Lys. 772, das Oberſte zu unterſt kehren; auch in ſp. Proſa, ὑπέρτερόν τί τινος ποιεῖν Plut. Timol. 22. — Bei Hesych. finden ſich hiervon wieder comparat. ὑπερτερέστερος u. ὑπερτερώτερος.

ὑπέρ-τεχνος, übermäßig oder überaus künſtlich, Hesych. erkl. σπουδαῖος.

ὑπερ-τήκω, übermäßig ſchmelzen, Strab.

ὑπερτήρ, ῆρος, ὁ, = Folgdm, Hesych., zw.

ὑπερτήριον, τό, = ὑπερτερία, zw.

ὑπερ-τίθημι (ſ. τίθημι), 1) darüberſetzen, -ſtellen, darüber hinaus-, hinwegſetzen, τὸ ἄροτρον Plut. Rom. 10; — gew. im med., darüber hingehen, ὑπερθέσθαι πέραν τοῦ ποταμοῦ Pol. 22, 22, 9; ſo auch act., ὑπερθεῖναι ὄρος, ἄκραν, über einen Berg, eine Anhöhe gehen, ſie überſteigen, 34, 13, 4. — 2) übertr., darüber ſetzen, Einem die höchſte Gewalt, Aufſicht worüber geben; παντὶ θεὸν αἴτιον ὑπερτιθέμεν Pind. P. 5, 23; dah. im med. ὑπερτίθεσθαί τινί τι = Einem Etwas anvertrauen, beſ. Einem Etwas mittheilen, um ihn darüber zu Rathe zu ziehen, τὰ σπουδαίστερα τῶν πραγμάτων, τὸ ἐνύπνιον, Her. 1, 8. 107. 108. 3, 71. 4, 135. 5, 24. 7, 8, 1. 18, 2; ſelten im act. = mittheilen, 3, 155. 5, 32. — 3) darüberhalten, zum Schutz, χεῖρα ὑπέρ τινος, Phaedim. 3 (VI, 371 ſteht ὑπερέσχες). — 4) höher ſetzen od. ſtellen, d. i. höher ſchätzen, vorziehen, τί τινος, Sp.; med. höher ſtehen, übertreffen, τινά τινι, Pol. 2, 63, 3 u. öfter; τινὰ κατά τι, 17, 17, 3. — Von der Zeit, überdauern, überleben, Strab., τινά. — Med. aufſchieben, καὶ καταμέλλειν Pol. 4, 30, 2, u. öfter, wie S. Emp. adv. gramm. 160; οὐ λύσει τὴν λύπην, ἀλλ᾽ ὑπερτίθεται adv. mus. 22; τὴν κατάστασιν Plut. Marcell. 12; hinausrücken, τὴν ταχθεῖσαν ἡμέραν, vertagen, Pol. 5, 29, 3; dah. ὑπερτίθεσθαι τὸ διαβούλιον ἐπὶ τὴν σύγκλητον, an den Senat verweiſen, 18, 30, 9.

ὑπερ-τίμάω, übermäßig ſchätzen, ehren; Soph. Ant. 284, überſchätzen.

ὑπερ-τίμος, übertheuer, über den Werth; Arist. oec. 2, 34; Sp. auch ὑπέρτιμος.

ὑπερ-τοκέω, übermäßig, zu viel gebären, Theophr.

ὑπέρ-τολμος, überaus kühn, φρόνημα Aesch. Ch. 586.

ὑπέρ-τονος, überſpannt, übermäßig angeſtrengt; σάλπιγξ ὑπέρτονον γήρυμα φανέτω στρατῷ Aesch. Eum. 539; βοά Ar. Nubb. 1138; δύναμις Plut. Fab. 19.

ὑπερ-τοξεύσιμος, mit Pfeilen darüber hinaus zu ſchießen, zu übertreffen, μίασμ᾽ ἕλεξας οὐχ ὑπερτοξεύσιμον Aesch. Suppl. 468.

ὑπερ-τοξεύω, mit dem Bogen darüber weg ſchießen, u. übertr., übertreffen, Aen. Tact.

ὑπερ-τραγίζω, einen übermäßig ſtarken Bockgeruch haben, Diosc.

ὑπερ-τραφής, ές, übermäßig genährt, Sp.

ὑπερ-τρέχω (ſ. τρέχω), fut. ὑπεδράμοῦμαι, Phile-

Digitized by Google

taer. bei Ath. x, 416 f, sonst *ὑπερβράξω* u. *ὑπερδραμοῦμαι*, im Laufen übertreffen, Eur. Hel. 1524; übh. übertreffen, überwinden, *πενίην* Theogn. 620; *πῶς ὑπερδράμω τὰ κρείσσω* Eur. Ion 973; *θεὰς κάλλει* Troad. 930. — Auch = ein Gesetz überschreiten, übertreten, *θεῶν νόμιμα* Soph. Ant. 451, wie *φύσιος θεσμούς* Opp. C. 1, 227.

ὑπερ-τρι-σύλ-λαβος, überdreisylbig, Gramm.

ὑπερ-τρυφάω, übermäßig schwelgen, E. M. Vgl. Luc. asin. 56.

ὑπερ-υβρίζω, übermäßig beschimpfen, mißhandeln, D. C. 59, 4.

ὑπερ-υγραίνω, übermäßig naß machen, Hippocr.

ὑπέρ-υδρος, übermäßig mit Wasser gefüllt, Hippocr.

ὑπ-ερυθριάω, etwas roth werden, erröthen, Ar. Plut. 702.

ὑπ-έρυθρος, etwas roth; Thuc. 2, 49; Plat. Rep. x, 617 a.

ὑπερ-υμνητός, übermäßig besungen, gepriesen, Sp.

ὑπέρ-υμνος, = Vorigem (?).

ὑπερ-ύψηλος, übermäßig hoch; Xen. An. 3, 5, 7; *δένδρα* D. C. 37, 2.

ὑπερ-υψόω, darüber, übermäßig erhöhen, LXX.

ὑπερ-φαής, *ές*, übermäßig hell, überaus sichtbar, Plut. u. a. Sp.

ὑπερ-φαίνομαι (f. *φαίνομαι*), darüber erscheinen, sich sehen lassen; *ὑπερεφάνησαν τοῦ λόφου* Thuc. 4, 93; *ὑπερφανήσεσθαι τῶν ἄκρων* Plut. Flam. 4; auch *τὰ τείχη*, Dion. 39; — Nic. braucht so auch das act., Ther. 177.

ὑπερ-φαλαγγέω, der eigenen Schlachtreihe eine größere Ausdehnung geben, als die feindliche hat, und diese dadurch überflügeln, Xen. Cyr. 6, 3, 20. 7, 1, 5.

ὑπερ-φαλαγγίασις, *ἡ*, = Folgdm, Suid.

ὑπερ-φαλαγγισις, *ἡ*, das Ueberflügeln der feindlichen Schlachtreihe (die Verba *ὑπερφαλαγγιάω* u. *ὑπερφαλαγγόω* kommen nicht vor), Suid.

ὑπερ-φανής, *ές*, darüber erscheinend, Xen. Hipparch. 5, 7, v. l. *ὑπερήφανα*.

ὑπέρ-φασις, *ἡ*, = *ὑπερηφανεία*, Hesych.

ὑπέρ-φατος, über allen Ausdruck, unaussprechlich, *σθένος* Pind. frg. 74; *ὑπέρφατον μορφᾷ καὶ ἔργοισι* Ol. 9, 65, außerordentlich, oder überaus zu preisen.

ὑπερ-φέγγεια, *ἡ*, übermäßiges Leuchten, Iambl. v. Pyth. 67.

ὑπερ-φέρεια, *ἡ*, Uebermuth, Stolz, LXX.

ὑπερ-φέρτης, *ὁ*, der über Alles Hervorragende, der Allbeherrscher, Iupiter feretrius der Römer, D. Hal. 2, 34.

ὑπερ-φερής, *ές*, 1) hervorragend, dah. vortrefflich, ausgezeichnet. — 2) = *ὑπερηφανής*, VLL.

ὑπερ-φέρω (f. *φέρω*), darübertragen; *ὑπερενεγκόντες τὸν ἰσθμὸν τὰς ναῦς* Thuc. 3, 81; *ναῦς ἐς τόπον* D. C. 42, 41; — gew. intransf. sich darüber erheben, dah. übertreffen, den Vorzug haben, *τινός τινι*, Jemanden worin, *ὁδὸν ὁδμῇ ὑπερφέροντα τῶν ἄλλων* Her. 8, 188; *Τιγράνης κάλλεί τε καὶ μεγάθεϊ ὑπερφέρων Περσέων* 9, 96; c. dat. allein, 4, 74. 8, 144; *τέχνη τέχνης ὑπερφέρουσα* Soph. O. R. 381; Ar. Equ. 582; *κάλλει ὑπερφέρουσαν* Eur. Hec. 268; *τοῖς ὅπλοις αὐτῶν καὶ τῷ πλήθει ὑπερφέρομεν* Thuc. 1, 81; absol., Xen. Mem. 3, 5, 13; *καὶ κρεῖττόν ἐστι τινός* S. Emp. adv. phys. 1, 122. — Auch *τινά* und *τί*, z. B. *ὑπερφέρεις τόλμῃ τε τόλμαν καὶ λόγῳ χρηστῷ λόγον* Eur. Heracl. 554; *Ἡρακλῆς ὑπερενεγκὼν φύσιν ἀνθρωπίνην* Isocr. 4, 60; *ὑπερφέρειν πάντα μεγέθει* Plut. Rom. 7.

ὑπέρ-φευ, adv., wie *ὑπερφυῶς*, *ὑπεράγαν*, übermäßig, allzusehr, Aesch. Pers. 806 Ag. 367; Eur. Phoen. 553 u. öfter; *ὑπὲρ τὸ φεῦ* B. A. 69.

ὑπερ-φεύγω (f. *φεύγω*), darüber hinaus kommen u. entfliehen, Hippocr.

ὑπερ-φθέγγομαι, übertönen, überschreien, Plut. u. a. Sp.; bes. übtr., Luc. Tox. 35; S. Emp. pyrrh. 3, 244.

ὑπερ-φθίω (f. *φθίνω*), für Einen tödten, u. pass. für Einen sterben, *τινός*, für Einen, *ὑπερέφθιτο πατρός* Pind. P. 6, 30.

ὑπερ-φίαλος, *ον*, gewaltig, übergewaltig, übermüthig, stolz, entweder verwandt mit *ὑπέρβιος*, entstanden aus *ὑπερβίαλος*, oder verwandt mit *ὑπερφυής*, entstanden aus *ὑπερφύαλος*; vgl. Buttmann Lexil. 2 S. 209 Curtius Grundz. d. Griech. Etym. 2. Aufl. S. 648. Die Ableitungen von *φιάλη* taugen wohl entschieden Nichts. Oft bei Hom., der es lobend und tadelnd gebraucht, lobend z. B. Odyss. 21, 289 *οὐκ ἀγαπᾷς δ' ἕκηλος ὑπερφιάλοισι μεθ' ἡμῖν δαίνυσαι*, wo es nach Scholl. Aristonic. Iliad. 15, 94 = *ἀγαθοῖς* ist, „den Vornehmen", vgl. Scholl. V Odyss. 21, 289 *ὑπερφιάλοισι: νῦν τοῖς κατ' ἀρετὴν διαφέρουσι*; Lehrs Aristarch. ed. 2 p. 146. Oefters heißen *ὑπερφίαλοι* bei Hom. die Freier bei Penelope; die Kyklopen Odyss. 9, 106; die Troer, Iliad. 13, 621; *θυμὸς ὑπερφίαλος* Iliad. 15, 94; *ὑπερφίαλον ἔπος* Odyss. 4, 503; *μύθους ὑπερφιάλους* Odyss. 4, 774. — Iliad. 5, 881 *Τυδέος υἱὸν ὑπέρφιαλον Διομήδεα*, Scholl. Didym. *αἱ Ἀριστάρχου ὑπερφίαλον, οὐχ ὑπέρθυμον, ὥσπερ αἱ δημώδεις.* — Folgende Dichter; *ἀγερμῶν* Pind. P. 4, 111; *γόνος* 2, 42; *Μολίονες* Ol. 11, 34. — Adv. gewaltig, übermäßig, allzusehr, *νεμεσᾶν* Il. 13, 293 Od. 17, 481. 21, 285, *ἀνιάζειν* Il. 18, 300, *ὑβρίζειν* Od. 1, 227, *ἦ μέγα ἔργον ὑπερφιάλως ἐτελέσθη* 4, 663; 16, 346; so ist auch das neutr. bei Ion bei Ath. XI, 495 c zu nehmen, *ἐκ ζαθέων πιδακνῶν ἀφύσσοντες δλπαις οἶνον ὑπερφίαλον κελαρύζετε.*

ὑπερ-φιλέω (f. *φιλέω*), über die Maaßen lieben; Ar. Pl. 1072; Xen. Cyr. 1, 4, 6.

ὑπέρ-φιλος, übermäßig Freund (?).

ὑπερ-φιλο-σοφέω, überaus angestrengt od. übermäßig philosophiren, Hippocr. u. Sp.

ὑπερ-φιλό-τιμος, übertrieben ehrliebend, Sp. — Adv., Theop. bei Ath. XII, 531 c.

ὑπερ-φλεγμαίνω, übermäßig entzündet sein, Hippocr.

ὑπέρ-φλοιος, *μῆλα*, Aepfel mit überaus dicker Schaale, od. die Fleisch über der Schaale haben, Empedocl. 289.

ὑπερ-φλυάρέω, übermäßig albern reden, Phryn. in B. A. 68.

ὑπερ-φλύζω, überkochen, Hesych.

ὑπερ-φοβέομαι, pass., sich übermäßig fürchten; *μηδ' ἄγαν ὑπερφοβοῦ* Aesch. Spt. 220; Xen. Cyr. 1, 4, 2.

ὑπέρ-φοβος, übermäßig furchtsam; Mimnerm. frg. 5, zw.; Xen. equ. 3, 9. — In LXX. auch = sehr furchtbar.

ὑπερ-φορέω, wie *ὑπερφέρω*, darüber tragen, *τί ὑπέρ τινος*, Xen. Cyn. 8, 4.

Digitized by Google

ὑπερ-φρίσσω, att. **-ττω** (ſ. *φρίσσω*), über die Maaßen ſchaudern, ſich fürchten, Luc. Iov. confut. 4, v. l. *ὑποφρ.*

ὑπερ-φρονέω, 1) über Einen hinausdenken, übermüthig, hochmüthig, ſtolz ſein, *τινί*, auf Etwas, Her. 1, 199; abſol., Aesch. Ag. 1009. — Dah. aus Stolz Etwas gering ſchätzen, verachten, *ὑπερφρονήσας τὸν παρόντα δαίμονα* Aesch. Pers. 811; *τοὺς θεούς* Ar. Nubb. 226; *ἡμᾶς* Thuc. 6, 68; Ggſtz *θαυμάζειν*, 3, 39; *γονέας* Stob. Floril. 79, 50. — Gew. *τινός*; Eur. Bacch. 1324; Ar. Nubb. 1382; Plat. Phaedr. 258 b; Pol. 3, 18, 7 u. Sp. — 2) Jem. an Kenntniſſen übertreffen, z. B. *ἱστορίᾳ τὸν δῆμον*, das Volk an Geſchichtskenntniſſen übertreffen, Aesch. 1, 141; — *πάντα ὑπερφρονέω*, überaus, ſehr klug ſein, Hippocr.

ὑπερ-φρόνησις, *ἡ*, Uebermuth u. Verachtung aus Stolz, *θανάτου* Plut. Inst. lac. p. 251.

ὑπερ-φροντίζω, übermäßig beſorgt ſein, Heliod. 10, 29.

ὑπερ-φρόνως, adv. von *ὑπέρφρων*.

ὑπερ-φροσύνη, *ἡ*, = *ὑπερφρόνησις*, Plut. de unius dom. 3.

ὑπερ-φρύγιος, überphrygiſch, eine Tonart, Plut. u. Music.

ὑπέρ-φρων, *ονος*, darüberhinaus denkend, im guten Sinne, hochſinnig, über alles Kleinliche erhaben, Thuc. 2, 62. — Gew. tadelnd, über-, hochmüthig, ſtolz; *λόγοι* Aesch. Spt. 392; *ἔχει δ' ὑπέρφρον σῆμ' ἐπ' ἀσπίδος* 369; Soph. Ai. 1215; *φρονήματα* Eur. Heracl. 389.

ὑπερ-φυής, *ές*, über die Natur hinausgehend, ſowohl an Größe, als in ſeiner ganzen Beſchaffenheit, dah. übermäßig, außerordentlich; im guten Sinne, Her. 9, 78; Aesch. frg. 208; *ὑπερφυὴς τὸ μέγεθος* Ar. Pax 229; *ὄχλος ὑπερφυὴς ὅσος* Plut. 750; *ὑπερφυεῖς ἔργοις* Plut. Thes. 6; Rom. 3; im ſchlimmen Sinne, Her. 8, 116; beſ. ſonderbar, *σχέτλια λέγεις καὶ ὑπερφυῆ* Plat. Gorg. 467 b; *ὑπερφυέστατος*, Lys. 27, 12; *πῶς οὐχ ὑπερφυές*; iſt es nicht überaus ſonderbar? Dem. — Beſ. adv. = wunderbar, ſonderbar, d. i. gar ſehr, *ὑπερφυῶς ἐδόκει ἅπασιν ἀληθῆ εἶναι τὰ εἰρημένα* Plat. Prot. 358 a; *ὑπερφυῶς ὡς ἀληθῆ λέγεις* Phaed. 66 a, u. öfter; auch abſolut in der Antwort, *ὑπερφυῶς μὲν οὖν*, Rep. VII, 525 b.

ὑπερ-φύομαι, mit aor. II. u. perf. act. (ſ. *φύω*), darüber entſtehen, beſ. darüber hinauswachſen, übertreffen; *ὁ ὑπερφὺς Ἕλληνας ἰσχύϊ*, der ſie an Macht übertraf, Her. 6, 127; Sp., wie D. Cass. 56, 2.

ὑπερ-φυσάω, übermäßig aufblaſen, Luc. Cont. 19 im praes. pass.

ὑπερ-φωνέω, übermäßig laut ſprechen, LXX.; — überſchreien, *τινά*, Luc. rhet. praec. 13.

ὑπερ-χαίρω (ſ. *χαίρω*), ſich übermäßig freuen, *τινί*, über Etwas, *δώροις* Eur. Med. 1165; — c. partic., Etwas mit Freuden, ſehr gern thun, Xen. Cyr. 1, 3, 3 u. Sp.

ὑπερ-χαλάω (ſ. *χαλάω*), darüber herablaſſen; *ἐκ θυρίδος αὐτὸν ζητῶν ὑπερχαλάσαι* Leon. Al. 4 (XI, 200), v. l. *ὑπεκχ.*

ὑπερ-χαρής, *ές*, übermäßig erfreu't, *ἐπί τινι*, Pol. 1, 44, 5 u. Sp.

ὑπερ-χαλής, *ές*, = Folgdm, Ath. I, 13.

ὑπέρ-χαλος, bis über die Lippen oder den Rand voll.

ὑπερ-χέω (ſ. *χέω*), übergießen, überſchwemmen, u. pass. überfließen; Arist. probl. 3, 34; *ὑπερχεῖται ποταμός* Plut. Rom. 5, u. oft; auch übertr., von einer Menſchenmenge, Cat. mai. 14.

ὑπερ-χθόνιος, über der Erde, überirdiſch, Sp.

ὑπερ-χλιδάω, die Pracht od. Ueppigkeit übertreiben, übermüthig ſein, Soph. Trach. 280.

ὑπερ-χολάω, übermäßig viel Galle haben, ſehr zornig ſein; Ar. Lys. 693; vgl. Phryn. B. A. 68; Sp., wie Philostr.; — auch tranſ., übermäßig mit Galle anfüllen, Galen.

ὑπέρ-χολος, übermäßig gallig, zornig, Antiphan. bei Phot.

ὑπ-έρχομαι (ſ. *ἔρχομαι*), 1) daruntergehen, -kommen, hineingehen, *δάμνους, δῶμα, μέλαθρα*, Od. 5, 476. 12, 21. 18, 150; *ὅφρ' ἂν γᾶν ὑπέλθῃ* Aesch. Eum. 324; ſelmer c. dat., ſ. Mein. Men. p. 385; *ὑπὸ τὸ ἀκόντιον*, Antiph. 3 *β* 4. — 2) heimlich, unvermerkt hinunter-, hineingehen, *τὸ φρούριον*, Parthen. 7, 2; ſich einſchleichen, überkommen, beſchleichen, beſ. von Gemüthszuſtänden, c. accus., *Τρῶας τρόμος ὑπήλυθε γυῖα*, Furcht überkam die Troer an den Gliedern, Il. 7, 215. 20, 44; *ὑπέρχεταί με φόβος, θαῦμα, δέος, οἶκτος*, Soph. Phil. 1215 El. 916 Eur. Hipp. 1089; *ἵμερός μ' ὑπῆλθε* Med. 57; *ὑπέρχεταί με ῥῖγος* Her. 6, 134; *καί τι τῶν τότε ὑπῆλθεν αὐτὸν δεσμάτων* Plat. Phaedr. 251 a; Sp., auch = einfallen, Plut. Ages. 6. — 3) langſam vorgehen (vor Einem fort), Xen. An. 5, 2, 30. — 4) ſich an Jem. anſchleichen, ihm ſchmeicheln, ihn durch Dienſtbezeigungen zu gewinnen ſuchen, ſich unterwürfig gegen Jem. bezeigen, *Ἀλκιβιάδην*, Andoc. 4, 21; *καὶ δουλεύων* Plat. Crit. 53 e; ehren, Xen. Lac. 18, 2; fürchten, *οἱ γεωργοῦντες ὑπέρχονται τοὺς πολεμίους μᾶλλον* Ath. 2, 14; *καὶ θεραπεύειν* Dem. 23, 8; Sp. — Auch = ſich mit Luſt an Einen machen, ihn angreifen, Einen betrügen, hintergehen, Soph. O. R. 386, vgl. Phil. 995; *δόλῳ μ' ὑπῆλθες* Eur. Andr. 136; Ar. Equ. 269; — heimlich, liſtig wonach trachten, *τυραννίδα*, ſich erſchleichen, Plut. Dion. 7.

ὑπέρ-χρεως, übermäßig od. über ſein Vermögen verſchuldet, *γίγνεσθαι*, Dem. 27, 25.

ὑπερ-χρήματος, überreich, Ocell. Luc. 4.

ὑπερ-χρονίζω, über die Zeit ſein od. hinausgehen, Hesych.

ὑπερ-χρόνιος, = Folgdm.

ὑπέρ-χρονος, über die Zeit erhaben, ewig, Sp.

ὑπερ-χυσις, *ἡ*, das Uebergießen, Ueberſchwemmung, Sp., wie Plut.

ὑπερ-χωρέω, darüber weggehen, Thuc. 4, 43, ſ. l. für *ὑποχωρέω*.

ὑπέρ-ψυχος, der Seele überlegen, größer als die Seele, das Uebergewicht über ſie habend, Plat. Tim. 88 b, Bekker nach mehrern mss. für *ὑπέρψυχρος*.

ὑπέρ-ψυχρος, übermäßig kalt, übertr., übermäßig froſtig, von ſchlechtem Witze, Luc. hist. conscr. 16.

ὑπερ-ψύχω (ſ. *ψύχω*), übermäßig abkühlen, erkälten, Hippocr.

ὑπερῴα, *ἡ*, ion. *ὑπερῴη*, der Gaumen; Il. 22, 495; Plut. Cat. mai. 9; eigtl. fem. von *ὑπερῷος*, sc. *ὑπήνη*.

ὑπερ-ωδυνέω, = *ὑπεροδυνέω*, Hippocr.

ὑπερ-ωδυνία, *ἡ*, übermäßiger Schmerz, Suid.

ὑπερ-ώδυνος, = *ὑπερόδυνος*, Suid.

Digitized by Google

ὑπ-ερωέω, zurückgehen, weichen, Il. 8, 121. 314. 15, 452.

ὑπερῳόθεν, adv., vom Oberſtock od. Söller her, Od. 1, 328. Von

ὑπερῴϊον, ep. u. ion. für *ὑπερῷον*, w. m. ſ.

ὑπερ-ῴϊος, ſ. *ὑπερῷος*.

ὑπερ-ωκεάνιος, über dem Ocean, jenſeit deſſelben.

ὑπερ-ωμία, *ἡ*, der Theil des Körpers über den Schultern, LXX.

ὑπερ-ωνέομαι (ſ. *ὠνέομαι*), übertheuer od. zu theuer kaufen, Themist.

ὑπερ-ώνυμος, über alle Namen, unausſprechlich, Dionys. Areop.

ὑπερῷον, *τό*, ep. u ion. *ὑπερώϊον*, neutr. zum Folgenden, sc. *οἴκημα*, der obere Theil des Hauſes, Oberſtock, Söller, Zimmer im obern Stock, wo die Frauen wohnten; *παρθένος αἰδοίη ὑπερώϊον εἰςαναβᾶσα* Il. 2, 514; *ἐς ὑπερῷ' ἀναβὰς παρελέξατο λάθρη Ἑρμείας* 16, 184; oft in der Od.; *ἐξ ὑπερῴου ἄεισον Κηληδόνες* Pind. frg. 25; Ar. Equ. 996 Plut. 811; Antiph. 1, 14.

ὑπερῷος, ion. u. ep. *ὑπερώϊος*, adj. von *ὑπέρ* gebildet, oben, darüber befindlich; *θάλαμος* Plut. Pelop. 35; ſ. beſ. *ἡ ὑπερῴα* u. *τὸ ὑπερῷον*. Eine Zuſammenſetzung iſt nicht anzunehmen. Vgl. *πατρώιος* u. *πατρῷος* von *πατήρ*.

ὑπέρ-ωρος, überzeitig, überreif, Diosc., u. a. Sp.

ὑπερ-ωρόφιος, über dem Dache, ſchlechtere Form iſt *ὑπερορόφιος*.

ὑπερ-ώσιος, = *περιώσιος*, Suid.

ὑπερώτατος, poet. = *ὑπέρτατος*, Pind. N. 8, 43.

ὑπ-ερωτάω, unvermerkt fragen, eine Frage einſchieben, Plat. Gorg. 483 a.

ὑπ-εσθίω (ſ. *ἐσθίω*), unten wegfreſſen, allmälig, heimlich verzehren, Sp.

ὑπ-εστα(λ)μένως, adv. part. perf. pass. von *ὑποστέλλω*, zurückgezogen, bemüthig, Heraclid. alleg. 29.

ὑπ-ηέριος, etwas ſtill, heiter, von Wind u. Wetter; *τὸ ὑπηέριον τῆς θαλάσσης*, ziemliche Meeresſtille, Plut. Them. 32; a. Sp., wie Ap. Rh. 3, 1202. — Uebtr., ziemlich ſicher, D. Sic. — [Arat. Dios. 280 iſt *η* lang gebraucht, weil die darauf folgende Sylbe auch lang iſt, ſonſt hat er es auch kurz.]

ὑπ-ήθυνος, rechenſchaftspflichtig, beſ. der dem Staate wegen eines verwalteten Amtes Rechenſchaft ſchuldig iſt, verantwortlich; *ἀρχή*, im Gegenſatz von *μουναρχίη*, Her. 3, 80, wie Aesch. *τραχὺς μόναρχος, οὐδ' ὑπεύθυνος κρατεῖ*, Prom. 324; *ὑπ. πόλις* Pers. 209; *παραίνεσις*, Thuc. 3, 43; im Heliaſteneide, Dem. 24, 150. Ueberh. unterworfen, abhängig, nicht ſein eigner Herr, *τὸ δούλων σῶμα ὑπεύθυνον τῶν ἀδικημάτων* id. 24, 167; auch = ſchuldig, *τινός*, Antiph. 6, 43; Luc. salt. 27; — *τινί*, unterworfen, *τυμωρίᾳ* Lycurg. 148, *κινδύνῳ* 129; vgl. Dem. 18, 189; *τῷ συκοφάντῃ* Aesch. 2, 170.

ὑπ-ενάομαι, pass., *ὑπεννηθεῖσα* v. l. bei Hes. Th. 374, wo richtiger *ὑποδμηθεῖσα* geſchrieben wird, — 1) darunter gebettet, dem Manne unterworfen werden. — 2) unterbettet ſein mit Etwas, *τινί*, dah. es unter ſich haben, Nic. Al. 294 *ὀρταλὶς νεοσσοῖς ὑπεννηθεῖσα*.

ὑπ-εφηβ-αρχέω, ein *ὑπεφήβαρχος* ſein, Inscr. 3665.

ὑπ-εφήβ-αρχος, *ὁ*, Unterbefehlshaber der Epheben, Arr. Epict. 3, 7, 19.

ὑπ-έχω (ſ. *ἔχω*), 1) unterhalten, darunter halten, *ὑπέσχεθε χεῖρα* Il. 7, 188; beſ. ein Gefäß unterhalten, um ſich Etwas hineingießen zu laſſen, Her. 1, 151; *φιάλης* Ar. Pax 423; Ach. 1027. — Auch *ὑποσχὼν θήλεας ἵππους*, Stuten unterlegend, ſie belegen laſſend, Il. 5, 269. — 2) hinhalten, darreichen, darbieten; *πλοῦτος ὑπέχων μέριμναν* Pind. Ol. 2, 54; *μαστὸν οὐχ ὑπέσχεν* Eur. Ion 1372; *αὐτὸ ταῖς αἰσθήσεσι καὶ ἐννοίαις* Plat. Theaet. 191 d; *οὖας*, Gehör gewähren, Simonds 7; die Hand hinhalten, Dem. 19, 255; beſ. *λόγον*, Rede und Antwort geben, Rechenſchaft ablegen, Andoc. 4, 37, Plat. Charm. 162 c Prot. 338 d u. öfter, Xen. Mem. 4, 4, 9 und ſonſt, wie *εὐθύνας*, Rechenſchaft ablegen müſſen, Plut. Caes. 33; *δίκην τινί*, Buße, Genugthuung geben, Soph. O. R. 552; Eur. Or. 1649 u. oft; *ζημίαν* Ion 1308; *τιμωρίαν ὑφέξετε* Thuc. 6, 80; *δίκην τινί* Plat. Legg. VI, 754 e; *τιμωρίαν ὑποσχών* IV, 716 b; *δίκην ὑποσχεῖν* Andoc. 4, 35; *αἰτίαν τινος*, d. i. angeklagt werden, Antiph. 5, 67; *δίκην ὑφέξειν* Plut. Thes. 30; Sol. 12; *τιμωρίαν* Isocr. 15, 51; *ἑαυτόν τινι*, ſich Einem hingeben, ſich ihm Preis geben, Xen. Cyr. 7, 5, 44; dah. *ὑπόσχες Σωκράτει ἐξελέγξαι*, gewähre dem Sokrates, erlaube ihm dich auszuforſchen, Plat. Gorg. 497 b. — 3) vorhalten, vorſchützen, *τὴν ἐκεχειρίαν* Ar. Pax 874. — Auch aushalten, *τῷ τήμῳ' ἄτην ὑπέχοντι* Soph. Trach. 1264. — Vgl. auch *ὑποσχνέομαι*.

ὑπή-βολος, p. = *ὑπόβολος*, ſ. *ὑπώβολος*.

ὑπ-ηέριος, unter ob. in der Luft, der Luft ausgeſetzt; Arch. 7 (VI, 16); Apoll. Rh. 4, 1577.

ὑπ-ήκοον, *τό*, eine Pflanzenart, Diosc., hypecoum procumbens Linn.

ὑπ-ήκοος, darauf hörend, zuhörend, subst. der Zuhörer, Schüler, Iambl. u. a. Sp. — Dah. gehorchend, gehorſam, *τινός*, *πᾶσα γὰρ γένοιτ' ἂν Ἑλλὰς βασιλέως ὑπήκοος* Aesch. Pers. 230; Ch. 302; Her. 1, 102. 4, 167; Thuc. 4, 78; *ἀρχόντων* Plat. Rep. VIII, 549 a, u. öfter, wie Folgde; auch *τινί*, Eur. Heracl. 288; Xen. Cyr. 2, 4, 22; *ὑπήκοα πάντα τῷ πλουτεῖν* Ar. Plut. 146; *ὑπήκοόν τινα λαβεῖν* Isocr. 5, 21; beſ. tributpflichtig, Schäf. D. Hal. de C. V. p. 363. In Athen hießen ſo die unterwürfigen Bundesgenoſſen im Ggſtz der *αὐτόνομοι*, Böckh Ath. Staatshh. I p. 433.

ὑπ-ήλατος, nach unten treibend, abführend, *φάρμακα*, Abführungsmittel, Hippocr.

ὑπ-ηλιφής, *ές*, angeſtrichen, beſ. mit Pech, *ναῦς*, E. M. 61, 6.

ὑπ-ημάτιος, gegen den Tag, am Morgen, Opp. Hal. 4, 640.

ὑπ-ημέω, ſ. das homer. *ὑπεμνήμυκε*, nach welchem Coluth. 322 ſagt *ὑπημύουσι παρειαί*.

ὑπ-ηνέμιος, windig, Wind andeutend, Arat. 839; *ὠόν*, ein Windei, Ar. Av. 695 u. fr. bei Ath. IX, 374 c, vgl. *ἀνεμιαῖος*. Auch *ὑπ. κύημα*, Arist. gen. an. 3, 1. — Uebertr., nichtig, eitel, leer; Plut. Sert. 12; *ὀνείρατα* Luc. Harm. 4. — Auch = windſchnell, *πούς*, Nonn. D. 8, 177.

ὑπ-ήνεμος, unter dem Winde, d. i. im Schutz vor dem Winde, Soph. Ant. 407; dem Winde nicht ausgeſetzt, Ggſtz *προσήνεμος*, Xen. Oec. 18, 7; vgl. Arist. H. A. 6, 1. — Auch = windſchnell, *αὔρα* Eur. Cycl. 44; — *δόξαι*, nichtig, Alciphr. 2, 2.

ὑπ-ήνη, *ἡ*, der Theil des Geſichts unter der Naſe,

Digitized by Google

die Oberlippe, Aesch. frg. 25; od. nach Andern der ganze Raum zur Seite der Nase, wo der Schnurrbart u. der Backenbart wächst, dah. Bart, bes. Schnurrbart; *ὑπήνας ἔλκειν*, die Bärte lang wachsen lassen, Ar. Lys. 1072; *ἄκουρος* Vesp. 477; *τὰς ὑπήνας ἀνειμένας ἔᾶν* D. Sic. 5, 28; a. Sp. — Man leitet es von *ἤνη, ἠνίον* ab, der unter dem Zaume befindliche Theil.

ὑπ-ηνήτης, ὁ, der Bärtige, der einen Bart trägt; *πρῶτον ὑπηνήτης* Il. 24, 348 Od. 10, 279; *ἤβην τοῦ ὑπηνήτου* Plat. Prot. 309 b. — Auch der Bart, Agath. 29 (VI, 32).

ὑπ-ηοιος, 3 Endgn, ums Morgenroth, gegen Morgen; Il. 8, 530. 18, 277 Od. 4, 636; *στίβη ὑπηοίη*, Frühreif od. Morgenfrost, 17, 25. Vgl. *ὑπηῶος*.

ὑπ-ήρεμα, besser *ὑπηρέμα*, adv., etwas leise, sacht, D. Per. 1122.

ὑπ-ηρεσία, ἡ, eigtl. der Dienst der Ruderer u. Matrosen; — im plur. *αἱ ὑπηρεσίαι*, die Gesammtheit der Matrosen, die Schiffsmannschaft, Thuc. 6, 31; *πυβερνήτας ἔχομεν πολίτας καὶ τὴν ἄλλην ὑπηρεσίαν* 1, 143; *ταῖς ναυσίν* 8, 1; *καὶ πληρώματα* Lys. 21, 10; Isocr. 4, 142; *ὑπηρεσίαν μισθοῦσθαι* Dem. 50, 7; *ναῦς ταῖς ὑπηρεσίαις ἐξηρτυμένη* Pol. 1, 25, 3, vgl. 5, 109, 1. — Uebh. jede schwere Handlangerarbeit, mühsamer Dienst, u. allgem. jede Dienstleistung, *ἰατρική* Plat. Legg. XII, 961 e; *τίς αὕτη ἡ ὑπηρεσία ἐστὶ θεοῖς* Euthyphr. 14 d, vgl. *τὴν ἐμὴν τῷ θεῷ ὑπηρεσίαν* Apol. 30 a; — u. im plur. die ganze dienende Menschenklasse, in Athen auch die untergeordneten Staatsdienste, welche für Lohn verwaltet wurden, im Ggstz der unbesoldeten *ἀρχαί*, s. Böckh Ath. Staatshh. I p. 257; so *ὑπηρεσιῶν ἑκάστοις τῶν ἀρχῶν καταστάσεις* Plat. Legg. VII, 956 e.

ὑπ-ηρέσιον, τό, die Unterlage od. das Sitzkissen auf der Ruderbank für die Ruderer, Thuc. 2, 93; *εἰς ὑπ. καὶ κώπην συνέστειλε τὸν δῆμον*, d. i. zum Ruderdienst, Plut. Them. 4; auch Sattel od. Pferdedecke, D. Sic. 20, 4; — Lohn des Ruderers, B. A. 312, Phot.

ὑπ-ηρετέω, ein *ὑπηρέτης* sein; zunächst eigtl., rudern, *πλοῖον ὑπὸ δύο ἀνθρώπων ὑπηρετεῖσθαι δυνάμενον* D. Sic. 2, 55, wie Ath. V, 204; Ruderer- od. Matrosendienste thun, Sp., wie Ael. H. A. 13, 2. — Uebh. schwere Handdienste thun, u. allgem., dienen, behülflich sein, Thuc. 4, 108; Einem zu Gefallen leben, *τινί*, wie *τοῖς τρόποις ὑπηρετεῖν* Aesch. frg. 306; Ar. Ran. 1428; *τῇ νόσῳ* Soph. O. R. 217; *δαίμονι* El. 1298; Eur. oft; Her. 8, 41; *τινὶ εἴς τι*, 1, 109; auch c. accus. der Sache, Soph. Phil. 15; *ὅτι χρημάτων ἕνεκα ὁτιοῦν ἂν ὁτῳοῦν ὑπηρετοῖ* Plat. Conv. 185 a, vgl. Rep. I, 343 e, u. öfter; *τὰ συμφέροντα* Xen. Cyr. 1, 6, 39; *τί τινι*, An. 1, 9, 18; *αὐτοῖς οὐχ ὑπηρετοῦσιν*, sie sorgen nicht für ihr eigenes Wohl, Arist. pol. 5, 9. — Auch im med., Her. 1, 108; dah. *τὸ ὑπηρετούμενον* = die Dienerschaft, Memn. 2. — Pass. als Dienst geleistet werden, *τὰ ἀπ' ἡμέων ἐς ὑμέας ὑπηρετέεται* Her. 4, 139; Isocr. 3, 63. — Auch = gehorchen, Folge leisten; *τῷ λόγῳ* Plat. Tim. 70 d; *ταῖς μαντείαις* Legg. XI, 914 a; dem *χαριζεσθαι* entsprechend, Xen. Cyr. 5, 1, 19. 1, 6, 10; vgl. S. Emp. adv. eth. 190.

ὑπ-ηρέτημα, τό, der geleistete Handdienst, Dienst, Beistand; Soph. El. 1350; Antiph. 1, 15; Plat. Euthyd. 282 b; Sp., wie Plut.

ὑπ-ηρέτης, ὁ, der Ruderer, Matrose, übh. die ganze Schiffsmannschaft im Ggstz zu den Seesoldaten. — Jeder, der schwere Handarbeit verrichtet, übh. Diener, Aufwärter; *θεῶν* Aesch. Prom. 956; Soph. O. R. 712 Phil. 53; Eur. oft, auch *οἱ περὶ τυράννους καὶ πόλεις ὑπ.*, Troad. 426. — Bes. in Athen der Diener des Schwerbewaffneten, *ὁπλίτης*, der ihn in's Feld begleitet, ihm Gepäck, Proviant, auch den Schild trägt, = *σκευοφόρος*, Böckh Ath. Staatshh. I p. 292; und Diener der *ἀρχαί*, der Besoldung erhält (s. *ὑπηρεσία*), Dem. 24, 162; *ὁ τῶν ἕνδεκα ὑπηρέτης* Plat. Phaed. 116 c; Ggstz *ἄρχων*, Rep. VIII, 552 b, vgl. Polit. 290 b. — Bei Xen. eine Anzahl von Soldaten zum unmittelbaren Dienste des Feldherrn, Ordonnanzen u. Adjutanten, vgl. Cyr. 6, 2, 13. 3, 14.

ὑπ-ηρέτησις, ἡ, das Dienen, der Dienst, Sp.

ὑπ-ηρετικός, ἡ, όν, zum Rudern gehörig, sc. *πλοῖον*, Ruderschiff, Lichterböte, Dem. 50, 46; *σκάφος*, Strab. 5, 3, 5. — Uebh. zum Handreichen, Bedienen gehörig, Plat. Euthyphr. 13 d; Ggstz *ἀρχικός*, im superl., Legg. XII, 942 e; *ὅπλα*, die Waffen der gemeinen Miethstruppen, Xen. Cyr. 2, 1, 18; *κέλης*, Hell. 1, 6, 36.

ὑπ-ηρέτις, ιδος, ἡ, fem. von *ὑπηρέτης*, Dienerin; *δέλτον κακίστων γραμμάτων ὑπηρέτιν* Eur. I. A. 322; Plat. Polit. 305 e.

ὑπ-ήτριον, τό, der Theil des Leibes unter dem *ἦτρον*, Ath. 399 d aus Theopomp.

ὑπ-ηχέω, darunter, dazu, dabei tönen; *ὥςθ' ὑπαχῆσαι χθόνα* Eur. Suppl. 732; *θερινὸν ὑπηχεῖ τῷ τῶν τεττίγων χορῷ* Plat. Phaedr. 230 c; Arist. probl. 19, 42; Luc. D. mar. 1, 4.

ὑπ-ηῶος, = *ὑπηοῖος*, Qu. Sm. 4, 111.

ὑπ-ίημι, ion. = *ὑφίημι*.

ὑπ-ίλλω, eigtl. nach unten wickeln, rollen, *οὐράν*, den Schwanz schmeichelnd nach unten bewegen, od. ihn furchtsam einziehen, Eur. bei Ael. H. A. 12, 7; — übertr., *σοὶ δ' ὑπίλλουσι τὸ στόμα*, eine Empfindung, die man nicht auszusprechen wagt, unterdrücken, Soph. Ant. 505, Schol. *διὰ σὲ τὸ στόμα συστέλλουσι καὶ σιωπῶσιν*, der auch wie Herm. die andere Erkl. „nach dem Munde reden" giebt; vgl. Ruhnk. Tim. 71 u. Buttm. Lexil. II p. 150 u. *ὑπειλέω*.

ὑπ-ιλλωπίω, ein wenig mit den Augen blinzeln, Heracl. Alleg. 70, zw.

ὑπ-ινέω, unten od. ein wenig ausleeren, Medic.

ὔπισθα, äol. = *ὄπισθε*, s. Bast zu Greg. Cor. p. 187.

ὑπ-ίστημι, ion. = *ὑφίστημι*.

ὑπ-ισχνέομαι, ion. u. poet. auch *ὑπίσχομαι*, fut. u. die übrigen tempp. von *ὑπέχω*, also *ὑποσχήσομαι*, *ὑπεσχόμην*, dazu imperat. *ὑποσχέσθητι*, v. l. bei Plat. Phaedr. 235 d, perf. *ὑπέσχημαι*, — sich darunter halten, über sich nehmen, d. i. versprechen, verheißen; *ὑπίσχεταί ἱερὰ καλά* Il. 23, 209, gelobt, wie *ἑκατόμβας* 6, 93. 115; *δῶρά τινι* 9, 263, wie *ἰδρύσεις θεοῖς* Plat. Legg. X, 909 e; oft absol., *σὺ δ' ὑπίσχεο καὶ κατένευσας* 15, 374, u. oft in dieser Wdg; *ὑπίσχεται ἀνδρὶ ἑκάστῳ* Od. 2, 91, u. oft; *μέγα ἔργον* Il. 13, 366; bes. auch die Tochter versprechen, verloben, *ὁ δ' ὑπέσχετο*, ib. 376 Od. 4, 6; auch von der Braut, die sich verspricht, 2, 91; — *ἐγὼ γὰρ ὑμῖν πανδίκως ὑπίσχομαι* Aesch.

Digitized by Google

Eum. 771; ἔδρασεν οὐδὲν ὧν ὑπέσχετο Eur. Phoen. 485; — c. inf. fut., Il. 6, 93. 274. 13, 368. 22, 114 Od. 4, 6; — acc. c. inf. fut., Od. 8, 347; — c. inf. praes., Il. 2, 112. 9, 19, wie Her. 2, 28. 7, 104, wo es „Hoffnung oder Erwartung erregen", „vorgeben" ist (s. nachher); — im Att. mit inf. fut., Soph. Phil. 611 Eur. Or. 946 u. öfter; καί σοι ἐγὼ ὑπισχνοῦμαι χρυσῆν εἰκόνα ἀναθήσειν Plat. Phaedr. 235 d; — c. inf. praes., Plat. Prot. 319 a Legg. IX, 856 a Xen. An. 7, 7, 31; — auch c. inf. aor., 1, 2, 2; — bes., wie profiteor, vom Lehrer, der Etwas zu leisten verspricht, ἆρ' οὐχ ὑπεσχνοῦνται ποιεῖν ἀμφισβητητικούς, Plat. Soph. 232 d 234 c Theaet. 178 e u. Sp.

ὑπ-ισχνος, etwas dünn oder mager, Sp.

ὑπ-ισχομαι, ion. u. poet. = ὑπισχνέομαι, w. m. s.

ὑπ-ίχνιος, unter dem Fuße, Ἶλος Qu. Sm. 9, 383, zw.

ὑπ-ωγή, ἡ, Od. 5, 404, v. l. für ἐπωγή.

ὑπναλέος, schläfrig, bes. sp. D., wie Bian. 2 (IX, 227); auch einschläfernd, κόπος Rufin. 5 (V, 47); Nonn. D. 9, 281; ὄνειρος Maced. 4 (V, 243).

ὑπν-απάτης, ὁ, im Schlafe täuschend od. vergnügend, χρώς, Mel. 86. 102 (V, 197. 165).

ὑπνάω, ion. ὑπνέω, schlafen, gew. med., Sp.

ὑπνηλός, p. = ὑπναλέος; Nic. Th. 189; auch in sp. Prosa, wie D. L. 6, 77 Philostr. imagg. 2, 6.

ὑπνητικός, zum Schlafen gehörig, geneigt, bei Ath. 1, 32 wahrscheinlich f. L. für ὑπνωτικός.

ὑπνίδιος, = ὑπνικός, πάταγος Leon. Tar. 65 (VII, 198).

ὑπνίζω, in Schlaf bringen, Phryn. in B. A. 68.

ὑπνικός, zum Schlafen gehörig, Schlaf machend, Hippocr.

ὑπνίον, τό, diminut. von ὕπνος, Schläfchen, Ar. Vesp. 7, gew. ὕπνιον accentuirt.

ὑπνο-δόταιρα, ἡ, fem. zum Folgdn; Eur. Or. 175; Νύξ Ep. ad. (App. 261).

ὑπνο-δότης, ὁ, Schlafgeber, einschläfernd, ὀτοβεῖ δόναξ ὑπνοδόταν νόμον Aesch. Prom. 575.

ὑπνο-δώτις, ιδος, ἡ, fem. zum Vor., Orph. H. 56, 8, zw.

ὑπνο-μαχέω, mit dem Schlafe kämpfen, ihm Widerstand leisten, Xen. Cyr. 2, 4, 26 u. Sp., wie Dio Cass.

ὕπνον, τό, eine auf den Bäumen wachsende Moosart, Sp.

ὑπνο-ποιέω, Schlaf machen, bringen, Sp.

ὑπνο-ποιός, Schlaf machend, einschläfernd, Ael. H. A. 16, 27.

ὕπνος, ὁ (vgl. sopor, somnus), 1) der Schlaf, Hom. u. Folgende überall; auch vom Beischlaf, Od. 11, 215; vom Todesschlaf, χάλκεος, Il. 11, 241; ἐν ὕπνῳ πέσεν Pind. I. 3, 41; oft bei Tragg.; u. in Prosa, ἐκ τῶν ὕπνων ἐγειρόμενος Plat. Rep. I, 330 e; — περὶ πρῶτον ὕπνον, um die Zeit des ersten Schlafes, Plut. Nic. 5, wie περὶ πρώτους ὕπνους Eubul. in B. A. 111. — Auch Schläfrigkeit, Trägheit, τοσοῦτον ὕπνον καὶ λήθην ἔχειν ἅπαντας Dem. 18, 283. — 2) der Gott des Schlafes, Il. 14, 231 ff., der Zwillingsbruder des Todes, 16, 672. 682; Soph. Phil. 826; nach Hes. Th. 212 der Sohn der Nacht. — [Die att. Dichter brauchen die erste Sylbe zuweilen kurz, s. Jac. A. P. p. 261.]

ὑπνο-φανής, ές, im Schlafe oder Traume erscheinend, Maneth. 4, 364.

ὑπνο-φόβης, ὁ, im Schlafe od. Traume schreckend, Bacchus, Hymn. (IX, 524, 21).

ὑπνο-φόρος, Schlaf bringend, Plut. Symp. 3, 9, 1.

ὑπνόω, einschläfern, u. intr., einschlafen; Eur. Cycl. 453; νήγρετον ὑπνώσας Add. 5 (VII, 305); Callim. 15 (V, 23); Luc. V. H. 1, 29. — Der inf. ὑπνῶν Ar. Lys. 143. — Bei Her. 1, 11. 3, 69 im pass. in derf. Bdtg.

ὑπν-ώδης, ες, von schläfriger Art, schläfrig; Eur. Herc. F. 1050; ἕξις Plat. Rep. III, 404 a.

ὑπν-ωδία, ἡ, Schläfrigkeit, Iambl.

ὑπνώσσω, att. -ττω, schläfrig od. schlaftrunken sein, schlafen, Aesch. Eum. 119. 121; übertr., φόβῳ δ' οὐχ ὑπνώσσει κέαρ, ruhen, Spt. 269; Eur. Or. 173; Plat. Rep. VII, 534 c.

ὑπνωτικός, schläfrig, Arist. probl. 3, 34; — einschläfernd, Theophr. u. Sp.; Plut. adv. Col. 7 im adv.

ὑπνώω, ep. = ὑπνόω intr., schlafen, Il. 24, 344 Od. 5, 48. 24, 4 u. sp. D., wie Mosch. 2, 24 Apollnds 1 (IX, 25). — Auch von den Gestirnen, untergehen, Coluth. 342.

ὑπό, p. u. bes. ep. ὑπαί, wenn die letzte Sylbe lang sein soll (s. oben besonders), sub.

I. Adv., — a) unten, unterhalb; ἐπεὶ μάλα πῖαρ ὑπ' οὐδας Od. 9, 135, wo man es = ὕπεστι erklären kann; τρομέει δ' ὑπὸ φαίδιμα γυῖα Il. 10, 95; ἵπποι θήλειαι, ὑπὸ δ' ἡμίονοι, unter ihnen, am Euter, Od. 4, 636. 21, 23. — b) hinter, dahinter, Her. 7, 61. — In vielen Stellen bei Hom. u. den Tragg. kann eine Tmesis angenommen werden, wie man auch Od. 9, 17 φυγὼν ὕπο νηλεὲς ἦμαρ erklärt, indem man deshalb ὕπο anastrophirt.

II. Praeposit. A. mit dem genit., unter; — 1) örtlich, u. zwar zunächst — a) eine Bewegung unten aus der Tiefe hervor, darunterweg, darunter her bedeutend; δέε κρήνη ὑπὸ σπείους Od. 9, 140; αὖτις ἀναστήσονται ὑπὸ ζόφου, sie werden wieder unter dem Dunkel hervorkommen, Il. 21, 56; so auch ὅσσε δεινὸν ὑπὸ βλεφάρων ἔξεφαάνθεν, die Augen leuchteten furchtbar unter den Augenlidern hervor, Il. 19, 17; ὑπὸ χθονὸς ἦκε φώσδε, er kam unter der Erde hervor an das Licht, Hes. Th. 669; ähnlich σπλάγχνων ὕπο ματέρος ἐς αἴγλαν μόλεν Pind. N. 1, 35; ἐς φάος O. 6, 43. — Dah. νεκρὸν ὑπ' Αἰαντος ἐρύσειν Il. 17, 235, unter den Händen des Aias fortziehen; und übh. ἁρπάζειν, ῥύεσθαι u. ähnl. ὑπό τινος, aus Jemandes Gewalt reißen; ἵν' αὐτοὺς ῥύοισθε ὑπ' Ἀχαιῶν Il. 17, 224; ῥῦσαι ὑπ' ἤέρος υἷας Ἀχαιῶν ib. 645; vgl. 13, 198. 19, 73. 21, 553; aus einer Gefahr, 23, 86; woran sich leicht reiht ὑφ' Ἕκτορος φεύγοντες, Il. 19, 149, wie 21, 22, was eigtl. ist = unter Hektors Händen wegfliehen, wir aber übersetzen „vor Hektor fliehen"; so φοβεῖσθαι ὑπό τινος, 16, 303. — Auch ἵππους μὲν λῦσαν ὑπὸ ζυγοῦ, Il. 8, 543. 24, 576 u. öfter, unter dem Joche losspannen, so daß sie darunter fortgehen; ὑπ' ἄρνεσσιν λυόμην, ich machte mich unter dem Bocke los, Od. 9, 463. Aehnlich ist βοῦς ὑφ' ἁμάξης πριάμενος Xen. An. 7, 2, 25, wo wir nach unserer Auffassungsweise „vor dem Wagen weg" sagen. — b) Bewegung nach unten hin, die darauffolgende Ruhe, darunter, unter einem Gegenstande, mit einbegreifend; ὑπὸ χθονὸς ἐτέθαπτο Od. 11,

Digitized by Google

52; τόδε κρήδεμνον ὑπὸ στέρνοιο τανύσσαι, unter die Bruſt breite dir den Schleier, 5, 346; τὸν δ' ὑπ' οὔατος ἐγχεῖ νύξε Il. 13, 177. 671. 17, 617; δεξιτερῇ δ' ἄρ' ὑπ' ἀνθερεῶνος ἔλοῦσα 1, 501; παῖσον ἐμᾶς ὑπὸ κληῖδος Soph. Tr. 1027; ὑφ' εἵματος κρυφείς Ai. 1024; λαβὼν ὑπὸ μάλης ἐγχειρίδιον Plat. Gorg. 469 d (vgl. μάλη); κεκευθὼς πολεμίας ὑπὸ χθονός Aesch. Spt. 570. Auch ἡ πηγὴ ὑπὸ τῆς πλατάνου ῥεῖ, fließt unter der Platane, Plat. Phaedr. 230 b; u. dah. — c) unter, ohne daß weiter an die Bewegung gedacht wird; ὑπὸ χθὼν σμερδαλέον κονάβιζε ποδοῖν Il. 2, 465; οἱ ὑπὸ χθονὸς φῶτοι, die unter der Erde, die Todten, Aesch. Ch. 820; αἰτοῦσα τοὺς ὑπὸ χθονός Soph. Ant. 65; nach Thom. Mag. 868 iſt der gen. bei ὑπό attiſcher als der dat. — Uebertr. d) unterworfen, ἀρετῶσι δὲ λαοὶ ὑπ' αὐτοῦ, Od. 19, 114, unter ihm, unter ſeiner Regierung; σοῦ διοίσεται μόνος ὑπ' ὀρφανιστῶν μὴ φίλων Soph. Ai. 507. — Daran reiht ſich 2) die cauſale Bedeutung, durch Etwas veranlaßt; zunächſt noch örtlich zu faſſen, wie bei Hom. in vielen Fällen einleuchtet, z. B. κείσεσθ' ὑπ' Ἰλιόν κεκαλυμμένα Il. 21, 318, unter dem Schlamme bedeckt; u. ſo iſt δαμεὶς ὑπ' Αἴαντος, 4, 479, unter dem Aias, unter ſeinen Händen überwältigt, getödtet; πεσὼν ὑφ' Ἕκτορος 17, 428; ὤλεσε θυμὸν ὑφ' Ἕκτορος 6, 6, vgl. 1, 242; μήπως τάχ' ὑπ' αὐτοῦ δουρὶ δαμείης 3, 436, wie 4, 479; und da bei jedem Paſſivum das Subject als ein dem einwirkenden Subjecte untergeordnetes erſcheint, ſehr gewöhnlich — a) bei pass. von, durch, Hom. u. Folgde überall, die gewöhnlichſte Ausdrucksweiſe, von der keine beſondern Beiſpiele angeführt zu werden brauchen. — Eben ſo b) bei verbis intr., oder ſolchen, die bei aktiver Form paſſive Bedeutung haben, ἀλοὺς ὑπ' ἄλλων, Aesch. Ag. 460; ὑφ' ἧς θανών, von der getödtet, Soph. El. 436; δίκην δεδόναι ὑπὸ θεῶν, beſtraft werden durch die Götter, Plat. Gorg. 525 b; Xen. An. 4, 4, 14; ἀπολέσθαι Cyr. 7, 1, 41; ὑπὸ λοιμοῦ An. 1, 5, 5; — πέλεκυς, ὅστ' εἰσιν διὰ δουρὸς ὑπ' ἀνέρος, ὀφέλλει δ' ἀνδρὸς ἐρωήν Il. 3, 61, durch den Mann geſchwungen; πολλὰ δ' ὑπ' αὐτοῦ ἔργα κατήρικε πάλ' αἰζηῶν (sc. χειμάῤῥου), von ſeiner Gewalt, 5, 92; ἵνθα κεν αὖτις Τρῶες Ἀρηϊφίλων ὑπ' Ἀχαιῶν Ἴλιον εἰςανέβησαν, von den Achäern gedrängt, 6, 73; πάσχειν κακῶς ἐχθρὸν ὑπ' ἐχθρῶν Aesch. Prom. 1044; Plat. Conv. 222 e; χαλεπῶς ἔχει ὑπὸ τραυμάτων τινῶν Theaet. 142 b; εὖ ἀκούειν ὑπό τινος Xen. An. 7, 7, 23; αἰτίαν ἔχειν ὑπό τινος 7, 6, 11. — Auch c) bei nominibus, ἄτιμον εἶναι δ' ἐκφορᾶς φίλων ὕπο, Aesch. Spt. 1015, Beſtattung von den Freunden, wie ἐκφέρεσθαι ὑπὸ φίλων; ſo ἡ ὑπὸ πάντων τιμή, die von Allen erzeigte Ehre, Xen. Cyr. 3, 3, 2; Ἥρας δεσμοὺς ὑπὸ υἱέος καὶ Ἡφαίστου ῥίψεις ὑπὸ πατρός Plat. Rep. II, 378 d; ὅ τι φυλάξομεν οὐδὲν ἔστιν ὑπὸ τοῦ πολέμου λοιπόν Dem. 2, 26, es iſt Nichts vom Kriege übrig gelaſſen. — Uebh. d) Urſache u. Veranlaſſung, ſowohl äußere als innere u. geiſtige, wo wir durch, aus, vor, wegen gebrauchen, οὔ τοι δικάζει ταῦτα μαρτύρων ὕπο Ἄρης Aesch. Suppl. 912; δόμοις δὲ τοῖσδε παγκάκως ἔχει φήμης ὑφ' ἧς ἤγγειλαν οἱ ξένοι Ch. 741; wie man auch Hom. ὑπὸ λιγέων ἀνέμων σπέρχωσιν ἄελλαι Il. 13, 334 auffaſſen kann, von den Stürmen getrieben; γέλασσε χθὼν καλοῦ ὑπὸ στεροπῆς 19, 363, mehr örtlich, unter dem Glanze, wie μαίνει δέ τε πόντος ὑπ' αὐτῆς (Ζεφύροιο φρικώδους) 7, 64, u. öfter; ὑπὸ τῆς παρούσης συμφορᾶς Her. 1, 85; ὑπ' ἀνέμων καὶ ἀπλοίας ἐνδιέτριψεν, wegen der Winde, Thuc. 2, 55; ὑπὸ δέους, aus Furcht, Her. 1, 85; ὑπ' ἀνάγκης, aus Zwang, Od. 2, 110; Aesch. Suppl. 1013; Soph. Phil. 215 u. ſonſt; μεγάλου ὑπὸ κύματος ὁρμῆς Od. 5, 320; Ζηνὸς ὑπ' ἀγγελίης 7, 263; εἰπεῖν μνήμης ὕπο Soph. O. R. 1131; ὑπ' ἐλπίδων ἄνδρας τὸ κέρδος πολλάκις διώλεσεν, wegen der Hoffnungen, Ant. 221; ὑπό τινος ἄλλου ἐπελαθόμην, wegen eines Andern, oder über etwas Anderm vergaß ich es, Plat. Prot. 310 c; ὑπὸ ταύτης τῆς αἰτίας Conv. 184 a; ὑπὸ πενίας, vor, aus Armuth, Soph. 251 c; ὑπὸ κάλλους Xen. Cyr. 8, 7, 22; — ὥστ' ἐνδακρύω γ' ὄμμασιν χαρᾶς ὕπο, aus Freude, Aesch. Ag. 527, vgl. 573; τοσαῦτ' ἔλεξε κάρτ' ὑπ' εὐθύμου φρενός Pers. 364, vgl. 476; καὶ δὴ φίλαν τις ἔκταν' ἀγνοίας ὕπο Suppl. 494, wie Soph. Tr. 418; ὑπ' ἀγρίας ᾖξασα λύπης O. R. 1073; ἀπορίας ὕπο Eur. Or. 232; ὀργῆς ὕπο I. A. 335; μή νυν τὰς φρένας ὑφ' ἡδονῆς γυναικὸς οὔνεκ' ἐκβάλῃς Soph. Ant. 644, aus Luſt, der Luſt wegen, vgl. Ai. 375 El. 1142; Eur. Med. 1142; Xen. Cyr. 8, 3, 42; ὑπὸ λύπης 6, 1, 35; ὑπ' αἰσχύνης Plat. Phaedr. 237 a; ὑπ' εὐηθείας 275 b; ὑπὸ τῆς ὀδύνης Conv. 218 b; ὑπὸ τοῦ ἐκπεπλῆχθαι, vor Schreck, Xen. Cyr. 7, 5, 21; πράττειν τι ὑπ' ἀρετῆς, aus Tapferkeit, von Tapferkeit getrieben, Her. 8, 1; ὑπ' ἀπιστίης 1, 24; ὑπὸ τῆς ἐμῆς δυνάμεως οὐδεὶς ἐθέλει σοι μαρτυρεῖν Lys. 7, 21; ὑπὸ τοῦ θυμοῦ καὶ τῆς ἀλογιστίας εἰκῇ προεπίπτοντες Pol. 2, 30, 4, u. ſonſt; — Her. ſagt auch ὑπὸ κήρυκος προηγόρευε, durch einen Herold, 9, 98; — ὑφ' ἑαυτοῦ, von ſich ſelbſt, auf eigenen Antrieb, eben ſo ὑφ' ὑμῶν, Thuc. 4, 64. — 3) wie unſer unter eine Begleitung ausdrückend, miteinwirkende, gleichzeitige Nebenumſtände, ἀϋσάντων ὑπ' Ἀχαιῶν, Il. 2, 334. 16, 277, unter dem Geſchrei der Achäer, während die Achäer ſchrieen; ὑπὸ Ζεφύροιο ἰωῆς, unter dem Wehen des Zephyrs, 4, 276; δαῖδων ὑπὸ λαμπομένων 18, 492 Od. 19, 48. 23, 290; beſ. von jeder muſikaliſchen od. übh. taktmäßigen Begleitung einer Handlung, κωμάζειν ὑπ' αὐλοῦ, nach einer Flöte, unter Flötenbegleitung einen Komos aufführen, Hes. Sc. 281, wie ὑπαὶ λιγυρῶν συρίγγων ἴεσαν αὐδήν 279, ſie ſangen nach Syringenbegleitung; ὑπὸ φορμίγγων ἄναγον χορόν 280; ὑπ' αὐλητῆρος ἀείδειν, unter der Begleitung eines Flötenſpielers ſingen, Theogn. 545. 803; Archil. frg. 106; χορεῖν ὑπ' αὐλητῶν Thuc. 5, 70; ὑπ' αὐλητρίδων Xen. Hell. 2, 2, 23; βαρυβρόμων ὑπὸ τυμπάνων Eur. Bacch. 156; πίνειν ὑπὸ σάλπιγγος Ar. Ach. 987; ὑπὸ συρίγγων στρατεύεσθαι Her. 1, 17. So auch καταθάψομεν οὐχ ὑπὸ κλαυθμῶν τῶν ἐξ οἴκων Aesch. Ag. 1533; οὔκουν ἐάσεις οὐδ' ὑπ' εὐφήμου βοῆς θάψαί με Soph. El. 620; οὐχ ὑπὸ θεσιῶν οὐδ' ὑπὸ εὐχῶν φύς Plat. Rep. V, 461 a; dah. ὑπὸ μαστίγων ὀρύσσειν, unter Peitſchenhieben graben, d. i. von Peitſchenhieben angetrieben, Her. 7, 22, wie διαβαίνειν ὑπὸ μαστίγων 7, 56; vgl. Xen. An. 2, 4, 25; ὑπὸ φανοῦ πορεύεσθαι, unter dem Geleite einer Leuchte gehen, Lac. 5, 7; ὑπὸ πομπῆς ἐξάγειν τινά, unter, mit feierlichem Geleite, Her. 2, 45. Aehnlich οὐδὲ κηρύκων ὕπο ἀπρόξενοί τε μο-

Digitized by Google

.εῖν Aesch. Suppl. 235, unter dem Geleite von Herolden; vgl. Eur. Alc. 743; *τυπτέσθω πληγὰς ὑπὸ κήρυκος ἐν ἀγορᾷ κηρύξαντος* Plat. Legg. XI, 917 c; während ein Herold ausruft; so sind auch *συνθῆκαι ὑφ' ὁρκίων* mit Schwüren verbundene Verträge, D. Hal. 1, 59; auch *ὑπ' εὐκλείας θανεῖν* Eur. Hipp. 1313 hat eine ähnliche Bedeutung.

B. Mit dem dativ., den Gegenstand bezeichnend, unter dem sich Etwas befindet; zunächst — 1) örtlich, u. zwar — a) ein Verweilen unter Etwas ausdrückend; *αἳ γὰρ ὑπ' ἠλίῳ ναιετάουσι πόληες* Il. 4, 44; *ὑπὸ Τμώλῳ*, unten am Fuße des Tmolos, Il. 2, 866. 20, 385, vgl. Od. 1, 186; vgl. *κατοικημένους γὰρ τοὺς Πελασγοὺς ὑπὸ τῷ Ὑμησσῷ* Her. 6, 137; *ὑπὸ τῇ ἀκροπόλει*, 6, 105; u. so ist auch *εἰ γὰρ ὑπ' Ἰλίῳ κατηναρίσθης* = unter den Mauern von Ilios, Aesch. Ch. 341, wie *ὑπὸ Τροίας τείχεσσι φθίμενος* Ch. 358; *τόν θ' ὑπ' Ἰλίῳ σέθεν κίνδυνον* Ag. 856, vgl. 1414; Soph. *ἐρρέτω Ἴλιον οἵ θ' ὑπ' ἐκείνῳ πάντες* Phil. 1185; *ὑπὸ τείχεσιν* Eur. Suppl. 274; *ὑπὸ τῇ ἀκροπόλει* Her. 6, 105; — *ἑρδομεν ἑκατόμβας καλῇ ὑπὸ πλατανίστῳ* Il. 2, 307; *ὑπὸ φηγῷ, δρυΐ*, 5, 693. 18, 558; *ἱπούμενος ῥίζῃσιν Αἰτναίαις ὑπο* Aesch. Prom. 365; *ὑπὸ στέγῃ* Soph. Phil. 286; auch *εἶρξαι Αἴανθ' ὑπὸ σκηναῖσιν* Ai. 741; *τί ἔχεις ὑπὸ τῷ ἱματίῳ*; was hast du unter dem Mantel? Plat. Phaedr. 228 d; *εἶχε μάχαιραν ὑφ' αὑτῷ παρεσκευασμένος*, Pol. 8, 22, 6. So ist auch aufzufassen *ὑπ' ὀφρύσι δάκρυα λεῖβον* Il. 13, 88, *κοίμησόν μοι Ζηνὸς ὑπ' ὀφρύσιν ὄσσε* 14, 236. — b) bei Verbis der Bewegung ist dah. die vorangehende oder folgende Ruhe unter Etwas dadurch besonders hervorgehoben, wie *γυιόωσ μὲν σφῶϊν ὑφ' ἅρμασιν ὠκέας ἵππους* Il. 8, 402, die unter dem Joch des Wagens sich befinden, nach unserer Auffassung vor den Wagen gespannt sind; vgl. *ὑπὸ τοῖς ἅρμασιν εἶναι*, angespannt sein, Xen. Cyr. 6, 4, 1; u. *ὑπὸ ζυγῷ λόφον ἔχειν* Soph. Ant. 291. — So wird auch bei An- und Abspannen der Rosse dieselbe Construction beibehalten, *ἔζευξαν ὑφ' ἅρμασιν ὠκέας ἵππους* Od. 3, 478, *ἕλυσαν ὑφ' ἅρμασιν ὠκέας ἵππους* Il. 18, 214, *ὑπ' ἀμάξῃσιν βόας ἡμιόνους τε ζεύγνυσαν* 24, 782; *ἅρμασιν δ' ὑπο ζεύγνυσιν αὐτώ* Aesch. Pers. 186; Xen. vrbdt auch *ὑπὸ τῷ ἵππῳ πίπτειν*, Cyr. 7, 1, 37. — 2) causal die Einwirkung durch einen Andern bezeichnend, nur poet. u. bei Hom. meist noch wirklich örtlich zu fassen, *τῶν ὑπὸ ποσσὶ μέγα στεναχίζετο γαῖα* Il. 2, 784, unter ihren Füßen (und durch sie gestampft); *τῶν ὑπὸ ποσσὶ κονίσαλος ὤρνυτ' ἀέλλης* 3, 13, vgl. 8, 443; *τρέμε δ' οὔρεα ποσσὶν ὑπ' ἀθανάτοισι* 13, 19, u. sonst; *πόλεις χερσὶν ὑφ' ἡμετέρῃσιν ἀλοῦσα*, unter unsern Händen, durch diese eingenommen, Il. 2, 374. 4, 291, was noch anschaulicher ist in der geläufigen Vrbdg *ἐδάμη ὑπὸ χερσὶν ποδώκεος Αἰακίδαο*, 2, 860. 5, 559 u. sonst; u. so *ὤλετο ὑπὸ γαμφηλῇσι λέοντος* 16, 419; u. danach *ὑπὸ δουρὶ δαμῆναι, τυπῆναι, πέρθαι*, 5, 653. 11, 433. 444. 16, 708; *νούσῳ ὑπ' ἀργαλέῃ φθῖσθαι* 13, 667; auch beim act., *ἐμῇς ὑπὸ χερσὶ δάμασσον*, bändige ihn, laß ihn erliegen unter meinen Händen, 3, 352. 6, 159; vgl. Soph. *τόν, ὦ Ζεῦ, ὑπὸ σῷ φθίσον κεραυνῷ* O. R. 202; — *αὐτοὶ ὑπ' Ἀργείοισι φέβοντο* Il. 11, 121, vgl. 15, 637, u. sonst; *ἐτελεύτασαν ὑπ' ἀλλαλοφόνοις χερσίν* Aesch. Spt. 914; *φλέγονθ' ὑπ' ἄστροις οὐρανόν*, 370; *πέπωκεν αἷμα γαῖ' ὑπ' ἀλλήλων φόνῳ*, unter dem Morde, durch den Mord, 803. Einzelne Fälle bieten sich dar, wo das pass. mit *ὑπό τινι* verbunden ganz gleich dem *ὑπό τινος* zu sein scheint, wie *ὀρμηθέντες ὑπὸ πληγῇσιν ἱμάσθλης* Od. 13, 82, wo man doch aber die Peitsche immer über dem Pferde schwebend denken soll; Luc. vrbdt *ὑπὸ θρῆξιν ἱππείας ἀνοίγουσα τὸ στόμα*, Alex. 12, vermittelst. — Auch von einer sinnlichen Auffassung geht aus *τόν δ' ὑπ' Ἀδμήτῳ τέκε δῖα γυναικῶν*, Il. 2, 714. 728. 820 u. öfter, wo wir sagen „von dem Admet"; *τίκτεσθαι ὑπό τινι* 2, 742; vgl. Pind. *Ἀπόλλωνι γλυκείας πρῶτον ἔψαυσ' Ἀφροδίτας*, Ol. 6, 35; aber *ὅσσαι νῦν γε γυναῖκες ὑπ' ἀνδράσιν οἶκον ἔχουσιν* Od. 7, 68 geht in die Vbdtg — 3) der Unterwürfigkeit ihrer, unter Jemandem, unter Jemandes Botmäßigkeit oder Gewalt, vgl. *δέδμητο δὲ λαὸς ὑπ' αὐτῷ* Od. 3, 304; mehr örtlich ist noch *λέοντε τραφέτην ὑπὸ μητρί* Il. 5, 555; woran sich reihen: *ὑπὸ τῷ πατρὶ τεθραμμένος ἐν τοῖς ἐκείνου ἤθεσιν* Plat. Rep. VIII, 558 d; *ὑπὸ παιδοτρίβῃ ἀγαθῷ πεπαιδευμένος* Lach. 184 e, d. i. unter dessen Anleitung, ihm untergeordnet; *τραφέντες ὑπὸ τούτοις* Pol. 6, 7, 2; dah. *γίγνεσθαι ὑπό τινι*, unter Jemandes Gewalt kommen, Xen. An. 7, 2, 2; *οἱ ὑπό τινι*, die Einem Untergebenen, die Unterthanen; *ὑφ' ἑαυτῷ*, Her. 7, 11, sein eigener Herr, nach eigener Willkühr; *βουλόμενος ὑπὸ βαρβάροισιν εἶναι Ἀθηναίους* 6, 127; *ὑφ' ἑαυτοῖς ἔχειν*, in Unterwürfigkeit halten, Xen. Cyr. 2, 1, 26, wie *πολλὰς πόλεις ὑφ' ἑαυτῇ ἔχειν βουλωσαμένην* Plat. Rep. I, 351 b; *ἁπάσας τὰς δυνάμεις συλλαβοῦσα ὑφ' ἑαυτῇ ἔχει* Gorg. 456 a. Auch *ὑφ' ἑαυτῷ ἔχειν*, unter sich haben, zu befehligen haben, übh. in seiner Gewalt haben, Her. 7, 157; *ὑπὸ πόλεσι καὶ νόμοις οἰκεῖν* Isocr. 5, 14; *τοὺς ἐχθροὺς οὓς οὐκ ἔστιν ὑπὸ τοῖς νόμοις λαβεῖν* Dem. 8, 29. — Dah. *τὰ ὑπὸ τῇ μουσικῇ* Plat. Phaed. 110 b, Alles was unter die Musik fällt od. gehört, wie *αἱ ὑπὸ πᾶσας ταῖς τέχναις ἐργασίαι* Conv. 205 b, vgl. Rep. VI, 511 a. — 4) auch, wie *ὑπὸ* c. gen., eine Begleitung, *ὑπ' αὐλητῆρι πρόσθ' ἴκεσθον*, unter dem Spiele des Flötenspielers gingen sie vorwärts, Hes. Sc. 283, vgl. 299; *βῆ θεῶν ὑπ' ἀμύμονι πομπῇ*, unter dem Geleite, Il. 6, 171; Od. 7, 193; *ὑπὸ εὐχαῖς*, unter Gebeten, Pind. I. 5, 44; u. so bes. bei Sp. *ὑπ' αὐλῷ*, unter Flötenspiel, *ὑπὸ κήρυκι*, unter Heroldsruf, Luc. Alex. 19, *ὑπὸ σάλπιγι, λαμπάδι* u. dgl., Hemsterh. Luc. D. Mort. 6, 5.

C. Mit dem accus., den Gegenstand bezeichnend, unter welchen od. unter welchem hin Etwas sich bewegt; also — 1) örtlich; — a) von der Bewegung nach einem Orte hin, unter; *ὑπό τε σπέος ἦλασε μῆλα* Il. 4, 279, er trieb sie unter die Höhle; *ἀντικρὺ ὑπ' ὀστέον ἦλθ' ἀκωκή* 5, 67; *εἶμι ὑπὸ γαῖαν* 18, 333, unter die Erde gehen, d. i. sterben; vgl. Od. 20, 81; *ὑπὸ ζυγὸν ἤγαγεν ἵππους* Il. 5, 731, u. öfter; u. ähnlich *ὑφ' ἅρματ' ἤγαγον ἵππους* Aesch. Prom. 463; *αἱ δ' ὑπὸ κῦμα θαλάσσης αὐτὶς ἔδυσαν* Il. 18, 145; *ὑπὸ ζόφον ἐλθεῖν* Od. 11, 57 Il. 23, 51; *ὑπὸ πόντον ἐδύσατο* Od. 11, 253; *κρύψαν ὑπὸ γᾶν* Pind. P. 9, 81; *παίσασ' ὑφ' ἧπαρ* Soph. Ant. 1299; Tr. 927; *φοιτᾷ γὰρ ὑπ' ἀγρίαν ὕλαν* O. R. 477; *εἰ γάρ μ' ὑπὸ γῆν ἦκεν* Aesch. Prom. 152; *ἄπεσμι γῆς ὑπὸ ζόφον κάτω*

Digitized by Google

Pers. 825; u. Eur. oft; ἀλλ' ὅτε δὴ τάχ' ἔμελλεν ὑπὸ πτόλιν αἰπύ τε τεῖχος ἵξεσθαι Il. 11, 181, vgl. 18, 281, unter die Stadt und die Mauern, die Annäherung ausdrückend; ἕπεσθαι ὑπὸ Ἴλιον Il. 23, 297; λαὸν ἀγαγόνθ' ὑπὸ τεῖχος 4, 407; 12, 264; ὑπὸ Τροίην Od. 4, 146. 14, 469, wo überall aber an hochliegende Städte und hohe Mauern zu denken ist, unter welche sich der begiebt, der sich ihnen nähert; so ὑπὸ τὰ τείχη ἄγειν Xen. Cyr. 5, 4, 43, u. ähnlich, auch die Annäherung bezeichnend, Soph. κεῖνος δ' ὑπ' αὐτὴν ἐσχάτην στήλην ἔχων ἔχριμπτ' ἀεὶ σύριγγας, El. 710; ὑπὸ τειχίον ἀποστάς Plat. Rep. VI, 496 d; ὑπὸ τὸ τεῖχος IV, 439 e; ὑπὸ τὴν σκοπὴν ἐλαύνειν Xen. Cyr. 6, 3, 13. So ist auch ὑπὸ τὸ δικαστήριον ἄγειν, ἀπάγειν, Her. 6, 72. 104. 9, 93, eigtl. vor den höher sitzenden Richter, unter das Tribunal des Richters führen; wonach dann aber auch gesagt wurde ὑπάγειν ὑπὸ τὸν δῆμον, ὑπὸ τοὺς ἐφόρους, Her. 6, 136. 82; ὑπὸ τὴν ψῆφον ἔρχεσθαι Aesch. 3, 19; vgl. Dem. 59, 126; auch ἄγετε αὐτοὺς ὑπὸ τοὺς νόμους, 24, 131. — b) bei Verbis der Ruhe u. übh. die Verbreitung unter Etwas hin ausdrückend, was am anschaulichsten ist in ὄρνιθες δέ τε πολλοὶ ὑπ' αὐγὰς ἠελίοιο φοιτῶσι, Od. 2, 181, vgl. 11, 498. 619; εἴ που ζώουσιν ὑπ' αὐγὰς ἠελίοιο 15, 349; ὅσσοι ἔασιν ὑπ' ἠῶ τ' ἠέλιόν τε Il. 5, 267, so viele unter der Sonne hin verbreitet, d. i. überall leben; vgl. Jac. A. P. p. 24. 271, Eur. Hec. 1144 u. Tim. lex.; wie noch Plat. sagt ὁπόσων ὑπὸ οὐρανὸν ἡμεῖς ἀκοὴν παρεδεξάμεθα, Tim. 23 d, u. Aesch. 2, 41 Φίλιππον τῶν ὑπὸ τὸν ἥλιον ἀνθρώπων πάντων εἶναι δεινότατον. Aehnlich sind zu fassen: οἳ δ' ἔχον Ἀρκαδίην, ὑπὸ Κυλλήνης ὄρος αἰπύ, Il. 2, 603, vgl. 824, u. αἱ ὑπὸ τὸ ὄρος κῶμαι Xen. An. 7, 4, 5; Ἐρινύες, αἵθ' ὑπὸ γαῖαν ἀνθρώπους τίνυνται Il. 19, 259; πεπτηὼς γὰρ ἔκειτο ὑπὸ θρόνον Od. 22, 362; στὰς ὑπὸ ὄγχνην 24, 234, wo man überdies an die vorhergegangene Bewegung denken muß; ὑπὸ τὴν ἄρκτον Her. 5, 10; sogar ὑπεστι ὑπὸ γῆν, 2, 127. — Damit verbindet sich c) oft der Begriff des Schutzes, wo wir unter oder hinter sagen, ὑπὸ τὴν θύρην Her. 1, 12; ὑπὸ τὸν στρατὸν καταφυγεῖν, hinter das Heer oder unter seinen Schutz flüchten, 9, 96; vgl. ὑπὸ τὰ θηρία τεταγμένοι Pol. 5, 85, 3, wie ὑποστείλας αὐτὸν ὑπὸ τὸ τῆς φάλαγγος κέρας (s. ὑποστέλλειν), u. öfter bei Pol. — 2) von der Zeit, sowohl während, also eine Verbreitung über eine Zeit hin, πάνθ' ὑπὸ μηνεμόν Il. 16, 202, ὑπὸ τὸν θυμόν Pol. 2, 19, 10, — als gewöhnlicher eine Annäherung an einen bestimmten Zeitpunkt bezeichnend, gegen, um, wie das lateinische sub, ὑπὸ νύκτα, gegen die Nacht, mit Einbruch der Nacht, Il. 22, 102; ὑπὸ τὴν νύκτα Her. 6, 2. 9, 51. 60; ὑπὸ τὴν ἕω, gegen Morgen, ὑπὸ ταῦτα, um diese Zeit, 2, 142; ὑπὸ τοὺς αὐτοὺς χρόνους, um dieselbe Zeit, Thuc. 2, 27. 4, 56; ὑπὸ τὴν εἰρήνην Isocr. Paneg. 4, 47. 177; Sp., ὑπ' αὐτοὺς τοὺς καιροὺς Pol. 16, 15, 8; auch mit hinzugefügtem partic., ὑπὸ τὸν νηὸν κατακαέντα, um die Zeit, als der Tempel verbrannt wurde, Her. 1, 51. — 3) die Unterwürfigkeit ausdrückend, an la sich annähernd; ὅσον νῦν ὑπὸ χέρα ναίεις Soph. El. 1081; Αἴγυπτος ἐγένετο πάλιν ὑπὸ βασιλέα Thuc. 1, 110; ὑφ' ἑαυτὸν ποιεῖσθαι 4, 60; οἱ ὑπ' αὐτούς, die Unterthanen, Xen. Cyr. 8, 8, 5, τοὺς ὑφ' ἑαυτόν 1, 5, 3; τραφεὶς καὶ παιδευθεὶς ὑπὸ Κλέανδρον Pol. 10, 25, 1; ὑπ' ἐμαυτὸν ἔχω Matth. 8, 9; ὑπ' ἐξουσίαν τεταγμένος u. ä.; mehr noch ein Zusammenfassen unter einen allgemeinen Begriff in eine Klasse auszudrücken, ὅσα ὑπὸ ταὐτὸ εἶδος Arist. topic. 1, 7, u. oft; τὸ ὑπὸ τὸν ὁρισμόν ib. 1, 6; — ὑπό τι, in gewisser Beziehung, einigermaßen, beinahe, Plat. Phaedr. 242 d; εὐήθη καὶ ὑπό τε ἀσεβῆ Gorg. 493 c, eine Annäherung andeutend.

Seinem Casus kann ὑπό in allen Verbindungen nachgesetzt werden und zieht dann den Ton zurück, ἔπα. — Auch wird die Präposition durch mehrere Wörter von ihrem Casus getrennt, vgl. Il. 2, 465. 18, 390. 19, 363 Od. 1, 131. 5, 320, u. sonst.

In der Zusammensetzung bedeutet ὑπό — 1) darunter, sowohl von der Ruhe, als von der Bewegung, unterhalb, von unten auf, darunter hin, darunter hervor. — 2) eine Mischung, einer Masse unter eine andere. — 3) Unterordnung und Abhängigkeit, unter. — 4) die Annäherung an den Begriff des Simplex, etwas, ziemlich, allmälig, unvermerkt, nach und nach, wie das lat. sub.

ὑπο-ακταίνομαι, v. l. für ὑπερικταίνομαι.

ὑπο-ά-μουσος, den Musen od. den Musenkünsten ein wenig entfremdet, Plat. Rep. VIII, 548 e, im compar.

ὑπό-βαθμος, ὁ, = Folgdm, VLL.

ὑπο-βάθρα, ἡ, = Folgdm, Sp.; übertr., τῶν συλλογισμῶν S. Emp. pyrrh. 2, 166.

ὑπό-βαθρον, τό, Alles, was man unterstellt oder unterfetzt, Grundlage, Fundament, Fußbank, Sp.; auch Fußteppich, wie man erkl. Xen. Mem. 2, 1, 30 οὐ μόνον τὰς στρωμνάς, ἀλλὰ καὶ τὰς κλίνας καὶ τὰ ὑπόβαθρα ταῖς κλίναις παρασκευάζεις.

ὑπο-βαίνω (f. βαίνω), 1) sich darunterstellen, bei. als Stütze od. Grundlage darunter stehen, als Basis dienen, Sp.; — weiter nach unten, weiter gegen das Ende zu gehen, μικρὸν ὑποβάς, ein wenig weiter unten im Text, Sp. — 2) Uebertr., herabsteigen, ablassen von Etwas, τινός, τοῦ αὐχήματος ἐκόντες ὑποβήσονται D. Hal. 8, 48; daher τεσσαράκοντα πόδας ὑποβὰς τῆς ἑτέρης (πυραμίδος) ταὐτὸ μέγαθος, unter die gleiche Größe der andern Pyramiden um 40 Fuß herabsteigend, d. h. sie um so viel niedriger als die andern bauend, Her. 2, 127. — Dah. abnehmen, von der Ebbe, Plut. plac. phil. 3, 17; weniger werden, καθάπερ ὑποβίβηκεν ἑκάστῳ τὸ τίμημα Plat. Legg. VI, 775 b; Sgst von ἐπιδίδωμι, Philostr. gymn. 1; οἱ ὑποβεβηκότες ἀριθμοί, die kleineren Zahlen, S. Emp. adv. phys. 1, 306; — vom Range, niedriger, nachstehen, Sp.

ὑπο-βάκχειος, ὁ, in der Metrik Benennung des Versfußes (⏑ – –), der auch Βακχεῖος u. bei Anderen Παλιμβάκχειος heißt, D. Hal. u. Gramm.

ὑπό-βακχος, unter der Gewalt od. Einwirkung des Bacchus, begeistert, Philostr. Soph. 1, 19, neben ἐνθουσιῶδης.

ὑπο-βάλλω (f. βάλλω), 1) darunterwerfen, unterlegen, λῖτα Od. 10, 353; πλευροῖς πλευρά Eur. Or. 223; unterwerfen, ἐμαυτὸν ἔχθροῖς ὑποβαλὼν Herc. fur. 1384; u. pass., μαστῷ γυναικὸς σῆς ὑπεβλήθην λάθρα Alc. 642; τὸ σῶμα ὑποβάλλειν ἔργοις Xen. Ephes. 5, 8; unterschieben, τί τινος, Sp.; auch med., ὑποβάλλεσθαι θεμέλιον τυραννίδος Pol. 13, 6, 2; übh. darunter stellen, bringen, dahinter stellen, 5, 23, 3, zw.; ὁ πρῶτος ὑπο-

Digitized by Google

βλημένος, der erste Gründer, einer Stadt, Strab. 3, 3, 30; — med. sich Etwas unterlegen, ὑπὸ τοὺς σφᾶς, Xen. Oec. 18, 5; od. sich Etwas unterlegen lassen, unterschieben lassen, z. B. ein Kind, Her. 5, 1; Ar. Th. 340. 407. 565; Plat. Rep. XII, 538 a enex. 237 c; — sich unterwerfen, ὑπέβαλεν ἑαυτὸν Θηβαίοις Aesch. 3, 90; ἑαυτὸν ὑπὸ τὰς συμφορὰς Isocr.; auch τοῖς ἠθέλοις τινά, vorwerfen, ol. 1, 82, 2; τοῖς ὄχλοις 15, 21, 2; u. τὴν παρεῖσα ὑπὸ τὴν τῶν πλείων δυναμένων ἐξουσίαν 7, 15, 3; ἀλλότρια, sich fremdes Eigenthum zueignen, Strab. — 2) ein Wort darunter, dazwischen werfen, einwenden, in die Rede fallen, unterbrechen, in epischer Form ὑββάλλειν Il. 19, 80; εἰ ὑποβαλλόμενος κλέπτουσι μύθους Soph. Ai. 187, wo es bei den Nebenbegriff des Falschen, Erdichteten hat, ὑποβλήτως λέγειν erkl. Suid.; vgl. Isocr. 15, 21; Plat. Gorg. 491 a; entgegnen, Dem. 21, 204. — 3) unter den Fuß, an die Hand geben, eingeben, τινί τι, ὑποβαλεῖν συνήσεσθε, ἢν τι ἐπιλανθάνωνται Xen. Cyr. 3, 3, 55; dictiren, ὑπέβαλον τῷ παιδὶ τὸν λόγον Isocr. 12, 231; vgl. Lys. 13, 25; Aesch. 3, 22 u. A. — 4) unterlegen, von Thieren, bespringen lassen, αἶγας τοῖς τράγοις Long. 3, 21.

ὑπο-βαρβαρίζω, ein wenig wie ein Ausländer, etwas unrichtig sprechen, Plat. Lys. 223 a.

ὑπο-βάρβαρος, ein wenig barbarisch, bes. etwas unrichtig sprechend, Eustath.

ὑπό-βασις, ἡ, 1) das Herabgehen od. Rückwärtsgehen, dah. der Rückschritt, die Abnahme, S. Emp. adv. phys. 1, 306. — 2) das Niederlassen auf das Knie, die gebückte Stellung, bes. des Pferdes, welches den Leib streckt, um den Reiter aufsitzen zu lassen, Xen. de re equ. 1, 14. — 3) die Grundlage, das Fußgestell, die Basis, Sp.; — Hesych. erkl. auch ὁ ἐνδότατος χιτὼν ἢ περίζωμα.

ὑπο-βάσκανος, etwas neidisch, Maneth. 5, 45.

ὑπό-βασμος, ὁ, ion. statt ὑπόβαθμος, Pausan. u. VLL.

ὑπο-βαστάζω (s. βαστάζω), ertragen, unterstützen, v. l. für ὑποστεγάζω bei Aesch.

ὑπο-βάτης, ὁ, = ὑπόβαθρον, Hesych.

ὑπο-βδέλλω, heimlich einen Wind streichen lassen, Luc. Lexiph. 10.

ὑπο-βίνδιος, = ὑποβόϊος, Crinag. 39 (VII, 636).

ὑπο-βήσσω, att. -ττω, ein wenig husten; Hippocr.; Luc. Gall. 10 Philopatr. 20.

ὑπο-βιβάζω, herunter führen, machen, daß Etwas herunter kommt, herabbringen, Sp. — Bei den Aerzten nach unten abführen, τὰ χολώδη Dioscor. — Med. sich niederlassen, bes. vom Pferde, den Leib strecken, um den Reiter aufsitzen zu lassen, Xen. de re equ. 6, 16; vgl. Poll. 1, 213.

ὑπο-βιβασμός, ὁ, Abführung nach unten, Medic.

ὑπο-βιβρώσκω (s. βιβρώσκω), unterwärts fressen, in Etwas hineinfressen; Qu. Sm. 9, 381; φάραγγες ὑποβεβρωμέναι D. Sic. 3, 44.

ὑπο-βίνητάω, etwas Geilheit od. einige Lust zum Beischlaf erwecken; βρώματα ὑποβινητιῶντα Men. bei Ath. IV, 132 e XII, 517 a, vgl. Mein. p. 161.

ὑπό-βλαισος, ein wenig auswärts gekrümmt, Arist. de incessu anim. 16.

ὑπο-βλαστάνω (s. βλαστάνω), von unten keimen, — allmälig nachkeimen, -wachsen, Ios.

ὑπό-βλεμμα, τό, der heimliche, verstohlene Blick des Verliebten, wie der scheele Seitenblick des Zornigen od. Neidischen (?).

ὑπο-βλεμματικῶς, = Folgdm, Schol. Nic. Th. 457.

ὑπο-βλεπτικός, ἡ, όν, heimlich blinkend, bes. scheel blickend, zornig aussehend, Sp.

ὑπο-βλέπω, von unten aufblicken, darunter hervorblicken, mit halbgeöffneten Augen blinzen, Hippocr.; bes. verstohlen, schüchtern blicken aus Liebe od. Scham, ταυρηδὸν ὑποβλέψας πρὸς τὸν ἄνθρωπον Plat. Phaed. 117 b; Plut. de curios. 12; aber auch scheel sehen aus Neid od. Zorn und aus Argwohn od. Verachtung, ἀπειλητικόν τι καὶ χολώδες ὑποβλέπει, Luc. Vit. auct. 7. — Auch act., τινά, Einen mit verliebten, neidischen, argwöhnischen, verachtenden Augen ansehen, Ar. Th. 396 Lys. 529; οἱ στρατιῶται ὑπέβλεπον αὐτὸν ὡς καταφρονοῦντα σφῶν Plat. Conv. 220 b; auch med., ὑποβλέψονταί σε διαφθορέα ἡγούμενοι τῶν νόμων Crit. 53 b; pass., ὑποβλεπώμεθ' ὡς ἐγνωσμένοι Eur. Herc. fur. 1287; Sp.

ὑπό-βλεψις, εως, ἡ, das schlaue, scheele Anblicken des Verliebten, Neidischen, Zornigen (?).

ὑπο-βλήδην, adv., 1) eigtl. darunterwerfend, bes. ein Wort, d. i. in die Rede fallend, die Rede unterbrechend, einwerfend, ὑποβλήδην ἠμείβετο Il. 1, 292, u. sp. D., wie Ap. Rh. 1, 699. — 2) untergeschoben, ἐτέκοντο Maneth. 6, 292. — 3) seitwärts blickend, H. h. Merc. 415, wo man das freilich angemessenere ὑποβλέβδην vermuthet hat, was sonst nicht vorkommt.

ὑπο-βληδόν, adv., = ὑποβλήδην.

ὑπό-βλημα, τό, das Untergelegte, Sp.; bei den Trieren im Att. Seew. oft. Vgl. κατάβλημα.

ὑπο-βλητέος, adj. verb. zu ὑποβάλλω, unterzulegen, Xen. oec. 19, 9.

ὑπο-βλητικῶς, adv., = ὑποβλήδην, Eustath.

ὑπό-βλητος, untergelegt, unter den Fuß gegeben, angestiftet, Plut. Tib. Gracch. 8; — untergeschoben, unächt, τὸ σὸν δ' ἀφῖκται δεῦρ' ὑπόβλητον στόμα Soph. O. C. 798, vgl. οὐδεὶς ἐρεῖ ποθ' ὡς ὑπόβλητον λόγον ἔλεξας, ἀλλὰ τοῦ σαυτοῦ τρόπου Ai. 476.

ὑπο-βλίττω, (Honig) heimlich od. unvermerkt bescheiden od. aussaugen, Philostr. v. Ap. 6, 36.

ὑπο-βλύζω, von unten auf quellen, Greg. Naz.

ὑπο-βολεύς, έως, ὁ, der unterlegt, unter den Fuß giebt, Einbläser od. Zuträger, Sp. — Beim Theater der Souffleur, Mein. comm. misc. p. 42; vgl. Plut. reip. ger. praec. 17.

ὑπο-βολή, ἡ, die Handlung des ὑποβάλλω, — 1) das Darunterwerfen, Unterlegen, λίθου Luc. salt. 37; ἐνεδρευόντων, das Hineinlegen der Nachstellenden in einen Hinterhalt, die verborgene Stellung eines Hinterhaltes, Pol. 3, 105, 1; ἐξ ὑποβολῆς, aus dem Hinterhalt, 15, 2, 12; das Unterschieben, bes. fremder, unächter Kinder, τέκνων Plat. Rep. VII, 538 a; Plut. Rom. 22; ὑποβολῆς γράφεσθαί τινα, Einen der unächten Geburt anklagen, B. A. 312; dah. übh. Verfälschung, κλειδῶν, das Nachahmen der Schlüssel, Plut. Rom. 22. — 2) das unter den Fuß, an die Hand Geben, Vorsagen, ἐξ ὑποβολῆς ὀμνύναι, einen vorgesprochenen Eid schwören, Polemo bei Macrob. Sat. 5, 19; die Eingebung, Warnung, der Rath, ἐξ ὑποβολῆς, auf vorangegangene Verwarnung, Xen. Cyr. 3, 3, 37; Pol. 9, 24, 3. — 3) das Einfallen in die

Digitized by Google

Rede, Unterbrechung, Erwiderung; dah. ἐξ ὑποβολῆς ᾄψῳδεῖσθαι, singen, indem da, wo der Eine aufhört, der Andere sogleich anknüpft und fortfährt, D. L. 1, 57, wie ἐξ ὑπολήψεως, s. Wolf proleg. p. CXLI. — 4) die untergelegte Sache, Grundlage, ὑποβολὰς κατατίθεσθαι Plut. fort. Rom. 8; auch Gegenstand der Behandlung, z. B. λόγου, Stoff einer Rede, = ὑπόθεσις, Luc. Dem. enc. 21. — Auch natürliche Anlage, Musonius bei Stob. ecl. 2 p. 428.

ὑπο-βολιμαῖος, untergeschoben, unächt, bes. von Kindern, = νόθος, Plat. Rep. VII, 537 e; τὰ ὑποβολιμαῖα, sc. τέκνα, Her. 1, 137; Pol. 2, 55, 9; Luc. Mort. D. 16, 2 u. öfter, u. a. Sp.; übh. verfälscht, nachgemacht.

ὑπό-βολος, verpfändet, οἰκίαν κειμένην ὑπόβολον Pherecrat. bei Phot. u. Eust. 1405, 22; vgl. Poll. 3, 85; bei Suid. ὑπήβολος, Mein. em. mit Porson ὑπώβολος.

ὑπο-βορβόριος, = Folgdm, Hesych.

ὑπο-βόρβορος, mit schlammigem Grunde, Sp.

ὑπο-βορβορίζω, etwas knurren, Hippocr.

ὑπο-βουλεύω, = ἐπιβουλεύω, s. L.

ὑπό-βραγχος, etwas heiser vom Schnupfen, Hippocr.

ὑπο-βραχεῖν, einzeln stehender aor., darunter od. dabei krachen, Qu. Sm. 6, 335. 10, 72.

ὑπό-βραχυς, υ, etwas kurz, ὑπόβραχυ, adv., allmälig, καὶ ἡσυχῇ ὑποχωρεῖν Ael. H. A. 4, 34.

ὑπο-βρέμω, darunter rauschen, erdröhnen, τινός, Aesch. Prom. 431 κελαινὸς δ' ἄϋδος ὑποβρέμει μυχὸς γᾶς.

ὑπο-βρέχω, ein wenig naß machen, anfeuchten, — intr., sich ein wenig benetzen, bes. sich ein wenig betrinken, κοτύλαις ὑποβρέξας Ep. ad. 448 (XI, 3); vgl. Alexis bei Ath. I, 28 d; ὑποβεβρεγμένος, ein Angetrunkener, Luc. Gall. 8 D. D. 23, 2.

ὑπο-βρομέω, = ὑποβρέμω, Nic. Al. 287.

ὑπό-βρυχα, s. ὑπόβρυχος.

ὑπο-βρῡχάομαι, dep. med., ein wenig brüllen, Luc. amor. 6.

ὑπο-βρύχιος, auch 3 Endgn, wie H. h. 33, 12 u. Plat. a. a. O., unter Wasser; Her. 1, 189; Plat. Phaedr. 248 a; ὑποβρύχια ἐγένετο τὰ πλοῖα Pol. 1, 37, 2; Sp., wie Luc. Tim. 3; übh. in der Tiefe, auch unter der Erdoberfläche, Ggstz ἐπιπολάζων, Luc. Dipsad. 3.

ὑπο-βρύχιος, etwas brüllend, ist s. L. im H. h. Merc. 116.

ὑπό-βρυχος, = ὑποβρύχιος; dav. bes. ὑπόβρυχα als adv., unter Wasser, untergetaucht, überschwemmt; ὑπόβρυχα θῆκε Od. 5, 319; ὑπόβρυχα γενέσθαι, v. l. ὑποβρυχέα, Her. 7, 130; ναυτίλλονται Arat. Phaen. 426; u. a. sp. D., wie Qu. Sm. 13, 485 u. Opp. öfter. Vgl. übrigens Buttm. Lexil. II p. 126, der ὑπόβρυχα als einen metaplastischen Accusativ zu ὑποβρύχιος, etwa von ὑπόβρυξ, ansieht, was bes. zur hom. Stelle sehr passend ist.

ὑπο-βρύχω, leise knurren, Ael. H. A. 4, 34, nach Conj. für ὑπόβραχυ.

ὑπό-βρωμος, etwas stinkend, Diosc.

ὑπο-βύθιος, = ὑποβρύχιος (?).

ὑπο-γαίδιος, = Folgdm, Hesych.

ὑπό-γαιος, = ὑπόγειος, bes. ion., z. B. Her. 4, 206.

ὑπο-γαμέω (s. γαμέω), darauf od. danach heirathen, Ael. H. A. 7, 25.

ὑπο-γαστρίδιος, = ὑπογάστριος, Eubul. bei Ath. III, 113 e.

ὑπο-γαστρίζομαι, sich den Bauch ziemlich voll fressen; Aesop.; Poll. 2, 168.

ὑπο-γάστριον, τό, der Unterleib vom Nabel an abwärts. Bes. der Untertheil der großen Meerfische, der Thunfische, ein beliebtes Gericht, vgl. Ar. Vesp. 195 u. Schol. dazu, wie Ath. VII c. 65 (302 c f.), wo Beispiele aus den Comic. beigebracht werden, Poll. 2, 170.

ὑπο-γάστριος, unter dem Bauche, zum Unterleib gehörig, Luc. merc. cond. 26, οἶστρος, die Begierden od. Lüste des Bauches, auch πάθη, Philo u. a. Sp.

ὑπο-γείνομαι (s. γείνομαι), im aor. ὑπεγεινάμην, gebären, Euphorio frg. 61. S. ὑπογίγνομαι.

ὑπό-γειος, unter der Erde, unterirdisch; Aesch. frg. 51, wie Strab. 10, 3, 16, wo Cramer ὑπόγαιος schreibt; Plat. Ax. 371 a; Luc. u. a. Sp. S. ὑπόγαιος und ὑπόγεως.

ὑπό-γειος, mit einem Obdach, Wetterdach od. einer Traufe; — ἡ ὑπόγειος ist eine Art Hauslauch, ἀείζωον, das in den Dachrinnen wächst, Plin. H. N. 25, 102.

ὑπο-γελάω (s. γελάω), ein wenig lachen, verstohlen lächeln, Plat. Charm. 162 b.

ὑπο-γέμω, ziemlich voll sein, s. L. für ὑπεργέμω, Alexis bei Ath. VII, 294 a.

ὑπο-γενειάζω, Einen ans Kinn fassen u. dabei anflehen, τινά, Aesch. 1, 61.

ὑπο-γενειάσκω, das erste Barthaar bekommen, Philet. Hdn. p. 443.

ὑπό-γεως, ων, = ὑπόγειος, Hdn. epimer. 206.

ὑπο-γηράσκω (s. γηράσκω), ein wenig od. allmälig altern, ὑπογηράντων Ael. H. A. 7, 17.

ὑπο-γίγνομαι (s. γίγνομαι), nach und nach, allmälig werden, entstehen; εἴ καί τι νοσῶδες ὑπεγένοιτο Tim. Locr. 104 a; ὑπεγένετο φιλακὴ τῆς διάθεσις Pol. 2, 44, 1; συνήθεια 6; 5, 10; ζῆλος 11, 8, 4; Folgde.

ὑπ-ογκόω, ein wenig groß od. dick machen, Poll. 4, 187.

ὑπο-γλαύκεσκε, bei Mosch. 2, 86 s. L. für ὑπογλαύσσεσκε.

ὑπό-γλαυκος, etwas bläulich, Xen. Cyn. 5, 23.

ὑπο-γλαύσσω, darunter hervorleuchten, -blicken; Callim. 3, 54; ὑπογλαύσσεσκε Mosch. 2, 86.

ὑπό-γλισχρος, etwas klebrig, zäh, Hippocr.

ὑπο-γλουτίς, ίδος, ἡ, der Theil des Leibes zwischen den Hüften u. Hinterbacken, der dem περίνεον entgegensteht, Arist. H. A. 1, 14.

ὑπο-γλυκαίνω, ein wenig versüßen, übertr., ein wenig mit süßen Worten schmeicheln od. etwas freundlich stimmen, ῥηματίοις μαγειρικοῖς, Ar. Equ. 216.

ὑπό-γλυκυς, υ, etwas süß, süßlich (?).

ὑπο-γλώσσιος, att. -ττιος, unter der Zunge befindlich; βάτραχος, ein Anschwellen des untern Theiles der Zunge; Arist. H. A. 2, 15; Medic.

ὑπο-γλωσσίς, ίδος, ἡ, att. -ττίς, Geschwulst des untern Theiles der Zunge, Hippocr. — Eine Art Kranz, Plat. com. bei Ath. XV, 677 a, wahrscheinlich aus dem Folgdn gemacht.

ὑπό-γλωσσον, τό, ein kleiner Strauch, auf dessen Blättern sich ein Blättchen wie eine Zunge zeigt, unter welchem die Blüthe und der Fruchtstengel hervorkeimen, Diosc.; wird auch ὑπόγλωσσον geschrieben.

Digitized by Google

ὑπό-γλωσσος, = *ὑπογλώσσιος*, Sp.

ὑπο-γνάμπτω, unten herumbiegen, allmälig, unmerkt umbiegen, H. h. 7, 13.

ὑπό-γνυθα, mit der Hand unter dem Kinn, Hesych.

ὑπο-γογγύζω, ein wenig murmeln, in den Bart murmeln, Gloss.

ὑπο-γογγυστής, ὁ, der Murmelnde, in den Bart Brummende (?).

ὑπο-γοητεύω, ein wenig zaubern, betrügen, Phot.

ὑπο-γονάτιος, unter dem Knie; *τὸ ὑπογονάτιον*, in Kniekissen, Sp.

ὑπο-γουνίς, *ίδος*, ἡ, zw. L. statt *ἐπιγουνίς*, Arst. 54.

ὑπό-γραμμα, τό, 1) das Unterschriebene, die Unterschrift, Sp. — Auch die Inschrift, Aufschrift, das dem Uebrigen Voranstehende, Lycurg. 118, wo darauf folgt *οὐς ὕστερον προσαναγραφέντας*. — 2) das Schminken der Augenbrauen, auch die dazu gebrauchte Schminke, Phryn. in B. A. 68. S. *ὑπογράφω*.

ὑπο-γραμματεία, ἡ, das Amt des *ὑπογραμματεύς*, Plut. X oratt. 6 g. E.

ὑπο-γραμματεύς, *έως*, ὁ, der Unterschreiber, der zweite Schreiber; *τῶν θεσμοθετῶν* Antiph. 6, 35; Lys. 30, 27; vgl. Böckh Ath. Staatshaush. I p. 201 ff.

ὑπο-γραμματεύω, Unterschreiber oder zweiter Schreiber sein, *τινί*, Antiph. 6, 49; *ἀρχῇ*, Lys. 30, 29; Sp., wie Plut. X oratt. Aesch. i. A.

ὑπο-γραμμός, ὁ, Vorschrift, Muster, Vorbild, N. T. u. a. Sp.; — *παιδικοὶ ὑπογραμμοί*, Vorschriften für die Kinder, in denen sämmtliche Buchstaben des Alphabets in Wörter zusammengestellt waren; Clem. Al. hat drei solcher Formeln aufbewahrt, *μάρπτε σφίγξ κλὼψ ζβυχθησόν*, — *βέδυ ζάμψ χθὼ πλῆκτρον σφίγξ*, und *κναξζβὶ χθύπτης φλεγμὼ δρόψ*, deren letzte dem Thespis zugeschrieben wurde, vgl. Bentl. opusc. philol. p. 492.

ὑπο-γραφεύς, *έως*, ὁ, der nachschreibt, was man ihm dictirt, Schreiber, Luc. Dem. enc. 44; bes. in Athen der Protokollführer in der Volksversammlung (der im Rathe hieß *ἀντιγραφεύς*). Vgl. Schol. Ar. Equ. 1253. — Bei Ar. Equ. 1261 scheint *ὑπογραφεὺς δικῶν* ein Privatschreiber zu sein, der für einen Sykophanten Klageschriften abschrieb.

ὑπο-γραφή, ἡ, Unterschrift. — Klageschrift, Plat. Theaet. 172 e. — Entwurf, Grundriß od. Umriß von Etwas, erste flüchtige Andeutung, Bild, *τενόντων δ' ὑπογραφαὶ μετρούμεναι εἰς ταὐτὸ συμβαίνουσι τοῖς ἱμοῖς στίβοις* Aesch. Ch. 207; Plat. Rep. VIII, 548 d; *σχήματος ἕνεκα καὶ ὑπογραφῆς* Legg. V, 737 d; *ἕβδη τελευτάτη ἀπεργασία*, Rep. VI, 504 d; *τῶν τόπων* Pol. 5, 21, 7. — Das Untermalen der Augenlider, das Schminken, *τῶν ὀφθαλμῶν* Xen. Cyr. 1, 3, 2.

ὑπο-γράφια, *τά*, sc. *χρήματα*, Geld, für dessen Zurückzahlung man sich durch Namensunterschrift verbürgt, so daß der Gläubiger sich an die Person des Schuldners halten kann, also eine Wechselschuld, Hesych.

ὑπο-γράφω, 1) unter-, darunterschreiben, *τῇ στήλῃ ὑπέγραψαν, ὅτι* —, Thuc. 5, 56; auch mit einem Titel, od. nach unserer Weise mit einer Ueberschrift versehen, Sp.; vgl. Pol. 12, 10, 3; Argum. Theocr. id. 1; — in der Schrift voraufschicken, voranstellen, Dem. 37, 23; — med. sich unterschreiben, bes. als Kläger, dah. eine Klage bei Gericht anbringen, *τινί*, gegen Einen, vgl. subscribere accusationem, *εἰπ' εἴ τι καινὸν ὑπογράφῃ τῷ 'μῷ βίῳ* Eur. Herc. fur. 1118; *ἐπείσθην ὑπογράψασθαι τὰς καταβολάς* Dem. ep. 3 g. E. — 2) nieder-, nachschreiben, was Einer dictirt, zu Protokoll nehmen, Sp., wie Plut. Caes. 17. — 3) vorschreiben, vorzeichnen; vom Schreiblehrer, Muster zum Nachschreiben geben, Plat. Prot. 236 d *ὥςπερ οἱ γραμματισταὶ τοῖς μήπω δεινοῖς γράφειν τῶν παίδων ὑπογράψαντες γραμμὰς τῇ γραφίδι*, wo es eigtl. ein Unterziehen der Linien und Züge ist, welche die Knaben nachzeichnen; dah. vorschreiben, *νόμους* Legg. V, 734 e; — einen Entwurf, Grundriß von Etwas machen, u. übh. entwerfen, andeuten, adumbrare, Plat. Legg. XI, 934 c; *ὡς λόγῳ σχῆμα πολιτείας ὑπογράψαντα μὴ ἀκριβῶς ἀπεργάσασθαι* Rep. VIII, 548 d; *λόγῳ* Luc. Alex. 3; auch im med., Plat. Rep. VI, 501 a, vgl. Legg. VII, 803 a. — 4) verschreiben, verpfänden, — auch übertr., *τινὶ ἐλπίδα*, Einem eine Hoffnung verschreiben, d. i. ihn auf die Hoffnung vertrösten, ihn mit leerer Hoffnung abspeisen, Pol. 5, 36, 1 u. öfter. — 5) untermalen, sowohl vom Maler, den Schatten anlegen, als *ὀφθαλμούς* od. *βλέφαρα*, die Augenlider untermalen, schminken, Luc. bis acc. 31 de merc. cond. 33.

ὑπό-γρυπος, etwas gekrümmt, bes. eine etwas gebogene Nase, Philostr.

ὑπό-γυος, auch *ὑπόγυος*, 1) unter Händen, zur Hand, bereit; *τὸ ὑπογυιότατον*, das nächstliegende Mittel, *πρὸς αὐτάρκειαν* Arist. pol. 6, 8. — 2) was eben aus den Händen kommt, neu, frisch; *ἐξ ὑπογύου*, von der Faust weg, aus dem Stegereif, sogleich, wie *ὑπὸ χεῖρα*, Plat. Menex. 235 c; Xen. Cyr. 6, 1, 43; *τῶν χρόνων ὑπογύων ὄντων* Dem. 28, 17; Sp., wie Luc. amor. 5; *ἐξ ὑπογύου γίγνεται ἡ παρασκευή* Isocr. 4, 13, wie *κρίσεις γίγνονται* Arist. rhet. 1, 1. Aehnl. *ἤδη ὑπογύου μου τῆς τελευτῆς τοῦ βίου οὔσης* Isocr. 15, 4, da es mit mir nahe bevorsteht; *ὑπόγυιον καὶ οὐ πρὸς ἀκρίβειαν* S. Emp. adv. astrol. 63. Auch adv. *ὑπογύως* u. *ὑπογύου*, auch *ὑπόγυιον* u. *ὑπόγυον*, neulich, kürzlich, *ὑπογυιότερον*, vor kurzer Zeit, Her.; *τῷ ὑπογυιότερ' εἶναι τοῖς χρόνοις* Dem. 60, 9; *ὑπογυιότατα*, ganz neulich, Dem. 12, 12 (ep. Phil.).

ὑπο-γυμνάζω, etwas üben, Heraclid. all. 103.

ὑπο-γυμνασι-αρχέω, ein Untergymnasiarch sein, Inscr. 2466 a.

ὑπο-γυμνασι-άρχης, u. **-αρχος**, ὁ, ein Untergymnasiarch, Unteraufseher über die Gymnasien, s. Osann auctar. lex. p. 160.

ὑπο-γυμνόω, ein wenig entblößen, Aristaenet. 1, 27. 29.

ὑπό-γυος, = *ὑπόγυιος*, w. m. s.

ὑπο-γύπωνες, οἱ, eine Art Tänzer, Poll. 4, 104.

ὑπό-γῦρος, etwas gekrümmt, Nicet.

ὑπο-γῦρόω, ein wenig krümmen, biegen, Sp.

ὑπό-δακρυς, *υ*, unter Thränen, Hesych.

ὑπο-δακρύω, ein wenig od. heimlich weinen, anfangen zu weinen, Luc. D. D. 6, 2.

ὑπο-δαμάω (s. *δαμάω*), unterwerfen, unterjochen, überwältigen; *ὑποδμηθεῖσά τινι*, von einem Manne heimlich überwältigt, geschwängert, H. h. 16, 4; Hes. Sc. 53; auch ohne den Begriff der Heimlichkeit, Th. 327. 374.

ὑπο-δάμνημι (s. *δάμνημι*), = Vorigem, pass.

Digitized by Google

ὑποδάμναμαι, überwältigt werden, sich überwältigen lassen, Od. 3, 24. 16, 95.

ὑπό-δασυς, υ, etwas haarig, rauh (?).

ὑπο-δεδιώς, ό (s. ὑποδείδω), als kom. Vogelname bei Ar. Av. 65, nach Voß Bebesterz.

ὑπο-δεής, ές, mangelhaft, — scheint nur im compar. ὑποδεέστερος vorzukommen, geringer, Her. 1, 134. 6, 51 Thuc. 1, 10. 4, 20 u. öfter; Plat. oft; μηδὲν ὑποδεέστερα τούτων μελετῶν Antiph. 3 γ 9; auch adv. ὑποδεεστέρως, 4 δ 4, wie Thuc. 8, 87 u. Sp.

ὑπο-δεής, ές, etwas furchtsam, Hesych.

ὑπό-δειγμα, τά, Anzeige, Kennzeichen, Merkmal, Sp. — Auch wie παράδειγμα, was Phryn. p. 12 vorzieht, Vorschrift, Beispiel, Muster, Pol. 3, 110, 6; ὑπόδειγμα τῷ πλήθει ποιῶν ἑαυτόν 3, 17, 8.

ὑπο-δειγματικός, beispielsweise; διδασκαλία S. Emp. adv. arithm. 23, u. oft adv., z. B. ποιεῖσθαι τὴν ὑφήγησιν adv. eth. 47; ὑποδειγματικώτερον 68.

ὑπο-δειδίσσομαι, ein wenig in Furcht setzen, u. intransf., ein wenig in Furcht gerathen (?).

ὑπο-δείδω (s. δείδω), ein wenig fürchten; c. acc., sich ein wenig vor Einem oder vor Etwas fürchten, οὔτε βίας Τρώων ὑπεδείδισαν, οὔτε ἰωκάς Il. 5, 521; τὸν καὶ ὑπέδδεισαν μάκαρες θεοί 1, 406; οἱ δὲ ἄνακτος ὑποδείσαντες ὁμοκλήν 12, 413; vgl. 18, 199. 22, 282. 13, 417. 24, 265; θεῶν δ' ὑποδείσατε μῆνιν Od. 2, 66. 16, 425 u. öfter; μνηστήρων χαλεπῶν ὑποδείδ' ὄμιλον 17, 564; ὑποδείδιεν Philet. 7; ep. perf. ὑπαιδείδοικα steht H. h. Merc. 165; μέγαν αἰγυπιὸν δ' ὑποδείσαντες Soph. Ai. 169. — Auch absol., sich ein wenig fürchten, ὑποδεδοικώς Luc. de salt. 63. S. auch ὑποδεδιώς.

ὑπο-δείλαιος, gegen Abend, Arat. Dios. 94.

ὑπο-δείκνῡμι (s. δείκνυμι), 1) unter der Hand, unvermerkt oder heimlich zeigen, versteckt andeuten, Her. 1, 189, zu verstehen geben; ἔστω οἷον ὑποδείκνυσι Xen. An. 5, 7, 12; ὑποδεικνύουσι Mem. 4, 3, 14. — 2) vorzeigen, ὄλβον, Her. 1, 32; anzeigen, durch Beispiele zeigen, Thuc. 4, 86; οἵους χρὴ εἶναι Isocr. 3, 57; ὑπέδειξε τοῖς νεωτέροις, ὃ' ὧν 5, 27; Pol. u. a. Sp. — Intransf., sich zeigen, darstellen, wobei man ἑαυτόν od. τὴν ἔμφασιν ergänzt, was Pol. 2, 17, 10 auch damit vrbdt; 2, 39, 2 u. öfter.

ὑπο-δεικτής, ό, der Vorzeigende, Darstellende (?).

ὑπο-δειλιάω, ein wenig furchtsam sein; ὑποδεδειλακότες entspricht den πονηροί Aesch. 1, 181; τὸν πόλεμον Pol. 35, 3, 4, den Krieg fürchten.

ὑπο-δειμαίνω, sich ein wenig wovor fürchten, τί, Her. 7, 104.

ὑπό-δειξις, ή, das Andeuten, ὄψεων Plut. Demetr. 38.

ὑπο-δειπνέω, statt eines Andern ein Gastmahl einnehmen, Luc. Gall. 10.

ὑπο-δέκομαι, ion. statt ὑποδέχομαι, w. m. s.

ὑπο-δεκτήριον, τό, Zufluchtsort, Strab. XIV, v. l. ὑποδυτήριον.

ὑπο-δέκτης, ό, Aufnehmer, Annehmer, Sp.

ὑπο-δεκτικός, ή, όν, zum Aufnehmen, Annehmen gehörig, δεῖπνον, zur Bewillkommnung, Plut. Symp. 8, 7, 1.

ὑπο-δέμω (s. δέμω), darunterbauen, als Grundlage darunter legen, ὑποδείμας τὸν πρῶτον δόμον λίθου Αἰθιοπικοῦ Her. 2, 127.

ὑπο-δενδρόομαι, pass., allmälig zum Baume werden, aufwachsen, Sp., zw.

ὑπο-δενδρύομαι, sich furchtsam unter Bäumen verkriechen oder plötzlich hinter Bäumen hervorkommen, VLL.

ὑπο-δέξις, ή, Aufnahme, bes. gastliche Bewirthung, auch der dazu gehörige Vorrath, Vermögen zur Aufnahme eines Gastes, πᾶσά τοι ἔσθ' ὑποδέξις Il. 9, 73 [wo ε lang gebraucht ist].

ὑπο-δέξιος, aufnehmend, geräumig, λιμένες Her. 7, 49, wo nicht mit Valck. ὑποδέξιμοι geändert zu werden braucht. Bei Eur. Rhes. 361 f. L. für ἐπιδέξιος.

ὑπό-δεξις, εως, ή, = ὑποδεξίη; Hippocr.; Hesych.

ὑπο-δέομαι (s. δέω), dep. pass., flehentlich bitten, Greg. Naz.

ὑπο-δέραιον, τό, Halsschmuck, Halsband, Hesych.

ὑπο-δερίς, ίδος, ή, der Unterhals, Poll. 2, 130. — Auch eine Bedeckung des Unterhalses, Inscr. bei Böckh Staatsh. II p. 292; Halsschmuck, Halsband, Arist. H. A. 5, 34; vgl. Ar. fr. 309.

ὑπο-δέρκομαι (s. δέρκομαι), wie ὑποβλέπω, finster von unten aufblicken, Qu. Sm. 3, 252.

ὑπο-δέρω, ein wenig od. unten von der Haut entblößen, Chirurg. vett.

ὑπό-δεσις, εως, ή, = ὑπόδησις; τῶν ποδήρων Luc. Gall. 26; τὴν ἀμπεχόνην καὶ ὑπόδεσιν πᾶσαν Plat. Charm. 173 b; auch plur., Prot. 322 a, wie Xen. Mem. 1, 2, 5 u. Pol. 3, 49, 12, das Schuhwerk; vgl. Lob. Phryn. p. 445.

ὑπό-δεσμα, τό, = ὑποδεσμός; Hesych.; das Unterpfand, wodurch sich Einer bindet.

ὑπο-δεσμεύω, = ὑποδέω, Schol. Ar. Eccl. 265.

ὑπο-δεσμέω, = Vorigem, Schol. Ap. Rh. 4, 1515.

ὑπο-δέσμιος, verpfändet, Hesych.

ὑπο-δεσμίς, ίδος, ή, eine Unterbinde, Galen.

ὑπο-δεσμός, ό, = ὑπόδημα; Hippocr.; Pol. 11, 9, 4.

ὑπο-δέχνυμαι, poet. statt ὑποδέχομαι, Orph. Arg. 82.

ὑπο-δέχομαι (s. δέχομαι), in ion. Prosa ὑποδέκομαι, 1) aufnehmen; bes. gastlich aufnehmen, empfangen; ὁ δέ με πρόφρων ὑπέδεκτο Il. 9, 480, u. öfter; ὑπέδεξο Od. 14, 54; τὸν δ' οὐχ ὑποδέξομαι Il. 18, 59; auch πῶς γὰρ δὴ τὸν ξεῖνον ἐγὼν ὑποδέξομαι οἴκῳ, Od. 16, 70; Θέτις δ' ὑπεδέξατο κόλπῳ δεδιότα Il. 6, 136; ὑπέδεκτο μάντιν Pind. N. 10, 8; ξεῖνον P. 9, 9; Hes. Th. 513; ὑπόδεχθε Callim. 4 (XII, 29); οἰκίοισι (αἰ) ὑποδεξάμενος ἔχω Her. 1, 41, vgl. 44; u. Sp., wie Pol. 22, 26, 7. — Auch einen Gesandten u. Schutzsuchenden annehmen, Isocr. 4, 63 Thuc. 5, 8; auch ἱκέτας ὑποδεχθείς, = ὑποδεξάμενος, Luc. Heracl. 757; ὃν ἀγοραῖς καὶ λιμέσι ὑποδέχεσθαι χρὴ τοὺς ἄρχοντας Plat. Legg. XII, 952 c; πολίτας καὶ ξένους ὑποδέξασθαι Men. 91 a, u. öfter; — Gehör geben, εὐχάς, die Gebete erhören, Hes. Th. 419; auch τὰς κατὰ τούτων διαβολάς, Lys. 25, 11; — den Feind in der Stadt aufnehmen, Dem. 1, 5; einen Verbannten, 50, 49. — Uebertr., πῆμα ὑπέδεκτό με, Leid nahm mich auf, Od. 14, 275; στυγερὸς κοῖτος ὑπεδέξατό τινα 22, 470; ὑποδέξασθε δ' ὀπαδοὶ μέλος Aesch. Suppl. 1001, das Lied nehmet auf, um es fortzusetzen; ὡς ἀπλοΐης νε

Digitized by Google

φόξα πρὸς ἀνθρώπων ὑποδέξεται Eur. Heracl. 324. — 2) übernehmen, versprechen; δεῖσαν δ' ὑποδέχθαι Il. 7, 93; ὁ δέ οἱ πρόφρων ὑπέδεκτο Od. 2, 387; so oft Her., μεγάλα ὑποδεκόμενον ἔλθόντα 2, 121, 6, πάντα τὰ ὑπεδέξατο τῷ πατρί 3, 69, Δαρεῖος ὑποδεξάμενος ἐπιστέλλε 3, 138; mit folgdm inf. fut., H. h. Cer. 443. 460; ὑπεδέκετο ταῦτα ποιήσειν Her. 8, 102, u. öfter; auch ὑμῖν ἐγὼ ὑποδέκομαι οὐ συμμίξειν τοὺς πολεμίους, 6, 11; auch παντήκοντα τάλαντα ὑποδέδεκτο, sc. δώσειν αὐτῷ, 5, 51; ein Werk, eine Arbeit unternehmen, 9, 21. 22; selten c. inf. praes., ὃς ὑπεδέχετο τοῖς ἀκοντίζουσι τὰ ἀκόντια ἀναιρεῖσθαι, Antiph. 3 γ 6; ὥςπερ ὑπεδέξω, wie du dich anheischig gemacht hast, Plat. Eryx. 396 e. — Dah. auch auf sich nehmen, ertragen, βίας ὑποδέγμενος ἀνδρῶν Od. 13, 310. 16, 189. — 3) annehmen, genehmigen, billigen, bejahen; ἐπινυθάνετο, τίς εἴη ὁ Ἀρκεσίλεων ἀποκτείνας, οἱ δὲ Βαρκαῖοι αὐτοὶ ὑποδεκέατο Her. 4, 167, sie nahmen es auf sich, gestanden, daß sie es gewesen seien; εἰρώτα τὴν τέχνην εἰ ἐπίσταιτο· ὁ δ' οὐκ ὑπεδέκετο 3, 130, was 6, 69 dem ἀρνεῖσθαι entspricht; ἀσμένως τοὺς λόγους 8, 106, die Bedingungen gern annehmen. — 4) aufnehmen, den Angriff des Feindes aushalten, Stand halten; Hes. Sc. 442; Her. 6, 104; Thuc. u. Xen. öfter; ähnl. χειμώνων ἐν τόποις ὑποδεξαμένης αὐτοὺς πολλῆς ῥύσεως ὕδατος Plat. Legg. XII, 944 b; Xen. Cyr. 1, 6, 35; auch vom Jäger, das aufgejagte Wild auffangen, 2, 4, 20. — 5) vom Weibe, empfangen, schwanger werden, Xen. Mem. 2, 2, 5. — 6) dem Range nach folgen, Posidon. bei Ath. IV, 152 b; — auch von unmittelbarer Aufeinanderfolge in örtlicher Beziehung, an einander gränzen, τὸ πρὸς τὴν ἠῶ θάλασσα ὑποδέκεται καὶ τενώγεα Her. 7, 176.

ὑπο-δέω (ſ. δέω), unterbinden, beſ. im med. ſich die Sohlen, Sandalen unter die Füße binden, κοθόρνους ὑποδεῖσθαι Her. 1, 155. 6, 1. Bei Hom. immer nur ποσσὶ δ' ὑπὸ λιπαροῖσιν ἐδήσατο καλὰ πέδιλα u. ä., was Einige als Tmeſis hierherziehen wollen; ὑποδεῖσθαι τὰς Δαχωνικάς Ar. Eccl. 269, vgl. 36; u. ὑποδεδέσθαι, Plat. Charm. 174 c; μέγιστα ὑποδήματα καὶ πλεῖστα ὑποδεδεμένον περιπατεῖν Gorg. 490 e; ἁπλαῖς ὑποδέδενται Dem. 54, 34; ὑποδεδεμένοι Xen. An. 4, 5, 14; Thuc. 3, 22; Sp., wie Luc. Gymnas. 32.

ὑπο-δεής, adv. von ὑποδεής.

ὑπό-δηλος, etwas od. ziemlich deutlich, Ios.

ὑπο-δηλόω, andeuten, erklären; Ar. Thesm. 1011; Luc. Pseudol. 6.

ὑπο-δήλωσις, ἡ, Andeutung, Erklärung, Sp. — Unter-, Nebenerklärung, rhetoriſcher Kunſtausdruck des Euenos von Paros bei Plat. Phaedr. 267 a.

ὑπό-δημα, τό, das Daruntergebundene, die Sohle; Sandale, die den Fuß von unten bedeckt und feſtgebunden wird; ποσὶν δ' ὑποδήματα δοῦσα Od. 15, 368, wie ποσὶν δ' ὑποδήματα δοίην 18, 361; Her. 6, 1; ἱματίων καὶ ὑποδημάτων Plat. Phaed. 64 d, u. öfter; Xen. Cyr. 8, 1, 41. — Aber ὑπόδημα κοιλόν iſt der römiſche calceus, eine Art Halbſtiefel oder Schuh, der den ganzen Fuß oben und unten bedeckt und angezogen wird; vgl. Poll. 5, 8. 7, 84. Spätere brauchen aber auch ὑπόδημα allein ſo.

ὑπο-δημάτιον, τό, dim. von ὑπόδημα, Hippocr.

ὑπο-δηματο-ποιός, = Folgdm, Sp.

ὑπο-δηματο-ῥάφος, Schuhe nähend, ſtickend, Schuſter, Sp.

ὑπο-δηόω, feindlich behandeln, verwüſten, Qu. Sm. 2, 259.

ὑπό-δησις, ἡ, wie ὑπόδεσις, das Darunterbinden, Hippocr.

ὑπο-δια-βάλλω (ſ. βάλλω), ein wenig od. heimlich verleumden, Artemid. 5, 53.

ὑπο-δια-βιβρώσκω (ſ. βιβρώσκω), allmälig durchnagen, Hippocr.

ὑπο-δια-ζευκτικός, ἡ, όν, ein wenig trennend, Suid.

ὑπο-δι-αίρεσις, ἡ, Unterabtheilung; S. Emp. adv. eth. 15; Nicom. arithm. 1, 8; Hermog. de inv. 1, 2.

ὑπο-δι-αιρέω (ſ. αἱρέω), Unterabtheilungen machen; D. L. 7, 84; S. Emp. pyrrh. 3, 75.

ὑπο-διάκονέομαι, Unterdiener ſein, τινί, bei Einem, Poll. 4, 92.

ὑπο-διάκονος, Unterdiener, Untergehülfe, Posidipp. bei Ath. IX, 376 f u. Sp.

ὑπο-δια-σπάω (ſ. σπάω), ein wenig, allmälig auseinanderziehen od. zertheilen, Hippocr.

ὑπο-δια-στολή, ἡ, kleinere Trennung, beſ. der Wörter im Sprechen, Quinct. 11, 3, 35. Dah. — a) ein kleines Interpunctionszeichen, Komma, Kolon. — b) ein Leſezeichen, wodurch die Sylben eines Wortes ein wenig getrennt werden, um die Verwechslung mit einem andern gleichlautenden zu vermeiden, z. B. ὅ,τι u. ὅτι, Gramm.

ὑπο-δια-φέρω (ſ. φέρω), unter der Hand zu verſchiedenen Meinungen bringen, D. Cass. 66, 13.

ὑπο-δια-φθείρω, heimlich od. allmälig verderben, anfangen zu verderben, Sp., wie Hdn. 2, 6, 21.

ὑπο-διδάσκαλος, ὁ, Unterlehrer, zweiter Lehrer, beſ. beim Chor, Plat. Ion 536 a.

ὑπο-διδάσκω (ſ. διδάσκω), unterrichten, LXX.

ὑπο-διδράσκω (ſ. διδράσκω), heimlich entlaufen (?).

ὑπο-δίδωμι (ſ. δίδωμι), intr., abnehmen, in Verfall kommen, Philostr., D. Cass. u. a. Sp.

ὑπο-δι-ήγησις, εως, ἡ, Nacherzählung, Rhett.

ὑπο-δικάζω, verurtheilen, θανάτῳ, zum Tode, Nicet.

ὑπό-δικος, verklagt, ſchuldig, τινός, Aesch. Eum. 252 ὑπόδικος θέλει γενέσθαι χερῶν, er will ſich Recht ſprechen laſſen; dem ὑπεύθυνος entſprechend, Andoc. 4, 31; Lys. 10, 9; τῆς κακώσεως Is. 8, 33; ψευδομαρτυριῶν ὑπόδικον ποιεῖν τινα Dem. 29, 16; τῆς ἐγγύης 33, 29; ὑπόδικος τῷ παθόντι ἔστω 2, 10 im Geſetz; τῶν ὅπλασίων ὑπόδικος ἔστω τῷ βλαφθέντι Plat. Legg. VIII, 846 b; ὑπόδικος ἀσεβείας γενέσθω τῷ ἐθέλοντι 868 d, u. ſonſt, wie Sp., z. B. Luc. Phalar. 2, 13.

ὑπο-δῖνέω, unten od. ein wenig drehen, pass., Callim. Del. 79.

ὑπο-δι-πλάσιος, zweimal kleiner, Nicom. arithm. 1, 10, 18.

ὑπο-διπλόω, verdoppeln, Sp.

ὑπο-δίπλωσις, ἡ, Verdoppelung, Schol. Lycophr. 771.

ὑπο-δίφθερος, unter einem Felle, mit einem Pelzkleide; Luc. Tim. 7; auch ποῖμνας, Strab. IV.

ὑπο-δίψιος, Maneth. 5, 188, Durſt machend.

Digitized by Google

ὑπό-δυψος, ein wenig durſtig, Plut. de fluv. 10, 1 u. a. Sp.

ὑπο-δμώς, ῶος, ὁ, Diener, Untergebener, = *δμώς*, Homeriſch das composit. = dem simplex, *ὁ ὑπό τινι ὢν δμώς*, Hom. einmal, Odyss. 4, 386 *Πρωτεὺς Ποσειδάωνος ὑποδμώς*, parodirt von Matro bei Athen. 4, 135 f. Vgl. Lehrs Aristarch. ed. 2 p. 108.

ὑπο-δορά, ἡ, das allmälige Entblößen von der Haut, Chirurg. vett.

ὑπό-δοσις, εως, ἡ, das Abnehmen, Nachlaſſen, *λήξιν ὑπόδοσίν τε μόχθων* Aesch. Eum. 502, wo Herm. *ὑπόδυσις* ſchreibt nach Heath's Conj.

ὑπό-δουλος, ὁ, Unterſklav, Theophr.

ὑπο-δοχεῖον, τό, Ort zur Aufnahme, Herberge, Strab.

ὑπο-δοχεύς, έως, ὁ, Aufnehmer, Charit. 3, 2, 59.

ὑπο-δοχή, ἡ, 1) Aufnahme, beſ. gaſtliche, Bewirthung; Her. 7, 119; Ar. Pax 522; *ἀρ' εἰςδέξομαί σε ἐμῶν φίλαισιν ὑποδοχαῖς δόμων*, Eur. I. A. 1229; *ξένων, φυγάδος*, Plat. Legg. XII, 949 c 955 b; Pol. 5, 14, 10, vgl. 28, 17, 1, u. Sp., wie Plut. Thes. 14. Auch das Standhalten gegen ein Heer, Thuc. 7, 74. — 2) Annahme, wie *ὑπόληψις*, Meinung; *ταῦτα γίγνεται εἰς ὑποδοχὴν τοῦ μηδ' ἀμφισβητῆσαι ὑμᾶς* Dem. 7, 13; auch Genehmigung, Billigung, Sp.; *εἰς ὑποδοχὴν πάντα λέγειν καὶ πράττειν τινί*, d. i. nach Jemandes Wunſche, ihm zu Gunſten, Aesch. 2, 62. — 3) der Ort zur Aufnahme, Plat. Tim. 49 a 51 a; Zufluchtsort, Xen. Vect. 3, 1; Arist. probl. 1, 40; — *ὑποδοχὴν ἔχειν πρός τι*, Pol. 32, 11, 10, Hülfsmittel.

ὑπό-δρα, adv., oft bei Hom., ſtets in der Vrbdg *ὑπόδρα ἰδών*, von unten auf od. von der Seite blickend, d. i. finſter, wild, zornig blickend od. ſcheel ſehend. (Vgl. *ὑποδέρκομαι*.)

ὑπο-δραματ-ουργέω, = *ὑποτραγῳδέω*, Luc. Iov. Trag. 1, v. l.

ὑπο-δράξ, adv., ſpätere Form ſtatt *ὑπόδρα*, Nic. Th. 765.

ὑπο-δρασία, ἡ, der finſtre od. ſcheele Blick, Hesych.

ὑπο-δράσσομαι, att. *-ττομαι*, ſich einer Sache heimlich zu bemächtigen ſuchen, *τῆς δυνάμεως* Plut. Caes. 14.

ὑπο-δράω, Einem dienſtbar ſein, unter ihm handeln, dienen; *εἴ σφιν ὑποδρώωσιν* Od. 15, 333; u. in ſpäter Proſa, wie Ael. H. A. 9, 33.

ὑπο-δρής, ὁ, der wild od. finſter Blickende (von *ὑπόδρα* gebildet), der Feindliche, Nonn.

ὑπο-δρήσσω, = *ὑποδράω*, Ap. Rh. 3, 274, *βασιλῆϊ*.

ὑπο-δρήστειρα, ἡ, fem. von *ὑποδρηστήρ* (?).

ὑπο-δρηστήρ, ῆρος, ὁ, ein Untergebener, Bedienter, *τινός*, Od. 15, 330 u. sp. D., wie Coluth. 152. — Vgl. *ὑποδμώς*.

ὑπό-δρῑμυς, gen. εος, etwas ſcharf, bitter, Galen.

ὑπο-δρομή, ἡ, das Unter-, Hinab-, Hineinlaufen, Antiph. 3 *β* 5; *καὶ κολακεία*, Kriecherei, Ael. V. H. 14, 29. — Zufluchtsort, Zuflucht, Rettung, Ael. H. A. 14, 26.

ὑπό-δρομος, darunter, darein od. hinein laufend, unter die Füße kommend; Eur. Phoen. 1406 *πέτρον ἴχνους ὑπόδρομον*; sp. D., wie Orph. Arg. 805.

ὑπο-δρομός, ὁ, = *ὑποδρομή*, beſ. ein Ort zum Einlaufen, erſter Anlauf, Sp. — Eine Spinnenart, Ael. H. A. 6, 25.

ὑπό-δροσος, etwas bethau't, Theocr. 25, 16.

ὑπο-δράω, poet. ſtatt *ὑποδράω*, ohne Noth zur Erkl. von *ὑποδρώωσι* angenommen. S. *ὑποδράω*.

ὑπο-δύνω, = *ὑποδύομαι*, ſowohl eigtl., *κέλευσφας κιθῶνας ὑποδύνειν τοῖσι ἅλμασι* Her. 1, 155, als übertr., *ὑπέδυνε τῶν Ἰώνων τὴν ἡγεμονίην* 6, 2, er ſchlich ſich ein, übernahm; *εἰ δὲ ταῦτα ὑποδύνειν οὐκ ἐθελήσεις* 7, 10, 8.

ὑπό-δυσις, ἡ, das Untertauchen, Hineinſchlüpfen. — Ort zum Verkriechen, Schlupfwinkel, dah. Zuflucht, D. Sic. 3, 44. S. auch *ὑπόδυσις*.

ὑπο-δύς-κολος, ein wenig ſchwierig, mürriſch, Sp.

ὑπο-δυς-φορία, ein wenig unwillig od. ungeduldig ſein, Plat. Ep. IX, 357 c.

ὑπο-δύς-φορος, ein wenig unwillig oder auch ungeduldig, Sp.

ὑπο-δυς-χεραίνω, = *ὑποδυσφορέω*, Plut. Symp. 7, 8, 2.

ὑπο-δυς-όδης, ες, etwas übel riechend, Sp.

ὑπο-δυς-ωπέομαι, pass., ſich ein wenig ſchämen, *τί*, vor Etwas, Plut. Symp. 3, 1, 2.

ὑπό-δῡτης, ὁ, Unterkleid unter dem Panzer; Plut. Philop. 11; D. Sic. 17, 44.

ὑπο-δύω (ſ. *δύω*), darunter ziehen, gew. med. mit aor. II. u. perf. act., = *ὑποδύνω*, unterziehen, unten anziehen, z. B. Schuhe, *ὑπόδυθι τὰς Λακωνικάς* Ar. Vesp. 1158; *ὑποδυσάμενος* 1168; *ὑποδύσασθαι καττύματα* 1160; untertauchen, hinunter ſchleichen, darunter gehen, ſich bücken, *τὸν μὲν ἔπειθ' ὑποδύντε δύω ἐρίηρες ἑταῖροι φερέτην* Il. 8, 332, nachdem ſie ſich gebückt und unter ihn geſtellt hatten, um ihn aufzuheben und zu tragen, wie 13, 421; vgl. *ὑποδύντε μιὰ' ὄχα νεκρὸν ἀείραντες φέρετ' ἐκ πόνου* 17, 717 (Luc. Demon. 61); *ἦρ' ὑποδῦσα θαλάσσης εὐρέα κόλπον* Od. 4, 435, nachdem ſie untergetaucht war; vgl. Il. 18, 145; auch *ὑπέδυ πέτραν*, Plut. Thes. 6; *τίς μ' ὑποδύεται πλευρὰς ὀδύνα*; Aesch. Eum. 806, vgl. 837; ſeltener c. dat., *πᾶσιν δ' ἱμερόεις ὑπέδυ γόος* Od. 10, 398, bei Allen ſchlich ſich Trauer ein; *ὑποδύντες ὑπὸ τὴν ζεύγλην* Her. 1, 31, wie übertr., *ὑποδῦσα ὑπὸ ἕκαστον τῶν μορίων* (*ἡ κολακευτική*) Plat. Gorg. 464 c; *ὑπὸ κλίνην* Dem. 22, 53; *ὑποδύεται ὑπὸ λίθῳ* Jac. Scol. 15; auch *ὑπό τινος*, Ar. Vesp. 206; *εἴς τι*, Jac. Ach. Tat. p. 617. — Anders aber iſt *θάμνων ὑποδύσετο* Od. 6, 127, er tauchte darunter hervor, kam darunter hervor, wie übertr., *κακῶν ὑποδύσεαι ἤδη* 20, 53. — Dah. ohne Caſus, ſich einer Sache entziehen, ſich davonmachen, flüchten, *ὑποδύς παρὰ ταῦτα* Dem. 25, 28, du ſchleichſt dich daneben weg. — Uebertr. = ſich einer Sache unterziehen, beſ. eine Arbeit, eine Mühe übernehmen, *εἰ δὲ μὴ ἐκόντες ὑπέδυσαν τὸν πόλεμον* Her. 4, 120; *ἐθελονταὶ ὑπέδυσαν πονηρίην τῖσαι Ξέρξῃ* 7, 134; Xen. Oec. 14, 3; *κίνδυνον* Cyr. 1, 5, 12. 3, 3, 15; *πῶς οὖν τοῦθ' ὑπέδυ* Dem. 24, 157; *τὴν δὲ τοῦ ψηφίσματος αἰτίαν ὑποδύσεσθαι*, 23, 12; *τὴν πρᾶξιν ὑποδύσεσθαι* Pol. 2, 21, 9. — Dah. *ὑποδύεσθαί τινα*, ſich bei Einem einſchmeicheln oder ihm liſtig beizukommen ſuchen, *ἀλλά μοι ἄσχετα κρυπτὰ τ' ἔπη δολερᾶς ὑπέδυ φρενός* Soph. Phil. 1099; *προσπαίσιον ὑπο-*

Digitized by Google

δῦναι, unter eine Larve kriechen, eine Larve annehmen, Sp.; auch gradezu τὸν Ἀριστοφάνη ὑποδέδυκας, Luc. adv. ind. 27. — Ὀφθαλμοὶ ὑποδεδυκότες, eingefallene Augen, Luc. Tim. 17.

ὑπο-δωρίζω, ein wenig dorisch sprechen, Synes.

ὑπο-δώριος, unterdorisch, eine Tonart, Music.

ὑπο-δωριστί, adv., die vorige Tonart; Arist. probl. 19, 48; Music.

ὑπο-εικάθω, poet. statt ὑπεικάθω, Orph. Arg. 704.

ὑπο-είκω, alte poet. Form statt ὑπείκω, Hom.

ὑπο-εργός, = ὑπουργός; Ep. ad. 195 (IX, 676); Coluth. 83; Ap. Rh. 1, 226.

ὑπο-ζακορεύω, ein ὑποζάκορος sein (?).

ὑπο-ζάκορος, ὁ, auch ἡ, Unterprieſter, Her. 6, 134. 135.

ὑπο-ζεύγνῡμι u. **-ζευγνύω** (ſ. ζεύγνυμι), darunter od. daran jochen, unters Joch ſpannen, ὑποζεύξω δέ τοι ἵππους Od. 15, 81, vgl. 6, 73; auch med., τέθριππον ὑποζευξάμενος Plut. Cam. 7; — αὐτοὺς εἰς τὸ δουλικὸν ὑποζεύγνυσι γένος Plat. Polit. 309 a, darunter rechnen; überh. womit verbinden, verknüpfen, dah. darauf folgen laſſen, τινί τι, Sp. — Pass., ἀνάγκαις ταῖσδ' ὑπέζευγμαι Aesch. Prom. 108, zw.; ὑποζυγῆναι πόνῳ Soph. Ai. 24; ὑπεζεῦχθαι τῷ γένει, untergeordnet ſein, Arist. part. an. 1, 4.

ὑπό-ζευξις, εως, ἡ, Unterjochung, Unterwerfung, Sp.

ὑπο-ζέω (ſ. ζέω), ein wenig kochen, zu ſieden anfangen, Geopon.

ὑπο-ζοφάω, etwas dunkel od. ſchwarz ſein, ὑποζοφώσα Nic. Th. 537.

ὑπο-ζύγιον, τό, Jochthier, Zug-, Laſtthier; Theogn. 126; Her. 9, 39; gew. im plur., 9, 24. 41; Thuc. 2, 3; Xen. oft, wie Folgde.

ὑπο-ζύγιος, unter dem Joche gehend od. ziehend, Sp.

ὑπο-ζυγι-ώδης, ες, einem Zug- od. Laſtthier ähnlich, Phryn. in B. A. 67 u. E. M.

ὑπό-ζυγος, = ὑποζύγιος, zw.

ὑπο-ζυγόω, = ὑποζεύγνυμι, Luc. amor. 28.

ὑπ-όζω (ſ. ὄζω), ein wenig riechen, Sp.

ὑπο-ζω-γραφέω, untermalen, vormalen, Eumath. u. a. Sp., die auch das subst. ὑποζώγραφος haben.

ὑπό-ζωμα, τό, 1) das Zwerchfell, auch διάζωμα, Arist. H. A. 3, 1. — 2) bei Trieren, zum Tauwerk gehörig, ein Gurt um das Schiff gegen den Wogenandrang, ſ. Att. Seew. p. 134 u. vgl. Plat. Legg. XII, 945 c u. Rep. X, 616 c: οἷον τὰ ὑποζώματα τῶν τριήρων, οὕτω πᾶσαν ξυνέχων τὴν περιφοράν; Ath. V, 204; Appian. B. C. 5, 91; Ap. Rh. 1, 368. — Bei Poll. 1, 89 der mittlere Theil des Steuerruders.

ὑπο-ζώνιον, τό, ein Gürtel, Gloss.

ὑπο-ζώννῡμι und **-ζωννύω** (ſ. ζώννυμι), 1) unten gürten, um-, zuſammengürten; ζωστὰς ὑπεζωσμένοι ἦσαν Her. 7, 69; ἱμάντας ὑπεζωσμένοι Plut. Rom. 26; Num. 13; ὑποζώσας Strat. 64 (XII, 222), ein Fechterausdruck; — ὑπέζωσται νηδὺν λευκήν, hat einen weißen Bauch, Ael. H. A. 13, 17. — 2) ναῦν, ein Schiff mit dem ὑπόζωμα verſehen, umbinden, was vor der Abfahrt geſchah, Act. Apost. 27, 17; dah. übh. ausrüſten, Pol. 27, 3, 3.

ὑπό-ζωσμα, τό, = ὑπόζωμα, Plut. Rom. 7.

ὑπο-θάλπω, ein wenig od. gelinde erwärmen; in tmesi bei Aesch., ὑπό μ' αὖ μανίαν θάλπουσι Prom. 880; τέφρῃ πῦρ ὑποθάλπεται Mel. 4 (XII, 92).

ὑπο-θεάζω, ein wenig od. heimlich vergöttern, Philostr. vit. Apoll. 1, 3.

ὑπό-θημα, τό, das Untergeſetzte, Untergeſtellte, die Baſis, Plut. qu. Plat. 7.

ὑπό-θεναρ, αρος, τό, die Fläche der innern Hand unter dem Ballen, Poll. 2, 143.

ὑπο-θερμαίνω, ein wenig od. gelinde warm machen, u. pass. ein wenig warm werden, ὑποθερμάνθη ξίφος αἵματι, Il. 16, 333. 20, 476; ὑποτεθερμασμένος Hippocr.; u. in ſpäterer Proſa, wie Luc. D. Mer. 8.

ὑπό-θερμος, ein wenig warm, etwas hitzig, ὑποθερμότερος πολέμιος Her. 6, 38; Luc. Calumn. 5.

ὑπό-θεσις, ἡ, 1) das Unterſetzen, Unterlegen. — 2) das Untergeſtellte, Untergelegte, die Grundlage, Ael. H. A. 14, 18 u. a. Sp. Uebertr. — a) Grundſatz, od. eine aufgeſtellte Bedingung, eine als wahr angenommene Meinung, eine Hypotheſe bei den Philoſophen u. Mathematikern, ἡ ὑπόθεσις ἡ εἰ πολλά ἐστι, die Annahme der Vielheit, Plat. Parm. 128 d, u. öfter; def. 415 b erklärt durch ἀρχὴ ἀναπόδεικτος; vgl. noch ἐπ' ἀρχὴν ἀνυπόθετον ἐξ ὑποθέσεως ἰοῦσα Rep. VI, 510 b; ὑπόθεσιν ὑποτίθεσθαι, eine Annahme machen, Soph. 244 c; Xen. Cyr. 5, 5, 13, wo ἦν — darauf folgt. — b) der zu Grunde liegende Stoff, der Inhalt, Gegenſtand einer Rede od. eines Gedichts, ἐπὶ τὴν ὑπόθεσιν ἐπανελθεῖν Isocr. 4, 63; αἱ ἀρχαὶ καὶ αἱ ὑποθέσεις τῶν πράξεων Dem. 2, 10; ὑπόθεσιν διδόναι τινί Pol. 13, 4, 1, u. öfter, u. Sp.; der Gegenſtand od. die Fabel eines dramatiſchen Gedichts, argumentum, Longin. u. A. oft; ſ. Schäf. D. Hal. de C. V. p. 71 u. Sext. Emp. adv. geom. 3. — Bei den Rhetoren die Aufgabe zu einer Abhandlung oder Rede, ein zur Uebung erdichteter Rechtsfall, quaestio ficta. — 3) die Eingebung, der Rath, Unterricht, κατὰ τὰς ἐντολὰς καὶ τὰς ὑποθέσεις, Pol. 2, 48, 8. 52, 6 u. öfter. — 4) Vorſatz, Vorhaben, σὺ τὰ σαυτοῦ κατὰ τὴν ὑπόθεσιν ὅπως ἂν βούλῃ παραίνησις Plat. Gorg. 454 c; ἐναρμόνιον ταῖς τῶν βίων ὑποθέσεσι Tim. Locr. 103 d; τηρεῖν τὴν ὑπόθεσιν Pol. 5, 5, 5; Unternehmen, ταύτης τῆς ὑποθέσεως προεστῶτες 31, 8, 12.

ὑπο-θετέος, adj. verb. von ὑποτίθημι, zu Grunde zu legen.

ὑπο-θέτης, ὁ, der unterſtellt, unterlegt, an die Hand giebt, der Rathende, Sp.

ὑποθετικός, ἡ, ὁν, hypothetiſch, bedingungsweiſe, auch adv., Sp. — Anrathend, Sp.

ὑπό-θετος, adj. verb. von ὑποτίθημι, untergelegt, untergeſchoben, — τὸ ὑπόθετον, eine Arznei in den Hintern zu ſchieben, Antiphan. bei Poll. 4, 183.

ὑπο-θέω (ſ. θέω), unterlaufen, entgegenlaufen, angreifen, λύκοιο δίκαν ὑποθεύσομαι ποτὶ ἐχθρόν Pind. P. 2, 84; — vorlaufen, Ar. Equ. 1157; — zurücklaufen, Xen. ven. 8, 8.

ὑπο-θεωρέω, von unten betrachten, beſchauen, Plut. de audit. 6.

ὑπο-θήγω, ein wenig ſchärfen, — unvermerkt anreizen, anfeuern, Ael. N. A. 8, 2, öfter.

ὑπο-θήκη, ἡ, 1) Unterlage, Unterſatz. — Gew. übertr., das unter den Fuß, an die Hand Geben, War-

Digitized by Google

nung, Rath, Lehre; so nannten die Alten die Lehrgedichte des Hesiodos; *ὑποθήκας ὡς χρὴ ζῆν* Isocr. 2, 4. 43 u. sonst; *ἐποίεε τὰς Κροίσου ὑποθήκας* Her. 1, 211; *κατὰ τὰς τοῦ Μεσσηνίου ὑποθήκας* 6, 52, vgl. 5, 92, 6. 8, 58; Antiph. 1, 17. — 2) Unterpfand, Verpfändung, *τοῖς δανεισταῖς οὐ παρασχόντα τὰς ὑποθήκας* Dem. 34, 50.

ὑπο-θηκιμαῖος, gegen ein Unterpfand anvertrau't, Gloss.

ὑπό-θηλυς, etwas weiblich; *ὑποθηλυτέρα διάλεκτος*, im Gegs von *ὑπαγροικοτέρα*, Ar. bei Sext. Emp. adv. gramm. 228.

ὑπό-θημα, *τό*, = *ὑπόθεμα*, Poll. 10, 79.

ὑπο-θημοσύνη, *ἡ*, der Einem unter den Fuß od. an die Hand gegebene Rath, Ermahnung, Lehre; *ὑποθημοσύνησιν Ἀθήνης*, Il. 15, 412. 16, 233; auch in Prosa, Xen. Mem. 1, 3, 7; Luc. astrol. 1.

ὑπο-θήμων, *ονος*, *ὁ*, *ἡ*, Rath unter den Fuß od. an die Hand gebend, ermahnend, warnend, Hesych.

ὑπο-θήριον, *τό*, eine Art Pflaster od. Salbe, Alex. Trall.

ὑπο-θλάω (s. *θλάω*), = Folgdm, Ael. N. A. 1, 15.

ὑπο-θλίβω, unten od. ein wenig drücken; *γαίῃ ὑποθλίβων νηδύν* Nic. Th. 296; Luc. V. H. 2, 14.

ὑπο-θολόω, ein wenig schmutzig od. trübe machen, Ael. H. A. 4, 31.

ὑπο-θόρνῡμι, bespringen, Ael. H. A. 17, 46, s. L. für *ἐπιθόρνυμι*, vgl. 10, 2.

ὑπο-θορῡβέω, ein wenig lärmen, anfangen zu lärmen, *εἴς τινα* Thuc. 4, 28.

ὑπο-θράσσω, att. *-ττω* (s. *θράσσω*), att. Zusammenziehung für *ὑποταράσσω*, Plut. Fab. Max. 2.

ὑπο-θραύω (s. *θραύω*), ein wenig anstoßen u. zerbrechen, zw.

ὑπο-θρηνέω, ein wenig weinen, auch tranf. ein wenig beklagen, Sp.

ὑπο-θρόνιον, *τό*, ein Fußbänkchen, E. M. 718, 40.

ὑπο-θρύπτω (s. *θρύπτω*), gew. pass. mit fut. med., 1) etwas weichlich od. kraftlos sein od. handeln, Plut. Pericl. 15 u. a. Sp. — 2) heimlich, verstohlen worin schwelgen, *ὑπεθρύφθην προσώπῳ*, Agath. 8 (v, 294), ich schwelgte mit heimlichen Küssen in ihrem Antlitze.

ὑπο-θρώσκω (s. *θρώσκω*), hinunter, hinein springen, Orph. Arg. 736, l. d.

ὑπο-θῡμίαμα, *τό*, angezündetes Räucherwerk, Hippocr.

ὑπο-θῡμίς, *ίδος*, *ἡ*, ein Kranz, den man um den Hals band, um den Wohlgeruch der Blumen zu genießen; Sappho 26 u. Alcaeus wie Anacr. bei Ath. XV, 674 c, wo die mss. *ὑποθυμίς* haben; ib. 688 b ist gesagt *τοὺς στεφάνους τοὺς περικειμένους τῷ στήθει ὑποθυμιάδας οἱ ποιηταὶ κεκλήκασιν*.

ὑπο-θῡμίᾱσις, *ἡ*, das Räuchern mit angezündeten Wohlgerüchen, Hippocr.

ὑπο-θῡμιάω, Weihrauch od. andere wohlriechende Specereien auf untergelegtem Feuer verbrennen, damit räuchern; Luc. D. Mer. 4; Clem. Al. u. a. Sp.

ὑπο-θῡμίς, *ίδος*, *ἡ*, = *ὑποθυμιάς*, w. m. s., vgl. auch Plut. Symp. 3, 1, 3 g. E. — Auch ein sonst unbekannter Vogel, Ar. Av. 304.

ὑπο-θυρίς, *ίδος*, *ἡ*, = Folgdm, Vitruv., zw.

ὑπό-θυρον, *τό*, die untere Thürschwelle, zw.

ὑπό-θυψις, *ἡ*, Zunder, Anreiz, Antrieb, Pol. 6, 59, 4; *ὑπότυψις* ist falsche Schreibart.

ὑπο-θωπεύω, ein wenig, heimlich, unvermerkt schmeicheln, liebkosen; Her. 1, 30; *τινά*, Ar. Ach. 614 Vesp. 610; D. Hal. 7, 34.

ὑπο-θωρήσσω, heimlich bewaffnen, rüsten, med., *λόχῳ δ' ὑπεθωρήσσοντο*, sie rüsteten sich heimlich, Il. 18, 513.

ὑπο-θωΰσσω, sacht od. heimlich zurufen, *τινί*, Ael. N. A. 8, 2.

ὑπο-ἰάχω, ein wenig od. unten hervortönen, *κρήνη* Anyte 9 (IX, 314).

ὑπ-οίγνῡμι u. **ὑποίγω** (s. *οἴγνυμι*), heimlich od. sacht, ein wenig öffnen, *θύρας* Ar. Th. 431.

ὑπ-οιδαίνω, ein wenig od. von unten aufschwellen machen, Ael. V. H. 14, 7.

ὑπ-οιδαλέος, *α*, *ον*, ein wenig geschwollen, Hippocr.

ὑπ-οιδάω u. **ὑποιδέω**, intranf., ein wenig od. von unten aufschwellen; Philostr. imagg. 1, 29; Medic.

ὑπ-οικέω, darunter wohnen, verborgen sein, Sp.

ὑπ-οικίζομαι, = Vorigem, *βάλον ὑποικίσατο* Bass. 11 (VII, 372).

ὑπ-οικο-δομέω, unterbauen, *τοῦ τείχους*, Luc. consecr. hist. 3.

ὑπ-οικ-ουρέω, 1) zu Hause bleiben, das Haus hüten, sich im Hause verborgen halten, übh. sich verunter verbergen, verstecken, *ὑποικουρουμένης παρ' αὐτῷ τῆς ὀργῆς* Pol. 4, 29, 7; auch *ὑποικουροῦσαν ἀσπίδα*, sc. *τῇ γῇ*, Ael. H. A. 2, 32; Luc. Gall. 24. — 2) sich bei Einem einschleichen, *νόσος ὑποικούρησεν αὐτούς* Plut. Cam. 28; heimlich bei ihm Einfluß gewinnen, auch Einen aufwiegeln, Plut. Oth. 3 Lucull. 34; *χρήμασιν καὶ διαφθείρειν* Pomp. 58. — Aber Ar. Thesm. 1168 *ἃ νῦν ὑποικουρεῖτε, τοῖσιν ἀνδράσιν διαβαλῶ* ist = heimlich ersinnen, Schol. *λάθρα ποιεῖτε*.

ὑπ-οιμώζω (s. *οἰμώζω*), ein wenig od. leise dabei klagen, jammern, Luc. merc. cond. 27.

ὑπ-οινος, eigtl. unter Wein gesetzt, voll Wein, *βότρυς* Philostr. imagg. 1, 31; — ein wenig trunken, Phryn. B. A. 68.

ὑπ-οίομαι (s. *οἴομαι*), = *ὑπονοέω*, Hesych.

ὑπ-οιστός, adj. verb. zu *ὑποφέρω*, zu ertragen, erträglich, Hesych.

ὑπο-ἰσχάνω, poet. Nebenform von *ὑποΐσχω*, Ap. Rh. 3, 120 *ἐνίπλεον ᾧ ἐπὶ μαζῷ λαιῆς ὑποϊσχανε χειρὸς ἀγωστόν*.

ὑπο-ἴσχω (s. *ἴσχω*), gew. im med. *ὑποΐσχομαι*, wie *ὑπέχω*, unterhalten, auffangen; *σελήναιαν αἰγλην λεπταλέῳ ἰανῷ ὑποΐσχεται* Ap. Rh. 4, 169, wie *χερσὶ αἷμα* 4, 473, fing das Blut auf. — Auch = *ὑπισχνέομαι*.

ὑπο-καθαίρω, von unten reinigen, abführen; Plut. de sanit. tu. p. 384; Medic.

ὑπο-κάθαρσις, *ἡ*, Reinigung von unten, durch den Stuhlgang, Medic.

ὑπο-καθ-ἕζομαι (s. *ἵζομαι*), = *ὑποκάθημαι*, Sp.

ὑπο-καθ-εύδω (s. *εὕδω*), ein wenig schlafen, Sp.

ὑπο-κάθ-ημαι, ion. *ὑποκάτημαι* (s. *ἧμαι*), sich unter od. an einem Orte niedersetzen, sich niederlassen, *ἐν ταύτῃ τῇ πόλει ὑποκατήμενος* Her. 7, 27; — auch unthätig dasitzen, Sp.; — sich heimlich niedersetzen od. in einen Hinterhalt legen, Xen. Hell. 7, 2, 5; um dem Feinde aufzulauern, ihn abzuwehren, *ἐν τῇ*

Digitized by Google

Βοιωτίᾳ ὑποκατημένους τὸν βάρβαρον Her. 8, 40; *χωρίοις ἰσχυροῖς* D. Hal.

ὑπο-κατ-ίζω (ſ. ἵζω), darunter od. heimlich niederſetzen, in Hinterhalt legen, D. Hal. 9, 56; u. med. im Hinterhalt liegen, *ὑπεκαθίζοντο ὑπὸ τῷ τείχει* Xen. Hell. 7, 2, 5. So auch im act., *κλέπτης ὑποκαθίσας* Pol. 12, 4, 14.

ὑπο-κατ-ίημι (ſ. ἵημι), allmälig, ſacht, heimlich hinunterod. niederlaſſen; *τὰς ὀφρῦς*, die zornig in die Höhe gezogenen Augenbrauen allmälig wieder herablaſſen, allmälig wieder eine freundliche Miene annehmen, Phryn. in B. A. 69; *πώγωνος βάθος*, den Bart lang wachſen, herunter hangen laſſen, Ephipp. bei Ath. XI, 509 d.

ὑπο-κατ-ίστημι (ſ. ἵστημι), Jem. an eines Andern Stelle ſetzen, Hdn. 8, 8, 3.

ὑπο-καίω (ſ. καίω), durch untergelegtes Feuer anbrennen, darunter anzünden; *ἐς λέβητας ἐκβάλλοντες ἕψουσι, ὑποκαίοντες τὰ ὀστέα τῶν ἰχθύων* Her. 4, 61; Luc. Phalar. 1, 11 u. a. Sp.

ὑπο-κακο-ήθης, *ες*, ein wenig od. heimlich bösartig, tückiſch, Philo.

ὑπο-κακ-χέω, poet. ſtatt *ὑποκαταχέω*, Sappho bei Demetr. Phaler. §. 142.

ὑπο-καλύπτω, darunter od. ein wenig bedecken, verbergen, Sp.

ὑπο-κάμνω (ſ. κάμνω), ein wenig müde od. krank ſein, Schol. Ar. Th. 412.

ὑπο-κάμπτω, 1) tranſ., umbiegen; als tmesis rechnet man hieher *ὑπὸ γλωχῖνα σ' ἔκαμψαν* Il. 24, 274. — 2) intranſ., umkehren, zurückkehren, Xen. Cyn. 5, 16. — 3) darumgehen, herumgehen, dah. vermeiden; Aesch. vrbdt *μήθ' ὑπεράρας μήθ' ὑποκάμψας καιρὸν χάριτος*, Ag. 760.

ὑπο-κάπηλος, *ὁ*, Unterhöker, Philostr. Apoll. 8, 11.

ὑπο-καπνίζω, Rauch darunter machen, räuchern, Sp.

ὑπο-κάπνισμα, *τό*, Räuchermittel, Alex. Trall.

ὑπο-καπνισμός, *ὁ*, das Räuchern, Diosc.

ὑπο-καπνιστός, adj. verb. von *ὑποκαπνίζω*, zum Räuchern zu brauchen, Medic.

ὑπο-κάπτω, darunter wegſchnappen, zuvor auffeſſen, Arist. H. A. 9, 29.

ὑπο-κάρδιος, unter dem Herzen, am, im Herzen, *ἕλκος, ὀργή*, Theocr. 11, 15. 20, 17.

ὑπο-καρδέω, ein wenig betäuben, Diosc.

ὑπο-κάρπιος, unter der Vorderhand, *ἀρτηρία*, die Pulsader, an welcher der Arzt den Puls fühlt, Aristaen. 1, 13.

ὑπο-κάρφω, ein wenig od. allmälig dörren, Nic. Al. 80.

ὑπο-καρ-ώδης, *ες*, ein wenig ſchlafſüchtig od. betäubt, Hippocr.

ὑπο-κατα-βαίνω (ſ. βαίνω), allmälig herabgehen, herabſteigen; Her. 2, 15; Thuc. 7, 60; Xen. An. 7, 7, 11; Sp., wie Luc. Cont. 6.

ὑπο-κατα-βάλλω (ſ. βάλλω), darunter werfen, Qu. Sm. 10, 484 in poet. Form, *ὑποκάββαλε τέφρῃ*.

ὑπο-κατά-βασις, *ἡ*, das allmälige Herabgehen, die allmälige Abnahme, Eustath.

ὑπο-κατα-κλίνω, darunter niederlegen, Luc. Gall. 11; — pass. ſich niederlegen unter Etwas, *τινί*, Plut. Symp. 1, 2, 6; ſich unterwerfen, fügen, nachgeben, *τινί*, Plat. Rep. I, 336 e; *ὑποκατακλινόμενος, ἐπεὶ τοῖς ὄλοις ἡττᾶσθαι ἐνόμιζον* Dem. 9, 64; *τινί τινος*, Einem in Etwas, D. Hal. 6, 71.

ὑπο-κατά-κλισις, *ἡ*, das Darunterlegen, Sp.; — Nachgiebigkeit, Fügſamkeit, Schmeichelei; Plut. discr. ad. et am. 23; Heliod.

ὑπο-κατα-λείπω, ein wenig od. allmälig nachlaſſen, Hippocr.

ὑπο-κατα-μένω (ſ. μένω), zurückbleiben und warten, v. l. bei Xen. Cyr. 4, 3, 3.

ὑπο-κατα-πίπτω (ſ. πίπτω), darunter niederfallen, ſinken, in poet. Form, *ὑποκάππεσε γυῖα*, Qu. Sm. 1, 588.

ὑπο-κατα-σκευάζω, darunter od. heimlich bereiten, vorbereiten, Ios. u. a. Sp.

ὑπο-κατα-σκευή, *ἡ*, Vorbereitung, beſ. heimliche, Iambl.

ὑπο-κατά-στασις, *ἡ*, Subſtitution, erſt Sp.

ὑπο-κατά-στατος, adj. verb. von *ὑποκαθίστημι*, ſubſtituirt, erſt Sp.

ὑπο-κατα-φρονέω, ein wenig verachten, vernachläſſigen, *τινός*, Hippocr.

ὑπο-κατα-χέω (ſ. χέω), darüber heruntergießen, ausgießen, Sp., ſ. *ὑποκαχέω*.

ὑπο-κάτ-ειμι (ſ. εἶμι), unvermerkt wozu übergehen, beſ. zu einem andern Caſus, B. A. 156, 9. 180, 11; vgl. Schäf. app. Dem. 1 p. 385.

ὑπο-κατ-εσθίω (ſ. ἐσθίω), heimlich verzehren, Sp.

ὑπο-κάτ-ημαι, ion. ſtatt *ὑποκάθημαι*.

ὑπο-κατ-ηφής, *ές*, etwas niedergeſchlagen, betrübt (?).

ὑπο-κατ-ορύσσω, att. *-ττω*, darunter vergraben, *ὑποκατώρυκται* Sophron bei Ath. XI, 480 b.

ὑπο-κάτω, adv., unten brunter; *δεῦρο ὑποκάτω ἐμοῦ κατακλίνου* Plat. Conv. 222 e, u. öfter; Arist. mund. 2 plant. 4, 1; Pol. 3, 55, 2.

ὑπο-κάτωθεν, adv., von unten her, brunterher; *τοῖς ὑποκάτωθεν ἀγροῖς* Plat. Legg. VI, 761 b, die unteren.

ὑπο-κατ-όρυχος, vergraben, in der Erde verſteckt, Theophr.

ὑπό-καυμα, *τό*, das, womit Etwas angezündet wird (?).

ὑπό-καυσις, *ἡ*, das Anzünden, Anbrennen von unten her, dah. die Feuerung unter den Keſſeln der Bäder, Plut. Symp. 3, 10, 3. — Auch das von unten Geheizte, Ofen, wie das Folgde, Vitruv.

ὑπό-καυστον, *τό*, ein gewölbter Ort, der unterwärts durch einen Heerd geheizt wird, beſ. in den Bädern, das lat. vaporarium. Auch ein ſolcher unter der Badſtube angebrachter Ofen, Sp.

ὑπο-καύστρα, *ἡ*, ein Heerd od. Ofen, u. ein darübergelegenes Gemach, Badſtube, von unten zu heizen.

ὑπό-καμαι (ſ. κεῖμαι), 1) darunter liegen; *Εὔβοια ὑπόκειται ὑπὸ τὴν Ἀττικήν* Isocr. 4, 108; *πεδίον ἱερῷ ὑπόκειται* Aesch. 3, 118; *ὑπόκειντα θεμέλιοι* Thuc. 1, 93; darunter gelegt ſein, zur Grundlage dienen, *τοιαύτης τῆς κρηπῖδος ὑποκειμένης αὐτοῖς* Plat. Polit. 301 e; *ἑκάστῳ τῶν ὀνομάτων ὑπόκεινται τὰς ἴδιος οὐσία* Prot. 349 b, vgl. Parm. 161 a Crat. 422 d, u. öfter; *τὰ εἰρημένα περὶ ψυχῆς ὑποκείσθω* Arist. de sens. 1; dah. auch untergeordnet ſein, gehorchen, *τῷ ἄρχοντι* Plat. Gorg. 510 c; *τῷ νόμῳ*, Luc. abdic. 24, unterworfen ſein. — 2) vorliegen, obliegen; *ὑποκείσεταί μοι ὁ ἆεθλος* Pind. Ol. 1, 85; *παρ' ὑμῖν ὀργὴ καὶ τιμωρία ὑπόκειται τοῖς τὰ ψευδῆ μαρτυροῦσι* Dem. 34, 19; *ὑπόκειταί τινι παθεῖν* Pol. 2, 58, 10; — dah. *τὸ ὑποκείμενον*, der vorliegende, zu behandelnde Gegenſtand, wie *ὑπόθεσις*, argumentum; die Subſtanz, *καθ' ὑποκειμένου τινὸς λέγεται ἄνθρωπος, ἐν ὑποκειμένῳ — λευκόν τι, — καθ'*

Digitized by Google

ὑποκ. καὶ ἐν ὑποκ. — ἐπιστήμη, Arist. top. — Vgl. noch οὕτω τούτων ὑποκειμένων Plat. Prot. 359 a; — ὁ ὑποκείμενος χρόνος, die vorliegende, gegenwärtige Zeit, Gramm.; — Pol. μένειν ἐπὶ τῆς ὑποκειμένης γνώμης 1, 40, 5, u. ä., oft; ἐλπὶς ὑπόκειται Thuc. 3, 84. — 3) Dem. zu Füßen sinken, ihm einen Fußfall thun, anliegen; ὑποκείσονται ἄρα δεόμενοι καὶ τιμῶντες Plat. Rep. VI, 494 b. — 4) übh. perf. pass. von ὑποτίθημι; verpfändet sein, Is. 6, 33; verdungen sein, κληρουχοὺς τεττεράκοντα μνῶν ὑποκειμένους, = ὑποτεθειμένους, Dem. 27, 9; ὑποκειμένων αὐτῷ τῶν ξύλων τοῦ νεώλου, für die Fracht verpfändet, 49, 35, u. öfter. — Als Grundsatz feststehen od. fest beschlossen sein, ἐμοὶ ὑπόκειται, ὅτι —, Her. 2, 123; zur Bedingung gemacht, angenommen sein, als Hypothese aufgestellt sein.

ὑπο-κείρω, von unten abschneiden, allmälig zerfleischen; Plut. de vit. aer. al. 4; ὑποτέμνοντες τοὺς στάχυας καὶ ὑποκείροντες Ael. H. A. 6, 41.

ὑπο-κελεύω (f. κελεύω), das Geschäft des κελευστής versehen, ein Schifferlied anstimmen, Luc. Cat. 19.

ὑπ-οκίλλω, heimlich wohin verschlagen werden, wohin gerathen, wohinein verfallen, εἴς τι, Longin.

ὑπό-κενος, etwas leer, nichtig, Sp.

ὑπο-κενόω, von unten leeren, Hippocr.

ὑπο-κεντέω (f. κεντέω), ein wenig stechen, D. C. 65, 21; — von unten stechen, bohren, γέφυραν δόρατι Appian. Illyr. 2.

ὑπο-κέραμος, mit Thon untermischt, Eust. 1452, 45.

ὑπό-κερας, gen. ατος, zuzuz -κερως, worunter sich Horn befindet, mit Horn unterlegt, Porphyr. ad Ptolem.

ὑπο-κερχαλέος, α, ον, = Folgdm, zw.

ὑπο-κερχναλέος, etwas rauh od. heiser, Hippocr.

ὑπο-κευθής, ές, darunter verborgen, Hesych.

ὑπο-κεύθω, darunter od. darin verbergen (?).

ὑπο-κεφάλαιον, τό, Kopfkissen, Hippocr.

ὑπό-κηρος, mit Wachs untermischt, eigtl. vom Honig, übh. gemischt, unrein, Hippocr., dem ἀγνός entgegengesetzt.

ὑπο-κηρύσσω, att. -ττω, gew. im med., durch den Herold od. Ausrufer öffentlich bekannt machen od. ausrufen lassen, Poll. 4, 94; dah. zum Verkauf öffentlich feil bieten lassen, Plat. Prot. 348 e; Aesch. 3, 41; vgl. B. A. 312 u. Phot.

ὑπο-κιθαρίζω, mit der Cither dazu spielen, τινί, sie Einem zu Ehren spielen, Schol. Il. 18, 570.

ὑπο-κινδῡνεύω, etwas Gefahr laufen, sich in einige Gefahr begeben, Plut. Pelop. 2, 1. d.

ὑπο-κίνδῡνος, mit einiger Gefahr verbunden, etwas gefährlich, βέλη, Plat. Legg. VIII, 830 e; — in einiger Gefahr befindlich, Poll. 8, 141.

ὑπο-κῑνέω, 1) unten od. ein wenig, leicht bewegen; Ζεφύρου ὑποκινήσαντος, sc. κῦμα, Il. 4, 423; übertr., ein wenig reizen, Plat. Charm. 162 d; Plut. Aem. Paull. 9. — 2) intranf., sich ein wenig bewegen; οὐδεμίη πόλις ὑπεκίνησε Her. 5, 106; Ar. Ran. 644. — Uebertr., etwas verrückt sein, Plat. Rep. IX, 573 c vrbdn ὁ μαινόμενος καὶ ὑποκεκινηκὼς; Sp., wie Luc. Eun. 13.

ὑπο-κίνυμαι, auch **ὑποκῑνύω**, ep. = Vorigem, Qu. Sm. 3, 36. 4, 510.

ὑπο-κινύρομαι, dazu, dabei leise wimmern, Ael. V. H. 9, 11.

ὑπο-κίρναμαι, etwas gemischt sein, Arist. insomn. 2.

ὑπό-κιρρος, etwas hellgelb, Sp.

ὑπό-κιστις, ιδος, ἡ, eine Schmarotzerpflanze, die auf den Wurzeln des κίστος wächst, deren Saft als Arznei gebraucht wurde, Diosc.

ὑπ-οκλαδόν, adv., mit etwas gebogenem Knie, allmälig geneigt, Opp. Cyn. 4, 205.

ὑπ-οκλάζω, allmälig in die Kniee sinken, niederkauern; übertr., ἄρχεται ἤδη λύχνος ὑποκλάζειν ἦχα μαρεινόμενος Paul. Sil. 28 (V, 279); von sinkendem Muthe, ὑποκλασθέντα θυμὸν χαλᾶν Agath. 4 (V, 216), was aber auch von ὑποκλάω abgeleitet werden kann.

ὑπο-κλαίω (f. κλαίω), dazu, dabei od. nur ein wenig weinen, οὔθ' ὑποκλαίων οὔτε δακρύων ὀργὰς παραθέλξει Aesch. Ag. 69.

ὑπο-κλάω (f. κλάω), unten od. heimlich zerbrechen; γούνων δεσμὰ Nic., u. a. Sp., wie Qu. Sm. 4, 483. 10, 372. S. ὑποκλάζω.

ὑπο-κλείω (f. κλείω), fußfällig anrufen, anflehen, als v. l. Aesch. Ag. 69. S. ὑποκλαίω.

ὑπο-κλέπτω, darunter wegstehlen, heimlich entwenden; Pind. in tmesi, αἰδὼς ὑπὸ κρύφα κέρδεα κλέπτεται N. 9, 33, nach Böckh; εὐνὰς ὑποκλεπτομένους, heimlich, hinterlistig des Lagers beraubt, Soph. El. 114; verbergen, verhehlen, ἕλκος Mus. 85; ζῆλον Agath. 9 (V, 269); ὑποκλεπτομένη φαλίη, verstohlen, 18 (V, 267), u. öfter; auch in sp. Prosa, wie Luc. D. Mer. 10.

ὑπο-κλῄζω, ion. ὑποκληΐζω, heimlich verkünden, u. pass. bekannt gemacht werden, ἀγγελίαν τῶν μεγάλων Δαναῶν ὑποκληζομέναν Soph. Ai. 223, wenn nicht mit Hermann ὑπο κλ. zu lesen.

ὑπο-κλινής, ές, darunter gebeugt, unterwürfig, Schol. Aesch. Pers. 21.

ὑπο-κλίνω, niederbeugen, unterwerfen. — Pass. darunter liegen, σχοίνῳ ὑπεκλίνθη Od. 5, 463, u. sp. D., ὑποκλινθεὶς δένδροις Antiphil. 12 (IX, 71), μαλὸς ὑπεκλίνθη Agath. 13 (V, 273); — übertr. sich unterwerfen, nachgeben, ὑποκλινθῆτε φάλαγγι Orph. Arg. 851, u. a. Sp.

ὑπο-κλονέω, ein wenig bewegen, schwingen, erschüttern. — Pass., ὑποκλονέεσθαι ἐάσω Πηλείδῃ Il. 21, 556, entspricht dem φοβέεσθαι u. φεύγειν in v. 554. 558, sich fliehend vor Einem tummeln.

ὑπο-κλοπέω, nur med., sich durchstehlen, εἴ τος ἐν' ἀνδρῶν ζωὸς ὑποκλοπέοιτο Od. 22, 382.

ὑπό-κλοπος, daruntergesteckt, verborgen, Bacchyl. 35 bei Clem. Al.

ὑπο-κλύζω, von unten ausspülen, reinigen, τὸ σῶμα, durch ein Klystier reinigen, Plut. u. Medic. — Uebertr., ψυχῆς πάντοθεν ὑποκλυζομένης, überschwemmen, Luc. Nigr. 16.

ὑπό-κλυσις, εως, ἡ, = Folgdm.

ὑπο-κλυσμός, ὁ, das Ausspülen, Reinigen des Leibes durch Klystiere, Plut. u. Medic.

ὑπο-κλύω (f. κλύω), heimlich od. unter der Hand hören, aus Jemandes Munde hören; ὑπέκλυες ἐμεῖο Ap. Rh. 3, 477; Qu. Sm. 1, 509.

ὑπο-κνάω (f. κνάω), ein wenig schaben, kratzen, Tryphiod. 42.

ὑπο-κνίζω, ein wenig ritzen, kratzen; übertr., ein wenig, heimlich Neid, Aerger, Eifersucht u. dgl. verursachen, übh. in leidenschaftliche Bewegung setzen.

Digitized by Google

ἔρως ὑπέκνισε φρένας Pind. P. 10, 60; — u. pass. einen heimlichen Reiz empfinden; Xen. Mem. 3, 11, 3; Luc. Calumn. 27.

ὑπο-κοιλαίνω, ein wenig od. allmälig aushöhlen, u. pass. hohl werden, Ion.

ὑπο-κοίλιον, τό, der Unterleib, Gloss.

ὑπο-κοιλία, ἴδος, ἡ, = Folgdm, Aret.

ὑπό-κοιλον, τό, das untere Augenlid, oder der Theil unter demselben, auch ὑπόκνυλον, Sp.

ὑπό-κοιλος, etwas hohl, unterwärts hohl, Sp.

ὑπο-κολακεύω, ein wenig schmeicheln, Pol. 6, 18, 5, im pass.

ὑπο-κόλοβος, ein wenig oder zum Theil verstümmelt, Sp.

ὑπο-κολπίδιος, = Folgdm, Hdn. 7, 6, 15.

ὑπο-κόλπιος, 1) im Schooße, am Busen liegend, Hdn. 7, 11, 6; dah. übertr., herzlich geliebt, τινός, Philodem. 16 (v, 25); ἔχειν τινά, Qu. Macc. 3 (v, 130); Artemid. 1 (XII, 34) u. öfter. — 2) im Mutterschooße verborgen, Callim. Del. 86.

ὑπό-κολπος, = ὑποκόλπιος (?).

ὑπο-κολυμβάω, untertauchen, Galen.

ὑπό-κομμα, τό, = ὑπόζωμα, bei den Insekten, zw.

ὑπο-κομπέω, unten lärmen, Plut. Symp. 4, 6, 2 M.

ὑπό-κομψος, etwas geschmückt, geputzt, geziert, Polem. physiogn.

ὑπο-κονάς, = ὑποκονία, zw.

ὑπο-κονίζω, = ὑποκονέω, Theophr.

ὑπο-κόνισις, ἡ, das Bestäuben beim Behacken, Theophr.

ὑπο-κονίω, ein wenig bestäuben, bes. den Weinstock od. die Weintrauben beim Behacken bestäuben, pulverare, wie ὑποσκάπτω, Theophr. — Med. von den Ringern, sich mit dem Ringerstaube bestreuen, dah. sich zum Kampfe rüsten, Plut. Pomp. 53 u. öfter.

ὑπό-κοπος, etwas ermüdet, Xen. Cyn. 6, 25.

ὑπό-κοπρος, mit Koth oder Dreck untermischt, Hippocr.

ὑπο-κόπτω, anhauen, Strab.

ὑπο-κορίζομαι, nur praes. u. imperf., sich wie ein Kind gebehrden, wie ein Kind sprechen, indem man mit einem Kinde spielt, seine Sprache nachahmen, die Wörter verstümmeln und bes. sich vieler Verkleinerungswörter bedienen; dann auch als trans. c. accus. mit schmeichelndem Namen benennen, z. B. von Verliebten, νηττάριον καὶ φαττίον ὑπεκορίζετο, er nannte mich liebkosend sein Entchen und Täubchen, Ar. Plut. 1012; Ἐκάλην ἐτίμων, Ἑκαλήνην ὑποκοριζόμενοι Plut. Thes. 14; bes. Diminutiva gebrauchen, Arist. rhet. 3, 2; s. auch ὑποκουρίζομαι. — Aber auch eine schlechte oder häßliche Sache mit gefälligem, mildernden Namen belegen, um das Schlimme oder Schändliche derselben zu verhüllen, also bemänteln, beschönigen, προδιδόντες ἐλευθερίαν, ἀθάλρετον αὐτοῖς ἐπάγονται δουλείαν, Φιλίππου φιλίαν καὶ ξενίαν καὶ ἑταιρίαν καὶ τὰ τοιαῦθ' ὑποκοριζόμενοι, indem sie diese mit beschönigenden Worten Freundschaft mit Philipp u. dgl. nannten, Dem. 19, 259; οὐχ ἣν ἄνοιαν οὖσαν ὑποκοριζόμενοι καλοῦμεν ὡς εὐήθειαν Plat. Rep. III, 400 e, vgl. V, 474 e; Ath. XII, 516 a οἱ Δυδοὶ τὸ πικρὸν τῆς πράξεως ὑποκοριζόμενοι τὸν τόπον καλοῦσι γλυκὺν ἀγκῶνα; u. so ὑποκορίζεσθαι τὰς πόρνας ἑταίρας, beschönigend sie Hetären, Freundinnen nennen, Plut. Sol. — Aber auch umgekehrt, eine gute, löbliche Sache durch einen verkleinernden Namen herabsetzen, verunglimpfen, schmähen, οἱ μισοῦντες ὑποκοριζόμενοι ὀνομάζουσί με Κακίαν, sie nennen mich verunglimpfend das Laster, Xen. Mem. 2, 1, 26; καὶ σκώπτειν Ar. Epict. 4, 1, 166; — nachäffen, Sp. — Vgl. auch ὑποκορισμός.

ὑπο-κόρισις, ἡ, = ὑποκορισμός, Eust.

ὑπο-κόρισμα, ατος, τό, Schmeichelwort, Liebkosungswort, wie man sie im Tändeln mit Kindern braucht, wie nach Aesch. 1, 126 Demosthenes von seinem Spottnamen Βάταλος sagte ὅτι ταύτην ἐξ ὑποκορίσματος τίτθης τὴν ἐπωνυμίαν ἔχω; bes. ein schmeichelnder, mildernder Ausdruck, mit dem man eine schlechte, schändliche Sache beschönigend darstellt od. zu bemänteln sucht, ὑποκόρισμα τῇ ἁμαρτίᾳ προβαλλόμενος, dem Laster einen schönen Namen vorhängend; so καλοῦσι δ' αὐτὸν πάντες οἱ νεώτεροι παράσιτον, ὑποκόρισμα, Alexis bei Ath. X, 421 d; vgl. denselben XI, 403 d; Alciphr. 3, 33 u. a. Sp.; καὶ παρακάλυμμα Plut. Galb. 20.

ὑπο-κορισμός, ὁ, = Vorigem, Plut. Thes. 14; Arist. rhet. 3, 2 E. erkl. ὑποκορισμὸς δὲ ἔλαττον ποιεῖ καὶ τὸ κακὸν καὶ τὸ ἀγαθόν, und führt als Beispiele die Verkleinerungswörter χρυσιδάριον, ἱματιδάριον u. ä. an.

ὑπο-κοριστικός, ή, όν, schmeichelnd, liebkosend, bes. durch einen gelinderen Namen beschönigend, bemäntelnd; ὄνομα ὑποκοριστικόν, ein Deminutivum, Sp.; u. so ὑποκοριστικῶς ὠνόμασεν αὐτοὺς Φερεκράτης κορακινίδια für κορακίνους, Ath. VII, 308 f.

ὑπο-κοσμήτης, ὁ, ein Unterbeamter der Kosmeten, der Aufseher der Gymnasien, Inscr.

ὑπο-κουρίζομαι, ion. = ὑποκορίζομαι, dep. med.; ἰαχὰν ὑμεναίων ἀοιδαῖς ὑποκουρίζεσθαι, mit Gesängen schmeicheln, liebkosen, mit den scherzenden Gesängen, welche von den Jungfrauen bei der Hochzeit einer Freundinn angestimmt zu werden pflegten, Pind. P. 3, 19.

ὑπο-κουφίζω, ein wenig erleichtern, Sp.

ὑπό-κουφος, etwas leicht, τὴν γνώμην, leichtsinnig, Plut. Pelop. 14 Artax. 5.

ὑπο-κρᾶτήριον, τό, = ὑποκρητήριον, Euseb.

ὑπο-κρέκω, eine Saite sanft, unvermerkt anschlagen, und intr., von geschlagenen Saiteninstrumenten, dazu oder leise ertönen; übertr., womit übereinstimmen, entsprechen, μανίαισιν ὑποκρέκει Pind. Ol. 9, 39; u. in sp. Prosa, Luc. D. Meretr. 15, 2; πρὸς χάριν Plut. discr. ad. et am. 16.

ὑπο-κρεμάννῡμι (s. κρεμάννυμι), an- od. aufhängen, H. h. Ap. 284, s. L. für ἐποκρ.

ὑπό-κρημνος, etwas steil, abschüssig, Strab. XIV.

ὑπο-κρήνη, ἡ, Nebenquell, Eunap. in Iambl.

ὑπό-κρηνος, unter dem Kopfe, Suid.

ὑπο-κρητηρίδιον, τό, ein kleiner Untersatz od. Gestell unter dem Mischgefäße, κρητήρ, Her. 1, 25; vgl. Hegesand. bei Ath. V, 210 b; Plut. def. or. 14 wird es κρατῆρος ἕδρα καὶ βάσις erkl.; Philostr. V. Apoll. c. 11 auch ὑποκρατηρίδιον.

ὑπο-κρητήριον, τό, ion. statt ὑποκρατήριον, = Vorigem, s. Böckh Corp. Inscr. I p. 20.

ὑπο-κρίζω, ein wenig knarren, Ael. H. A. 6, 19.

ὑπο-κρίνομαι, fut. ὑποκρινοῦμαι, aor. ὑπεκρινάμην, Sp. auch in derselben Bdtg ὑπεκρίθην, wie Ctes. 41, — erwidern, antworten, Il. 7, 407 Od. 2, 111. 15, 170, u. Her. gew. so, statt des att. ἀπο-

Digitized by Google

κρίνομαι (w. m. f.); auch von der Antwort des Orakels, ἡ Πυθία ὑπεκρίνατο τοῖσι Δυδοῖσι 1, 91; ſo auch Thuc. 7, 44, welche Stelle ſchon die Alten bemerken; — von der Antwort des Haruſper, Plut. Caes. 43; τὰ θεῖα Strab. 7, 3, 11; — auslegen, deuten, erklären, ἀλλ' ἄγε μοι τὸν ὄνειρον ὑπόκρινα, Od. 19, 535. 555, d. i. über Träume und andere Vorzeichen befragt werden und darauf antworten, oder ſie unterſcheiden, darüber entſcheiden. — Bei den Att. gew. auf der Schaubühne Rede und Antwort geben, im Drama eine Rolle ſpielen, mit dem accus. der Rollen, der Perſonen, die dargeſtellt werden; τὸ βασιλικὸν Arist. pol. 2, 11; Ἀντιγόνην ὑποκρίνεται Dem. 19, 246; ἥρωα Luc. Nigr. 11; auch δρᾶμα, Dem. 19, 246; τραγῳδίαν, κωμῳδίαν, eine Tragödie, ein Luſtſpiel darſtellen oder aufführen, Luc. Merc. cond. 30; Plut. Dem. 28; u. pass., ὑπεκρίθησαν τραγῳδοί, man ſpielte Tragödien, Ath. 539 a; τὴν μανίαν Luc. Salt. 84. — Es wurde auch von dem ähnlich deklamirenden, theatermäßigen Vortrage der ſpätern Rhapſoden und der Redner gebraucht, ſ. Wolf prolegom. XCVI; Jac. Ach. Tat. p. 670; u. drückt einen Tadel aus, wie Dem. 18, 15, αἰτίας καὶ σκώμματα καὶ λοιδορίας συμφορήσας ὑποκρίνεται, er übertreibt wie ein Schauſpieler. — Uebtr., heucheln, eine fremde Miene, Sprache u. ſ. w. annehmen, ſich verſtellen, ὑποκρίνῃ μὲν δεδοικέναι, φαίνῃ δὲ κατ' οὐδ' ὁντινοῦν τρόπον δεδοικώς Dem. 31, 8 (vgl. ὑποστέλλω); beſ. Sp., ὑποκρίνονται τὴν ἡσυχίαν ἄγειν Pol. 2, 49, 7; ὑποκριθεὶς ὡς πεπεισμένος 5, 25, 7.

ὑπο-κρισία, ἡ, ſeltenere Form für ὑπόκρισις, Ep. ad. 353 (Plan. 289).

ὑπό-κρισις, εως, ἡ, Beſcheid, Antwort. — Auch des Orakels, Her. 1, 90. 116. 9, 9. — Gew. die Kunſt des Schauſpielers, ſein Spiel, Vortrag, theatraliſche Vorſtellung, auch Deklamation des Redners, Pol. 10, 47, 10; vgl. Arist. rhet. 3, 1; Plut. Dem. 11. — Uebh. Heuchelei, Verſtellung, καθ' ὑπόκρισιν, Pol. 35, 2, 13 u. Sp., wie Luc. am. 3. S. übrigens ὑποκρίνομαι.

ὑπο-κριτήρ, ῆρος, ὁ, ſeltenere Form für ὑποκριτής, Hermeas bei Ath. XIII, 563 e.

ὑπο-κριτής, ὁ, der Beſcheid giebt, dah. der Ausleger der Träume, Erklärer, τῆς δ' αἰνιγμῶν φήμης καὶ φαντάσεως ὑποκριταί Plat. Tim. 72 b. — Gew. der Schauſpieler, Ar. Vesp. 1279 Plat. Charm. 162 d u. öfter, wie Sp., z. B. Luc. oft. — Auch der Heuchler, Sp.

ὑπο-κριτικός, ἡ, όν, ſchauſpieleriſch, zur Kunſt des Schauſpielers gehörig, geſchickt; Arist. rhet. 3, 1; λέξις 3, 12; ἡ ὑποκριτική, sc. τέχνη, Schauſpielerkunſt, D. L. 3, 101; — heuchleriſch, zur Verſtellung geneigt, den Schein annehmend, ψυχὴ ὑποκριτικὴ τοῦ βελτίονος Luc. Alex. 4.

ὑπό-κροῦω (ſ. κρούω), von unten od. leiſe klopfen, daran ſchlagen, auch wie ὑποκρέκω, von Saiteninſtrumenten, die Saiten anſchlagen, auch den Takt dazu ſchlagen, Plut. Dem. 20; dah. andeuten, ſagen, Ar. Plut. 548, von Poll. νουθετῆσαι erkl., 9, 139; übrtr., in die Rede fallen, Alexis in B. A. 115, wo es ἐμποδίσαι erkl. wird, Aesch. 1, 35 im Geſetz; unterbrechen, Plat. Eryx. 395 e; λόγον Pol.; dah. antworten, widerſprechen, βοᾶν, ὑποκρούειν, λοιδορεῖν τοὺς ῥήτορας Ar. Ach. 38, Schol. ἀντιλέγειν, ἐπὶ τῶν θορυβούντων λέγεται; τινί, Plut. u. a. Sp.; ſ. Phryn. in B. A. 68; Pol. 17, 4, 3; — entgegenkommen, zuvorkommen, τινί, Longin. 40. — Im unzüchtigen Sinne, wie κρούω, vom Beiſchlafe, Ar. Eccl. 256. 618.

ὑπο-κρύπτω (ſ. κρύπτω), darunter verbergen, verſtecken, ἄχνῃ ὑπεκρύφθη, das Schiff wurde ganz mit Schaum bedeckt, Il. 15, 626. — Med. ſich, das Seinige darunter verbergen, Xen. An. 1, 9, 19; — ſich verſtecken, τινά, vor Einem; dah. verheimlichen, verſchweigen, Sp., Luc. Amor. 15.

ὑπό-κρυφα, ſtand ſonſt Pind. N. 9, 33, wo Böckh die Wörter trennt. S. ὑποκλέπτω.

ὑπό-κρυφις, εως, ἡ, das Verbergen, Verheimlichen, Sp.

ὑπο-κρώζω, entgegenkrächzen, Luc. Mort. D. 6, 3.

ὑπο-κτείνω (ſ. κτείνω), heimlich tödten (?).

ὑπο-κύανος, ein wenig dunkelblau, dunkelbläulich, Alex. Mynd. bei Schol. Theocr. 5, 96.

ὑπο-κύανος, = Vorigem (?).

ὑπο-κυβερνάω, τῆς νεώς, das Schiff als Unterſteuermann lenken, Poll. 1, 98.

ὑπό-κυκλον, τά, ein Theil des Seſſels, ſonſt ὑπόστημα, v. l. Il. 18, 375.

ὑπό-κυκλος, ein wenig rund, unterhalb gerundet, oder unten mit Rädern verſehen, wie ὑπότροχος, τάλαρος Od. 4, 131.

ὑπό-κυλον, τό, ſ. ὑπόκοιλον.

ὑπο-κῦμαίνω, unter- od. darunterwogen, ein wenig gelinde Wellen ſchlagen; auch vom Wallen des Haares, Philostr. u. a. Sp.

ὑπο-κῦματίζω, in ſanfte, wallende Bewegung ſetzen, Philostr.

ὑπο-κύπτω, ſich darunter bücken, beſ. ſich unter das Joch, unter die Oberherrſchaft beugen, ſich Einem unterwerfen, Μῆδος ὑπέκυψαν Πέρσῃσι Her. 1, 130, vgl. 6, 25. 109; Jac. Ach. Tat. p. 961; unterwürfig, unterthänig ſein, κύνες τοῖς ἀνθρώποις ὑποκύπτοντες Aesop. fab. 234; Luc. Nigr. 21; auch von Bittenden, die ſich demüthig bücken, ὑποκύπτοντες ἱκετεύουσιν Ar. Vesp. 555, v. l. ὑποπίπτοντες. — Transf., τὰν τύλαν, den Buckel krümmen, um ſich eine Laſt aufpacken zu laſſen, Ar. Ach. 918.

ὑπο-κῦρόω, zw. L. für ἐπικυρόω, D. Hal. 2, 22.

ὑπό-κυρτος, ein wenig auswärts gekrümmt, etwas buckelig, Plut. plac. phil. 2, 22.

ὑπο-κυρτόω, etwas krumm machen, Sp.

ὑπό-κῦφος, = ὑπόκυρτος, Schol. Luc. D. D. 7, 4.

ὑπο-κῦφώνιον, τό, ein Theil des Auffatzes vom Wagengeſtelle, Poll. 1, 143.

ὑπο-κύω (ſ. κύω), ſchwängern. — Pass. u. med. von Weibern, ſchwanger werden, ὑποκυσαμένη, od. richtiger ὑποκῦσαμένη, wie jetzt auch Spitzner und Bekker ſchreiben, ſchwanger werdend, Il. 6, 26 Od. 11, 254, Hes. Th. 308. — Auch von Thieren, trächtig werden, Il. 20, 225.

ὑπο-κῶλιον, τό, das Hüftbein, die Hüfte, Xen. Cyn. 4, 1. 5, 10. 30.

ὑπο-κωμῳδέω, ein wenig od. verſteckt verhöhnen, verſpotten, Luc. Tox. 14.

ὑπό-κωφος, etwas ſtumpf, beſ. taub; Ar. Equ. 43; Plat. Prot. 334 d; Arist. rhet. 3, 4.

ὑπο-λαΐς, ΐδος, ἡ, die ſingende Grasmücke, auch ὑπολάϊς, ὑπολῒς geſchrieben; Arist. H. A. 6, 7. 9, 29; Theophr.

Digitized by Google

ὑπο-λαλέω, heimlich ſchwatzen, flüſtern, Hesych. ετκί. *ψιθυρίζω*.

ὑπο-λαμβάνω (ſ. *λαμβάνω*), darunter od. darein aufnehmen, auffangen, z. B. vom Delphin, der den Arion auf ſeinen Rücken aufnimmt, *δαλφῖνα λέγουσιν ὑπολαβόντα αὐτὸν ἐξενεῖκαι ἐπὶ Ταίναρον* Her. 1, 24; vgl. Plat. Rep. V, 453 d Conv. 212 d; dah. gaſtfreundlich aufnehmen, in Schutz nehmen, Xen. An. 1, 1, 7; *δυσχωρία ὑπελάμβανεν αὐτούς*, d. i. ſie kamen in eine ſchwierige Gegend, Xen. Hell. 3, 5, 20; oft *λόγον*, eine Rede gut aufnehmen, einen Vorſchlag annehmen, Her. 1, 212. 3, 146; *τὸν αὐτὸν λόγον οὐχ ὁμοίως ὑπολ. μὴ μετὰ τῆς αὐτῆς διανοίας λεγόμενον* Isocr. 4, 130. Auch die Rede eines Andern ſo aufnehmen, daß man darauf erwidert, Her. 1, 11; *τὸ πρός τι*, Thuc. 5, 85; *ὁ δὲ ὑπολαβὼν εἶπε* Her. 7, 101; Thuc. 3, 113 und öfter, wie Xen. Cyr. 2, 2, 2 u. öfter; Plat. u. Folgde; auch ohne *λόγον*, entgegnen, widerſprechen, Dem. 22, 4 u. öfter; *μεταξὺ ὑπολαμβάνειν*, Einem mitten in die Rede fallen, ihn unterbrechen, vgl. *ἔτι λέγοντος αὐτοῦ ὑπολαβὼν εἶπε* Xen. Cyr. 5, 5, 35; Pol. u. Sp. — Uebh. gut oder übel aufnehmen, auslegen, verſtehen, *ὃν μὴ σὺ φράζεις, πῶς ὑπολάβοιμ' ἂν λόγον* Eur. I. A. 523; *ἴσως γάρ τοι σοῦ ὀρθῶς λέγοντος ἐγὼ οὐκ ὀρθῶς ὑπολαμβάνω* Plat. Gorg. 458 e; *ὑπολαμβάνεις γὰρ δή πού τι ὃ λέγω* Euthyd. 295 b; *ἴσως οἱ Κεῖοι καὶ τὸ χαλεπὸν ἢ κακὸν ὑπολαμβάνουσιν ἢ ἄλλο τι*, verſtehen darunter, Prot. 341 b; *ὁ Ἀυσίας ἠνάγκασεν ἡμᾶς ὑπολαβεῖν τὸν Ἔρωτα ἔν τι τῶν ὄντων* Phaedr. 263 d; annehmen, meinen, glauben, *τί οὖν αἴτιον εἶναι ὑπολαμβάνω* Apol. 40 b, u. öfter; *ὅπερ ὑπολάβοιεν ἂν οἱ πολλοί* Phil. 51 e; Xen. Cyr. 6, 1, 26; *οὕτω περὶ αὐτῶν ὑπειλήφαμεν* Isocr. 3, 26; *ἐβουλόμην, ὥςπερ ὠφέλιμόν ἐστι, οὕτω καὶ φιλάνθρωπον αὐτὸ παρὰ τοῖς πολλοῖς ὑπειλῆφθαι* Lycurg. 3, wie *ἀρετὴν ἐλάττω τῆς ὑπειλημμένης παρὰ τοῖς ἀκούουσιν* Dem. 14, 1; *καίπερ ὑπειληφὼς τάδε* 19, 3. — Wie *δέχεσθαι*, den Angriff aufnehmen, aushalten, Thuc. 8, 105; auch unvermerkt, heimlich, liſtig nehmen, 1, 68. 121. 143. — Von Begebenheiten, der Zeit nach gleich darauf folgen, *ἡ ναυμαχίη ὑπολαβοῦσα*, die darauf folgende Seeſchlacht, Her. 6, 27; *τοὺς δὲ λοιμὸς ὑπολαβὼν ἀπήνεικε*, die darauf folgende Peſt, ibd., wo man den accus. aber auch darauf beziehen kann, wie *κατελθόντα αὐτὸν ὑπέλαβε μανίη νοῦσος*, 6, 75, es ergriff oder befiel ihn darauf; vgl. *καί μιν ὑπολαβεῖν ἄνεμον βορῆν καὶ ἀποφέρειν πρὸς τὴν Λιβύην*, 1, 179. 7, 170. 8, 118. — Bei Xen. equit. 7, 15 Kunſtausdruck des Reitens, *ὑπολαμβάνειν ἵππον*, das Pferd vorhalten, halbe Parade geben.

ὑπο-λαμπής, *ές*, darunter glänzend, durchſchimmernd, *ἠλέκτρῳ*, Hes. Sc. 142; — etwas leuchtend, glänzend.

ὑπο-λάμπω, darunter od. dabei glänzen, hervorglänzen; *ὅσσε μετώπῳ ὑπέλαμπε* Ap. Rh. 4, 1437; *τὸ ἦρ ὑπέλαμπε = ὑπεφαίνετο*, Her. 1, 190, wie *τοῦ ἤρος ὑπολάμψαντος* 8, 130, wo die meiſten mss. *ἐπιλάμψαντος* haben; *ὁ ἥλιος εἰς τὰς παστάδας ὑπολάμπει* Xen. Mem. 3, 8, 9. — Med. in derſelben Bedeutung, *δαίδων ὑπολαμπομενάων*, Il. 18, 492 u. öfter, wo jetzt *δαίδων ὑπο λαμπομενάων* geſchrieben wird (vgl. *ὑπό*); — *πῦρ τέφρῃ ὑπολαμπόμενον* Mel. 55 (XII, 80); Ap. Rh. 1, 1280.

ὑπό-λαμψις, *ἡ*, ſchwacher Glanz, Hippocr.

ὑπο-λανθάνω (ſ. *λανθάνω*), darunter verſteckt od. verborgen ſein, Sp.

ὑπο-λαπάζω, unten oder von unten ausleeren, Ael. H. A. 14, 14.

ὑπο-λάπαρος, etwas ſchlaff, locker, Hippocr.

ὑπο-λαπάσσω, att. *-ττω*, = *ὑπολαπάζω*.

ὑπο-λεαίνω, ein wenig glätten, poliren, Sp.

ὑπο-λέγω (ſ. *λέγω*), vorſagen, -ſingen, Plut. de audit. 8; — vorleſen, D. Cass.

ὑπ-ολέθριος, etwas verderblich, faſt tödtlich, Hippocr.

ὑπο-λείβω, dabei ein Trankopfer ausgießen, Aesch. Ag. 69. — Pass. heruntertröpfeln, allmälig abfließen, Nic. Al. 24; von Quellen, Strab. 12, 8, 15 p. 578.

ὑπό-λειμμα, *τό*, Ueberbleibſel; Theophr.; Plut. Pomp. 16.

ὑπο-λείπω, übrig laſſen; *ἃ ῥα τῇ προτέρῃ ὑπέλειπον ἴδοντες* Od. 16, 50; u. in Proſa, wie Thuc. 6, 10; *λόγον* 8, 2; Plat. Soph. 332 c u. A.; häufiger pass. mit fut. med., zurück-, übrig gelaſſen werden, zurück-, übrig bleiben, *πέμπτον ὑπελείπετ' ἄεθλον* Il. 23, 615; *ἐν μεγάρῳ ὑπελείπετο* Od. 7, 230; *ὑπολείψομαι αὐτοῦ* 17, 276, u. öfter; Her. 2, 15. 5, 61. 8, 62 u. öfter; *τῆς τότ' ἀρωγῆς ὑπολειφθέντες* Aesch. Ag. 73; *ὁπόταν ἀνοφερὰ νὺξ ὑπολειφθῇ* Soph. El. 91; *οὐδὲν ὑπολείπεται ἀλλ' ἢ ποιεῖν* Plat. Phaedr. 231 b; dah. hinter Einem zurückbleiben, ihm nachſtehen, urſprünglich vom Wettlauf, abſolut, Ar. Ran. 1090; *κατὰ τὴν ὁδὸν πορεύεσθαι ὑπολειπόμενον* Plat. Conv. 174 d; Xen. An. 5, 4, 22; *τινός*, übh. hinter Einem zurückbleiben, oft bei Sp. — Med. hinter ſich zurücklaſſen, *ὑπολειπομένους μηδεμίην τῶν νεῶν* Her. 6, 7, vgl. 4, 121; *ὑπελίπετο μαρτυρίαν εἰς τὸν ὕστερον λόγον* Dem. 28, 1, u. ähnlich *ὑπελείπετο γὰρ αὐτῶν ἕκαστος ἑαυτῷ ἅμα μὲν ῥᾳστώνην, ἅμα δὲ εἴ τι γίγνοιτο ἀναφοράν* 18, 219, er ließ ſich eine Ausflucht offen. — Auch im Stich laſſen, ausgehen, zu mangeln anfangen, dem *ἐνδεῖ* entſprechend; bei Lys. 27, 1 *ὑπολείψει ὑμᾶς ἡ μισθοφορά*.

ὑπό-λειψις, *ἡ*, das Uebrigbleiben, Zurückbleiben, Theophr. — Auch *ἡλίου*, wie *ἔκλειψις*, die Sonnenfinſterniß, Iambl.

ὑπό-λειπος, etwas rauh, ſchabig, krätzig, Theophr.

ὑπο-λεπτο-λόγος, ein wenig ſpitzfindig, Cratin. bei Schol. Plat. p. 330 (fr. inc. 155).

ὑπό-λεπτος, etwas dünn, fein, zart; Philostr. imagg. 2, 29; Luc. Philops. 37.

ὑπο-λεπτύνω, ein wenig verdünnen, fein, zart machen, Paul. Sil. amb. 74.

ὑπο-λευκαίνω, unten oder ein wenig weiß machen, u. pass. ein wenig weiß werden, weißlich ſein; *ὑπολευκαίνονται ἀχνυμεναί* Il. 5, 502; sp. D., Arat. Dios. 195; Luc. D. Mer. 11, 3.

ὑπό-λευκος, unten weiß, weißlich, Sp.

ὑπο-λευκό-χρως, *ωτος*, von weißlicher Farbe oder Haut, Hippocr.

ὑπο-λήγω, allmälig aufhören, ablaſſen, *τινός*, von Etwas, Ael. H. A. 12, 44.

ὑπο-ληΐς, *ΐδος*, *ἡ*, = *ὑπολαΐς*.

ὑπο-ληκάω, = *ὑποκρούω*, Hesych.

ὑπό-λημμα, *τό*, das Aufgenommene; — die Em-

Digitized by Google

pfänguiß; — die Meinung. Plat. defin. 413 b; Plut.

ὑπο-λήνιον, τό, ein unter die Kelter zu ſetzendes Gefäß, Wein oder Oel hineinlaufen zu laſſen, übh. Trog, Sp., wie Geopon.

ὑπο-λήνιος, unter die Kelter oder Preſſe geſtellt, Sp.

ὑπο-ληνίς, ίδος, ἡ, = *ὑπολήνιον*, Callim. Dian. 166.

ὑπό-ληξις, ἡ, das allmälig beginnende Ende, Ath. XI, 491 e.

ὑπο-ληπτέος, adj. verb. zu *ὑπολαμβάνω*, anzunehmen; Plat. Theaet. 156 c; *οὕτως ἄρα ὑπολητέον περὶ τοῦ δικαίου ἀνδρός, ὡς* — Rep. X, 613 a.

ὑπο-ληπτικός, ἡ, όν, zum Meinen oder Schließen gehörig; *δύναμις ὑπολ.*, die Fähigkeit zu meinen od. zu ſchließen, Plat. def. 414 c; M. Anton. 3, 9.

ὑπο-ληπτός, adj. verb. zu *ὑπολαμβάνω*, gemeint, vermeintlich, Alex. Aphrodis.

ὑπο-ληρίω, etwas faſeln, ein wenig albern ſein, Ael. V. H. 3, 37.

ὑπο-ληψείδιον, τό, dim. zum Folgdn, Nicet.

ὑπό-ληψις, ἡ, das Aufnehmen, beſ. das Aufnehmen der Rede eines Andern, da, wo er aufhört, *ἐξ ὑπολήψεως διεξιέναι*, Einer nach dem Andern, Plat. de lucri cup. 228 b. — Dah. auch Antwort, Einwendung, Widerlegung, Isocr. 11, 30 u. Sp. — Annahme, Meinung; *δυσχερὴς* Arist. rhet. 3, 15; vgl. Plat. defin. 413 a 414 b; *καὶ ἄγνοια* Luc. Calum. 5. — Vorausſetzung, Grundſatz, Arist. Nicom. eth. 6, 5, 6 u. öfter. — Die gute oder ſchlimme Meinung von einer Perſon oder Sache, der gute oder ſchlimme Ruf, die öffentliche Meinung, Sp.

ὑπο-λιγαίνω, darunter oder ein wenig ertönen laſſen, Ach. Tat. 1, 5.

ὑπ-ολίζων, gen. *ονος*, etwas weniger, kleiner, *λαοὶ δ' ὑπολίζονες ἦσαν* Il. 18, 519, als die Götter.

ὑπό-λιθος, unten ſteinig, mit ſteinigem Boden; — etwas ſteinig; Sp., wie Luc. Tim. 31.

ὑπο-λιμπάνω, Nebenform von *ὑπολείπω*, D. Hal.

ὑπο-λῖμ-ώδης, ες, etwas hungrig, *δεῖπνον* Plut. Symp. 2, 10, 1.

ὑπο-λιπαίνω, ein wenig od. allmälig fett machen, Hippocr., zw.

ὑπο-λίπαρος, etwas fett, Diosc.

ὑπο-λιπάω, etwas fett ſein, Theophr., zw.

ὑπο-λιπής, ές, übrig gelaſſen, geblieben, übrig, Plut. Marc. 22.

ὑπ-ολισθαίνω und **ὑπολισθάνω** (ſ. *ὀλισθαίνω*), ſacht, allmälig, unvermerkt gleiten, hinabgleiten, -fallen; Luc. Dem. enc. 12; *εἰς τὸν θαλάττιον βίον* Ael. H. A. 9, 9.

ὑπό-λισσος, etwas glatt, ſchlüpfrig, *πυγίδια* Ar. Equ. 1365.

ὑπό-λισφος, att. ſtatt *ὑπόλισπος*.

ὑπό-λιτος, etwas ſchlecht, gering, Sp.

ὑπό-λιχνος, etwas lecker, naſchhaft, Sp.

ὑπο-λογέω, = *ὑπολογίζομαι*, Poll. 2, 122; auch Arist. pol. 7, 3 als v. l.

ὑπο-λογίζω, v. l. Arist. pol. 7, 3, 3, und einzeln bei Sp.; gew. med. *ὑπολογίζομαι*, mit in Rechnung bringen, mit an-, berechnen, berückſichtigen; Andoc. 4, 33; *οὔτε τοὺς παρεληλυθότας πόνους ὑπολογίζεσθαι* Plat. Phaedr. 231 b; *κίνδυνον* Apol. 28 b; *οὐδὲν τούτων ὑπολογισάμενος* Is. 9, 6; Aesch. 2, 1; *οὐδὲν ὑπολογιστέον* Plat. Rep. I, 341 d; *οὔτε μνησικακήσετε, οὔτε ὑπολογιεῖσθε* Dem. 18, 99; *οὐδένα κίνδυνον ὀκνήσας ἴδιον οὐδ' ὑπολογισάμενος* 197, u. öfter, u. Folgde; *τὴν τιμὴν ἐκ τῶν ὀψωνίων*, daraus ſchließen oder berechnen, Pol. 6, 39, 15.

ὑπο-λογισμός, = Folgdm, Ios. u. a. Sp.

ὑπό-λογος, ὁ, 1) Berechnung, Anrechnung, Rechenſchaft, Berückſichtigung; *ἐν ὑπολόγῳ τὰς προσκλήσεις ποιεῖσθαι* Lys. 4, 18; Bedenken, *μηδένα τούτων ποιεῖται ὑπόλογον* Dem. 25, 66, u. A.; vgl. Ath. IV, 145 f. — 2) ein gewiſſes Zahlenverhältniß, eine Proportion mit abnehmenden Gliedern.

ὑπό-λογος, rechenſchaftspflichtig, verantwortlich; Lys. 28, 13; Dem. 36, 48; *ὑπόλογον ποιεῖσθαί τι*, Rückſicht auf Etwas nehmen, dafür ſorgen, Plat. Lach. 189 b, vgl. Prot. 349 c.

ὑπό-λοιπος, zurückgelaſſen, übriggeblieben, beſ. noch am Leben, superstes, Her. 6, 123. 7, 171; übh. = *λοιπός*, 7, 126; Plat. Rep. IV, 427 e u. öfter; Andoc. 1, 52. 3, 24; *ἐλπὶς ἦν* Lys. 19, 8; Isocr. 4, 21; Dem. 24, 28 u. ſonſt.

ὑπό-λοξος, etwas ſchief, übertr., etwas dunkel, unverſtändlich, Eust.

ὑπο-λοτάω, die Schaale oder Rinde ein wenig od. allmälig loslaſſen, Theophr.

ὑπο-λόχ-αγος, ὁ, Unteranführer eines *λόχος*, Xen. An. 5, 2, 13, ſcheint mit *πεντηκοστήρ* gleichbedeutend zu ſein.

ὑπο-λύδιος, unterlydiſch, eine Tonart, Music. u. Plut.

ὑπο-λύζω (ſ. *λύζω*), ein wenig den Schlucken heben, ein wenig ſchluchzen, Galen.

ὑπο-λύριον, τό, der unterſte Steg der Lyra, Poll. 4, 62.

ὑπο-λύριος, unter der Lyra; *δόναξ ὑπολύριος* entweder ein aus Rohr gearbeiteter Steg, auf dem die Saiten ruhen, od. Rohrſtäbe, die unter den Saiten angebracht, ſtatt des ſpätern Horns als Reſonanz dienten, Ar. Ran. 235; vgl. H. h. Merc. 47 ff.

ὑπό-λυσις, ἡ, Auflöſung des Daruntergebundenen, LXX.

ὑπο-λύω (ſ. *λύω*), 1) darunter löſen, auflöſen, ein wenig, allmälig löſen; *ὑπέλυσε γυῖα*, er löſ'te ihm die Glieder unter dem Leibe, machte, daß ihm die Füße erſchlafften, von Getödteten oder tödtlich Verwundeten, Il. 15, 581; eben ſo *μένος καὶ γυῖα* Il. 6, 27; auch vom Ringer, *γυῖα ὑπέλυσε*, Il. 23, 726, er machte ihm die Füße unter dem Leibe wankend, er ſtellte ihm ein Bein; u. pass., *γυῖα ὑπέλυντο* 16, 341. Vgl. auch noch das als Tmeſis hierher gerechnete häufige *ὑπὸ γούνατ' ἔλυσεν* u. *λύθεν δ' ὑπὸ φαίδιμα γυῖα* Il. 16, 805; *ὑπολύεταί μου τὰ γόνατα* Ar. Lys. 216. — 2) darunter loslöſen, Zugthiere unter dem Joche losſpannen, wie Hom. ſagt *οἱ δ' ἵππους μὲν λῦσαν ὑπὸ ζυγοῦ*, Od. 4, 39, u. *ὁ δ' ἔλυεν ὑφ' ἵππους* Il. 23, 513; und übh. darunter befreien. — Med. ſich losmachen, *πρῶτος ὑπ' ἀρνειοῦ λυόμην* Od. 9, 463, auch einen Andern befreien, *σὺ τόν γ' ἐλθοῦσα, θεά, ὑπελύσαο δεσμῶν* Il. 1, 401. — Im engern Sinne, die Sohlen losbinden, die Schuhe ausziehen, *ὑπολύετε, παῖδες, Ἀλκιβιάδην* Plat. Conv. 213 b; vgl. Ar. Nubb. 153 Thesm. 1188; u. med. im Gegſ. von *ὑποδεῖσθαι*,

Digitized by Google

sich die Schuhe ausziehen, Lys. 950 Plut. 927; Xen. An. 4, 5, 13; τὰς κρηπῖδας Plut. Arat. 21.

ὑπο-λωΐς, ἴδος, ἡ, = ὑπολαΐς.

ὑπο-λωφάω, ein wenig, allmälig, nach und nach nachlassen, aufhören, Sp.

ὑπό-μαζιος, = Folgdm, Aristaen. 1, 25.

ὑπό-μαζος, unter der Brust, bes. an der Mutterbrust liegend u. saugend; Bion. 1, 26 ist aber verderbt.

ὑπο-μαίνομαι (s. μαίνομαι), pass., ein wenig od. gelind rasen, Hippocr.

ὑπό-μακρος, etwas lang, länglich; ῥάβδος Ar. Pax 1209; Alexis in B. A. 115; Arist. physiogn. 3.

ὑπο-μαλακίζομαι, pass., allmälig, nach und nach weichlich oder furchtsam werden, Xen. An. 2, 1, 14 u. Sp.

ὑπο-μαλάσσω, att. -ττω, ein wenig, allmälig erweichen, ὑπεμαλάχθη Luc. D. Mer. 4, 2.

ὑπο-μανιάδης, etwas rasend, Schol. Ar. Av. 988.

ὑπο-μαντεύομαι, dep. med., etwas wahrsagen, errathen, Plat. Sis. 388 b.

ὑπο-μαραίνομαι, pass., ein wenig od. allmälig verwelken, vergehen, Plut. def. orac. 5.

ὑπό-μαργος, etwas rasend, albern, im compar.; Her. 3, 29. 145. 6, 75.

ὑπο-μασθίδιος, = Folgdm, Lob. Phryn. 557.

ὑπο-μάσθιος, = ὑπομάζιος, zw.

ὑπο-μάσσω, att. -ττω, darunter od. ein wenig kneten, Suid.; ὑπόμαξον τὰς φλιὰς καθυπέρτερον Theocr. 2, 59, streiche sie über der Schwelle an.

ὑπο-μαστίδιος, = ὑπομάζιος, Lob. Phryn. 556.

ὑπο-μάσχαλος, unter den Achseln, τὸ ὑπομάσχαλον, die Gegend unter den Achseln, Sp.

ὑπό-μαυρος, etwas dunkel, finster, Gloss.

ὑπ-ομβρος, mit Regen untermischt, durchnäßt, Hippocr., θέρος, regniger Sommer, Plut. Cam. 3, νεφέλη, Regenwolke; ὕπομβρον γενόμενον καὶ κατεκλυσθέν def. or. 51.

ὑπο-μειδιάω, ein wenig od. heimlich lächeln, anfangen zu lächeln; Pol. 17, 7, 6; Anacr. 27, 14; πρός ἐμέ Alciphr. 3, 3; Luc. rhet. praec. 22.

ὑπο-μείων, gen. ονος, etwas weniger od. geringer. — Bei den Spartanern waren die ὑπομείονες eine untergeordnete Klasse von Staatsbürgern, Xen. Hell. 3, 3, 6, neben ἐλάττες u. νεοδαμώδεις genannt, im Ggstz zu den ὅμοιοι. — Bei Kriegsheeren die untern Angestellten, die Subalternen, D. Cass. 42, 51.

ὑπο-μελαίνω, ein wenig schwärzlich sein, Pausan.

ὑπο-μελαν-δρυάδης, ες, dem μελανδρυον etwas ähnlich, Epicharm. bei Ath. III, 121 b.

ὑπο-μελανίζω, = ὑπομελαίνω, Geopon.

ὑπο-μέλας, -μέλαινα, -μέλαν, etwas schwarz, schwärzlich, Sp.

ὑπο-μέμφομαι, ein wenig, versteckt tadeln, Plut. Cat. min. 15.

ὑπο-μεμφί-μοιρος, etwas unzufrieden mit seinem Schicksale, Cic. Att. 6, 1.

ὑπο-μενετέος, adj. verb. von ὑπομένω, zu warten, auszuhalten; Thuc. 2, 88; Plat. Legg. VI, 770 e; auch schlechter ὑπομενητέος, Lob. Phryn. 446.

ὑπο-μενετικός, ή, όν, ausdauernd, aushaltend; Arist. eth. 3, 6; M. Ant. 1, 16.

ὑπο-μενητέος, = ὑπομενετέος, v. l. bei Isocr.

ὑπο-μενητικός, ή, όν, = ὑπομενετικός, bei Plat. def. 412 b u. 416 v. l. für ὑπομονητικός.

ὑπο-μενητός, adj. verb. von ὑπομένω, ertragend, erträglich, s. Lob. parall. 494.

ὑπο-μένω (s. μένω), zurückbleiben, an seiner Stelle bleiben, stehen bleiben, Od. 10, 232. 258; Soph. O. R. 1323; im Lande bleiben, Her. 7, 209; auch am Leben bleiben, 4, 149; — stehen bleiben, um einen feindlichen Angriff abzuwarten und zurückzuschlagen, Stand halten, sowohl absolut, Ἀργεῖοι δ' ὑπέμειναν ἀολλέες Il. 5, 498, Her. 6, 96. 9, 23, als c. accus., den Angriff, den Feind erwarten, ὁ δ' οὐχ ὑπέμεινεν ἐρωὴν Πηνελέοιο Il. 14, 488, οὐδ' ὑπέμειναν Πάτροκλον 16, 814, vgl. 17, 25. 175; eben so Her. 7, 120; Thuc. oft; οἷα ἐπιόντα ὑπέμειναν κατά γε γῆν καὶ κατὰ θάλατταν Plat. Menex. 241 a; ἀνδρικῶς ὑπομεῖναι, im Ggstz von ἀνάνδρως φεύγειν, Theaet. 177 b; πῶς τὸ σὸν ἔγχος ἂν ἔτι δύναιτο ὑπομεῖναι; Eur. Rhes. 463; Xen. Cyr. 7, 1, 30 An. 6, 3, 26; — auch = abwarten, τὴν ἑορτήν Thuc. 5, 50; — übh. ausharren, ausdauern, καὶ πατρίδι Plat. Lach. 193 b, vgl. Gorg. 507 b; und wie τλῆναι, über sich gewinnen, wagen, c. inf., οὐδ' ὑπέμεινε γνώμενος, er wartete nicht ab, daß man ihn kennen lerne, Od. 1, 410; c. partic., ὑπομενέουσι χεῖρας ἐμοὶ ἀνταειρόμενοι, sie werden sich erdreisten, die Hände gegen mich zu erheben, Her. 7, 101; vgl. Jac. Ach. Tat. 660; — ertragen, erdulden, sich gefallen lassen, ὑπομένων καὶ δεξάμενον τὴν σμικρότητα Plat. Phaed. 102 e; auch ἀλγηδόνα, Gorg. 478 c; δούλιον ζυγόν Legg. VI, 770 e; τὴν πολιορκίαν Pol. 1, 24, 11, u. ö. oft; τοὺς νόμους Dem. 24, 135; ἀπειλάς 21, 3; φωνήν Aesch. 2, 1; κρίσιν Lys. 13, 63; Ggstz von ἀπολυθέω, Isocr. 4, 35; ἀγῶνας 4, 52; τὰς ὥρας οὐχ ὑπέμειναν, sie ließen sich die Geschenke nicht gefallen, verschmähten sie, 4, 94. — Auch erwarten, ὅσα ἡμᾶς ἐν ὑστέρῳ χρόνῳ ὑπέμενεν Plat. Phaedr. 250 c; Xen. An. 4, 1, 21; ἡ πόλασος ὑπομένει αὐτόν Pol. 1, 81, 3.

ὑπο-μερίζω, Unterabtheilungen machen (?).

ὑπο-μερισμός, ὁ, Unterabtheilung, Hermogen.

ὑπο-μηκάομαι (s. μηκάομαι), dep. med., dazu blöken, — ein wenig, leise blöken od. brüllen; Aesch. frg. 51. S. ὑπομυκάομαι.

ὑπο-μήκης, ες, = ὑπόμακρος, D. L. 1, 7.

ὑπο-μηλ-αφάω, ein wenig mit der Sonde berühren, unterwärts mit der Sonde untersuchen, VLL.

ὑπο-μηλίζω, etwas gelblich aussehen, Diosc.

ὑπο-μήλινος, etwas gelb, bes. lichtgelb, Diosc.

ὑπο-μήτριος, im Mutterleibe, Sp.

ὑπο-μίαρος, etwas schlecht, Poll. 9, 143.

ὑπο-μίγνῡμι (s. μίγνῡμι), daruntermischen, beimischen; Plat. Tim. 71 b; τὸ ὑπομεμιγμένον τῆς λύπης Phil. 47 a; — übertr., heimlich herankommen, hinkommen, ὑπομίξαντες τῇ Χερσονήσῳ Thuc. 8, 102.

ὑπο-μῖρίομαι, dep. med., Etwas nachahmen, D. Sic. 13, 95, wo man ἀπομ. emendirt.

ὑπο-μιμνήσκω (s. μιμνήσκω), Einen woran gedenken machen, erinnern; ὑπέμνησέν τέ ἑ πατρός Od. 1, 321; οἷον νόστου ὑπομνήσουσα 15, 3; Thuc. 6, 19; σαυτὸν ὡς ἀνθρωπος᾽ὦν Isocr. 1, 21; auch τί, Etwas in Erinnerung bringen, ins Gedächtniß rufen, Her. 7, 171; πάλιν παλαιὸν ἄλγημ' ὑπέμνασας Soph. Phil. 1155; τὰ πραχθέντα Plat. Phaedr. 741 a, u. öfter; auch τινά τι, Thuc. 7, 64; ὑπομίμνησκε ἡμᾶς, τί βούλει δηλοῦν Plat. Phil.

Digitized by Google

31 c; *ὑπέμνησέ με ὁ λόγος, ὅτι* Phaed. 88 d; Xen. Cyr. 6, 4, 20; *ὑπέμνησα ταῦτα ὑμᾶς* Dem. 19, 25, vgl. 24, 15; auch *τινί τι, ἴνγγά μοι σῆτ' ἀγαθῶν ἑτάρων ὑπομιμνήσκεις* Aesch. Pers. 950. — Pass. sich woran erinnern, perf. eingedenk sein, u. aor. erwähnen; Xen. Cyr. 6, 1, 24; *περί τινος ὑπεμνήσθην* Aesch. Pers. 321.

ὑπο-μῖσέω, ein wenig haſſen (?).

ὑπό-μισθος, gedungen, beſoldet, Luc. merc. cond. 5 Alex. 49 u. öfter, u. a. Sp.

ὑπο-μνάομαι, heimlich, liſtig (od. noch bei Lebzeiten des Mannes) um eine Frau werben und ſie zu verführen ſuchen, *ζώοντος ὑπεμνάασθε γυναῖκα* Od. 22, 38.

ὑπο-μνάομαι, ion. pass. zu *ὑπομιμνήσκω*.

ὑπό-μνημα, *τό*, Erinnerung; *ἐνῆν ἐν τῇ ἐπιστολῇ καὶ τῆς πρόσθεν φιλίας ὑπομνήματα* Xen. An. 1, 6, 3; *ἔχειν ὑπ. τινός* Thuc. 2, 44; *ἀπαρχὰς πέμπειν ὑπόμνημα*, als Erinnerung, Isocr. 4, 31; *ὑπ. ἀρετῆς εἰκόνες* 2, 36; Plat. Phaedr. 249 c u. A., Denkmal. — Beſ. Denkſchrift, Gedenkbuch, in welches man für ſich und Andere einſchreibt, was man behalten will, Plat. Phaedr. 276 d, Dem. 21, 130 u. ſonſt oft, wie Pol., der beſ. ſein Geſchichtswerk ſo nennt; das Buch des Wechslers mit den Namen der Leihenden u. Borgenden, *οἱ γὰρ τραπεζῖται εἰώθασιν ὑπομνήματα γράφεσθαι ὧν τε διδόασι χρημάτων καί* — Dem. 49, 5, vgl. 30; Inventarium, *ὑπομνήματα*, 28, 6. — Später Erklärungsſchrift, Commentar, Sp. — Auch Entwurf, Concept oder Abſchrift eines Briefes, Plat. Epist. XIII, 363 e u. Sp.

ὑπο-μνηματίζω, zur Erinnerung, zum Andenken aufſchreiben, ins Gedenkbuch eintragen, *τί*, auch im med., Pol. 5, 33, 5 u. Sp. — Med. *ὑπομνηματίζεσθαί τινα*, einen Schriftſteller erklären, beſ. einen Commentar über ihn ſchreiben, *οἱ ὑπομνηματισάμενοι*, die Commentatoren, Gramm., wie Apoll. Dysc. de synt. p. 156; *περὶ ὕψους* Longin. 1.

ὑπο-μνηματικός, *ή*, *όν*, Auslegungen oder Erklärungen enthaltend, zur Erklärung dienend, D. L. 4, 5.

ὑπο-μνημάτιον, *τό*, dim. von *ὑπόμνημα*, Schol. Il. 18, 616.

ὑπο-μνημάτισμα, *τό*, = *ὑπόμνημα*, Sp.

ὑπο-μνηματισμός, *ὁ*, 1) das Aufſchreiben, beſ. geſchichtlicher Memoiren, Pol. 2, 40, 4. 24, 2, 4. Im plur. beſ. Erklärungsſchrift über einen Schriftſteller, Commentar, D. Hal., Eustath. u. a. Gramm. — 2) ein Beſchluß des Areopags, weil dieſe ſchriftlich aufgezeichnet wurden, Cic. famil. 13, 1 Att. 5, 11.

ὑπο-μνηματιστής, *ὁ*, der eine Denkſchrift od. Erklärung ſchreibt, Hesych. u. Eust. — In Alexandria eine obrigkeitliche Perſon, Strab. XVII.

ὑπο-μνηματο-γραφέω, zu eigener od. zu Anderer Erinnerung aufſchreiben, Thean. ep. ad Callist.

ὑπο-μνηματο-γράφος, Etwas ins Gedenkbuch ſchreibend, zur Erinnerung für ſich od. Andere aufſchreibend, einen Commentar ſchreibend, Nicomach. arithm. 2, 28.

ὑπο-μνημονέω, Einem Etwas in einer Denkſchrift anmerken od. anzeigen, *τινί τι*, Ath. XV, 643.

ὑπο-μνημόω, ſ. *ὑπεμνήμυκε*.

ὑπό-μνησις, *ἡ*, Erinnerung; *οὔκουν μνήμης, ἀλλ' ὑπομνήσεως φάρμακον εὗρες* Plat. Phaedr. 275 a; *ὑπόμνησίν τινος ἔχειν* Xen. Cyr. 3, 3, 38; Erwähnung, Erzählung, *κακῶν* Eur. Or. 1030; *ὑπόμνησίν τινος ποιεῖσθαι* Thuc. 3, 54 u. öfter; Plat. Legg. v, 732 d; Pol. u. a. Sp.

ὑπο-μνήσκω, ſpätere poet. Nebenform von *ὑπομιμνήσκω*, Orph. H. 76, 6.

ὑπο-μνηστεύομαι, *τὴν θυγατέρα*, ſeine Tochter heimlich oder vorher an Jemand verloben; *ὁ ὑπομνηστευθείς*, der vorher Verlobte, Arist. polit. 5, 4.

ὑπο-μνηστικός, *ἡ*, *όν*, erinnernd, S. Emp. pyrrh. 2, 99, oft; *τὸ ὑπομνηστικόν*, = *ὑπόμνημα*, Sp.

ὑπο-μνήστριαι, *αἱ*, = *αἱ ὑμνοῦσαι τὴν θεὸν ἱέρειαι*, B. A. 312.

ὑπ-όμνυμι (f. *ὄμνυμι*), dazu ſchwören, Soph. frg. 313. — Gew. med. *ὑπόμνυμαι*, vorher ſchwören Dem. 39, 37; unter eidlicher Verſicherung eines wichtigen Hinderniſſes Aufſchub des gerichtlichen Termins ſuchen, Xen. Hell. 1, 7, 38; übh. ſich wegen des Ausbleibens entſchuldigen, *ὑπωμόσατό τις τὸν Δημοσθένη ὡς νοσοῦντα*, Einer entſchuldigte den Demoſthenes als krank und bat deshalb um Aufſchub des Termins, Dem. 58, 43; neben *παραγράφομαι* 47, 39; *ὑπωμοσάμεθα τουτονὶ δημοσίᾳ ἀπεῖναι στρατευόμενον* 48, 25, worauf folgt *ὑπωμοδότος δὲ τούτου ἀνθυπωμόσαντο οἱ ἀντίδικοι*, als für ihn der Entſchuldigungseid geleiſtet war.

ὑπο-μονή, *ἡ*, das Zurückbleiben, Zuhauſebleiben; — das Ausharren, Ertragen, die Geduld, Standhaftigkeit, *λύπης* Plat. def. 412 b; *τοῦ πολέμου* Pol. 4, 51, 1; *ἡ τῆς μαχαίρας ὑπομονὴ τῶν πληγῶν*, das Halten des Schwertes gegen Hiebe, 15, 15, 8. — das über ſich Ergehenlaſſen, beſ. das ſich Hingeben zu ſchlechten Handlungen, Theophr. char. 6.

ὑπο-μονητέος, = *ὑπομενετέος*, zu ertragen, D. L. 7, 126.

ὑπο-μονητικός, *ἡ*, *όν*, = *ὑπομενητικός*, Arist. virt. et vit. 5.

ὑπο-μονητός, = *ὑπομενητός*.

ὑπο-μορφάζω, = *ἐπιμορφάζω*.

ὑπ-ομοσία, *ἡ*, richtiger *ὑπωμοσία*, Bitte um Aufſchub des gerichtlichen Termins unter eidlicher Verſicherung eines wichtigen Hinderniſſes, z. B. von Krankheit, Dem. 18, 103.

ὑπο-μοσχεύω, durch Abſenker od. Sprößlinge fortpflanzen, übertr., heimlich fortpflanzen, fortſetzen, z. B. *τὸν πόλεμον*, Sp.

ὑπο-μοχθηρός, etwas ſchlecht, öfter, Luc. Iov. Trag. 38.

ὑπο-μοχλεύω, mit einem Hebel heben, Hippocr.

ὑπο-μόχλιον, *τό*, die Unterlage des Hebebaumes od. Hebels, der Stützpunkt, Arist. mechan. quaest. 4.

ὑπο-μύζω, ein wenig ſtöhnen, Diphil. bei Ath. VII, 292 b (v. 23), l. d.

ὑπο-μῦθέομαι, vorher ſagen, Ap. Rh. 2, 462.

ὑπο-μύκάομαι (ſ. *μυκάομαι*), dazu od. ein wenig brüllen, Aesch. fr. bei Strab. 10, 3, 16, richtiger als *ὑπομηκάομαι*.

ὑπο-μυκτηρίζω, ein wenig, dabei die Naſe rümpfen, Nicol. bei Stob. Floril. 14, 7.

ὑπό-μυξος, von Schleim, ſchleimig, Hippocr.

ὑπο-μύσαρος, etwas ſchmutzig, ekelhaft, Hippocr.

ὑπο-μύω, ſich ein wenig ſchließen, *ὄμματα ὑπομεμυκότα*, halbgeſchloſſene Augen, Alciphr. 3, 55.

ὑπό-μωρος, etwas dumm, albern, Erkl. von *εὐήθης*, Schol. Plat. Rep. VII p. 350; Luc. Icarom. 29.

Digitized by Google

ὑπο-ναίω, in Epigr. Paralipp. 2, 42 (App. Anth. Pal. 268), *χῶρον*, darunter, unten wohnen.

ὑπο-νάζω, sich ein wenig od. allmälig verjüngen, zweifelhaft.

ὑπο-νάω, die Brache ein wenig mit dem Pflug aufreißen, Theophr.

ὑπο-νέομαι, poet. statt *ὑπονέομαι*, *ὑπενέατο* Nic. Al. 190, nach Em.

ὑπο-νείφω, etwas schneien; *ὑπένειφεν* Thuc. 4, 103; *νὺξ ὑπονειφομένη*, eine Nacht, in der es etwas schneit, 3, 23.

ὑπο-νεμεσάω, ein wenig zürnen, Schol. Luc. Pseudol. 30.

ὑπο-νέμομαι (s. *νέμω*), med., von unten aus abweiden, von Grund aus wegfressen, verzehren, von der Flamme, *πῦρ ὑπονεμάμενον*, Theaet. 4 (VII, 444). — Auch unterminiren, Sp. — Betrügen, Epicharm. bei Poll. 9, 82.

ὑπο-νέομαι (s. *νέομαι*), defekt. dep., darunter hineingehen, s. *ὑπονείομαι*.

ὑπο-νεύω, heimlich zunicken, Orph. lith. 99.

ὑπο-νέφελος, unter Wolken, Luc. fugit. 25; bewölkt.

ὑπο-νέω (s. *νέω*), unter od. darunter schwimmen, Ggstz *μετεωρίζειν*, Arist. H. A. 9, 48, untertauchen.

ὑπο-νήϊος, unter dem Gebirge *Νήϊον* auf Ithaka, am Fuße desselben liegend, Od. 3, 81.

ὑπο-νήφω, ziemlich nüchtern sein, los.

ὑπο-νήχομαι, = *ὑπονέω*, Plut. Ant. 29 Brut. 30; — auch im Schwimmen nachstehen, *τινί*, Ael. H. A. 2, 6.

ὑπο-νίπτω, unten od. ein wenig waschen, Ath.

ὑπ-ονίσκος, *ὁ*, dim. von *ὑπονος*, Hippocr.

ὑπο-νιτρ-άδης, *ες*, etwas laugensalzartig, Philotim. bei Ath. II, 79 d.

ὑπο-νίφω, schlechtere Schreibung für *ὑπονείφω*.

ὑπο-νοέω (s. *νοέω*), 1) in Verdacht haben, argwöhnen, *ὑπονοήσαντες τοὺς Σαμίους τὰ τῶν Ἑλλήνων φρονεῖν* Her. 9, 99; — vermuthen, nach Vermuthung deuten, *αὐτὰ ταῦτα ὑπονοέων* 9, 88; *ὑπονοεῖς, ἃ μή σε χρή* Eur. I. A. 1132; Thuc. 6, 83 u. öfter; auch *τῶν λεγόντων, ὡς λέγουσι* 1, 68; *τὰ λεγόμενα* Antipho 6, 18; Andoc. 1, 8; *περί τινος*, neben *δυσχεραίνω*, 3, 35; Xen. Cyr. 3, 3, 20; *τι εἰς τινα*, Ar. *σὺ μηδὲν εἰς ἐμ' ὑπονόει τοιοῦτο*, Plut. 361, einen Verdacht gegen ihn haben, Etwas von ihm vermuthen. — 2) allmälig bemerken, innewerden, Sp.

ὑπο-νόημα, *τό*, Vermuthung, Meinung, Hippocr.

ὑπο-νοητής, *ὁ*, der Argwöhnende, Gloss.

ὑπο-νόθευσις, *εως*, *ἡ*, Verführung, Gloss.

ὑπο-νοθευτής, *ὁ*, der Verführer, Sp.

ὑπο-νοθεύω, verführen, Nicet.

ὑπό-νοια, *ἡ*, versteckte Meinung, Verdacht, Argwohn, Vermuthung, Sinn einer Rede; *ὑπόνοιαν, οἷα πείσεται ἡ πόλις* Eur. Phoen. 1146; Thuc. 5, 87; *ὑπόνοιαι πλασταὶ καὶ προφάσεις ἄδικοι* Dem. 48, 39; öfter bei Folgdn; *ἐν ὑπονοίᾳ ἦσαν χαίροντες* Pol. 5, 15, 1; *παρὰ ὑπόνοιαν*, wider Erwarten, 1, 60, 1; *εἰς ὑπόνοιαν ἔρχονται* Luc. Asin. 47; *ἐν ὑπονοίᾳ* und *καθ' ὑπόνοιαν*, allegorisch, sinnbildlich, vgl. Ruhnk. Tim. p. 200; Ggstz *ἐπ' ὀνόματος*, Pol. 28, 4, 5; eben so *δι' ὑπονοιῶν*, Thuc. 2, 41, 1. d.; so *δι' ὑπονοιῶν τωθάζειν* Alciphr. 2, 4; vgl. noch *θρασυνόμενον ἀβεβαίοις ὑπονοίαις ὑβρίζειν* Plut. Sol. 28.

ὑπο-νομεύω, untergraben, unterirdische Gänge od. Minen machen, Din. bei Suid. — Uebertr., durch heimliche Listen untergraben, Ränke anstiften, *πόλεμόν τινα* D. Hal. 3, 23.

ὑπο-νομή, *ἡ*, unterirdischer Gang, Mine; D. Sic. 20, 94; Strab. — Uebertr., Listen, Ränke, Schliche, Hesych.

ὑπο-νομηδόν, adv., durch unterirdische Gänge, Minen, Thuc. 6, 100.

ὑπο-νόμιος, den Gesetzen unterworfen, Appian. B. C. 1, 4, zw.

ὑπό-νομος, unter der Erde hingehend, unterirdisch, unterminirt; *χώρα ὑπόνομος πυρὶ καὶ ὕδατι* Strab. 12, 8, 17, u. öfter; *τόπος ὑπόνομος* D. Sic. 3, 36; auch *ἕλκη*, unterlöthig, Diosc.; — *ὁ ὑπόνομος*, unterirdischer Gang, Mine, *ὑπόνομον ἐκ τῆς πόλεως ὀρύξαντες* Thuc. 2, 76; Arist. meteor. 1, 13; Plut. Cam. 5; — Kanal, übh. ein Loch in der Erde, Pol. 5, 71, 9 u. a. Sp.

ὑπ-ονος, ein untergesetzter Haspel, Hippocr.

ὑπο-νοσέω, ein wenig kränkeln, anfangen zu erkranken, Luc. Tox. 29.

ὑπό-νοσος, Krankheiten unterworfen, ungesund, Cor. em. bei Strab. 12, 8, 19, Kramer vermuthet *ἐπίνοσος*.

ὑπο-νοστέω, zurückkehren, Plut. Them. 15; — heruntergehen, abnehmen, sich vermindern, Her. 4, 62; von einem Fluße, dessen Wasser sinkt, 1, 191; Thuc. 3, 89 *θάλασσα κυματωθεῖσα ἐπῆλθε τῆς πόλεως μέρος τι, καὶ τὸ μὲν κατέκλυσε, τὸ δὲ ὑπενόστησε*; so vom Styx, Plut. Is. et Os. 39.

ὑπο-νόστησις, *ἡ*, Rückkehr, — das Heruntergehen, Sinken, Plut. Ant. 3; *καὶ αὐξήσεις*, vom Nil, Hel. 9, 23.

ὑπο-νοτίζω, unten od. ein wenig benetzen, anfeuchten, Greg. Naz.

ὑπο-νυμφίς, *ίδος*, *ἡ*, Brautführerinn, Brautjungfer, Schol. Ar. Equ. 647.

ὑπο-νύσσω, unten oder ein wenig stechen, spornen, übertr., — reizen, beunruhigen, Theocr. 19, 3; Hesych. erkl. *ὑπονύσσεται, καταπονεῖται*.

ὑπο-νυστάζω (s. *νυστάζω*), ein wenig od. leise nicken, allmälig einschlafen; Plat. Conv. 223 d; Philostr.

ὑπό-νωθρος, etwas träg od. dumm, Eust.

ὑπό-ξανθος, etwas goldgelb, Ael. u. a. Sp.

ὑπο-ξενίζω, etwas Fremdes haben in Sprache, Tracht oder Sitte, Luc. Icarom. 1.

ὑπο-ξέω (s. *ξέω*), unten oder ein wenig schaben, glätten, schnitzen, Sp.

ὑπο-ξηραίνω, tranf., ein wenig trocknen, dörren, Hippocr.

ὑπο-ξηρασία, einige Trockenheit, Dürre, Hippocr.

ὑπό-ξηρος, etwas trocken, dürre; Medic.; Plut.

ὑπ-οξίζω, etwas sauer od. säuerlich sein, Ath. III, 114 c.

ὑπό-ξυλος, unten hölzern, unten od. inwendig aus Holz, von hölzernen Geräthen, Bildsäulen u. dgl., vergoldet, und sonst mit einem kostbaren Ueberzuge versehen, dah. durch eine glänzende Außenseite täuschend; Xen. oec. 10, 3; Alexis bei Ath. IX, 385 b; vgl. *ὀξυλίπαρος* und Mein. Men. p. 142; dah. übh. unächt, verfälscht, s. Phryn. in B. A. 67 und vgl. Inscr. 139.

ὑπο-ξυρίω, ein wenig scheeren; *ὑπεξυρημένος* Archil. 33; Sp., wie Luc. Scyth. 3 Tim. 22.

Digitized by Google

ὑπο-ξύριος, unter dem Scheermesser, *φάρσος πετάσου* Phani. 6 (VI, 307).

ὑπ-όξυρος, = Folgdm, Galen. aus Hippocr., zw.

ὑπ-οξυς, υ, etwas scharf od. sauer, Diosc.; s. Lob. Phryn. 541.

ὑπο-ξύω, wie *ὑποξέω*, ein wenig od. leicht schaben, ritzen, leicht daran hinstreifen u. berühren; *ποταμὸς πέζαν πολήων* D. Per. 61; *θῖνας* 385; *ποταμὸς πέζαν νάπης ὑποξύων* Marian. 3 (IX, 669).

ὑπο-παιδο-τριβέω, ein unterer *παιδοτρίβης* sein, Inscr.

ὑπο-παίζω (s. *παίζω*), ein wenig spielen, scherzen, *ὑποπαίξας* Ael. H. A. 12, 2; — auch transs., *τινί*, Einen ein wenig, unter der Hand verspotten, Schol. Ar. Ach. 332.

ὑπο-παλαίω (s. *παλαίω*), beim Ringen freiwillig unterliegen, Luc. Nero 8.

ὑπο-παρά-βορρος, etwas gegen Norden gelegen, Theophr.

ὑπο-παρα-ληρέω, ein wenig wahnsinnig sein, Hippocr.

ὑπο-παρ-αν-θῡμέομαι, dep. pass., ein wenig an Aufmerksamkeit nachlassen, erschlaffen, Arrian. Ep. 4, 3.

ὑπο-πάρθενος, Halbjungfrau, Antiphan. bei Ath. IV, 138 a.

ὑπο-παρ-ωθέω (s. *ὠθέω*), ein wenig od. heimlich wegstoßen, bei Seite drängen, Isae. 8, 38.

ὑπο-πάσσω (s. *πάσσω*), darunter od. dazwischen streuen, Her. 1, 132.

ὑπό-παστον, τό, das Untergestreu'te, die Unterlage, Plut.

ὑπο-παταγέω, ein wenig od. dabei lärmen, Sp.

ὑπο-παύομαι, allmälig aufhören; Ael. H. A. 13, 7; Ath. III, 101 c.

ὑπό-παχυς, υ, etwas dick; Diosc.; Luc. Bacch. 2.

ὑπο-πείθω, allmälig überreden, Heliod. 7, 2, zw.

ὑπο-πεινάω (s. *πεινάω*), ein wenig hungern, Ar. Plut. 536.

ὑπό-πειρα, ἡ, = *ἀπόπειρα*, Ios., zw.

ὑπο-πειράω, heimlich, unter der Hand zu verführen suchen; Ael. H. A. 14, 5 Alciphr. 3, 52.

ὑπο-πελιάζω, etwas bleich sein oder werden, Galen.

ὑπο-πέλιδνος, = Folgdm, Sp.

ὑπο-πέλιος, etwas schwärzlich, bleich od. unterlaufen, Sp.

ὑπο-περπτός, daruntergeschickt, heimlich als Kundschafter abgeschickt, Spion, Xen. An. 3, 3, 4.

ὑπο-πέμπω, darunter-, dahin-, dahineinschicken, *γᾶς ὑποπεμπομένην σκότον* Eur. Hec. 208; — heimlich, bes. als Kundschafter schicken, Thuc. 4, 46 Xen. Cyr. 2, 4, 21 u. öfter; An. 3, 4, 22, übh. anstiften, anstellen.

ὑπο-πεπτωκότως, adv. part. perf. act. zu *ὑποπίπτω*, demüthig, *καὶ ταπεινῶς* Pol. 35, 2, 13.

ὑπο-πέπων, beinahe reif, Hippocr.

ὑπο-περάτωσις, ἡ, = *τελέωσις*, Hesych., zw.

ὑπο-πέρδομαι (s. *πέρδω*), dazu oder leise furzen, suppedere, Ar. Ran. 1095.

ὑπο-περι-κλάω (s. *κλάω*), ein wenig od. allmälig ringsum abbrechen, zw.

ὑπο-περι-πλύνομαι, pass., einen gelinden Durchfall haben, Hippocr.

ὑπο-περι-ψύχω, ein wenig oder heimlich frösteln, leichten Frost haben, Hippocr.

ὑπο-περκάζω, sich nach und nach dunkel färben, bes. von Trauben, die zu reifen anfangen, Od. 7, 126; Jac. Ach. Tat. 497.

ὑπο-πετάννῡμι (s. *πετάννυμι*), darunter ausbreiten, unterlegen, *πεδίον ὑποπεπταμένον*, Luc. fugit. 25.

ὑπο-πέτασμα, τό, Decke zum Unterlegen, Matratze, Plat. Polit. 279 d.

ὑπο-πέτομαι (s. *πέτομαι*), dep. med., darunter- od. hinzufliegen, Pausan.

ὑπό-πετρος, unten felsig od. steinig, mit steinigem Boden, Her. 2, 12.

ὑπο-πέττευμα, τό, heimliches Spielwerk, Plut. Gryll. 4, zw.

ὑπο-πήγνῡμι (s. *πήγνυμι*), ein wenig fest machen, gerinnen oder gefrieren lassen; Hippocr.; Ael. N. A. 3, 30. 14, 7.

ὑπο-πηδάω, hervor- oder aufspringen, Ael. H. A. 12, 15.

ὑπό-πηλος, unten kothig, schlammig, Sp.

ὑπο-πιάζω, dor. statt des Folgdn.

ὑπο-πιέζω, unten od. ein wenig drücken, Plut. fac. orb. lun. 5, l. d.

ὑπο-πιθηκίζω, sich ein wenig wie ein Affe gebehrden, in tmesi, *ὑπό τι μικρὸν ἐπιθήκισα*, Ar. Vesp. 1290.

ὑπό-πικρος, etwas bitter; Diphil. bei Ath. III, 91 b; Theophr.

ὑπο-πίμελος, etwas fett, Diphil. bei Ath. III, 121 c.

ὑπο-πίμπλημι (s. *πίμπλημι*), ein wenig füllen, nach u. nach füllen; *πώγωνος ἤδη ὑποπιμπλάμενος* Plat. Prot. i. A.; *ὅταν γαργαλισμοῦ ὑποπλησθῇ* Phaedr. 253 e; *ὑποπίμπλαμαι τοὺς ὀφθαλμοὺς δακρύων* Luc. D. Mar. 12, 2; — schwängern, und pass. schwanger werden, *ὑποπλησθεῖσα* Ael. H. A. 12, 21. — Aber *τέκνων ὑποπλησθῆναι* ist = Ueberfluß an Kindern bekommen, Her. 6, 138.

ὑπο-πίμπρημι (s. *πίμπρημι*), von unten od. allmälig anzünden; Ar. Lys. 348 im conj. praes.; aor., bei Her. 2, 107. 111.

ὑπο-πίνω (s. *πίνω*), ein wenig od. allmälig trinken, dah. auch lange forttrinken, sich berauschen; Plat. Lys. 223 b; Xen. Cyr. 8, 4, 9; Ar. Av. 497; *ὑποπεπωκυῖα* Lys. 395, wo der Schol. es durch *μεθυσκεσθαι* erkl.; *ἤδη γὰρ ὑποπεπωκὼς ἔτυχεν*, er war schon etwas angetrunken, Xen. An. 7, 2, 39; Hell. 5, 4, 40 u. öfter; vgl. Mehlhorn zu Anacr. 61, 11; dazu trinken, *μετρίως* Plat. Rep. II, 372 b.

ὑπο-πίσκω (s. *πεπίσκω*), ein wenig trinken, VLL.

ὑπο-πίπτω (s. *πίπτω*), darunter fallen, sich vor Einen hinwerfen, Plat. Rep. IX, 576 a; dah. ihn fußfällig anflehen, Sp., wie D. Sic. 13, 21; — darunter gelegen sein, *ὑποπέπτωκε τοῖς ὄρεσι* Pol. 3, 54, 2, vgl. 12, 20, 5; — darunter, wogegen fallen, auf Einen stoßen, Dem. 59, 43; Is. 6, 29; vgl. Thuc. 7, 40; *οἱ ὑποπίπτοντες* Pol. 3, 86, 11; *τῷ ὀστρέῳ*, verfallen, Plut. Aristid. 1; — wogegen kommen, widerfahren, *τὰ ὑποπίπτοντα*, d. i. Zufälle, Ereignisse, Pol. 1, 68, 3 u. öfter; *τὰ περὶ Κυνὸς Σῆμα ὑποπίπτοντα* 4, 21, 12; auch *ὑπὸ τὸν αὐτὸν ὑποπεπτωκότες καιρόν*, 2, 58, 14; — unter Einem liegen, unterworfen sein, sich unterwerfen, Dem. 59, 43; bes. vom Fechter, sich für überwunden erklären; auch von der Fügsamkeit des Schmeichlers, *ὑποπεσεῖν τὸν δεσπότην* Ar. Equ. 47; *ὑποπίπτω δὲ τοῖς*

Digitized by Google

τοιούτοις ἡδελοντής Dem. 45, 65, was §. 63 anſchaulicher geſchildert wird: ἴσα βαίνων ἐβάδιζεν ὑποπεπτωκὼς ἐκείνῳ, er ging aus Ehrerbietung immer einen Schritt hinter ihm her; — ὁ ὑπὸ τὰς σκηνὰς ὄπισθεν ὑποπεπτωκὼς τόπος, der dahinter gelegene Ort, Pol. 7, 31, 1.

ὑπο-πισσόω, att. -ττόω, ein wenig verpichen, Sp. — Bei Ar. auch = *βινέω*, Plut. 1093.

ὑπο-πλάγιος, etwas ſchräg, ſchief, Hippocr.

ὑπο-πλάκιος, unter dem troiſchen Berge *Πλάκος*, am Fuße deſſelben gelegen, *Θήβη*, Il. 6, 397, vgl. 6, 396. 425. 22, 479; Andere leiteten es ab von *πλάξ*, in einer Ebene gelegen, auf ebenem Lande.

ὑπό-πλακος, = Vorigem, v. l.

ὑπο-πλάσσω (ſ. *πλάσσω*), darunter kleben (?).

ὑπο-πλαταγέω, darunter lärmen, toſen, Qu. Sm. 3, 178.

ὑπό-πλατος, = Folgdm, Schol. Lycophr. 641.

ὑπό-πλατυς, ύ, etwas breit, flach, Sp.

ὑπο-πλέκω, darunter, daran flechten, knüpfen, befeſtigen, Ael. H. A. 17, 21.

ὑπό-πλεος, ziemlich voll, *δείματος* Her. 7, 47.

ὑπο-πλέω (ſ. *πλέω*), zu Schiffe darunter hinfahren, *ὑποπλεύσας τενάγεσσιν* Apollnds. 16 (IX, 296).

ὑπό-πλεως, ων, gen. ω, att. ſtatt *ὑπόπλεος*, *ὑπόπλεως τοὺς ὀφθαλμοὺς δακρύων* Luc. Somn. 4.

ὑπο-πλήθω (ſ. *πλήθω*), ziemlich voll ſein.

ὑπο-πληρόω, = *ὑποπίμπλημι* (?).

ὑπο-πλήσσω (ſ. *πλήσσω*), att. -ττω, unten oder ſachte daranſchlagen, Qu. Sm. 4, 229.

ὑπό-πλοος, ὁ, das darunter Hinſchiffen, -fahren, Plat. Critia. 115 e.

ὑπό-πλουτος, unterhalb oder unter der Erde reich an Metallen, Strab. 3, 2, 9.

ὑπο-πλώω, poet. und ion. ſtatt *ὑποπλέω*, Antiph. 23 (IX, 14).

ὑπο-πνέω (ſ. *πνέω*), darunter, dazu od. leiſe blaſen, Arist. probl. 8, 6.

ὑπο-ποδίζω, = *ἀναποδίζω*, Hesych.

ὑπο-πόδιον, τό, die Fußbank, Sp., wie Luc. hist. conscr. 27.

ὑπό-ποδιος, unter dem Fuße od. den Füßen befindlich, Sp.

ὑπό-ποδος, = *ὑπόπους*, w. m. ſ.

ὑπο-ποιέω, 1) daruntermachen, darunter- od. einſchieben, nachmachen, erkünſteln, Sp. — Med. ſich aneignen, anmaßen, durch Liſt und Ränke zu gewinnen ſuchen; *ἵνα μὴ δι' ὑμῶν αὐτοὺς οἱ Φωκεῖς ὑποποιήσωνται* Dem. 19, 76; Arist. pol. 5, 4 u. Sp.; auch erheucheln, *τὴν τοῦ Κάτωνος παῤῥησίαν* Plut. Caes. 41, vgl. Alex. 5. — 2) etwas heimlich od. allmälig thun, bewirken, verurſachen, *τινὰ λεληθότως ζῆλον* Plut. Pericl. 9.

ὑπο-ποίητος, angemaßt, angenommen od. erheuchelt, Sp.

ὑπο-ποίκιλος, etwas bunt, Diosc.

ὑπό-ποκος, wollig, Philo.

ὑπο-πόλιος, etwas grau, beſ. vom Haupthaare, Luc. Herc. 8.

ὑπο-πολῑτεύομαι, dep. med., ſeine Maßregeln bei Verwaltung des Staates Einem unterordnen, ſie zu Jemandes Gunſten nehmen, *τινί*, Poll. 4, 36.

ὑπο-πολλα-πλάσιος, vielmal kleiner, Nic. arithm. 1, 18. Ueber die daraus gebildeten *ὑποπολλαπλασιεπιμόριος* und *ὑποπολλαπλασιεπιμερής* ſ. *ἐπιμόριος* u. *ἐπιμερής*.

ὑπο-πομπή, ἡ, Leitung, Befehl; *δεινοῖς βασιλέως ὑποπομπαῖς* Aesch. Pers. 58, wohl getrennt zu ſchreiben.

ὑπο-πονέω, ein wenig leiden, Hippocr.

ὑπο-πόνηρος, etwas bösartig, Procl. Paraphr. Ptol.

ὑπο-πορεύομαι, dep. pass., heimlich hinzugehen, Plut. Tim. 18.

ὑπο-πόρευσις, ἡ, Eingang, Plut. sol. an. 11.

ὑπό-πορτις, ιος, ἡ, eine Kuh, die ein Kalb unter ſich hat und ſäugt, übh. eine Mutter, die ein Kind an der Bruſt hat, Hes. O. 605.

ὑπο-πορφυρίζω, ein wenig purpurfarbig ſein, Sp.

ὑπο-πόρφυρος, etwas purpurfarbig; Anacr. 15, 30; *ῥόδον* Ep. ad. 58 (V, 84).

ὑπό-πους, *ποδος*, gen. *ποδος*, Füße unter ſich habend, mit Füßen verſehen, Ggſz *ἄπους*, Arist. part. anim. 1, 2; *τὰ ὑπόποδα* H. A. 3, 1.

ὑπο-πρᾰΰνω, ep. u. ion. -πρηΰνω, w. m. ſ., ein wenig od. allmälig beſänftigen.

ὑπό-πρεμνος, unter dem Stamme, mit einem Stück vom Stammende, Theophr.

ὑπο-πρεσβύτερος, etwas älter, Ar. bei Ath. XI, 478 d.

ὑπο-πρήθω (ſ. *πρήθω*), ſ. *ὑποπίμπρημι*.

ὑπο-πρηΰνω, ep. u. ion. ſtatt *ὑποπραΰνω*, *ἀνάγκην* Paul. Sil. 7 (V, 255).

ὑπο-πρίασθαι (ſ. *πρίασθαι*), unter dem Preiſe od. zu wohlfeil kaufen, Theophr. char. 11, 5, zw.

ὑπο-πρίω (ſ. *πρίω*), ein wenig od. heimlich, im Stillen mit den Zähnen knirſchen, Luc. D. Mort. 6, 3.

ὑπο-προ-θέω (ſ. *θέω*), darunter hervorlaufen, zweifelhaft.

ὑπο-προ-ῥέω (ſ. *ῥέω*), darunter hervorfließen, Sp.

ὑπο-προ-χέω (ſ. *χέω*), darunter hervorgießen, ſ. Jac. A. P. p. 529.

ὑπό-πρωρος, unter dem Schiffsſchnabel, Plut. Pericl. 26, wo man *ὑπόπρωρος* vermuthet. Vgl. *σάμαινα*.

ὑπ-οπτάω, ein wenig röſten, Theophr.

ὑπο-πτερνίς, ίδος, ἡ, die Oeffnung, die den Fuß des Maſtbaums aufnimmt, Mathem. vett.

ὑπό-πτερος, befiedert; *πέλειαι* Soph. Phil. 288; Eur. Herc. fur. 71; Ar. Av. 286. 787; beſ. flügelſchnell, Her. 3, 107. 109; Plat. u. A.; — Pind. vom Schiffe, Ol. 9, 24; auch *ἀνορίαις*, P. 8, 91; — *ὅστις σὺν ὑπόπτερος φροντίσιν ἅδεις* Aesch. Ch. 594, leichtſinnig; — *ἴτω ὑπόπτερον τὸ νεῖκος* Eur. Hel. 1252.

ὑπ-οπτεύω, 1) argwöhniſch ſein; *εἴς τινα*, Thuc. 4, 51, nach Krüger, wie *οὐδὲν εἰς τινα* D. C. 35, 3; argwöhnen, mit acc. c. inf., Her. 8, 100; mit *μή*, 9, 90; *ἄν γέ τινας ὑποπτεύῃ μὴ ἐπιτρέψειν αὐτῷ ἄρχειν*, Plat. Rep. VIII, 567 a; übh. vermuthen, als Ggſz von *ἱκανῶς συννοῶ*, Theaet. 164 a; Sp. — 2) tranſ., *τινά*, Jem. beargwöhnen, in Verdacht haben, Soph. El. 43; *ϑὴρ κυναγὸς* Theocr. 23, 10, zw.; *τινὰ ἔς τι*, Her. 3, 44; Thuc. 6, 92; *τί*, Etwas argwöhnen, Her. 6, 129; Eur. I. T. 1036; *τὸ μέλλον* Rhes. 49; Plat. Theaet. 191 b; *ὃ ἐγὼ ὑποπτεύω περὶ αὐτοῦ* Crat. 409 d. — Pass. im Verdacht ſein, Thuc. 4, 86 Xen. Cyr. 2, 4, 16 u. Sp.

ὑπ-όπτης, ὁ, argwöhniſch, Verdacht hegend; Soph. Phil. 136; *εἴς τινα*, Thuc. 6, 60. — Vom Pferde, ſcheu, Xen. de re equ. 3, 9; vgl. Schol. Thuc. 6, 60.

ὑπο-πτήσσω (ſ. *πτήσσω*), ſich aus Furcht nieder-

Digitized by Google

bücken, unterbucken; *πετάλους ὑποπεπτηῶτες*, ep. = *ὑποπεπτηκότες*, Il. 2, 312; aus Furcht od. Scheu scheu, schüchtern, blöde sein, *ὑποπτήξας* Eur. Or. 775; Hel. 1219; sich vor Jem. demüthigen, sich ihm unterwerfen, Scheu u. Ehrfurcht vor Einem haben, *τινά*, ihn fürchten, scheuen, *θεὸς θεῶν γὰρ οὐχ ὑποπτήσσων χόλον* Aesch. Prom. 29; *ταρβεῖν ὑποπτήσσειν τε τοὺς νέους θεούς* 962; auch in Prosa, Xen. Cyr. 1, 3, 8. 1, 6, 8; *οὐχ ὑποπτήξας τὸ τῶν Ἀθηναίων ἀξίωμα* Aesch. 2, 105; *ὑπέπτηξε* Plut. Demetr. 33.

ὑπο-πτίσσω (f. *πτίσσω*), zerstampfen, Theophr.

(ὑπ-ὀπτομαι), im praes. ungebräuchlich, giebt tempora zu *ὑφοράω*, w. m. f.

ὑπ-οπτος, 1) eigtl. von unten angesehen, verdächtig; *ἐχθρός* Aesch. Ag. 1620; *ὕποπτος οὖσα γυνὼ πόλει* Eur. El. 644; zu argwöhnen, zu befürchten, *τάδ' ἦν ὕποπτα* I. T. 1334; *εἰς ὕποπτα μὴ μόλοις ἐμοί* El. 345, vgl. Phoen. 1216; *ὕποπτον καθεστηκέναι* Thuc. 4, 78; *τινί*, 4, 103; *ἐπί τινι*, Luc. calumn. 29; auch *τινός*, Plut. Pomp. 56; auch adv., *ὑπόπτως ἔχειν τινί*, Einem verdächtig sein, Xen. Hell. 2, 3, 40, wie *διακεῖσθαι* Thuc. 8, 68. — 2) akt. argwöhnisch, befürchtend; *ἀλώσεως*, die Eroberung befürchtend, Eur. Hec. 1125; *τὸ ὕποπτον*, Argwohn, Thuc. 1, 85, vgl. 1, 20; auch adv., *ὑπόπτως ἔχειν πρὸς Φίλιππον* Dem. 19, 132, wie Pol. 3, 11, 3; *πρός τινα*, Plut. Alex. 74.

ὑπο-στίσσω, darunter od. ein wenig falten, runzeln, Hippocr.

ὑπο-στυγίς, *ίδος*, *ἡ*, Falte, Fuge, *ῥάφανος*, Plut. Alex. 16.

ὑπό-στασις, *ἡ*, das Darunter- od. Herunterfallen, Sp. das Dazukommen, S. Emp. adv. math. 7, 85. — Das Sinken des Muthes, Kleinmuth, Sp.

ὑπο-στάσσω, = *ὑποπτήσσω*, Qu. Sm. 5, 368 u. a. Sp.

ὑπό-στατος, adj. verb. zu *ὑπαπίπτω*, herunterfallend, heruntergefallen, D. L. 7, 165.

ὑπο-στεφάνιος, = Folgdm, Ath. a. a. O.

ὑπο-στεφήν, *ένος*, unter dem Boden, Ath. XI, 492 u. Eust. zu Il. 11, 635.

ὑπο-στεφιδιος, = Vorigem, *σπονδή*, Leon. Tar. 13 (VI, 300).

ὑπο-στέφω, unterwärts od. ein wenig faul machen, im pass., Hippocr.

ὑπο-στυκνάζω, allmälig voll werden, Luc. Lex. 14, *εὐζωροτέρῳ ἥδιον ἂν ὑποπυκνάζοιμι*, ich möchte lieber reineren Wein trinken.

ὑπό-στυκνος, ziemlich dicht, — häufig, Sp.

ὑπό-στυος, unterwärts od. ein wenig eiternd, unterköthig; Medic.; *γάλα* Arist. H. A. 3, 20.

ὑπο-συφεραίνω, ein wenig fiebern, Hippocr.

ὑπο-συφίω, ein wenig in Schweiß bringen, Alex. Trall.

ὑπό-συρος *παγαί*, Fallstricke des Feuers, trügerische Feuerzeichen, Soph. frg. 378.

ὑπο-συῤῥάζω, etwas röthlich sein, Sp.

ὑπό-συῤῥος, etwas röthlich; Arist. H. A. 9, 14; Plut. Cat. min. 1; Ath. VIII, 333 c.

ὑπό-συλλος, ein Fohlen unter sich habend, es säugend, *ἵππος* Strab. 8, 3, 28.

ὑπο-σάλλω, = *ὑποῤῥαίνω*, w. m. f.

ὑπο-σάπτω u. **ὑπο-σαφή**, *ἡ*, s. *ὑποῤῥάπτω* und *ὑποῤῥαφή*.

ὑπ-οργάζω, ein wenig kneten, erweichen, Hippon. 60.

ὑπ-οργίζομαι, pass., etwas zürnen, böse werden, Sp.

ὑπο-ῤῥέγχω, etwas schnarchen, Hippocr.

ὑπ-ὄρειος, = *ὑπώρειος*, w. m. f.

ὑπ-ορθόω, darunter aufrichten, Schol. Od. 8, 66.

ὑπ-όρθριος, gegen Morgen, morgendlich, bei Anacr. 9, 9 *ὑπόρθριαι φωναί*, 3 Endgn.

ὑπ-ορθωμα, *τό*, die Stütze, Sp.

ὑπο-ῥιπίζω, von unten od. sanft fächeln, anfachen, *πῦρ* Paul. Sil. 43 (IX, 443).

ὑπ-ορύσσω (f. *ὄρυμι*), darunter, dabei od. allmälig erregen, in Bewegung setzen; in tmesi, *πάσσων ὑφ' ἵμερον ὦρσε γόοιο*, Il. 23, 108. 153 Od. 4, 113. 183 u. sonst; aor. II., *τοῖον γὰρ ὑπώρορε Μοῦσα*, 24, 62. — Pass. darunter allmälig entstehen, *τοῖσιν ὑφ' ἵμερος ὄρτο γόοιο*, Od. 16, 215; zu welcher Bdtg auch das perf. II. act. gehört, *πολὺς δ' ἐπὶ κόμπος ὀρώρει*, 8, 380.

ὑπ-όροφος, = *ὑπώροφος*. Aber *βοᾶ* Eur. Or. 147 ist die sanft aus dem Rohr ertönende Stimme.

ὑποῤ-ῥαΐζω, ein wenig od. allmälig leichter et. besser werden, anfangen sich zu bessern, Sp.

ὑποῤ-ῥαιστέω, von unten od. ein wenig schlagen u. in Bewegung setzen, D. Hal. de C. V. 14 u. a. Sp.

ὑποῤ-ῥάπτω, unten annähen, und übertr., hinzusetzen, *λόγον* Eur. Alc. 540, und in späterer Prosa wie los.

ὑποῤ-ῥαφή, *ἡ*, das Untennähen, Ausflicken, Sp.

ὑποῤ-ῥαχις, *εως*, *ἡ*, die Höhlung vor der Hüfte, Poll. 2, 136.

ὑποῤ-ῥέω (f. *ῥέω*), 1) unten weg-, darunter fließen. — 2) heimlich, unvermerkt hineinkommen, hineinschlüpfen; Plat. Rep. IV, 424 d; *λόγος τις ἅμα καὶ φήμη ὑποῤῥεῖ πως* Legg. II, 672 b; vgl. Dem. 19, 228; Luc. vit. auct. 27. — 3) allmälig, unvermerkt fortgehen, schwinden; *ὑποῤῥέοντος τοῦ χρόνου* Ar. Nub. 1271; vom ausfallenden Haare, auch von Stützen, umfallen, Plat. Legg. VII, 793 c u. Sp., wie Luc. D. mer. 12, 5. — 4) c. accus., untergraben, unterminiren, u. dadurch zum Fall bringen, *τοὺς ἐν ἁπάσῃ καθεστάναι δοκοῦντας εὐδαιμονίᾳ πάντα ταῦτ' ἀμαλύνεται ὑπέῤῥει κατὰ μικρόν* Dem. 20, 49, im Sgfz von *προῆγε*.

ὑποῤ-ῥήγνῡμι (f. *ῥήγνυμι*), unterwärts aufreißen; *οὐρανόθεν ὑποῤῥάγη αἰθήρ* Il. 8, 558. 16, 300, der Aether öffnete sich unterwärts, that sich von einander.

ὑπόῤ-ῥηνος, poet. statt *ὕπαρνος*, ein Lamm unter sich habend, es säugend, Il. 10, 216.

ὑπόῤ-ῥιζος, unter der Wurzel, Arist. H. A. 1, 13; — mit einer Wurzel versehen, Theophr.

ὑποῤ-ῥιζόω, mit einer Wurzel versehen, übertr., begründen, Plut.

ὑποῤ-ῥίνιον, *τό*, die Gegend unter der Nase, Hippocr., Poll. 2, 80.

ὑπόῤ-ῥινος, 1) unter der Nase, *τὰ ὑπόῤῥινα*, der Schnurrbart, Ctes. Pers. 53. — 2) durch die Nase redend, Hesych.

ὑποῤ-ῥιπίζω, von unten od. ein wenig fächeln, anfachen, auch übertr., *ἐπὶ στάσεις*, zu Empörungen aufwiegeln, Appian. B. C. 1, 105.

ὑποῤ-ῥιπτέω, = Folgdm, nur praes. u. imperf. Sp.

ὑποῤ-ῥίπτω (f. *ῥίπτω*), darunter werfen, vorwerfen, *τινὰ τοῖς θηρίοις* Plut. Eumen. 17, u. a. Sp.

Digitized by Google

ὑποῤ-ροιζέω, dazu, dabei, od. leise sausen, rauschen, Plut. gen. Socr. 22.

ὑποῤ-ρύημι, = *ὑποῤῥυέω* (?).

ὑπόῤ-ῥυσις, ἡ, das Herunterfließen, -sinken, Hippocr., das Einfallen. — Das Untenabfließen, der Abfluß, unterirdischer Abführungscanal, Strabo.

ὑπ-ορρωδέω, ein wenig fürchten, Eupol., Plut. Pericl. 24.

ὑποῤ-ῥώξ, ῶγος, = *ἀποῤῥώξ*, zw.

ὑπ-όρυγμα, τό, das Untergrabene, die Mine, Sp.

ὑπ-ορύσσω, att. -ττω, untergraben, unterminiren; Her. 5, 115; *τὰ τείχη* Pol. 22, 11, 4; Sp., wie Luc. Merc. cond. 31; übertr., Plut. Agesil. 35.

ὑπ-ορχέομαι, unter Musik, bei od. nach Musik tanzen; Aesch. Ch. 1021; *ὄρχησιν* Plut. Num. 13. — Beim Tanzen einen Gesang, bes. ein Festlied absingen. — Von Pantomimen, eine Person, einen Charakter darstellen durch bloßes Gebehrdenspiel, Luc. de salt. 16 u. a. Sp.

ὑπ-όρχημα, τό, ein dem Apollo geweihter, gew. in kretischem Versmaaße gedichteter u. dah. dem Päan nahe verwandter Chorgesang, bei welchem eigene Pantomimen die gesungenen Worte mit Gebehrdenspiel begleiteten, vgl. Böckh de metr. Pind. p. 201. 270; Plat. Ion 534 c; Ath. XIV, 630 e u. V, 181 b. — Dah. auch ein für die Pantomime gemachtes Stück, Luc. de salt. 16 u. a. Sp.

ὑπ-ορχηματικός, ή, όν, zum *ὑπόρχημα* od. zur *ὑπόρχησις* gehörig; *ποίησις ὑπορχηματική*, die Dichtkunst, welche Gesänge dichtet, die unter Musik u. Tanz abgesungen u. mit Pantomimenspiel begleitet werden, Ath. I, 15 d XIV, 630 d. S. das Vorige.

ὑπ-όρχησις, ἡ, das Tanzen zum Absingen eines Liedes, welches überdies von Pantomimen mit Gebehrdenspiel begleitet wird, Schol. Ar. Ran. 925.

ὑπο-σαγής, ές, unter dem Saumsattel gehend, ὄνος, Lastesel, Sp.

ὑπό-σαθρος, etwas morsch, Luc. D. Mort. 10, 1 Fugit. 32.

ὑπο-σαίνω, ein wenig wedeln, eigtl. von Hunden, u. übertr., ein wenig schmeicheln, *γλώττῃ* Ael. H. A. 9, 1, *καὶ ὑπαικάλλω* 17, 17.

ὑπο-σαίρω, den Mund ein wenig öffnen, etwas grinzen, c. accus., *ὀδόντας*, ein wenig die Zähne fletschen, Opp. Cyn. 2, 243. — Auch von überreifen Früchten, aufplatzen, u. perf. II. *ὑποσέσηρα*, aufgeplatzt sein, Philostr. imagg. 1, 31 *τὰ δὲ ῥυσσὰ καὶ ἔκωρα, τὰ δὲ ὑποσεσηρότα*.

ὑπο-σακκίζω, auch *ὑποσακίζω* geschrieben, 1) unten durchschlagen, durchseihen, *οἶνον*, Luc. Soloec. 6; — übertr., allmälig durchbringen, vermindern, Phryn. in B. A. 68. — 2) = *καλπάζω*, traben, *τῆς ὁδοῦ*, auf dem Wege allmälig vorwärts traben, Hesych. u. Eustath.

ὑπο-σαλεύω, ein wenig bewegen, schütteln, erschüttern, — auch intransf., ein wenig in Bewegung, Unruhe sein, Euseb. u. a. Sp.

ὑπό-σαλος, unter der Woge, bes. auf offenem, wogendem Meere. Dah. ein wenig schwankend, Plut.; *ὀδόντες*, etwas wackelnde Zähne, Diosc.

ὑπο-σαλπίζω (s. *σαλπίζω*), dazu oder ein wenig trompeten, Ep. ad. 313 b (App. 372), wenn es nicht getrennt zu schreiben ist.

ὑπό-σαπρος, etwas faul od. morsch, Sp.

ὑπο-σαρκίδιος, unter dem Fleische befindlich, Hippocr.

ὑπο-σάρκιος, = Vorigem.

ὑπο-σείραιος, unter dem Seile, Eur. Herc. fur. 446, zw. em.

ὑπό-σεσμα, τό, kleines Stückchen, dergleichen beim Schütteln od. Sieben durchfallen, Galen.

ὑπο-σασμός, ὁ, das Schütteln von unten, leise Erschütterung, — bes. das Reiben, Sp.

ὑπο-σείω (s. *σείω*), von unten od. leise schütteln, in Bewegung setzen; *ὑποσσείουσιν ἱμάντα* Od. 9, 385; pass., *ποσὶν ὑπεσείετο ὕλη* Il. 14, 285, wo jetzt richtiger *ὕπο σείετο* nach Aristarch gelesen wird; einzeln bei Sp., wie Ael. H. A. 7, 13, vorwerfen.

ὑπο-σέληνος, unter dem Monde, Xenocr. bei Stob. ecl. I p. 62.

ὑπό-σεμνος, etwas ehrwürdig, feierlich, Philostr. imagg. 1, 29. 2, 1.

ὑπο-σεύομαι, pass. (s. *σεύω*), darunter od. darin schnell od. heftig gehen, sich heftig darunter bewegen, Hes. Sc. 373, jetzt getrennt geschrieben.

ὑπο-σημαίνω, darunter ein Zeichen machen, unterzeichnen, — dabei ein Zeichen geben, *τῇ σάλπιγγι σιωπὴ ὑπεσημάνθη* Thuc. 6, 32; *πολεμικόν*, Hel. 4, 21; bes. Beifall klatschen, Sp.; — versteckt ein Zeichen geben, andeuten, zu verstehen geben, Plat. Rep. VIII, 566 a; Plut. Pericl. 11.

ὑπο-σημασία, ἡ, = *ὑποσημείωσις*, Sp.

ὑπο-σημαίνω, nach und nach aufzeichnen od. niederschreiben, auch med., *τὰ λεγόμενα* D. L. 2, 48.

ὑπο-σημείωσις, ἡ, das Aufzeichnen, Niederschreiben, D. L. 2, 122; das daruntergesetzte Zeichen, die hinzugefügte Bemerkung, Iambl.

ὑπο-σήπω, unten od. ein wenig in Fäulniß setzen, u. pass. nebst perf. II. *ὑποσέσηπα*, ein wenig faulen, zu faulen anfangen, Sp.

ὑπο-σῑγάω, dabei oder dazu schweigen, Aesch. 2, 162, Ggstz *συνᾴδειν*.

ὑπο-σίδηρος, unten von Eisen und mit Gold oder Silber überzogen, Plat. Rep. III, 415 b.

ὑπό-σῑμος, etwas aufwärts gekrümmt, etwas stumpfnasig, Ael. H. A. 12, 27.

ὑπο-σῑμόω, ein wenig aufwärts krümmen, *τὴν ὀσφύν* Alciphr. 1, 39.

ὑπο-σιωπάω, dabei verschweigen, *τὰ ἑβδομήκοντα τάλαντα* Aesch. 3, 239.

ὑπο-σιώπησις, ἡ, das Verschweigen, Sp.

ὑπο-σκάζω, ein wenig hinken, Luc. Tim. 20 u. a. Sp.

ὑπο-σκαίρω, aufspringen, Sp.

ὑπο-σκαλεύω, aufrühren, anschüren, *πῦρ*, Ar. Ach. 978.

ὑπο-σκαλμίς, ίδος, ἡ, der untere Theil des *σκαλμός*, E. M.

ὑπό-σκαμβος, etwas gekrümmt, gebogen, Schol. Lycophr. 96.

ὑπο-σκάπτω, untergraben, von unten aufgraben, Theophr.

ὑπο-σκαφή, ἡ, das Untergraben, ein untergrabener Ort, Diosc.

ὑπο-σκαφιό-καρτος, beinahe nach Art eines *σκάφιον* geschoren, Nicostrat. bei Ath. II, 47 e.

ὑπο-σκαφισμός, ὁ, das Ausschwingen u. Reinigen des Korns mit der Wurfschaufel, Plut. Symp. 6, 7, 2, v. l. *ὑποσκαριφισμοί*, neben *διηθήσεις καὶ ἀποκρίσεις τῶν σιτίων*.

ὑπο-σκελίζω, Jem. das Bein unterschlagen u. ihn zu Boden werfen; *καὶ ἀνατρέπω* Plat. Euthyd. 278

Digitized by Google

b; ὑποσκελίσαντες καὶ ῥάξαντες εἰς τὸν βόρβορον, Dem. 58, 8; ἴδ' ὡς ὁ πρέσβυς ἐκ μέθης Ἀνακρέων ὑπεσκέλισται Leon. Tar. 38 (Plan. 307); übertr. betrügen, überlisten, καὶ συκοφαντεῖν Dem. 18, 138; Luc. gymn. 1.

ὑπο-σκέλισμα, τό, der durch das untergeschlagene Bein verursachte Fall, — übertr., Betrug, Ueberlistung, Sp.

ὑπο-σκελισμός, ὁ, das Umwerfen durch Unterschlagung des Beins, LXX.

ὑπο-σκίπτομαι, argwöhnen, vermuthen, Hippocr.

ὑπο-σκευή, ἡ, Unterbau, substructio, Gloss.

ὑπο-σκήνιον, τό, im Theater der äußerste Theil der Scene nach vorwärts, der sich zwischen dem προσκήνιον u. der ὀρχήστρα nach beiden Seiten hin ausdehnte; Ath. XIV, 631 f; Poll. 4, 124; vgl. Grodbeck in Wolf's Anal. III p. 133.

ὑπο-σκιάω, poet. statt ὑποσκιάζω; ἠέλιον νεφέλῃ Arat. Dios. 123; u. pass., ὑποσκιόωνται Ap. Rh. 1, 451.

ὑπο-σκιάζω, allmälig beschatten, dunkel machen; τῆς ὥρας ὑποσκιαζούσης, als es anfing dunkel zu werden, Proteas bei Ath. IV, 130 a.

ὑπο-σκίασις, ἡ, Beschattung, Verdunkelung, Hippocr.

ὑπο-σκιδνᾶς, ᾶσσα, ᾶν, s. Σ. bei Nic. Th. 96.

ὑπό-σκιος, unter Schatten, beschattet, schattig; Aesch. Suppl. 653; χθόνα θήσεσ frg. 182.

ὑπο-σκιρτάω, aufspringen, Ael. H. A. 7, 8.

ὑπό-σκληρος, etwas hart; Hippocr.; Luc. merc. cond. 26.

ὑπο-σκληρύνω, etwas härten, Theophr.

ὑπο-σκόλιος, etwas krumm od. schief, zw.

ὑπό-σκοπος χείρ, die an die Stirn vor die Augen gehaltene Hand, unter der man in die Ferne späht, Aesch. frg. 68.

ὑπο-σκότανος, etwas finster od. dunkel (?).

ὑπο-σκότιος, = ὑποσκότεινος, Inscr.

ὑπο-σμαραγέω, darunter od. dabei tönen, Qu. Sm. 12, 97. 176.

ὑπο-σμήχω, ein wenig abreiben, abwischen, Them.

ὑπ-οσμος, zu riechen od. zu wittern fähig, geruchfähig, Arist. de anim. 2, 9; — der eine gute Nase hat, Etwas leicht merkt, ὁ ὑπονοῶν erkl. Phot.

ὑπο-σμύχω, an einem langsamen, gelinden, schmauchenden Feuer allmälig verbrennen, wie pass., Ap. Rh. 2, 445; auch übertr. von verborgener Liebesglut, Sp.

ὑπο-σοβέω, ein wenig scheuchen, Sp.

ὑπο-σόλοικος, etwas fehlerhaft in der Sprache, etwas sprachwidrig, im compar. Plut. Symp. 1, 2, 1; übh. etwas abgeschmackt, Cic. Att. 2, 10.

ὑπό-σομφος, etwas schwammig, locker, Erotian.

ὑπό-σοφος, etwas geschickt, ziemlich weise, Philostr.

ὑπο-σπαδιαῖος, der die Oeffnung des Zeugungsgliedes unterwärts hat, Medic.

ὑπο-σπαδισμός, ὁ, eine chirurgische Operation, wenn die Haut am Schädel aufgeschnitten, durch die Oeffnung ein breites Instrument, σπαθίον od. ὑποσπαθιστήρ, gesteckt u. die Haut damit abgelöst wird, Paul. Aeg.

ὑπο-σπαθιστήρ, ῆρος, ὁ, ein zu der vorigen Operation gebrauchtes Instrument, Paul. Aeg.

ὑπο-σπαίρω, ein wenig zucken, bes. von den letzten Zuckungen eines Sterbenden, — auch vom Pulse, leise schlagen, Paul. Aeg.

ὑπο-σπανίζω, ein wenig Mangel leiden, anfangen Mangel zu leiden, τινός, an Etwas, auch pass., ὑπεσπανισμένους βορᾶς Aesch. Pers. 481, vgl. Ch. 570; τί δ' ἐστὶ χρείας τῆσδ' ὑπεσπανισμένον; Soph. Ai. 727, Schol. τί ἐστι τὸ ἐλλιπές; — ὑπεσπανίσθαι συνέσεως Phryn. in B. A. 68.

ὑπο-σπάω (s. σπάω), darunter od. unten wegziehen; οὐδ' ὑπέσπασε φυγῇ πόδα Eur. Bacch. 436; ὥςπερ οἱ τὰ σκολύθρια τῶν μελλόντων καθιζήσεσθαι ὑποσπῶντες χαίρουσι Plat. Euthyd. 278 c; στρώματα Dem. 24, 197. — Med. unter sich wegziehen, ὑποσπάσασθαι τὸν ἵππον, das Pferd durch einen leichten Zug des Zügels antreiben, Xen. equ. 7, 8.

ὑπο-σπειρίδιον, τό, die Unterlage od. Grundlage der σπεῖρα, Sp.

ὑπό-σπειρος, gewunden, geflochten, Poll. 2, 31.

ὑπο-σπείρω, darunter säen, nachsäen, heimlich ausstreuen, Sp., wie Ael.

ὑπο-σπληνίζομαι, pass., sich ein Pflaster od. eine Compresse auf eine Wunde legen, Hesych. u. Schol. Ar. Plut. 1083.

ὑπό-σπληνος, an der Milz leidend, milzsüchtig, Hippocr.

ὑπο-σπογγίζω, mit dem Schwamm ein wenig abwischen, Geopon.

ὑπο-σποδίζω, etwas aschgrau sein od. werden, Diosc.

ὑπό-σπονδος, unter Waffenstillstand, in Folge eines geschlossenen Waffenstillstandes od. Bündnisses, dadurch gesichert; Her. 5, 72. 6, 103; ὑπόσπονδον μολεῖν ἔπεισα παιδὶ παῖδα Eur. Phoen. 81; τοὺς ἄρχοντας τοὺς τῶν ἐπικούρων ὑποσπόνδους συλλαβεῖν ἐτόλμησεν Isocr. 4, 147; τοὺς νεκροὺς ὑποσπόνδους αἰτεῖν, ἀναιρεῖσθαι, κομίζεσθαι, nach der Schlacht beim Feinde auf einen Waffenstillstand antragen, um die Gefallenen zu bestatten, wodurch man sich für überwunden erklärte und dem Gegner das Schlachtfeld einräumte; τοὺς νεκροὺς ὑποσπόνδους ἀποδιδόναι, den Waffenstillstand zur Bestattung der Gefallenen bewilligen, Thuc. 1, 63. 4, 44; Xen. oft, wie Pol., ὑποσπόνδους ἀφεῖναι τοὺς αἰχμαλώτους, Waffenstillstand schließen u. die Gefangenen freigeben, 4, 63, 3, ὑπόσπονδον ἀπελθεῖν 2, 58, 5, u. sonst.

ὑπο-σπουδάζω, etwas gewogen, geneigt sein, τινά, D. Cass. 39, 25 u. a. Sp.

ὑπο-στάζω (s. στάζω), ein wenig od. gelinde träufeln, — ein wenig tropfen, triefen, Hippocr.

ὑπο-στάθμη, ἡ, Unterlage, Grundlage; Plut. de sanit. tuenda p. 391; D. Sic. 3, 44. — Bodensatz, Hefen, Plat. Phaed. 109 b; übertr., Plut. Phoc. 3. — Auch Molken, Sp.

ὑπο-σταθμίς, ίδος, ἡ, = Vorigem, Suid.

ὑπό-στακτις, ἡ, das gelinde Träufeln (?).

ὑπό-στασις, ἡ, 1) eigtl. das Unterstellen, gen. die Unterlage, der Untersatz, die Grundlage, der Unterbau, substructio, D. Sic. 13, 82. Dah. auch Bodensatz, Hefe, u. übh. der zu Boden sinkende Schmutz, dah. Pfütze, Schlamm, — u. ὑπόστασις τῆς κοιλίας, die dickere Unreinigkeit des Leibes, Unrath, Arist. H. A. 2, 1 u. Medic.; auch dicke Brühe, Ath. IV, 133; Menand. bei Poll. 6, 60. — 2) das, was einer Sache, bes. einer Erzählung, einer Rede, einem Gedichte zu Grunde liegt, Gegenstand, der abgehandelt wird, Stoff, Pol. 4, 2, 1 u. öfter, u. Sp.; — übh. Anfang, D. Sic. 1, 66. — 3) die Wirklichkeit, das Wesen, die Substanz, im Ggstz der Erscheinung, καθ' ὑπόστα-

Digitized by Google

σεν, im Ggsz von κατ' ἔμφασιν, Arist. mund. 4, 21; S. Emp. oft. — Auch die Eigenschaft, daß man sich unter eine Sache stellt, sich ihr unterzieht, Standhaftigkeit, Muth, Pol. 4, 50, 10, καὶ τόλμα 6, 55, 2; dah. auch das Unternehmen, der Vorsatz, Sp.

ὑπο-στάτης, ὁ, der Daruntergestellte, Daruntenstehende, bes. die untergestellte Gabel od. Stütze, Plut. Coriol. 24 u. a. Sp. — Der Untersatz für ein λουτήριον, -Paus. 10, 26, 9, unter dem Milchgefäß, wie ὑποχορηγίδιον. — Auch der Grundlage Gebende, der Schöpfer, K. S.

ὑπο-στατικός, ἡ, όν, sich darunter stellend, sich einer Sache unterziehend, sie ertragend, standhaft, muthig, δεινῶν ὑποστατικὰ ἕξις neben ἀντερειστικά, Metop. Pythag. bei Stob. Florll. 1, 64; Arist. eth. eud. 2, 5; ἔν τινι, D. Sic. 20, 78; so ὑποστατικῶς, Pol. 5, 16, 4; — zur Substanz gehörig, substantiell, Sp.

ὑπο-στάτις, ιδος, ἡ, fem. von ὑποστάτης, Schöpferinn, K. S.

ὑπό-στατος, adj. verb. von ὑφίστημι, ὑφίσταμαι, untergestellt, τὸ ὑπόστατον, das Untergestellt, der Untersatz, = ὑποστάτης, Paus. 10, 26, 2; — erträglich, ἄλγος οὐχ ὑπόστατον Eur. Suppl. 737.

ὑπο-στάτρια, ἡ, eine untere Tempeldienerinn, Inscr.

ὑπο-σταχόομαι, pass., allmälig wachsen, sich vermehren, eigtl. von Aehren; übertr., von Heerden, ὑποσταχύοιτο βοῶν γένος Od. 20, 212, v. l. ὑποσταχυῷτο, wie von ὑποσταχυόομαι. — Später auch activ., bei Ap. Rh. 1, 972, ὑποσταχύσσκον ἴουλος, l. d.

ὑπο-στεγάζω, = ὑποστηρίζω, Aesch. Prom. 428, v. l.

ὑπο-στέγασμα, τό, Bedeckung zum Unterlegen, Poll.

ὑπό-στεγος, unter dem Dache, im Hause; Soph. Phil. 34; βεβᾶσιν ἄρτι δωμάτων ὑπόστεγοι El. 1378; Trach. 375; ὑπόστεγόν τινα δέξασθαι Plat. Critia. 117 b; bedeckt, ἄντρον Empedocl. 9.

ὑπο-στέγω, darunter bedecken, verbergen, Xen. Cyn. 5, 10.

ὑπο-στέλλω, herunterziehen, ἱστία, die Segel einziehen, Pind. I. 2, 40; auch im med., ὑποστέλλεσθαι τὰ ἱστία, Schäf. Greg. Cor. p. 347; übh. vermindern, beschränken, u. pass., sich vermindern, kleiner werden. — Zurückziehen, στρατόν Plut. Cras. 25; ἑαυτόν τινι Arat. 47. — Med., sich zurückziehen, Plut. Demetr. 47, oft; sich fürchten, scheuen, οὐχ ὑποστέλλῃ λόγῳ Eur. Or. 606; Plat. Apol. 24 a, τινά, vor Einem; auch ὑποστέλλασθαι πρός τινα, Din. 3, 13; περὶ ὧν, Dem. 1, 16, u. öfter; καὶ αἰσχύνεσθαι 37, 48; verstecken, ἑαυτὸν ὑπό τι, Pol. 7, 17, 1. 11, 15, 2; ὑπὸ τῶν Ῥωμαίων σκέπην 1, 16, 10, u. öfter; auch im act. intr., wo man ἑαυτόν ergänzt, τὸ τῶν ὑποζυγίων πλῆθος ὑπὸ τοὺς παρατεταγμένους ὑπεστάλκός Pol. 6, 40, 14; aber auch ὑπό τινα βουνὸν ὑπεστάλκει τοὺς ἱππεῖς, 11, 21, 2; — ὑποστέλλεσθαί τι, aus Furcht verschweigen, unterdrücken, unterlassen, μετὰ παῤῥησίας διαλεχθῆναι μηδὲν ὑποστελλόμενον Dem. 19, 237, nach Bekker, wo früher ὑποκρινόμενον gelesen wurde; oft bei Luc. u. Sp.

ὑπο-στενάζω (ſ. στενάζω), = ὑποστένω; Soph. Ai. 315. 980; Luc. Tox. 15; Alciphr. 1, 39.

ὑπο-στεναχίζω, darunter stöhnen, erseufzen, Il. 2, 781. S. auch ὑποστοναχίζω.

ὑπό-στενος, etwas eng, ziemlich eng, Sp.

ὑπο-στένω, dabei seufzen, ein wenig leise seufzen; Soph. El. 79; Ar. Ach. 162.

ὑπο-στερέω (ſ. στερέω), ein wenig od. heimlich berauben, zw.

ὑπο-στερίσκω, = Vorigem (?).

ὑπο-στερνίζω, unter die Brust legen, auch med. sich an die Brust legen, Plut. fort. Rom. 12.

ὑπό-στερνος, unter der Brust, Sp.

ὑπο-στήλωμα, τό, als Stütze untergestellte Säule, Strebepfeiler, Mathem. vett.

ὑπό-στημα, τό, Bodensatz, Arist. H. A. 1, 1, öfter; — Sp. Substanz. — Standlager der Soldaten, LXX. — Standhaftigkeit, Muth, Sp. — Auch = περίνεον.

ὑπο-στήριγμα, τό, untergesetzte Stütze, LXX.

ὑπο-στηρίζω (ſ. στηρίζω), unterstützen, Luc. de conscr. hist. 3.

ὑπο-στιγμή, ἡ, das Komma, weil es eine Unterabtheilung des Satzes bezeichnet, subdistinctio, oder weil der anfänglich die Stelle des Komma vertretende Punkt unten am Fuße des letzten Buchstaben stand; das Kolon μέση στιγμή, u. das Hauptpunktum am Ende des ganzen Satzes τελεία στιγμή.

ὑπο-στίζω (ſ. στίζω), etwas bunt od. fleckig machen, Sp., wie Nonn. — Bei den Gramm. ein Unterscheidungszeichen, besonders ein Komma oder Kolon setzen.

ὑπο-στίλβω, ein wenig glänzen, Sp., wie Luc. Mar. D. 14, 2, l. d.

ὑπο-στολή, ἡ, das Herunterziehen, Herunterlassen (?). — Das Nachlassen, Vermindern, Plut. — Auch Niedergeschlagenheit, Kleinmuth, Furcht, Plut. u. Sp.

ὑπο-στολίζω, wie ὑποστέλλω, herablassen, nachlassen, λαίφος Archil. bei Plut. de superst. 7.

ὑπο-στόμια, τά, das Gebiß am Zaume, Poll. — Der Raum unter der Mündung des Fasses, Geopon.

ὑπο-στοναχίζω, = ὑποστεναχίζω, v. l. bei Hes. Th. 843.

ὑπο-στορίννῡμι (ſ. στορέννυμι), ὑποστόρνυμι, v. l. bei Xen. Cyr. 8, 8, 16, unterbreiten, unterdecken, -streuen; bes. vom Bett, polstern, δέμνια ὑποστορέσαι τινί, Od. 20, 139; u. übertr., λέκτρα ὑποστορέσαι τινί, einem Manne das Bett unterbreiten, = ihm zur Gattinn dienen (ſ. ὑποστρώννυμι). — Med. ὑποστόρεσαί νυν πρῶτα τῆς ὀργάνου, dem folgdn ὑπόθου entsprechend, Ar. Eccl. 1030.

ὑπο-στρατεύομαι, Kriegsdienste thun unter Einem, τινί, Appian. Pun. 71.

ὑπο-στρατηγέω, Unterfeldherr sein, τινί, unter Einem; Xen. An. 5, 6, 36; Luc. Bacch. 2.

ὑπο-στράτηγος, ὁ, Unterfeldherr, Xen. An. 3, 1, 32. Bei den Römern legatus, D. Cass.

ὑπο-στρατο-φύλαξ, ακος, ὁ, Unterlagerwächter, auch Unterfeldherr, Strab. 12, 5, 1.

ὑπο-στρέφω, umkehren, rückwärts kehren, lenken; ἵππους Il. 5, 581, vgl. 505; Soph. Trach. 219; πάλιν ὑποστρέφει βίοτον εἰς ἄϊδαν Eur. Herc. Fur. 736; — intr., sich umwenden, zurückkehren, zurückweichen; Il. 12, 71; αὖτις Od. 8, 301; Her. 4, 124. 128. 140; δεῦρ' ὑποστρίψας πάλιν Eur. Alc. 1022; Thuc. 3, 24; Xen. An. 6, 6, 38; Sp., wie N. T. oft; φύγαδε αὖτις ὑποστρέφειν, sich rückwärts zur Flucht wenden, Il. 11, 446; Ὄλυμπον, zum Olymp zurückkehren, 3, 407; — auch pass.: Od. 18, 20; Her. 4, 129; Xen. An. 7, 4, 18; αὖτις

Digitized by Google

ὑποστρεφθείς Il. 11, 567; ποίας μερίμνης τοῦδ' ὑποστραφεὶς λέγεις; Soph. O. R. 728, zu welcher Sorge hingewandt? — zurück-, ausweichen, vermeiden, Eur. I. A. 363, Xen. An. 2, 1, 18 u. Sp.

ὑπο-στρόγγυλος, etwas rund, rundlich, Theophr.

ὑπο-στροφή, ἡ, das Umkehren; ἐξ ὑποστροφῆς Soph. El. 715, vom Umkehren um das Ziel der Rennbahn; — umgekehrt, Dem. 18, 166; — das Zurückweichen, die Flucht, Her. 9, 22; ἐξ ὑποστροφῆς Pol. 2, 25, 3 u. öfter.

ὑπό-στροφος, zurückgedreht, — zurückkehrend, Eur. I. A. 1204.

ὑπο-στροφ-άδης, ες, die Rückkehr od. den Rückfall verursachend, Hippocr.

ὑπό-στρυφνος, etwas zusammenziehend, herb, — mürrisch, Sp.

ὑπό-στρωμα, τό, das Untergebreitete, Lager, Polster, Streu, Xen. Hipp. 5, 2; — Verdeck des Schiffes, Suid.

ὑπο-στρώμνιος, auf dem Polster, im Bette liegend, Phot.

ὑπο-στρώννῡμι (ſ. στρώννυμι), = ὑποστορέννυμι, ἵνα μὴ λέκτρ' ὑποστρώσω τινί Eur. Hel. 59. Vgl. ὑποστορέννυμι.

ὑπό-στῦλος, auf darunter gelegten Säulen ruhend, — τὸ ὑπόστυλον, ein bedeckter Säulengang, Säulenhalle, Sp., wie D. Sic. u. Philo.

ὑπο-στῡλόω, durch untergeſetzte Säulen u. Pfeiler ſtützen, Mathem. vett.

ὑπο-στύλωμα, τό, daruntergeſetzte Säule, Strebepfeiler, Mathem. vett.

ὑπό-στυφος, = ὑπόστρυφνος, ſ. das Folgde.

ὑπο-στύφω, etwas zuſammenziehend od. ſauer ſein, einen zuſammenziehenden Geſchmack geben od. haben; σῦλα Nic. Al. 17; Dioſc.; ὑποστῦφον ἦδυσμα (v. l. ὑπόστυφον) Plut. Ant. 24.

ὑπό-στυψις, ἡ, das Zuſammenziehen, Theophr.

ὑπο-συγ-χέω (ſ. χέω), ein wenig zuſammenſchütten, — übertr., ein wenig verwirren, beſchämen, Luc. Soloec. 10; ὑποσυγκεχυμένος Arist. audib. 28.

ὑπο-συγ-χύνω, Nebenform von ὑποσυγχέω, Ios.

ὑπο-σύγ-χυτος, adj. verb. von ὑποσυγχέω, etwas verwirrt, Sp.

ὑπο-σῡλάω, heimlich, unvermerkt od. gelinde wegnehmen, Alex. Trall. u. a. Sp.

ὑπο-σύμβολος, unter Zeichen, Symbolen verhüllt, Plut. Symp. 5 prooem.

ὑπο-σύν-θημα, τό, ein ſpäter gegebenes, zweites σύνθημα, Mathem. vett.

ὑπο-σῠρίζω, = Folgdm, Aesch. Prom. 126 αἰθὴρ δ' ἐλαφραῖς πτερύγων ῥιπαῖς ὑποσυρίζει.

ὑπο-σῠρίττω, darunter u. dazu pfeifen, leiſe pfeifen, ſäuſeln, Sp.

ὑπο-σύρω, unten od. nach unten weggiehen; ἁμάξας εἰς τὸν ποταμόν Plut. Pyrrh. 28; ὑποσύρεσθαι νηδύν, abführen, Nic. Al. 367; — ὑποσύρειν τὴν γραφήν, zuſammenziehen, D. Hal. 1, 7.

ὑπο-συ-στολή, ἡ, = ὑποδιαστολή (?).

ὑπό-συχνος, etwas viel, oft; Hippocr.; ἀργύριον Alciphr. 3, 42.

ὑπο-σφάγιον, τό, die Gegend, wo man ein Thier von unten abſticht, Galen.

ὑπό-σφαγμα, τό, das von einem Thiere aufgefangene u. mit allerlei Zuthaten zu einem Gerichte zubereitete Blut, Ath. VII, 324 a. — Auch eine mit Blut unterlaufene Stelle, beſ. eine Ergießung des Blutes ins Auge, S. Emp. pyrrh. 1, 101. — Der tintenartige Saft des Tintenfiſches, Sepia, Hippon. 46 bei Ath. a. a. O.

ὑπο-σφάζω (ſ. σφάζω), abſchlachten, indem man von unten einſchneidet, Sp.

ὑπο-σφάξ, ῐγος, ἡ, eine Oeffnung, Spalte, Opp. Hal. 1, 744.

ὑπο-σφάττω, = ὑποσφάζω.

ὑπο-σφίγγω, unten od. ein wenig zuſammendrücken, ſchnüren, ὑποσφίγξασα πλοκαμίδας καλύπτρῃ Christod. ecphr. 81.

ὑπο-σφρᾱγίζομαι, med., unterſiegeln, Phalaris.

ὑπ-οσφραίνομαι (ſ. ὀσφραίνομαι), dep. med., ein wenig riechen, wittern, Suid.

ὑπο-σχάζω, Einem ein Bein unterſchlagen, ein Bein ſtellen, Sp.

(ὑπο-σχέθω, = ὑπέχω, nur aor., ſ. σχέθω), ὑπέσχεθε χεῖρα Il. 7, 188, er hielt die Hand unter.

ὑπο-σχεσία, ἡ, ep. ſtatt ὑπόσχεσις, Verſprechen; Il. 13, 369; Callim. 25 (VI, 150).

ὑπο-σχέσιον, τό, = ὑπόσχεσις, Tull. Laurea 1 (XII, 24).

ὑπό-σχεσις, ἡ, das Verſprechen, die Verheißung; Il. 2, 286. 349 Od. 10, 483; ἐγὼ δ' ἂν οὐ κραίνοιμ' ὑπόσχεσιν Aesch. Suppl. 363; ἐκπληρῶσαι ὑπόσχεσιν, das Verſprechen erfüllen, Her. 5, 35; ἀποδιδόναι, Isocr. 15, 75, wie Plat. Men. 77 a u. öfter; ἔχειν ὑπόσχεσιν ψεύδεσθαι, Aesch. 1, 143; ὑπόσχεσιν ἀπολαβεῖν, Erfüllung eines Verſprechens empfangen, Xen. Conv. 3, 3; ἡ ὑπόσχεσις ἀπέβη, ging in Erfüllung, Thuc. 4, 39.

ὑπο-σχετικός, ἡ, όν, zum Verſprechen gehörig, geneigt, Suid.

ὑπο-σχηματίζομαι, med., = σχηματίζομαι, Phryn. in B. A. 68.

ὑπο-σχίζω, unten od. unterhalb einſchneiden, od. ein wenig ſpalten, Sp.

ὑπό-σχισμα, τό, Einſchnitt od. Spalt von unten. — Eine Art von Mannsſchuhen, Poll. 7, 91.

ὑπο-σῴζω, einigermaßen retten, erhalten, Strab. II.

ὑπο-σωματόω, allmälig neu verkörpern, Stob. ecl. I p. 746.

ὑπο-σωρεύω, darunter anhäufen, ausſtopfen, Erotian.

ὑπο-σωφρονιστής, ὁ, Unterbedienter od. Unteraufſeher der Gymnaſien, Inscr.

ὑπο-ταγή, ἡ, Unterordnung, Unterwerfung; N. T.; D. Hal. 3, 76. — Bei den Gramm. der subjunctivus.

ὑπο-ταλίνιος, χώρα, ein Land mit etwas vorlaufenden, vorſpringenden Erdzungen, Philo.

ὑπο-τακτικός, ἡ, όν, unterordnend, unterwerfend, Sp. — Bei den Gramm. den Conjunctiv regierend, ὁ ὑποτακτικός, auch ἡ ὑποτακτική, der Subjunctiv.

ὑπο-ταμνόν, τό, ein unten abgeſchnittenes Kraut zu zauberiſchen und magiſchen Zwecken, H. h. Cer. 228.

ὑπο-τάμνω, ion. ſtatt ὑποτέμνω, Her.

ὑπο-τανύω (ſ. τανύω), poet. = ὑποτείνω.

ὑπό-ταξις, εως, ἡ, Unterwerfung, Unterwürfigkeit, D. Hal.

ὑπο-ταράσσω, att. -ττω, u. ſyncop. ὑποθράσσω, von unten od. ein wenig aufrühren, verwirren, beunruhigen, erſchrecken; Ar. Vesp. 1285; ὑπεταράχθη πρὸς τὸ αἰφνίδιον Luc. Mort. D. 7, 2.

Digitized by Google

ὑπο-ταρβέω, sich ein wenig fürchten, auch c. accus., ein wenig fürchten, scheuen, Il. 17, 533.

ὑπο-ταρτάριος, unter dem Tartarus, oder unten im Tartarus hausend, θεοί Il. 14, 279, Hes. Th. 851, Luc. Herc. 1.

ὑπό-τασις, ἡ, das Unterspannen, das sich Darunterhinerstrecken, πεδίων ὑποτάσεις, die sich unkenhin erstreckenden Felder, Eur. Bacch. 738.

ὑπο-τάσσω, att. -ττω, darunterstellen, -ordnen; ἐξ τι; Pol. 17, 15, 4 ὑποτάττειν τινὰ ὑπὸ τὸ ὄνομα τῆς προδοσίας, d. i. ihn für einen Verträther erklären; unterwerfen, bezwingen, Plut. oft; — med. oder pass. sich Einem unterwerfen, οἱ ὑποτεταγμένοι, die Untergebenen, z. B. Soldaten, Pol. 3, 13, 8, Unterthanen, 3, 18, 3 u. öfter, u. Sp., wie Luc. Paras. 49. — Bei den Gramm. den Conjunctiv regieren.

ὑπο-ταύριον, τό, die Gegend zwischen dem Hodensack und dem After, wie τράμη, Erotian.

ὑπο-ταφρεύω, untergraben, Appian. Pun. 16.

ὑπο-τείνω (f. τενῶ), 1) darunterspannen, ausstrecken, ὑπέτεινεν οἷον στρόφιγγας Plat. Tim. 74 a; ausgestreckt vorhalten, dah. übertr. = vorzeigen, versprechen, c. inf., Her. 7, 158; Thuc. 8, 48; μισθούς τινι Ar. Ach. 632; ἐλπίδας τινί Dem. 13, 19 (vgl. Jac. Ach. Tat. p. 989), Hoffnung erregen; ἀπάτην αὐτοῖς Plut. Timol. 10; — vorlegen, z. B. eine Frage, auch im med., Plat. Gorg. 448 e Theaet. 179 d; — anspannen, steigern, ὀδύνας, Schmerzen anspannen, d. i. heftige Schmerzen erregen, Soph. Ai. 255. — 2) intransf., sich darunter hinerstrecken, darunter gespannt sein, αἱ ὑπὸ τὰς γωνίας ὑποτείνουσαι πλευραί, die unter den Winkeln sich erstreckende Seite, die Gegenseite der Winkel, Plat. Tim. 54 d u. Mathem., bes. unter dem rechten Winkel, die Hypotenuse.

ὑπο-τειχίζω, darunter eine Verschanzung, Mauer od. Burg bauen, Thuc. 6, 99.

ὑπο-τείχισις, ἡ, das Darunterbauen einer Mauer, Schanze, Thuc. 6, 100.

ὑπο-τείχισμα, τό, die darunter gebau'te Verschanzung, Mauer, Thuc. 6, 100.

ὑπο-τειχισμός, ὁ, = ὑποτείχισις, Sp.

ὑπο-τεκμαίρομαι, ein wenig vermuthen, errathen, Ar. fr. 1.

ὑπο-τελέω (f. τελέω), abzahlen; bes. einen Tribut, eine Abgabe entrichten, mit und ohne φόρον, Her. 1, 171; ἀξίην βασιλεῖ, dem Könige eine Buße entrichten, 4, 201; auch absolut, Thuc. 3, 46; φόρον τινί, Pol. 22, 7, 8. 27, 1, wie Luc. V. H. 1, 20; δασμόν Tox. 55.

ὑπο-τελής, ές, Abgaben zu entrichten verpflichtet, φόρου, zinsbar, Thuc. 1, 66; steuerpflichtig, dah. unterwürfig, 5, 111, vgl. 7, 57; Plut. Cim. 11, oft; — Lohn od. Sold empfangend, μισθοῦ Luc. Merc. cond. 36. — S. auch das Folgde.

ὑπο-τέλις, ίδος, ἡ, nennt Herillus bei D. L. 7, 165 die natürlichen Anlagen und Hülfsmittel, welche der Mensch zur Erlangung des höchsten Guts empfangen hat, und die diesem selbst, τέλος, untergeordnet sind; wofür Andere τὸ ὑποτελές sagen.

ὑπο-τέλλομαι, darunter hervorkommen, daraus entstehen, Ap. Rh. 2, 83.

ὑπο-τέμνω, ion. ὑποτάμνω (f. τέμνω), darunter od. vorn wegschneiden, heimlich, listig wegschneiden, μὴ ὑποτέμνων πηγὰς ἰδιώτου μηδενός Plat. Legg. VIII, 844 a; τινὶ τὴν ὁδόν, Einem den Weg listig abschneiden, auch med., ὑποτέμνεσθαί τινι τὰς ὁδούς Ar. Equ. 291; u. ὑποτέμνεσθαι ταῖς ὁδοῖς τοὺς διώκοντας Ael. H. A. 7, 6; ὑποτεμοῦνταί ἡμᾶς Xen. Cyr. 1, 4, 19; auch τὴν ἐλπίδα, die Hoffnung abschneiden, vereiteln, Hell. 2, 3, 34. 7, 1, 29; τὴν ἐπίνοιαν, τὰς ὁρμάς, Pol. 36, 1, 1. 18, 21, 1; τὰς ἀγκύρας, kappen, Plut. Ant. 22. — Pass., ὑποτάμνεσθαι ἀπὸ νεῶν, von den Schiffen abgeschnitten werden, Her. 5, 86, u. Sp., wie Luc. u. Plut.

ὑπο-τέτρατος, drückt das Verhältniß zweier Zahlen aus, nach welchem die eine um den vierten Theil kleiner ist als die andere, im Gzfz von ἐπιτέταρτος.

ὑπο-τετρά-γωνος, etwas od. fast viereckig, Sp.

ὑπο-τετρα-πλάσιος, viermal kleiner, Nicom. arithm. 1, 18.

ὑπό-τεφρος, etwas aschfarbig, Sp.

ὑπο-τεχνάομαι, durch Kunst zu Hülfe kommen, Alex. Trall.

ὑπο-τήκω, allmälig schmelzen, Sp.

ὑπο-τηρέω, unter der Hand beobachten, abmerken, Schol. Ap. Rh. 2, 321.

ὑπο-τίθημι (f. τίθημι), 1) untersetzen, -stellen, -legen, τί τινι, Xen. Hell. 4, 1, 13; βάσεις Plat. Tim. 92 a; auch ὑποχειρίους τοῖς ἐχθροῖς ὑπέθεσαν τὰς αὑτῶν πατρίδας Polit. 308 a; dah. zu Grunde legen, zur Grundlage machen, Xen. Cyr. 7, 5, 12; als Grundsatz annehmen, feststellen, Plat. Charm. 160 d u. öfter. Auch Etwas zur Behandlung vornehmen, vorsetzen, ὑποτεθεὶς σκοπός Arist. Nicom. eth. 6, 12, 9; ἔμοιγε οὐ φαινόμεθα ἐκτὸς πορεύεσθαι τῶν ὑποτεθέντων λόγων Plat. Legg. VII, 812 a; — versetzen, verpfänden; οὐσίαν Isocr. 21, 2; ὑποθεὶς οἰκίαν Dem. 28, 17; ὑπέθεσαν αὐτῷ τοῦ ταλάντου τὰς δημοσίας προσόδους Aesch. 3, 104; — τὸν ἴδιον κίνδυνον ὑποθείς, auf eigene Gefahr, Dem. 19, 252. — 2) hinstellen; ἐλπίδα ὑποθεῖναι, Hoffnung machen, erregen, Eur. Or. 1184; ἡ εὐπραγία αὐτοῖς ὑποτιθεῖσα ἰσχὺν τῆς ἐλπίδος Thuc. 4, 65; vgl. Xen. Hell. 4, 8, 28; Dem. 23, 58. — Häufiger im med.: — a) Einem Etwas unterlegen, wie wir sagen unter die Hand oder unter den Fuß geben, eingeben, anrathen, ὑποθέσθαι τινὶ βουλήν, Il. 8, 36. 467; ἔπος, ἔργον ὑποθέσθαι τινί, Einem eine Rede od. Handlung angeben, ihm dazu rathen, Od. 4, 163 Il. 11, 788; δόλον ὑπεθήκατο, sie gab eine List an, Hes. Th. 175; oft bei Her., 1, 156. 5, 92. 6, 98. 7, 237 u. sonst; auch gradezu Einem anbefehlen, 4, 135. — Ohne accus., ὑποθέσθαι τινί, Einem rathen, Od. 2, 194. 5, 143; πυκινῶς ὑποθέσθαι τινί, Einem klüglich rathen, Od. 1, 179 Il. 21, 293; ἀλλά μοι εὖ ὑπόθεν Od. 15, 310; Ar. Av. 1362 Eccl. 1154; vgl. Her. 1, 90; Plat. Charm. 155 d; — überh. ermahnen, belehren, Pol. 1, 22, 3, u. öfter bei Sp. — b) sich Etwas zum Gegenstande der Behandlung machen, vorsetzen, ὑπέθετο δεινότατον πρᾶγμα Andoc. 1, 38; ἐντεῦθεν ὑποτιθέμενος ἠρξάμην Isocr. 3, 14; ὥςπερ ὑποθέμην ἀρχόμενος τοῦ λόγου Aesch. 1, 37; oft bei Plat., z. B. δ ἐξ ἀρχῆς ὑποτιθέμεθα Charm. 171 d; auch = annehmen; und ὑποτίθεσθαί τινι ἐνύπνιον, Einem einen Traum vorlegen, um ihn sich deuten zu lassen, Her. 1, 107. 108, wo jetzt ὑπερτίθεσθαι gelesen wird; ὑποθησόμεθα ταύτην ἀρχὴν τῆς βίβλου, τὴν πρώτην διάβασιν, wir werden damit den Anfang machen, Pol. 1, 5, 1, vgl. 3, 1, 1. — c) vom Gläubiger, als Pfand annehmen,

Digitized by Google

haben auf Pfand leihen, Dem. 50, 55; ſ. Lob. Phryn. 468.

ὑπο-τίλλω, ausreißen, -rupfen, Sp.

ὑπο-τῑμάω, 1) herabſchätzen; dagegen, nach einem Andern abſchätzen, Alexis bei Ath. 226 b; beſ. vom Gerichte, den Strafbetrag nach dem Kläger abſchätzen, u. im med. vom Beklagten, den Strafbetrag, auf welchen der Kläger angetragen hat, für ſich herabſetzen, ſich eine geringere Buße zuerkennen, Xen. Apol. 23; ἀργυρίου, Sp.; — ſein Vermögen ſelbſt ſchätzen, Arist. oec. 2, 5. — 2) vorſchützen, vorwenden, auch im med., Iambl. u. Sp.

ὑπο-τῑμησις, ἡ, 1) Herunterſchätzung, die eigene Schätzung, der Strafbetrag, den der Beklagte ſich ſelbſt zuerkennt. — 2) Vorwand; καὶ πρόφασις Plut. Camill. 10; Luc. amor. 5.

ὑπο-τῑμητής, ὁ, der herabſchätzt, dagegenſchätzt, Sp. — Bei den Römern subcensor, D. Cass. 52, 21.

ὑπο-τίτθιος, und **ὑπότιτθος**, wie ὑπομάζιος, unter od. an der Mutterbruſt liegend, ſaugend, Sp.

ὑπο-τιτράω (ſ. τιτράω), unten od. ein wenig durchbohren, Sp.

(**ὑπο-τλάω**, als praes. ungebräuchlich, ſ. τλάω), fut. ὑποτλήσομαι, aor. ὑπέτλην, ertragen, erdulden, Agath. 3 (v, 302).

ὑπο-τμήγω u. **ὑποτμήσσω**, ep. ſtatt ὑποτέμνω; Ap. Rh. 4, 328; Qu. Sm. 5, 244.

ὑπο-τομάς, ἁδος, ὁ, der Abſchneidende, ein Werkzeug zum Abſchneiden, LXX.

ὑπο-τομή, ἡ, das Unten- od. Vornabſchneiden; Theophr.; Plut. sol. an. 30.

ὑπο-τονθορύζω u. **ὑποτονθορίζω**, leiſe, ſachte murmeln, brummen, Luc. Necyom. 7 merc. cond. 26 u. öfter, u. a. Sp.

ὑπό-τονος, das Untergeſtützte, beſ. die Säule, die das Dach ſtützt, Sp.

ὑπο-τοξεύω, mit Pfeilen von unten hinauf ſchießen, Sp.

ὑπο-τοπάζω, = ὑποτοπέω, Suid.

ὑπο-τοπασμός, ὁ, Vermuthung, Argwohn, Ios.

ὑπο-τοπέω, = ὑποτοπάω, ὑπετόπευον Thuc. 5, 35. 8, 76. — Bei den Gramm. beſ. die Aechtheit einer Stelle in Zweifel ziehen, Schol. Harl. Od. 7, 80.

ὑπο-τοπέομαι, als dep. mit aor. pass., = ὑποπτεύω, argwöhnen, vermuthen, glauben, meinen; mit dem acc. c. inf., ὑποτοπηθέντας, Her. 6, 70; τί, 9, 116; Ar. Ran. 958 Thesm. 503 Lys. 9, 4; im act., ὑποτοπήσαντες, Thuc. 1, 20. 51, u. öfter, u. Sp.

ὑπό-τοπος, = ὕποπτος, verdächtig, zw.

ὑπο-τορεύω, (unter der Decke) eingraben, in Schnitzwerk abbilden, τῶν προπυλαίων ὀρόφοις γνπῶν πτέρυγας Ael. H. A. 10, 22.

ὑπο-τραγῳδέω, eine Rolle in der Tragödie unter od. hinter Einem ſpielen, τινί, Philostr. v. soph. 1, 18. — Einem im tragiſchen Tone antworten, Sp.

ὑπο-τραυλίζω, ein wenig ſtammeln, Sp., wie Luc. Tim. 55.

ὑπό-τραυλος, ein wenig ſtammelnd, ſtotternd, Hippocr.

ὑπο-τραχήλιον, τό, der untere Theil des Halſes, Unterhals. — Auch der Hals des Säulenkapitals, Sp.

ὑπο-τρᾰχύνω, ein wenig rauh od. hart machen, beſ. dem Gehör durch rauhe, harte Töne eine unangenehme Empfindung verurſachen, D. Hal.

ὑπό-τρᾰχυς, υ, etwas rauh od. hart; Archestr. bei Ath. VII, 330 a (in ion. Form); übtr. etwas zornig, Lob. Phryn. 541.

ὑπο-τρεῖν, ep. ſtatt ὑποτρέω, Tim. Phlias. 31 bei Plut.

ὑπο-τρέμω, ein wenig zittern; Plat. Rep. I, 336 e; Luc. saturn. 2.

ὑπο-τρέπομαι, pass., zurückkehren od. ſich zurückziehen; Opp. Hal. 3, 516 Plut. prof. virt. sent. p. 248.

ὑπο-τρέφω (ſ. τρέφω), darunter, heimlich od. allmälig nähren, großziehen, unterhalten, Xen. Cyr. 2, 1, 17; auch τὴν χολήν, Luc. calumn. 24. — Pass., ἄλλαι ἐπιθυμίαι ὑποτρεφόμεναι, Plat. Rep. VIII, 560 a.

ὑπο-τρέχω (ſ. τρέχω), 1) herab-, hinunterlaufen, darunterlaufen, entgegenlaufen; ὑπέδραμε καὶ λάβε γούνων, er lief an ihn heran, warf ſich an ihm nieder und umfaßte ſeine Kniee, Il. 21, 68; Od. 10, 323; ὑποδραμεῖν ὑπὸ φορὰν ἀκοντίου Antiph. 3 β 4; — darunter hinlaufen, ſich darunter hinerſtrecken, ὑποδέδρομε βῆσσα H. h. Apoll. 284; — unterlaufen, zuvorlaufen u. einfangen, τινά, Xen. Cyr. 1, 2, 12. — 2) ſich heimlich bei Einem einſchleichen, τινί; dah. auch Einem in den Sinn kommen, beifallen, einfallen, ὑπέδραμέ τις ἔννοια καὶ πιθανότης τοῖς ἀνθρώποις ὡς ἀπολωλότος τοῦ Ἀττάλου Pol. 16, 6, 10, vgl. 8, 33, 12; auch ἔλεος ὑποτρέχει μοι, Mitleid überkommt, beſchleicht mich, 9, 10, 7; ἀπελπισμὸς ὑπέδραμε τοὺς ἀνθρώπους 31, 8, 11, vgl. 14, 12, 5. Dah. wie ὑπέρχομαι, ſich bei Einem einſchmeicheln, ihn zu gewinnen ſuchen, ὑποτρέχων σε θωπείᾳ Eur. Or. 669; ὃς ἂν χαρίζηται ὑποτρέχων Plat. Rep. IV, 426 c; θωπείαις ὑποδραμών Legg. XI, 923 c; Aesch. 3, 162; τὸν δῆμον Plut. Aem. Paull. 2.

ὑπο-τρέω (ſ. τρέω), ein wenig zurückweichen aus Furcht, flüchten, Il. 7, 217. 15, 636. 17, 275; auch c. acc., vor Einem fliehen, ſich vor ihm fürchten, 17, 587; ἴσον ὑποτρέσσαι Pind. frg. 246; sp. D.; auch πόνον, Plut. Mar. 7.

ὑπό-τρητος, unten durchbohrt, αὐλός, eine Art Flöte, Ath. IV, 176.

ὑπο-τρηχύνω, ion. ſtatt ὑποτραχύνω.

ὑπό-τρηχυς, υ, ion. ſtatt ὑπότραχυς, w. m. ſ.

ὑπο-τριβή, ἡ, das Untenabreiben, ἵπποι χωλεύοντες ἐξ ὑποτριβῆς, die hinken, weil ſie ſich die Hufe abgelaufen haben, Appian. Mithrid. 75.

ὑπο-τρίβω, unten abreiben, ein wenig, allmälig abreiben, vom Pferde, τὰς ὁπλὰς ὑποτρίβεσθαι, ſich die Hufe ablaufen, D. Sic. 17, 94. — Cratin. bei Ath. IX, 396 b von dem Bereiten des ὑπότριμμα.

ὑπο-τρῑζω (ſ. τρῑζω), leiſe, ſachte ſchwirren, v. l. für ὑποτρύζω.

ὑπό-τριμμα, τό, eine herbe od. ſcharfe Brühe von allerlei zuſammengeriebenen Kräutern u. Gewürzen; Hippocr.; Poll. 6, 71; Ath. III, 133 c; dah. ſprichwörtlich ὑπότριμμα βλέπειν, barſch ausſehen, als hätte man Senf oder Meerrettig gegeſſen, Ar. Eccl. 291.

ὑπο-τριμμάτιον, τό, dim. von ὑπότριμμα, Teleclid. bei Ath. VI, 268 d.

ὑπο-τριόρχης, ὁ, eine Unterart vom Habicht (τριόρχης), Arist. H. A. 9, 36.

Digitized by Google

ὑπο-τρι-πλάσιος, dreimal kleiner, Nicom. arithm. 1, 18. 2, 27.

ὑπό-τριτος, bezeichnet das Verhältniß, nach welchem eine Zahl um ein Drittheil kleiner ist, als eine andere, Ggsz von ἐπίτριτος, Nicom.

ὑπό-τριψις, ἡ, das Darunter-, Dazu-, Untereinanderreiben, Sp.; — ὑποτρίψεις τριπόδων, die Querhölzer unten an den Tischfüßen, auf welche man die Füße stämmt u. reibt, Mathem. vett.

ὑπο-τρομέω, = ὑποτρέμω, darunter od. ein wenig zittern, Il. 22, 241; u. c. acc., καί μιν ὑποτρομέεσκον 20, 28, sie zitterten, flohen vor ihm.

ὑπό-τρομος, ein wenig zitternd, furchtsam; Aesch. 3, 159; Luc. D. D. 19, 1.

ὑπο-τρομ-άδης, ες, zitternd, Hippocr.

ὑπο-τροπάδην, adv., zurückkehrend, Opp. Hal. 3, 274.

ὑπο-τροπάζω, f. l. statt ὑποτροπιάζω, Phryn. bei B. A. 69.

ὑπο-τροπή, ἡ, die Rückkehr, νοσημάτων Plut. Lucull. 7, öfter, u. A.; — das Zurückweichen, Plut. Alex. 32.

ὑπο-τροπιάζω, zurückkehren, bes. von Rückfällen einer Krankheit, Hippocr. u. sp. Medic.

ὑπο-τροπιασμός, ὁ, Rückkehr, bes. Rückfall einer Krankheit, Medic.

ὑπο-τροπίη, ἡ, poet. statt ὑποτροπή, Ap. Rh. 1, 1082.

ὑπο-τροπικός, ἡ, όν, zurückkehrend, immer wiederkommend, Hippocr.

ὑπο-τρόπιος, unter dem Schiffskiele befindlich; Orph. Arg. 265; Opp. Hal. 1, 224.

ὑπό-τροπος, zurückkehrend, heimkehrend, zurückgekommen; Il. 6, 501 Od. 20, 332; ὑπότροπος αὖτις Il. 6, 367; H. h. Apoll. 476; ὑπότροπος οἶκαδε Od. 21, 211. 22, 35; sp. D.; — immer wiederkommend, wie ὑποτροπικός.

ὑπο-τροφέω, allmälig nähren, großziehen, wie ὑποτρέφω, Clem. Al.

ὑπο-τροφή, ἡ, das allmälig Großgezogene, das Gewächs, Max. Tyr.

ὑπό-τροφος, v. l. für ὑπόστροφος, Eur. I. A. 1204.

ὑπο-τρόχαλος, etwas rund, bei Her. 3, 8 v. l. für περιτρόχαλος.

ὑπο-τροχάω, poetisch statt ὑποτρέχω, Mosch. 7, 4.

ὑπο-τροχίζω, unter das Rad oder auf das Rad bringend, Suid.

ὑπό-τροχος, worunter Räder sind, auf Rädern beweglich, πορεῖα, Pol. 8, 36, 11; D. Sic. 20, 48. 91.

ὑπό-τρυγος, hefig, voll Hefen, Hippocr.

ὑπο-τρύζω, darunter od. dazwischen murmeln, leise ertönen, ἡ νήτη ὑποτρύζουσα Agath. 68 (XI, 352); auch von der Stimme der Hühner, Ael. H. A. 7, 7. Bes. von solchen, die leise Zauberformeln sprechen.

ὑπο-τρύω, allmälig aufreiben, erschöpfen (?), — auch intr., allmälig müde werden, Nic. Al. 83 ὑποτρύει καμάτοισιν.

ὑπο-τρώγω (s. τρώγω), darunter od. dazu essen, Xenophan. bei Ath. II, 54 e; heimlich oder vorher essen, Xen. Conv. 4, 9; — auch ποταμὸς τοίχων ὑποτρώγει, von unten, allmälig benagen, unterspülen, Callim. 6 (XII, 139).

ὑπ-οττοβίω od. **ὑποτοβίω**, darunter, dazu, dabei lärmen, bei Aesch. Prom. 574 in tmesi.

ὑπο-τυγχάνω (s. τυγχάνω), entgegenkommen. Auch wie ὑπολαμβάνω, ins Wort, in die Rede fallen, Plut. Ages. 31 de vit. pud. 7; S. Emp. adv. log. 2, 375.

ὑπο-τυπόω, abformen, abbilden, in einem Bilde darstellen, einen Umriß entwerfen, neben περιγράφω, Ggsz von ἀναγράφω, Arist. eth. Nic. 1, 7, 17; ταῦτα ὑπετυπώθη κεφαλαιωδῶς περὶ τῶν διαλύσεων Pol. 22, 13, 6. — Med. sich bilden, vorstellen, Plat. Tim. 76 e; S. Emp. pyrrh. 3, 3.

ὑπο-τύπτω (s. τύπτω), 1) von unten schlagen, hinunter-, hineinschlagen, -stoßen; κοντῷ ὑποτύψας ἐς λίμνην, mit dem Ruder in den See hinunterstoßen, Her. 2, 136; ὑποτύψας κηλωνίῳ ἀντλίδι, mit dem Eimer unter das Wasser stoßend schöpft er, 6, 119; u. so ὑποτύπτουσα φιάλῃ τοῦ χρυσοῦ ἐδωρέετο 3, 130, mit der Schaale tief in die Kiste hinunterstoßend u. schöpfend; vgl. Ar. Av. 1145 οἱ χῆνες ὑποτύπτοντες ὥςπερ ταῖς ἄμαις, ἐς τὰς λεκάνας ἐνέβαλλον αὐτὸν τοῖν ποδοῖν; Sp. — 2) intr., hinunter-, hineindringen, Nic. Al. 499 Th. 176; untertauchen, Sp.

ὑπο-τύπωσις, ἡ, Abbildung od. Darstellung im Bilde, das Abbilden, der Entwurf, Abriß; Titel eines Buches des S. Emp.; ὡς ἐν ὑποτυπώσει pyrrh. 3, 1, u. oft; D. L. 9, 78. Im N. T. das Vorbild.

ὑπο-τυπωτικός, ἡ, όν, im Umrisse, kompendiarisch, τρόπος τῆς συγγραφῆς S. Emp. pyrrh. 1, 239. — Adv., καὶ συντόμως ib. 2, 1.

ὑπο-τῡρίς, ίδος, ἡ, eine Art Käsekuchen, Milch mit Honig, geronnen u. in Formen gedrückt, Ath. XIV, 647 f.

ὑπό-τυφλος, etwas blind, halbblind, Plut. discr. ad. et am. 13.

ὑπό-τῡφος, etwas stolz; Timon bei D. L. 9, 18 (vgl. ὑπάτυφος); Plut. Pericl. 5.

ὑπο-τύφω (s. τύφω), von unten durch Feuer erhitzen, am langsamen Schmauchfeuer allmälig anzünden; übertr., allmälig in Leidenschaft setzen, eine heimliche Leidenschaft anfachen, οἷον ὑποθύψας τὴν διαβολήν Pol. 5, 42, 3; Luc. u. a. Sp. — Pass. darunter, im Verborgenen glimmen; Ctes. Pers. 45; Luc. abd. 30.

ὑπό-τυψις, ἡ, f. l. statt ὑπόθυψις.

ὑπ-ουάτιος, unter den Ohren, Orph. Arg. 219.

ὑπ-ουδάτιος, unter dem Erdboden, unterirdisch; Opp. Hal. 3, 487; Plut. qu. Rom. 11.

ὑπ-ουδατίας, ὁ, = ὑπουδάτιος, v. l.

ὑπ-ουδάτιος, unter dem Euter, saugend, μόσχος Bian. ep. (x, 101).

ὑπ-ουλος, eigtl. von Wunden und andern Leibesschäden, die zwar oberwärts verharrscht, vernarbt sind, aber unter der Narbe noch fortschwären und wieder aufbrechen, unterkötbig; μέγας καὶ ὕπουλος αὐξάνεται ὁ σπλήν Plat. Tim. 72 d; dah. übrtr. von jedem versteckten, geheimen Uebel; auch vom versteckten, heimtückischen Menschen; übh. Etwas, was dem äußern Anschein nach gut u. gesund ist, innerlich aber verderbt u. böse ist, τὴν ὑπὸ τῶν Ἀθηναίων ὕπουλον αὐτονομίαν Thuc. 8, 64, οἶδεῖ καὶ ὕπουλός ἐστιν ἡ πόλις Plat. Gorg. 518 e, vgl. 480 b; ἡσυχία Dem. 18, 307; Plut. Lyc. 18; λόγοι Babr. 44, 4; ὕπουλον ἔχων τὸ φιλάνθρωπον Alciphr. 3, 3. — Dah. ὕπουλον εἶναί τινος, den Keim wozu in sich tragen, heimlich womit erfüllt sein, κάλλος κακῶν ὕπουλον Soph. O. R. 1396, der (frg. 952)

Digitized by Google

auch das trojanische hölzerne Pferd ὕπουλος genannt haben soll; — ὕπουλον εἶναί τινα, Einem insgeheim feindlich sein, οἱ ὕπουλοι, falsche Freunde, Plut. Caes. 60; ὑπούλως διακεῖσθαι Pol. 10, 35, 6; ὑπούλως εἶχον πρὸς ἀλλήλους Plut. Alex. 47; Luc. 22.

ὑπ-ουλότης, ητος, ἡ, heimliche Tücke, Arglist, Sp.

ὑπ-ουραῖος, unter, hinter dem Schwanze, Sp.

ὑπ-ουράνιος, bei sp. D. auch 3 Endgn, Arat. 134, unter dem Himmel, Il. 17, 675; — auch bis an den Himmel reichend, himmelhoch, κλέος 10, 212 Od. 9, 264.

ὑπ-ουργέω, wie ὑπηρετέω, Einem bei einer Sache Dienste od. Hülfe leisten, behülflich sein, dienen, τινί, Her. 7, 38. 8, 110; τινί τι, z. B. χρηστὰ Ἀθηναίοισι, den Athenern gute Dienste leisten, 8, 143; χάριν τινί, Aesch. Prom. 638, vgl. Ch. 953; Soph. Phil. 143 Ai. 681 u. öfter, wie Eur.; χεῖρες ὑπουργοῦσιν ἑκάστῳ ἃ διανοούμεθα Antiph. 4 γ 4; Isocr. 1, 31; Thuc. oft; ὀτιοῦν, Plat. Conv. 184 d; ὑπουργεῖν ἑτοίμως Pol. 5, 36, 4; Sp., wie Plut. Rom. 15 u. Luc.; — τὰ ὑπουργημένα, das Einem Geleistete, Her. 9, 109.

ὑπ-ούργημα, τό, erwiesener Dienst, geleistete Hülfe; Her. 1, 137; Andoc. 2, 17 im plur.; Xen. Hier. 8, 7.

ὑπ-ούργησις, ἡ, = Folgdm, Sp.

ὑπ-ουργία, ἡ, Dienst, Dienstleistung, Soph. O. C. 1415; Plat. defin. 413 e; — dah. Gefälligkeit, Schmeichelei, Xen. Hier. 1, 38; — ἀποδοὺς ὑπουργίαν Plut. Thes. 31; Luc. Pseudol. 25; Ios. u. a. Sp.

ὑπ-ουργικός, ἡ, ὁν, zum ὑπουργός gehörig, dienstfertig, gefällig, Sp.

ὑπ-ουργός, zsgz. = ὑποεργός, bei einer Arbeit Dienste od. Hülfe leistend, behülflich, Xen. An. 5, 8, 15; τινός, Pol. 5, 89, 3; auch dienstfertig, gefällig. — Substantivisch, der Diener, Pol. 30, 8, 4, neben ὑπηρέτης Luc. Alex. 5.

ὑπ-ουρίς, ίδος, ἡ, der Schwanzriemen, Gloss.

ὑπό-φαιδρος, etwas heiter, froh, Poll. 4, 143.

ὑπο-φαίνω (s. φαίνω), 1) darunter zeigen, sichtbar machen, θρῆνυν ὑπέφηνε τραπέζης, er holte den Fußschemel unter dem Tische hervor und zeigte ihn, Od. 17, 409; — Etwas dabei zeigen, merken lassen, ἐλπίδα μικρὰν Dem. 19, 123; πρόφητα καὶ βάθος ὑπέφαινε ἐλευθέριον Pol. 27, 10, 8. — 2) Pass. sich darunter, dabei sehen lassen, erscheinen, auch sich heimlich, allmälig zeigen, ὑποφανεται ἡμέρα, ἔαρ, der Tag, der Frühling bricht allmälig an, Xen. Hell. 5, 3, 1; ὑπὸ τὰς πύλας ἵππων τε πόδες πολλοὶ καὶ ἀνδρώπων ὑποφαίνονται Thuc. 5, 10; — πιστότερα ὑποφαίνοιτο Lys. 13, 19; ὑποφαινομένης οὐδεμιᾶς σωτηρίας Isocr. 4, 93; — so auch das act. intr., ὁρῶν ἐλπίδας ὑποφανούσας Din. 1, 21, wo früher ὑποβαινούσας stand; δηλοῖ σχεδὸν καὶ τὰ νῦν ὑποφαίνοντα Plat. Soph. 245 e; ἤδη γὰρ ὑπέφαινέ τι τῆς ἡμέρας Prot. 312 a, wie Xen. Cyr. 4, 5, 14 An. 3, 2, 1 u. öfter; Pol. 1, 53, 5 u. Sp.

ὑπό-φαιος, etwas grau, Phot.

ὑπο-φακ-όδης, ες, etwas linsenfarbig, Hippocr.

ὑπο-φαρμάσσω, att. -ττω, ein wenig mit Arzneien od. Gewürzen vermischen, verfälschen, οἶνον Plut. Symp. 1, 1, 4, vgl. 4, 6 E.

ὑπό-φασις, ἡ, das halbe oder heimliche Zeigen, ὀμμάτων, das halbe Sichtbarwerden der Augen, wenn sich die Augen im Schlafe unter den halbgeöffneten Augenlidern zeigen, Hippocr.

ὑπο-φᾶτις, ιος, ἡ, dor. = ὑποφήτις, fem. von ὑποφήτης, Verkünderinn, Orakelpriesterinn. Bei Pind. P. 2, 76 hat Böckh διαβολεῖν ὑποφάτιες in ὑποφαύτιες geändert.

ὑπό-φαυλος, etwas schlecht, gering, Hippocr.

ὑπό-φανσις, ἡ, geringe, unmerkliche Erhellung, durch eine Oeffnung, ein Fenster, Her. 7, 36; übh. schmale Oeffnung, schmaler Zwischenraum.

ὑπο-φαύσκω, ein wenig Licht zeigen, allmälig hell zu werden, zu leuchten anfangen, Arist. probl. 8, 17.

ὑπό-φαυτις, ιος, ἡ, äol. = ὑπόφασις; so διαβολεῖν ὑποφαύτιες, heimliche Einflüsterung der Verleumdungen, Pind. P. 2, 76, nach Böckh's Emend., s. ὑποφᾶτις.

ὑπο-φείδομαι, ein wenig schonen, Xen. An. 4, 1, 8 u. Sp., wie Luc. de mort. Peregr. 6.

ὑπο-φειδόμενος, auf schonende Weise, καὶ μετρίως Plut. Alex. 28.

ὑπο-φέρω (s. φέρω), 1) darunter wegtragen, bes. einer Gefahr entreißen, wegschaffen, retten, ἀλλά μ' ὑπήνεικαν ταχέες πόδες Il. 5, 885; — darunter tragen, tragen, indem man unter der Last geht, ὅπλα, eine schwere Waffenrüstung tragen, Xen. Cyr. 4, 5, 57; dah. übertr., ertragen, erdulden, κινδύνους καὶ φόβους Plat. Theaet. 173 a; πόνους καὶ κινδύνους Isocr. 3, 64; γῆρας καὶ πενίαν ὑπενεγκεῖν Aesch. 1, 88; ἀναλώματα, den Aufwand erschwingen, Dem. 59, 42; βασμόν Xen. Cyr. 7, 4, 9; τὰς τῆς τύχης μεταβολάς, τὸν πόλεμον, Pol. 1, 1, 2. 2, 49, 2, u. öfter. — 2) darunter entgegenstellen, ἐλπίδα, Hoffnung erregen, Soph. El. 823; bes. Gründe entgegensetzen, einwenden, auch vorschützen, Xen. Hell. 4, 7, 2. — 3) hinuntertragen, am Fluß, stromabwärts, Plut. fort. Rom. 12 M.; vgl. Luc. nec. 9; zum Ausgleiten, Fallen bringen, Plut. coh. ira 11; ὁ ἄνεμος ὑπέφερε τοὺς ὁδοιποροῦντας, der Wind warf sie um; dah. χωρία ὑποφέροντα, schlüpfrige oder abschüssige Gegenden, wo man nicht festen Fuß fassen kann, Sp.; auch übertr., herunterbringen, schwächen, ὁ πόλεμος αὐτὰ ἐς τοσοῦτον ὑπενηνόχει App. B. C. 5, 6. — Und intr., wie pass., ausgleiten, fallen, in Verfall kommen, abnehmen; auch den Muth sinken lassen, Plut. Sert. 4.

ὑπο-φεύγω (s. φεύγω), darunter od. heimlich entfliehen, entrinnen, τινά, Il. 22, 200; Eur. El. 1343; τί, Her. 2, 174, l. d.; Thuc. 3, 97. 4, 28; Plat. Rep. IV, 422 c; Folgde.

ὑπό-φημος, ὁ, eine Pflanze, Diosc.

ὑπο-φητεύω, ein ὑποφήτης sein, Luc. bis acc. 1 Philops. 6.

ὑπο-φήτης, ὁ, Verkündiger, bes. der Ausleger, Verkündiger des göttlichen Willens, der Priester, der ein Orakel ausspricht, Il. 16, 235, Luc. Alex. 24. 26; — später auch Dichter, σύσπλης Ep. ad. 582 (App. 271), Μουσάων Theocr. 16, 29. 17, 115.

ὑπο-φητικός, ἡ, όν, zum ὑποφήτης od. seinem Amte gehörig, Sp.

ὑπο-φῆτις, ἡ, fem. von ὑποφήτης, Ath. 590 e.

ὑπο-φήτωρ, ορος, ὁ, ἡ, = ὑποφήτης; Πιερίδων Probl. arithm. 1 (XIV, 1); Μοῦσαι ὑποφήτορες ἀοιδῆς Ap. Rh. 1, 22; auch κιθάρης ὑποφήτορες, Citherspieler, Maneth. 2, 332, u. a. sp. D.

ὑπο-φθαδόν, adv., zuvoreilend, -kommend, Opp. Hal. 3, 145.

Digitized by Google

ὑπ-οφθάλμιος, unter den Augen, τὰ *ὑποφθάλμια*, die Gegend unter den Augen, Hippocr.

ὑπο-φθάνω (f. *φθάνω*), zuvoreilen, zuvorkommen, eher thun; *ὑποφθὰς δουρὶ μέσον περόνησεν*, er durchbohrte ihn eher, Il. 7, 144; u. im med., *ὑποφθάμενος κτεῖνεν* Od. 4, 547; auch c. accus., *τὸν ὑποφθαμένη φάτο μῦθον*, ihm zuvorkommend, eher als er, 15, 471; *δεσμόν*, Bian. 2 (IX, 227). Auch in sp. Prosa, *ὑποφθάσας τοὺς Ῥωμαίους* Plut. Aemil. P. 26.

ὑπο-φθέγγομαι, dep. med., darunter, dazu, darauf sprechen, leise sprechen, tönen; *ἐντὸς ὑποφθεγγόμενος* Plat. Soph. 252 c; u. Sp., wie Luc. Nigr. 13, Longus 1, 25. 3, 12, Ael. H. A. 7, 7.

ὑπο-φθείρω, allmälig verderben, vernichten, verführen; pass. allmälig vergehen; Sp.

ὑπο-φθονέω, ein wenig beneiden, Xen. Cyr. 4, 1, 13, l. d.

ὑπό-φθονος, ein wenig neidisch; *ὑποφθόνως ἔχειν πρός τινα*, neidisch, übel gesinnt sein gegen Einen, Xen. Hell. 7, 1, 26.

ὑπο-φθορεύς, *έως*, *ὁ*, Verderber, Verführer (?).

ὑπο-φιλέω, heimlich lieben, Aristaen.

ὑπο-φλεγέθω, poet. = *ὑποφλέγω*, Nic. Al. 282.

ὑπο-φλεγμαίνω, ein wenig entzündet sein, anschwellen, jw.

ὑπο-φλέγω, von unten, mit untergelegtem Feuer entzünden, allmälig, ein wenig entzünden, *ὑποφλέξας λαμπάδι ὕδωρ* Marian. 4 (IX, 626).

ὑπό-φλοισβος, von unten od. leise rauschend, *θάλασσα* Orph. lith. 15, 13.

ὑπο-φοινικίζω, ein wenig dunkel-, purpurroth aussehen, jw.

ὑπο-φοινίσσω, poet. *ὑπαιφοινίσσω*, ein wenig dunkel-, purpurroth machen, Nic. Th. 720, u. in ep. Form, *ὑπαιφοινίσσω*, 178.

ὑπο-φόνια, *τά*, bei den Athenern das Lösegeld, welches der Mörder den Verwandten des Erschlagenen bezahlt, um der Blutrache zu entgehen, Blut-, Sühngeld; Soph. Tr. 836, nach Hermann's Emend., die mss. haben *ὑποφοίνια*; vgl. Harpocr., und B. A. 313, 5.

ὑπο-φορά, *ἡ*, das Herunter- od. Herabtragen, das Herabführen, die Abführung, Sp.; — das Vorhalten, das Vorgehaltene, der Vorwurf, Einwand, Rhett.; — der Vorwand, Xen. Hell. 5, 1, 29; — das Herabsinken, der Verfall, auch ein abschüssiger Ort, Sp. — Bei den Medic. fistelartiges Geschwür.

ὑπό-φορος, 1) einem Tribut unterworfen, tributpflichtig, Plut. am. narr. 3. — 2) abschüssig, schlüpfrig. — Auch mit hohlen Gängen nach unten hin, fistulös, Medic.

ὑπο-φραδμοσύνη, *ἡ*, Zureden, Anrathen, im plur. Hes. Th. 658, l. d.

ὑπο-φράζομαι (f. *φράζω*), = *ὑπονοέω*, Ap. Rh. 1, 462.

ὑπο-φράσσω, att. -ττω, zustopfen, versperren, Schol. Aesch. Pers. 351.

ὑπο-φρίσσω, att. -ττω (f. *φρίσσω*), ein wenig schaudern, sich ein wenig od. insgeheim fürchten, *τινά*, Euphorio bei Ath. VI, 263 e, vor Einem; Luc. pro imag. 12 de mort. Peregr. 39.

ὑπο-φρύγιος, unterphrygisch, eine Tonart, Music.

ὑπο-φρυγιστί, adv. zum Vor., Arist. probl. 19, 48.

ὑπο-φυγή, *ἡ*, Zuflucht, Zufluchtsort, *θέρους*, vor der Hitze, Ios.

ὑπο-φόομαι (f. *φύω*), von unten auf- oder nachwachsen, Arist. H. A. 2, 2. 8, 24.

ὑπο-φῡσάω, darunter od. sanft, leise blasen, E. M.

ὑπό-φυσις, *ἡ*, Nachwuchs, Sprößling, Sp.

ὑπο-φυτεύω, darunter pflanzen, Theophr.

ὑπο-φωλεύω, = Folgdm, *τοίχους*, Antiphil. 40 (VII, 375).

ὑπο-φωλέω, darunter verborgen liegen (?).

ὑπο-φωνέω, zu-, entgegenrufen; Mosch. 3, 49; Plut. Pomp. 25.

ὑπο-φώνησις, *ἡ*, das Zurufen, der Zuruf, Plut. de aud. poet. 11 u. a. Sp.

ὑπο-φώσκω, = *ὑποφαύσκω*, ein wenig od. allmälig licht od. hell werden, anfangen zu leuchten; D. Sic. 13, 18; *ὑποφωσκούσης ἕω* Arist. probl. 25, 5.

ὑπο-χάζομαι (f. *χάζομαι*), dep. med., allmälig od. ein wenig weichen, zurückgehen, Sp.

ὑπο-χαίνω (f. *χαίνω*), wie *ὑποχάσκω*, ein wenig offenstehen, gähnen, Ael. H. A. 15, 1 u. a. Sp.

ὑπο-χαίρω (f. *χαίρω*), sich ein wenig od. heimlich freuen, Sp.

ὑπο-χαλάω (f. *χαλάω*), ein wenig, allmälig, heimlich nachlassen, ablassen, *τινός*, von Etwas, Ael. H. A. 12, 46.

ὑπο-χαλεπαίνω, ein wenig böse od. zornig werden, Schol. Soph. O. C. 118.

ὑπο-χαλῑνίδιος, unter dem Zaume, *ἡ ὑποχαλινιδία*, sc. *ἡνία*, wahrscheinlich die Trense, Xen. de re equ. 7, 1.

ὑπο-χαλκίζω, etwas kupfernafig aussehen, E. M. — Transf., gegen Kupfergeld umsetzen, verwechseln, Hesych.

ὑπό-χαλκος, unten von Kupfer, Plat. Rep. III, 415 b; bes. von Münzen, die von Kupfer u. versilbert oder vergoldet sind, dah. übh. unächt, verfälscht, Plut. ed. lib. 2, mit *κίβδηλος* verbunden.

ὑπο-χαλκόω, mit Kupfer untermischen, dah. bes. die Münzen verfälschen, Sp.

ὑπο-χαράσσω, att. -ττω, darunter einkratzen, eingraben, Plut. Alex. 69.

ὑπο-χαροπός, ein wenig *χαροπός*, Xen. Cyn. 5, 23.

ὑπο-χάσκω (f. *χάσκω*), = *ὑποχαίνω*, Ar. Plut. 314.

ὑπό-χαυνος, ein wenig aufgeschwollen, gedunsen; auch übertr., eingebildet, *ἦθος* Ath. XIV, 624 e.

ὑπο-χαυνόω, ein wenig aufschwellen, übertr., ein wenig eingebildet, stolz machen, Plut. aud. poet. 4.

ὑπο-χείριος, bei Her. auch 3 Endgn, unter Händen, bei der Hand, zur Hand; *χρυσὸς ὅ τις χ' ὑποχείριος εἴη* Od. 15, 448; dah. in Jemandes Besitz, Gewalt, unterwürfig, *τινί*, Aesch. Suppl. 387; Her. 6, 33. 44; *ὑποχείριόν τινα ποιεῖσθαι* u. *παρέχειν*, unterwürfig machen, 1, 106. 178. 3, 154. 5, 91. 6, 45. 107; *ὑποχείριος γίγνομαί τινι* Xen. An. 3, 2, 3; von Thieren, *οὕτως ὑποχείρια γιγνόμενα τοῖς ἀνθρώποις* Mem. 4, 3, 10; *λαβεῖν ὑποχείριον*, in seine Gewalt bekommen, *σῶμα*, Lys. 4, 5. 10, 27; *ὥςτ' ὑποχείριον τὴν πόλιν λαβεῖν* Eur. Andr. 737; *ἔχειν τινὰ ὑποχείριον* Thuc. 3, 11; u. sonst in Prosa, *ὑποχειρίους τὰς ἐπιστήμας τῶν ἀριθμῶν ἔχει* Plat. Theaet. 198 a; Pol. öfter, u. Sp., wie Plut. u. Luc.

ὑπ-οχετεύω, darunter hin- od. ableiten. [Empedocl. scheint die erste Sylbe des Verses wegen lang gebraucht zu haben, Naeke Choeril. p. 118.]

Digitized by Google

ὑπό-χευμα, τό, das Darunter- od. Dazugegossene, Pind. P. 5, 94, von Böckh getrennt geschrieben.

ὑπο-χέω (s. χέω), daruntergießen, -schütten; auch von trockenen Dingen, daruntерstreuen, hinbreiten, βοείας, ῥῶπας, Il. 11, 843 Od. 14, 49, vgl. 16, 47; φύλλα ὑποκεχυμένα ὑπὸ τοῖς ποσί, unter die Füße hingestreu'tes Laub, Her. 7, 218. — Auch med., οἷον βαφὴν τῇ ῥητορικῇ τὴν φυσιολογίαν ὑποχεόμενος Plut. Per. 8. — Pass. übertr., ἀπιστίη ὑπεκέχυτο αὐτῷ, im Stillen zweifelte er, Her. 2, 152, u. Sp.

ὑπ-οχή, ἡ, ein rundes Fischernetz; Opp. Hal. 3, 81. 4, 251; M. Ant. 10, 10; Ael. H. A. 13, 17; auch Plut. u. a. Sp.

ὑπό-χηλα, τά, die vorragenden Gelenkknochen am Anfange der Finger auf der Oberfläche der Hand, Poll. 2, 144.

ὑπο-χθόνιος, unterirdisch; Hes. O. 143, wo Spohn ἐπιχθόνιος lies't; Eur. Andr. 516 u. Sp., wie Luc. Cont. 22.

ὑπό-χθων, ονος, = Vorigem, Arist. ep. 3 (App. 9, 45).

ὑπο-χίτων, ωνος, unter dem Unterkleide; auch als subst., das Unterkleid; Sp.

ὑπο-χλιαίνω, ein wenig oder nach und nach wärmen, warm machen; Hippocr.; Plut. Symp. 3, 10, 3.

ὑπ-οχλίζω, darunter wegheben'n, weg- u. ausheben; z. B. die Riegel, κληῖδας πυλάων, poet. bei Parthen. 21.

ὑπό-χλοος, ein wenig blaßgelb, Callim. Del. 80.

ὑπο-χλωρο-μέλας, ό, ein wenig bleichschwarz, Hippocr.

ὑπό-χλωρος, ein wenig grün, blaß grüngelb, Sp.

ὑπο-χοιρίς, ίδος, ἡ, eine Pflanze aus dem Cichoriengeschlecht, Theophr.

ὑπό-χολος, unter der Galle, dem Zorne unterworfen, — etwas gallig, S. Emp. adv. gramm. 308.

ὑπο-χονδριακός, am ὑποχόνδριον krank, am Unterleibe leidend, Medic.

ὑπο-χόνδριος, unter dem Brustknorpel, unter der Herzgrube, dah. τὸ ὑποχόνδριον oder τὰ ὑποχόνδρια, der weiche Theil des Leibes unter dem Brustknorpel und den Rippen bis an die Weichen und die Schaam, der Unterleib u. die Eingeweide, nach Arist. H. A. 1, 13 ὑπὲρ τὸν ὀμφαλόν, vgl. 1, 17; Medic.

ὑπο-χορηγέω (den Choregen unterstützen), dah. die Kosten hergeben, überhaupt (bei einem Unternehmen) unterstützen, Strab. 6, 2, 7.

ὑπο-χορηγία, ἡ, das Hergeben der Kosten, das Unterstützen, Strab. 5, 3, 7.

ὑπ-οχος, unterthänig, unterwürfig, τινί, Xen. An. 2, 5, 7; auch τινός, Aesch. Pers. 24. — Auch wie ἔνοχος, eines Verbrechens schuldig, τινός, z. B. ἐξωλείας, Dem. 57, 53.

ὑπο-χραίνω, ein wenig beflecken, beschmutzen, κονίης Coluth. 232.

ὑπο-χρεμετίζω, dazu, dabei wiehern, Qu. Sm. 8, 57.

ὑπο-χρέμπτομαι, gelinde od. leise aushusten und auswerfen, Hippocr.

ὑπό-χρεως, ων, gen. ω, verschuldet; Ar. Nubb. 242; κλῆρος Is. 10, 16; οὐσία ib. 17; im Ggstz von ἐλεύθερος Pol. 27, 6, 12; τῶν πλουσίων, Schuldner, Plut. Sol. 13. — Uebh. verpflichtet, verbindlich, ὑπόχρεως φιλίας καὶ χάριτος, wegen genossener Liebe u. Huld verpflichtet od. zu Liebe u. Dank verpflichtet, Plut. Pomp. 76; vgl. Pol. 4, 51, 2. 9, 29, 7; auch τῇ μεγίστῃ χάριτι γεγονότες ὑπόχρεοι ἐκείνοις, 22, 2, 10.

ὑπο-χρίω (s. χρίω), darunter od. daran streichen, anstreichen, bes. die Theile des Gesichts unter den Augen schminken, τινί, Xen. Cyr. 8, 8, 20, u. im med., sich selbst, 8, 1, 41 u. Sp.

ὑπό-χρυσος, worunter Gold ist, mit Gold vermischt, goldhaltig, Plat. Rep. III, 415 c; — unter Gold sitzend, sehr reich; ἔμπορος Heliod. 2, 8; Luc. Tox. 16.

ὑπο-χρωματίζω, darunter od. hinein malen, Sp.

ὑπό-χυμα, τό, das unterlaufene, verdunkelte Auge, Medic.

ὑπό-χυσις, ἡ, das Darunter- od. Dazugießen. — Bes. vom Auge, wenn sich wie beim Staar Feuchtigkeit vor die Sehe setzt und das Sehen verhindert, Verdunkelung des Auges dadurch, suffusio oculorum, Medic.; Ael. H. A. 7, 14.

ὑπο-χυτήρ, ῆρος, ό, Geschirr, mit dem man Oel in die Lampe gießt, VLL.

ὑπό-χυτος, adj. verb. von ὑποχέω, darunter od. dazu gegossen, darunter gemischt, dah. verfälscht, Poll. 3, 56 u. Sp.; — οἶνος ὑπόχυτος, ein süßer Wein, zu dem wahrscheinlich gekochter Most, ἕψημα, hinzugegossen wurde, Phryn. bei D. L. 4, 20 Ath. I, 31 e.

ὑπο-χωλαίνω, = Folgdm, Hippocr.

ὑπο-χωλεύω, ein wenig hinken, Schol. Il. 6, 181.

ὑπο-χωρίω, zurückgehen, sich zurückziehen; Il. 6, 107. 13, 476. 22, 96; auch εἰρεσίᾳ ὑπεχώρησεν ἐκ παλαμᾶν, Pind. P. 4, 202; τῆς χώρης Her. 1, 207, wie τοῦ πεδίου, aus dem Felde weichen, Xen. Cyr. 2, 4, 24; ὑποχωρεῖν τινι τοῦ θρόνου, vor Einem vom Sitze aufstehen, ihm den Sitz einräumen, Ar. Ran. 790; oft Plat. u. sonst in Prosa; auch μηδένα ὄχλον, vor keiner Menge, Thuc. 2, 88; vgl. Luc. Tox. 36; ὑποχωρῶν ᾤχετο Is. 4, 28, wie Dem. 24, 173, von denen, die ins Exil gehen; Is. 6, 20; Pol. u. Sp., wie Plut. Thes. 27; — heruntergehen, unten weggehen, ἡ γαστὴρ ὑποχωρεῖ, der Leib hat Oeffnung nach unten durch den Stuhlgang, Sp.

ὑπο-χώρημα, τό, Stuhlgang, Sp.

ὑπο-χώρησις, ἡ, das Zurückgehen, -weichen, Plat. defin. 412 c; — der Rückzug, Pol. 1, 28, 9 u. Sp.; — auch das innere Gemach, Luc. Hipp. 5; — τῆς γαστρός, Oeffnung des Leibes nach unten, Stuhlgang, Sp. Vgl. Arist. H. A. 8, 4.

ὑπο-ψάθυρος, etwas locker, mürbe, morsch, Galen. aus Hippocr.

ὑπο-ψακάζω, s. ὑποψεκάζω.

ὑπο-ψαλάσσω, von unten od. leise befühlen, betasten, Ar. Lys. 84.

ὑπο-ψάλλω, von unten od. ein wenig, leise berühren, bes. eine Saite, die Saiten sanft ertönen lassen; auch von der Sprache übh., ὑποψάλλει τὴν Ἀτθίδα ἡ γλῶσσα, die Zunge läßt etwas die attische Mundart ertönen, Philostr. v. soph. 2, 1, 7. — Auch intr., nach Etwas, in der Art von Etwas ertönen, Sp.

ὑπό-ψαμμος, wie ψάμμος, unterwärts Sand habend, mit Sand untermischt; λίμνη Xen. Hell. 3, 2, 19; compar., Her. 2, 12.

ὑπό-ψαρος, etwas grau, Strab. 3, 4, 15.

ὑπο-ψαύω (s. ψαύω), unten od. ein wenig, leise berühren, Plut. u. Sp.

ὑπο-ψάφαρος, etwas locker, mürbe, morsch, Hippocr. Vgl. ὑποψάθυρος.

Digitized by Google

ὑπο-ψάω, gew. als dep. med. *ὑποψάομαι* (f. *ψάω*), unten od. leise abwischen, abstreifen, Ael. H. A. 14, 5.

ὑπο-ψακάζω, darunter träufeln; auch = *ὑποπίνω*, bei Xen. Conv. 2, 26 nach Poll. 6, 30, wo *ὑποψακάζω* steht, aber die mss. haben *ἐπιψεκάζω*.

ὑπο-ψελλίζω, ein wenig lallen, stottern, Sp.

ὑπο-ψεύδομαι, ein wenig lügen, Eust.

ὑπο-ψηλαφάω, ion. *-έω*, = *ὑποψαλάσσω*, Sp.

ὑπο-ψηνίζω, eigtl. von unten anstechen, wie die Gallwespe; übrtr., schwängern, Suid.

ὑπο-ψήφιος, heimlich od. stillschweigend gewählt, Sp.

ὑπο-ψήφισις, ἡ, die Berechnung, Sp.

ὑπο-ψηφιστής, ὁ, der Berechner, Sp.

ὑπό-ψηφος, wählbar zu einem Amte, *τινί*, Synes.

ὑπο-ψήχω, allmälig reiben, abreiben, Ath. 233 d.

ὑπ-οψία, ἡ, ion. *ὑποψίη*, Argwohn, Vermuthung; Eur. El. 1565; *ὑποψίην ἔχειν* Her. 8, 99; *εἴς τινα*, Antiph. 2, 3, 3; *τὴν ὑποψίαν τὴν εἰς ἐμὲ οὖσαν* ib. §. 6, u. öfter; Thuc. 4, 27 u. öfter; Plat., *ὑποψίαν παρέξουσιν ἢ μὴ εἶναι ἡμέτερος ἢ* — Menex. 247 e; *ἐν πλείστῃ ὑποψίᾳ ποιεῖσθαι* Aesch. 1, 10; *τὰ κατὰ τὴν Αἰτωλίαν ἐν ὑποψίαις ἦν πρὸς ἀλλήλους* Pol. 28, 4, 13; *πρός τινα*, Plut. Cic. 43; — argwöhnische, tadelsüchtige Beobachtung, Thuc. 2, 37.

ὑπ-οψιαστικός, ἡ, ὁν, argwöhnend, vermuthend; adv., *ὑποψιαστικῶς διακεῖσθαι πρός τι* Schol. Ar. Vesp. 647; Zenob. 6, 2.

ὑπο-ψιθυρίζω, darunter, entgegen od. heimlich flüstern, einflüstern, Eumath. Ism. 1 p. 18.

ὑπ-όψιος, 1) von unten angesehen, mit zornigen, neidischen od. verächtlichen Blicken angesehen; *ὑπόψιος ἄλλων* Il. 3, 42, wo Aristophan. u. Hdn. *ἐπόψιος* lesen; dah. verdächtig. — 2) unter dem Anblick befindlich, dem Anblick ausgesetzt, *δεινὸν γὰρ ὑπόψιον ἔμμεναι ἄλλων* Qu. Sm. 13, 289; *ἄγρη* Opp. Hal. 1, 30.

ὑπο-ψοφέω, darunter od. ein wenig lärmen, einen leisen Laut von sich geben, Nacke Choeril. p. 250; Nic. Th. 297; *καὶ ὑπηχέω* Ael. H. A. 6, 24.

ὑπό-ψυχρος, ein wenig kalt, kühl, Sp.

ὑπο-ψύχω (f. *ψύχω*), etwas kalt machen, ein wenig abkühlen, Sp.

ὑπ-οψ-ωνέω, beim Einkauf der Eßwaaren betrügen, Ar. Ach. 812.

ὑπο-ψωρᾶδης, *ες*, etwas krätzig, Sp.

ὑπτιάζω, sich zurück od. hinten überbiegen, zurück od. rücklings überfallen, *κάρα γὰρ ὑπτιάζεται τόδε* Soph. Phil. 811; von stolzen, sich zierenden Menschen, die sich zurückbiegen und in die Brust werfen, *κατασκοπούμενος ἑαυτόν* Aesch. 1, 132; auch sorglos, nachlässig sein, *πρὸς τὴν τῶν πραγμάτων ἐπιμέλειαν* Hdn. 2, 8, 9, u. a. Sp.

ὑπτίασις, ἡ, = *ὑπτιασμός*, Sp.

ὑπτίασμα, τό, das Zurückgebeugte; — *ὑπτιάσματα χερῶν*, das Flehen mit emporgestreckten u. gegen die Brust zurückgebogenen Armen, Aesch. Prom. 1007; aber *ὑπτίασμα κειμένου πατρός*, das Hinstrecken, der Sturz, Ag. 1258; — das Vernachlässigte.

ὑπτιασμός, ὁ, das Zurückbeugen; — Abneigung, Widerwillen, Luc. de salt. 71.

ὑπτιαστέον, adj. verb. von *ὑπτιάζω*, man muß zurückbiegen, lehnen, Xen. de re equ. 8, 8.

ὑπτιάω, poet. = *ὑπτιάζω*, Arat. 789. 795.

ὕπτιος (von *ὑπό*, wie supinus von sub), zurückgebeugt, =gelehnt, rücklings, hintenüber; Hom. bes. vom Fallenden, *πέσεν ὕπτιος*, im Ggstz von *πρηνής*, Il. 11, 179. 24, 11; *πάλος ἐξ ὑπτίου πήδησεν κράνους* Aesch. Spt. 441; *ὕπτιος μέσης ἀπήνης ἐκνενίνδεται* Soph. O. R. 811, vgl. Ant. 1173; u. vom umgestürzten Schiffe, *ὑπτίοις σέλμασιν ναυτίλλεται* 712; *ὕπτιος ὀίγκει* Ar. Equ. 104; auch *ἀσπὶς* Ach. 558; *ὕπτιος κεῖται* Her. 4, 190; Ggstz *ὀρθός*, 2, 38; *κατεκλίθη ὕπτιος* Plat. Phaed. 117 e, u. öfter; *ἐξ ὑπτίας νέων* Rep. VII, 529 c, vgl. Phaedr. 264 a; — *τὰ ὅπλα ὕπτια τεθῆναι πρὸς τὴν γῆν* Pol. 3, 71, 4; *ὕπτιον καταβαλών* Luc. D. Mer. 3. — Am Körper sind *ὕπτια μέρη* die oberen Theile, z. B. der Rücken im Vergleich mit dem Bauche; *ὑπτία χείρ* Ar. Eccl. 781, der Rücken der Hand, im Ggstz gegen *πρηνής*, die flache Hand; übh. von Körpern im aufrechten Stande hinten, in horizontaler Lage oben. — Von andern Gegenständen, zurückgebeugt, schräg liegend; — vom Lande, flach, eben, Her. 2, 7 u. Sp., wie Appian. Mithr. 42 civ. 4, 2 Ael. H. A. 16, 15; von einem Flusse, *βαθὺς καὶ ὕπτιος ὤν*, Strab. 8, 3, 19; — übrtr., schlaff, bequem, sorglos, nachlässig, Sp., wie D. Hal.; — auch stolz zurückgebogen, übermüthig.

ὑπτιότης, ητος, ἡ, die Lage eines zurückgebogenen Körpers, Biegung nach hinten zu, übh. schräge Lage, Sp. — Uebertr., Schlaffheit, Sorglosigkeit, Nachlässigkeit, Sp.

ὑπτιόω, hintenüber stürzen, *ὑπτιοῦτο δὲ σκάφη νεῶν* Aesch. Pers. 410.

ὑπ-ωάδιος, unter der Eierschale, d. i. noch nicht ausgekrochen, Ggstz *ἐπωάδιος*; Opp. Hal. 1, 751 schwankt die Lesart.

ὑπ-όβολος, = *ὑπήβολος*, Pherecr. S. Lob. Phryn. p. 699.

ὑπ-όδελος, dor. = Vorigem, Epicharm. bei Ath. VIII, 362 b.

ὑπ-οθέω (f. *ὠθέω*), wegdrücken; als tmesis rechnet man hierher *ὦσεν ὑπ' ἐκ δίφροιο* Il. 5, 854.

ὑπ-ωλένιος, unter dem Ellenbogen, darunter liegend; *φαρέτρα* Theocr. 17, 30; H. h. Merc. 509 v. l. für *ἐπωλένιος*.

ὑπ-ώμαιος, unter der Schulter, *πούς*, der Vorderfuß, Arat. 144. 1115.

ὑπ-ωμία, ἡ, die Gegend des Leibes unter den Schultern, Galen.

ὑπ-ωμοσία, ἡ, = *ὑπομοσία*, w. m. s.

ὑπ-ωπτίζω, Einen in's Gesicht schlagen, so daß er davon blaue Flecke unter den Augen bekommt; übh. Einem eine Beule schlagen; übertr., *δαιμονίως ὑπωπτασμέναι (πόλεις)* Ar. Pax 533.

ὑπ-ωπτιασμός, ὁ, das Schlagen in's Gesicht, einer Beule, Sp.

ὑπ-ώπιον, τό, 1) die Gegend des Gesichts unterhalb der Augen, *νυκτὶ δοῇ ἀτάλαντος ὑπώπια*, der Nacht gleich im Angesicht, finster, Il. 21, 463. — 2) wie *ὑπωπιασμός*, ein Schlag ins Gesicht, *τηροῦ, μὴ λάβῃς ὑπώπια* Ar. Vesp. 1386, Amphis bei Ath. II, 44 a, und eine dadurch verursachte Beule, mit Blut unterlaufene Stelle, vgl. Ath. III, 97 f u. Schol. Ar. Pax 533, *ὑπὸ τῶν ὄψεων τὰ ὀγκώματα καὶ κρούσματα ἅπερ κορδύλας φασίν*; Luc. gymn. 13. — Uebh. eine aufgelaufene Stelle, Schwiele, wie *τύλος*, die durch harte Arbeit in der Hand entstandene Schwiele, Ar. Ach. 525; Lys. 4, 9. — Auch

Digitized by Google

ein Kraut, deſſen Wurzeln auf Beulen u. Schwielen gelegt wurden, ſonſt Θαψία genannt, Diosc.

ὑπ-ωπίς, ίδος, ἡ, ein Kraut, = ὑπώπιον, Hesych.

ὑπ-ώρεια, ἡ, ion. ὑπωρέη, die Gegend unten am Berge, der Fuß des Gebirges, Il. 20, 218; Her. hat die ion. Form 2, 158. 7, 199. 9, 19, und, wenn die Lesart richtig iſt, auch ὑπώρεα, 4, 23; plur. ὑπώρεαι 1, 110. 7, 129; gew. ſteht ein noch näher die Lage beſtimmender gen. dabei, οὔρεος, οὐρέων, Κιθαιρῶνος; Sgſt ἀκρώρεια, Plat. Legg. III, 680 e; Pol. 1, 77, 3 u. Sp., wie Luc. Tim. 7.

ὑπ-ώρειος, unter dem Berge befindlich.

ὑπ-ώρειος, ion. = ὑπώρειος.

ὑπ-ωρόφιος, bei Pind. auch 3 Endgn, unter dem Dache befindlich, im Hauſe, Il. 9, 640; φόρμιγγες Pind. P. 1, 97; auch im oberſten Stocke, unter dem Dache, φάλαγγες Ar. Ran. 1309; γυναῖκες Antp. Sid. 87 (VII, 424), wie παρθένος Ap. Rh. 4, 168; — ἡ ὑπωροφία, sc. χώρα, der Rauchfang, D. Sic. 18, 26; vgl. App. B. C. 4, 13; — auch wie ὑπερῷον, die Wohnung im obern Stockwerke.

ὑπ-ώροφος, = Vorigem; μέλαθρα Eur. Phoen. 306; χελιδών Antp. Sid. 37 (X, 2); — βοὰ ὑπώροφος, ein Ton, wie der der Rohrpfeife, ſanft, leiſe, von ὄροφος = κάλαμος, Eur. El. 1166; ſ. Lob. zu Phryn. 706.

ὑπ-ωρυχία, ἡ, das Untergraben, der untergrabene Theil, Appian. B. C. 4, 111.

ὑπ-ωχρος, etwas blaß, blaßgelb, Sp., wie Luc. Tox. 19; Poll. 4, 134.

ὗραξ, ακος, ὁ, die Maus, Spitzmaus, sorex, Nic. Al. 37.

ὑράξ, adv., vermiſcht, unter einander, Hesych. und Suid. (von σύρω od. φύρω abgeleitet).

ὑρᾰ-τόμος, den Bienenſtock beſchneidend, der Zeidler, Hesych.

ὕριον, τό, dim. von ὕρον, Hesych.

ὕρον, τό, der Bienenſtock, Hesych.

ὑρρίς, ἡ, geflochtener Korb (?). Davon

ὑρρίσκος, od. **ὑρρίσχος**, ὁ, auch **ὑρρίσσος** geſchr., ein geflochtener Hand- od. Tragkorb, auch συρίσκος u. ἄρριχος, VLL.

ὑρτάνη, ἡ, der Topfdeckel, Hesych.

ὑρτήρ, ῆρος, ὁ, = πλυνεύς, Hesych.

ὕρχη, ἡ, dol. ὄρχη, ein irdenes Gefäß zu eingeſalzenen Fiſchen, Ar. Vesp. 676; Poll. 6, 14.

ὗς, ὁ u. ἡ, gen. ὑός, acc. ὖν, wie σῦς, Schwein, Eber und Sau; gew. das zahme Schwein, Hom., der aber σῦς häufiger gebraucht; auch Her. hat beide Formen; ὗς ἄγριος Xen. Cyr. 1, 6, 28, wie Pol. 8, 28, 10, der auch ὗς allein ſo braucht, 8, 31, 4 u. ſonſt. — Sprichwörtlich war ὗς ποτ' Ἀθηναίαν ἔριν ἤρισε, Theocr. 5, 23, oder kürzer ὗς πρὸς Ἀθηνᾶν, sus Minervam, vom Kampfe der Unverſtändigen gegen die Verſtändigen; ὗς διὰ ῥόδων, ἐπὶ τῶν σκαιῶν καὶ ἀναγώγων, Crates bei Phot.; ὗς ἐκώμασε, vom übermüthigen, frechen Betragen; ὗς ὑπὸ ῥόπαλον ὡραμεῖται, von Einem, der wiſſentlich in ſein eigenes Verderben läuft; οὐκ ἐν πᾶσα ὗς γνοίη, Plat. Lach. 196 d. Ueber ὗς Βοιωτία ſ. die Erklärer zu Pind. Ol. 6, 90. — [Υ iſt in allen zweiſylbigen Caſus kurz.]

ὑσγη, ἡ, ein Strauch, von dem die Farbe ὕσγινον kommt, vielleicht = πρῖνος.

ὑσγῖνο-βαφής, ές, in ὕσγινον getaucht, mit ὕσγινον gefärbt; Xen. Cyr. 8, 3, 13; Clearch. bei Ath. VI, 255 e.

ὑσγῖνόεις, όεσσα, όεν, ſcharlachroth, Nic. Th. 870.

ὕσγῖνον, τό, eine dem hellern Purpur od. Scharlachroth ähnliche Pflanzenfarbe, Mittelfarbe zwiſchen purpureus und coccineus, vielleicht Kermes; Nic. Th. 511; Myrin. 2 (VI, 254).

ὕσδος, = ὕσδος, dol. ſtatt ὄζος, Sappho bei Hermog. u. Hesych.

ὑσθρίξ, τριχος, ὁ u. ἡ, = ὕστριξ.

ὗσις, εως, ἡ, das Regnen, Suid.

ὕσκλος od. **ὕσχλος**, ὁ, auch **ἴσκλος** od. **ἴσχλος**, die Ränder u. Oeſen an den Sohlen, die mit durchgezogenem Riemen über dem Fuße feſtgeſchnürt wurden, doch ſo, daß der größte Theil des Oberfußes unbedeckt blieb; Sp. u. VLL.

ὑσκυβα, ἡ, Saubreck, Hesych., vielleicht mit σκῶρ, σκατός zuſammengeſetzt.

ὗσμα, τό, der Regen, Hippocr.

ὑσμίνη, ἡ, Treffen, Schlacht; Hom. oft, beſ. Il., gew. mit Beiw., κρατερή; auch ὑσμίνη δηϊοτῆτος, Il. 20, 245; πρώτη ὑσμίνη, das Vordertreffen, 15, 340. 20, 395; ὑσμίνηνδε, in die Schlacht, 2, 477. — Der dat. lautet, wie von ὑσμίν, ὑσμῖνι, Il. 2, 863. 8, 56.

ὑσοριμαχάν, unklares Wort des Crates bei Ath. III, 117 b.

ὑσ-πλήθης, ὁ, Schweinedreck, Sp.

ὑσ-πλᾶγις, ίδος, ἡ, vor. ſt. ὑσπληγίς, = ὕσπληξ, Ar. Lys. 1000; vgl. Pierſ. Moer. p. 276.

ὑσ-πλαγξ, αγγος, ἡ, und **ὑσ-πλαξ**, ᾶγος, ἡ, dor. = ὕσπληξ, ὕσπληξ.

ὑσπληγξ, ηγγος, ἡ, 1) ein Seil, das quer vor die Schranken der Wettrenner gezogen war und niedergelaſſen wurde, wenn man auslaufen ſollte; στῆναι ἐφ' ὑσπληγγος, an den Schranken, bereit zum Wettlaufe ſtehen; ὥςπερ ἀπὸ ὑσπληγος ἀναπεσών Plat. Phaedr. 254 e; ἔπεσεν ἡ ὕσπληξ Luc. Tim. 20; παρ' ὑσπλήγγεσσιν Philp. 21 (VI, 259); ὁ ψόφος ἦν ὕσπληγος ἐν οὐσαῖν Ep. ad. 106 (XI, 86). — 2) die Schlinge des Vogelſtellers, Theocr. 8, 58. — Auch das Stellholz in der Falle, das, vom Thiere berührt, herunterfällt und ſo die geſpannte Schleife fahren läßt, in welcher das Thier ſich fängt, Opp. Ix. 3, 18; Theocr. 8, 58 u. A. — Lycophr. 22 nennt den Anker ſo. — Man leitet es gew. ab von ὑς-πλήσσω, wie βούπληξ, eigtl. Sauſtecken, womit die andern Bdtgn nicht zuſammenſtimmen.

ὑσ-πλῆξ, ηγος, ἡ, = Vorigem; Plat. Phaedr. 254 e; Lob. zu Phryn. 71 ſpricht dieſe Form den Attikern ganz ab.

ὑς-πολέω, Schweine hüten, VLL.

ὑς-πόλος, Schweine hütend, Schweinehirt, VLL.

ὑς-πορος, ὁ, Schweinefurt, ſeichte Stelle im Waſſer, wo Schweine durchwaten können, nach βόσπορος gebildet.

ὑσσακος, ὁ, = Folgdm.

ὑσσαξ, ακος, ὁ, die weibliche Schaam, Ar. Lys. 1001.

ὑσσός, ὁ, der Wurfſpieß, das pilum der Römer, Pol. 1, 40, 12 u. öfter.

ὑσσωπίτης, ὁ, οἶνος, mit Yſop bereiteter und angemachter Wein, Diosc.

ὕσσωπος, ἡ, das Würzkraut Yſop, hyssopus, Theophr., Diosc.

ὑσσωτός, wie ein Wurfſpieß gemacht, geſtaltet.

ὑστάτιος, eigtl. dem Letzten gehörig, gew. p. ſtatt ὕστατος, Sgſt von πρῶτος, Il. 15, 634; das neutr.

Digitized by Google

ὑστάτιον als adv., zuletzt, 8, 353; τί πρῶτόν τοι ἔπειτα, τί δ' ὑστάτιον καταλέξω; Od. 9, 14; sp. D., wie Rhian. 3 (XII, 58), Crinag. 45, Pallad. 47 u. A.

ὕστατος, superlat. zu ὕστερος, der letzte, äußerste, hinterste, vom Raume; auch von der Zeit, τίνα πρῶτον, τίνα δ' ὕστατον ἐξενάριξεν Il. 5, 703, u. oft; ὡς ἅμα θ' οἱ πρῶτοί τε καὶ ὕστατοι υἷες Ἀχαιῶν μῦθον ἀκούσειαν 2, 281; u. adverbial, πύματόν τε καὶ ὕστατον Od. 20, 116; auch ὕστατα, zum letzten Mal, 22, 78, wie Il. 1, 232; Plat. Phaed. 60 a u. öfter; τὸ ὕστατον μέλψασα θανάσιμον γόον Aesch. Ag. 1420, u. öfter; ὕστατον πρόσφθεγμα Eur. Heracl. 573; ἐν τοῖς ὑστάτοις φράσω Ar. Ran. 906.

ὑστέρα, ἡ, ion. ὑστέρη, die Gebärmutter, Her. 4, 109, eigtl. fem. von ὕστερος, das letzte oder unterste Eingeweide im Leibe des Weibes; nach Andern von ὕστερος = γαστήρ, uterus, Plat. Tim. 91 b.

ὑστεραῖος, nachherig, darauf folgend, Her. 9, 3; gew. ἡ ὑστεραία, sc. ἡμέρα, der folgende Tag, τῇ ὑστεραίᾳ, am folgenden Tage, Tages darauf, 7, 54. 119 u. sonst; seltener τῇ ὑστεραίᾳ ἡμέρᾳ, 9, 22; auch ἐς τὴν ὑστεραίην, 4, 113; Plat. öfter u. A.

ὑστεραίω, = ὑστερέω, Hippocr., zw.

ὑστερ-αλγής, ές, Mutterschmerzen habend od. verursachend, Hippocr.

ὑστερέω, und

ὑστερίω, auch med., hinter od. später sein, τινός τινι, als Einer in Etwas, dah. vom Orte, hinterdrein kommen, u. von der Zeit, später, zu spät kommen; absolut, Her. 1, 70; Plat. Ax. 367 c Gorg. 447 a; παιδὸς ὑστερήσομαι Eur. I. A. 1203; Thuc. oft u. Folgde; τινὸς ἐς τόπον Xen. Hell. 3, 5, 25; τῆς μάχης πέντε ἡμέρας An. 1, 7, 12; ὑστερεῖν τοῦ καιροῦ Pol. 2, 11, 3. Aber τοὺς τῷ Δημοσθένει ὑστερήσαντας ist = die für den D. zu spät gekommen waren, Thuc. 7, 29. — Uebertr., nachstehen, geringer, schwächer sein, Sp. oft; auch verfehlen, ermangeln, nicht haben, μηδ' ἐν ἄλλῳ μηδενὶ μέρει ἀρετῆς ὑστερούντας Plat. Rep. VI, 484 d; ἵνα μηδ' ἐμπειρίᾳ ὑστερῶσι τῶν ἄλλων VII, 539 e; Dem. 19, 332; Sp., bes. N. T. — Intr., fehlen, nicht vorhanden sein, Sp., bes. K. S.

ὑστέρημα, τό, das Nachstehen, Nachtheil, Mangel, Bedürfniß, Sp., wie N. T.

ὑστέρησις, ἡ, das Nachstehen, Zuspät-, Zukurzkommen, Sp., N. T.

ὑστερητικός, nachstehend, zurückbleibend, τύπος, vom Fieber, dessen Anfall an jedem Tage später als am vorhergegangenen eintritt, Medic.

ὑστερίζω, wie ὑστερέω, hinterherkommen, zu spät kommen, hinter Einem zurückbleiben; ἡμέρᾳ μιᾷ τῆς συγκειμένης ὑστερίζειν, um einen Tag später als verabredet war kommen, Her. 6, 89; Xen. Mem. 3, 13, 5; τῶν πραγμάτων Isocr. 3, 19; dah. hinter Einem zurückbleiben, zu kurz kommen, nachstehen, τῶν βαρβάρων 4, 164; Thuc. 6, 69; Xen. Cyr. 5, 5, 53; ὑστερίζειν το εἰδέναι 7, 5, 46; Sp.; auch Etwas verfehlen, dah. woran Mangel haben, τινός, Isocr. 9, 73; ὑστεριοῦμεν ἁπάντων Dem. 4, 32.

ὑστερικός, die Gebärmutter betreffend, daran leidend, τὰ ὑστερικὰ πάθη, Mutterbeschwerden, Medic.; vgl. Arist. gen. an. 4, 7.

ὑστερο-βουλέω, hinterher od. nach der That zu Rathe gehen, Sp.

ὑστερο-βουλία, ἡ, Berathschlagung nach der That, Sp., wie LXX.

ὑστερό-βουλος, hinterher od. nach der That zu Rathe gehend, Sp.

ὑστερο-γενής, ές, später als die Geburt, nach der Geburt entstehend, τρίχες Arist. H. A. 3, 11; ἕξις σύμφυτος, part. anim. 2, 7. — Compar., Nic. ar. 1, 4.

ὑστερο-γονία, ἡ, die Nachkommenschaft, Sp.

ὑστερο-λογέω, zuletzt sprechen, Sp.

ὑστερο-λογία, ἡ, das Zuletztsprechen, die Rede des letzten Sprechers, bes. die Rolle des letzten Schauspielers. — In der Rhetorik die Figur des πρωθύστερον.

ὑστερο-λόγος, zuletzt sprechend, bes. der die letzte Rolle spielende Schauspieler, Sp.

ὑστερό-μητις, ὁ, ἡ, = ὑστερόβουλος, Nonn.

ὕστερον, s. ὕστερος.

ὑστερο-παθέω, hinterher leiden, Sp.

ὑστερό-ποινος, hinterher, d. i. lange nach der That, spät rächend, strafend; Ἐρινύς, Aesch. Ag. 58; Ἄτη, Ch. 377.

ὑστερό-ποτμος, für todt ausgegeben, gehalten und hinterdrein wiederkommend, Plut. qu. Rom. 5; vgl. Hesych.

ὑστερό-πους, πουν, gen. ποδος, hinterher, spät, zu spät, langsam gehend; Νέμεσις Strat. 71 (XII, 229); ὑστερόπους βοηθῶ Ar. Lys. 326, Schol. ὕστερος τοῦ καιροῦ ἦλθον εἰς τὸ βοηθῆσαι.

ὑστερό-πρωτον, τό, so verkehrt, daß das Erste zuletzt, das Hinterste voransteht. Vgl. πρωθύστερον.

ὕστερος (verwandt mit ὑπό, ὕψος, superl. ὕστατος), Letzterer, hinterherkommend, darauf folgend; Il. 5, 17; für δεύτερος, 16, 479; ὑστέρας δ' ἔχων πώλους Soph. El. 724; gew. von der Zeit, hinterher, später, auch zu spät, τινός, Il. 16, 333; ὑστέρῳ χρόνῳ Pind. P. 4, 56; Aesch. Ag. 686 u. sonst; Her. 1, 130. 3, 149; ὑστέρῳ χρόνῳ τουτέων, später als diese, 4, 166. 5, 32. 9, 83; ἡ ὑστέρη Ὀλυμπιάς, die nächst folgende Olympiade, 6, 103; ἐξ ὑστέρου, hinterdrein, nochmals, auch ἐξ ὑστέρης, 5, 106. 6, 85; λόγος, die zweite Rede vor Gericht, Antiph. 6, 14. — Bei den Aerzten τὰ ὕστερα, die Nachgeburt; auch Arist. H. A. 7, 9. — Ὕστερον, adverbial, Her. 6, 140. 9, 150; Tragg.; Ar. ὕστερον τοῦ δέοντος ἅπαντα δρᾶν, Lys. 57; ὕστερον ἐλθεῖν τοῦ σημείου Vesp. 690; in Prosa: ὑστέρων δὲ τούτων Is. 1, 11; ὕστερον ἔτι τουτέων Her. 9, 83; auch ὕστερα, Od. 16, 319; ἐς ὕστερον, 12, 126; Hes. O. 353; Her. 5, 41; — ὕστεροι ἀφίκοντο τῆς ἐν Μαραθῶνι μάχης γενομένης μιᾷ ἡμέρᾳ Plat. Legg. III, 698 e; οἱ δ' ἄλλοι ὕστεροι ἡμῶν ἦσαν, gingen hinter uns, Lys. 206 e; ἡμέραις ὕστερον τρισὶ τῆς ἀναζυγῆς Pol. 3, 49, 1; auch ὕστερον ἢ αὐτοὺς οἰκῆσαι, Thuc. 6, 4. — Uebertr., nachstehend, geringer, schwächer, unterliegend, γυναικὸς ὕστερος, einem Weibe unterliegend, Soph. Ant. 742; πρωτογόνων ἴσως ἀνδρῶν οὐδενὸς ὕστερος Phil. 181, vgl. 1351; Sp.

ὑστερο-φημία, ἡ, Nachruhm; Plut. de prof. virt. sent. p. 266; M. Ant. 2, 17.

ὑστερο-φθόρος, hinterher, nachher, nach der That verderbend, schädigend, Ἐρινύες, Soph. Ant. 1061. Vgl. ὑστερόποινος.

Digitized by Google

ὑστερό-φωνος, nachtönend, nachhallend, *ὄψ ἠχοῦς* Satyr. 2 (Plan. 153).

ὑστερο-χρονέω, der Zeit nach ſpäter ſein, Clem. Al.

ὑστερο-χρονία, *ἡ*, die ſpätere Zeit, Sp.

ὑστέρω, adv. zu *ὕστερος*, wie *πρωτέρω* zu *πρότερος*, hintennach, zu ſpät, D. L. 3, 95.

ὑστήρια, *τά*, ein Feſt der Argiver, an dem Schweine geopfert wurden, Ath. III, 96 a.

ὑστιακός, *ὁ*, eine Art Trinkgeſchirr, Rhinthon bei Ath. 500 f.

ὕσ-τριξ, *ιχος*, *ὁ* u. *ἡ*, auch *ὕστριγξ* u. *ὕσθριξ* (eigtl. Sauhaar, wenn es nicht mit *ὄστλιγξ*, *ἄστλιγξ*, *βόστρυξ* zuſammenhängt), das Stachelſchwein, der Igel, beſ. eine libyſche Gattung, Her. 4, 192; Arist. H. A. 1, 6. 6, 30 u. Sp., wie Callim. 3, 96. — Auch = Folgdm.

ὑστριχίς, *ίδος*, *ἡ*, eine Karbatſche, zur Züchtigung der Sklaven; Ar. Pax 646 Ran. 618; Plut.

ὕστριχος, *ὁ*, = Vorigem, Philo.

ὕσχλος, *ὁ*, = *ὕσκλος*, Poll. 7, 80.

ὑφάδιον, *τό*, dim. von *ὑφή*, Lob. Phryn. p. 74.

ὑφ-αδρος, etwas dick, derb, ſtark, *ἱμάτιον*, Poll. 7, 57.

ὑφάζω, = *ὑφάω*, *ὑφαίνω*, E. M.

ὑφ-αιμος, mit Blut unterlaufen, blutig; Plat. Phaedr. 253 e; *καὶ θερμόν* Arist. physiogn. 2; *ὕφαιμον βλέπειν* Ael. H. A. 3, 21.

ὑφαίνω, fut. *ὑφανῶ*, aor. *ὕφηνα*, att. *ὕφᾶνα*, ſ. Lob. Phryn. 26, perf. *ὕφαγκα*, Artemid. 4, 40 (vgl. *ὑφάω*), — weben; häufig bei Hom., der öfters *ἱστὸν ὑφαίνειν* vrbdt, Od. 13, 108 auch *φάρεα ὑφαίνειν*; Her. 2, 35; Plat. Lys. 208 d u. ſonſt; auch med., *ὃ ἱμάτιον ἠμπείχετο αὐτὸς ὑφηνάμενος* Phaed. 87 b, wie Xen. Mem. 3, 11, 6. — Oft übtr. von heimlichen, liſtigen Anſchlägen und Unternehmungen, wie unſer „anzetteln", ſchlaue Anſchläge erſinnen, von allen Handlungen, guten und böſen, welche durch ſchlaue und heimliche Mittel ausgeführt werden ſollen; bei Hom. häufig *μῆτιν*, *δόλον ὑφαίνειν*, mit u. ohne den Zuſatz *ἐνὶ φρεσί*, Il. 6, 187. 7, 324 Od. 4, 628. 739. 13, 303. 386; *δόλους καὶ μῆτιν ὑφαίνειν* 9, 422; auch *μύθους καὶ μήδεα πᾶσιν ὑφαίνειν*, Il. 3, 212; *ὑφαίνειν τινί τι ἐπὶ τυραννίδι*, Etwas gegen Einen zur Einführung der Tyrannei anſtiften, Ar. Lys. 630; Soph. ſo auch im med., *μήδεα παντοδαπὰν βουλὰν ἀδαμαντίναις ὑφαίνεται κερκίσιν Ἄλσα*, frg. 604. — Uebh. bereiten, verfertigen, zu Stande bringen: *ὄλβον ὑφαίνειν* Pind. P. 4, 141; *τὰ δὲ οἰκοδομήματα ποικίλα ὑφαινον* Plat. Critia. 116 b; *θεμείλια Φοῖβος ὑφαίνει*, er legt den Grund, Callim. Apoll. 57; auch von ſchriftſtelleriſchen Arbeiten.

ὑφ-αίρεσις, *ἡ*, das darunter Wegnehmen, das heimliche Wegnehmen, Entwenden, *τοῦ γραμματείου*, Dem. 45, 61; Plut. — Aber *ὑφαίρεσίν τινος ποιεῖσθαι* iſt = Ermäßigung, Milderung einer Sache vornehmen, Pol. 15, 8, 13.

ὑφ-αιρέτρια, *ἡ*, die Hebamme, Hesych.

ὑφ-αιρέω (ſ. *αἱρέω*), ion. *ὑπαιρέω*, darunter wegziehen, wegnehmen, *τί τινος*; *λείριον ἀνθεμον ποντίας ὑφελοῖσα ἐέρσας* Pind. N. 7, 79; Plat. Theaet. 161 a; Plut. Thes. 3. 23; — beim Rechnen, Etwas davon abziehen, *τί τινος*, auch *τῆς ὑποψίας λεῖν*, Thuc. 1, 42; *τοὺς ξυμμάχους*, abwendig machen, 3, 13. — Med. Etwas heimlich an ſich nehmen, für ſich wegnehmen, ſtehlen, Her. 5, 83. 9, 116; Ar. oft; auch = heimlich beſeitigen, *τὴν δημοκρατίαν* Aesch. 3, 145; aus dem Wege ſchaffen, umbringen, *ὑπαιρεμένος*, der aus dem Wege Geräumte, Her. 3, 65; Thuc. u. Folgde; häufig bei den Rednern: *ὀλίγα* Lys. 14, 25; *τινός* 37; *πολλὰ ὑφῄρηται*, in aktiver Bdtg, 30, 26; Dem. 24, 111 u. ſonſt; Sp., z. B. Luc. Philops. 20 Paras. 11. — Sich Etwas zu Nutze machen, aneignen, Ar. Plut. 1141; *τοὺς καιρούς*, ſich die rechte Zeit zu Nutze machen, ſie wahrnehmen, Aesch. 3, 66.

ὑφ-αλικός, *ἡ*, *όν*, etwas ſalzig, Hippocr.

ὑφ-άλλομαι (ſ. *ἅλλομαι*), dep. med., von unten in die Höhe ſpringen; — hinunterſpringen; Sp.

ὑφ-αλμυρίζω, etwas ſalzig ſein od. ſchmecken, Plut. Symp. 4, 4, 3.

ὑφ-άλμυρος, etwas ſalzig, neben *ταριχευτός* Plut. Qu. nat. 3.

ὑφ-αλος, unter dem Meere; *ὕφαλα τραύματα*, Lecke, welche das Schiff unter dem Waſſer bekommt, wie *πληγή*, Pol. 16, 3, 2. 16, 4, 12; Soph. vrbdt *ἕρεβος ὕφαλον* Ant. 585; Sp., wie Ael. H. A. 14, 28; Alciphr. 1, 1 u. öfter bei Luc. — Uebertr. wie *ὕπουλος*, verſteckt, hinterliſtig.

ὑφ-αλκός, = *ὑφαλικός*.

ὑφ-αμμος, wie *ὑπόψαμμος*, unterwärts Sand od. Sandgrund habend, ſandig, *πεδία* Plut. Fab. Max. 16.

ὑφανάω, poet. ſtatt *ὑφαίνω*, Maneth. 6, 433.

ὑφανσις, *ἡ*, das Weben, Sp.

ὑφάντης, *ὁ*, der Weber, Plat. Phaed. 87 b. u. öfter, wie Folgde.

ὑφαντικός, zum Weber oder zum Weben gehörig, das Weben verſtehend; Plat. Crat. 388 c; *τὸν ὑφαντικώτατον* Gorg. 490 d; *ἡ ὑφαντική*, sc. *τέχνη*, die Webekunſt, 449 d; auch adv., *ὑφαντικῶς χρῆσθαι* Crat. 388 c.

ὑφαντο-δίνητος, = Folgdm, ſ. L.

ὑφαντο-δόνητος, beim Weben geſchwungen, gewebt, *ἐσθής* Ar. Av. 940.

ὑφαντός, adj. verb. von *ὑφαίνω*, gewebt; *ἐσθής*, *εἵματα*, Od. 13, 136. 218. 16, 231; Aesch. Ag. 1562 Soph. Tr. 104 Eur. Ion 1146; *τὰ ὑφαντά*, Zeuge mit eingewebten Figuren, Ggſz *λεῖα*, Thuc. 2, 97.

ὑφαντ-ουργός, gewebte Arbeit machend, Tzetz.

ὑφάντρια, *ἡ*, fem. zu *ὑφάντης*, die Weberin, M. Ant. 10, 38.

ὑφ-άπτω, ion. *ὑπάπτω*, von unten anzünden; Her. 1, 176; *δώματα* Eur. Or. 620. 1618; *πόλις ὑφαπτεται πυρί* Troad. 1274; Thuc. 2, 52; Pol. 11, 5, 4; übertr., unvermerkt od. innerlich entflammen, Xen. Cyr. 5, 1, 16. — Med., *ὑφάψασθαι δεσμήν*, den Strick ſich um den Hals knüpfen u. ſich erhenken, Parthen. 14.

ὑφ-αρπάζω (ſ. *ἁρπάζω*), darunter wegraffen, entreißen, heimlich wegnehmen; *Κύπριν* Ar. Th. 205, vgl. Eccl. 722; *λόγον*, Einem das Wort vor dem Munde wegnehmen, ihn nicht zu Worte kommen laſſen, Her. 5, 50. 9, 91; das Wort an ſich reißen, abſol., Plat. Euthyd. 300 c.

ὑφ-άρπασις, *ἡ*, das darunter Wegraffen, Entreißen, Sp.

ὑφ-άρπω, = *ὑφαρπάζω*, Agath. 47 (IX, 619), wo in den mss. *ὑφαπαρμένη* ſteht.

ὑφασία, *ἡ*, E. M., = Folgdm.

Digitized by Google

ὑφασις, εως, ἡ, wie ὕφανσις, das Weben, die Weberei, Sp.

ὕφασμα, τό, das Gewebe; Od. 3, 247; Aesch. Ag. 1471 Ch. 27 u. öfter, wie Eur. u. Plat. Polit. 281 c u. sonst.

ὑφαστρίς, ίδος, ἡ, = ὑφάντρια, Hesych.

ὑφάω, cp. ὑφόω, poet. statt ὑφαίνω, ἱστοὺς ὑφόωσι Od. 7, 105.

ὕφαρ, ατος, τό, bei den Arkadern die auf den Fichten od. Tannen wachsende Mistel, Theophr.

ὑφ-εδρεύω, darunter sitzen oder gelagert sein, im Hinterhalt liegen, Appian. Illyr. 20.

ὑφ-εδρία, ἡ, das Darunterſitzen, der untere Sitz, Suid.

ὑφ-ἕζομαι (ſ. ἵζομαι), med., = ὑφεδρεύω, Opp. Hal. 2, 302.

ὑφ-ειμένως, adv. part. perf. pass. zu ὑφίημι, nachgelaſſen, abgeſpannt, — gelaſſen, Xen. An. 7, 7, 16.

ὑφ-εἷσα, ich ſetzte nieder, in Hinterhalt legen, ὑπεῖσας ἄνδρας, Her. 3, 126. 6, 103. Vgl. ὑφῆμαι.

ὑφ-ετέος, adj. verb. von ὑπέχω, zu ertragen, Xen. Lac. 9, 5; λόγον, man muß Rechenſchaft geben, Arist. an. post. 1, 12.

ὑφ-ελκυσμός, ὁ, das darunter Wegziehen, das heimliche Entziehen, Sp.

ὑφ-ελκύω, = Folgdm.

ὑφ-έλκω (ſ. ἕλκω), darunter heimlich wegziehen; τινὰ ποδοῖιν, Einen an beiden Beinen wegziehen, Il. 14, 477; ὑπὸ τὸ χῶμα ὑφεῖλκον τὸν χοῦν Thuc. 2, 76; med., τὰς Περσικάς, ſich darunter anziehen, Ar. Eccl. 319; Sp.

ὑφ-ἑν, adv., eigtl. ὑφ' ἕν, in Eins zuſammen, ungetheilt. — Bei den Gramm. ἡ ὑφέν, ein Zeichen, die Verbindung zweier Sylben andeutend, ‿, der Bindeſtrich.

ὑφ-ερπύζω, und

ὑφ-έρπω (ſ. ἕρπω), darunter kriechen, heimlich hineinſchleichen; c. acc., beſchleichen, χαρά μ' ὑφέρπει Aesch. Ag. 261, τρόμος μ' ὑφέρπει Ch. 456; Soph. frg. 786; in ſpäter Proſa, wie Philostr.

ὑφ-εσις, ἡ, das Herunterlaſſen, Nachgeben, Plut. Ant. 24, öfter. — Bei den Gramm. die Auslaſſung, Schol. Ar. Av. 149.

ὑφ-εσπέριος, = Folgdm, D. Per. 450.

ὑφ-έσπερος, gegen Abend, ὑφέσπερα, als adv., gegen Abend, Ep. ad. 55 (v, 305).

ὑφή, ἡ, das Weben, das Gewebte; Aesch. Ag. 923; Eur. I. T. 312 Ion 1146; Plat. Polit. 281 a; Sp., wie Plut. Nicia. 18.

ὑφ-ηγεμών, όνος, ὁ, Unteranführer, übh. = simpl., Mel. 11 (XII, 56).

ὑφ-ηγέομαι, vorangehen; Soph. El. 1444; ἐκείνῃ ἑπόμενον, ᾗ ἐκείνη ὑφηγεῖται Plat. Phaed. 82 d, u. öfter; ἐγὼ ὑφηγήσομαι αὐτοῖν Euthyd. 278 c; anführen, anleiten, τινί τινος, Jemanden wozu, auch mit dem acc., wozu anleiten, Etwas anrathen, Eur. El. 664, Thuc. 1, 78 u. oft; abſolut, Aesch. Eum. 183, Plat. Theaet. 148 d.

ὑφ-ήγησις, ἡ, Anführung, Anleitung, κατὰ τὴν ὑφήγησιν τῶν γραμμῶν Plat. Prot. 326 e, Unterricht.

ὑφ-ηγητήρ, ῆρος, ὁ, = Folgdm, Soph. O. C. 1584.

ὑφ-ηγητής, ὁ, Wegweiſer, Soph. O. R. 1260 O. C. 503; Anleiter, Rathgeber, O. R. 966; auch Plut. Dem. 5.

ὑφ-ηγητικός, ἡ, όν, zum Wegweiſen, Anführen, Anleiten gehörig, geſchickt, D. L. 3, 49.

ὑφ-ῆμαι (ſ. ἧμαι), ſich niederſetzen, Sp.

ὑφ-ημιόλιος, drückt das Verhältniß zweier Zahlen zu einander aus, von denen die eine $1\frac{1}{2}$ mal kleiner als die andere iſt, Ggſtz von ἐφήμισυς od. ἡμιόλιος, Nic. arithm. 1, 19; vgl. Arist. metaph. 4, 15.

ὑφ-ηνιοχέω, der Diener des ἡνίοχος ſein, übh. = ἡνιοχέω, Luc. somn. 15. — Bei Dem. 61, 28 ſtehen ὑφηνιοχούμενοι, die Nachfahrenden, im Ggſtz von προορμήσαντες.

ὑφ-ηνίοχος, ὁ, 1) der Diener des Wagenlenkers, ὁ ὑπὸ τῷ ἡνιόχῳ ὤν, Xenoph. Cyrop. 6, 4, 4 und 10. 7, 1, 15. — 2) der Wagenlenker, ὁ ὑπό τινι ὢν ἡνίοχος, Hom. einmal, Iliad. 6, 19, Homeriſch das compoſit. = dem simplex, ſ. Lehrs Aristarch. ed. 2 p. 108.

ὑφ-ήσσων, gen. ονος, etwas geringer, ein wenig jünger, Hes. Sc. 258.

ὑφ-ιζάνω (ſ. ἱζάνω), = ὑφίζω, ὑφίζανον νύκλοις Eur. Phoen. 1391.

ὑφ-ίζησις, εως, ἡ, das Niederſitzen, Einſinken, Einfallen, Sp.

ὑφ-ίζω (ſ. ἵζω), auch im med. ὑφίζομαι, ſich niederſetzen, übh. einſinken, ſich ſenken, einfallen, Opp. Hal. 4, 246.

ὑφ-ίημι (ſ. ἵημι), ion. ὑπίημι, Her., — 1) herabſchicken, herablaſſen; ἱστὸν ὑφέντες, den Maſtbaum niederlaſſen, Il. 1, 434, H. h. Apoll. 504, ἱστία, die Segel herunterlaſſen, einziehen; ὑφειμένοις τοῖς ἱστίοις πλεῖν Plut. Luc. 3, gew. im med.; auch τινὶ τὰς ῥάβδους, vom Liktor, die Faſces vor Einem ſenken, Plut. Pomp. 19. — 2) darunter ſchicken, ſtellen, legen; ὑπὸ θρῆνυν ποσὶν ἧκεν Od. 19, 57, wie Il. 14, 240; beſ. die Jungen an die Mutter und ſie ſaugen laſſen, bei Hom. in tmesi, ὑπ' ἔμβρυον ἧκεν ἑκάστη, Od. 9, 309. 342; ὑφίητε τὰ μοσχία Theocr. 4, 4; u. ſo im med., ὑφίεσθαι μαστοῖς, ſich ein Junges an die eigenen Brüſte legen, um es zu ſäugen, Eur. Phoen. 31. — 3) heimlich Einen abſchicken, heimlich anſtiften, wie ὑποπέμπω, subornare; ὑφεὶς μάγον τοιόνδε μηχανορράφον Soph. O. R. 381; Her. 6, 103; u. pass. ſich einſchleichen, ἦ κατ' οἴκους ὡς ἑκὼν' ὑφειμένη λήθουσά μ' ἐξέπινες Soph. Ant. 527; vgl. noch Plat. Ax. 368 e. — Uebtr., nachlaſſen, z. B. die Zügel, ὑφιέναι τῇ γλώττῃ, der Zunge die Zügel ſchießen laſſen, Philostr.; daher überlaſſen, σῶμ' ὑφεῖσ' ἀλγηδόσι Eur. Med. 24; ſinken laſſen, vermindern, auch zugeben, Xen. An. 3, 5, 5. — Und intranſ. wie das pass. nachlaſſen, ablaſſen von Etwas, τῆς ὀργῆς, τῆς ἀγνωμοσύνης, Her. 1, 156. 3, 52. 9, 4; auch ohne den gen., οὐδὲν ὑπιέντες 7, 162; τὸ ὕδωρ ὑπίεται τοῦ ψυχροῦ 4, 181; ὑφίεσθαι τοῦ τόνου Ar. Vesp. 337; auch ſchwächer, demüthiger werden, ſich fügen, nachgeben, τινί τινος, u. abſolut im pass. ſich unterwerfen, ſich ergeben, Xen. An. 3, 1, 17. 3, 2, 3; nachgeben, Cyr. 6, 3, 36; τῆς δυνάμεως μηδὲν ὑφίεσθαι Mem. 4, 3, 17; vgl. νῦν δ' ἐν κακοῖς μοι πλεῖν ὑφειμένῃ δοκεῖ Soph. El. 327, wo man an unſer „die Segel einziehen" denken kann; ἀντὶ σοῦ κατθανεῖν ὑφειμένην Eur. Alc. 527, bereit für dich zu ſterben; — ὑφειμένος, nachgelaſſen, abgeſpannt, ſchlaff, auch nachgiebig.

Digitized by Google

ὑψί-νοος, ἡσσων *ὑψίνους*, mit hohem Sinne oder Verſtande, Nonn.

ὑψι-παγής, ές, hoch befeſtigt, *Σίπυλος*, mit hohen Thürmen, Theodorid. 7 (Plan. 132).

ὑψί-πεδος, mit hohem Boden, hochgelegen, *ἕδος* Pind. I. 1, 31.

ὑψι-πέταλος, hochblätterig, hochbelaubt, Polyzel. bei Ath. VII, 370.

ὑψι-πετήεσσα, *ἠεσσα*, *ἦεν*, poet. ſtatt *ὑψιπέτης*; Il. 22, 308 Od. 24, 538; Matro bei Ath. IV, 136 b ſcheint *ὑψιπετήεις* mit *κίχλας* verbunden zu haben, als acc. plur.

ὑψι-πέτηλος, ion. u. ep. = *ὑψιπέταλος*, hoch belaubt, *δένδρεον* Il. 13, 437 Od. 4, 458. 11, 588.

ὑψι-πέτης, ὁ, der hochfliegende; *αἰετός* Il. 12, 201. 219. 13, 822 Od. 20, 243, wie Soph. frg. 423; *ὑψιπετᾶν ἀνέμων* Pind. P. 3, 105; sp. D., wie Antp. Sid. 105 (VII, 172); weil ſich auch *ὑψιπετήεις* findet, betrachteten einige Gramm. *ὑψιπετής* als hieraus zuſammengezogen u. accentuirten *ὑψιπετῆς*, vgl. Hdn. bei Schol. Il. 12, 201 u. E. M. 786, 8.

ὑψι-πετής, ές, aus der Höhe od. vom Himmel gefallen.

ὑψι-πέδης, ὁ, poet. ſtatt *ὑψίπους*, Nonn. D. 20, 81.

ὑψί-πολις, ὁ, ἡ, der Höchſte, Erhabenſte in der Stadt, Soph. Ant. 356.

ὑψί-πολος, hoch kreiſend, gehend, wandelnd, Opp. Cyn. 3, 111.

ὑψί-πορος, hoch od. in der Höhe wandelnd, *κέλευθοι ἠέρος* Opp. Cyn. 3, 497.

ὑψι-πότητος, = *ὑψιπέτης*, hochfliegend, Nonn. 5, 295.

ὑψί-πους, *ποδος*, gen. *ποδος*, hochfüßig, hochgehend, *νόμοι πρόκεινται ὑψίποδες οὐρανίαν δι' αἰθέρα τεκνωθέντες* Soph. O. R. 866.

ὑψί-πρυμνος, mit hohem Hintertheile, Strab. 4, 4, 1.

ὑψί-πρωρος, mit hohem Vordertheile.

ὑψί-πυλος, mit hohen Thoren, hochthorig; Il. 6, 416. 16, 698. 2, 544; *δόμοι* Eur. Herc. fur. 1030.

ὑψί-πυργος, mit hohen Thürmen; *Κόρινθος* Simonds. 85 (XIII, 26); *Οἰχαλία* Soph. Trach. 353; *πατρίς* Eur. Tr. 376; *πόλις* Aesch. Eum. 658; hoch wie ein Thurm, *ἐλπίδες* Suppl. 90.

ὑψι-ῥεφής, ές, f. L. ſtatt *ὑψηρεφής*.

ὑψί-ροφος, f. L. ſtatt *ὑψόροφος*, Nonn. D. 8, 2. 18; vgl. Lob. Phryn. 685.

ὑψί-στολος, mit hochgegürtetem Kleide, Hesych.

ὕψιστος, superl. vom adv. *ὕψι*, höchſter; *τὸν Οἴτης Ζηνὸς ὕψιστον πάγον* Soph. Trach. 1181; *Ζεύς* Pind. N. 11, 2, wie Aesch. Eum. 28; vgl. Soph. Phil. 1273; *κέρδος* Pind. I. 1, 51; *στέφανος* P. 1, 100; äußerſter, *κακῶν ὕψιστα δὴ κλύω τάδε* Aesch. Pers. 323, vgl. 793.

ὑψι-τέλεστος, in das Höchſte eingeweiht, Nonn.

ὑψι-τενής, hohe Geſinnung haben, Theoctist. gnom. 21 (hinter Stob. flor.).

ὑψι-τενής, ές, hochgeſpannt, übh. erhaben, hoch, Nonn.

ὑψι-τένων, *οντος*, ὁ, *ταῦρος*, mit hochgeſpannten, ſtarken Sehnen an Hals u. Nacken, Phocyl. 190; Hesych. erkl. es auch *ὑψηλαύχην*.

ὑψίτερος, *έρα*, *ερον*, compar. vom adv. *ὕψι*, höher, erhabener, Theocr. 8, 46.

ὑψί-τιμητος, f. L. ſtatt *ὑψίδμητος*.

ὑψί-τυχος, Hohes erreichend, hohes Glück habend, Sp.

ὑψι-φάανος, = Folgdm, Philo.

ὑψι-φαής, ές, hochleuchtend, erſcheinend, *τύμβος* Diod. 14 (VII, 701).

ὑψι-φανής, ές, hoch erſcheinend, in der Höhe ſichtbar, *μνῆμα* Ep. ad. 750 (App. 246).

ὑψι-φαρής, ές, = *ὑψιφόρητος*, Sp.

ὑψι-φοίτης, ὁ, der hochwandelnde, Hesych.

ὑψι-φόρητος, hoch getragen, hoch ſchwebend, Sp.

ὑψί-φρων, *ονος*, wie *ὑψηλόφρων*, hochſinnig, hochherzig, Pind. P. 2, 51.

ὑψι-χαίτης, ὁ, mit hoher Mähne, langem Haupthaar, Pind. P. 4, 172 *ἀνέρες*.

ὕψιων, gen. *ονος*, poet. compar. von *ὑψι*, höher, Pind. frg. 232.

ὑψόθεν, bei sp. D. auch *ὑψόθε*, adv., hoch her, von der Höhe her; Pind. Ol. 3, 12; Aesch. Suppl. 166. 376; Eur. Tr. 750 u. öfter; *καθορῶντες ὑψόθεν* Plat. Soph. 216 b; ſelten = *ὑψοῦ*, in der Höhe, oberhalb, *ὀχθης* Ap. Rh. 2, 569.

ὑψόθι, adv., wie *ὑψοῦ*, hoch, in der Höhe, Il. 10, 16. 17, 676. 19, 376; — c. gen., über, Nonn.

ὑψοῖ, in die Höhe, Sappho.

ὑψό-λοφος, = *ὑψίλοφος*.

ὑψό-πρυμνος, = *ὑψίπρυμνος*, wie

ὑψό-πρωρος, = *ὑψίπρωρος*, Strab. 4, 4, 1.

ὑψ-όροφος, mit hoher Decke, hochgewölbt; *θάλαμος*, *οἶκος*, Hom. oft; sp. D.; *τριήρεις καταστρώμασιν ὑψόροφοι* Plut. Them. 14.

ὕψος, εος, τό, Höhe; *ὕψος κρεῖσσον ἐκπηδήματος* Aesch. Ag. 1349; *οὐδ' ἠῢγένεια σ' ἦρεν εἰς ὕψος μέγα* Eur. Phoen. 407; *ὕψος ἔχειν*, *λαμβάνειν*, Thuc. 1, 91. 4, 13; u. ſonſt in Proſa, auch Spitze, Scheitel; — oft im abſolut. acc. *ὕψος*, an Höhe, Her. 1, 50. 7, 60, Xen. u. ſonſt; — übtr., Erhabenheit, Longin.

ὑψόσε, adv., in die Höhe, aufwärts, hinauf, Il. 10, 461 Od. 9, 420 u. Sp.

ὑψοτάτω, adv. superl. zu *ὑψοῦ*, am höchſten, Bacchyl. 11, 5.

ὑψοῦ, adv., hoch, oben, in der Höhe; Il. 1, 486 Od. 4, 785; *ὑψοῦ πατεῖν* Pind. Ol. 1, 115; P. 10, 70; *ὑψοῦ γὰρ αἴρει θυμὸν ἄγαν λύπαισα* Soph. O. R. 914; Eur. Bacch. 1109; *ὑψοῦ ἐξάραί τι*, hoch erheben, Her. 9, 79.

ὑψ-όφθαλμος, mit hochliegenden od. vorſtehenden Augen, Procl. Paraphr. Ptol.

ὑψό-φωνος, mit hoher od. lauter Stimme, Hippocr.

ὑψόω, erhöhen, erheben; *ὑψοῦται τῷ κάλλει* Rufin. 22 (V, 92); *ὑψώσαντο τάφον* Alcaeus Mel. 17 (VII, 55); Ggſtz von *ταπεινόω*, Pol. 5, 26, 12.

ὕψωμα, *ατος*, τό, das Erhöhte, die Erhöhung, der hohe Stand der Geſtirne, im Ggſtz von *ταπείνωμα*, Plut. sap. sept. conv. 3 M.

ὑψ-όροφος, = *ὑψόροφος*, Lob. Phryn. 706.

ὕψωσις, *εως*, ἡ, das Erhöhen, die Erhebung, *αἱ ὑψώσεις* Ggſtz von *τὰ ἐπισθώτερα* Strab. 7, 5, 10.

ὕω, fut. *ὕσω*, aor. pass. *ὕσθην*, naß machen, befeuchten, beſ. vom Regen, regnen laſſen, *Ζεὺς ὗε*, Zeus ließ regnen, Il. 12, 25 Od. 14, 457; Hes. O. 490; Theogn. 26; *ὁ θεὸς ὗει* Her. 2, 13. 3, 119; gew. aber ohne das subj., impersonell, *ὗει*, es regnet, Hes. O. 554; Her. 4, 28, vgl. 2, 22; *εἰ ὗοι*, wenn es

Digitized by Google

regnen sollte, 4, 185; ὕδατι ὗσαι 1, 87; vgl. ὗσαντα Διὸν ἰχθύσι Ath. VIII, 333 a, wo aber im Folgdn auch ὗσαι ἰχθύας, βατράχους gesagt ist, wie ὗσε χρυσόν, es regnete Gold, Pind. Ol. 7, 50; ὗοντος πολλῷ, da es sehr regnete, Xen. Hell. 1, 1, 16. An die ursprüngliche Auffassung erinnert noch die Wrbdg mit dem acc., ἑπτὰ ἐτέων οὐκ ἔδε τὴν Θήρην, Her. 4, 151, d. i. sieben Jahre lang beregnete der Gott die Insel nicht; vgl. Pausan. 2, 29, 6. — Auch pass., ὑσθησαν αἱ Θῆβαι, Theben wurde beregnet, oder es regnete in Theben, Her. 3, 10; eben so ὕεται ἡ γῆ, ἡ χώρα, τὰ χωρία, es regnet im Lande, 2, 13. 14. 22. 4, 50. 198; ἡ γῆ ὕεται ὀλίγῳ, es regnet wenig od. selten, 1, 193; ὑσθη ἡ πόλις, die Stadt wurde beregnet, Plut. Lyc. 24; λίαν ὑόμενος, der beregnet wird, im Regen, Od. 6, 181; u. der oben angeführten Structur entsprechend, ὕεται χρυσός, es regnet Gold, nur Sp.

ὑ-άδης, ες, dem Schweine ähnlich, schmutzig, säuisch, unflätig, Plut. de vit. pud. 18.

ὑ-ωδία, ἡ, Schweinerei, schmutziges, unflätiges, ungesittetes Betragen, Sp.

Φ, φ.

Φ, φ, φῖ, einundzwanzigster Buchstabe des griechischen Alphabets, als Zahlzeichen φ′ = 500, u. ,φ = 500000. — Es ist erst später in das Alphabet aufgenommen als Zeichen für die früher durch ΠΗ ausgedrückte Aspiration des π, also durch ph wiederzugeben, obgleich die Griechen das lat. F aus Mangel an einem entsprechenden Buchstabenzeichen durch φ ausdrücken, wie Φάβιος für Fabius. — Die Aeoler, Dorier u. bes. die Jonier ließen den Hauch in vielen Wörtern aus u. schrieben π für φ, so ἀσπάραγος, λίσπος, σπόγγος, σπονδύλη, für ἀσφάραγος, λίσφος, σφόγγος, σφονδύλη, von denen mehrere Formen auch in der gewöhnlichen Sprache blieben, so daß die Aspiration nur als attisch im engern Sinne angesehen wird u. bes. nach σ beliebt war, s. Koen zu Greg. Cor. p. 113. 339; auch zu Anfang der Stammsylbe, vgl. φανός u. πανός, φαινόλης u. paenula, φάρσος u. pars, s. Buttm. Lexil. II p. 271. — Bes. ließen die Macedonier die Aspiration aus u. schrieben Πίλιππος für Φίλιππος, od. ließen φ in die media β übergehen, Βίλιππος, Βρύγες, = Φίλιππος, Φρύγες, s. Her. 7, 73 u. Koen Greg. Cor. p. 285. Vgl. noch φάλαινα u. balaena. — Auch für Θ steht φ bei den Doriern u. Aeolern, φήρ, φλάω, φλίβω für θήρ, θλάω, θλίβω. — Bei den alten epischen und elegischen Dichtern macht φ in der Mitte der Wörter zuweilen Position, in ὄφις, σκύφος, Ζεφύριος, Wolf praef. Il. p. LXXI Schäf. Theogn. 1057 Mehlhorn Anacr. 35, 11.

φαάντατος, unregelm. superl. zu φαεινός, der glänzendste, hellste, ἀστήρ Od. 13, 93.

φαάντερος, unregelm. compar. zu φαεινός, glänzender, leuchtender, heller, Nonn. 40, 384.

φαβάτινος, aus Bohnen gemacht, Alex. Trall., vom lat. faba.

φαβο-κτόνος, Tauben tödtend, Taubentödter, Hesych.

φαβο-τόκος, ὁ, Taubenstößer, Arist. H. A. 8, 3, eine Art Habicht.

φάγαινα, ἡ, Freßsucht, Heißhunger, — ὕbh. = φαγέδαινα, VLL.

φαγ-άνθρωπος, = ἀνθρωποφάγος, Menschen fressend, VLL.

φαγάς od. **φαγᾶς**, οῦ od. ᾶ, ὁ, der Fresser, Cratin., s. Lob. Phryn. p. 434.

φαγέδαινα, ἡ, 1) ein um sich fressendes, krebsartiges Geschwür, φαγέδαινα ἥ μου σαρκὸς ἐσθίει ποδός Aesch. frg. 231, u. Dem. 25, 95. — 2) = φάγαινα, Medic.

φαγεδαινικός, wie ein krebsartiges Geschwür um sich fressend, Diosc.

φαγεδαινόομαι, an der φαγέδαινα leiden, Hippocr.

φαγεῖν, inf. aor. II. zu ἐσθίω; — dazu giebt es auch ein späteres hellenistisches fut. φάγομαι, nach ἴδομαι gebildet, das auch als praes. gebraucht wurde, LXX.; vgl. Lob. Phryn. p. 327. Aber ein praes. φάγω kommt nicht vor.

φαγι-σωρῖτις, ιδος, γαστήρ, das Folgde, Com. bei Poll. 6, 42.

φαγί-σωρος, ὁ, Fresser, komischer Ausdruck, VLL., Poll. 6, 42 aus Com.

φάγημα, τό, das Essen, die Speise, Suid.

φαγήσια, τά, ein Eßfest, sc. ἱερά, Clearch. bei Ath. VII, 275 e.

φαγησι-πόσια, τά, ein Eß- u. Trinkfest, sc. ἱερά, vgl. Ath. VII, 275 e.

φάγησις, ἡ, das Essen, Fressen, zw.

φάγλος, ὁ, ein Lamm, eine junge Ziege, eigtl. wenn es anfängt, eßbar zu werden od. allein zu fressen, Plut. qu. gr. 14 aus Arist.; auch φαγαλός u. φαγηλός geschrieben, Hesych.

φάγομαι, s. φαγεῖν.

φάγος, ὁ, der Fresser, N. T.; auch φαγός, s. Lob. Phryn. p. 434.

φάγρος, ὁ, ein Fisch, Antiphan. bei Ath. VII, 295 c u. öfter; bei den Kretern der Wetzstein, Simmias bei Ath. 327 f.

ΦΑΓΩ, s. φαγεῖν.

φαγών, ὁ, 1) der Fresser, Sp. — 2) der Kinnbacken, Hesych.

φάγωρος, ὁ, auch φαγώριος, eine unbestimmte Fischart, vielleicht eine mit φάγρος, Strab. XVII u. Hesych.

φαεθοντιάς, άδος, ἡ, = Folgdm, Opp. Cyn. 1, 219.

φαεθοντίς, ίδος, ἡ, bes. poet. fem. zu φαέθων, statt φαέθουσα, leuchtend, Io. Gaz.

φαέθω, leuchten, aber gebräuchlich war wohl nur das part. φαέθων, leuchtend, scheinend, bei Hom. Il. 11, 735 Od. 5, 479. 11, 16. 19, 441 Beiwort des Sonnengottes; so auch Hes. u. Soph. El. 814; Eur. El. 465; πάννυχα καὶ φαέθοντα, bei Nacht und bei Tage, Soph. Ai. 930; VLL. — S. auch nom. pr.

φαεινός, leuchtend, glänzend, strahlend, von Etwas, τινί; oft bei Hom. von glänzendem, blankem Metall, χρητῆρ, Il. 3, 247 Od. 15, 121, χαλκός Il. 12,

Digitized by Google

151, u. oft σάκος, δόρυ, περόνη, θύρας; von hellen Farben, ζωστῆρα φαίνετο φαεινόν 6, 219, vgl. 15, 538; von Teppichen u. Kleidern, πέπλος 5, 315, τάπης 10, 156; auch ὅσσε φαεινώ, 13, 3. 14, 236 u. öfter; πῦρ 5, 215; auch vom Monde, 8, 555, u. von der Eos, Od. 4, 188; ἀστέρες Eur. Cycl. 352; φαεινὰς οὐρανοῦ πτύχας Phoen. 84; vgl. ἐν φαεναῖς ἡλίου περιπτυχαῖς Ion 1516; einzeln bei Sp., auch in Prosa, wie Luc. dom. 7. — Compar. φαεινότερος, Il. 18, 610. Vgl. φαάντερος, φαάντατος u. φαεννός.

φαείνω, poet. Nebenform von φαίνω, leuchten, scheinen, glänzen; von der Sonne Od. 12, 383; λαμπτῆρας τρεῖς ἱστασαν, ὄφρα φαείνοιεν 18, 308, vgl. 343; Hes. O. 530 Th. 372.

φαεννός, poet., bes. lyr. Form statt φαεινός; Ἀώς Pind. N. 6, 54; ἄστρον Ol. 1, 6; αἰθήρ 7, 67; θυσίαι I. 4, 30; ἀρεταί N. 7, 51; ἡμέρα Soph. Ai. 843, vgl. 389; u. öfter Eur.

φαεσί-βροτος, den Sterblichen leuchtend, Licht bringend; ἠώς Il. 24, 785; Ἥλιος Od. 10, 138; Hes. Th. 958; θεοῦ φαεσίμβροτοι αὐγαί Eur. Heracl. 750.

φαες-φορία, ἡ, das Tragen, Bringen des Lichts, das Leuchten; Callim. Dian. 11; Mus. 300.

φαες-φόρος, Licht tragend, bringend, leuchtend, erhellend; λαμπάδες Aesch. Ag. 475; φλόξ Eur. Hel. 635; ὄψις Cycl. 461. — Vgl. φωςφόρος.

φαιδιμόεις, εσσα, εν, feltnere poet. Nebenform statt φαίδιμος, Il. 13, 686 φαιδιμόεντες Ἐπειοί.

φαίδιμος, ον, bei Pind. auch 3 Endgn, leuchtend, glänzend; häufig bei Hom. u. Hes.; von Gliedern des menſchlichen Körpers, wobei man vielleicht nicht an eine Uebertr. ſtattlich zu denken hat, ſondern im eigentlichen Sinne das Glänzende der vollen kräftigen Glieder, das überdies noch durch das Salben mit Oel erhöht wird, feſthalten muß; ſo γυῖα, Il. 6, 27 u. öfter; ὦμος Od. 11, 128. 23, 275; κόμαι Pind. N. 1, 68; πρόσωψις P. 4, 28; auch ἵππος, Ol. 6, 14; βραχίονες Achaeus bei Ath. X, 414 d; auch in übertragener Bdtg, von Menſchen, glanzvoll, ruhmvoll; in der Il. heißt ſo beſ. Aias und Hektor, in der Od. Telemachos, auch Achilles u. Odyſſeus; obwohl auch in dieſen Bdtgn gewiß vorzugsweiſe das Glänzende der äußern Erſcheinung bezeichnet iſt.

φαίδρ-ανδρος, Männer, Menſchen reinigend, λοβάς Ath. X, 449 aus Antiphan., ſcheint verderbt.

φαιδρο-είμων, ονος, in reinem Kleide, sp. D.

φαιδρό-νους, ουν, reines, klares, fröhliches Sinnes, Aesch. Ag. 1202.

φαιδρός, 1) rein, klar, hellglänzend, leuchtend; zuerſt bei Pind., φίος frg. 228; σελήνη Aesch. Ag. 289; φαιδρὸν ἁλίου σέλας Eum. 886. — 2) gew. übertr., heiter, fröhlich, vergnügt; ὄμματα, φρήν, Aesch. Ag. 506 Ch. 558; πρόσωπον Soph. El. 1289, vgl. 1302; ὄμμα Eur. Med. 1043; φαιδρὸς λάμποντι ματώπῳ Ar. Equ. 548; Sgſt στεγνός, Xen. An. 2, 6, 11, vgl. Cyr. 3, 3, 59; ἐπί τινι, Mem. 3, 10, 4; καὶ γεγηθὼς ἐπί τινι Dem. 18, 323. — Adv., φαιδρῶς βουτεύσαι Xen. Cyr. 4, 6, 6.

φαιδρότης, ητος, ἡ, 1) Reinheit, Klarheit, Glanz. — 2) übertr., Heiterkeit, Fröhlichkeit, Isocr. 15, 133.

φαιδρόω, 1) reinigen, klar, glänzend machen. — 2) übertr., erheitern, u. pass. fröhlich, heiter ſein, Xen. Cyr. 2, 2, 16.

φαίδρωμα, τό, = φαίδρυσμα, Clem. Al., v. l.

φαιδρυντής, ὁ, der Reiniger, der glänzend macht, B. A. 314.

φαιδρύντρια, ἡ, fem. zu φαιδρυντής, σπαργάνων, Wäſcherinn, Aesch. Ch. 748.

φαιδρύνω, wie φαιδρόω, 1) reinigen, glänzend machen; med., χρόα φαιδρύνεσθαι, ſich die Haut rein waſchen, Hes. O. 755; πόσιν λουτροῖσι φαιδρύνασα Aesch. Ag. 1080; vgl. Eur. Hel. 683; Mosch. 2, 31; Poll. 7, 40. — 2) übertr., erheitern; Aesch. οὔ με φαιδρύνει λόγος Ag. 1091; ſchmücken, auch med., Plat. Legg. IV, 718 b, wie Ap. Rh. 3, 832; ᾔσθησαν καὶ ἐφαιδρύνθησαν Xen. Cyr. 5, 5, 37.

φαίδρυσμα, τό, das was glänzend macht, bah. beſ. Schmuck, Zierde, Clem. Al.

φαιδρ-ωπός, mit klarem, heiterm Geſicht, Aesch. Ag. 707; ὄμμα φ. Eur. Or. 892.

φαιμάς, άδος, ἡ, eine Art weißer Schuhe der athen. Gymnaſiarchen und der ägyptiſchen Prieſter, vgl. Myrin. 2 (VI, 254).

φαιμάσιον, τό, dim. vom Vorigen; Plut. Ant. 33; App. B. C. 5, 17.

φαικός, = φαιδρός, λαμπρός, Soph. fr. 954 bei Phot. u. Hesych.

φαινίνδα, adv., gew. mit παίζειν, Fangball ſpielen, nach Ath. I, 14 f von ἄγεσις; vgl. die Beſchreibung des Antiphan. bei Ath. a. a. O.

φαινίς, ίδος, ἡ, lacedäm. ſtatt ἀνεμώνη, Schol. Theocr. 5, 92.

φαινόλης, ὁ, dickes Oberkleid, Mantel, das lat. paenula, Poll. 7, 61, VLL.

φαινολίς, ἡ, nur im nomin., die Lichtbringende, Leuchtende; ἠώς H. h. Cer. 51; Sappho bei Schol. Eur. Or. 1260.

φαινολο-θήκη, ἡ, Behältniß zur Aufbewahrung der φαινόλας, Gloss.

φαινο-μηρίς, ίδος, ἡ, die die Hüften zeigt, mit entblößten Hüften, wie Ibykos die lakoniſchen Mädchen nannte, weil ihre Kleider an den Seiten offen waren, ſ. Ibyc. 49 bei Plut. Comp. Lyc. et Num. 3. Bei Poll. 7, 55 wie 2, 187 φανομηρίς.

φαινο-προς-ωπέω, ſein Angeſicht, ſich ſelbſt öffentlich zeigen, die Augen der Welt nicht ſcheuen, alſo unverhohlen vor dem Volke erſcheinen, Cic. Attic. 7, 21, u. adj. verb., 14, 21; ſollte eigtl. φανεροπροσωπέω heißen.

φαιν-ωψ, οπος, ὁ, ἡ, = φαεινώψ, Manetth. 4, 239.

φαίνω, fut. φανῶ, aor. ἔφηνα, perf. πέφαγκα, perf. II. intr. πέφηνα, Soph. O. C. 329; ep. auch aor. II. φάνσκε, der intr. Bdtg hat und deshalb zum pass. ἐφάνην gerechnet wird, denn ἔφανον ſcheint nicht gebildet zu ſein, vgl. Porſ. Eur. 1266 Mein. Men. p. 416; pass. πέφασμαι, πέφαντο Il. 2, 122. 16, 207, πεφήσεται 17, 155, inf. πεφάνθαι, Plat.; aor. ἐφάνθην, ep. φάνθη, φάνθεν = ἐφάνθησαν, Il. 1, 200. 17, 650; aor. II. ἐφάνην, mit der intranſ. Bdtg, φάνεν, = ἐφάνησαν, Od. 18, 68, φανήμεναι, = φανῆναι, Il. 9, 240 (vgl. φαείνω, φαίω); — aus Licht bringen, ſichtbar machen, erſcheinen laſſen; εἰς τὸ φῶς φανεῖ πακὰ (ἡ στέγη) Soph. O. R. 1229; ἀελήνην ἡμέραν φαίνουσα Plat. Epin. 978 d; — zeigen, kund machen, ἡμῖν μὲν τόδ' ἔφηνε τέρας Ζεύς, Il. 2, 324. 318; σήματα φαίνων 353, vgl. Od. 3, 173. 15, 168, und öfter, Zeichen erſcheinen laſſen; εἴ τίς μοι ὀδὸν

Digitized by Google

φήνεσε νέεσθαι 12, 334, ob mir Einer den Weg zeigte; οἵην ἐπιγουνίδα φαίνει, läßt er sehen, macht er durch Enthüllung sichtbar, enthüllt er, 18, 74; Κλέηη δὲ θεοὶ γόνον οὐκέτ' ἔφαινον 4, 12, sie ließen ein Kind ans Licht kommen, geboren werden; εἶςόκε τοι φήνωσι θεοὶ κυδρὴν παράκοιτιν 15, 26, bis sie dir eine Gemahlinn zuweisen; φαίνων ὀπώρην Pind. N. 5, 6; φόνον Soph. O. R. 853; οὐ φανῶ τοὐμὸν γένος 1059; ἵνα φανεῖς, ὁποῖος ὢν ἀνὴρ ἐμὸς καλεῖ Trach. 1148; auch med., τὰ τόξα ἔχει καὶ τοῖσιν Ἀργείοισι φήνασθαι θέλει Phil. 932; θησαυρὸν ὃν φαίνει θεός Eur. El. 565; φανεῖ κακὼν ἔκλυσιν I. T. 899; u. in Prosa: αὐχένα Her. 2, 131; Plat. Theaet. 200 e; τοῖς φήνασι θεοῖς τὰ ὀνείρατα καὶ τὸν πόρον Xen. An. 4, 8, 13; vgl. Arr. An. 2, 3; auch τὰ ὅπλα πρὸς τοὺς πολεμίους, Xen. Hell. 4, 5, 18; s. auch φρουρά. — Auch den Ohren vernehmbar machen, ertönen lassen, ἀοιδὴν φαίνειν Od. 8, 499, wie σάλπιγξ ὑπέρτονον γήρυμα φαινέτω στρατῷ Aesch. Eum. 541; vgl. Soph. Ant. 1065. — Uebh. an den Tag legen, bezeigen, beweisen, νοήματα, Gedanken an den Tag legen, Il. 18, 295, ἀρετήν, seine Tüchtigkeit beweisen, Od. 8, 237; μή τις ἀεικείως φαεινέτω 20, 309, Niemand bezeige sich ungebührlich; so auch βίην Hes. Th. 689; ἔφανας σύμαχανλαν Pind. I. 3, 20; εὔνοιαν, Wohlwollen bezeigen, Her. 3, 36; ἴβριν 3, 127; ὀργάς Aesch. Ch. 323. — Dah. klar machen, auseinandersetzen, erklären, λόγον Her. 1, 116. 118; auch λόγων ὁδούς, 1, 75, φανῶ δέ σοι σημεῖα τῶνδε σύντομα Soph. O. R. 710. — Vor Gericht anzeigen, anklagen, zunächst als verbotene Waare angeben, τὰ χοιρίδια τοίνυν ἐγὼ φανῶ ταδὶ πολέμια καὶ σέ Ar. Ach. 819; τίς ὁ φαίνων σ' ἐστίν; 824 ff., φανῶ σε τοῖς πρυτάνεσιν Equ. 300; Xen. Cyr. 1, 2, 14; Dem. 58, 6 u. sonst bei den Rednern. — Pass. an den Tag kommen, sichtbar werden, erscheinen, sich zeigen, sehen lassen; μνηστῆρσι φάνεσθαι Od. 15, 517; κίονες φαίνοντ' ὀφθαλμοῖς ὡσεὶ πυρὸς αἰθομένοιο 19, 39; φαίνεται αὐγή Il. 2, 456; bes. vom Erscheinen od. Aufgehen der Himmelslichter, ἄστρα φαίνετο 8, 556; Hes. O. 600; bes. vom ersten Erscheinen des Morgenroths in dem oft vorkommenden Verse ἦμος δ' ἠριγένεια φάνη ῥοδοδάκτυλος Ἠώς, als Eos erschienen war; ἅμα ἠοῖ φαινομένηφιν, mit der erscheinenden Morgenröthe, mit Tagesanbruch, Il. 9, 618 Od. 4, 407. 6, 81 u. sonst; von einem sich erhebenden Winde, οὐδέ ποτ' οὖροι πνείοντες φαίνοντο 4, 361. Bei Sp. sind φαινόμενα die Erscheinungen am Himmel, die auf- und untergehenden Gestirne, welche sich am äußern Horizonte zeigen, Arat. — Durch Entblößung sichtbar werden, Il. 22, 324 Od. 18, 68; und so πᾶσ' ἔντοσθε φάνεσκε, ὑπένερθε δὲ γαῖα φάνεσκε 12, 241. 242, wie γαῖα μέλαινα φάνεσκε 11, 587, u. μετὰ πρώτοισι φάνεσκε, er zeigte sich unter den Ersten, Il. 11, 64; so Tragg. u. in Prosa. — C. inf., zu sein scheinen, πῶς ὑμὶν ἀνὴρ ὅδε φαίνεται εἶναι εἰδός τε μέγεθός τε; Od. 11, 336; θρωάων, ἥτις τοι ἄριστη φαίνεται εἶναι 15, 25; οὐ γάρ σφιν ἐφαίνετο κέρδιον εἶναι 14, 355; — c. partic., erscheinen als Einer, welcher —, Ἄρης ἐφαίνετο ἰὼν εἰς οὐρανόν Il. 5, 867 (wie ὅστις φαίνηται ἄριστος, wer als der Beste erscheint, Od. 14, 106, ἧσδε δέ οἱ κατὰ θυμὸν ἀρίστη φαίνετο βουλή Il. 2, 5 u. öfter); u. so bei Her. u. den Att. zur Bezeichnung des Einleuchtenden, Offenbaren, Gewissen, φαίνεται ὁ νόμος ἡμᾶς βλάπτων, es ist offenbar, daß das Gesetz uns gefährdet, während φαίνεται ὁ νόμος ἡμᾶς βλάψειν heißt es hat den Anschein, scheint, daß das Gesetz uns gefährden werde, Dem. Lpt. 35, vgl. Wolf zu der Stelle p. 259; εὖ ποιοῦντες φαίνεσθε, zeigt euch als Wohlthäter, Her. 9, 89; νῦν τις ὑμέων εὖ ποιήσας φανήτω 6, 9; φανείη ἐὼν Pind. N. 4, 30; πέφανται σοφός P. 5, 107, πέφανται κυναγέτας N. 6, 13; πρὶν ἂν θεῶν τις διάδοχος τῶν σῶν πόνων φανῇ Aesch. Prom. 1030, u. öfter; οὐκ ἂν φανεῖμεν πήματ' ἐξαντες τόσα Pers. 772; Ag. 579; dagegen ἡμῖν μὲν Ἕρμῆς οὐκ ἄκαιρα φαίνεται λέγειν Prom. 1088, vgl. 217. 317; ὅστις πέφασμαι φύς τ' ἀφ' ὧν οὐ χρῆν Soph. O. R. 1184; εἰ φανήσομαι τάχα κακὸν μέγ' ἐκπράξασα Trach. 663; Ant. 158; φαίνεται ὀρθῶς ἐμοί Ar. Eccl. 875; τὴν νύκτα φαίνεται πῦρ ἀναδοῦσα πολύ Thuc. 3, 88; καὶ νῦν φαίνομαι δύο καθορᾶν εἴδη Plat. Soph. 235 d; τὸν σοφιστὴν ὅ τί ποτέ ἐστι φαίνει ἀγνοῶν Prot. 313 c; Lach. 186 b u. öfter; ἐὰν μὲν ἐγὼ φαίνωμαι ἀδικῶν, wenn es sich ergiebt, daß ich Unrecht gethan habe, Xen. An. 5, 7, 5; u. c. inf., 2, 3, 13 Cyr. 2, 2, 1. — Dah. es uns oft als bloße Umschreibung von εἶναι erscheint, φαίνομαι ψευδής, ich erscheine als ein Lügner, = ψεύδομαι, Xen. Cyr. 5, 2, 4 und sonst. — Λόγος φαινόμενος, eine deutliche Rede; τὸ φαινόμενον, das Einleuchtende, Offenbare, Augenscheinliche, aber auch das uns scheint oder dünkt, im Ggsz dessen, was ist, οὕτω καὶ νῦν τοῖς ἐκ τοῦ λόγου φαινομένοις προσθέσθαι Dem. 18, 227; ἁπλοῦς λόγος καὶ φαινόμενος Pol. 17, 1, 12, vgl. 17, 14, 5; λέγειν τὸ φαινόμενον 5, 41, 6, u. öfter. — So im Antworten φαίνεται = ja, so ist es, Plat. Prot. 333 e u. öfter. — Οὐδαμοῦ φανῆναι, nirgends erscheinen, d. i. für Nichts geachtet werden, Gorg. 456 c Phaed. 72 b. — Der aor. med. φήνασθαι = sich, oder als das Seinige zeigen, angeben, Soph. Phil. 944. — Eigtl. pass. gezeigt, angezeigt werden, bes. vor Gericht, wozu bei den Att. immer der aor. I. ἐφάνθην gehört, der bei Hom. stets in der Bdtg des aor. II. gebraucht wird, wie Dem. 58, 13. — Absolut, φαίνειν τινί, Jem. leuchten, ihm Licht vortragen, Od. 7, 102. 19, 25; — so vom Monde, von den Sternen u. anderm Lichte, scheinen, leuchten, Plat. Tim. 34 b, Theocr. 2, 11; bes. heißt der Planet Saturn ὁ φαίνων. — Uebh. = φαίνομαι, Seidl. Eur. El. 1321, φαίνουσί τινες δαίμονες, obgleich Wunderl. obs. crit. p. 99 diesen Gebrauch bestreitet. — [Im fut. φανῶ scheint die erste Sylbe zuweilen lang gebraucht zu sein, Ar. Eccl. 300; vgl. Apoll. Dysc. de adv. p. 600, 28 u. L. Dind. Eur. Bacch. 528.]

φαιν-άωτις, ἡ, bes. fem. zu φαινώψ, Maneth. 4, 177.

φαιν-ώψ, ὁ, ἡ, helläugig, hellblickend, sichtbar, s. φαῖνομαι.

φαιός, eigtl. dämmerig, zwischen Licht u. Dunkel; φαιὸν γίγνεται λευκοῦ τε καὶ μέλανος χράσει Plat. Tim. 68 d; vgl. Arist. top. 1, 15; dah. schwärzlich, grau, χλαινίς Ep. ad. 59 (VI, 284); auch von der Farbe eines sonneverbrannten Gesichtes, bräunlich, also dem lat. pullus und fuscus entsprechend, Pol. 30, 4, 5, ἱμάτια, vestes pullae; vgl. Ath. III, 114 d,

Digitized by Google

u. öfter bei Sp. — Uebertr. von der Stimme, tief, dumpf, im Ggſz zur hohen und hellen, Poll. 2, 117; S. Emp. adv. mus. 41.

φαι-ουρός, grauſchwänzig, nach Andern von *φάος*, = *λάμπουρος*, Lycophr. 334.

φαιο-χίτων, *ωνος*, grau, ſchwärzlich gekleidet, Aesch. Ch. 1045; *φαιοχίτων* u. *φαιοκχίτων* iſt f. L., aber o iſt lang gebraucht.

φαιστός od. *φαῖστος*, leuchtend, hell, zw.

φακάς, *ό*, ein von Linſen hergenommener Spottname, Suid.

φάκελος, *ό*, das Bündel; *ξύλων* Eur. Cycl. 241; Her. 4, 62. 67; auch *φάκελλος* geſchrieben, Thuc. 2, 77; D. Hal. 7, 9.

φακελόω, auch *φακελλόω* geſchrieben, in Bündel binden, bringen, Sp.; beſ. übertr., *τὴν ἱστορίαν εἰς τὸ πολύστιχον φακελοῦν*, die Geſchichte in viele Bände zuſammenfaſſen, Nicet.

φακεός, *ό*, ſeltene Nebenform von *φακῆ*, Euphorion bei Ath. XI, 503 a.

φακῆ, *ἡ*, 1) die Hülſenfrucht der Linſe. — 2) beſ. die daraus bereitete Speiſe, das Linſengericht; Ar. Equ. 1002 Vesp. 811 Plut. 192 u. öfter; Ath. IV, 158; Phanias bei Ath. IX, 406 allgemein von Hülſenfrüchten.

φάκινος, von Linſen gemacht; *ἄρτος* Sopat. bei Ath. IV, 158 d; *βρῶμα* ib.; auch *πᾶσα ἡ πόλις ἐστὶ φακίνων*; komiſch heißt auch Sopat. *ὁ φάκινος παρῳδὸς* ſtatt *ὁ Πάριος*.

φακίολος, = *φάκελος*, zw., v. l. bei D. Hal. 10, 16.

φάκιον, *τό*, Abkochung von Linſen; Hippocr.; vgl. Ath. IV, 158.

φακο-ειδής, *ές*, linſenartig, linſenförmig, Sp.

φακο-πτισάνη, *ἡ*, ein Gericht von enthülſten, geſchrotenen Linſen mit Gerſte, ein Abſud davon, Medic.

φακός, *ό*, 1) die Linſenpflanze u. ihre Frucht, die beſ. bei Leichenbegängniſſen gegeſſen wurde; Solon 30; Her. 4, 17 u. A.; Diosc.; dah. *τὸν φακὸν ηὐτρέπισαν* Nicarch. 26 (XI, 119); — *φακὸς ὁ ἐπὶ τῶν τελμάτων*, die Waſſerlinſe, Diosc. — 2) ein linſenförmiges Gefäß, eine flachrunde Wärmflaſche, Hippocr. — 3) ein linſenförmiger Fleck am Leibe, Leberfleck, auch Sommerſproſſen; Medic.; Plut. S. N. V. 21.

φάκ-ωψις, voll Flecken, Sommerſproſſen im Geſicht, Philox.

φακ-ώδης, *ες*, zſgg. ſtatt *φακοειδής*, 1) linſenartig. — 2) voll linſenartiger Flecke, Hippocr.

φακωτός, wie Linſen geſtaltet, linſenförmig, Sp.

φάλαγγαι, *αἱ*, runde Balken, Planken, palangae, VLL.

φαλαγγ-άρχης, *ό*, Anführer der Phalanx, Sp.

φαλαγγ-αρχία, *ἡ*, Amt, Würde des *φαλαγγάρχης*, Sp.

φαλαγγάω, = *φαλαγγιάω*, Hesych., zw.

φαλαγγηδόν, adv., phalangenweiſe, in Phalangen; Il. 15, 360; Pol. 3, 115, 12, im Ggſz von *κατ' ἄνδρα καὶ κατὰ σπείρας*. Vgl. Plut. Otho 12.

φαλαγγίαω, zornig, böſe ſein, wie eine giftige Spinne, Hesych.

φαλαγγιό-δηκτος, von einer giftigen Spinne gebiſſen, Diosc.

φαλάγγιον, *τό*, 1) eine Spinne, beſ. eine giftige; Plat. Euthyd. 290 a; Xen. Mem. 1, 3, 12; Dem. 25, [illegible] *ἔχις* genannt. — 2) ein Heilkraut, Phalangenkraut, das wider den Biß giftiger Spinnen helfen ſoll, Diosc.

φαλαγγιό-πληκτος, von einer giftigen Spinne geſtochen, gebiſſen, Galen.

φαλαγγίτης, *ό*, ein Soldat von der Phalanx, bei den Römern von der Legion; Pol. 18, 15, 9 u. öfter; D. Hal. 4, 18. — Auch = *φαλάγγιον* 2, Galen.

φαλαγγῖτικός, zum Soldaten von der Phalanx, der Legion gehörig, ihn betreffend, *σπεῖρα*, Pol. 18, 11, 10.

φαλαγγο-μαχέω, mit, in der Phalanx kämpfen, Xen. Cyr. 6, 4, 18.

φαλαγγο-μάχης, *ό*, der mit, in der Phalanx Kämpfende; übh. der im Fußvolke Kämpfende; auch *ἱλεφας*, Philp. 29 (IX, 285).

φαλαγγόω, Walzen, Rollen hinlegen und darauf fortrollen, Mathem. vett.; ſo auch Polyaen. 5, 2, 6 zu leſen.

φαλάγγωμα, *τό*, Walze, Rolle, gew. im plur., Phryn. in B. A. 71.

φαλάγγωσις, *ἡ*, ein Fehler an den Augenwimpern, wenn ſie in mehrern Reihen od. einwärts gekehrt ſtehen, Paul. Aeg.

φάλαγξ, *ἡ*, 1) die Schlachtreihe, Schlachtordnung; Hom. im sing. nur *Αἴας Τρώων ἔῤῥηξε φάλαγγα* Il. 6, 6; gew. im plur., die Reihen od. Glieder der Schlachtordnung, *Δαναοὶ ἔῤῥηξαντο φάλαγγας* 11, 90, u. öfter in dieſer Vrbdg; *ὅθι πλεῖσται κλονέοντο φάλαγγες* 11, 148. 15, 448, und ſonſt; auch *φάλαγγες ἀνδρῶν*, 19, 158; in der Od. kommt das Wort gar nicht vor; Hes. Th. 935. — 2) eine gewiſſe Schlachtordnung des griechiſchen, beſ. des macedoniſchen Fußvolks, die auch von den Römern angenommen wurde u. gew. aus 16 Gliedern beſtand, vgl. beſ. Pol. 18, 12 Plut. Mar. 25, aber auch von verſchiedener Tiefe vorkommt, vgl. Thuc. 4, 93. 5, 68; *ἐπὶ φάλαγγος ἄγειν*, in einer Phalanx aufrücken laſſen, Xen. Cyr. 1, 6, 43, *καθίστασθαι*, ſich in Linie aufſtellen, 6, 3, 21, *τάττεσθαι, παράγειν*, An. 4, 3, 26, *ὅπως ἐπὶ φάλαγγος γένοιτο τὸ στράτευμα* 4, 6, 6, im Ggſz von *κατὰ κέρας*, vgl. Hell. 6, 2, 30; dann übh. das ſchwere Fußvolk, beſ. im Ggſz der Reiterei. — 3) ein rundes Stück Holz, ein runder Stamm od. Block, Her. 3, 97; beſ. eine Rolle od. Walze zum Fortrollen einer Laſt, Ap. Rh. 2, 843 Orph. Arg. 272; — auch ein Wagebalken, Arist. mechan. 1, 20. — 4) die Glieder od. Gelenke, beſ. an Händen und Füßen, interpodium, Arist. H. A. 1, 15. — 5) die Spinne, wegen der langen Gelenke ihrer Beine; Ar. Vesp. 1509; Arist. H. A. 9, 1. Vgl. *φαλάγγιον*.

φάλαινα, *ἡ*, 1) der Wallfiſch, balaena, Arist. H. A. 1, 5; — übh. ein alles verſchlingendes Unthier, Ar. Vesp. 35. 39, Lycophr. 841. — 2) eine Lichtmotte, ſonſt *ἡ πετομένη ψυχή*, Hesych.; Nic. Th. 760; Ael. H. A. 1, 58. — [Die ſpätere Schreibart *φάλλαινα* iſt aus Unkenntniß der Länge des *α* entſtanden, welche aus Nic. Th. 760 Nonn. D. 6, 298 Iuven. 10, 14 erhellt.]

φαλ-άκρα, *ἡ*, die Kahlheit, der kahle Kopf, Sp.

φαλ-ακράω, kahlköpfig ſein, auch *φαλακριάω*, Lob. Phryn. p. 80.

φαλακρο-ειδής, *ές*, wie kahlköpfig, einem Kahlkopf ähnlich, D. Cass. 76, 8.

φαλ-ακρός, *ά*, *όν* (vgl. *φάλος*, oben auf dem Kopfe hell, Andere erkennen keine Zuſammenſetzung an,

Digitized by Google

ſ. aber φαλακρότης), — 1) kahlköpfig, glatzköpfig; Ar. Nubb. 532 Pax 751; Her. 3, 12 u. ſonſt, wie Plat. Rep. VI, 495 e u. A. — 2) übh. kahl, glatt, blank, Sp. — Bei Luc. Lex. 15 ſind τὰ φάλακρα (ſo accent.?) kahle Felsgipfel. — 3) ὁ φαλακρός hieß ein dem Eukleides zugeſchriebener, näher nicht bezeichneter Trugſchluß, D. L. 2, 108.

φαλακρότης, ἡ, die Kahlheit, Kahlköpfigkeit, kahler Kopf, Glatze, ἡ κατὰ κορυφὴν λειότης Arist. H. A. 3, 11, während ἀναφαλαντίασις die Kahlköpfigkeit über der Stirn des Vorderkopfes bedeutet, Plut. Galb. 13.

φαλακρόω, kahl machen, pass. kahlköpfig werden; Arist. H. A. 3, 11; τὰ ἔμπροσθεν, οὐκ ὄπισθεν, gen. an. 5, 3; kahl werden, Her. 8, 12.

φαλάκρωμα, τό, das Kahlgemachte, der kahle Kopf, Sp.

φαλάκρωσις, ἡ, das Kahlmachen, das Kahlwerden, Plut. Symp. 3, 5 g. E.

φαλανθίας, ὁ, = φάλανθος, Luc. Philops. 18.

φάλανθος, ον, = φαλακρός; βρέγμα Ep. ad. 40 (IX, 317); vgl. B. A. 71, wo es, von φαλακρός verſchieden, = ἀναφαλανθίας erkl. wird.

φαλαντίας, ὁ, = φαλανθίας, v. l. bei Luc., Poll. 2, 26.

φάλαρα, τά (vgl. φαλαρός u. φαλός), ein blanker, metallner Haupt- od. Helmſchmuck der Krieger, der zugleich zur Bedeckung diente, wahrſcheinlich der die Backen ſchirmende Theil des Helms, entweder zwei an den Backen anliegende Metallplatten, Backenſtücke, od. mehrere unter dem Kinn verbundene, mit blanken metallnen Schuppen belegte Riemen; Il. 16, 106; vgl. Buttm. Lexil. II p. 246 u. Schol. Il. 5, 743: φάλαρα οἱ ἐν ταῖς παραγναθίσι κρίκοι, δι' ὧν αἱ παραγναθίδες καταλαμβάνονται τῆς περικεφαλαίας. — Den sing. φάλαρον τιάρας hat nur Aesch. Pers. 652, vom Kopfſchmucke der alten Perſerkönige, wo auch wohl die herabhangenden Backenbedeckungen zu verſtehen ſind, deren Strab. XV p. 734 gedenkt, u. die noch auf parthiſchen Münzen wahrgenommen werden. — Auch die Backenſtücke am Zaume der Pferde und Maulthiere, alles zu ihrem Kopfzeuge Gehörige, und übh. jeder blanke Pferdeſchmuck, Her. 1, 215; κατ' ἀμπυκτήρια φάλαρα πώλων Soph. O. C. 1070; vgl. Eur. Suppl. 586; Xen. Hell. 4, 1, 39; Pol. 6, 39, 3; das lat. phalerae.

φαλαρίζω, grauſam ſein, wie der Tyrann Phalaris, Sp.

φαλᾶρις, ἴδος, ἡ, ion. φαληρίς, das Waſſerhuhn, nach ſeiner kahlen, weißen Platte benannt; Ar. Av. 565 (in der ion. Form) Ach. 854; Eubul. bei Ath. III, 108 b. Nach Buttmann Lexil. II p. 248 war der Vogel ſchwarz, mit weißer Bleſſe auf dem Kopfe, wie das Bleßhuhn. — Bei Plin. H. N. 27, 12 eine Grasart, deren Aehre vielleicht an den Helmbuſch erinnerte.

φαλαρισμός, ὁ, Grauſamkeit, wie die des Phalaris, Cic. Att. 7, 12.

φάλαρον, τό, ſ. φάλαρα.

φαλᾶρός, dor. ſtatt des ion. φαληρός, auch φάλαρος, φάληρος accentuirt (φάος, φαλός), licht, hell, glänzend, von heller Farbe; ὁ κύων ὁ φαλαρός, der weiße Hund, Theocr. 8, 27, der auch einen Widder ſo nennt, 5, 104, was Buttmann Lexil. II p. 248 „ſchwarz mit weißer Bleſſe auf dem Kopfe" erklärt, vgl. φαλαρίς. Dann wären auch ὄρη χιόνεσσι φάληρα bei Nic. Ther. 461 Berge mit weißen Schneeſpitzen, die an weiße Helmbüſche erinnern. — Vgl. φαληρόω.

φάλη, ἡ, Stammwort von φάλαινα, der Wallfiſch, Lycophr. 394.

φαληριάω, weiß ſein, ſich weiß färben; Hom. κύματα φαληριόωντα, die weiß aufſchäumenden, mit weißem Schaum verbrämten Wogen, Il. 13, 799; nachgeahmt von Lycophr. 188. 492.

φαληρίς, ἡ, ſ. φαλαρίς.

φαληρός, ion. ſtatt φαλαρός, w. m. ſ.

φάλης, ητος, ὁ, = φαλλός, das männliche Glied; Ar. Thesm. 291 Lys. 771; Theocr. ep. 4, 3 (IX, 437), παιδογόνος; vgl. Jac. A. P. 565. Die Attiker ſollen φαλῆς betont haben.

φαλιό-πους, ουν, gen. ποδος, weißfüßig, Hesych.

φάλιος, licht, hell, weiß, Callim. frg. 176.

φαλίς, ίδος, ἡ, die Prieſterinn der Hera zu Argos, wahrſcheinlich von φαλός, wegen der weißen Tracht, Euseb. Chronic.

φάλκης, ὁ, auch φάλκις u. φόλκις, ὁ, ein Stück am Schiffe, nach Poll. 1, 85. 86 u. a. VLL. τὸ τῇ στείρᾳ προσηλούμενον, Planken, Balken, wahrſcheinlich = φάλαγξ; vgl. Buttm. Lexil. I p. 246.

φαλλ-αγώγια, τά, sc. ἱερά, ein Aufzug mit Vortragung des Phallus, dah. das Feiern des Priaposfeſtes, Cornut. 30 u. a. Sp.

φάλλαινα, ἡ, ſ. φάλαινα.

φάλλινος (ſ. φαλλός), hölzern, VLL.

φαλλη-φορέω, das Feſt φαλληφόρια begehen, Plut. Is. et Os. 36.

φαλλη-φόρια, τά, sc. ἱερά, ein Feſt, wobei der Phallos vorgetragen, das dem Phallos gefeiert wurde, Plut. Is. et Os. 35.

φαλλη-φόρος, = φαλλοφόρος, Sp.

φαλλικός, zum φαλλός gehörig, beſ. zu ſeiner Feier am Bachusfeſte gehörig, beim Phallosfeſte üblich; τὸ φ. sc. μέλος, das Phalloslied, Ar. Vesp. 249; Arist. poet. 4.

φαλλο-βατέω, auf den Phallus oder eine in Form des Phallos errichtete Säule ſteigen, Luc. S. d. Folgde.

φαλλο-βάτης, ὁ, der auf den Phallos ſteigt, Phallospriester, Luc. de dea Syr. 29.

φαλλός, ὁ (vgl. φάλης, Pfahl), das männliche Glied, beſ. das nachgeahmte, das als Sinnbild der Zeugungskraft der Natur bei den Bachusfeſten in feierlichen Umzügen getragen wurde, Ar. Ach. 231. 248 Her. 2, 48. 49, mit der Verehrung des Lingam in Indien zuſammenhangend. Es war ein Pflock von Holz, beſ. von Feigenholz. Vgl. Luc. de dea Syr. 16. 28 Plut. Rom. 2.

φαλλο-φορέω, den Phallos am Bachusfeſte tragen, Ath. 445 b.

φαλλο-φόρος, den Phallos tragend, Ath. 622 d.

φαλός, licht, hell, glänzend, weiß, VLL.

φάλος, ὁ, ein blanker metallner Vorſprung an der Vorderſeite des Helms oberhalb der Augen vom Helmbuſch bis vorn nach der Stirn gehend und hier merklich vorſpringend, ſowohl zur Zierde, als zum Schutz und zur Abwehr der Hiebe dienend, alſo eine Art Bügel, in welchem der Helmbuſch befeſtigt war, ſpäterhin κῶνος genannt, vgl. Buttm. Lexil. II p. 242. Es kommt nur in der Il. vor; πλῆξεν κόρυθος φάλον 3, 362, vgl. 4, 459. 6, 9. 13, 614. 16, 338; κόρυθες λαμπροῖσι φάλοισιν 13, 132, u. öfter. Häufig ſind die Compoſita ἄφαλος, ἀμφίφαλος,

Digitized by Google

τετράφαλος, τετραφάληρος. — Es hängt unſtreitig mit dem Vorigen zuſammen, aber auch mit φαλλός, Pfahl, verbindet alſo den Begriff des Blanken, Leuchtenden mit dem Hervorragenden.

φάμᾱ, ἡ, dor. = φήμη.

φαναῖος, Licht gebend, bringend, Beiw. des Zeus, Eur. Rhes. 355, u. des Apollo, VLL.

φᾰ̄νάριον, τό, dim. von φανός, Sp.

φανερο-λογία, ἡ, offene Rede, zw.

φανερό-μῑσος, offen im Haſſe, in der Feindſchaft, Arist. ethic. Nicom. 4, 3.

φανερο-ποιέω, offenbar machen, erläutern, erklären, Sp.

φανερο-ποίησις, ἡ, = Folgdm, Sp.

φανερο-ποιία, ἡ, das Offenbarmachen, die Erklärung, Erläuterung.

φανερός, bei Eur. auch 2 Endgn, offenbar, einleuchtend; zuerſt bei Pind., φανερὰ ὁδός Ol. 6, 73, vgl. 13, 98; Her. εἰ φανεροὶ ἐγένοντο ἐν τῇ Ἑλλάδι, wenn ſie in Hellas ſichtbar geworden wären, 1, 146; ἔχει πάντα φανερά 3, 24; οὐσία Is. 6, 30, Ggſtz des Geldes, u. oft; vgl. Dem. 5, 8; φανερὰν κεκτῆσθαι τὴν οὐσίαν, μηδὲν φανερὸν ἐν τῇ πόλει κεκτῆσθαι Din. 1, 70; auch bekannt, berühmt, πόλις, Xen. Cyr. 7, 5, 58. — Am gewöhnlichſten mit dem partic. conſtruirt, ὃς πρότερον ἀποσπεύδων ἐφαίνετο, τότε ἐπισπεύδων φανερὸς ἦν Her. 7, 18, es war offenbar, daß er; und ſo oft bei Plat., φανερὸς εἶ σοφιστὴν οὐχ ἑωρακώς, Soph. 239 d Rep. I, 388 a; Xen. An. 1, 6, 8 Cyr. 1, 6, 24; φανερὰ γὰρ ἐπ' αὐτῷ πτερόεσσ' ἤλθε πόρα Soph. O. R. 507; Tr. 858; Eur. oft; κατὰ τὸ φανερόν Ar. Th. 525; πάντων φανερώτατος Βρασίδας ἐγένετο Thuc. 4, 11; φανερὸν γενέσθαι Plat. Rep. II, 360 a u. öfter, wie Folgde; auch φανεροὶ γίγνονται ὅτι ποιοῦσι, Xen. Cyr. 2, 2, 12, wie Pol. 10, 18, 4 u. Sp. — Als ſelbſtſtändiger Satz ſteht auch φανερὸν δέ· — γάρ, zum einleuchtenden Beweiſe dient, daß —, ſ. Wolf Dem. Lpt. p. 225. — Ἐκ τοῦ φανεροῦ, = adv. φανερῶς, Her. 8, 126. 9, 1, der auch φανερῶς ἀποθανεῖν ſagt, 9, 71, welches adv. auch Aesch. Prom. 1092 Eum. 913 hat, wie Soph. El. 822; Ggſtz λάθρα, Plat. Conv. 182 d Legg. VIII, 838 d; ἐν τῷ φανερῷ Xen. An. 1, 3, 21.

φανερό-φιλος, offen in der Liebe, Freundſchaft, ein offener, unverhohlener Freund, Ggſtz von φανερόμισος, Arist. eth. Nicom. 4, 3.

φανερόω, ſichtbar, offenbar machen, erklären, zeigen, beſ. N. T. — Auch bekannt, berühmt machen; pass., ἐφανερώθη ἐς τοὺς Ἕλληνας μεγίστῃσι δαπάνῃσι Her. 6, 122, er wurde bei den Griechen bekannt od. berühmt; einzeln auch bei Sp.

φανέρωσις, ἡ, das Sichtbar- od. Offenbarmachen; die Offenbarung, Erklärung; Sp., beſ. K. S.

φανή, ἡ, die Fackel; gew. im plur. αἱ φαναί, die Orgien des Bacchus, die bei Fackelſchein gefeiert wurden, feierliche Fackelzüge, Eur. Ion 550; μυστηρίων τῶν ἀποῤῥήτων φανὰς ἔδειξεν Rhes. 943.

φαντιάω, desiderat. zu φαίνομαι, ich will Etwas ſcheinen, oder habe Luſt, mich zu zeigen, ſ. Lobeck zu Phryn. 80.

φαντίζω, = φανερόω, Euseb., zw.

φαντη-φόρος, fackeltragend, dah. übertr. = die Weihungen, den geheimen Dienſt eines Gottes beſorgend, ἱερεὺς Φοίβου Ep. ad. 191 (App. 164).

φᾰ̄νίον, τό, dim. von φανός, Mel. 78. 79 (XII, 83. 82), ἀνάψας.

φανο-μηρίς, ἡ, = φαινομηρίς, Poll. 7, 55 ſteht jetzt φανομήριδες.

φαν-όπτης, ὁ, 1) Lichtöffnung, Fenſter, Schol. Lycophr. 98. — 2) kleines Haus, ſpätes Wort, beſ. bei Schol., z. B. zu Ar. Equ. 997.

φᾰ̄νός, licht, hell, leuchtend; πῦρ Plat. Phil. 16 c; — glänzend weiß, χλαῖνα, σισύρα, Ar. Ach. 810 Eccl. 348, rein gewaſchen; — Ggſtz σκοτώδης Plat. Rep. VII, 518 c; — auch übertr. σύφροσύνην Aesch. Prom. 536; φανὸν βίον διάγειν Plat. Phaedr. 256 d; — in die Augen fallend, berühmt, καὶ ἐλλόγιμος Plat. Conv. 197 a. — [Ueber die Länge des α ſ. Draco p. 86, 5. Dah. compar. φανότερος, φανότατος, ſ. Plat. Rep. VII, 518 c Phil. 16 c.]

φᾰ̄νός, ὁ, Leuchte, Licht, Fackel; Ar. Lys. 308; Ep. ad. 24 (XII, 116); Schol. Hephaest. p. 2. S. auch πανός u. nom. pr.

φᾰ̄νότης, ητος, ἡ, Helle, Helligkeit, Sp.

φᾰ̄νόω, hell machen, = φαίνω, Strab.

φαντάζω, 1) ſichtbar, offenbar machen, zeigen, anzeigen, gew. mit dem Nebenbegriffe der öfter wiederholten Handlung; ſpäter auch darſtellen, vorſtellen. — Pass. ſich ſehen laſſen, wie φαίνομαι, μή τος πολιτῶν ἐν τριβῷ φαντάζεται Eur. Phoen. 93; μηδὲ φαντάζου δόμων πάροιθε Andr. 877; ὄνειρον φαντάζεταί μοι Her. 7, 15; ἀφανισθέντων τούτων ὡς οὐκέτι ἐφαντάζοντό σφιν 4, 124; Plat. Soph. 216 c u. oft. Beſ. auch ſich im Staate prunkend ſehen laſſen, ſich zur Schau ſtellen, brüſten, Her. 7, 10, 5. — 2) φαντάζεσθαί τινι, Einem ähnlich ſein, Aesch. Ag. 1481. — 3) bei Ar. Ach. 788 für συκοφαντεῖσθαι gebraucht. — Med. φαντάζεσθαί τι, ſich Etwas vorſtellen od. einbilden.

φαντασία, ἡ, 1) das Sichtbarmachen, Zeigen, beſ. das Ausſtellen zur Schau, zum Prunke, das Prahlen. — 2) intrans., das Sichtbarwerden, Erſcheinen, νεῶν App. B. C. 4, 102; — der Anblick, das Ausſehen, Pol. 1, 37, 5 u. oft; auch das Aufſehen, das Einer durch ſein prunkendes Erſcheinen macht, Rufin. 37 (V, 27); dah. ἡ κατὰ τὴν εὐγένειαν φαντασία Pol. 32, 12, 6, der Glanz der Geburt, u. öfter; φαντασίας ἕνεκα D. Sic. 12, 83; vgl. Posidon. bei Ath. 212 a. — 3) der Zuſtand der Seele, wenn ſie Sinneneindrücke empfängt, καὶ αἰσθησις Plat. Theaet. 152 c; bei den Stoikern die Vorſtellung, ſowohl das Vorgeſtellte (τὸ φανταστόν), als die Vorſtellungskraft (τὸ φανταστικόν), S. Emp. oft. — Beſonders die Kraft der Seele, ſich Dinge als wirklich od. gegenwärtig vorzuſtellen, die nur in der Einbildung vorhanden od. abweſend ſind, Einbildungskraft, Phantaſie, S. Emp. pyrrh. 3, 241 u. A. — Aber auch ein Bild der Phantaſie, eine Einbildung, καὶ δόξα Plat. Soph. 263 d; Theaet. 161 c. — Verlangen, Gelüſt nach abweſenden Dingen, Sp.

φαντασιαστικός, = φανταστικός, Plut. def. or. 38, zw.

φαντασιο-δοκητής, ὁ, der nur an einen Scheinkörper bei Chriſtus glaubt, Ketzername, bei K. S.

φαντασιο-κοπέω, ſich eitle Vorſtellungen, Hoffnungen machen, Sp.

φαντασιο-κόπος, ſich eitle, leere Vorſtellungen, Hoffnungen machend, ſich damit beſchäftigend, Eust.

φαντασιό-πληκτος, die Sinne ſchlagend, treffend,

Digitized by Google

blendend, die Vorstellung blendend und betäubend, M. Ant. 1, 7 im adv.

φαντασιόω, Erscheinungen, Vorstellungen hervorbringen; pass. Erscheinungen, Vorstellungen haben; S. Emp. pyrrh. 2, 72; übh. Vorstellungsvermögen besitzen, Plut. u. a. Sp.

φάντασις, ἡ, = *φαντασία*, das Gesicht, Plat. Tim. 72 b.

φαντασι-ώδης, ες, Erscheinungen, Einbildungen ähnlich, reich daran, Eustath. u. a. Sp.

φάντασμα, τό, Erscheinung, Gespenst; *ἐννυπνίων φαντασμάτων ὄψεις* Aesch. Spt. 692; *νύκτερα* frg. 293; Eur. Hec. 54; bei Plat. von *εἰκών* unterschieden, Soph. 236 c; *τὰ ἐν τοῖς ὕδασι φαντάσματα* Rep. VI, 510 a; Ggstz *τὰ ὄντα* X, 599 a. — Vorstellung, Soph. 232 a; bei den Stoikern def. das Bild einer nichtigen, leeren Vorstellung.

φαντασμάτιον, τό, dim. von *φάντασμα*, Plut. Amator. 20.

φαντασμός, ὁ, = *φάντασμα*, Timon bei D. L. 9, 25.

φανταστής, ὁ, der sich zur Schau stellt, brüstet, der Prahler, Polem. physiogn. 1, 6.

φανταστικός, zum Vorstellen durch die Einbildungskraft gehörig, geschickt dazu, der Vorstellung fähig; *ἡ φαντασικὴ* Plat. Soph. 267 a u. öfter; zuweilen mit dem gen. der Sache, die Einer sich vorzustellen fähig ist, Plut. def. or. 40; — *τὸ φαντασικόν*, das Vorstellungsvermögen; bei den Stoikern die eitle, leere Vorstellung, S. Emp.

φανταστός, adj. verb. von *φαντάζω*, auf die Einbildung, Vorstellung wirkend, durch die Einbildung, Vorstellung empfangen, eingebildet, Plut.

φαό-βιος, mit glänzendem Bogen, Eustath.

φαολκός, όν, = *φολκός*, Tzetz.

φάος, εος, τό, ξγεγη *φῶς*, *φωτός*, ep. aufgelöst *φόως*, — 1) das Licht; bes. das Tageslicht, der Tag, der Tagesanbruch; oft bei Hom.: *λαμπρὸν φάος ἠελίοιο* Il. 1, 625; *ἤδη γὰρ φάος οἴχεθ' ὑπὸ ζόφον* Od. 3, 335; *ἔδυ φάος ἠελίοιο* Il. 23, 154; *ἤδη μὲν φάος ἦεν ἐπὶ χθόνα* Od. 23, 371; *ἐν φάει*, bei Licht, bei Tage, 21, 429; selten in Prosa, *ἔτι φάους ὄντος* Xen. Cyr. 4, 2, 26, u. öfter; — *ὁρᾶν φάος ἠελίοιο* = *ζῆν*, *λείπειν φάος ἠελίοιο* = *θνήσκειν*; — *ἐρατὸν σελάνας* Pind. Ol. 11, 75; *τηλαυγέστερον ἄστρος* P. 3, 75; *ἀμέμφῳ δέ σοι ἡ ποικιλείμων νὺξ ἀποκρύψει φάος* Aesch. Prom. 24; *ἄφωρβὸν ἥξεις εἰς φάος* 1023; *ζῇ τε καὶ φάος βλέπει* Pers. 291; Eum. 716 u. oft; auch gradezu der Tag, *ἀέλπτως νόστιμον βλέπω φάος* Pers. 255; *ὡς μηκέτ' ὄντα κεῖνον ἐν φάει νέοι*, am Leben seiend, Soph. Phil. 413, vgl. 659; *οὐκέτ' ὄντα Διὸς ἐν φάει* Eur. Hec. 707, u. oft. — Auch das durch Feuer, Fackeln u. dgl. hervorgebrachte Licht, *ἐγὼ τοῦτοισι φάος πάντεσσι παρέξω* Od. 18, 317, *τίς τοι φάος εἶσει* 19, 24, *λύχνον ἔχουσα φάος περικαλλὲς ἐποίει* 34, *νήησαν ξύλα πολλὰ φόως ἔμεν ἠδὲ θέρεσθαι* 64. Dah. bei den Attikern auch das, was Licht giebt, Kerze, Fackel. — *Φῶς ποιεῖν*, Feuer anzünden, Xen. Hell. 6, 2, 29; *κατὰ φῶς πίνειν* Cyr. 7, 5, 27; *λύχνος φῶς παρέχει* Conv. 6, 7, u. A. — Dämmerung, Plut. Camill. 34. — Auch wie lumen, das Fenster od. die Oeffnung, durch welche das Licht einfällt, *φῶτα μετατιθέναι*, die Fenster verändern, Plut. de curios. 1. — 2) das Licht im Ggstz des Dunkels als Bild der Freude, des Heils, also Glück, Heil, Rettung, Sieg; *φόως δ' ἐνόρουσιν ἔθηκεν* Il. 6, 6, wie *ἐπὴν φάος ἐν νήεσσιν ὄρηται* 16, 95; *ἦν πού τι φόως. Δαναοῖσι γένηται* 16, 39, wie *μάλα δέ σφι φόως γένετο* 15, 669; *τῷ μὲν φάος ἦλθεν* 17, 615; *οὐδέ τι Πατρόκλῳ γενόμην φάος* 18, 102; *αἱ δὲ* (*πύλαι*) *πεπασθεῖσαι πέδιξαν φάος* 21, 538, bereiteten ihnen Rettung; *Ἀχραγαντίνων φάος* Pind. I. 2, 17; Freude, Aesch. Pers. 292 Eum. 496 Soph. Ant. 596; dah. auch in der Anrede an Personen, deren Erscheinen glück- od. heilbringend ist, *γλυκερὸν φάος* Od. 16, 23. 17, 41, wenn man nicht dies mit dem dichterischen Gebrauche, daß — 3) *τὰ φάεα* „die „Augen" heißen, zusammenbringen will, Od. 16, 15. 17, 39. 19, 417; vgl. *ὀμμάτων κρύπτειν φάος* Pind. N. 10, 40; auch im sing., vom Auge des Kyklopen, Eur. Cycl. 633. — [*Ā*, an sich kurz, wird im nom. u. acc. plur. lang, *φᾶεα*, wie in *φᾶεσι* Callim. Dian. 71; vgl. *περιφᾶεα κύκλα* Opp. Hal. 2, 6.]

φάρ, ἀρός, τό, Dinkel, far, Sp.

φαράγγιον, τό, dim. von *φάραγξ*, Sp.

φαραγγ-ώδης, ες, einer *φάραγξ* ähnlich, wie eine Schlucht, mit Schluchten, Thälern versehen, Arist. H. A. 6, 28.

φάραγξ, *αγγος*, ἡ, eine eingeschnittene Anhöhe, ein Berg od. Fels mit Klüften; Aesch. Prom. 15. 142. 1019; Eur. I. T. 277 u. öfter; Ar. Equ. 248; — Bergschlucht, Kluft, Thal; Thuc. 2, 67; Xen. Hell. 7, 2, 13; Dem. 25, 76, neben *ἀπόκρημνα* u. *βάραθρα*; Pol. u. Sp.

φαράω, = *φάρω*, pflügen, *φαρόωσι*, ep. gedehnt für *φαρῶσι*, Callim. frg. 183.

φάργνῡμι, = *φράγνυμι*, *φράσσω*, Hesych., E. M.

φαρέτρα, ἡ, ion. *φαρέτρη*, der Köcher, in dem man die Pfeile trägt (*φέρω*), Pfeilbehälter; oft bei Hom.: *ἀμφηρεφής* Il. 1, 45; *ἰοδόκος* 15, 448; mit einem Deckel versehen, Od. 9, 314; — Pind. Ol. 2, 84 P. 4, 91; Eur. Rhes. 979 Herc. F. 969; Ar. Equ. 1269; Plat. Theaet. 180 a; Sp.

φαρετριών, ῶνος, ὁ, = Vorigem, Her. 1, 216. 2, 141. 7, 61.

φαρέτριον, τό, dim. von *φαρέτρα*, kleiner Köcher, Mosch. 1, 20.

φαρετρο-φόρος, köchertragend, Mel. 9 (V, 177), *ἔρως*.

φᾰρικόν, τό, ein unbestimmtes Gift, Nic. Al. 398.

φᾰρίον, τό, dim. von *φᾶρος* (?). Aber *φάριον* erkl. Poll. 7, 67 *ὁ ἐρεοῦς κεκρύφαλος*.

φαρκῐδόω, runzeln, *φαρκιδούμενος*, gerunzelt, VLL.

φαρκῐδ-ώδης, ες, runzlig, voll Runzeln, Sp.

φαρκίς, *ῖδος*, ἡ, Runzel, Falte, Soph. bei Phot., der *ἡ ἐκ τοῦ γήρως ῥυτίς* erkl.

φαρκτός, = *φρακτός*, Hesych.

φάρκτω, = *φράσσω*, Phot.

φαρμακάω, 1) an empfangenem Gifte leiden, davon ungesund und seines Verstandes nicht mehr mächtig sein, betäubt sein; Dem. 46, 16; Plut. adv. Col. 28. — 2) nach Arznei Verlangen haben, Luc. Lexiph. 4.

φαρμακεία, ἡ, das Geben, Brauchen einer Arznei, eines Heilmittels, Zaubermittels oder Giftes; Plat. oft im plur., wie Prot. 354 a Legg. VIII, 845 e; neben *κακουργία* Dem. 40, 57.

Digitized by Google

φαρμάκη, ἡ, = φαρμακίς, Arist. H. A. 6, 18. 9, 17.

φαρμάκιον, τό, Bude, in der Arznei verlauft wird, v. l. für φαρμάκειον bei Plat. Phaedr. 268 c.

φαρμάκισμα, τό, = φάρμακον, Nicet.

φαρμακίς, ό, der Arznei-, Zaubermittel, Gift bereitet und bei Andern anwendet, Zauberer, Giftmischer; Soph. Tr. 1130; καὶ γόης Plat. Conv. 203 d; — aber auch der solche Mittel braucht.

φαρμάκινος, ἡ, = φαρμακεία, Plat. Legg. VIII, 845 d, im plur.

φαρμακευτής, ό, = φαρμακεύς, Sp.

φαρμακευτικός, zum φαρμακευτής gehörig, von ihm kommend; κάθαρσις Plat. Tim. 89 b; ἡ φαρμακευτική, sc. τέχνη, die Kenntniß der Arzneimittel, die Lehre von denselben, Sp.

φαρμακεύτρια, ἡ, fem. zu φαρμακευτής, Sp.

φαρμακεύω, Heilmittel, Zaubermittel geben, anwenden, auch Hexerei, Giftmischerei treiben, Plat. Rep. V, 459 c; — auch transf., ὃς ἂν φαρμακεύῃ τινὰ ἐπὶ βλάβῃ μὴ θανασίμῳ, wer Einem Gift giebt, Legg. XI, 933 d; vgl. Eur. Andr. 355; — φαρμακεύειν τι ἐς τὸν ποταμόν, Etwas als Zauber oder Beschwichtigungsmittel gegen den Strom, zur Beruhigung des Stromes gebrauchen, Her. 7, 114. — Pass. Arzneimittel gebrauchen, bes. zum Abführen, Hippocr. und Sp.

φαρμακία, ἡ, port. = φαρμακεία, sp. D.

φαρμακικός, das φάρμακον betreffend, dazu gehörig, Sp., wie Schol. Lycophr. 1138.

φαρμάκιον, τό, dim. von φάρμακον; Plat. Theaet. 149 c; Callicter. 2 (XI, 333).

φαρμακίς, ίδος, ἡ, fem. zu φαρμακεύς, 1) Zauberinn, Giftmischerinn; γυνὴ Ar. Nubb. 739; Dem. 25, 79; Ep. ad. 113 (V, 205) u. a. sp. D. — 2) als fem. adj. giftig, Nic. Al. 551.

φαρμακίστρια, ἡ, = φαρμακίς, Hesych.

φαρμακίτης, ό, sc. οἶνος, ein mit Heilmitteln angemachter Wein, Gesundheitswein, VLL.; vgl. Ath. I, 30 c.

φαρμακόεις, όεσσα, όεν, = φαρμακώδης, bes. giftig, reich am φάρμακον; Nic. Al. 293 πόσις φαρμακόεις.

φαρμακό-μαντις, ό, entweder Einer, der zugleich φαρμακός u. μάντις ist, od. Einer, der sich der φάρμακα bedient, um daraus zu wahrsagen; Titel einer Comödie des Anaxandrid. bei Ath. VI, 261 e.

φάρμακον, τό, jedes künstliche Mittel, bes. zur Hervorbringung physischer Wirkungen; — 1) Heilmittel, Arzneimittel, sowohl gegen äußerliche Verletzungen als gegen innere Krankheiten, sowohl äußerlich, als innerlich zu brauchen; oft bei Hom.: ἐπιθήσει φάρμαχ', ἃ κεν παύσῃσι μελαινάων ὀδυνάων Il. 4, 191; ἐπ' ἄρ' ἤπια φάρμακα πάσσε ib. 218; ἐπιπάσσων ὀδυνήφατα φάρμακα 5, 401. 900; ἀκήματα ὀδυνάων 15, 394; — πραΰ Pind. Ol. 13, 85; ὁποίοις φαρμάκοις λάσιμος Aesch. Prom. 473; Soph. Ai. 1284 u. in Prosa. — Nach der Art des Gebrauches unterschieden die Alten χριστά, παστά oder ἐπίπαστα, πλαστά u. καταπλαστόν, Ar. Plut. 716 Theocr. 11, 1, βρώσιμα, πότιμα oder πιστά; φάρμακον πεπωκώς Her. 4, 160; vgl. Aesch. Prom. 479 ff.; φάρμακα προσανῦσι πίνοντας Pind. P. 3, 58; Plat. Gorg. 456 b; Xen. An. 6, 2. 11. — 2) Gift, tödtliches, Verderben, Unheil des Mittel; κακά, λυγρά, οὐλόμενα, ἀνδροφόνα, θυμοφθόρα, Il. 22, 94 Od. 1, 261. 2, 328. 10, 213. 236. 394; Soph. Trach. 662; φαρμάκοις μήτε τινα Ar. Th. 561; φάρμακα ἐξιφθίλλειν εἰς τὰ φρέατα Thuc. 2, 48. — 3) Zaubermittel; denn dem einfachen Naturmenschen gilt Arznei, Gift und Zaubermittel für Eins; sowohl von Zaubertränken und Salben, als von Zauberformeln und Beschwörungen, Il. 11, 741 Od. 4, 220. 230; — jedes geheime Mittel, Etwas zu bewirken, Her. 3, 85. — 4) Mehr. Hülfsmittel, Gegenmittel; Hes. O. 481; κακῶν ψυχεῖν, gegen kalte Lüfte, Pind. Ol. 9, 97; πόνου Aesch. Prom. 249; πάλαι τὸ σοφὸν φάρμακον βλάβης ἔχω Ag. 534; πόνων Eur. Bacch. 283; τὸ θανεῖν πασῶν μέγιστον φάρμακον νομίζεται Heracl. 596; φόβου Plat. Legg. I, 647 e; πανδαίων Philet. 1; ἔρωτος Theocr. 14, 52, wie πρὸς τὸν ἔρωτα 11, 1; δίψης φάρμακα ἀλεξίκακα κεπάλλα Thall. 3 (VI, 170); — aber auch Erregungsmittel; so heißt der Wein φάρμακον ἀφροσύνης, der Nasetei erregt, u. Anacharsis nannte das Saldi der Ringer φάρμακον μανίας, wodurch sie gleichsam Wuth gegen einander hervorzauberu; — σωτηρίας φ. Eur. Phoen. 900; μνήμης καὶ σοφίας φ. Plat. Phaedr. 274 e, vgl. 275 a. — 5) Färbemittel; ἡρυθρισμένος φαρμάκοισι Her. 1, 93; πολύχροα Empedocl. 84; — Schminke, Malerfarbe, Plat. Crat. 424 e Polit. 277 c; s. Pierf. Moer. p. 399 Schäf. D. Hal. C. V. p. 289. — Auch Reizmittel, den Wohlgeschmack der Speisen zu erhöhen, Würze; bah. übertr., κάλλιστον φάρμακον ἀρετᾶς ἐπὶ θανάτῳ εὑρέσθαι, die Würze, welche die Tugend selbst dem Tode giebt, Pind. P. 4, 187. — [Die Penultima ist in einigen ion. Dichtern auch lang gebraucht, Geisf. Hephaest. 254 u. Hipponax, s. φαρμακός.]

φαρμακο-ποιέω, Arzneien machen, bereiten, Gift mischen, Malerfarben bereiten, Suid.

φαρμακο-ποιΐα, ἡ, das Zubereiten der Arzneien u. s. w., die Kunst des φαρμακοποιός, Sp.

φαρμακο-ποιός, Arzneien machend, Heilmittel bereitend, Gift mischend, Malerfarben zubereitend, Sp.

φαρμακο-ποσία, ἡ, das Trinken der Arznei, des Giftes; Plat. Soph. 227 a Legg. I, 646 c; Xen. An. 4, 8, 21; Luc. necyom. 18.

φαρμακο-ποτέω, Arznei, Gift trinken, Theophr.

φαρμακο-πωλέω, Arzneimittel, Gifte u. dgl. verkaufen, damit handeln, Ar. frg. 219.

φαρμακο-πώλης, ό, der φάρμακα, Arzneimittel, Gifte, Schminke, Malerfarben, Gewürze u. s. w. verkauft, Ar. Nubb. 756.

φαρμακός, ό, ἡ, 1) ein Giftmischer, Zauberer; superl. φαρμακίστατος, der ärgste Giftmischer, Suid. — 2) der Mensch, durch dessen Opferung od. Hinrichtung die Schuld eines Andern, bes. eines ganzen Staates gesühnt od. abgebüßt wird, Ar. Ran. 733, vgl. Schol.; auch δημόσιος genannt, ein Sündenbock; weil man dazu einen ohnehin des Todes würdigen Verbrecher zu nehmen pflegte, wurde es, wie κάθαρμα, Schimpfwort, Ar. Equ. 1402, vgl. Lys. 6, 53 Dem. 25, 80. — [Penultima zuweilen lang, eigtl. ion. nach Phot.; so bei Hippon. frg. 6. 7, Mein. p. 95; Orac. Sib. 3 p. 361; Tzetz. Chil. 5, 756.]

φαρμακο-τρίβης, ό, = Folgdm; Dem. 48, 12; Ael. H. A. 9, 62.

φαρμακο-τρίπτης, ό, der φάρμακα reibt u. zubereitet, gew. ein Sklave des φαρμακοπώλης, B. A. 314.

Digitized by Google

φαρμακό-τριψ, ιβος, ὁ, = Vorigem, zw., s. Lob. zu Phryn. 611.

φαρμακουργός, όν, = *φαρμακοποιός*, Lycophr. 61 u. a. Sp., wie Schol. Opp. Hal. 2, 483.

φαρμακο-φόρος, Arzneimittel, Gift hervorbringend, Eust.

φαρμακόω, = *φαρμάσσω*, *φαρμακεύω*, vergiften; aber *ἔλαίῳ φαρμακώσαισα ἀντίτομα* ist = mit Oel heilkräftig mischend, Pind. P. 4, 221; Sp.

φαρμακτήρ, ῆρος, ὁ, = *φαρμακεύς*, Opp. Hal. 2, 483.

φαρμακτήριος, = *φαρμακευτικός*, Lycophr. 1138.

φαρμάκτης, ὁ, = *φαρμακτήρ*, *φαρμακεύς*, Opp. Hal. 4, 648.

φαρμακτός, adj. verb. von *φαρμάσσω*, vergiftet, *δόλος*, Hinterlist, durch Vergiftung, Maneth. 4, 52.

φαρμακ-ώδης, ες, von der Art eines *φάρμακον*, einem Arzneimittel, Gifte, Zaubermittel ähnlich, Theophr. u. A.; *ὕδωρ*, heilsam, Plut. Ant. 47.

φαρμακών, ῶνος, ὁ, Ort, wo gefärbt wird, Färberei, Soph. frg. 956.

φάρμαξις, ἡ, = *φαρμακεία*, Behandlung durch Arzneimittel, Plat. Phil. 46 a; auch vom Härten des Eisens durch Eintauchen in kaltes Wasser (s. *φαρμάσσω*), *φάρμαξις περὶ τὸν χαλκόν*, Plut. de Pyth. or. 2.

φαρμάσσω, att. -ττω, ein künstliches Mittel, *φάρμακον* anwenden; bei Hom. einmal, Od. 9, 393, vom Metallarbeiter, der das Eisen durch ein künstliches Mittel, durch Eintauchen in kaltes Wasser härtet (vgl. *φάρμαξις*). — Gew. 1) ein Arzneimittel anwenden, dadurch heilen, lindern, Plat. Legg. XI, 933 b. — 2) Gift geben, durch Gift krank machen oder tödten, Sp., oft. — 3) Zaubermittel anwenden, bezaubern, behexen; *πεφάρμαχθε* Ar. Th. 534; *καὶ γοητεύειν* Plat. Men. 80 a; bes. auch durch Zaubermittel zur Liebe und zu andern Leidenschaften verlocken; daher übrtr., durch Lob u. Schmeicheleien bezaubern, einnehmen, vgl. Aesch. *λαμπὰς ἀνίσχει φαρμασσομένη χρίσματος ἀγνοῦ μαλακαῖς ἀδόλοισι παρηγορίαις*, Ag. 94. — 4) Färbemittel anwenden, färben, schminken, Sp.; und dah. verfälschen, verderben, bes. durch Vermischung mit etwas Fremdartigem; aber auch durch Zuthaten verbessern, bes. würzen, Hippon. bei Ath. 645 c.

φάρος, τό, seltener *φάρος*, jedes große Stück Zeug, Tuch, Leinwand, Decke, Hülle, Il. 18, 353 Od. 13, 108. 19, 138; Leichentuch, 2, 97. 24, 132; Segeltuch, 5, 258. — Bes. ein weiter Mantel ohne Aermel, den die Männer als Ueberwurf über dem Unterkleide, *χιτών* trugen, *περὶ δὲ μέγα βάλλετο φᾶρος* Il. 2, 43, *πορφύρεον* 8, 221, u. so bei Vornehmen gew. von Purpur. Auch Kalypso u. Kirke tragen solchen Mantel, *ἀργόφεον, λεπτὸν καὶ χαρίεν*, Od. 5, 230. 10, 543, wie auch bei Aesch. Ch. 11 u. Ar. Th. 890 es Frauen tragen. — Es konnte, wie eine Art Kappe, über den Kopf gezogen werden, Od. 8, 84. — [*A* ist kurz gebraucht in der Form *φαρέεσσι* Hes. O. 200, u. bei den Tragg., bes. im nom. *φάρος* u. *φάρη*, Soph. Tr. 912; s. Drac. p. 35, 5; auch bei sp. Ep., Ap. Rh. 3, 863; Jac. A. P. 281; vgl. Hdn. in Dind. Gramm. I p. 36.]

φάρος, ὁ, dasselbe Wort wie *φάρσος*, ein abgerissenes Stück Landes, auch ein gepflügtes, auch eine Fahre, Furche; Lycophr. 154; E. M.

(**φαρόω**, scheint nur in *ἀφάρωτος* vorzukommen, denn *φαρόωσι* gehört zu *φαράω*, w. m. s.)

φάρσος, τό (pars), jedes abgerissene, abgesonderte Stück, Theil, Abtheilung; *φάρσεα πόλεος*, die Theile der Stadt, Stadtviertel, Her. 1, 180. 181. 186; oft bei sp. D., *βότρυος* Phani. 5 (VI, 299), vgl. 4. 6 (VI, 297. 307).

φαρυγγίζω, = *λαρυγγίζω*, Poll. 2, 207.

φαρύγγεθρον, τό, = Folgdm, Poll. 2, 99. 207.

φαρύγεθρον, τό, = *φάρυγξ*, auch *φαρύγαθρον*, Hesych.

φαρυγινδήν, adv., schlundartig, E. M. u. Phot., wahrscheinlich aus Com.; bei Hesych. *φαρυγγίδα*, f. l.

φάρυγξ, ἡ, seltener ὁ, wie bei Epicharm. u. auch Arist., vgl. Lob. Phryn. 85, gen. *φάρυγγος*, Sp. *φάρυγγος*, unattisch, vgl. Hdn. b. Eust. zur Od. 1635, 24 u. E. M. 788, 34, — 1) der Schlund, Anfang der Speiseröhre; *φάρυγος δ' ἐξέσσυτο οἶνος* Od. 9, 373; Eur. Cycl. 214 u. öfter; Ar. Ran. 258; Cratin. b. Suid. v. *μαρίλη*; — übh. die Kehle, die Gurgel, der Hals, *φάρυγος λάβε* Od. 19, 480; vgl. bes. Arist. partt. an. 3, 3; Theocr. 24, 28; — die Wamme des Stieres, Heliod. 3, 1. — 2) übertr. = *φάραγξ*, Schlund, Schlucht, Kluft, Sp. öfters.

φάρυμος od. *φαρυνός*, äol. = *τολμηρός*, *θαρραλέος*, VLL., wahrscheinlich mit *θάρρος*, *θάρσος* zusammenhangend.

φάρω, spalten, schneiden, zertheilen, zerstückeln, VLL., ein wenig gebrauchtes Stammwort, das sich fast nur in Ableitungen, wie *φάρος*, *φάρυγξ*, *φάραγξ*, *φάρσος*, *φαρκίς* erhalten zu haben, u. mit *πείρω*, *πέπαρμαι* zusammenzuhangen scheint.

φάσαξ, ακος, ὁ, Anzeiger, Angeber, Hesych. aus einem Com.

φασγανίς, ἡ, dim. von *φάσγανον*, ein kleines Messer, Schwert, Rasirmesser, Phani. 6 (VI, 307).

φάσγανον, τό (statt *σφάγανον*, von *σφάζω*), — 1) ein schneidendes Werkzeug, Messer, Schwert, Dolch; öfters bei Hom., bei dem es immer das große Schlachtschwert zu sein scheint, von *ἄορ* u. *ξίφος* nicht verschieden, vgl. Od. 11, 24. 48. 82, u. in der Scheide an einem Bande, *τελαμών* getragen wird, Il. 23, 824; *φάσγανον τινάσσων γυμνὸν κολεοῦ* Pind. N. 1, 52; *θήγουσα φωτὶ φάσγανον* Aesch. Ag. 1235; Soph. öfter, u. Eur., wie sp. D., selten in Prosa. — 2) eine Pflanze mit schwertförmigen Blättern, Schwertel, Schwertlilie, Theophr. u. Nic.

φασγαν-ουργός, Messer, Dolche, Schwerter verfertigend, *Ἄλσα* Aesch. Ch. 637.

φασγάνω, mit dem Schwerte morden, Hesych.

φασήλιον, τό, u. **φασηλίς**, ίδος, ἡ, = Folgdm, Sp.

φάσηλος, ὁ, auch *φασήολος* und *φασίολος* geschr., 1) eine Pflanze, die eßbare Schoten trägt, eine Art Bohnen, Phasolen od. Fisolen, Ar. Pax 1110, vgl. Ath. II, 56 a. — 2) ein schmaler, leichter Kahn, jedes schnellsegelnde Schiff, wahrscheinlich von seiner Aehnlichkeit mit der Schote des *φάσηλος*, Catull. 4.

φασήολος, ὁ, = *φάσηλος*, w. m. s.

φᾱσιᾱνικός, den Folgdn betreffend, kom. = *συκοφαντικός*, Ar. Av. 68.

φᾱσιᾱνός, vom Flusse Phasis her; dah. ὁ *φασ.*, sc. *ὄρνις*, der Fasan, Ar. Nubb. 109, wo Andere an Pferde vom Phasis denken, vgl. Lob. Phryn. 460; — *φασιανὸς ἀνήρ*, = *συκοφάντης*, ein Angeber, Ar. Ach. 691.

Digitized by Google

φάσηρος, zum äußern Schein, Pomale gehörig VitL.

φασήλος, ὁ, = φάσηλος, Ath. II, 56 a.

φάσις, ἡ (φαίνω), 1) Anzeige, Anklage, Andoc. 1, 44; beſ. gegen Schleichhändler, Schmuggler, Dem. 25, 78. 35, 51 u. ſonſt; vgl. Meier u. Schömann Att. Proceß p. 248 ff. — 2) vom med. φαίνομαι, Schein, Erſcheinung, der Geſtirne, Tim. Locr. 97 b.

φάσις, ἡ (φημί), 1) Sprache, Rede, Arist. eth. 6, 9, 3. — 2) Bejahung, Behauptung, Ggſt ἀπόφασις, Plat. Soph. 263 e; Pol. 7, 13, 2 u. Sp.

φασκαίνω, ſtatt βασκαίνω, fascino, E. M.

φάσκαλος, ὁ, = φάσκωλος.

φασκάς, άδος, ἡ, eine Entenart, auch βασκάς und βοσκάς geſchrieben, Alex. Mynd. bei Ath. IX, 395 u. Arist. H. A. 8, 3.

φάσκον, τό, ein langes, haariges Baummoos, Theophr.

φάσκω, = φημί, ſagen, beſ. ja ſagen, bejahen, behaupten, u. ohne Worte, glauben, meinen; öfters bei Hom., beſ. Od., aber nur im impf., mit u. ohne Augment, Νίστωρ φάσχ' ὁ γέρων Od. 4, 191, u. ſonſt; auch c. inf. fut., ἔφασκον θήσειν ἀθάνατον Od. 5, 135, wie θαῦμα, ὃ οὔποτ' ἐγώγε ἐελευτήσεσθαι ἔφασκον Il. 13, 100; ἦ τοῦτο φάσκω τοῦπος; Aesch. Ch. 91; c. inf. fut. 274; Soph. öfters u. Eur.; Ar. Th. 502 u. öfter; u. in Proſa: οὐ φάσκειν, leugnen, Her. 3, 58; Thuc. 2, 85. 3, 70; φάσκων τὴν ἀλήθειαν δοκεῖν Plat. Gorg. 482 e; καὶ φάσκουσα καὶ οὐ φάσκουσα Theaet. 190 a; oft auch mit der Nebenbdtg prahlen, Xen. Cyr. 1, 6, 12.

φασκέλιον, τό, dim. zum Folgdn, Ath. XV, 690.

φάσκελον, τό, = Folgdm, Lys. bei Harpocr.

φάσκωλος, ὁ, ein lederner Beutel, Ränzel, Mantelſack, Ar. frg. 303 bei Ath. 690 d; auch φάσκαλος geſchrieben, Sp. S. das Vorige.

φάσμα, τό, Erſcheinung, Geſtalt; beſ. Traumbild, Geſpenſt, ἦλθέ μοι φάσμα, εἰδόμενον Ἀρίστωνι Her. 6, 69; τὸ φάσμα τοῦ ἀνθρώπου 4, 15, die geſpenſtiſche Erſcheinung des Mannes, ὀνείρων φάσματα Aesch. Ag. 265, vgl. 404; νυκτὸς Soph. El. 492, vgl. 634; Eur. oft; Plat. Theaet. 155 a u. öfter. — Ein von einer Gottheit geſandtes Zeichen, Wahrzeichen, Vorzeichen, Pind. φάσμα Κρονίδα, Ol. 8, 43; vgl. Aesch. Ag. 143; σῆμον φάσμα ναυβάτας Eur. I. A. 252; φάσμα Ἀλυπτίοισι μέγιστον ἐγένετο Her. 3, 10. 4, 79; beſ. eine außerordentliche über- od. widernatürliche Erſcheinung, ein Ungeheuer, dah. φάσμα ταύρου, φάσμα ὕδρας, ein Ungeheuer von Stier, ein ungeheurer Stier, Soph. Trach. 507. 834.

φασματο-λογέω, von Erſcheinungen ſprechen, Schol. Luc. Iearum. 1.

φασμάτ-ώδης, ες, geſpenſtiſch, Sp.

φάσσα, ἡ, att. φάττα, eine größere Art von wilden Tauben, die große Holztaube, Ringeltaube; Ar. Av. 308 Pax 989; Plat. Theaet. 199 b; die kleinere hieß φάψ.

φασσο-φόνος, wilde Tauben tödtend; ἱρηξ Il. 15, 238; Arist. H. A. 9, 36 = Folgdm; vgl. φαβοτύπος.

φασσο-φόντης, ὁ, der Taubentödter, eine Falkenart, Arst. H. A. 9, 13. 12, 4, ſ. das Vor.

φατάς, poet. = φατός, οὐκ φατεὸς ἀνεμώλιος, unausſprechlich, unſäglich, erſchrecklich, nur Hes. Th. 310 Sc. 144. 161.

φατέος, adj. verb. von φημί, zu ſagen, was man ſagen muß od. kann, Plato Phil. 40 b.

φάτης, ὁ, ſagend, ſprechend (vates), Hesych.

φατίζω, ſagen, ſprechen, reden; κοιδὸν ἀναίδητον φατίσασ' ἐν Soph. Ai. 702, mss. φατίξασ'; τὸ φατιζόμενον O. C. 138; ein Gerücht verbreiten, Her. 5, 58; zuſagen, verleihen, Eur. I. A. 135, u. pass. φατισθεῖσα 936; — nennen, Ap. Rh. 4, 656; Opp. Hal. 1, 638; — φατίζεται αἰνῆ θέλεα τελέσθαι Ap. Rh. 1, 24.

φάτιξις, ἡ, dor. ſtatt φάτις, Schol. Soph. Ai. 706.

φάτις, ιος, ion. ιος, ἡ, Sage, Rede, Gerücht, Od. 21, 323; φάτις μνηστήρων, das Gerücht von den Freiern, 23, 262; Pind. ἐχθρὰ Φάλαριν κατέχει φάτις, P. 1, 96, u. öfter; wie Her., ἡ φάτις ἔχει μιν, die Sage geht von ihnen, 7, 3. 8, 94; κατὰ φάτιν 2, 102; auch ἔχει τινὰ φάτιν ἀνῆρ Ἐφέσιος 9, 84; vgl. Eur. Hel. 251; πολύστονος Aesch. Eum. 358; φάτιν φέρειν, ein Gerücht verbreiten, Ag. 9, wie Soph. El. 56 Ai. 813; νεάγγελτος Aesch. Ch. 725; φάτιν κλύειν Soph. Ai. 857, vgl. O. R. 715 Ai. 954; φάτις ἕρπεται Ant. 696, vgl. Ai. 173. 186; auch die Sprache ſelbſt, Ἕλλην' ἐπίσταμαι φάτιν Aesch. Ag. 1227; vgl. φάτιν βαρεῖαν εἰπεῖν Soph. Phil. 1034; — Nachrede, Ruf, ἰσόβλη Od. 6, 29, ἀστῶν βαρεῖα Aesch. Ag. 444. — Vom Orakel, ἀπὸ θεσφάτων Aesch. Ag. 1103; Soph. O. R. auch ἀπ' οἰωνῶν φάτις, 310; Eur. Phoen. 23. — Pind. P. 3, 112 Νίστορα καὶ Σαρπηδόν', ἀνθρώπων φάτις, die von den Menſchen gerühmt werden; u. ſo bei Soph. Trach. 690, δέρκομαι φάτιν ἄφραστον ἀξύμβλητον ἀνθρώπῳ μαθεῖν, die Sache ſelbſt, von der geſprochen wird.

φάτνα, ἡ, dor. φάτνᾱ, w. m. ſ., = φάτνη.

φατνόω, an der Krippe mäſten, Oenom. b. Euseb.

φάτνη, ἡ, 1) die Krippe, ein ausgehöhlter, hölzerner Trog mit Fächern, worin den Pferden und dem Rindvieh das Futter vorgeſetzt wird; ἵππους ἀτίταλλ' ἐπὶ φάτνῃ Il. 5, 271; ἵππους μὲν κατέδησαν φάτνῃ ἐφ' ἱππείῃ 10, 568, u. öfter; φάτναι Διὸς ἀρχαῖαι Pind. Ol. 13, 92; Eur. Hipp. 1240 u. öfter; Ar. Nubb. 13; πρὸς τὴν φάτνην τοὺς ἵππους στήσας Plat. Phaedr. 247 e. — Eine andere Form war πάδνη, die auf πατέομαι, πάσασθαι führt. — 2) wegen der Aehnlichkeit die Fächer u. Vertiefungen einer getäfelten Decke, lacunaria, D. Sic. 1, 66.

φατνίζω, an der Krippe, im Stalle halten, im Stalle füttern, ἵππος φατνιζόμενος Hel. 7, 39.

φατνόω, 1) aushöhlen, ausgraben, wie einen Trog, vertiefen. — 2) mit Fächern od. getäfelter Arbeit verſehen, Sp.

φατνώματα, τά, 1) eine ausgelegte, getäfelte Decke; Pol. 10, 27, 10; Callixen. bei Ath. V, 196 c. — 2) die Zahnhöhlen, die Vertiefungen, in denen die Zähne ſitzen. — 3) eine Art Schießſcharten der Schiffe, Moschio bei Ath. V, 208 b.

φατνωματικός, ausgelegt, getäfelt, in Felder, Fächer getheilt, στέγη Plut. Lyc. 16, öfter.

φατνωτός, adj. verb. von φατνόω, = Vorigem, Sp.

φατός, adj. verb. von φημί, geſagt, zu ſagen, auszuſprechen, was man ſagen darf, nennbar; gew. mit der Negat., οὐ φατός, unausſprechlich, unſäglich; Hes. Sc. 230; Pind. Ol. 6, 37; πάνδοξος I. 6, 37; Ar.

Digitized by Google

1711 (vgl. φατειός). — Auch = namhaft, bekannt, Hes. O. 3.

-τός, vom ungebr. ΦΆΩ, ΦΈΝΩ, πέφνον, tet, todt, Hesych., ſ. die compp.

-τρία, ἡ, ſ. φρατρία; φατρι-άρχης, ὁ, ſ. φρατρ-ρχης.

άττα, ἡ, att. ſtatt φάσσα, Ar. u. A.

-αττ-άγης, ὁ, das Schuppenthier, Ael. H. A. 16, 6.

-αττίον, τό, dim. von φάττα, Täubchen; auch als meichelwort gebraucht, Ar. Plut. 1011; Ephipp. Ath. VIII, 359 b, mit falſchem Accent φάττιον.

-άττος, ὁ, bildet Luc. Soloec. 7 als masc. zu -ττσα, um περιστερός zu tadeln.

-αύζω od. φαῦζω, = φώζω, φώγω, röſten, braten, VLL. Davon φαυσιγξ.

-αυλ-απί-φαυλος, ſchlecht über ſchlecht, d. i. ſehr, ſehr ſchlecht, im superl. Demodoc. 3 (XI, 238).

-αυλίζω, Etwas ſchlecht finden, für ſchlecht halten, ring ſchätzen, Plat. Legg. II, 667 a; = ψέγειν, n. Mem. 4, 4, 14.

-αύλιος, = φαῦλος; — φαυλία ἐλαία, eine ße, dickfleiſchige Olivenart, olea regia, Theophr.; leiphr. 1, 21; μῆλα φαύλια, große od. ſchlechte epfel, Theophr. Vgl. Teleclid. bei Ath. III, 82 b.

-αύλισμα, τό, = Folgdm, LXX.

-αυλισμός, ὁ, Geringſchätzung, Verachtung, Sp.

-αυλίστρια, ἡ, Verächterinn, Spötterinn, LXX.

-αυλό-βιος, ſchlecht lebend, Schol. Ar. Ran. 425.

-αυλο-κόλαξ, ακος, ὁ, Echmeichler ſchlechter Menſchen, Nicet.

-αυλό-νους, ουν, ſchlecht geſinnt, Schol. Ar. Nubb. 325.

-αυλοῤ-ῥημόνως, auf ſchlechte, böſe Art ſprechend, Poll. 8, 81.

-αῦλος, auch zweier Endgn, Eur. Hipp. 435 u. Thuc. 6, 21, ſchlecht, ſchlimm, böſe; δαίμων Theogn. 163; Her. 1, 126, der ſonſt immer die ion. Form φλαῦρος hat; moraliſch ſchlecht, ſchändlich, beſ. vom Krieger = feig, Eur. I. T. 305 u. öfter; häßlich, Ar. Eccl. 617; Ggſz von σπουδαῖος, Isocr. 1, 1; vgl. Xen. Cyr. 2, 2, 24; u. von ἀγαθός, Plat. Prot. 327 c; καὶ μοχθηρός Gorg. 486 b; mit einem acc. der nähern Beſtimmung, οἱ φαῦλοι τὰ γράμματα Phaedr. 242 c; u. c. inf., Prot. 336 c; Ggſz σοφός, Conv. 174 u. Eur. Phoen. 496; Ggſz ξυνετώτεροι, Thuc. 3, 37, vgl. 83. — Uebh. was nicht ſo iſt, wie es ſein ſoll; τεῖχισμα Thuc. 4, 115, vgl. 4, 9; στρατιά, geringes Heer, 6, 21; φαύλως ἔχοντα τὰ εἰρημένα, was nicht überzeugt, Isocr. 4, 6; καὶ ἀγεννῆς κύων Dem. 26, 22; τὰ πλεῖστα τῆς χώρας φαῦλα καὶ ἀγεννῆ Plut. Sol. 22; παρὰ φαῦλον ποιεῖσθαι, gering ſchätzen, verachten, D. Hal. rhet. 4, 2; φαῦλον πρᾶγμα Xen. An. 6, 4, 12. — Häufig aber ohne beſ. Tadel; beſ. οὐ φαῦλον, non mediocris, vgl. Plat. Theaet. 151 e; einfach, unbedeutend, wenig Umſtände erfordernd, leicht, τἄ φαῦλα καὶ πρόχειρα Theaet. 147 a; τὸ ζήτημα οὐ φαῦλον, ἀλλὰ ὀξὺ βλέποντος Rep. II, 368 c; Ggſz χαλεπός, VII, 527 d; dah. auch wohlfeil, im Ggſz zum Koſtbaren. Ausgeſuchten, Sp.; φαύλως φέρειν, gleichgültig ertragen, ohne viel Aufhebens davon zu machen, Eur. I. A. 850; Ar. Av. 961; φαύλως παιδεύειν, ſchlicht, einfach erziehen, Xen. oec. 13, 4; ἀποκρίνασθαι, Plat. Theaet. 147 c. — Auch = leichtſinnig, die Dinge zu leicht nehmend; φαῦλον Ggſz von πάνυ ἀκριβές Thuc. 6, 18; φαύλως ἐκρίνατε Aesch. Pers. 512, ſchlecht; φαυλότατα καὶ ᾐσχιστα vrbdt Ar. Nubb. 768; φαύλως ἀποδιδράσκειν, leicht entfliehen, Ach. 220; Th. 711. — Vgl. φλαῦρος, φαῦρος, παῦρος, paulus, faul, flau.

-αυλότης, ητος, ἡ, Geringfügigkeit; — Schlichtheit, Einfachheit, Xen. Hell. 4, 1, 30; — ſchlechte, gemeine, einfache Beſchaffenheit, Wohlfeilheit, Xen. Cyr. 2, 4, 5. 5, 2, 16; Ggſz des Geſuchten, Umſtändlichen, Koſtbaren, Plat. Legg. v, 745 d; ἡ ἐμὴ φαυλότης, meine geringe Beurtheilungskraft, Hipp. mai. 286 d, wie Xen. Mem. 4, 2, 39; οἷς διὰ φαυλότητα οὐχ οἷοί τε ἦσαν ζῆν, wegen Dürftigkeit Isocr. 4, 146.

-αυλ-ουργός, όν, ſchlechte, geringe Arbeit machend, ſchlechter Arbeiter, Schol. Soph. Phil. 31.

-αῦρος, ſeltnere Nebenform von φαῦλος. Vgl. ἄφαυρος.

-αυσι-βολέω, Licht, Strahlen werfen, leuchten, Nicet.

-αυσί-βροτος, richtiger φαυσίμβροτος, w. m. ſ.

-αυσιγξ, ιγγος, ἡ, Brandblaſe, Blaſe vom Verbrennen, übh. jede Blaſe, Blatter auf der Haut, Sp.

-αυσί-μβροτος, φαεσίμβροτος, Pind. Ol. 7, 39, δαίμων.

-αῦσις, ἡ, 1) Schein, Licht, Glanz. — 2) = φάσις, Erſcheinung, Sp. — 3) ein durch Lichter, durch Fackeln gegebenes Zeichen, ein Signalfeuer, LXX.

-αύσκω, = φαύω, VLL.

-αυστήριος, ὁ, Beiwort des Bacchus, vom Leuchten der Fackel bei ſeinen Orgien, Lycophr.

-αῦστιγξ, ιγγος, ἡ, = φαῦσιγξ, Poll. 7, 110.

-αύω, = φάω (φαΐ'ω), φαίνω, leuchten, ſcheinen, VLL.

φάψ, φαβός, ἡ, eine wilde Taubenart; Lycophr. 580; kleiner als φάσσα, Aesch. frg. 192. 232; vgl. Arist. bei Ath. IX, 394.

φάω, urſpr. Stammwort von φαίνω, 1) intranſ., leuchten, glänzen, ſcheinen, φάε δὲ χρυσόθρονος Ἠώς, Od. 14, 502, beſ. von der Sonne, dem Monde und den Sternen; Hom. hat auch noch fut. πεφήσομαι, = φανήσομαι, Τροίῃ πεφήσεται ὄλεθρος Il. 17, 155. — 2) tranſ., erſcheinen laſſen, erleuchten, erhellen, dah. deutlich, auch bekannt, berühmt machen. — Es iſt auch das Stammwort von φημί, durch Worte deutlich od. bekannt machen.

ΦΆΩ, tödten, ſ. unter ΦΈΝΩ.

φέβομαι, nur im praes. u. impf. gebräuchliche poet. Stammform von φοβέομαι, fliehen, flüchten; Hom. beſ. in der Il.; Ggſz von διώκειν 8, 107; μένον ἔμπεδον, οὐδ' ἐφέβοντο 5, 527, u. öfter; vor Einem, ὑπό τινι, 11, 121; auch mit dem acc., Einen fliehen, meiden, 5, 232.

φεγγαῖος, leuchtend, Sp., jw.

φεγγίτης, ὁ, der Leuchtſtein, das zu Fenſterſcheiben gebräuchliche Marienglas, Schol. Lycophr. 98.

φεγγο-βολέω, Licht werfen, leuchten, Maneth. 4, 264.

φεγγο-βόλος, Licht werfend, leuchtend, Sp.

φέγγος, τό, Licht, Glanz, Schein; zuerſt Hom. h. Cer. 279; Pind. καθαρὸν χαρίτων, P. 9, 90; Sonnenlicht, Tageslicht, ἐπεὶ δὲ φέγγος ἠλίου κατέφθιτο Aesch. Pers. 369; dah. δεκάτῳ σε φέγγει τῷδ' ἀφικόμην ἔτους Ag. 490; νέατον δὲ φέγγος λεύσσουσαν ἀελίου Soph. Ant. 802; El. 373 Trach. 603; Eur. oft; auch Xen. Conv. 1, 9 Cyn. 5, 4; νυκτερινὰ φέγγη Plat. Rep. VI, 508 c; beſ. aber Mondlicht (dah. bei den Neugriechen φεγγάρι-ον

Digitized by Google

der Mond); auch πυρός Aesch. Eum. 983; λαμπάδων 976, wie λαμπτήρων D. Hal. 5, 42; auch ohne solchen Zusatz, Plut. Cam. 25 Al. 31. — Auch wie φάος übertr., Ruhm, Alaxidᾶν τηλαυγές Pind. N. 3, 64; φ. μουσῶν Ὅμηρος Antp. Sid. 68 (VII, 6); πάτρης φέγγεα Agath. 82 (VII, 614), u. öfter in der Anth.; — erfreulicher Anblick, τί γὰρ γυναικὶ τούτου φέγγος ἥδιον ὁρᾶσθαι Aesch. Ag. 588; einzeln bei Sp.

φέγγω, wie φάω, φαίνω, 1) intransf., scheinen, leuchten, glänzen, Ap. Rh. 4, 1714. — 2) transf., erleuchten, erhellen, Sp.; pass., φλογί, Ar. Ran. 344.

φεγγ-ώδης, ες, leuchtend, glänzend, hell, Sp.

φειδ-αλφιστέω, f. l. zum Folgdn, VLL.

φειδ-αλφιτία, sparsam sein, VLL.

φειδ-άλφιτος, eigtl. der Gerstengraupen, der Lebensmittel schonend, dah. übh. sparsam, karg, Phryn. in B. A. 69.

φειδασμός, ὁ, das Sparen, die Sparsamkeit, Liban.

φείδομαι, ion. statt φείδομαι, vgl. Valck. Her. 8, 10.

φειδίτιον, τό, = φειδίτιον.

φειδίτης, ὁ, ein Mitglied der Speisegesellschaft φειδίτιον, Ath. IV, 140 ff.

φειδίτιον, τό, auch φιδίτιον, gew. im plur. φειδίτια, bei den Lacedämoniern von Staats wegen angeordnete, öffentliche Mahlzeiten, συσσίτια, an denen alle Bürger Theil nahmen, und bei denen sich alle denselben Gesetzen der Sparsamkeit (φειδομαι) unterwarfen; auch der öffentliche Ort, wo die φειδίτια gehalten wurden; Arist. rhet. 3, 10 nennt Jemand τὰ καπηλεῖα τὰ Ἀττικὰ φειδίτια, wo Bekker φιδίτια aufgenommen hat. S. auch φιλίτιον.

φείδομαι, fut. φείσομαι, später auch φειδήσομαι, ep. πεφιδήσομαι, aor. ep. πεφιδόμην, πεφιδέσθαι, πεφιδοίμην, aber Il. 24, 236 auch aor. I. φείσατο, — schonen, verschonen; mit dem gen., ἵππων, λαῶν, u. bgl., Il. 5, 202. 15, 215. 21, 101. 24, 158 Od. 9, 277. 22, 54; οὐ φείσατο χερσὶν νευρᾶς Pind. I. 5, 33; κελεύθου N. 9, 20; ἐφείσατό τινος Aesch. Spt. 394; μὴ φείσῃ βίου Soph. Phil. 739, u. öfter, wie Eur. u. Ar.; φείδεο τῶν νεῶν, μηδὲ ναυμαχίην ποιέο Her. 8, 68, 1; — bes. vom Vermögen, sparen, sparsam sein; spärlich, selten reichen; Il. 24, 236; σίτου Hes. O. 606, vgl. 371; οἱ γεωργοῦντες καὶ φειδόμενοι Dem. 24, 172; vgl. noch φειδομένῳ βλέμματι ἰδεῖν Agath. 4 (V, 210); φειδομένοις ὄμμασι νεύειν Strat. 16 (XII, 71); φειδομένῳ χείλει φιλεῖν Agath. 11 (V, 269); φειδομένῃ ὁρμῇ Ep. ad. 301 (Plan. 140). — Dah. sich enthalten, vermeiden, sich entziehen, τοῦ κινδύνου, τοῦ λέγειν, Xen. Cyr. 4, 6, 19. 5, 5, 18; — auch c. inf., ablassen, unterlassen, Eur. Or. 393; ἀρ' εὐλαβηθεὶς ἂν καὶ φείσαιτο μή τι δρᾶσαι τῶν τυραννικῶν Plat. Rep. IX, 574 b; μὴ φείδου διδάσκειν Xen. Cyr. 1, 6, 35; u. öfter in der Anth., φείδεο κόπτειν, αἰτῆσαι, Zonas 5 Philodem. 10 (IX, 312. V, 121); αἱμάξαι Strat. 63 (XII, 221).

φειδός, sparsam, karg, auch φιδός; Callim. frg. 460; Eust.

φειδύλος, kom. dim. von φειδός, wie μικκύλος von μικκός, E. M.

φειδώ, οὔς, ἡ, Schonung; νεκύων Il. 7, 409; Sparsamkeit, Kargheit; χρήματα σαρδάπτουσιν ὑπέρβιον, οὐδ' ἔπι φειδώ Od. 14, 92. 16, 315; Hes. O. 371; βίου A. P. p. 348; φειδὼ τοῦ ἐγένετο Thuc. 7, 81; Sp., φειδὼ τινος ἔχειν, ποιεῖσθαι = φείδεσθαι, D. Hal. 8, 79. 11, 55.

φειδωλή, ἡ, = φειδώ; Il. 22, 244; Solon frg. 5, 46; Phani. 1 (XII, 31).

φειδωλία, ἡ, = Vorigem; Ar. Nubb. 825 Eccl. 750; auch Plat. Rep. IX, 572 c; vgl. B. A. p. 115, wie Arist. Stob. Floril. 1, 18, als ein Fehler zur ἀνελευθερία gerechnet u. erkl. καθ' ἣν ἀδάπανοι γίνονται τῶν χρημάτων εἰς τὸ δέον.

φειδωλός, bei den Att. auch zweier Endgn, wie Lys. 1, 7, — schonend, sparsam, karg; γλῶσσα, wortkarg, Hes. O. 722; Ar. Nubb. 420 Plut. 237; Plat. Rep. VIII, 554 a u. öfter; χρημάτων 548 e; τεθραμμένος ἀπαιδεύτως καὶ φειδωλῶς 559 d.

φείδων, ωνος, ὁ, = φειδωλός, 1) sparsam. — 2) ein Oelgefäß mit engem Halse, das nur wenig auslaufen läßt, Poll. 10, 179. — S. nom. propr.

φεισμονή, ἡ, = φειδώ, VLL.

φίκλη, ἡ, gebrannter Weinstein, Weinsteinsalz, faeculа, faex vini, Sp.

φίλα, φίλλα, ἡ, s. πίλα u. φελλός 2.

φελαδᾶ, s. φελλεά.

φελλάτας, ὁ, λίθος, eine unbekannte Steinart, aus der Bildsäulen gemacht wurden, auch φελλίτας und φελλάντας geschrieben; wahrscheinlich eine sehr poröse Steinart, wie Bimsstein, wenigstens nennt ihn Harpocr. λίθος κισηρώδης; nach Hesych. hatte er seinen Namen von der attischen Berggegend Φελλεύς, wo er gefunden wurde.

φελλεὰ [χωρία] ἄττα schreibt Bekker Is. 8, 42, wo vulg. φελεάδα χωρία ἄττα steht, es soll aber φελλία heißen, was Harpocr. aus dieser Stelle des Isaeus citirt.

φίλλερα, B. A. 315, 10, τὰ πετρώδη καὶ αἰγίβοτα χωρία, soll φελλέα od. φελλία heißen.

φελλεύς, ὁ, steiniges Land, steiniges Erdreich; Schol. zu Plat. Critia. 560 d sagt φελλεύς, τόπος σκληρὸς ποσῶς καὶ πετρώδης, συνεργὴς δέ (Ruhnk. ändert δυσεργής); oft bei Sp., wie Alciphr. 3, 21. 70.

φελλεύω, wie Kork obenauf schwimmen, Hesych.

φελλεών, ῶνος, ὁ, = φελλεύς, Lob. Phryn. 167.

φελλίνας, ὁ, 1) korkartig, leicht wie Kork. — 2) eine Art von Wasservogel, Opp. Ixeut. 3, 23.

φίλλινος, von Kork gemacht, Luc. V. H. 2, 4.

φελλίον, τό, gew. im plur., = φελλεύς; Xen. Cyn. 4, 18; Tim. lex. Plat. φελλία, χωρία λεπτόγεια.

φελλίς, ίδος, ἡ, γῆ, steiniges Land oder Erdreich, Poll. 1, 227.

φελλίτης, ἡ, γῆ, = Vorigem.

φελλό-δρυς, ἡ, eine Eichenart, die Korkeiche, soll arkadisch sein, dorisch ἄρια, Theophr.

φελλό-πους, ουν, gen. ποδος, korkfüßig, Luc. V. H. 2, 4.

φελλός, ὁ, 1) die Korkeiche, bes. die Rinde derselben, der Kork, zuerst bei Pind., φελλὸς ὣς P. 2, 80; φελλοὶ δ' ὣς ἄγουσι δίκτυον Aesch. Ch. 499; Plat. Polit. 288 e. — 2) macedon. statt λίθος, der Stein, auch φελός, φέλα, φέλλα, u. ohne Aspiration πέλα, πέλλα. — Vgl. φελλεύς, φελλίον, φελλῖτις.

φελλ-ώδης, ες, korkartig, -ähnlich, Sp.

φελόνης, ὁ, = φαινόλης, zw.

φελόνιον, τό, dim. von φελόνης, N. T., zw.

φελός, ὁ, s. φελλός 2.

Digitized by Google

φέναγμα, τό, = φενάκισμα, wie von φενάσσω gebildet, Phot.

φενάκη, ἡ, falſches Haar, Perücke; Luc. Alex. 89 u. a. Sp.; ſ. VLL.; entweder zum Stamme φέναξ gehörig, alſo eigtl. eine Täuſchung bedeutend, oder von πηνίκη nur mundartlich verſchieden.

φενᾰκία, ἡ, = φενακισμός (?).

φενᾰκίζω, 1) betrügen, täuſchen, hintergehen; τινά, Ar. Pax 1053 u. öfter; u. pass., Ran. 919; πεφενακικέν τινα Dem. 2, 7; παρακρούεσθαι καὶ φενακιεῖν ὑμᾶς 32, 31, u. öfter, u. Sp., wie Luc. u. Plut. — 2) erlügen, fälſchlich vorgeben, verfälſchen, τί; Ar. Ach. 90; τίς ὁ ταῦτα φενακίσας Dem. 19, 66.

φενᾰκικός, betrügeriſch, täuſchend, E. M.

φενακισμα, τό, ein Betrug, eine Täuſchung, Sp.

φενᾰκισμός, ὁ, der Betrug, die Täuſchung; Ar. Equ. 631; Din. 1, 92; Dem. 24, 194; Folgde.

φενᾰκιστής, ὁ, = φέναξ, Sp.

φενᾰκιστικός, = φενακικός, Poll. 4, 51 im adv.

φενᾰκό-μαντις, ὁ, ἡ, betrügeriſcher Wahrſager, Nicet.

φέναξ, ᾰκος, ὁ, Betrüger, Täuſcher, Lügner; Ar. Ran. 907 Ach. 89 nennt einen perſiſchen Vogel ſo, ſtatt φοίνιξ, etwa Spaßvogel.

φενόλης, ὁ, = φαινόλης, zw.

ΦΕ͂ΝΩ, tödten, ungebr. Stammform, wovon φόνος und einige Zuſammenſetzungen des adj. verb. φατός, wie Ἀρείφατος, μυλήφατος, ὁδυνήφατος. — Dazu gehört der epiſche aor. ἔπεφνον, ich tödtete, oft bei Hom., mit u. ohne Augment; πεφνέμεν Il. 6, 180; das part. πεφνόντα hat Bekker Il. 16, 827, bei Wolf πέφροντα (17, 539 καταπεφνών). Ein praes. πέφνω haben erſt ſpätere Dichter, wie Opp. Hal. 2, 138. — Perf. πέφαμαι, von welchem Hom. πέφαται, Il. 17, 689, πέφανται, Il. 5, 531. 15, 563 (ſ. auch φαίνω), u. den inf. πεφάσθαι braucht. — Fut. πεφήσομαι, πεφήσεαι, Il. 13, 829 Od. 22, 217.

φερ-ανθής, ές, Blumen tragend, bringend, ἔαρ Mel. 110 (IX, 363).

φέρ-ασπις, ιδος, ſchildtragend; H. h. 7, 2; σάγαι Aesch. Pers. 236; κυναγοί Ag. 678; Αἴας Ep. ad. 389 (VII, 152).

φερ-αυγής, ές, Licht bringend, leuchtend; Nonn. D. 38, 81 u. öfter, u. a. Sp.; Suid. erkl. καταλαμπρος.

φερβά, τά, zw. L. ſtatt φορβά, w. m. ſ.

φέρβω, weiden, hüten, füttern, ernähren; τινά, H. h. 30, 2; τινός, womit, ἐπεὶ εὖ βοτάνης ἐπιφόρβει βοῦς H. h. Merc. 105; übh. wie σώζω, erhalten, Hes. O. 379; ἄνθεμα φέρβει Pind. Ol. 2, 73; βοτά Eur. Hipp. 75; pass. ſich weiden, ſich nähren, τινός, mit Etwas, H. h. 30, 4; eſſen, verzehren, Hippocr.; παρέξω ταῖδ' ὑφ' ὧν ἐφερβόμην Soph. Phil. 945; μ' ἔφερβε σὸς δόμος Eur. Or. 867; übertr., νόον φέρβεσθαι, ſeinen Sinn nähren, Pind. P. 5, 103; φερβόμενοι κλεινοτάταν σοφίαν Eur. Med. 827; übh. leben, ſein, Ap. Rh. 4, 1016; νόον πρηΰτατον, haben, Opp. Hal. 2, 643.

φερε-αυγής, ές, poet. ſtatt φεραυγής, κοίρανος αἰγλης Ep. ad. 339 (IX, 634).

φερί-βοτρυς, υ, Trauben tragend, Nonn. D. 19, 53.

φερ-έγγυος, Bürgſchaft bringend, bürgend, Bürgſchaft leiſtend, im Stande ſeiend Bürgſchaft zu leiſten, vermögend zu bezahlen, übh. zuverläſſig, ſicher, hinreichend, ausreichend; c. inf., αὐτὸς μὲν οὐ φερέγγυός εἰμι δύναμιν τοσαύτην παρασχεῖν Her. 5, 30; λιμὴν φερέγγυος διασῶσαι τὰς νέας 8, 49, 1, geeignet die Schiffe zu bergen; τίς Προίτου πυλῶν κλεῖθρον λυθέντων προστατεῖν φερέγγυος Aesch. Spt. 396, vgl. 452. 779 Eum. 87; τί γὰρ κελεύεις, ὧν ἐγὼ φερέγγυος Soph. El. 930; πρὸς τὰ δεινὰ ἐπειδήπερ ὑπέστη, φερεγγυώτατος ἐφάνη Thuc. 8, 68.

φερε-γλαγής, ές, Milch bringend, gebend, Orph. lith. 216.

φερί-δαπνος, ein Mahl, einen Schmaus bringend, gebend, Nonn.

φερί-ζυγος, das Joch tragend, ins Joch geſpannt, Ibyc. 2 ἵππος.

φερί-ζωος, Leben bringend, gebend, Nonn. D. 12, 6.

φερί-κακος, Unglück, Anſtrengung tragend, erduldend, Pol. 3, 71, 10. 79, 5; Suid. erkl. καρτερικός.

φερί-καρπος, Frucht tragend, bringend; γῆ Philipp. 85 (IX, 778); αὐλαξ Orph.; σπέρματα Plut. de am. prol. 3.

φερεμ-μελίης, ὁ, poet. ſtatt φερεμελίας, der Speerträger, Mimn. 11, 4.

φερί-νῑκος, Sieg bringend, davontragend, ſiegreich. Als nom. pr.

φερί-οικος, das Haus mit ſich tragend, führend; von den Scythen geſagt Her. 4, 46; von der Schnecke Hes. O. 573; vgl. Ath. II, 63 a; auch von der Schildkröte. — Vgl. φέροικος.

φερί-πολις, ιος, die Stadt, den Staat tragend, erhaltend, τύχη Pind. frg. 14. S. φερέπτολις.

φερε-πονία, ἡ, Geduld in der Arbeit, im Ungemach, Appian. praef. 3.

φερί-πονος, Arbeit, Mühe, Unglück ertragend, bringend, ἀμπλακίαι Pind. P. 2, 30.

φερί-πτερος, = Folgdm, Maxim. καταρχ. 609.

φερε-πτέρυγος od. **φερεπτέρυξ**, υγος, Flügel tragend, gefiedert, ὀΐστοί Opp. Hal. 2, 482.

φερί-πτολις, ιος, ὁ, ἡ, poet. ſtatt φερέπολις, Opp. Hal. 1, 197.

φερσ-ανθής, ές, = φεραυθής, H. h. 30, 14 f. L. für εὐανθής.

φερίσ-βιος, Leben, Lebensunterhalt tragend, hervorbringend, Nahrung gebend; γαῖα H. h. Apoll. 341; Hes. Th. 693; οὐθαρ ἀρούρης h. Cer. 450; ἄρουρα H. h. 30, 9; Ἥρη Empedocl. 27, das Element der Erde; Δημήτηρ Antiphan. Arg. frg. 1; sp. D., φάλλις Pallad. ep. (IX, 558), πυρὸς τέχνης φερέσβιος Iulian. 23 (Plan. 87).

φερί-σπονδος, Trankopfer bringend, als N. pr. Nonn. 18, 813.

φερσο-σακής, ές, ſchildtragend, Hes. Sc. 13.

φερσοί-πονος, poet. ſtatt φερέπονος, Welck. Syllog. epigr. 135, 5.

φερε-στάφυλος, Weintrauben tragend, bringend; Διόνυσος Mel. 110 (IX, 363); Macho bei Ath. III, 112 b.

φερί-σταχυς, υ, Aehren tragend, Io. Gaz.

φερίστερος, poet. ſtatt προφερέστερος od. φέρτερος (?).

φερετρεύω, auf einer Trage herumtragen, Plut. Marcell. 8 im pass.

Digitized by Google

φερέτριος, ὁ, Beiwort des Zeus, das lat. feretrius, D. Hal. 2, 34 u. a. Sp.

φέρετρον, τό, Trage, Bahre, Sänfte, Pol. 8, 31, 4, s. *φέρτρον*.

φέριστος, wie *φέρτατος*, der tapferſte, vorzüglichſte, beſte; Hom., *ἄνδρα φέριστον* Il. 9, 116, ſonſt beſ. in der Anrede *φέριστε*, 6, 123. 15, 247 u. öfter; Aesch. Spt. 39; Soph. O. R. 1149; sp. D., wie Ep. ad. 191 (App. 164); ſelten in Proſa, wie Plat. Phaedr. 238 d.

φέρμα, τό, das Getragene, beſ. die Leibesfrucht, Aesch. Ag. 118 Suppl. 672.

φέρμιον, τό, = *φέρνιον*, Ael. N. A. 17, 18, l. d.

φερνή, ἡ, das Zugebrachte, Mitgebrachte der Ehefrau, die Mitgift, Ausſtattung; Eur. I. A. 47 u. öfter; Her. 1, 93; Folgde, Pol. öfter; Plut. Sol. 20; — *θεραποντὶς φερνή*, die zur Bedienung mitgebrachten Sklaven, Aesch. Suppl. 957; *πολέμου*, was der Krieg einbringt, Kriegsbeute, Eur. Ion 298; vgl. Plut. Sol. 20.

φερνίζω, ausſtatten, ausſteuern, LXX.

φέρνιον od. *φερνίον*, τό, der Fiſchkorb, Alciphr. 1, 9, ſ. *φέρμιον* u. vgl. *φορμός*.

φερνο-φόρος, Mitgift zubringend, ausgeſtattet, Sp.

φέρνυ, = *φέρω*, zw.

φέρ-οικος, = *φερέοικος*, VLL., wo es auch ein vierfüßiges Thier, dem Wieſel (*γαλῆ*) ähnlich bedeutet, das ſich an den Wurzeln der Eichen aufhält und Eicheln frißt.

φερ-όλβιος, Glück bringend, Orph. H. 63, 12.

φέρ-οπλος, Waffen tragend, Maxim.

φερτάζω, ſeltenere Nebenform von *φέρω*, Hesych. Vgl. *ἀερτάζω*.

φέρτατος, wie *φέριστος*, der ſtärkſte, tapferſte, vorzüglichſte, beſte; Hom. öfters, auch mit dem dat., woran, z. B. *οἳ χερσίν τε βίηφί τε φέρτατοι ἦσαν* Od. 12, 246; *περὶ δ' ἔγχεϊ Ἀχαιῶν φέρτατός ἐσσι* Il. 7, 289; *ὄλβῳ* Pind. N. 10, 13; *ὅτι φέρτατον ἀνδρὶ τυχεῖν* Ol. 7, 26.

φέρτερος, eigtl. zuträglicher, *πολὺ φέρτερόν ἐστι*, c. inf., Od. 12, 109; übh. als compar. zu *ἀγαθός* betrachtet, ſtärker, tapferer, vortrefflicher, auch dem Range nach vornehmer, mächtiger; oft bei Hom., c. dat., Il. 3, 431 Od. 6, 6, u. c. inf., Od. 5, 170; *φέρτερον πατρὸς γόνον* Pind. I. 7, 33; Aesch. Prom. 770; *εἰς τὸ φέρτερον τίθει τὸ μέλλον* Eur. Hel. 352.

φέρτιστος, = *φέρτατος*, Pind. frg. 92, 2.

φερτός, poet. adj. verb. von *φέρω*, getragen, ertragen, zu tragen, erträglich, Eur. *δουλείας τᾶς οὐ φερτᾶς*, Hec. 159.

φέρτρον, ſpäter ſtatt *φέρετρον*; Il. 18, 136; Luc. Dea Syr. 52.

φέρω, nur im praes. u. impf. act. u. pass. vorkommend, wozu noch der ſyncopirte Imperativ *φέρτε* Il. 9, 171 gehört; conj. *φέρησι* Od. 19, 111, wo früher *φέρῃσι* als von *φέρημι* angenommen wurde; Iterativform *φέρεσκε*, *φέρεσκον*, Od. 9, 429. 10, 108; adj. verb. *φερτός*, ſ. oben; dazu werden tempora gebildet — a) von *ΟΙΩ*, fut. *οἴσω*, med. *οἴσομαι*, imperat. *οἶσε*, Od. 22, 106. 480, auch Ar. Ach. 1064 Ran. 483, der die Endg des aor. II. mit dem charakteriſtiſchen *σ* des aor. I. verbindet, wie auch der inf. *οἰσέμεν*, Od. 3, 429, *οἰσέμεναι*, Il. 3, 120, *οἴσειν*, Pind. P. 4, 102, Präſensbedeutung hat oder ariſtiſch zu nehmen iſt; Spätere bilden hernach fut. pass. *οἰσθήσομαι* (*οἴσομαι* iſt paſſiviſch Eur. Or. 440 Xen. Oec. 18, 6); perf. pass. *προοἴσται*, Luc. parasit. 2; adj. verb. *οἰστός*, *οἰστέος*; Her. hat auch *ἀνῳσαι*, für *ἀνοῖσαι*, u. *ἀνῳστός*, 1, 157. 6, 66. — b) von *ΕΓΚΩ* od. *ΕΝΕΓΚΩ* u. *ΕΝΕΚΩ* aor. I. *ἤνεγκα*, beſ. im Indicativ u. in den Perſonen des Imperativs, welche *α* haben, u. aor. II. *ἤνεγκον*, beſ. inf. u. partic.; ion. u. ep. lautet der aor. I. *ἤνεικα* u. ohne Augment *ἐνεικα*, von dem Hom. auch conj. *ἐνείκω* u. inf. *ἐνεῖκαι* hat, u. der aor. II. *ἤνεικον*, von dem ſich bei Hom. der inf. *ἐνεικέμεν*, Il. 19, 194, u. der opt. *ἐνείκοι*, 18, 147 findet, wie auch aor. I. med. *ἠνείκαντο*, Il. 9, 127; perf. *ἐνήνοχα*, perf. pass. *ἐνήνεγμαι*, fut. pass. *ἐνεχθήσομαι*, aor. pass. *ἠνέχθην*, ion. *ἠνείχθην*; Hes. Sc. 440 hat ſogar ein praes. med. *συνενείκεται*, wenn die Lesart richtig iſt; — tragen, fero (bahren, fahren); zunächſt — 1) eine Laſt tragen, heben, auf ſich nehmen, von lebloſen Dingen, *ἦγον μὲν μῆλα, φέρον δ' εὐήρεα οἶνον* Od. 4, 622, vgl. Il. 5, 484 (ſ. unter b); *πῇ δὴ καμπύλα τόξα φέρεις*; wo trägſt du den Bogen hin, Od. 21, 363; *ἐϑὺς σανίδων φέρε λᾶαν ἄείρας* Il. 12, 453; *οὐ δύο γ' ἄνδρες φέρειεν τὸν λίθον* 5, 303; *τίς τοι ἔπειτα μετοιχομένη φάος οἴσει*, wer wird dir das Licht tragen, Od. 19, 24; *ἐν ταλάροισι φέρον μελιηδέα καρπόν* Il. 18, 568; *ἂν τις ἀναιρούμενος οἴκαδε φέρῃ* Plat. Legg. XI, 914 b; *φορτίον* Xen. Mem. 3, 13, 6; *ἐπὶ κεφαλῆς τι* An. 4, 3, 6; mit den Händen tragen, *χερσὶν εὐθὺς φέρει δίψιαν κόνιν* Soph. Ant. 425, vgl. El. 319 Trach. 520; *φέρων ἐπ' ὤμοις* 561. — Als Zeichen auf dem Schilde tragen, Aesch. Spt. 525. 541 u. öfter; *ἀγνὰς χεῖρας αἵματος φέρεις* Eur. Hipp. 316, d. i. haben; vgl. *ἁλὰν δμμα φέρων* Phoen. 1528; *γλῶσσαν κακὴν* Suppl. 972; *σάρκα ἠβῶσαν* Aesch. Spt. 604. — Der Zuſammenhang giebt oft ſowohl die Bdtg herbei-, als die Bdtg wegtragen, -bringen; — a) herbeibringen, darbringen, überbringen; *ἀπερείσι' ἄποινα* Il. 24, 512; *πῇ δὴ χρήματα πολλὰ φέρω τάδε*; Od. 13, 303; *δῶρα, τά οἱ Φαίηκες ἐνεικαν*, 8, 428; *οἵσετε ἄρνε, κήρυκες φέρον ἄρνε*, Il. 3, 103. 245; *τεύχεα συλήσας οἴσω προτὶ Ἴλιον* 7, 82; — im med. mit ſich tragen, bringen, zu eigenem Gebrauch herbeibringen, Her. 4, 67. 7, 50. — *Χάριν τινὶ φέρειν*, Einem eine Gunſt gewähren, einen Gefallen thun, ihm zu Willen ſein, Il. 5, 211. 21, 458; *χάριν ἄνδρεσσι φέροντες* Il. 5, 874, u. öfter; vgl. Eur. I. T. 14 Med. 508 Ion 1183; Plat. Tim. 21 c; eben ſo *ἦρα, ἐπήρα φέρειν τινί*, Il. 1, 572. 578. 14, 132 Od. 3, 164; *λαοὶ δ' οὐκέτι ἐφ' ἡμῖν ἦρα φέρουσιν* 16, 375, vgl. 18, 56, u. ſonſt; *τοῖς ἥσσοσιν γὰρ πᾶς τις εὐνοίας φέρει* Aesch. Suppl. 484; *ἐπήρα φέροντα τοῖς ἐμοῖς τυράννοις* Soph. O. R. 1094; *ἦχω φέρων ὄνησιν ἀστοῖς* O. C. 287; *δῶρα* El. 352. — Auch veranlaſſen, verurſachen, bewirken, wo wir auch bringen ſagen können, *Σείριος φέρει πολλὸν πυρετὸν δειλοῖσι βροτοῖσιν* Il. 22, 31, wie es auch Aesch. Ag. 5 von den Geſtirnen heißt *τοὺς φέροντας χεῖμα καὶ θέρος βροτοῖς*, u. öfters *ἵνα φόως φέρῃ*, Il. 11, 2; woran ſich Verbindungen reihen, wie (*ὅσσα*) *μάλιστα φέρει κλέος ἀνθρώποις*, Od. 1, 283. 3, 204, *ἡμέρη ἥδε κακὸν φέρει Ἀργείοισιν*, Il. 8, 541. 13, 828 u. ſonſt; *δεῖμα φέρων Δαναοῖσιν* 5, 682;

Digitized by Google

δηιοτῆτα, einen Krieg bringen, verurſachen, Od. 6, 203, wie πόλεμον φέρειν τινί Hes. Sc. 750; πολέμους ἀνεπαγγέλτους φέροντες πολλοῖς Pol. 4, 16, 4; κίρκος φόνον φέρει ὀρνίθεσσι Il. 17, 757; Τρώεσσι φόνον καὶ Κῆρα φέρει 2, 352. 3, 6 u. öfter; πῆμα, ἄλγεα, κακότητα φέρειν τινί, Einem Unglück bringen, bereiten, Il. 2, 304. 12, 332 Od. 4, 273; ſo Pind. u. Tragg.: φέρει δόξαν Pind. P. 1, 36 N. 3, 18; νίκαν I. 6, 21; κέρδος P. 8, 14; πράγματι τιμάν 4, 278; νίκην Soph. El. 84; βλάβην 1031; τί γὰρ ἂν θνήσκειν ὁ μέλλων τοῦ χρόνου κέρδος φέρει 1486; αἰσχύνην Trach. 66; γυναιξὶ κόσμον ἡ σιγὴ φέρει Ai. 286; αἰσχύνην φέρει Eur. Hec. 1241; σωτηρίαν Troad. 748; χάρμα Heracl. 637; u. in Proſa: τῇ ψυχῇ φέρει ὄλεθρον Plat. Phaed. 88 b; αἰσχύνην Conv. 184 e; κέρδος καὶ ῥᾳστώνην Legg. IV, 721 d; Folgde; auch πληγὴν ἐπὶ πληγῇ φέροντες, Pol. 2, 33, 6. — So auch von der Erde und von fruchttragenden Bäumen und Gewächſen, hervorbringen, tragen; φέρει ἄρουρα φάρμακα Od. 4, 229; ἄμπελοι, οἵτε φέρουσιν οἶνον 9, 110, vgl. 131; Hes. O. 121. 565; ἄνθος Pind. N. 11, 41; εἰ γῆ κακὴ εὖ στάχυν φέρει Eur. Hec. 593; ἡ γῆ καρπὸν φέρει Her. 6, 139; ὅσα γῆ φέρει Plat. Critia. 118 e; ὅσα γεωργία δίδωσι καὶ φέρει Legg. V, 743 d; auch ὅτι φρονιμωτάτους ἄνδρας οἶσοι, Tim. 24 c. — Aehnlich von Menſchen u. Thieren, μήτηρ κοῦρον φέρει γαστέρι, Il. 6, 58. Anders ſagt Aesch. τέκνων ἤνεγκ' ὑπὸ ζωνὴν βάρος Ch. 986. — Abſol., tragen, Frucht bringen, fruchtbar ſein, ἡ γῆ φέρει Her. 5, 82; αἱ ἄμπελοι φέρουσιν, wie auch wir „die Weinſtöcke tragen“, Xen. Oec. 20, 4. — Dah. eintragen, einbringen, Vortheil bringen; ἀγὼν ὁ τὸ πᾶν φέρων, der Alles leiſtende oder entſcheidende Kampf, Her. 8, 100; τὸ πᾶν ἡμῖν τοῦ πολέμου φέρουσιν αἱ νῆες, die Schiffe bringen uns den Hauptvortheil für den Krieg, 8, 62; εἰ τὸ σωθῆναί γε τὸ ψεῦδος φέρει Soph. Phil. 109. — Μῦθον od. ἀγγελίην φέρειν τινί, Einem eine Rede, Nachricht, Botſchaft überbringen, melden, Il. 10, 288. 15, 175. 202; ἀγγελίην πατρός, vom Vater, Od. 1, 408; λόγον Pind. P. 8, 38; μῦθον Soph. O. C. 859, u. öfter, wie Eur.; auch beſtimmter, τοιούσδε λόγους εἰς ὦτα φέρει πᾶσιν Ὀδυσσεύς Soph. Ai. 149; ὡς λόγων ἐπιστολὰς φέρῃς Trach. 493; ἐπιστολάς τινι Ant. 768, wie Xen. Agesil. 8, 3; auch ohne weitern Zuſatz für ἀγγέλλω, melden, ἥκω σαφῆ τἀκεῖθεν ἐκ στρατοῦ φέρων Aesch. Spt. 40, vgl. Ag. 998. 1388; ἀνάρθμια γὰρ φέρω πήματα Soph. O. R. 168; τοὺς ἐνεγκόντας τὰς ὑποσχέσεις, die ſie euch überbrachten, Dem. 6, 28; auch φέρειν τινὶ τοὺς ἀπολογισμούς, die Gründe auseinanderſetzen, Pol. 1, 32, 4; τὰ παραδείγματα 17, 13, 7. — Etwas Schuldiges darbringen, eine Schuld abtragen, bezahlen, entrichten; ἄποινα Il. 1, 13. 24, u. öfter; beſ. φόρον φέρειν, Abgaben, Tribut entrichten: προστάττοντες ἀναλώματα φέρειν παρ' ἑαυτοὺς οἷον φόρους Plat. Polit. 298 a; μισθὸν φέρειν, Sold, Lohn bezahlen, Xen. Cyr. 1, 6, 12; Thuc. 3, 17. 6, 24; φόρον 4, 57; τιμὴν φέρειν, eine Strafe zahlen, abbüßen. — Ψῆφον φέρειν, ſein Stimmſteinchen, ſeine Stimme abgeben, Aesch. Eum. 644. 650; ψῆφος καθ' ἡμῶν οἴσεται Eur. Or. 440; τὴν ψῆφον κρύβδην, φανερὰν φέρειν Plat. Legg. VI, 766 b 767 d; beſ. bei der Wahl zu einem Staatsamte ſeine Stimme geben, dah. zu einem Staatsamte vorſchlagen, erwählen, ernennen, τινά, ἡ φυλὴ ἤνεγκέ τινα χορηγόν, u. nachher ὁ ἐνεχθείς, der Vorgeſchlagene, Dem. Lpt. 130, wie οἵσουσί με, ἂν χορηγὸν ἢ γυμνασίαρχον ἢ ἑστιάτορα, ἢ ἐάν τι τῶν ἄλλων φέρωσιν, 39, 7; vgl. τὴν δὲ πόλιν ὡς αὑτοὺς ἐκ τούτων φέρειν πάλιν, ὃν ἂν ἕκαστος βούληται Plat. Legg. VI, 753 d, u. öfter, wie Folgde. — b) davon-, wegtragen, wegſchaffen; oft bei Hom.; ἐκ τινος, Il. 14, 429. 17, 718 u. ſonſt; ἔπος φέρουσιν ἁρπάξασαι ἄελλαι, die Winde mögen das Wort aufraffend von hinnen tragen, Od. 8, 409, vgl. 565. — Beſ. als Beute, Raub davontragen, wegreißen, wegraffen, οὓς μὴ Κῆρες ἔβαν θανάτοιο φέρουσαι Il. 2, 302, vgl. 13, 199; φέρει δέ τε κρατὶ ἑκάστῳ φῶτα Od. 12, 99, vgl. 14, 207; τοὺς δ' οὐκ ἐθέλοντας ἄελλαι πόντον ἐπ' ἰχθυόεντα φίλων ἀπάνευθε φέρουσιν Il. 19, 378; dah. ἄγειν καὶ φέρειν, alles Beſitzthum wegtragen u. wegführen, von vollſtändiger Plünderung, wo φέρειν auf das Lebloſe, ἄγειν auf Menſchen u. Vieh geht, Her. 1, 189; auch ἄγειν καὶ φέρειν τινά, Einen völlig ausplündern, 1, 88. 166. 3, 39. 6, 42. 90. 9, 31; φέρειν καὶ ἄγειν τὰ τῶν πολεμίων, u. dgl. öfter, Xen. Cyr. 3, 2, 12; φέρειν καὶ ἄγειν τὴν Βιθυνίδα Hell. 3, 2, 2; ἡμᾶς Dem. 24, 128; φέρειν τινά, ohne ἄγειν, berauben, Thuc. 1, 6; ἄγομαι, φέρομαι ὑπὸ χρήστων Ar. Nub. 241. — Doch bedeutet φέρειν καὶ ἄγειν auch herbeitragen und -führen, in dieſem Falle nie umgeſtellt ἄγειν καὶ φέρειν, welche Stellung in der erſten Bedeutung die gewöhnliche iſt, χρυσοῦ πλῆθος Plat. Phaedr. 279 c (vgl. ἄγω). — Auch durch Mühe u. Anſtrengung erlangen, erwerben, als Siegespreis davontragen, οὐδ' ἂν ἄτερ ὅρκου οἵσῃ ἄεθλον Il. 23, 441; ἦ κε φέρησι μέγα κράτος ἦ κε φεροίμην 18, 308; ſo ἔναρα, τεύχεα, 6, 480. 17, 70; holen, 18, 191 Od. 2, 329. — Empfangen, was ein Anderer Einem ſchuldig iſt, was man zu fordern hat; ſo μισθὸν φέρειν, Sold, Lohn empfangen, Xen. Oec. 1, 6; vgl. Mem. Men. p. 126 Reiſig enarr. Soph. O. C. 6; ἄξιος γὰρ φέρειν ἦν τῆσδε καὶ μείζω χάριν O. R. 764; κέρδος Ant. 460; πᾶσαν εὐκλειαν Ai. 431; auch in Proſa, τὰ ἀριστεῖα, νικητήρια φέρειν, Plat. Rep. V, 468 c Legg. II, 657 e. — Im med. für ſich davontragen, von Allem, was Einer für ſich, zu ſeinem Gebrauch oder Nutzen holt, ſich zueignet, beſ. in ſein Haus trägt; τοῦ κεν δὴ πάμπρωτα παρ' ἀγλαὰ δῶρα φέροιο Il. 4, 97. 23, 275; δεῦτε, φίλοι, ἧῖα φερώμεθα Od. 2, 410; οἰομένη ποδάνιπτρα 19, 504, u. ſonſt. Daher ſich erwerben, erringen, ἰχθῦς δ' ὡς πείροντες ἀτερπέα δαῖτα φέροντο Od. 10, 124, ſie trugen für ſich zum Mahle davon; κράτος φέρεσθαι, den Sieg davontragen, Il. 13, 486. 14, 308; κῦδος φέρεσθαι 22, 217; ἔναρα 22, 245; ὅσσα μοι ἡνείκαντο ἀέθλια μώνυχες ἵπποι 9, 127, vgl. 23, 413. 441. 809; eben ſo τὰ πρῶτα φέρεσθαι, sc. ἄεθλα, den erſten Preis für ſich davontragen, 23, 538. 663. 667. 858; dah. τὰ πρῶτα, τὰ δεύτερα φέρεσθαι = den erſten, den zweiten Rang behaupten, Her. 8, 104; ſeltener τὰ πρῶτα φέρειν, Jac. A. P. 431. 906; vgl. τὰ ἄκρα φέρεσθαι Crinag. 41 (V, 108); ὅπῃ μέλλει τις οἴσεσθαι δάκρυ πρὸς τῶν κλυόντων Aesch. Prom.

Digitized by Google

641; εὐσέβειαν ἐκ πατρὸς κάτω θανόντος οἴσει Soph. El. 957, u. öfter; ἄξιον μισθὸν φέρεσθαι Eur. Rhes. 162; κέρδεα παρά τινος οἴσεσθαι Her. 6, 100; u. übh. παρά τινος, von Einem Etwas heimtragen, erlangen, 5, 47, wie τὰ ἆθλα παρὰ τῶν ἀνθρώπων Plat. Rep. X, 613 c; ταῦτα ἐπὶ σμικρόν τι ἐφέροντο τοῦ πολέμου, dieſes empfingen ſie als ein kleines Förderungsmittel zum Kriege, Her. 4, 129; ἆθλον φέροντας Plat. Phaedr. 256 d; τῶν εὐεργεσιῶν τιμὰς φέρονται Phaed. 113 d; ὀνείδη φερέσθωσαν ἐν πάσῃ τῇ πόλει Legg. VI, 762 a; πλέον φέρεσθαι, mehr, einen größern Theil für ſich davontragen, mehr bekommen, d. i. im Vortheil ſein vor Einem, τινός, Her. 7, 211; ſo πλέον φέρεσθαι τῶν ἄλλων Andoc. 4, 4, wie Eur. ὅταν τις ἐσθλὸς μηδὲν φέρηται τῶν κακιόνων πλέον, Hec. 308; — φέρεσθαι, mit ſich nehmen, im Gegenſatz von καταλείπειν Xen. Cyr. 3, 1, 32. — c) in der ausführlichen epiſchen Darſtellung wird der inf. φέρειν, φέρεσθαι zu δοῦναι oft für uns pleonaſtiſch hinzugefügt: τεύχεα καλὰ δότω πόλεμόνδε φέρεσθαι Il. 11, 798; αὖτις ἀνερχομένῳ δόμεναι οἰκόνδε φέρεσθαι Od. 1, 317, vgl. 16, 165. 17, 131. 23, 513 Od. 15, 83. 21, 349. — Eben ſo ſteht das Particip φέρων bei andern Verbis zur umſtändlichern Beſchreibung der Handlung, was wir theils durch ein eignes Verbum wiedergeben, ἔγχος ἔστησε φέρων, er brachte den Speer und ſtellte ihn hin, wo das Particip die dem ἔστησε vorangehende Thätigkeit anſchaulich ausdrückt, ſo oft bei Hom. σῖτον παρέθηκε φέρουσα, ſie brachte Speiſe und ſetzte ſie vor, ὃς τῷ ξείνῳ τοῦτο φέρων, trage es dem Fremden hin und gieb es ihm, theils durch die Präpoſition mit ausdrücken, ἦλθον τὰ ὅπλα φέροντες, ſie kamen mit ihren Waffen, od. auch durch ein Adverbium überſetzen, wie bei den Zeitwörtern gehen, kommen u. dgl. φερόμενος, = mit Leichtigkeit, Haſt, auch die Unbeſonnenheit der Handlung oder ihr Freiwilliges u. Abſichtliches bezeichnet, ſ. Hemſth. Luc. D. Mort. 6, 3 Jac. Ach. Tat. p. 431; vgl. ἡ εἰς τὴν ψυχὴν φέρων ἐνθῶ τὸν λόγον Plat. Rep. I, 345 b u. das Folgde. — 2) tragen, mit dem Nebenbegriffe einer Bewegung, durch eine Kraftanſtrengung von der Stelle bringen, fortbringen; ſo bei Hom. von Allem, was Urſache einer Bewegung iſt; von den Füßen, die Einen, wie auch wir uns ausdrücken, wohin tragen, πόδες φέρον, Il. 6, 514 und öfter, wie auch von den Sohlen, welche die Götter über das Land und das Meer hintragen, πέδιλα, τά μιν φέρον ἠμὲν ἐφ' ὑγρήν, ἠδ' ἐπ' ἀπείρονα γαῖαν, Il. 24, 341, u. wiederholt in der Od. — Von den Pferden, die den Wagen fortſchaffen, -ziehen, ſowohl ἅρμα φέρειν, Il. 5, 232. 11, 533. 16, 602, als auch den, der auf dem Wagen iſt, ὃν φέρον ἵπποι 2, 838, ἵππους, οἵ σε πόλινδ' οἴσουσι 13, 820; ἡμίονοι φέρον ἐσθῆτα καὶ αὐτήν Od. 6, 83; von Schiffen, νῦν δ' ἐνθάδε νῆες ἔνεικαν, Il. 13, 453. 15, 705; auch von Winden, welche das Schiff bewegen, treiben, verſchlagen. — Μένος, μένος χειρῶν ἰδύς τινος φέρειν, ſeine Kraft gerade darauf lostragen, mit voller Kraft gerade darauf losgehen, Il. 5, 506. 16, 602. — Auch Menſchen, Thiere führen, treiben, Hom. u. A.; übh. von jeder Bewegung, die nicht durch die eigne Kraft, oft auch gegen den freien Willen des bewegten Gegenſtandes bewirkt wird; auch von Gemüthsbewegungen, fortreißen, μήτε σε θυμοπληθὴς ἄτα φερέτω Aesch. Spt. 669, vgl. Ch. 1019; Soph. τρέπει καὶ ἄψοφον φέρει βάσιν, Trach. 963; πῶλοι βίᾳ φέρουσιν, ſie gehen durch, El. 715. — Beſ. im pass. getragen, von der Stelle bewegt werden, vorzugsweiſe von unfreiwilliger, unwillkürlicher Bewegung; ſo von den Wellen, Winden fortgetrieben, hingeriſſen werden, θυέλλῃ, ἀνέμοις u. dgl.; oft auch durch Einwirkung einer gewaltſam mit ſich fortreißenden Kraft von außen, hinſtürzen, eilen, in Schuß gerathen, wie das lat. ferri, ſo daß gew. der Nebenbegriff reißender Schnelligkeit darin liegt, πᾶν δ' ἦμαρ φερόμην, von dem auf die Erde geſchleuderten Hephäſtus, ich ſtürzte, fiel, Il. 1, 592; ἦκε φέρεσθαι, er warf od. ſchleuderte ihn, daß er hinflog, 21, 120; ἰδὺς φέρεσθαι, gerade darauf losfahren, -ſtürzen, 20, 172, vgl. 15, 743; ἦκα πόδας καὶ χεῖρας φέρεσθαι, ich ließ Hände und Füße fahren, ließ ſie ſich im Schwunge od. Sprunge bewegen, Od. 12, 442; πόδα προέηκε φέρεσθαι 19, 468; ἔξω δὲ δρόμου φέρομαι, Aesch. Prom. 885; ποῖ γᾶς φέρομαι τλάμων Soph. O. R. 1309; vgl. οὐκ οἶσθ' ὅποι γῆς οὐδ' ὅποι γνώμης φέρει El. 910; νῦν δ' ἦδη 'γὼ ναυτὸς θεσμῶν ἔξω φέρομαι Ant. 796; πᾶ φέρομαι Eur. Hec. 1075; μύθοις ἄλλως φερόμεσθα Hipp. 197; εἰς τὸ λεσβορεῖν φέρῃ Andr. 730; ἐπίσχες ὀργάς, αἶσιν οὐκ ὀρθῶς φέρῃ Hel. 1658, u. öfter; u. in Proſa: βίᾳ φέρεται Plat. Phaedr. 254 b; οἷον ἐν χειμῶνι κονιορτοῦ καὶ ζάλης ὑπὸ πνεύματος φερομένου Rep. VI, 496 d; πάλιν εἰς τὸν αὐτὸν φερόμεθα λόγον Phil. 13 e, vgl. Theaet. 144 a Parm. 138 c, u. ſonſt; φερόμενοι ἐν θαλάττῃ Luc. Nigr. 7. — Auch von jedem Körper, der ſich durch eigenen Antrieb oder ihm einwohnende Kraft fortbewegt, eilen, rennen, ſtürzen, fahren, ſchweben u. dgl.; ῥεῖν καὶ φέρεσθαι Plat. Crat. 411 c; κατὰ τῶν πετρῶν φερόμενος, ſich herabſtürzend, Xen. An. 4, 7, 14; ὁμόσε τινὶ φέρεσθαι, Einem entgegenlaufen, ihn anfallen, Xen. u. A.; εἰς τὴν ἑαυτοῦ φύσιν φέρεσθαι, in ſeine eigne Natur zurückfallen, Aeschin.; φέρεσθαι μετὰ τοῦ πλήθους Isocr. 3, 16; Sp., φέρεσθαι ἐπὶ τὰ σώματα Plut. Them. 8; ποταμὸς φερόμενος ἐξ ὑπερδεξίων τόπων Pol. 4, 70, 7. — So wird beſ. das partic. zu andern Verbis der Bewegung geſetzt, um die Heftigkeit, Schnelligkeit der Bewegung auszudrücken, φερόμενος ἐξέπεσον ἐς τοὺς Πέρσας Her. 9, 62, vgl. 8, 91; ſelten ſo auch partic. act., φέρουσα ἐνέβαλε νηῒ φελίῃ, mit Gewalt warf er ſich auf ein befreundetes Schiff, 8, 87; häufiger bei Sp., vgl. Weſſel. D. Sic. 20, 16 u. Hemſterh. Luc. D. D. 6. — Uebertr., εὖ oder κακῶς φέρεσθαι von Unternehmungen, gut oder ſchlimm von Statten gehen, gerathen, gelingen od. mißlingen, τὰ πράγματα κακῶς φέρεται Xen. Hell. 3, 4, 25; εὖ φέρεται ἡ γεωργία Oec. 5, 17; vgl. Soph. Ai. 1053. Allgemeiner, ὀλιγώρως ἔχειν καὶ ἐᾶν ταῦτα φέρεσθαι, Etwas vernachläſſigen, gehen laſſen, wie es will, Dem. 8, 67; ſeltener von Perſonen, καλῶς φερόμενος ἀνήρ Thuc. 2, 60, gl. 5, 15. 16; ſo auch πατρὸς κατ' εὐχὰς δυσπότμους φορούμενος, es geht ihnen nach des Vaters unheilvollen Verwünſchungen, ſie befinden ſich (im Unglück), wie es der Vater ihnen angewünſcht hat, Aesch. Spt. 821. — Daran reiht ſich — 3) die Bdtg zu einem Ziele führen, vom Wege geſagt, ἁπλοῦς οἶμος εἰς Ἅιδου φέρει Aesch. frg. 217; ἡ ὁδὸς φέρει εἰς od. ἐπί τι, der Weg führt, bringt wohin, Her. 2, 122. 138. 7, 31; τὴν

Digitized by Google

ἐς Θήβας φέρουσαν ὁδόν Thuc. 3, 24; Plat. ταύτῃ ἰτέον, ὡς ἴχνη τῶν λόγων φέρει Rep. II, 365 d; ἐξ ἧς φέρατον τὸ ὁδῷ, ἡ μὲν εἰς μακάρων νήσους, ἡ δ' εἰς Τάρταρον Gorg. 524 a; ἴχνη τῆς ὑποψίας φέρει εἴς τινα, die Spuren des Verdachtes führen auf eine gewisse Person, Antiph. 2 γ 10; ἡ θύρα ἡ εἰς τὸν κῆπον φέρουσα, die in den Garten führende Thür, Dem. 47, 53, wie τῶν ἐς τὴν πόλιν φερουσῶν πυλῶν Xen. Hell. 7, 2, 7; Pol. 8, 36, 4; u. Sp., ἡ ἀγυιὰ φέρει ἐπὶ τὰς πύλας Plut. Thes. 27; auch leiten, lenken, τὴν πόλιν Lucull. 6. — Dah. intransit., sich in einer Richtung, auf ein Ziel hin erstrecken, φέρειν ἐπί, ἐς, πρὸς θάλασσαν, sich gegen das Meer hin erstrecken, gegen das Meer zu gelegen sein, Her. 4, 99. 100; χωρία πρὸς νότον φέροντα, gegen den Notus gelegen, 7, 201; u. übertr., τῆς ἐπὶ τὸ πλῆθος φερούσης παιδείας Plat. Legg. II, 670 e. — Uebertr. = zu einem Zwecke führen, wozu gereichen, dienen, ἐς αἰσχύνην φέρει, es führt zur Schande, gereicht dazu, Her. 1, 10. 3, 133; τὰ εἰς ἄκεσιν φέροντα 4, 90; φέρει σοι ἐπ' ἀμφότερα ταῦτα ποιεῖν, dies zu thun gereicht dir zu Beidem, Her. 3, 134; τὰ μὲν καλὰ ἐπιτηδεύματα εἰς ἀρετῆς κτῆσιν φέρει Plat. Rep. IV, 444 e; ὅτι πρὸς τοῦτο φέρει μάθημα Legg. VIII, 831 c; πόνοι φέροντες εἰς ὠφέλειαν Alc. II, 142 b; πάντα τὰ πρὸς εὐδαιμονίαν φέροντα Menex. 247 e, wie τὰ πρὸς τὸ ὑγιαίνειν φέροντα, das zur Gesundheit Führende, sie Bewirkende, Xen. Mem. 4, 2, 31; Sp., ἐς τιμὴν αὐτῷ φέρει, es gereicht ihm zur Ehre, Hdn.; ταῦτα ἔφερεν αὐτῷ, das war ihm zuträglich, bekam ihm, als eine gewöhnliche Redeweise angeführt M. Anton. 5, 8. — Abzielen auf Etwas, sich worauf beziehen, auf Etwas gehen, bes. von Orakeln und andern Vorzeichen, εἰς τί ὑμῖν ταῦτα φαίνεται φέρειν; worauf scheint euch das zu gehen, Her. 1, 120; ἐς ἀρηΐους ἀγῶνας φέρον τὸ μαντήϊον 9, 33; τὸ χρηστήριον ἐς τοὺς Ἀργείους φέρον, auf sie gehend, 6, 19; ἡ τοῦ δήμου φέρει γνώμη, ὡς —, die Meinung des Volkes geht dahin, daß —, 4, 11; τῶν ἡ γνώμη φέρει συμβάλλειν, ihre Meinung geht dahin, die Schlacht zu liefern, 5, 118. 6, 110; τῶν πλεόνων ἐπὶ τὸ αὐτὸ αἱ γνῶμαι ἔφερον, die Meinungen der Meisten liefen auf dasselbe hinaus, Thuc. 1, 79; so auch τοῦ στρατηγοῦ ταύτῃ ὁ νόος ἔφερε, des Feldherrn Meinung ging dahin, Her. 9, 120; πλέον ἐφερέ οἱ ἡ γνώμη, mit folgendem inf., ihm ging die Meinung mehr dahin, 8, 100, vgl. 3, 77; δήλου μόνου, ἐφ' ὅ τι φέρως τοὔνομα, ὅ τι ἂν λέγῃς, worauf du ihn beziehst, Plat. Charm. 163 d; ἐφ' ὅ τι δή ποτε δεῖ φέρειν Soph. 250 d. — Uebertragen, z. B. τὰ πράγματα ἐπί τινι Pol. 2, 85, 6; φέρειν τὴν αἰτίαν ἐπί τινα, auf Einen die Schuld schieben, 35, 5, 2; φέρειν τὴν ὀργὴν ἐπὶ τοὺς Αἰτωλούς, den Zorn gegen die Aetoler richten, 22, 14, 6. — 4) tragen, ertragen, erdulden, einen Schmerz, ein Unglück u. dgl.; λυγρά Od. 18, 135; vgl. Hes. O. 217; ἄτην Her. 1, 32; ἐσθίουσι πλείω ἢ δύνανται φέρειν, als sie vertragen können, Xen. Cyr. 8, 2, 21; bes. mit einem adv., βαρέως, χαλεπῶς, δεινῶς, πικρῶς φέρειν, eine Sache schwer, mit Ungeduld, Unmuth oder Unwillen ertragen, übel aufnehmen, Her. 3, 155. 5, 19; u. im Ggstz κούφως, ραϑύμως, ἁπλῶς, πρᾴως, ῥᾳδίως, προθύμως φέρειν τι, leicht, mit Geduld, mit Gleichmuth ertragen, leicht aufnehmen, 1, 35. 9, 18. 40; πήματα, ἄϑλους, Pind. P. 3, 82 Aesch. Prom. 754; φέρειν γῆρας εὐθυμον Pind. Ol. 5, 22; φέρειν ἐλαφρῶς ζυγόν P. 2, 93; φέρειν γὰρ χρὴ τὸ δούλιον ζυγόν Aesch. Ag. 1199; χαλινὸν δ' οὐκ ἐπίσταται φέρειν 1036; ὅμως δ' ἀνάγκη πημονὰς φέρειν βροτοῖς Pers. 285; μὴ βαρυστόνως φέρειν Eum. 761; τὰς μὲν ἐκ θεῶν τύχας δοθείσας ἐστ' ἀναγκαῖον φέρειν Soph. Phil. 1301; ῥᾷστα τὸν βίον φέρει O. R. 983, u. öfter; φέρω σιγῇ κακά Eur. Hec. 738; φέρειν ὑπέρφευ τὰς τύχας Herc. fur. 1321; Or. 1024; οἴκτῳ Andr. 144, u. öfter; und in Prosa: καλῶς φέρειν τὴν συμφοράν Isocr. 4, 148; βαρέως φέρειν τὸ φρόνημα Xen. Hell. 7, 1, 44, wie Ar. Th. 385 Eccl. 174; ῥᾳδίως, χαλεπῶς Plat. Phaed. 63 a Tim. 91 c; πειρῶ ὡς ῥᾷστα φέρειν τἀναγκαῖα Phaed. 116 c; τὰ παρόντα φέρειν ἀδυνατοῦντες Critia. 121 b; ἀνδρείως τὰς συμφορὰς Menex. 247 d; μὴ δυνατοὶ φέρειν τὴν ὑμετέραν ἀρχήν Thuc. 3, 39; ὀργῇ φέροντες τὸν πόλεμον 1, 31; τὰ ἄλλα ὑμῖν ἔφερον 5, 80, u. öfter; φέρειν ὅ τι ἂν ὁ θεὸς διδῷ γενναίως Dem. 18, 97. — Aber auch βαρέως, κούφως φέρειν ἐπί τινι, über Etwas zufrieden ob. unzufrieden sein, dabei unwillig sein ob. gleichmüthig bleiben, Xen. Hell. 7, 4, 21. 3, 4, 8, wie Dem. πρᾴως ἐπὶ τοῖς γιγνομένοις φέρειν 58, 55; vgl. Weſſel. D. Sic. 3, 69; selten mit dem bloßen dat., τοῖς παροῦσι Xen. An. 1, 3, 3, τῷ πολέμῳ Hell. 5, 1, 29; bei Sp. auch διά τι. — 5) bes. ist noch zu merken die Bdtg im Munde tragen, führen, vielfach besprechen, gew. mit dem Nebenbegriffe des Lobens, Rühmens, πολὺν τὸν Φίλιππον ἐν ταῖς διαβολαῖς φέρων, ihn sehr rühmend, Aesch. 3, 223; bes. im pass., εὖ, καλῶς, πολὺ φέρεσθαι, gelobt werden, Lob und Beifall verdienen, Xen. Hell. 2, 1, 6; auch μέγα τοι φέρεται πὰρ σέθεν, Pind. P. 1, 87; u. κακῶς, πονηρῶς, χαλεπῶς φέρεσθαι, getadelt, gehaßt werden, Xen. Hell. 1, 5, 17; ἣν φιλοσοφίαν ἀτίμως φῂς ὑπὸ τῶν λοιπῶν ἀνθρώπων φέρεσθαι Plat. Ep. VII, 328 e. — Absolut φέρεται, wie das lat. fertur, die Sage, die Nachricht wird herumgetragen, man sagt, es heißt, τοιόνδε φέρεται πρῆγμα γίγνεσθαι Her. 8, 104; τὰ φερόμενα = τὰ λεγόμενα, Sp. — 6) der imperat. φέρε hat bei Hom. nur seine ursprüngliche Bedeutung, trage, bringe her. Er wird aber dann wie ἄγε als ein adv. gebraucht, in Fragen und Aufforderungen, laß sehen, wohlan, τοῖσι φέρε δῶ, laß sehen, wem ich sie gebe, d. i. nun, wem soll ich sie geben? Ar. Pax 934; φέρ' ἴδω Ach. 4 u. öfter; φέρε ἀκούσω Her. 1, 11; u. bei einem andern imperat., φέρε εἰπὲ δή μοι Soph. Ant. 530, u. öfter; der sing. φέρε steht sogar bei einem Verbum im plur., so daß es reine Interjection geworden zu sein scheint, Valck. Callim. p. 279. — Auch φέρε δή, Her. 2, 14 Ar. Pax 357. 924; φέρε δὴ νῦν Th. 788; φέρε δὴ σκεψώμεθα Plat. Prot. 330 b; φέρε δὴ ἴδωμεν Gorg. 455 a u. öfter; — φέρε γάρ, denn sieh, laß zum Beispiel einmal sehen, fängt einen Satz an, der eine Widerlegung durch ein angeführtes Beispiel enthält; so auch φέρε allein, Ar. Ach. 541, οἷον φέρε, φέρε εἰπεῖν. — Mit folgdm inf., gesetzt daß, angenommen, wie fac, finge. — 7) das part. neutr. τὸ φέρον, substantivisch, das Leitende, Führende, das Schicksal (vgl. fors u. fero), τὸ φέρον ἐκ θεοῦ Soph. O. C. 1691; τὸ φερόμενον, das Loos, Sp.

Digitized by Google

φερ-ωνυμέομαι, den Namen davon tragen, Eust.

φερ-ωνυμία, ἡ, das Tragen des Namens nach einer Begebenheit, Handlung; der von einer Begebenheit, Handlung erhaltene Name, ἔργων Opp. Hal. 1, 243.

φερ-ώνυμος, den Namen von einer bestimmten Veranlassung tragend, führend, den Namen nach Etwas habend, c. gen. Dah. den Namen mit Wahrheit führend, bes. sp. D., wie Nic. Th. 666 Nonn. D. 8, 75 Coluth. 246 Christodor. 1, 32; Schol. Lycophr. 1; Ael. H. A. 17, 8. — Adv., Arist. mund. 6 Heraclid. alleg. 22.

φεῦ, Ausruf des Schmerzes oder Unwillens, ach! weh! Aesch. Prom. 124 Spt. 125 u. öfter, u. die andern Tragg., häufig φεῦ, φεῦ νῦν, u. Ar., c. gen., weh über Etwas. — Auch Ausruf des Staunens, φεῦ τοῦ ἀνδρός, oh, welch ein Mann, Xen. Cyr. 3, 1, 38; φεῦ τὸ καὶ λαβεῖν πρόσφθεγμα τοσοῦδ' ἀνδρός Soph. Phil. 234, o daß man doch wenigstens der Anrede eines solchen Mannes theilhaftig wird; φεῦ δῶρ λέγεις τεχνικωτέρας νύμφας Plat. Phaedr. 263 d; Hipp. mal. 287 b.

φεῦ-ὑδρος, das Wasser fliehend, wasserscheu, Sp.

φεύξω, fut. φευξοῦμαι, seltner φεύξομαι, Hom. u. Folgde; bei Plat. z. B. φευξεῖται, φευξεῖσθαι, Legg. 1, 635 b c, φεύξεται, φευξόμεθα, Rep. IX, 592 a Theaet. 181 a; bei sehr späten Schriftstellern sogar fut. φυγῶ; aor. ἔφυγον, perf. πέφευγα und in derselben Bedeutung auch perf. pass. πέφυγμαι, und wie von φύζω (vgl. φύζα) gebildet πεφυζότες, Il. 21, 6. 528. 532. 22, 1; — 1) fliehen, die Flucht ergreifen; häufig bei Hom.; ποῖ φεύγεις, μετὰ νῶτα βαλών, κακὸς ὣς ἐν ὁμίλῳ Il. 8, 94; βῆ φεύγων ἐπὶ πόντον 2, 665, dem διώκειν entgegengesetzt; φόβῳ φυγών Soph. O. R. 118; ποῖ φύγω; O. C. 832; εἰς τοὺς ἀφώνους μάρτυρας φεύγεις; Eur. Hec. 1076; Ar. u. in Prosa; φεύγει ἀπ' αὐτοῦ Plat. Phaed. 65 d; ἐνθένδε ἐκεῖσε Theaet. 176 a, u. oft, wie Folgde. — Häufig liegt darin nur der Begriff der Absicht, des Willens, zu fliehen suchen, fliehen wollen, während die compos. ἀποφεύγω, ἐκφεύγω, προφεύγω das wirklich ausgeführte Fliehen bezeichnen, βέλτερον ὃς φεύγων προφύγῃ κακὸν ἠὲ ἁλώῃ, besser ist daran, wer, wenn er zu entfliehen trachtet, wirklich entflieht, als wer gefangen wird, Il. 14, 81; δεῖ γάρ με φεύγοντ' ἐκφυγεῖν Ἀχαρνέας Ar. Ach. 177; u. etwas anders mit der unter 3 aufgeführten Bdtg ἢ ὀφθέως φεύγων ἂν ἀποφύγοι δίκην Nubb. 168; vgl. Porf. Eur. Phoen. 1234. — Das perf. aber hat immer, der aorist. oft die Bdtg entgehen, entkommen, ἐνθ' ἄλλοι μὲν πάντες, ὅσοι φύγον αἰπὺν ὄλεθρον, οἶκοι ἔσαν, πόλεμόν τε πεφευγότες ἠδὲ θάλασσαν, nachdem sie dem Kriege und dem Meere entronnen waren, Od. 1, 11; so öfter c. accus., Einem entfliehen, vor Einem fliehen, eine Sache meiden, oft θάνατον, ὄλεθρον, πόλεμον, κακόν, Hom. oft, auch πεφυγμένος μοῖραν, ὄλεθρον, Il. 6, 488. 22, 219 Od. 9, 455 (welches perf. pass. aber auch c. gen. verbunden ist, πεφυγμένος ἦεν ἀέθλων Od. 1, 18, befreit, erlöst aus den Mühen, wie sich bei befreien u. ähnl. Verbis ein gen. findet); οὐδεμίη πόλις πέφευγε βουλοσύνην πρὸς Ἱπποκράτεος Her. 7, 154. — Φεύγειν αἰτίαν τινά, sich einer Beschuldigung durch die Flucht entziehen, 7, 214; Pind. ὄνειδος, ἀμαχανίαν u. dgl., Ol. 6, 90 P. 9, 95; Νέμεσιν 10, 43; Tragg.: τὰν Διὸς γὰρ οὐχ ὁρῶ μήτιν ὅπα φύγοιμ' ἄν Aesch. Prom. 908; λευστῆρα δήμου δ' οὔτι μὴ φύγῃ μόρον Spt. 181; εἰ μόρον φευξοῖα' Ἕλληνες κακόν, u. öfter; φύγοι τὰν χὠ κακὸς τὸν κρείσσονα Soph. Ai. 451; O. C. 1028 u. sonst; u. in Prosa: τὴν λύπην φεύγετε ὡς κακόν Plat. Prot. 354 c; τὰς τῶν κακῶν ξυνουσίας φεῦγε ἀμεταστρεπτί Legg. IX, 854 c; auch φεύγων φυγῇ τὸ γῆρας Conv. 195 b; οὐκ ἔσθ' ὅπως ἂν τις φύγοι τὸ καταγέλαστος γενέσθαι Lach. 184 c; Sgft ἐλεῖν — φυγεῖν Tim. 86 c, u. öfter. — Ein doppelter accus. steht in der häufigen Verbindung πολέν σε ἔπος φύγεν ἕρκος ὀδόντων, Il. 4, 350. 14, 83, Od. häufiger. — Auch φυγὴν φεύγειν wird verbunden, Plat. Legg. IV, 706 c; ein anderer accus. ist φεύγειν τὴν παρὰ θάλασσαν, sc. ὁδόν, den Seeweg fliehen, Her. 4, 12. — Andere Verbindungen sind: ὑπό τινος φεύγειν, vor Einem fliehen, Il. 21, 23. 554, Her. 4, 125. 5, 30; — ἐκ κακῶν πεφευγέναι, Soph. Ant. 434; ἐκ κακῶν μεγάλων πεφευγότας, Her. 1, 65, der es auch mit dem infin. verbindet, Bedenken tragen, sich scheuen, verschmähen, ξεινικοῖσι νομαίοισι χρᾶσθαι αἰνῶς φεύγουσα 4, 76; ὡς ἐλαττόω σοι ἔφυγον κοινωνεῖν περὶ τὰ τῆς πόλεως πράγματα Plat. Ep. III, 316 b; διδάξαι ἔφυγες καὶ οὐκ ἠθέλησας Apol. 26 a; — ἀπό τινος, Xen. Mem. 2, 6, 31. — Ein bloßer genit., wie oben bei πεφυγμένος bemerkt ist, findet sich selten, s. Schäf. Schol. Par. Ap. Rh. 4, 86; Soph. νῦν δοκοῦμ' ἂν τῆς νόσου πεφευγέναι, Phil. 1033. — Auch mit folgdm μή, ὁσμὴν ἀπ' αὐτοῦ, μὴ βάλῃ, πεφευγότες Ant. 408. — Selten von leblosen Dingen, ἡνίοχον φύγε ἡνία, dem Wagenlenker entflohen, entfielen die Zügel, Il. 23, 465, vgl. Od. 10, 131. — 2) landflüchtig werden, aus dem Vaterlande einer Schuld wegen entweichen, Il. 9, 478 Od. 13, 259. 15, 276. 23, 120; so auch Tragg., wie Aesch. Ag. 1653 Ch. 134; ἐνθένδε φυγεῖν, οὐ φυγεῖν σε βούλομαι Soph. O. R. 623, vgl. 823; ὑπό τινος, vor Einem od. auf seinen Betrieb flüchtig werden, ὁρίοντες τοὺς ὁμούρους φεύγοντας ὑπὸ Σκυθέων Her. 4, 126. — In die Verbannung gehen, in der Verbannung leben, auch φεύγειν πατρίδα, statt des gew. ἐκ πατρίδος, sein Vaterland als Landflüchtiger verlassen; Od. 15, 228; Xen. Cyr. 3, 1, 24; δύο ἔτη φευγέτω Plat. Legg. IX, 867 c; τοὺς ἀδίκως φεύγοντας δικαίως κατήγαγον Menex. 242 b; ἀειφυγίαν φεύγειν, auf immer aus dem Vaterlande fliehen, in ewige Verbannung gehen, Legg. IX, 871 d 877 c e 881 b; φεύγειν ὑπὸ δήμου, vom Volke verbannt worden sein, Xen. Hell. 1, 1, 27; Sp. — 3) in der att. Gerichtssprache angeklagt od. gerichtlich verfolgt werden, weil der Angeklagte in jedem peinlichen Proceß das Recht hatte, sich dem Endurtheile durch freiwillige Verbannung zu entziehen, od. weil er übh. vom Kläger, ὁ διώκων, verfolgt wurde; ὁ φεύγων, der Verklagte; φεύγων τε καὶ διώκων Plat. Rep. III, 405 b; ὁ πολλάκις μὲν φυγών, μηδεπώποτε δ' ἐξελεγχθεὶς ἀδικῶν, der zwar oft angeklagt, aber noch nie als Uebelthäter überführt ist, Dem. 18, 251; φεύγειν δίκην, vor Gericht belangt werden; οὐ ἕνεκα τὴν γραφὴν φεύγω Plat. Euthyphr. 6 a; τινος, wegen einer Sache, ἀσεβείας φευγοντα ὑπὸ Μελίτου Apol. 35 d; φεύγων ξενίας, θεωλίας φευξούμενος, Ar. Vesp. 718 Ach. 1094; φεύγειν φόνου, sc. δίκην, des Todtschlages od. Mordes angr-

Digitized by Google

sein, Antiph. 5, 9; Lys. 11, 12 u. sonst; auch *γεων ἐφ' αἵματι*, Valck. Eur. Hipp. 35; *φεύγειν ὑπ' ἐμοῦ*, er ist von mir angeklagt, Dem. — = einer Anklage zu entrinnen suchen, sich vor Gericht vertheidigen.

φεύζω, *φεῦ* rufen, „weh" rufen über Etwas, *τί, ταῦτ' ἔφευξας* Aesch. Ag. 1281.

φευκταῖος, = *ἀποτρόπαιος*, Sp.

φευκτέος, adj. verb. von *φεύγω*.

φευκτιάω, desid. von *φεύγω*, ich habe Lust, Vergen zu fliehen, möchte gern fliehen, Arist. bei Schol. 16, 283.

φευκτικός, flüchtig, Eustath.

φευκτός, adj. verb. von *φεύγω*, geflohen, vermie-, zu fliehen, zu meiden, zu vermeiden; *ἄτλατον, δὲ φευκτάν* Soph. Ai. 222; dem man entfliehen, entchen kann, den man fliehen muß, Plat. Ax. 369 b u. Sp.

φευξείω, Herm. Eur. Herc. fur. 627, = Folgdm.

φευξιάω, desid. von *φεύγω*, ich will, möchte gern hen, ich habe Lust zu fliehen, doch ist diese Form eifelhafter als die vorige u. *φευκτιάω*, vgl. Pierss. er. 14.

φεύξιμος, *ον*, = *φύξιμος*, Pol. 13, 6, 9.

φεῦξις, *ἡ*, = *φύξις*, Soph. Ant. 359 *Διὸς μόνον φεῦξιν οὐκ ἐπάξεται*.

φέψαλος, *ὁ*, Ar. Ach. 267. 641 Vesp. 227, ion. *ἔψελος*, poet. auch *φεψάλυξ*, *ὁ*, Qualm, Dampf, prühafte, fliegende Feuerfunken, Schol. Aesch. rom. 362.

φεψαλόω, zu Rauch, Asche machen, einäschern, verennen, Aesch. Prom. 362 *φρένας γὰρ εἰς αὐτὰς ὑπεὶς ἐφεψαλώθη*.

φεψάλυξ, *υγος*, *ὁ*, poet. statt *φέψαλος*; Archioch. frg. 61. 111; *οὐδὲ φεψάλυξ*, auch nicht ein Fünkchen, Ar. Lys. 107; *ἀποσκοτούμενοι ὑπὸ τῆς ὑερομένης λιγνύος καὶ τῶν φεψαλύγων*, Pol. 1, 38, 6.

φέψελος, *ὁ*, ion. statt *φέψαλος*, VLL.

φέως, *ω*, *ὁ*, eine stachlige Pflanze, poterium spinosum Linn., auch *στοιβὴ* genannt, Theophr.

φή od. *φῆ*, = *ὡς*, wie, gleichwie; Il. 2, 144 *φὴ κύματα* für *ὡς κύματα*; so erkl. Zenod. auch 14, 499 *ὁ δὲ φῆ, κώδειαν ἀνασχών*, indem er *ὁ δέ, φὴ κώδειαν ἀνασχών* interpungirte, wo die Schol. den Gebrauch des Wortes für *ὡς* aus Callim. u. Antimachus anführen; u. so hat Herm. H. h. Merc. 241 für *δή ῥα νεόλλουτος* geschrieben *φή ῥα ν.*; vgl. Buttm. Lexil. I, 240, der es für correlativ zu *πῇ* für *ἤ* erklärt u. die Betonung *φή* vorzieht, und Spitzner exc. XXV zur Il., der *φή* ganz verwirft, während Bekker es in den beiden Stellen nach Zenodot. aufgenommen hat.

φηγῖνος, ζῆς. *φηγινοῦς*, = *φήγινος*, *κρητὴρ* Qu. Maec. 7 (VI, 33).

φήγινος, vom Holze der Buche, buchen; Il. 5, 838; oft bei sp. D., *ὄζος*, *κολοσσός*, Callim. 30 Eryci. 4 (VI, 351. IX, 237).

φηγός, *ἡ*, ein Baum, der eine runde eßbare, der Eichel ähnliche Frucht trägt, quercus esculus, Hes. frg. 18. 39, 7; also nicht eigtl. unsere Buche, die eine dreieckige Frucht hat, Theophr. u. A.; Soph. nennt Trach. 171 die dodonäische Eiche *ἡ παλαιὰ φηγός*, die 1158 *δρῦς* heißt. — Auch die eßbare Frucht des Baumes selbst; Ar. Pax 1137; *μύρτα καὶ φηγοὺς σποδιοῦσι πρὸς τὸ πῦρ* Plat. Rep. II, 372 c.

φηγό-τευκτος, vom Baume *φηγός* gemacht, Lycophr. 1432.

φηγών, *ῶνος*, *ὁ*, ein Ort, wo der Baum *φηγός* in Menge wächst, Hain od. Wald davon, esculetum, Gloss.

φηλ-αγρευτής, *ὁ*, des Metrums wegen von Lachm. em. für *φιλ.*, Babr. 107, 10, etwa „listig fangend".

φηλάω, = *φηλόω*, zw.

φηλαλίζω, = *φηλόω*, E. M.

φηλακό-θρεπτος, *ὑπὸ ὀλύνθων τῆς συκῆς τεθραμμένος* Hesych.

φήλαξ, *ηκος*, *ὁ*, die wilde Feige, die schwellend und heranreifend den Schein der Reife hat, aber noch nicht reif ist, Ar. Pax 1131; nach Phryn. in B. A. 71 jede unreife Feige. Es scheint mit *φηλός* zusammenzuhangen, wegen des täuschenden Scheins der unreifen Feige, Soph. frg. 792 in Gramm. Darmst. in actis Monac. I. 1 p. 515, *φήληκας δέ φαμεν τοὺς πλανῶντας τὴν ὄψιν ὡς πεπείρους*.

φηλητεύω, betrügen, bestehlen, berauben, H. h. Merc. 159.

φηλητής, *ὁ*, Betrüger; *φῶτες φηληταί* H. h. Merc. 67. 446; *ἀνήρ* Aesch. Ch. 993, wie Soph. frg. 671; *Ἑρμῆς φηλητῶν ἄναξ* Eur. Rhes. 217; *Ἔρως* Diophan. epigr. (V, 309); auch Dieb, Räuber, *λῃστής* Hesych. — Bei Hes. O. 377 findet sich die Betonung *φηλήτης*, für die man auch *φιλήτης* schreibt; vgl. Jac. A. P. 122.

φηλός, *ἡ*, *όν*, od. *φῆλος*, *ον*, betrügerisch, täuschend; Menand. bei Schol. Ar. Pax 1165. Vielleicht mit *σφάλλω*, *σφῆλαι* verwandt.

φηλόω, betrügen, täuschen; Aesch. Ag. 478 *φῶς ἐφήλωσε φρένας*; Eur. Suppl. 255; sp. D., wie Lycophr. 785 Ap. Rh. 3, 983; Mein. Men. p. 15.

φήλωμα, *τό*, der Betrug, die Täuschung, Antipho bei Phot. u. Schol. Ar. Pax 1131.

φήλωσις, *ἡ*, das Betrügen, Täuschen, VLL.

φῆμα, das Gesagte, das Wort, Hesych.

φήμη, *ἡ*, dor. *φάμα*, 1) omen, eine göttliche Stimme, ein Laut, worin sich ohne die Absicht des Urhebers der Wille der Götter kund zu thun, oder eine Andeutung von zukünftigen Dingen enthalten zu sein scheint, also eine ahnungsvolle, vorbedeutende Stimme; so Od. 2, 35, wo der alte Aegyptios gesagt hat, in Beziehung auf den ihm unbekannten Veranlasser der Versammlung, *εἴθε οἱ αὐτῷ Ζεὺς ἀγαθὸν τελέσειεν, ὅ, τε φρεσὶν ᾗσι μενοινᾷ*, heißt es vom Telemach, der es auf sich bezieht, *χαῖρε δὲ φήμῃ Ὀδυσσῆος φίλος υἱός*; Od. 20, 100 sagt Odysseus *φήμην τίς μοι φάσθω ἐγειρομένων ἀνθρώπων ἔνδοθεν*, welche Stimme v. 105 ff. ihm zu Theil wird; Soph. *εἴτε του θεῶν φήμην ἀκούσας, εἴτ' ἀπ' ἀνδρὸς οἶσθά που*, O. R. 43, vgl. 86. 475; *φῆμαι μαντικαί* 723; also auch Verkündigung durch Orakel, Vogel- u. Opferzeichen, Träume u. dgl.; *βληθεὶς ἐξέπλησε τοῦ ὀνείρου τὴν φήμην* Her. 1, 43, vgl. 3, 153. 5, 72; *μάντεων φήμας ἐλέγξας* Eur. Hipp. 1056; *τοὺς θεῶν ἀγγέλλοντας φήμας θνατοῖς* Ion 180; Plat. *κατά τινα μαντείας φήμην* Legg. VII, 792 d, *φήμας τε καὶ μαντείας καὶ αἰσθήσεις τῶν θεῶν γίγνεσθαι αὐτοῖς* Phaed. 111 b, und oft; Vorbedeutung, Legg. IX, 878 a. — 2) Rede, Gerede, Gerücht, Ruf, Meinung, in der man steht; Hes. O. 765; *φᾶμαι ἀγαθαί* Pind. Ol. 7, 10; P. 2, 16 u. öfter; *ἀλλ' ἔστι φήμη τοὺς λύκους κρείσσους κυνῶν εἶναι*, es ist eine weit

Digitized by Google

verbreitete Rede, Aesch. Suppl. 741; *φήμη γε μέντοι σημόφρους μέγα σθένει* Ag. 912; auch Gesang, Suppl. 678; Botschaft, Nachricht, *φήμας λάθρᾳ προὔπεμπες* Soph. El. 1144; Tr. 203; *φήμη τις φύλαξιν ἐμπέπτωκεν* Eur. Rhes. 656; *φήμη ἀγαθή* Ar. Equ. 1317 Vesp. 864; *φήμης ὑποδεέστερα*, von dem das Gerücht übertrieben ist, Thuc. 1, 11; *τοῦτο ἔξει ὅπῃ ἂν αὐτὸ ἡ φήμη ἀγάγῃ* Plat. Rep. III, 415 d; *οὐ γὰρ δήπου σοὶ γε τοσαύτη φήμη τε καὶ λόγος γέγονεν* Apol. 20 c, u. oft; *τὴν φήμην, ἣν προεποιήσω* Aesch. 2, 166.

φημί und **φάσκω**, sagen, behaupten; Wurzel *φα* —, im Sanskrit bhâ, s. Curtius Grundz. d. Griech. Etym. 2. Aufl. S. 267; verwandt *φήμη, φαίνω, φανερός, φανή, φάω, φάος, φαέθω, φαείνω, πεφαύσκω*, Latein. fari, fama, fabula, fax u. s. w. Die Wurzel *φα* — hat die Bedeutung des für das Ohr oder für das Auge Deutlich machens, also = „leuchten" (Auge) und = „sagen" (Ohr). Formen des Activs von *φημί* in Att. Prosa: *φημί, φῄς, φησί, φατόν, φατόν, φαμέν, φατέ, φᾱσίν*, Alles enclitisch außer *φῄς*, conj. *φῶ, φῇς* u. s. w., opt. *φαίην* u. s. w., imperat. *φάθι* oder *φαθί, φάτω* u. s. w., inf. *φάναι*, part. *φάς* u. s. w., imperf. *ἔφην, ἔφησθα* oder *ἔφης, ἔφη, ἔφατον* u. s. w., fut. *φήσω*, aorist. *ἔφησα*, adj. verb. *φατέον*. Homer: *φημί, φῄς* und *φῇσθα, φησί, φαμέν, φατέ, φασί, φῇ* und *φήῃ* und *φῇσι, φαίην, φαίης, φαίη, φαῖμεν, φάς, φάντες, ἔφην* und *φῆν, ἔφησθα* und *φῆσθα* und *φῄς, ἔφη* und *φῆ, ἔφαμεν* (?) und *φάμεν, ἔφασαν* und *φάσαν* und *ἔφαν* und *φάν, φήσεις*. Das Medium erscheint bei Homer häufig, und zwar stets in derselben Bedeutung wie das Activ, ind. *φάσθε*, imperat. *φάο, φάσθω, φάσθαι, φάμενος, ἐφάμην* und *φάμην* (?), *ἔφατο* und *φάτο, ἔφαντο* und *φάντο*. So auch bei Dichtern nach Homer das Med.; Dorisch *φάσομαι*, Pind. N. 9, 43. In Att. Prosa vom Med. nur *φάμενος*, = *φάς*, Homerische Erinnerung. Vom Passiv in Att. Prosa *πεφάσθω*, „es soll gesagt „sein". Bei Homer pass. *μῦθον πεφασμένον* Iliad. 14, 127. In der Bedeutung „behaupten" gebraucht die Att. Prosa namentlich *φάσκω* und *ἔφασκον, φήσω, ἔφησα*, in der Bedeutung „sagen" *φημί* und *ἔφην*, wozu *ἐρῶ, εἶπον, εἴρηκα, εἴρημαι, ἐρρήθην* als Tempora gehören, welche Formen in besonderen Artikeln behandelt sind. In Att. Prosa wird *φάναι* meistens als inf. imperfecti gebraucht, *ἔφη ὁ Περικλῆς*, sagte Perikles, indirect *φάναι τὸν Περικλέα*, habe Perikles gesagt, während man als inf. praes. meistens *λέγειν* vorzieht, *λέγειν τὸν Περικλέα*, sage Perikles. — Die Formen *ἠμί, ἦν* und *ἦ* s. unter *ἠμί*; über *φάσκω* und *φατέον* oben noch besondere Artikel. — 1) sagen, sprechen, erzählen, Hom. u. Folgde überall, sowohl absolut, als c. accus., *φάτο μῦθον, φάτο ἀγγελίην*, oft bei Hom., wie *ἔπος φάσθαι*, Il. 9, 100. 11, 788; *ψεῦδος φάναι*, Etwas für eine Täuschung erklären, Iliad. 2, 81. Auch = meinen, denken, eigtl. bei sich, in der Seele sagen, wie Iliad. 2, 37 auf *τὰ φρονέοντ' ἀνὰ θυμόν* — folgt *φῂ γὰρ δ γ' αἰρήσειν Πριάμου πόλιν*. Iliad. 16, 61 *ἦτοι ἔφην γε οὐ πρὶν μηνιθμὸν κατεπαυσέμεν*, ich gedachte zu beenden, Scholl. Aristonic. *ὅτι τὸ ἔφην γε ἀντὶ τοῦ διενοήθην*. Mehrmals bei Homer *φαίης κε* statt *φαίη τις ἄν* oder *ἔφη τις ἄν*, „es meint wohl Jemand", oder „es meinte wohl Jemand", oder „es würde wohl Jemand „meinen", Iliad. 3, 220 *φαίης κε ζάκοτόν τέ τιν' ἔμμεναι*, Scholl. Aristonic. *ὅτι τὸ φαίης τὴν φαντασίαν ἔχει ὡς πρὸς τὴν Ἑλένην λεγόμενον· κατὰ γε μέντοι Ὁμηρικὴν συνήθειαν ἐκληπτέον ἐν ἴσῳ τῷ ἔφη τις ἄν, ὡς ἔχει τὸ „ἔνθ' οὐκ ἂν βρίσροντα ἴδοις* (Iliad. 4, 223)" *ἀντὶ τοῦ ἴδοι τις ἄν*, vgl. Scholl. Aristonic. Iliad. 3, 392. 4, 223. 429. 14, 58. 15, 697 Odyss. 7, 293. An vielen Stellen bleibt es unentschieden, ob eine wirkliche Rede oder eine innerliche Meinung damit ausgedrückt ist, oder es fällt vielmehr beides zusammen, *ἴσον ἐμοὶ φάσθαι*, sich mir gleich zu stellen, Il. 1, 187. 15, 167. So *τί φῄς; πῶς φῄς*; was meinst du? wie meinst du? als Ausdruck des Erstaunens, vgl. Valck. Eur. Phoen. 923; Soph. O. R. 746 O. C. 536 El. 665 u. sonst; *οὐκ οἶδά πω τί φῄς* Phil. 576; *φράζε δὴ τί φῄς* O. R. 655; *μὴ φάθι λεύσσειν* Theocr. 22, 56; auch in Prosa, z. B. bei Plat. nicht selten. — Häufig wird bes. bei Prosaikern *φησί* u. *φασί* parenthetisch eingeschoben, wie unser sagt man, heißt es, sagt das Sprüchwort, vgl. Wolf Dem. Lpt. p. 288 u. Schäf. D. Hal. de C. V. p. 29. — So wird auch nach einem vorangegangenen *λέγει* oder *εἶπεν* bei Anführung der eigentlichen Rede völlig pleonastisch *φησί* oder *ἔφη* hinzugesetzt, vgl. Heind. Plat. Charm. 164 c; Crat. 408 a; Xen. Mem. 1, 6, 4; Jac. A. P. p. 779. Aehnlich ist *ἔφη λέγων* oder *ἔλεγεν φάς* verbunden, bes. bei Her., s. 3, 156. 5, 36. 49; doch auch bei den Attikern. — 2) bejahen, behaupten, zugeben, versichern, absolut mit dem acc., Hom. u. Folgende; dagegen *οὐ φημι* oder selten *φημὶ οὐχί*, nein sagen, verneinen, leugnen, *οὐκ ἔφα τοὺς θεοὺς βροτῶν ἀξιοῦσθαι μέλειν* Aesch. Ag. 1598; *σὺ φημ' Ὀρέστην σ' ἐνδίκως ἀνδρηλατεῖν* Eum. 212; *φονέα σέ φημι τάνδρὸς κυρεῖν* Soph. O. R. 362 u. sonst; *καί φημι κἀπόφημι* O. C. 318; *φῇς ἢ καταρνεῖ μὴ δεδρακέναι τόδε* Ant. 438; *οὐ φῄς' ἐάσειν τόνδε τὸν νεκρὸν ταφῆς ἄμοιρον* Ai. 1305; Eur. Hec. 130; *οὐ φημι* Ar. Ran. 1165; *φάναι* (sc. *χρή*) *Πέρσας λέγειν ἀληθέως*, man muß zugeben, Her. 3, 35; vgl. 6, 86; *φάναι τε καὶ ἀπαρνεῖσθαι* Plat. Theaet. 165 a. In dieser bestimmten Bdtg brauchen die Attiker bes. das fut. *φήσω* und den aor. *ἔφησα*, während im praes., wenn *φάναι* zweideutig sein könnte, lieber *φάσκειν* gebraucht wird; auch *φάμενος*, bes. *οὐ φάμενος*, verneinend, leugnend; selten so *ἔφη*, Xen. An. 1, 6, 7. — In der Antwort ist *φημί* „ja", „ja wohl", Plat. Phaedr. 270 c; *ὁ δ' οὐκ ἔφη*, er sagte nein, verneinte es, Phaed. 117 e u. oft. — Das *α* ist kurz mit Ausnahme von *φασίν* u. vom partic., *φάς, φᾶσα*, inf. lang Eubul. bei Ath. 1, 8 c, *φᾶναι*, was jedoch verderbt scheint.

φημίζω, 1) reden, durchs Gerücht verbreiten; *φήμην οὔτις πάμπαν ἀπόλλυται, ἥν τινα πολλοὶ λαοὶ φημίξωσι* Hes. O. 766; sp. D., wie Qu. Sm. 13, 538. — 2) benennen, *ὄνομα φημίζειν* Opp. Hal. 5, 476, vgl. 637. — 3) in Worten ausdrücken, aussprechen; *ᾗ καὶ Λοξίας ἐφήμισεν* Aesch. Ch. 558; so auch im med., *μακρὸν δὲ πῆμα ξυντόμως ἐφημίσω* Ag. 629; *ἣν ἐφήμισεν πατήρ μου* Eur. I. A. 1356.

φήμις, ἡ, p. = *φήμη*, Rede, Unterredung, Gespräch, Il. 10, 207; bes. Gerede, Gerücht, öffentliche Meinung, in der Einer steht, Od. 6, 273. 24, 201;

Digitized by Google

οιο φῆμις, die Volksstimme, das Urtheil des
:s, Od. 16, 75. 19, 527, wie auch 15, 468 ἐς
ον πρόμολον δήμοιό τε φῆμιν genommen
:n kann, entweder von dem Hin- und Herreden
Volkes in der Versammlung, oder von dem Stimm-
:en deſſelben; Andere erklären es hier von dem
ammlungsorte ſelbſt, wie ἀγορὴ πολύφημος 2,
Bei Her. v. l. für φήμη faſt an allen Stellen.
ημισμός, ὁ, = φήμη, Suid.
ήνη, ἡ, eine Ablerart; Od. 3, 372. 16, 217; Ar.
304; Arist. H. A. 8, 3. 9, 34; bei Plin. ossi-
a.
ήρ, φηρός, ὁ, dol. = θήρ; beſ. hießen φῆρες
Kentauren als Halbthiere, Il. 1, 268. 2, 743,
Pind. im sing. P. 4, 119; ſpäter auch die Sa-
.
ήρεα, τά, eine längliche Geſchwulſt der Ohren-
en, ähnlich den kleinen Hörnern der Satyrn (Φῆ-
, Hippocr.
ηρο-μανής, ές, das Wild leidenſchaftlich liebend,
v. des Bacchus in einem Hymn. (IX, 524).
ήτρη, ἡ, ion. = φάτρα, ſ. φράτρα.
θαίρω, dor. = φθείρω, Valck. Her. 5, 51.
θάνω, fut. φθήσομαι, Il. 23, 444, u. ſo auch
den Attikern, wie Thuc. 5, 10, ſpäter auch φθά-
u. dor. φθάξω; aor. ἔφθην, 3. Perſ. plur.
αν und φθάν, ſtatt ἔφθησαν, Il. 11, 51, inf.
ῆναι, conj. φθῶ, 3 Perſ. ep. φθῆῃ u. φθῆσιν,
16, 816. 23, 805, plur. φθέωμεν, φθέωσιν,
16, 383. 24, 437, optat. φθαίην, wozu man
παραφθαίησι Il. 10, 346 rechnet, nachhomeriſch
ἔφθασα; aor. med. nur ep. φθάμενος; dor.
θαξα; perf. ἔφθακα; Sp. auch φθασθῆναι, D.
.; — zuvorkommen, zuvorthun, eher als ein
derer thun; abſolut, wie es Il. 9, 506 von der Ate
it πολλὸν ὑπεκπροθέει, φθάνει δέ τε πᾶσαν
αἶαν βλάπτουσ' ἀνθρώπους, zuvor kommt ſie
r den ganzen Erdkreis hin, wenn man nicht auch
: beſſer das partic. damit verbindet (ſ. unt.); δέ-
ικα, μὴ πολὺς πλούτου πόνος γένηται τοῦ
άσαντος ἁρπαγή Aesch. Pers. 738; φθάνειν
τὴν πόλιν, zuvor, zuerſt in die Stadt kommen,
n. Cyr. 5, 4, 9; τὴν δὲ ἑτέραν φθάσαι βου-
λένην προςδραμεῖν Mem. 2, 2, 3; — c. accus.
Perſon, der man zuvorkommt, die man im Laufe
holt; φθάνει δέ τε καὶ τὸν ἄγοντα Il. 21, 267;
s. O. 556. 572; φθάσας ὁ Ἀθηναίων ἄγγελος
ν Λακεδαιμονίων ἀμείβετο τοῖσδε Her. 7, 161;
δ' ἔφθησαν τὸν χειμῶνα 7, 188; ἐπείπερ
θης νεωτέρους Eur. Heracl. 121. — Die Hand-
ng, in der Einer dem Andern zuvorkommt, wird
w. durch das partic. ausgedrückt, wo wir im
eutſchen häufig das partic. durch ein verb. finit.
φθάνω durch ein adv. „zuvor", „eher" wieder-
ben können; ἀλλ' ἄρα μιν φθῆ Τηλέμαχος
ντόπισθε βαλών, Telemach kam ihm im Werfen
vor, traf ihn zuvor, Od. 22, 91; φθῆ σε τέλος
ανάτοιο κιχήμενον, dich erreichte eher der Tod, Il.
, 451; ἵνα μή τις Ἀχαιῶν φθαίη ἐπευξάμενος
λέεσιν, ὁ δὲ δεύτερος ἦλθοι, 10, 367; vgl. 16,
14. 23, 805 Od. 16, 383. 24, 437; ſelten mit
nem pass., εἴ κε φθῆῃ τυπείς Il. 16, 861, eher
:rwundet werden, wie ἤ κε πολὺ φθαίη πόλις
λοῦσα, eher erobert werden, 13, 815; βουλόμενοι
θῆναι τοὺς Ἀθηναίους ἀπικόμενοι εἰς τὸ ἄστυ
ler. 6, 115, indem ſie den Athenern in die Stadt kommend
zuvorkommen wollten, d. i. indem ſie eher als die Athener in
die Stadt gelangen wollten; φθάναι γόνασι προς-
πεσὼν πατρός Eur. Herc. F. 986; Med. 1169 u.
öfter; Ar. Plut. 685. 1102; φθάνει ἡμέρα γενο-
μένη αὐτὸν πορευόμενον, es ward eher Tag, ehe
er ankam, Xen. Cyr. 5, 7, 16, wie An. 5, 7, 16,
der Tag überraſchte ihn; ὃς ἂν φθάσῃ τελευτήσας
διὰ τὰ δεσμά Plat. Euthyphr. 9 a; σμικρόν γε
ἔφθης με ἐρόμενος Polit. 293 e; φθάνουσιν ἐπὶ
τῷ ἄκρῳ γενόμενοι τοὺς πολεμίους Xen. An. 3,
4, 49; φθήσονται ποιοῦντες Isocr. 4, 79; Sp.,
ἔφθη παρενεχθεὶς τοσοῦτον, ὅσον τὰς αἰχμὰς
εἰς τὴν γῆν παγῆναι Plut. Sull. 29, vgl. 37. —
Selten mit dem inf., φθαίης ἔτ' εἰς ἐκκλησίαν
ἐλθεῖν Ar. Equ. 942; vgl. Luc. D. Mort. 13, 2. —
Es folgt auch πρίν, ἔφθη ὀρεξάμενος πρὶν οὐτά-
σαι Il. 16, 322, wie Xen. Cyr. 3, 2, 4; u. ἦ, φθή-
σονται τούτοισι πόδες καὶ γοῦνα καμόντα ἢ
ὑμῖν, die Füße und Kniee werden ihnen eher müde
werden als euch, Il. 23, 444; Od. 11, 58; Theocr.
2, 114; Her. φθαίητε γὰρ ἂν πολλάκις ἐξανδρα-
ποδισθέντες ἢ τινα πυθέσθαι ἡμέων 6, 108;
ἠσκήκεις δὲ φθάνειν ἕλκων ἢ τὰ πτηνά φυγεῖν
Xen. Cyr. 1, 6, 39, du hatteſt dich geübt, das Netz
zuzuziehen, ehe die Vögel fort flogen; u. πρὶν ἦ, ἔφθη-
σαν ἐπὶ τοὺς πύργους ἀναβάντες πρὶν ἢ — Her. 9,
70; u. ἀλλά, οὐκ ἄλλος φθὰς ἐμεῦ κατήγορος
ἔσται, ἀλλὰ σφεα αὐτὸς ἐγὼ κατερέω, kein An-
derer ſoll mein Ankläger eher ſein, ſondern ich werde
ſelbſt anklagen, d. i. kein Anderer ſoll mich eher an-
klagen, als ich, Her. 3, 71. — In der letzten Stelle
iſt nicht ein tempus finit. von φθάνω mit dem par-
ticip. eines anderen Verbums verbunden, ſondern um-
gekehrt das part. φθάς mit dem tempus finit. eines
anderen Verbums; ſo bei Hom. das partic. φθάμε-
νος, ὃς μ' ἔβαλε φθάμενος ſtatt ὃς μ' ἔφθη βα-
λών, der mich zuvor, eher traf, Il. 5, 119. 13, 387.
23, 779 Od. 19, 449; und ſo bei den Attikern par-
tic. praes. und aor., φθάνοντες ἡγούμεν Xen. Cyr.
3, 3, 18, wie φθάσας ἀσθενώσω 1, 5, 3, eher will
ich ſchwächen; Ar. Plut. 1102; φθάσας προςπεσοῦ-
μαι Thuc. 5, 9. — Sp. brauchen auch das pass.
φθάνεσθαι, überholt, eingeholt, überraſcht werden,
von Einem, ὑπό τινος, Bian. 5 (IX, 278). — Be-
ſonders zu merken iſt noch die Verbindung mit οὐ und
folgendem καί, κακκᾶν ἂν οὐκ ἔφθης φράσαι
κἀγὼ λαβὼν θύραζε ἐξέφερον ἄν Ar. Nubb. 1366,
u. ſonſt, gew. c. partic., οὐκ ἔφθημεν ἐλθόντες καὶ
νόσοις ἑλήφθημεν, nicht ſobald waren wir ange-
kommen, oder kaum waren wir angekommen, als wir
auch ſchon von Krankheiten ergriffen wurden; οὐκ
ἔφθη μοι συμβᾶσα ἡ ἀτυχία καὶ εὐθὺς ἐπεχεί-
ρησαν διαφορῆσαι τἀνδοθεν, kaum, nicht ſobald
war mir das Unglück begegnet, als ſie ſogleich, Dem.
57, 65; οὐ γὰρ ἔφθη Θεόπομπος τὴν ἐπιδικα-
σίαν ποιησάμενος καὶ ἐνεδείξατο ὅτι, 43, 69;
οὐκ ἔφθη λέγων καὶ εὐθὺς ἐγέλασαν ἅπαντες,
eigtl., er kam mit dem Reden nicht dem Lachen zuvor,
d. i. kaum hatte er zu reden angefangen, als auch Alle
ſchon lachten. — In Frageſätzen bezeichnet οὐ φθάνω
die Ungeduld in Erwartung der Erfüllung deſſen, was
die Frage ausſpricht, drückt alſo eine nachdrückliche Auf-
forderung aus, oder iſt eine mildere Form für den imperat.,
beſ. für augenblicklich zu vollziehende Befehle, οὐκ ἂν
φθάνοις λέγων; willſt du nicht zuvor ſagen? d. i.
ſage es auf der Stelle, ſo rede nur, Plat. Conv. 185

Digitized by Google

e; οὐκ ἂν φθάνοις' ἀκολουθοῦντες; wollt ihr nicht auf der Stelle folgen? d. i. folgt auf der Stelle! Auch mit part. med. u. pass., οὐκ ἂν φθάνοιτε τὴν ταχίστην ὀπίσω ἀπαλλασσόμενοι; d. i. geht schnell zurück, Her. 7, 162; οὐκ ἂν φθάνοι καταχοπτόμενος; wird nicht sogleich niedergehauen werden? Dem. 25, 40. — Aehnlich wird das partic. aor. zum imperat. gesetzt, λέγε φθάσας, sprich schnell. — Im Antwortssatz ist οὐκ ἂν φθάνοιμι „ich werde sogleich beginnen", Plat. Conv. 214 e Phaed. 100 c; οὐκ ἂν φθάνοις ἀκούων, das sollst du gleich hören, Euthyd. 272 d. — [Im praes. ist α bei den Epikern lang, Il. 9, 506. 21, 262, bei den Attikern kurz, bei Sp. nach dem Versbedürfnisse lang u. kurz, Jac. A. P. p. 884.]

φθάρμα, τό, das Verderben, das Verderbte, der Auswurf, Wegwurf, Ios. u. a. Sp.

φθαρτικός, verderbend, verderblich, schädlich, tödtlich; μανία ἕξις φθαρτικὴ ἀληθοῦς ὑπολήψεως Plat. Defin. 416; ἡ κακία φθαρτικὴ ἀρχῆς Arist. eth. Nic. 6, 5, 6; Plut.

φθαρτός, adj. verb. von φθείρω, verderbt, getödtet, zu verderben, zu tödten, sterblich, vergänglich.

φθατέω, = φθάνω, Hesych.

ΦΘΑ΄Ω, ungebräuchl. Stammform, von der einige tempp. zu φθάνω abgeleitet werden.

φθέγγομαι, dep. med., einen Laut, eine Stimme, einen Ton, Klang von sich geben, die Stimme erheben, bes. die Stimme mit Kraft erheben, laut reden, schreien; bei Hom. immer von der menschlichen Stimme, auch von schwächern Stimmen, ὀλίγη ὀπὶ φθεγξάμενος Od. 14, 492; τυτθὸν φθεγξαμένη Il. 24, 170; ἀπὸ γλώσσας ἐφθέγξατο Pind. Ol. 6, 14; χορὸς φθεγγόμενος διὰ στομάτων frg. 138; u. mit dem acc. der Person, laut preisen oder besingen, Ol. 1, 36, wie mit dem acc. der Sache, Etwas ertönen lassen, ausrufen, sagen, ἐφθέγξατο τοιαῦτα P. 8, 58, u. öfter; — Tragg.: φθέγγου χέουσα σεμνὰ τοῖσιν εὐφροσιν Aesch. Ch. 107; πολλοὺς δ' ὀδυρμοὺς καὶ γόους ἀνωφελεῖς φθέγξῃ Prom. 34; βλέπ', εἰ καίρια φθέγγει Soph. Phil. 850; ἀκούσθ', οἷα φθέγγεται O. C. 885; ἀρᾶς, ἃς Οἰδίπους ἐφθέγξατ' εἰς ἡμᾶς Eur. Phoen. 478; Med. 1307 u. oft; ἔπος φθέγγεσθαι, ein Wort ertönen lassen, Her. 7, 103; φθ. φωνῇ ἀνθρωπηίῃ 2, 57; ὅτι ἤδη ἔπη φθέγγομαι Plat. Phaedr. 241 e; γελοίους τοιούτους φάσκων εἶναι τἀληθῆ φθέγξει Phil. 49 b, u. oft. — Vom Kriegsgeschrei der Soldaten beim Anfange der Schlacht, Xen. An. 1, 8, 18. — Auch von den Stimmen der Thiere, vom Wiehern des Pferdes Her. 3, 84. 85, vom Adler Xen. An. 6, 1, 23; u. von den Tönen der Instrumente, z. B. von der σάλπιγξ, erschallen, 4, 2, 7 u. öfter, u. A.; selbst vom Donner, Xen. Cyr. 7, 1, 3; φθέγγεσθαι παλάμαις, klatschen, Jac. A. P. p. 580; von der knarrenden Thür, Ar. Plut. 1099; ὁ τρίπους φθέγγεται, vom Orakel, Luc. Phal. 2, 12. — Auch = ὀνομάζω, benennen, beim Namen nennen, Plat. Theaet. 157 b Phil. 34 a Soph. 262 d u. öfter. — Τὸ φθεγγόμενον = ὁ φθόγγος, Her. 8, 65.

φθεγκτός, adj. verb. von φθέγγομαι, lautend, tönend, einen Ton, Klang habend, Sp.

φθέγμα, τό, Laut, Stimme, Sprache, Rede; übh. Ton, Klang, Schall; Pind. αἰσιον βροντᾶς φθέγμα P. 4, 198; φθέγματι μαλθακῷ 8, 32; κλύεις φθέγμα τᾶς βούκερω παρθένου; Aesch. Prom. 590; φθέγμα δ' ἐξαίφνης τινὸς θῴῡξεν αὐτόν Soph. O. C. 1619; Ant. 352 Phil. 1431 u. öfter, wie Eur., Ar. u. in Prosa, Plat. Rep. X, 616 a Legg. II, 655 a.

φθεγματικός, ertönend, μαντεῖον Max. Tyr.

φθέγξις, ἡ, das Sprechen, Hippocr.

φθείρ, φθειρός, ὁ, 1) die Laus; zuerst bei Her. 2, 37. 4, 168; oft bei Ar., z. B. Plut. 537; φθειρσὶ πολεμεῖν Pax 724; u. a. Comic., πρὸς φθεῖρα χείρασθαι, komisch, sich bis auf die Haut scheeren lassen, Eubul. bei Phot.; später auch ἡ, aber minder attisch, Lob. Phryn. 307. — 2) ein Seefisch, der sich an andere anhängt, Arist. H. A. 5, 31. — 3) die kleine Frucht von einer Fichtenart, πίτυς φθειροφόρος, Schol. Il. — 4) Nach Poll. 1, 89 ein Theil des Steuerruders.

φθειριάζω, = φθειριάω, Sp.

φθειρίασις, ἡ, Läusekrankheit, Läusesucht, Plut. Sull. 36.

φθειριάω, Läuse, u. bes. die Läusekrankheit haben, Plut. adv. stoic. 11 Sull. 36.

φθειρίζω, = Folgdm, Luc. epist. Sat. 26, f. L.

φθειρίζομαι, sich die Läuse absuchen, sich lausen, Her. vit. Hom. 35.

φθεϊρικός, von Läusen, Läuse betreffend (?).

φθειριστικός, Läuse suchend; ἡ φθειριστική, sc. τέχνη, die Kunst, Läuse zu fangen, Plat. Soph. 227 b.

φθειρο-κομίδης, ὁ, der Läuse nährt, ein lausiger Kerl, Hesych.

φθειρο-κτονέω, Läuse tödten, Phryn. in B. A. 71.

φθειρο-ποιός, 1) Läuse machend, erzeugend, ἔριον Plut. Symp. 2, 9. — 2) πίτυς φθειροποιός, eine Fichte, die kleine Zapfen trägt (s. φθείρ 3), Theophr.

φθειρο-τραγέω, Fichtenzapfen essen, Her. 4, 109, wo Andere aber vielleicht richtiger erkl. Läuse essen.

φθειρο-τρωκτέω, = Vorigem, Arr. peripl.

φθειρο-φάγος, Läuse fressend, Strab. 11, 2, 1, Volksname.

φθειρο-φόρος, kleine Fichtenzapfen tragend, πίτυς φθειροφόρος, die Fichte mit Flügelfrucht, nach Sprengel pinus pinaster.

φθείρω, fut. φθερῶ, ep. auch φθέρσω, Il. 13, 625; perf. ἔφθαρκα u. ἔφθορα, perf. pass. ἔφθαρμαι; aor. pass. ἐφθάρην, ἔφθαρεν = ἐφθάρησαν, Pind. P. 3, 36; φθερεῖσθαι ist fut. pass. Thuc. 7, 48; vgl. Soph. O. R. 267; — verderben, verschlimmern, verschlechtern, in einen schlechtern Zustand gerathen lassen, verderben lassen, zu Grunde richten; μῆλα κακοὶ φθείρουσι νομῆες Od. 17, 246; vgl. Hes. Th. 876; pass. in schlechten Zustand gerathen, zu Grunde gehen, unglücklich werden; φθείρεσθε, gehe es euch schlimm, Il. 21, 128; Sannyr. b. Ath. VI, 261 f; bei den Att. bes. war φθείρου, Ar. Plut. 598. 610, eine sehr gew. Verwünschungsformel, wol hol dich der Henker! geh zum Henker! Ar. Ach. 442; dah. = fortgehen, εἰ μὴ φθερεῖ τῆςδ' ὡς τάχιστ' ἀπὸ στέγης Eur. Andr. 709, vgl. 716; φθείρεσθαι εἴς τι u. πρός τι, zu seinem Verderben, Unglück in Etwas gerathen; so auch πρὸς τοὺς πλουσίους, zu seinem Unglück unter die Reichen gerathen, Dem. 21, 139; von Sachen = beschädigen, verletzen, zerstören, verwüsten, von Menschen = umbringen, tödten; ὥστε Δαρείου πολὺν τε καὶ καλὸν φθεῖραι στρατόν Aesch. Pers. 240, wie Ag. 638; πολλὰς φθείρουσα βαφὰς τοῦ ποικίλματος, unter einander wirren, mischen, Ch. 1008; pass., στρατοῦ φθαρέντος Pers. 275, πλήθουσι νεκρῶν

Digitized by Google

δυσπότμως ἐφθαρμένων Σαλαμῖνος ἀκταί 264; φθείρει τὰ πάντα κνώδαλα Soph. Tr. 713; τῶν θεῶν νόμους φθείροις ἄν Ai. 1323; ἐφθαρμένας γὰρ εὔρομεν λείας ἁπάσας, u. sonst; Eur. Hel. 1345 u. oft; οἶνον Xen. Mem. 1, 5, 3; αἴθειν καὶ φθείρειν τὴν χώραν An. 4, 7, 20. — Von einem Mädchen = schänden, verführen; auch von Knaben, zur Unzucht verführen, Sp. — Das perf. ἔφθορα hat auch pass. Bdtg, bes. b. Sp.

φθειρ-άδης, ες, läuseartig, voll von Läusen, Arist. H. A. 5, 31.

φθειρσί-βροτος, oder richtiger *φθερσί-μβροτος*, Menschen verderbend, tödtend, Epigr. bei Paus. 3, 8, 5. S. *φθισίμβροτος*.

φθειρσι-γενής, ές, das Geschlecht, den Stamm verderbend, tödtend, Aesch. Spt. 1046 Κῆρες.

φθειρσίμ-βροτος, ſ. *φθερσίβροτος*.

φθέω, = *φθίω*, alte Stammform, aus der auch *φθείρω* entſprungen zu ſein ſcheint, die nur noch Od. 11, 330. 14, 177 als v. l. vorkommt, φθεῖτ', φθεῖσθαι für φθῖτ', φθῖσθαι.

φθῆναι, aor. zu *φθάνω*.

φθήδιος, ſchwindend, vergänglich, von kurzer Dauer, Hesych.

φθῆνα, ἡ, 1) der Mehlthau, Hesych. — 2) eine Olivenart, Hesych. — 3) φθῆνης νόσος, = φθινάς, f. l. bei Poll. 4, 187.

φθηνάς, άδος, ἡ, 1) intr., abnehmend, ſchwindend, zu Ende gehend, σελήνη, ἡμέρα u. dgl., φθηνὰς μηνῶν ἀμέρα Eur. Heracl. 779. — 2) akt., abnehmen od. ſchwinden machend, verzehrend, νόσος, die Auszehrung, die Schwindſucht; Hippocr.; Plut. Galb. 17; allgemeiner, οὔτε φθηνάσιν πληγεῖσα νόσοις Soph. Ant. 813. S. das Vor.

φθίνασμα, τό, 1) das Abnehmen, Schwinden, ἡλίου, das Hinſchwinden, Untergehen der Sonne, Aesch. Pers. 228. — 2) Verzehrung, Auszehrung, Sp.

φθινάω u. **φθινάω**, an der Auszehrung, Schwindſucht ſterben, übh. hinſchwinden, Luc. Paras. 57, l. d.

φθινό-καρπος, deſſen Früchte ſchwinden, abfallen, ohne Früchte, unfruchtbar, Pind. P. 4, 265 ὄρος.

φθινό-κωλος, mit ſchwindenden Gliedern, Maneth. 4, 500.

φθιν-οπωρινός, aus dem Herbſte, vom Herbſte, herbſtlich; Arist. H. A. 5, 11; φθινοπωρινὴ ἰσημερία Pol. 4, 37, 2.

φθιν-οπωρίς, ίδος, ἡ, beſ. p. fem. zu φθινοπωρινός, Pind. P. 5, 120, φθ. χειμερία ἀνέμων καταπνοά.

φθιν-οπωρισμός, ὁ, = Folgdm, Ananius bei Ath. VII, 282.

φθιν-όπωρον, τό, der letzte Theil der zu Ende gehenden ὀπώρα, der Spätherbſt, eigtl. die Zeit vom Aufgange des Arctur bis zum Aufgange der Plejaden; Her. 4, 42. 9, 117, Thuc. 2, 31. 3, 18. 100 u. Folgende.

φθινύθω, p. = *φθίνω*, nur praes. u. imperf.; transf., φίλον κῆρ Od. 10, 485, οἶνον 14, 95, οἶκον 1, 250, αἶψα 18, 204; sp. D., φθινύθει πόνον, operam perdit, Opp. Cyn. 4, 186; — intranſ., Il. 2, 346. 17, 364. 21, 466 Od. 12, 131; παρειαί, χρώς, 8, 530. 16, 145.

φθίνυλλα, ἡ, Spottname eines abgezehrten alten Weibes, eine alte Hotzel, Ar. Eccl. 972.

φθίνω, = *φθίω*, w. m. ſ.

φθιν-ώδης, ες, von der Art der Auszehrung, Schwindſucht, die Auszehrung anzeigend, an der Auszehrung leidend, ihr unterworfen, Hippocr.

φθίσα, ἡ, = φθίνυλλα, Hesych., der erkl. ἡ λεπτὴ ἀπὸ φθίσεως.

φθισ-ήνωρ, ορος, Männer verderbend, tödtend, πόλεμος, oft in der Il. u. bei Hes.; ſpäter übh. Menſchen verderblich, ſchädlich, Anth.

φθισιάω, die Auszehrung haben, ſchwindſüchtig ſein; Arist. probl. 5, 31; Plut. u. a. Sp.

φθισικάομαι, ſchwindſüchtig ſein, Galen.

φθισικός, 1) an der Auszehrung leidend, ſich dazu hinneigend, ſchwindſüchtig. — 2) akt., auszehrend; Medic.

φθισί-μβροτος, Menſchen verderbend, tödtend, Il. 13, 339 Od. 22, 297.

φθίσις, ἡ, Auszehrung, Abzehrung, Schwindſucht, Her. 7, 88; übh. das Schwinden, Abnehmen, καρποῦ Pind. frg. 74; Ggſtz αὔξησις, Plat. Phaed. 71 b (wie Arist. gen. et interit. 1, 1); σώματος αὔξεις καὶ φθίσεις Rep. VII, 521 c, wie Phil. 42 d; auch σελήνης, Ggſtz πλήρωσις, Arist. H. A. 7, 2.

φθισί-φρων, ονος, den Verſtand zerſtörend, die Beſinnung raubend, Opp. Cyn. 2, 423.

φθιτός, adj. verb. von *φθίω*, geſchwunden, abgezehrt, geſtorben; ſterblich, vergänglich; Tragg., beſ. der Todte, wie Aesch. Pers. 216 u. oft; ἐμοὶ οὐ θέμις φθιτοὺς ὁρᾶν Eur. Hipp. 1437, u. oft; auch Plut. Num. 19.

φθιτόω, = *φθίνω* transf., Lycophr. 1159.

φθίω und impf. ἔφθιον, nur Il. 18, 446 Od. 2, 368, häufiger *φθίνω*, ſowohl transf., als intr., fut. φθίσω und aor. ἔφθισα nur transf.; intr. fut. φθίσομαι, perf. und plusqpf. ἔφθιμαι und ἐφθίμην, auch ſyncop. aor. ἐφθίμην, φθίσθαι, φθίμενος, conj. φθίωμαι, φθίεται, Il. 20, 173, φθιόμεσθα ſtatt φθιώμεθα, Il. 14, 87, opt. φθίμην, φθῖο, φθῖτο, Od. 10, 51. 11, 330; ἐφθιτύθαι hat Diosc. prooem. 1, 1 p. 6; vgl. auch φθινύθω und ἀποφθίθω; — 1) intranſ., abnehmen, ſchwinden, hinſchwinden, vergehen; von der Zeit, μηδέ τοι αἰὼν φθινέτω Od. 5, 161, φθίνουσιν νύκτες, die Nächte ſchwinden hin, vergehen, 11, 183. 13, 338. 16, 39; πρίν κεν νὺξ φθῖτο 11, 330, eher wird die Nacht vergehen; μηνῶν φθινόντων 10, 470. 19, 153. 24, 143, d. i. indem die Monate abnahmen, hinſchwanden, zu Ende gingen; Odyss. 14, 162. 19, 307 τοῦ μὲν φθίνοντος μηνός, τοῦ δ' ἱσταμένοιο, wenn der eine Monat zu Ende geht, der andere beginnt, d. h. zur Zeit des Neumondes; μὴν ἱστάμενος iſt auch gradezu die erſte Hälfte eines Monats, μὴν φθίνων die zweite, Hesiod. O. 780; nach einer anderen Beſtimmung, die auch im Attiſchen Kalender herrſcht, wird der Monat in drei Decaden eingetheilt, μὴν ἱστάμενος, die erſten zehn Tage des Monats, die erſte Dekade, μὴν μεσῶν, die zweite, und μὴν φθίνων, die dritte Dekade, z. B. Thuc. 5, 54. — Οὐ φθίνει ἀρετά Pind. P. 1, 90; von den Geſtirnen, untergehen, ἀστέρας, ὅταν φθίνωσιν, ἀντολάς τε τῶν Aesch. Ag. 7; ſo auch vom Alter, ὁρῶ μὲν ἥβην, τὴν μὲν ἑρπουσαν πρόσω, τὴν δὲ φθίνουσαν Soph. Trach. 543; φθίνει μὲν ἰσχὺς γῆς, φθίνει δὲ σώματος O. C. 616, und öfter; φθίνοντα γὰρ Δαΐου θέσφατ' ἐξαιροῦσιν ἤδη 906, d. i. nicht beachtet werden; von Menſchen, untergehn, ſterben, ὥς κε δόλῳ φθίμῃς Od. 2, 368; ἢ αὐτὸς φθίεται Il. 20, 173; ὄφρα φθιόμεσθα 14, 87; Νέσσου φθίνοντος

Digitized by Google

Soph. Tr. 555, vgl. El. 1406 Ant. 691; und ſo beſ. fut. und aor. med., ἤδη φθίσονται Il. 11, 821, vgl. 19, 329. 24, 86 Od. 13, 384; ὁ μὲν μάλα τηλόθι πάτρης ἔφθιτο Il. 18, 100; ἤδη δύο γενεαὶ μερόπων ἀνθρώπων ἐφθίατο 1, 251; χερσὶν ὑπ' Ἀργείων φθίμενος 8, 359, vgl. 16, 581 Od. 11, 558. 24, 436; νούσῳ ὑπ' ἀργαλέῃ φθίσθαι Il. 13, 667; φθίμενος Pind. P. 4, 112 N. 10, 59 I. 7, 60, der Todte, wie Tragg. oft, wie Orac. bei Her. 7, 220, wie bei sp. D., Add. 5 (VII, 305); πρὸς φίλου ἔφθισο Aesch. Spt. 954; ἔφθιτ' ἐντὸς οὐ καλῶς Eum. 436; νόσοις ὁ τλήμων ἔφθιτο Soph. O. R. 962; φθίνει καὶ μαραίνεται νόσῳ Eur. Alc. 201, u. öfter; in Proſa viel ſeltener: τοῖς ἐναντίοις φθίνει τε καὶ διόλλυται Plat. Phaedr. 246 e; φθίνει πᾶν im Ggſtz von αὐξάνεται Tim. 81 b, vgl. Phaed. 71 b, und öfter im praes. und impf.; φθίμενος Xen. Cyr. 8, 7, 18. — 2) tranſ., abnehmen oder ſchwinden machen, entkräften, aufreiben, vertilgen, zerſtören; und von Menſchen, umbringen, tödten; φρένας ἔφθιεν, das Herz fraß er, zehrte es in Gram auf, Il. 18, 446, was Andere intranſ. faſſen; ſo auch φθονύθω (ſ. oben); Sp. brauchen auch φθίνω ſo; ſonſt nur fut. u. aor. act., φθίσει σε τὸ σὸν μένος, deine Kraft, dein Muth wird dich aufreiben, umbringen, Il. 6, 407; ὃν Ζεὺς φθίσει 22, 61; τόν οἱ Πάτροκλος ἐμελλεν φθίσειν 16, 461; τοκῆας μὲν φθίσαν θεοί Od. 20, 67; οἳ μεμάασιν Ὀδυσῆος φθῖσαι γόνον 4, 741, wie 18, 428; ἵνα φθίσωμεν ἑλόντες αὐτόν ib. 369; παλαιγενεῖς δὲ Μοῖρας φθίσας Aesch. Eum. 165; τὸν μέλεον φθίσας Soph. Trach. 1032; τὸν ὑπὸ σῷ φθίσον κεραυνῷ O. R. 202. — [*I* iſt in φθίω praes. conj. Od. 2, 368 lang, im impf. ἔφθιεν kurz Il. 18, 446; im fut. u. im aor. act. iſt es nur lang, z. B. Il. 16, 461. 22, 61. 24, 86 Od. 20, 67, dagegen im perf., plusquampf. und aor. sync. med. immer kurz, außer im opt. des letzteren, Od. 10, 51. 11, 330. — In φθίνω iſt ι bei den Epikern lang, bei den Attikern kurz, auch ſchon bei Pind. P. 1, 90. — In ἀποφθιεῖν braucht Soph. Aj. 1027, in ἀποφθίσαι Trach. 709 das ι kurz.]

φθογγάζομαι, = φθέγγομαι; Ep. ad. (IX, 539); Ion bei Philo II p. 466.

φθογγάριον, τό, dim. von φθογγή, 1) Stimmchen. — 2) Stimmröhre, Hero.

φθογγή, ἡ, die Stimme, beſ. des Menſchen, Hom. öfter, aber auch der Thiere, Od. 9, 167; oft bei Tragg.: οἶκος δ' αὐτός, εἰ φθογγὴν λάβοι, σαφήσατ' ἂν λέξειεν Aesch. Ag. 37; Suppl. 194 u. oft; βάλλει μ' ἑτύμα φθογγά του Soph. Phil. 205; O. R. 1310; μή ποτε φθογγὴν ἀφῇ Eur. Hipp. 418; πάσας φθογγὰς ἰεῖσα Hec. 338.

φθόγγος, ὁ, die Stimme; beſ. des Menſchen, Hom. Il. 5, 234; der Sirenen, Od. 12, 41. 159; Tragg.: πόλιν Ἑλλάδος φθόγγον χέουσαν Aesch. Spt. 73; Ag. 228 Suppl. 242; Soph. εἰ τὸν Αἵμονος φθόγγον συνίημεν Ant. 1203; auch ἀγνῶτ' ἀκούω φθόγγον ὀρνίθων 988; Eur.; u. in Proſa, Plat. Soph. 263 e Menex. 235 b u. Folgde; übh. Schall, Klang, Laut, Ruf, οὔκουν φθόγγος γ' οὔτ' ὀρνίθων, οὔτε θαλάσσης Eur. I. A. 9; τῆς λύρας Plat. Legg. VII, 812 d, u. A.

φθόη, ἡ, = φθίσις, Auszehrung, Schwindſucht, Plat. Legg. VI, 916 a; Phryn. in B. A. 71.

φθόϊς, ὁ, att. ſpäter ὁ φθοῦς, Pierſ. Moer. 386, plur. nom. φθοῖς Ar. Plut. 677, aber auch φθόεις, u. φθοῖς, ἴδος, ἡ, nom. plur. φθοῖδες, — 1) eine wahrſcheinlich runde Kuchenart; Phani. 5 (VI, 299) ἐπινίης, πιαλέος; τροχιὰν ἐν κανίῳ φθοῖδα Add. 1 (II, 258). — Bei den Aerzten Pillen, Hippocr. — 2) eine Art Schaale, πλατεῖα φιάλη ὀμφαλωτή, Eupolis bei Ath. XI, 502 b.

φθοΐσκος, ὁ, dim. von φθοῖς, ein Küchelchen, beſ. runde Kugeln, Maſſen von Arzneimitteln, Pillen, Hippocr.

φθονερία, ἡ, die Sinnesart des φθονερός, neidiſches Weſen, Neidſucht; Arist. magn. mor. 1, 28; D. L. 7, 115.

φθονερός, 1) neidiſch; zuerſt bei Theogn. 768; Pind. P. 11, 54; Aesch. Ag. 438; Soph. Phil. 1196; τὸ θεῖον πᾶν ἐστι φθονερόν Her. 1, 32. 3, 40, vgl. 7, 46; Plat. Phil. 49 d Phaedr. 239 a u. Folgde. — Auch c. dat. der Sache, neidiſch auf Etwas, φθονερὸς ταῖς εὐτυχίαις D. Hal. 6, 46. — 2) aus Mißgunſt vorenthaltend, mißgönnend, ſpröde, Sp. — Adv., φθονερῶς ἔχειν πρός τινα, beneiden, Plat. Phaedr. 243 c.

φθονέω, 1) neidiſch ſein, Neid, Mißgunſt hegen, Il. 4, 55. 56. — 2) beneiden, mißgönnen, vorenthalten, c. dat. der Perſon, Pind. I. 3, 71, und c. gen. der Sache, Od. 6, 68. 17, 400; Hes. O. 26; Her. 7, 236. 237; μηδέ μοι φθονήσῃς ἐγμάτων Aesch. Prom. 586; Eur. Hec. 238 u. öfter; Plat. καὶ μή μοι φθονήσῃς τοῦ μαθήματος Euthyd. 297 b, u. A.; aber auch c. acc. der Sache, φθονήσας μήτ' ἀπ' οἰωνῶν φάτιν, μήτ' εἴ τιν' ἄλλην μαντικὴς ἔχεις ὁδόν Soph. O. R. 310; ſelten ἐπί τινι, Xen. Cyr. 2, 4, 10; — φθονεῖς, εἰ πατὴρ ἑξεδρά με Eur. Ion 1302; u. ſo mit folgdm εἰ u. ἐάν Plat. Rep. VII, 528 a IX, 579 d u. A.; mit ὅτι, Xen. Cyr. 3, 1, 39; — c. inf., οὐκ ἂν φθονέοιμι ἀγορεῦσαι, ich will mich nicht weigern zu erzählen, Od. 11, 381; μὴ φθόνει κιρνάμεν Pind. I. 4, 26; vgl. Aesch. Spt. 218, der auch μηδέ μοι φθόνει λέγων verbdt, 462; ἐπειδὴ σαυτὸν ἐπιδοῦναι φθονεῖς Ar. Th. 249; und in Proſa, μὴ φθόνει μοι ἀποκρίνασθαι τοῦτο Plat. Gorg. 489 a, Rep. I, 338 a Ion 530 d; ἐφθόνουν οἱ παλαιοὶ διδάσκειν νεωτέρους, die Alten wollten die Jüngern aus Mißgunſt nicht unterrichten; u. mit folgdm acc. c. inf., τί τ' ἄρα φθονέεις ἐρίηρον ἀοιδὸν τέρπειν Od. 1, 348, einem Andern nicht gönnen, daß er Etwas thue, ſcheel dazu ſehen; vgl. 18, 16. 19, 348; Her. 8, 109; οὐ φθονῶ σ' ὑπεκφυγεῖν Soph. Ant. 549. — Pass. φθονοῦμαι, mir wird nicht gegönnt, παίδων ἰδεῖσε μὴ φθονηθείη φόνῳ Eur. El. 30; Xen. Hier. 11, 6; παρ' αὐτοῖς τοῖς δικοῦσι φθονηθείς Pol. 13, 2, 5.

φθόνησις, ἡ, das Beneiden, Mißgönnen, übh. = φθόνος, φορᾶς γέ τοι φθόνησις οὐ γενήσεται Soph. Tr. 1202.

φθόνος, ὁ, Neid, Mißgunſt, auch das Beneiden, Mißgönnen; zuerſt bei Pind. Ol. 8, 55 I. 6, 39 u. oft; Tragg. oft; Her. 3, 40 u. ſonſt; ἡ τῶν πολλῶν διαβολὴ καὶ φθόνος Plat. Apol. 28 a; Folgde; — οὐδεὶς φθόνος, recht gern, ich habe Nichts dagegen, vgl. Plat. Phaed. 61 d Soph. 217 b Legg. II, 664 a; — Tadel aus Neid, neidiſche Verkleinerung, Herunterſetzung, Plat. u. A.

φθορά, ἡ, ion. φθορή, Verderben, Vernichtung, Zerſtörung, Her. 2, 161; Verluſt, ἀνθρώπων Thuc.

Digitized by Google

Untergang, Her. 7, 18; ἀγωνιᾶ ὑπὲρ ἀντίου Ἴλιον φθορᾶν Aesch. Ag. 394; u. im plur. γηροποιὸς τὴν πάλαι γένους φθορᾶν Soph. 370; ἐπεὶ γενομένῳ παντὶ φθορά ἐστιν Rep. VIII, 546 a; νόσων ἢ πολέμων φθορά V, 741 e; Egfz von γένεσις Phaed. 95 e u. ie Folgde; Arist. hat περὶ γενέσεως καὶ φθοeschrieben. — Schändung eines Mädchens, Verg der Unschuld, τῷ τῆς ἐλευθέρων φθορᾶς Aesch. 1, 12, wo das Gesetz steht; Plut. Marc. Bei Malern das Verreiben der Farben in ein; Plut. sagt de glor. Ath. 2, Apollodor habe er φθορὰν καὶ ἀπόχρωσιν σκιᾶς.

ορεύς, ὁ, 1) der Verderber, Zerstörer. — 2) der hrer, Schänder, Agath. 3 (V, 302).

ορικός, verderblich, τινός, Sp.

ορμαῖος, von der Art des φθόριμος, feine Eigaft habend, Euseb. Vgl. Lob. Phryn. 559.

όριμος, 1) att., verderblich, Maneth. 2, 346. — utr., vergänglich, Stob. ecl. phys. p. 980.

όριος, ον, geschickt zum Verderben, Zerstören, φάρμακον, Mittel die Leibesfrucht zu tödten und reiben, Plut.

οφο-εργός, = φθοροποιός, Sp.

οφό-οικος, = οἰκοφθόρος, Sp.

οφο-ποιέω, Schaden anstiften, Diosc.

οφο-ποιός, Schaden bereitend, dah. verderbend, lich, tödtlich; Plut.; Philo bei Suid.

θόρος, ὁ, = φθορά; Thuc. 2, 52; καὶ ὅλος Plat. Euthyd. 285 b; ἐς φθόρον und οὐκ ἐς ῥον gewöhnliche Verwünschungsformeln, Aesch. 234; ἴτ' ἐς φθόρον πεσόντα Ag. 1240; ἐς τὸν φθόρον Epicharm. bei Ath. II, 63 — Niederlage im Kriege, Pol. 3, 51, 3. — Auch, ὄλεθρος, ein verderblicher Mensch, der Andern derben bringt, Ar. Equ. 1147 Dem. 13, 24; auch einem Weibe, ἡ φθόρος, Ar. Th. 535; s. Lob. p. 275.

θορ-ώδης, ες, von verderbter Art, Beschaffenheit, ἀέρος τὸ φθορῶδες Hdn. 1, 12, 2, v. l. φθινες.

φθύζω), s. ἐπιφθύζω.

φιάλη, ἡ (gew. von πίνω abgeleitet, Ath. XI, 501 ein Geschirr mit breitem Boden, mehr Umfang als fe habend, Schaale, bes. Trinkschaale; Il. 23, 270. 6; Pind. Ol. 7, 1; οἰνοδόκον χρυσῷ πεφριζαν I. 5, 37; οἰνηραί N. 10, 43, u. öfter; Ar. sp. 677 Av. 975; ἀργυρήλατοι Eur. Ion 1182; νειν ἐκ φιάλης μεγάλης Plat. Conv. 223 c; itia. 120 a; oft bei Her.; auch ein Gefäß, die Gein eines Todten aufzunehmen, Aschenkrug, Urne, Il. 3, 243. 253, was v. 91 σορός hieß. — Wegen der ehnlichkeit Ἄρεος φιάλη = ἀσπίς, ein Schild, poet. i Arist. rhet. 3, 11; vgl. Anaxandr. fr. inc. 22; uch ohne weitern Zusatz, Paus. 5, 8; — die vertiefte nd ausgelegte Arbeit an der Decke, lacunar, tectum queatum, D. Sic. 3, 47. — Die Form φιάλη ist ainder gut attisch, s. Moeris p. 390.

φιαλη-φόρος, die Schaale tragend, Pol. 12, 5, 9.

φιάλιον, τό, = Folgdm, Duris bei Ath. VI, 231 b.

φιαλίς, ίδος, ἡ, dim. von φιάλη, Schälchen, Luc. Lexiph. 7.

φιαλίτης, ὁ, ἀριθμός, eine arithmetische Aufgabe, eine Anzahl Schaalen betreffend, Procl. ad Euclid.

φιάλλω, eine Sache anfassen, anfangen, Hand anlegen; μὴ οὐδὲ φιαλεῖς Ar. Vesp. 1348 u. ὅπως ἔργῳ φιαλοῦμεν Pax 424; nach Eust. abgekürzte Form für ἐφιάλλει, also eigtl. ᾽φιαλεῖς, ᾽φιαλοῦμεν zu schreiben; Schol. Ar. erkl. ἐπιβαλεῖς, ἐπιβαλοῦμεν· φιαλεῖν γὰρ (also als praes. genommen) τὸ ἄρχεσθαι τοῦ πράγματος; unpassende Glosse τὸ τῇ φιάλῃ πιεῖν.

φιαλο-ειδής, ές, von der Gestalt einer Schaale, einer Schaale ähnlich, Schol. Ar. Ach. 1227 u. a. Sp.

φιαλόω, aushöhlen, vertiefen, wie eine flache Schaale, τὰ δένδρα, die Bäume mit einer Grube umziehen, ablaqueare, Geopon.

φιαλ-άδης, ες, ion. = φιαλοειδής, Ath. 488 f.

φιαλωτός, θρίδακες φιαλωταί, Kopfsalat, der wie ein Teller rund in die Breite, nicht in die Länge wächst, Geopon.

φιαρός, ion. φιερός, leuchtend, glänzend, hell; nach Galen. λαμπρὸς ὑπὸ ὑγρότητος; Nic. φιαρὴν δὲ ποτοῦ ἀποαίνυσο γρηῢν Al. 91, von der Fetthaut auf der stehenden Milch, Schol. τὸν πεπηγότα ἀφρὸν τοῦ γάλακτος; vgl. Philostr. imagg. 1, 31 und Theocr. bei Ath. VI, 284 a; übh. fett, ὄρνις Nic. Al. 387; auch, wie λιπαρός, von der glänzenden Oberfläche des Leibes od. einzelner Glieder, die in frischer Gesundheit u. jugendlicher Fülle strotzen, φιαρωτέρα ὄμφακος ὠμῆς Theocr. 11, 21, von einem jungen Mädchen gesagt. — Schon die Alten leiteten es von φάος ab, schwerlich richtig, obgleich im E. M. aus Callim. φιαρὴ τῆμος ἀνέσχεν ἕως angeführt wird; Andere von πῖαρ, πιαρός. — Buttmann nimmt zwei Grundbedeutungen an, die eine von φῶς, wie μνεαρός von μνοῦς gebildet, die andere von φύω, wie θάσσος von θύω, compact, fest.

φιαρόω, = Folgdm, Hesych.

φιαρύνω, leuchtend, glänzend machen, reinigen, Hesych.

φιβαλία, συκῆ, ἡ, = Folgdm, Ath. III, 75 b.

φιβαλίον, σῦκον, τό, eine frühreife Feigenart, die ihren Namen von einer Gegend in Megaris od. Attika, Φίβαλος haben soll, Hesych. S. das Folgde.

φιβάλεως, ω, ἡ, der Baum, der die Feige φιβαλία trägt; Antiphan. bei Ath. III, 75 e; Schol. Ar. Ach. 767.

φιβάλις, ἡ, = φιβαλίον; τῶν φιβάλεων σύκων Pherecrat. bei Ath. III, 75 b; Theophr. u. A.; vgl. Schol. Ar. Ach. 767, der auch bemerkt καὶ τοὺς ἰσχνοὺς τῶν ἀνθρώπων φιβάλεις καλοῦσιν.

φιδάκνη, ἡ, att. = πιδάκνη, w. m. s.

φιδίτιον, τό, = φειδίτιον, s. Plut. Lyc. 12.

φίδομαι, = φείδομαι, nur bei Dosiad. ar. 1 (XV, 25).

φιδός, = φειδός, Callim. frg. 460.

φιλη, ἡ, ion. Form für φιάλη, VLL.

φιαρός, ion. = φιαρός, Hesych.

φιλ-ά-βουλος, gern, mit Willen unbesonnen; Mel. 55 (XII, 80); ἔρως Antp. Sid. 43 (Plan. 133).

φίλ-αβρος, das Zarte, Feine liebend, Heliod.

φιλ-αγαθής, ές, falsche Lesart statt φιλογαθής.

φιλ-αγαθία, ἡ, Liebe zum Guten, Clem. Alex.

φιλ-άγαθος, das Gute, die Guten liebend, Freund des Guten, der Rechtschaffenheit; Arist. magn. mor. 2, 14; N. T.; Plut. Comp. Rom. et Th. 2 u. öfter, u. a. Sp.

φιλ-α-γέννητος, den od. das Ungeborne, Ewige liebend, K. S.

φιλ-άγλαος, das Herrliche, Schöne liebend; Pind. P. 12, 1; Ἑρμῆς Asclpds 3 (XII, 77).

Digitized by Google

φιλ-άγρ-αυλος, das Landleben liebend; *Μάν* Macedon. 25 (VI, 73); *ἠχώ* Nonn. D. 8, 15.

φιλ-αγρέτης, ὁ, der Jagdliebende, Jagdfreund?

φιλ-αγρέτις, ιδος, ἡ, fem. zum Vorigen, die Jagdfreundinn, *Ἄρτεμις* Paul. Sil. 72 (IX, 396).

φιλ-αγρέω, das Land, das Landleben lieben, Epicur. bei D. L. 10, 120.

φιλ-άγρος, das Land, das Landleben liebend, Luc. Lexiph. 3.

φιλ-αγρότις, ἡ, = *φιλαγρέτις*, Orph. H. 35, 6.

φιλ-άγρ-υπνος, Schlaflosigkeit liebend, die Nächte gern schlaflos zubringend; *παννυχίδες* Ep. ad. 525 (Plan. 309); *λύχνος* Mel. 66 (V, 197); *νύξ* 103 (V, 166).

φιλ-άγων, ωνος, den Wettkampf, Wettstreit liebend, bei Wettkämpfen gebräuchlich, *κισσός* Diosc. 30 (VII, 708).

φιλ-αγωνιστικός, ἡ, όν, = Vorigem, Schol. Pind. I. 4, 47.

φιλ-αδελφεα, τά, sc. *ἱερά*, ein Fest, s. Morgenstern zu Richter's Wallfahrten im Morgenlande p. 636.

φιλ-αδελφία, ἡ, Bruder-, Schwesterliebe, Geschwisterliebe; Alexis in B. A. 115; Luc. D. D. 26, 2; Plut. *περὶ φιλαδελφίας*.

φιλ-άδελφος, 1) bruder-, schwesterliebend, geschwisterliebend; Soph. Ant. 523; in Prosa, wie Plut. Sol. 27; *Κύπρις* Posidipp. 21 (App. 67). — 2) ein Strauch mit wohlriechender Blüthe, wahrscheinlich unser Jasmin, Ath. XV, 682 c.

φιλ-α-δύναμος, gern entkräftend, schwächend, Hippocr.

φιλ-άεθλος, ion. u. ep. = *φιλαθλος*, *Ἑρμῆς* Ep. ad. 27 (XII, 143).

φιλ-αθήναιος, Freund der Athener; Ar. Ach. 142; Plat. Tim. 21 e; Luc. Dem. enc. 42.

φιλ-αθηναιότης, ητος, ἡ, Vorliebe für die Athener, Liebe zu Athen.

φιλ-αθλητής, ὁ, ein leidenschaftlicher Athlet, Plut. conj. praec. p. 415 u. a. Sp. — Auch = *φιλαθλος*.

φίλ-αθλος, den Kampf liebend, Plut. u. a. Sp.; VLL. erkl. *φιλόπονος*. S. auch *φιλάεθλος*.

φιλ-αλακτος, Wehklagen liebend, gern klagend od. Wehklagen hervorrufend, *κακά* Aesch. Suppl. 784.

φιλ-αιδήμων, ονος, Schamhaftigkeit liebend, Diosc. 26 (VII, 450).

φιλ-αίθριος, die Heitere liebend, Sp.

φιλ-αίματος, blutliebend, blutgierig; *φόβος* Aesch. Spt. 45; *ἀλκαί* Eur. Rhes. 932; Phoen. 178; sp. D., wie Anacr. 13 (VII, 226) Nic. Al. 498.

φίλ-αιμος, = Folgdm (?).

φιλ-αίμων, = *φιλαίματος*, Hesych.

φιλαίτερος u. φιλαίτατος, unreg. comp. u. superl. zu *φίλος*, w. m. s.

φιλ-αίτιος, gern Vorwürfe machend, gern tadelnd, klagend, tadelsüchtig; *λεώς* Aesch. Suppl. 480; Plat. Legg. X, 903 a; Xen. im Ggstz von *συγγνώμων*, Mem. 2, 8, 6; Isocr. 1, 30 von *φιλεπιτιμητής* unterschieden. — Bei Dem. 10, 70 neben *σφαλερός*, der Anklage ausgesetzt.

φιλ-ακίζομαι, = *χαριεντίζομαι*, E. M. u. Phot., wofür Ruhnk. Tim. 19 *φιλακκίζομαι* vermuthet, welches Wort unrichtig gebildet ist; Struve will *φιλ' ἀκκίζομαι* lesen.

φιλ-α-κόλαστος, Unmäßigkeit, Schwelgerei, Unkeuschheit liebend, ausschweifend, Plut. Galb. 19 und öfter.

φιλ-ακόλουθος, gern folgend, begleitend, Ar. Ran. 415.

φιλ-ά-κρᾶτος, ion. *φιλάκρητος*, reinen, ungemischten Wein liebend, übh. dem Weine, dem Trunke ergeben; *Διόνυσος* Ep. ad. 130 (VI, 169); *ἁρμονίη* Antp. Sid. 74 (VII, 26); u. a. sp. D., wie Nonn. D. 29, 246.

φιλ-ακριβέω, Genauigkeit, Sorgfalt lieben, Hesych.

φιλ-ακροάμων, ονος, die Erhöhung des Ohrs, Musik, Redekunst, Dichtkunst liebend, Sp.

φιλ-αλαστέω, sich gern als Ringer salben, E. M.

φιλ-αλέξανδρος, den Alexander liebend, Freund des Alexander, ihm geneigt; Plut. Alex. 4; Strab.

φιλ-αλήθεια, ἡ, Wahrheitsliebe (?).

φιλ-αλήθης, ες, 1) Wahrheit liebend, Freund der Wahrheit; Arist. eth. 4, 7, 8; Luc. Pisc. 20 Hermot. 75 u. a. Sp. — 2) *φιλαλήθεις* heißt eine gewisse Classe Philosophen bei Diog. L. 1, 17.

φιλ-αλληλία, ἡ, gegenseitige Liebe, Nicom. arithm. 2, 19.

φιλ-άλληλος, einander liebend; *ἀγάπησος* Plut. sol. an. 29; Alciphr. u. a. Sp.; von Vögeln Bakr. 124, 9.

φιλ-αλλο-γενής, ές, Fremde liebend, Freund der Fremden, Sp.

φιλ-ά-λυπος, Schmerzlosigkeit liebend, gern ohne Schmerz, Kummer, Orph. 49, 7.

φιλ-αλυστής, ὁ, der sich gern, leicht ängstigt, Hippocr., gw.

φιλ-αμαρτήμων, ονος, die Sünde liebend, LXX.

φιλ-αμάρτητος, = Vorigem, Timario.

φιλ-άμαρτος, = Vorigem, Sp.

φιλ-άμπελος, den Weinstock liebend, reich an Weinstöcken; *φιλαμπελωτάτη θεός* Ar. Pax 306; sp. D., wie Nonn. D. 12, 42; *χωρία* D. Hal. 1, 37.

φιλ-ανα-γνωστέω, das Lesen lieben, gern lesen, D. Sic. 1, 77.

φιλ-ανα-γνώστης, ὁ, das Lesen liebend, Freund des Lesens, Plut. Alex. 8.

φιλ-αν-άλᾶτης, ὁ, Verschwendung, Aufwand liebend, *τινός*; Plat. Rep. VIII, 548 b; Alciphr. 3, 43.

φιλ-αν-άλωτος, den Aufwand liebend, gern aufwendend, verschwendend, D. Cass.

φιλ-ανδρία, ἡ, Liebe zum Manne, zum Gatten; Eur. Andr. 228; Luc. Halc. 2.

φίλ-ανδρος, 1) den Mann, den Gatten liebend; Luc. Halc. 8; Plut. Thes. 16 u. öfter. — 2) Männer liebend; Soph. frg. 356; *γυναῖκες φίλανδροι καὶ μοιχεύτριαι* Plat. Conv. 191 e; — auch *κύδος*, Aesch. Spt. 902.

φιλ-άνθεμος, = Folgdm, Nonn.

φιλ-ανθής, ές, Blumen liebend; *Βάκχος* Eur. frg. bei Ath. XI, 465 b; *μέλισσα* M. Arg. 2 (V, 52); *στέφανος* Rufin. 10 (V, 72).

φιλ-ανθρακεύς, ὁ, Freund der Kohlenbrenner, Ar. Ach. 317.

φιλ-ανθράκωμα, τό, menschenfreundliche Handlung, Behandlung, Plut. Sol. 15 u. a. Sp.

φιλ-ανθρωπεύω, menschenfreundlich sein, auch *φιλανθρωπεύομαι*, sich menschenfreundlich betragen, *πρός τινα*, Dem. 19, 139; Plut. u. a. Sp. — Auch trans., *τινά*, Einen menschenfreundlich, sanft behandeln, Sp.; pass., *φιλανθρωπευθέντες* D. Sic. 18, 18; — *τί*, freundlich gewähren, Heliod.

φιλ-ανθρωπέω, Menschenfreund sein, als Menschenfreund handeln, Sp.; auch trans., *τινά*, Einen freund-

Digitized by Google

chandeln, anreden, Pol. 3, 76, 2; φιλανθρωπ-ίς, freundlich aufgenommen, 39, 3, 2.

λ-ανθρωπία, ἡ, das Wesen, Betragen des φιλ-ωπος, Menſchenliebe, Menſchenfreundlichkeit; Euthyphr. 3 d; Xen. Cyr. 1, 4, 1. 4, 2, 10; . 4, 3, 7; Milde, Güte, Nachſicht, ὀνόματος . 24, 156; Ggſz von ὠμότης Lpt. 109; φιλ-ρωπίαι καὶ ἐγγύαι γίγνονται Dem. 25, 86; τινα, Pol. 1, 79, 8; πρός τινα, 1, 79, 11; ανθρωπίαν προσάγειν τινί 1, 81, 8; ἡ διὰ λόγων φιλ. 8, 15, 11; Sp., wie Plut. Lyc. 16 t; Luc. u. A.; D. Sic. 17, 50 ſagt χώρα ἐστε-ἐνη πάσης φιλανθρωπίας, aller menſchlichen ur entbehrend.

λ-ανθρωπικός, ἡ, όν, = Folgdm (?).

λ-ανθρώπινος, dem φιλάνθρωπος gehörig, ihm mend, eigen, Sp.; φιλανθρωπίνως ὑποδεχθείς 33, 16, 3.

λ-άνθρωπος, menſchenliebend, menſchenfreundlich; τος, des Prometheus, Aesch. Prom. 11. 28; milde, müthig, liebreich, gütig, Plat. Conv. 189 d; Xen. 8, 7, 25; καὶ φιλόπολις, Isocr. Nic. 15, wie . Lyc. 3; ἐπιστολή Dem. 19, 39, und öfter; εσθαι πάντων τῶν φιλανθρώπων ὑπὸ Πω-ων Pol. 10, 38, 3, u. oft ſo im plur.; ἀγορά . Coriol. 16; Thes. 6 u. oft, wie Luc. u. a. Sp. Adv. φιλανθρώπως; ἔχω Isocr. 4, 29; καὶ οτικῶς πράττειν Dem. 24, 24; φιλανθρωπό-ι ἀκοῦσαι ib. 191; τινὶ χρῆσθαι 19, 225; κεῖσθαι πρός τινα Pol. 1, 68, 13.

λ-άνωρ, ορος, dor. = φιλήνωρ; Aesch. frg. ; πόθος Pers. 133, u. öfter.

λ-αοιδός, den Geſang, den Sänger liebend, Freund Geſanges od. der Sänger; κερκίς Antp. Sid. 9 47); τέττιξ Ep. ad. 419 (IX, 372).

λ-ά-κεστος, gewöhnlich oder meiſtens ſchlecht ver-nd, Medic.

λ-απ-εχθημόνως, adv. von φιλαπεχθήμων; λοιδορουμένους τε αὐτοῖς καὶ φιλαπεχθη-ως ἔχοντας Rep. VI, 500 b; Luc. hist. conscr. u. öfter.

λ-απ-εχθημοσύνη, ἡ, Neigung, ſich mit Andern verfeinden, ihnen weh zu thun, Zankſucht; Isocr. 317; neben πονηρία καὶ ἀναίδεια Dem. 54,

λ-απ-εχθήμων, ονος, = Folgdm; Lys. 24, 24; r. 15, 115; Dem. 24, 6 u. öfter; Sp., wie Plut. Epic. 19.

λ-απ-εχθής, ές, Feindſchaft liebend, zankſüchtig, itſüchtig, Andere gern kränkend, beleidigend; Pol. 25, 6; λόγοι 32, 1, 2. — Adv., φιλαπεχθῶς τηγορεῖν τινος Pol. 32, 20, 3.

λ-απλοϊκός, ἡ, όν, = Folgdm, Luc. Pisc. 20.

λ-άπλους, ζſg. φιλάπλους, ουν, das Einfache, Offenherzigkeit liebend, offenherzig (?).

λ-από-δημος, gern abweſend, vertreiſend, reiſe-tig, Xen. Hell. 4, 3, 2.

λ-αργυρία, Geld lieben, geizig ſein; S. Emp. r. math. 11, 122, Alciphr. u. a. Sp.

λ-αργυρία, ἡ, Geldliebe, Habſucht; Isocr. 8, 96; n. 1, 22; Pol. 9, 25, 4; Sp., wie Nicarch. 18 (XI, 9); Luc. Nigr. 16.

λ-άργυρος, geldliebend, geldgierig, übh. habſüch-; Soph. Ant. 1042; Plat. Gorg. 515 e u. ſonſt; λαργυρώτατος Xen. Mem. 3, 1, 10; Pol. 9, 25, Luc. u. a. Sp.

λ-άρετος, der die Tugend liebt, Freund der Tu-gend, Arist. Nicom. 1, 8, 10.

λ-αριστείδης, ὁ, des Ariſtides Freund, Sp., Plan. 315.

λ-αριστοτέλης, ὁ, Freund des Ariſtoteles, Strab.

λ-άρματος, wagenliebend, Freund von Wagen, vom Wettfahren mit Wagen; πόλις Pind. I. 2, 20; Θῆβαι Eur. Herc. F. 467.

λ-αρσάκης, ὁ, Freund des Arſaces, Strab.

λ-άρχαιος od. φιλαρχαῖος, das Alte, das Alter-thum liebend; Plut. adv. Colot. 1 Symp. 7, 4, 1; Ath. III, 126 b.

λ-αρχέω, die Herrſchaft lieben, gern herrſchen; Pol. 6, 9, 6; Plut. Cat. min. 44 u. a. Sp.

λ-αρχία, ἡ, Herrſchluſt, Herrſchbegierde; Pol. 6, 49, 3 u. öfter; D. Hal. u. a. Sp.

λ-αρχιάω, desiderat. zu φιλαρχέω, Sp.

λ-αρχικός, ἡ, όν, zum φίλαρχος gehörend, ihn betreffend, ihm geziemend, Schol. Ar. Vesp. 1500.

λ-αρχος, die Herrſchaft liebend, herrſchſüchtig; καὶ φιλότιμος Plat. Phaed. 82 c, wie Rep. VIII, 549 a; φιλαρχότατος Pol. 6, 48, 8; Sp.

λ-αστράγαλος, das Würfeln mit Knöcheln lie-bend, gern würfelnd, παῖς Antp. Sid. 25 (VI, 276), wo das fem. φιλαστραγάλη ſteht.

λ-ά-σωτος, ein ſchwelgeriſches, üppiges, aus-ſchweifendes Leben liebend, ἡ φιλ. Mel. 60. 64 (V, 175. 191).

λ-αυθ-όμ-αιμος, = φιλάδελφος, Lycophr. 566.

λ-αυλος, die Flöte, das Flötenſpiel liebend; Μοῦσαι Soph. Ant. 955; δελφίς Eur. El. 435; Sp., Plut.

λ-αύστηρος, das Finſtere, Strenge liebend, Sp.

λ-αυτέω, Eigenliebe haben, Sp.

λ-αυτία, ἡ, Eigenliebe, Selbſtliebe, Plut. Thes. et Rom. 2, getadelt von Zonar.

λ-αυτος, ſich ſelbſt liebend, eigenliebig, ſelbſt-ſüchtig; Arist. eth. 9, 8, vgl. magn. mor. 2, 14; Luc. qu. sat. 24. — Adv., Luc. amor. 27.

λ-αυχος, gern prahlend, Schol. Il. 10, 249.

λάω, rauben, plündern, VLL.

λ-έγγυος, gern Bürgſchaft leiſtend, gern gutſa-gend, Strab. 5, 1, 9 (p. 215).

λ-εγκλήμων, ονος, gern anklagend, Clem. Al., Poll. 6, 168.

λ-εγκόμιος, Lobreden liebend, Schol. Ar. Plut. 773.

λ-έθαρος, das Haar liebend, im Haare befindlich, darin getragen, σινδών Phani. 6 (VI, 307).

λ-εθήμων, ονος, wißbegierig, lernluſtig, Strab. 1, 1 E. 3, 4, 19, τὸ φιλείδημον.

λ-είδωλος, Bilder liebend, Sp.

λ-έκ-δημος, = φιλαπόδημος, reiſeluſtig, Strab.

λ-έλαιος, den Oelbaum liebend, zw., ſtand früher Anth. VII, 199.

λ-ελεήμων, ονος, = Folgdm, Sp.

λ-έλεος, Mitleid liebend, gern mitleidig, K. S.

λ-ελευθέριος, Freiſinnigkeit liebend, τὸ τῆς γνώ-μης φιλελευθέριον D. Hal. 11, 15.

λ-ελεύθερος, Freiheit liebend; Pol. 4, 30, 5; Plut. Timol. 2.

λ-έλλην, ηνος, die Hellenen liebend, Hellenen-freund; Her. 2, 178; Plat. Rep. V, 470 e; Xen. Ages. 2, 30; Isocr. 4, 96 u. A.; auch ihre Sprache, Literatur liebend, Plut. u. a. Sp.

Digitized by Google

φίλ-ελπις, ιδος, gern hoffend, immer hoffend, Phryn. in B. A. 70.

φιλ-έμ-πορος, Handel und Reisen liebend, ναύτης Nonn. D. 9, 88.

φιλ-εν-δεικτέω, gern anzeigen, Nicet.

φιλ-εν-δεικτής, ό, der gern anzeigt, angiebt, prahlt, Sp.

φιλ-έν-δοξος, gern berühmt, ruhmliebend, Cic. Att. 13, 19.

φιλ-έν-δοτος, gern nachgebend, barmherzig, Ggsz ἀνένδοτος, Hesych.

φιλ-έν-θεος, Begeisterung liebend, Orph. H. 10, 5.

φιλ-έν-υχος, die Nacht liebend, φῶς Paul. Sil. ecphr. 410.

φιλ-έξ-οδος, gern ausgehend, Epicharm.

φιλ-εορταστής, ό, = φιλέορτος, Poll. 1, 20.

φιλ-έορτος, Feste liebend, Freund von Festen, Feiertagen, εἰρήνη Ar. Th. 1147.

φιλ-επι-στήμων, ονος, die Wissenschaften liebend, Freund der Wissenschaften, Philo.

φιλ-επι-τίμητής, ό, der gern tadelt, der Tadelsüchtige, Isocr. 1, 31, vom φιλαίτιος unterschieden; Ath. VIII, 385.

φιλ-εραστέω, gern, gewöhnlich lieben, verliebt sein, Poll. 3, 68.

φιλ-εραστής, ό, der gern liebt, der Verliebte, der Freund von Liebschaften; καὶ παιδεραστής Plat. Conv. 192 b.

φιλ-εραστία, ἡ, das Verliebtsein, die Neigung zu Liebschaften; Plat. Conv. 213 d; Aristaen. 1, 18.

φιλ-έραστος, 1) gern, gewöhnlich liebend, verliebt, zu Liebschaften geneigt, Pol. 24, 5, 7. — 2) Liebenden hold, angenehm; ῥόδον Mel. 98 (V, 136); παιτίς Ep. ad. 743 (App. 327).

φιλ-εράστρια, ἡ, bes. fem. zu φιλέραστος, Freundinn von Liebschaften; Philod. 17 (V, 4); M. Argent. in Paralip. 108 (X, 18).

φιλ-εργάτις, ιδος, ἡ, = φιλεργός, Sp.

φιλ-εργέω, Arbeit lieben, gern, emsig arbeiten, emsig sein, Sp., wie Plut. ed. lib. 17.

φιλ-εργία, ἡ, Arbeitsliebe, Liebe zur Arbeit, Emsigkeit bei der Arbeit; Xen. Oec. 20, 26; Dem. 36, 5; Plut. Rom. 15 u. a. Sp.

φιλ-εργός, od. φίλεργος, Poll. 6, 166, Arbeit liebend, gern, emsig arbeitend, emsig, fleißig, Dem. 36, 44 u. Sp. — Adv., Ael. V. H. 12, 45.

φιλ-έρημος, die Einsamkeit liebend, gern allein, ἡ, Rufin. 25 (V, 9).

φιλ-έριθος, das Wollespinnen, übh. Handarbeiten liebend; Pallas, Philp. 18 (VI, 247); ἡλακάτη, Theocr. 28, 1.

φίλ-ερις, ιδος, zankliebend, streitsüchtig; Arist. soph. el. 11; Axionic. bei Ath. VI, 240 a.

φιλ-εριστέω, Zank, Streit lieben, Phot.

φιλ-εριστής, ό, = φίλερις, Poll. 6, 168 aus Alexis.

φιλ-εριστικός, ή, όν, zum φιλεριστής gehörig, ihm eigen, ihn betreffend, Schol. Ar. Pax 788.

φιλ-έριστος, = φίλερις, Sp.

φίλ-ερως, ωτος, gern liebend, der Liebe ergeben; Mel. 64. 99 (V, 191. 171) u. öfter; Luc. amor. 12.

φιλ-έσπερος, den Abend liebend, ἄνθος, das Veilchen, Dioscr. 24 (VII, 31).

φιλ-εταιρεία, = Folgdm, Xen. Ages. 2, 21.

φιλ-εταιρία, ἡ, Liebe zu den Gefährten, Freundschaft, Alexis in B. A. 115.

φιλ-εταιρικός, ή, όν, zur Liebe gegen die Gefährten geneigt, sie liebend, Schol. Il. 4, 412.

φιλ-εταίριον, τό, eine Pflanze, = ἀπαρίνη, Dioscr. S. das Folgde.

φιλ-έταιρις, ή, bes. fem. zu φιλέταιρος, so heißt Schol. Nic. Th. 632 ein klebriges Kraut.

φιλ-έταιρος, seine Gefährten, Kameraden, Freunde liebend; Thuc. 3, 82; Plat. Lys. 211 e; τράπεζα Xen. Cyr. 8, 3, 49; Folgde; Luc. Macrob. 12. — Adv., φιλεταίρως κλέπτειν Aesch. 1, 110.

φίλ-ετνος, einen Brei von Hülsenfrüchten liebend, B. A. 70.

φιλ-εύδιος, heitern Himmel liebend, Sp.

φιλ-εύϊος, den bachischen Jubelruf εὐοῖ liebend, Beiw. des Bacchus, Hegem. 1 (IX, 524), Nonn. D. 12, 115.

φιλ-ευκτικός, ή, όν, den Optativ liebend, Gramm.

φιλ-ευ-λαβής, ές, Vorsicht und Behutsamkeit liebend, sich gewöhnlich in Acht nehmend, Sp.

φιλ-εύ-λειχος, das Leckerhafte liebend, Leon. Tar. 14 (VI, 305) nach Brunck; Lob. Phryn. 573 will φιλεύλοιχος lesen.

φίλ-ευνος, das Bett, den Beischlaf liebend, Anacr. 1, 7.

φιλ-ευ-ποιΐα, ἡ, f. l. statt φιλοποιΐα, D. L. 7, 113. 130.

φιλ-ευ-πρόσ-ωπος, schöne Gesichter liebend, selbst gern ein schönes Gesicht habend, Sp.

φιλ-ευριπίδης, ό, Freund des Euripides; Plut. amat. 10; Ath. VIII, 342 b.

φιλ-ευσέβεια, ἡ, Frömmigkeit, Sp.

φιλ-ευ-σεβής, ές, Frömmigkeit liebend, fromm, Sp.

φιλ-εύ-σπλαγχνος, Barmherzigkeit liebend, Timario.

φιλ-εύ-τακτος, Ordnung, Anstand, Zucht, Bescheidenheit liebend, ἐφηβοσύνη, Theodorids 3 (VI, 282).

φιλ-ευ-τράπελος, Scherz, Witz liebend, Arist. de virt. bei Stob. Floril. 1, 9.

φιλ-εύ-χαλος, = φιλεύλειχος, Lesart der mss. a. a. O.

φιλ-έφ-ηβος, Jünglinge liebend, Asclpd. 12 (XII, 161).

φιλ-εχθής, ές, = φιλέχθρος, Theocr. 5, 137.

φιλ-εχθρέω, Feindschaft lieben, üben, LXX.

φίλ-εχθρος, Feindschaft liebend, zur Feindschaft geneigt, μίξις Paul. Sil. 74. 159. — Adv., φιλέχθρως ἔχειν πρός τινα, feindselig gegen Einen gesinnt sein, D. L. 3, 36. 5, 61.

φιλ-ήβιος, das Spiel liebend, Nonn. D. 10, 378.

φιλέω, lieben; von dem alten Stamme ΦΙΛ findet sich bei Hom. aor. med. (= ἐφίλησα) ἐφίλατο, φίλατο, Il. 5, 61. 20, 304, imperat. φῖλαι, nicht φίλαι zu schreiben, 5, 117. 10, 208, conj. φίλωνται H. h. Cer. 117, bei sp. D., z. B. ἐφίλαο Agath. 7 (V, 284); bei Ap. Rh. 3, 66 aber ist φίλατο pass., wie Μούσαις φιλάμενον Ep. ad. 701 (App. 317); ep. inf. praes. φιλήμεναι, Il. 22, 265; φίλημι, φίλησθα, = φιλῶ, φιλεῖς, wird aus Sappho angeführt; φιλέεσκον, Hom.; φιλήσομαι für φιλήσω, Antiph. 1, 19 u. Hom. (s. nachher), gew. πεφιλήσομαι in dieser Bdtg; — 1) lieben, liebhaben; von der Liebe der Götter zu den Menschen, εἰ δὲ καὶ Ἕκτορά περ φιλέεις καὶ κήδεαι αὐτοῦ

Digitized by Google

ξεῦ) Il. 7, 204; *μᾶλα τούς γε φιλεῖ Ἀπόλ-* 16, 94; Pind. P. 2, 6 u. Tragg.; Liebe zur nn, Il. 9, 340; zu den Eltern und Kindern, Gaſtfreunde und Fremde, d. i. liebevoll, gaſtlich hmen, Od. 4, 29. 5, 135. 7, 33. 8, 42. 10, 12, 450. 14, 128. 15, 70. 74. 17, 111 Il. 3, 6, 15; *παρ' ἄμμε φιλήσεαι*, du wirſt uns blich willkommen ſein, Od. 1, 123, wo das fut. in paſſiver Bdtg ſteht; vgl. 15, 281; *πᾶς τις ν τοῦ πέλας μᾶλλον φιλεῖ* Eur. Med. 86; von ſinnlicher Geſchlechtsliebe, Il. 9, 450 Od. 325; Her. 4, 176; Ar. Ran. 541 Pax 1038; doppeltem acc., *φιλεῖν τινα φιλότητα*, Od. 15, im pass., *φιλεῖσθαι ἔκ τινος*, von Einem ge- werden, Il. 2, 668, *παρά τινος* 13, 627, gew. *τινος*, Her. 5, 5 u. ſonſt; in Att. Proſa über- Sgſt *μισέω*, Plat. Rep. I, 334 c u. oft; auch = ißen, billigen, *σχέτλια ἔργα* Od. 14, 83; gern n, *ἀοιδάν* Pind. N. 3, 7; *οὐδ' ἐφίλασε δεί- ν τέρψιας* N. 9, 19; *μέλος πεφιλημένον* 4, u. öfter; *βίοτον, ὃν πλεῖστον φιλεῖ* Soph. O. 12; *στρατὸς λέσχας πονηρὰς καὶ κακοστό- ς φιλεῖ* Eur. I. A. 1001, u. ſonſt. — 2) mit hne *στόματι*, ſeine Liebe mit dem Munde zu men geben, küſſen, herzen, u. überh. liebkoſen; *ἐρ' ἀντιάσασα περὶ χεῖρε βαλοῦσα φιλήσει* h. Ag. 1540; Soph. O. C. 1133; Ar. Av. 671 1036; *τοῖσι στόμασι ἀλλήλους φιλέουσι, παρειὰς φιλέονται*, gegenſeitig, Her. 1, 134; *βάλλει τὸν ἐραστὴν καὶ φιλεῖ* Plat. Phaedr. a; Xen. Cyr. 1, 3, 9 u. öfter, wie Sp. — 3) nfin., gern thun, gewöhnlich thun; *μεμνᾶσθαι εῖ* Pind. N. 1, 12; P. 3, 18; *φιλεῖ δὲ σιγᾶν ἐγειν τὰ καίρια*, er liebt zu ſchweigen, Aesch. 601; *φιλεῖ δὲ τίκτειν ὕβρις ὕβριν*, es pflegt rzeugen, Ag. 741, vgl. Suppl. 750; *τοῖς θανοῦ- τοι φιλοῦσι πάντες κειμένοις ἐπεγγελᾶν* Soph. 968, vgl. 1340, u. oft; *φιλῶ λέγειν τἀληθές* Eur. Rhes. 394, vgl. Phoen. 854 Med. 48; u. βτοſa, beſ. bei Her. häufig, *οἷα φιλέει γενέσθαι πολέμῳ*, wie es im Kriege zu gehen pflegt, 8, ; *ἀπὸ πείρης πάντα ἀνθρώποισι φιλέει γί- σθαι*, durch Verſuche pflegt dem Menſchen Alles Theil zu werden, 7, 9, 3, vgl. 2, 27. 3, 82. 6, 9, 122; *ὧν τὸ μὲν μετὰ ἀνολας φιλεῖ γίγνε- αι* Thuc. 3, 42, u. oft; *τῷ τρόπῳ δόξα ψευ- ς τε καὶ ἀληθὴς ἡμῖν φιλεῖ γίγνεσθαι* Plat. l. 37 b, u. oft; auch *ὡς φιλεῖ, οἷα φιλεῖ*, sc. *νεσθαι*, wie gewöhnlich, nach Gewohnheit; *οἷα δὴ λοῦσιν* Plat. Rep. VIII, 565 e; Folgde; *τοῦτο ρυκε καὶ φιλεῖ συμβαίνειν κατὰ φύσιν* Pol. 2, 10. — Vgl. übrigens *ἀγαπάω* u. *ἐράω*.

φίλη, ἡ, fem. von *φίλος*, Freundinn, Geliebte, hlerinn, wie *ἑταίρα*, Xen. Mem.

φιλ-ηβος, die Jugend liebend, ſ. nom. pr.

φιλ-ηδέω, das Süße, Angenehme, das Vergnügen en, ſuchen, finden; *μάχαις*, an Schlachten Ver- ügen finden, Ar. Pax 1096; Antiphan. bei Ath. , 95 f; *τροφῇ τινι* Pol. 34, 10, 4; *χώρᾳ*, ſich n in einer Gegend aufhalten, Sp., wie *λειμῶσεσιν ημίαις* Ath. VII, 312 e; auch *πρὸς τοῖς μυρο- υλείοις*, Alciphr. 3, 24.

φιλ-ηδής, ές, das Süße, Angenehme, das Vergnü- n liebend, Arist. eth. 8, 4.

φιλ-ηδία, ἡ, Liebe, Hang zum Vergnügen; Ver- ügen an Etwas, Ar. Plut. 307. 311.

φιλ-ηδονέω, das Vergnügen lieben, Sp.; Ael. H. A. 2, 15 v. l. für *φιληδέω*.

φιλ-ηδονία, ἡ, Liebe, Hang zum Vergnügen, Plut. ed. lib. 16.

φιλ-ήδονος, das Vergnügen liebend, dem Vergnü- gen ergeben; Pol. 40, 6, 11; Luc. Hermot. 36; *νᾶ- μα Βάκχου* Ep. ad. 80 (X, 118); — *τὸ φιλήδο- νον*, = *φιληδονία*, Plut. non posse 11.

φιλ-ηκοέω, gern zuhören, leſen, aufmerkſam ſein, Pol. 3, 57, 4 u. Sp.

φιλ-ηκοΐα, ἡ, Liebe zum Anhören, Aufmerkſamkeit, Isocr. 1, 18 u. Sp.

φιλ-ήκοος, das Zuhören liebend, gern anhörend, aufmerkſam; Plat. Euthyd. 274 c; *καὶ φιλόμουσος* Rep. VIII, 548 e; Pol. 4, 40, 1 u. oft, vgl. beſ. 7, 7, 8; Luc. Somn. 5.

φιλ-ηλάκατος, die Spindel liebend, *καλαθίσκος* Antp. Sid. 26 (VI, 160).

φιλ-ηλιάς, *άδος*, *ᾠδή*, Geſang auf den Apollo, Ath. XIV, 619 b.

φιλ-ηλιαστής, ὁ, der gern Richter, beſ. in der Heliäa iſt, Ar. Vesp. 88.

φίλημα, τό, der Kuß; Aesch. frg. 121; Eur., *δοῦναι* I. A. 679, u. öfter; *πατρὶ τῷ σῷ δὸς φιλη- μάτων ἰών* Andr. 417; sp. D., wie Anacr. 15, 25, u. oft in der Anth.; auch in Proſa, Xen. Conv. 5, 7 Mem. 1, 3, 8; *φίλημα δοῦναι* Nicophan. in B. A. 115.

φιλημάτιον, τό, dim. von *φίλημα*, Luc. D. Meretr. 11.

φίλημι, ſ. *φιλέω*.

φιλημοσύνη, ἡ, Liebe, Freundſchaft, Theogn. 284, wo Brunck *συνημοσύνη* ſchrieb, da das adj. *φιλή- μων* nur als nom. pr. vorkommt.

φιλ-ήνεμος, den Wind liebend, *αὐλὸς καμινευ- τήρ* Philp. 16 (VI, 92); dem Winde ausgeſetzt, win- dig, *πίτυς* Alciphr. 3, 11.

φιλ-ήνιος, dem Zügel folgend, gehorſam, *ἵπποι* Aesch. Prom. 463.

φιλ-ήνωρ, *ορος*, dor. *φιλᾶνωρ*, = *φιλάνδρος*; Aesch. u. Pind., ſ. oben; Col. 204; Mus. 267.

φιλ-ήρετμος, ruderliebend, gern das Ruder führend, die Schifffahrt liebend; öfters in der Od., als Beiw. der Phäaken, 8, 96, auch der Taphier, 1, 181.

φίλ-ηρις, *ισος*, = *φίλερις*, nach Lob. die ana- loger gebildete Form.

φιλησία, ἡ, Dieberei, Hesych.

φιλησί-μολπος, = *φιλόμολπος*, Pind. Ol. 14, 13, *Ἀγλαΐᾳ*.

φιλήσιος, ὁ, Beiwort des Apollo, Macrob. 1, 17.

φίλησις, ἡ, das Lieben, Arist. eth. 8, 5. 9, 5; das Küſſen (?).

φιλησι-στέφανος, = *φιλοστέφανος*, Aristid.

φιλ-ήσυχος, Ruhe liebend, ruhig, friedlich, Suid., auch adv.

φῑλητεύω, ein Betrüger ſein, ſtehlen, H. h. Merc. 159, wo jetzt *φηλητεύω* geleſen wird.

φῑλητής, ὁ, der Betrüger, Dieb; Archil. 73; H. h. Merc. 67; gew. wird die Form *φηλήτης* oder *φηλητής* vorgezogen, ſ. Gaisf. Hes. O. 373 u. Jac. A. P. 122.

φιλητής, ὁ, der Liebende, Küſſende (?).

φιλητικός, zum Lieben, Küſſen gehörig, geneigt dazu, *τινός*, Arist. eth. 3, 10 u. Sp., wie Plut. Pericl. 1.

φιλητός, adj. verb. von *φιλέω*, geliebt, liebens- würdig, Arist. eth. 8, 2 u. Folgde.

Digitized by Google

φλητρον, τό, Liebeshandel, verliebtes Abenteuer, *φλητρα ἀείδειν* Crates gramm. ep. (XI, 218); auch = *φίλτρον*, Nike Choeril. p. 98.

φλήτωρ, ορος, ὁ, der Liebhaber bei den Kretern, Strab. 10, 4, 21; auch *ἡ φιλήτωρ*, Aesch. Ag. 1421.

φιλία, ἡ, ion. *φιλίη*, Liebe, Freundschaft, Zuneigung, Gunst, Huld; zuerst bei Theogn. 306. 600. 1098; *σὴν φιλίαν σεβόμεσθα* Eur. Alc. 280; *χρῆν μετρίας εἰς ἀλλήλους φιλίας ἥντινος ἀνακίρνασθαι* Hipp. 254; u. in Prosa: *θεῶν καὶ ἀνθρώπων* Plat. Conv. 188 c; Ggstz *ἔχθρα* Soph. 242 e; *εἰς ὁμοιότητά τε καὶ φιλίαν καὶ ξυμφωνίαν τῷ καλῷ λόγῳ ἄγουσα* Plat. Rep. III, 401 d; *φιλίαν παρὰ τίνων ἄν ποτε λάβοις τοσαύτην, ὅσην νῦν ἔξεστι κτήσασθαι* Xen. Cyr. 3, 1, 28; *βεβαιόταται φιλίαι γονεῦσι πρὸς παῖδας* Hier. 3, 7; *φιλίαν πρός τινας ποιεῖσθαι*, Freundschaft schließen mit, Mem. 2, 6, 29; *φιλίᾳ τῇ ἐμῇ*, aus Freundschaft gegen mich, An. 7, 7, 29; Sp. — Vgl. auch *φίλιος*.

φιλιάζω, Jemandes Freund sein, werden, *τινί*, LXX.

φιλ-ιατρέω, Freund, Liebhaber der Arzneikunst sein, Plut. Alex. 8 de sanit. tuend. p. 371.

φιλ-ίατρος, Freund, Liebhaber der Arzneikunst, Diosc.

φιλικός, dem Freunde gehörig, gebührend, geziemend, eigen, freundschaftlich, freundlich; *ὁπόταν φιλικὰ παράσχῃ ξένια* Plat. Legg. XI, 919 a; *φιλικὰ ἔργα*, auch ohne *ἔργα*, Freundschaftsbeweise, Xen. Cyr. 8, 7, 15 Mem. 2, 6, 21. 3, 10, 3 u. Folgde; *φιλικὴ κοινωνία πραγμάτων* Pol. 2, 37, 10. — Adv., *φιλικῶς ἔχειν πρός τινα*, freundlich gegen Einen gesinnt sein, Plat. Gorg. 485 e; Pol. 4, 32, 4; *φιλικώτερον χρῆσθαί τινι* Xen. Mem. 4, 3, 13.

φίλιος, bei den Att. häufig auch 2 Endgn, freundschaftlich, freundlich gesinnt, befreundet; *ὦ Νὺξ φιλία* Aesch. Ag. 346; *φιλίοις ὄμμασι* Ch. 798; *ὕμνος* Pind. P. 1, 60; *ὅπη* P. 4, 29; *ὥρα* Ol. 1, 75; *ὦ φιλία γενέθλα* Soph. El. 219; *ἄλοχος* Eur. Alc. 879; *βρέφη* Troad. 557, was auch geliebt übersetzt werden kann; Beiname des Zeus, Ar. Ach. 695, wie *εἰνὲ πρὸς Διὸς φιλίου* Plat. Phaedr. 234 e, u. öfter Zeus, der Beschützer der Freundschaft; auch ohne den Zusatz *Ζεύς*, Pherecrat. bei Poll. 2, 127; vgl. *εἰνὲ πρὸς φιλίου* Plat. Gorg. 519 e Euthyphr. 6 b u. Ruhnk. zu Tim. p. 193; *πόλις φιλιωτέρη*, Her. 7, 151; *λόγοι* 7, 163. 8, 106; *γνῶμαι* 9, 4; bes. Ggstz von *πολέμιος*, es im Kriege mit Einem haltend, *ἡρέμα παρασκοπῶν καὶ τοὺς φιλίους καὶ τοὺς πολεμίους* Plat. Conv. 221 b, wie Pol. 16, 19, 3 u. sonst; dah. *ἡ φιλία*, mit u. ohne *χώρα*, Freundesland, im Ggstz von *ἡ πολεμία*, Xen. Cyr. 1, 6, 9 u. öfter; *φίλιον στράτευμα*, Freundesheer, 4, 5, 13, wie *φρούριον* 5, 3, 23; *πάντα ἀλλήλοις τά γε τῆς ἀρετῆς μόρια λέγεταί που φίλια* Plat. Polit. 306 c; *τὰ χρήματα μὴ φίλια εἶναι*, für feindlich, dah. für gute Prise erklären, Dem. 24, 12; Sp. — Adv.; *φιλίως εἴρηκας* Plat. Legg. III, 698 d; Folgde.

φιλιόω, spätere Form statt *φιλόω*, zum Freunde machen, pass. Freund werden, Aesop. u. a. Sp.

φιλ-ιππος, ὁ, sc. *στατὴρ* od. *χρυσοῦς*, ein Philippd'or, D. Sic. 16, 8.

φιλ-ιππία, ἡ, Pferdeliebhaberei, Stob. ecl. 2 p. 120.

φιλ-ιππίζω, es mit dem Philipp halten, von seiner Partei sein, Dem. 18, 176 u. A.

φιλ-ιππισμός, ὁ, Neigung zu Philipp, das von der Partei des Philipp Sein, Schol. Dem. 18, 176.

φίλ-ιππος, Rosse liebend, Pferdefreund; Pind. *ἄνδρες* N. 9, 32; Soph. frg. 523; *λαός* Eur. Hec. 9; *Θρῆκες* 428; vgl. Plat. Lys. 212 d; Xen. An. 1, 9, 5; überh. gern reitend, beritten, Plut. Num. 4 u. a. Sp.

φιλ-ιππό-τροφος, Pferdezucht liebend, gern Pferde zu Wettkämpfen aufziehend, haltend, Phalar. ep. 68 E.

φιλ-ιστορέω, lernliebend, wißbegierig sein, Sp.

φίλιστος, superl. zu *φίλος*, w. m. f.

φιλ-ίστωρ, ορος, lernliebend, wißbegierig, neugierig, St. B.

φιλίτιον, τό, v. l. für *φαιδίτιον*, s. *φαιδίτιον*.

φιλ-ιχθυς, ὁ, ἡ, fischliebend, Fischliebhaber, Ath. VIII, 358 d.

φίλιων, ον, nur poet. comp. zu *φίλος*, Od. 19, 351. 24, 268.

φιλίωσις, ἡ, Befreundung, Schol. Eur. Phoen. 378.

φιλιωτής, ὁ, der Befreundende, Freundschaft Stiftende, Suid.

φιλιωτικός, befreundend, Theol. arithm.

φιλλυρία, ἡ, ein Baum, wahrscheinlich einerlei mit *φίλυρα*, Diosc.

φιλό-βακχος, den Bacchus, den Wein liebend, Philodem. 31 (VII, 222).

φιλο-βάρβαρος, die Barbaren, die Ausländer liebend, Plut. de Her. malign. 12.

φιλο-βάρβιτος, das Barbiton liebend, Critias bei Ath. XIII, 600 d.

φιλο-βασίλειος, den König liebend, Plut. Aemil. Paul. 24.

φιλο-βασιλεύς, ὁ, Königsfreund, Plut. Alex. 47.

φιλο-βάσκανος, neidsüchtig, Ptolem.

φιλό-βιβλος, Bücher liebend, Bücherfreund, Strab. XIII.

φιλό-βοτρυς, υος, Weintrauben liebend; Plut. Symp. 4, 4, 2; Nonn. D. 12, 109.

φιλο-βοό-παις, erwachsene, mannbare Knaben liebend, Strat. 94 (XII, 255).

φιλό-βρως, ωτος, gefräßig, *φιλοβρώτατος* Hermes bei Stob. ecl. 1 p. 960.

φιλο-γάθης, ές, dor. statt *φιλογηθής*, Aesch. Spt. 901.

φιλό-γαιος, die Erde liebend, *ὄνες* Philp. 14 (VI, 104).

φιλό-γαμος, heirathslustig, *μνηστῆρες* Eur. I. A. 392.

φιλο-γαστορίδης, ὁ, od. *φιλογαστριδίας*, ὁ, der seinen Bauch liebt, pflegt, der Schlemmer, Greg. Naz. (VIII, 169).

φιλο-γελοιαστής, ὁ, Freund von Spaßmachern, Poll.

φιλο-γέλοιος, das Lächerliche, den Scherz, Spaß liebend, Arist. rhet. 2, 13.

φιλό-γελως, ωτος, ὁ, das Lachen liebend, gern lachend; *φιλογέλωτας* Plat. Rep. III, 388 e; Ggstz *ὀδυρτικός*, Arist. rhet. 2, 13; Sp., wie Alciphr. 3, 43; *φιλόγελως ὄντας* Ath. VI, 261 c.

φιλο-γενναῖος, edlen Anstand liebend, *τὸ φιλογενναῖον*, die Liebe zum Edlen, zum Anstande, D. L. 4, 19.

φιλο-γεω-μέτρης, ὁ, die Geometrie liebend, Ptolem.

φιλο-γεωργέω, den Feldbau lieben (?).

Digitized by Google

φιλο-γεωργία, ἡ, Liebe zum Feldbau, zum Landleben, Xen. Oec. 20, 25.

φιλο-γεώργος, den Feldbau, das Landleben liebend; Xen. Oec. 20, 27, und superl., 26; D. Sic. 15.

φιλο-γηθής, ές, dor. *φιλογᾱθής*, die Freude, die Fröhlichkeit liebend, Aesch. Spt. 901.

φιλό-γλυκος, = Folgdm. Arist. eth. eud. 2, 10.

φιλό-γλυκυς, υ, das Süße, beſ. den ſüßen Wein liebend; Arist. probl. 3, 28; Plut. Symp. 5, 1, 2.

φιλο-γονία, ἡ, Liebe zu den Kindern, den Jungen, allistrat. imagg. 13 E.

φιλό-γονος, ſeine Jungen, Kinder liebend, Ios.

φιλό-γοργος, gern, gewöhnlich furchtbar, finſter, M.

φιλο-γραμματέω, Literatur, Bücher lieben, Plut. emil. Paul. 28.

φιλο-γραμματία, ἡ, Liebhaberei für Bücher, Literatur, Stob. ecl. 2 p. 120.

φιλο-γράμματος, Bücher, Literatur liebend; Plut. ol. an. 5, D. L. u. a. Sp.

φιλο-γραφέω, die Malerei lieben, Plut. non posse 1.

φιλο-γρήγορος, = *φιλάγρυπνος*, Cyrill.

φιλο-γυμναστία, ἡ, l. d. für *φιλογυμναστία*.

φιλο-γυμναστέω, Leibesübungen lieben, Plat. Prot. 42 c Rep. V, 452 b u. Sp., wie Plut. Lycurg. 20.

φιλο-γυμναστής, Freund von Leibesübungen, Turnfreund, Plat. Lys. 212 d Rep. VII, 535 d.

φιλο-γυμναστία, ἡ, Liebe zu Leibesübungen, Plat. conv. 182 b 205 d.

φιλο-γυμναστικός, ή, όν, zum *φιλογυμναστής* gehörig, ihn betreffend, ihm eigen, geziemend; Plat. ep. V, 456 a *ἡ φιλογυμναστική*, aber v. l. *γυμναστική*.

φιλό-γυμνος, Leibesübungen liebend.

(φιλο-γύναιξ, nur angenommener nom., gebraucht im gen.) *φιλογύναικος* u. ſ. w., = Folgdm, *φιλογύναικες* Plat. Conv. 191 d.

φιλό-γυναιος, = *φιλόγυνος*, Arist. physiogn. 3.

φιλο-γύνεια, ἡ, = *φιλογυνία*, Cic. Tusc. 4, 1, 25.

φιλο-γύνης, ὁ, der Weiberfreund, Antiphan. bei Ath. XII, 553 c.

φιλο-γυνία, ἡ, Weiberliebe, Liebe zum weiblichen Geſchlechte; Plut. Symp. 7, 5; Stob. ecl. 2 p. 182.

φιλό-γυνος, Weiber liebend, Weiberfreund, Lys. bei B. A. 115.

φιλο-γύνιος *βίος*, ein die Winkel liebendes, ein Stubenleben, Tzetz. chil. 1, 283.

φιλο-δαίμων, *ονος*, Dämonen, Götzen liebend, verehrend, K. S.

φιλό-δακρυος, = Folgdm, Nonn.

φιλό-δακρυς, υ, thränenliebend, gern oder oft weinend.

φιλό-δαφνος, den Lorbeer liebend, Eur. frg. Lycymn. 4.

φιλο-δαιτιστής, ὁ, der gern ſchmauſ't, Andere gern bewirthet, D. L. 3, 98.

φιλό-δαιτος, Mahlzeiten, Gaſtmähler liebend; Alexis bei Ath. XIV, 642 d; Plut. Symp. 8, 6, 1.

φιλό-δμητος, das Bett, beſ. das Ehebett, u. dah. den Ehegatten, die Ehegattinn liebend, Opp. Cyn. 1, 161.

φιλό-δενδρος, die Bäume, den Wald liebend, Pan, Theaet. Schol. 3 (Plan. 233).

φιλο-δεσπότης, ὁ, Liebhaber des Bechers, des Trunks, Eustath.

φιλο-δέσποινος, die Herrinn, Hausfrau liebend, Sp.

φιλο-δεσποτέομαι, die Herrſchaft eines Gebieters lieben, Anaxilas bei E. M. u. Phot.

φιλο-δεσπότης, ὁ, = Folgdm, Titel einer Comödie des Timoſtratus, B. A. 80, 12.

φιλό-δεσποτος, ſeinen Herrn, Gebieter liebend; Theogn. 847; Eur. Ion 709; *ἀνδράποδα φιλοδέσποτα*, die Zwingherren liebende Knechte, Her. 4, 142; Sp., wie Ael. H. A. 6, 62.

φιλο-δημία, ἡ, Liebe des Volkes, Popularität, Poll.

φιλό-δημος, das Volk liebend, der Volksfreund, Ar. Equ. 784 Nubb. 1169.

φιλο-δήμότης, ὁ, Volksfreund (?).

φιλο-δημοτικός, ή, όν, = Folgdm, D. Hal. 8, 90.

φιλο-δήμου, ες, einem Volksfreunde gehörig, eigen, geziemend, D. L. 4, 22.

φιλο-δίκαιος, Gerechtigkeit liebend, Freund der Gerechtigkeit; Arist. eth. 1, 8, 10; Plut. Arist. 22.

φιλο-δικαστής, ὁ, der gern Richter iſt, Titel einer Comödie des Timokles, Ath. VII, 245 b.

φιλο-δικέω, Gerichtshändel, Streit, Zank lieben, Thuc. 1, 77.

φιλο-δικία, ἡ, Neigung zu Rechtshändeln, Proceßſucht, Zankſucht, Schol. Ar. Ach. 374.

φιλό-δικος, Rechtshändel liebend, proceßſüchtig, ſtreitſüchtig, zankſüchtig; Lys. 10, 2; Dem. 56, 14.

φιλ-οδίτης, ὁ, Freund der Wanderer, der Reiſenden, Beiwort des Pan und des Priapus, Philp. 20 (VI, 102).

φιλο-δοξέω, den Ruhm lieben, ehrbegierig ſein, eine Ehre worin ſuchen; *ἐπί τινι*, Arist. rhet. 2, 10; *τινί*, Pol. 24, 9, 3; *περιλοδοξηκὼς ἐν αὐτῇ Σικελίᾳ* 12, 23, 7; *εἰς τοὺς Ἕλληνας* 1, 16, 10; D. Sic. 19, 54.

φιλο-δοξία, ἡ, Ruhmliebe, Ehrliebe, Ehrſucht, Ehrbegierde, Pol. 26, 2, 8.

φιλό-δοξος, 1) ehrliebend, ehrſüchtig, ehrbegierig; Plat. Rep. V, 480; Pol. 32, 23, 5 u. Sp., wie Plut. philos. c. princ. 1. — 2) ſeine eigne Meinung liebend, u. übh. für eine Meinung eingenommen, Sp.

φιλο-δοσία, ἡ, Schenkliebe, Freigebigkeit, Inscr.

φιλό-δουλος, Sklaven liebend, Ios.

φιλό-δουπος, Getöſe liebend, toſend, *ἅμη* Phani. 4 (VI, 297).

φιλό-δρομος, das Laufen liebend, Orph. H. 13, 10.

φιλό-δροσος, den Thau liebend, Nonn. D. 1, 357.

φιλ-όδυρμος, ον, das Wehklagen liebend, Poll.

φιλ-όδυρτος, gern, gewöhnlich wehklagend, Aesch. Suppl. 66.

φιλο-δωρέω, gern ſchenken, freigebig ſein, Sp.

φιλο-δώρημα, τό, freigebiges Geſchenk, Nicet.

φιλο-δωρία, ἡ, Schenkliebe, Freigebigkeit, Luc. vit. auct. 8.

φιλό-δωρος, gern ſchenkend, freigebig; *εὐμενείας* Plat. Conv. 197 d; Ggſ. von *πλεονέκτης*, Xen. Mem. 3, 1, 6; Dem. 18, 112. — Adv. *φιλοδώρως*, *ἐν αἰτήσεις πολλὰ δίδως* Plat. Theaet. 146 d.

φιλο-εργός oder **φιλόεργος**, arbeitliebend, arbeitſam; *χερείς* Ep. ad. 116, 6 (VI, 48); Antp. Sid. 89 (VII, 423), u. öfter in der Anth.

φιλο-εστιάτωρ, der gern bewirthet, Philo.

φιλο-ζέφυρος, den Weſtwind liebend; *λειμῶνες*

Digitized by Google

Strat. 37 (XII, 195); γαλήνη Theaet. Schol. 2 (X, 16); Nonn. D. 11, 496.

φιλο-ζητητής, ὁ, gern ſuchend, Freund von Unterſuchungen, Cyrill.

φιλο-ζωέω, das Leben lieben; Pol. 11, 2, 11; παρὰ τὸ καθῆκον 30, 7, 8; D. Sic. u. a. Sp.

φιλο-ζωΐα, ἡ, Liebe zum Leben, dah. Furchtſamkeit, Feigheit, aber auch Schonung des Lebens, Pol. 15, 10, 5.

φιλό-ζωος, 1) das Leben liebend, ſchonend, dah. furchtſam, feig; Eur. fr. Phoen. 9; Arist. rhet. 2, 13. — 2) die lebenden Weſen, die Geſchöpfe liebend, Xen. Mem. 1, 4, 7.

φιλό-θᾶκος, das Sitzen liebend, dah. träg, Hesych.

φιλο-θαμοσύνη, ἡ, Schauluſt, Ios.

φιλο-θεάμων, ονος, gern ſehend, ſchauluſtig, Freund von Schauſpielen; Plat. neben φιλήκοος, Rep. V, 476 b; τῆς ἀληθείας 475 e; καὶ φιλομαθής Plut. Pericl. 1, oft.

φιλο-θεέω, ein φιλόθεος ſein, K. S.

φιλο-θεΐα, ἡ, Liebe zu Gott, K. S.

φιλό-θεος, Gott liebend, gottesfürchtig, fromm; Arist. rhet. 2, 17; K. S. — Auch pass., von Gott geliebt, K. S.

φιλο-θεότης, ητος, ἡ, Liebe zu Gott, getadelt von Poll. 1, 21.

φιλό-θερμος, Wärme liebend; Plut. Symp. 3, 2, 1.

φιλο-θερσίτης, ὁ, den Therſites liebend, B. A. 1189.

φιλο-θεωρία, die Betrachtung, die Speculation lieben, Iambl.

φιλο-θέωρος, ſchauluſtig; Alexis bei Poll. 6, 168; Arist. Eth. Nic. 1, 8, 10; die Betrachtung, die Speculation liebend, Plut. non posse 13 u. a. Sp.

φιλό-θηλυς, υ, das weibliche Geſchlecht, das Weibchen liebend, Ael. H. A. 2, 43; vgl. Lob. Phryn. p. 536.

φιλο-θήϊ, wird von Theognost. angeführt, B. A. 1340.

φιλο-θηρεία, ἡ, f. l. für φιλοθηρία.

φιλο-θηρέω, die Jagd lieben, ein Jagdliebhaber ſein, Ael. V. H. 19, 4; die Form φιλοθηράω iſt falſch, ſ. Lob. Phryn. 626.

φιλο-θηρία, ἡ, Liebe zur Jagd, Jagdliebhaberei; Xen. Cyr. 2, 4, 26; Plut. Symp. 2, 1, 8.

φιλό-θηρος, jagdliebend, Freund der Jagd; Plat. Rep. VII, 535 d; Xen. An. 1, 9, 5.

φιλο-θόρυβος, Lärm, Aufruhr liebend, Procl. paraphr. Ptol.

φιλο-θουκυδίδης, ὁ, Freund des Thucydides, Sp.

φιλο-θριμμων, ονος, gern erziehend, aufziehend, haltend, Orac. Sib.

φιλο-θρηνής, ές, = Folgdm, Mosch. 4, 66.

φιλό-θρηνος, Klagen liebend, gern od. gewöhnlich klagend, γυναῖκες Nonn. D. 9, 294.

φιλό-θρησκος, religiöſe Gebräuche liebend, bigott, Ptolem. nach Scalig. zu Manil. p. 13.

φιλό-θυρσος, den Thyrſos liebend; Orph. H. 53, 11; Hephaest. p. 40.

φιλο-θύτης, ὁ, = Folgdm; Ar. Vesp. 82; Antiph. 2 β 12; Sp., wie Plut. Rom. 7.

φιλό-θυτος, Opfer liebend, gern, gewöhnlich opfernd, ὄργια Aesch. Spt. 162.

φιλο-ἰᾶτρος, die Aerzte, die Arzneikunſt liebend, ſ. φιλίατρος.

φιλ-οἰκειος, ſeine Familie, ſeine Verwandten, Hausgenoſſen, ſeines Gleichen liebend; Arist. de virt. bei Stob. Floril. 1, 11; Pol. 32, 14, 9; Ael. H. A. 5, 28.

φιλ-οἰκό-δομος, bauluſtig, gern bauend; Xen. Oec. 20, 29; Plut. Crass. 2.

φίλ-οικος, das Haus, ſein Haus liebend, Arist. virt. et vit. 8.

φιλ-οικτίρμων, ονος, zum Mitleiden geneigt, mitleidig, barmherzig; Eur. I. T. 345; Plat. Menex. 244 e. — Adv. φιλοικτιρμόνως, Poll.

φιλ-οίκτιστος, = Folgdm, Soph. Ai. 577.

φίλ-οικτος, Wehklagen liebend, gern wehklagend, um dadurch Andere zum Mitleid zu bewegen, Aesch. Ag. 232.

φιλ-οινία, ἡ, Liebe zum Wein, zum Trunk; Her. 3, 34; Ath. 430 a.

φίλ-οινος, den Wein, den Trunk liebend; Plat. Rep. V, 475 a; Leon. Tar. 87 (VII, 455); Plut. oft.

φιλ-οιστρο-μανής, ές, = Folgdm, Orph. H. 13, 2.

φίλ-οιστρος, Wuth, Raſerei liebend, beſ. die wilde Begeiſterung bei den Feſten des Bacchus und der Kybele liebend, Orph. H. 26, 13.

φιλο-ἴστωρ, ορος, = φιλίστωρ, Hesych.

φιλ-οίφης, ὁ, den Beiſchlaf liebend, ein geiler Menſch, Theocr. 4, 62.

φίλ-οιφος, Hurerei, Liederlichkeit liebend, VLL.

φιλο-καθάριος, Reinlichkeit liebend, Sp.

φιλο-κάθαρος, Reinheit, Heiligkeit liebend, Ptolem.

φιλό-καινος, das Neue liebend; Luc. Icar. 24; Plut. Symp. 8, 9, 1.

φιλό-καισαρ, ὁ, Freund des Cäſar, des Kaiſers, Inscr. bei Osann. auctar. lex. gr. p. 163.

φιλό-κακος, das Böſe, die Böſen liebend, Schol. Pind. P. 4, 285.

φιλο-κακοῦργος, gern Böſes thuend, K. S., die auch das adv. φιλοκακούργως brauchen.

φιλο-καλέω, 1) Freund des Schönen, Edlen ſein, Thuc. 2, 40. — 2) ſich eine Ehre woraus machen und deshalb darnach ſtreben; c. inf., Plut. Alex. 35; D. Sic. 1, 66.

φιλο-καλία, ἡ, Liebe zum Schönen, Guten, Edlen, Ehrliebe, Arist. u. Sp.

φιλο-καλλ-ωπιστής, ὁ, der den Schmuck, Putz Liebende, Ptolem.

φιλό-καλος, das Schöne, Gute, Edle liebend, Freund des Schönen, ſowohl vom äußerlich Schönen, Anſtändigen, als vom Sittlichſchönen; Plat. Phaedr. 248 d Critia. 111 e; — prunkliebend, glanzliebend, Xen. Cyr. 8, 3, 5; περὶ ὅπλα 2, 1, 22, die ſchönen Waffen liebend; τὰ περὶ τὴν ἐσθῆτα Isocr. 1, 27, u. A.; auch im comp., φιλοκαλώτερος ἐν τοῖς κινδύνοις Xen. Conv. 4, 15.

φιλο-κάματος, = φιλόπονος, zw.

φιλο-καμπής, ές, gern, gewöhnlich gebogen, κίρκος Phani. 2 (VI, 294).

φιλο-καρπο-φόρος, gern Frucht tragend, fruchtreich, θέρος Ep. ad. 177 (VI, 42).

φιλό-κενος, das Leere liebend, Leeren Schein, Prunk liebend, Suid.

φιλο-κέρδεια, ἡ, Gewinnſucht; Plat. Legg. I, 649 d; Xen. Cyn. 13, 12.

φιλο-κερδέω, den Gewinn lieben und ſuchen, gewinnſüchtig ſein; Plat. de lucri cup. 226 e; Xen. Cyr. 1, 6, 32; Folgde.

φιλο-κερδής, ές, den Gewinn, Vortheil liebend,

Digitized by Google

ιδ, gewinnsüchtig; Theogn. 199; *Μοῖσα* Pind. 6; Ar. Plut. 591; *καὶ φιλοχρήματος* Plat. IX, 581 a, u. öfter; Xen. u. Folgde.

λο-κερδία, ἡ, = *φιλοκέρδεια*, Luc. Cyn. 18.

λο-κέρτομος, schmähsüchtig, spottsüchtig; Od. 22, ; Anth. Plan. 247. 366; Nonn. D. 10, 178.

λο-κηδεμών, όνος, seine Verwandten liebend, . Ages. 11, 12.

λο-κηδής, ές, 1) Sorgen liebend, Ar. fr. 700 Poll. 6, 167. — 2) = *φιλοκηδεμών*.

λό-κηπος, Gartenfreund, D. L. 9, 112.

λο-κιθαριστής, ό, der die Zither, das Zitherliebt, Plut. Symp. 2, 1, 8.

λο-κίνδῡνος, Gefahr liebend, wagehalsig; Xen. 2, 6, 8; *πρὸς τὰ θηρία φιλοκινδυνότατος* 1, ; Dem. Lept. 145 u. A.; *φιλοκινδύνως καὶ θύμως δεδεῖσθαι* Pol. 3, 92, 5; *φρουτὶς* sc. 29 (VII, 707); adv. auch Xen. Symp. 4, 33.

λο-κισσο-φόρος, gern Epheu tragend, Eur. l. 616.

λό-κλαυτος, gern, gewöhnlich weinend, klagend, n. D. 12, 158.

λο-κλάρχος, Freund des Klearchus, Plut. Ar. 13.

λο-κνήμις, gern, gewöhnlich Beinschienen tragend,). = *φίλοπλος*, Hesych.

φιλό-κνισος, gern kneipend, neckend, schäkernd, bes. rund verliebter Neckereien, Nicand. 1 (XI, 7).

φιλό-κοινος, das Gemeine liebend, Antiphil. 44 , 546).

φιλο-κοιρανίη, ἡ, Liebe zum Königthume, Orac. b.

φιλο-κόλαξ, ακος, Schmeichler, Schmarotzer lieend; Arist. eth. 8, 8 rhet. 1, 11; Plut. u. a. Sp.

φιλό-κολπος, den Busen liebend, Sp.

φιλό-κομος, sein Haar liebend, pflegend, Synes.

φιλο-κομῶ, gern prahlen, prahlsüchtig sein, Suid. Phot.

φιλο-κομία, ἡ, Prahlsucht, Cyrill.

φιλό-κομπος, Prahlerei liebend, gern prahlend, uid.

φιλό-κοπρος, Mist liebend, verlangend, Theophr.

φιλο-κοσμῶ, den Schmuck, den Prunk lieben, Sp., B. Clem. Al.

φιλο-κοσμία, ἡ, Schmuckliebe, Prunkliebe, Plut. hilop. 9 u. a. Sp.

φιλό-κοσμος, den Schmuck, den Prunk liebend, lut. u. a. Sp.

φιλό-κρημνος, steile Felsen liebend, *αἰγινόμος* eon. Alex. 12 (VI, 221).

φιλο-κρινέω, gern u. genau prüfen, untersuchen u. rzählen; Thuc. 6, 18, l. d.; Luc. abdic. 4 u. Sp., wie Eumath. Ismen. 1 p. 16.

φιλο-κρόταλος, die Klapper, das Geklapper liebend, *ὑμέναι* Ep. (IX, 505, 8).

φιλό-κροτος, Lärm, Geräusch liebend, Beiwort des Pan, H. h. 18, 2.

φιλο-κτίανος, besitzliebend, dah. habsüchtig, habgierig, im superl. *φιλοκτισανώτατος* Il. 1, 122.

φιλο-κτήματος, = Folgdm, Ptolem.

φιλο-κτήμων, = *φιλοκτίανος*, Solon. frg. 28 in VLL.

φιλο-κτημοσύνη, ἡ, = Folgdm, Sp.

φιλο-κτησία, ἡ, Besitzliebe, Habsucht.

φιλο-κτίστης, ό, = Folgdm, Sp., B. A. 815.

φιλό-κτιστος, gern bauend, baulustig, Nonn.

φιλό-κυβος, die Würfel, das Würfelspiel liebend, Ar. Vesp. 75.

φιλο-κῦδής, ές, Ruhm u. Ehre liebend, Herrlichkeit u. Freude liebend, *ἦβη*, *κῶμος*, H. h. Merc. 375. 481.

φιλο-κυν-ηγέτης, ό, Liebhaber der Jagd, Xen. Cyn. 5, 14.

φιλο-κυν-ηγία, ἡ, Jagdliebe, Stob. ecl. 2 p. 120.

φιλό-κύνηγος, die Jagd liebend, Plut. parall. 21.

φιλό-κυνος, = Folgdm, Polem. Physiogn. 1, 6.

φιλο-κύων, *κυνος*, Hunde liebend, Plat. Lys. 212 d.

φιλο-κωθωνιστής, ό, den Trunk liebend, Zechfreund, Ath. X, 433 b.

φιλό-κωμος, lustige Gelage u. Umzüge liebend; Anakreon, Simon. 51; *πηκτίς* Mel. 60 (V, 175).

φιλό-κωπος, = *φιλήρετμος*, Ruder liebend, VLL.

φιλό-λαγνος, den Beischlaf liebend, Hippocr.

φιλο-λάκων, *ωνος*, die Lacedämonier liebend, ihnen geneigt, Plut. Lyc. 20 Cim. 16.

φιλό-λαλος, gern schwatzend, redselig, D. L. 1, 92.

φιλο-λάμπαδος, die Fackeln liebend, Beiwort der Artemis, Hesych.

φιλο-λήϊος, poet. statt *φιλόληιος*, Beute liebend, raubgierig, H. h. Merc. 335.

φιλό-ληπτος, gern nehmend, Poll. 6, 167, l. d., von Bekker ausgelassen.

φιλό-λιθος, Steine, bes. Edelsteine liebend; Plut. coh. ira 14; Clem. Al.

φιλό-λιχνος, Näschereien liebend, naschhaft, lecker; *μῦς* Leon. Al. 30 (VI, 302); *μᾶζα* Phani. 3 (VI, 295).

φιλο-λογέω, eigtl. das Reden lieben; gew. Gelehrsamkeit u. Literatur lieben u. treiben, über gelehrte u. literarische Gegenstände sprechen od. schreiben, gelehrte Gespräche führen, gelehrte Kenntnisse haben, Plut. Cat. min. 6, oft, u. a. Sp.

φιλο-λογία, ἡ, 1) eigtl. Liebe zum Sprechen, zur Unterhaltung, Plat. Theaet. 146 a. — 2) gew. Liebe zur Gelehrsamkeit u. Literatur, Beschäftigung mit Gegenständen der Gelehrsamkeit u. Literatur, das Sprechen u. Schreiben darüber, bes. gelehrte Beschäftigung mit alten Sprachen u. Geschichte, u. übh. mit alter Wissenschaft u. Kunst, Plut. u. a. Sp.

φιλό-λογος, eigtl. das Reden liebend, gern, viel redend, redselig, geschwätzig, Plut., Ath. II, 39 b u. einzeln bei Sp. — Gew. Gelehrsamkeit u. Literatur liebend, über gelehrte, literarische Gegenstände sprechend u. schreibend. — Bei Plat. Einer, der gern über wissenschaftliche Gegenstände sich unterhält, Phaedr. 236 e Theaet. 161 a u. Rep. IX, 582 e, mit *φιλόσοφος* vrbdn; Sgfg *μισόλογος*, Lach. 188 c; vgl. Lob. Phryn. p. 393. Uebh. der sich mit einem Gegenstande wissenschaftlich u. gründlich beschäftigt, dah. auch wiß- u. lernbegierig, bei Plut. mit *φιλομαθής* vrbdn; bes. der alte Sprachen und Geschichte, u. übh. alte Wissenschaft u. Kunst studirt; in diesem Sinne nannte sich Eratosthenes zuerst *φιλόλογος*, der als Sprach- u. Geschichtsforscher, als Kritiker u. Mathematiker berühmt war; bei den Römern hieß so Ateius Capito, nach Sueton., quia multiplici et varia doctrina censebatur. So spricht Plut. non posse 13 von *φιλόλογα ζητήματα κριτικῶν* u. öfter, wie a. Sp. Bei Stob. Floril. 70, 17 steht *φιλόλογος* dem *ἀπαίδευτος* gegenüber. — Gegen die Accentuation *φιλολόγος*, welche im E. M. p. 406, 10 gebilligt zu werden scheint, u. welche Andere, wie Göttling wenigstens

Digitized by Google

in der letzten Bdtg festhalten, spricht Arcad. p. 89; vgl. Lob. Phryn. p. 393. Das Wort ist nicht von λέγω, sondern von λόγος abgeleitet, u. φιλολόγος würde bedeuten „φίλος sagend".

φιλο-λοιδορία, ἡ, Schmähsucht, E. M.

φιλο-λοίδορος, schmähsüchtig, gern schmähend; Dem. 18, 126; γλῶσσα Anacr. 40, 10; Plut. Symp. 1, 2, 6; adv. φιλολοιδόρως, Poll.

φιλο-λουτρία, das Bad, das Baden lieben, sich gern baden, Hippocr.

φιλό-λουτρος, das Bad, das Baden liebend, sich gern badend; Hippocr.; Arist. H. A. 8, 24; Ael. H. A. 5, 29.

φιλό-λυτος, die Trauer liebend, gern trauernd, Plut. de exil. 4.

φιλό-λυρος, die Leier liebend, Epicharm. bei Hephaest. p. 5.

φιλο-μάθεια, ἡ, Lernbegier, Wißbegier, Plat. Tim. 90 b Rep. VI, 499 e.

φιλο-μαθέω, wißbegierig sein, das Lernen lieben; Plat. Legg. VII, 810 a; Pol. 1, 13, 9 u. öfter.

φιλο-μαθής, ές, das Lernen liebend, gern, eifrig lernend, wißbegierig, gelehrig; Plat. Phaed. 82 d Rep. II, 376 b u. öfter; τὸ φιλομαθές, Wißbegier, IV, 435 e; Isocr. 1, 18; τούτων Xen. Cyr. 1, 6, 38; adv. φιλομαθῶς, Sp.

φιλο-μαθία, ἡ, = φιλομάθεια, Strab. u. Plut.

φιλο-μάλακος, Weichlichkeit liebend, Ptolem.

φιλο-μαντευτής, ὁ, der Vorzeichen, Prophezeihungen liebt, Plat. Legg. VII, 813 d.

φιλό-μαντις, die Wahrsager, die Wahrsagerkunst liebend, Luc. cont. 11 astrol. 27.

φιλό-μαστος, die Mutterbrust liebend, saugend, Aesch. Ag. 140. 701, von Thieren.

φιλο-μαχέω, Schlachten lieben, Zank, Streit lieben, Plut. Fab. 5, öfter.

φιλό-μαχος, schlachtliebend, kriegerisch, Aesch. Ag. 222 Spt. 120.

φιλ-όμβριος, = Folgdem, vom Frosche, Plat. 8 (VI, 43).

φίλ-ομβρος, Regen, Nässe liebend, νύμφισσος Mel. 13 (V, 144).

φιλό-μβροτος, Menschen liebend, Maxim. 456.

φιλο-μαθής, ές, gew. poet. φιλομμειδής, ές, das Lächeln liebend, gern lächelnd; Aphrodite, Hom. u. Hes. oft, immer in der poet. Form; Μοῦσαι Paul. Sil. 52 (VI, 66); Bacchus, Hymn. (IX, 524); Luc. Imag. 8.

φιλο-μαράκιος, = φιλομεῖραξ, ἀρετά Clem. Al.

φιλο-μάραξ, ακος, Knaben liebend; D. L. 4, 40; Ath. XIII, 603.

φιλο-μεμφής, ές, tadelsüchtig, mißvergnügt, Plut.; dazu der unregelmäßige superl. φιλομεμφότατος, wie von φιλόμεμφος, Plut. compar. Cimon. 1.

φιλο-μέριμνος, Sorgen liebend, gern sorgend, Theophylact.

φιλο-μετά-βολος, Veränderung liebend, veränderlich, Sext. Emp. adv. gramm. 82.

φιλο-μήλα, ἡ, ion. φιλομήλη, die Nachtigall, weil nach der Sage Philomela in diesen Vogel verwandelt war, Luc. u. a. Sp.

φιλο-μήλειος, von der Nachtigall herrührend, ihr gehörig.

φιλό-μηλος, Aepfel, Obst liebend, Doroth. bei Ath. VII, 276 f.

φιλ-όμηρος, den Homer liebend, Freund des Homer, Strab.

φιλο-μήτωρ, ορος, die Mutter liebend; Plut. Sol. 27; στοργή Ep. ad. 739 (App. 152).

φιλο-μῖσέω, gern, leidenschaftlich hassen, Hesych.

φιλό-μῖσος, gern, leidenschaftlich hassend, adv. φιλομίσως, Hesych.

φιλομ-μαθής, ές, poet. statt φιλομειδής, w. m. s.

φιλομ-μηδής, ές, poet. statt φιλομηδής; bei Hes. Th. 206 Beiwort der Aphrodite, die Zeugungsglieder, μήδεα liebend, da sie aus den Zeugungsgliedern des Kronos entsprossen sein sollte; aber der Vers ist unecht, u. die Etkl. von den Gramm. gemacht.

φιλο-μολπος, ον, Gesang, Tanz, Spiel liebend, πόλις Pind. N. 7, 9.

φιλο-μουσέω, die Musen, die schönen, von den Musen beschützten Künste lieben, Sp.

φιλο-μουσία, ἡ, Musenliebe, Liebe zu den schönen, den Musenkünsten, Luc. D. Mer. 8, 2.

φιλό-μουσος, die Musen liebend, die schönen Künste liebend, Musenfreund; λόγοι Ar. Nub. 357; ἀνήρ Plat. Phaedr. 259 b; καὶ φιλήκοος Rep. VIII, 548 e; ᾠδεῖνες Arion. 1, 10; κώνωψ Mel. 90 (V, 152); Xen. Cyr. 5, 1, 1.

φιλο-μόχθηρος, 1) schlechte Menschen liebend, Philonid. bei Poll. 6, 168. — 2) Mühseligkeit, Arbeit liebend, v. l. bei Plat. Rep. VII, 535 d; Poll.

φιλό-μοχθος, = φιλόπονος, Phalaris ep. 54 E.; φιλόμοχθα adv., Maneth. 4, 277.

φιλο-μῦθέω, Sagen, Fabeln, Mährchen lieben, gern Fabeln erzählen, Strab. IX u. Sp.

φιλο-μῦθία, ἡ, Liebe zu Sagen, Fabeln, Strab. XI.

φιλό-μυθος, Sagen, Fabeln, Mährchen liebend, Freund von Sagen, Longin. 9, 11. — Auch redselig, geschwätzig; Arist. eth. 3, 10; Plut. u. a. Sp.

φιλό-μυρος, Salben liebend, Alexis bei Ath. XV, 691 d.

φιλό-μωμος, tadelliebend, tadelsüchtig, Simonds bei Plat. Prot. 346 c.

φιλο-νάματος, Flüssigkeit, Wasser liebend, Orph. H. 7, 16.

φιλο-ναύτης, ὁ, Schiffer liebend, ihnen geneigt, so heißt der Feuerstein Philp. 23 (VI, 38).

φιλο-νεικέω, ein φιλόνεικος sein, zanksüchtig, rechthaberisch sein, bes. wetteifern, den Vorrang streitig machen; Thuc. 3, 82. 5, 43; Amphis bei Ath. IV, 175 a; τινὶ πρὸς ἀρετήν, mit Einem in der Tugend, Plat. Legg. V, 731 a; προεσποιεῖτο φιλονεικεῖν πρὸς τὸ ἐμὲ εἶναι τῶν ἀποκρινομένων Rep. I, 338 a; vgl. Gorg. 457 e; ohne πρός Prot. 360 d; περὶ ἀρστείων Legg. XI, 933 c; τούτου ἕνεκα περιφιλονείκηνται X, 907 e; πρὸς ἀλλήλους Lys. 3, 40; περί τινος, Isocr. 2, 25. 4, 85; Xen. Cyr. 1, 4, 15 u. öfter; auch mit folgdm ὅπως, Mem. 2, 3, 17; περί τινος Pol. 5, 93, 8.

φιλο-νεικία, ἡ, Streitsucht, Zanksucht, Wetteifer; πρός τι, in Etwas, Thuc. 1, 41; καὶ ἅμιλλα Plat. Legg. VIII, 834 c; neben φιλοτιμία IX, 860 d; τὸ εἰς τοσοῦτον φιλονεικίας ἐλθεῖν πρὸς τὴν πόλιν τοὺς ἄλλους Ἕλληνας Menex. 243 d; aber auch φθόνου τε καὶ φιλονεικίας καὶ ἔχθρας ἐμπίπλασθαι Lys. 215 d, u. öfter; διὰ φιλονεικίαν ἀγῶνα προελέσθαι Lycurg. 5; φιλονεικίαν ἐμβάλλειν, ἐμποιεῖν τινι, Wetteifer, Ehrgeiz bei Einem erregen, Xen. Cyr. 7, 1, 18. 8, 2, 26; Sp., wie Pol. u. A.

φιλό-νεικος, Streit, Zank liebend, streitsüchtig; Pind. Ol. 6, 19; πρός τι, Plat. Prot. 336 e; mit

Digitized by Google

:nd, eifergeizig, καὶ φιλότιμος Rep. IX, 582 e, öfter; βίος Lys. 2, 16; Sp., wie Plut. u. Luc. Adv., φιλονείκως ἔχειν πρός τι, wetteifern, t. Gorg. 505 e; rechthaberisch sein, Phaed. 91 a; ός τινα, Xen. Cyr. 3, 3, 57, u. öfter.

φιλό-νεος, die Jugend, die Jünglinge liebend, Jugfreund; Luc. amor. 24; Hel. 7, 20.

φιλο-νῑκέω, den Sieg lieben, nach dem Vorrange ben; Isocr. 4, 85 nach Bekker, vulg. -νεικέω; auch ft als v. l. hiervon.

φιλο-νῑκία, ἡ, das Streben nach dem Siege od. rrange, Isocr. 4, 19 und 5, 5 nach Bekker, vulg. ·εκία.

φιλό-νῑκος, den Sieg liebend, übh. nach dem Vorge, Vorzuge strebend; Xen. Mem. 3, 4, 3; Isocr. 30 nach Bekker, vulg. -νεικος.

φιλο-νοσέω, gewöhnlich krank sein, Alciphr. 2, 2.

φιλο-νύμφιος, den Bräutigam, die Braut liebend, ὑπρις Philodem. 24 (X, 21).

φιλό-ξενος, poet. statt φιλόξεινος, Od. u. Pind.

φιλο-ξενέω, die Gastfreunde, Fremden lieben, Gastund sein. Auch das Fremde lieben, Strab. X.

φιλο-ξενία, ἡ, Liebe, Gefälligkeit gegen Gastfreunde er Fremde, Gastfreundschaft; Plat. Legg. XII, 953 Pol. 4, 20, 1 u. öfter; Plut. Thes. 14. 23.

φιλο-ξενίζω, = φιλοξενέω, Schol. Soph. El. 96.

φιλό-ξενος, ion. u. poet. φιλόξεινος, auch 3 Endgn, στ. Eur. Med. 822, Gäste, Fremde liebend, sie liebich aufnehmend, bewirthend, gastfreundlich; Hom. in r Od., immer in der poet. Form; Aesch. Ch. 645 uppl. 904; Eur. Alc. 812 u. öfter; Ar. Vesp. 82; ocr. 4, 41 u. sonst; superlat., Cratin. bei Plut. Cim. 0. — Adv., Arist. de virt. bei Stob. Floril. 1, 11.

φιλ-οξύ-τονος, gewöhnlich den Acutus auf der letzn Sylbe habend, Eust.

φιλό-οινος, poet. statt φίλοινος, Agath. 16 (V, 61).

φιλο-παθής, ές, sich gern den Leidenschaften überaffend, sinnlich, Philo.

φιλο-παιγμοσύνη, ἡ, Liebe zum Spiel, Scherz, oll. 5, 161.

φιλο-παίγμων, ονος, wie φιλοπαίσμων, Spiel, Scherz liebend; ὀρχηθμός Od. 23, 134; Hes. frg. 13, 3; Ar. Ran. 333; Διόνυσος Anacr. 40, 2; oft n der Anth.

φιλο-παίκτης, ὁ, = Vorigem, Poll. 5, 161.

φιλό-παις, αιδος, 1) seine Kinder liebend; χήλυς Simonid. 48 (VII, 24); χελιδών Theaet. 2 (App. 36). — 2) Knaben liebend, wie παιδεραστής; Theocr. 12, 29; Leon. Al. 1 (XII, 60); Strat. 94 (XII, 255); φλόξ Mel. 6. 18 (XII, 49. 81), u. öfter; νόσος φιλ., das Uebel der Knabenliebe, Callim. 14 (XII, 150); u. in Prosa, Plat. Rep. V, 474 d.

φιλο-παίσμων, ονος, = Folgdm, Plat. Rep. V, 452 e, im Ggstz von σπουδαστικός, u. Crat. 406 c, beide Male v. l. -παίγμων.

φιλο-παίστης, ὁ, = φιλοπαίγμων, φιλοπαίκτης, Ael. H. A. 4, 34. 5, 39.

φιλο-πάν-νυχος, Nachtwachen, Nachtfeiern liebend; σελήνη Philodem. 7 (V, 123); Orph. H. 2, 5.

φιλο-παρά-βολος, gern wagend, sich gern in Gefahr stürzend, Sp.; adv. φιλοπαραβόλως, Plut. Philop. 9.

φιλο-πάρθενος, Jungfrauen, den Jungfrauenstand liebend, Sp.

φιλο-πατρία, ἡ, Liebe zum Vater, Sp.

φιλο-πατρία, ἡ, Liebe zum Vaterlande, zum Vater, Ar. Vesp. 1465.

φιλό-πατρις, ιδος, das Vaterland liebend; φιλόπατρον Pol. 1, 14, 4; Diod. ep. 11 (VII, 235); Cic. Att. 9, 10.

φιλο-πάτωρ, ορος, den Vater liebend; Eur. Or. 1605 I. A. 638; Plut. Demetr. 3.

φιλο-πενθής, ές, das Trauern liebend, gern, gewöhnlich trauernd, klagend; φιλοπενθέστεραι γυναῖκες Plut. consol. ad Apollon. p. 345.

φιλο-πέντ-αθλος, den Fünfkampf liebend, treibend, Schol. Pind. N. 7, 16.

φιλο-πευθής, ές, gern, oft fragend, fragelustig, neugierig; S. Emp. adv. gramm. 42; Nonn.

φιλο-πευστέω, gern, viel fragen, begierig, neugierig sein, Pol. 3, 59, 6.

φιλο-πεύστης, ὁ, = φιλοπευθής, Ptolem.

φιλο-πευστία, ἡ, Neugier, Plut. de cur. 6.

φιλο-πευστικός, ή, όν, = φιλοπευθής, s. Lob. Phryn. 128.

φιλό-πευστος, = φιλοπευθής, Phot.

φιλό-πικρος, das Bittere liebend, Arist. eth. eud. 2, 10.

φιλο-πλάκουντος, Kuchen liebend, Ath. XIV, 644 a.

φιλο-πλάτων, ωνος, den Platon liebend, Freund, Freundinn des Platon, D. L. 3, 47.

φιλό-πλεκτος, gern, gewöhnlich geflochten, κόμη Antp. Sid. 21 (VI, 206).

φιλο-πλόκαμος, Flechten, Locken liebend, Euphor. fr. 42.

φιλό-πλοος, ξ gzgn φιλόπλους, ουν, gern schiffend, schwimmend, τεύχεα νηῶν, Philp. 30 (VI, 236).

φίλ-οπλος, Waffen, Krieg liebend, Dioscor. 20 (XI, 195).

φιλο-πλούσιος, = φιλόπλουτος, Heliod. 5, 12.

φιλο-πλουτέω, den Reichthum lieben, nach Reichthum streben, Plut.

φιλο-πλουτία, ἡ, Liebe zum Reichthum, Streben danach, Plut. Lyc. 30 u. öfter, u. a. Sp.

φιλό-πλουτος, Reichthum liebend, suchend, erstrebend; Eur. Ἀμιλλα, I. T. 412; Luc. de domo 5, u. a. Sp.

φιλο-ποιέω, zum Freunde machen, med. sich zum Freunde machen; Pol. 3, 42, 4; D. Sic. 19, 96; D. Hal. 8, 34 u. a. Sp.

φιλο-ποίησις, ἡ, das Liebmachen, das zum Freunde Gewinnen, die Erwerbung eines Freundes (?).

φιλο-ποιητής, ὁ, Dichterfreund, Plat. Rep. X, 607 d.

φιλο-ποίκα, ἡ, = φιλοποίησις, D. L. 7, 30, in der Erkl. der Stoiker von der Liebe: ἐπιβολὴ φιλοποιίας διὰ κάλλος ἐμφαινόμενον.

φιλο-ποίμνιος, die Heerde liebend, πόνων, Theocr. 5, 106.

φιλο-ποιός, lieb machend, zum Freunde machend, Freundschaft stiftend, τὸ φιλ. τῆς τραπέζης, Plut. Symp. praefat. u. Cat. mai. 25.

φιλο-πόλεμος, poet. φιλεπτόλεμος, kriegliebend, kriegerisch; Hom. in der Il. oft, immer in der poet. Form; Plat. Tim. 24 d; Sp., wie Plut. Rom. 14; — Adv., διετέθησαν Isocr. 8, 97.

φιλό-πολις, die Stadt, den Staat liebend; Ἀσυχία Pind. Ol. 4, 18; δαίμονες Aesch. Spt. 159; ἀρετά Ar. Lys. 547; Plut. 726; u. in Prosa: Thuc. 2, 60. 6, 92; στρατηγὸν φιλόπολιν Plat. Legg. III, 694 c, wie Apol. 24 b; οὐδέτερος φιλοπόλιδες Rep. V, 470 d, vgl. VI, 502 e; ἀνήρ Din. 1,

Digitized by Google

31; Dem. 24, 127; Lpt. 82 im nom.; acc. *φιλόπολιν* Isocr. 2, 15.

φιλο-πολίτης, ὁ, die Bürger, seine Mitbürger liebend, Plut. Lyc. 20, öfter.

φιλο-πονέω, die Arbeit lieben, fleißig arbeiten, mit Fleiß thun, τί, Plat. Rep. VII, 535 d u. Sp., wie Luc. paras. 34; *περί τινος*, Greg. Cor. 3; auch im med., Phot. bibl. 324, 37.

φιλο-πόνημα, τό, etwas mit Liebe u. Fleiß Gearbeitetes, Phot.

φιλο-πονηρία, ἡ, Liebe, Hang zu schlechten Menschen oder Handlungen, Theophr. char. 29.

φιλο-πόνηρος, schlechte Menschen od. Handlungen liebend; Dinarch. bei Poll. 6, 168; Arist. eth. 9, 3; Plut. Alcib. 24.

φιλο-πονία, ἡ, Liebe, Lust zur Arbeit, Arbeitsamkeit; Plat. Rep. VII, 535 c; *καὶ χαρτερία* Alc. I, 122 c; *περί τι*, Isocr. 1, 45; Pol. 8, 12, 6.

φιλό-πονος, 1) Arbeit liebend, arbeitsam, thätig, fleißig; Soph. Ai. 866; Plat. Phaedr. 248 d Rep. VII, 535 c; Isocr. 1, 40. 2, 45; Xen. Cyr. 2, 2, 31; *περί τι*, Mem. 3, 4, 9; Luc. Alex. 4. — 2) mit Arbeit, Anstrengung verbunden, mühsam; *πόλεμος* Xen. Cyr. 7, 5, 47; adv. *φιλοπόνως* Hell. 6, 1, 4; Luc. Tim. 37; *φιλοπονώτατα ἀξιοῦν* Pol. 10, 41, 3.

φιλό-πορνος, Huren, Hurerei liebend, K. S.

φιλο-πόρφυρος, den Purpur, Purpurkleider liebend, Clem. Al.

φιλο-ποσία, ἡ, Trunkliebe; Plat. Phaed. 81 e, v. l. *φιλοτησία*; Xen. Mem. 1, 2, 22. 2, 6, 1.

φιλο-ποτέω, den Trunk lieben, gern u. viel trinken, Ath. X, 438 c.

φιλό-ποτης, ὁ, Liebhaber des Trunks, Einer, der gern und viel trinkt; Ar. Vesp. 79; Her. 2, 174; Arist. H. A. 6, 2.

φιλο-ποτία, ἡ, = *φιλοποσία*, Hippocr. u. Phryn.; s. Lob. Phryn. 522.

φιλο-πότις, ἡ, fem. von *φιλοπότης*, Ael. V. H. 2, 41.

φιλο-πουλό-γελως, ὁ, ἡ, poet. statt *φιλοπολύγελως*, Freund von vielem Lachen, *κόρη*, Maced. 4 (V, 243).

φιλο-πραγματίας, ὁ, = *φιλοπράγμων*, D. Cass. u. Phryn. in B. A. 465.

φιλο-πραγμονέω, 1) Beschäftigung lieben, sich gern beschäftigen, Sp. — 2) emsig suchen, wonach trachten, c. acc., Nicostrat. bei Stob. 70, 12 A.

φιλο-πραγμονία, ἡ, = *φιλοπραγμοσύνη*, Schol. Eur. Hipp. 73.

φιλο-πραγμοσύνη, ἡ, das Wesen des *φιλοπράγμων*, Geschäftigkeit, Thätigkeit; *φεύγοντας τάς τε τιμὰς καὶ ἀρχὰς καὶ δίκας καὶ τὴν τοιαύτην πᾶσαν φιλοπραγμοσύνην* Plat. Rep. VIII, 549 c; Dem. 1, 14 u. öfter; bes. unnütze Geschäftigkeit, Einmengung in fremde Händel, dah. Streit- od. Prozeßsucht, Sp. — Bei Strab. 1, 1, 7 im guten Sinne von Homers vielseitigen geographischen Kenntnissen.

φιλο-πράγμων, *ονος*, Beschäftigung liebend, geschäftig, thätig, emsig, auch der sich in fremde Händel mengt, streit- u. proceßsüchtig, unruhig; Is. 4, 30; Lycurg. 3; also wie *πολυπράγμων*. — Adv. *φιλοπραγμόνως*.

φιλό-πρακτος, = Vorigem, Procl. paraphr. Ptolem.

φιλο-πρεπής, *ές*, den Anstand liebend, beobachtend, adv. *φιλοπρεπῶς*, von Schäf. mel. 48 bezweifelt.

φιλο-προ-ηγορία, ἡ, Leutseligkeit, Isocr. 1, 29.

φιλο-προ-ήγορος, gern mit den Leuten sprechend, leutselig, *τῷ τρόπῳ* Isocr. 1, 20; s. B. A. 71.

φιλο-προ-νής, *ές*, gern, gewöhnlich liebreich, sanft, Cic. Att. 5, 9, 1.

φιλο-πρωτεία, ἡ, Verlangen, Streben nach dem ersten Range. — Auch der erste Rang selbst, D. Sic. u. a. Sp.

φιλο-πρωτεύω, gern der Erste sein wollen, nach dem ersten Range streben, N. T.

φιλο-πρωτία, ἡ, = *φιλοπρωτεία*, Iulian. Caes. 15, 10.

φιλό-πρωτος, gern der Erste sein wollend, nach dem ersten Range, der Oberherrschaft strebend, Artemid. 3, 32; *τὸ φιλόπρωτον* = *φιλοπρωτεία*, Plut. Sol. 29 Alcib. 2.

φιλο-πτόλεμος, poet. statt *φιλοπόλεμος*, Hom.

φιλό-πτολις, ὁ, ἡ, poet. statt *φιλόπολις*, Eur. Rhes. 158.

φιλό-πτορθος, junge Sprossen, Schößlinge liebend, Beiw. der Biene, Nonn. D. 13, 261.

φιλο-πτωχία, ἡ, Liebe der Armen, Ep. ad. (XV, 34) u. K. S.

φιλό-πτωχος, die Armen liebend, K. S.

φιλό-πυρος, den Weizen liebend, *λήϊον*, Philp. 19 (VI, 36).

φιλο-πυστία, = *φιλοπευστία*, Iustin. Mart.

φιλό-πυστος, = *φιλόπευστος*, Hesych.

φιλ-οπωριστής, ὁ, die Herbstfrucht liebend, Leon. Tar. 45 (IX, 563).

φιλο-πωτέω, seltenere Nebenform von *φιλοποτέω*, wie **φιλοπώτης**, ὁ, von *φιλοπότης*, s. Lob. Phryn. p. 456.

φιλ-οργής, *ές*, od. **φιλοργός**, gern, bald zürnend, leicht in Leidenschaft gerathend, Nic. Al. 175.

φιλ-όργιος, geheime Weihen, Feste liebend, *Κύπρις* Philod. 24 (X, 21).

φιλ-οργός, s. *φιλοργής*.

φιλο-ρήτωρ, *ορος*, = *φιλορρήτωρ*.

φιλ-όρθιος, das Grade, die Gradheit liebend, *κανόνισμα σελίδων* Phani. 3 (VI, 295).

φιλ-οριστία, ἡ, die Sucht zu unterscheiden, zu definiren, Galen.

φιλ-ορμίστειρα, ἡ, fem. von *φιλορμιστήρ*, den Hafen liebend, eigtl. gern in den Hafen führend, *Κύπρις* Philodem. 24 (X, 21).

φιλ-ορνιθία, ἡ, Liebe zu den Vögeln, Ar. Av. 1289.

φίλ-ορνις, *ῖθος*, den Vogel, die Vögel liebend: *πέτρα* Aesch. Eum. 23; *θεός* Plut. Num. 4; es. den Vögeln lieb, von ihnen besucht.

φιλορ-ρήτωρ, *ορος*, die Redner, die Beredtsamkeit, die Redekunst liebend (?).

φιλόρ-ρυθμος, den Rhythmus, den Tact, das Zeitmaaß liebend, Plut. de music.

φιλόρ-ρυτος, Schmuck liebend, Sp.

φιλορ-ρώθων, gewöhnlich auf der Nase liegend, *κνημός* Philodem. 27 (VI, 248).

φιλορ-ρώξ, *ῶγος*, Weinbeeren liebend, tragend, *ἄμπελος* Simmi. Theb. 2 (VII, 22).

φιλ-ορτυγο-τροφέω, gern, zum Vergnügen Wachteln halten, Artemid. 3, 5.

φιλ-όρτυξ, *υγος*, Wachteln liebend, Plat. Lys. 212 d.

φιλ-ορχήμων, *ονος*, = Folgdm, Arr. An. 6, 3, 10.

φιλ-ορχηστής, ὁ, den Tanz liebend, Sp.

φιλ-όρχηστος, = Vorigem, Sp., zu.

Digitized by Google

λο-ρώμαιος, die Römer liebend, Römerfreund, . Crass. 21, öfter.

λος, geliebt, lieb, befreundet, von Personen u. en, Hom. u. Folgde überall; μάλα οἱ φίλος Il. 1, 381; εἴ τίς τοι καὶ κεῖθι φίλος 4, 402; εἰας φίλος ἀθανάτοισι θεοῖσι 20, 347; οὐ τίς μοι ἔσ' ἄλλος ἑνὶ Τροίῃ ἤπιος οὐδὲ ος· πάντες δέ με περιῤῥίκασιν 24, 775; ὡς πᾶσι φίλος καὶ τίμιός ἐστιν ἀνθρώποις Od. 38; δαίμοσιν πράττειν φίλα Aesch. Prom. ; u. in Prosa, z. B. φίλος ὁ ὅμοιος τῷ ὁμοίῳ . Gorg. 510 b; für ὁ ἐμοὶ φίλος auch ὁ ἐμὸς ος, ὁ σὸς φίλος, Theogn. 100 u. sonst. — Bes. ig φίλος, φίλε, φίλος mit u. ohne Substantiv Anreden, Hom. u. Folgde; auch φίλε τέκνον, Od. 63. 3, 184 u. sonst; φίλ' ἀνδρῶν Theocr. 15, 24, 40. — Φίλον ἐστί μοι, es ist mir lieb, lt mir, ist nach meinem Sinne; ἔρξον, ὅπως λεις καί τοι φίλον ἔπλετο θυμῷ Od. 13, 145, 335. 11, 222, u. öfter; αἴ κέ περ ὔμμι φίλον ἠδὲ γένοιτο Il. 7, 387; μὴ τοῦτο φίλον Διὶ ρὶ γένοιτο Od. 7, 316; auch φίλα ἐμοί ἐστιν, ἡ γὰρ ἐμοὶ φίλ' ἀληθέα μυθήσασθαι 17, 15, Il. 1, 107; ἔνθα φίλ' ὀπταλέα κρέα ἔδμεναι, n behagt es euch, Braten zu essen, Il. 4, 345; vgl. . 1, 108. 4, 97. — Der einfachen alten Sprache Hom., wie noch jetzt der Kindersprache, ist die Umeibung des Possessivpronomens durch φίλος eigen, den Gliedern des menschlichen Leibes, wie von den sten Angehörigen und Verwandten, der liebe Vater, liebe Mutter, für mein, dein, sein Vater; τίη μοι τα φίλος διελέξατο θυμός Il. 11, 407, das liebe z, dein, mein Herz, obwohl diese prosaische Erkl. t als Uebersetzung gelten darf; φίλον δ' ἐξαίνυθυμὸν ἀμφοτέρῳ, 5, 155, er raubte beiden das e Leben; κατεπλήγη φίλον ἦτορ, er erschrak im en Herzen, 3, 31; οὐ γάρ σφι σταδίη ὑσμίνη ινε φίλον κῆρ 13, 713; πρὶν δ' οὔπως ἐν ιγε φίλον κατὰ λαιμὸν ἰείη οὐ πόσις, οὐδὲ δσις 19, 209; εἰσόκε μοι φίλα γούναθ' ὁρῴρῃ 609, d. i. meine Kniee, u. ä. oft; ᾤμωξεν δ' ἐλεὰ πατὴρ φίλος, der liebe Vater, d. i. sein Vater. 22, 408; φίλος υἱός 2, 17, u. so ἄλοχος, τέκνα dgl. Es wird dadurch nur die Liebe bezeichnet, die solche Verhältnisse natürlich ist, ohne daß man ihr rkliches Vorhandensein im einzelnen Falle ausspricht, e es von Meleager heißt μητρὶ φίλῃ Ἀλθαίῃ γωενος κῆρ, Il. 9, 555, erzürnt gegen die liebe Mutobwohl sie in diesem Falle nicht von ihm geliebt rde; dah. bezeichnet es übh. den Besitz, z. B. φίλα ατα Il. 2, 261; einzeln so noch bei Pind. u. Tragg. Als subst., der Freund, der Geliebte, Hom. u. lgde überall; im plur. die durch Freundschaft od. erwandtschaft Verbundenen, die Befreundeten, Verndten, die Gattinn, φίλη ἀνάεδνος Il. 9, 146. 8. — Selten und nur poet. = liebevoll, freundh, freundschaftlich, hold, τινί, seltner τινός, Diffen nd. N. 5, 7-18; φίλα φρονέων Il. 4, 219. 5, 6 u. öfter; φίλα φρεσὶ μήδεα εἰδώς 17, 325; λα εἰδότες ἀλλήλοισιν Od. 3, 277; φίλα ποιεῖθαί τινα, Einem Gutes oder Angenehmes erzeigen, m Etwas zu Gefallen thun, Her. 2, 152. 5, 37. 7, 07. — Adv. φίλως; Hom. nur einmal, φίλως χ' ρόφτε, ihr würdet es gern sehen, Il. 4, 347; Hes. c. 45; Aesch. Ag. 238. 314. 1503. — Comparat. – a) φείων, ον, Od. 19, 351. 24, 268; superl. φίλιστος, Soph. Ai. 829. — b) φίλτερος, Il. oft, superl. φίλτατος, so immer bei Hom.; Pind. I. 1, 5 P. 8, 13. 9, 102 u. Tragg.; wie in Prosa; τὰ φίλτατα, das Liebste, wie Eltern, Kinder u. dgl., περὶ τοῖς φιλτάτοις κυβεύειν καὶ κινδυνεύειν Plat. Prot. 313 e; ἐν τοῖς φιλτάτοις κινδυνεύουσιν Legg. I, 650 a. — c) φιλαίτερος, superl. φιλαίτατος; Philet. 11; Xen. An. 1, 9, 29 Hell. 7, 3, 8; Theocr. 7, 98; Callim. Del. 58. — d) regelmäßig, φιλώτερος, Xen. Mem. 3, 11, 18, u. φιλώτατος, bei Sp. — [*I*, an sich kurz, wird in φίλε in der ersten Hebung des Verses von Hom. lang gebraucht, Il. 4, 155. 3, 359.]

φιλο-σαρκέω, fleischlichen, sinnlichen Lüsten ergeben sein, K. S.

φιλο-σαρκία, ἡ, Liebe zum Fleisch, Hang zu fleischlichen Lüsten, sinnlichen Begierden, K. S.

φιλό-σαρκος, das Fleisch liebend, fleischlichen Lüsten, sinnlichen Begierden ergeben, K. S.

φιλο-σίγματος, das Sigma liebend, es oft brauchend, Gramm.

φιλό-σῖτος, 1) getreideliebend, Xen. Oec. 20, 27. — 2) übh. Essen liebend, gern essend, Plat. Rep. v, 475 c.

φιλό-σκαρθμος, das Springen, Tanzen liebend, Nonn. D. 10, 304. 399 u. öfter vom Dionysos.

φιλό-σκεπος, Bedeckung, Obdach liebend, Theophr.

φιλό-σκηπτρος, das Scepter liebend, βασιλεύς Ep. ad. Byz. 6 (IX, 691).

φιλο-σκήπων, ωνος, den Stock, Stab liebend, führend, Pan, Crinag. 6 (VI, 232).

φιλό-σκιος, den Schatten liebend, Theophr.

φιλο-σκόπελος, Felsen liebend; Pan, Agath. 29 (VI, 32); Θῆρες Nonn. D. 11, 63; Rhes, 9, 200.

φιλό-σκοπος, gewöhnlich das Ziel treffend, Himer.

φιλο-σκύλαξ, ακος, Hunde liebend, Nonn. D. 3, 74.

φιλο-σκωμμοσύνη, ἡ, Neigung, Hang zum Spotten, Poll. 5, 161.

φιλο-σκώμμων, ονος, Spott liebend, gern spottend, Her. 2, 174.

φιλο-σκωπτέω, Spott lieben, gern Spott treiben, Ath. XIV, 616 b.

φιλο-σκώπτης, ὁ, = φιλοσκώμμων; Arist. virt. bei Stob. Floril. 1, 9; Ath. XIV, 616; Plut. Dem. et Cic. 1.

φιλο-σμάραγος, Lärm, Getöse liebend, Nonn. D. 3, 77.

φιλό-σμηνος, Bienenstöcke, Bienenschwärme liebend, μέλισσα Nonn. D. öfters.

φιλο-σοφέω, ein φιλόσοφος sein, die σοφία (s. daselbst) lieben, bes. Wissenschaft, Gelehrsamkeit lieben, sich mit den Wissenschaften beschäftigen; Her. 1, 30, von Solon; φιλοκαλεῖν μετ' εὐτελείας καὶ φιλοσοφεῖν ἄνευ μαλακίας, vom Studium der Kunst u. Wissenschaft übh., Thuc. 2, 40; sich mit der Redekunst und Dialektik wissenschaftlich beschäftigen, Isocr. 2, 35. 4, 6. 186 u. öfter, der diesen Ausdruck bes. liebt, vgl. Morus zu Panegyr. 1; nach gewissen Regeln u. Grundsätzen, nach einer gewissen Methode Etwas thun, betreiben, mit Fleiß u. Genauigkeit untersuchen, wissenschaftlich oder gelehrt behandeln, untersuchen; πάνυ ὤμην φιλοσοφεῖν φιλοσοφίαν, δ' ἧς ἂν μάλιστα ἐνόμιζον παιδευθῆναι τὰ προσήκοντα, ich meinte das rechte Studium zu treiben, Xen. Mem. 4, 2, 25; dem vorangehenden ζητεῖν entsprechend Lys. 24, 10; durch Nachdenken herausbringen, erforschen, vgl. Xen. Cyr. 6, 1, 41; aber auch

Digitized by Google

πεφιλοσόφηκεν οὕτως, ὥστε = er hat seine Sache so klug eingerichtet, Dem. 48, 49; θεῶν οὐδεὶς φιλοσοφεῖ οὐδ' ἐπιθυμεῖ σοφὸς γενέσθαι· ἔστι γάρ Plat. Conv. 203 e; μάνθανε παρ' αὐτοῦ καὶ τἆλλα φιλοσόφει Ep. XIII, 360 e; φιλοσοφοῦντά με δεῖν ζῆν καὶ ἐξετάζοντα ἐμαυτὸν καὶ τοὺς ἄλλους Apol. 28 e, u. sonst; φιλοσοφεῖν τι, einen wissenschaftlichen Gegenstand zur Behandlung wählen; pass. τὰ φιλοσοφούμενα = die Dinge, welche Gegenstände des Philosophirens sind, D. L. 4, 49.

φιλο-σόφημα, τό, das Ergebniß gelehrter, wissenschaftlicher Untersuchung, auch Betrachtung, Forschung, ὥστε περὶ τούτου ἀπορεῖν εἰκότως ἐγένετο φιλοσόφημα πᾶσι Arist. de coel. 2; Pol. 34, 4, 4; übh. Bemühung, Bestrebung, Sp.

φιλο-σοφία, ἡ, Liebe zur σοφία (s. d. W.); bes. Liebe zur Gelehrsamkeit, zu den Wissenschaften, Beschäftigung damit; bes. wissenschaftliche Behandlung der Redekunst u. Dialektik, ἡ περὶ τοὺς λόγους Isocr. 4, 10; Ggstz ἐμπειρία 2, 35; οἱ περὶ τὴν φιλοσοφίαν διατρίβοντες Oratt. — Liebe zur Weisheit, Philosophie, von Sokrates an gebräuchlich, Plat. Phaedr. 239 b Gorg. 484 c; ἡ φιλοσοφία κτῆσις ἐπιστήμης Euthyd. 288 d. — Uebh. kunstgemäße Behandlung, Untersuchung nach gewissen Regeln u. Grundsätzen, wissenschaftliche Forschung, auch im plur., ἐν ταῖς φιλοσοφίαις πολὺν χρόνον διατρίψαντες Plat. Theaet. 172 c.

φιλο-σοφοκλῆς, ὁ, Freund des Sophokles, D. L. 4, 10.

φιλο-σοφο-μαρακίσκος, ὁ, die Knabenliebe systematisch treibend, Ath. XIII, 572 c.

φιλό-σοφος, eigtl. Geschicklichkeit, Kunst, Kenntnisse (σοφία) liebend, treibend; zuerst von körperlichen, mechanischen Fertigkeiten, dann bes. von der Tonkunst, Dichtkunst (vgl. σοφός, σοφιστής), und endlich Gelehrsamkeit, Weisheit, Wissenschaft liebend, Freund gelehrter Untersuchungen; daher mit φιλομαθής und φιλόλογος verbunden, Plat. Rep. II, 376 b IX, 582 e; φαίνεταί σοι φιλόσοφον ἀνδρὸς εἶναι ἐσπουδακέναι Phaed. 64 d; — bes. Freund, Kenner, Lehrer der Beredtsamkeit u. Dialektik, Isocr. u. A.; u. von Sokrates an vorzüglich Freund der Weisheit (τὸν φιλόσοφον σοφίας φήσομεν ἐπιθυμητὴν εἶναι πάσης Plat. Rep. V, 475 b; οἱ τῆς ἀληθείας φιλοθεάμονες), als bescheidener Name für σοφός, von Pythagoras zuerst gebraucht; und von der Gründung eigentlicher philosophischer Schulen an = der Schulphilosoph, der sein eignes philosophisches System hat und es als Lehrer vorträgt. — Zuweilen erhält es auch einen ironischen, tadelnden Nebenbegriff, wie Xen. An. 2, 1, 13. — Superl. φιλοσοφώτατος, Plat. Rep. VI, 498 a u. sonst. — Adv. φιλοσόφως, Cic. ad Att. 13, 20, D. L. 3, 50. — [Ar. Eccl. 571 hat die Penultima lang gebraucht.]

φιλο-σπήλυγξ, υγγος, Grotten liebend, gern, gewöhnlich in Grotten wohnend, Pan, Lucill. 1 (XI, 194).

φιλό-σπονδος, Trankopfer, Spende liebend, dabei gebräuchlich, Aesch. Ch. 290.

φιλό-σπουδος, Eile, Eifer, Ernst liebend, Philodem. 3 (V, 46).

φιλο-στασιώτης, ὁ, Aufruhr liebend, Gloss.

φιλο-στάφυλος, Trauben liebend, Nonn.

φιλο-στεφανέω Kränze, Kronen lieben, danach trachten; Pol. 7, 10; καὶ φιλοδόξων εἰς τοὺς Ἕλληνας, sich bei den Griechen um einen Kranz bemühen, 1, 16, 10; Sp., wie Plut.

φιλο-στέφανος, Kränze, Kronen liebend, danach trachtend, sich gern damit schmückend; Aphrodite, H. h. Cer. 102; Apollo, Hymn. (IX, 525); nach Ehren od. Siegeskränzen strebend, Plut. Lyc. 23.

φιλό-στονος, Seufzer liebend, gern, gewöhnlich, oft seufzend, Aesch. Spt. 261 im adv. φιλοστόνως.

φιλο-στοργέω, zärtlich lieben, bes. von der gegenseitigen Liebe der Eltern, Kinder u. Geschwister; Plat. Legg. XI, 927 b; τὸν ἀδελφόν D. Sic.; ἐπεφιλοστοργήκει τὴν παρθένον ὡς θυγατέρα Pol. 5, 74, 5.

φιλο-στοργία, ἡ, zärtliche Liebe; Xen. Cyr. 1, 4, 3; Pol. 9, 13, 2; πρὸς τὴν πατρίδα 16, 17, 8; πρὸς ἀλλήλους 32, 11, 1.

φιλό-στοργος, zärtlich liebend, bes. von der gegenseitigen Liebe zwischen Eltern, Kindern u. Geschwistern; φύσει Xen. Cyr. 1, 3, 2; Plut. Sol. 7. — Adv. φιλοστόργως; Arist. H. A. 9, 37; Cic. Att. 15, 17.

φιλο-στρατιώτης, ὁ, Soldatenfreund; Xen. An. 7, 6, 4; Plut. Philop. 3; D. Cass.

φιλό-στροφος, den Wechsel liebend, veränderlich, poet. bei Poll. 6, 168.

φιλο-συγ-γενής, ές, Verwandte liebend, Hierocl. bei Stob. fl. 75, 14 g. E.

φιλό-σῦκος, Feigen liebend, gern essend; Ath. III, 74 d; Plut. Symp. 4, 4, 2.

φιλο-σύμ-μαχος, seine Bundesgenossen liebend. — Gern mit Andern streitend, Hesych., gw.

φιλο-συν-ήθης, ες, Umgang, Gesellschaft liebend, Plut. ad. et am. discr. 18.

φιλο-συν-θεσία, ἡ, Liebe, Geneigtheit zum Vergleich, Schol. Luc. bis acc. 21.

φιλο-συν-ουσιάζω, Umgang, bes. den Beischlaf haben, D. L. 3, 98.

φιλο-συν-ουσιαστής, ὁ, der Umgang, bes. der den Beischlaf liebt, Schol. Theocr. 4, 62.

φιλο-σύν-τομος, die Kürze liebend, Plut. de garrul. 17.

φιλο-σωκράτης, ὁ, Freund des Sokrates, Ath. V, 215 f.

φιλο-σωματέω, den Leib lieben u. pflegen, Sp.

φιλο-σωματία, ἡ, Liebe, Pflege des Leibes, Sp.

φιλό-σωματος, den Leib liebend u. pflegend; Plat. Phaed. 68 b; vgl. Plut. conj. praec. p. 415; τὸ φ. = φιλοσωματία, gen. Socr. 23 M. — Adv. φιλοσωμάτως.

φιλο-σώ-φρων, ονος, Mäßigkeit, Züchtigkeit, Bescheidenheit liebend, E. M.

φιλοτάριον, τό, dim. von φιλότης, Freundchen, Liebchen, s. φιλοτάριον.

φιλο-τάριχος, eingesalzene Meerfische liebend, Artiph. bei Ath. III, 125 a.

φιλο-τεκνία, ἡ, Liebe zu den Kindern; Plut. ed. lib. 20; Hdn. 6, 5, 18.

φιλό-τεκνος, Kinder, Junge liebend, Kinderfreund; πᾶσιν ἀνθρώποισιν φιλότεκνος βίος Eur. Phoen. 972, vgl. 359; Ar. Th. 752; Her. 2, 66; — compar., Arist. eth. 9, 7.

φιλο-τεχνέω, eine Kunst lieben, üben, Plat. Prot. 321 e; künstlich arbeiten, Sp.; — eine Kunst, List brauchen, anwenden, Plut. adv. Stoic. 41, Pol. 16, 30, 2; Etwas durch Kunst bewirken, c. inf., ἐφιλοτέχνησαν πλῆθος ἰχθύων ἐν αὐτῇ ποιῆσαι, sie

Digitized by Google

ten durch Kunst eine Menge Fische darin zu unter-
n, D. Sic. 13, 82; a. Sp.; — *φιλοτεχνεῖν*
ρ τινος πρός τινα, als Künstler über Etwas zu
m sprechen, Ael. V. H. 2, 2; *καὶ εὑρεσιλογῶν*
ς τοὺς τορευτάς Ath. V, 193 d.

ιλο-τέχνημα, *τό*, künstliche, sorgfältige Arbeit,
istwerk; Cic. Att. 13, 40; Liban. u. a. Sp.

ιλο-τεχνήμων, *ονος*, = *φιλότεχνος*, gw.

ιλο-τέχνης, *ὁ*, = *φιλότεχνος*, Sp.

ιλο-τέχνησις, *ἡ*, schlechtere Form statt *φιλο-*
νία, Sp.

ιλο-τεχνία, *ἡ*, 1) Liebe zur Kunst, zu künstlichen
eiten, Uebung darin, Plat. Critia. 109 c. — 2)
nst, Künstelei; — List, Verschlagenheit, *καὶ δόλος*
Sic. 3, 37.

ιλό-τεχνος, kunstliebend, Plat. Rep. V, 476 a;
streich, künstlich. — Adv. *φιλοτέχνως*, Plut.

φιλότης, *ητος*, *ἡ*, Freundschaft, Liebe, Zuneigung,
m. u. Folgde; *ξεῖνοι δὲ διαμπερὲς εὐχόμεθ'*
ας ἐκ πατέρων φιλότητος Od. 15, 197; *ἐμισ-*
σθην, ἠδ' αὖτ' ἐν φιλότητι διέτμαγεν Il. 7,
2, sie trennten sich in Liebe; von den freundschaft-
en Verhältnissen ganzer Völker zu einander Il. 3,
. 94; *κατὰ φιλότητα συγγίγνεσθαι*, aus Freund-
aft zusammenkommen, Her. 1, 172; von der Gast-
undschaft, Od. 15, 55 u. sonst; am häufigsten von
: sinnlichen Geschlechtsliebe, Liebesgenuß, Hom. u.
s.; am geläufigsten in den Vrbdgn *φιλότης καὶ*
νή, *φιλότητι* oder *ἐν φιλότητι καὶ εὐνῇ μιγῆ-*
ι u. dgl. (s. *μίγνυμι*), auch *ὕπνος καὶ φιλότης*,
13, 636. 14, 353; seltner *φιλότης γυναικός*,
s. Sc. 31, vgl. Th. 374. 405. 625. 822; Pind.
dieser Bedeutung im plur., P. 9, 40 N. 8, 1;
ὰ τὴν λίαν φιλότητα βροτῶν Aesch. Prom. 123,
öfter; Soph. Phil. 1107 Ai. 1389; *σ' ἀμείψα-*
θαι θέλω φιλότητι χειρῶν Eur. Or. 1048; ein-
lu in Prosa: *κατὰ φιλότητα συγγίγνεσθαι* Her.
, 172; Ggstz *διαφορά* Andoc. 3, 30; Lys. 2, 35;
lat. Legg. VI, 757 a. — Als Anrede, *ὦ φιλότης*,
ir *ὦ φίλε*, mein Lieber, Plat. Phaedr. 228 d, Luc.
ft.

φιλοτησία, *ἡ*, s. Folgde.

φιλοτήσιος, auch 2 Endgn, Theogn. 489, zur
freundschaft, Liebe gehörig, sie befördernd; *φιλοτήσια*
ργα, Werk der Liebe, Liebesgenuß, Beischlaf, Od. 11,
246; *φιλοτησίῳ διαίτῃ* Soph. El. 1062; — *ἡ φι-*
λοτήσιος, sc. *κύλιξ* od. *κοτύλη*, ein der Freundschaft
od. Liebe geweihter Becher, Theogn. 489; und *ἡ φι-*
λοτησία, sc. *πόσις*, ein Freundschaftstrunk, eine Ge-
sundheit nach unserer Art, *φιλοτησίαν λαβεῖν*, eine
Gesundheit annehmen, Ar. Ach. 947, vgl. Lys. 203;
φιλοτησίας προπίνειν, Gesundheit zutrinken, wie *φι-*
λοτησίας als gen. von einem ausgelassenen *ἕνεκα*
abhängig erklärt zu werden pflegt, Phryn. in B. A.
70; so auch Dem. 19, 128; *φιλοτησίας μεδετᾶν*
Plat. Phaed. 81, wo die v. l. *φιλοποσίας*; oft bei
Luc.

φιλότησις, *ἡ*, = *φιλότης*, gw.

φιλο-τῑμέομαι, pass. mit fut. med., doch findet sich
auch aor. med. *φιλοτιμήσασθαι*, Isocr. u. Aristid.,
Ael. V. H. 9, 29, — Ehrliebe, Ehrgeiz haben, zeigen;
φιλοτιμηθέντες, aus Ehrgeiz, Xen. An. 1, 4, 7;
ἐπί τινι, seine Ehre worin setzen, sich womit rühmen,
brüsten, sich Etwas einbilden worauf, womit zu glän-
zen suchen, Isocr. 4, 51 u. öfter, wie Lys. 14, 35;
ὅτι τοῦτο ποιεῖν δύνανται 14, 21; *ποιοῦντες*
ἐφιλοτιμοῦντο, sie waren stolz es zu thun, Lycurg.
98; *φιλοτιμεῖσθαι μηδ' ἐφ' ἑνὶ ἄλλῳ ἢ ἐπὶ χρη-*
μάτων κτήσει Plat. Rep. VIII, 553 d; — *φιλο-*
τιμεῖσθαί τι, περί τι, πρός τι, Etwas als Ehren-
sache ansehen, sich eifrig, aus Vorliebe mit Etwas be-
schäftigen, *τῶν πολεμικῶν τι ἢ τῶν γεωργικῶν*
ἔργων μελετῶν ἢ ἄλλων γέ τι φιλοτιμούμενος
Xen. Oec. 1, 4, 24; *οἱ πρὸς τὰ κοινὰ φιλοτιμού-*
μενοι Aesch. 2, 105; *πρὸς τὴν πόλιν* Lycurg.
140; Plut. Demetr. 28; *εἴς τινα*, Dem. 42, 24;
περὶ τὴν θήραν φιλοτιμηθείς D. Sic.; — *περί*
τινος, ehrgeizig um Etwas wetteifern, es sich streitig
machen, z. B. *περὶ νίκης* Plut. amator. 16; *ἀπε-*
πλευσαν φιλοτιμηθέντες, ὅτι, aus Eifersucht, weil,
Xen. An. 1, 4, 7; — auch c. inf., sich aus Ehrliebe
bestreben, sich eifrig angelegen sein lassen, wetteifern,
οἳ πάνυ ἂν φιλοτιμηθεῖεν φίλῳ σοι χρῆσθαι, die aus Ehrgeiz danach trachten würden, deiner Freund-
schaft zu genießen, Xen. Mem. 2, 9, 3; *φιλοτιμού-*
μενος ἐνδείκνυσθαι πρὸς ἅπαντας, ὅτι Plat.
Phaedr. 232 a; u. mit folgendem *μή*, Ep. VII, 338
e; *ἐν τινι*, Lach. 182 b; — *εἴς τινα*, sich ehrlie-
bend, anständig, bes. freigebig gegen Einen beweisen,
aber auch großthun gegen Einen, Ar. Ran. 281; Ari-
staenet. 1, 1 vrbdt auch *φιλοτιμεῖσθαί τι* = Et-
was schenken.

φιλο-τῑμημα, *τό*, die Handlung eines *φιλότιμος*,
Beweis von Ehrliebe, Ehrgeiz, bes. durch Pracht, Auf-
wand, Geschenke, z. B. *φιλοτιμήματα πρὸς τὴν πό-*
λιν Plut. Alc. 16, vgl. reip. ger. praec. 30.

φιλο-τῑμία, *ἡ*, das Wesen, die Sinnesart des *φι-*
λότιμος, Ehrliebe, Ehrgeiz, Wetteifer, alle daraus ent-
springenden Eigenschaften, Neigungen, Leidenschaften,
eifrige und angestrengte Bemühung, auch Prunksucht,
Prahlerei; rühmlich, *φιλοτιμίαν ἔχει αὐτῷ*, es ist
für ihn rühmlich, Dem. 2, 3; der *δόξα* entsprechend,
16; *ἡ ἀπὸ τούτων φιλοτιμία*, der Ruhm davon, 2,
16; auch Freigebigkeit, *τὰς πατρῴας οὐσίας εἰς*
τὴν πρὸς ὑμᾶς ἀνήλωκε φιλοτιμίαν Aesch. 3,
19; vgl. Dem. 20, 82; Plut. oft; — getadelt, Her.
3, 53; *τί τῆς κακίστης δαιμόνων ἐφίεσαι, φιλο-*
τιμίας Eur. Phoen. 535; *φιλοτιμίᾳ ἐνέχεται* I.
A. 527; Ar. Th. 383 Plut. 192; Plat. oft, *ἐπὶ τοῖς*
καλοῖς Conv. 178 d; *φιλοτιμία καὶ ἐπιθυμία τοῦ*
λαμβάνειν Xen. Cyr. 8, 1, 35; Pol. u. Sp.

φιλό-τῑμος, ehrliebend, ehrgeizig; *Νυκτὸς παῖδες*
φιλότιμοι heißen die auf ihr Ehrenrecht bedachten od.
die verehrungswürdigen Erinyen, Aesch. Eum. 986
(aber *ἐκ στομάτων ποτάσθω φιλότιμος εὐχά* ist
das Gebet der Ehre, Verehrung, Suppl. 644); *τὸ φι-*
λότιμον = *φιλοτιμία*, *γλυκὺ μέν, λυπεῖ δέ* Eur.
I. A. 22; Thuc. 2, 44; aus Ehrliebe, Ehrgeiz han-
delnd, dah. wetteifernd, eifrig bemüht, Anstand und
Pracht liebend, prahlerisch, stolz; *ἐπὶ σοφίᾳ* Plat.
Prot. 343 c; *ἐπ' ἀρετῇ* Legg. V, 744 e, u. öfter;
u. im guten Sinne, freigebig, wohlthätig, großmüthig,
βίος Lys. 2, 16; *περὶ ξένους* Plut. Crass. 3. —
Pass., aus Ehrliebe gethan. — Adv., *φιλοτίμως καὶ*
κοσμίως πολιτεύεσθαι Lys. 16, 18; *γυμνασιαρ-*
χῶ Is. 7, 36, u. öfter; *ἔχειν πρός τινα* Plat. Charm.
162 d; *φιλοτίμως ἔχειν πρός τι*, sich eifrig um
Etwas bemühen, z. B. *πρὸς τὸ ἀγαθὸν φαίνεσθαι*
Xen. Cyr. 1, 6, 26; *πρὸς ἀλλήλους*, mit einander
wetteifern, Isocr., Pol. oft.

φιλό-τμητος, das Schneiden, den Schnitt liebend,
φιλότμητος ἡμέρα, der Tag der Beschneidung, Nonn.

Digitized by Google

φιλο-παίστης, liebhaber von dergleichen Spielen, wie der Zusammenhang ergiebt, Arist. eth. 1. 5, 10, 3, 11, 4.

φιλο-πραγμων, ονος, die Neugierden des Andern liebend, Eustath. bei Ath. XIV. 641 c.

φιλο-πρόπτης, den Tisch, die Tafel liebend, Freund der Tafelfreuden, Ath. III, 113 e.

φιλο-πρωκτία, ἡ, = φιλοτερψία, Eur. frg. in E. A. 116.

φιλο-πτωχία, gern nehmen, haben, τίνος Plut. Symp. 5, 10, 4.

φιλο-πτώχως, gern nehmend, unterhaltend, Orph. H. 1, 5.

φιλο-πυξ, υγος, gern ringend, raufend, Antiphan. bei Eust. ad Il. p. 185. S. φυλλοπυξ.

φιλοπτέριον, τό, poet. für φιλοτάριον, Ar. Eccl. 891.

φιλο-πτόρνος, den Tyrannen, die Tyrannei liebend, Freund, Anhänger des Tyrannen, der Tyrannei, Plut. Pericl. 4, im superl. Dion. 36.

φιλό-πτωξ, Stolz, Hoffart liebend, Philo, neben δολομανής.

φιλο-πυθίζω, gern, gewöhnlich tadeln, s. v. bei Hippocr.

φιλο-πύθιστος, gern, gewöhnlich spottend, tadelnd, Hippocr.

φιλο-πυΐη, ἡς, die Gesundheit liebend, Arist. eth. eud. 2, 5, 5.

φιλό-πυος, = φίλυπνος, Polem. physiogn. 2, 19.

φιλο-φαίαξ, ακος, ὁ, ἡ, die Phäaken liebend, Sp.

φιλό-φθογγος, Lärm, Geschrei liebend, gewöhnlich, oft übersetzt, σκέλαξ, Anyte 23 (App. 6).

φιλό-φθονος, neidsüchtig, Plut. cap. ex host. util. p. 282.

φιλο-φιλία, ἡ, Liebe gegen seine Freunde, Arist. eth. 8, 1.

φιλό-φιλος, seine Freunde liebend; Arist. rhet. 2, 4, vgl. de virt. bei Stob. Floril. 1, 11; Pol. 1, 14, 4.

φιλο-φόρμιγξ, ιγγος, die Leier liebend, sie gewöhnlich begleitend, φήμη, Aesch. Suppl. 678.

φιλο-φρονέομαι, dep. mit aor. pass. u. med., — 1) liebreich, wohlwollend begegnen, behandeln, Gewogenheit erzeigen, τινά, Her. 3, 50, φιλοφρονεῦνται ἀλλήλους μετὰ θυσιῶν Plat. Legg. V, 738 d; u. τινί, Xen. Cyr. 3, 1, 8; auch πρός τινα, Plut. Demetr. 15, D. Sic. 16, 91; freundlich bewillkommnen, begrüßen; — φιλοφρονήσασθαί τί τινι, Einem einen Gefallen, einen Freundschaftsdienst erzeigen, Xen. Cyr. 3, 1, 8; φιλοφρονηθῆναι, einander Freundschaft erzeigen, sich gegenseitig begrüßen, Cyr. 3, 1, 40, wie φιλοφρονήσασθαι ἀλλήλους An. 4, 5, 54; Pol. 22, 1, 9 u. Sp. — 2) heiter u. fröhlich werden, Sp. — 3) Einem gefällig, zu Willen sein, wie χαρίζομαι, θυμῷ Plat. Legg. XI, 935 a. — Das act. φιλοφρονέω ist nur s. L. für φίλα φρονέω, Od. 16, 17.

φιλο-φρόνημα, τό, eine liebreiche, freundliche Behandlung, Aeschin. ep.

φιλο-φρόνησις, ἡ, tat liebreiche, freundliche Behandeln, Sp.

φιλο-φρονητικός, ἡ, όν, liebreich, freundlich behandelnd, Schol. Ar. Plut.

φιλο-φροσύνη, ἡ, liebreiche, freundliche Behandlung, Wohlwollen; Il. 9, 256; τινός, Her. 5, 92, 3; — auch Bewirthung, Begrüßung, σὺν φιλοφροσύνης εἰπεῖτε Find. Ol. 6, 22; u. in Prosa Plat. Legg. I, 629 c; τῶν ξενικῶν V, 729 e; ἡ περὶ ἀλλήλους Pol. 1, 36, 2; Sp., wie Plut. Thes. 29; in plur. Rom. 8 Sum. 24; — ξενικαὶ φιλοφροσύναι, Xen. Conv. 2, 24.

φιλο-φρόνως, = φιλόφρων. Ep. ad. 169 (App. Anth.).

φιλό-φρων, ονος, liebreich, freundlich, gütig gesinnt, so benimmt u. benutzt, wohlwollend; Find. P. 8, 1; Aesch. Pers. 97; Eur. I. T. 1051; — mit φιλοφρόνως: Soph. Ai. 738; βλέπειν Xen. Hell. 3, 10, 3; φιλ. ἔχειν πρός τινα, freundlich gegen Einen gesinnt sein, Cyr. 3, 3, 10; φιλοφρονως δέξασθαι Plut. Sol. 5.

φιλό-φωνος, gern redend, redselig, mit Andern Plut. adv. Col. 29.

φιλό-χλωνος, ein Überfluß haben, es gern tragend, Xenarch. 37, 150.

φίλ-οχλος, den großen Haufen liebend, Volksfreund, D. L. 4, 41. 42.

φιλο-χορευτής, ὁ, Freund des Chortanzes, Tänzer, Ar. Ran. 403. 409.

φιλό-χορος, den Chor, den Chortanz liebend; Mar. Aesch. Pers. 440; πάθημα Eur. I. A. 1057; μῶμος Ar. Th. 989; Παλλάς 1136.

φιλο-χρηματέω, das Geld lieben, nach Reichthum streben, habsüchtig sein; Isae. 2, 29. 10, 17; Plat. Legg. V, 737 a.

φιλο-χρηματία, ἡ, Geldgier, Habsucht, Streben nach Reichthum; Eur. Ep. 5; Plat. Rep. III, 391 c Legg. V, 747 b; Folge, wie Plut. Sol. 14.

φιλο-χρηματιστής, ὁ, der Gelt, Vermögen zu erlangen trachtet, bes. durch den Handel, Plat. Rep. VIII. 551 a.

φιλο-χρηματιστικός, dem φιλοχρηματιστής eigen, gehörig, gesinnt, ihn betreffend, adv. φιλοχρηματιστικῶς, Pallad.

φιλο-χρήματος, geldliebend, geldgierig, habsüchtig; Andoc. 4, 32; Plat. Phaed. 68 c Rep. VI, 485 e u. öfter, immer tadelnd. — Adv., φιλοχρηματως ἔχειν Isocr. 1, 23, Is. 2, 21.

φιλο-χρηματόω, = φιλοχρηματέω, Plat. Legg. V, 729 a.

φιλο-χρηματοσύνη, ἡ, = φιλοχρηματία, Plat. Legg. XI, 938 c u. Sp., wie Byz. anath. 16 (XI, 270).

φιλο-χρήμων, ονος, = φιλοχρήματος, Suid.

φιλό-χρηστος, das Gute, die Guten liebend, Xen. Mem. 2, 9, 4.

φιλό-χριστος, Christum liebend, K. S.

φιλό-χρονος, Zeit liebend, suchend, Greg. Naz.

φιλο-χρῡσία, ἡ, Liebe zum Golde (?).

φιλό-χρῡσος, das Gold liebend, goldgierig, Luc. Gall. 13 u. a. Sp.

φιλο-χωρέω, gern an einem Orte sein, sich gern an einem Orte aufhalten; τοῖς τόποις Pol. 4, 46, 1; ὄρεσι, λόφῳ, D. Hal. 1, 13. 34; ἐν τινι, 8. 35; u. Sp.; übertr. von Beschäftigungen, neben ἐπιμένειν Plut. Timol. praef.

φιλο-χωρία, ἡ, Liebe, Vorliebe für einen Ort; Ar. Vesp. 834; D. Hal. 1, 27.

φιλό-χωρος, einen Ort liebend, sich gern an einem Orte aufhaltend, verweilend, Greg. Naz. u. a. Sp.

φιλο-ψευδία, ἡ, Lust, Hang zum Lügen (?).

φιλο-ψευδής, ές, Lügen liebend, gern, gewöhnlich lügend, Il. 12, 164; Lügenfreund, Plat. Rep. VI, 485 d.

Digitized by Google

φιλο-ψευδία, ἡ, = φιλοψεύδεια, Hippocr.
φιλο-ψεύστης, ὁ, = φιλοψευδής (?).
φιλ-οψία, ἡ, Liebe, Neigung zu leckerem Eſſen, beſ. Fiſcheſſen; Plut. Symp. 8, 3, 3; Clem. Al.
φιλο-ψογία, gern tadeln, tadelſüchtig ſein, Sp.
φιλό-ψογος, gern tadelnd, tadelſüchtig; πόλις Eur. 904; Phoen. 206; Plat. Prot. 346 c. — Adv. -ψόγως, Poll. 3, 139.
φίλ-οψος, leckeres Eſſen, beſ. das Fiſcheſſen liebend; t. Symp. 4, 4, 2; Ath. öfter.
φιλό-ψοφος, Lärm liebend, machend, Sp.
φιλο-ψῡχέω, ſein Leben lieben, ſchonen, furchtſam, haft ſein; Tyrt. 1, 18; Eur. Hec. 315 Hel. 1385 öfter; Lys. 2, 25; vgl. Phryn. in B. A. 71; — -ψυχητέον, man muß das Leben lieben, Plat. g. 512 e.
φιλο-ψῡχία, ἡ, ion. φιλοψυχίη, Liebe zum Leben, -ψυχίην ἀναιρέεται, er faßt Liebe zum Leben, . 6, 29; gew. Feigheit, Furchtſamkeit, Zaghaftig- Plat. Apol. 37 c u. Sp.
φιλό-ψῡχος, ſein Leben liebend, ſchonend, dah. furcht- , feig; γυνή Eur. Hec. 348, vgl. Phoen. 597. Adv. φιλοψύχως, Sp.
φιλό-ψῡχρος, das Kalte, die Kälte liebend, Plut. np. 3, 2.
φιλόω, zum Freunde machen, befreunden, Sp.
φιλτάτιον, τό, komiſches dim. von φίλτατος, al- iebſtes Freundchen, Ar. Ach. 460.
φίλτατος, superl. zu φίλος, Hom. u. Hes., ſ. λος.
φίλτερος, untegelm. compar. zu φίλος, w. m. ſ.
φίλτρον, τό, Liebesmittel, Liebeszauber, Liebestrank, s Mittel, Liebe zu erwecken, Zauber; Pind. Ol. 13, P. 3, 69; vgl. beſ. Theocr. 2, 1; ἔτι νήπια iphil. 2 (v, 111); Anreiz, Antrieb, τόλμης, zur hnheit, Aesch. Ch. 1025; τοιῷδε φίλτρῳ τὸν ἐκμῆναι πόθον Soph. Tr. 1132, vgl. 581; . öfter; u. in Proſa, Xen. Mem. 2, 3, 11. 14. 3, 16; εἰρήνης, die Lockungen od. Reize des Frie- s, Plut. Num. 16; δεύτερα φίλτρα γάμου, Rei- g zur zweiten Ehe, Apollnds 19 (IX, 422). Auch Allgem., Liebe, vgl. Eur. Troad. 859 u. ſ. Herm. ɔh. p. 823, wie τὰ μητρὸς φίλτρα Aemilian. 1 I, 623).
φιλτρο-ποιός, Liebeszauber, Liebestränke bereitend, istaen. 2, 18.
φιλτρό-ποτον, τό, Liebestrank, Sp., zw.
φίλ-υβρις, ὁ, ἡ, zum Uebermuth geneigt, gern Frev verübend, Crates bei Clem. Al. strom. 2, 20.
φιλ-υβριστής, ὁ, = φίλυβρις, Gall. 1 (v,).
φιλ-υγιής, ές, v. l. für φιλουγιής.
φιλ-ύδρηλος, Näſſe, Feuchtigkeit liebend, gewöhn od. immer feucht, κῆπος Ep. ad. 176 (VI,).
φιλ-υδρίας, ὁ, = φίλυδρος, VLL.
φιλ-υδριάω, das Waſſer lieben, Hesych., zw.
φίλ-υδρος, Waſſer, wäſſerige Dinge liebend; Arist. A. 8, 24; Plut.
φιλύκη, ἡ, ſ. φυλίκη.
φίλ-υμνος, Geſang liebend, τέττιξ Anacr. 32,
φιλ-υπ-ήκοος, ſeine Unterthanen liebend, Plut. Ar- . 30.
φίλ-υπνος, den Schlaf liebend, gern ſchlafend; ocr. 18, 10; Pol. 6, 167.
φιλ-υπό-δεκτος, gern gaſtlich aufnehmend, bewirthend, D. L. 2, 133.
φιλ-υπό-στροφος, gern, gewöhnlich zurückkehrend, Hippocr.
φιλ-υπο-στροφώδης, ες, = Vorigem, Hippocr.
φιλ-υπ-οψία, ἡ, Neigung, Hang zum Argwohn, zw.
φιλύρα, ἡ, ion. φιλύρη (φίλυρα iſt falſche Betonung), — 1) die Linde; Her. 4, 67; Theophr. — 2) der Baſt unter der Rinde, wovon Papier gemacht, Matten geflochten, Kränze geknüpft wurden.
φιλυρέα, ἡ, ein beerentragender Baum, eine Art Liguſtrum, Diosc., auch φιλλυρέα geſchrieben.
φιλύρεος, von der Linde, von Lindenholz, Lindenbaſt, leicht wie Lindenholz, Ar. Av. 1378, vgl. Ath. XII, 551.
φιλύριον, τό, dim. von φιλύρα, beſ. ein Täfelchen von Lindenholz, Ael. V. H. 14, 12.
φιλύριος, ον, = φιλύρινος (?).
(φλω), ungebr. Stammform, von der einige tempp. zu φλέω abgeleitet werden.
φιλ-ῳδός, Geſang liebend, Ar. Vesp. 270 Ran. 240; ſ. Phryn. in B. A. 71.
φιλ-όρειος, das Reizende liebend, Tzetz. chil. 1, 234.
φιλ-ορείτης, ὁ, der die Berge liebt, Pan, Eryc. 1 (VI, 96).
φίλως, adv. von φίλος, zuerſt Il. 4, 347, ſ. φίλος.
φίλ-ωψ, ὁ, ἡ, = φίλος, Hesych.
φῑμός, ὁ, mit dem heterogenen plur. τὰ φιμά, Alles, womit etwas feſt-, zuſammengebunden wird, — a) ein Maulkorb, den man bißigen Thieren anlegt, od. ſolchen, die Nichts abſtreifen, nicht mehr ſaugen ſollen (vgl. κημός, πύσσαχος); φιμὰ περὶ στόματα Anyte 1 (VI, 312); φιμὸν περιθεῖναί τινι Luc. vit. auct. 22. — b) ein Stück am Pferdezaume, das über die Naſe geht u. dieſe einklemmt; Aesch. Spt. 445; πώλους φιμοῖσιν αὐλωποῖσιν ἱστομωμένας frg. 341. — c) eine Art Becher, in welchem die Würfel geſchüttelt und aus dem ſie herausgeworfen werden, κυβευτικὸν ὄργανον, Aesch. 1, 59. — d) auch = φίμωσις.
φῑμόω, ſchnüren, feſtbinden, knebeln, τῷ ξύλῳ τὸν αὐχένα, ins Holz, in den Bock ſpannen, Ar. Nubb. 582. Dah. beſ. den Mund verſchließen, N. T.; οἱ ἐχθροὶ ἐπεφίμωντο Luc. Peregr. 15; Hesych. erkl. δεσμέω.
φῑμ-ώδης, ες, 1) von der Art, Geſtalt eines Maulkorbs. — 2) von zuſammenziehender Beſchaffenheit, Nic. Ther. 892.
φίμωσις, ἡ, das Verſchließen, Verſperren, Verengen eines Ganges, einer Oeffnung, beſ. am menſchlichen Leibe, z. B. des Afters, des Muttermundes, Medic. — Vgl. φιμός.
φίμωτρον, τό, ein Werkzeug zum Zuſchnüren, Feſtbinden, Verſperren, Suid.
φίν, ſelmere dor. Form ſtatt σφίν, σφίσιν; Callim. Dian. 125. 213; Nic. Ther. 725.
φίνις, ὁ, = φήνη, Diosc.
φίντατος, φίντερος, dor. ſtatt φίλτατος, φίλτερος, Epicharm. bei Ath. VII, 325.
φίτρον, τό, = Folgdm.
φιτρός, ὁ (gew. abgeleitet von φύω, φυτύω, φυτεύω, wahrſcheinlich von ΦΙΔ, findere), Block, Klotz, Scheit, übh. ein Stück Holz; Il. 12, 29. 21, 314.

Digitized by Google

23, 123 Od. 12, 11; nach Arist. plant. 1, 4 *ὁ μόνος γινόμενος ἀπὸ τῆς γῆς*, neben *λύγος* u. *κλάδος*. — Bei Lycophr. 913 ein Feuerbrand.

φίττα, äol. ſtatt *ψίττα*, *σίττα*, Poll. 9, 127.

φιττάκια, *τά*, äol. ſtatt *ψιττάκια*.

φῖτυ, *τό*, poet. = *φίτυμα*; Ar. Pax 1164 *καινὸν φῖτυ τῶν βοῶν*; Eupol. bei Schol. zu Plat. Critia. 164, 10.

φίτῡμα, *τό*, Keim, Sproß, übtr., Sohn, Nachkomme; Aesch. Ag. 1254; Plut. Lacaen. apophth. p. 258.

φῖτυ-τομήν, *ένος*, *ὁ*, poet. ſtatt *φυτοκόμος*, Pflanzenhüter, Aesch. Eum. 871.

φῖτυς, *ὁ*, der Erzeuger, Vater, Lycophr. 462. 486.

φῑτύω, = *φυτεύω*, ſäen, pflanzen, erzeugen; Tragg.: *ἀϊστώσας γένος τὸ πᾶν ἔχρῃζεν ἄλλο φιτῦσαι νέον* Aesch. Prom. 233; Suppl. 308; *τίς δ' ὁ φιτύσας πατήρ* Soph. Trach. 310; Ai. 1275; *ὅστις δ' ἀνωφέλητα φιτύει τέκνα* Ant. 641; u. med., von der Frau, *Κεφάλῳ φιτύσατο υἱόν* Hes. Th. 986; ſeltener in Proſa, wie Plat. Rep. v, 461 a; *φιτῦσαι καὶ τεκεῖν* Legg. IX, 879 d.

φλαδάω, = *φλάω*, Hesych.

φλάζω, (von *θλάω*, *φλάω*), zerreißen, nur im intranſ. aor. *ἔφλασον* (vgl. *φράζω*, *πέφραδον*), *λακίδες ἔφλασον*, die Fetzen riſſen, Aesch. Ch. 28.

(**φλάζω**), Stammwort von *παφλάζω*, plappern, unverſtändlich reden, ſtammeln, ein wenig gebr. Wort, wohl nur VLL.

φλαίνω, = Vorigem (?).

φλᾱμένται, *ὁ*, das lat. flamen, Appian. B. C. 1, 65.

φλᾰνύσσω, dor. ſtatt *φλῃνύσσω*, w. m. ſ.

φλάσις, *ἡ*, ion. ſtatt *θλάσις*, das Drücken, Quetſchen, Hippocr.

φλάσμα, *τό*, ion. ſtatt *θλάσμα*, Quetſchung, Conſuſion, Hippocr.

φλασμός, *ὁ*, ſtatt *παφλασμός*, 1) das Schäumen, Brauſen, Blaſenwerfen (?). — 2) übertr., leere Großprahlerei, Hochmuth, *τύφος*, Hesych.

φλαστός, adj. verb. von *φλάω*, ion. ſtatt *θλαστός*, gedrückt, gequetſcht, Hippocr.

φλαττόβρατ u. **φλαττοβραττοφλαττόβρατ**, komiſche Wörter bei Ar. Ran. 1312. 1323, die ohne allen Sinn ſind u. den hochtrabenden Wörterpomp der Tragiker überbieten u. lächerlich machen ſollen.

φλαυρίζω, att. ſtatt *φαυλίζω*, *τινά*, Plut. Pomp. 38 adv. Col. 20.

φλαῦρος, eigtl. att. ſtatt *φαῦλος*, aber auch bei Her. die vorherrſchende Form, ſ. Schweigh. zu 1, 120; auch bei Pind. P. 1, 87; — ſchlecht, gering, nichtsnutzig, gaſtig u. ſ. w.; *εἴ τε φλαῦρον εἶδες* Aesch. Pers. 213; Soph. Ai. 1302; *φλαῦρ' ἔπη μυθούμενος* 1141; Ggſ. *χρηστός* Eur. Med. 1103; *φλαῦρον οὐδὲν ὁρᾶν* Ar. Lys. 1041; auch *φλαῦρον εἰπεῖν τινα*, Nubb. 824 Lys. 1044; Ggſ. *ἀγαθός* Plat. Men. 92 c; Polit. 273 c u. öfter, wie Folgde; *οὐδὲν ἂν φλαῦρον εἴποιμι* Dem. 24, 127, vgl. 158, u. ſonſt. — Adv.; *φλαύρως ἔχειν*, ſich ſchlecht befinden, Her. 3, 129. 6, 135; *φλαύρως ἔχειν τὴν τέχνην*, in Beziehung auf die Kunſt, d. h. die Kunſt ſchlecht verſtehen, 3, 130; *φλαύρως πρῆξαι τῷ στόλῳ*, mit der Flotte Unglück haben, 6, 94; *φλαύρως ἀκούειν*, wie male audire, in ſchlechtem Rufe ſtehen od. geſcholten werden, 7, 10, 7; *τῶν φλαύρως ἐχόντων* Plat. Soph. 228 b.

φλαυρότης, *ητος*, *ἡ*, att. ſtatt *φαυλότης*, Poll. 4, 12.

φλαυρ-οῦργος, ſchlecht arbeitend, *ἀνήρ*, Soph. Phil. 35.

φλάω, eigtl. ion. ſtatt *θλάω*, drücken, quetſchen, preſſen, zerdrücken, zermalmen, Pind. N. 10, 68 *φλάσαν νιν*; übh. verletzen, verwunden, *φλᾶσε τανυσιπτήμονα* Ar. Plut. 784; Nubb. 1358; ſchlagen, bes. fut. *φλασῶ*, od. nach Mein. *φλαξῶ*, Theocr. 5, 148, *ἔφλασα* 150. — [Bei Pind. iſt *α* auch im fut. u. im aor. kurz.]

φλάω, ein nur in der att. Comödie vorkommendes Wort, herunterſchlürfen, verſchlingen, begierig freſſen, Ar. Plut. 694. 718 Pax 1306, nur im praes. u. impf. gebr. Vgl. *φλέω*.

φλεβάζω, = *φλέω*, *φλύω*, *βρύω*, VLL.

φλεβικός, von den Adern, dazu gehörig, *πόρος*, Abergang, Aderröhre, Arist. H. A. 3, 1.

φλέβιον, *τό*, dim. von *φλέψ*, Plat. Tim. 65 c.

φλεβο-νευρ-ώδης, *ες*, aus Adern u. Sehnen u. Fleiſchen beſtehend, Arist. de respirat. 16.

φλεβο-παλία, *ἡ*, der Pulsſchlag, Democrit. bei Erotian. v. *φλενοσώση*.

φλεβορ-ῥαγία, *ἡ*, Blutaderbruch, Medic.

φλεβο-τμής, = *φλεβοτόμος*, Schol. Il. 16, 44.

φλεβο-τομέω, die Ader öffnen, zur Ader laſſen, Medic. u. Sp.

φλεβο-τομία, *ἡ*, das Oeffnen der Ader, Aderlaſſen, Arist. H. A. 3, 3 u. Medic.

φλεβο-τόμος, die Ader zerſchneidend, öffnend, zur Ader laſſend; *τὸ φλεβοτόμον*, sc. *σμιλίον*, ein Meſſerchen, die Adern zu öffnen, eine Lanzette, Sp.

φλεβο-τονίομαι, ein Anſpannen der Adern haben, wie bei großer Anſtrengung, dah. übh. ſich anſtrengen, B. A. 70.

φλεβ-ώδης, *ες*, aderartig, -ähnlich, — voll von Adern, Arist. H. A. 7, 1, öfter.

φλεγέθω, poet. Nebenform von *φλέγω*, nur im praes. gebräuchlich, — a) tranſ. brennen, ſengen, verbrennen, in Brand ſetzen, *πῦρ πόλιν φλεγέθει* Il. 17, 738, u. pass., *ὅππα τάχιστα πυρὶ φλεγεθέσκετο νεκροί* 23, 197. — b) intranſ. brennen, in Feuer ſtehen; Il. 18, 211. 21, 328; Hes. Th. 846; *πάντα τοι φλεγέθει κἀν σκότῳ* Aesch. Suppl. 87; *ὦ λαμπρᾷ στεροπῇ φλεγέθων* Soph. Trach. 99, von der Sonne, wie Eur. Phoen. 172.

φλεγεός, = *φλόγεος*, *φλογερός*, l. d. bei Galen.

φλέγμα, *τό*, 1) Brand, Flamme, Hitze, Entzündung; Il. 21, 337; Opp. Hal. 1, 20. — 2) bei den Aerzten von Hippocr. an ein kalter, weißer, zähflüſſiger Saft im menſchlichen Leibe, den man als Stoff u. Urſache vieler Krankheiten anſah, vielleicht weil am Feuer eingekochte Flüſſigkeiten zäh u. ſchleimartig werden (?), od. weil es als eine Folge innerer Entzündung betrachtet wird, Schleim; auch Her. 4, 187, wie Plat. Tim. 83 c; *λευκὸν φλέγμα*, Bleichſucht, ib. 85 a u. öfter. — Auch bei Eryc. 11 (VII, 377), *λάμβων ἄγριον φλέγμα*; u. bei Iul. Aeg. 6 (VI, 28), *Περιόδοσιν ἐνήμεσε μυρία φλέγματα καὶ μυσαρῶν ἁπλυσίην ἐλέγων*, bösartiger, giftiger Schleim, Geifer.

φλεγμ-αγωγός, Schleim abführend, Medic.

φλεγμαίνω, aor. *ἐφλέγμηνα* u. *ἐφλέγμᾱνα*, — 1) tranſ., entzünden, aufſchwellen, aufblähen, nähren, auch von Speiſen, Ggſ. *ἰσχναίνω*, Hippocr. — 2) intranſ., erhitzt, entzündet ſein; Plat. ſagt Tim. 85 a

Digitized by Google

γμαίνεσθαι λέγεται τοῦ σώματος ἀπὸ
ί τε καὶ φλέγεσθαι διὰ χολὴν γί-
; öfters übertr., πόλις, ἀρχή, im Ggsß
n Verwirrung ſein, Rep. II, 372 e Legg.
aber πόλις φλεγμαίνουσα = eine der
ehte Stadt Pol. 9, 4, 23; aufſchwellen,
76; auch vom Meere, brauſen, wogen,
ίνοντες τοῦ ὕδατος M. Ant. 4, 49; vgl.
17; u. übertr. vom Aufbrauſen heftiger
n, Sp.; auch φλεγμαίνοντος τότε τοῦ
m friſcher Trauer, Pol. 3, 86, 6.
ος, = φλεγματικός, zw.
σις, ἡ, = Folgdm, Hippocr.
ία, ἡ, = φλεγμονή, Aristot.
ματος, an Schleim leidend, voll Schleim,

τίας, ὁ, ion. φλεγματίης, voll Schleim,
nd, Hippocr.
τικός, zum Schleim gehörig, davon kom-
Schleim, daran leidend, Medic.
το-ειδής, ές, 1) entzündet, entzündend, auf-
blähend, auch nährend, von Speiſen, Hip-
2) ſchleimig, voll Schleim, od. Schleim er-
Medic.
ατόεις, εσσα, εν, poet. ſtatt φλεγματικός,

ατ-ώδης, ες, ſyſt. ſtatt φλεγματοειδής,
p. III, 406 a.
ονή, ἡ, 1) Entzündung der Theile unter der
eſchwulſt, Plat. Ax. 366 a 368 c u. Sp. —
r. Leidenſchaft, Erhitzung des Gemüths, beſ.
Geilheit; Athen. I, 10; Plut. u. a. Sp.
μον-ώδης, ες, von der Art der Entzündung,
lſt, ihr ähnlich, ſie verurſachend, Sp.
μός, ὁ, = φλογμός; nach Hesych. das Blut;
then Wein, Thespis bei Clem. Al. strom. 5, 8.
ος, τό, = φλόξ, Hesych.
γάς, ὁ, eine Geier- od. Adlerart, Hes. sc. 184,
φλέγω, ihrer braungelben Farbe wegen be-
ſein ſoll. S. auch nom. pr.
γώω, photiſch = ὑβρίζω, Schol. Il. 12, 301.
γρός, 1) brennend, flammend, begeiſtert; φλε-
μένος πυρός Ar. Ach. 665; Cratin. bei Ath.
344 f. — 2) hell, leuchtend, daß. übertr., be-
t od. berüchtigt, Sp.
έγω, sor. pass. ἐφλέγην, Sp., vgl. φλεγέθω,
in Proſa; — 1) tranſ. brennen, ſengen, erhitzen,
nden, verbrennen; Il. 21, 13; πυρὶ φλέξον
h. Prom. 583; σύ' ἂν φλέγων ἀκτῖσιν ἥλιος
να λήξῃ Pers. 356, vgl. 496; φλέγω λαμπά-
τόδ' ἱερόν, erleuchten, Eur. Troad. 309; pass.
Brand gerathen, heiß werden, πυρὶ φλέγεσθαι Il.
365; — übertr., — a) in heftige Bewegung od.
enſchaft ſetzen, entflammen, zu Liebe od. Zorn u.
, φλέγειν τινά, Einen mit Liebe entflammen, Jac.
P. p. 120; vgl. Plat. Charm. 155 d; auch mit
ligem Schmerz erfüllen, Soph. O. C. 1688; übh.
t Heftigkeit ausbrechen laſſen, anregen, Ζεὺς δὲ
ρὸς βέλος φλέγων Aesch. Spt. 495, den Blitz
flammen laſſend; ὅταν οὐρανίαν φλέγειν Soph.
. 196; πάντ' ὁ χρόνος μαραίνει τε καὶ φλέ-
ει, die Zeit macht Alles vergehen u. entſtehen, 701;
άλεν, ὃς νῦν φλέγει με περιβόητος ἀντάζων
. R. 192; pass. auflodern, plötzlich entſtehen, ὕμνοι
λέγονται Bacchyl. 12, 12. — b) berühmt machen,
ind. P. 5, 45, u. pass. berühmt werden, φλέγεται
ἀρεταῖς N. 10, 2, Μοίσαις I. 6, 23. — 2) intranſ.
brennen, flammen, im Feuer ſtehen, leuchten, glänzen;
φλέγειν χρυσοῦ, von Gold, wie Gold glänzen, Pind.
Ol. 2, 72; auch hervorglänzen, berühmt werden, N. 6,
39 (vgl. Ap. Rh. 3, 773); φλέγονθ' ὑπ' ἄστροις
οὐρανόν Aesch. Spt. 370; φλέγει δὲ λαμπὰς διὰ
χερῶν ὡπλισμένη 415, u. öfter; auch übertr., θυ-
μὸς ἀνδρείᾳ φλέγων, muthentflammt, 52; πρὶν
ταχυῤῥόθους λόγους ἱκέσθαι καὶ φλέγειν χρεί-
ας ὕπο 268, ehe ſie entbrennen; von der Sonne, ἐξί-
στατ' ἐκ νυκτὸς αἰανῆς κύκλος τῇ λευκοπώλῳ
φέγγος ἡμέρᾳ φλέγειν Soph. Ai. 658; vom Blitz,
O. C. 1466; von der Fackel, O. R. 213; φλέγειν
μανίαις Ar. Th. 680.

φλεδονεία, ἡ, unnützes Geſchwätz, E. M. 796, 3.
φλεδονεύω, unnützes Zeug ſchwatzen, plappern; auch
im med. gebräuchlich, VLL.
φλεδονίω, = Vorigem, Hesych.
φλεδον-ώδης, ες, = ληρώδης, geſchwätzig, albern,
Hesych.
φλήδων, ονος, u. φλεδών, ῶνος, ὁ, ein unnützer
Schwätzer; auch fem., Aesch. Ag. 1168; D. L. 6, 18.
φλεδών, όνος, ἡ, Geſchwätzigkeit; ἀσπασίας φλε-
δόνας Xenophan. bei Ath. 462 f; vgl. Anthipp. ib.
403 u. Timon bei D. L. 2, 108.
φλίνος, von der Pflanze φλέως gemacht, ſ. Lob.
zu Phryn. 293.
φλέξις, ἡ, ein unbeſtimmter Vogel, Ar. Av. 883.
φλέξις, ἡ, das Verbrennen, der Brand (?).
(φλεύω, ſengen, brennen, verbrennen), ſcheint nur
im compp. περιφλεύω vorzukommen.
φλέψ, φλεβός, ἡ, 1) die Blutader, im belebten
Körper; Il. 13, 546; Her. 4, 2. 187; Soph. Phil.
814; Ar. Th. 694; Plut. u. Folgde. — 2) jede Ader,
Waſſerader, Metallader, Xen. Vect. 1, 5; Ader im
Holz, Stein u. andern Maſſen, Sp.; — γονίμη φλέψ,
das männliche Zeugungsglied, Alc. 8 (VI, 218); auch
ohne den Zuſatz, Leon. Tar. 21 (Plan. 261); Philp.
5 (VI, 94).
φλέω (vgl. φλύω, βλύω, fluo, fleo), im praes. u.
impf., — 1) intr., quellen, ſprudeln, überfließen, über-
ſprudeln, φλῷ τὸ ἀναδίδωμι Schol. Il.; daß. Ueber-
fluß haben, ſtrotzen, δωμάτων φλεόντων ὑπέρφευ
Aesch. Ag. 367, vgl. 1390; φλέον πῆξαι, Miſch zu
Käſe machen, Babr. 130, 3; — c. dat. auch vom
Ueberfluß an Worten, ſchwatzen, plappern, beſ. einfäl-
tiges oder unüberlegtes Zeug ſchwatzen. — 2) tranſ.,
fließen laſſen, herausquellen od. überfließen laſſen, aus-
werfen; auch vom Erbrechen, u. vom Körper, der einen
Ausſchlag hervortreibt.
φλέως, ω, ὁ, att. ſtatt des ion. φλόος, φλοῦς,
Her. 3, 98, eine Sumpf-, Waſſerpflanze, Ar. Ran.
244; Phryn. in B. A. 70; vielleicht arundo ampelo-
desmon, vgl. Lob. Phryn. 293.
φληδάω, ſchwatzen, Hesych.
φληναφάω, ſchwatzen; Ar. Equ. 664 Nub. 1458;
φληναφῶν ἄνω κάτω Alexis bei Ath. VIII, 338 e;
— Döderlein leitet es von φλῆνος u. ἅπτεσθαι ab.
φληναφεύω, = Folgdm, Schol. Ar. Thesm. 468.
φληναφέω, = φληναφάω (?).
φληνάφημα, τό, Geſchwätz; Schol. Ar. Thesm.
468; Eur. Ep. 5.
φληναφία, ἡ, das Schwatzen, das Geſchwätz, Suid.
φλήναφος, ὁ (vgl. φλεδών, φλῆνος, ſchwerlich
zuſammengeſetzt), 1) unnützes Geſchwätz, Schwatzhaf-
tigkeit, Menand., Liban. — 2) als adj. φλήναφος,

Digitized by Google

ον, schwatzhaft, geschwätzig, Men. Deisidaem. frg. 2; vgl. Poll. 6, 119.

φληναφ-ώδης, ες, geschwätzig, Galen.

φληνάω u. φληνάω, = Folgdm.

φληνέω, = φλήνω, VLL.

φλῆνος, τό, Geschwätz (?).

φληνύσσω, = Folgdm, Hesych. φλανύσσω.

φληνάω, = φλήνω, Galen.

φλήνω, unnützes Zeug schwatzen, schwatzhaft sein (?).

φλιά, ἡ, Thürpfeiler, Thürpfosten; Od. 17, 221; Artem. 2 (XII, 124); Hippocr.; Theocr. 2, 60. 23, 18; τῶν νεῶν Pol. 12, 12, 2; Einige erklärten es auch durch πρόθυρον, Gell. N. A. 16, 5.

φλίβω, dol. u. ion. = θλίβω, Theocr. 15, 76; bei Hom. Od. 17, 221 ist jetzt θλίψεται hergestellt.

φλιδάω und

φλιδάω, von Feuchtigkeit überfließen, von Feuchtigkeit, Fett strotzen; φλιδόωντος ἀλοιφῇ Nic. Al. 569; davon weich, locker werden, aufschwellen u. zergehen, zerplatzen, καὶ ῥαγοδαῖαι τοῖς δέρμασιν Plut. Symp. 2, 9; in Fäulniß übergehen, sich auflösen, σηπεδόσι φλιδόωσα Nic. Th. 363.

φλίδω, = Vorigem, VLL.

φλιμέλια, τά, das lat. femina, Hippiatr.

φλίψις, ἡ, dol. = θλῖψις.

φλίω, = φλιδάω (?).

φλόα, metaplastischer acc. sing. zu φλόος, Nic.

φλογάνα, ἡ, = φλόξ, f. l. Ar. bei Poll. 10, 119.

φλόγεος, brennend, leuchtend, glänzend; ὄχεα, von Gold oder andern Metallen, Il. 5, 745. 8, 389; Eur. Hec. 1103 Troad. 1257; λαμπάδες Ar. Ran. 340; sp. D., wie Nic., Opp.

φλογίουσα, in Orac. Sib. wahrscheinlich f. l. für φλογόεσσα.

φλογερός, = φλόγεος, brennend, leuchtend, feuerroth; σέλας Eur. Hel. 1136; αἰθήρ El. 991; ἄστρον Anacr. 59, 36.

φλογερ-ώνυξ, υχος, mit feurigen, feuersprühenden Hufen, Io. Gaz.

φλογετός, ό, Brand, Hitze, Phllox., Gloss.

φλογιά, ἡ, poet. = φλόξ, Nic. Al. 392 Th. 54, öfter.

φλογιάω, in Brand gerathen, sich entzünden, feuerroth werden, Hippocr.

φλογίδιον, τό, dim. von φλογίς, Hesych., der erklärt αἱ κεγχρίδες δι' ἐλαίου σκευαζόμεναι.

φλογίζω, = φλέγω, in Brand setzen, verbrennen, Soph. Phil. 1199; an, über dem Feuer rösten, braten, Sp. — Pass. in Brand stehen, lodern, leuchten, ἥλιος φλογιζόμενος Soph. Tr. 95.

φλόγινος, feurig, feuerfarbig; τὰ φλόγινα, sc. ἱμάτια, flammea, feuerfarbige Kleider, Ath. XII, 540; — τὸ φλόγινον = φλόγιον 2, Theophr.

φλόγιον, τό, dim. von φλόξ, 1) Flämmchen, Longin. — 2) eine Blume, wahrscheinlich der feuergelbe Lack, auch φλόγινον genannt.

φλογίς, ίδος, ἡ, geröstetes, gebratenes Fleisch; ταύρου Archipp. bei Ath. XIV, 656 b; κάπρου Alexis u. Strattis ib.

φλόγισις, ἡ, = Folgdm, Hesych.

φλογισμός, ό, das Rösten, Braten; auch = φλογμός, Sp.

φλογιστός, adj. verb. von φλογίζω, verbrannt, angebrannt, Soph. El. 58, geröstet, gebraten.

φλογίστρα, ὅπου τὰ ἱερὰ θύεται, ist bei Schol. Ar. Equ. 1332 die Erkl. von εὐστρα.

φλογμός, ό, das Brennen, die Entzündung; ὀμματοστερῆς φυτῶν Aesch. Eum. 900; Διός, der Blitz, Eur. Suppl. 856; Hippocr. u. Sp., wie Luc. hist. conscr. 1.

φλογμο-τέραννος, ό, der Flammenbeherrscher, bei Euseb.

φλογο-βαφής, ές, in Feuer getaucht, feuerfarbig, Io. Lyd. de magg. 2, 13.

φλογο-γενής, ές, aus dem Feuer erzeugt, geboren, Gloss.

φλογο-ειδής, ές, flammenartig, -ähnlich, feuerartig, Plut. Symp. 6, 8, 6 Mar. 17; übertr., hitzig, Sp.

φλογόεις, όεσσα, όεν, poet. = φλογερός, φλόγεος, κύων Strat. 67 (XII, 225).

φλογό-λευκος, feuerfarbig, mit weiß gemischt, Hesych.

φλογό-φαιος, feuerfarbig mit grau gemischt, Hesych., zw.

φλογόω, = φλέγω (?).

φλογ-ώδης, ες, zsgz. = φλογοειδής; Hippocr.; Luc. Anach. 16.

φλόγωμα, τό, das Verbrannte, Geröstete, Hesych.

φλογ-ωπός, von feurigem Ansehen, feurig, leuchtend; πῦρ Aesch. Prom. 253; σήματα 496.

φλόγωσις, ἡ, 1) Brand, Hitze, Entzündung, Thuc. 2, 49. — 2) der brennende Theil, z. B. einer Fackel, D. Sic. 17, 115.

φλογ-ώψ, ῶπος, = φλογωπός, Aesch. Prom. 793 πρὸς ἀντολὰς φλογῶπας ἡλιοστιβεῖς.

φλοιά, ἡ, = φλιά; v. l. bei Theocr. 23, 18, Ap. Rh. 3, 278 u. sonst, zw. — Bei den Lacedämoniern Beiw. der Persephone, vielleicht von φλοιός, φλοός, die Blühende, Hesych.

φλοίαξ, ακος, ό, = φλύαξ, zw.

φλοιάριον, τό, dim. von φλοιός (?).

φλοιδάω, = Folgdm, Hippocr.

φλοιδιάω und

φλοιδόω, aufschwellen, gähren, brausen lassen; — auch anzünden, verbrennen; Sp., im pass. Lycophr. 35.

φλοΐζω, entrinden, die Rinde abschälen, Theophr.

φλοΐνος, von Baumrinde, Bast; ἐσθῆτες, davon gemachte Kleider, Her. 3, 98; Poll. 10, 178; von dem Bast der Wasserpflanze φλέως, Strab.

φλοιο-βαρής, ές, schwer von Rinde, VLL.; s. Schol. Il. 23, 574.

φλοιοφ-αγέω, aufgeplatzte Rinde haben, Diosc.

φλοιοφ-αγής, ές, mit aufgeplatzter, geborstener Rinde, Theophr.

φλοιοφ-αγία, ἡ, das Aufplatzen, Bersten der Rinde, Theophr.

φλοιόφ-ριζος, mit rindenartiger Wurzel; τὰ φλοιόῤῥιζα, die Bollengewächse, deren Wurzeln aus mehreren über einander liegenden Häuten, Schaalen bestehen, Theophr.

φλοιός, ό, Baumrinde, Borke; Il. 1, 237; Her. 4, 67. 8, 115; bes. der Kork; übh. die Rinde, Schaale der Gewächse, βρυώδεα ἴλυος φλοιῷ Ael. H. A. 16, 15.

φλοῖσβος, ό, das Brausen, das rauschende Getöse einer bewegten Masse; bes. das dumpfe Geräusch einer großen Menschenmenge, das Kriegsgetümmel, Il. 5, 322. 469. 10, 416. 20, 377 (in der Od. kommt es nicht vor); später bes. das Getöse des rauschenden, Wellen schlagenden Meeres, πόντου περῶσα φλοῖσβον Aesch. Prom. 794; die Brandung, Lycophr. 379 u. sonst; ἰλυόεις, Schaum, Opp. Hal. 1, 777.

Digitized by Google

, ὁ, das Entrinden, Beschälen der Bäume,

ός, zum Abrinden, Abschälen gehörig, ge-
λοϊστική, sc. τέχνη, die Kunst, aus ab-
xumrinde, Bast, allerlei Geflechte zu ma-
Polit. 288 d.
gl. φλέω), quellen, schwellen, strotzen, in
, Blüthe sein; φλοίουσα ὀπώρα Anti-
Plut. Symp. 5, 8, 3, vgl. 8, 10, 3, was
χλωρά erkl.
ης, ες, rindenartig, -ähnlich, wie Rinde,
wie Kork; dah. übtr., leichtsinnig, ohne
nbedeutend; Plut. de prof. virt. sent. p.
τὸ φλοιώδες καὶ σοβαρὸν ἀποτίθεται.
ης, ώδος, ἡ, aus Rinde, Bast bestehend,
cophr. 1422.
, ίδος, ἡ, = Folgdm; φλομὶς λυχνῖτις,
ndere Art, deren Blätter zu Dochten in der
braucht wurden, Diosc.
ς, ὁ, Wollkraut, Kerzenkraut, verbascum;
ei Phryn. p. 110; Theophr.; wird auch φλό-
όνος, πλόμος geschrieben, und hängt wahr-
mit φλόξ, φλογμός zusammen, weil die
etten, rauhen Blätter statt der Dochte in den
dienten, Diosc.; vgl. Poll. 6, 103. 10, 115.
ις, ἡ, = φολίς, λεπίς, Hesych.
τις, ιδος, ἡ, eine Pflanze, sonst ὄνοσμα ge-
auch φλομῖτις geschrieben, Diosc. — Vgl.
.
ος, ὁ, s. φλόμος.
ξ, ἡ, φλογός, die Flamme, jedes helle, hoch
nde Feuer; oft in der Il., z. B. δεινὴ δὲ
ὄρτο θεείοιο καιομένοιο 8, 135; ἐπεὶ κατὰ
κὴν καὶ φλὸξ ἐμαράνθη 9, 212; in der Od.
4, 71, ἐπεὶ δέ σε φλὸξ ἦνυσεν Ἡφαίστοιο;
i Hes.; Pind. Ol. 7, 48 u. sonst; Tragg.: von
Blitz, καταιβάτης πεφαυνὸς ἐκπνέων φλόγα
. Prom. 359; ξιπτέσθω μὲν αἰθαλοῦσσα
994, vgl. 1019; von der Sonne, 22 Pers. 497;
. Tr. 693 O. R. 1425, vom Feuer; auch übertr.,
Leid, 166; φλὸξ οὐρανία, der Blitz, Eur. Med.
u. öfter; selbst οἶνον, Alc. 758; auch in Prosa,
Plat. Tim. 67 c; φλόγα παρακαλεῖν, ἐγείρειν,
. Cyr. 7, 5, 23 Conv. 2, 24; bei sp. D. auch im
. nicht selten, wie in späterer Prosa, vgl. L. Dind.
. Conv. 2, 24; λύχνος ἔχων φλόγας ἀναπε-
ιένας Ath. 475.
λόος, ὁ, gsgg. φλοῦς, im accus. auch metaplastisch
όα, Nic. Al. 302, = φλοιός; — 1) Rinde,
ιale der Gewächse, bes. Baumrinde, Borke, Diosc.;
später übtr. von der Haut der Menschen und
flanzen, Nic. a. a. O. u. Ther. 392. — 2) Blüthe
t übh. blühender, kräftiger Zustand einer Pflanze,
at. Phaen. 335.
φλοῦς, ὁ, ion. = φλέως, eine Wasserpflanze, eine
insenart; Her. 3, 98; Poll. 10, 45. — S. auch das
orige.
φλυάκιον, τό, = φλυζάκιον (?).
φλυακο-γραφία, Possen, Schnurren, bes. Possen-
piele schreiben.
φλυακο-γραφία, ἡ, das Schreiben von Possen,
Possenspielen, Suid. v. Ῥίνθων.
φλυακο-γράφος, Possen, Schnurren, Possenspiele
schreibend, Ath. xv, 702 d u. öfter.
φλύαξ, ακος, ὁ, dor. Form für φλύαρος, 1) un-
nützes Geschwätz, Possen, Schnurren. — 2) eine eigene
Art Possenspiel, als dessen Erfinder Rhinthon genannt
wird, auch φλύακες τραγικοί und ἱλαροτραγῳδία,
wahrscheinlich eine Art travestirter Tragödie, Nessis
42 (VII, 414). — 3) der Schwätzer, Possenreißer, Ath.
621 f.
φλυᾰρέω, ion. φλυηρέω, unnützes Zeug schwatzen,
Possen reden; Her. 7, 103. 104; Ar. Equ. 543 Th.
559 u. öfter; Plat. Rep. I, 337 b; φλυαρίαν Apol.
19 c; auch übh. Possen treiben, Xen. Cyr. 1, 4, 11;
φλυαρεῖς ἔχων, s. ἔχω.
φλυᾰρημα, unnützes Geschwätz, Possen, Ios.
φλυᾰρία, ἡ, Geschwätz, Gewäsch, Possen; Ar. Lys.
159; ἀεροβατοῦντα καὶ ἄλλην πολλὴν φλυαρίαν
φλυαροῦντα Plat. Apol. 19 c; καὶ παιδιὰ Crit.
46 d; λεμένων καὶ φόρων καὶ τοιούτων φλυα-
ριῶν ἐμπεπλήκασι τὴν πόλιν Gorg. 519 a, u.
oft; Plut. Aristid. 25; auch Leichtfertigkeit im Han-
deln, Clem. Al. u. a. Sp.
φλυᾰρο-γραφέω, = φλυακογραφέω, Schol. Nic.
Al. 214.
φλυᾰρο-γράφος, = φλυακογράφος (?).
φλυᾰρο-κοπέω, das verstärkte φλυαρέω, immer-
fort Possenreißerei treiben, citirt Lob. Phryn. 416
aus Strab. 1, 3 (φλυάρους ἐπισκοπεῖν 1, 3 E.?).
φλυᾰρο-κοπία, ἡ, Possenreißerei, Sp.
φλυᾰρο-λογέω, = φλυαρέω (?).
φλυᾰρο-λογία, ἡ, = φλυαρία, Plat. Ax. 369 d.
φλυᾰρο-λόγος, = φλύαρος, Possen redend (?).
φλύᾰρος, ον, ionisch φλύηρος, 1) geschwätzig,
Possen redend, albern, Plat. Ax. 369 b. — 2) ὁ φλύ-
αρος, unnützes Geschwätz, Possen, τἄλλα πάντ' ἐστὶ
φλύαρος Ar. Nubb. 364; Plat. Ax. 365 e; Strab.
u. Folgde, wie Plut. Alc. 34.
φλυᾰρ-ώδης, ες, possenhaft, Plut. Lyc. 6.
φλυάσσω, = φλυαρέω, Hesych., lakon. φλου-
άσσω.
φλυδαρός, weich von überflüssiger Nässe, Feuch-
tigkeit, matschig, wie πλαδαρός, Galen. aus Hip-
pocr.
φλυδάω, überflüssige Nässe, Feuchtigkeit haben,
von zu vieler Nässe zerfließen, davon weichlich sein,
Sp.
φλυζάκιον, τό, dim. zu φλύκταινα, Bläschen,
Galen. aus Hippocr. erkl. ψυδράκιον.
φλυζο-γράφος, = φλυακογράφος, Schol. Nic.
Al. 214.
φλύζω, seltene Nebenform von φλύω, Nic. Al. 214
μανίης ὑπο μυρία φλύζων.
φλύηρος, φλυηρέω, ion. = φλύαρος, φλυαρέω.
φλύκταινα, ἡ, eine Blase, Blatter auf der Haut,
vom Verbrennen od. andern Ursachen; Ar. Vesp. 1119
Ran. 236; Thuc. 2, 49.
φλυκταινίδιον, τό, dim. von φλύκταινα, Bläs-
chen, Blätterchen, Hippocr.
φλυκταινίς, ίδος, ἡ, = Vorigem, Hippocr.
φλυκταινο-ειδής, ές, blasenartig, Hippocr.
φλυκταινόομαι, zur Blase werden, Blasen bekom-
men, Sp.
φλυκταιν-ώδης, ες, gsgg. = φλυκταινοειδής, Sp.
φλυκταίνωσις, ἡ, das Entstehen von Blasen, Hip-
pocr.
φλυκτίς, ίδος, ἡ, = φλύκταινα, Sp.
(φλυσδάω, = φλυδάω), s. das comp. ἐκφλυσ-
δάνω.
φλύσος, τό, = φλύαρος, Geschwätz, Possen, Ar-
chil. fr. 113 bei Eust.

Digitized by Google

φλόσις, ἡ, ein Ausschlag von überflüssiger Feuchtigkeit, Galen.

φλύω (= βλύω, vgl. auch φλέω), überquellen, -sprudeln, aufwallen, vom kochenden oder sonst heftig bewegten Wasser; ἀνὰ δ' ἕφλυε καλὰ ῥέεθρα Il. 21, 361; nach Ael. H. A. 3, 41 = πολυκαρπεῖν, durch εὐθηνέω erkl. von Schol. Ap. Rh. 1, 115. — Auch von Worten überfließen, viel schwatzen, μὴ μάτην φλῦσαι θέλων Aesch. Prom. 502; γράμματα ἐπ' ἀσπίδος φλύοντα, prahlend, Spt. 643; φήμην στυγερὴν ἔφλυσεν Ἀρχίλοχος Diosc. 23 (VII, 351). — [Ῡ ist bei Hom. kurz, u. öfter im praes. u. impf., aber auch im aor. kurz bei sp. D., wie Mel. 119 Diosc. 23, wenn die auf υ folgende Sylbe kurz ist.]

φλώρα, Philod. 21 (v, 132), von zweifelhafter Bedeutung, man hat φλαυρά u. χλωρά vermuthet.

φνεί, kom. Nachbildung des schnaubenden Nasenlautes phn; Luc. lexiph. 19 vrbdt οὐδ' ὅσον τοῦ γρὺ καὶ τοῦ φνεὶ φροντιοῦμεν αὐτοῦ; auch wird es E. M. 796, 45 aus Ar. als nachgeahmter Vogellaut angeführt.

φοβάω, = κομάω, Hesych. hat πεφοβῆσθαι, κεκοσμῆσθαι, κομᾶν.

φοβερίζω, schrecken, in Schrecken setzen, LXX.

φοβερισμός, ὁ, Schrecken, LXX.

φοβερο-αθής, ές, schrecklich, LXX.

φοβερο-ποιέω, furchtbar machen, Onosand.

φοβερός, mit Furcht verknüpft, daß. — 1) Furcht erregend, furchtbar, schrecklich; πᾶν μοι φοβερὸν τὸ προσέπον Aesch. Prom. 127; φοβεροὶ μὲν ἰδεῖν Pers. 27. 48 u. oft; φοβερὸς εἰσιδεῖν Eur. Phoen. 182; ὄψις Hec. 77; χρηστήρια Her. 7, 139; πλήθει φοβερός Thuc. 2, 98; Plat. Rep. v, 450 e u. öfter, u. Folgde; φοβερόν ἐστι, μή, es ist zu fürchten, daß —; auch auf das subj. bezogen, ἵππος φοβερὸς μὴ ἀνήκεστόν τι ποιήσῃ, ein Pferd, von dem zu fürchten ist, es möge Unheil anrichten, Xen. Hier. 6, 15; φοβεροὶ ἦσαν, μὴ ποιήσειαν An. 5, 7, 2; φοβερὸς προσπολεμῆσαι Dem. 2, 22, vgl. Theocr. 22, 2; Muson. bei Stob. Floril. 98, 16 unterscheidet es von καταπληκτικός, μᾶλλον τοῖς ὑπηκόοις. — 2) sich fürchtend, furchtsam; Plat. Phil. 32 c Rep. III, 413 d u. öfter; ἀναχώρησις Thuc. 4, 128; Xen. Cyr. 3, 3, 19 Oec. 7, 25, wie auch Soph., ἐκτέταμαι φοβερὰν φρένα O. R. 153.

φοβερότης, ητος, ἡ, 1) Furchtbarkeit, Arist. rhet. 1, 5. — 2) Furcht, Schrecken (?).

φοβερ-όφθαλμος, = Folgdm, Erkl. von γλαυκὸς ὁράκων, Schol. Pind. Ol. 8, 37.

φοβερ-ωπός, = Folgdm, Orph. fr. 8, 8.

φοβερ-ώψ, ῶπος, von fürchterlichem Anblick, Orph. H. 69, 8.

φοβερο-στράτη, ἡ, die Kriegsschaaren-Schreckerinn, Athene, Ar. Equ. 1177.

φοβερό-στρατος, Kriegsschaaren schreckend, Hes. frg. im E. M. 797, 54, von der Aegis.

φοβέω, in Furcht, Schrecken setzen, schrecken, scheuchen; bes. in die Flucht jagen, τινά, Hom. in der Il. (nie in der Od.), Ζεὺς καὶ ἄλκιμον ἄνδρα φοβεῖ 16, 689, ἤδη μὲν σέ γε καὶ ἄλλοτε δουρὶ φόβησα 20, 187; Hes. Sc. 162; μὴ φίλους φόβει Aesch. Spt. 244; λόγοις τινά Pers. 211; Soph. verbindet ᾧ μή 'στι δρῶντι τάρβος οὐδ' ἔπος φοβεῖ O. R. 296; τίς φοβεῖ σε φήμη Eur. Hipp. 573, u. sonst. So auch Her. 7, 235; Plat. Tim. 71 b Legg. XI, 933 c; ἡ δύναμις φοβοῦσα Antiph. 4 γ 2. — Pass., fut. neben φοβηθήσομαι, Xen. Cyr. 3, 3, 30, häufiger φοβήσομαι (vgl. Plat. Apol. 29 b Rep. V, 470 a), in gleicher Bdtg. Xen. Cyr. 1, 4, 19. 7, 15; aor. ἐφοβήθην, ἐφοβήσαμην erst bei Sp., wie Anacr. 31, 11; πεφόβηται, er fürchtet sich, Thuc. 7, 67; — in Furcht gesetzt werden, sich fürchten, bei Hom. nach Aristarch. immer in Flucht gejagt werden, fliehen; κάμ μέσσον πεδίον φοβέοντο, βόες ὥς, ἅς τε λέων ἐφόβησε Il. 11, 172, u. öfter, auch c. acc., οὐ σ' ἔτι φοβήσομαι 22, 250, ich werde nicht länger vor dir fliehen; ὑπό τινος, 8, 149; ὑπό τινι, 15, 637; Ggstz ὑπομένω, z. B. ὑπέμειναν ἀολλέες, οὐδ' ἐφόβηθεν 5, 498, u. öfter; in der Od. nur einmal, 16, 163; so auch Her. 9, 70; μηδὲν φοβηθῇς, fürchte Nichts, Aesch. Prom. 128; Διὸς γνώμην 1005, und öfter; Soph. u. Eur., der auch φόβον φοβεῖσθαι verbdt, Troad. 1166; Plat. Prot. 360 b; φοβεῖσθαι πρός τι, sich in Beziehung auf Etwas, vor Etwas fürchten, Soph. Trach. 1211; περί τινος, um Einen oder um Etwas besorgt sein, Plat. Euthyd. 275 b; auch περί τινι, Plat. Prot. 322 b; τῷ χωρίῳ Thuc. 2, 90; ἀμφί τινι Her. 6, 62; — c. inf., sich scheuen, Etwas zu thun, Plat. Gorg. 457 a, wie Aesch. φοβοῦμαι δ' ἔπος τόδ' ἐκβαλεῖν, Ch. 46; Eur. Ion 628; Xen. Cyr. 8, 7, 15; aber auch = fürchten, φοβεῖται ἐξοστρακισθῆναι Plut. Pericl. 7; sonst in der Bdtg „fürchten" gew. mit μή, Plat. Phil. 16 a Charm. 171 e und Folgende überall (s. μή), selten ὅπως μή, Thuc. 6, 13; Xen. Mem. 2, 9, 2.

φόβη, ἡ, 1) das lange, flatternde Haar; ποικίλων κάρα φόβαισιν Pind. P. 10, 47; Trag., wie Aesch. Ch. 186 Soph. O. C. 1464 El. 441; u. sp. D., ὁμβρητή Alc. Mess. 8 (VI, 218); bes. die Mähne des Löwen, des Pferdes, Eur. Alc. 431. — 2) das Laub, gleichsam das Haar der Bäume; Soph. Ant. 419; Eur. Alc. 169 Bacch. 683. 1136 u. öfter. — 3) der Blumenbüschel am Rohr, an der Hirse u. dgl.; — εὐπέταλοι φόβαι = ἄμπελος, Sabin. epigr. (VI, 158).

φόβημα, τό, der Schrecken, das Schreckniß, Soph. O. C. 704.

φοβητής, ὁ, der in Schrecken setzt (?).

φοβητικός, 1) schreckend, furchtbar. — 2) furchtsam, Arist. pol. 8, 7.

φοβητός, adj. verb. zu φοβέω, auch = furchtbar, Soph. Phil. 1139.

φόβητρον, τό, Schreckmittel, Plat. Ax. 367 a; Schreckbild, Scheusal, τὰ φόβητρα Τισιφόνης, vielleicht Masken, Lucill. 81 (XI, 183).

φοβό-δεμνος, = ὑδροφόβος, wasserscheu, wie ein vom tollen Hunde Gebissener, Medic.

φοβο-ποιέω, Furcht einflößen, Schol. Hes. O. 1.

φόβος, ὁ, Furcht, Schrecken, Besorgniß vor einem Uebel, mit dem Willen, sich diesem zu entziehen (φέβομαι); Flucht, nach Aristarch. bei Hom. nur in dieser Bdtg; Il. oft, Ggstz von ἀλκή, 13, 48, in der Od. nur einmal, 24, 57; φόβονδε ἵππους ἄγειν, zur Flucht, wie φόβονδε τρωπᾶσθαι, φόβονδε ἅῖσσειν, Il. 8, 139. 15, 666. 17, 579; auch φόβονδε ἀγορεύειν, zur Flucht rathen, 5, 252; Her. 7, 10, 5; — Furcht: ἐν δαιμονίοισι φόβος Pind. N. 9, 27, vgl. P. 5, 61. 9, 33; φόβου πλέα τις εἶ Aesch. Prom. 798, u. oft, wie die andern Tragg.;

Digitized by Google

ἦγν ἀμύσσεται φόβῳ Aesch. Pers. 115; φόβον ἔπεων Spt. 480; φόβος μ' ἔχει Ag. 1216; auch ἴβος μ' ἔχει φρένας Suppl. 374; ἀνέπταν φόβῳ ph. Ant. 1292; ὡς μ' ὑπῆλθέ τις φόβος Phil. 15, vgl. El. 1001; Eur. oft; u. in Prosa: Ggsh ἐρῶς Plat. Legg. I, 647 b; Tim. 49 d; auch im ur. oft, z. B. οἱ ἀνδρεῖοι οὐκ αἰσχροὺς φόβους οβοῦνται Prot. 360 b; φόβον παρέχειν, ἐμβάλεν τινί, Furcht einflößen, Xen. u. A. oft; φόβον τελαύνειν, Furcht vertreiben, Xen. Cyr. 4, 2, 10; όβου ἀπαλλάττεσθαι 5, 2, 32; τῷ καθ' ἑαυτὸν όβῳ Dem. 19, 2; häufig φόβος ἐστί, μή, Xen. em. 2, 1, 15; — οἱ φόβοι, Furcht erregende Gestände, Xen. An. 4, 1, 23; vgl. ἣν φόβους λέγῃ ph. O. R. 917; μεγάλους φόβους καὶ κινδύους ἔτι ἁπαλαῖς ψυχαῖς ἐπιβάλλουσα Plat. Theet. 173 e; φόβος ἀπὸ τῶν πολεμίων Xen. Cyr. 3, 53; ἐκ τινος Aesch. Ch. 930; ὁ ἐκ τῶν λλήνων εἰς τοὺς βαρβάρους φόβος, den die Griechen den Barbaren einflößen, Xen. An. 1, 2, 18; ὁ όβος ὁ πρὸς ὑμᾶς Dem. 25, 93.

φοιβάζω, 1) reinigen, säubern, fegen, sp. D., wie allium. Lavacr. Pall. 11; Ap. Rh. Vgl. φοιβάω. — 2) prophetisch begeistert sein, in der Begeisterung ahrsagen, prophetische Worte sagen, ὅπα, μύθους, ycophr. 6. — 3) transf., begeistern; Apollon φοιβάων Hymn. (IX, 525); πάθος φοιβάζον τοὺς λόους Longin.

φοιβαίνω, = Vorigem, Hesych.

φοιβάς, άδος, ἡ, Priesterinn des Phöbus, übh. ie Begeisterte, die Wahrsagerinn, Prophetinn, Eur. Hec. 827, auch als fem. adj., begeistert, wahrsagend.

φοίβασμα, τό, das Geweissagte, Sp.

φοιβαστήρ, ῆρος, ὁ, = Folgdm (?).

φοιβαστής, ὁ, der Begeisterte, der Wahrsager, Prophet.

φοιβαστικός, zur Begeisterung gehörig, wahrsagend, Longin. und Sp., φοιβαστικὴν ἐμμέτρων χρησμῶν, d. i. in Versen Orakel ertheilend, Plut. Rom. 20.

φοιβάστρια, ἡ, fem. von φοιβαστήρ, Wahrsagerinn, Prophetinn, Lycophr. 1468.

φοιβάω, poet. statt φοιβάζω, reinigen, Theocr. 17, 134; χεῖρας φοιβήσασα μύροις ἔτι παρθένος Ἶρις.

φοίβειος, ion. φοιβήϊος, vom Phöbus, s. N. pr. Daher = begeistert, prophetisch, λατρεία Eur. Phoen. 233.

φοιβητίς, ίδος, fem. zum Vor.; λύρα Dionys. 2; τέχνη Leon. phil. (IX, 201).

φοιβητεύω, ein φοιβητής sein, prophezeien, Hesych.

φοιβητής, ὁ, Wahrsager, Prophet, Man. 1, 237.

φοιβητός, adj. verb. von φοιβάω, 1) prophezeiet. — 2) begeistert, prophezeiend, μῦθοι Maneth. 4, 550.

φοιβήτρια, ἡ, fem. zu φοιβητής, 1) Wahrsagerinn, Prophetinn. — 2) Reinigerinn, καθάρτρια, Hesych.

φοιβήτωρ, ορος, ὁ, = φοιβητής, Orph. Lith. 11, 45.

φοιβίτης, ὁ, = φοιβητής, gw.

φοιβό-λαμπτος, ion. = Folgdm, Her. 4, 16,

φοιβό-λητος, vom Phöbus ergriffen, begeistert, Lycophr. 1460.

φοιβο-νομέομαι, pass., vom Phöbus beherrscht werden; bes. in Thessalien die zu Hause bleibenden Priester, Plut de εἰ apud Delph. 20.

φοῖβος, rein, klar, leuchtend, glänzend; ἡλίου φοίβη φλόξ Aesch. Prom. 22; φοῖβον ὕδωρ Hes. frg. 78; Lycophr. 1009. — S. nom. pr.

φοῖβος, falsche Schreibart für φωΐδες, φῷδες, s. φώς.

φοίνη, ἡ, äol. u. lakon. statt θοίνη, Alcman 11, bei Strab. 10, 4, 18.

φοινήεις, ήεσσα, ήεν, blutroth, hochroth, δράκων, Il. 12, 202. 220. — Bei sp. D. mit Blut gefärbt, blutig, schrecklich, μύωψ Coluth. 43.

φοίνιγμα, τό, das Rothgemachte, Geröthete, Schol. Eur. Phoen. 1493.

φοινιγμός, ὁ, 1) das Röthen, Rothmachen. — 2) bei den Aerzten das Rothmachen, Reizen od. Aufziehen der Haut durch scharfe, beißende Mittel, Sp.

φοινίζω, = φοινίσσω (?).

φοινῖκ-άνθεμος, mit purpurrother Blüthe, ἔαρ Pind. P. 4, 64.

φοινῑκάω, = φοινίσσω, gw.

φοινικ-είμων, ον, Emendat. für φοινικοείμων.

φοινίκειος, ον, ion. φοινικήϊος, = φοινίκεος.

φοινῑκ-ελίκτης, ὁ, ein Betrüger, Gauner, VLL. nach Od. 14, 288: Φοίνιξ ἀνὴρ ἀπατήλια εἰδώς.

φοινίκεος, ξήσσων φοινικοῦς, 1) purpurroth; ῥόδα Pind. I. 3, 36; χρῶμα Tim. Locr. 101 c; Her. 1, 98. 2, 132. 7, 76; χιτῶνες Xen. Cyr. 7, 1, 2; Pol. 12, 2, 4 und Sp. — 2) von der Palme gemacht, in welcher Bdtg Her. immer die Form φοινικήϊος hat.

φοινικήϊος, ion. statt φοινίκειος, φοινίκεος 2; ἐσθὴς φοινικηΐη, ein Kleid aus den Blättern od. dem Baste des Palmbaumes, Her. 4, 43; οἶνος, Palmwein, 1, 193. 2, 86. 3, 20; φοινικηΐη νοῦσος, = ἐλεφαντίασις, Hippocr.

φοινῑκηΐς, ίδος, bes. poet. fem. zu φοινικήϊος. Auch = φοινικίς, Hesych.

φοινῑκίας, ὁ, sc. ἄνεμος, Südostwind, der in Phönicien herrscht, Arist. meteor. 2, 6.

φοινικίζω, 1) in Sitte u. Sprache den Phönicier machen, es übh. mit den Phöniciern halten; auch wie λεσβιάζω von unnatürlicher Unzucht, Luc. pseudol. 28. — 2) purpurroth sein.

φοινίκινος, 1) vom Palmbaume od. seiner Frucht; οἶνος, Palmwein, Plut. Symp. 3, 2, 1; auch ohne οἶνος, Ephipp. com. bei Ath. I, 29 d, nach Mein. — 2) = φοινίκεος.

φοινίκιον, τό, ein von den Phöniciern erfundenes musikalisches Instrument.

φοινίκιος, = φοινίκεος, Pol. 6, 23, 12.

φοινῑκιοῦς, ᾶ, οῦν, 1) = φοινίκεος, Ar. Av. 272. — 2) τὸ φοινικιοῦν, ein Gerichtshof in Athen, nach seiner Farbe benannt, Paus. 1, 28, 8. Vgl. βατραχιοῦν.

φοινῑκιόω, = φοινικόω (?).

φοινῑκίς, ίδος, ἡ, 1) purpurrothes, übh. roth gefärbtes Tuch, Kleid; φοινικίδας ἀνέσεισαν Lys. 6, 51, dies thaten die Priester beim Ausspruche eines Fluches über Einen; Decke, rother Vorhang, Aesch. 3, 76. — 2) auf den Schiffen eine rothe Flagge, mit der der Admiral das Zeichen zum Angriffe gab, übh. rothe Fahne, Pol. 2, 66, 11 D. Sic. 14, 26. — 3) das dunkelrothe Kriegskleid der Lacedämonier, Xen. Lac. 11, 3 Plut. Lycurg. 27 Schol. Ar. Ach. 320 Ael. V. H. 6, 6. — 4) eine rothe Tafel unter hoch-

Digitized by Google

hangenden Gemälden, um den Gegenstand derselben anzuzeigen, Sp.

φοινικιστής, ό, 1) der Purpurfärber, Rothfärber, Sp. — 2) bei den Persern ein Mann vom höchsten Range, ein Statthalter, der ganz purpurne Kleider tragen durfte, Xen. An. 1, 2, 20; nach Larcher ein Bannerherr, von der rothen persischen Fahne, *φοινικίς*, D. Sic. 14, 26 (vgl. *παραλουργής*). — 3) = *Φοινικίζων, Λοσβιάζων*, E. M. v. *γλωττοκομεῖον*.

φοινικιστί, auf Phönicisch, in phönicischer Sprache, Pol. 1, 80, 6.

φοινίκιτης, ό, *οἶνος*, Palmwein, Dioscor.

φοινικο-βάλανος, ἡ, die Palmfrucht, eigtl. die Palmeichel, d. i. Dattel, Pol. 12, 2, 6.

φοινικό-βαπτος, in Purpur getaucht, gefärbt, Aesch. Eum. 982 *ἱσθήματα*.

φοινικο-βατέω, Palmen besteigen, Luc. de Dea Syr. 29.

φοινικο-βαφής, *ές*, = *φοινικόβαπτος*, Philostr.

φοινικο-γενής, *ές*, von phönicischem Geschlechte, Eur. frg. Cret. 2.

φοινικο-δάκτυλος, purpurfingerig, rothfingerig, Arist. rhet. 3, 2.

φοινικο-είμων, *ονος*, mit purpurnem, rothem Kleide, Epicharm. bei Ath. 398 d, em. *φοινικείμων*.

φοινικόεις, *όεσσα*, *όεν*, poet. statt *φοινίκεος*, purpurroth, dunkelroth; Il. 10, 133 Od. 14, 500. 21, 118; Hes. Sc. 95; *αἵματι φοιν.*, mit Blut geröthet, Il. 23, 717; Hes. Sc. 194. [In diesen Stellen des Hom. u. des Hes. ist entweder *ε* des Versses wegen kurz gebraucht, oder, was wahrscheinlicher ist, die 3. und 4. Sylbe sind in eine zusammenzuziehen, vgl. Heine zu Il. 10, 133.]

φοινικό-κροκος, mit purpurnem Einschlage, übh. von rother Wolle gewebt, *ζώνα* Pind. Ol. 6, 39.

φοινικό-λεγνος, mit purpurnem Saum, Streifen, purpurroth gestreift, Beiwort des Vogels *πηνέλοψ*, Tzetz. zu Lycophr. 792.

φοινικό-λοφος, mit purpurrothem Federbusch, Kamm; *δράκων*, Eur. Phoen. 827; Hahn, Theocr. 22, 72.

φοινικο-πάρᾳος, ion. *φοινικοπάρηος*, purpurwangig, mit rothen Seiten, wie *μιλτοπάρηος*, ein Beiwort der Schiffe, an denen die Seitentheile roth angestrichen waren, Od. 11, 124. 23, 271.

φοινικο-πάρυφος, mit purpurnem, rothem Vorstoße, Saume, *τήβεννα*; *πορφυραῖ φοινικοπάρυφοι*, die trabeae der Römer, D. Hal. 6, 13.

φοινικό-πεδος, mit rothem Boden, Aesch. frg. 178 bei Strab. I, 33.

φοινικό-πεζα, ἡ, die Purpurfüßige, Beiwort der Demeter, Pind. Ol. 6, 94, s. Böckh explic.

φοινικό-πτερος, mit purpurnen Flügeln; *ὄρνις* Cratin. bei Ath. IX, 373 d; *ὁ φοινικόπτερος*, ein rother Wasservogel, Ar. Av. 275, der Flamingo.

φοινικο-ῥάβδος, = Folgdm. v. l.

φοινικό-ῥοδος, mit purpurnen Rosen, von Rosen roth, *λειμῶνες* Pind. frg. 95 bei Plut.

φοινικο-ῥυγχος, mit purpurnem, rothem Schnabel, Arist. H. A. 9, 24.

φοινικός, = *φοινίκεος*, sehr zw. Lesart bei Xen. Ag. 2, 7, wo jetzt richtiger *φοινικᾶ* steht, wie auch An. 1, 2, 16 Cyr. 7, 1, 2 u. sonst zu schreiben ist an allen Stellen, welche Wesseling Her. 6, 47 für die Form *φοινικός* beibringt.

φοινικο-σκελής, *ές*, mit purpurrothen Schenkeln, Füßen, Eur. Ion 1207 *φοινικοσκελεῖς χηλὰς παρεῖσα*.

φοινικο-στρόφος, ό, bei Hes. *φοινικοστερόπας*, wie Blitze schleudernd, *Ζεύς* Pind. Ol. 9, 6.

φοινικό-στολος, von den Phöniciern oder Puniern, Karthagern gesendet, geworfen, *ἔγχεα* Pind. N. 9, 78.

φοινικο-τρόφος, Palmen nährend, tragend, Strabo XVII.

φοινίκ-ουρος, ό, der Rothschwanz, ein Vogel, Arist. H. A. 9, 49.

φοινίκους, ἡ, *οῦν*, ξσγσν statt *φοινίκεος*, Xen. u. A.; vgl. Lob. Phryn. 148.

φοινίκους, *οῦσσα*, *οῦν*, ξσγσν statt *φοινίκεις* u. s. f.

φοινίκους, *οῦντος*, ό, = *φοινικών*, Palmenwald, D. Sic. 3, 42.

φοινικο-φαής, *ές*, purpurroth scheinend, leuchtend, Eur. *πούς*, Ion 163.

φοινικό-φυτος, mit Palmen bewachsen, bepflanzt, D. Sic. 2, 48.

φοινικτικός, Purpurfarbe hervorbringend, röthend, Sext. Emp. adv. math. 7, 198.

φοινικών, *ῶνος*, ό, Ort, wo viele Palmen wachsen, Palmenwald; Ael. H. A. 16, 18; Ios.

φοινίξ, *ικος*, ὁ (s. nom. pr.), 1) der Purpur, die Purpurfarbe, weil die Erfindung und der frühere Gebrauch des Purpurs den Phöniciern zugeschrieben wurde; Il. 4, 141. 6, 219 Od. 23, 201 u. sonst; übh. die Röthe, *τὸν ὑπὸ βλεφάροις φοίνικα* Eur. Phoen. 1495. — 2) die Palme, der Palmbaum; Od. 6, 163; h. Apoll. 117; *φοίνικος ἔρνος* Pind. frg. 45; Eur. Hec. 458 I. T. 1099. Man unterscheidet die männliche und die weibliche Palme, *ὁ φοινὶξ ἔρσην* u. *ἡ φοινὶξ βαλανηφόρος*, Her. 1, 193; doch steht auch für letztere oft *ὁ φοίνιξ*, vgl. 4, 172. 182. 183, Xen. An. 2, 3, 14 ff. — Auch die Palmfrucht, die Dattel, bes. Sp. — 3) ein von den Phöniciern erfundenes musikalisches Instrument, Her. 4, 192, Ath. 637 b, auch *φοινίκιον*. — 4) der ägyptische Wundervogel Phönix, Hes. frg. 50, 4, Her. 2, 73. — 5) eine Grasart, auch *ὄρυζα* u. *ἀγγίνων* genannt, Dioscor. — 6) als adj., purpurroth; bei Hom. Il. 23, 454 von der Farbe eines röthlich braunen Pferdes; von der Farbe des Feuers, *φοινὶξ πυρὸς πνοά* Eur. Troad. 832; dazu das bes. fem. *φοινίσσα*, s. unten. — [*ῐ* ist in den dreisylbigen Casus immer lang, im Nominativ aber betrachteten manche Grammatiker diese Länge nur als Positionslänge und accentuirten deshalb *φοῖνιξ*, s. Schäf. Hes. O. 69 und zu Soph. Phil. 562.]

φοίνιξις, ἡ, 1) das Röthen, Rothmachen; bei den Aerzten = *φοινιγμός*, das Röthen der Haut durch aufgelegte Zugpflaster, Reizmittel, auch durch aufgetragene Farbe. — 2) die Röthe, Sp.

φοίνιος, dreier, auch zweier Endgn, blutroth, dunkelroth; *αἷμα* Od. 18, 97, wie Aesch. Spt. 719; Soph. Phil. 772; beh. mit Blut, Mord befleckt, *ξυναρὰς* Aesch. Ag. 629; *πρέπει παρηὶς φοινίοις ἁιμάγμασιν* Ch. 24; *χεῖρα φοινίαν* Soph. Ai. 756, u. öfter; auch *φλέβες*, Ar. Th. 694; auch = blutdürstig, mörderisch, *ἀλκά* Pind. I. 3, 53, *Σκύλλα* Aesch. Ch. 605, *Ἄρης* Soph. El. 96; Eur. Phoen. 1013 I. A. 775 u. öfter.

φοίνισσα, fem. von *φοινίξ*, purpurroth, dunkelroth, *φλόξ*, *ταύρων ἀγέλαι*, Pind. P. 1, 24. 4, 205.

φοινίσσω, röthen, roth machen; *αἵματι πέπλον*

Digitized by Google

bei Her. 8, 77; *μάστιγι φοινιχθείς* Soph. 10; *σφάγια φοινίσσω* Eur. Or. 1285; übtr., *ἰσσουσα παρηιδ' ἐμὰν αἰσχύνᾳ* I. A. 187; ass. roth werden, *φοινίσσετο σάρξ* Rufin. 2 5), *φοινίζῃ καλὸν χρόα* Ap. Rh. 3, 725, Theocr. 20, 16; auch = ſchminken; bei den n = die Haut durch aufgelegte Zugpflaſter od. ıde Mittel reizen u. röthen, vgl. Nic. Al. 254, pp. Hal. 2, 427. — Auch intranſ., roth werden, ern, Nic. Ther. 238. 303. 845; vgl. Soph. frg.

ανός, blutig, blutroth, *αἱματι*, von Blut ge- , Il. 16, 159; mörderiſch, H. h. Ap. 362; tödt- Nic. Al. 187, nach Schol., Schneider erkl. es aber in subst. = *φόνος*.

ν-άβης, *ες*, von blutrothem Anſehen, Nic. Al.

τε, *ἡ*, falſche Schreibung für *φοῖς*, *φοῖ*.

ταλίος, auch zweier Endgn, herumirrend, her- ſchweifend, beſ. im Wahnſinn, Eur. Hipp. 143; übh. wahnſinnig, *λύσσα* Or. 327, u. ſp. D., . D. 9, 49; *φοιτάλεος* Antp. Sid. 70 (IX, ; vgl. Schol. Ap. Rh. 4, 55. — Auch akt., her- ren machend, in die Irre herumtreibend, *χρίον- τέντρους φοιταλέοισιν* Aesch. Prom. 603, *μά-* Opp. Hal. 2, 513.

ταλιός, *ὁ*, = Folgdm, Opp. Cyn. 4, 286.

ταλιάτης, *ὁ*, Beiwort des Bacchus, der Herum- ſchweifende, Hymn. (IX, 524).

τάς, *άδος*, *ἡ*, beſ. fem. zu *φοιταλίος*, 1) die mirrende, Herumſchweifende; *κάναστήσεις φοι- δεινὴν νόσον* Soph. Trach. 976; *ἐμπορίη* n. Aeg. 49 (VII, 586); *πλάνη* Lycophr. 610; — a) die gemeine, in den Gaſſen umherſtreichende , VLL. — b) übertr., die irres Geiſtes Umher- irrende, Tolle, Raſende, Aesch. Ag. 1246; beſ. ſchwärmende Bacchantinn, Eur. Bacch. 161. — ei Eur. auch masc. u. neutr., = *φοιταλίος*, *ποστάσι πτεροῖς* Phoen. 1031; vgl. Lob. parall.

τάω, ion. *φοιτέω*, Her., *φοίτεσκον* Asius bei . XII, 526 e, l. d., *φοιτίσκον* = *ἐφοίτων* 2, 266, — hin- und her-, aus- und eingehen, ergehen, ſtets mit beſ. Nebenbegriff, entweder des erholten und häufigen, oder des gemeinſchaftlichen, des planloſen, unſteten, od. des raſchen, haſtigen ens; öfters bei Hom., wie Il. 24, 533, *φοῖτα δ' ὁτε μὲν πρόσθ' Ἕκτορος, ἕλλοτ' ὄπισθεν* 5, , *φοίτων ἔνθα καὶ ἔνθα ἀνὰ στρατόν* 2, 779, *ς ἄϊστες ἐφοίτων ἄλλοθεν ἄλλος* Od. 9, 401, ſonſt; auch *φοῖτα μακρὰ βιβάς*, er ging mit gen Schritten umher, Il. 15, 686, u. öfter, wie .; auch von Vögeln, *ὄρνιθες πολλοὶ φοιτῶσιν* 2, 182, wie Eur. Hipp. 1059; *διὰ νηὸς φοι-* , durch das Schiff hin und her gehen, Od. 12, 420; *τῇ γὰρ ὑπ' ἀγρίαν ἴλαν* Soph. O. R. 476, u. ; auch von den Anfällen einer Krankheit, *ἥδε ἐξεῖα φοιτᾷ καὶ ταχεῖ' ἀπέρχεται* Phil. 797; Her. u. in Proſa beſ. = häufig gehen, kommen; *πολέμους, ἐς ἀγορήν*, Her. 1, 37; *παρ' αὐτόν* 98; von der Frau, zum Manne gehen, 2, 111. 4, *ἐς τὰ χρηστήρια* 6, 125; *ἐς συσσίτια* u. ä. τά; *ἐπὶ τὰς θύρας* Xen. Cyr. 8, 1, 8; *εἰς πα- ίστραν* Plat. Gorg. 456 d; *εἰς τοὺς διδασκά- ους* Alc. 1, 121 e; häufiger *εἰς διδασκάλου* od. *διδασκάλων*, sc. *οἶκον* od. *διδασκαλεῖον*, zum Lehrer, in die Schule gehen, *παῖς ὢν ἐφοίτας εἰς τίνος διδασκάλου* Ar. Equ. 1231; Plat. Prot. 326 c Alc. 1, 109 d u. ſonſt; auch *πρὸς τὰς τοῦ γραμ- ματιστοῦ θύρας*, Eryx. 398 e; auch ohne weitern Zuſatz iſt *φοιτᾶν* ſo gebraucht Ar. Nub. 906. 928; *ὅπου ἐφοιτῶμεν*, wo wir in die Schule gingen, Is. 9, 28; *ἐδίδασκες γράμματα, ἐγὼ δ' ἐφοίτων* Dem. 18, 265. — Auch von lebloſen Gegenſtänden, z. B. von Waaren, eingeführt werden, *ἀπ' ὅτου τὸ ἤλεκτρον φοιτᾷ* Her. 3, 115; *ὅθεν ὁ σῖτος φοι- τᾷ* Xen. Hell. 1, 1, 35; *κέρεα τὰ ἐς Ἕλληνας φοιτέοντα*, Hörner, die zu den Griechen eingeführt werden, Her. 7, 126; *σῖτός σφισι πολλὸς ἐφοίτα*, Getreide kam ihnen reichlich zu, 7, 23; — auch von eingehenden Tributen und Abgaben, *τάλαντον ἀργυ- ρίου Ἀλεξάνδρῳ ἡμέρης ἑκάστης ἐφοίτα*, an jedem Tage ging bei Alexander ein Talent Silbers ein, 5, 17, vgl. 3, 90; — ſo *ἐπιστολαὶ φοιτῶσιν* Plat. Ep. VII, 339 d; *ἀπειλαὶ ἐφοίτων παρὰ βασιλέως* Legg. III, 698 a. — Wahnſinnig od. wüthend umherirren, umherraſen, Soph. Ai. 59 O. R. 1255; beſ. von den Bacchantinnen u. den Prieſtern der Kybele, in Verzückung umher- ſchwärmen, *εἰς Διόνυσον* Agath. 31 (VI, 172); vgl. Asclepiad. 22 (V, 207).

φοίτησις, *ἡ*, das öftere, häufige, wiederholte Hin- gehen, Kommen; Plat. Legg. VI, 764 d u. öfter; *ἐπὶ τὰς θύρας* Xen. Hell. 1, 6, 7; beſ. das Gehen in die Schule, dah. *ἐκ φοιτήσεως Περικλείτου*, aus der Schule des P., Paus. 5, 17, 4.

φοιτητήρ, *ῆρος*, *ὁ*, = Folgdm, Col. 99.

φοιτητής, *ὁ*, 1) der öftere Hingehende, Kommende, beſ. der Schüler, Lehrling, Plat. Alc. 1, 109 d Euthyd. 295 d u. öfter; vgl. B. A. 71. 116. — 2) als adj. = *φοιταλίος*, *ταρσός*, *οἶστρος*, Nonn.

φοιτίζω, poet. ſtatt *φοιτάω*, H. h. 25, 8 u. ſp. D., wie Callim. fr. 148 bei Hellad. Chrestom., Ap. Rh. 3, 54.

φοῖτος, *ὁ*, das öftere, wiederholte Gehen, Kommen, das Herumirren, Herumſchweifen, Umherſchwärmen. — Uebertr., Wahnſinn, Raſerei, Wuth, Aesch. *σὺν φοί- τῳ φρενῶν* Spt. 643; auch bachiſcher Wahnſinn, Schol. Ap. Rh. 4, 55.

φολιδ-άβης, *ες*, ſchuppenartig, ſchuppig, mit einer harten Rinde, Hippocr.

φολιδωτός, 1) geſchuppt, gepanzert; von Schlan- gen, Eidechſen, Schildkröten, Arist. H. A. 1, 6. 8, 4; *δίρμα κροκοδείλου* D. Sic. 1, 35; — *θώραξ φο- λιδωτός*, ein Schuppenpanzer, aus kleinen, über ein- ander liegenden Metallplatten ſchuppenartig gearbeitet, Poaidipp. bei Ath. 376 f, Luc. V. H. 1, 14 u. A.; *χιτών* Heliod. 9, 15; vgl. Virg. Aen. 11, 771. — 2) Geflickt, getigert.

φολίς, *ίδος*, *ἡ*, 1) die Schuppe, die ſchuppen-, panzerartige Bedeckung der Schlangen, Eidechſen, Schild- kröten, wie *λεπίς* bei den Fiſchen, Arist. H. A. 1, 6, Opp. Cyn. 3, 438 u. a. Sp.; vgl. Schol. Opp. Hal. 1, 640; *φολίσι ξυσσή* Ach. Tat. 4, 19. — 2) die Flecken, Tüpfel des Pantherfelles, dah. jeder Fleck, Punkt, Ap. Rh. 1, 221. — 3) *φολὶς λεθοκόλλητος*, eine bunt getäfelte, in Felder von verſchiedener Farbe eingetheilte Decke, D. Sic. 18, 26.

φόλκιον, *ὁ*, ſ. *φάλκης*.

φολκός, *ὁ*, nur Il. 2, 217 als Beiwort des Therſites; nach den Alten, wie Schol. zur Stelle, *παρὰ τὸ ἐφέλκεσθαι τὰ φάη, ὁ τὰ φάη εἱλκυσμένος, ὅ ἐστιν ἐστραμμένος*, alſo mit verdrehten Augen,

Digitized by Google

schiefäugig; Buttm. Lexil. I p. 246 leitet es mit φάλαγξ, φάλαις, φάλκις von einer verlorenen gegangenen Verbalform ab, die mit ἕλκω zusammenhange, schiefe Beine, krummbeinig, u. da Homer die Schilderung des Thersites mit den Füßen von unten auf anfängt, wie neben einander stehen φολκὸς ἦην, χωλὸς δ' ἕτερον πόδα, so ist es natürlicher, es von den Füßen, als es von den Augen zu verstehen; Hesych. hat die Erkl. στραβός, λισπόδερμος.

φέλλις, ιχος, ἡ, das lat. follis, Sp.

φέλλυς, ὑ, auch ὁ (aus dem lat. follis), ein einfaches Geldstück, ein Sestertius u. s. m., χώνη φέλλυν ἄγουσα φερίσβιον Pallad. in paralip. 67 (IX, 528).

φονάω, mordgierig, blutgierig sein; Soph. Phil. 1193; Hesych. τὸ ἐπὶ φόνον μαίνεσθαι; ἐξ Ἄρεως Ael. V. H. 2, 44. 3, 9; ἄγριος ἰδεῖν καὶ φονῶν τὸ ὄμμα Philostr. imagg. 9 a. E.

φον-αργάτης, ὁ, statt ἐργάτης φόνου, Mordthäter, Mörder (?).

φόνευμα, τό, das Ermordete, der Gegenstand des Mordes, Eur. Ion 1496.

φονεύς, ὁ, der Mörder, Todtschläger; Il. 18, 335 Od. 24, 434; Her. 1, 45; Soph. O. R. 362 u. öfter, wie die andern Tragg.; in Prosa, z. B. Plat. Rep. V, 451 a; auch fem., τὴν μητέρα φονέα οὖσαν Antiph. 1, 3, vgl. 20. — [Im acc. φονέα hat Eur. α kurz gebraucht, s. Pors. Eur. Hec. 876 und Mein. Men. p. 387.]

φονεύσιμος, zu morden, Schol. Il. 22, 13.

φονευτής, ὁ, = φονεύς, Sp., vgl. Lob. Phryn. 317.

φονεύτρια, ἡ, fem. zu φονευτής, Mörderinn, Schol. Eur. Or. 261 u. a. Sp.

φονεύω, morden, tödten, umbringen, τινά, von Her. an sehr häufig. — Pass., Pind. P. 11, 17, Aesch. Spt. 323, Soph. oft u. Eur.

φονή, ἡ (ΦΕΝΩ), Mord, Ermordung; oft im plur., ἀσπαίρειν ἐν ἀγκαλίδεσι φονῆσιν Il. 10, 521; μαχήσασθαι βοὸς ἀμφὶ φονῇσιν 15, 633; τεθνάναι τινὰ ἐν φοναῖς, = φονεύσιν, morden, Pind. P. 11, 37; τὸν ἐν φοναῖς καλῶς πεσόντα Aesch. Ag. 435, wie Soph. Ant. 692; ἐν φονῇσιν εἶναι, im Morden begriffen sein, Her. 9, 76; σπᾶν φοναῖς Soph. Ant. 990, in Mord u. Blut herumzerren; ἄπεστιν ἐν φοναῖς ἡρωκτόνος Eur. Hel. 153, er ist abwesend bei Wild tödtendem Morde, d. i. er ist auf der Jagd; μαστὸς ἐν φοναῖς, die Brust mit Blut und Wunden bedeckt, El. 1207. — Auch der Mordplatz, die Wahlstatt, s. Böckh explic. Pind. P. 11, 1-37.

φονικός, 1) den Mord betreffend, sich auf den Mord beziehend; δίκαι Antiph. 4 α 1; περὶ τῶν φονικῶν ἐγκαλεῖν Isocr. 4, 40. — 2) zum Morde geneigt; Thuc. 7, 29; Plat. Phaedr. 252 c; γνώμη Plut. Thes. 9; τὸ φονικόν Mordlust, Sp.

φόνιος, auch zweier Endgn, nur poet., zum Morde gehörig, mörderisch; ἐν ἄλγεσι φονίοις Pind. frg. 97; δράκων, mordgierig, Aesch. Pers. 82; πλαγή, mordend, Ch. 310, wie λύσσα Soph. O. C. 1686; πέλεκυς El. 99; oft Eur.; φόνια δέρκεσθαι, Ar. Ran. 1332. — Auch vom Morde herrührend, blutig, χεῖρας φονίας ἐπαρύπτει Aesch. Eum. 307; auch σταγόνες Ch. 394; κοπίς Add. 3 (VI, 228); φονιώτερον ἰόν Maneth. 2, 196.

φονο-κτονέω, morden, mit Mord beflecken, LXX.

φονο-κτονία, ἡ, das Morden, LXX., der Mord.

φονο-κτόνος, mordend, todtschlagend, Hesych.

φονο-λαβής, ές, v. l. vom Folgdn.

φονο-λιβής, ές, von Mord, Blut triefend, Aesch. Ag. 1402 Eum. 158.

φονόρ-ῥυτος, vom Morde, im Mordblute fließend, ζωά Aesch. Spt. 921.

φόνος, ὁ (ΦΕΝΩ), Mord, sowohl verübter als erlittener, Ermordung, Todtschlag, Erlegung, auch im Kriege und auf der Jagd; oft bei Hom.: φόνον καὶ Κῆρα φυτεύειν τινί Od. 2, 165; φόνον μερμηρίζειν τινί 19, 2; σμικρῇσι φόνον φέρειν ἀρνάδεσσιν Il. 17, 757; οὐ σοὶ φόνος ἑσσεται ἐκ γε γυναικός Od. 11, 444; also übh. Blutvergießen, Blutbad, Gemetzel; auch im plur., Il. 11, 612; Hes. Th. 228; Theogn. 51; φόνον ἵπρασσεν Pind. N. 3, 44; Tragg. oft; φόνων ἀπέχεσθαι Ar. Ran. 1090; u. in Prosa, φόνος Ἑλληνικός, an den Griechen verübter Mord, Her. 7, 170; Plat. u. A. — Von der Todesstrafe, φόνον προκεῖσθαι δημόλεστον Soph. Ant. 36. — Das durch Mord vergossene Blut, Mordblut, κεῖσθαι ἐν φόνῳ Il. 24, 610, vgl. 10, 298 Od. 22, 376; auch φόνος αἱματος, Il. 16, 162; μέλανι φόνῳ ἁλίαιον πεδίον Pind. I. 7, 50; εἶδον τοὺς παῖδας ἐν τοῖς φόνοις Ael. H. A. 3, 21; das Opferblut, Aesch. Spt. 44; auch die Leiche, θάλασσα ναυαγίων πλήθουσα καὶ φόνου βροτῶν, Pers. 412. — Das Werkzeug, wodurch der Mord vollbracht wird, die Ursache des Mordes, φόνον ἱμεραι ἠρώησεν, von einer Lanze gesagt, Il. 14, 144. 19, 391 Od. 21, 24; dah. auch der Mörder, wie Pind. P. 4, 250 die Medea nennt τὸν Ἡιόλαο φόνον, des Pelias Mörderinn. — Später auch ein des Todes würdiger Bösewicht, E. M.

φονόω, mit Mord und Blut beflecken, befudeln, πεφονωμένον ἔγχος Opp. Cyn. 4, 192.

(φόντης, ὁ), = φονεύς, nur in Zusammensetzungen, wie Ἀργειφόντης (?), βροντοφόντης u. dgl. gebräuchlich.

φον-ώδης, ες, mordartig, blutähnlich; ὀσμή, Mordgeruch, Theophr.; — βλέπων φονῶδες Alciphr. 3, 21.

φοξῖνος, ὁ, ein Flußfisch, Arist. H. A. 6, 13. 14 u. so lies't Mein. in Mnesimach. bei Ath. IX, 403 v. 33; wird auch φόξινος geschr.; bei Arcad. 65, 15 φωξῖνος.

φοξί-χαλος, ὁ, mit spitzen Lippen, zugespitzter Rande, κύλιξ, Simonids. bei Schol. Il. 2, 219 u. Ath. XI, 480 e, wo es ἡ εἰς ὀξὺ ἀνηγμένη erkl. ist.

φοξός, spitz, spitzig, zugespitzt, Il. 2, 219, wo es von Thersites heißt φοξὸς ἦν κεφαλήν, er war spitzköpfig. Nach den Schol. (vgl. auch Ath. XI, 480 c εἴρηται ἀπὸ τῶν κεραμικῶν ἀγγείων τῶν ἐν τῇ καμίνῳ ἀπὸ τοῦ φωτὸς ἀπωκυμένων, und φοξὰ κυρίως εἶναι τὰ περιῤῥαγῆ ὄστρακα, worin in Ableitung von ὀξύς richtig ist, die Erkl. des φ als falsch, welches wahrscheinlich nur die Aspiration antritt (vgl. φολκός); Buttm. Lexil. I p. 244 leitet a, weil ὀξύς keine Spur des Digamma zeigt, von φοῦρος her, welches eigtl. einen Fehler eines irdenen Gefäßes bezeichne, das dem Feuer zu sehr ausgesetzt gewesen ist und sich geworfen hat, statt rund, etwas spitz geworden ist.

φοξότης, ητος, ἡ, Spitzigkeit, spitz zulaufende Gestalt, Galen.

φοξό-χαλος, s. l. für φοξίχαλος.

Digitized by Google

ορά, ἡ, 1) als Handlung, das Tragen, Bringen, ıeibringen, Darbringen; beſ. — a) das Darbrin- eines Tributs, Abbezahlen einer Schuld, παρεστή- ο εἰς χαλεπήν τινα φορὰν δασμοῦ Plat. Legg. 706 b; Xen. Cyr. 8, 6, 16; φορὰν φέρειν, ı ἔρανος, Dem. 25, 21. — b) das Abgeben des ımmäſelchens bei Wahlen u. ſonſt, ψήφου, Eur. pl. 500; Plat. Legg. XII, 948 e. — c) das Her- ringen, beſ. von Feld- und Baumfrüchten, das chtetragen, Plat. Rep. VIII, 546 b, Ggſz ἀφο- , u. ſo Sp. — d) das Herausſtragen eines Todten, Beſtatten, Soph. Trach. 1202. — e) (von φέρο-) das Dahingetragenwerden, jede ſchnelle Bewegung; t. eth. Nic. 10, 4, 3 erklärt übh. κίνησις πόθεν καὶ ταύτης διαφοραί· πῆσις, βάδισις, ἅλ- ; u. ſo öfter bei Plat., z. B. ἡ ξύμπασα οὐρα- ὁδὸς καὶ φορά Legg. X, 897 c; καὶ κίνησις . 434 c; Lauf, Schwung, ἀκοντίου Antiph. 3 ; dah. übh. Ungeſtüm, Heftigkeit, Gewalt, πρα- τῶν Dem. 18, 271; καὶ βία τοῦ ἀνέμου Pol. 8, 2; τοῦ ῥεύματος 4, 43, 3; τοῦ πλήθους 4, 3; auch von den Leidenſchaften, ſ. Jac. Ach. 761. — 2) als Sache, das Getragene, die Tracht Ladung, ſo Viel man auf ein Mal fortbringen ı, μίαν φορὰν ἐνεγκεῖν Plut. Ant. 68; πινέτω ἅθρόον πουλύ, ἀλλὰ κατὰ φορὰν ἡμικοτύ- ν, auf ein Mal, Hippocr.; — Tribut, Thuc. 1, Xen. Cyr. 3, 1, 34; — das Hervorgebrachte, beſ. Früchten, reichlicher Ertrag, φορᾶς τῆς βαλάνου ομένης φορὰν καὶ τῶν θύννων εἶναι Strab. 2, 7 E. — Uebertr. von jeder großen Menge, ὰ προδοτῶν καὶ ῥωποδόκων Dem. 18, 61; Sic. 16, 54; φαλαγγίων Ael. H. A. 17, 40. — das was fortbewegt, Zug, Plut. Mar. 37. — Nach . 7, 133 bei Ar. auch = κόμιστρον.

ορά̄δην, adv., 1) getragen, auf einer Bahre, τὸν δμητον ἐν χεροῖν φοράδην πέμπει Eur. Rhes. ; auf einem Seſſel liegend, ſitzend, von Kranken, ῆς ἐξελθὼν φοράδην ἦλθον οἴκαδε Dem. 54, Plut. Popl. 16 u. a. Sp., wie Ach. Tat. 1, 18. 2) dahingetragen, fortgeriſſen, in reißend ſchneller egung, Soph. O. R. 1311 πᾷ μοι φθογγὰ φο- ῆν; Eur. φοράδην δῶμα πελάζει Andr. 1167. ορά̄διον, τό, dim. zum Folgdn, Schol. Nic. Ther. ; (?).

ορά̄ς, άδος, ἡ, tragbar, fruchtbar, trächtig, ſchwan- Theophr.

ορβά, τά, poet. = φορβή, Orph. Arg. 1118.

ορβαδικός, in Heerden weidend, neben ἀγελαῖος t. Symp. 7, 8, 4.

ορβαιά, ἡ, = φορβειά, zw.

ορβαῖος, zur Weide gehörig, Weide gebend, wei- d, ὄρη Callim. Lav. Pallad. 50.

ορβάς, άδος, ὁ, ἡ, 1) Weide, Nahrung gewäh- d, nährend, γῆ, die Nahrung gebende Erde, Soph. l. 693. — 2) auf der Weide, in der Heerde wei- d, ἵππος, βοῦς u. dgl., Plat. Legg. II, 666 e. — ὁ ἡ φορβάς allein, sc. ἵππος, eine mit der Heerde bende Stute, Eur. Bacch. 167; im Ggſz von τρο- ας, im Stalle gefüttert, Sp.; — auch ein Schwein, ophr. 676. — Γυνὴ φορβάς, = τροφός, Soph. . 645; nach Poll. 7, 203 = πόρνη, wie nach st. ἡ πολλοῖς προσομιλοῦσα τροφῆς χάριν; . Rh. 2, 89. 3, 276; κόραι Pind. bei Ath. 574 a.

φορβασία, ἡ, = φορβειά, zw.

φορβεά, ἡ, = φορβειά.

φορβειά, ἡ, 1) Weide, Futter, Nahrung. — 2) die Halfter, mit der das Pferd an die Krippe gebunden wird, wenn es freſſen ſoll, Arist. pol. 7, 2, Luc. asin. 51. — 3) eine lederne Binde, die wie eine Halfter um die Lippen und Backen der Flötenſpieler gelegt ward, um die Stärke des Blaſens zu mäßigen und den Ton zu mildern, Ar. Vesp. 582, wo die Schol. zu vergl. (in der Bekker'ſchen Ausg. Lond. ſteht falſch ἀθλητῶν für αὐλητῶν). Dah. ἄτερ φορβειᾶς φω- σᾶν, die Flöte mit der ganzen Macht des Windes blaſen, u. übertr., ohne Mäßigung, Cic. Att. 2, 16 aus Soph. frg. 753.

φορβή, ἡ, Weide, Futter, Nahrung; der Pferde u. Eſel, Il. 5, 202. 11, 562; ὄρνισι φορβὴ παρα- λίοις γενήσεται Soph. Ai. 1074, u. öfter; bei Hor. auch häufig von menſchlicher Nahrung, Proviant, ſo φορβὴ καὶ οἶνος, Speiſe u. Trank, 1, 211; καρ- πούς ἐς φορβὴν κατατίθεσθαι 1, 202; οὐδὲν ἔτι φορβῆς ἐνῆν ἐν τῷ τείχει 7, 107, u. ſonſt.

φορβιά, ἡ, = φορβειά.

φορβόν, τό, = φορβή, nur im plur. φορβά, Orph. Arg. 1118.

φορεᾱ-φόρος, ὁ, l. d. für φορειαφόρος, w. m. ſ.

φορειά, ἡ, = βόρβορος, lat. foria, Sp.

φορειᾱ-φόρος, ὁ, = φορειοφόρος; richtigere Les- art für φορεαφόρος D. L. 5, 73; Plut. Galb. 25; ſ. Lob. Phryn. 656.

φορεῖον, τό, 1) Trage, Tragbahre, Tragſeſſel, Sänfte, ἐπὶ φορείου κατακομίζεσθαι ὁδόν Din. 1, 36, u. Sp., wie Plut. Num. 10, D. L. 5, 41. — 2) Trä- gerlohn, Poll. 7, 133.

φορειο-φόρος, ὁ, der Sänftenträger, v. l. von φο- ρειαφόρος.

φόρεμα, τό, ſpätere Form ſtatt φόρημα, ſ. Lob. Phryn. 250.

φορεσία, ἡ, das was man trägt, Tracht, Kleid, Suid. v. χλαμύς.

φορεσ-σακής, ές, = φερεσσακής, ſ. L. bei Nonn. D. 15, 66.

φόρετρον, τό, Trägerlohn, Poll. 133.

φορεύς, ὁ, der Träger; Il. 18, 566; ἰὼν Ap. Rh. 1, 132; beſ. der Sänftenträger, Plut. Artax. 22; ἵπ- πος φορεύς, Pack-, Saumroß, Aem. Paull. 19.

φορέω, inf. praes. bei Hom. (wie von φόρημι) φορῆναι u. φορήμεναι, Il. 2, 107. 7, 149. 15, 310 Od. 17, 224, — Nebenform von φέρω, mit ver- ſtärkter Bdtg, die Fortſetzung u. Dauer der Handlung bezeichnend, obwohl der Unterſchied, beſ. bei den Dich- tern, nicht immer hervortritt, vgl. Lob. Phryn. p. 585, — tragen, bringen, in den verſchiedenen Beziehun- gen von φέρω; σκῆπτρον ἐν παλάμῃς φορέουσι δικασπόλοι Il. 1, 238; οἷς Κῆρες φορέουσι με- λαινάων ἐπὶ νηῶν 8, 528; ἄνεμος ἄχνας φορέει 5, 499; εἶδωρ Od. 10, 358 u. öfter; ἵππους, οἳ φορέουσιν ἀμύμονα Πηλείωνα Il. 10, 323, wie ἵπ- ποι, οἳ φορέεσκον ἀμύμονα Il. 2, 770; τά τε νῆας ἐΰσσελμοι φορέουσιν Od. 2, 390; vom Harniſch, Il. 15, 530 u. öfter; vom Schilde, 13, 407 Od. 22, 105; — auch übertr. von dauernden Eigenſchaften, an ſich haben, ἀγλαΐας φορέειν, prunkenden Sinn he- gen, 17, 245, wie Soph. μὴ νῦν ἐν ἦθος μοῦνον ἐν σαυτῷ φόρει, Ant. 701; λῆμα θούριον Ar. Equ. 574; — von Kleidern, Soph. El. 261 O. C. 1359; σκῆπτρον ὑφόρει ποτὲ αὐτός El. 412; φορεῖν ἐμβάδας Ar. Equ. 869; ἱμάτιον Plat. Theaet. 197 b Phaed. 87 c; — ἰσχυρὰς φορέειν

Digitized by Google

τὰς κεφαλάς Her. 3, 12; ἀγγελίας φορέειν, gewöhnlich Botschaft bringen, als Bote dienen, um Nachrichten zu überbringen, 3, 34. 53. 122; — λευκανίνησι φορεύμενος, d. i. essend, Ap. Rh. 2, 192. — Pass. hingerissen werden, πατρὸς κατ' εὐχὰς δυσπότμους φορούμενοι Aesch. Spt. 801, vgl. 344; φορούμενος πρὸς οὖδας Soph. El. 742; κόνις δ' ἄνω φορεῖτο 705; u. in Prosa, ἄμετρα γὰρ δόξαις φορεῖται τοπαζόμενα Plat. Epin. 976 a.

φορηδόν, adv., wie φοράδην, im Tragen, getragen, Luc. Tim. 21.

φόρημα, τό, das was man trägt, Xen. Mem. 3, 10, 13; Tracht, Last, Aesch. frg. 276; Soph. Phil. 474; βαρύ Eur. frg. — Kleidung, Schmuck, Ringe u. dgl., Plut. Dem. 30, der es auch = dem lat. ferculum braucht, Sull. 38 Lucull. 37. — Auch = φέρετρον, Trage, Bahre.

(**φόρημι**), poet. Nebenform von φορέω, w. m. s.

φόρησις, ἡ, das Tragen, Sp., wie D. Hal.

φορητός, 3, auch 2 Endgn, adj. verb. von φορέω, 1) getragen, κυμάτεσσι φορητά Pind. frg. 58. — 2) tragbar, erträglich, Aesch. Prom. 981, Eur. Hipp. 443.

φορίη, ἡ, fehlt Empedocl. 17 der σοφίη entgegen, Unbesonnenheit, von φορά.

φόριμος, 1) tragbar, fruchtbar, δένδρον Gemin. 8 (IX, 414), übh. zuträglich, nützlich. — 2) ἡ φορίμη, eine Art στυπτηρία, Diosc.

φορίνη, ἡ, 1) die Schwarte am Schweinefleisch, u. übh. die dicke Haut, Sp., στερεά Ael. H. A. 4, 33. — 2) übertr., die dicke Haut eines dummen Menschen, Dickfelligkeit, Unempfindlichkeit, B. A. 70.

φορινόω, mit einer dicken, starken Haut überziehen, pass. ein dickes, starkes Fell haben, Lys. bei Harpocr.

φορίς, ἴδος, ἡ, = φοράς, zw.

φορκός, weiß, weißgrau, Lycophr. 477, Hesych.

φορμηδόν, adv., 1) nach Art einer geflochtenen Decke, d. i. übers Kreuz, in die Quere, kreuzweis, Thuc. 2, 75; übh. kreuz u. quer, unter u. über einander, 4, 48. — 2) bündelweise.

φορμιγκτής, ὁ, der Citherspieler, Inscr. Orchom.

φόρμιγξ, ιγγος, ἡ (nach den Alten von φορέω, die Tragbare, ἡ τοῖς ὤμοις φερομένη κιθάρα), eine Art Cither, unserer Harfe ähnlich, das älteste Saiteninstrument der griechischen Sänger; oft bei Hom., bei dem sie vorzugsweise das Instrument des Apollo ist, Il. 1, 603. 24, 63; vgl. Hes. Sc. 203; auch Achilles spielt sie, φρένα τερπόμενον φόρμιγγι λιγείῃ, καλῇ, δαιδαλέῃ, Il. 9, 186; neben αὐλοί genannt 18, 495; φόρμιγγι λιγείῃ ἱμερόεν κιθαρίζε 569; die Sänger beim Mahle spielen auf ihr, Od. 8, 67 u. öfter; dah. ἡ δαιτὶ συνήορός ἐστι 99, ἣν ἄρα δαιτὶ θεοὶ ποίησαν ἑταίρην 17, 270; μολπῇ καὶ φόρμιγγι· τὰ γάρ τ' ἀναθήματα δαιτός 21, 430. Sie heißt περικαλλής, δαιδαλέη u. dgl., weil sie mit Gold, Elfenbein und allerlei Bildwerk geschmückt ist; Pind. nennt sie ἑπτάκτυπος P. 2, 71, u. ἑπτάγλωσσος N. 5, 24, also siebensaitig; ἀδυμελὴς Ol. 7, 12; ποικιλόγαρυς 3, 8; ἁ φόρμιγξ ἁ Φοίβου σύμμολπος Eur. Ion 164; Folgde.

φορμίδιον, τό, dim. von φορμός (?).

φορμίζω, die Phorminx, die Cither spielen, Od. 1, 155. 4, 18. 8, 266.

φορμικτής, ὁ, dor. φορμικτάς, der Citherspieler, Harfner; Pind. P. 4, 176; Apollon, Ar. Ran. 232; sp. D., wie Bian. 8 (XI, 308).

φορμικτός, adj. verb. von φορμίζω, auf der Cither gespielt, zur Cither gesungen; so μέλος φορμικτόν Soph. frg. 15 bei Schol. Eur. Alc. 448.

φορμίον, τό, auch schlecht φόρμιον betont, dim. von φορμός, 1) jede kleine Flechtarbeit von Binsen od. Schilf, Matten, Körbe, Fischreusen u. dgl., D. L. 4, 3. — 2) eine Pflanze, vielleicht einerlei mit ὄρμινον, sp. Medic.

φορμίς, ίδος, ἡ, dim. von φορμός, Körbchen, Ar. Vesp. 58.

φορμίσκιον, τό, = Folgdm, VLL.

φορμίσκος, ὁ, dim. von φορμός, Plat. Lys. 206 e.

φορμο-κοιτέω, auf einer geflochtenen Decke, Matte liegen, schlafen, B. A. 70.

φορμο-ραφέω, od. **φορμορράφω**, Decken, Matten aus Binsen u. dgl. zusammenflicken oder flechten, Aesch. 3, 166, wo übertr. Ausdrücke zusammengestellt sind: ἀμπελουργοῦσί τινες τὴν πόλιν, ἀνατετμηκασί τινες τὰ κλήματα τοῦ δήμου, φορμοῤῥαφοῦμεν ἐπὶ τὰ στενά.

φορμο-ραφίς, ίδος, ἡ, eine Nadel, Decken oder Matten damit zu flechten, Aen. Tact.

φορμός, ὁ (mit εἴρω, ὄρμος zusammenhangend), 1) alles aus Binsen, Schilf Geflochtene; ein geflochtener Korb, um z. B. abgeschnittene Aehren darin zu sammeln und zu tragen, Hes. O. 484; zum Sandtragen, Her. 8, 71; φορμοὶ ἀχύροις σεσαγμένοι Pol. 1, 19, 13; — eine geflochtene Decke, Matte, Her. 3, 98; Arist. rhet. 2, 7; — ein Schifferkleid aus grobem, geflochtenem Zeuge, Theocr. 21, 13; Paus. 10, 29, 24. — 2) ein Bündel Holz, τῶν φρυγάνων D. L. 4, 1, 6. — 3) ein Getreidemaaß, ungefähr so viel wie ein Medimnos, Lys. 22, 5, Gesetz μὴ πλείω σῖτον συνωνεῖσθαι πεντήκοντα φορμῶν; vgl. Böckh ath. Staatshaush. I p. 89; πυρῶν Ar. Th. 813.

φορμο-φορέω, Körbe, Matten, Decken, Holzbündel tragen, D. Cass.

φορμο-φόρος, Körbe, Matten, Decken, Holzbündel tragend; D. L. 9, 8, 14; Ath. 354 c.

φορο-γράφος, ὁ, der Tributschreiber, Greg. Naz.

φορο-θετέω, Zoll auflegen, besteuern, τί, Sp.

φορο-λογέω, 1) Abgaben, Steuern, Zölle einnehmen. — 2) c. acc., = φοροθετέω, mit Zoll belegen, besteuern; Pol. 1, 8, 1; Plut. Sull. 24.

φορο-λόγητος, adj. verb. von φορολογέω, steuerbar, besteuert, Sp.

φορο-λογία, ἡ, das Einsammeln, Einfordern der Abgaben od. Steuern, Sp.

φορο-λόγος, Abgaben, Zölle, Steuern einsammelnd, einnehmend, Sp., wie Plut. Cim. 19.

φορός, όν, tragend, bringend, bes. — 1) weiter bringend, fördernd, dah. vom Winde, günstig, fördernlich, Pol. 1, 60, 6; aber auch heftig, ungestüm, stürmisch. — 2) eintragend, fruchtbar, vom Weibe, trächtig, schwanger; übh. einträglich, nützlich, πρός τι Strabo u. Plut. — 3) pass., getragen, gefördert, aber auch hingerissen, heftig, Sp.

φόρος, ὁ, eigtl. das Getragene, Dargebrachte, gen. der Tribut; zuerst bei Her. 1, 6. 27. 3, 13 u. öfter; übh. Abgabe, Steuer, Zoll (vgl. σύνταξις), Ar. Ach. 478; φόρον φέρειν Av. 191; ὁ προσιὼν ἀπὸ τῶν πόλεων φόρος Vesp. 657; φόρου ἐπι-

Digitized by Google

ής Thuc. 1, 56; Plat. Gorg. 519 a Polit. 298 vgl. φορά. — Bei Sp. = forum der Römer.

φορτ-αγωγέω, Lasten tragen, führen, Longin. 43, 4.

φορτ-αγωγός, lasttragend, ναῦς, Lastschiff, Kauffarteischiff; auch vom Schiffer selbst, Poll. u. Sp.

φόρταξ, ακος, ὁ, der Träger, Lastträger, Poll. — ἡ wie φορτικός, ein lästiger Narr, Sp.

φορτηγέω, = φορταγωγέω, Her. 2, 96; B. A.

φορτ-ηγία, ἡ, 1) das Lasttragen. — 2) der Handel Lastschiffen, Arist. pol. 1, 11.

φορτ-ηγικός, ἡ, όν, zum Lasttragen gehörig, πλοῖον ein Lastschiff, Thuc. 6, 88 u. Sp.

φορτ-ηγός, lasttragend, Lastträger, Theogn. 679; tschiffer, Handelsmann, B. A. 71; ναυβάτης Aesch. . 243; vom Schiffe, Poll. 1, 83.

φορτίζω, belasten, befrachten, beladen, Sp. — Im d., τὰ μείονα φορτίζεσθαι, den kleinern Theil ies Vermögens in sein Schiff laden, Hes. O. 2.

φορτικεύομαι, sich betragen, sprechen wie ein φορτικός, sich lästig, gemein, grob betragen, Schol. Ar. u. 13.

φορτικός, 1) eigtl. zur Last gehörig, lasttragend, οἶον, ein Lastschiff, Poll. 1, 83. — 2) gew. von nschen, lästig, beschwerlich; φορτικὸς ἀκολούν ὄχλῳ Luc. Nigr. 13, vgl. 22; der sich durch tragen, Gebehrden, Reden unangenehm macht, durch obheit zur Last fällt, grob u. plump, wie ein Lastger, zudringlich u. übh. gemein, pöbelhaft, bes. bei häufig; καὶ βωμολόχος Arist. eth. eud. 3, 7. Auch von Sachen, gemein, eines freien und gebilen Mannes unwürdig; κωμῳδία Ar. Vesp. 66; ρίον Lys. 1218; τέχναι, σοφίαι, wie βάναυσοι, t. Theaet. 176 c; Arist. Eudem. 1, 4 nennt φορτικὰς τέχνας τὰς πρὸς δόξαν μόνον πραγμανομένας; ἵνα μὴ τὸ τῶν κωμῳδῶν φορτικὸν ἀγμα ἀναγκαίως ὦμεν ποιεῖν Plat. Phaedr. 236 ἐὰν δ' αἰτῇ φορτικωτέρᾳ τε καὶ ἀφυλοσόφῳ ήσωνται 256 b; καὶ ἐπαχθές Dem. 5, 4; — ρτικὸν καὶ ναυτικὸν ὄρχημα, ein roher, plumMatrosentanz; — φορτικώτερον τὸ ὑπηρετοῦμεν Dem. 24, 104; λέγω οὐ τοῦ φορτικοῦ ἕνεκα, sage es nicht, um lästig zu werden, oder mich übeithig über ihn zu erheben, Aeschin. 1, 41; ἐπαις Arist. eth. 10, 8; φορτικῶς, ungebührlich, ἐπαεῖν Plat. Rep. VII, 528 e, u. öfter; καὶ χύδην γειν Isocr. 12, 24; διαλέγομαι Luc. Tim. 3; μὴ φορτικὸν εἰπεῖν Pisc. 5; Alex. 20 φορτιτερον ἢ φιλοσοφώτερον διαλέγεσθαι περί τις, mehr nach Art des gemeinen, rohen Haufens, als ιες wissenschaftlich Gebildeten über Etwas sprechen; νήτος καὶ φορτικός Plut. Alc. 31.

φορτικότης, ητος, ἡ, das Wesen des φορτικός, stiges, ungebildetes Betragen, Arist. rhet. 2, 21 E.

φορτίον, τό (nach Moeris hellenistisch für das att. ρτος, von dem es der Form nach dim. ist), Last, ndung, Fracht, bes. Schiffsladung, auch die aare selbst; zuerst bei Hes. O. 645. 695, im plur., ie Ar. Ach. 863 Ran. 573 u. sonst; Her. φορτία ναγινεῖν, 1, 1; φορτίων πλήσαντες πλοῖον 2, 94; μέγιστα ἐκ φορτίων ἐκέρδησαν 4, 152, u. ter; auch im sing., Ar. Plut. 352 Ach. 209 Lys. 12; Xen. Mem. 3, 13, 6; Dem. 35, 20; Sp., wie uc. Asin. 19.

φορτίς, ίδος, ἡ, sc. ναῦς, Lastschiff, Frachtschiff, Od. 5, 250. 9, 323; übh. Kauffahrteischiff, ein breites Fahrzeug, im Ggsz. der schmalen, langen Kriegsschiffe, Antp. Th. 52. 69 (IX, 215. VII, 287).

φορτο-βαστάκτης, ὁ, Lastträger, Schol. Plat. Rep. X, 476.

φόρτος, ὁ, die Last, Fracht, Bürde, so Viel ein Mensch, ein Thier, ein Schiff tragen kann; die Schiffsladung, Od. 8, 163. 14, 296; Hes. O. 629; φόρτον ὅσ' τε ναυτίλος Soph. Trach. 534; φόρτον χρείας ἔχειν Eur. Suppl. 20; διαλύεσθαι φόρτον Her. 1, 1; Folgde; aber erst Sp. auch im plur., wie Strab. — Uebertr., die Menge, κακῶν φόρτον ἀγγέλλων κακῶν Eur. I. T. 1306. — Bei den Attikern das Gemeine, Rohe, Plumpe, Pöbelhafte, τοιοῦτ' ἀφελῶν καὶ φόρτον καὶ βωμολοχεύματ' ἀγεννῆ Ar. Pax 748, vgl. Plut. 796, wo es der Schol. μέμψις, κατηγορία erkl. — Später = ὕλη, rohe Masse, Stoff, Materie, Aret.

φορτο-στόλος, πλοῖον ἐμπορικόν, ein befrachtetes Handelsschiff abschickend, Maneth. 4, 134.

φορτο-φορέω, eine Last, Bürde tragen; Plut. Pericl. 26, wo v. l. ποντοπορεῖν ist; auch vom Weibe, schwanger sein, Sp.

φορτο-φόρος, eine Last, eine Bürde tragend, Lastträger, Sp.

φορτόω, beladen, befrachten, auch im med. gebr., Heliod. 3, 5 u. a. Sp.; vgl. Lob. Phryn. p. 361.

φορυκτός, adj. verb. von φορύσσω, durch einander gerührt, gefärbt, befleckt, Lycophr. 863.

φορύνω, = φύρω, eigtl. durcheinanderkneten, vom Brotteige, Hippocr.; dah. übh. vermischen, färben, gew. beflecken, besudeln, σῖτός τε κρέα τ' ὀπτὰ φορύνετο Od. 22, 21; u. sp. D., λύθρῳ ἐφορύνετο γαῖα Qu. Sm. 2, 356; δάκρυσσι φορύνετο τεύχη 3, 604.

φορύσσω, = Vorigem; φορύξας αἵματι, nachdem er mit Blut besprizt, besudelt hat, Od. 18, 336; πεφορυγμένος ἰῷ Nic. Th. 302; ἐφορύξατο γυῖα πηλῷ ἀλινδηθείς 204; vgl. Opp. Cyn. 1, 381.

φορυτός, ὁ, ein Gemisch von allerlei werthlosen Dingen, Kehricht, Auswurf, vgl. B. A. 71; übh. was der Wind fortführt, Spreu, Reisig u. dgl.; ἐσωζόμην παρὰ τὴν ἐπαλξιν ἐν φορυτῷ κατακείμενος Ar. Ach. 72, wo es der Schol. ῥύγανα, ἄχυρα καὶ ἀπὸ γῆς ἀειρόμενος ὑπὸ ἀνέμου χόρτος erkl.; man packte irdenes Geschirr darin ein, Ach. 891, wo der Schol. aber neben δέσμη χόρτου συρφετώδους, ῥυγανώδης ἀκαθαρσία auch erkl. ψιαθώδες πλέγμα, ἐν ᾧ τοὺς στάχυας ἐμβάλλουσιν; — βρωμάτων φορυτός, ein Gemengsel von Speisen, eine Menge von allerlei Speisen durch einander, Alciphr. 3, 7.

(φορύω, Stammform von φορύνω u. φορύσσω, die aber nicht gebraucht zu sein scheint.)

φοῦ, τό, der wahrscheinlich poetische Name des Krautes Baldrian, Valeriana, Diosc.

φούλλικλος, ὁ, der Ballon, das lat. folliculus, Ath. I, 14 f.

φουρνο-πλάστης, ὁ, der Töpfer, Sp.

φουρνίκιος ἄρτος, vom Folgenden benannt, erwähnt Ath. III, 113 b.

φοῦρνος, ὁ, der Ofen, das lat. furnus, Sp.

φοῦσκα, ἡ, saurer Wein, das lat. posca.

φόως, τό, cp. Dehnung des aus φάος zfgz. φῶς, Licht, Tageslicht, Hom.

φόως-δε, adv., ans Licht, Tageslicht, Il.

Digitized by Google

τὰς κεφαλάς Her. 3, 12; ἀγγελίας φορέειν, gewöhnlich Botschaft bringen, als Bote dienen, um Nachrichten zu überbringen, 3, 34. 53. 122; — λευκὰ νήματα φορεύμενος, d. i. essend, Ap. Rh. 2, 192. — Pass. hingerissen werden, πατρὸς κατ' εὐχὰς δυσπότμους φορούμενος Aesch. Spt. 801, vgl. 344; φορούμενος πρὸς οὐδας Soph. El. 742; κόνις δ' ἄνω φορεῖτο 705; u. in Prosa, ἅμαξα γὰρ δόξαις φορεῖται τοπαζόμενα Plat. Epin. 976 a.

φορηδόν, adv., wie φοράδην, im Tragen, getragen, Luc. Tim. 21.

φόρημα, τό, das was man trägt, Xen. Mem. 3, 10, 13; Tracht, Last, Aesch. frg. 276; Soph. Phil. 474; βαρύ Eur. frg. — Kleidung, Schmuck, Ringe u. dgl., Plut. Dem. 30, der es auch = dem lat. ferculum braucht, Sull. 38 Lucull. 37. — Auch = φέρετρον, Trage, Bahre.

(φόρημι), poet. Nebenform von φορέω, w. m. s.

φόρησις, ἡ, das Tragen, Sp., wie D. Hal.

φορητός, 3, auch 2 Endgn, adj. verb. von φορέω, 1) getragen, κυμάτεσσι φορητά Pind. frg. 58. — 2) tragbar, erträglich, Aesch. Prom. 981, Eur. Hipp. 443.

φορίη, ἡ, setzt Empedocl. 17 der σοφίη entgegen, Unbesonnenheit, von φορά.

φόριμος, 1) tragbar, fruchtbar, δένδρον Gemin. 8 (IX, 414), übh. zuträglich, nützlich. — 2) ἡ φορίμη, eine Art στυπτηρία, Diosc.

φορίνη, ἡ, 1) die Schwarte am Schweinefleisch, u. übh. die dicke Haut, Sp., στερεά Ael. H. A. 4, 33. — 2) übertr., die dicke Haut eines dummen Menschen, Dickfelligkeit, Unempfindlichkeit, B. A. 70.

φορινόω, mit einer dicken, starken Haut überziehen, pass. ein dickes, starkes Fell haben, Lys. bei Harpocr.

φορίς, ίδος, ἡ, = φορά́ς, zw.

φορκός, weiß, weißgrau, Lycophr. 477, Hesych.

φορμηδόν, adv., 1) nach Art einer geflochtenen Decke, d. i. übers Kreuz, in die Quere, kreuzweis, Thuc. 2, 75; übh. kreuz u. quer, unter u. über einander, 4, 48. — 2) bündelweise.

φορμιγκτής, ό, der Citherspieler, Inscr. Orchom.

φόρμιγξ, ιγγος, ἡ (nach den Alten von φορέω, die Tragbare, ἡ τοῖς ὤμοις φερομένη κιθάρα), eine Art Cither, unserer Harfe ähnlich, das älteste Saiteninstrument der griechischen Sänger; oft bei Hom., bei dem sie vorzugsweise das Instrument des Apollo ist, Il. 1, 603. 24, 63; vgl. Hes. Sc. 203; auch Achilles spielt sie, φρένα τερπόμενον φόρμιγγος λιγείης, καλῆς, δαιδαλέης, Il. 9, 186; neben αὐλοί genannt 18, 495; φόρμιγγι λιγείῃ ἱμερόεν κιθάριζε 569; die Sänger beim Mahle spielen auf ihr, Od. 8, 67 u. öfter; dah. ἡ δαιτὶ συνήορός ἐστι 99, ἣν ἄρα δαιτὶ θεοὶ ποίησαν ἑταίρην 17, 270; μολπῇ καὶ φόρμιγγι· τὰ γάρ τ' ἀναθήματα δαιτός 21, 430. Sie heißt περικαλλής, δαιδαλέη u. dgl., weil sie mit Gold, Elfenbein und allerlei Bildwerk geschmückt ist; Pind. nennt sie ἑπτάκτινπος P. 2, 71, u. ἑπτάγλωσσος N. 5, 24, also siebensaitig; ἀδυμελής Ol. 7, 12; ποικιλόγαρυς 3, 8; ἀ φόρμιγξ ἀ Φοίβου σύμμολπος Eur. Ion 164; Folgde.

φορμίδιον, τό, dim. von φορμός (?).

φορμίζω, die Phorminx, die Cither spielen, Od. 1, 155. 4, 18. 8, 266.

φορμιστής, ό, dor. φορμιστάς, der Citherspieler, Harfner; Pind. P. 4, 176; Apollon, Ar. Ran. 232; sp. D., wie Bian. 8 (XI, 308).

φορμιστός, adj. verb. von φορμίζω, auf der Cither gespielt, zur Cither gesungen; so μέλος φορμιστόν Soph. frg. 15 bei Schol. Eur. Alc. 448.

φορμίον, τό, auch schlecht φόρμιον betont, dim. von φορμός, 1) jede kleine Flechtarbeit von Binsen od. Schilf, Matten, Körbe, Fischreusen u. dgl., D. L. 4, 3. — 2) eine Pflanze, vielleicht einerlei mit ὄρμινον, sp. Medic.

φορμίς, ίδος, ἡ, dim. von φορμός, Körbchen, Ar. Vesp. 58.

φορμίσκιον, τό, = Folgdm, vLL.

φορμίσκος, ό, dim. von φορμός, Plat. Lys. 206 e.

φορμο-κοιτέω, auf einer geflochtenen Decke, Matte liegen, schlafen, B. A. 70.

φορμο-ραφέω, od. φορμορράφέω, Decken, Matten aus Binsen u. dgl. zusammennähen oder flechten, Aesch. 3, 166, wo übertr. Ausdrücke zusammengestellt sind: ἀμπελουργοῦσί τινες τὴν πόλιν, ἀνατετμήκασί τινες τὰ κλήματα τοῦ δήμου, φορμορράφουμεθα ἐπὶ τὰ στενά.

φορμο-ραφίς, ίδος, ἡ, eine Nadel, Decken oder Matten damit zu flechten, Aen. Tact.

φορμός, ό (mit εἴρω, ὅρμος zusammenhangend), 1) alles aus Binsen, Schilf Geflochtene; ein geflochtener Korb, um z. B. abgeschnittene Aehren darin zu sammeln und zu tragen, Hes. O. 484; zum Sandtragen, Her. 8, 71; φορμοὶ ἀχύροις σεσαγμένοι Pol. 1, 19, 13; — eine geflochtene Decke, Matte, Her. 3, 98; Arist. rhet. 2, 7; — ein Schifferkleid aus grobem, geflochtenem Zeuge, Theocr. 21, 13; Paus. 10, 29, 24. — 2) ein Bündel Holz, τῶν φρυγάνων D. L. 4, 1, 6. — 3) ein Getreidemaaß, ungefähr so viel wie ein Medimnos, Lys. 22, 5, Gesetz μὴ πλείω σῖτον συνωνεῖσθαι πεντήκοντα φορμῶν; vgl. Böckh ath. Staatshaush. I p. 89; πυρῶν Ar. Th. 813.

φορμο-φορέω, Körbe, Matten, Decken, Holzbündel tragen, D. Cass.

φορμο-φόρος, Körbe, Matten, Decken, Holzbündel tragend; D. L. 9, 8, 14; Ath. 354 c.

φορο-γράφος, ό, der Tributschreiber, Greg. Naz.

φορο-θετέω, Zoll auflegen, besteuern, τί, Sp.

φορο-λογέω, 1) Abgaben, Steuern, Zölle einnehmen. — 2) c. acc., = φοροδοτέω, mit Zoll belegen, besteuern; Pol. 1, 8, 1; Plut. Sull. 24.

φορο-λόγητος, adj. verb. von φορολογέω, steuerbar, besteuert, Sp.

φορο-λογία, ἡ, das Einsammeln, Einfordern der Abgaben od. Steuern, Sp.

φορο-λόγος, Abgaben, Zölle, Steuern einsammelnd, einnehmend, Sp., wie Plut. Cim. 19.

φορός, όν, tragend, bringend, bes. — 1) weiter bringend, fördernd, dah. vom Winde, günstig, förderlich, Pol. 1, 60, 6; aber auch heftig, ungestüm, stürmisch. — 2) eintragend, fruchtbar, vom Weibe, trächtig, schwanger; übh. einträglich, nützlich, πρός τι, Strabo u. Plut. — 3) pass., getragen, gefördert, aber auch hingerissen, heftig, Sp.

φόρος, ό, eigtl. das Getragene, Dargebrachte, gew. der Tribut; zuerst bei Her. 1, 6. 27. 3, 13 u. öfter; übh. Abgabe, Steuer, Zoll (vgl. σύνταξος), Ar. Ach. 478; φόρον φέρειν Av. 191; ὁ προσιὼν ἀπὸ τῶν πόλεων φόρος Vesp. 657; φόρον ὑπο-

Digitized by Google

τελής Thuc. 1, 56; Plat. Gorg. 519 a Polit. 298 a; vgl. φορά. — Bei Sp. = forum der Römer.

φορτ-αγωγέω, Lasten tragen, führen, Longin. 43, 4.

φορτ-αγωγός, lasttragend, ναῦς, Lastschiff, Kauffahrteischiff; auch vom Schiffer selbst, Poll. u. Sp.

φόρταξ, ακος, ὁ, der Träger, Lastträger, Poll. — Auch wie φορτικός, ein lästiger Narr, Sp.

φορτηγέω, = φορταγωγέω, Her. 2, 96; B. A. 71.

φορτ-ηγία, ἡ, 1) das Lasttragen. — 2) der Handel auf Lastschiffen, Arist. pol. 1, 11.

φορτ-ηγικός, ή, όν, zum Lasttragen gehörig, πλοῖον, ein Lastschiff, Thuc. 6, 88 u. Sp.

φορτ-ηγός, lasttragend, Lastträger, Theogn. 679; Lastschiffer, Handelsmann, B. A. 71; ναυβάτης Aesch. frg. 243; vom Schiffe, Poll. 1, 83.

φορτίζω, belasten, befrachten, beladen, Sp. — Im med., τὰ μείονα φορτίζεσθαι, den kleinern Theil seines Vermögens in sein Schiff laden, Hes. O. 692.

φορτικεύομαι, sich betragen, sprechen wie ein φορτικός, sich lästig, gemein, grob betragen, Schol. Ar. Ran. 13.

φορτικός, 1) eigtl. zur Last gehörig, lasttragend, πλοῖον, ein Lastschiff, Poll. 1, 83. — 2) gew. von Menschen, lästig, beschwerlich; φορτικὸς ἀκολούθων ὄχλῳ Luc. Nigr. 13, vgl. 22; der sich durch Betragen, Gebehrden, Reden unangenehm macht, durch Grobheit zur Last fällt, grob u. plump, wie ein Lastträger, zudringlich u. übh. gemein, pöbelhaft, bes. bei Sp. häufig; καὶ βωμολόχος Arist. eth. eud. 3, 7. — Auch von Sachen, gemein, eines freien und gebildeten Mannes unwürdig; κωμῳδία Ar. Vesp. 66; χωρίον Lys. 1218; τέχναι, σοφίαι, wie βάναυσοι, Plat. Theaet. 176 c; Arist. Eudem. 1, 4 nennt φορτικὰς τέχνας τὰς πρὸς δόξαν μόνον πραγματευομένας; ἵνα μὴ τὸ τῶν κωμῳδῶν φορτικὸν πρᾶγμα ἀναγκαζώμεθα ποιεῖν Plat. Phaedr. 236 c; ἐὰν διαίτῃ φορτικωτέρᾳ τε καὶ ἀφιλοσόφῳ χρήσωνται 256 b; καὶ ἐπαχθές Dem. 5, 4; — φορτικὸν καὶ ναυτικὸν ὄρχημα, ein roher, plumper Matrosentanz; — φορτικώτερον τὸ ᾠηθησόμενον Dem. 24, 104; λέγω οὐ τοῦ φορτικοῦ ἕνεκα, ich sage es nicht, um lästig zu werden, oder mich übermüthig über ihn zu erheben, Aeschin. 1, 41; ἔπαινος Arist. eth. 10, 8; φορτικῶς, ungebührlich, ἐπαινεῖν Plat. Rep. VII, 528 e, u. öfter; καὶ χύδην λέγειν Isocr. 12, 24; διαλέγομαι Luc. Tim. 3; εἰ μὴ φορτικὸν εἰπεῖν Pisc. 5; Alex. 20 φορτικώτερον ἢ φιλοσοφώτερον διαλέγεσθαι περί τινος, mehr nach Art des gemeinen, rohen Haufens, als eines wissenschaftlich Gebildeten über Etwas sprechen; ἀνόητος καὶ φορτικός Plut. Alc. 31.

φορτικότης, ητος, ἡ, das Wesen des φορτικός, lästiges, ungebildetes Betragen, Arist. rhet. 2, 21 E.

φορτίον, τό (nach Moeris hellenistisch für das att. φόρτος, von dem es der Form nach dim. ist), Last, Ladung, Fracht, bes. Schiffsladung, auch die Waare selbst; zuerst bei Hes. O. 645. 695, im plur., wie Ar. Ach. 863 Ran. 573 u. sonst; Her. φορτία ἀπαγινεῖν, 1, 1; φορτίων πλήσαντες πλοῖον 2, 194; μέγιστα ἐκ φορτίων ἐκέρδησαν 4, 152, u. öfter; auch im sing., Ar. Plut. 352 Ach. 209 Lys. 312; Xen. Mem. 3, 13, 6; Dem. 35, 20; Sp., wie Luc. Asin. 19.

φορτίς, ίδος, ἡ, sc. ναῦς, Lastschiff, Frachtschiff, Od. 5, 250. 9, 323; übh. Kauffahrteischiff, ein breites Fahrzeug, im Gegs. der schmalen, langen Kriegesschiffe, Antp. Th. 52. 69 (IX, 215. VII, 287).

φορτο-βαστάκτης, ὁ, Lastträger, Schol. Plat. Rep. X, 476.

φόρτος, ὁ, die Last, Fracht, Bürde, so Viel ein Mensch, ein Thier, ein Schiff tragen kann; die Schiffsladung, Od. 8, 163. 14, 296; Hes. O. 629; φόρτον ὥστε ναυτίλος Soph. Trach. 534; φόρτον χρείας ἔχειν Eur. Suppl. 20; δοατίζεσθαι φόρτον Her. 1, 1; Folgde; aber erst Sp. auch im plur., wie Strab. — Uebertr., die Menge, κακῶν φόρτον ἀγγέλλων Eur. I. T. 1306. — Bei den Attikern das Gemeine, Rohe, Plumpe, Pöbelhafte, τοιαῦτ' ἀφελῶν καὶ φόρτον καὶ βωμολοχεύματ' ἀγεννῆ Ar. Pax 748, vgl. Plut. 796, wo es der Schol. μέμψις, κατηγορία erkl. — Später = ὕλη, rohe Masse, Stoff, Materie, Aret.

φορτο-στόλος, πλοῖον ἐμπορικόν, ein befrachtetes Handelsschiff abschickend, Maneth. 4, 134.

φορτο-φορέω, eine Last, Bürde tragen; Plut. Pericl. 26, wo v. l. παντοπορεῖν ist; auch vom Weibe, schwanger sein, Sp.

φορτο-φόρος, eine Last, eine Bürde tragend, Lastträger, Sp.

φορτόω, beladen, befrachten, auch im med. gebr., Heliod. 3, 5 u. a. Sp.; vgl. Lob. Phryn. p. 361.

φορυκτός, adj. verb. von φορύσσω, durch einander gerührt, gefärbt, befleckt, Lycophr. 863.

φορύνω, = φύρω, eigtl. durcheinanderkneten, vom Brotteige, Hippocr.; dah. übh. vermischen, färben, gew. beflecken, besudeln, σῖτός τε κρέα τ' ὀπτὰ φορύνετο Od. 22, 21; u. sp. D., λύθρῳ ἐφορύνετο γαῖα Qu. Sm. 2, 356; δάκρυσσι φορύνετο τεύχη 3, 604.

φορύσσω, = Vorigem; φορύξας αἵματι, nachdem er mit Blut bespritzt, besudelt hat, Od. 18, 336; πεφορυγμένος ἰῷ Nic. Th. 302; ἐφορύξατο γυῖα πηλῷ ἁλινδηθείς 204; vgl. Opp. Cyn. 1, 381.

φορυτός, ὁ, ein Gemisch von allerlei werthlosen Dingen, Kehricht, Auswurf, vgl. B. A. 71; übh. was der Wind fortführt, Spreu, Reisig u. dgl.; ἐσωζόμην παρὰ τὴν ἔπαλξιν ἐν φορυτῷ κατακείμενος Ar. Ach. 72, wo es der Schol. φρύγανα, ἄχυρα καὶ ἀπὸ γῆς ἀειρόμενος ὑπὸ ἀνέμου χόρτος erkl.; man packte irdenes Geschirr darin ein, Ach. 891, wo der Schol. aber neben δέσμη χόρτου συρφετώδους, ῥυγανώδης ἀκαθαρσία auch erkl. ψιαθώδες πλέγμα, ἐν ᾧ τοὺς στάχυας ἐμβάλλουσιν; — βρωμάτων φορυτός, ein Gemengsel von Speisen, eine Menge von allerlei Speisen durch einander, Alciphr. 3, 7.

(**φορφέω**, Stammform von φορύνω u. φορύσσω, die aber nicht gebraucht zu sein scheint.)

φοῦ, τό, der wahrscheinlich poetische Name des Krautes Baldrian, Valeriana, Diosc.

φοῦλλικλος, ὁ, der Ballon, das lat. folliculus, Ath. I, 14 f.

φουρνο-πλάστης, ὁ, der Töpfer, Sp.

φουρνίκιος ἄρτος, vom Folgenden benannt, erwähnt Ath. III, 113 b.

φοῦρνος, ὁ, der Ofen, das lat. furnus, Sp.

φοῦσκα, ἡ, saurer Wein, das lat. posca.

φόως, τό, ep. Dehnung des aus φάος gfgg. φῶς, Licht, Tageslicht, Hom.

φόως-δε, adv., ans Licht, Tageslicht, Il.

Digitized by Google

φράγδην, adv., geſchirmt, gepanzert, gewaffnet, Batr. 62.

φραγελλιον, τό, das lat. flagellum, N. T.

φραγελλόω, das lat. flagellare, N. T. u. a. Sp.

φράγμα, τό, 1) das Eingeſchloſſene, Verzäunte, Beſchützte. — 2) ein Einſchluß, Zaun, Hecke; Her. 8, 52; Plat. Polit. 279 b; — auch Bedeckung, Sp.; — *μετώπων*, das Hirſchgeweih, Leon. Tar. 32 (VI, 110).

φραγμίτης, ό, zum Zaune dienlich, gehörig, vom Zaun herkommend, an Zäunen wachſend, Dioſc.

φραγμός, ό, das Einſchließen, Einzäunen, Umhegen; *εἰ τῆς ἀκουούσης ἐτ' ἦν πηγῆς σ' ὥτων φραγμός* Soph. O. R. 1387; das Befeſtigen, Her. 7, 36. 142; auch Zaun, Bedeckung, befeſtigter Ort, *φραγμοί* Archi. 23 (IX, 343).

φραγμών, ῶνος, ό, Dornhecke, Gloss.

φράγνῡμι, ſeltnere Nebenform von *φράσσω*, beſ. bei Dichtern; *φράγνυτε κελεύθους* Bass. 10 (VII, 391); auch in ſpäterer Proſa, wie Plut. Caes. 24.

φραδά, ἡ, dor. ſtatt *φραδή*.

φραδάζω, poet., ſprechen, ſagen, nennen, kund machen, *φράδασσε γᾶν* Pind. N. 3, 25; übh. ſeine Gedanken ausdrücken, erklären.

φραδάω und φραδέω, = *φραδάζω*, Hesych.

φραδή, ἡ, 1) Verſtand, Klugheit, Erkenntniß, *φραδαὶ μελλόντων τετύφλωνται* Pind. Ol. 12, 9. — 2) Rath, Andeutung; Aesch. Eum. 236 Ch. 929; *Παλλάδος φραδαῖσιν* Eur. Phoen. 671; *ἀθανάτων φραδῇ ἐνθάδ' ἱκάνει* Theocr. 25, 52; u. a. Sp.

φραδής, ές, verſtändig, klug, einſichtsvoll, *φραδέος νόου* Il. 24, 354, adv. *φραδῶς*.

φραδμοσύνη, ἡ, Verſtand, Einſicht, Geſchicklichkeit, Liſt; H. h. Apoll. 99; Hes. öfter im plur.

φράδμων, ονος, verſtändig, einſichtsvoll, liſtig, klug, Orac. bei Her. 3, 57; beſ. womit bekannt, kundig, Il. 16, 638 u. sp. D.

φράζω, zeigen, anzeigen, darlegen, angeben, von Hom. an häufige Homeriſche Formen: activ. aor. 1. *φράσα* Odyss. 11, 22, oft redupl. aor. 2., *ἐπέφραδον* Iliad. 10, 127, *ἐπέφραδεν*, *πέφραδε*, *πεφράδοι* Iliad. 14, 335, imperat. *πέφραδε*, *πεφραδέμεν* Odyss. 7, 49, *πεφραδέειν* Odyss. 19, 477; medium praes., *φράζεαι*, *φραζώμεθα*, imperat. *φράζεο*, *φράζεσθαι* u. ſ. w., imperf., *φραζέσθην* Odyss. 13, 373, *φράζετο* Iliad. 16, 646, *φραζόμεθα* Odyss. 3, 129, aor. 1. *ἐφρασάμην*, fut., *φράσεται*, *φράσομαι*; pass. aor. in medialer Bedeutung, *ἐφράσθης* Odyss. 19, 485. 23, 260. Nach Homer aor. 1. activ. häufiger, Hymn. Hom. Ven. 128 Merc. 442 Hesiod. frgm. 29 Pind. I. 4, 88 Herodot. 7, 213; dazu praes. activ., *φράζει* Herodot. 6, 100, imperf. *ἔφραζε* 4, 113; perf. *πέφρακα* Isocrat. Philipp. p. 101; fut. *φράσεις* Aristoph. Vesp. 335, *φράσων* Soph. Tr. 1122; perf. med. *πέφρασμαι* Aeschyl. Suppl. 438; perf. pass. *πέφραστα* Isocrat. *Ἀντιδ.* §. 195, *τὸ μήπω πεφρασμένον* Isocrat. *Περὶ τοῦ ζεύγ.* p. 355; praes. pass. *μαθεῖν τὰ φραζόμενα καὶ δεικνύμενα* Xen. Cyrop. 4, 3, 11. Das med. iſt in Att. Proſa nicht gebräuchlich. — Das activ. hat bei Hom. nach Ariſtarchs Anſicht überall die Bedeutung „anzeigen", *διασημαίνειν*, indicare, niemals die Bedeutung „ſagen", *εἰπεῖν*, und eben ſo wenig die Bedeutung des phyſiſchen „Zeigens", welche denn doch wohl die urſprüngliche geweſen ſein wird, und welche man verſucht ſein könnte in mehreren Homeriſchen Stellen anzunehmen, z. B. in der berühmten Stelle Iliad. 14, 500 *ὁ δὲ φὴ κάδειαν ἀνισχών | πέφραδέ τε Τρώεσσι καὶ εὐχόμενος ἔπος ηὐδα*, er hob den Kopf wie eine *κάδεια* in die Höhe, zeigte ihn den Troern und ſprach. Man vgl. z. B. Odyss. 7, 22. 29. 49, *ὦ τέκος, οὐκ ἂν μοι δόμον ἀνέρος ἡγήσαιο Ἀλκινόοιο, τοιγὰρ ἐγώ τοι, ξεῖνε πάτερ, δόμον ὄν με κελεύεις δεῖξα, οὗτος δή τοι, ξεῖνε πάτερ, δόμος, ὃν με κελεύεις πεφραδέμεν*; warum könnte hier *πεφραδέμεν* nicht das phyſiſche „zeigen" ſein? — Daß *φράζω* bei Hom. niemals „ſagen" heißt, iſt unzweifelhaft. Odyss. 1, 273 heißt *μῦθον πέφραδε πᾶσι* „lege „Allen den Sachverhalt dar", „zeige an", nicht „ſprich „das Wort". Aehnlich *πέφραδε μῦθον* oder *μῦθ-* Odyss. 8, 142, welchen Vers übrigens nach Scholl. Didym. Zenodot, Ariſtophanes Byz. und Ariſtarch nicht kannten. — Das medium heißt „ſich Etwas zeigen", „ſich Etwas anzeigen", d. h. wahrnehmen, finden, erfinden, entdecken, erſinnen, überlegen, denken. Man kann dies „wahrnehmen" bei Hom. wohl überall vom rein Geiſtigen verſtehn; doch ſind auch hier wieder einige Stellen, wo es vielleicht eben ſo gut vom Phyſiſchen verſtanden werden kann, z. B. Iliad. 10, 339 *τὸν δὲ φράσατο προσσόντα Ὀδυσεύς*. — Iliad. 1, 83 ſchrieb Zenodot *σὺ δὲ φράσον εἴ με σαώσεις*, „zeige mir an, ob „du mich ſchützen wirſt", Ariſtarch dagegen *σὺ δὲ φράσαι εἴ με σαώσεις*, „überlege es dir, ob du mich „ſchützen wirſt", ſ. Scholl. Aristonic. Ueber die ganze Ariſtarchiſche Lehre von der Bedeutung des Wortes ſ. Lehrs Aristarch. ed. 2 p. 84. — Neben *δεικνύναι* H. h. Ven. 128; *ἐς χθόνα, ὃν φράσε Κίρκη* Od. 11, 22; vgl. Il. 23, 138; *ᾗ οἱ Ἀθήνη πέφραδε δῖον ὑφορβόν* Od. 14, 3; *σήματα πέφραδε*, 19, 250. 23, 206. 24, 346; *τῇ χειρὶ φράζειν*, mit der Hand andeuten, ein Zeichen geben, Her. 4, 113; *φράσατέ μοι δόμους*, zeiget ſie mir, Pind. P. 4, 117; kundmachen, *θεοῖσι δὲ πᾶσι μετελθὼν πεφράδοι* Il. 14, 335; *λόγον τινί*, Pind. Ol. 2, 66; *εἰ ὑητὸν φράσον* Aesch. Prom. 767; *σοὶ πρῶτον, ᾽Ιοῖ, πολύδονον πλάνην φράσω* 790; Soph. Phil. 49 u. ſonſt, wie Eur.; in Proſa, *ἔφρασαν οὐδὲν τοῖσι ἀγγέλοις* Her. 9, 10; *ἐφρασέ οἱ τὴν ἀτραπόν* 7, 213; *φράζει αὐτοῖς πάντα τὰ παρεόντα πρήγματα* 6, 100; *φράσαι κάλλιστα περί τινος*, Isocr. 2, 41; Plat. Polit. 262 c; *τὰ τοιαῦτα τοῖς μαθηταῖς ἐπὶ σχολῆς φράζουσιν* Theaet. 180 b; *φράζε Ἀυσίᾳ ὅτι* Phaedr. 278 b; *τόδε δέ μοι φράζε ἔτι σαφέστερον* Legg. I, 626 b; *ἀλλ' ἐγὼ πειράσομαι φράσαι ὅ γέ μοι φαίνεται εἶναι ἡ ῥητορικὴ* Gorg. 463 e; Xen. u. A.; *ἐπεμψεν ἐπιστολὴν φράζουσαν ὡς μὴ δέοι* Plut. Timol. 7; — c. inf., befehlen, heißen, *ἵνα γὰρ σφιν ἐπέφραδον ἡγερέεσθαι* Il. 10, 127; Od. 8, 68; abſolut, c. dat. der Perſon, *δὴ γάρ μοι ἐπέφραδε πότνια Κίρκη* 10, 549; vgl. Aesch. Eum. 593; einen Rath geben, eingeben, Soph. El. 190; vom Orakel, Ar. Equ. 1037 Plut. 46. — Häufig bei Dichtern und Her. im med. *φράζομαι*, *φραζέσκετο* H. h. Apoll. 19. 485, *ἐφρασάμην*, *ἐφράσθην*, *πέφρασμαι*; *εὔχηλος τὰ φράζεαι ἅσσ' ἐθέλησθα* Il. 1, 554; *οὐ γὰρ ἔτ' ἀμφὶς ἀθάνατοι φράζονται* 2, 14, verſchiedener Meinung ſein; *ἐπίφρονι βουλῇ φραζόμεθ' Ἀργείοισιν ὅπως ὄχ' ἄριστα γένοιτο* Od. 3, 129; 17, 279. 20, 43. 23, 132; Aesch. Ch.

Digitized by Google

111. 585; Soph. Ant. 1035; Eur. u. Ar.; φράζεσθαι βουλάς, Od. 11, 510; θυμῷ Il. 10, 646; ὅφρ' ἄλλην φράζωνται ἐνὶ φρεσὶ μῆτιν 9, 428; μετὰ φρεσίν Hes. Op. 688; σοὶ κακὰ φράζονται, sie ersinnen dir Übles, Od. 2, 367; φραζέσθην μνηστῆρσιν ὑπερφιάλοισιν ὄλεθρον 13, 373; ἡμῖν φραζομένη θάνατον 24, 127; ὄνειαρ 4, 444; τινὶ ἦρίον, Einem ein Grabmahl zu setzen beschließen, Il. 23, 126; αὐτὸς ἐγὼ φράσομαι ἔργον τε ἔπος τε 15, 234; τὰ μὲν νοέω καὶ φράσσομαι, ὅσσ' ἂν ἐμοὶ περ αὐτῇ μηδοίμην Od. 5, 188; φράσσεται, ὅς κε νέηται 1, 205; meinen, sich einbilden, οὐ γὰρ ἐτ' ἄλλον φράζετο τοῦδέ τί μοι χαλεπώτερον εἶναι ἄεθλον 11, 624; bemerken, wahrnehmen, τὸν δὲ φράσατο προσιόντα, Il. 10, 339; 15, 671. 23, 450. 453. 24, 362 Od. 17, 161; ἐφράσθη καὶ εἰς θυμὸν ἐβάλετο Her. 1, 84, vgl. 5, 92. 7, 46. 9, 19; — erkennen, einsehen, begreifen, οἱ δ' ἐπεὶ ἄλλήλους εἶδον, φράσσαντό τε πάντα Od. 10, 453; εὖ νυ καὶ αὐτὸς ἐγὼ φράσομαι καὶ εἴσομ' ἑκάστην 19, 501; vgl. 21, 222. 12, 75. 114; τὸ ὀφθαλμοῖς, 24, 217; τὸ θυμῷ, 24, 391; beobachten, im Auge behalten, 22, 129; sich wovor hüten, φράσσασθαι ξύλινον λόχον Orac. bei Her. 3, 57; Pind. I. 1, 68; ἐφράσθη N. 5, 34; λάβε, φράζου Aesch. Eum. 125; c. gen., voraussehen, ahnen, Arat. 744 χειμῶνος ἐφράσατο.

φρακτήρ, ῆρος, ὁ, = Folgdm, Sp.

φράκτης, ὁ, = φράγμα, 1) Einschluß. — 2) bei Procop. eine Schleuse mit Thüren, sonst ἄρις.

φρακτικός, = κατάφρακτος, Ath. V, 214 a.

φρακτός, adj. verb. von φράσσω, eingeschlossen, umzäunt, geschützt, gepanzert, befestigt, Sp.

φράν, ἡ, dor. statt φρήν.

φρᾰνίζω, dor. = φρενόω.

φράσδω, dor. statt φράζω.

φράσις, ἡ, 1) das Reden, Sprechen, die Sprache, Plut. — 2) die Redensart, ἀττική Greg. Cor. p. 6. — 3) der Ausdruck durch die Sprache, Plut. Cat. mai. 12 u. D. Hal. oft.

φράσσω, att. -ττω, umgeben, einschließen, verzäunen, umfriedigen, versperren, verwahren, gew. mit dem Nebenbegriffe der Vertheidigung, beschützen, befestigen; ὀνοῖσι βοῶν φράξαντες ἐπάλξεις Il. 12, 263; φράξαντες εὐχάλκοις δίμιας ὅπλοισιν Aesch. Pers. 448; med., φράξαι πάλιν Spt. 63, vgl. 780; πέφραχται λαὸς ἄρμασι πέριξ Eur. Phoen. 740; ἀσπίσι I. A. 826; φράξαντες δόρυ δουρί, σάκος σάκεϊ, zur Vertheidigung Speer an Speer, Schild an Schild drängend, Il. 13, 130, wie φράξαντες τὰ γείρονα, die Schilder an einander drängend, Her. 9, 61; u. pass., φραχθέντες σάκεσι, durch Schilder geschützt, Il. 17, 268; vgl. Her. 5, 34. 9, 142; τείχεσι καὶ πύλαις φραχθέντες Plat. Legg. VI, 779 a; Xen. Cyr. 2, 4, 25. — Auch von Schiffen, σχεδίην φράξε ῥίπεσσι, er verwahrte das Schiff mit Flechtwerk, gegen das Eindringen des Wassers, Od. 5, 256; auch Νεῖλον, eindämmen, Her. 2, 99. 8, 7; φράξαι τοὺς ἐχθρους Thuc. 4, 13. — Im med., φράξαντο νῆας ἐρετεῖ χαλκείῳ, sie verwahrten sich ihre Schiffe, Il. 15, 566; ἐφράξαντο τὸ τεῖχος Her. 9, 70; dah. sich schützen, sich hüten, Thuc. 8, 35. — Dicht machen, zusammenhäufen, wie πυκνόω, φράξαι χεῖρα ἔφνεσιν, die Hand dicht anfüllen, mit Siegeszweigen, Pind. I. 1, 66.

φραστήρ, ὁ, Sprecher, Andeuter, Erklärer, Jeder, der Etwas erklärt, verständlich macht, zeigt; ὁδῶν, Wegweiser, Xen. Cyr. 5, 4, 40, vgl. 4, 5, 17; ὁδόντες φραστῆρες, = γνώμονες, die Kennzähne, Schol. Ar. Ran. 421.

φράστης, ὁ, = Vorigem (?).

φραστικός, zum Sprechen, Reden gehörig, geschickt, τὸ φραστικόν, die Fähigkeit zu sprechen, Plut. plac. phil. 5, 20.

φραστός, ἡ, Nachdenken, Ueberlegung, Sgfh von ἄφραστος, Hesych.

φράστωρ, ορος, ὁ, = φραστήρ, Aesch. Wegweiser, Suppl. 487.

φρᾱτήρ, ῆρος; φρατέρες ist oft v. l. von φράτορες, u. wird von Mein. I p. 218 u. A. vorgezogen; bei Poll. 2, 52 steht φρατήρ, φρατέρες neben φράτορες; auch Dem. 39, 4 hat Bekker φράτερας geschr.; Mitglied einer φράτρα, φρατρία.

φρᾱτρία, ἡ, = φρατρία, φράτρα, Suid.

φρατορικός, = φρατρικός, γραμματεῖον, Dem. 44, 41.

φρᾱτόριος, ον, = φράτριος, Sp.

φρᾰ́τρα od. **φράτρη**, ἡ, auch φρατρεία und φρατρία, ion. φρήτρη, Hom. und Her., dor. πάτρα, eine durch Stamm- oder Familienverwandtschaft verbundene Volksabtheilung, Volksstamm, Geschlecht; κρῖν' ἄνδρας κατὰ φῦλα, κατὰ φρήτρας, ὡς φρήτρη φρήτρηφιν ἀρήγῃ, sondere die Kämpfer nach den Geschlechtern, Il. 2, 362; so auch Her. 1, 125 ἐν τοῖσι καὶ Ἀχαιμενίδαι εἰσὶ φρήτρη, wo die alten Ausgaben φήτρη, dem dorischen πάτρα entsprechend haben; wie auch bei Sp. φατρία für φρατρία gebraucht und von den Gramm. mit πατρίη verglichen wird. — Dann eine politische Volksabtheilung, die ursprünglich auf Verwandtschaft beruhte; in Athen eine Unterabtheilung der φυλή, welche aus drei φράτραι bestand, deren Mitglieder φράτορες hießen und durch religiöse Gebräuche und Festlichkeiten mit einander verbunden waren; jede φράτρα hatte 30 γένη, so daß es nach Solons Verfassung 12 φράτραι oder 360 γένη gab, Plat. Legg. 746 d 785 a, Isocr. 8, 88, Arist. pol. 2, 5. 5, 8. — Bei den Römern entsprachen den φράτραις die curiae, welche bei D. Hal. 2, 7, Plut. Popl. 7 immer durch φρατρίαι wiedergegeben werden. — Es scheint nicht mit frater zusammenzuhangen, sondern mit πατήρ, πάτρα; die Ableitung von φράσσω ist nicht haltbar; vgl. Buttmann's Abhandlung über dies Wort in den Schriften der Berl. Akad. der Wissensch. 1818. 19 Hist. phil. Kl. p. 12 ff. u. Mytholog. II p. 304.

φρᾱτρία, ἡ, = φρατρία, Ath. III, 241 f.

φρᾱτρίᾱ, ἡ, = φράτρα, Sp.

φρᾱτριάζω, sich mit Jem. zu einer φρατρία halten, mit Jem. in einer φρατρία sein, μετά τινων, Dem. 48, 13.

φρᾱτριακός, zur φρατρία gehörig, sie betreffend, wie φρατρικός u. φράτριος, Sp.

φρᾱτρι-ᾰ́ρχης, ὁ, = Folgdm (?).

φρᾱτρί-ᾰρχος, ὁ, Vorsteher einer φρατρία, magister curiae, Dem. 57, 23.

φρᾱτριαστής, ὁ, = φράτωρ, D. Hal. 4, 43, curialis.

φρᾱτριαστικός, = φρατριακός.

φρᾱτριᾱτικός, das lat. curiatus, so νόμος φρατριατικός, lex curiata, D. Cass.

φρᾱτριώς, ὁ, 1) = φράτωρ. — 2) bei D. Hal. 2, 64 der röm. curio.

Digitized by Google

φράτρίζω, = φρατριάζω, VLL.

φρᾰτρικός, = φρατριακός; Ath. 185 c; ἐκκλησία φρατρική, die comitia curiata der Römer, D. Hal. 4, 20.

φράτριον, τό, das Heiligthum der φράτορες, PolH. 3, 52.

φράτριος, zur φράτρα gehörig, sie betreffend; in Athen Beiwort des Zeus, Dem. 43, 14 Plat. Euthyd. 362 d, u. der Athene, Schol. Plat. a. a. O., die den Phratrien als Schutzgottheiten vorstand, Sp.

φράττω, att. statt φράσσω, w. m. s.

φράτωρ, ορος, ὁ, Mitglied einer φράτρα, w. m. s.; οἱ φράτορες, die zu einer φράτρα Gehörenden, curiales; Aesch. Eum. 626; εἰςάγειν τὸν υἱὸν εἰς τοὺς φράτορας Ar. Av. 1667; φράτορας ψῆσαι Ran. 419, vgl. Equ. 255; Dem. 57, 23, oft; Arist. pol. 2, 2; Her. v. Hom. 29. 31; — übertr. von Thieren, Ael. H. A. 8, 14. — Vgl. φρατήρ.

φρε-άντλης, ὁ, der aus dem Brunnen schöpft, kom. Verdrehung des Namens Κλεάνθης, D. L. 7, 168.

φρέαρ, gen. φρέατος, τό, ion. und ep. φρεῖαρ, φρείατος, att. auch φρητός, Brunnen; bei Hom. Il. 21, 197 πᾶσαι κρῆναι καὶ φρείατα μακρὰ νάουσιν vrbdn; vgl. h. Cer. 99; Her. 6, 119; Ar. Pax 569 Plut. 810 u. öfter; eine Cisterne oder ein Ziehbrunnen, im Ggstz von κρήνη, Thuc. 2, 48, wie Dem. 14, 30; übh. Wasserbehälter, εἰς φρέαρ καταβαίνοντες καὶ κολυμβῶντες Plat. Lach. 193 c, vgl. Prot. 349 e; auch Delfoß, Ar. Uebertr. sagt Plat. εἰς φρέατά τε καὶ πᾶσαν ἀπορίαν ἐμπίπτειν ὑπὸ ἀπειρίας, Theaet. 174 c. — [Ᾰ ist in den mehrsylbigen Casus bei den Epikern kurz, bei den Att. gew. lang; vgl. Buttm. Lexil. I p. 229; mit einigen Ausnahmen bei den Komikern.]

φρεατιος, zum Brunnen gehörig (?).

φρεᾶτία, ἡ, Brunnenbehälter, Xen. Hell. 3, 1, 7; Wasserleitung, Pol. 10, 28, 2 u. Sp.

φρεᾶτικός, zum Brunnen gehörig; ὕδωρ, Brunnen-, Röhrwasser, Hermipp. bei Ath. IV, 124; Plut. qu. nat. 2 prim. frig. 20.

φρεᾶτίας, ὁ, ὑπόνομος, Brunnenkanal, unterirdischer Kanal zur Ableitung eines Brunnens, Xen. Hell. 3, 1, 7, wenn es nicht hier auch von φρεατία abzuleiten ist.

φρεᾶτίδιος, v. l. von φρεατικός, Plut.

φρεάτιον, τό, dim. von φρέαρ, Moeris.

φρεάτιος, zum Brunnen gehörig, Geopon.

φρεᾶτ-ορύκτης, ὁ, = φρεωρύχος, Sp.

φρεᾶτο-τύπανον, τό, ein Werkzeug beim Brunnen, vielleicht das Wasserrad, Pol. frg. 135.

φρεᾶτ-ώδης, ες, brunnenartig, Sp.

φρεᾶτ-ωρυχέω, = φρεωρυχέω, Sp.

φρεᾶτ-ωρύχος, = φρεωρύχος, Sp.

φρεῖαρ, τό, ion. u. poet. statt φρέαρ; Il. 21, 197; Nic. Th. 486.

φρεν-απατάω, die Seele täuschen, bethören, verführen, N. T.

φρεν-απάτης, ὁ, der die Seele täuscht, bethört, der Verführer, N. T.

φρενετιάζω, = φρενιτιάω.

φρενετίασις, ἡ, = φρενῖτις, zw., Schol. Ar. Th. 688.

φρενετίζω, = φρενιτίζω, καὶ μαίνεσθαι Plut. Symp. 6, 7, 2.

φρενετισμός, ὁ = φρενῖτις, Plut.

φρενήρης, ες, seiner Seele, seines Verstandes mächtig, verständig, Eur. Heracl. 151 El. 1053.

φρενητιάω, φρενητίζω (Plut. de occulto viv. 2), φρενητικός, wahrscheinlich f. L. für φρενιτιάω, φρενιτίζω, φρενιτικός.

φρενῖτιαῖος, = φρενιτικός, Hippocr.

φρενῖτιάω, = Folgdm, Plut. Alex. 75.

φρενῖτίζω, ein hitziges Fieber mit Wahnsinn haben, in der Fieberhitze irre reden, übh. wahnsinnig sein, S. Emp. pyrrh. 1, 101, oft, u. a. Sp. Vgl. φρενητίζω.

φρενῖτικός, an der φρενῖτις leidend, wahnsinnig, dessen Gehirn vom Fieber entzündet ist; S. Emp. pyrrh. 2, 231; Medic.

φρενῖτις, ιδος, ἡ, eigtl. adj. fem., zur Seele gehörig, dah. νοῦσος φρενῖτις, Seelen-, Gemüthskrankheit, der Wahnsinn des hitzigen Fiebers, übh. Wahnsinn; Luc. conv. 20; Plut. öfter.

φρενο-βλάβεια, ἡ, Verletzung am Verstande, Wahnsinn, Unsinn, Thorheit, Luc. dea syr. 18.

φρενο-βλαβής, ές, am Verstande verletzt, dah. wahnsinnig, unsinnig; Eup. bei Plut. Nic. 4; Her. 2, 120, adv. φρενοβλαβῶς.

φρενο-βλαβία, ἡ, poet. statt φρενοβλάβεια, Maneth. 6, 599.

φρενό-βλαβος, = φρενοβλαβής, Orac. Sib.

φρενο-γηθής, ές, frohes Herzens, das Herz erfreuend, so heißt Apollo in einem Hymn. (IX, 525).

φρενο-δάλις, ιδος, ἡ, Geisteszerrüttung, Aesch. Eum. 317. 326, bei Well. ist φρενοδαλής aufgenommen.

φρενο-δῖνής, ές, den Geist im Kreise drehend und schwindlich machend, Sp.

φρενο-θελγής, ές, dem Herzen schmeichelnd, herzbezaubernd, φωνή Nonn. D. 8, 175. 266, u. öfter, u. a. sp. D.

φρενόθεν, adv., = ἐκ φρενός, von Herzen, aus Herzens Grunde, aus innerm Antriebe, Soph. Ai. 183.

φρενο-κηδής, ές, das Herz bekümmernd, betrübend, Sp.

φρενο-κλοπέω, den Verstand rauben, dah. betrügen, täuschen, Hesych.

φρενο-κλόπος, den Verstand raubend, dah. betrügend, täuschend, Qu. Smyrn. 9 (Plan. 198).

φρενό-ληπτος, wahnsinnig, Suid.

φρενο-ληστής, ὁ, Räuber der Seele, des Verstandes, Mel. 42 (XII, 144), ἔρως.

φρενο-λύπη, ἡ, Betrübniß des Herzens, Aesch. Ag. 103, nach Herm. Conj.

φρενο-μανής, ές, wahnsinnig, unsinnig, Aesch. Ag. 1111.

φρενο-μόρως, νοσεῖν, am Geiste krank, wahnsinnig sein, Soph. Ai. 615.

φρενο-πλήγής, ές, die Seele mit Wahnsinn schlagend, wahnsinnig machend, μανίαι, Aesch. Prom. 880.

φρενό-πληκτος, dessen Seele wie vom Schlage getroffen ist, mit Wahnsinn geschlagen, wahnsinnig, bethört, Aesch. Prom. 1056.

φρενο-πλῆξ, ῆγος, ὁ, ἡ, = φρενόπληκτος, Ep. ad. 411 (IX, 141).

φρενο-τέκτων, ονος, mit dem Verstande aufbauend, bereitend, Ar. Ran. 820.

φρενο-τερπής, ές, herzerfreuend, Nonn.

φρενόω, klug machen, zurechtweisen, belehren; Aesch. Prom. 335 Ag. 1156; Soph. Trach. 52 Ant.

Digitized by Google

750; Eur. Ion 526 u. öfter; Xen. Mem. 4, 1, 5, εἴς τι 2, 6, 1.

φρεν-άλης, ες, zerrüttetes Geistes, wahnsinnig, Aesch. Spt. 739.

φρένωσις, ἡ, Witzigung, Zurechtweisung, Warnung, Hesych.

φρενωτήριον, τό, Belehrungs-, Zurechtweisungsmittel, Hesych.

φρε-ωρυκτέω, = φρεωρυχέω.

φρε-ωρύκτης, ὁ, = φρεωρύχος, vgl. Lob. Phryn. 232.

(φρέω, fut. φρήσω, imperat. φρές, wie von φρῆμι, nach E. M., vielleicht aus φέρω entstanden, kommt nur in den Zusammensetzungen διαφρέω, εἰςφρέω u. ἐκφρέω vor, die man nachsehe.)

φρε-ωρυχέω, Brunnen graben, ein Brunnengräber sein, Plut. phil. c. princ. 1 M. Bei Ar. Lys. 1033 komisch von einer stechenden Mücke.

φρε-ωρυχία, ἡ, das Brunnengraben, Sp.

φρε-ωρύχος, Brunnen grabend, ὁ φρ., der Brunnengräber, Plut. sept. sap. conv. 15.

φρῆμι, s. unter φρέω.

φρήν, ἡ, dor. φρήν, gen. φρενός, plur. φρένες, — 1) bei den ältesten Schriftstellern das Zwerchfell, das Herz und Lunge von den übrigen Eingeweiden absondert, gew. im plur.; Hippocr.; bei Sp. διάφραγμα, vgl. Plat. Tim. 70 a τὰς φρένας διάφραγμα εἰς τὸ μέσον αὐτῶν τιθέντες; Arist. H. A. 1, 17 gen. an. 2, 6; im eigtl. Sinne ἔβαλ', ἐν δ' ἄρα τε φρένες ἔρχαται ἀμφ' ἀδινὸν κῆρ Il. 16, 481, vgl. 503; ὅθι φρένες ἦπαρ ἔχουσιν Od. 9, 301; so auch noch ἀνεστενάχιζ' Ἀγαμέμνων νειόθεν ἐκ κραδίης· τρομέοντο δέ οἱ φρένες ἐντός Il. 10, 10. So auch einzeln bei Folgenden: Αἴας ἔπαξε διὰ φρενῶν ξίφος Pind. N. 7, 26, er stieß sich das Schwert durch die Brust; κραδία δὲ φόβῳ φρένα λαπτίζει Aesch. Prom. 883; φρένας γὰρ εἰς αὐτὰς τυπεὶς 361; ἔτυψεν ὑπὸ φρένας, ὑπὸ λοβόν Eum. 153; ὁρᾶμεν αὐτὴν πλευρὰν ὑφ' ἦπαρ καὶ φρένας πεπληγμένην Soph. Trach. 927. — Weil man aber das Zwerchfell als den Sitz aller geistigen Regungen und Fähigkeiten zu betrachten gewohnt war, als das rein körperliche Princip des geistigen Lebens (s. Nägelsbach homerische Theologie p. 334 ff.; das seelische Princip des geistigen Lebens, die geistige Seele ist θυμός, dessen Träger ebenfalls die φρένες sind, ἐς φρένα θυμὸς ἀγέρθη Od. 5, 458, der Geist, Muth sammelte sich wieder in der Seele, ἐν φρεσὶ θυμός 8, 202. 13, 282. 487. 24, 321, dah. oft κατὰ φρένα καὶ κατὰ θυμόν [vgl. θυμός], auch ἐν φρεσὶν ἠτορ, κραδίη, Il. 16, 242. 435) — 2) die Seele, der Geist, Sinn, das Gemüth, übh. das Empfindungs-, Denk- u. Willensvermögen, oder wie auch wir es sinnlich bezeichnen, das Herz, der Sitz oder das Organ von μένος, νοῦς, μῆτις, βουλή; dah. μένεος δὲ μέγα φρένες ἀμφιμέλαιναι πίμπλαντο Il. 1, 103 Od. 4, 661, wo das Beiwort noch die sinnliche Auffassung verräth; μένος ἐν φρεσὶ τιθέναι Il. 21, 145 Od. 1, 89. Von allen Gemüthsaffectionen: Freude und Trauer, ὁ δὲ φρένα τέρπετ' ἀκούων, er ergötzte sein Herz, er freu'te sich in seinem Herzen, Il. 1, 474, wie τὸν δ' εὗρον φρένα τερπόμενον φόρμιγγι 9, 186; ἐν δ' ὀρόων φρένα τέρψομαι 20, 23; γόῳ φρένα τέρπομαι Od. 4, 102; πάντες ἐτέρφθησαν φρέν' ἀέθλοις 8, 131; so auch γεγήθει δὲ φρένα Νηλεύς Il. 11, 683, wie Od. 7, 106; τὴν δ' ἄχος ἔλε φρένα 19, 471, vgl. Il. 19, 125; von der Furcht, τρομέουσι δέ τε φρένα ναῦται δειδιότες 15, 627; νῦν δ' αἰνῶς δείδοικα κατὰ φρένα 1, 555; τῶν δὲ φρένες ἐπτοήθεν Od. 22, 298; vom Zorn, κεχολῶσθαι ἐνὶ φρεσὶν Il. 16, 61, wie ἀλλὰ μάλ' οὐκ Ἀχιλῆϊ χόλος φρεσὶν 2, 241; von der Liebe, οὐ γὰρ πώποτέ μ' ὧδε ἔρως φρένας ἀμφεκάλυψεν 3, 442; u. noch sinnlicher, vom Hunger, σίτου τε γλυκεροῖο περὶ φρένας ἵμερος αἱρεῖ 11, 89. — Vom Wissen: οὐδὲ τὸ οἶδε κατὰ φρένα Il. 5, 406; ὁ ἔγνω ᾗσιν ἐνὶ φρεσὶν 1, 333. 16, 530; εὖ γὰρ δὴ τόδε ἴδμεν ἐνὶ φρεσὶν 2, 301; εἰ γὰρ ἐγὼ τάδε ᾔδη ἐνὶ φρεσὶ πευκαλίμῃσιν 8, 366; ἀλλὰ σὺ μή τοι ταῦτα νόει φρεσί 9, 600, wie αὐτὸς σὺ μετὰ φρεσὶ σῇσι νόησον 20, 310; φράζεσθον ἐν φρεσὶν ὑμετέρῃσιν 20, 116, u. öfter; νήπιος· ἐκ γάρ σφεων φρένας εἵλετο Παλλάς 18, 311; so 19, 137 u. oft; u. ähnlich ἐκ δέ οἱ ἠνίοχος πλῆγη φρένας, ἃς πάρος εἶχεν, 13, 394, vgl. 16, 403; εἰ δή ῥα τότε βλάπτε φρένας εὐρύοπα Ζεὺς ἡμετέρας 15, 724; ἐπεὶ φρένας ἄασεν οἴνῳ Od. 21, 297; dah. φρένας ἠλέ, Thörichter du am Geist, Il. 15, 128 Od. 2, 243. — Oefter im Ggsz gegen die körperliche Schönheit, οὐ ἴδεν ἐστὶ χερείων, οὐ δίμας, οὐδὲ φυήν, οὔτ' ἄρ φρένας, οὔτε τι ἔργα Il. 1, 115; οὔ τοι δευόμενον, οὔτ' ἄρ φρένας, οὔτε τι εἶδος Od. 4, 264; so 8, 168 u. öfter. — Von der Entschließung, vom Willen, κακὰ δὲ φρεσὶ μήδετο ἔργα Il. 23, 176; μετὰ φρεσὶ μερμήριξα Od. 10, 438; auch ἐν φρεσὶ ποιεῖν Il. 13, 55; τῷ γὰρ ἐπὶ φρεσὶ θῆκε θεά, gab ihm den Gedanken, Entschluß ein, 1, 55, u. oft so, wie μετὰ φρεσὶ βάλλεσθαί τι, Etwas überlegen, an Etwas denken, 9, 434. 14, 264 u. sonst; ἐν φρεσὶ θέσθαι τι, Etwas überlegen, sich zu Herzen nehmen, 13, 121; σὺ σῇσιν ἔχε φρεσίν, behalte es im Herzen, 2, 33. — Von der Gesinnung, οὐδὲ Διὸς πείθε φρένα Il. 12, 173; Διὸς ἐτράπετο φρήν· Ἕκτορίοις ἄρα μᾶλλον ἐπὶ φρένα θῆκ' ἱεροῖσιν 10, 45; ὁπλοτέρων ἀνδρῶν φρένες ἠερέθονται 3, 108; ἄκεσταί τοι φρένες ἐσθλῶν 13, 115; στρεπταὶ μέν τε φρένες ἐσθλῶν 15, 203; ᾧ οὔτ' ἄρ φρένες εἰσὶν ἐναίσιμοι, οὔτε νόημα γναμπτόν 24, 40, vgl. Od. 18, 215, u. öfter; u. geradezu wird ein menschliches Gefühl abgesprochen, ἐπεὶ οὔ οἱ ἔνι φρένες, οὐδ' ἠβαιαί Il. 14, 141; vgl. noch οὐκ ἄρα σοί γ' ἐπὶ εἶδεϊ καὶ φρένες ἦσαν Od. 17, 454; αἰδόμενος σῇσι φρεσί, dich scheuend in deinem Herzen, Iliad. 10, 237, wie εἰ δέ τινα φρεσὶν ᾗσι θεοπροπίην ἀλεείνει 11, 794; ὅ τι φρεσὶ σῇσι μενοινᾷς, was du in deinem Herzen dir vornimmst, Il. 14, 221. — Es geht beim Verbrennen des Todten mit der Vernichtung der φρένες auch der Geist unter, so daß es von den Schatten der Unterwelt heißt ψυχὴ καὶ εἴδωλον· ἀτὰρ φρένες οὐκ ἔνι πάμπαν, Il. 23, 104; nur Tiresias hat noch die φρένες, Τειρεσίου φρένες ἔμπεδοι εἶσιν Od. 10, 493; wenn aber die andern Schatten Blut trinken, erhalten auch sie das Bewußtsein wieder. — Auch den Thieren werden φρένες zugeschrieben, wenn ihnen Eigenschaften beigelegt werden, die den Thätigkeiten des menschlichen Geistes analog sind; so νεβροί, οὐδ' ἄρα τίς σφι μετὰ φρεσὶ γίγνεται ἀλκή, sie haben keinen Muth im Herzen, Il. 4, 245; λύκοι ὣς ὠμοφάγοι, τοῖσίν τε περὶ φρεσὶν ἄσπετος ἀλκή 16,

Digitized by Google

156; vom Löwen, τοῦ δ' ἐν φρεσὶν ἄλκιμον ἦτορ παχνοῦται 17, 111. — So auch bei Pind. u. Tragg., doch mehr geistig zu nehmen; φρενὶ ὁρθᾷ, ἔλευθέρᾳ, mit richtigem, freiem Sinne, Pind. Ol. 8. 24 P. 2, 57; ἔρατα φρενί N. 10, 29; κουφότεραι φρένες ἀπειράτων Ol. 8, 61; φρὴν βουλαῖσι πράσσει N. 1, 27; κεχείμανται φόβῳ φρένες P. 9, 33; φρενῶν ταραχαί, von den Leidenschaften, namentlich dem Zorn, Ol. 7, 30; ἔξω φρενῶν 7, 47; σύνεσιν φρενῶν N. 7, 60; μαινομέναις φρεσίν P. 2, 26; κατέχει φρεσὶ νόον I. 3, 2; δαιμόνων θέλγει φρένας P. 1, 12; ἔρως ὑπέκνισε φρένας 10, 60; ἀμφικρέμανται φρένας ἐλπίδες I. 2, 43; μαινομένᾳ φρενί Aesch. Spt. 466; βαθεῖαν ἄλοκα διὰ φρενὸς καρπούμενος 575; auch σπαρνῥείων ἐκ φρενός 902; ὡς πόλλ' ἁμαυρᾷ ἐκ φρενὸς μ' ἀναστένειν Ag. 532; μένει τὸ θεῖον βουλίᾳ περ ἐν φρενί 1054; φρενὸς ἐκ φιλίας τί ποτ' εἶπω 1496, wie λέξω τὸν ἐκ φρενὸς λόγον Ch. 105, das aus dem Herzen kommende Wort (s. nachher Soph.); ἐμὴν ἤλγυνεν ἐν στέρνοις φρένα 755; στυγεῖν μιᾷ φρενί Eum. 491; Διὸς γὰρ δυσπαραίτητοι φρένες Prom. 34; ἔννους ἔθηκα καὶ φρενῶν ἐπηβόλους 442; τοία κακῶν ἔκπληξις ἐκφοβεῖ φρένας Pers. 598; φρένες γὰρ αὐτοῦ θυμὸν οἰακοστρόφουν 753; χαρᾷ δὲ μὴ 'πλαγῇς φρένας Ch. 231; φόβος μ' ἔχει φρένας Suppl. 374; οὐ γάρ ποτ' εὔνουν τὴν ἐμὴν κτήσει φρένα Soph. Phil. 1205; ἐκτέταμαι φοβερὰν φρένα O. R. 153; ψυχῆς πλάνημα κἀναπίνησις φρενῶν 727; πλεῦ φρενὶ κατεύχετο Trach. 761; οὐδεὶς ἔρεῖ ποτ', ὡς ὑπόβλητον λόγον ἔλεξας, ἀλλὰ τῆς σαυτοῦ φρενός Ai. 477; σιγᾶν κελεύω, μηδ' ἀφεστάναι φρενῶν, und nicht unaufmerksam zu sein, Phil. 853; ποῖ φρενῶν ἔλθω; was soll ich denken? O. C. 311; ταράσσομαι φρένας Ant. 1082; ἐπήβολος φρενῶν, des Verstandes mächtig, 488; τρομερὰν φρέν' ἔχω Eur. Phoen. 1291; οὐκέτι καθαρὰν ἔχω φρένα Hipp. 1121; δέχεσθαι τοὺς ξένους εὐπροσηγόρῳ φρενί Alc. 778, u. oft; φρένας ἔχων καὶ νοῦν Ar. Ran. 535; φρένες δεινοὶ θεῶν Av. 1238. — In Prosa, doch selten: ἐν φρενὶ λαβόντες τὸν λόγον, zu Herzen nehmend, Her. 9, 10; τῷ σώματι συναύξονται καὶ αἱ φρένες 3, 134; φρενῶν εἰς τὰ ἐμεωυτοῦ πρῶτα οὐκω ἀνήκω 7, 13; ἡ δὲ φρὴν οὐκ ἀνέλεγκτος Plat. Theaet. 154 d; πάντα τὰ τῶν φρενῶν ἐξητακότες ibid.; συμφορὰ τῶν φρενῶν Andoc. 2, 7, Wahnsinn; νοῦ καὶ φρενῶν ἀγαθῶν καὶ προνοίας Dem. 25, 33; Plut.

φρήτ-αρχος, ὁ, ion. Z. statt *φρήτραρχος*.

φρητία, ἡ, ion. = *φρεατία*, Mathem. vett.

φρήτρ-αρχος, ὁ, ion. = *φράτραρχος*, *φρατίαρχος*, Inscr.

φρήτρη, ἡ, u. **φρήτριος**, ion. = *φράτρα*, *φράτριος*.

φρῖγος, τό, v. l. für *σφρῖγος*, Hermipp. bei Ath. 525 a.

φρῑκάζω, Fieberschauer, Fieberfrost haben, überh. schaudern, sp. D.

φρῑκαλέος, 1) eigtl. rauh, uneben auf der Oberfläche; σπιλάς Philp. 32 (VII, 382); Tryphiod. 190. — 2) schaurig, schrecklich; νάπος Add. 2 (IX, 300); νέκυς Iul. Aeg. 59 (VII, 69); sp. D., wie Nonn. D. 9, 42.

φρῑκασμός, ὁ, der Schauder, LXX. u. a. Sp.

φρῖκη, ἡ, 1) Unebenheit, Rauhheit. — 2) Schauder, Plat. Phaedr. 251 a; bes. Fieberschauder, Fieberfrost, φρίκη ἐν ὀδοῦσι σκηρίπτεται Nic. Ther. 721; — auch übtr., die mit heiligem Schauer verbundene Ehrfurcht vor der Gottheit, τοίαν φρίκην παρέχεις μοι Soph. O. R. 1306; Her. 6, 134; πᾶσι φρίκην πρὸς τὸ θεῖον ἐγγίγνεσθαι Xen. Cyr. 4, 2, 15; τρομερά Eur. Troad. 185.

φρῖκία, τά, u. **φρικίαι**, αἱ, Fieberschauer, Dioscc.

φρῑκίασις, ἡ, u. **φρικιασμός**, ὁ, Fieberschauer, Dioscc.

φρῑκιάω, schaudern, besonders Fieberschauer haben, Dioscc.

φρῑκνός, = *φρικαλέος*, Hesych.

φρῖκο-ποιός, Schauder machend, erregend, Ath. III, 74 c.

φρῖκος, τό, poet. = *φρίκη*, Schauder, Nic. Th. 778.

φρῑκόω, Schauder erregen, schauderhaft machen. — Pass. schaudern, Sp.

φρικτός, adj. verb. von *φρίσσω*, schauderhaft, schrecklich; φρικτὸν σέλας ἰείς γάμφας Archi. 12 (XV, 51); τάφος Philp. 83 (VII, 405). Auch Bacchus heißt so in einem Hymn. (IX, 524).

φρῑκ-ώδης, ες, 1) von rauher, unebener Art, τὸ φρικῶδες, das Rauhe, Emporstehende. — 2) schauerlich, schauderhaft; Eur. Hipp. 1202. 1216; ὄψις Ar. Ran. 1331; πυρετὸς φρ., Schauerfieber mit äußerlicher Hitze, Gegs. von ἡπίαλος, Medic. — Uebh. mit δεινός vrbdn, Andoc. 1, 29; ἀγιώτατα ἔχει καὶ φρικωδέστατα Dem. 24, 74.

φρῑκ-ωδία, ἡ, Rauhheit, Unebenheit. — Uebtr., Schauerlichkeit, Phot. bibl.

φριμαγμός, ὁ, das Schnauben, übh. die heftigen, ungeduldigen Bewegungen oder Sprünge muthiger Thiere, bes. der Böcke, seltener der Pferde (Poll. 5, 82), von denen φρυαγμός das eigtl. Wort ist; Sp.

φριμάσσομαι, att. -ττομαι, schnauben und springen, übh. sich unruhig, muthwillig bewegen, schäumen, von Thieren, bes. von Böcken u. Ziegen, die ihr Kraftgefühl in unbändigem Springen äußern, Theocr. 5, 141; auch von muthigen Pferden, φριμάξασθαι καὶ χρεμετίσαι Her. 3, 87, πῶλος ἐπ' ἀνδρομέαν σάρκα φριμασσόμενος Apollnds 18 (IX, 281), obgleich von diesen sonst φρυάσσομαι gebräuchlicher ist, vgl. Poll. 5, 87, Valck. Ammon. p. 226, Koen Greg. Cor. p. 275 u. Schäf. zu D. Hal. de C. V. p. 196; auch von Hunden (Opp. Cyn. 1, 491), Ebern, Hähnen u. dgl. — Uebertr. von Menschen, sich übermüthig, stolz gebehrden, ausgelassen sein. — Das act. hat nur Nicet. — Vgl. übrigens βριμάω, βρέμω, fremo.

φριμάω, = Vorigem, Opp. Cyn. 1, 491.

φρίξ, ἡ, φρῑκός, jede rauhe, ungleiche, unebne Oberfläche; bes. das Rauh-, Unebenwerden der vom Winde bewegten Oberfläche des Meeres, das leichte Aufschauern der Wasserfläche, und die leicht bewegte Wasserfläche selbst, Il. 23, 692, wie μέλαιναν φρῖχ' ὑπαΐξει ἰχθύς 21, 126; μελαίνῃ φρικὶ καλυφθείς Od. 4, 402, vgl. Il. 7, 63 οἵη δὲ Ζεφύροιο ἐγείνατο πόντον ἔπι φρὶξ ὀρνυμένοιο νέον, μελάνει δέ τε πόντος ὑπ' αὐτῆς, vor dem sich erhebenden Westwinde ergoß sich schauernde Wallung über das Meer; bei Sp. aber auch die heftige, wogende Oberfläche des Meeres im Sturme, φρῖκα θαλάσσης

Digitized by Google

Opp. Hal. 1, 470; dah. als Sgſ. *μαλακὴ φρίξ*, Leon. Al. 28 (VI, 204); *φρικὶ καρασσόμενα νώτα* Agath. 57 (X, 14); vgl. Antp. Sid. 37 (X, 2). — Eben ſo von dem Aufſtarren, ſich Emporſträuben der Haare u. Mähnen od. der Borſten eines Thieres, *βαδεῖν φρικὶ μᾶλλον ὀρθώσας*, vom Widder geſagt Babr. 93, 7; von den Aehren eines Saatfeldes, u. beſ. von der Haut des Menſchen, wenn ſie eine ſogenannte Gänſehaut überläuft, Hippocr. — Vgl. *φρίκη*.

φριξ-αύχην, *ενος*, mit ſträubendem Halſe, Nacken, mit aufgerichteten Mähnen; vom Delphin Arion 1, 8; *κάπρος* poet. bei Plut. coh. ira 14.

φριξό-θριξ, *τριχος*, mit ſtruppigem Haare, dem die Haare emporſtehen; auch krushaarig, Sgſ. des ſchlicht herabhangenden Haares; Sp.

φριξο-κόμης, *ὁ*, = Vorigem, Pan, Anyte 3 (Plan. 291).

φριξός, emporſtehend, -ſtarrend, beſ. vom Haare, Arist. physiogn. 5. 6.

φρίξος, *ὁ*, 1) Schauer, Schauder. — 2) ein kom. Dämon des Schauders, Ep. ad. 84, 8 (IX, 617).

φρίσσω, att. *-ττω*, aor. *φρῖξαι*, Soph. El. 400, perf. *πέφρικα*, mit dem bor. partic. *πεφρικοντες*, Pind. P. 4, 183, — rauh u. uneben ſein, emporſtarren, ſich emporſträuben; *φρίσσουσιν ἄρουραι*, die Saatfelder ſtarren von Aehren, Il. 23, 599; vollſtändig *ἄρουρα, λήϊον φρίσσει ἀσταχύεσσιν*, vgl. *φρίξας κάρπιμος στάχυς* Eur. Suppl. 31. — Aehnlich *μάχη ἔφριξεν ἐγχείῃσιν* Il. 13, 339, wie *φάλαγγες σάκεσίν τε καὶ ἔγχεσι πεφρικυῖαι*, von Lanzen ſtarrend, wie wir von einem Lanzenwalde ſprechen, 4, 282; *στίχες ἀσπίσι καὶ κορύθεσσι καὶ ἔγχεσι πεφρικυῖαι* 7, 62; vgl. *λόχον πυκναῖσιν ἀσπίσιν πεφρικότα* Eur. Phoen. 1112; Pind. vrbdt *φάλαν χρυσῷ πεφρικυῖαν* I. 5, 37; *πτεροῖσι νῶτα πεφρίκοντας* P. 4, 183. Oft von ſich emporſträubenden Haaren u. Mähnen, *φρίσσουσι τρίχες* Hes. O. 542; *φρίσσουσιν ἴθειραι*, die Haare ſträuben ſich empor; auch c. accus., *φρίσσειν λοφιήν, τρίχας*, entweder an den Haaren emporſtarren oder die Haare emporrichten, aufſträuben, alſo transf., Od. 19, 446, Hes. Sc. 391; eben ſo *νῶτον* od. *αὐχένας φρίσσειν*, Il. 13, 473, Hes. Sc. 171; vgl. *αὐχενίους χαίτας πεφρικώς* Archi. 12 (XV, 51); Paul. Sil. 44 (VI, 168); auch *φρίσσω ταῖς θριξίν*, die Haare ſträuben ſich mir empor, Soph. fr. 314; *ἀκάνθαις* Luc. Dom. 22. Auch von Bäumen, *πεύκη φρίσσουσα Ζεφύροις* Plat. 13 (Plan. 13); von rauhen, hohen Ufern, *ἑκάτερθε ἠγημόνες φρίσσουσι* Ap. Rh. 4, 1575. — Von der Empfindung des Froſtes u. Schreckens, wobei ſich die Haut zuſammenzieht, rauh wird, indem ſie die ſogenannte Gänſehaut überläuft, u. die Haare ſich emporrichten; Froſt empfinden, von Froſt ſchauern, frieren, Hes. O. 512; auch vom Fieberfroſte u. aus andern Urſachen, *φθονεροῖς φρίσσοντα γενείοις*, vom rauhen Barte, Strat. 13 (XII, 27); — zuſammenſchauern, erſchrecken, H. h. 27, 8; u. c. accus., *τινά*, vor Einem erſchrecken, ihn fürchten, Il. 11, 383. 24, 775; *ἔφριξέ νιν* Pind. Ol. 7, 38; *τὸν φρίξαν κύνες* I. 1, 13, u. oft; ſelten *τινός, ἄλω δὲ πολλήν, ἀσπίδος κύκλον λέγω, ἔφριξα δυνήσαντος* Aesch. Spt. 472; cum partic., *πέφρικα λεύσσων τάδ' ἕδρας* Suppl. 341; Plat. Rep. III, 387 c Phaedr. 251 a. Auch vor heiliger Ehrfurcht ſchaudern, vom frommen Schauer beim Nahen der Gottheit, Jac. A. P. p. 1057; ſeltner vor Freude, Wonne ſchaudern, *ἔφριξ' ἔρωτι* Soph. Ai. 678. — C. inf. = ſich ſcheuen, Etwas zu thun.

φροιμιάζομαι, ϝϝϝϝ = *προοιμιάζομαι*, eine Vorrede, ein Vorſpiel machen, Aesch. Ag. 1327; *θεούς*, damit den Anfang machen, daß man die Götter anruft, Eum. 20; *τί φροιμιάζῃ νεοχμόν* Eur. I. T. 1162; pass. *πεφροιμίασται τὰ νῦν εἰρημένα* Arist. pol. 7, 4; *φροιμιαστέον* rhet. Alex. 36. 38; Plut.

φροίμιον, *τό*, ϝϝϝϝ = *προοίμιον*, w. m. ſ. (wie *φροθέσις* ſtatt *πρόθεσις*); oft bei Aesch., z. B. *φροίμιον χορεύσομαι* Ag. 31; *θεοῖς μὲν ἐξέτεινα φροίμιον τόδε* 803, vgl. 1189; übh. Anfang, Suppl. 810; oft bei Eur.

φρονέω, drückt urſprünglich alle Thätigkeiten des *φρήν*, der *φρένες* aus; — denken; Verſtand od. Einſicht haben, richtig denken, klug ſein; *ἄριστοι μάχεσθαί τε φρονέειν τε*, die Tüchtigſten zum Kampf u. zu klugem Rathe, Il. 6, 79; oft ſo bei Tragg.: *εὖ φρονῶν, ὀρθῶς φρονεῖν*, Aesch. Prom. 385. 1002; *παῖδες, φρονεῖν χρή* Suppl. 173; *φρονούντως πρὸς φρονοῦντας ἐννέπεις* 201; *φρονεῖν γὰρ οἱ ταχεῖς οὐκ ἀσφαλεῖς* Soph. O. R. 617; *μῶρα φρονῶν* Ai. 591; u. oft *εὖ φρονῶν*, wie Eur.; auch oft allein, vgl. Soph. O. C. 1662 Ant. 553. 703. 723; im Gegenſatz zum Wahnſinn, ſeines Verſtandes mächtig ſein, Ai. 82. 337 u. oft; bei Eur. auch *ἐγὼ νῦν φρονῶ, τότ' οὐ φρονῶν*, Med. 1529; *ὀρθὰ φρονεῖς* 1129; *πλάγια φρονεῖς* I. A. 332; *οἱ εὖ φρονοῦντες* Her. 2, 16; Plat. ſagt *πότερον τὸ αἱμὰ ἐστιν ᾧ φρονοῦμεν*, Phaed. 96 b; — in Proſa gew. ſeinen geſunden Verſtand oder ſeine Beſinnung haben, *εὖ φρονεῖν*, richtig denken, wie Hom.; ſo Arist. rhet. 1, 1 u. ſonſt; *τὸ δὲ σωφρονεῖν λέγεις εὖ φρονεῖν* Plat. Prot. 333 c; *οἱ εὖ φρονοῦντες*, die ihren guten, geſunden Verſtand haben; *ἐξιστάναι τινὰ τοῦ φρονεῖν*, Einen des Verſtandes u. der Beſinnung berauben, wie *ἔξω ἐλαύνειν τοῦ φρονεῖν* Eur. Bacch. 851; *ἐξίστασθαι τοῦ φρονεῖν*, den Verſtand, die Beſinnung verlieren; dah. *ἐμὲ τὸν δύστηνον ἔτι φρονέοντ' ἐλέησον* Il. 22, 59, ſo viel wie *ἔτι ζῶντα*, ſo lange ich noch lebe; vgl. *θανόντι δ' οὐ φρονοῦντι δεῖλαία χάρις ἐπέμπετο* Aesch. Ch. 510, der Nichts mehr fühlte, merkte; Plat. *μηδὲ ζῆν αὐτό, μηδὲ φρονεῖν*, Soph. 249 a. — C. accus. erkennen, verſtehen, begreifen; *γιγνώσκω, φρονέω* Od. 16, 186. 17, 193. 281; *εἰ φρονέοιεν τὴν ἀληθῆ* Her. 1, 46; *ἐπὶ τοσοῦτό γε φρονέω*, ſo Viel ſehe ich ein, 6, 97; neben *νοεῖν* Plat. Phil. 11 b; und ſo auch Folgde. — Beſ. aber eine Geſinnung, Meinung haben, im Sinne haben, zur Abſicht haben, beabſichtigen, wollen; Hom. oft; mit dem Zuſatz *ἐνὶ θυμῷ* Od. 6, 313. 7, 74. 10, 317; *ἀνὰ θυμόν* Il. 2, 36. 18, 4 Od. 2, 116 u. ſonſt; auch *ἐνὶ φρεσί*, 14, 82; *τὸν μῦθον ἀποειπεῖν, ὑπερ δὴ φρονέω* Il. 9, 310, wie ich es denke, meine; *φρονέω δὲ τετιμῆσθαι Διὸς αἶσῃ*, ich denke, trachte darnach, hoffe, Il. 9, 608; *φρόνεον δὲ μάλιστα ἄστυ πότε σφέτερον ἐρύειν καὶ κῦδος ἀρέσθαι* 17, 286; u. mit acc. c. inf., *φρονέω δὲ διακρινθήμεναι ἤδη Ἀργείους καὶ Τρῶας* Il. 3, 98. An *οἱ δ' ἰδὺς φρόνεον μάχεσθαι* Il. 13, 135 ſchließt ſich Xen. τοξεύειν καὶ ἀκοντίζειν οὐκ ἐφρόνουν, ſie dachten nicht daran zu ſchießen und zu werfen, Cyr. 3, 3, 66.

Digitized by Google

— Mit dem bloßen acc., *τὰ γὰρ φρονέεις, ἃ τ' ἐγώ περ* Il. 4, 361; *ἴσον ἐμοὶ φρονέουσα*, mit gleich denkend, denkend wie ich, 15, 50; *θεοῖσιν ἴσα φρονεῖν*, sich den Göttern gleich dünken, 5, 441; *ἀμφὶς φρονεῖν*, getrennter, verschiedener Meinung sein, 13, 345; *ἄλλῃ φρονεῖν*, anders wohin denken, H. h. Ap. 469; *αὐδᾶ ὅ τι φρονέεις*, sage, was du denkst, im Sinne hast, Il. 14, 195; bes. *τινί τι*, u. mit adv., Etwas für od. gegen Einen haben, Einem Etwas anfinnen od. anstiften, *οἷσίν τ' εὖ φρονέῃσι καὶ ἀνδράσι νείκεα λύσει* Od. 7, 74; *οἵ τ' εὖ μὲν βάζουσι, κακῶς δ' ὄπιθεν φρονέουσιν* 18, 168; *φίλα, ἀγαθά*, Il. 4, 219. 5, 116. 23, 305 Od. 1, 43. 307, freundlich, gut gegen Einen gesinnt sein, ihm wohlwollen; *ὀλοὰ φρονεῖν* Il. 16, 701; selbst von Thieren, wie von Wölfen u. Schaafen, *κακὰ φρονέουσι διαμπερὲς ἀλλήλοισιν* 22, 264; aber *ἀγαθὰ φρονέων* 6, 162 ist in sittlicher Beziehung der gut, edel Denkende; *τὰ ἀμείνω φρονέειν*, der bessern Meinung sein, auf der bessern Seite sein, Her. 7, 145. 172; *κρυπτάδια φρ.*, Heimliches sinnen, heimliche Anschläge machen, Il. 1, 542; *ἀταλὰ φρ.*, jugendlich, heiter gesinnt sein, 18, 567; h. Cer. 24; Hes. Th. 989 (vgl. *ἀταλάφρων*); *πυκνά* und *πυκνὰ φρ.*, kluge Gedanken haben, List im Sinne haben, Od. 9, 445; *ἐφημέρια*, nur für den gegenwärtigen Tag denken, 21, 85; *φρονεῖν τὸ παρακείμενον* Pind. N. 3, 72; *πιστά*, treu gesinnt sein, *κακά, μαλακά*, schlecht, mild gesinnt sein, Ol. 3, 18 P. 8, 86 N. 4, 95; *σκολιὰ φρονεῖν* Scol. 14 Jac.; *εἰ γὰρ τύχοιεν ὧν φρονοῦσι* Aesch. Spt. 352; *εὖ φρονεῖν τινι*, wohlgesinnt sein gegen Einen, Ag. 1411, vgl. 262; *ἃ μὴ φρονῶ γὰρ οὐ φιλῶ λέγειν μάτην* Soph. O. R. 1520; *καλὸν δὲ καὶ ἀγαθὸν μηδὲν φρονεῖν* Plat. Rep. VI, 505 b; *τὰ αὐτὰ φρονεῖν*, od. *τὸ αὐτό*, dasselbe denken, einstimmig, einträchtig sein, Her. 1, 60. 5, 3. 72; *ἄλλα φρονέειν καὶ ἄλλα λέγειν* 9, 54; *ξυνῳδά τινι φρονεῖν* Ar. Av. 634. — Bes. häufig *μέγα φρονεῖν*, groß denken, hoch, stolz gesinnt sein, hohen Muth oder Uebermuth hegen, Il. 8, 553. 16, 258; womit man vgl. *οὐ παρδάλεος τόσσον μένος, ὅσσον Πάνθου υἷες φρονέουσιν*, nicht des Panthers Muth ist so groß, wie ihn des Panthos Söhne hegen, Il. 17, 23; selbst von Thieren, *μέγα φρονεῖν*, voll trotziges Muthes sein, von Ebern 11, 325, von Löwen 17, 758, u. Folgde oft. Bei den Att. fast immer im tadelnden Sinne, eine hohe Meinung von sich haben, übertriebenes Selbstgefühl haben, *φρονεῖ γὰρ ὡς γυνὴ μέγα* Soph. O. R. 1078; Ant. 475; sich brüsten, großprahlen, *ἐπί τινι*, auf Etwas stolz sein, womit groß thun, Plat. Prot. 342 d; *οἱ μέγιστον φρονοῦντες* Phaedr. 257 e; auch wird *μέγα* zuweilen ausgelassen, *ἐφ' ᾧ φρονεῖ μάλιστα* Dem. 28, 2; *μεῖζον φρονεῖν*, höher denken, als es dem Sterblichen geziemt, mit seinen Anmaßungen Ziel und Gränze überschreiten, *φρονείτω μεῖζον ἢ κατ' ἄνδρα* Soph. Ant. 765 (aber *πλέον φρονεῖν* ist = einsichtsvoller sein, Plat. Hipp. mai. 371 a); Sgfg *μικρὸν* od. *μικρὰ φρονεῖν*, kleinmüthig, zaghaft sein, *ὁ τοξότης ἔοικεν οὐ σμικρὸν φρονεῖν* Ai. 1099; Isocr. 4, 151; *μεῖον φρ.*, kleinmüthiger od. allzu kleinmüthig sein, Xen. Apol. 24; *οὐκ ἔλασσον Ἄρεος εἰς μάχην φρονεῖν* Eur. Phoen. 1135; dagegen *μέτριον* od. *μέτρια φρονεῖν*, bescheiden denken, bescheidenes Sinnes, ohne Anmaßung sein. Man vgl. noch *ὁ κόμπος δ' οὐ κατ' ἄνθρωπον φρονεῖ* Aesch. Spt. 407, nicht wie es sich für den Menschen ziemt; *οὐχ ὑπέρφευ θνητὸν ὄντα χρὴ φρονεῖν* Pers. 806; *ἐπεί σε μανθάνω θνητὴν φρονοῦσαν θνητά* Soph. Tr. 473; *φρονεῖν ἄμεινον Διός* Eur. Suppl. 504; *τυραννικά* Ar. Vesp. 507; *ἀθάνατα καὶ θεῖα* Plat. Tim. 90 c; *νεώτερα φρονεῖν*, wie *νεωτερίζειν*, Neuerungen im Sinne haben; *ἀρχαῖκὰ φρονεῖν*, altväterisch, altfränkisch denken, gesinnt sein, Ar. Nubb. 811; *τὰ τινος φρονεῖν*, Jemandes Gesinnungen, Meinungen theilen, von seiner Partei sein, es mit ihm halten, ihm anhangen, Thuc. 3, 68; auch *τὰ πρός τινα φρονεῖν*, Xen. An. 7, 7, 30. — Auch = beachten, berücksichtigen, u. bah. sich wovor in Acht nehmen, scheuen, *ὄπισθα* Od. 14, 82; — *εὖ φρονεῖν* auch = sich freuen, *ἀλλ' εὖ φρονεῖς εὖ τοῖσι νῦν ἠγγελμένοις* Aesch. Ch. 763; Thuc. sagt auch *τοῦτο φρονεῖ ἡ ἀγωγή*, das bezweckt, 5, 85.

φρόνημα, τό, Sinn, Verstand, Gedanken; *ἔστ' ἂν Διὸς φρόνημα λωφήσῃ χόλου* Aesch. Prom. 376, u. oft, wie Soph. u. Eur.; das, was Einer im Sinn, in Gedanken hat, Her., auch Sinnesart, Gesinnung, nicht selten im plur., 3, 122. 125. 9, 54; *ἐμπέσοις φρονήμασιν*, mit unveränderlicher Gesinnung, Treue, Soph. Ant. 169; *ἐν ἐλευθέρῳ φρονήματι βεβιωκώς* Plat. Legg. IX, 685 d; *μεθυσθεὶς ἀνὴρ τυραννικόν τι φρόνημα ἴσχει* Rep. IX, 573 b; bes. erhabene Gesinnung, Muth, Hochsinn, *φρονήματος τοῦ πρὶν στερέντες* Eur. Hec. 622; *καὶ τὰ φρονήματα μεγάλα εἶχον* Plat. Conv. 190 b; allein, Muth, Menex. 239 e. Aber auch in tadelnder Bdtg, allzu hohe Meinung von sich, Hochmuth, Hoffart, Stolz u. Prahlerei, *ὑπέρτολμον ἀνδρὸς φρόνημα τίς λέγοι*; Aesch. Ch. 587; *σεμνόστομός γε καὶ φρονήματος πλέως ὁ μῦθός ἐστιν* Prom. 955 (er braucht es auch = *φρένες, ὃς ἐκ φρονημάτων πέδῳ πεσών* Eum. 456); *ἀνδρὸς οὐδενὸς φρόνημα δείσασα* Soph. Ant. 455; *τῶν φρονημάτων ὁ Ζεὺς κολαστὴς τῶν ἄγαν ὑπερφρόνων* Eur. Heracl. 388; *ὀγκῶσαι τὸ φρόνημα* Ar. Vesp. 1024; Thuc. 5, 43; *οὐ φρονήματος καὶ θυμοῦ ἐμπίπλατο* Plat. Rep. III, 411 c; *καὶ μεγαλαυχίᾳ* Lys. 206 a.

φρονηματίας, ὁ, der viel Selbstgefühl, Selbstvertrauen hat, Xen. Ages. 1, 24. — Gew. im tadelnden Sinne, hochmüthig, eingebildet, dünkelhaft, Arist. pol. 5, 11, Plut.

φρονηματίζω, großmüthig machen, u. pass. großmüthig, edelmüthig sein, handeln; gew. tadelnd, übermüthig, stolz machen, u. pass. hochmüthig, stolz werden, *φρονηματισθέντες ἐκ τῶν ἔργων* Arist. pol. 8, 6; *πεφρονηματισμέναι διά τι* 3, 13; *ἐπί τινι* Pol. 22, 8, 8.

φρονηματισμός, ὁ, das Muthig-, Edelmüthig-, Großmüthigmachen; aber auch tadelnd, das Hochmüthig-, Stolzmachen, Suid.

φρονηματ-ώδης, ες, = *φρονηματίας*, καὶ *μεγαλόγνωμον* Philostr.

φρόνησις, ἡ, das Denken, der Verstand, die Klugheit, Einsicht; Soph. *φρόνησιν εἰ τάνδ' ἔχω* O. R. 664; *λαβεῖν* Phil. 1067; Eur. Suppl. 228; nach Arist. eth. 6, 5, 4 *ἕξις ἀληθὴς μετὰ λόγου πρακτικὴ περὶ τὰ ἀνθρώπῳ ἀγαθὰ καὶ κακά*; Plat. vrbdt *φρόνησις καὶ ἐπιστήμη καὶ νοῦς*, Phil. 13 e; Sgfg *ἀμαθία*, Conv. 202 c, u. öfter.

φρονίμευμα τό, späte Form für *φρόνημα*, ver-

Digitized by Google

ständige Handlung, verſtändiges Weſen. S. d. Folgende.

φρονιμεύομαι, ſpäte Form für *φρονέω*, verſtändig ſein, handeln, ſ. Lob. Phryn. 386.

φρονίμευσις, *ἡ*, ſpäte Form für *φρόνησις*, das vernünftige Handeln, Lob. a. a. O.

φρονίμημα, *τό*, Handlung eines *φρόνιμος*, Stob. ecl. 2 p. 194; Lob. verwirft dieſe Form und ſchreibt dafür *φρονίμευμα*.

φρόνιμος, *ον*, bei Verſtande, vernünftig, einſichtsvoll, klug; *τοὺς ἄνωθεν φρονιμωτάτους οἰωνούς* Soph. El. 1048; Ai. 252, zur Beſinnung gekommen, im Ggſ. des Wahnſinns; Ar. Lys. 42. 548; in Proſa von Plat. an oft: Ggſ. *ἄφρων* Gorg. 498 b; vgl. Arist. eth. Nic. 6, 6 u. *φρόνησις*; *περί τινος*, Plat. Rep. VII, 521 b (wie Xen. Cyr. 1, 6, 15); *περί τι*, Gorg. 490 b; auch *ὁ ἕκαστος φρόνιμος, τοῦτο ἀγαθός*; *φρόνιμος εἰς ὑποδημάτων ἐργασίαν* Alc. I, 125 a; *τὸ φρόνιμον*, beſonnenes Weſen, Geiſtesgegenwart, Xen. Hell. 2, 3, 24; *καὶ μέτριος* Cyr. 5, 2, 17. — Adv., *φρονίμως ζῆν, λογίζεσθαι*, Plat. Lach. 193 a Epin. 982 b.

φρονιμόθης, *ες*, von der Art des *φρόνιμος*, übh. = *φρόνιμος*, zw.

φρόνις, *ἡ*, Verſtand, Klugheit, Einſicht; *περίοιδε δίκας ἠδὲ φρόνιν ἄλλων* Od. 3, 244; Kunde, Kenntniß, *κατὰ φρόνιν ἦγαγε πολλήν* 4, 258, er brachte viele Kunde oder Kundſchaft aus Troja zurück (wo er ſich eingeſchlichen hatte); ſp. D., wie Lycophr. 1456 Oppian. Hal. 1, 653.

φρονοῦντως, adv. part. praes. act. von *φρονέω*, verſtändig, klug; Aesch. Suppl. 201; *λέγειν* Soph. Ant. 678.

φροντιδο-κοπέομαι, von Sorgen gepeitſcht, gequält werden, *ὑπέρ τινος*, um Jemandes willen, Nicet.

φροντίζω, 1) abſol., denken, ſich bedenken, nachdenken, Theogn. 908; ſorgen, *πάπταινε καὶ φρόντιζε* Aesch. Prom. 1036; Suppl. 413; auch ungewiß, unentſchloſſen ſein, zweifeln. — 2) c. acc., erwägen, überlegen; *τοῦτο ἐφρόντιζον, ὅπως* Her. 7, 8, 1, vgl. 16, 2; Plat. apol. 29 e neben *ἐπιμελεῖσθαι*; auch *εἰ* —, Gorg. 502 e; *φροντίζεθ' ὡς τούτοις τε καὶ σοφωτέροις πλείοσιν μαχούμενοι* Soph. El. 1362; — *τινός*, für Etwas Sorge tragen, ſich um Etwas kümmern, auf Etwas achten; Her. 4, 198; *δεσποτῶν* Eur. Cycl. 162; *μηδὲν ὄρκον φροντίσῃς* Ar. Lys. 915; Plat. *θεῶν μὴ φροντίζειν* Legg. III, 701 c; *φροντίζειν τοὺς θεοὺς οὐδὲν τῶν ἀνθρωπίνων* X, 888 c; *οἱ τῆς ἀληθείας οὐδὲν φροντίζοντες* Crat. 414 d; Folgde; *τῶν Δακεδαιμονίων* Lys. 12, 77; *τῶν λοιπῶν* Dem. 1, 11; *οὐδὲν φροντίζουσιν αὐτῶν* Isocr. 4, 128; — *φρόντισον ἐμοὶ ἱμάτιον*, beſorge mir ein Kleid, Ep. ad. 73 (v, 40); — *περί τινος*, beſorgt, bekümmert um Etwas ſein, ſich um Etwas kümmern, Her. 8, 36; eben ſo *ὑπέρ τινος*, Plat. Euthyphr. 4 d; *ὑπὲρ τῆς σωτηρίας* Dem. 1, 2; *οἳ τοὺς φίλους βλάπτοντες οὐ φροντίζετε* Eur. Hec. 256, der auch νυ̃ν *τί σεμνὸν καὶ πεφροντικὸς βλέπεις*, ernſt und ſorgenvoll, Alc. 776. — Pass. Gegenſtand der Sorge, Sorgfalt ſein, Xen. Hier. 7, 10; *πεφροντισμένος*, ſorgfältig ausgearbeitet, *λόγος* Philostr.; *τρέφονται τροφῇ πεφροντισμένῃ* Ael. H. A. 7, 9.

φροντίς, *ίδος*, *ἡ*, Sorge, Fürſorge, die einer Perſon oder Sache gewidmete Aufmerkſamkeit, das Nachdenken; Pind. *φροντίδ' μητίονται* P. 2, 92; *φροντίδα λάβε παλαισμάτων* N. 10, 22; *ὑπὸ φροντίσιν γλυκυτάτας ἔθηκε νόον* Ol. 1, 19; *φροντίδα κεδνὴν καὶ βαθύβουλον θώμεθα* Aesch. Pers. 138; *τὰ δ' ἄλλα φροντὶς θήσει δικαίως* Ag. 886; *δεῖ ται βαθείας φροντίδος σωτηρίου* Suppl. 402; *τὸ δὲ ἁλώσιμον ἐμῇ φροντίδι*, was ich begreifen kann, Soph. Phil. 851; *ποῖ τις φροντίδος ἴλθῃ* O. C. 167; *τίνα φροντίδα ἴχεις* Eur. I. T. 137, u. öfter; *φροντίδα φιλόσοφον ἐγείρειν* Ar. Eccl. 572; — auch Beſorgniß, Kummer; Theogn. 1227; *καί με παρδίαν ἀμύσσει φροντὶς* Aesch. Pers. 157, vgl. Ag. 260. 655, u. öfter; Soph. Trach. 148; *φροντίδα παρέχειν τινί* Ar. Equ. 610; *περί τινος*, Her. 7, 205; *ἐκεῖνος ἴσως οὐδὲ εἰς περὶ τούτου λόγος οὐδὲ φροντίς* Plat. Phaed. 101 e, ſie kümmern ſich nicht darum; *εἰς ἐρχεται αὐτῷ δέος καὶ φροντὶς περὶ ὧν ἔμπροσθεν οὐκ εἰς ἐμέ* Rep. I, 330 d; *ἐν φροντίδι εἶναι περί τινος*, um Etwas in Sorge ſein, Her. 1, 111; *ἐν φροντίδι γίγνεσθαι* 2, 104; *ἐμβῆσαί τινα εἰς φροντίδα* 1, 46; Sp., *ἐν φροντίδι ἴχειν τινά*, Einen in Ehren halten, Parthen. 2; *φροντὶς ἐστιν ἐμοί*, er iſt mir ein Gegenſtand der Sorge, Her. 6, 129; — Nachdenken, Betrachtung, *εὐφημος φροντίς*, andächtig ſtilles Nachdenken, Gebet, Soph. O. C. 132. — Ueberh. Sinnesart, Sinn, wie *φρόνημα*, Eur. Med. 48.

φρόντισμα, *τό*, das Ausgeſonnene, Erdachte, beſ. das fein Ausſtudirte, Ar. Nubb. 155, ein Gegenſtand des Nachdenkens od. Forſchens; *τὰ φροντίσματα*, ausgearbeitete Reden, Philostr.

φροντιστήριον, *τό*, ein Ort, wo gedacht, geforſcht wird, komiſch bei Ar. Nubb. 94. 128 von der Denkerei oder der Studirſtube des Sokrates; Studirzimmer auch Luc. Nero 2; Hörſaal, Schule; — D. Cass. überſetzt ſo das röm. curia.

φροντιστής, *ὁ*, 1) Denker, Forſcher, Grübler; Ar. Nubb. öfters; *τῶν μετεώρων*, überirdiſcher Dinge, mit einem verächtlichen Nebenbegriffe, Xen. Conv. 6, 6, vgl. Mem. 4, 7, 6; auch *φροντιστὴς τὰ μετέωρα*, Plat. Apol. 18 b; ſo nannte man zu Sokrates Zeit die ſpekulativen Philoſophen (Denkwirthſchafter, nach Voß bei Ar. Nubb. 266). — 2) Sorger, Fürſorger, Vollzieher eines Vermächtniſſes, Inscr.

φροντιστικός, zum Bedenken, Beſorgen geſchickt, bedachtſam, ſpekulativ; Antiphan. bei Ath. II, 40 c; *τὸ λογιστικὸν καὶ φρ.* Plut. def. or. 40. — Adv. *φροντιστικῶς*, Xen. Mem. 3, 11, 10.

φροῦδος, 3, auch 2 Endgn (ſtgg. aus *πρὸ ὁδοῦ*, wie *προίμιον* aus *προοίμιον*), fürder des Weges, fort, hinweg; *φροῦδός ἐστι*, er iſt fort, entflohen (vgl. Il. 4, 382 *οἱ δ' ὣς ἔχοντ' ἠδὲ πρὸ ὁδοῦ ἐγένοντο*), Aesch. Suppl. 843; Soph. Phil. 557 u. oft; *φροῦδος ἦν πλέων εἰς* — Antiph. 5, 29; *φροῦδοι ἐξῳκισμένοι* Ar. Av. 197; *φροῦδος αὐτὸς εἶ θανών* Eur. El. 1152. — Auch von Sachen, *ἐλπίδες φροῦδοι* Eur. Ion 866, die Hoffnungen ſind entſchwunden; *φρούδη μὲν αὐδή, φροῦδα δ' ἀρθρα*, die Stimme iſt weg, die Füße ſind dahin, verſagen ihre Dienſte, Androm. 1078; *φρούδου κακοῦ* Soph. Ai. 257. Andere Caſus ſcheinen nicht vorzukommen. — Adv. *φρούδως*.

φροῦνος, *ὁ*, ſpätere Form ſtatt *φρῦνος*, Ep. ad. 394 b (App. 132).

φρουρά, *ἡ*, ion. *φρουρή* (von *προ-οράω*, vgl. *φροῦδος*), — 1) Vorſchau, Wache; *φρουρὰν ἔχη-*

Digitized by Google

λον ὀχήσω Aesch. Prom. 143; Ag. 2; οὐδέ μ' ὄμματος φρουρὰ παρῆλθε τόνδε μὴ λεύσσειν στόλον Soph. Trach. 225; τετράμοιρον νυκτὸς φρουράν Eur. Rhes. 5; Her. 2, 30. 6, 26; Gefangenſchaft, Gefängniß, ὡς ἐν τινι φρουρᾷ ἐσμεν οἱ ἄνθρωποι Plat. Phaedr. 62 b. — 2) Bewachung eines feſten Poſtens, Wachpoſten; τοῖς πιστοτέροις διετέτακτο ἡ φρουρά Plat. Critia. 117 c; auch von einer ganzen Stadt, Feſtung, die Beſatzung, zuerſt bei Her. 7, 59; Thuc. 3, 51; εἰς φρουρὰν δόμων Eur. Or. 1252; φρουρᾶς ἕδραν, sc. ἕνεκα, auf der Wache ſingen, um ſich wach zu halten, ſprichwörtlich von den Schlafloſen, die dabei noch vergnügt ſein müſſen, Ar. Nubb. 723. — 3) bei den Lacedämoniern ein gerüſtetes, zum Feldzuge beſtimmtes Heer, und der Feldzug ſelbſt; φρουρὰν ἐξάγειν, φαίνειν, das Heer ins Feld führen, Xen. Hell. 3, 2, 23. 4, 2, 5. 3, 5, 5 u. öfter. — Anders Dem. 54, 8 ἐξήλθομεν εἰς Πάνακτον φρουρᾶς προγραφείσης, nachdem zur Beſatzung dorthin auszurücken befohlen war.

φρουρ-άρχης, ὁ, = φρούραρχος.

φρουρ-αρχία, ἡ, das Amt, die Stelle des φρούραρχος, Commandantenſtelle, Xen. Mem. 4, 4, 17.

φρούρ-αρχος, ὁ, Befehlshaber der Wache, der wachhabenden Soldaten; Plat. Legg. VI, 760 d VIII, 843 d; Xen. Cyr. 5, 3, 11 u. öfter, An. 1, 1, 6; Din. 1, 39; Sp.; der Commandant einer Feſtung, auch der Anführer der Leibwache. Bei Aristaen. 1, 20 Gefängnißwärter.

φρουρέω, 1) intranſ., Wache halten, als Beſatzung dienen; ἐν τόπῳ Her. 2, 30; παρὰ Μέμνην 4, 133; περὶ τόπον, von Schiffen, Thuc. 2, 80. 88; ὥσπερ ἐπίκουροι μισθωτοὶ ἐν τῇ πόλει φαίνονται καθῆσθαι οὐδὲν ἄλλο ἢ φρουροῦντες Plat. Rep. IV, 420 a, u. A. öfter. — 2) tranſ., bewachen, beſchützen; ἡ θάλασσα ὑπ' Ἀθηναίων φρουρουμένη Her. 7, 203; φρουροῦσί με ἐν κύκλῳ Eur. Suppl. 115; ἀτερπῆ τήνδε φρουρήσεις πέτραν Aesch. Prom. 31; Eum. 978; u. pass., οἷον ὑπ' ἀνδρῶν ἥδε φρουρεῖται πόλις Soph. O. C. 1017; φρουρήσουσ', ὅπως Αἴγισθος ἡμᾶς μὴ λάθῃ μολὼν ἔσω El. 1402; τὸ σὸν φρουρεῖν δμμα Phil. 151, auf dein Auge, deinen Wink achten; χρόνος, beobachten, beſorgen, El. 74; φυλακαῖσι φρουρῷ σῶμ' Ὀδυσσέως τόδε Eur. Cycl. 686; ἱππεῦσι σὺν πλάδος φρουροῦσί μ' ἐν κύκλῳ Suppl. 103. — Med. ſich hüten, in Acht nehmen, vor Einem, τινά, vor Etwas, τί, Eur. Andr. 1136 u. A. — Das fut. φρουρήσομαι in paſſ. Bdtg, Eur. Ion 603, der das act. auch in der Bdtg des med. braucht, ἐφρούρει μηδὲν ἁμαρτάνειν Suppl. 924.

φρούρημα, τό, das Bewachte; — der Wachtpoſten; βουκόλων, die wachthaltenden Rinderhirten, Soph. Ai. 54; φρούρημα ἔχειν Eur. Ion 511; vgl. Aesch. Spt. 431; τοῦτο βουλευτήριον εὐδόντων ὕπερ ἐγρηγορὸς φρούρημα γῆς καθίσταμαι Eum. 706; λόγχας δεσποτῶν φρουρήματα Eur. El. 796.

φρούρησις, ἡ, das Bewachen, die Wache, Sp.

φρουρητήρ, ῆρος, ὁ, der Bewachende, Bewahrende, σίδηρος Maneth. 4, 47.

φρουρητικός, zum Bewachen geſchickt, Sp.

φρουρητός, adj. verb. von φρουρέω, bewacht, beſchützt, Qu. Maec. 5 (VI, 230) u. a. Sp.

φρουρήτωρ, ορος, ὁ, = φρουρητήρ, θεσμῶν Ep. ad. (IX, 812).

φρουρικός, zur Wache, Beſatzung gehörig; τὸ φρ., die Beſatzungstruppen, D. Cass. 56, 42; wahrſcheinliche Lesart Thuc. 5, 80.

φρούριον, τό (kein dim., wie auch der Accent zeigt), 1) Wachpoſten, feſter Platz, Burg od. Schloß mit Beſatzung, Feſtung; Aesch. Eum. 879; Eur. Or. 758; Thuc. 2, 18, oft; τὰ περὶ τὴν Ἀττικὴν φρούρια καθεῖλον Lys. 12, 40; Plat. Rep. VIII, 561 b; Xen. Cyr. 1, 4, 16 u. A., u. Sp., ψυχῆς Polemo 1 (XI, 38); Gefängniß, Plat. Ax. 365 e. — 2) die Beſatzung, Aesch. Prom. 803 Eum. 909.

φρουρίς, ίδος, ἡ, Schiff zur Bewachung, Bedeckung, Wachtſchiff; Xen. Hell. 1, 3, 17 Thuc. 4, 13.

φρουρο-δόμος, das Haus bewachend, Hauswächter, κύνες Antiphan. 9 (IX, 245).

φρουρός, ὁ (von προ-οράω, vgl. φροῦδος), der Vorſchauer, Wächter; Eur. Ion 22 Rhes. 506; Plat. Rep. VIII, 560 b u. öfter, u. Folgde; οἱ φρουροί, die Beſatzung eines feſten Platzes, Xen. Hell. 1, 6, 10. 2, 2, 1 u. ſonſt.

φρύαγμα, τό, das heftige Schnauben und Springen, übh. das wilde, unbändige Gebehrden eines muthigen Thieres, beſ. eines Pferdes, ἱππικά, Soph. El. 707, wie Aesch. Spt. 227. 457; Xen. Hipparch. 11, 12; auch eines Ebers, Opp. Cyn. 2, 457. — Uebertr., das ſtolze, übermüthige Betragen eines Menſchen in Gebehrden und Worten; σοβαρὸν Rufin. 1 (V, 18); παιδικόν Agath. 20 (V, 282); τὸ ἐπ' ὀφρύσι Mel. 37 (XII, 101); τὸ φρύαγμα αἴρειν Ael. H. A. 7, 12; πρὸς τοὺς ἐντυγχάνοντας Luc. Cat. 26.

φρυαγματίας, ὁ, ein ſchnaubendes, unbändiges, muthiges Roß; — übertr., ein übermüthiger Menſch; übh. als adj. wild, ſtolz, βίος, καὶ κομπώδης, Plut. Ant. 2.

φρυαγμός, ὁ, = φρύαγμα, ἵππων, D. Sic. 19, 31; von Böcken, Dion. Hal. C. V. 16.

φρυαγμο-σύμνακος, unbändig ſtolz, ſom. Wort von einem Menſchen, der mit unbändigem Uebermuthe den Schein der Gravität verbindet, τράπος, Ar. Vesp. 135; alte f. Σ. iſt ὀφρυαγμοσύμνακος.

φρυακτής, ὁ, = φρυαγματίας, D. L. 6, 7.

φρυάσσομαι, att. φρυάττομαι, ſchnauben u. brauſen, mit den Füßen ſtampfen u. ſpringen, übh. ſich wild, ungeduldig gebehrden, am ganzen Leibe vor Ungeduld zittern, von Thieren, beſ. wilden Pferden, die ſich vor Kraft und Muth nicht zu laſſen wiſſen, Apollnds. 22 (IX, 280); auch von Böcken, Hähnen, πτερυσσόμενοι καὶ φρυαττόμενοι Ael. H. A. 7, 7, und von andern Thieren, vgl. φρυάσσομαι. — Uebertr. von Menſchen, übermüthig, ausgelaſſen, unbändig, beſ. hoffärthig, ſtolz ſein, ſich brüſten, ἐπί τινι, auf Etwas ſtolz ſein, D. Sic. 4, 74; μὴ γαῦρα φρυάσσου Mel. 22 (XII, 33); φρυασσόμενος ἕρκτος Philp. 57 (Plan. 215); — πρός τι, ungeduldig entgegengehen, Plut. Lyc. 22. — Das act. φρυάσσω haben nur die LXX.

φρῡγανίζομαι, dürres Holz, Reiſig ſammeln und holen, um Feuer anzuzünden, Sp.

φρῡγανικός, von kurzem, dürrem Holze, Reiſig, dazu gehörig, auch = φρυγανώδης, Theophr.

φρῡγάνιον, τό, dim. von φρύγανον, Diosc.

φρῡγανίς, ίδος, ἡ, = φρύγανον, Eustath.

φρῡγανισμός, ὁ, das Sammeln u. Holen von dürrem Holze, Reiſig, um Feuer anzumachen, Thuc. 7, 4. 13 u. Sp., Polyaen. 1, 18.

φρῡγανιστήρ, ῆρος, ὁ, und

Digitized by Google

φρῠγανιστής, ό, der dürres Holz, Reisig zum Feuermachen sammelt u. holt, Polyaen. 1, 18.

φρῠγανίστρια, ἡ, fem. von φρυγανιστήρ, Ar. fr. 618 bei Poll. 7, 150.

φρῠγανίτης, ό, fem. φρῠγανῖτις, = φρυγανικός, ἡλη Heliod. 9, 8.

φρύγανον, τό, kleines, dürres Holz, trockne Aeste, Strauchwerk, Reis, bes. Feuer anzumachen, gew. im plur.; Her. 4, 62; Ar. Pax 991 Av. 642; Xen. Cyr. 5, 2, 15; Sp.; φρυγάνων ξυλλογή Thuc. 3, 111; Xen. An. 4, 3, 11.

φρῠγανο-φόρος, dürres Holz, Reisig tragend, Lys. bei Poll. 7, 130.

φρῠγαν-ώδης, ες, reisartig, wie Reisig, Ruthen, Dioscor.

φρύγετρον, τό, ein Gefäß, Gerste darin zu rösten, Polyzel. bei Poll. 10, 109, vgl. 1, 246; wahrscheinlich nach Art unserer Kaffeetrommeln; weil sich ein solches in jeder Wirthschaft befand, befahl ein Gesetz des Solon τὰς νύμφας λούσας ἐπὶ τὸν γάμον φρύγετρον φέρειν σημεῖον αὐτουργίας, womit Plin. H. N. 18, 3 das röm. novae nuptae farreum praeferebat vergleicht. — Auch ein Holz, Geröstetes umzurühren, Hesych.

φρῠγεύς, ό, der Röster, Gefäß zum Rösten, Poll. 1, 246.

φρῠγία, ἡ, die Rösterinn, Hesych., zw.

φρυγίλος, ό, ein unbestimmter Vogel, bei Ar. Av. 763. 873. Man vergleicht das lateinische fringilla.

φρῠγίνδα, adv., ein Spiel mit gerösteten Bohnen, παίζειν, Hesych.

φρῠγιον, τό, dürres Holz, Bremsholz, eigentlich neutr. vom Folgdn, LXX. u. E. M.

φρῠγιος, dürr, trocken, Hesych.

φρυγιστί, auf Phrygisch, bes. in phrygischer Mundart, — auch in phrygischer Tonart, Plat. Rep. III, 399 a.

φρῠγμός, ό, das Dörren, Rösten, Hesych.

φρύγω, auch φρύσσω, φρύττω, dörren, rösten, braten; zuerst Hom. ep. 14, 4; Orac. bei Her. 8, 96; hom. φρύγες τι δρᾶμα καινόν Teleclid. fr. inc. 2; περφρυγμένας κριθάς Thuc. 6, 22; Folgde; auch vom Durste, ἰφρύγη δίψεος ὑπο Isidor. 4 (VII, 293); Ael. H. A. 17, 37.

φρυκτεύω, anbrennen, entzünden, Nicet.

φρυκτός, adj. verb. von φρύγω, φρύσσω, 1) gedörrt, geröstet, ὑμᾶς ὀφθῆ φρυκτοὺς σκευάσω Ar. Vesp. 1331. — 2) als substant. ὁ φρυκτός, ein Feuerbrand, eine Fackel; αἰθαλόεντες Agath. 8 (V, 294); im plur. bes. ein Lärmfeuer, Feuerzeichen, mit dem ausgestellte Wächter Signale geben, Aesch. Ag. 30, φρυκτὸς δὲ φρυκτὸν δεῦρ' ἀπ' ἀγγάρου πυρὸς ἔπεμπεν 273; um das Anrücken der Feinde zu signalisiren, φρυκτοὺς ἀνίσχειν, Feuerzeichen aufstecken, geben, φρυκτοὶ πολέμιοι αἴφοντας, es werden Feuerzeichen vom Anrücken der Feinde gegeben, Thuc. 2, 94. 3, 22. — Aber auch sc. κύκλος, wie ψῆφος u. κλῆρος, ein Stimmzeichen oder Loos, weil dazu in Athen geröstete Bohnen gebraucht zu werden pflegten, Poll. 8, 18; vgl. Plut. de frat. am. 21. — 3) οἱ φρυκτοί, sc. ἰχθύες, eine Art kleiner, gering geachteter Bratfische, Anaxandrid. bei Ath. VI, 227 b u. Alex. VII, 303 a.

φρυκτ-ωρέω, durch nächtliche Feuer, Fackeln, Lärmfeuer Zeichen geben, Dinarch. bei Harpocr.; πολεμίους, Feinde durch Feuerzeichen anmelden; u. pass., φρυκτωρεῖνται μοι νῆες προσπλέουσαι, es werden mir anrückende Schiffe durch Feuer signalisirt, Thuc. 3, 80.

φρυκτωρία, ἡ, das Geben eines Signals durch einen Feuerbrand oder ein Feuerzeichen, das Zeichengeben durch ausgestellte Feuerwachen; Aesch. Ag. 38. 476; Soph. frg. 370; Eur. Rhes. 55. 128; Ar. Av. 1161.

φρυκτώριον, τό, der erhöhte Ort, Wachposten, auf dem der φρυκτωρός wacht und von dem herab er die Feuerzeichen giebt, Plut. Pomp. 24; dah. später auch Leuchtthurm, Hdn. 4, 2.

φρυκτ-ωρός, ό, Feuerwache, Wächter, der des Nachts auf einem erhöhten Orte wacht und durch verabredete Feuerzeichen Signale giebt, anrückende Feinde anmeldet u. dgl., Aesch. Ag. 576, vgl. die Schilderung der Kette von Signalfeuern ibid. 291 ff. — Auch das Feuerzeichen selbst, λάμψει καλὸν φρυκτωρόν Lycophr. 345.

φρύνη, ἡ, die Kröte; Arist. H. A. 2, 15; Theophr. — S. nom. pr.

φρύνιον, τό, eine Pflanze, auch βατράχιον genannt, Dioscor.

φρῡνο-ειδής, ές, krötenartig, an Gestalt od. Farbe, Arist. probl. 1, 22.

φρῡνο-λόχος, den Kröten nachstellend, Beiw. eines Raubvogels, Arist. H. A. 9, 36, Bekker φρυνολόγος, Kröten sammelnd.

φρῦνος, ό, die Kröte, wie φρύνη; Arist. H. A. 9, 40; Apolld. 2, 8, 4 u. A.; bei Babr. 28, 6 auch ἡ φρῦνος; aber 24, 4 masc.

Φρυνώνδας, von Φρυνώνδας (s. nom. pr.) gebildet, ein Gauner, Betrüger, B. A. 71.

φρύσσω, att. -ττω, = φρύγω, w. m. s.

φῦ, Ausruf des Schmerzes, Unwillens, Abscheus, Ar. Lys. 304.

φυγ-αγωγός, όν, Flüchtlinge einholend und geschleppt bringend, s. l. bei Polyaen. 8, 16, 6, wofür mit Lob. Phryn. p. 383 λαφυραγωγός zu lesen.

φύγαδε, adv., in die Flucht, zur Flucht, zurück; Il. oft, z. B. φύγαδ' ἔτραπε μώνυχας ἵππους 8, 157; ἄλλοι φύγαδε μνώοντο ἕκαστος 16, 697, Jeder dachte an die Flucht.

φυγαδεία, ἡ, das Vertreiben, Verbannen, die Flucht, Verbannung, Sp., wie Pol. 6, 14, 7.

φυγαδεῖον, τό, Zufluchtsort, Freistatt, LXX.

φυγάδευσις, ἡ, = φυγαδεία, Gloss.

φυγαδευτήριον, = φυγαδεῖον, LXX.

φυγαδευτικός, vertreibend, verbannend, Clem. Al.

φυγαδεύω, 1) aus dem Lande verjagen, verweisen, ἐκ τῆς πόλεως Dem. 40, 32; Pol. 4, 35, 5 u. öfter, u. Sp. — 2) intrans., ein Verbannter sein, in der Verbannung leben, Pol. 10, 35, 1; s. Lob. Phryn. p. 385.

φυγαδικός, den φυγάς, den Flüchtling od. Verbannten betreffend, ihm eigen, geziemend; Thuc. 6, 92; τὸ φυγαδικόν, = οἱ φυγάδες, D. Hal. 6, 68; auch οἱ φυγαδικοί, Pol. 23, 10, 6. — Adv., φυγαδικῶς ζῆν Plut. Timol. 24.

φυγαδο-θήρας, ό, der auf Flüchtlinge, Verbannte Jagd macht, sie ausspäht; Polyb. 9, 29, 3; Plut. Dem. 28, öfter.

φυγ-αίχμης, ό, den Speer, den Krieg fliehend, unkriegerisch, feig, Aesch. Pers. 984 u. sp. D., wie Callim. frg. 117.

φυγ-ανθρωπέω, Menschen fliehen, menschenscheu sein, Sp.

φυγ-ανθρωπία, ἡ, die Menschenscheu, Sp.

Digitized by Google

φυγ-άνθρωπος, menſchenſcheu (?).

φυγ-αρσενία, ἡ, die Männerſcheu, Maneth. 4, 64.

φυγάς, ἄδος, ὁ, ἡ, flüchtig; *πτηνῶν ἀγέλας τόξοισιν ἐμοῖς φυγάδας θήσομεν* Eur. Ion 109; — Flüchtling, beſ. Landesflüchtig, ein Verbannter, Verwieſener, zuerſt bei Her. 8, 65, u. oft bei den Attikern; Aesch. Ag. 1255 Ch. 928 u. öfter; Soph. *ἐκτὸς οἴκων πάπᾳ γῆς ἄλλης φυγὰς ἀπώλου* El. 1125; *εἰ τοὺς κτανόντας Λάϊον γῆς φυγάδας ἐκπεμψαίμεθα* O. R. 309, u. öfter; *ἤλασέν μ' ἀπ' οἴκων φυγάδα* Eur. Or. 763, u. öfter; Thuc. 6, 92; *φυγάδας ἐντεῦθεν ἐποίησεν* Lys. 13, 64; *φυγάδα ποιεῖν τῆς πατρίδος* Plat. Alc. II, 145 b; *φυγὰς πάσης χώρας* Xen. Hell. 4, 1, 7; *παρά τινος*, Ueberläufer, Cyr. 6, 3, 11; auch c. acc., wie *φεύγων*, Plat. Legg. IX, 855 c.

φυγγάνω, Nebenform von *φεύγω*; *ὧδε δεσμὰ φυγγάνω* Aesch. Prom. 511; Soph. El. 130.

φύγδα, adv., wie *φύγαδε*, *μὴ λάθῃ φύγδα βάς* Aesch. Eum. 246.

φύγδην, adv., = *φύγαδε*, in die Flucht, fliehend, Nic. Ther. 21.

φύγεθλον, τό, Entzündung, Geſchwulſt, Verhärtung der Drüſen neben der Schaam, im Schooß und unter den Achſeln, Galen. — Man erkl. *φρύγεθλον*, von *φρύγω*.

φύγ-εργος, die Arbeit fliehend, ſcheuend, Ar. frg. in E. M.

φυγή, ἡ, die Flucht; Od. 10, 117. 22, 306; Aesch. Pers. 462. 473 u. öfter, wie Soph., auch im plur., *τόσων δ' ἀμηχάνων φυγὰς ξυμπέφραται* Ant. 360, d. i. Heilmittel; *αἱ φυγαί* auch Ar. Eccl. 243; in Proſa; *φυγῇ φεύγειν* Plat. Conv. 195 b, u. öfter; auch im plur., Valck. Eur. Hipp. 1043. — Beſ. Landesverweiſung, Verbannung, *νῦν μὲν δικάζεις ἐκ πόλεως φυγὴν ἐμοί* Aesch. Ag. 1386; *δημήλατος* Suppl. 609; *ἐμοὶ ζητῶν ὄλεθρον ἢ φυγὴν ἐκ τῆσδε γῆς* Soph. O. R. 659; *φυγῇ ζημιοῦν* Eur. Or. 898, u. öfter; *φυγὴν ἐωυτῷ ἐπιβαλὼν ἐκ Λακεδαίμονος*, ſich ſelbſt Verbannung aus Lacedämon auflegend, Her. 8, 3; *φυγὴν καταγιγνώσκειν τινός* Andoc. 1, 106; Lys. 14, 38; *φυγὴν φεύγειν*, landflüchtig ſein, in der Verbannung leben, Plat. apol. 21 a; *φυγαῖς ἐζημιωμένος* Isocr. 4, 116; *θάνατον ἢ φυγὴν τῇ τιμωρίᾳ τὸ τέλος ἐπιτιθείς* Plat. Legg. V, 735 e, u. ſonſt. — Auch = *οἱ φυγάδες*, die Landesverwieſenen, Verbannten, *κατάγειν τὴν φυγήν* Xen. Hell. 5, 2, 9; vgl. Thuc. 8, 64; Aesch. 2, 143; *κατάγειν τὰς φυγάς* Plut. Flamin. 12; auch bei Plat. Legg. III, 682 e iſt *τὰς τότε φυγὰς* beſſere Lesart als *τοὺς τότε φυγάδας*. — Adjectiviſch = *φυγάς* erklärt man es Eur. Or. 1468 El. 216, *φυγῇ ποδὶ ἴχνος ἔφερεν*, *φυγῇ ἑλαλύξομεν ποδί*, richtiger aber werden die beiden dat. unabhängig von einander genommen, in der Flucht, fliehend mit dem Fuße.

φυγίδα, adv., von einer Art Spiel, *παίζειν*, Fliehens ſpielen, Theogn. bei B. A. 3 p. 1353.

φυγο-δέμνιος, das Bett, beſ. das Ehebett, die Ehe fliehend, eheſcheu; *φ. κούρα* heißt Pallas bei Antp. Sid. 12 (VI, 10).

φυγό-δεμνος, = Vorigem, oft bei Nonn.

φυγο-δικέω, einen Proceß fliehen, ihm ausweichen, ihm zu entgehen ſuchen, Dem. 40, 16.

φυγο-δικία, ἡ, Proceßſcheu, Vermeidung eines Proceſſes durch Richterſcheinen vor Gericht, Philoxen. Gloss.

φυγό-λεκτρος, = *φυγοδέμνιος*, die Ehe fliehend, Orph. H. 31, 8.

φυγο-μαχέω, die Schlacht, den Krieg oder Streit fliehen, vermeiden, Pol. 3, 90, 10 u. öfter, u. Sp., wie Plut. Lyc. 16.

φυγό-μαχος, die Schlacht, den Krieg oder Streit fliehend, vermeidend, Simonds bei Stob. fl. 118, 6.

φυγό-ξενος, Fremde, Gaſtfreunde ſcheuend, ihnen abhold, = *κακόξενος*, Pind. Ol. 10, 17.

φυγο-πολις, die Stadt fliehend, meidend, E. M.

φυγο-πονία, ἡ, Arbeitsſcheu, Scheu vor Anſtrengung, Pol. 3, 79, 4.

φυγό-πονος, Arbeit, Anſtrengung fliehend, arbeitsſcheu, Pol. 40, 6, 10.

φυγο-πτόλεμος, poet. ſtatt *φυγοπόλεμος*, den Krieg ſcheuend, feig, Od. 14, 213 u. ſp. D.

φυγό-πτολις, ὁ, ἡ, poet. ſtatt *φυγόπολις*, ſp. D.

φύζα, ἡ, poët., verwandt *φυγή*, *φεύγω*, fugia, „biegen", Curtius Grundz. d. Griech. Etym. 2. Aufl. S. 172; öfters bei Hom., einmal in der Bedeutung „Schrecken", *ἐκπληξις*, Iliad. 9, 2 *Ἀχαιοὺς θεσπεσίη ἔχε φύζα, φόβου κρυόεντος ἑταίρη*, ſonſt in der Bedeutung „feige Flucht", *ἡ μετὰ δέους φυγή, ἡ μετὰ δειλίας φυγή*; ſo Iliad. 15, 62 *ἀνάλκιδα φύζαν*, Odyss. 14, 269 *φύζαν κακήν*. Lehrs Aristarch. ed. 2 p. 77 und 382. — Sp. Ep. — Die Betonung *φῦζα* iſt unrichtig.

φυζανιός, flüchtig, ſcheu, *λαφος* Il. 13, 102.

φυζαλέος, = Vorigem, *φυζαλέον ἕτραπεν αὐτόν* Antistius 1 (VI, 237).

φυζάνω od. *φυζάω*, = *φεύγω*, Hesych.; davon *φυζηθέντες* Nic. Ther. 825.

φύζημα, Nebenform von *φεύγω* (?).

φυζηλός, = *φυζαλέος*, Hesych., zw.

ΦΥΖΩ, ungebr. Stammform, von der Hom. in der Il. 21, 6. 528. 22, 1 das part. perf. *πεφυζότες* ſtatt *πεφευγότες* braucht, wie Ap. Rh. 2, 1083; Nic. Ther. 128 auch *πεφυζώς*.

φυή, ἡ, Wuchs, Leibesgeſtalt, äußeres Anſehen, beſ. ſchöner Wuchs, Wohlgeſtalt; Hom. u. Hes., nur von der Menſchengeſtalt und immer im accus., z. B. *οὔ ἐθέν ἐστι χερείων, οὐ δέμας οὐδὲ φυήν, οὔτ' ἄρ φρένας, οὔτε τι ἔργα* Il. 1, 115, vgl. Od. 5, 212; *Νέστορι δίῳ εἶδός τε μέγεθός τε φυήν τ' ἄγχιστα ἐΐκτην* Il. 2, 58; *οὔτε φυήν, οὔτ' ἄρ φρένας* Od. 8, 186, u. öfter in ähnlichen Verbind.; ſp. D., *φυὴν οὐκ εἶχε γυναικός* Mosch. 2, 45, *ἀναλμων φυὴ μελέων* Opp. Hal. 1, 639. — Uebh. Schönheit, *οὔτε φυῆς ἐπιδεύεται, οὔτε νόοιο* Theocr. 22, 160; auch die ganze natürliche Anlage od. Beſchaffenheit, auch geiſtige Anlagen, Pind. Ol. 2, 44. bei dem es auch das reife, männliche Alter bedeutet. 1, 67. — Stamm, Geſchlecht, *φυὴ μερόπων* Ep. ad. 250 (Plan. 183).

φύημα, τό, = *φύμα*, Geſchwür, Gewächs, Hippocr.

φυκαρίζω, = *φυκόω*, Schol. Opp. Hal. 1, 127.

φύκη, ἡ, das Weibchen des Fiſches *φύκης*, Ath. III, 107 c aus Alexis u. Apollod. 3, 12, 6.

φύκης, ἠος, ὁ, u. **φύκης**, ὁ, ein im Meertang, im Seegraſe lebender Fiſch; Arist. H. A. 6, 13; Diphil. bei Ath. VII, 355 b.

φῦκία, ἡ, = *φῦκος*, Mathem. vett., zw.

φῦκίδιον, τό, dim. von *φυκίς*, zum Eſſen, Asclpds. 28 (V, 185).

Digitized by Google

φῦκιόεις, όεσσα, όεν, 1) voll Tang, Meergras, Il. 23, 692. — 2) geſchminkt, gefärbt, Theocr. 21, 10.

φύκιον, τό, auch φύκιον betont, = φῦκος; Arist. H. A. 6, 13; gew. im plur., Theocr. 7, 58, u. öfter in der Anth., wie ἐμᾶξε φυκία κήποις Paul. Sil. 61 (IX, 663), u. in Proſa, Plat. Rep. X, 611 d u. Sp., wie Luc. bis acc. 31; der Unterſchied, der im E. M. zwiſchen den beiden Formen gemacht wird, iſt unhaltbar.

φῦκιο-φάγος, = φυκοφάγος, Arist. H. A. 8, 19.

φῦκιο-φόρος, Tang, Meergras tragend, Xenocr.

φῦκιο-χαίτης, ὁ, mit Haaren wie Meertang, = ψαφαροχαίτης, Hesych.

φῦκιόω, = φυκόω, Gloss.

φῦκίς, ίδος, ἡ, das Weibchen des Fiſches φύκης, Arist. H. A. 8, 2; Alexis bei Ath. III, 107 (v. 12); λεμνῖτες, ἐρυθρή, Apollnds 7. 23 (VI, 105. VII, 702).

φῦκο-γάϊτων, ονος, dem Meertang nahe, am Meere wohnend, lebend; Statil. Flacc. 4 (VI, 193) nennt den Priapus ſo.

φῦκό-θριξ, τριχος, mit Haaren wie Meergras, mit Meergras wie mit Haaren bewachſen, πέτρα Ath. IV, 135 b aus Matron.

φῦκος, τό, Meertang, Seegras, zuerſt Il. 9, 7; von βρύον nur der Größe nach verſchieden, Arist. H. A. 8, 20 u. Theophr.; Dioscor.; Antiphil. 1 (IX, 415). — Auch die Schminke, die aus einer purpurrothen Art des Meertanges bereitet wurde, mit der die Griechinnen die Wangen färbten, um ihnen die Farbe ξανθός zu geben; B. A. 258; E. M.

φῦκο-φάγος, Tang, Meergras freſſend, ein Fiſch, Arist. bei Ath. VII, 305 f. — S. φυκιοφάγος.

φῦκόω, 1) ſchminken, rothfärben, αἱ γυναῖκες φυκούμεναι Plut. Symp. 6, 7, 2. — 2) mit Meergras ausſtopfen, διεφθάραι πεφυκωμέναι D. Sic. 17, 45.

φυκτός, bloß poet. adj. verb. von φεύγω, dem man entfliehen kann, vermeidlich, οὐκέτι φυκτὰ πέλοντας, Il. 16, 128 Od. 8, 299. 14, 489; — auch = geflohen, vermieden, Sp.

φῦκ-ώδης, ες, tangähnlich, voll Tang, Meergras; Arist. H. A. 8, 19; Schol. Opp. H. 3, 420.

φύλαγμα, τό, = φυλακή, LXX.

φῡλάζω, die Zünfte, Stämme abtheilen, in Zünfte, Stämme abtheilen, φυλὰς φυλάξας Plut. Lyc. 6.

φυλάκεια, ἡ, die Binde, als ein Verwahrungsmittel, Sp.

φυλάκειον, τό, auch φυλακεῖον betont, der Ort, wo Soldaten Wache halten, Wachpoſten, beſ. Wach- od. Wartthurm, Ort mit Beſatzung, Pol. 6, 33, 6 u. öfter, u. Sp. — Bei den Alexandrinern die mit der weiblichen Reinigung befleckten Tücher.

φυλακεύς, ὁ, ep. ſtatt φύλαξ, φυλακῆες Opp. Cyn. 4, 295.

φυλακή, ἡ, 1) das Wachen, Wacheſtehen, Wachehalten, die Wache als Handlung; Il., beſ. die Nachtwache, φυλακὰς ἔχειν 9, 1. 471, φυλακῆς μνήσασθε καὶ ἐγρήγορθε ἕκαστος 7, 371. 18, 299; Wachpoſten, πῶς δ' αἱ τῶν ἄλλων Τρώων φυλακαί τε καὶ εὐναί 10, 408; ἐν φυλακῇ μεγάλῃ Pind. P. 4, 75; φυλακὰν κατασχεῖν Aesch. Ag. 227; φυλακὰς ἔχειν Eur. Andr. 962; φυλακὴν ἔχειν περί τινα, wegen Jemandes Wache halten, auf der Hut ſein, Her. 1, 39; aber φυλακὴ ἔχει αὐτόν, das Wachhalten hält ihn beſchäftigt, Hes. frg. 47, 7; φυλακὰς φυλάττειν, Wache halten, Wache thun, Xen. An. 2, 6, 10 Plat. Phaedr. 240 e u. ſonſt; auch τὰς φυλακὰς ποιεῖσθαι, Xen. An. 6, 3, 21. — Uebertr., φυλακὴν ποιεῖσθαι, ſich in Acht nehmen, vorſichtig ſein, Plat. Soph. 231 a; ὑποψίας Antiph. 2 α 2; ἐνταῦθα δὴ πολλῆς φυλακῆς ἔργον Plat. Rep. VII, 537 d. — 2) die Schildwache, die Wächter, und ſpäter auch die Leibwache; φυλακὰς καθιστάναι Xen. Cyr. 3, 3, 38 u. öfter; τοῦ σώματος Dem. 23, 3. — Der Ort der Wache, Wachpoſten, Wach- od. Wartthurm, Her. 2, 30, Xen. Hell. 5, 4, 49. — Die Zeit der letzten Nachtwache, dah. der letzte Theil der Nacht, vgl. Poll. 1, 70. — 3) der Ort, wo man bewacht wird, Gewahrſam, Gefängniß; ἔχειν τινὰ ἐν φυλακῇ, oft bei Her., auch ἐν φυλακῇσι, 3, 152; τὸν Ἰσθμὸν ἐν φυλακῇ ἔχειν, den Iſthmus beſetzt halten, 7, 207. 8, 40; τὸν τῆς γλώσσης χαρακτῆρα ἐν φυλακῇ ἔχειν, denſelben Charakter der Sprache bewahren, beibehalten, 3, 152.

φυλακίζω, ins Gefängniß werfen, N. T.

φυλακικός, zum Bewachen gehörig, geſchickt, Plat. Rep. II, 375 e, u. superl., ἀρ' οὐ φυλακικώτατόν πόλεως αὐτοὺς δεῖ εἶναι, III, 412 c.

φυλάκιον, τό, = φυλάκειον, Pol. 10, 30, 6, und ſonſt als v. l.

φυλακίς, ίδος, ἡ, fem. von φύλαξ, Wächterinn, Plat. Rep. V, 457 c; — ναῦς, Wachtſchiff, D. Sic.

φυλάκισσα, ἡ, = Vorigem, LXX.

φυλακίτης, ὁ, der Gefangene, Nicet.

φύλακος, ὁ, poet. u. ion. ſtatt φύλαξ; Il. 24, 566 u. sp. D., wie Ap. Rh. 1, 132; oft bei Her., z. B. im sing. 1, 84. 2, 113. Nach Ariſtarch iſt φυλακός zu betonen; Philem. lex. 269 p. 189 Schol. Il. 24, 566.

φυλακτήρ, ῆρος, ὁ, = φύλαξ, Il. 9, 66. 80 u. ſonſt.

φυλακτήριον, τό, 1) Ort, Poſten, feſter Platz, wo ſich Wächter, Beſatzungen befinden, Wachtpoſten, beſetzter Platz; Her. 5, 52; Thuc. 4, 31. — Beſ. ein mit den Thürmen der Stadtmauern verbundener Ort für die Wächter, ein Wachthaus; Plat. Rep. IV, 424 c Legg. XII, 962 c; Xen. Cyr. 7, 5, 12; Arist. pol. 7, 10. — 2) ein Verwahrungs- oder Schutzmittel, ein Amulet; ἔν δέ τι νοεῖν ἡ φύσις τῶν εὖ φρονούντων ἐν αὐτῇ πέπτηται φυλακτήριον Dem. 6, 24; Sp., wie Plut.

φυλακτήριος, bewachend, beſchützend, bewahrend, Plat. Legg. VIII, 842 d.

φυλάκτης, ὁ, = φυλακτήρ, Plut. qu. gr. 2, eine Obrigkeit in Kumä.

φυλακτικός, gut bewachend, beſchützend, geſchickt zum Bewachen, wachſam; μνήμη διάθεσις ψυχῆς φυλακτικὴ τῆς ἐν αὐτῇ ὑπαρχούσης ἀληθείας Plat. def. 414 a; τῶν ὄντων, das Vorhandene zu ſchützen geſchickt, Xen. Mem. 3, 4, 9. — Auch vom med., geſchickt ſich zu hüten, behutſam, vorſichtig; Xen. Mem. 3, 1, 6; Plat. Ep. VII, 322 d; φυλακτικῶς ἕκαστα χειρίζειν Pol. 6, 8, 3, vgl. 1, 18, 1.

φυλάκτωρ, ορος, ὁ, poet. ſtatt φυλακτήρ, φύλαξ, Nonn. D. 2, 176.

φύλαξ, ακος, ὁ, auch ἡ, Eur. Andr. 86 Troad. 462, vgl. Lob. Phryn. p. 452, — Wächter, ausgeſtellte Wache, ein Einzelner von der Beſatzung, im plur. οἱ φύλακες die Beſatzung; ſo bei Hom., nur in der Il., in der Od. kommt es nicht vor; auch φύλακες ἄνδρες, Il. 9, 477; πολυχρύσων ἰδρύων

Digitized by Google

φύλακες Aesch. Pers. 4; σωμάτων ἡμῶν φύλαξ Ag. 888; τὸν πάνθ' ὁρῶντα φύλακ' ἐπέστησεν βοΐ Suppl. 299; φύλαξ δέ μου πιστὴ κατέστης Soph. O. C. 356; χώρας O. R. 1418; Eur. oft; φύλακας κατάστησαι Ar. Av. 841; oft bei Plat. u. Folgdn; Xen. häufig, φύλακας καθίστασθαι Cyr. 5, 2, 29, οἱ ὄπισθεν φύλακες, die Nachhut, Hell. 7, 2, 4; φύλακας τῆς νεὼς καταστήσας Dem. 33, 10. — Bewahrer, Behüter, Beschützer, Hes. O. 124. 253; κτεάνων φ. Pind. P. 8, 61; παιδός Her. 1, 41; νόμων u. ä., Plat. u. A.

φυλάξιμος, 1) zu bewachen u. zu bewahren, was man beschützen kann, Plut. Pomp. 76, zw. — 2) vom med., wovor man sich hüten kann (?).

φύλαξις, ἡ, Bewachung, Beschützung, Beobachtung; im plur. Soph. frg. 379; ἔχει μοι δισσὰς φυλάξεις Eur. Hel. 513.

φύλ-αρχέω, ein φυλάρχης sein, sein Amt haben; Ar. Lys. 561; Arist. pol. 4, 11.

φύλάρχης, ὁ, Anführer, Vorsteher einer φυλή, bes. im Kriege bei der Reiterei.

φύλ-αρχία, ἡ, das Amt des φυλάρχης, Arist. pol. 6, 8.

φύλ-αρχος, ὁ, = φυλάρχης; Ar. Av. 799; Plat. Legg. IX, 880 d u. öfter, immer mit ἵππαρχος verbunden; vgl. Dem. 4, 26; Lys. 12, 44. — In Rom der praefectus tribuum, tribunus, D. Hal. 2, 7, Plut. Rom. 20.

φυλάσσω, attisch -ττω, fut. φυλάξομαι, auch in pass. Bdtg. Soph. Phil. 48 Xen. Oec. 4, 9; — intransf., wachen, nicht schlafen, Wache halten; ἀνίη καὶ τὸ φυλάσσειν πάννυχον ἐγρήσσοντα Od. 20, 52; οὐδ' ἐθέλουσιν νύκτα φυλασσέμεναι Il. 10, 312; οἱ δ' ἐγρηγόρθασι, φυλασσέμεναί τε κέλονται ἀλλήλους 419, vgl. Od. 5, 466. 22, 195; — auch im med., Il. 10, 188. — Transf., 1) bewachen, beschützen, bewahren, von Personen, Heerden u. andern Sachen; Hom. oft; ἐγὼ παρά θ' Ἴσταμαι ἠδὲ φυλάσσω Il. 5, 809; ἀθανάτων ὄστις σε φυλάσσει τε ῥύεταί τε Od. 15, 35, wie Il. 10, 417; ἐγὼ σὸς τάσδε φυλάσσω τε ῥύομαί τε Od. 14, 107; μένω παρὰ παιδὶ καὶ ἔμπεδα πάντα φυλάσσω Od. 19, 525; οἶνος, ὃν σὺ φυλάσσεις 2, 350; das Haus hüten, es nicht verlassen, 5, 208; πόλιν Aesch. Spt. 126; φύλασσε τὰν οἶκῳ καλῶς Ch. 572; σῶζ' αὐτὰ καὶ φύλασσε Soph. Phil. 755, u. öfter, wie Eur.; φυλάττου σε Ζεύς Ar. Equ. 497; φυλάττειν τινὰ ἀπό τινος, Einen vor Einem od. vor Etwas beschützen, Xen. Hell. 7, 2, 10 Cyr. 1, 4, 7; τινὶ τιμωρίαν, Einem die Rache aufsparen, Dem. 21, 40; so auch Sp.; — φυλάττεσθαι παρά τινα, bei Etwas verwahrt, verborgen liegen, Soph. O. R. 383; φυλάξαι ῥῆμα Pind. I. 2, 9. — 2) beobachten, belauern; ὄφρα μιν αὐτὸν ἰόντα λοχήσομαι ἠδὲ φυλάξω ἐν πορθμῷ Ἰθάκης Od. 4, 670; νόστον, auf die Heimkehr lauern, Il. 2, 251, wie τινά Xen. An. 4, 6, 11; καὶ τηρεῖν τινα Dem. 18, 276; bes. die rechte Zeit abpassen, wahrnehmen, τὴν κυρίην ἡμέρην, Her. 8, 40. 2, 82. 8, 9; oft bei Dem., τοὺς ἐτησίας ἢ τὸν χειμῶνα 4, 31, ἀριστοποιουμένους φυλάξας τοὺς στρατιώτας 23, 165, er paßte die Zeit ab, wo die Soldaten frühstückten. — 3) übh. bewachen, beobachten, aufrecht erhalten, χόλον, den Zorn bewahren, ihn nicht aufgeben, Il. 16, 30; αἰδῶ καὶ φειδότητα, Ehrfurcht und Liebe bewahren, 24, 111; ὅρκια, Schwüre bewahren, in Ehren halten, 3, 280; ὅπως, d. i. dem Befehl Folge leisten, 16, 686; οὐκ ἐφύλαξε ἀπειλὰς ὑμετέρας, ich habe eure Drohungen nicht beachtet, Callim. Del. 204; φυλάσσοντες τελετάς Pind. Ol. 3, 43; νόμον Soph. Trach. 613; σιγὴν φυλάσσετε, beobachtet Stillschweigen, Eur. I. A. 542; τοῦτο μόνον φυλάττωμεν, das allein wollen wir festhalten, Plat. Theaet. 182 c, u. öfter νόμους u. ä. — Med. sich Etwas bewahren, im Geiste od. im Gedächtniss, Hes. O. 263. 561. 694; φυλάσσεσθαί τι ἐν θυμῷ 491; vgl. Soph. τὰ μὲν λελεγμένα ἀρρῆτ' ἐγὼ σοι κἀτελῆ φυλάξομαι El. 1000; — sich hüten, sich vorsehen, auf seiner Hut sein, πεφυλαγμένος εἶναι, vorsichtig sein, Il. 23, 343; τινὰ od. τί, vor Einem, vor Etwas sich hüten, Her. 1, 108. 7, 130; Aesch. Prom. 717 u. öfter; τό τ' Ἴλιον καὶ τοὺς Ἀτρείδας εἰς ορῶν φυλάξομαι Soph. Phil. 48; Ar.; in Prosa überall; πρός τι Thuc. 7, 69; — τινός, wegen Etwas besorgt, auf seiner Hut sein, νεῶν Thuc. 4, 11; bäh. ἄρκτος πεφυλαγμένη ὠκεανοῖο Arat. 48, die sich vor dem Meere hüten, nie untergehen; — c. inf., φυλάξομαι δὲ τάσδε μεμνῆσθαι σέθεν ἐφετμάς Aesch. Suppl. 202. — Auch φυλάττεσθαι μή, φύλαξαι, μὴ θράσος τέκῃ φόβον Aesch. Suppl. 493, vgl. Prom. 390; φυλάσσου, μή τις ἐν στίβῳ βροτῶν Eur. I. T. 67; u. in Prosa, τοῦτό γε φύλαξαι, μή ποτε δόξῃς Plat. Polit. 263; Xen. An. 2, 2, 16; ὡς μή c. inf., 7, 6, 22; ὅρα μή c. inf., 3, 35. — Das act. in Bdtg des med. einzeln bei Plat., wie Theaet. 154 d; φυλάσσων, μή τί σε λάθῃ παραμειψαμένη Eur. I. A. 145; häufiger bei Sp., vgl. Lob. Phryn. 363 u. Jac. Ach. Tat. 923.

φύλετεύω, zum Zunftgenossen machen, in die Zunft aufnehmen, Arist. pol. 3, 2.

φυλέτης, ὁ, von derselben Zunft, Zunftgenosse, tribulis; Ar. τῆς ἐμῆς γυναικὸς ὄντε ξυγγενὲς καὶ φυλέτα Av. 368, Schol. ἑτέρους συμπατριώτας; Plat. Legg. XII, 955 d; Dem. u. A.

φυλετικός, dem. φυλέτης gehörig, eigen, ihn betreffend; δικαστήρια, δίκαι, Plat. Legg. VI, 768 c XI, 915 c; φυλετικὴ ἐκκλησία, comitia tributa, D. Hal. 7, 59; ψηφοφορία 9, 41.

φυλέτις, ιδος, ἡ, fem. von φυλέτης, auch statt φυλετική, z. B. ἐκκλησία φυλέτις, comitia tributa, D. Hal. 7, 59; App. B. C. 3, 30.

φυλή, ἡ, 1) die Vereinigung Einzelner zu einer Gemeinde, einem Staate, nach Dicäarch die ursprüngliche Bdtg; dah. Volksstamm, Volksabtheilung, Klasse, Zunft, wie die tribus der Römer, Her. 5, 66. 88. 69. 6, 131. In Athen seit Kleisthenes zehn, nur nach dem Wohnsitz bestimmte Stämme, Plat. u. A. — 2) eine Abtheilung im Heere, die zu einer φυλή gehörigen Krieger; ὁπλιτῶν Thuc. 6, 98; πεζῶν Plat. Legg. VI, 755 d; bes. bei der Reiterei, Xen. Hell. 4, 2, 19 Hipparch. 1, 21. — 3) übh. Geschlecht, Gattung, Ordnung, Xen. Oec. 9, 6, ὅπλων, ὀργάνων φυλή.

φυλία, ἡ, der wilde Oelbaum, Od. 5, 477, sonst κότινος. Ammonius nimmt es für den Mastixstrauch, σχῖνος.

φυλίκη, ἡ, ein stets grünender Baum, eine Rhamnusart; nach Andern = Vorigem; auch φελίκη geschrieben; Theophr. u. Diosc.

φύλιον, τό, dim. von φυλή?

φυλλάζω, Blätter haben, bekommen, Sp.

Digitized by Google

φυλλ-άκανθος, mit stachligen Blättern, Theophr.

φυλλ-άμπελον, τό, Weinlaub, Philoxen. Gloss.

φυλλάριον, τό, dim. von *φύλλον*, Blättchen, Diosc.

φυλλάς, άδος, ἡ, 1) ein Blätterhaufen, ein Lager, eine Streu von Blättern; *στειπτή* Soph. Phil. 33; *φυλλάδα ἐπιβάλλειν* Her. 8, 24; *λεχαίη* Ap. Rh. 1, 1183. — 2) ein Ast mit Blättern, Ar. Vesp. 398; Laubwerk, Laub, *δίζης γὰρ οὔσης φυλλὰς ἵκετ' ἐς δόμους* Aesch. Ag. 940; *τεμενία*, der laubreiche Hain, Soph. Tr. 751; *παρνησία* Eur. Andr. 1101; *τείνεσθαι* Thall. 4 (IX, 220); *φυλλὰς εὔκαρπος*, Fruchtbaum, Agath. 25 (V, 292); — *ἡ δρυμεία*, ein Kräutergericht, = *φυλλίς*, Ath. IV, 134, vgl. Poll. 6, 71.

φυλλεῖον, τό, Laubwerk, allerlei Blätter von Küchengewächsen, Grünzeug; bes. die Zugabe von Raute, Coriander, Münze, Petersilie u. ähnlichen würzhaften Kräutern, die man beim Einkauf der Gartengewächse bekam; Hesych.; *ῥαφανίδων φυλλεῖα* und *ἰσχνὰ φυλλεῖα* Ar. Plut. 544 Ach. 449, Schol. *τὰ ἀπολειπόμενα τῶν λαχάνων*.

φυλλέω, Blätter haben, Blätter ohne Frucht treiben, *ἀναλδέα φυλλιόωσαι* Arat. 333.

φυλλίζω, abblatten, Geopon.

φυλλικός, blätterig, zu den Blättern gehörig, Theophr.

φύλλινος, von Blättern, Laub gemacht; Theocr. 21, 8; Luc. Merc. cond. 13. S. *φυλλίτης*.

φύλλιον, τό, = *φυλλεῖον*, auch dim. zu *φύλλον*, Plat. com. bei Ath. II, 56 f.

φυλλίς, ίδος, ἡ, = *φυλλάς*, Geopon.; vgl. Luc. de salt. 40; auch ein Kräutergericht, Ath. III, 120 d.

φυλλίτης, ὁ, fem. *φυλλῖτις*, = *φύλλινος*; *ἀγὼν φυλλίτης*, wie *στεφανίτης*, ein Wettkampf, dessen Siegespreis in Laubkränzen besteht, VLL.; Poll. 3, 153 steht *φυλλίνας ἀγῶνας*. — *Ἡ φυλλῖτις*, eine aus lauter Blättern bestehende Pflanze, Hirschzunge, asplenium scolopendrium, Diosc.

φυλλο-βολέω, 1) die Blätter abwerfen, fallen lassen; Ar. Nubb. 999; *ὀόδα φυλλοβολοῦντα* Callim. 12 (XII, 134); Arist. gen. an. 5, 3; Theophr. — 2) mit Blättern, Blumen werfen, bestreuen, Hdn. 8, 7, 4 u. öfter.

φυλλο-βολία, ἡ, 1) das Abwerfen, Verlieren der Blätter, Theophr. — 2) das Werfen, Bestreuen mit Blättern u. Blumen, gew. Zeichen des Beifalls u. der Ehre für die Sieger in öffentlichen Wettkämpfen, Eratosthen. bei Schol. Eur. Or. 574; s. Böckh explic. Pind. P. 9, 130.

φυλλο-βόλος, die Blätter, das Laub abwerfend, verlierend, Theophr.

φυλλό-κομος, mit Blättern behaart, dicht belaubt, Ar. Av. 217. 742.

φυλλο-κοπέω, die Blätter, das Laub abschneiden, Sp.

φυλλο-κρινέω, = *ἐκφυλλοφορέω*, Hdn. epimer. 146.

φυλλο-λογέω, die Blätter, das Laub ablesen, abstreifen, Poll.

φυλλο-μανέω, wild ins Laub treiben, ohne Früchte anzusetzen, Theophr.

φυλλο-μανής, ές, wild ins Laub treibend, Sp.

φύλλον (*φύω*), τό, 1) Blatt, Laub; oft bei Hom., der wie Hes., Pind., Tragg. u. Her. immer den plur. gebraucht. — Auch Blumen, *ὑακινθινα φύλλα ἐξ ὄρεος δρέψασθαι, λειμώνια*, Theocr. 11, 26. 18, 39; übh. Pflanze, Numen. bei Ath. 371 b. — 2) der blätterähnliche Saame des Silphium, Hippocr. — Eine unbestimmte Pflanze, Theophr. — Auch, wie folium, ein Gewürz, Hippocr.; vgl. Polyaen. 4, 3, 32.

φυλλορ-βαγέω, die Blätter auffspringen, platzen lassen, Sp.

φυλλορ-βαγία, ἡ, das Auffspringen, Platzen der Blätter, Sp.

φυλλορ-ροέω, die Blätter fallen lassen, verlieren; in poet. Form *φυλλοροήσω* Pherecr. bei Ath. VI, 269 (v. 10); Arist. an. post. 2, 16; kom. *ἀσπίδας* Ar. Av. 1481; Sp.

φυλλόρ-ροια, ἡ, das Abwerfen, Abfallen der Blätter, Sp.

φυλλορ-ρόος, die Blätter, das Laub fallen lassend, verlierend, *φθινόπωρον* Oppian. Cyn. 1, 116.

φυλλο-σινής, ές, Blätter beschädigend, Nicand. bei Ath. 683 f, em.

φυλλό-σκεπος, von Laub, von Blättern überdeckt, Theophr.

φυλλο-στρόε, ῶτος, = Folgdm, im dat., *φυλλοστρῶτι πέδῳ*, Theocr. ep. 3 (IX, 338).

φυλλό-στρωτος, mit Blättern, Laub überstreu't, bedeckt, *λεῖπε χαμεύνας φυλλοστρώτους* Eur. Rhes. 9.

φυλλο-τόκος, Blätter erzeugend, *εἶαρ* Oppian. Cyn. 1, 116.

φυλλο-τόμος, Blätter, Laub abschneidend, Gloss.

φυλλο-τρώξ, ῶγος, Blätter, Laub benagend, fressend, *Ἕλληνες* Antiphan. bei Ath. IV, 130 e.

φυλλο-φορέω, Blätter tragen, Theophr. u. A.

φυλλο-φόρος, Blätter, Laub tragend, bringend, *ἀγῶνες* Pind. Ol. 8, 76.

φυλλο-φυέω, Blätter, Laub treiben, Gloss.

φυλλο-χοέω, die Blätter streuen, fallen lassen, *κόμην*, von Bäumen, Antiphil. 37 (VII, 141).

φυλλο-χόος, die Blätter streuend, verlierend; *μήν*, der Monat, der das Laub von den Bäumen auf die Erde streu't, Hes. bei Poll. 1, 231; vgl. Alciphr. 3, 10; Plut. Symp. 8, 10.

φυλλόω, 1) belauben, Hippocr. — 2) zum Blatte, zu Laub werden, Hippocr.

φυλλ-ώδης, ες, blattähnlich, blätterreich, laubreich, Sp.

φύλλωμα, τό, Belaubung, Laub, D. Sic.

φῦλο-βασιλεύς, ὁ, der von einer jeden *φυλή* zur Verrichtung der Opfer gewählte *βασιλεύς*, wie der rex sacrificulus der Römer, VLL., Poll. 8, 111. 120.

φῦλο-κρινέω, die Stämme, Geschlechter unterscheiden; Thuc. 6, 18; vgl. Phryn. in B. A. 71; Poll. 8, 110.

φῦλο-κρίνησις, ἡ, Unterscheidung der Geschlechter, Gattungen, Clem. Al.

φῦλο-κρινητικός, ἡ, όν, zur Unterscheidung der Geschlechter gehörig, geschickt, Clem. Al.

φῦλον, τό (*φύω*, eigtl. von Natur zusammengehörig und sich von Andern nach der Art, nach dem Vaterlande od. nach der Blutsverwandtschaft unterscheidend), bei Hom. u. Hes. nur im nom. u. accus. vorkommend, — Stamm, Geschlecht, Gattung, Art; von allen lebenden Wesen; oft bei Hom. u. Hes.; *φῦλον θεῶν* Il. 5, 441; Hes. Th. 202; *θεάων* 965; *ἀοιδῶν* Od. 8, 481; *ἀθανάτων* Hes. O. 201; *γυναικῶν* Th. 1020 Sc. 4; *Ὁμήρου καὶ Ἡσι-*

Digitized by Google

κλεινος καὶ πᾶν τὸ τοιοῦτον φῦλον Plat. Theaet. 160 d; κηρυκικόν Polit. 260 d; — gew. im plur., eine Menge von einer und derselben Gattung bezeichnend, Schaar, Schwarm; φῦλα θεῶν Il. 15, 54. 161. 177; φῦλα ἀνδρώπων 14, 361 Od. 3, 282 u. öfter; φῦλα γυναικῶν Il. 9, 130. 272; ἐπικούρων 17, 220; φῦλα γιγάντων Od. 7, 206; auch ein Mückenschwarm, Il. 19, 30; ὀρνίθων Soph. Ant. 342; πτηνῶν Ar. Av. 1088; θηρῶν 779; u. so Plat. Tim. 91 d; τὸ πτηνὸν φῦλον, Soph. 220 a; aber Hes. frg. 22 soll φῦλα μελισσέων von einer Biene, als Umschreibung von μέλισσα gesagt sein. — Im engern Sinne, Volksstamm, Volk, Nation; φῦλα Πελασγῶν Il. 2, 840; Aesch. Prom. 809; πολλὰ βροτῶν διαμερισμένα φῦλα Suppl. 539. — Und im engsten Sinne, Stamm, Geschlecht, κατὰ φῦλα, neben κατὰ φρήτρας, allgemeiner als dieses zu fassen, nach Stämmen, Il. 2, 362; φῦλον Ἑλένης, Ἀρκεισίου, Od. 14, 68. 181; ματαιότατον φῦλον Pind. P. 3, 21.

φθλ-οπις, ιδος, ἡ (nach den alten Erkl. von φῦλον ὄψ), Schlachtgeschrei, Schlachtgetümmel, Feldschlacht; oft bei Hom.; gew. αἰνή genannt; neben dem gew. acc. φύλοπιν braucht er auch einmal den seltenen φυλόπιδα, Od. 11, 314, wie Hes. Sc. 114; φύλοπις πολέμου Il. 13, 635 Od. 11, 314; öfter φύλοπις καὶ πόλεμος, wie Il. 4, 15. 82. 18, 242; νείκος φυλόπιδος 20, 141; Streit überh., Soph. El. 1061, Orak. bei Ar. Pax 1041.

φῦμα, τό, Gewächs, Erzeugniß, bes. Gewächs, Auswuchs am Leibe, Geschwür, Geschwulst; Her. 3, 133; Plat. Tim. 85 c; Pol. 1, 81, 5 u. Sp., wie Luc. Macrob. 19 u. Medic. — [Υ war kurz, wie Marc. Sid. 83 zeigt, u. Drac. p. 95, 23. 100, 22 lehrt, der aber 57, 8 bemerkt, daß die Attiker φῦμα schreiben sollten, wie sich auch bei Her. geschrieben findet, vgl. Lob. parall. p. 419.]

φυματίας, ὁ, Einer, der Auswüchse, Geschwüre hat, Hippocr.

φυμάτιον, τό, dim. von φῦμα, Hippocr.

φυματόω, Auswüchse erzeugen, u. pass. Auswüchse, Geschwüre bekommen, Hippocr.

φυματ-ώδης, ες, Auswüchsen, Geschwüren ähnlich, voll von Auswüchsen, Geschwüren, Hippocr.

ΦΥΜΙ, φῦναι, s. φύω.

φυξ-ανωρ, ορος, Männer fliehend, männerscheu, Aesch. Suppl. 9.

φυξάω, desid. von φεύγω, ich habe Lust zu fliehen, ich möchte fliehen, Pierf. ad Moer. 14.

φυξ-ήλιος, die Sonne fliehend, den Schatten suchend, Nic. Th. 660.

φύξ-ηλις, ιος u. ιδος, flüchtig, feig; φύξηλιν ἰόντα Il. 17, 143; sp. D., Lycophr. 943 Nic. Al. 472.

φυξί-μηλα, τά, δένδρα, Bäume, die der Beschädigung durch Schaafe und ähnliche Thiere, μῆλα, entwachsen sind, Aesch. frg. 385.

φύξιμος, ον, ältere, bes. poet. Form statt φευξίμος, — 1) wohin man fliehen, seine Zuflucht nehmen kann; τὸ φύξιμον, der Zufluchtsort, Od. 5, 359; Pol. 9, 29, 4; ἱερόν Plut. Rom. 9. — 2) dem man entfliehen, entgehen kann, vermeidlich; auch wovor man fliehen möchte, d. i. widrig, abscheulich, Nic. Ther. 54; — φύξιμός τινα, im Stande, Einem zu entfliehen, Soph. Ant. 788.

φύξιον, τό, Zufluchtsort, τοῖς οἰκέταις Plut. Thes. 36. Eigtl. neutr. von

φύξιος, ον, zur Flucht gehörig, sie befördernd. — Bei Apolld. 1, 9, 1 Beiwort des Zeus.

φυξί-πολις, ὁ, ἡ, aus der Stadt fliehend, verwiesen, verbannt, Oppian. Hal. 1, 278.

φύξις, ἡ, ältere, bes. poetische Form statt φεῦξις, — 1) Flucht, Il. 10, 311. 447. — 2) Zuflucht, Nic. Th. 588; vgl. Lob. Phryn. 727.

φῠράδην, adv., = φύρδην, Poll.

φύραμα, τό, das Gemischte, Geknetete, der Mehlteig, Gerstenteig, auch ein eigenes Gebäck, Mnesim. bei Ath. IX, 402 (v. 11) neben ἄρτος.

φῠράσις, ἡ, das Kneten, Durcheinanderrühren, LXX.

φῠράτης, ὁ, od. φυράτης, der mischt, knetet, verwirrt, Cic. Att. 7, 1.

φῠράω (verlängerte Form von φύρω, die bes. im fut. u. den folgdn Zeiten vorherrscht), mischen, vermischen; γῆ ὑγρῷ φυραθεῖσα Plat. Theaet. 147 c; zusammenrühren, kneten, Her. 2, 36; ἄλφιτα πεφυραμένα Thuc. 3, 49; mengen, u. übertr., verwirren; μαλακὴν φωνὴν πρὸς τοὺς ἐραστὰς φυράσασθαι, eine zärtliche Stimme gegen die Liebhaber annehmen, Ar. Nubb. 966; πεφύρησαι χαλεποῖς Philetas 8; verunreinigen, γῆν θανόντες τῇδε φυράσειν φόνῳ Aesch. Spt. 48.

φύρδην, adv., gemischt, vermischt, geknetet, verwirrt, unordentlich; Aesch. Pers. 798; Sp., σίδαρον φύρδαν μεστὸν ἔχουσα φόνου, = πεφυρμένον, Antp. Th. 26 (VII, 531); auch in Prosa, φ. μάχεσθαι Xen. Cyr. 7, 1, 37; Pol. 16, 8, 9; φύρδην πάντα ἐπράττετο 30, 14, 6.

φυρκηλίται, = τειχήρεις, Hesych.

φύρκος, ὁ, dor. φοῦρκος, = τεῖχος, Hesych., scheint mit πύργος verwandt zu sein.

φύρμα, τό, Gemengsel, Schmutz, Auswurf, Unreinigkeit, Nic. Al. 485 Th. 723.

φυρμός, ὁ, Verwirrung, Unordnung, LXX.

φύρσιμος, ον, gemischt, gerieben, zu reiben, Nic. Al. 324.

φύρσις, ἡ, das Mischen, Kneten, Reiben, Lob. Phryn. 116.

φυρτός, adj. verb. von φύρω, gemischt, geknetet, beschmutzt, Hesych.

φύρω, fut. φύρσω, fut. pass. πεφύρσομαι, Pind. N. 1, 68 (vgl. φυράω), — mischen, vermischen, unter einander mengen; bes. mit irgend einer Feuchtigkeit anmachen, γαῖαν ὕδει Hes. O. 61; benetzen, besudeln, verunreinigen und verderben, δάκρυσιν εἵματ' ἔφυρον Il. 24, 162; auch στῆθος καὶ χείλια φύρω αἵματος, Od. 18, 21; u. pass., πεφυρμένος αἵματι 9, 397; δάκρυσι πεφυρμένη 17, 103 u. sonst; γαίᾳ πεφύρσεσθαι Pind. a. a. O.; αἵματι δ' οἶκος ἐφύρθη Aesch. Ag. 714; κόνει φύρουσα δύστηνον κάρα Eur. Hec. 496; δμῶα δακρύοις πεφυρμένον Or. 1411; Sp. Bes. den Teig zu Brot oder Kuchen mischen und kneten, auch absolut, ὁ φύρων, sc. τὰ ἄλφιτα, der Brotteig knetet, Xen. Hell. 7, 2, 22; πεφυρμένα τὰ ἄλφιτα οἴνῳ καὶ ἐλαίῳ, geschrotene Gerste mit Oel und Wein gemischt. — Pass., mit Etwas untermischt, voll wovon sein, πάντ' ἀν' οἶκον βορβόρῳ πεφυρμένα Simonids frg. 11, 3; dah. δάκρυσιν ὅσσε πεφυρμένε Ap. Rh. 3, 673, u. Anth. öfter; γῆ αἵματι πεφυρμένη Xen. Ag. 2, 14; Plut. Pyrrh. 24 u. M. — Uebertr., durch einander mengen, verwirren, in Unordnung bringen, φ. καὶ ταράσσειν Plut.; ἔφυρον εἰκῇ πάντα, sie mengten Alles aufs Gerathewohl durch

Digitized by Google

einander, trieben Alles ohne Ordnung u. Regel, Aesch. Pr. 448; *φύρειν ἐν ταῖς ὁμιλίαις*, unübertlegt, verworren durch einander reden, M. Ant. 8, 51; pass. in Unordnung, Verwirrung, Bestürzung gerathen, Plat. Phaed. 101 d; beſchmutzen, *πεφυρμένον αἵματι πολλῷ* Ep. ad. 26 (XII, 123); *φύρεσθαι πρὸς τὸν ἄνθρωπον*, ſich mit dem Menſchen abgeben, mit ihm umgehen, Plat. Hipp. mai. 291 a; *πεφυρμένος περὶ γαστέρος ὁρμήν*, ſich in den Lüſten des Bauches wälzen, Opp. Hal. 3, 440.

φῦσα, ἡ, 1) der Blaſebalg; Il. 18, 372. 409. 412. 468. 470; Her. 1, 68; Thuc. 4, 100. — 2) Hauch, Anhauch, Wind, Blähung; Plat. Rep. III, 405 d; beſ. die Lohe oder der Luftzug der Flamme, *φλὸξ φῦσαν ἰσῖσα πυρός* H. h. Merc. 114; Soph. frg. 758. — Bei Luc. de merc. cond. 22 = *φυσαλίς*, Waſſerblaſe. — 3) der Krater eines feuerſpeienden Berges, Strab. — [Υ iſt von Natur lang, alſo weder *φύσα* noch *φύσσα* zu ſchreiben.]

φῦσαλίς, *ίδος*, und **φῦσαλλίς**, ἡ, 1) Blaſe, Waſſerblaſe, Luc. Cont. 19. — 2) ein Blasinſtrument, eine Art Flöte, Ar. Lys. 1245. — 3) eine Pflanze mit blaſenartiger Fruchthülle, wahrſcheinlich unſere Judenkirſche, Sp.

φύσαλος, ὁ, 1) eine Krötenart, die ſich aufblaſen u. einen giftigen Hauch haben ſoll, Luc. Philops. 12. — Auch ein giftiger Fiſch, der ſich aufbläſ't, Ael. N. A. 3, 18. — 2) ein Wallfiſch; Opp. Hal. 1, 368 (ſ. *φυσητήρ*); Ael. N. A. 9, 49.

φῦσάριον, τό, dim. von *φῦσα*, Sp.

φῦσασμός, ὁ, das Blaſen, Arist. probl. 34, 7. S. *ἄσασμός*.

φῦσᾰτήριον, τό, dor. ſtatt *φυσητήριον*, Blasinſtrument, Ar. Lys. 1242.

φῦσάω, ion. *φυσίω*, blaſen, eigtl. nach Arist. probl. 34, 7 Sggſs von *ἀάζω*, w. m. ſ.; vom Winde, Pol. 1, 48, 5; hauchen, von Menſchen, Her. 4, 2; ſchnauben, *φυσῶντ' ἄνω πρὸς ὄἶνας* Soph. Al. 918, vgl. 1391; vom Blaſebalge, Il. 18, 470; vom Winde, wehen, 23, 218; *δεινὰ φυσάω*, ſchrecklich ſchnauben, zornig ſein, Eur. I. A. 381; *μέγα φυσᾶν*, ſtolz und aufgeblaſen ſein; *φύσημα πολυτεκνόν* φ. Plat. Alc. II, 145 e. — Gew. tranſ., aufblaſen, aufblähen; *φλέβας φυσωμένας* Her. 4, 2; im obſcönen Sinne Strat. 3 (XII, 3); *τὰς γνάθους*, die Backen aufblaſen, als Ausdruck des Stolzes, Ar. Th. 221, wie Dem. 19, 314; ſprichwörtl. *δίκτυον φυσᾶν*, ein Netz aufblaſen, von vergeblicher Arbeit, B. A. 69. — Uebertr., *τινά*, Einen durch Lob, Schmeichelei u. dgl. aufgeblaſen, hochmüthig machen, *μετεωρίσας καὶ φυσήσας ὑμᾶς κατίδῃ* Dem. 13, 12; *ἐπάρας καὶ φυσήσας αὐτήν* Dem. 59, 38; u. pass., *ἐφ' οἷς φυσηθεὶς Παυσανίας* 59, 97, aufgeblaſen ſein; vgl. Xen. Mem. 1, 2, 25. — Anblaſen, anfachen, durch Blaſen in Bewegung ſetzen, Sp.; auch ein Blasinſtrument, die Flöte blaſen, Ar. Av. 859 Soph. frg. 753, Pol. 30, 13, 8; *αὐλούς* Plut. Alc. 2. — Aushauchen, herausblaſen, ausſtrömen laſſen.

φυσάχη, bildet Plat. Crat. 400 b zur Erkl. von *ψυχή* aus *φύσιν ἔχει*.

φῦσίη, ion. ſtatt *φυσάω*; *ἄλλων φυσιόντων* Her. 4, 2; auch *φυσιωμένας φλέβας*, ibd., ſtatt *φυσωμένας*.

φύσῃ, ἡ, ion. ſtatt *φῦσα*.

φύσημα, τό, 1) das Geblaſene, durch Blaſen, Athmen Hervorgebrachte, der Hauch; *φύσημ' ἀνεὶς ὀύστλητον* Eur. Phoen. 1447; Sp.; *Δούρειον ἐπάγω χθὼν τῷ φυσήματι* Diphil. bei Ath. IX, 383 f; der durch Blaſen, Schnauben bewirkte Ton, beſ. das Geziſch der Schlangen, Sp. — 2) das Aufgeblaſene, die Blaſe, auch die inwendig hohlen, unreifen Perlen. — 3) das Blaſen, Hauchen, Schnauben, von Pferden, Xen. equ. 11, 12; übertr., der Stolz, Hyperid. bei Ath. XIII, 591. — 4) bei Eur. I. A. 1114 *μέλανος αἵματος φυσήματα*, von geſchlachteten Kühen, die ſchwarzes Blut aus der Wunde hervorſprudeln laſſen. — 5) bei Galen. Fichtenharz, ſonſt *ἠτινὴ πιτυΐνη*.

φῦσημάτιον, τό, dim. von *φύσημα*, das Bläschen, Gloss.

φύσησις, ἡ, das Blaſen, Schnauben, das Anblaſen, Theophr.

φῦσητήρ, ῆρος, ὁ, 1) ein Werkzeug zum Blaſen, Pfeife, Röhre zum Aufblaſen, Her. 4, 2. Daher — a) Blaſebalg, Fächer, das Feuer anzufachen, Sp.; vgl. Poll. 10, 187. — b) die Blaſeröhre, beſ. der Wallfiſche, durch welche ſie Luft mit Waſſer ausſpritzen, Arist. H. A. 6, 12, auch der Tintenfiſche, mit welcher ſie den Tintenſaft ausſpritzen u. ihre Eier legen, Arist. H. A. 5, 6. — Der Wallfiſch ſelbſt heißt ſo, der Blaſer, od. Blaſefiſch, Sp. — 2) der Blaſer, der bläſ't od. anbläſ't, Diose.

φῦσητήριον, τό, 1) Blaſebalg, Fächer, um Feuer anzufachen. — 2) Blasinſtrument, ſ. *φυσατήριον*. — 3) Luftloch, Hesych.

φῦσητής, ὁ, = *φυσητήρ*, der Bläſer, *θάλασσα* Maneth. 1, 79.

φῦσητικός, zum Blaſen fähig, geſchickt, gewöhnlich blaſend, Arist. H. A. 8, 7; adv. *φυσητικῶς*, Sp.

φῦσητός, adj. verb. von *φυσάω*, geblaſen, aufgeblaſen, *τὸ φυσητόν*, ein Fächer zum Anfachen des Feuers, Böckh Ath. Staatshaush. II p. 308.

φῦσή-φρων, od. *φῦσίφρων*, ονος, aufgeblaſenes Sinnes, leichtſinnig, eitel, Hesych.

φῦσίαμα, τό, das Blaſen, Schnauben, Hauchen, Aesch. Eum. 53.

φῦσιασμός, ὁ, das Blaſen, Aufblaſen, Schnauben, Schnarchen, Arist. probl. 11, 41. S. *φυσασμός*.

φῦσιάω, blaſen, ſchnauben, heftig, mit Anſtrengung athmen; *ἵπποι φυσιόωντες* Il. 4, 227. 16, 506; Aesch. Eum. 239; *φυσιῶν ὀξεῖαν ἐκβάλλει πνοὴν φοινίου σταλάγματος* Soph. Ant. 1224, Schol. *αἷμα ἐξέπνευσε*; ziſchend, *ἔχις φυσιόωσα* Opp. Cyn. 1, 262. — Uebertr., ſich aufblaſen, großprahlen, Sp. — Bei LXX. u. im N. T. auch tranſ., aufblaſen, aufblähen.

φῦσίγγη, ἡ, = *φῦσιγξ*, ſ. Lob. parall. 145.

φῦσιγγόομαι, pass., aufgebracht, erhitzt ſein, wie Kampfhähne, die man durch Knoblauch kampfluſtig machte, vgl. Ar. Equ. 497; daher heißen auch die aufgebrachten Megarеer bei Ach. 500 *ὀδύνας πεφυσιγγωμένος*, mit Anſpielung auf den in ihrem Lande viel gebau'ten Knoblauch, Dropſen „da wurden die „Megarer bollenwild ob ſo großen Leids".

φυσί-γναθος, die Backen aufblaſend, *ὁ φυσίγναθος*, Bausback, kom. Froſchname in der Batr.

φυσι-γνώμων, ονος, = *φυσιογνώμων*, Theocr. 10 (VII, 661).

φῦσιγξ, ιγγος, ἡ, eigtl. die Blaſe, dah. der blaſenähnlich hohle Stengel des Knoblauchs und anderer Zwiebelgewächſe und die äußerſte Haut, die den Kopf

Digitized by Google

oder die Volle des Knoblauchs umschließt, Schol. Ar. Ach. 500. — Auch eine eigene Art Knoblauch, Hesych.

φυσί-ζοος, Leben erzeugend, hervorbringend, belebend; *αἶα*, *γῆ*, Il. 3, 243. 21, 63 Od. 11, 301; *γένος* Aesch. Suppl. 579; Orak. bei Her. 1, 67; sp. D., *πηγή* Claudian. ep. (I, 19), *ὕδωρ* Menses Aegypt. (IX, 383).

φῦσί-ζοος, = *φυσίζοος*, Wern. Tryph. 77.

φυσιολόγος, als Naturkundiger, Physiker sprechen, Sp.

φυσιλλος, ὁ, eine Art Brot, lakon. Wort, Ath. IV, 139 a, wo *φυσίκλλος* betont ist.

φυσικῶς, adv. *φυσικῶς*, 1) natürlich, von der Natur geschaffen, bewirkt, angeboren; im Ggstz des Erlernten, Xen. Mem. 3, 9, 1; im Ggstz von *νομικός*, Arist. eth. 5, 7; im Ggstz des künstlich Erzwungenen, Pol. 6, 4, 7; Sp. — 2) naturgemäß, nach den Gesetzen der Natur, in der Naturordnung begründet, im Ggstz des Wider- oder Uebernatürlichen u. Wunderbaren, physisch; *αἴτια φυσικά*, physische Ursachen im Ggstz der *ἠθικά*; bah. *ἡ φυσικὴ θεωρία*, auch *ἡ φυσική* allein, = Naturforschung, Untersuchung der Naturkörper u. -erscheinungen, u. übh. des Wesens der Dinge; *οἱ φυσικοί*, die ältesten ionischen und eleatischen Philosophen, die sich mit Erforschung des Wesens und des Urgrundes der Dinge beschäftigten, Naturphilosophen; *τὸ φυσικόν*, der Theil der Philosophie, der sich mit der Erforschung des Wesens und des Urgrundes der Dinge beschäftigte, wie besonders die Stoiker die Philosophie eintheilen in *φυσικόν*, *ἠθικόν* u. *διαλεκτικόν*, S. Emp. pyrrh. 2, 2. — Bei Sp. auch = zauberisch, sympathetisch, *φάρμακα φυσικά*, im Ggstz der künstlichen Arzneimittel der Aerzte, und *φυσικοί*, Zauberer, die besondere Kenntnisse der Naturkräfte zu besitzen vorgaben.

φύσιμος, *ον*, zum Zeugen, Wachsen, Keimen geschickt, fähig, *σπέρμα* Theophr.

φυσιο-γνωμία, ἡ, seltnere Form statt *φυσιογνωμονία*, Lob. Phryn. 383.

φυσιο-γνωμικός, ἡ, όν, = *φυσιογνωμονικός*, Donat. zu Ter. Hec. 1, 1, 18.

φυσιο-γνωμονέω, die Natur beurtheilen, nach der Natur, der natürlichen Bildung urtheilen, bes. einen Menschen aus seiner Gesichtsbildung beurtheilen, vgl. Arist. physiogn. 1 u. an. p. 2, 27; so sagt Dem. 25, 98 von der die Richter umstehenden Volksmenge *τὸν παριόντα βλέποντας καὶ φυσιογνωμονήσουσι τοὺς ἀποψηφισαμένους*, nach den Gesichtszügen beurtheilen u. erkennen.

φυσιο-γνωμονία, ἡ, die Wissenschaft, einen Menschen nach seiner Natur oder Bildung, bes. seinen Gesichtszügen zu beurtheilen, Arist. physiogn. 2 u. Sp.

φυσιο-γνωμονικός, ἡ, όν, zur *φυσιογνωμονία* gehörig, geschickt, geübt, zu ihrer Anwendung geneigt, adv. *φυσιογνωμονικῶς*, Sp.

φυσιο-γνωμοσύνη, ἡ, = *φυσιογνωμονία*, Sp.

φυσιο-γνώμων, *ονος*, eigtl. die Natur beurtheilend, nach der Natur urtheilend, gew. den Charakter des Menschen nach seiner natürlichen Bildung, bes. seinen Gesichtszügen beurtheilend, Arist. physiogn. 1 u. Sp.

φυσιο-λογέω, die Natur, die Beschaffenheit der natürlichen Körper untersuchen, bes. die Natur in ihrem Wesen, ihren Gründen untersuchen u. sie Andern erklären; *φυσιολογεῖ τὴν ψυχὴν κινεῖν τὸ σῶμα* Arist. de anim. 1, 3; übh. aus natürlichen Gründen erklären, pass., Plut. plac. phil. 3, 5.

φυσιο-λόγημα, τό, Erforschung der Natur, Epicur. bei Diog. L. 10, 87.

φυσιο-λογία, ἡ, Untersuchung der natürlichen Körper, bes. Untersuchung der Natur in ihrem Wesen und ihren Gründen, Plut. u. a. Sp. Auch übh. Erklärung aus natürlichen Gründen.

φυσιο-λόγος, die Beschaffenheit der natürlichen Körper untersuchend, bes. die Natur in ihrem Wesen u. ihren Gründen untersuchend u. sie Andern erklärend, Naturforscher, Naturphilosoph, Arist. metaph. 1, 5 de an. 3, 2.

φυσιο-ποιέω, zur Natur machen, Clem. Al.

φυσιόω, 1) τινά, mit folgdm infin., Einem Etwas zur Natur machen, *ὁ διὰ τῆς φαντασίας συνεθισμὸς φυσιοῖ πᾶς ἡμᾶς πρὸς αὐτὰ ἔχειν ὡς πρὸς συνήθη* Simplic.; bah. *πεφυσιωμένος* Arist. categ. 8. — 2) = *φυσάω*, blasen, aufblähen, LXX. u. N. T.

φύσις, ἡ, 1) die Natur; zunächst — a) die natürliche, angeborne Beschaffenheit, die Naturanlage, das Wesen einer Person od. Sache; bei Hom. nur Od. 10, 303, *φαρμάκου φύσις*; *φύσιν προσφέρομεν ἀδυνάτοις* Pind. N. 6, 5, dem *νόος* entgegengesetzt, also das Aeußere; *μορφῆς δ' οὐχ ὁμόστολος φύσις* Aesch. Suppl. 491; *χρωτὸς εὐειδῆ φύσιν* Eur. Alc. 172; *Αἰγύπτου* Her. 2, 5. — Bes. die Anlagen des Geistes, Talent, Genie, *εὐκινές τε δεξιοῦ φύσιν εὐσύνετόν τε* Aesch. Prom. 487; *ἀκμαῖοι φύσιν* Pers. 433; *ἔξοιδα καὶ φύσιν σε μὴ πεφυκότα τοιαῦτα φαυλεῖν* Soph. Phil. 79 (vgl. Baton bei Ath. IV, 163 c *τί τἀργύρωνον, ἄνθρωπε, τιμιώτερον σαυτοῦ τίθεικας ἢ πέφυκε τῇ φύσει*, seiner Natur nach); *τὴν αὐτοῦ φύσιν ὅταν λεπὸν τις δρᾷ τὰ μὴ προσεικότα* 890, u. öfter; auch *γυνὴ δὲ θῆλυς οὖσα κοὐκ ἀνδρὸς φύσιν*, Trach. 1051, nicht von der Natur eines Mannes, wo man *ἔχουσα* ergänzt; *οὐδὲ συμφορᾶς ἔπο φύσιν διάφθειρε* Eur. Hec. 598; *τῷ γεννήσαντι φύσιν* I. A. 448; auch im plur., *τὰς γυναικείους φύσεις* Andr. 957; *διάφορος φύσεις βροτῶν* I. A. 558, wie Xen. Mem. 4, 1, 2; *φύσεως ἀποστῆναι χαλεπόν* Ar. Vesp. 1457; öfters bei Plat. u. Folgdn; vgl. Valck. diatr. 76 b. — b) die Naturordnung, Einrichtung der Natur; *φύσει*, von Natur, nach einem Naturtriebe, *οὐ φύσει οὐδ' ἀπὸ τοῦ αὐτομάτου, ἀλλὰ διδακτόν* Plat. Prot. 323 c, *φύσει, οὐ νόμῳ* 337 c, wie Gorg. 482 e u. öfter; *ἡ φύσει ἢ τέχνῃ* Rep. II, 381 a; *κατὰ φύσιν*, nach der Natur, nach natürlichen Gesetzen, Plat. u., auch *κατὰ φύσιν πεφυκέναι*, Her. 2, 38; *ὁ κατὰ φύσιν πατήρ*, natürlicher od. leiblicher Vater, Pol. 15, 20; *παρὰ φύσιν*, wider die Naturordnung, naturwidrig, Eur. Phoen. 398; Plat. Phil. 32 a; *τὸν φύσιν ἔχοι πολλὰς μυριάδας φονεῦσαι τὸν Ἡρακλέα*; wie ist es natürlich od. natürlicher Weise denkbar, daß er viele Tausende getödtet hat? Her. 2, 45; so *τοῦτο φύσιν οὐκ ἔχει*, das ist gegen die Natur, Plat. Rep. VI, 489 b, u. öfter; *οὐκ εὔλογον, οὔτ' ἔχον ἐστὶ φύσιν* Dem. 2, 26. *φύσιν ἔχει γενέσθαι*, es liegt in der Natur, daß es so geschieht, es pflegt nach dem Gange der Natur so zu geschehen, Pol. 2, 21, 3, u. öfter; vgl. Schäf. zu D. Hal. de C. V. p. 144 ff. u. *πέφυκα* unter *φύω*. — 2) die Natur als die zeugende, schaf-

Digitized by Google

sende Kraft, dah. Zeugung, Erschaffung, Entstehung, Sp. — 3) das Erzeugte, ein Geschöpf, das Geschlecht, die Nachkommenschaft, Soph. El. 325 Ant. 346 u. Folgde; θηλεῖα φ., die Weiber, Xen. Lac. 3, 4; auch von leblosen Gegenständen, D. Sic. 13, 12.

φῡσί-φρων, ό, ή, s. φυσήφρων.

φυσίωμα, τό, die angeborne Neigung, der Naturtrieb, Hipparch. bei Stob.

φυσίωσις, ή, die Artung, gleichsam die Naturalisation, N. T. u. a. Sp.

φυσίωσις, ή, das sich Aufblasen, Aufblähen, der Stolz, N. T.

φύσκη, ή, der Magen u. der dicke Darm u. die daraus bereitete Wurst, Ar. Equ. 364 u. a. com.; — die Blase, Schwiele in der Hand, Schol. Ar. Vesp. 1119.

φυσκίον, τό, dim. von φύσκη, Diosc.

φύσκος, ό, = φύσκη 2, Philoxen. Gloss.

φύσκων, ωνος, oder φυσκών, ῶνος, ό, Dickbauch, Schmerbauch; Plut. Coriol. 11; Spottname des fünften Ptolemäus, vgl. D. L. 1, 81.

φῡσό-βαθρον, τό, Gestell zum Blasebalge, Suid.

φῡσο-ειδής, ές, von der Art, Gestalt einer Blase, blasenförmig, Sp.

φῡσόω, = φυσάω (?).

φύσσα, φυσσαλίς, φύσσαλος, φυσσητήρ u. s. w., aus Unkunde der Sylbenmessung entsprungene schlechte Schreibung statt φῦσα, φῡσαλίς, φῦσαλος, φῡσητήρ u. s. w.

φυστή, oder φύστη, ή, sc. μᾶζα, eine Art Brot, Kuchen aus Gerstenmehl, wozu der Teig nur leicht eingerührt, nicht derb geknetet war, Ar. Vesp. 610; bei den übrigen Griechen außer den Att. war dafür φύραμα gebräuchl.; λειὴ καὶ οὐκ εὐάλφιτος Leon. Tar. 55 (VII, 736); vgl. Schol. Ar. Vesp. 610; ἡ μὴ ἄγαν τετριμμένη Ath. III, 114 f.

φύστις, ή, poet. statt φύσις 3, Nachkommenschaft, Geschlecht, Aesch. Pers. 890.

φυστίς, ίδος, ή, = φυστή (?).

φῡσ-ώδης, ες, voll Wind, windig, Plat. Crat. 427 a; Wind verursachend, blähend, Hippocr.; Ath. II, 61 d; auch compar., 58 e.

φυτ-αγωγέω, ein Gewächs ziehen, seinem Wuchs eine Richtung geben, Sp.

φυταλιά, ή, die Pflanzstätte, der Baum- u. Weingarten, im Ggstz des Saat- od. Ackerlandes, Il. 6, 195. 12, 314. 20, 185; die Pflanzung, Ap. Rh. 2, 1003; — das Gepflanzte, das Gewächs, φυταλιὰ Παλλάδος, der Oelbaum, Callim. lav. Pall. 26. — Auch der letzte Theil des Winters, wo man Bäume pflanzt, heißt so. — [Υ an sich kurz, von den Epikern des Verses wegen immer lang gebraucht.]

φυταλίζω, = φυτεύω, Hesych.

φυτάλιμος, ον, s. φυτάλμιος.

φυτάλιος, ον, auch 3 Endgn, = φυτάλμιος; φυτάλιος Ζεύς, Herm. Orph. Hymn. 15, 9; Poll. 1, 24. — [Υ an sich kurz, des Verses wegen lang gebraucht.]

φυτάλμιος, ον, auch 3 Endgn, φυταλμία χθών Lycophr. 341, 1) zeugend, nährend, Fruchtbarkeit befördernd; Beiwort der Götter, wie almus, alma, z. B. Poseidon, Plut. sept. sap. conv. 15 u. sonst; — aber auch φυτάλμιοι γέροντες, die greisen, alten Väter, Aesch. Ag. 318; φυτάλμιος πατήρ Soph. frg. 957; λέκτρα φυτάλμια, das Ehebett, Eur. Rhes. 920; χθὼν φυτάλμιος, das Geburts-, Vaterland, Lycophr. 341. — 2) natürlich, von der Natur hervorgebracht, angeboren, ἀλαῶν ἀμμάτων φυτάλμιος, von einem Blindgebornen, Soph. O. C. 149. — Es ist nach der gewöhnlichen Erkl. aus dem nicht mehr vorkommenden, aber mit dem bekannten Suffixum αλμος gebildeten φυτάλμιος durch Buchstabenversetzung entstanden.

φυτάνη, ή, = φυταλιά, Galen. Gloss.

φυτάριον, τό, dim. von φυτόν, Ath. V, 210 c.

φυτάς, άδος, ή, die Pflanze, das Pflanzreis, der Senker, bes. des Oelbaums, Plut. def. or. 4.

φῡτάω, f. ᾰ. statt φυτεύω, φυτήσατο, f. ᾰ. für φυτεύσατο, Hes. Th. 986.

φυτεία, ή, 1) das Pflanzen, die Pflanzung, übertr., die Erzeugung; Xen. oec. 7, 20; vgl. Plat. Theag. 121 c; Plut. Alex. 35, oft. — 2) der Wuchs der Pflanze, Theophr.

φύτευμα, τό, das Gepflanzte, die Pflanze, der Baum; Pind. Ol. 3, 19; Soph. O. C. 706; Plat. Legg. VI, 761 b; — auch Name einer besonderen Pflanzengattung, Diosc., Plin.

φυτευσίμιος, ον, zur Pflanzung, Baumzucht geschickt, γῆ, D. Sic.

φύτευσις, ή, das Pflanzen, übertr., das Erzeugen, Arist. u. Sp.

φυτευτήριον, τό, eine Pflanze, die von Ausläufern od. aus der Baumschule genommen ist; Xen. Oec. 19, 13; ἐλαιῶν Dem. 53, 15.

φυτευτής, ό, der Pflanzer (?).

φυτευτικός, zum Pflanzen gehörig, das Pflanzen betreffend, Sp.

φυτευτός, adj. verb. von φυτεύω, gepflanzt, übtr., erzeugt, Plat. Rep. VI, 510 a.

φυτεύω, pflanzen, Bäume, andere Gewächse pflanzen, φυτόν, δένδρεα, Od. 9, 108. 18, 359; Hes. O. 22; Pind. Ol. 3, 36; ἄλσος Her. 2, 138; als Ggstz von ἀρόω auch bepflanzen, γῆν, Thuc. 1, 2; Plut. Num. 20; dah. γῆ πεφυτευμένη, Xen. Hell. 3, 2, 10; Ggstz von ψιλή Her. 4, 127 u. Dem. 20, 115. — Uebertr., zeugen, erzeugen, Hes. O. 814 Sc. 29; Her. 4, 145; Pind. φυτευθὲν γένος P. 4, 256; ἐκ Κρόνου καὶ ἀπὸ Νηρηίδων φυτευθέντες N. 5, 7, u. öfter; Soph. ὁ φυτεύσας, der Vater, Phil. 892; οἱ φυτεύσαντες, die Aeltern, O. R. 1007; Eur. oft; παῖδας Ar. Vesp. 1133; auch in Prosa, Her. 4, 145; Plat. Crit. 50 d; überh. hervorbringen, bewirken, anstiften, bes. von schlimmen Dingen, φυτεύειν τινὶ κακόν, κακά, μόρον, φόνον, Il. 15, 134 u. oft in der Od.; θάνατον Pind. N. 4, 50; auch γάμον, P. 9, 115; δόξαν I. 5, 11; φυτευθεὶς ὄλβος N. 8, 17; Παλλὰς φυτεύει πῆμα Soph. Ai. 933; ὄβρις φυτεύει τύραννον O. R. 873; ὅταν τις φυτεύῃ τε καὶ σπείρῃ μετ' ἐπιστήμης λόγους Plat. Phaedr. 276 e; Folgde.

φυτη-κομέω, Pflanzen und Gewächse pflegen, bauen; Opp. Cyn. 1, 122; γαῖα 4, 254.

φυτη-κομία, ή, die Pflege der Pflanzen, die Baumzucht, Gärtnerei, Opp. Hal. 1, 309 u. a. Sp.

φυτη-κόμος, Pflanzen, Gewächse, Bäume pflegend; daher ὁ φυτηκόμος = der Gärtner, auch der Winzer, bes. Sp., wie Nonn. D. 12, 23; vgl. Lob. Phryn. p. 653 ff.

φυτικός, von Pflanzen, Gewächsen kommend, pflanzenartig, Arist. eth. 1, 13.

φότιος, ον, zeugend, hervorbringend, Beiwort mehrerer Götter, = φυτάλμιος, Ζεύς, Ἥλιος, Ἄρτεμις, Hesych., Anton. Lib. 17.

Digitized by Google

φύτλη, ἡ, poet. statt φύσις, Natur, Erzeugung, Geschlecht, Gattung; Pind. Ol. 9, 59; πολιᾶς ἀποσπασθεῖσα φύτλας P. 9, 34; sp. D., wie Dosiad. ara 1 (XV, 25); ἀνδρῶν D. Per. 1000.

φυτο-αδῶς, adv., = φυτωδῶς, pflanzenartig, Zeno bei D. L. 7, 86.

φυτο-αργός, = φυτουργός, D. Per. 997.

φυτο-κομέω, = dem ältern poet. φυτηκομέω, Eust.

φυτο-κομία, ἡ, = dem ältern poet. φυτηκομία, Sp.

φυτο-κόμος, = dem ältern poet. φυτηκόμος, Sp.

φυτόν, τό, das Gewachsene, das Gewächs, bes. Gartengewächs, ein im Garten gezogener Baum; πολλοὶ δὲ φυτῶν δρχατοι Il. 14, 123; τὸν μὲν ἐγὼ θρέψασα φυτὸν ὡς γοννῷ ἁλωῆς 18, 57. 438; οὔτε φυτεύουσιν χερσὶν φυτόν, οὔτε ἀρόωσιν Od. 9, 108; vgl. 24, 227. 242; so Hes. u. Folgde; παγκάρπων φυτῶν νήποινον Pind. P. 9, 60; Aesch. Eum. 901. — Auch ein Gewächs am Leibe, ein Geschwür, Archil. 80 bei Schol. Theocr. 2, 48. — Uebh. Geschöpf, Plat. oft, z. B. καὶ ζῷα καὶ φυτὰ ξύμπαντα, Legg. X, 889 c; auch von Menschen, Sprößling, Kind, Aesch. Suppl. 278 Eur. Heracl. 282 u. einzeln bei Sp.; Χαρίτων φυτόν Theocr. 28, 7; φυτὸν οὐράνιον heißt der Mensch Pallad. 122 (X, 45). — Eigtl. neutr. vom Folgdn.

φυτός, adj. verb. von φύω, gewachsen, was wachsen kann; — auch akt., erzeugend, fruchtbar, Sp.

φυτο-σκαφία, ἡ, das Umgraben od. Behacken einer Pflanze, Ep. ad. 253 (Plan. 202).

φυτο-σκάφος, Pflanzen umgrabend od. behackend, sie durch Umgraben des Landes pflegend, ὁ φυτ. = der Gärtner; Theocr. 24, 136; Philp. 20 (V, 102); Menses Roman. (IX, 384).

φυτο-στορία, ἡ, das Pflanzen, bes. von Bäumen u. Weinstöcken, Maneth. 4, 432.

φυτο-στόρος, (Pflanzen) säend. — Auch übertr., ὁ φυτοσπόρος, der Erzeuger, Vater, Soph. Tr. 358.

φυτο-τροφέω, Pflanzen ziehen, pflanzen, Stob.

φυτο-τροφία, ἡ, Zucht od. Pflege der Gewächse, Gärtnerei, Geopon.

φυτο-τρόφος, Gewächse, bes. Bäume ziehend, pflegend, ὁ φ., der Gärtner, Ap. Rh. 3, 1401.

φυτ-ουργεῖον, τό, = φυτούργιον, Diod. Sic. 2, 10, jetzt aufgenommene v. l.

φυτ-ουργέω, Gewächse bearbeiten od. pflegen, Luc. bis acc. l.

φυτ-ούργημα, τό, Pflege der Gewächse, Pflanzung, Poll. 7, 140.

φυτ-ουργία, ἡ, Bearbeitung und Pflege der Gewächse, Gärtnerei; Theophr.; D. Sic. 20, 8.

φυτ-ουργικός, ἡ, όν, zur φυτουργία od. zum φυτουργός gehörig, geschickt in der Gärtnerei, ἡ φυτουργική, sc. τέχνη, die Gärtnerei, Poll. 7, 140.

φυτ-ούργιον, τό, Gewächsgarten, Baumschule, D. Sic. 2, 10, v. l. φυτουργεῖον.

φυτ-ουργός, Gewächse bearbeitend, pflegend, bes. Gartengewächse u. Bäume, der Gärtner, auch Winzer, Ep. ad. 235 (Plan. 255). — Uebertr., der erste natürliche Urheber, Plat. Rep. X, 597 d; — der Erzeuger, Aesch. Suppl. 587, Soph. O. R. 1482, Eur. I. A. 949 Troad. 481.

φυτο-φόρος, Gewächse od. Pflanzen tragend, Sp.

φυτόω, zur Pflanze bilden, u. pass. zur Pflanze werden, φυτοῦσθαι ἢ βραφοῦσθαι Theolog. arithm.

φύτρα, ἡ, = φύτλη, Hesych.

φυτ-ώδης, ες, pflanzenartig, -ähnlich, Erotian.

φυτών, ῶνος, ὁ, ein mit Gewächsen, Bäumen oder Weinstöcken bepflanzter Ort, Sp.

φυτ-άνυμος, von einer Pflanze od. einem Baume den Namen habend, νῆσός τις πόλις ἐστὶ φυτάνυμον αἷμα λαχοῦσα Ep. ad. paralip. 156 (XIV, 34) aus dem Orakel, welches bei Ach. Tat. 2, 14 steht.

φύτωρ, ορος, ὁ, der Erzeuger, Vater, Hesych.

φυτώριον, τό, Pflanzschule, Baumschule, Geopon.

φύω, fut. φύσω, aor. I. ἔφυσα, — hervorbringen, entstehen lassen, bes. von Pflanzen, Bäumen und ihren einzelnen Theilen, wachsen oder aufkeimen lassen, treiben; φύλλα ὕλη φύει Il. 6, 148; σκῆπτρον οὔποτε φύλλα καὶ ὄζους φύσει 1, 285; τοῖσι δ' ὑπὸ χθὼν ὄτα φῦεν νεοθηλέα ποίην, ließ Gras aufsprossen, 14, 347; Ζεφυρίη (πνοιὴ) πυκάσσουσα τὰ μὲν φύει, ἄλλα δὲ πέσσει Od. 7, 119; ὃς τὴν πολύβοτρυν ἄμπελον φύει βροτοῖς Eur. Bacch. 650; καρπὸν φύειν Her. 9, 122; ὅσα γῆ φύει Plat. Rep. X, 621 a; καὶ γεννᾶν Polit. 274 a; φύειν ἐξ αὑτοῦ πάντα Rep. IX, 588 c; Xen. oft. — Auch τρίχας φύειν, Haare wachsen lassen, hervorbringen, Od. 10, 293; vgl. στείχει δ' ἰουλος ἄρτι δὰ παρηΐδων ὥρας φυούσης Aesch. Spt. 517; πώγωνα φύειν, den Bart wachsen lassen, Her. 8, 104; γλῶσσαν, eine Zunge bekommen, 2, 68; πτερά, Flügel bekommen, Ar. Av. 106; Plat. Phaedr. 251 c Tim. 91 d; ὀδόντας u. ä., — ἄνδρας φύειν, Männer hervorbringen, Her. 9, 122; dah. erzeugen, ὁ φύσας, der Erzeuger, der Vater, Soph. Tr. 1026. 1175 u. oft; τοῖς γεγενδσιν, οἵ σ' ἔφυσαν O. R. 436; Eur. oft; Ar. Vesp. 1472; φύειν καὶ γεννᾶν Plat. polit. 274 a; seltener von der Mutter, φῦσαι, gebären, s. Porson. Eur. Phoen. 34; φράτορας Ar. Ran. 419. — Auch auf Geistiges übtr., θεοὶ φύουσιν ἀνθρώποις φρένας Soph. Ant. 679; auch οὐδὲ τῷ χρόνῳ φύσας φανεῖ φρένας ποτέ, zu Verstande kommen, O. C. 808; El. 1455; νοῦν φύειν Soph. frg.; δόξαν φύειν, Stolz erzeugen, Dünkel bekommen, Her. 5, 91; πόνους αὐτῷ φῦσαι Soph. Ant. 643. — Häufiger in pass. φύομαι, wozu das fut. φύσομαι, bei Sp. auch φυήσομαι gehört, wie aor. II. ἐφῦν, inf. φῦναι, Parmenid. auch φῦν, part. φύς, φῦσα, φύν, opt. φύην statt φυείην bei Theocr. 15, 94 nach Buttmann, Sp. ἐφύην, φυῆναι; perf. πέφῦκα, mit Präsensbdtg, nebst dem plusqpf. ἐπεφύκειν, als impf.; epische syncopirte Formen sind πεφύασι für πεφύκασι, u. part. πεφυώς, ῶτος, Od. 5, 477, fem. πεφυυῖα, Il. 14, 288; Hes. hat auch ἐπέφῦκον statt ἐπεφύκεισαν, wie von einem praes. πεφύκω, O. 151 Sc. 76 Th. 152. 673; — Il. 6, 149, ἀνδρῶν γενεὴ ἡ μὲν φύει, ἡ δ' ἀπολήγει, ist auch das praes. act. intr. gebraucht; — werden, entstehen, wachsen; zunächst von Pflanzen, τά γ' ἄσπαρτα φύοντα Od. 9, 109; θάμνος ἔφυ ἐλαίης 23, 190; πρασιαὶ παντοῖαι πεφύασιν 7, 128; ὄζοι ἐπ' ἀκροτάτῃ πεφύασιν Il. 4, 484; ὅσσοι θάμνους ἐξ ὁμοῦ πεφυῶτας Od. 5, 477; τὰ περὶ καλὰ ῥέεθρα ἕλις ποταμοῖο πεφύκει Il. 21, 352; auch τοῦ κάρα ἐκ κεφαλῆς ἑκκαιδεκάδωρα πεφύκει, 4, 109, Hörner waren aus seinem Kopfe gewachsen; ῥόδα φύεται αὐτόματα Her. 8, 138; δένδρα πεφυκότα Xen. Cyr. 4, 3, 5; — übertr., ἐν δ' ἄρα οἱ φῦ

Digitized by Google

χειρί, oft bei Hom., eigtl. er wuchs ihm feſt an der Hand, oder er wuchs mit der Hand an ihm an, d. i. er faßte ihn ſo feſt bei der Hand, als wäre er an ihm angewachſen, vom kräftigen Händedrucke als Zeichen herzlicher Begrüßung; auch ἔφυν ἐν χερσίν Od. 10, 397, u. ἐν χείρεσσι φύοντο 24, 410, welche Wrdgn. wie ὀδὰξ ἐν χείλεσι φύντες auch als tmes. zu ἐμφύω gezogen werden, was man vergleiche. — Von Menſchen, Pind. u. die Tragg.: ὁ λωφήσων γὰρ οὐ πέφυκέ πω Aesch. Prom. 27; τίς ἂν εὔξαιτο βροτῶν ἀσινεῖ δαίμονι φῦναι Ag. 1315; σπορᾶς γε μὴν ἐκ τῆσδε φύσεται θρασὺς τόξοισι κλεινός Prom. 873; ἥνπερ πέφυκας πατρός Soph. El. 1162; κἀξ ἧς ἔφυν γυναικὸς υἱὸς καὶ πόσις O. R. 458, u. öfter; γονῇ πεφυκὼς γεραιτέρᾳ O. C. 1296, der ältere; πόθεν ἔφυσαν Eur. Suppl. 842; ἀπ' εὐγενοῦς τινος ᾖζης πέφυκας I. T. 610; Διὸς πεφυκὼς Τάνταλος Or. 5, wie auch in Proſa, Xen. Cyr. 5, 5, 8; οὗτοι πέφυκα μάντις Eur. Hec. 743; οὐ γὰρ αἰχμητὴς πέφυκεν Or. 702; φὼς ἀπ' ἐμοῦ Xen. Cyr. 5, 4, 30; πόθεν ἔφυ ὁ πόλεμος Pol. 3, 6, 9 u. ſonſt. — Uebh. von Natur eine gewiſſe Eigenſchaft, Anlage haben, von Natur befähigt ſein, u. oft für das einfache ſein; τὸ μὲν εὖ πράττειν ἀκόρεστον ἔφυ πᾶσι βροτοῖσιν Aesch. Ag. 1304; θεὸς γὰρ οὐκ ἤχθηρεν ὡς εὔφρων ἔφυ Pers. 758; ἔφυν γὰρ οὐδὲν ἐκ κακῆς πράσσειν τέχνης Soph. Phil. 88; δόξεις ὁμοῖος τοῖς κακοῖς πεφυκέναι 1358; ἔφυν ἀμήχανος Ant. 79; οὗτοι συνέχθειν, ἀλλὰ συμφιλεῖν ἔφυν 519, u. ſonſt, wie Eur.; u. in Proſa, τὸ μὴ διδόναι δίκην πάντων μέγιστόν τε καὶ πρῶτον κακῶν πέφυκε Plat. Gorg. 479 d, u. öfter. Beſ. iſt πέφυκε c. inf. zu merken, der Natur gemäß ſein, gewöhnlich geſchehen, pflegen, τὰ δεύτερα τῶν προτέρων πεφυκέναι κρατεῖν Pind. frg. 249; ὅτι χαίρειν πέφυκεν οὐχὶ τοῖς αὐτοῖς ἀεί Soph. Tr. 440; πέφυκε γὰρ καὶ ἄλλως ὁ ἄνθρωπος τὸ μὲν θεραπεῦον ὑπερφρονεῖν Thuc. 3, 39, u. öfter; ἐν οἷς ἅπαντες πεφύκαμεν ἁμαρτεῖν Is. 1, 13; ἡ ψυχὴ πέφυκε αὔξεσθαι Isocr. 1, 12; ἢ πέφυκεν ἐπὶ τὴν ψυχὴν ἰέναι Phaedr. 258 c, u. oft; ἐπεφύκει im Ggſz von ἐθελούσιον Xen. Cyr. 5, 1, 8; πεφύκασιν ὑπὸ τούτων κρατεῖσθαι 5, 1, 10; πολὺ δῆον ἔχοντας φυλάττειν ἢ κτήσασθαι πέφυκε πάντα, es liegt in der Natur der Dinge, daß es leichter iſt, Dem. 2, 26; πεφυκέναι πρὸς τὸ ἀληθές Arist. rhet. 1, 1; u. Sp., wie Pol. verbindet τοῦτο πέφυκε καὶ φιλεῖ συμβαίνειν κατὰ φύσιν, 4, 2, 10. — [Υ im praes. u. imperf. u. vor einem Vokal in der ſynkopirten Form des perf. iſt kurz; nur sp. D., wie Nic. Al. 14 u. D. Per. 941. 1013 brauchen es auch im praes. u. imperf. lang, ſogar einige Male in der Verſenkung, Nic. Al. 501 D. Per. 1031; und ſo auch in Zuſammenſetzungen.]

φᾷ, ſtatt φατί, von φώς, E. M.; vgl. Valck. diatr. p. 140 b.

φάγανον, τό, Gefäß zum Röſten, Poll. 10, 109.

φάγνῡμι, und **φαγνύω**, = φύγω, nach E. M. bithyniſch, durch φρύγω erkl., wie Bachm. Anecd.

φάγω, perf. pass. πέφαγμαι, aor. pass. ἐφάχθην, röſten, braten; φασήλους φᾶγε θᾶσσον Epicharm. bei Ath. II, 56 a; πεφαγμέναι ἰσχάδες Pherecrat. bei Ath. XIV, 653 a, nach Mein. aus Bachm. Anecd. 411, 8 für die vulg. πεφασμέναι; Strab. 11, 13, 11 ἀπὸ ἀμυγδάλων φαχθέντων ἄρτους ποιοῦνται.

φάζω, = φάγω (?).

φαῖξ, ἡ, zw. Schreibung ſtatt πᾶῖξ.

φαῖς, ἴδος, ἡ, ſ. ſgzn φώς, φῶτός, in der Regel nur im plur. φαῖδες, φῶδες, gen. φώδων, — Blaſen auf der Haut, Brandblaſen, ſchwarze Brandflecken; Hippocr.; Ar. Plut. 535; B. A. 70.

φακάδιον, τό, dim. von φάκη, kleine Robbe, ſ. Lob. Phryn. 74.

φόκαινα, ἡ, wie φῶκος, ὁ, der Braunfiſch, eine Wallfiſchart.

φάκη, ἡ, die Robbe, der Seehund; Od. 4, 436. 449; h. Apoll. 77; Her. ἐσθῆτι χρᾶσθαι φακείῃ δέρμασι 1, 202; Ar. Vesp. 1035 Pax 742.

φακίς, ίδος, ἡ, eine Art Birnen, Ath. XIV, 650 e.

φακίων, ονος, ὁ, ein unbeſtimmter Vogel, Hesych.

φόκος, ὁ, = φώκαινα, Hesych.

φᾶκται, αἱ, ein unbeſtimmtes Gericht, bei Luc. Lexiph. 2, wahrſcheinlich vom Folgdn.

φακτός, ἡ, όν, adj. verb. von φώγω, geröſtet, χρίμνον, Nic. bei Ath. III, 126 c.

φαλάζω, = φαλεύω, Hesych.

φαλᾶς, άδος, ἡ, = φαλεύουσα, im Lager, Hinterhalt liegend, ſich verſteckt haltend, auflauernd, Höhlen oder Schlupfwinkel habend, in welchen man ſich verbergen kann; σῖλφη Euen. 16 (IX, 251); παρθενικὴ φαλάς Philodem. 22 (XI, 34); ἀραχναίη Eryc. 9 (IX, 233); ἄρκτος Theocr. 1, 115, den Winterſchlaf haltend. Auch κοίτη, Babr. 82, 3. — Als substant. eine Schnecken- oder Muſchelart, Hices. bei Ath. III, 88 a.

φωλεά, ἡ, auch φωλέα betont, = φωλεός, Arist. mirab. 74.

φωλεία, ἡ, Aufenthalt oder Leben in einer Höhle, beſ. der Winterſchlaf der Bären u. Dachſe in Höhlen, Arist. H. A. 8, 13.

φωλεός, ὁ, poet., beſ. ep. für φωλεός, w. m. ſ.

φωλεύω, = φωλεύω, zw. L. bei Nic. Th. 934.

φωλεός, ὁ, Nic. auch φωλεεός, bei Dichtern mit dem heterogenen plur. τὰ φωλεά, Schlupfwinkel, Lager, Höhle, beſ. wilder Thiere, in welchen ſie ihren Winterſchlaf halten; Plut. de superst. 8; N. T.; — überh. ein Loch, ein verborgener Winkel. — Bei den Joniern ein Schulhaus, Poll. 4, 19. 9, 41; überh. ein Verſammlungsort.

φώλευσις, εως, ἡ, = φωλεία, Ael. H. A. 16, 15.

φωλεύω und **φωλέω**, in einem Lager od. in einer Höhle liegen, ſich darin verbergen, beſ. von wilden Thieren, im Lager liegen u. den Winterſchlaf halten; Arist. H. A. 8, 13; κνώδαλα φωλεύοντα Theocr. 24, 38. — Uebh. ſich verbergen, im Hinterhalt auf der Lauer liegen, φωλεύοντα ἐν μυχῷ ψάμμον Luc. de dips. 3; vom Löwen Babr. 92, 5.

φωλεώδης, ες, höhlenartig, wie ein Schlupfwinkel, Plut. def. or. 14.

φωλητήρ, ῆρος, ὁ, der in der Höhle ſteckt, übh. der ſich an einem Orte aufhält, Hesych.

φωλητήριον, τό, wie φωλεός, ein Verſammlungsort; Poll. 6, 8; Hesych.

φωλία, = φωλεία, Theophr.

φωλίον, τό, dim. von φωλεός, eine kleine Höhle, ein Fuchsloch, Paus. 4, 18, 4.

φωλίς, ίδος, ἡ, ein Meerfiſch, der ſich im eignen Schleime verbirgt, Arist. H. A. 9, 37.

φωνάεις, dor. = φωνήεις, aber auch in ſp. Proſa,

Digitized by Google

wie bei Plut. u. Ath. vorkommend, s. Lob. Phryn. 639.

φωνάριον, τό, dim. von φωνή, Stimmchen; Philodem. 21 (v, 132); Clearch. com. bei Ath. XIV, 623 c.

φων-ασκέω, seine Stimme üben, singen od. declamiren lernen, und weil man dabei nach bestimmten diätetischen Vorschriften des Lehrmeisters leben mußte, überh. regelmäßig und nüchtern leben; Plat. Legg. II, 665 e; πεφωνασκηκώς Dem. 18, 308, u. öfter, u. Sp.

φων-ασκητής, ὁ, = φωνασκός (?).

φων-ασκία, ἡ, Uebung der Stimme, Stimmfertigkeit, λόγων ἐπίδειξίν τινα καὶ φωνασκίας βουλόμενος ποιήσασθαι Dem. 18, 280; Uebung im Singen, Theophr.

φων-ασκικός, ή, όν, zur Singekunst od. zur Kunst des Gesangmeisters gehörig, ὄργανον, Plut. Tiber. Gracch. 2.

φων-ασκός, ὁ, der seine eigene od. Anderer Stimme übt, Lehrmeister des Gesanges u. der Declamation, Arrian. u. a. Sp.

φωνέω, 1) einen Laut od. Ton hervorbringen, bes. von Menschen, laut od. deutlich sprechen; so von Hom. meist mit einem andern gleichbedeutenden Zeitworte verbunden, ἔπος φάτο φώνησέν τε, φωνήσας προσέφη, φωνήσας ἔπος ηὐδα, ἀμείβετο φώνησέν τε u. ä.; Od. 24, 535 ὄπα φωνήσασα, die Stimme erschallen lassend; vgl. 2, 182. 10, 512; μέγιστα φωνέειν, die Stimme aufs lauteste erheben, Her. 4, 141. 7, 117; εἶπεν φωνήσας Pind. I. 5, 49, u. öfter; χρυσοῖς δὲ φωνεῖ γράμμασιν πρήσω πόλιν Aesch. Spt. 434; ὁ πρέσβυς τόδ' εἶπε φωνῶν Ag. 198, u. oft, wie Soph. u. Eur., εὕφημα φώνει I. T. 687; auch von musikalischen Instrumenten, Or. 146; vom Singen, Theocr. 16, 44; τὰ φωνηθέντα Plat. Soph. 262 c; Folgde. — 2) τινά, anreden, wie man die häufige Verbdg καί μιν φωνήσας ἔπεα πτερόεντα προσηύδα erkl., wo aber μίν richtiger von προσηύδα abhängig gemacht wird, er sprach die Stimme erhebend zu ihm die gefügelten Worte; Soph. verbdt Ζεῦ ἄνα, σοὶ φωνῶ, O. C. 1485. — Bei Namen rufen, Αἴαντα φωνῶ Soph. Ai. 73; Ap. Rh. 3, 673; dah. φωνεῖσθαι = genannt werden, Nicand. bei Ath. XI, 477 b.

φωνή, ἡ, Laut, Ton, immer von lebenden Wesen, gew. von Menschen, Stimme, Rede; oft bei Hom., Hes. u. Folgdn; bes. laute, deutliche Stimme, Schlachtruf, Il. 14, 400. 15, 686. 18, 219; von Thieren, von Schweinen, Hunden, Rindern, Od. 10, 239. 12, 86. 396 (Her. 4, 129); von der Nachtigall 19, 521, Gesang; von der Schwalbe Anacr. 9, 9; vgl. Arist. H. A. 4, 9 λόγου κοινωνεῖ ὁ ἄνθρωπος, τὰ δ' ἄλλα φωνῆς; de anim. 2, 8 erkl. ψόφος ἐμψυχίου σημαντικός; u. sonst, der artikulirte Laut im Ggs des unartikulirten, ψόφος, Schäf. D. Hal. de C. V. p. 155; doch auch κερκίδων, Soph. fr. 522, συρίγγων, Eur. Tr. 127; — gewöhnlich die Sprache; Her. 4, 117, der verbindet φωνὴν ἔχειν, 2, 2; ὁ παῖς ἄφωνος ὑπὸ δέους καὶ πακοῦ ἔρρηξε φωνήν 1, 85; τὴν φωνὴν τῶν γυναικῶν οἱ ἄνδρες οὐκ ἐδυνέατο μαθεῖν, τὴν δὲ τῶν ἀνδρῶν αἱ γυναῖκες συνέλαβον 4, 114; αὐδάξασθαι φωνῇ ἀνθρωπηΐῃ 2, 55; προέηνεπε φωνᾷ Pind. P. 9, 80, u. oft; εἶδ' εἶχε φωνὴν εὔφρονα Aesch. Ch. 193; ἄγνωτα βάρβαρον κεκτημένη Ag. 1021; φωνὴν ἥσομεν Παρνησίδα Ch. 556; εἰ φωνὴν λάβοι, wenn er sprechen könnte, Soph. El. 538; Eur. oft, φωνὴν ἥσει χθών Herc. F. 1295; μαλακὴ Ar. Nubb. 966, μιαρὰ Equ. 218, ἀναιδής 636; ἐμφανὴ ποιεῖν διὰ φωνῆς Plat. Theaet. 206 d; τῇ φωνῇ μέγα λέγων Prot. 310 b; ἐν φωνῇ βαρβάρῳ τεθραμμένος 341 c, u. oft, wie Folgde; im plur., φωναί, Geschrei, Xen. Cyr. 1, 2, 3; οἷας τότ' ἠφίει Φίλιππος φωνάς Dem. 18, 218; ὁ παρὼν καιρὸς μονονουχὶ λέγει φωνὴν ἀφεῖς 1, 2. — Bei den Stoikern der bloße Laut im Ggs zur λέξις.

φωνήεις, ήεσσα, ήεν, dor. φωνάεις, w. m. vgl., lautend, tönend, redend, mit Sprache begabt; Pind. I. 3, 58; μέλος Ol. 9, 2; φωνάντα βέλη 2, 93; übh. eine Stimme, Sprache habend, ertönen lassend, Hes. Th. 584; σάρπα φωνήεσσαν Eur. Troad. 440; ὅσαν τὰ θέατρα ἐξ ἀφώνων φωνήεντα ἐγένετο Plat. Legg. III, 700 e. — Τὰ φωνήεντα, mit u. ohne γράμματα, sind die Selbstlauter oder Vocale im Ggs der ἄφωνα, Consonanten, Plat. Soph. 253 a Crat. 393 d u. Sp., wie Luc. Iud. voc.

φώνημα, τό, Laut, Ton, Stimme, Sprache, Soph. Ai. 16 Phil. 1279. 234 u. Sp., wie Luc. Alex. 3.

φώνησις, εως, ἡ, das Tönen, Reden, Rufen.

φωνητήριος, = Folgendem, φωνητήρια ὄργανα, Sprachwerkzeuge, Sp.

φωνητικός, zum Tönen, Lauten, Reden, Sprechen gehörig, geschickt; Plut. plac. phil. 4, 4; ὄργανα, = Vorigem, Sp.

φωνίον, τό, dim. von φωνή, Stimmchen, Arist.

φωνο-μαχέω, = φωνασκέω, eigtl. die Stimme kneten, Philo, scheint s. L. zu sein.

φωνο-μαχία, ἡ, Wortstreit, Ptolem.

φωνό-μιμος, die Stimme nachahmend, Ptolem. Hephaest. c. 4.

φῶνος, Theognost. p. 66, = μεγαλόφωνος.

φώρ, ὁ, gen. φωρός, 1) der Dieb, fur, Her. 2, 174 Plat. Rep. I, 334 a. — 2) eine Bienenart, die Raubbiene, von κηφὴν verschieden; Arist. H. A. 5, 22. 9, 40; Antigon. Caryst. p. 105 u. A.; — Sophron im E. M. bildet auch einen superlat. φωρότατος, sehr diebisch.

φορά, ᾶς, ἡ, ion. φωρή, der Diebstahl; H. h. Merc. 136 nach Herm. Em.; οὐκ ἐπὶ φορὰν ἔρχομαι Bion. 16, 6.

φόρα, ας, ἡ, s. φώρη.

φώρασις, εως, ἡ, das Ausspüren od. Entdecken eines Diebes, übh. einer verborgenen Sache, das Ertappen auf der That (?).

φωράτης, ὁ, der den Dieb auf der That ertappt, übh. eine verborgene Sache ausforscht, entdeckt (?).

φωράω, dem Diebe od. dem Diebstahle nachspüren, Haussuchung halten, um einen Diebstahl zu entdecken, Ar. Ran. 1359 Nubb. 491; παρά τινος, Plat. Legg. XII, 954 a; den Dieb entdecken, auf der That ertappen, übh. eine verborgene Sache ausspüren, entdecken, τὰ πλεῖστα φωρῶν αἰσχρὰ φωράσεις βροτῶν Soph. frg. 732; κακὸς ἐφωράθη Eur. Or. 738, überführen; φωραθεῖεν τὰ ψευδῆ μεμαρτυρηκότες Dem. 45, 19; οὐκ ἂν ὁμοίως κλέπτης ὢν ἐφωρῶ 22, 71; ἀργύριον ἐφωράθη ἐξαγόμενον Xen. vect. 4, 21; πεφωραμένος ἐπὶ πράξει Pol. 5, 56, 15; Strat. 11 (XII, 13); Plut. Thes. 35 Rom.

Digitized by Google

3 u. öfter, u. a. Sp., ἐφωράθης τεθνεώς Luc. M. D. 20, 4.

φώρη, ἡ, att. φώρα, nach Hesych. = ἔρευνα, φώρασις, Durchforſchung, Hausſuchung, H. h. Merc. 385, nach Herm. Em.; übh. das Aufſpüren einer verborgenen Sache, D. L. 1, 96.

φώρης, ὁ, poet. = φώρ, Dieb (?).

φωριαμός, ὁ, ein Kaſten, eine Kiſte, beſ. um Kleider u. Wäſche darin aufzubewahren; φωριαμῶν ἐπιθήματα κάλ' ἀνέῳγεν, ἔνθεν ἕξελε πέπλους Il. 24, 228, wie Od. 15, 104; nach Eustath. von φώρος, Geräth, um darin Etwas zu verbergen, nach Andern von φέρω, ein Tragkaſten.

φωριάω, = φωράω, zw.

φωρίδιος, poet. = φώριος, geſtohlen, Leon. Al. 42 (IX, 348).

φώριον, τό, der Diebſtahl, neutr. vom Folgdn; Sp.; τὰ φώρια ἔχειν Luc. Herm. 38; Tox. 28.

φώριος, geſtohlen; — übertr., heimlich, verſtohlen, εὐνή Theocr. 27, 67; λέκτρα, βλέμμα, Paul. Sil. 1. 31 (V, 219. 221).

φωρότατος, superl. von φώρ, erzdiebiſch, Sophron.

φώς, ὁ, gen. φωτός, plur. φῶτες, gen. φωτῶν, poet. = ἀνήρ, — der Mann, Hom. oft, beſ. der tüchtige, tapfere Mann, Il. 4, 194. 21, 546 Od. 21, 26. — Auch der Sterbliche, im Ggſz der Götter, πρὸς δαίμονα φωτὶ μάχεσθαι Il. 17, 98; ſo Pind. u. Tragg. oft; der Menſch übh., τὸ φωτῶν ἄλαδε γένος Aesch. Prom. 548; Soph. Ai. 293; vgl. Jac. A. P. p. 110; daſ. Eur. Hel. 1100 auch die Frauen. — Die Ableitung ſchwankt zwiſchen φημί, der mit Sprache Begabte, wie μέροψ, u. φύω, entweder der Erzeugende, der Mann, oder der Erzeugte, das Geſchöpf, der Menſch.

φῶς, τό, gen. φωτός, ſ̃gz. aus φάος, τὰ φῶτα hat Strab., u. E. M. auch dat. sing. φῷ für φωτί, — das Licht; das Tageslicht, das Lebenslicht, εἰς φῶς ἔρχεσθαι, an's Licht, an's Licht der Welt kommen, εἰς φῶς ἄγειν, an's Licht bringen; πέμψατ' ἐνερθεν ψυχὴν ἐς φῶς Aesch. Pers. 622; vgl. Soph. πεσεῖσθαι γὰρ κἄξ Ἅιδου θανὼν πρὸς φῶς ἀνελθεῖν, Phil. 621; u. in anderer Uebertragung, σοῖ δ' αὐτὸν λέγειν εἰς φῶς ὃ λέξει 577 (ſ. φάος); φῶς γίγνεται, es wird Tag, Plat. Prot. 311 a; Aesch. Ag. 270; Soph. O. R. 1183; ἕως ἔτι φῶς ἐστιν Plat. Phaed. 89 c; ἐκ φωτὸς εἰς σκότος μεθισταμένων Rep. VII, 518 a; ὡς φῶς οὐ δέον ὁρᾶν αὐτά Phil. 66 a; φῶς ποιεῖν Xen. Hell. 6, 2, 17; κατὰ φῶς, bei Tage, Cyr. 3, 3, 25.

φῶς, ἡ, plur. φῶδες, ſ̃gz. aus φωΐς, w. m. ſ.

φώσκω, = φαύσκω, φαίνω, leuchten, licht oder hell ſein, ſcheint nur in compp. vorzukommen.

φῶσσον, ωνος, ὁ, auch φώσσων geſchr., grobe Leinwand, grobes, leinenes Kleid, Cratin. bei Poll. 6, 18, beſ. Segeltuch, — ein ägyptiſches Wort, Poll. 7, 71.

φωσσώνιον od. φωσσόνιον, τό, dim. von φώσσων, ein Stück grobe Leinwand, Luc. Lexiph. 2.

φωστήρ, ῆρος, ὁ, der Licht Gebende, Erleuchtende, Erhellende, LXX. u. Sp., wie λόγων καὶ νόμων φ. Pallad. in Paralip. 140 (XI, 389); οἱ φωστῆρες, die Himmelslichter, die Sterne, Constant. Rhod. ep. in Paralip. 203 (XV, 17). — Auch, wie φῶς, Thür od. Fenſter, durch welche das Licht einfällt, Sp.

φως-φόρα, τά, = φωσφόρια.

φως-φορία, Licht tragen, bringen, Maneth. 1, 65.

φως-φόρια, τά, sc. ἱερά, ein Feſt, das mit Fackeljügen gefeiert wurde, Θύειν Plut. adv. Col. 22, u. a. Sp.

φως-φόρος, Licht tragend od. bringend, fackeltragend; θεά Eur. I. T. 21; Ἑκάτη Hel. 575, wie Ar. Th. 858; Artemis Lys. 443. — Als subst. ὁ φωσφόρος, auch mit ἀστήρ, der Morgenſtern, der das Tageslicht bringt, lucifer, Ar. Ran. 345, Tim. Locr. 96 e; Ἕως Eur. Ion 1157.

φώσων, ωνος, ὁ, = φῶσσων.

φωσώνιον, τό, = φωσσώνιον, Luc. a. a. O.

φωτ-αγωγέω, mit dem Lichte voranführen, voranleuchten, K. S.

φωτ-αγωγία, ἡ, das Vorleuchten, die Erleuchtung, Greg. Naz.

φωτ-αγωγικός, ἡ, όν, zum Vorleuchten od. Erleuchten gehörig, Sp.

φωτ-αγωγός, mit dem Lichte voranführend, voranleuchtend, erleuchtend, Sp.; ἡ φωτ., sc. θύρα, das Lichtloch od. Fenſter, Luc. Lapith. 20 Hipp. 7.

φωτ-αύγεια, ἡ, Lichtglanz, Suid.

φωτ-αυγής, ές, lichtglänzend, lichthell, Suid.

φωτ-αυγός, = Vorigem, Suid., zw.

φωτ-αψία, ἡ, das Lichtanzünden, das Kerzenfeſt der Neugriechen, für φωδαψία.

φωτεινο-ειδής, ές, lichtartig, Schol. Eur. Hipp. 740.

φωτεινός, licht, leuchtend, hell, ἥλιος, Xen. Mem. 3, 10, 1. 4, 3, 4; übertr., im Ggſz von σκοτεινός, deutlich, Sp., wie Plut.

φωτ-εμ-βολέω, Licht hineinwerfen, -bringen, Clem. Al.

φωτίγγιον, τό, dim. von φώτιγξ; Ael. H. A. 6, 31; Posidon. bei Ath. IV, 176 c.

φωτιγγιστής, ὁ, der auf der Querpfeife ſpielt, Gloss.

φώτιγξ, ιγγος, ἡ, eine Art Querpfeife; Eust. zu Il. 18, 494; Plut. sol. an. 3; Ath. 175 e.

φωτίζω, intranſ., leuchten, glänzen, ſcheinen, ὁ ἀνθραξ οὐ φωτίζει, ὥσπερ ἡ φλόξ Theophr.; auch vom Glaſe, durchſcheinen laſſen, Arist. an. post. 1, 31; — tranſ., erleuchten, erhellen, beſcheinen, daß. auch ans Licht bringen, bekannt machen, offenbaren, Pol. 23, 3, 10; γράμματα ἠλωκότα καὶ πεφωτισμένα 30, 8, 1; ὑπὸ τῆς ἀληθείας πεφωτισμένων τῶν πραγμάτων Luc. Calumn. 32.

φώτισμα, τό, die Erleuchtung. — Bei den K. S. die Taufe.

φωτισμός, ὁ, das Erleuchten, S. Emp. adv. phys. 2, 224. — Auch das Erleuchtende, das Licht, LXX.

φωτιστήριον, τό, Erleuchtungsort. — Bei den K. S. = φώτισμα.

φωτιστικός, erleuchtend, erhellend, Schol. Eur. Hipp. 191.

φωτο-βολέω, Licht od. Strahlen werfen, Sp.

φωτο-βόλημα, τό, der Lichterguß, Sp.

φωτο-βολία, ἡ, das Lichtwerfen, Strahlen, der Strahl, Schol. Ap. Rh. 4, 725.

φωτο-βόλος, Licht werfend, Sp.

φωτο-γονία, ἡ, Erzeugung des Lichtes, Sp.

φωτο-δοσία, ἡ, das Lichtgeben, Erleuchten, Dion. Areop.

φωτο-δότης, ὁ, der Lichtgeber, wie φωσφόρος, Sp.

φωτο-δότις, ιδος, ἡ, fem. zum Vorigen, Sp.

φωτο-ειδής, ές, lichtartig, lichtvoll, Sp.

φωτο-λαμπής, ές, lichtglänzend, Inscr.

φωτο-ποιέω, Licht machen, K. S.

Digitized by Google

φωτο-ποιός, Licht machend, erleuchtend, Iambl.
φωτο-φάνεια, ἡ, Erscheinung des Lichtes, Erleuchtung, Suid.
φωτο-φορέω, Licht bringen, K. S.
φωτο-φόρος, Licht bringend, wie φωσφόρος, K. S.
φωτο-χυσία, ἡ, Erguß des Lichtes, Ueberfluß des Lichtes, Dion. Areop.
φωτ-ωνυμία, ἡ, Benennung nach dem Lichte, K. S.

X, χ.

Χ, χ, χῖ, τό, der zweiundzwanzigste Buchstabe im griechischen Alphabet, als Zahlzeichen χ′ = 600, aber ,χ = 600000. Auf Inschriften bedeutet Χ als Anfangsbuchstabe von χίλιοι 1000, s. Boeckh Ath. Staatshaush. II p. 377. — Bei den Grammatikern u. Kritikern diente χ als Zeichen, um die Unechtheit einer Stelle od. einer ganzen Schrift anzudeutrn, od. nach Diog. L. 3, 65 bei den Erklärern des Plato πρὸς τὰς λέξεις καὶ τὰ σχήματα καὶ ὅλως τὴν Πλατωνικὴν συνήθειαν; vgl. χιάζω u. χιασμός. Mit Punkten zur Seite (.χ.) hieß es περιεστιγμένον u. diente nach D. L. 3, 66 πρὸς τὰς ἐκλογὰς καλλιγραφίας, zur Hervorhebung der schönsten Stellen eines Buches (vgl. Menagius zur Stelle), bedeutete also χρηστόν, χρήσιμον, vgl. χρηστομάθεια, für die das Zeichen ℞ galt, welches außerdem für χρόνος gebr. wurde (vgl. Bast comm. palaeogr. p. 849) u. bei Sp. das gewöhnliche Monogramm für Χριστός war.

Die Dorier brauchten χ oft für Θ, ὄρνιχος für ὄρνιθος, s. Koen zu Greg. Cor. p. 218. — Auch für φ tritt es in einigen Wörtern ein, vgl. τρύχω u. τρύφος, ὄφις u. ἴχις u. dgl. — Im Anlaute tritt es vor λ in einigen Wörtern ein, χλαῖνα, χλαινίς, statt λαῖνα, laena, lana; χλαρός statt λαρός, χλωαρός für λωαρός. — Die Jonier setzen dafür oft κ, z. B. δέκομαι, ὀλίγκιος, σκελίς, κιθών, κνόος u. dgl., für δέχομαι, ὀλίγχιος, σχελίς, χιτών, χνόος, s. Koen zu Greg. Cor. p. 399.

Weil es mit starkem Hauche gesprochen wurde, machte es zuweilen, wie ein Doppelconsonant, Position, z. B. in βρόχος, Schäf. Theogn. 1057; in λάχω, λαχή ist dies aber zweifelhaft.

χαβός, ὁ, bei Hesych. = καμπύλος, gekrümmt. Vgl. χαμός.

χάβος, ὁ, = κημός, Schol. Ar. Equ. 1147.

χαδεῖν, aor. zu χανδάνω, w. m. s.

χάζω, selten, od. nur im comp. ἀναχάζω, gew. med. χάζομαι, fut. χάσομαι, ep. auch χάσσομαι, aor. ἐχασάμην, ep. χάσσασθαι, u. (κεκαδόμην) κεκάδοντο, Il. 4, 497. 15, 574, — weichen, sich zurückziehen, fliehen; oft in der Il., nie in der Od.; χώρησεν δ' ἄρα τυτθὸν ἐπάλξιος· οὐδ' ὄγε πάμπαν χάζετο, Iliad. 12, 406; χάζεσθαι ἑτέρων εἰς ἶσνος u. öfter; auch ἄψ χάζομαι, 3, 32. 11, 585. 14, 408 u. sonst; ὀπίσω χάζεσθαι 5, 702. 18, 160; c. gen., οὐκ ἐθέλουσι πυλάων χάσσασθαι, vom Thore weichen, 12, 172; κελεύθου 11, 504. 12, 262; φωτός 16, 736; νεκρῶν 13, 193. 17, 357; μάχης 14, 426; δουρός 11, 539; auch ἐκ βελέων, 16, 122; ὑπ' ἔγχεος 13, 153; sp. D., μηκέτι νῦν χάζεσθε, φίλοι, πάτρηνδε νέεσθαι Ap. Rh. 4, 190. — Bei den att. Dichtern c. inf. = sich scheuen, anstehen, ὃς θανεῖν οὐ χάζομαι Eur. Or. 1114, wie Alc. 336 Heracl. 600, wo aber Elmsl. u. Monk οὐχ ἅζομαι vorziehen, wie der Schol. erkl. οὐκ εὐλαβοῦμαι. — Von der ursprünglich factitiven Bdtg des act. finden sich bei Hom. noch fut. κεκαδήσω u. aor. κέκαδον, machen, daß Einer von Etwas weicht, berauben, πολλοὺς τόδε τόξον κεκαδήσει θυμοῦ καὶ ψυχῆς Od. 21, 153. 170, wird sie des Lebens berauben, wie θυμοῦ καὶ ψυχῆς κεκαδών Il. 11, 334, wo Eust. erkl. ὑποχωρῆσαι ποιήσας, Hesych. στερήσας. Andere ziehen diese Form zu κήδω, wie das unter diesem Worte angeführte κεκαδήσομαι, u. erkl., wie Passow, um das Leben betrüben, d. i. berauben, weil ja das Leben das Liebste ist. — In Bezug auf die Prosa siehe die compp. ἀναχ., θυαχ.

χαίνω, im praes. selten, u. erst bei Sp. (vgl. χάσκω), fut. χανοῦμαι, u. nach Buttm. Aenderung in H. h. Ven. 252 χήσομαι, s. Lexil. II p. 119; aor. ἔχανον, perf. κέχηνα (nach Apoll. Dysc. auch κέχαγκα), mit Präsensbdtg, — gähnen, klaffen, sich aus einander thun, platzen, bersten, τότε μοι χάνοι εὐρεῖα χθών, dann thue sich die Erde auf, mich zu verschlingen, Il. 4, 182. 8, 150, vgl. 17, 417. — Bes. den Mund aufthun, aufsperren, von Menschen u. Thieren, αἷμα ἀνὰ στόμα καὶ κατὰ ὄζνας πρῆσε χανών 16, 350; vom Löwen, ἐάλη τε χανών, 20, 168; νεοσσῶν κεχηνότων Anacr. 25, 12. Dah. χαίνειν πρός τι, den Mund wogegen, wonach öffnen, um es herunterzuschlucken, πρὸς ὕδωρ Od. 12, 350; u. eben so = mit offenem Munde Etwas zu verschlingen suchen, übh. heftige Begier wonach haben, schnappen, haschen, od. trachten wonach, Ar. Nub. 983; κέχηνα πρὸς τὸ τέλος τῆς ἀκροάσεως Luc. Icarom. 3; πρὸς τὸ ἀργύριον Pisc. 34; τὸ κεχηνός, die Oeffnung, Tim. 18; auch εἴς τι, Ar. u. A.; u. περί τι, Jac. Ach. Tat. p. 847. — Auch χαίνειν πρός τινα, den Mund gegen Jem. aufsperren, aus Bewunderung od. Aufmerksamkeit, Ar. Equ. 649. 801; u. πρός τι, Etwas anstaunen, Luc. Alex. 9. — Dah. auch Ausdruck müssiger Trägheit, gaffen, Maulaffen feil haben, οἱ κεχηνότες, die Maulaffen, Ar. Ran. 988; ἄνω κεχηνὼς ἢ κάτω συμμαμυκώς Plat. Rep. VII, 529 b. — Selten = den Mund zum Sprechen öffnen, H. h. Cer. 469, nach Jgen Em.; u. c. acc., θεινὰ ῥήματα κατὰ τινος χανεῖν, Schmeichelreden mit weit geöffnetem Munde gegen Jem. ausstoßen, Soph. Ai. 1206; so ὀζυρὸν τι χανεῖν Callim. Apoll. 24.

χάλος, ἅ, ὅν, echt, edel, gut, lakonisches Wort bei Ar. Lys. 90, χαϊώτερος 1157, aber mit zweideutiger Anspielung auf ΧΑΩ, χαίνω, aufklaffend. Die Gramm. erwähnen noch χαός, χαώδες, χάσιος, vgl. Lob. Phryn. 404.

χαλός, ὁ, der Hirtenstab, Ap. Rh. 4, 972. Nach Hesych. auch χαβός, χαμός.

χαιρε-κακέω, Schadenfreude haben, gew. ἐπιχαιρεκακέω, Philo.

χαιρε-κακία, ἡ, Schadenfreude, gew. ἐπιχαιρεκακία, als v. l. Arist. magn. mor. 1, 28.

Digitized by Google

χαιρ-έκακος, sich über Andrer Unglück freuend, gew. *ἐπιχαιρέκακος*, Valck. Ammon. p. 83.

χαιρετίζω, eigtl. *χαῖρε* sagen, übh. grüßen, bewillkommnen, auch besuchen, bes. einem Vornehmern seine Aufwartung machen, Sp., wie D. L. 3, 98.

χαιρετισμός, ὁ, Gruß, Besuch, bes. Aufwartung bei einem Vornehmern, die salutatio der Römer, Pol. 32, 15, 8.

χαιρέ-φυλλον, τό, Kerbel, bei Plin. H. N. 19, 8 caerefolium, Colum. 10, 110 chaerophylon. Vgl. das franz. cerfeuil.

(**χαιρέω**, nur angenommenes praes., um einige tempp. von *χαίρω* abzuleiten.)

χαιρηδών, όνος, ἡ, Freude, komisch nach *ἀλγηδών* gebildet, Ar. Ach. 4, wo der Schol. über den Accent spricht.

χαιρησι-φονία, Freude od. Gefallen am Morden haben, Nicet.; s. Lob. Phryn. p. 770.

χαιρο-μῦσής, ές, an schändlichen Dingen Freude od. Gefallen habend, zw. L. bei Aesch. Ch. 70. S. *χειρομυσής*.

χαιροσύνη, ἡ, Freude, Vergnügen, Hesych.

χαίρω, fut. *χαιρήσω*, Il. 20, 363, u. im Att. geläufig, aor. *ἐχάρην*, Hom. u. Folgde, *χαρείη* Il. 6, 481, *χαρέντες* 10, 451; perf. mit Präsensbdtg *κεχάρηκα*, bes. Her.; u. davon syncop. part. *κεχαρηώς*, ότος, Il. 7, 312; Hes. frg. 49; gew. *κεχάρημαι*, partic. *κεχαρημένος*, H. h. 6, 10; auch *κέχαρμαι*, *κεχαρμένος*, Eur. Cycl. 367 Troad. 529 u. öfter; aor. 1. med. *ἐχηράμην*, nur ep., *χήρατο* Il. 14, 270, *χηράμενος* Leon. Tar. 65 (VII, 198); vgl. Plut. Rom. 17, Opp. Cyn. 1, 508. 533; aor. 2. *κεχάροντο*, *κεχάροιτο* u. *κεχαρόλατο*, Hom., woran sich auch das reduplicirte fut. *κεχαρησέμεν* Il. 15, 98 u. *κεχαρήσεται* Od. 23, 266 schließt; bei Sp. auch *χαρήσομαι* üblich; der aor. act. *ἐχάρησα* findet sich bei Plut. Lucull. 25; vgl. Lob. Phryn. 740; dagegen war das praes. *χαίρομαι* ein berüchtigter Barbarismus, Ar. Pax 291, vgl. Schol. — Sich freuen, vergnügt, fröhlich sein; Hom. oft mit dem Zusatze *θυμῷ* u. *ἐν θυμῷ*, auch *φρεσὶν ἦσιν*, Il. 13, 609; *φρένα* 6, 481, sich im Herzen, von Herzen freuen; Od. 8, 28 ist *χαῖρε νόῳ*, er freu'te sich im Herzen, so Viel wie im Stillen, er äußerte seine Freude nicht; vgl. *ἐν θυμῷ, γρηῢ, χαῖρε, καὶ ἴσχεο* 22, 411; Sgfl. *ἀκαχήσεσθαι* Aesch. Spt. 796, *λυπεῖσθαι* Eur. I. A. 31, wie Plat. Gorg. 498 a; *ἐχάρη τε καὶ ἤσθη* Her. 7, 101; — *τινί*, sich worüber freuen, sein Vergnügen, Wohlgefallen woran haben, *χαίρουσι δέ τ' ἀνέρες ἔργῳ* Od. 22, 306; *χαῖρε δὲ τῷ ὄρνιθι* Il. 10, 277; vgl. 7, 312. 24, 706 Od. 2, 35. 249. 3, 52. 13, 358. 18, 117; Hes. O. 360; Soph. El. 1335 Trach. 761 O. R. 596. 1070; *συμπραγίᾳ* Pind. P. 7, 18, vgl. 10, 36 Ol. 2, 72; Aesch. Ag. 1211; Eur., z. B. *ἡδοναῖς κεχαρημένον* I. A. 200, wie in Prosa, *τῷ καταμανθάνειν χαίροντες* Plat. Rep. v, 475 d; Dem. 11, 9 u. sonst. — So auch übertr., sich womit genügen lassen, womit zufrieden gestellt sein, u. übh. gern haben, lieben, z. B. von einer Pflanze, *χαίρει ὑφάμμιος χωρίοις*, sie liebt etwas sandige Gegenden, Theophr. — Bei den Att. gew. *ἐπί τινι*, wie Eur. *ἐπὶ τοῖς ἐμοῖς χαίρεις κακῶς πράσσουσι δεσπότας*, Bacch. 1032; u. in Prosa, Plat. Legg. v, 739 d Xen. Mem. 2, 6, 35. — Auch *ἔν τινι*, Soph. Trach. 1109 u. Sp., wie Antp. Sid. 28 (IX, 72); auch in Prosa, Plat. Rep. x, 603 c. — Seltener c. accus., vgl. Valck. Hipp. 339; *χαίρει δέ μιν ὅστις ἐθείρει* Il. 21, 147, wo Andere *μιν* von *ἐθείρει* abhangen lassen; *χαίρω δέ σ' εὐτυχοῦντα* Eur. Rhes. 390 (s. weiter unten); *ταὐτὰ χαίρειν τοῖς πολλοῖς* Dem. 18, 192. — C. partic., *χαίρω ἀκούσας*, ich freue mich zu hören, höre gern, Il. 19, 185; *χαίρουσιν βίοτον νήποινον ἔδοντες* Od. 14, 177; vgl. Hes. O. 55; Valck. Her. 7, 216; Soph. Trach. 292; Pind. N. 8, 78; *χαίρεις ὑβρίζουσ' εἰς ἐμέ* Eur. Hec. 1257; *χαίρω φειδόμενος*, ich freue mich der Sparsamkeit, Ar. Plut. 247; *χαίρεις θωπευόμενος* Equ. 1112, vgl. Eccl. 228; *ἐγὼ τοῖς καλῶς ἐρωτῶσι χαίρω ἀποκρινόμενος*, ich antworte gern, Plat. Prot. 118 d; so 158 a u. öfter; vgl. noch Soph. 259 c Euthyd. 288 b Crat. 400 e Apol. 11 c. — Spätere brauchten auch acc. c. partic. statt inf., *χαίρω σε ἐλληνιδότα*, ich freue mich, daß du gekommen bist, s. Valck. Phoen. 711; *τοὺς εὐσεβεῖς θεοὶ θνήσκοντας οὐ χαίρουσιν* Eur. Hipp. 1340. — In diesen Vrbdgn nimmt es auch, wie *φιλέω*, die Bdtg „pflegen", „gewohnt sein" an, Antiphan. bei Ath. IV, 169 f. — Es folgt auch ὅτι, Pind. N. 5, 16 u. Folgde; *οὕνεκα* Od. 8, 205. — *Οὐ χαιρήσεις* ist ein milderer Ausdruck statt es soll dir übel bekommen, es soll dich schwer gereuen, *οὐδέ τιν' οἷα Τρώων χαιρήσειν*, ich meine, es soll sich kein Troer freuen, es soll allen übel bekommen, Il. 20, 363; *οὐ χαιρήσατον* Ar. Equ. 235, vgl. Plut. 64; s. auch das unten über das partic. Gesagte. — Der imperat. *χαῖρε* ist eine sehr gebr. Form des Segenswunsches u. Grußes, Freude dir, schon bei Hom., auch im dual. u. plur. *χαίρετον*, *χαίρετε*; verstärkt *σύλλ τε καὶ μέγα χαῖρε*, Od. 24, 402; *χαῖρε, γυνή, φιλότητι*, gedeihe dir die Umarmung zum Heil, 11, 248; bes. beim ersten Zusammentreffen als Bewillkommnung, sei gegrüßt, Il. 9, 197, Od. 13, 229; so Pind. u. Tragg., Aesch. Pers. 152 Ag. 22. 494. 524 u. öfter, wie Soph. u. Eur., u. in Prosa; auch beim Abschiede, lebe wohl, Od. 5, 205, Aesch. Pers. 826 Eum. 745; u. in Prosa, Plat. Phaed. 116 c; *χαίρειν καταξιῶ*, wie valere iubeo, Aesch. Ag. 558; Soph. Ai. 850 u. öfter; *χαίρειν προσαγορεύω* Ar. Plut. 322; so auch *χαίρειν λέγω*, *προσειπών τινα χαίρειν*, Einem den Gruß *χαῖρε* ertheilend, ihn mit dem Gruße bewillkommnend, Xen. Mem. 3, 13, 1. — Zu Anfang der Briefe stand gew. der inf. allein, z. B. *Ξενοφῶν Γρύλλῳ χαίρειν*, sc. *λέγει*, Xenophon entbeut dem Grullus seinen Gruß, wie Xenophon Grullo salutem. — Daran reiht sich, bes. bei der dritten Person *χαιρέτω*, der Ausdruck der Geringschätzung u. Verachtung u. des von sich Weisens, weg damit, zum Henker damit u. dgl., also gleichbedeutend mit *ἐᾷέτω*, Her. 4, 96; *χαιρέτω βουλεύματα τὰ πρόσθεν* Eur. Med. 1044; *χαιρόντων πόνοι* Herc. fur. 575; vgl. noch Plat. Conv. 199 a; so auch *χαίροιτε ἡμῖν*, Anacr. 23, 10. Dah. *χαίρειν ἐᾶν* od. *κελεύειν*, einer Person od. Sache Lebewohl sagen, ihr entsagen, sie gut sein lassen, nicht danach fragen, sie vernachlässigen, od. stärker, sie verwünschen, s. Valck. zu Her. 9, 41 u. zu Eur. Hipp. 133, wie Schäf. mel. p. 34; vgl. Plat. Prot. 347 e Phaedr. 230 a Gorg. 458 b; *τὴν αὐληπρίδα χαίρειν ἐᾶν* Conv. 176 e; *τὸ διαῤῥιπτεῖν εἶα χαίρειν* Xen. An. 7, 3, 23; *χαίρειν ταύτην τὴν εὐδαιμονίαν κελεύω* Cyr. 7, 5, 42.

Digitized by Google

So auch πολλὰ χαίρειν εἰπεῖν τινι, μακρὰν χαίρειν φράσαι τινί u. ä. Vielleicht ist so Soph. Ai. 112 χαίρειν, Ἀθάνα, τἄλλ' ἐγώ σ' ἐφίεμαι zu nehmen, wo Andere, wie Lob., es zu stark findend, χαίρειν durch contentam esse übersetzen; τὴν σὴν Κύπριν πόλλ' ἐγὼ χαίρειν λέγω Eur. Hipp. 113; πολλὰ εἰπόντα χαίρειν τῷ ἄληθεῖ Plat. Phaedr. 272 e; Phaed. 64 c; τὰ δ' ἄλλα ἐπιτηδεύματα χαίρειν χρὴ προαγορεύειν Legg. VI, 771 a. — Das partic. χαίρων ist = froh, freudig, Hom. öfter; Her. gew. so κεχαρηκώς; in Verbdgn mit andern Zeitwörtern durch gern, willig zu übersetzen; aber χαίρων ἀπαλλάττειν ist = er kommt glücklich, ungestraft, wie wir sagen „mit heiler Haut", „mit blauem Auge" davon, Her. 3, 69. 9, 106; οὐδὲ χαίρων ταῦτα τολμήσει λέγειν Ar. Ach. 537; οὔτι χαιρήσων Vesp. 185; Ran. 843; Soph. O. R. 363 οὔ τι χαίρων δίς γε πημονὰς ἐρεῖς; Ant. 755 Phil. 1283; χαίροντα πρὸς τινος ἀπαλλάττειν Her. 9, 106; τοῦτον οὐδεὶς χαίρων ἀδικήσει, nicht ungestraft, Plat. Gorg. 510 d; Xen. An. 5, 6, 32; εἰ χαίρων ἀπαλλάξει Dem. 24, 153; οὐ χαίρων ἀπαλλάξεις, du sollst nicht ungestraft davon kommen, sollst übel wegkommen; Sp., wie οὐ χαίροντες ἄπιτε Luc. Tim. 34. — Aber ἐρπέτω χαίρουσα ist so viel wie χαιρέτω, sie mag gehen, Soph. Trach. 816. — Τὸ χαίρον ist auch = die Freude, vgl. Schäf. zu D. Hal. de C. V. p. 205.

χαίτη, ἡ, langes, loses, fliegendes Haar; vom frei herabwallenden Haupthaare des Menschen, πολλὰς ἐκ κεφαλῆς προθελύμνους ἕλκετο χαίτας Il. 10, 15; χαίτας πεξαμένη 14, 175; ξανθὴν ἀπεκείρατο χαίτην, τὴν τρέφε τηλεθόωσαν 23, 141, was Zeichen der Trauer ist, wie τίλλοντο δὲ χαίτας Od. 10, 567; so auch Pind. Ol. 14, 24 I. 6, 39; Ζεὺς κατένευσέν οἱ χαίταις I. 1, 14, u. sonst, wie Tragg., Aesch. Ch. 178, Soph. Ai. 621, Eur.; — von Thieren, bes. Pferden, ἀμφὶ δὲ χαῖται ὤμοις ἅλσονται, die Mähnen, Il. 6, 509. 15, 266; im sing. 17, 439. 19, 405; auch Xen. equit. 5, 5. 7; vom Löwen, λέοντος θέρος χαίτῃ πεφρικός Eur. Phoen. 1128, wie Arist. part. anim. 2, 14, der λοφιὰ als eigentlichen Ausdruck für die Mähnen des Rosses bemerkt; χαίτη λασιαύχην Ar. Ran. 821. — Auch das Haar der Bäume, das Laub, Anacr. 17, 13, Theocr. 6, 16. — Vom Helmbusch, Plut. Alex. 16.

χαιτήεις, ήεσσα, ήεν, mit langem, flatterndem Haare; Beiwort des Apollo, Pind. P. 9, 5; Γάλλος Eryci. 2 (VI, 234); u. in sp. Prosa, wie Luc. Zeux. 5 Cynic. 14, mit langen Mähnen; auch vom Bären, zottig, Opp. Cyn. 5, 38; von Pflanzen, καλάμινθον χαιτήεσσαν Nic. Th. 60.

χαιτήεις, ήεσσα, ήεν, = Vorigem, zw.

χαίτωμα, τό, wie von χαιτόω, = χαίτη, τρεῖς κατασκίους λόφους σείει, κράνους χαίτωμα Aesch. Spt. 385.

χάλαβρος, = χαλαρός, Epicharm. bei Ath. VII, 309, schwerlich richtig.

χάλαζα, ἡ (χαλάω, eigtl. das Losgelassene), — 1) Hagel; Ζεὺς τεύχων ἢ πολὺν ὄμβρον, ἠὲ χάλαζαν, ἢ νιφετόν Il. 10, 6, vgl. 15, 170. 22, 151; ἢ τις ὀμβρία χάλαζ' ἐπιῤῥάξασα Soph. O. C. 1499; Ζεὺς χάλαζαν ἄσπετον πέμψει Eur. Troad. 78; vgl. Plat. Tim. 59 e; πάχναι καὶ χάλαζαι Conv. 188 b; Sp., wie Luc. Tim. 8. — Uebertr., alles hageldicht Fliegende oder Fallende, z. B. in der Schlacht ein Hagel von Steinen od. Pfeilen, Sp.; auch αἱματος, Pind. I. 6, 27, wie μέλας ὄμβρος χαλέζης αἱματοὺς ἐτέγγετο Soph. O. C. 1499. — 2) Finnen im Schweinefleisch, Arist. probl. 34, 4; vgl. Androsthen. bei Ath. III, 93 c; — das Gerstenkorn am Augenlide, Hippocr.; — der harte Kern im Elfenbeine, Philostrat. Apoll. 2, 13.

χαλαζαία, φηγός, vielleicht eine Eiche, die dem Hagel Trotz beut, Orph. Arg. 764.

χαλαζάω, 1) hageln, behageln, Luc. bis acc. 2 u. a. Sp. — 2) Finnen im Fleische haben; Ar. Equ. 381; Arist. H. A. 8, 21.

χαλαζ-εντής, ές, Worte hagelnd, Schmähreden wie Hagel schleudernd, Philp. Th. 88 (VII, 405), τάφος χαλ.

χαλαζηδόν, hagelmäßig, Sp.

χαλαζήεις, ήεσσα, ήεν, dor. χαλαζάεις, hagelartig, wie Hagel an Gestalt, Menge, Dichte; φόνος, hageldichter Mord, Pind. I. 4, 56; συρμός Leon. Al. 12 (VI, 221); σκορπίος, der Skorpion, dessen Stich eiskalten Frostschauer bewirkt, Nic. Th. 13; Nonn. D. 4, 132; ὀΐστοί 18, 232 u. öfter.

χαλάζιον, τό, dim. von χάλαζα, bes. kleines Gerstenkorn, Medic.

χαλαζίτης, ὁ, fem. χαλαζῖτις, ιδος, hagelartig, -ähnlich, λίθος, Geopon.

χαλαζο-βολέω, mit Hagel werfen, hageln, Asclepiads. 26 (V, 64).

χαλαζο-βόλος, mit Hagel werfend, hagelnd, νέφη Plut. an vit. suff. 5; — χαλαζόβολος, von Hagel getroffen, behagelt (?).

χαλαζο-κοπέω, mit Hagel zerschlagen, verhageln, Theophr.

χαλαζο-κοπία, ἡ, Hagelschlag, Theophr.

χαλαζο-φύλαξ, ακος, ὁ, der den Hagel beobachtet, um Mittel gegen ihn anzuwenden, der vor ihm auf der Hut ist, Plut. Symp. 7, 2.

χαλαζόω, 1) behageln, u. pass. behagelt werden? — 2) pass. Finnen im Fleische haben, Arist. H. A. 8, 21.

χαλαζ-άδης, ες, hagelartig? — finnenartig, fasnig, Arist. H. A. 8, 21.

χαλαίνω, poet. = χαλάω, ὀυτὰ χαλαίνοντες Hes. Sc. 308.

χαλαί-ποδος, ποδος, ὁ, ἡ, neutr. ποδον, mit schlaffen, schleppenden Füßen, schlappfüßig, hinkend, v. l. für χωλοίπους od. πυλοίπους bei Nic. Th. 458.

χαλαί-ρυτον, τό, und

χαλαί-ρυτος, ὁ, das Wasser vom Nitron, worin Kleider gewaschen sind, übh. trübes, schmutziges Wasser, Spülwasser, Cratin. bei Poll. 7, 39. Bei Hesych. ist auch χαλέρυπος geschr., wahrscheinlich falsch.

χάλανδρα, ἡ, = κάλανδρα, v. l.

χἄλ-αργός, dor. = χηλαργός, schnellfüßig, weißfüßig, Soph.

χαλαρός, nachgelassen, schlaff, lose; ὑποδήματα Ar. Th. 263; ἁλύσεις Thuc. 2, 76; χαλασὸς Xen. equ. 10, 3; ἄρθρα, die durch Verrenkung schlaff oder lahm geworden, Medic.; vgl. νῦν γὰρ ἐν ἄρθροις τοῖς ἐμοῖς στρέφεται χαλαρὰ κοτυληδών Ar. Vesp. 1494; — übertr., ἁρμονίαι χαλαραί, schlaffe Tonweisen ohne feste harmonische Verbindung der Tonsätze, Plat. Rep. III, 398 e. — Adv., χαλαρῶς ἐνήρμοσται ἡ ἐπιδορατὶς δόρατι Pol. 34, 3, 5.

χαλαρότης, ητος, ἡ, Erschlaffung, schlaffe od. lose Haltung, Xen. Equ. 10, 13 u. Sp.

Digitized by Google

χάλασις, εως, ἡ, das Nachlaſſen, Loslaſſen, καὶ ἄνεσις Plat. Rep. IX, 590 b; — dah. das Abſpannen, Erſchlaffen, Schlafwerden; ἄρθρων, Verrenkung, Dioſc.; — Erweiterung einer zuſammengezogenen Oeffnung, id.

χάλασμα, τό, Abſpannung, Erſchlaffung, Verrenkung, Sp.; Pol. vrbdt es mit διάστασις ἀλλήλων, 18, 13, 8; Luc. Asin. 9.

χαλασμός, ὁ, = χάλασις, Dioſc.

χαλαστήρια, τά, sc. σχοινία, Seile zum Niederlaſſen einer Fallthür, App. Civ. 4, 78.

χαλαστικός, zum Nachlaſſen, Abſpannen, Erſchlaffen gehörig, geſchickt; S. Emp. pyrrh. 2, 240; Medic.

χαλαστός, adj. verb. von χαλάω, nachgelaſſen, loſe, abgeſpannt, erſchlafft; — nachzulaſſen, was abgeſpannt werden kann, dah. τὸ χαλαστόν, eine Kette, LXX.

χαλαστραῖον, τό, sc. νίτρον od. ῥύμμα, ein Erdſalz, erdiges Kali, das beſonders in einem See bei Chalaſtra in Macedonien gefunden und ſtatt der Seife zur Reinigung der Wäſche gebraucht wurde, Plat. Rep. IV, 430 a, v. l. χαλαστραῖον.

χαλα-τονέω, in der Spannung nachlaſſen, Porphyr. ad Ptolem. Harmon.

χαλάω, fut. χαλάσω, vor. χαλάξω, perf. pass. κεχάλασμαι, — nachlaſſen, — 1) tranſ., d. i. eine Spannung aufheben, abſpannen; βιόν, τόξα, H. h. Apoll. 6. 27; 12 τόξα κεχαλασμένα; Sp.; πτέρυγα χαλάξας, die Flügel ſinken laſſen, Pind. P. 1, 6; Gegenſatz von συνάγω Plat. Tim. 66 c, von συντείνειν τὰ νεῦρα Phaed. 98 d; ἡνίας τοῖς λόγοις Prot. 338 a; μέτωπον, die Stirn entfalten od. entrunzeln, erheitern, Ar. Vesp. 655; vgl. Ant. Lup. p. 69; — losbinden, löſen, τινὰ ἐκ δεσμῶν Aesch. Prom. 176; πρὶν ἂν χαλασθῇ δεσμὰ λυμαντήρια 993; χαλᾷ πρεμαστὴν ἀρτάνην Soph. O. R. 1266; δεσμά Eur. Andr. 578; beſ. χαλινὰ χαλᾶν, die ſtraff angezogenen Zügel nachlaſſen, ſchießen laſſen, und vom Ankertau, ναῦς ἔστη, ἣν χαλᾷ πόδα Or. 706; ſo auch κλῆθρα, κλῆδας χαλᾶν, den Thürriemen losbinden, die Thür öffnen, Hipp. 808 Med. 1314; ἀσκόν Cycl. 161; τυγχάνω γε κλῆθρ' ἀνασπαστοῦ πύλης χαλῶσα Soph. Ant. 1172; τοὺς μοχλούς Ar. Lys. 310; auch μοχλοῖς πύλας χαλᾶτε, Aesch. Ch. 866; u. übertr., χαλᾶτε πᾶν κάλυμμ' ἀπ' ὀφθαλμῶν Soph. El. 1460; — eng zuſammengezogene Dinge aus einander laſſen, erweitern. — Uebtr. = fahren laſſen, aufgeben, τὴν ὀργήν Ar. Vesp. 753. — 2) intr., erſchlaffen, loſe od. ſchlaff werden, ſeine Spannung od. ſeine Kraft verlieren, ἐπειδὰν αἱ ἐπιθυμίαι χαλάσωσι Plat. Rep. I, 329 c; χαλασάσης τῆς ἀλγηδόνος Luc. Amor. 27. — Dah. auch aus einandergehen, ſeine Haltung verlieren, ſich öffnen, ζῶναί σοι χαλῶσι Eur. Bacch. 933; πύλαι χαλῶσαι, offen ſtehend, Xen. Cyr. 7, 5, 29. — 3) χαλᾶν τινος, von Etwas nachlaſſen, ablaſſen, τῆς ὀργῆς Ar. Av. 383; αἰκίζεταί τε κουδαμῇ χαλᾷ κακῶν Aesch. Prom. 256; abſolut, σφίγγε, μηδαμῇ χάλα 58; vgl. Soph. O. C. 203; σμικρόν γέ μοι τῆς ἀρχῆς χάλασον Plat. Men. 86 e; χαλῶντες τοῦ τόνου Luc. bis acc. 21; — χαλᾶν τινι, Einem nachgeben, gegen ihn nachſichtig ſein, ihm vergeben, verzeihen; χάλα τοῖς τοκεῦσιν, vergieb deinen Eltern, Eur. Hec. 407; εἶκειν ὁδοῦ χαλῶντα τοῖς κακίοσιν Ion 637. — Bei den Aerzten κοιλίη ὑγρὰ χαλᾷ, vom Durchfall, Hippocr.

χαλβάνη, ἡ, galbanum, der harzige Saft einer dolbentragenden Pflanze in Syrien, Theophr.

χαλβανίς, ίδος, ἡ, ῥίζα, die Wurzel jener Dolbenpflanze, Nic. Th. 568.

χαλβανόεις, εσσα, εν, von oder aus χαλβάνη, davon genommen, daraus bereitet, Nic. Al. 568.

χαλεπαίνω, 1) ſchwierig ſein, ſchwer od. läſtig fallen, z. B. von heftigen Stürmen, ſchwer hereinbrechen, ἄνεμος, ὅστε μάλιστα μέγα βρέμεται χαλεπαίνων Il. 14, 399, vgl. Od. 5, 485. Gew. von Menſchen, durch Zorn ſchwer fallen, ſchwer od. heftig zürnen, unwillig ſein und deswegen hart od. feindlich handeln, beleidigen; ſo oft bei Hom.: ὅτε τις πρότερος χαλεπήνῃ, wenn Einer zuerſt feindlich gehandelt, beleidigt hat, Il. 19, 183; τινί, gegen Einen feindlich handeln oder ſeinen Zorn und Unmuth an Einem auslaſſen, οὔτε τί μοι πᾶς δῆμος ἀπεχθόμενος χαλεπαίνει Od. 16, 114; Ζεὺς ὅτε δή ὁ' ἀνδρεσσι κοτεσσάμενος χαλεπήνῃ Il. 16, 386, vgl. Od. 5, 147. 19, 83; ſo auch Her. 1, 199; Thuc. oft; Plat. Apol. 41 d u. oft; πρός τινα, Thuc. 2, 59; Xen. Cyr. 5, 2, 18; Ggſtz συγγιγνώσκειν, Plat. Phaedr. 269 b Euthyd. 306 c; Xen. vrbdt auch Ἑκατονύμῳ χαλεπαίνοντες τοῖς εἰρημένοις, An. 5, 5, 24; ἐπί τινι, über Etwas zürnen, Od. 18, 415. 20, 323; τινί τινος, ὧν ἐμοὶ χαλεπαίνετε, τούτων τοῖς θεοῖς χάριν εἰδέναι Xen. An. 7, 6, 32. — Xen. braucht ſo auch den aor. pass. ἐχαλεπάνθην, Cyr. 3, 1, 38 An. 4, 6, 2, wofür Lob. den aor. act. herſtellen will, ſ. Phryn. 36; das med. oder pass. χαλεπαίνεσθαι πρὸς ἀλλήλους Cyr. 5, 2, 18; Plat. vrbdt ἀλεεῖσθαι ἡμᾶς πολὺ μᾶλλον εἰκός ἐστι που ὑπὸ ὑμῶν ἢ χαλεπαίνεσθαι, Rep. I, 337 a. — 2) ſeltener tranſ., ſchwierig, zornig machen, aufbringen, reizen, auch anfeinden, angreifen, τινά. — Oder eine Sache ſchwer machen, erſchweren, τί, Sp., wie Plut.

χαλεπ-ήρης, ες, poet. = χαλεπός, ſchwer, ſchwierig, ἄεθλον Mimnerm. 10 bei Strab. 1, 2 a. E.

χαλεπός, ſchwer, a) läſtig, drückend, auch unangenehm, widrig, ſchädlich, übel; Hom. κεραυνός Il. 14, 417, ἄνεμοι Od. 12, 286, θύελλα Il. 21, 335, δεσμός 5, 391, πόνος Od. 23, 250, γῆρας Il. 8, 103, πένθος Od. 6, 169, ἄλγος 2, 193, ἄεθλοι 11, 622, χαλεπώτερον ἄλλον ἄεθλον 11, 624, ἄλη 10, 464; τὰ χαλεπά, Drangſal, Mühſal, Noth, Gefahr, Unglück; ὀδύη Aesch. Spt. 210; χαλεποῦ γὰρ ἐκπνεύματος εἶσι χειμών Suppl. 171; Soph. Trach. 1263; μόχθοι Eur. El. 1252; συμφορά Hipp. 767, u. öfter; καὶ ἐπίπονος Plat. Rep. II, 364 a; καὶ δεινὸν πάθος Polit. 308 a; τιμωρία πολὺ χαλεπωτέρα Apol. 39 c; τὸ χαλεπὸν τοῦ πνεύματος, die Heftigkeit des Windes, Xen. An. 4, 5, 4; χαλεπὰ ἦν πάντα Cyr. 4, 1, 8; ἡ ἐξβολὴ αὕτη χαλεπωτάτη ἐγένετο τοῖς Ἀθηναίοις Thuc. 3, 26; auch μῦθοι, Od. 17, 395, u. oft ἔπεα; auch χαλεπῷ ἠνίπαπε μύθῳ, mit hartem Schelt- oder Schmähwort, Il. 2, 245. 17, 141; ſo ὀνείδεα 3, 438; ὁμοκλαί Od. 17, 189; χαλεπὴ φήμις iſt üble Nachrede, böſer Leumund, Od. 14, 239. 24, 201; einzeln auch bei Sp.; vom Menſchen, mit dem ſchwer umzugehen iſt, verdrießlich, unwillig, auch hart, feindlich, böſe, im Ggſtz von ἀγανὸς καὶ ἤπιος, Od. 2, 232. 5, 10; χαλεποὶ δέ μιν ἄνδρες ἔχουσιν, ἄγριοι 1, 198; 8, 575 χαλεποί τε καὶ ἄγριοι, οὐδὲ δίκαιοι; τινί, gegen Einen, ἀλλ'

Digitized by Google

αἰεὶ χαλεπὸς εἰς ὁμωσὶν Ὀδυσσῆος 17, 338; vgl. noch χαλεπὸς δέ τις ἄρορε δαίμων 19, 201; θεοῦ μῆνις Il. 5, 178, vgl. 12, 624; καὶ δύσκολος Ar. Vesp. 942; Andoc. 4, 36 sagt vom Alcibiades οὗτω χαλεπός ἐστιν, ὥστε οὐ περὶ τῶν παρεληλυθότων ἀδικημάτων αὐτὸν τιμωροῦνται, ἀλλ' ὑπὲρ τῶν μελλόντων φοβοῦνται; so auch Plat. κριταί Critia. 107 d; Ggsh von πρᾷος, Rep. II, 375 c; ἐχθρός Xen. An. 1, 3, 12; auch von Hunden, 5, 8, 24. — b) schwer, schwierig auszuführen, was mit Mühe, Anstrengung od. Gefahr für den, der es unternimmt, verbunden ist, χαλεπόν σε πάντων ἀνθρώπων σβέσσαι μένος Il. 16, 620, vgl. Od. 20, 313. 23, 81; χαλεπὸν γάρ Il. 19, 80; χαλεπὸν τοι Κρονίωνος πασσὶν ἐριζέμεναι 21, 184; u. so mit dem inf. auch Od. 4, 651. 11, 156 u. sonst; χαλεπὰ ἔρις ἀντιάσας Pind. N. 10, 72; χαλεπὸν ἔργον Ar. Lys. 1112; τραχεῖα καὶ χαλεπὴ ὁδός Plat. Rep. I, 328 e; χαλεπὸς προσπολεμεῖν ὁ βασιλεύς Isocr. 4, 138; ἀλλ' οὐ χαλεπόν, das ist ja nicht schwer, Plat. Parm. 126 c; χαλεπὸν ἦρον καὶ παντάπασιν ἄπορον Soph. 237 c; χαλεποὶ ξυγγενέσθαι εἰσίν Rep. I, 330 c, vgl. Phaedr. 275 b; οὐκέτι χαλεπὰ εὑρεῖν Rep. III, 412 b; ἡ ἐξβολὴ χαλεπωτάτη ἐγένετο τοῖς Ἀθηναίοις Thuc. 3, 26; χαλεπὸς τρέφειν Xen. Cyr. 1, 3, 3, u. oft. — Adv. χαλεπῶς, schwer, schwierig; ἐνθα διαγωνῶναι χαλεπῶς ἦν ἄνδρα ἕκαστον Il. 7, 424; χαλεπῶς δέ σ' ἔολπα τὸ δέξειν 20, 186; Hes. O. 686; — χαλεπῶς ἔχειν, sich übel befinden, ὑπὸ τραυμάτων, ὑπὸ πότου, Plat. Theaet. 142 b Conv. 176 a; schwer sein, Thuc. 3, 53 u. A.; — χαλεπῶς ἔχειν τινί, auf Einen aufgebracht, zornig sein, Xen. An. 6, 2, 16. 7, 5, 16, wie Plut. T. Gracch. 21; ἐπί τινι, über Etwas, Dem. 20, 135 u. A.; auch ἔν τινι, Plut. Timol. 11; — χαλεπῶς φέρειν τι, Etwas übel aufnehmen, graviter ferre, Plat. Conv. 706 d Rep. I, 330 a; Thuc. 2, 16; auch χαλεπωτέρως, 2, 50. 8, 40.

χαλεπότης, ητος, ἡ, Schwierigkeit, Beschwerlichkeit; τῶν πολιτειῶν Isocr. 4, 142; χωρίων Thuc. 4, 33. Gew. übertr. von Menschen, schwieriges, unangenehmes, mürrisches Wesen, Ggsh ῥᾳστώνη, Plat. Legg. X, 902 c; Heftigkeit, Rauhheit, Härte, mürrische u. unzufriedene Sinnesart, τρόπων XI, 929 d; Thuc. 1, 84; μητρός Xen. Mem. 2, 2, 7; Sp., wie Plut. Thes. 36 u. oft; μετὰ θορύβου καὶ χαλεπότητος ἀκούειν Isocr. 15, 20, u. sonst; — Arist. legt den Gesetzen des Drakon den Charakter der χαλεπότης bei, Polit. 2, 10.

χαλεπτός, ύος, ἡ, ion. = χαλεπότης, Hesych.

χαλέπτω, poet., bes. ep. = χαλεπαίνω; transf., bedrücken, bedrängen, in Drangsal, Unglück bringen, θεῶν ὅστις σε χαλέπτει Od. 4, 423; auch niederdrücken, demüthigen, Hes. O. 5; übh. verfolgen, anfeinden, Ap. Rh. 4, 1506; beschädigen, ib. 1675; μή τι χαλέπτεο πένθεϊ θυμόν Qu. Sm. 3, 780; Κύπριδα Agath. 17 (v, 263), u. öfter in der Anth. — Auch erzürnen, aufbringen, dah. χαλεφθείς τινι, erzürnt auf Einen, Theogn. 155. — Selten intr., zürnen, unwillig, unzufrieden sein, Bion 17, 2; u. im med., χαλεψαμένης Ἀφροδίτης, D. Per. 484.

χαλίφυπος, ὁ, gw. L. f. χαλαίφυπος, Hesych.

χαλιστραῖον, v. l. für χαλαστραῖον.

χαλιβδ-φόρος, = ἀχρατοφόρος, Inscr.

χαλικάζειν, Epicharm. bei Eust. = χαλεμάζειν (?).

χαλί-κραιρος, 3 Endgn, = Folgdm, Nic. Al. 29.

χαλί-κρᾶτος, ion. χαλίκρητος, ungemischt, vom Weine, Archil. frg. 1, in ionischer Form, wie χαλίκρητος σπονδαί Aesch. frg. 438; Ap. Rh. 1, 473; νᾶμα Agath. 8 (v, 244). — Compar. χαλικράτερος Nic. Al. 626, für χαλικρατέστερος; vgl. Schäfer bei Näke Choeril. p. 273.

χαλικ-άδης, ες, in kleinen Massen, brockelig, Theophr., bem. μέγας entgegg.

χαλίκωμα, τό, gew. im plur. χαλικώματα, kleine Steine zum Ausfüllen od. Ausschütten beim Bauen, caementa (?).

χαλιμάζω, eine χαλίμη sein, sich so gebehrden, Suid.

χαλιμάς, άδος, ἡ, = Folgdm, Aesch. frg. 403, die Bacchantinn, vgl. Schol. Ap. Rh. 1, 473.

χαλίμη, ἡ, die Trunkene, bes. die Bacchantinn, auch ein herumschweifendes oder ausschweifendes Frauenzimmer, eine gemeine Hure, VLL.

χάλιμος, trunken, übh. thöricht, rasend, VLL.

χάλιμος, ὁ, = φαρμακός, Hesych.

χαλιν-αγωγία, mit dem Zaume führen, lenken, Luc. Tyrann. 4 de salt. 70.

χαλινίτης, ὁ, fem. χαλινῖτις, ίδος, vom oder am Zaume, zum Zaume gehörig, Paus. 2, 4, 1.

χαλινο-ποιητική, ἡ, τέχνη, die Kunst, Zäume zu machen, Arist. eth. 1, 1, v. l. χαλινοποιική.

χαλινο-ποιός, Zäume machend (?).

χαλινός, ὁ, bei sp. D., wie Ap. Rh. 4, 1607 auch mit dem heterogenen plur. τὰ χαλινά (χαλάω, was man nachläßt), — 1) der Zaum od. Zügel, bes. das Gebiß daran (vgl. ἡνία); Hom. nur im plur., ἐν δὲ χαλινοὺς γαμφηλῇς ἔβαλον Il. 19, 393; so auch Aesch. Spt. 116. 375 Pers. 192; Eur. Cycl. 460 I. A. 151 u. öfter; Her. 1, 215. 4, 64 u. sonst. Im sing. bei Soph. O. C. 1069 Ant. 473 u. oft; Her. 3, 118; übertr., χαλινὸν δ' οὐκ ἐπίστατο φέρειν Aesch. Ag. 1036; χαλινὸν ἐμβάλλειν γνάθοις, Eur. Alc. 495; u. in Prosa, ἐνδαχεῖν τὸν χαλινόν Plat. Phaedr. 254 d, u. öfter; χαλινὸς παρθενίας Pind. I. 7, 45 u. sonst, Gürtel; Ἄρεως χαλινός, vom Anker, P. 4, 25; Διὸς χαλινός Aesch. Prom. 675, Zeus' zwingende Gewalt; überh. Alles, was zurückhält, hemmt, bändigt, Band, Fessel, χαλινοῖς ἐν πετρίνοισιν χειμαζόμενον ib. 561; χαλινόν τινα ἐμβέβληκεν αὐτῷ ἡ φαλσοσφία Luc. Herm. 82. — Im Takelwerk der Schiffe die Hißtaue an der Raa, s. Böckh Att. Seew. p. 157. — 2) der Mundwinkel, die äußersten Enden der Lippen, eigtl. bei Pferden, denen das Gebiß in diesen Winkeln gelegt wird; bei Aerzten auch von Menschen. — 3) die Giftzähne der Schlangen, weil sie an den Mundenden sitzen, Nic. Th. 233.

χαλιν-ουργός, ὁ, der Zügelmacher, Sp.

χαλινο-φάγος, den Zaum od. das Gebiß beißend, στόμα Callim. Lav. Pall. 12.

χαλινο-φόρος, Zaum od. Zügel tragend (?).

χαλινόω, zäumen; Xen. An. 3, 4, 35 Cyr. 8, 3, 27; Pol. 10, 32, 6.

χαλίνωσις, εως, ἡ, das Zäumen od. Aufzäumen, Xen. equ. 3, 11.

χαλινωτέον, adj. verb. von χαλινόω, man muß Zaum und Gebiß anlegen, Clem. Al.

χαλινωτήρια, τά, νεῶν, Taue od. Seile, mit denen Schiffe an's Ufer gebunden werden; Eur. Her. 539; Opp. Hal. 1, 359.

Digitized by Google

χάλιξ, ικος, ὁ, ἡ, kleiner Stein, Kies, Schutt zum Ausfüllen, auch der Feldstein zum Bauen, behauener Mauerstein; Ar. Av. 839; Thuc. 1, 93; ἐστρωμένην χάλιξιν εἰς ἔβην ὁδόν Luc. Tragodop. 255; vgl. Plut. Cim. 13; Kalkstein, ungebrannter Kalk, vgl. κάχληξ, calx.

χάλις, ιος, ὁ, reiner, ungemischter Wein, E. M. ὁ ἄκρατος οἶνος; vgl. Hipponax bei Schol. Lycophr. 579. Auch Beiw. des Bacchus. — Vielleicht von χαλάω, wie λαπάζος von λύω.

χάλις, ό, = χαλίφρων, Hesych.

χαλι-φρονέω, leichtsinnig, albern, thöricht sein, partic. praes., Od. 23, 13.

χαλι-φροσύνη, ἡ, Leichtsinn, Thorheit des kindischen Alters, Od. 16, 310.

χαλί-φρων, ονος, ὁ, ἡ, eigtl. schlaffes (χαλάω) Geistes oder ungezügeltes Geistes, dah. Ggsz von πυκινόφρων, leichtsinnig, thöricht, unverständig, neben νήπιος, Od. 4, 371. 19, 530 u. sp. D., wie Opp. Hal. 3, 362; — nachgebendes Geistes, nachgiebig, Musaeus 117.

χαλκ-ανθές, έος, τό, wie von χαλκανθής, = χαλκάνθη; Strabo 3, 4, 15; Diosc.

χαλκ-άνθη, ἡ, Kupfervitriolwasser, zu Tinte und Schusterschwärze gebraucht, atramentum sutorum, Diosc. — Aber χαλκοῦ ἄνθος sind Kupferkörner, welche sich in der Größe von Hirsekörnern an der Oberfläche des geschmolzenen Kupfers bilden, wenn man es mit Wasser abkühlt, vgl. Schol. Nic. Th. 257 u. Lob. Phryn. 304. 761.

χάλκ-ανθον, τό, = Vorigem, Orph. Arg. 963.

χάλκ-ανθος, ὁ, ἡ, = χαλκάνθη, Sp.

χαλκ-ανθ-ώδης, ες, dem χάλκανθον ähnlich, Oribas.

χαλκ-άρματος, mit ehernem Wagen, auf ehernem Wagen fahrend, πόσις Ἀφροδίτας, Pind. P. 4, 87, d. i. Ares.

χαλκάς, άδος, ἡ, ein Kraut, Diosc.

χάλκ-ασπις, ιδος, mit ehernem Schilde; Ἄρης Pind. I. 6, 25; πρόγονοι Ol. 9, 58, vgl. P. 9, 1 u. Eur. I. A. 764; ἀνήρ Soph. Phil. 716, Herakles; auch in Prosa, Pol. 2, 66, 5. 4, 67, 6 Plut. Aem. Paull. 18.

χαλκ-έγχης, ες, mit ehernem Lanze, Eur. Troad. 143 Τρῶες.

χαλκεία, ἡ, das Schmieden, die Schmiedekunst, Plat. Conv. 197 b Prot. 324 e.

χαλκεῖον, τό, ion. χαλκήϊον, 1) die Werkstatt des Schmiedes; Her. 1, 68; Plat. Euthyd. 300 b. — 2) ehernes od. kupfernes Gefäß; Kessel, Her. 4, 81. 152; ὥςπερ τὰ χαλκεῖα πληγέντα μακρὸν ἠχεῖ Plat. Prot. 329 a; bes. der große Wasserkessel im Bade, der auch ἐπιστάτης u. ὑπολέβης heißt, Sp. — Auch ein kupferner Spiegel, Xen. Conv. 7, 4; — eine kupferne Marke, Dem. 39, 18, als Erkennungszeichen; — τὰ χαλκεῖα, sc. ἱερά, ein Fest in Athen am Ende des Monats Pyanepsion, die Volcanalia der Römer, Harpocr.

χάλκεος, α, εον, ion. χαλκήϊος, poet. = χάλκεος, ehern, aus Erz od. Kupfer gemacht; oft bei Hom., der auch zweimal die ion. Form braucht, χαλκήϊα ὅπλα Od. 3, 433, χαλκήϊος δόμος, die Schmiede, 18, 328; ἔγχος Il. 8, 380 u. oft; αἰχμή 4, 461 u. sonst; κόρυς 12, 184; ἄορ Od. 19, 241; κνήστις χαλκείη Il. 11, 640; κληῖδα χαλκείην Od. 21, 7.

χαλκ-ήλατος, poet. = χαλκήλατος, πέλεκυς Pind. Ol. 7, 36, u. sp. D., wie Paul. Sil. 16 (v, 217) χαλκηλάτους θαλάμους.

χαλκ-έμ-βολάς, άδος, ἡ, bes. poet. fem. zu χαλκέμβολος, ναῦς Eur. I. A. 1320.

χαλκ-έμ-βολος, mit ehernem Schiffsschnabel, ναῦς Plut. Cim. 13.

χαλκ-έν-δυτος, mit Erz angethan, Schol. Eur. Phoen. 1137.

χαλκ-έντερος, mit ehernen Eingeweiden, übertr., als Beiw. des Grammatikers Didymus, von unermüdlicher Geduld u. Arbeitsamkeit, Sp.

χαλκ-εντής, ό, = χαλκεντής, ζω.

χαλκ-εντής, ές, mit ehernen Waffen, eherner Rüstung, πόλεμος, στρατιά, Pind. N. 1, 16. 11, 35.

χαλκεό-γομφος, mit ehernen Nägeln befestigt, verbunden, Simonids. 7, 8.

χαλκεο-θέμεθλος, mit eherner Grundlage, Tzetz. Hom. 372.

χαλκεό-θῡμος, mit ehernem, unerschütterlichem Muthe, sp. D.

χαλκεο-θώραξ, ᾶκος, ep. u. ion. χαλκεοθώρηξ, ηκος, mit ehernem Brustpanzer, Il. 4, 448. 8, 62.

χαλκεο-κάρδιος, mit ehernem, unerschrockenem Herzen, der Etwas aushalten, ertragen kann, Theocr. 13, 5.

χαλκεό-μιτος, mit Fäden von Erz, Tzetz. A. H. 28 [der ι lang gebraucht].

χαλκεο-μίτρας, ό, ion. χαλκεομίτρης, mit ehernem Gürtel, Panzer oder Helme, Κάστωρ Pind., wo jetzt χαλκομίτρας gelesen wird.

χαλκεο-μίτωρ, ορος, ὁ, = Vorigem, Herm. bei Seidl. Eur. Troad. 284.

χαλκεό-νωτος, mit ehernem od. kupfernem Rücken, κόμβαλα Nonn. D. 10, 388.

χαλκεό-πεζος, erzfüßig, ἕδρα, Claudian. 3 (IX, 140).

χαλκί-οπλος, mit ehernen Waffen, Eur. Hel. 699.

χάλκεος, auch 2 Endungen, Il. 18, 222 (sonst fem. χαλκείη), u. Folgde, att. ξυγῳν χαλκοῦς, ῆ, οῦν, obwohl die Att. auch χάλκεος brauchten, s. Lob. Phryn. 207, — 1) ehern, von Erz od. Kupfer gemacht; oft bei Hom.: οὐδός Il. 8, 15, κέραμος 5, 387, δόμος 18, 371, τεῖχος Od. 10, 4; oft von Waffen, wie θώρηξ Il. 13, 398, χιτών 13, 440, πέλεκυς Od. 5, 235, ἔγχος Il. 3, 317 u. oft, σάκος 7, 220 u. sonst, ξίφος 3, 335. 16, 136; ἄξων 13, 30; οὐρανός 17, 425, wie Pind. P. 10, 27, im eigtl. Sinne (?), von Erz gemacht, wie das Himmelsgewölbe gedacht wurde; auch Ἄρης heißt so, von seiner Waffenrüstung, Il. 5, 704, wie Pind. Ol. 11, 15 I. 3, 33, der auch ἔγχος, λόγχα u. ä. so bezeichnet; dagegen χάλκεος Ζεύς, Ποσειδῶν, sind eherne Standbilder des Zeus u. des Poseidon bei Her. 9, 81; χάλκεον ἱστάναι τινά, Einen in Erz aufstellen, ihm eine eherne Bildsäule setzen, s. Wolf Dem. Lpt. 339; ἀνδριάντα χαλκοῦν ἐργάσασθαι Plat. Eryx. 402 a. — Von ehernen Gefäßen, wie λέβης, Aesch. Ch. 675 Soph. Tr. 553 u. sonst. — 2) übertr., wie von Erz, fest, stark, hart, wie man wohl χάλκεοι ἄνδρες im Orak. bei Her. erklärt, obwohl dies, wie Ἄρης, auch auf die Rüstung bezogen werden kann; ἦτορ, ein ehernes, jeder Ermattung Trotz bietendes Herz, Il. 2, 490; ὄψ, eine eherne, stark tönende Stimme, 18, 222; dah. χάλκεον ἐξύ βοᾶν Hes. Sc. 243; ὕπνος, der festeste, der Todesschlaf, Il. 11, 241; ὄμαδος Pind.

Digitized by Google

I. 7, 25. — [*Χάλκεος* ist Hes. O. 149 zweisylbig gebraucht.]

χαλκεο-τευχής, in Erz gerüstet, Capaneus, Eur. Suppl. 1024.

χαλκεο-τέχνης, ὁ, Erzkünstler, der in Erz od. Metall arbeitet, Hephästus, Qu. Sm. 2, 440.

χαλκεό-φωνος, mit eherner Stimme, mit starker, helltönender Stimme, die, wie auch wir sagen, Metall hat; Il. 5, 785; Hes. Th. 311; *ἀοιδή* Ep. ad. (IX, 505, 15).

χάλκευμα, τό, jedes aus Erz oder Kupfer gearbeitete, geschmiedete Geräth; Fessel, *δυςλύτους χαλκεύμασι προςπασσαλεύσω* Aesch. Prom. 19; *νεκρὸν θήσω, ποδώκει περιβαλὼν χαλκεύματι* Ch. 569.

χαλκεύς, ὁ, 1) der Erz- oder Kupferarbeiter, Kupferschmied; *μίτρη, τὴν χαλκῆες κάμον ἄνδρες* Il. 4, 187. 216; *ἣν (ἀσπίδα) χαλκεὺς ἤλασεν* 12, 295; 15, 309 u. öfter; Ar. Av. 490; Plat. Prot. 319 d u. öfter, neben andern Handwerkern genannt. — Uebh. der Metallarbeiter, auch vom Goldschmiede, Od. 3, 432; als der Gebrauch des Eisens aufkam und den der übrigen Metalle überwog, der Eisenarbeiter, der Schmied; so Her. 1, 68. 4, 200; Xen. Hell. 3, 4, 17; vgl. Poll. 7, 306. — Uebtr., jeder Verfertiger. — 2) ein Meerfisch, von einem schwarzen Fleck am Hintertheile benannt; Arist. H. A. 4, 9; Opp. Hal. 1, 133; Ael. H. A. 10, 11.

χαλκευτήριον, τό, = *χαλκεῖον*, die Schmiede, Gloss.

χαλκευτής, ὁ, = *χαλκεύς*, der Schmied, auch übertr., *θυμῶν*, Antp. Sid. 79 (VII, 34), so heißt Pindar.

χαλκευτικός, zum Kupfer- od. Eisenschmiede od. zur Schmiedekunst gehörig, darin geübt; *ἔργα χαλκευτικά*, Schmiedearbeit, Xen. Mem. 1, 1, 7 Oec. 1, 1 Vect. 4, 4; *ἡ χαλκευτική*, sc. *τέχνη*, die Schmiedekunst, Arist. part. an. 4, 6; D. L. 3, 100; Schol. Ar. Plut. 160.

χαλκευτός, adj. verb. von *χαλκεύω*, aus Erz od. Metall gearbeitet, geschmiedet, übh. verfertigt, gemacht, *στίχος χαλκευτὸς Πειρίδων ἐπ' ἄκμοσιν* Antp. Th. 24 (VII, 409).

χαλκεύω, 1) transf., in od. aus Erz, Kupfer od. Metall arbeiten, schmieden; Il. 18, 400; *ἀρ' οὐκ Ἐρινὺς τοῦτ' ἐχάλκευσε ξίφος* Soph. Ai. 1013; med., *πέδας χαλκεύσαι αὐτῷ* Theogn. 519, wie Plut. Cam. 40; — übtr., *γλῶσσαν* Pind. P. 1, 86. — 2) intransf., ein Schmied sein; Ar. Plut. 163. 513; Plat. Legg. VIII, 846 e u. öfter; Thuc. 3, 88; Xen. Mem. 4, 2, 22; Pol. 10, 20, 6 u. Sp., wie Luc. abdic. 22.

χαλκεών, *ῶνος*, ὁ, ep. statt *χαλκεῖον*, die Schmiede, Od. 8, 273 [*ἑῶ* in einer Sylbe zu lesen] u. sp. D., wie Ap. Rh. 3, 41.

χάλκη, ἡ, wie *κάλχη*, die Purpurschnecke, Hesych.; — eine unbestimmte Blumenart, Schol. Nic. Ther. 257.

χαλκήϊον, τό, ion. statt *χαλκεῖον*.

χαλκήϊος, *ἡ, ἴον*, ion. statt *χάλκειος*.

χαλκ-ήλατος, wie *χαλκέλατος*, aus Erz od. Kupfer getrieben, gemacht; *κώδωνες* Aesch. Spt. 368; *σάκος* 521; *πλάστιγξ* Ch. 288; *ὅπλα* Soph. fr. 314; *ἀσπίδες* Eur. Bacch. 798; *ὅπλα* Hel. 1279; *λέβης* Ep. ad. 281 (Plan. 90).

χαλ-ήρης, ες, gen. εος, mit Erz od. Kupfer versehen, ehern; oft bei Hom. als Beiwort verschiedener Waffen, z. B. *κυνέη* Il. 3, 316, *κόρυς* 15, 535, *δόρυ* 5, 145, *ξυστόν* 11, 260, *ἔγχος* 18, 534, *τεύχεα* 15, 544, *ὀϊστός* 13, 650, *σάκεα* 17, 268; *εὐθὺς δὲ ναὸς ἐν νηῒ χαλκήρη στόλον ἔπεισεν* Aesch. Pers. 400. — Später auch von Menschen, mit Erz gewaffnet. Vgl. *χαλκοάρης*.

χαλκιδίζειν, nach Hesych. = *παιδεραστεῖν*.

χαλκιδῖτις, *ιδος*, ἡ, = *πόρνη*, Eust. 1921, 59.

χαλκίζω, 1) wie Erz od. Kupfer glänzen, klingen, *φωνὴ χαλκίζουσα*, eine starke, helltönende, metallreiche Stimme, Poll. 2, 117. — 2) das Spiel mit Kupfermünzen, *χαλκισμός*, oder *χαλκίνδα* spielen, Poll. 7, 206; = *χαλκῷ κυβεύειν*, Alexis in B. A. 116.

χαλκικός, = *χάλκειος*, zw.

χάλκιμον, τό, eine unbestimmte Pflanze, Orph. Arg. 960.

χαλκί-νᾶος, in einem ehernen Tempel wohnend, wie *χαλκίοικος*, Hesych.

χαλκίνδα, *παίζειν*, ein Spiel mit einer Kupfermünze spielen, s. *χαλκισμός*.

χαλκί-οικος, in einem ehernen Hause od. Tempel wohnend; bes. Beiwort der Athene in Lacedämon; Eur. Hel. 231. 251; Thuc. 1, 134; Paus. 3, 17. 10, 5; auch Artemis, Pol. 4, 22.

χαλκίον, τό (der Form nach dim. von *χαλκός*), alles verarbeitete Erz od. Kupfer, kupfernes Geschirr; Ar. Ach. 1100; Xen. Oec. 8, 18. — Bes. Kupfergeld, Kupfermünze, *πονηρὰ χαλκία* Ar. Ran. 724.

χαλκίς, *ίδος*, ἡ, 1) ein unbestimmbarer Vogel, von dem es Il. 14, 291 heißt, die Götter hätten ihn *χαλκίς*, die Menschen *κύμινδις* genannt; nach Arist. H. A. 9, 12 ein schwarzer Raubvogel, von der Größe des Taubenstößers, der in Gebirgen haus't und sich selten zeigt, wie der große Goldadler, der Nachthabicht od. eine Eulenart; Einige leiten den Namen von seiner Kupferfarbe, Andere von der starken Stimme her. — 2) ein Fisch, wahrscheinlich von der Gattung des Herings, clupea; Arist. H. A. 6, 14; Epicharm. bei Ath. VII, 328 c; auch *χαλκιδικὴ* genannt, Dorio bei Ath. a. a. O. — 3) eine Eidechse mit kupferfarbigen Streifen auf dem Rücken, sonst *χαλκιδικὴ*, auch *ζιγνίς*, Arist. H. A. 8, 24, vgl. Schol. Nic. Th. 817. — 4) bei den Lacedämoniern eine Sklavinn, *θεράπαινα*, Ath. VI, 267 c. — S. nom. pr.

χαλκισμός, ὁ, ein Spiel mit einer Kupfermünze, die man drehte und vor dem Niederfallen mit ausgestrecktem Finger anhielt; vgl. *χαλκίνδα*; Poll. 7, 206. 9, 118 u. Eustath.

χαλκίτης, ὁ, fem. *χαλκῖτις*, kupferhaltig, *λίθος*, Kupferstein, Kupfererz, Arist. H. A. 5, 19; — *χαλκῖτις στυπτηρία*, ein Vitriolerz, vielleicht rother Atramentstein, Dioscor.

χαλκο-άρης, ες, od. *χαλκοάρας*, ὁ, poet. = *χαλκήρης*, Pind. I. 3, 81. 4, 45.

χαλκο-βαρής, ές, schwer von Erz od. Kupfer, ehern; *λίς* Il. 15, 465 Od. 21, 423; *δόρυ* Od. 11, 532; *σάλπιγξ* Nonn. D. 10, 391; *κρόταλον* Ant. Th. 70 (IX, 603).

χαλκό-βαρυς, *-βάρεια, -βαρυ*, = Vorigem; Hom. nur im fem., Il. 11, 96 Od. 22, 259; auch scheint sonst nicht das masc. u. neutr. vorzukommen. Vgl. Lob. Phryn. 538.

χαλκο-βατής, ές, auf Erz schreitend, gehend, auf Erz, d. i. fest gegründet; bei Hom. *χαλκοβατὲς δῶ*,

Digitized by Google

von Zeus' Wohnung, Od. 13, 4 von dem Palaste des Königs Alkinous; Andere erkl. Palast, wo Einer auf Erz einherschreitet, dessen Schwellen u. Fußböden von Erz sind.

χαλκο-βόας, ὁ, mit ehemer Stimme, Ἄρης, Soph. O. C. 1050.

χαλκο-γένειος, = Folgdm, ἔμβολα, Philp. 30 (VI, 236).

χαλκό-γενυς, υ, mit ehernen, kupfernen Backen, ἄγκυρα Pind. P. 4, 24.

χαλκο-γλώχῖν, ῖνος, ὁ, ἡ, mit ehemer od. kupfernem Spitze, μελίη Il. 22, 225.

χαλκο-γράφος, wie τυπογράφος, ein neugemachtes Wort, um Buchdrucker zu bezeichnen, was jetzt richtiger auf den Kupferstecher übertragen ist.

χαλκο-δαίδαλος, in Erz od. Kupfer künstlich arbeitend, τέχνη Phil. Thess. 50 (IX, 777); — ἀσπίς, aus Erz künstlich gearbeitet, Bacchyl. 15.

χαλκο-δάμας, αντος, ὁ, Erz oder Kupfer überwältigend, es angreifend, schärfend, ἀκόνα, Pind. I. 6, 70.

χαλκό-δεσμος, = Folgdm, Hesych.

χαλκό-δετος, mit Erz od. Kupfer gebunden, befestigt, in Erz gefaßt; σάκη Aesch. Spt. 145; κοτύλαι frg. 51 bei Ath. 479 b; αὐλαί Soph. Ant. 936; ἔμβολα Eur. Phoen. 115; πέδη Mel. 52 (V, 179).

χαλκ-όδους, οντος, od. χαλκ-όδων, οντος, l. d. statt χαλκώδων.

χαλκο-ειδής, ές, kupferähnlich, wie Erz; Ael. H. A. 17, 35; βάρβοι D. Sic. 17, 90.

χαλκο-θήκη, ἡ, Behältniß für Kupfer od. Kupfergeschirr, Ath. VI, 231 d.

χαλκό-θροος, ehern tönend, ἠχώ, Nonn.

χαλκο-θώραξ, ᾶκος, ὁ, ἡ, = χαλκεοθώραξ, Ἐνυάλιος Soph. Al. 179.

χαλκο-πέρανος, λίμνη, Aesch. frg. 178 bei Strab. 1, 2, 27 p. 33, wie Erz blinkend, schimmernd, od., richtiger, von ehernem Blitzstrahle getroffen; Herm. ändert, um die erste Bedeutung festzuhalten, χαλκομάραγος, schimmernd wie Erz.

χαλκο-κνήμις, ῖδος, ὁ, ἡ, mit ehernen od. kupfernen Beinschienen, Il. 7, 41.

χαλκο-κόλλητος, mit Kupfer gelöthet, Gloss.

χαλκο-κορυστής, ὁ, mit oder in ehemer Rüstung, Il. 5, 699 u. oft.

χαλκο-κράς, ᾶτος, = Folgdm, Philemon.

χαλκό-κρᾶτος, mit Erz od. Kupfer vermischt, Polyaen. 4, 10, 2.

χαλκό-κροτος, 1) mit od. von Erz od. Kupfer tönend, vom Zusammenschlagen ehemer Waffen oder kupferner Instrumente ertönend, umtönt; δημήτηρ Pind. I. 6, 3; ἵπποι, Rosse, deren mit Erz beschlagene Hufe stampfend ertönen, mit ehernem Hufschlage, Ar. Equ. 554. — 2) aus Erz oder Kupfer geschlagen, geschmiedet, φάσγανον Eur. Phoen. 1570.

χαλκό-κτυπος, = χαλκόκροτος, κύμβαλα Diog. bei Ath. XIV, 636 a.

χαλκο-λογέω, Kupfer oder Kupfergeld sammeln, Sp.

χαλκο-λόγος, der Kupfer od. Kupfergeld sammelt, eintreibt, der Geldeinnehmer, Inscr.

χαλκό-λοφος, mit ehernem Helmkamm, ἱππιοχαίτης, Hesych.

χαλκο-μάραγος, schimmernd wie Erz, s. χαλκοκέρανος.

χαλκο-μίτρας, = χαλκεομίτρας, Κάστωρ Pind. N. 10, 90.

χαλκό-μητρος, = Vorigem, κόρη Lycophr. 997.

χαλκό-μυια, ἡ, eine Fliegenart von grün schimmernder Metallfarbe, Sp.

χαλκό-νωτος, mit ehernem od. kupfernem Rücken, ἀσπίς Eur. Troad. 1136, ἰτέα 1193.

χαλκο-παγής, ές, von Erz oder Kupfer zusammengefügt, gemacht, σάλπιγξ Antp. Sid. 10 (VI, 46).

χαλκο-πάραος, ep. χαλκοπάρηος, dor. χαλκοπάρᾱος, mit ehernen, kupfernen Wangen, Backenstücken; κυνέη Il. 12, 183 u. öfter; κόρυς Od. 24, 523; ἄκων Pind. N. 7, 41 P. 1, 44; Ath. XIV, 636.

χαλκο-πέδη, ἡ, Erzfessel, Sp.

χαλκό-πεδος, mit ehernem, kupfernem Fußboden, ἕδρα θεῶν Pind. I. 6, 44.

χαλκο-πέταλος, mit oder von ehernen, kupfernen Blättern, Platten, Schol. Eur. Phoen. 115.

χαλκο-πλάστης, ὁ, der Bildner in Erz od. Kupfer, der Kupferschmied, LXX.

χαλκό-πλευρος, mit ehernen od. kupfernen Seiten, κτύπωμα, Urne, Soph. El. 54.

χαλκο-πληθής, ές, mit Erz gefüllt, beladen, mit Erz vollständig gerüstet, Eur. Suppl. 1219 στρατός.

χαλκό-πληκτος, 1) mit Erz od. Kupfer geschlagen, getroffen, verwundet. — 2) = χαλκήλατος, aus Erz od. Kupfer geschmiedet, χαλκόπλακτος γένυς Soph. El. 475, wo Herm. minder gut die alt. Bedeutung „mit Erz schlagend, hauend" annimmt, Schol. ἀμφήκης.

χαλκό-πους, -ποδος, gen. -ποδος, erzfüßig; τρίπους Eur. Suppl. 1196; mit ehernen Füßen oder Hufen, Beiwort des Rosses, Il. 8, 41. 13, 23; Ἐρινύς, mit ehernem, festem Tritt, Soph. El. 482; auch ὁδός, O. C. 57.

χαλκο-πρόσ-ωπος, mit ehernem, eisernem Gesicht, unverschämt, Sp.

χαλκό-πρῳρος, mit ehernem Vordertheil, bes. von Schiffen, Sp.

χαλκ-όπτης, ὁ, = χαλκοτύπος, Inscr. 837, nach Welcker für χαλκοκόπτης.

χαλκό-πῦγος, mit ehernem Steiß, unermüdet in sitzender Arbeit, wie χαλκέντερος (?).

χαλκό-πυλος, mit ehernen oder kupfernen Thoren, Pforten, Her. 1, 181; θεά, Athene, die sonst χαλκίοικος heißt, Eur. Troad. 1113, l. d.

χαλκο-πώγων, ωνος, ὁ, Kupferbart, Rothbart, Ahenobarbus, Plut. Aem. Paull. 35.

χαλκο-πώλης, ὁ, Erz- oder Kupferhändler, Poll. 7, 198.

χαλκός, ὁ, Erz, Metall, bes. Kupfer, als das erste Metall, das man schmelzen und bearbeiten lernte, vgl. Schol. Ap. Rh. 1, 430 u. Hes. O. 150, τοῖς δ' ἦν χάλκεα μὲν τεύχεα, χάλκεοι δέ τε οἶκοι, χαλκῷ δ' ἐργάζοντο, μέλας δ' οὐκ ἔσκε σίδηρος; als nachher auch das Eisen geschmiedet wurde, übertrugen die Dichter das Wort auch auf Eisen; Hom. bezeichnet es noch als ἐρυθρός, Il. 9, 365, u. nennt es neben Eisen, χαλκός τε χρυσός τε πολυκμητός τε σίδηρος 6, 48. 11, 133, vgl. Od. 21, 10. 61, wo aus Kupfer gearbeitete Gefäße u. Geräthe zu verstehen sind; ἄλλοι μὲν χαλκῷ, ἄλλοι δ' αἰθωνι σιδήρῳ Il. 7, 473; Panzer u. Harnisch sind bei Hom. aus χαλκός, εἰλυμένοι αἰθοπι χαλκῷ 18, 512, ἐν δ' αὐτὸς ἐδύσετο νώροπα χαλκόν 2, 578, κεκο-

Digitized by Google

ῥυθμίνος αἴθοπι χαλκῷ 4, 495, u. öfter; eben ſo das Schwert, dah. oft νηλεῖ χαλκῷ; das Beil, 23, 118; auch Verzierung, ἅρματα ποικίλα χαλκῷ, 4, 226 u. öfter; Keſſel, ἀμφὶ πυρὶ χαλκὸν ἰήνατε, θέρμετε δ' ὕδωρ Od. 8, 426; Pind. nennt es πολιός, P. 3, 48, alſo wohl Eiſen, u. öfter; Aesch. verbindet χαλκόν, σίδηρον, ἄργυρον, χρυσόν τε, Prom. 500; aber χαλκοῦ βαφάς geht auf Stählung des Eiſens, Ag. 598; ἐν βραχεῖ χαλκῷ, von einem kupfernen Gefäße, Soph. El. 748; Plat. verbindet χαλκὸς καὶ σίδηρος, Legg. III, 678 c; χαλκὸς καὶ σίδηρος πολέμων ὄργανα XII, 956 a. — Eine Kupfermünze, der achte Theil des Obols, u. übh. Kupfergeld, Sp. oft. — Später unterſchied man verſchiedene Arten und Miſchungen des Kupfers; χαλκὸς μέλας Philostr.; das gemeine Kupfer auch χ. Κύπριος, weil die Griechen in älteſter Zeit ihr Kupfer aus Kypros erhielten; davon das lat. cuprum, unſer Kupfer; χαλκὸς λευκός, weißes Kupfer, eine Art Prinzmetall, χ. ἐρυθρός, Meſſing, Ath. V, 205; χ. κεκραμένος, gemiſchtes Kupfer, Bronze. — Man leitet das Wort von χαλάω ab, weil man die Dehnbarkeit des Metalls am Kupfer zuerſt in beſ. hohem Grade wahrnahm.

χαλκο-σκελής, ές, mit ehernen Schenkeln, βοῦς Soph. frg. 320.

χαλκο-στέφανος, mit Erz bekränzt, umgeben, τέμενος Ep. ad. 143 (App. 242) bei D. Sic. 11, 14.

χαλκό-στομος, mit ehernem od. kupfernem Munde, eherner oder kupferner Mündung; ἐμβολαί, von den Schiffsſchnäbeln, Aesch. Pers. 407; κώδων, von den Trompeten, Soph. Ai. 17.

χαλκό-τευκτος, aus Erz od. Kupfer gemacht, κλῆθρα Eur. I. T. 99.

χαλκο-τευχής, ές, v. l. für χαλκεοτευχής.

χαλκό-τονον, eine Maſchine, die ſtatt der Sehnen durch elaſtiſche kupferne Platten, fibulae geſpannt wird, Mathem. vett.

χαλκό-τοξος, mit ehernem Bogen, ἀλκή, Pind. N. 3, 87.

χαλκο-τόρευτος, aus Erz od. Kupfer getrieben, geformt, Orph. H. 16, 2.

χαλκο-τορέω, von Erz od. Kupfer bilden, Ep. ad. 412 (Plan. 15).

χαλκό-τορος, aus Erz od. Kupfer gearbeitet, ξίφος Pind. P. 4, 147. — Durch Erz gebohrt, geſchlagen, ὠτειλαί Opp. Cyn. 5, 329.

χαλκο-τυπεῖον, τό, die Schmiede, Sp.

χαλκο-τυπέω, Erz hämmern, Kupfer ſchmieden, in Erz oder Kupfer arbeiten, übh. verfertigen, τιμαὶ γραφόμεναι ἢ χαλκοτυπούμεναι, Plut. reip. ger. praec. 27.

χαλκο-τυπία, Verwundung mit eherner Waffe, Suid.

χαλκο-τυπική, ἡ, sc. τέχνη, die Kunſt oder das Handwerk des χαλκοτύπος; Plat. Polit. 288 a; Plut. adv. Stoic. 45.

χαλκο-τύπιον, τό, = χαλκοτυπεῖον, Sp.

χαλκο-τύπος, Erz oder Kupfer ſchlagend, hämmernd, bearbeitend, ὁ χαλκ., der Kupferſchmied, übh. der Schmied, Pallad. 95 (IX, 775); καὶ σιδηρεῖς Xen. Ages. 1, 26, vgl. Hell. 3, 4, 17; Dem. 25, 38. — Erz od. Kupfer zuſammenſchlagend, μανίη, die Raſerei der Kybeleprieſter, die kupferne Becken u. Pauken ſchlugen, Ep. ad. 147 (VI, 51), wo Jac. es von χαλκότυπος ableiten u. erklären möchte „der durch das Zuſammenſchlagen der Becken erregte Wahnſinn".

χαλκό-τυτος, mit Erz, mit ehernen Waffen geſchlagen, ὠτειλαί Il. 19, 25.

χαλκ-ουργεῖον, τό, 1) Kupfermine, Kupferbergwerk; D. Sic. 1, 15; Pol. 12, 1, 4. — 2) die Werkſtatt des Kupferſchmiedes.

χαλκ-ουργέω, Kupfer bearbeiten, ſchmieden, in, aus Kupfer arbeiten (?).

χαλκ-ούργημα, τό, Arbeit aus Kupfer, kupfernes Geräth, Sp., wie Philo.

χαλκ-ουργία, ἡ, das Arbeiten in Kupfer (?).

χαλκ-ουργικός, ἡ, όν, zum Kupferſchmiede, zu ſeiner Kunſt oder Arbeit gehörig, ἡ χαλκουργική, sc. τέχνη, die Kunſt des Kupferſchmiedes, Arist. pol. 1, 8.

χαλκ-ουργός, Kupfererz bearbeitend, der Kupferſchmied, Luc. Iup. tr. 33.

χαλκοῦς, ῆ, οῦν, att. ξύγγρ aus χάλκεος, u. u. f. — Als subst., ὁ χαλκοῦς, eine Kupfermünze, Ar. Eccl. 815, Dem. u. Folgende, wie Pol. 5, 26, 2 u. ſonſt.

χαλκο-φάλαρος, von Erz od. Kupfer glänzend, od. mit geſchmückt, σώματα Ar. Ach. 1036.

χαλκο-φανής, ές, vom Anſehen des Erzes od. Kupfers (?).

χαλκο-φόρος, Kupfer tragend, hervorbringend, kupferreich, Sp., wie Nonn.

χαλκό-φωνος, = χαλκεόφωνος (?).

χαλκο-χάρμης, ό, in Erz, in ehrner Rüſtung kämpfend, πόλεμος Pind. I. 5, 26, ξένος P. 5, 82, nach Andern = ſich des Erzes, der Waffen freuend.

χαλκο-χίτων, ωνος, in ehernem Rock, mit ehernem Panzer, Ἀχαιοί Il. 2, 47 u. öfter, Τρῶες 5, 180. 17, 485, Κρῆτες 13, 255, Βοιωτοί 16, 330.

χαλκό-χρους, erzfarbig, Dioſc.

χαλκό-χυτος, von Erz od. Kupfer gegoſſen, gem.

χαλκόω, vererzen, mit Erz od. Kupfer bedecken, mit Erz arbeiten, πόρτιν Iul. Aeg. 17 (IX, 795). — Pass. χαλκωθείς, mit Erz bedeckt, gepanzert, Pind. Ol. 13, 83.

χαλκ-άδης, ες, ſyngr ſtatt χαλκοειδής.

χαλκ-άδων, οντος, ὁ, ἡ, mit ehernen od. kupfernen Zähnen, Zacken, στόλος, Hesych., vulg. χαλκοδόντων.

χάλκωμα, τό, alles aus Erz od. Kupfer Gemachte, ehernes od. kupfernes Geräth; Ar. Vesp. 1214; σύμικτα Lys. 19, 27; Xen. An. 4, 1, 8; eherne Keſſel, Pol. 3, 26, 1, u. ſonſt. Beſ. ein kupferner Waſſerkeſſel, Plut. Demetr. 24.

χαλκωμάτιον, τό, dim. von χάλκωμα, Hesych.

χαλκ-ώνητος, für Erz od. Geld gekauft, Hesych.

χαλκ-ώνυξ, υχος, mit ehernen Nägeln, Klam. Hufen, Schol. Ap. Rh. 3, 233.

χαλκ-ωρυχεῖον, τό, Kupfergrube, Kupferbergwerk, Strab. XVII.

χαλκ-ωρυχέω, Kupfer graben, Lycophr. 484.

χαλκ-ωρυχία, ἡ, das Graben des Kupfers, Sp.

χαλκ-ωρύχιον, τό, = χαλκωρυχεῖον, Plut. Symp. 3 g. E.

χαλκ-ωρόχος, Kupfer grabend, Schol. Lycophr. 484.

χαλυβδικός, = χαλυβικός; Eur. Heracl. 162; Lycophr. 1109.

χαλυβηΐς, ίδος, beſ. poet. fem. zu χαλυβικός, Maxim. v. 302.

χαλυβικός, ſtählern, στόμωμα Cratin. bei Poll. 7, 107 u. 10, 186, Beiker χαλυβδικός.

Digitized by Google

χάλυβος, ὁ, poet. statt χάλυψ, Σκυθῶν ἄποικος Aesch. Spt. 710.

χάλυψ, υβος, ὁ, Stahl, gehärtetes Eisen, dessen Bearbeitung die Χάλυβες (s. nom. pr.) erfunden haben sollen, Aesch. Prom. 138 Soph. Trach. 1250.

χαμάδις, adv., poet. statt χαμᾶζε, auf die Erde, zu Boden, τὰ μέν τ' ἄνεμος χαμάδις χέει Il. 6, 147; ἐξ ἵππων χαμάδις πέσε 7, 16, u. öfter; χαμάδις βάλλειν Pind. N. 6, 53; καρπὸς χαμάδις πεσών Aesch. Spt. 340; sp. D., wie Ep. ad. 470 (Plan. 187).

χαμα-δύτης, ὁ, der Erdkriecher, eine Erdschnecke, Hesych.

χαμᾶζε (wie ἔραζε gebildet, vgl. χαμαί, χαμάδις), adv., auf die Erde, zu Boden; oft bei Hom., ἐξ ὀχέων ἆλτο χαμᾶζε Il. 3, 29 u. öfter, ἦκε χαμᾶζε 8, 134 u. öfter, χαμᾶζε κάπεσσεν 15, 537; Eur. Bacch. 633; χαμᾶζε πίπτειν Ar. Vesp. 1012. — Arcad. führt auch die Accentuation χαμάζε an, welche Andere, bes. Draco, verwerfen.

χαμᾶθεν, adv., ion. u. att. statt χαμόθεν, von der Erde, vom Boden; Her. 2, 125. 4, 172; vgl. Piers. Moer. 409; Ar. Vesp. 249, wo α lang ist, wie Eupol. bei D. L. 9, 50; also ist χαμάθεν falsche Schreibung.

χαμαί (mit humus zusammenhangend), adv., auf der Erde, am Boden; χαμαὶ ἐρχομένων ἀνθρώπων Il. 5, 442; τὸν χαμαὶ ἐξενάριξεν 11, 145; χαμαὶ ἧσθαι Od. 7, 160; Pind. übertr., τετελεσμένον ἐσλὸν μὴ χαμαὶ σιγᾷ καλύψαι N. 9, 7; Aesch. Eum. 251; Eur. Med. 1170; Ar. Ach. 884 u. öfter; χαμαὶ καθίζοντες Plat. Critia. 120 b, u. öfter; Xen. Cyr. 5, 1, 3; — aber auch = χαμᾶζε, auf den Boden, auf die Erde, ἐν κονίῃσι χαμαὶ πέσεν Il. 4, 482 u. öfter, wo man aber die praepos. ἐν zu beachten hat, der χαμαί genauer als χαμᾶζε entspricht, wie χαμαὶ βάλον ἐν κονίῃσι 5, 588; ἐν δ' ἄρα πᾶσαι γόντο χαμαὶ κολάδες 4, 526. 21, 181; ἐκ δίφροιο χαμαὶ θόρε 8, 320, u. sonst; πιτνεῖ χαμαί Pind. P. 8, 97; μὴ χαμαὶ τιθεὶς τὸν σὸν πόδα Aesch. Ag. 880; εἰς τὸ χαμαί Ep. ad. 108 (XI, 89); ὥστε οὐ χαμαὶ πεσεῖται, ὅτι ἂν εἴπῃς Plat. Euthyphr. 14 d; einzeln bei Sp.

χαμαι-άκτη, ἡ, die niedrig an der Erde hin wachsende ἄκτη, krautartiger Feldholunder, Diosc.; sambucus ebulus Linn.

χαμαι-βάλανος, ἡ, Erdeichel, eine Art Wolfsmilch, sonst ἄπιος, Diosc.

χαμαι-βάμων, ονος, auf der Erde gehend, daher niedrig, Nicet.

χαμαί-βατος, ἡ, ein niedriges, an der Erde hinkriechendes Dorngewächs, vielleicht unser Brombeerstrauch, Theophr.

χαμαι-γενής, ές, auf oder von der Erde gezeugt, Beiwort der Menschen; H. h. Ven. 108 Cer. 358; Hes. Th. 879; Pind. P. 4, 98; sp. D., wie Nonn. D. 8, 71.

χαμαι-δάφνη, ἡ, der niedrige oder Zwerglorbeer, Diosc.

χαμαι-διδάσκαλος, ὁ, Unterlehrer, Schulmeister, Sp.

χαμαι-δικαστής, ὁ, ein niederer Richter, Pandect.

χαμαιδρυίτης, ὁ, οἶνος, mit der Pflanze χαμαίδρυς eingemachter Wein, Diosc.

χαμαί-δρυον, τό, und χαμαί-δρυς, υος, ἡ, eine Pflanze, trixago, Theophr. u. Diosc.

χαμαί-δρυψ, ἡ, = Vorigem, Theophr.

χαμαι-ευνάς, άδος, ἡ, fem. zu χαμαιεύνης; σὰς χαμαιευνάδας Od. 10, 243. 14, 14 [wo die zweite Sylbe kurz gebraucht ist]; komisch von einem Parasiten Eubul. b. Ath. III, 113 f; von einer Pflanze Nic. Th. 552.

χαμαι-εύνης, ὁ, auf der Erde liegend, schlafend; Σελλοί Il. 16, 235 [wo die zweite Sylbe kurz gebraucht ist]; Strab. 3, 3, 7.

χαμαι-εύρετος, auf der Erde gefunden, Suid.

χαμαί-ζηλος, adv. χαμαιζήλως, die Erde od. den Boden suchend; am Boden wachsend, φυτά, im Ggsz von δένδρα, Arist. H. A. 6, 1; κόνυζα Nic. Th. 70; — übh. niedrig, ὁ χαμαίζηλος, sc. δίφρος, ein niedriger Stuhl, Plat. Phaed. 89 b; θῶκος Ach. Tat. 1, 2; von Menschen, Luc. pro imagg. 13; — übertr., niedrigen, gemeinen Dingen nachgehend, niedrigen Neigungen ergeben, von niedriger Gesinnung, Isocr. ep. 10, 3; Phot.; — auch von niedrigem Stande; — τὸ χαμαίζηλον, eine Pflanze, viburnum genista, Diosc.

χαμαίθεν, adv., Nebenform von χαμᾶθεν, Gramm.

χαμαί-καυλος, mit niedrigem, auf der Erde liegendem Stengel, Theophr.

χαμαι-κεράσιον, τό, = Folgdm, Diosc.

χαμαι-κέρασος, ὁ, der niedrige oder Zwergkirschbaum, Ath. II, 50 d. — Auch eine niedrige Pflanze, die kirschenähnliche Beeren trägt, Diosc.

χαμαί-κισσος, Erdepheu, Gundelrebe, glechoma hederacea, Diosc.

χαμαι-κλινής, ές, auf der Erde liegend, niedrig, Strab. XV.

χαμαι-κοίτεια, ἡ, = χαμαικοιτία, K. S.

χαμαι-κοιτέω, auf der Erde liegen, schlafen, Luc. dea syr. 55.

χαμαι-κοίτης, ὁ, auf der Erde liegend, schlafend, Σελλοί Soph. Trach. 1156.

χαμαι-κοιτία, ἡ, das Liegen oder Schlafen auf der Erde, Sp.

χαμαι-κοίτιον, τό, dim. von χαμαικοίτη, K. S.

χαμαί-κοιτος, = χαμαικοίτης.

χαμαι-κυπάρισσος, ἡ, die Erdcypresse, Sp.

χαμαίλεος, = χαμαιλέων, Nic. Th. 656.

χαμαι-λεύκη, ἡ, auch χαμαιπεύκη, eine Pflanze, Huflattig, sonst βήχιον, Sp.

χαμαι-λεχής, ές, = χαμαικοίτης, κοίτη, Antp. Sid. 82 (VII, 413).

χαμαι-λέων, οντος, ὁ, das Chamäleon, eine Eidechsenart; Arist. H. A. 2, 11; Plut. Alc. 23; — eine Pflanze, von der schillernden Farbe ihrer Blätter benannt, Theophr., Diosc.

χαμαιμηλ-έλαιον, τό, eine Mischung von χαμαίμηλον u. Oel, Diosc.

χαμαιμήλινος, von χαμαίμηλον verfertigt, Diosc.

χαμαί-μηλον, τό, eigtl. Erdapfel, unsere Camille, wegen des apfelähnlichen Geruchs ihrer Blüthe so benannt, sonst ἀνθεμίς; Orph. Arg. 924; Diosc.

χαμαι-μυρσίνη, ἡ, die niedrige od. Zwergmyrte, Sp.

χαμαι-μόρτη, ἡ, = Vorigem, Diosc., zw.

χαμαι-παγής, ές, an der Erde od. am Boden haftend, niedrig, Paul. Sil. ecphr. 126.

χαμαι-πέτεια, ἡ, der Zustand des χαμαιπετής, Iambl.

χαμαι-πετέω, an der Erde niedrig hinkriechen, übertr., γνώμα χαμαιπετοῖσα, niedriger Gedanke, Gesinnung, Pind. N. 4, 41.

Digitized by Google

χαμαι-πετής, ές, eigtl. auf die Erde fallend, auf der Erde, im Staube liegend, niedrig; ἄνα γε μάν, δόμοι, πολὺν ἄγαν χρόνον χαμαιπετεῖς ἕκεισθ' ἀεί Aesch. Ch. 962; u. übertr., βόαμα Ag. 894; ὑψόθεν χαμαιπετὴς πίπτει πρὸς οὐδας Eur. Bacch. 1109; στιβάς, εὐνή, Troad. 507 Cycl. 385; χαμαιπετὴς ἀεὶ ὢν καὶ ἀστρωτος Plat. Conv. 203 d; δένδρα Pol. 13, 10, 7; Sp.; χαμαιπετῶς ἐπαιρόμενος Luc. Icarom. 10; auch niedrig von Ausdruck, de hist. conscr. 16; — verloren gehend, vergeblich, λόγος Pind. Ol. 9, 13, ἔπος P. 6, 37.

χαμαι-πέτης, ή, = χαμαιλεύκη, Hesych.

χαμαι-πιτύϊνος, ἴνη, ἴνον, von der Pflanze χαμαίπιτυς, οἶνος, damit abgezogener Wein, Diosc.

χαμαί-πιτυς, ή, ein Pflanzengeschlecht mit mehreren Unterarten (eigtl. Erdfichte); Nic. Al. 56; Theophr. u. Diosc.

χαμαί-πους, ποδος, gen. ποδος, zu Fuße gehend, Poll. 2, 195.

χαμαι-ράφανος, ὁ, = χαμαιβάλανος, eigtl. Erdkohl, Diosc.

χαμαι-ρατής, ές, auf der Erde kriechend, am Boden haftend, niedrig.

χαμαι-ριφής, ές, auf die Erde od. zu Boden geworfen, weggekrochen, Suid. v. ὑποβολιμαῖος; — φοίνιξ χαμαιριφής, die Erdpalme, Theophr., wenn nicht χαμαιρεπής zu schreiben ist.

χαμαί-ρωψ, οπος, ή, eine Pflanze, chamaerops, Plin. H. N. 26, 7, 13, vielleicht = χαμαίδρωψ.

χαμαι-στρωσία, ή, Lager auf der Erde, Schol. Soph. Phil. 33.

χαμαί-στρωτος, auf der Erde gelagert, hingestreckt, νέκυς poet. bei Ath. XI, 460 b.

χαμαι-σύκη, ή, die Erdfeige, eine Art Wolfsmilch, Diosc.

χαμαί-συρτος, auf dem Boden hingezogen, Greg. Naz.

χαμαι-σχιδής, ές, von der Erde an gespalten, Theophr.

χαμαΐτης, ὁ, fem. χαμαΐτις, ιδος, = χαμίτης, ῖτις, Suid.

χαμαι-τυπεῖον, τό, Hurenhaus, Luc. Nigr. 22 D. Mort. 10, 11 u. Sp.

χαμαι-τυπέω, zu Boden schlagen, fallen, Sp.

χαμαι-τύπη, ή, gemeine Hure; Timocl. bei Ath. XIII, 570 f; Plut. Ant. 9; Eust. 1921, 58.

χαμαι-τυπής, ές, = χαμαιτύπος, — übertr. wie χαμαίζηλος, niedrig, vom Styl, D. Hal. de Thuc. 27.

χαμαι-τυπία, ή, das Leben einer Gassenhure, Hurerei, Alciphr. 3, 64; Hesych.

χαμαι-τυπικός, ή, όν, zu einer Hure od. zur Hurerei gehörig, hurenmäßig, Sp.

χαμαι-τυπίς, ίδος, ή, = χαμαιτύπη, Plut.

χαμαι-τύπος, die Erde schlagend, darauf fallend; ὁ χαμ., ein Falke, der seine Beute auf der Erde stößt od. fängt, Arist. H. A. 9, 36; — ὁ, ή, der Hurer, die Hure, Pol. 8, 11, 11 aus Theopomp.

χαμαι-φορής, ές, zur Erde, zu Boden fallend, Sp.

χαμαι-φυής, ές, niedrig wachsend, Sp.

χαμαλός, v. l. für χαμηλός, Strab. 10, 2, 12.

χαμ-ελαία, ή, der niedrige od. Zwergölbaum, eine immergrüne Strauchart; Nic. Al. 48; Diosc.

χαμ-ελαΐτης, ὁ, οἶνος, mit χαμελαία angemachter Wein, Diosc.

χαμ-ερπής, ές, auf der Erde, am Boden kriechend, μέροπες Theo Al. 4 (App. 39), u. a. Sp.

χαμ-εταιρίς, ίδος, ή, = χαμαιτύπη, Hesych.

χαμ-ευνάς, άδος, ή, = χαμαευνάς; αὐτόπονος Nic. Th. 23; εὐναί Lycophr. 848; — auch = χαμαιτύπη, 319.

χαμ-ευνέω, auf der Erde liegen; Strab. 3, 4, 16; Philostr.

χαμ-εύνη, ή, Lager auf der Erde, Streu; Aesch. Ag. 1521; Eur. Rhes. 9; Theocr. 18, 32; sp. D., wie Paul. Sil. 51 (VI, 65); — Bettgestell, Ar. Av. 820.

χαμ-εύνης, ὁ, der auf dem Boden schläft, Greg. Naz.

χαμ-ευνία, ή, das Liegen oder Schlafen auf der Erde.

χαμ-εύνιον, τό, = Folgdm; χαμεύνια ἐξενεγκάμενοι ἐν τῷ ψύχει καθηδδον Plat. Conv. 220 d; Luc. asin. 51.

χαμευνίς, ίδος, ή, dim. von χαμεύνη, Theocr. 7, 133.

χάμ-ευνος, an der Erde oder am Boden schlafend, Max. Tyr.

χαμηλός, an der Erde od. am Boden befindlich, niedrig; auch übertr., χαμηλὰ πνεῖν, niedrige Gesinnungen, Bestrebungen haben, Pind. P. 11, 30; sp. D., χαμηλότερον στενυμῆς Leon. Tar. 70 (VII, 472); auch Strab. 10, 2, 12, neben ταπεινή, als Erkl. der homerischen χθαμαλή.

χαμίτης, ὁ, fem. χαμῖτες, ιδος, = χαμαλός; ἄμπελος χ., niedrig an der Erde gezogener Weinstock, Sp.

χαμόθεν, adv., spätere, unatt. Form statt χαμᾶθεν, vgl. Lob. Phryn. 94; Xen. Hell. 7, 2, 7; Artemid. 2, 25.

χαμο-κοιτέω u. **χαμόκοιτος**, spätere Formen statt χαμαικοιτέω, χαμαίκοιτος.

χαμός, ὁ, bei Hesych. = καμπύλος; ὁ, der gekrümmte Angelhaken, hamus, auch χαβός geschrieben, Schol. Ar. Equ. 1147.

χαμ-ουλκός, ὁ, eine Maschine, Schiffe ans Land zu ziehen, Poll. 7, 191.

χάμψαι, οἱ, hießen nach Her. 2, 69 bei den Aegyptiern, wie noch jetzt im Koptischen, die Krokodile.

χάν, ή, dor. statt χήν, die Gans.

χανάομαι, auch χανόομαι, vom Abgrunde verschlungen werden, VLL.

χανδάνω, aor. ἔχαδον, perf. mit Präsensbdtg κέχανδα, fut. χείσομαι, fassen, in sich begreifen, enthalten; ἓξ μέτρα χάνδανε κρητήρ, er faßte sechs Maaß, Il. 23, 742; λέβης τέσσαρα μέτρα κεχανδώς 23, 268; οὐκ ἐδυνήσατο πάσας ἀγυιὰς νῆας χαδέειν, das Gestade konnte nicht alle Schiffe fassen, 14, 34; οἶκος κεχανδὼς πολλὰ καὶ ἐσθλά Od. 4, 96; θάλαμος γλήνεα πολλὰ κεχάνδει Il. 24, 192; οὐδὸς ἀμφοτέρους ὄδε χείσεται, die Schwelle wird Raum für uns Beide haben, Od. 18, 17; Ἥρῃ οὐκ ἔχαδε στῆθος χόλον, die Brust war ihr zu eng, den Zorn zu fassen, Il. 4, 24. 8, 461; ὥς οἱ ἐχάνδανον, d. i. so viel er mit den Händen fassen konnte, Od. 17, 344; ἤνεσεν ὅσον πεφαλὴ χάδε φωτός, er schrie so laut der Kopf des Mannes es fassen, aushalten konnte, Il. 11, 461; vgl. ἀλλὰ μὴν κεκραξόμεσθά γ' ὁπόσον ἡ φάρυγξ ἐν ἡμῶν χανδάνῃ Ar. Ran. 257; mit dem Nebenbegriffe des Prahlens H. h. Ven. 252, nach Wolf's

Digitized by Google

u. Herm. Em., *οὐκέτι μοι στόμα χείσεται*, nicht mehr wird mein Mund sich prahlend öffnen, wo Buttmann *χήσεται*, als fut. von *χάσκω* schreiben möchte. Auch sp. D.: *ῥόπαλόν οἱ ἐχάνδανε χεῖρ* Theocr. 13, 57; *κωκύσασα ὅσσον ἐχάνδανε μητρὸς ἀνίη* Bian. 17 (VII, 644); *τόσσον χάδεν ἀνέρα νῆσος* Paul. Sil. 80 (VII, 4).

χανδόδεν, adv., = *χανδόν*, Hippocr., ζω.

χανδόν, adv., gähnend, mit weit geöffnetem Munde, bah. gierig, *οἶνον χανδὸν ἐλεῖν* Od. 21, 294; *ἐκπιεῖν* Nic. Th. 341; *ἐνεπίμπλαντο σύχων* Luc. Alex. 14; *πίεσθαι* Merc. cond. 7.

χανδο-πότης, ὁ, der gierig Trinkende, der Zecher, Macedon. 19 (XI, 59).

χανδός, gähnend, mit weiter Oeffnung, geräumig, vgl. Jac. A. P. p. 959; *ἐκ χανδῆς ζωροποτῶν κύλικος* Polemo bei Ath. X, 436 d.

χάνη od. **χάννη**, ἡ, auch *χάννος*, ὁ, ein Meerfisch, von seinem weiten Maule benannt, Arist. H. A. 4, 11. 8, 2; in Italien jetzt noch canna.

χάννος, ὁ, s. *χάνη*.

χανόομαι, s. *χανάομαι*.

χάνος, εος, τό, = *χάσμα*, Poll. 2, 97.

χανύσσω u. **χανυστέω**, = *χανύω*, s. *κηνύσσω*.

χανύω, gähnen, den Mund weit öffnen, mit weit offenem Munde reden, schreien.

χάος, τό (*ΧΑΩ*, *χαίνω*), der leere, unermeßliche Raum; persönlich gefaßt von Hes. Th. 116; die rohe, verworrene Masse, aus der das Weltall geschaffen wurde, Plat. Conv. 178 b; Ar. öfter. — Später auch die unermeßliche Zeit, M. Ant. 4, 3. — Dah. a) jeder leere, weite Raum, jede Kluft, wie *χάσμα*, *εὐρύ* Opp. Cyn. 3, 414. — b) der Luftraum, die Atmosphäre, Stesichor. — c) die Finsterniß, Qu. Sm. 2, 614, neben *ὄρφνη*.

χαός, wie *χάϊος*, echt, edel, gut, bes. von edler Abkunft, *χαοὶ οἱ ἐπάνωθεν*, die Edeln der Vorzeit, Theocr. 7, 4.

χαόω, = *ἀπόλλυμι*, Simplic. u. a. Sp.

χαρά, ἡ, die Freude; Tragg. oft: *χαρᾶς ὅπο*, aus, vor Freude, Aesch. Ag. 527. 573; *χαρᾷ δὲ μὴ 'κπλαγῇς φρένας* Ch. 231; Soph. u. Eur.; *χαρὰν λέγειν τινί* Ar. Plut. 637; u. in Prosa; Plat. vrbdt *ἡδονὴ καὶ τέρψις καὶ χαρά*, Phil. 19 c.

χαραγή, ἡ, der eingegrabene Zug, Sp.

χάραγμα, τό, das Eingegrabene, Eingeprägte, dah. der eingegrabene Zug, Schriftzug, — das Gepräge des Geldes, geprägtes Geld, Antp. Th. 2 (V, 30); — *πυρός*, das Kennzeichen, welches den Pferden eingebrannt wird, u. übertr., *χάραγμα ψυχῆς ἔσω*, Anacr. 26, 2 u. 8, u. a. sp. D. — Uebh. Schnitt, Biß, Stich, *ἐχίδνης* Soph. Phil. 261.

χαραγμή, ἡ, = *χαραγή*, ζω.

χαραγμός, ὁ, das Eingraben, Einschneiden, der Einschnitt, Theophr.

χαραδεός, ὁ, dor. statt *χαράδρα*, Tab. Heracl.

χαράδρα, ἡ, ion. *χαράδρη*, Erdriß, Spalt, Kluft, bes. vom reißenden Wasser gemacht, also Bett eines Waldstromes; *κοίλης ἐντοσθε χαράδρης* Il. 4, 454; Her. 9, 102; u. der Waldstrom, Gieß- od. Sturzbach selbst, *πολλὰς δὲ κλιτὺς τότ' ἀποτμήγουσι χαράδραι* Il. 16, 390; Ar. Vesp. 1034. — Auch eine Schlucht, in der sich stehendes Wasser gesammelt hat, u. ein Wasser-, Abzugsgraben; Xen. Hell. 4, 2, 15; Dem. 55, 5; Aesch. 2, 168; Sp. — Uebh. Schlucht, Kluft, Hohlweg, Engpaß; Her. 7, 176; *χρημνώδης* Thuc. 7, 78; *ἀνέκβατος* 3, 98; Pol. 3, 53, 5 u. öfter; Fels, Opp. Cyn. 2, 555; Felshöhle, Hal. 1, 267.

χαραδραῖος, von od. aus der *χαράδρα*, darin befindlich, *ἰλύς* Leon. Tar. 39 (Plan. 230).

χαράδραιον, τό, poet. statt *χαράδρα*, Nic. Ther. 389.

χαραδρεών, ῶνος, ὁ, ein Ort, wo viele *χαράδραι* sind, der durch Erdspalten u. Klüfte zerrissen ist, Eust.; vgl. Hdn. bei Bast zu Greg. Cor. 225.

χαραδρήεις, ήεσσα, ήεν, = *χαραδραῖος*, *Δελφίς* Nonn. D. 9, 251.

χαράδριον, τό, dim. von *χαράδρα*, eine mit Wasser gefüllte Vertiefung, Strabo.

χαραδριός, ὁ, ein gelblicher Vogel, dem Brachvogel ähnlich, der in Erdspalten u. Klüften wohnt, vielleicht der Regenpfeifer; Ar. Av. 266. 1141; Babr. 88, 2; er galt für sehr gefräßig, dah. sprichwörtlich *χαραδριοῦ βίος* Plat. Gorg. 494 b. — Schon sein bloßer Anblick galt für ein sicheres Mittel gegen die Gelbsucht, Ael. H. A. 17, 13.

χάραδρος, ὁ, = *χαράδρα*, Plut. Agis 8 u. a. Sp.

χαραδρόω, zu einer *χαράδρα* machen, Erdspalten u. Strombetten eröffnen, dadurch unter Wasser setzen, überschwemmen, u. pass. durch Waldströme u. Gießbäche zerrissen u. unwegsam gemacht werden; *ὡς ἂν ὁ χῶρος χαραδρωθείη* Her. 7, 176; *κεχαραδρωμένη χώρη*, eine von Spalten u. Klüften zerrissene Gegend, 2, 25. — Uebertr., *οἱ πόροι χαραδροῦνται*, die Gänge der Säfte werden zu geräumigen Kanälen erweitert, Hippocr. — Auch = durch gezogene Gräben bewässert werden, Sp.

χαραδρ-ώδης, ες, wie eine *χαράδρα*, voll von Klüften, Hohlwegen od. Gießbächen.

χαρακίας, ὁ, zum Pfahl, Zaun oder Wall gehörig, dazu geschickt, *κάλαμος*, *τεθύμαλος*, Theophr., Diosc.

χαρακίζω, fut. att. *-κιῶ*, mit eingeschlagenen, bes. kreuzweise über einander liegenden Spitzpfählen verrammeln, verpallisadiren. — Uebh. kreuzweise über einander legen, *χ. τοῖς προσθίοις*, sich mit den über einander gekreuzten Vorderfüßen putzen, von den Fliegen, Arist. part. anim. 4, 6.

χαράκιον, τό, dim. von *χάραξ*, Hesych.

χαρακισμός, ὁ, das Umpfählen, Verpallisadiren, Pherecrat. bei Ath. VI, 269.

χαρακίτης, ὁ, *βιβλιακός*, der Bücher kratzt, Bücherschmierer, Timon Phlias. 36 bei Ath. I, 22 d.

χαρακο-βολία, ἡ, das Aufwerfen u. Verpallisadiren eines Walles LXX.

χαρακο-ποιέομαι, einen Wall machen und dadurch ein Lager befestigen, Appian. B. C. 5, 110.

χαρακο-ποιΐα, ἡ, das Machen od. Aufwerfen eines Walles, bes. zur Befestigung eines Lagers, Verpallisadirung, Pol. 5, 2, 5. 6, 34, 1.

χαρακόω, 1) pfählen, mit Pfählen versehen und stützen, z. B. *ἄμπελον*, Geopon. — 2) mit Pfählen umgeben und befestigen, verpallisadiren, *Ἑλάτειαν* Aesch. 3, 140; auch *ἀχύροις κεχαραχωμένη μᾶζα*, Antiphan. bei Ath. II, 60 c; *ἀκάνθαις* Arist. partt. an. 4, 5.

χαρακτήρ, ῆρος, ὁ, eigtl. das Werkzeug zum Eingraben, Einschneiden, Einprägen, und die Person, die dies thut, Eurypham. bei Stob. fl. 103, 27. — Gew. das Eingegrabene, Eingeschnittene, das Gepräge, z. B. bei Münzen, übh. in Stein, Metall od. Holz einge-

Digitized by Google

grabene Schrift und Figuren, übh. das Bild; *χ. ἐν τόποις πέπληκται* Aesch. Suppl. 279; Eur. El. 559; neben *νόμισμα καὶ σφραγῖδες* Plat. Polit. 289 b. — Uebertr., das Kennzeichen, Merkmal, die einer Person od. Sache gleichsam aufgeprägte Eigenthümlichkeit, woran man sie erkennt u. sie von andern unterscheidet; *γλώσσης, προσώπου*, Her. 1, 57. 142. 116; *ἀνδρῶν οὐδεὶς χαρακτὴρ ἐμπέφυκε σώματι* Eur. Med. 519; *τῶν ῥημάτων* Ar. Pax 220; *τηλικοῦτον εὐδοξίας χαρακτῆρα ἐπέβαλε τοῖς ἔργοις* Isocr. 1, 8; *εἰληφέναι τινὰ χαρακτῆρα ἑκατέρου τοῦ εἴδους* Plat. Phaedr. 263 b; u. Sp., *τῆς εὐγενείας* Plut. Thes. 7. Auch der Charakter eines Schriftstellers, der dem Schriftsteller eigenthümliche Styl, Schäf. zu D. Hal. de C. V. p. 359. — Schilderung, Charakterisirung.

χαρακτηρίζω, mit einem Stempel, Gepräge, Kennzeichen od. Merkmal versehen. — Uebertr., schildern, Sp.

χαρακτηρικός, zum Kratzen od. Eingraben dienend, D. Hal. öfter; adv., Eustath. u. a. Sp.

χαρακτήριον, *τό*, = *χαρακτήρ*.

χαρακτήρισμα, *τό*, = *χαρακτήρ*, Tzetz.

χαρακτηρισμός, *ὁ*, Bezeichnung durch ein Kennzeichen, — Charakterisirung, Sp.

χαρακτηριστικός, bezeichnend, unterscheidend, charakteristisch, D. Hal. de vi Dem. 34, u. bes. Gramm.

χαράκτης, *ὁ*, der mit eingegrabenen Zügen bezeichnet, der Präger, z. B. der Münze, Maneth. 6, 388.

χαρακτός, adj. verb. von *χαράσσω*, 1) eingegraben, eingeschnitten, eingeprägt. — 2) mit Einschnitten versehen, gezackt, gezähnt, *ῥίνας*, Leon. Tar. 4 (VI, 205).

χάρακτρον, *τό*, ein Werkzeug zum Zerschneiden, Nic. Al. 308.

χαράκωμα, *τά*, ein umpfählter, verpallisadirter, befestigter Ort, bes. ein festes Lager; Xen. Hell. 5, 4, 38 An. 5, 2, 26; *χαράκωμα βαλόμενος* Dem. 18, 87; Wall, Pol. 9, 3, 2 u. Sp. — Auch die Pallisade, wie *χάραξ*, Poll.

χαράκωσις, *εως*, *ἡ*, das Umgeben und Befestigen mit Pfählen, die Verpallisadirung eines Lagers; Lycurg. 44; Plut. Mar. 7. — Das Anpfählen, Anbinden eines Weinstocks, Sp.

χάραξ, *ακος*, *ὁ*, auch *ἡ*, — 1) Pfahl, Spitzpfahl, Pallisade, *σιδήρου* Ath. v, 208; — auch der Weinpfahl, an dem sich die Weinrebe emporrankt, in welcher Bdtg es nach den Gramm. allein fem. war, vgl. aber Lob. Phryn. 61; so Ar. Ach. 948 *τὰς χάρακας ἥπτε πολὺ μᾶλλον ἐν τῷ πυρί*, wo der Schol. bemerkt *τοὺς πεπηγότας καλάμους ἐν τοῖς καλάμοις ἔκαιεν ἤγουν τὰς ἀμπέλους ἀπὸ μέρους*; vgl. Schol. zu Ach. 1141 u. Vesp. 1201; *τέμνειν χάρακας ἐκ τοῦ Διὸς τεμένους* Thuc. 3, 70, vgl. mit Dem. 21, 167; *ταῖς χάραξιν ἐπιπλέκων τὰ κλήματα* Luc. Philops. 11. — 2) ein mit Pfählen u. Pallisaden umgebener, befestigter Ort, ein verpallisadirtes Lager; Pol. 18, 1, 1. 3, 45, 5 u. öfter, u. Sp.; Poll. 9, 15 aus Theophil. com. — 3) ein Schnittling, bes. vom Oelbaume, Theophr. — 4) ein Meerfisch, Opp. Hal. 1, 173. — S. auch nom. pr.

χαραξί-πους, das Meer durchschneidend, *κληΐς* poet. bei Plut. reip. ger. praec. 2, nach Em.

χάραξις, *ἡ*, das Einschneiden, *τραχύτητας καὶ χαράξεις* Plut. Symp. 7, 1.

χαρα-ποιέω, statt *χαρὰν ποιέω*, Freude machen, erfreuen, erst Sp. S. *χαροποιέω*.

χαράσσω, 1) scharf od. spitz machen, zuspitzen, wetzen; *ἅρπας, ὀδόντας*, Hes. O. 575 Sc. 235; *χαρασσόμενος σίδηρος* O. 389; *ὅταν ῥωθῶσι καὶ χαράττωσι τὰ σιδήρια καὶ τοὺς πρίονας* Arist. audib. 45; auch *κύματα φρικὶ χαρασσόμενα*, mit rauher Oberfläche, von den Wellen, Agath. 57 (X, 14), u. öfter in der Anth.; auch mit Einschnitten, Zähnen od. Kerben versehen, zähnen, einkerben, -drücken, *στρωμνὰ νώτων χαράσσουσα* Pind. P. 1, 28. — Uebertr., erbittern, aufbringen, wie *θήγω, τινί*, gegen Einen, z. B. *κεχαραγμένος τινί*, aufgebracht auf Einen, Her. 7, 1; *χαράττεσθαί τινί τι*, Einem über Etwas zürnen, Eur. Med. 157. — 2) einschneiden, eingraben, einhauen, einprägen; *οὐ δρυὸς οὐδ' ἐλάτης ἐχαράξαμεν οὐδ' ἐπὶ τοίχου τοῦτ' ἔπος* Ep. ad. 14 (XII, 130); *ἐν τύμβῳ γράμμ' ἐχάραξε τόδε* Krinn. 2 (VII, 710); bah. auch *ὁ τὸν Τροίης πόλεμον σελίδεσσι χαράξας* Ep. ad. 489 (Plan. 293); *τὸ χαραχθὲν νόμισμα*, geprägt, Pol. 10, 27, 13; — zerschneiden, furchen, *ἀρότρῳ χέρσον* Apollnds. 5 (VI, 238); auch übertr., *ἅλα, ὕδωρ, νῶτα θαλάσσης* u. dgl., das Meer mit dem Schiffskiel durchschneiden; Aesch. vrbdt *στένει, κέκραται καὶ χαράσσεται πέδον*, Pers. 686. — Man vergleicht damit *γράφω*, scharren, graben.

χαρι-δότης, *ὁ*, = Folgdm, v. l. bei Plut.

χαρι-δώτης, *ὁ*, der Freudengeber; Beiw. des Hermes, H. h. 17, 2; auch des Bacchus, Plut. Ant. 24.

χαρι-δῶτις, *ιδος*, *ἡ*, fem. von *χαριδώτης*, Freudengeberinn, Orph. H. 8, 9. 54, 9.

χαρίεις, χαρίεσσα, χαρίεν, att. *χάριεν* betont, angenehm, anmuthig, liebreizend, lieblich, übh. was Einem angenehm u. erwünscht ist; Hom. nur von Sachen, *δῶρα* Il. 8, 204, *εἵματα* 5, 905, *φᾶρος* Od. 5, 231, *ἔργα* 10, 223, *ἀοιδή* 24, 198; bes. von Theilen des menschlichen Körpers, *μέτωπον* Il. 16, 798, *πρόσωπον* 18, 24, *κάρη* 22, 403; u. dem entsprechend *τοὔνεκα χαριεστάτη ἦβη* Il. 24, 348 Od. 10, 279; *ἑναυλος* Hes. Th. 129; u. Th. 246. 260 zuerst als Bezeichnung weiblicher Anmuth und Schönheit; *μέλος, πόνος* Pind. P. 5, 107 N. 3, 12; *μέλεα* Archil. 54; *χαρίεντα δῶρα* Ar. Plut. 849; ib. 144 ist vrbdn *εἴ τί γ' ἐστι λαμπρὸν καὶ καλὸν ἢ χάριεν ἀνθρώποισι*. So auch in Prosa, *χαρίεντα τὰ ὑδάτια φαίνεται* Plat. Phaedr. 229 b, vgl. 230 b; Folgde. — Bei den Attikern *χαρίεις* von Personen gesagt = durch feines Betragen einnehmend, artig, auch witzig, scherzhaft, geistreich, wie Arist. Eth. 1, 4. 5 im Gegs von *οἱ πολλοὶ καὶ φορτικοί*, vgl. Polit. 2, 5; *τὰ τῶν χαριέντων σκώμματα* Plat. Rep. v, 452 b; so bes. Sp.; *οἱ χαριέστεροι* Gegs von *οἱ πολλοί* Luc. Nigr. 27, Gegs von *οἱ πρὸς ἀλήθειαν χείρονες* 48; auch von Sachen, artig, sinnreich, allerliebst, *χαρίεντα σοφίζεσθαι* Ar. Av. 1401; *χαρίεν γάρ*, das ist spaßhaft (Schell. *γελοιῶδες, ἀνόητον*), Luc. Iov. Trag. 26 Vit. auct. 3; *τὸ ἀστεῖον καὶ χαρίεν* V. H. 1, 2; Plat. *χαρίεις ἂν εἴη ὁ ἐν τῇ ποιήσει μιμητικὸς πρὸς σοφίαν περὶ ὧν ἂν ποιῇ*, Rep. X, 602 a; *παιδιᾶς ἔχεις τι χαριέστερον εἶδος ἢ τὸ μιμητικόν* Soph. 234 b; *Θρᾶττά τις ἐμμελὴς καὶ χαρίεσσα θεράπαινα* Theaet. 174 a. — Ironisch *χαρίεν γάρ* = das wäre schön, Xen. Cyr. 1, 4, 13; aber An. 3, 5, 12 *τὸ μὲν ἐνθύμημα χαρίεν ἐδό-*

Digitized by Google

κε εἶναι, τὸ δὲ ἔργον ἀδύνατον ist = die Erfindung schien fein, es schien gut ausgesonnen. — So auch adv. χαριέντως, s. unten.

χαριεντίζομαι, dep. med., mit Anmuth, Anstand, Artigkeit, Freiheit handeln, reden; auch, scherzhaft, witzig, spöttisch reden; σπουδῇ χαριεντίζεσθαι, im Ernste scherzen, Plat. Apol. 24 c; καὶ αἰνίττεσθαι 27 d; Rep. IV, 436 d; Sp., wie Aristid.

χαριέντισμα, τό, ein Scherz, Witz, witziger Einfall, Schol. Ar. Ach. 380.

χαριεντισμός, ὁ, feines od. artiges Benehmen, bes. bei Scherzen, witzige Reden; Plat. Theaet. 168 d; καὶ εὐτραπελία Rep. VIII, 563 a; Sp., wie Plut.

χαριεντότης, ητος, ἡ, Anmuth, feines Betragen, üb. = Vorigem, Chrysipp. bei Plut. de virt. mor. 2.

χαριέντως, adv. von χαρίεις, anmuthig, scherzhaft, geistreich, allerliebst; πάνυ γὰρ χαριέντως καὶ μεμελημένως ἔχει τὰ εἰρημένα Plat. Prot. 344 b, vgl. Polit. 300 b Phaed. 87 a, auch ironisch; — gutmüthig, ἀμύνεσθαι Isocr. 5, 22.

χαρι-εργός, sich an Künsten od. Handwerken freuend, Beiw. der Athene, als Beschützerinn der Künstler u. Handwerker, Leon. Tar. 4 (VI, 205), also wie ἐργάνη.

χαρίζομαι, fut. -ίσομαι, att. -οῦμαι, auch Her. 1, 90, — 1) Einem etwas Angenehmes, Erfreuliches erweisen, Einem Gunst u. Wohlwollen beweisen, sich ihm gefällig beweisen, Einem zu Willen sein, ihm willfahren, τινί; ἄνδρεσσι χαρίζεαι ὑβριστῆσιν Il. 13, 633; μή τέ τί μοι ψεύδεσσι χαρίζεο, erweise dich mir nicht durch Lügen willfährig, mache dich mir nicht durch Lügen angenehm, rede mir nicht zu Gefallen die Unwahrheit, Od. 14, 387; οὔ νύ τ' Ὀδυσσεὺς χαρίζετο ἱερὰ ῥέζων 1, 61, d. i. opferte er nicht reichliche Opfer nach deinem Wunsche, so daß du eine Freude daran hattest? Vgl. Xen. Mem. 4, 3, 16, wo es nachher durch ἀρέσκεσθαι erklärt wird; νὺν οἱ τάδ' ἔδωκε χαριζόμενος φιλότητι Αἰόλος Od. 10, 43; Hes. Th. 580; Her. oft; ἔρωτι Pind. frg. 236; auch absolut, ἐμβλέπουσα χαρίζοιο ἂν καὶ ὅ τι ἂν λέγουσα εὐφραίνοις Xen. Mem. 3, 11, 10; ἐμοί τε χαρίζου ἀποκρινόμενος Plat. Rep. I, 338 a; Ἔρωτι Conv. 188 c; τοῖς ἐρωμένοις Phaedr. 231 c; Καλλίᾳ χαριζόμενος παρέμενα, dem Kallias zu Gefallen, Prot. 362; χαρίεσθον ἐμοὶ καὶ τούτοις πᾶσι Euthyd. 275 a; σὺ χαρεῖσθε τούτοις Thuc. 3, 40; δέομαι μὲν χαρίσασθαι, δέομαι δ' ἀντία φάσθαι Aesch. Pers. 686; θυμῷ ματαίῳ μὴ χαρίζεσθαι κενά Soph. El. 323; δουλίᾳ γλώσσῃ χαρίζῃ Eur. Or. 1514; u. so bei den Attikern oft = sich einer Neigung, Leidenschaft hingeben, θυμῷ, ὀργῇ, sich dem Zorn hingeben, überlassen, ἡδοναῖς, Plat. Legg. V, 727 c; γαστρί, σώματος ἡδονῇ, sich dem Bauche, der Völlerei, der Sinnenlust hingeben, Xen. Cyr. 4, 2, 39. 3, 2; τῇ ἐπιθυμίᾳ Plat. Rep. VIII, 561 c; θυμῷ Pol. 16, 1, 2; χαρίζεσθαι ἀνδρί, vom Weibe gesagt, einem Manne zu Willen sein, sich seiner Liebe hingeben, Ar. Equ. 515, vgl. Eccl. 629. — 2) c. acc. rei Sache, willig darbringen, gern und freudig geben, schenken; δῶρα Od. 24, 283; ἔπεσσα Il. 6, 49. 10, 380. 11, 134; τινί τι, Ar. Equ. 54 Ach. 412 Th. 756 u. öfter. — Eben so mit dem gen., willig, gern von einer Sache geben, mittheilen; ἀλλοτρίων, von fremdem Gute verschenken, von Anderer Vermögen freigebig sein, Od. 17, 452; mehrmals in der Od. ταμίη χαριζομένη παρεόντων, die gern von den vorhandenen Vorräthen mittheilt, hergiebt, 1, 140 u. sonst; über προικὸς χαρίζεσθαι Od. 13, 15 s. προικί; — τινί, freigebig gegen Einen sein, Xen. Cyr. 2, 4, 9. 8, 6, 23; τί τινο, Pol. 16, 24, 9 u. a. Sp. — 3) pass., bes. im perf., angenehm, wohlgefällig sein, lieb und werth, erwünscht sein; οὐ γάρ πω πάντεσσι χαριζόμενος τάδ' ἀείδω Od. 8, 538, d. i. es ist nicht Allen angenehm, daß er dies singt; so bes. κεχαρισμένος; ἐμῷ κεχαρισμένε θυμῷ Hom.; vgl. Hes. Th. 685; ὄφρα θεοῖς κεχαρισμένα, den Göttern angenehme, willkommene Gaben, Il. 20, 293, vgl. Od. 16, 148. 19, 397; κεχαρισμένα ἕεννα τινο, Einem Angenehmes erzeigen, Il. 24, 661; eben so mit εἰδέναι, Od. 8, 584; κεχαρισμένος ἔλθοι, erwünscht, willkommen, 2, 54; κεχάριστο θυμῷ, sie war ihrem Herzen lieb, 6, 23; τοῖσι εὐβοέεσσι ἐκεχάριστο, es war den Euböern zu Gefallen geschehen, Her. 8, 5; οὐ βρομίῳ κεχαρισμένα θύρσῳ Eur. Herc. fur. 890; εἴ τι κεχαρισμένον χοιρίδιον οἶσθα παρ' ἐμοῦ γε κατεσθιόμενος Ar. Pax 383; u. in Prosa: ταῦτα οὖν μνήμῃ κεχαρίσθω Plat. Phaedr. 250 c; πᾶσι κεχαρισμένος ἴσει Soph. 218 a; ἐάν τι αὐτοῖς ἡδὺ μὲν ᾖ καὶ κεχαρισμένον Gorg. 502 b; ἐὰν κεχαρισμένα τις ἐπίστηται τοῖς θεοῖς λέγειν τε καὶ πράττειν Euthyphr. 14 b; λόγον εἰπεῖν κεχαρισμένον Dem. 14, 1; Folgde, wie Pol. 22, 2, 6.

χαρίλα, ἡ, ein in Delphi alle neun Jahre gefeiertes Fest, Plut. qu. graec. 12. S. nom. pr.

χάριν, s. unter χάρις.

χάρις, ἡ, gen. χάριτος, acc. χάριν, bei sp. D. auch χάριτα, Mel. 85 u. Philp. Thess. 65. 73 (V, 149. IX, 254. 438), wie Her. 6, 41; vgl. χαίρω, eigtl. Alles, worüber man sich freu't, bes. — Anmuth, Liebreiz, Liebenswürdigkeit, liebliches, einnehmendes Wesen; zunächst — 1) von körperlicher Schönheit; Hom. θεσπεσίην δ' ἄρα τῷ γε χάριν κατέχευεν Ἀθήνη, Od. 2, 12, u. sonst; κάλλει καὶ χάρισι στιλβων Od. 6, 237; χάριν ἀμφιχέαι τινί Hes. O. 65; — auch von anmuthiger Redegabe, οἱ χάρις ἀμφιπεριστέφεται ἐπέεσσιν Od. 8, 175; und von schöner, kunstvoller Arbeit, χάρις δ' ἀπελάμπετο πολλή Il. 14, 183 Od. 18, 298; ἔργοισι χάριν καὶ κῦδος ὀπάζειν 15, 320; εὐμόρφων δὲ κολοσσῶν ἔχθεται χάρις ἀνδρί Aesch. Ag. 406; einzeln auch bei Folgdn; μετὰ χαρίτεσσι, mit Anmuth, Thuc. 2, 41. — Vgl. nom. pr. — 2) von der Gesinnung, Wohlwollen, Geneigtheit, Gunst, Huld; τινός, gegen Einen, Hes. O. 192; χάριν ἔχειν, in Gunst stehen, beliebt, angenehm sein; ἁπλῆν μὲν ἐξ ἐμοῦ κτήσει χάριν Soph. Phil. 1356; ἔγνωκα γὰρ τῆς παλαιᾶς χάριτος ἐκβεβλημένη Ai. 795; — bes. Erkenntlichkeit und Verpflichtung für genossenes Gutes, Dank; πᾶσι δέ κε Τρώεσσι χάριν καὶ κῦδος ἄροιο Il. 4, 95, Dank u. Ruhm von den Troern erndten; οὐδέ τις ἐστι χάρις μετόπισθ' εὐεργέων Od. 4, 695. 22, 319, Hes. Th. 503, Dank für Wohlthaten; seltner c. inf., οὐκ ἄρα τις χάρις ἦεν μάρνασθαι δηΐοισιν ἐπ' ἀνδράσι Il. 9, 316. 17, 147, Dank dafür, daß Einer kämpft; ἄγει δὲ χάρις φίλων ποίνιμος ἀντὶ ἔργων ὀπιζομένα Pind. P. 2, 17; δοῦναι χάριν ἀντί τινος, seinen Dank wofür durch die That bezeigen, sich dankbar bezeigen, Il. 23, 650; u. so bei den Att. gew. χάριν ἀποδοῦναι, χάριτας ἀποδ., Is. 7, 10; ἀπονέμειν,

Digitized by Google

ἐκτίνειν, Aesch. Prom. 987 Ag. 795; ἄχαριν χάριν ἀντ' ἔργων μεγάλων ἀδίκως ἐπικραῦναι Ag. 1524; ταῖς δ' ὑπουργήσαι χάριν Prom. 638; ἡμῖν αὖ δὸς ἥντιν' αἰτούμεσθα 823; χάριν ἀμείβειν τινός, Dank wofür abstatten, Ag. 711; χῆ χάρις προσκείσεται Soph. O. R. 232; χάριτας πατρῴας ἐκτίνων Eur. Or. 453; ὅπλῃ ἂν εἴη ἡ χάρις Plat. Prot. 310 a; χάριν διδόναι Legg. III, 702 a; ἀποδιδόναι Phaedr. 231 b, u. öfter, wie Xen. An. 1, 4, 15 Cyr. 1, 2, 7 u. sonst. — Dagegen ἐγὼ δέ κέ τοι ἰδέω χάριν ἤματα πάντα, ich würde es dir Dank wissen immerdar, Il. 14, 235, wie χάριν ἀπομνήσασθαί τινι Hes. Th. 508. In Prosa gew. χάριν εἰδέναι, γιγνώσκειν, ἐπίστασθαί τινι, Einem Dank wissen, Plat. Prot. 310 a Apol. 20 a Xen. Cyr. 1, 3, 14 u. öfter; χάριν προσείσομαι Ar. Vesp. 1420, wie Plat. Apol. 20 a; χάριν φέρειν τινί, Dank gegen Einen im Herzen tragen, Pind. Ol. 11, 17; Eur. Or. 239 Med. 508; ἔχειν Plat. Prot. 328 d Gorg. 479 c; χάριν ὁμολογεῖν, seinen Dank bekennen, Dank sagen, χάριν ὀφεῖλαι, Dank schuldig sein, τοῖς θεοῖς Soph. Ant. 331; Plat. u. A.; χάριν καταθέσθαι τινί, sich bei Einem Dank verdienen, Her. 6, 41; vgl. Xen. Cyr. 8, 3, 26; χάριν νικῶντι καταθέμεν Pind. N. 7, 75; einfach θέσθαι χάριν τινί Aesch. Prom. 784, wie Eur. Hec. 1211 Bacch. 770 El. 61; ἀνύσαι Soph. Trach. 991; παρέχειν O. C. 1494; χάριν ἀπαιτεῖν Eur. Hec. 276; χάριν λαμβάνειν, Dank empfangen, erndten, χάριν ἀπέχειν, auch κομίσασθαι, seinen Dank weg haben, Dank geerndtet haben, Thuc. 3, 58; χάριτας ἀπολήψονται παρὰ τῶν δημοτῶν ἀξίας Inscr. 100; — χάρις τοῖς θεοῖς, ὅτι Xen. An. 3, 3, 14. — 3) die Handlung der Gunst oder des Wohlwollens, Gunstbezeugung, Gefälligkeit, Wohlthat, übh. was Einem angenehm, erwünscht ist; χάριν φέρειν τινί, wie ἦρα u. ἐπήρα φέρειν τινί, Einem etwas Angenehmes erzeigen, Il. 5, 211. 874. 9, 613. 21, 458; Ἀθηναίων χάρις Pind. P. 1, 76; χάριν Διός, durch Zeus' Gnade und Gunst, 3, 95; προπράσσων χάριτος ὀργὰς λυπρὰς Aesch. Ch. 822; χάρις τιμήσεται Διὸς τόδ' ἐκπράξασα Ag. 567; u. so oft bei Her.; — χάριν δοῦναι, νέμειν, ὀρᾶσαι, eine Gnade, Gunst, Wohlthat erweisen, Soph. Ai. 1333 Ar. Av. 384 Thuc. 2, 40, Plut. Thes. 34; προσθέσθαι χάριν Soph. O. C. 771; χάριν τίθεσθαί τινι = χαρίζεσθαι, Lycurg. 148; τῶν Μεσσηνίων χάριτι πεισθείς, aus Gefälligkeit gegen die Messenier, Thuc. 3, 95, wie χάριτι πειθόντες ἢ μισθῷ τοὺς κυρίους Plut. Lyc. 15; μὴ ἡμῶν τὴν γε πρώτην αἰτησάντων χάριν ἀπαρνηθεὶς γένῃ Plat. Soph. 217 c; ἐν χάριτι καὶ δωρεᾷ λαμβάνειν Pol. 1, 31, 6. — Bes. auch der Liebesgenuß, χάριν μνηστῆς ἰδεῖν, die Liebesgunst der Vermählten erfahren, kennen lernen, Il. 11, 243; u. so auch bei den Att., bes. im plur., z. B. Xen. Hier. 1, 34. 7, 6; χάριτας πράττειν, des Liebesgenusses pflegen, διὰ χαρίτων τῇ ὥρᾳ χρῆσθαι, durch Liebesfreuden der Jugend genießen, Xen. Lac. 2, 12; auch χάριτες ἀφροδισίων ἐρώτων, Pind.; vgl. Plut. amat. p. 751, der aus Pind. P. 2, 43 anführt Κένταυρον ἄνευ χαρίτων ἐκ τῆς Ἥρας γενέσθαι; so Plat. Phaedr. 254 a Legg. VIII, 840 d; χάριν ἔχειν τινί, sich Einem zum Liebesgenuß hingeben. — Uebh. 4) Genuß, Freude, Vergnügen, Wonne; so Pind. oft von der Siegesfreude; daher als Gegensatz von λύπη, Soph. El. 811; Eur. Hel. 661; οὐδεμίαν τῷ βίῳ χάριν ἔχω, ich habe keine Freude am Leben, Ar. Lys. 865; οὐδεμίαν σιτίου χάριν οἶδ' ἐσθίων Vesp. 869; u. in Prosa, χάριτός τινος καὶ ἡδονῆς ἀπεργασίας Plat. Gorg. 462 c, διὰ χάριτος καὶ παντάπασι δι' ἡδονῆς Soph. 222 c. — Verehrung, Huldigung, δαιμόνων δέ που χάρις, βιαίως σέλμα σεμνὸν ἡμένων Aesch. Ag. 175, vgl. 362. 761 Spt. 685; τιμή τε καὶ χάρα καὶ χάρις Plat. Euthyphr. 15 a. — 5) Absolut wird der acc. χάριν gebraucht, τινός, zu Jemandes Gunsten oder Vortheil, Einem zu Gefallen, χάριν Ἕκτορος, zu Hektors Gunsten, Il. 15, 744; ψεύδεσθαι γλώσσης χάριν, lügen zu Gunsten der Zunge, ihr freien Spielraum gebend, Hes. O. 711; auch mit dem Artikel, τὴν Ἀθηναίων χάριν, zu Gunsten der Athener, Her. 5, 99. — Bei den Att. nimmt es denn den Charakter einer Präposition mit dem gen. in der Bdtg um — willen, wegen, = ἕνεκα an u. steht dem gen. gewöhnlich nach, τοῦ χάριν, weswegen? Ar. Plut. 53; χάριν πλησμονῆς Plat. Phaedr. 241 c; οὗ χάριν εἴρηται Theaet. 208 d; συγχωρῶ τοῦ λόγου χάριν Rep. III, 475 a; Xen. u. Folgde; χάριν τῶν συγγεγραφότων Pol. 1, 64, 3; ἐμὴν χάριν, σὴν χάριν, wie mea, tua gratia, mir, dir zu Gefallen, meinetwegen, deinetwegen, Aesch. Pers. 1083; τὰν ἐμὰν χάριν Eum. 899; τὴν σὴν χάριν Soph. Ai. 1399, vgl. Ai. 176 Trach. 485; συγχωρητέον χάριν σήν Plat. Phaedr. 234 e; Soph. 242 b. — Pleonastisch steht τίνος χάριν ἕνεκα Legg. III, 701 d; vgl. Herm. de pleon. p. 202; Jac. Ach. Tat. p. 832. — Ἐν χάριτι, τινός u. τινί, zu Gunsten Jemandes, ἐν χάριτι κρίνειν τινά, aus Gunst, Vorliebe für Einen entscheiden, aus Parteilichkeit ihm den Sieg zuerkennen, Theocr. 5, 69; auch ποιῆσαί τινί τι ἐν χάριτι, Einem Etwas zu Gefallen od. zu Dank thun, ὅ τι ἂν σοι ποιοῦντες ἡμεῖς ἐν χάριτι μάλιστα ποιοῖμεν Plat. Phaedr. 115 b; — πρὸς χάριν, τινός, Jem. zu Gunst, zu Liebe, Pind. Ol. 8, 8, Soph. O. C. 1773; πρὸς χάριν διαλέγεσθαι, oder ὁμιλεῖν τινι, Einem zu Gefallen, nach dem Munde reden, ihm Schmeicheleien sagen, ἦν τοῖσι πολλοῖς πρὸς χάριν λέγητέ τι Eur. Hec. 257; πρὸς χάριν λίγων Plat. Gorg. 521 d; πρὸς χάριν τινὸς πολιτεύεσθαι Plut.; πρὸς χάριν ἀκούειν, Schmeicheleien hören, Pol. 2, 5; so οὐδὲν εἰς χάριν πράσσων Soph. O. R. 1353; ἐς σὴν χάριν Longin. subl. 1; — πρὸς χάριν μὲν οὐκ ἐρεῖς, κλάων δ' ἐρεῖς, mit Gutem, Soph. O. R. 1152, vgl. frg. 26; auch χάριτος ἕνεκα, Xen. Cyr. 4, 2, 11; — auch πρὸς χάριν τινός = um Genuß od. Vergnügen wovon zu haben, πρὸς χάριν βορᾶς, πρὸς χάριν σαρκός, Soph. Ant. 30 Phil. 1141; u. fast ganz wie das einfache χάριν, um einer Sache willen, μὴ πρὸς ἰσχνὸν χάριν Eur. Med. 538; πρὸς χάριν ἢ ἀπέχθειαν Luc. hist. conscr. 47; — διὰ χαρίτων εἶναι, γίγνεσθαί τινι, mit Einem in wechselseitigem freundschaftlichem Verhältnisse stehen, wohlwollend od. liebreich gegen einander gesinnt sein, Xen. Hier. 9, 1. 5, der πρὸς ἔχθραν ἄγειν u. δι' ἀπεχθείας γίγνεσθαι entgegsetzt; — μετὰ χάριτος, mit Gunst, καὶ ἑκόντι παραδόντας τὴν πόλιν Pol. 2, 11, 5 u. öfter. — Vgl. übrigens nom. pr. — [Hom. braucht im accus. χάριν die letzte Sylbe in der Versthesis zuweilen lang, wie Il. 5, 874. 11, 293.]

Digitized by Google

χαρίσιος, zur χάρις gehörig, = χαριστήριος; Callim. frg. 193; χαρισία βοτάνη, Liebeskraut, Arist. mirab. 174; τὰ χαρίσια, sc. ἱερά = χαριτήσια.

χαρίσιος, ὁ, eine Art Kuchen, Eubul. bei Ath. XV, 668 d, vgl. XIV, 646 c.

χάρισμα, τό, Gunstbezeugung, Gefälligkeit, Geschenk, Sp.

χαριστήριος, zur Gunstbezeugung, zur Gefälligkeit, zum Schenken gehörig, geneigt, — dankbar; — τὸ χαριστήριον, Gefälligkeit, Geschenk; — τὰ χαριστήρια, sc. ἱερά, Dankopfer, Dankfest, Xen. Cyr. 4, 1, 2 u. öfter; ᾄδειν τοῖς θεοῖς τῶν εὐτυχημάτων Pol. 21, 1, 2; Plut. Rom. 21; χαριστήρια τροφῶν ἀποδιδόναι Luc. patr. enc. 7.

χαριστικός, = χαριστήριος, bes. = gern schenkend, freigebig, Plut. Symp. 2, 1, 5; Phryn. in B. A. 12.

χαριστίων, ωνος, ὁ, ein Werkzeug des Archimedes zum Wägen, Simplic. ad Arist. phys.

χαριτήσια, τά, sc. ἱερά, Fest der Chariten, s. Böckh Ath. Staatshaush. II p. 357. 359. — Auch χαρίσια.

χαριτία, ἡ, Scherz, Spaß, Xen. Cyr. 2, 2, 13.

χαριτο-βλέφαρος, mit anmuthigen, holden Augenlidern, anmuthig blickend, ὄμματα, Ep. ad. 721 a (App. 209); komisch auch μᾶζαι Eubul. bei Ath. XV, 685 e.

χαριτο-γλωσσέω, att. -ττέω, zu Gefallen, nach dem Munde reden, Aesch. Prom. 294.

χαριτο-γλωττίζω, = Vorigem, Schol. Eur. Or. 1514 u. a. Sp.

χαριτο-δότης, ὁ, = χαριδότης, Plut. sept. sap. conv. 15.

χαριτόεις, εσσα, εν, = χαρίεις, Anacr. bei Dind. Gramm. gr. I p. 14.

χαριτό-φωνος, mit anmuthiger, lieblicher, reizender Stimme, Philox. bei Ath. XIII, 564 e.

χαριτόω, angenehm, lieblich od. reizvoll machen, Sp., wie LXX. u. N. T.

χαριτ-ώπης, ὁ, von anmuthigem, reizendem Blick, holdblickend, Orph. H. 16, 5.

χαριτ-ῶπις, ιδος, ἡ, fem. zum Vorigen, Ep. ad. 721 a (App. 209).

χάρμα, ατος, τό, eine Freude, ein Vergnügen, ein Gegenstand, der Einem Freude od. Vergnügen macht; χάρμα τινί, Hom. im plur. Od. 6, 185; Hes. O. 703; ἄπονον χάρμα ἔλαβον Pind. Ol. 11, 73; καλλίνικον ἀγαπάζω I. 4, 61, u. öfter, u. Tragg., wie Aesch. Ag. 257; sp. D., βροτῶν χάρμα ῥόδον Anacr. 53, 51; — bes. auch Gegenstand der Schadenfreude, Il. 3, 51. 6, 82. 10, 193. 23, 342, wie λυπρά, χάρματα δ' ἐχθροῖς Aesch. Pers. 991; — ὕβῃ. Freude, Vergnügen; Od. 19, 471; H. h. Cer. 372. 411; Hes. Sc. 400; Soph. frg. 563; Eur. Ggsd von γόος, Hel. 328; ὡς ἐπὶ χάρμασιν λέγω Phoen. 1549, u. öfter.

χάρμη, ἡ, Schlacht, Kampf, Streit, Hom. oft, μνήσαντο δὲ χάρμης Il. 4, 222. 8, 252, μνησώμεθα χάρμης Il. 19, 148 Od. 22, 73, δύο φῶτε εἰδότε χάρμης Iliad. 5, 608, οὔ πω λήθετο χάρμης Il. 12, 203, μηδ' εἴκετε χάρμης Ἀργείοις 4, 509, ἐπεὶ προκαλέσσατο χάρμῃ 7, 218. — Iliad. 13, 82 χάρμῃ γηθόσυνος, τήν σφιν θεὸς ἔμβαλε θυμῷ, Scholl. Aristonic. ἡ διπλῆ, ὅτι ἐλλείπει ἡ ἐπί, ἵν' ᾖ ἐπὶ χάρμῃ. Es scheint, als habe das Wort hier die Bedeutung „Kampfesmuth", „Schlachtenfreude". — Sp. Ep. — Bei Pind. Ol. 9, 92 ist das Wort = χάρμα gebraucht; Pseudo-Phocyl. 110. — Nach Schol. Pind. a. a. O. brauchten Ibyc. u. Stesichor. es für ἐπιθυρατίς. — Wenn man das Wort von χαίρω herleiten will, so ist „Schlachten-„freude", „Schlachtjubel" Grundbedeutung. Man vergl. die Wörter ἱππιοχάρμης, μενεχάρμης, μενίχαρμος, σιδηροχάρμης, χαλκοχάρμης und s. Curtius Grundz. d. Griech. Etymol. 2. Aufl. S. 180, auch die sämmtlichen Scholien zu Iliad. 13, 82 mit Lehrs Aristarch. ed. 2 p. 152.

χαρμονή, ἡ, = χαρμοσύνη, Freude, Lust, Wonne; Soph. Ai. 556; πῶς τέρψιν παλαιᾶς λάβω χαρμονᾶς Eur. Phoen. 321; u. plur., χαρμοναὶ δακρύων ἔδοσαν ἐκβολάς Herc. fur. 742, vgl. 384 Ion 1379; in Prosa einzeln, ὃν βίον ἄλυπόν τε καὶ ἄνευ χαρμονῶν ἔφαμεν εἶναι Plat. Phil. 43 c, Xen. Cyr. 1, 4, 22.

χαρμονικός, froh, fröhlich, Procl. paraphr. Ptol.

χαρμοσύνη, ἡ, Freude, Lust, Vergnügen; Orph. H. 59, 4; Plut. non posse 21.

χαρμόσυνος, fröhlich, freudig, erfreulich, angenehm; χαρμόσυνα ποιεῖσθαί τινα, Etwas als Gegenstand der Freude betrachten, Her. 3, 27; τὰ χαρμόσυνα, sc. ἱερά, Freudenfest, Plut. de Is. et Osir. 29; Hesych.

χαρμό-φρων, ονος, herzerfreuend oder freudiges Herzens, Beiwort des Hermes, H. h. Merc. 127.

χαρο-δότης, ὁ, = Folgdm.

χαρο-δώτης, ὁ, Freudengeber (?).

χαρο-δῶτις, ιδος, ἡ, fem. von χαροδώτης, Freudengeberinn, als v. l. χαριδῶτις.

χαρο-εδής, ές, f. l. statt χοροειδής Poll. 2, 70.

χαρο-παίγμων, f. l. statt χοροπαίγμων, Orph.

χαρο-ποιέω, Freude machen, erfreuen, Cyrill.

χαρο-ποίημα, τό, die Einem gemachte Freude, Zonar.

χαρο-ποιός, Freude machend, erfreuend, θυσίαι Eur. Hec. 917 u. Χάριτες Phoen. 800 f. l. statt χοροποιός, nach Porf.

χαρ-οπός, auch 2 Endgn, eigtl. froh, freudig blickend, mit frohem, muthigem Blicke, hellblickend, helläugig; λέοντες Od. 11, 611 h. Merc. 569 h. Ven. 70 Hes. Th. 321 Sc. 177; κύνες H. h. Merc. 194; vgl. Xen. Cyn. 3, 3; θῆρες Soph. Phil. 1131; travestirend χαροποὶ πίθηκοι Ar. Pax 1030; auch von den Augen der Athene, dah. Theocr. 20, 25 sagt ὄμματα χαροπώτερα Ἀθάνας (vgl. γλαυκῶπις); Luc. D. Mort. 1, 3; Plut. Mar. 11 von den Augen der Germanen, die bei Tacit. truces et caerulei oculi heißen; vgl. Mel. 69 (v, 156); βλέμματος ἀστεροπαί Asclpd. 15 (v, 153); Ganymedes, Theocr. 12, 38; χήν Antp. Sid. 88 (VII, 423); ὄφεις Bian. (X, 22); auch ἠώς, σελήνη, Ap. Rh. 1, 1280. — Weil aber jene hellen Augen einen lichtblauen od. grauen Schimmer haben, wurde es später hin von solchen Farben gebraucht, bläulich, graublau, meerblau; χρόα κυανοειδὴς καὶ χαροπή Plut. fac. orb. lun. 21 M.; χαροπὴ θάλασσα Opp. Hal. 4, 312; Anacr. 54, 11; πέλαγος Antp. Sid. 53 (IX, 643), wie Mel. 80 (XI, 53); κύματα Secund. 3 (IX, 38); — Arist. H. A. 1, 10, vgl. gen. an. 5, 1, unterscheidet übrigens diese Farbe ausdrücklich von γλαυκός, ohne daß wir den feinen Unterschied näher bestimmen können, vgl. Schneid. Orph. Arg. 459 u. Jac. A. P. p. 324. — Spätere Dichter nahmen das Wort übh. für „freu-

Digitized by Google

„big", „fröhlich", χαροπὴ μερόπων τύχη Mesomed. 1.

χαροπότης, ητος, ἡ, Helläugigkeit, — die lichtblaue, meerblaue Farbe, vgl. Plut. Mar. 11, der die blaue Blüthe des Leins mit dem Himmelblau, τῇ περιεχούσῃ τὸν κόσμον αἰθερίῳ χαροπότητι vergleicht.

χάρ-οψ, οπος, ὁ, ἡ, poet. statt χαροπός, Opp. Cyn. 3, 114.

χαρτάριον, τό, dim. von χάρτης, Strat. 58 (XII, 216).

χαρτηρία, ἡ, = χάρτης, LXX.

χάρτη, ἡ, = Filzdm, Plut. plac. phil. 4, 11, 1. d.

χάρτης, ὁ, ein Papierblatt, aus der Papyrusstaude verfertigt, Poll. 7, 210 aus Plat. com., Diosc. u. a. Sp.; das feinste war das Königspapier, χάρτην λεπτότατον τῶν βασιλικῶν καλουμένων Hero, chartae regiae des Catull. 19, 6. — Auch ein aus Papierblättern zusammengeheftetes Buch, ein Schreibbuch; übh. Schrift, Schriftwerk, u. im plur. die Literatur. — Uebertr., jedes dem Papier an Dünne ähnliche Blatt, μολύβδινοι χάρται, dünne Bleiplatten, Ios.

χαρτίδιον, τό, = Folgdm, Alciphr. 1, 26.

χαρτίον, τό, dim. von χάρτης, Plut. ad. et am. discr. 25.

χαρτο-γράφος, auf Papier schreibend, Gloss.

χαρτο-πράτης, Papierhändler, Gloss.

χαρτο-πώλης, ὁ, = χαρτοπράτης (?).

χαρτός, adj. verb. von χαίρω, erfreuend, erfreulich; τὸ χαρτόν, Gegenstand der Freude; χαρτοῖσι χαίρε Archil. 14; χαίροις ἄν, εἴ σοι χαρτὰ τυγχάνει τάδε Soph. El. 1449, vgl. Trach. 227; χαρτὰ πάσχω Eur. Phoen. 621; εἴτε ἡδὺ εἴτε τερπνὸν λέγεις εἴτε χαρτόν Plat. Prot. 358 a.

χαρτο-φυλάκιον, τό, Behältniß, Papiere darin aufzubewahren, Aktenschrank, Suid.

χαρτο-φύλαξ, ακος, ὁ, der Papiere od. Akten aufbewahrt, Suid. v. Γεώργιος.

χαρυβδίζω, wie in eine Charybdis hinunterschlingen, s. ἔχω.

Χάρυβδις, ἡ (s. nom. pr.), übh. Strudel, Schlund, Eur. Suppl. 516; auch übertr., ein gefräßiger, raubgieriger Mensch, Ar. Equ. 248.

χάρων, ωνος, ὁ, ἡ, poet. statt χαροπός, Beiwort des Löwen Lycophr. 455, vgl. Euphor. 47. S. N. pr.

χαρώνειος, s. N. pr.

χαρωπός, όν, = χαροπός, Arr.; s. Lob. Phryn. p. 106.

χαρώψ, ῶπος, ὁ, ἡ, wie das Vorige spätere Form für χαροπός, Hesych.

χάσις, ἡ, Spalt, Scheidung, VLL.

χασκάζω, frequentativum von χάσκω, χαίνω, mit offenem Maule wonach gaffen, angaffen, τί, Ar. Vesp. 695, σὺ δὲ χασκάζεις τὸν κωλακρέτην, Schol. erkl. ἐπιτηρεῖς.

χάσκανον, τό, 1) eine Larve oder Maske mit weitgeöffnetem Munde. — 2) eine Pflanze, sonst ξάνθιον, Diosc.

χάσκας, ακος, ὁ, der den Mund immer offen hat, Maulaffe, Eustath.

χάσκω, im praes. u. imperf. gebräuchlicher als χαίνω, offenstehen, gähnen, aufklaffen, bes. den Mund weit offen haben, das Maul aufsperren; Sol. 5, 36; Ar. Equ. 1013; ἄλλοσέ που 1027; πρός τινα, Einen mit weitem Maule angaffen, Anacr.

χασκωρέω, = χασκάζω, das Maul aufsperren, Hesych.

χάσμα, ατος, τό, gähnende od. klaffende Oeffnung, Spalt, Kluft, Erdschlund; Hes. Th. 740; Eur. Suppl. 516; χάσμα εὐρωπὸν πέτρας I. T. 621; χθονὸς Ion 281; Ταρτάρου εἰς ἄβυσσα χάσματα Phoen. 1599; ᾠκηναί τε τῆς γῆς καὶ γενέσθαι χάσμα Plat. Rep. II, 359 d; τὸ χάσμα τοῦ οὐρανοῦ τε καὶ τῆς γῆς X, 614 d, vgl. Phaed. 111 e; Sp.; auch der Schlund des Mundes, der Rachen, ὀδόντων, von den Löwen, Anacr. 24, 4, θηρός Eur. Herc. fur. 363, Plut. quaest. nat. 28 ὀδόντας ἐνδεδέτο ἔχουσα τοῦ χάσματος, Σκύλλης χάσμασιν Agath. 74 (XI, 379); übtr., πυλάων, App. 4, 99. — Uebh. ein weiter Raum, auch vom Himmel u. vom Meer gebraucht, Her. 4, 85.

χασμάομαι, dep. med., gähnen, weit aus einander klaffen, gähnen, bes. das Maul öffnen; Ar. Equ. 823 ὁπόταν χασμᾷ, wo der Schol. erkl. ὁπόταν μετεωροφρονεῖς καὶ περὶ ἄλλα τὴν διάνοιαν ἔχεις; — von der Thür, Alexis bei Ath. IV, 165; — übertr., verlegen, verblüfft sein, καὶ ἱλιγγιάω Plat. Gorg. 486 b 527 a; ὥςπερ οἱ τοὺς χασμωμένους καταντικρὺ ὁρῶντες Charm. 169 e.

χασμᾳδίας, ὁ, = Folgdm; Arist. de mund. 4, 30; D. L. 7, 154.

χασματικός, ὁ, σεισμός, nach Andern πρηστήρ, eine Erderschütterung, die große Schlünde hervorbringt, Sp.

χασμόομαι, ion. u. poet. = χασμάομαι, εἰς τὸ Thuc. 4, 53.

χάσμη, ἡ, das Gähnen, ὕπνου τε καὶ χάσμης ἐμπίπλαντας Plat. Rep. VI, 503 d; Arist. u. Sp.; das Maulaufsperren, Angaffen, übertr., Trägheit, Müßiggang. — Auch der Gegenstand müßiges Angaffens, Antipat. bei Stob. fl. 70, 13 M.

χάσμημα, τό, das Gähnende, Aufklaffende, die Oeffnung des weit aufgesperrten Mundes, Ar. Av. 61.

χάσμησις, ἡ, = χάσμη, Eust.

χασμός, ὁ, = χάσμη, Hippocr., l. d. statt σχεσμός.

χασμωδέω, immer od. gewöhnlich gähnen, Sp.; — gähnende Verse, Verse voller Hiatus machen, Eust. (wo es Einige von ἀοιδός ableiten und χασμῳδέω schreiben wollen).

χασμ-ώδης, ες, immer oder gewöhnlich gähnend, schläfrig, träge; D. L. 4, 32; Plut. de cap. ex hos. ut. g. E.

χασμωδία, ἡ, immerwährendes, beständiges Gähnen, Schläfrigkeit, Trägheit, Plut. — Bei den Gramm. der Hiatus, auch ein Vers voller Hiatus, wo Einige χασμῳδία schreiben wollen, s. χασμωδέω.

χαστέω, = χωρίω, Hesych.

χαστός, wovon das lat. vastus hergeleitet wird, Hesych.

χατέω, = χατέω, Hesych.

χατέω, nur praes. u. imperf., eigtl. den Mund aufthun (χαίνω, ΧΑΩ), dah. verlangen, begehrig, heftig wünschen; οὐδέ τις ἡμῖν δόρπου μνηστὸς ἔην, μάλα περ χατέουσιν ἐλέσθαι Od. 13, 28, wie δμῶες χατέουσιν ἀντία δεσποίνης φάσθαι 15, 376; absolut, wo der inf. aus dem Vorigen zu ergänzen ist, Il. 9, 518 Od. 2, 249; auch c. gen. bedürfen, nöthig haben, πάντες δὲ θεὸν χατέουσ' ἀνθρωποι Od. 3, 48, u. öfter bei sp. D., Ἀθήνας οὐ χατέων Agath. 3 (V, 302).

Digitized by Google

χατίζω, wie *χατέω*, verlangen, begehren, sich wonach sehnen, *τινός*, *νόστου χατίζων* Od. 8, 156. 11, 350; sp. D., wie Lycophr. 837; — bedürfen, nöthig haben, Il. 17, 221 Od. 22, 351; c. gen., Il. 2, 295. 18, 329; *ἑρμηνέων* Pind. Ol. 2, 99; Eur. Heracl. 466; — entbehren, ermangeln, *ἔργου*, ohne Arbeit oder unthätig sein, Hes. O. 21; *χατίζων*, der Dürftige, Arme, 392.

χάτις, ἡ, und **χάτος**, εος, τό, Mangel, Bedürfniß, gebräuchlicher *χῆτος*, m. m. s.

χαυλι-όδους, -*όδοντος*, ὁ, ἡ, mit hervorstehenden od. Hauzähnen; *πάπρος* Hes. Sc. 387; sp. D., wie *χαυλιόδοντα γένεσθαι* Opp. Cyn. 2, 6; *ὀδόντες χαυλιόδοντες* Her. 2, 86; Arist. part. an. 2, 9. — Als subst. ὁ *χαυλ.*, der vorstehende Zahn; *τετράπουν*, *χαυλιόδοντας φαῖνον* heißt der Hippopotamus Her. 2, 71; Opp. Cyn. 2, 492; Arist. H. A. 2, 1.

χαύλιος, = Folgdm, VLL.

χαῦλος, = *χαῦνος*, VLL.

χαύναξ, *ακος*, ὁ, ein Maulaffe, auch ein Aufschneider, Betrüger, Hesych.

χαυνιάζω, betrügen, Hesych.

χαυνο-πολίτης, ὁ, ein Bürger, der sich durch windige Reden beschwatzen, aufblähen od. anführen läßt, Ar. Ach. 610; vgl. Lob. Phryn. p. 601.

χαυνό-πρωτος, mit schlaffem, weitem Hintern, durch unnatürliche Wollust erschlafft, Ar. Ach. 106.

χαῦνος, 3, auch 2 Endgn, wie Plat. Legg. v, 728 e, aus einander klaffend, fallend, erschlafft, locker, lose, schwammig, aufgedunsen; *χαῦνόν τε* Ar. Av. 819, wo der Schol. es *πλατὺ καὶ μέγιστον* erkl., *τὰ γὰρ χαῦνα εἰς πλατὺ ἁπλοῦται*; Plat. *ὅσα τὴν συστροφὴν χαύνην λαμβάνει* Polit. 282 e. — Uebtr., weichlich, *χαῦνον δῆμας κρατύνειν* Paul. Sil. 74 (VII, 307); nachlässig, thöricht, *νοῦς* Solon. frg. 19, 1, *χαῦνα ἐφράσαντο* bei Plut. Sol. 16. 30; *πραπίς* Pind. P. 2, 61; *τέλος* N. 8, 45, ein eitles, nichtiges Ziel; *τὰ μὲν χαύνους τὰς ψυχὰς καὶ θρασείας ποεῖ*, im Ggstz von *ταπεινάς*, Plat. Legg. v, 728 e; *ἐλπίς* Ep. VII, 341 e.

χαυνότης, *ητος*, ἡ, Schlaffheit, lockeres, loses Wesen; von der Erde Xen. oec. 19, 11; — übertr., Nachlässigkeit, Liederlichkeit, auch Thorheit, Stolz, Aufgeblasenheit; *οὐ δυνάμενον χαυνότητα ἀνοήτου ψυχῆς ἀπαλλάττειν* Plat. Theaet. 175 b; Arist. eth. 2, 7.

χαυνόω, schlaff, lose, schwammig machen, u. übtr. = aufblähen; *χαυνοῦσα τὸ στόμα τοῖς στροφίοις ὁμοίως* Ephipp. bei Ath. VIII, 363, vgl. 572 f, von einem weichen Kusse; — stolz u. aufgeblasen machen, pass. sich aufblähen, stolz sein; *οἷ μοι λέγουσαι τούσδ' ἐχαύνωσαν λόγους* Eur. Andr. 932; pass. bei Arist. virt et vit. 7, 5; Pol. 6, 57, 7. 16, 21, 12 u. Sp., wie Plut.; *ἐχαυνώθη καρδίην* Babr. 77, 8.

χαύνωμα, *ατος*, τό, das Aufgelockerte, locker gemachte Erde, Plut. Sertor. 17.

χαυνῶνες, auch *χαυνῶες* u. *χανῶνες* geschrieben, Gerstenbrote, -kuchen, LXX.

χαύνωσις, ἡ, das Schlaff- od. Lockermachen, Erweichen, u. übertr. das Aufblähen durch eitle Schmeicheleien und nichtige Vorspiegelungen; *ἀναπειστηρία χ.* Ar. Nubb. 865, nach dem Schol. eitler Wortschwall, um die Gründe des Gegners als nichtig darzustellen.

χαυνωτικός, zum Schlaff- od. Lockermachen, Erweichen, Aufblähen gehörig, geschickt, *σαρκός*, Plut. amator. 9. E.

ΧΑΩ, Stammform von *χάος*, *χαίνω*, *χάσκω*, *χανδάνω*, *χηλή*, *χαλάω* u. s. w., in der allgemeinen Bdtg offen sein, aufklaffen.

χέδροπα, *τά*, Hülsenfrüchte, bei Arist. H. A. 8, 5 auch *χέδροπες*, u. bei Hesych. *κέδροπα* u. *κέρδοπα*; vom sing. werden erwähnt *χέδροψ* u. *χέδρωψ*. Nach gewöhnlicher Ableitung von *χειρ-δρέπω*, weil man sie mit den Händen auszieht, nicht abmäht.

χέδροποι, *οἱ*, = *χέδροπα*, Arist. H. A. 8, 5, v. l.; im sing. Hdn. epim. 209.

χεδροπ-ώδης, *ες*, von der Art, der Beschaffenheit od. dem Ansehen der Hülsenfrüchte, *φύσις*, Ath. IX, 406 c.

χέδροψ, *οπος*, ὁ, = Folgdm; poet. bei Ath. XIII, 596 a; *χέδροψα* Plut. Symp. 7, 2, 3.

χέδρωψ, *ωπος*, ὁ, sing. zu *χέδροπα*, Hülsenfrucht, Hesych.

χέεα, ἡ, ep. statt *χεά*, Nic. Th. 79.

χέ-ανάγκη, ἡ, eine Salbe zur Beförderung des Stuhlgangs, Paul. Aeg.

χεζητιάω, wie *χεσείω*, desid. von *χέζω*, scheißern, Drang zum Stuhlgang haben, Ar. Nubb. 1369 Av. 700 Ran. 8 u. sonst.

χεζικηνικός, komische Verdrehung von *Κυζικηνικός*, mit Anspielung auf *χέζω*; so *βάμμα χεζικηνικόν*, Kackfärberei, von Einem, der seine Kleider aus Furcht verunreinigt, Ar. Pax 1142, nach Markl. Conj., wogegen man Schäf. Bos. el. p. 143 vergleiche.

χέζω, fut. *χεσοῦμαι*, Ar. Vesp. 941, auch *χέσειν*, Palladas. 62 (VII, 683); aor. *ἔχεσα* u. *ἔχεσον*, perf. *κέχοδα*, perf. pass. *κεχεσμένος*, Ar. Ach. 1133, — seine Nothdurft verrichten, scheißen, 82, Equ. 70 u. sonst, zum Scherz auch im med. gebraucht, *χέσαιτο γάρ, εἰ μαχέσαιτο*.

χεά, ἡ, ion. u. ep. *χειή*, Loch, Höhle, Schlupfwinkel, bes. der Schlangen und Drachen; Il. 22, 93. 95; Pind. I. 7, 70. S. *χέσα*.

χειλάριον, *τό*, dim. von *χεῖλος*, kleine Lippe (?).

χειλεύω, sehr zw. L. statt *χειλόω*.

χειλο-ποτέω, mit den Lippen trinken, nippen, oder langsam einschlürfen, Sat. Thyill. 7 (VII, 223).

χεῖλος, *τό* (nach Einigen durch Buchstabenumsetzung von *λείχω*, wahrscheinlicher von *ΧΑΩ*, was sich öffnet, auseinanderklafft), die Lippe, Lefze; *χείλεα μέν τ' ἐδίην', ὑπερῴην δ' οὐκ ἐδίηνεν*, die Lippen zwar netzte er, aber den Gaumen nicht, von Einem, der kärglich giebt, Il. 22, 495; *μή σε στῆθος καὶ χείλεα φύρσω αἵματος* Od. 18, 21; *πάντες ὁδὰξ ἐν χείλεσι φύντες* Od. 1, 381 u. öfter; *χείλεσι γελᾶν*, mit den Lippen lachen, die Lippen wie zum Lachen verziehen, ohne wirklich zu lachen, Il. 15, 102; *νέκταρ ἐν χείλεσσι στάξοισι* Pind. P. 9, 65; Eur. *χείλεσιν δοδοὺς ῥόδοντας*, Bacch. 621; und in Prosa überall, *ὀδόντες καὶ γλῶττα καὶ χείλεσιν* Plat. Tim. 75 d. — Von Thieren, Rüssel, Schnauze; von Vögeln der Schnabel, *νᾶμα ξουθαὶ ἀφύσσοντες χείλεσιν ἁλκυόνες* Mnasalc. 8 (IX, 333). — Uebtr. von leblosen Dingen, der Rand, Saum, jede Oeffnung u. Vertiefung; der Rand eines Pokals, Od. 4, 616. 15, 116; eines Korbes, 4, 132; eines Fasses, Hes. O. 97; auch der Rand einer Gru-

Digitized by Google

be, das Ufer eines Flusses, Il. 12, 52; ποταμῶν Her. 2, 94, wie Pol. 3, 14, 6 u. öfter; κοτυλισκίον Ar. Ach. 435; τὰ τῶν τῆς γῆς τροχῶν χείλη Plat. Critia. 115 e; τῆς τάφρου Thuc. 3, 23, wie Pol. 3, 14, 6; πίθου 22, 11, 7.

χαλο-στρόφιον, τό, Lippenschraube, ein Folterwerkzeug, Synes. ep. 58.

χαλόω, mit einer Lippe od. einem Rande umgeben, umwenden, Hesych., zw.

χέλωμα, τό, = χεῖλος, zw.

χαλών, ῶνος, ὁ, ein Fisch mit langem Rüssel, aus dem Geschlechte κέφαλος, Lippfisch, Dickmaul, Arist. H. A. 8, 2. 6, 17; auch χελών, χελλών u. χελμών geschrieben, vgl. Ath. VI, 306, Hesych.

χαλωτήρ, ῆρος, ὁ, sehr zw. Lesart statt χελωτήρ, Hesych.

χεῖμα, ατος, τό, eigtl. wie χεῦμα, Guß, bes. Regenguß. Dah. die Jahreszeit der anhaltenden Regengüsse, der Winter, der in den südlichen Gegenden bes. in Regen und Sturm besteht, Winterssturm, Kälte, Frost; ἀλλά με χεῖμα δάμναται Od. 14, 487; οὔποτε καρπὸς ἀπολείπει, χείματος οὐδὲ θέρευς 7, 118; ὄγε χεῖμα μὲν εὕδει ἐν κόνι, im Winter, 11, 190; vgl. Hes. O. 662, χείματος ὥρη 452; οὔτε χείματος τέκμαρ, οὔτ' ἀνθεμώδονς ἦρος Aesch. Prom. 452; τοὺς φέροντας χεῖμα καὶ θέρος βροτοῖς Ag. 5; πάγον χυθέντος οἷα χείματι Soph. Phil. 293; Eur. Andr. 749. 892; vom Sturm, Ggsz von θάλπος, Plat. Ax. 371 d; χείματι πλαζόμενος Ep. ad. 31 (XII, 156). — Uebtr., heftige Gemüthsbewegung, Sturm der Leidenschaft, auch Unglück, κάλλιστον ἦμαρ εἰςιδεῖν ἐκ χείματος Aesch. Ag. 874, vgl. 613, u. so auch bei Sp.

χαμαδεία, ἡ, das im Winterlager Stehen, Onos. 9.

χαμαδεύω, = χειμάζω, im Winterlager stehen; Strab. 4, 6, 7 p. 205; Onos. 9.

χαμαδεύω, = χειμαδεύω, Ios.

χαμάδιον, τό, Winterwohnung, Winterquartier; χειμαδίῳ χρῆσθαι τῇ δυνάμει Λήμνῳ Dem. 4, 32; χειμάδια διαπήγνυσθαι, Winterquartiere aufschlagen, Plut. Sertor. 6; D. Cass. 36, 4; Winterresidenz, Strab. 11, 13, 1.

χειμάδιος, winterlich, zum Winter gehörig, Sp.; χωρία χειμάδια Poll. 1, 62.

χαμάζω, a) transf., — 1) dem Winter od. dem Frost aussetzen, pass. dem Winter od. Frost ausgesetzt sein, im Winter od. Frost ausdauern, überwintern; χειμασθέντα δένδρα Theophr., wie χειμασθῆναι χειμῶσιν ὡραίοις καὶ καλοῖς, von Bäumen, die in guten, gelinden Wintern durchkommen, id. — Auch = in Winterwohnungen, Winterquartiere bringen, pass. die Winterquartiere beziehen, sich im Winterlager befinden. — 2) Sturm erregen, durch Sturm und Ungewitter beunruhigen, θεοῦ τοιαῦτα χειμάζοντος Soph. O. C. 1500; auch übertr., durch Gefahren, Drangsal, Unglück beunruhigen, in heftige Gemüthsbewegung versetzen, u. pass. bestürmt, bedrängt werden; τίνα φῶ λεύσσειν τόνδε χαλινοῖς ἐν πετρίνοισιν χειμαζόμενον Aesch. Prom. 562, vgl. 840; ὡς τόδ' αἷμα χειμάζον πόλιν Soph. O. R. 101; ἄλλῃ ἐν τύχῃ χειμάζομαι Eur. Hipp. 315; χειμάζεται δόμων ὅλβος Ion 966; χειμασθεῖσα πόλις Suppl. 287; sp. D., οὐκ ἔστι γῆμας ὅστις οὐ χειμάζεται Ep. ad. 405 (X, 116); ταῖς σαῖς ἀπειλαῖς, αἷς ἐχειμάσθην τότε Soph. Ant. 387; χειμαζομένη πόλις Ar. Ran. 361; im eigentlichen Sinne, χειμασθεὶς ἀνέμῳ, Thuc. 8, 99, u. öfter; ἐν θαλάττῃ χειμαζομένου πλοίου Plat. Ion 540 b; u. übtr., χειμαζόμεθα γὰρ ὄντως ὑπ' ἀπορίας ἐν τοῖς νῦν λόγοις Phil. 29 b, vgl. Lach. 194 c; ὅταν ἐν στρατείαις ἢ νόσοις ἢ ἐν θαλάττῃ χειμάζωνται Theaet. 170 a; χειμασθεὶς ὑπὸ ταραχῆς Polit. 273 d; Sp., wie Pol. 3, 102, 5. — Auch = einen heftigen Fieberanfall haben, Lob. Phryn. 387. — b) intransf., im Winterlager, Winterquartier sein, überwintern; Her. 8, 133; Xen. Hell. 1, 2, 15; Plut. Pyrrh. 30; — stürmisch sein, ἐπί τινα, auf Einen losstürmen, Plut. reg. apophth. Fab. max. — Auch imperf., χειμάζει, es stürmt, ist stürmische Witterung, Her. 7, 191, Xen. Oec. 8, 16.

χαμαίνω, transf., wie χειμάζω, bes. durch Sturm bedrängen, bestürmen, u. pass. dem Sturm ausgesetzt sein, vom Sturme leiden, Her. 8, 118; auch übtr., φόβῳ κεχείμανται φρένες, die Seele ist von Furcht heftig bewegt, Pind. P. 9, 33; — intr., stürmisch sein, χειμήνασα θάλαττα Leon. Tar. 74 (VII, 652); u. übtr., πόθος Mel. 29. 45 (XII, 157. 167).

χαμαλαπτέω, f. l. statt χειραλαπτέω.

χαμ-άμυνα, ἡ, Abwehr u. Schutz gegen Winter, Sturm u. Regen, ein dicker Winterrock; Aesch. frg. 390; Soph. frg. 958.

χείμαρος, ὁ, der Zapfen im Boden des Schiffes, den man, wenn das Schiff ans Land gebracht wurde, herauszog, um das Wasser abzulassen, Hes. O. 628, sonst εὐθίαιος.

(**χείμαρος**, für χειμαῤῥός od. für χέμερος, χεμέριος gebraucht, scheint ohne Beispiel zu sein.)

χαμάῤ-ῥοος, att. ξσζσσ χειμάῤῥους, winterlich fluthend, von Regengüssen und geschmolzenem Schnee angeschwellt und reißend schnell hinströmend, Beiwort reißender Gießbäche, Berg- od. Waldströme; ποταμός Il. 13, 138; παρὰ Δελφοισι χειμάῤῥοις Soph. Ant. 708; φάραγγες ὕδατι χειμάῤῥῳ ῥέουσαι Eur. Tr. 449; διὰ χειμάῤῥου νάπης ἐπήδων Bacch. 1091; χαράδρα χειμάῤῥους Pol. 10, 30, 2; auch substantivisch, ὁ χειμ., Il. 11, 493, wie Plat. Legg. V, 736 a; Bian. 5 (IX, 278); übh. reißender Strom, τοὺς ἐκ τῶν οἰκιῶν χειμάῤῥους Dem. 55, 19.

χείμαῤ-ῥος, poet. statt χειμαῤῥοος; ποταμός Il. 4, 452. 5, 88; Pind. frg. 90; Lob. Phryn. 234. 683.

χαμαῤ-ῥάθης, ες, wie ein Gießbach od. Waldstrom, Strab. XIII.

χαμάς, άδος, eigtl. bes. fem. zu χειμέριος, als subst., sc. ὥρα, die Winterzeit, der Winter, — auch ein Winterkleid, Hesych.

χαμασία, ἡ, ion. χειμασίη, das Durchwintern, der Aufenthalt während des Winters, Winterquartier; Her. 2, 22; Pol. 2, 54, 14 u. öfter. — Nach Hesych. = χειμών; vgl. Arist. probl. 26, 3.

χαμ-ασκέω, sich im Winter üben, von Soldaten; Pol. 3, 70; Ar. Epict. 1, 2, 32.

χάμαστρον, τό, Winterkleidung (vgl. θέρμαστρον), Ar. bei Poll. 10, 123, vgl. 7, 61.

χαματτίζω, = χειμάζω, zw.

χαμάω u. **χαμέω**, = χειμάζω, Hesych.

χαμεθλιάω, = χειμετλιάω, zw.

χάμεθλον, = χείμετλον (?).

χαμεία, ἡ, die Alchymie, Sp.

χαμερεία, ἡ, die Winterzeit, der θερεία entgegen, D. Hal. de Thuc. 9.

χαμερεύω, = Folgdm.

Digitized by Google

χειμερίζω, att. -ῶ, wie *χειμάζω*, durchwintern, den Winter zubringen; Her. 6, 31. 7, 37. 8, 126. 130 u. sonst; Hesych. erkl. *διαχειμάζω*.

χειμερινός, = *χειμέριος*, was zur Winterzeit geschieht; *συσσίτια* Plat. Critia. 112 b; *τὰ χειμερινά*, die Winterzeit, Legg. III, 683 c; *ὁ μήν, ἐν ᾧ τρέπεται θερινὸς ἥλιος εἰς τὰ χειμερινά* XI, 915 d; *μῆνες χειμερινοί* Thuc. 6, 21; auch *χωρίον*, 2, 70; *ἥλιος* Xen. Mem. 3, 8, 9; Sp., *ἀνατολαί* Pol. 5, 22, 3, *ὄμβροι* 9, 43, 5, *τροπαί* 3, 72, 3 u. öfter, wie *περὶ τροπὰς χειμερινάς* Luc. deor. concil. 15.

χειμέριος, bei den Att. auch 2 Endgn, den Winter betreffend, im Winter, winterlich; *ἄελλαι*, Winterstürme, Il. 3, 294; *ὅπερ νηφάδεσσιν ἐοικότα χειμερίῃσιν* 3, 222, vgl. 12, 279; *ὕδωρ* 23, 420; Hes.; *ὄμβρος* Pind. P. 6, 10; dah. stürmisch, regnig, frostig, kalt; *ὥρη χειμερίη*, die Winterzeit, Od. 5, 485; Hes. O. 496; *ἦμαρ χειμέριον* 526. 567; auch allein, *χειμερίῃσιν*, sc. *ὥραις*, zur Winterzeit, Nic. Al. 544; *νύξ* Pind. Ol. 6, 100; *πῦρ* P. 4, 266; *ζόφος* I. 2, 36; *χειμερίῳ νότῳ* Soph. Ant. 335; *ὄμβρος* Eur. Hel. 1497; Her. hat den superl., *οἱ χειμεριώτατοι μῆνες*, 2, 68; *χειμέριος νύξ* Thuc. 3, 22, eine stürmische Nacht. — Uebertr. vom Unglück, *χειμερίῳ λύπῃ* Soph. Phil. 1179; *χειμέρια πράγματα* Ar. Ach. 1106, mit Doppelsinn. — Die genauern Prosaiker brauchen *χειμέριος* von dem, was in der Art des Winters ist, winterlich, *χειμερινός* von dem, was zur Zeit des Winters geschieht, vgl. Lob. Phryn. 52.

χείμερος, poet. statt *χειμέριος*.

χειμετλή, ἡ, = *χείμετλον*, Diosc.

χειμετλιάω, Frostbeulen oder erfrorene Glieder, bes. erfrorene Füße haben, Sp.

χείμετλον, τό (*χεῖμα*), Frostbeule, Frostschaden, bes. an den Füßen, Sp. S. auch *χίμετλον*.

χειμευτής, ὁ, der Alchymist, erst Sp.

χειμάω, s. *χειμάω*.

χειμάω, frieren, Frost leiden, Hippocr.

χειμή, ἡ, ion. statt *χεῖμα*, Winterzeit, Winterkälte, Frost, Hippocr., eigtl. fem. eines sonst nicht vorkommenden *χείμιος*, sc. *ὥρα*.

χειμο-θνής, ῆτος, am Winter od. Frost gestorben, erfroren, Luc. Lexiph. 14.

χειμο-σπορία, im Winter säen, Theophr.

χειμο-σπόρος, im Winter säend, — **χειμόσπορος**, im Winter gesäet, Theophr.

χειμο-φυγέω, den Winter, den Sturm od. die Kälte fliehen, Strabo 1, 2, 28 p. 35.

χειμών, ῶνος, ὁ, stürmisches od. regniges Wetter, Sturm u. Kälte, Winterwetter, der Winter selbst als Jahreszeit; *ἐπεὶ οὖν χειμῶνα φύγον καὶ ἀθέσφατον ὄμβρον* Il. 3, 4, vgl. Od. 4, 566; Hes. O. 677; *χειμῶνος δυσθαλπέος, ὅς ῥά τε ἔργων ἀνθρώπους ἀνέπαυσεν ἐπὶ χθονί* Il. 17, 549; *εὐδίαν ἐκ χειμῶνος* Pind. I. 6, 39; im bestimmten Gegensatz gegen den Sommer 2, 42; *χειμῶνι*, im Winter, Anacr. 25, 4, wie *χειμῶνος* Xen. Mem. 3, 3, 9; *νυκτὶ δ' ἐν ταύτῃ θεὸς χειμῶν' ἄωρον ὄρσε* Aesch. Pers. 488; Ag. 620 u. sonst; *ἡνίκ' ἐν κακῷ χειμῶνος εἶχετο* Soph. Ai. 1124; Eur. oft; *χειμὼν κατέβραγη*, ein Sturm brach los, Her. 7, 87; *ἐπέπεσέ σφι χειμών*, ein Sturm überfiel sie, 7, 188; *ἐπιγίγνεται χειμών* 7, 34; *χειμὼν ῥυσθέας*, ein Winter, wo die Vögel vom Himmel fallen, Ar. Ach. 842; *νοτερός* Thuc. 3, 21, Sturm mit Regen; *πρὸς τὰς τοῦ χειμῶνος καρτερήσεις* Plat. Conv. 226 a; Gegensatz *θέρος* Critia. 112 d und sonst; *δεινοὶ γὰρ αὐτόθι χειμῶνες* Conv. 220 a; Kälte, Ggstz *καῦμα*, Tim. 22 e; Prot. 321 e Polit. 279 d; Sturm, *τὸν κυβερνήτην μέγας χειμὼν ἐπιπεσὼν ἀμήχανον ἂν ποιήσειε* Prot. 344 d; *ἐν χειμῶνι κονιορτοῦ καὶ ζάλης* Rep. VI, 496 d, und sonst. — Uebertr., Alles, was den Menschen bestürmt, Drangsal, Noth, auch heftige Gemüthsbewegung; diese Uebertragung ist noch deutlich bei Aesch. *οἷός σε χειμὼν καὶ κακῶν τροχυμία ἔπεισ' ἄφυκτος*, Prom. 1017, vgl. Ch. 200. 1061; *δορὸς ἐν χειμῶνι*, im Sturme des Kampfes, Soph. Ant. 666; vom Wahnsinn, *Αἴας θολερῷ κεῖται χειμῶνι νοσήσας* Ai. 206; bes. sp. D., *χειμὼν γήρως βαρύς* Antiphan. 2 (X, 100); *χ. καὶ σάλος τῶν πραγμάτων* Plut. Arat. 38; Coriol. 32.

χειμωνόθεν, adv., aus od. von dem Winter, Arat. 995.

χειμωνο-τόκος, mit Sturmwind schlagend, peitschend, *λαῖλαψ* Aesch. Suppl. 85.

χείρ, ἡ (nicht *χεῖρ*, vgl. Arcad. 20, 18. 125, 11, B. A. III p. 1200), gen. *χειρός*, plur. *χεῖρες*, dat. dual. u. plur. *χεροῖν, χερσίν*, ion. u. poet. so durch alle Casus, *χερός, χέρες* u. s. w., aber nach Mein. com. III p. 56 nicht in den com., poet. auch *χειροῖν* u. *χείρεσι* u. *χείρεσσιν, χέρεσσι*, Hes. Th. 519. 747, äol. *χέῤῥας*, Theocr. 28, 9, — 1) die Hand, die Faust, auch der Arm (*ἀποταμὼν ἐν τῷ ὤμῳ τὴν χεῖρα* Her. 2, 121, 5), Hom., Hes. u. Folgde; *χειρὸς ἑλών*, bei der Hand fassend, Il. 1, 323 u. öfter, wie *χερὸς ἔχων*, 4, 154 u. sonst; *γέροντα δὲ χειρὸς ἀνίστη* 24, 515, er hob ihn an der Hand hoch, wie *χειρὸς ἀναστήσας* Od. 14, 319; *χειρὶ τέ μιν κατέρεξεν*, streichelte ihn mit der Hand, Il. 1, 361 u. öfter; *ἐν δ' ἄρα οἱ φῦ χειρί* 6, 253 u. öfter (s. *φύω*); Pind. *χερὶ χειρὸς ἑλών* P. 9, 26; *χειρὸς ἕλκων* N. 11, 32; *οὐ χερός, οὐ ποδός, οὔ τινος ἄρχων* Soph. Phil. 848; *δέχου δὲ χειρὸς ἐξ ἐμῆς βέλη τάδε* 1271, u. öfter, wie Eur.; *ἀνέλκειν τινὰ τῆς χειρός* Ar. Vesp. 569; *πέτρον, τόν οἱ περὶ χεῖρ ἐκάλυψεν* Il. 16, 735; *βαρεῖα, στιβαρά*, 13, 410. 505 u. öfter; auch *παχεῖα*, 3, 376 u. sonst; *ἐκ δ' ἄρα χειρὸς φάσγανον ἧκε*, er ließ den Degen aus der Faust fallen, Od. 22, 83. — *Χεῖρα ὑπερέχειν, ὑπερσχεῖν τινι*, die Hand über Einen halten, um ihn zu beschützen, Il. 9, 420 u. öfter; seltener *τινός*, wie *τίς καὶ ἐμεῖο θεῶν ὑπερέσχεθε χεῖρα* 24, 374; *χεῖρας ἐποφέρειν τινί*, Hand an Einen legen, im feindlichen Sinne, 1, 89 u. öfter; auch *χεῖρας ἐφιέναι τινί*, Od. öfter; *χεῖρας ἀνασχεῖν θεοῖς*, die Hände zu den Göttern flehend od. betend erheben, Hom. oft; auch *χεῖρας ἀείρειν, ἀνατείνειν, ἀναφέρειν*, immer als Ausdruck des Flehens, auch Od. 11, 423, wo es nicht mit Voß als Bewegung Eines, der sich vertheidigen will, zu nehmen ist, vgl. 425; bei Xen. aber ist *χεῖρας ἀνατείνειν* „die Hand emporheben", als Zeichen der Genehmigung und Zustimmung, An. 5, 6, 33. 7, 3, 6; — *χεῖρας ὀρέξαι, πετάσαι τινί, εἰς τινα*, die Arme gegen Einen ausstrecken, ausbreiten, als Ausdruck des Flehens und der Liebe, Il. 4, 523. 13, 549. 15, 371; auch *χεῖρα ὀρέγειν τινί* = Einem die Hand reichen, sie hülfreich nach ihm ausstrecken, ihm unter die Arme greifen, Xen. Hell. 5, 2, 17; *χεῖ-*

Digitized by Google

2, 1, vgl. 4, 3; *παραδείγματα* Tim. Locr. 94 e; Strab. 3, 5, 6.

χειρο-κνημίς, *ίδος*, *ἡ*, Handſchiene, Sp.

χειρο-κοπέω, die Hand abhauen; Strab.; *τινά*, Heraclid. alleg. 18; *ἐχειροκοπήθη* Plut. parall. 1.

χειρο-κρᾶσία, *ἡ*, Vermengung der Hände, Handgemenge, D. Hal. 6, 65. 8, 72, bezw. von Leb. Phryn. 526 u. wohl = dem Folgdn.

χειρο-κρασία, *ἡ*, att. ſtatt *χειροκρατία*, Plut. de Alex. fort. 1, 11. S. das Vor.

χειρο-κρατέω, das Fauſtrecht oder das Recht des Stärkern üben (?).

χειρο-κρατία, *ἡ*, das Fauſtrecht, das Recht des Stärkern, übh. gewaltſame Regierung, Pol. 6, 9, 7 u. a. Sp.

χειρο-κρατικός, *ἡ*, *όν*, das Fauſtrecht übend, gewaltſam verfahrend, *τρόπος τῆς πολιτείας* Pol. 6, 10, 4, wo das Recht des Stärkern gilt.

χειρό-κτυπος, mit der Hand geſchlagen (?); — **χειρο-κτύπος**, mit der Hand ſchlagend, Telest. bei Ath. XIV, 616 f, wo man *χοροκτύπος* vermuthet.

χειρο-λάβη, *ἡ*, = Folgdm, Mathem. vett.

χειρο-λαβίς, *ίδος*, *ἡ*, Handgriff, beſ. die Handhabe am Pfluge, Poll.

χειρο-λογέω, mit der Hand leſen, ſammeln, Geopon.

χειρό-μακτρον, *τό*, 1) Tuch zum Abwiſchen der Hände, Handtuch, Serviette; Her. 2, 122. 4, 64; Soph. frg. 420; Xen. Cyr. 1, 3, 5; Sp., wie Luc. merc. cond. 15. — 2) eine Art Kopfputz der Frauen, Sappho frg. 25 nach Ath. IX, 410 d, vgl. Alciphr. 3, 46.

χειρο-μαντεία, *ἡ*, das Weiſſagen aus der Hand u. den Linien derſelben (?).

χειρό-μαντις, *ὁ*, *ἡ*, aus der Hand und den Linien derſelben weiſſagend, Poll. 2, 152.

χειρο-μαχέω, mit den Händen ſtreiten, — Handarbeiten verrichten, in obſcönem Sinne, Scythin. 1 (XII, 22).

χειρο-μαχία, *ἡ*, Handarbeit, Eustath.

χειρο-μάχος, mit der Hand ſtreitend, Eust.; — Handarbeit verrichtend, Plut. quaest. graec. 32.

χειρο-μύλη, *ἡ*, = Folgdm, Xen. Cyr. 6, 2, 31.

χειρό-μυλον, *τό*, und

χειρό-μυλος, *ὁ*, Handmühle, Sp.

χειρο-μύλων, *ωνος*, *ὁ*, = Vorigem, Dioscor.

χειρο-μυσής, *ές*, die Hände mit Blutſchuld beſleckend, *φόνας* Aesch. Ch. 70, nach Porſ. Emend. für *χαιρομυσής*.

χειρό-νιβον, *τό*, = *χέρνιβον*, Epicharm. bei Ath. IX, 408 c, im plur.

χειρό-νιπτρον, *τό*, das Waſchbecken oder Waſchwaſſer, die Hände zu waſchen, Eupolis bei Ath. IX, 408 c.

χειρο-νομέω, die Hände nach einer gewiſſen Regel beim Tanzen od. Fechten bewegen, beſ. um dadurch Etwas auszudrücken, durch Gebehrden, Winke zu verſtehen geben, geſticuliren; Xen. Conv. 2, 19; auch *σκέλεσι χειρονομεῖν*, Her. 6, 129. — Uebh. = *σκιαμαχέω*, Plat. Legg. VIII, 830 c.

χειρο-νομήσαι, desiderat. von *χειρονομέω*, ich möchte gern geſticuliren, Cratin. bei Poll. 2, 153.

χειρο-νομία, *ἡ*, die Bewegung der Hände nach gewiſſen Regeln, um Etwas dadurch auszudrücken, Geſticulation, Pantomime; Luc. de salt. 78; Plut. Vgl. Ath. 631 c. Auch = *σκιαμαχία*, Sp.

χειρο-νόμος, die Hände nach gewiſſen Regeln bewegend, beſ. beim Tanzen, um Etwas dadurch auszudrücken, geſticulirend, *ὁ χειρ.*, der mimiſch darſtellende Künſtler, Pantomimus der Römer, Sp.

χειρόνως, adv. von *χείρων*, ſchlechter, ſchlimmer.

χειρο-πέδη, *ἡ*, Handfeſſel; D. Sic. 20, 13; Poll. 2, 152.

χειρό-πεδον, *τό*, = Vorigem, LXX.

χειρό-πλαστος, mit den Händen gebildet, Sp.

χειρο-πληθής, *ές*, die Hände füllend, *λίθος* Xen. An. 3, 3, 17, *κορύνη* Theocr. 25, 63, ſo groß man es mit der Hand faſſen kann, Theophr. u. a. Sp.

χειρο-πληθιαῖος, = Vorigem, Theophr.

χειρο-πόδης, *ὁ*, poet. = *χειροπόνους*, Alcae. bei D. L. 1, 81, der es erklärt: *διὰ τὰς ἐν τοῖς ποσὶ ῥαγάδας* (vgl. *χειράς*).

χειρο-ποιέω, mit den Händen thun, machen; auch med., Soph. Tr. 887; vgl. Jac. zu Ach. Tat. 626.

χειρο-ποίητος, durch Menſchenhände gemacht, künſtlich; Her. 1, 195. 2, 149; Plat. Critia. 118 c; Gegſ. *ἀπὸ ταὐτομάτου*, Thuc. 2, 77; Xen. An. 4, 3, 5 u. Sp., wie Pol. 1, 75, 4 u. öfter; D. Hal.; auch adv., Pol. 10, 10, 12.

χειρο-πόνητος, mit den Händen gearbeitet, Sp.

χειρο-πονία, *ἡ*, Handarbeit (?).

χειρο-πόνια, *τά*, sc. *ἱερά*, Feſttag der Handwerker u. Künſtler, Hesych.

χειρό-πους, *ὁ*, *ἡ*, *-ποδος*, *τό*, gen. *-ποδος*, aufgeſprungene od. aufgeborſtene Füße habend, *οἱ τοὺς πόδας κατερρηγμένοι*, Poll. 2, 152; Hesych. Vgl. *χειροπόδης*.

χειρο-ῥάκτης, *ὁ*, = *χειρουργός*, Hesych.

χειρο-σιδήριον, *τό*, dim. zum Folgdn, f. l. bei Poll.

χειρο-σίδηρον, *τό*, = *σιδηρᾶ χείρ*, wie Beſker Poll. 2, 152 lieſ't, Eiſenhand, eine Art Haken, Conj. für das Vorige.

χειρο-σίφωνον, *τό*, Handſpritze, Leo Tact. 19, 58.

χειρο-σκοπικός, *ἡ*, *όν*, zum *χειροσκόπος* oder zu ſeiner Kunſt gehörig, geübt darin, Sp.

χειρο-σκόπος, die Hand beſchauend, beſ. um daraus zu weiſſagen, *ὁ χειροσκόπος* = *χειρόμαντις*, Sp. — Nach Suid. auch der beim Abſtimmen die aufgehobenen Hände zählt.

χειρό-σοφος, auch *χειρίσοφος*, geſchickt oder gewandt mit den Händen, beſ. gut geſticulirend, übh. = *χειρονόμος*, Pantomimus, Lesbon. bei Luc. de salt. 69.

χειρο-στρόφιον, Marterwerkzeug, die Hände oder Arme zu verdrehen, Hdn. epimer. 150.

χειρο-τένων, *οντος*, *ὁ*, *ἡ*, ſtreckarmig, mit lang ausgeſtreckten Armen, Beiw. der Taſchenkrebſe, Batrach. 299.

χειρότερος, poet. comp. = *χείρων*, Hom. u. Hes.

χειρό-τευκτος, mit Händen gearbeitet, Sp.

χειρο-τεχνέω, ein Handarbeiter, Handwerker, Künſtler ſein, Sp.

χειρο-τέχνημα, *τό*, die Arbeit eines Handwerkers, Poll.

χειρο-τέχνης, *ὁ*, Handarbeiter, Handwerker, Künſtler; Ar. Plut. 533. 617; Her. 2, 167; Thuc. 6, 72. 7, 27; Plat. Prot. 328 a; *τὰ τοῦ χλινουργοῦ ἔργα ἢ ἄλλου τινὸς χειροτέχνου* Rep. X, 597 a; Sp., Pol. 10, 17, 6, *πολέμου* Plut. Lyc. 4 Compar. Lyc. et Num. 2; *ἰατρείας*, der Chirurg oder Wundarzt, Soph. Tr. 996.

χειρο-τεχνία, *ἡ*, Handwerk, Kunſt, die mit der

Digitized by Google

Hand ausgeübt wird, καὶ βαναυσία, Plat. Rep. IX, 590 c Polit. 304 b.

χαιρο-τεχνικός, ή, όν, zum Handwerk oder zum Handwerker gehörig, geschickt im Handwerk; superlat. bei Ar. Vesp. 1276; ξυμβόλαια Plat. Rep. IV, 425 d; ἡ χειροτεχνικὴ καὶ ὅλως πρακτική, sc. τέχνη, Polit. 259 c.

χαιρο-τεχνίτης, ό, = Vorigem, Schol. Aesch. Prom. 891.

χαιρό-τευκτος, ό, = χειροτέχνης.

χαιρό-τμητος, mit der Hand geschnitten, ausgeschnitten, Strab. 1, 3, 18.

χαιρο-τονέω, die Hand ausstrecken; bes. in der Volksversammlung durch Aufheben der Hand abstimmen, erwählen, beschließen; τινά, Ar. Ach. 573. 582 u. oft; Plat. Legg. VI, 755 c 756 a; τινὰ στρατηγόν, Xen. Hell. 6, 3, 11; u. oft im pass., wie Lys. 12, 44; χειροτονηθέντα ἢ λαχόντα ἐκ τύχης Plat. Polit. 300 a; τὰς ἐμὰς γνώμας ἐχειροτόνει, stimmte für sie, beschloß sie, Dem. 18, 248; ταῦτα, Isocr. 7, 84; ἐχειροτονήθη Δημοσθένης τὴν ἀρχήν, Aesch. 3, 14; οἱ ἐπὶ τὸ θεωρικὸν κεχειροτονημένοι, 25.

χαιρο-τονητής, ό, der seine Stimme abgiebt, der Wähler, Sp.

χαιρο-τονητός, adj. verb. zu χειροτονέω, vom Volke durch Händeausstrecken, durch Stimmenmehrheit gewählt, Aesch. oft, ἀρχή, Ggstz von κληρωτή, 1, 19.

χαιρο-τονία, ή, das Ausstrecken der Hände, bes. das Stimmen od. Wählen in der Volksversammlung mit ausgestreckten Händen, Abstimmung, Wahl; τὸν νικῶντα διακρίνων χειροτονίαις Plat. Legg. II, 659 b; οἷς ἂν ἡ πλείστη χειροτονία γίγνηται, welche die Stimmenmehrheit haben, VI, 755 d; Thuc. 3, 49; Xen. u. Folgde; χειροτονίας προτεθείσης αὐτοῖς Pol. 9, 30, 5; Luc. Hermot. 16.

χαιρο-τόνος, die Hände ausstreckend, mit ausgestreckten Händen wählend, Sp.; — auch mit ausgestreckten Händen stehend, Aesch. κλύετε πανδίκους χειροτόνους λιτάς, Spt. 156.

χαιρο-τριβέω, mit den Händen reiben, viel u. oft handhaben, Sp.

χαιρο-τριβή, ή, Handübung, ärztliche Praxis, Hippocr.

χειρο-τυπής, ές, mit den Händen schlagend od. geschlagen, πάταγος Mel. 60 (V, 175).

χαιρ-ουργέω, mit der Hand thun; νεανίσκοι, οἷς ἐχρῶντο, εἴ τί που δέοι χειρουργεῖν Thuc. 8, 69; im Ggstz von βουλεύειν, Aesch. 2, 117; handhaben, behandeln. Antiph. 1, 20 u. Sp.; bauen, πολλοὶ δὲ κῆποι καὶ πολλὰ γυμνάσια ἐκεχειρούργητο Plat. Critia. 117 c; selbst, ohne fremde Hülfe handeln, s. Lob. Phryn. p. 120; vom Wundarzt, operiren, Sp.

χαιρ-ούργημα, τό, eine mit der Hand verrichtete Arbeit, Plat. Gorg. 450 b, nach dem Schol. ein leontinisches Wort des Gorgias.

χαιρ-ουργία, ή, das Arbeiten mit den Händen, Ar. Lys. 673; γραφῆς καὶ συμπάσης χειρουργίας Plat. Polit. 277 c; die Ausübung eines Handwerkes oder einer Kunst, περὶ τεκτονικὴν καὶ σύμπασαν χειρουργίαν 258 d; Ggstz γνῶσις, 259 e; vgl. noch Conv. 203 a; bes. die Wundarzneikunst, Sp.

χαιρ-ουργικός, ή, όν, zum Arbeiten oder Ausüben mit den Händen, zur Handarbeit gehörig, geschickt, praktisch; τὸ χειρουργικὸν μέρος τῆς μουσικῆς, der ausübende Theil der Musik, Plut. de mus. 13. — Bes. zum Wundarzt u. zu seiner Kunst gehörig, chirurgisch, ἡ χειρουργική, sc. τέχνη, die Wundarzneikunst, D. L. 3, 85, wo sie durch τέμνειν καὶ καίειν charakterisirt ist, u. Sp.

χαιρ-ουργός, mit der Hand arbeitend, verrichtend, ein Handwerk oder eine Kunst praktisch betreibend, χειρουργὸς τῆς μουσικῆς, γραφικῆς u. dgl., ausübender Künstler in der Musik, Malerei u. s. w., Sp. — Bes. aber ist χειρουργός der mit der Hand wirkende Arzt, der Chirurg, Sp., Pallad. 51 (XI, 280). — In obscönem Sinne D. L. 6, 46.

χαιρό-χρηστος, tüchtig mit der Hand, handfertig, geübt, lambl.

χαιρό-χωλος, handlahm, Hipponax bei Poll. 2, 152.

χειρόω, handhaben, behandeln, πρὸς βίαν, gewaltsam behandeln, Ar. Vesp. 443. — Med. in seine Hände oder unter seine Gewalt bringen, überwältigen, bezwingen; τόξοις πρόσωθεν εὐσκόποις χειρουμένη φίλων ἀποψιλοῖς με Aesch. Ch. 683; οὐ γὰρ ἡμᾶς τοσούσδε πρὸς βίαν χειρώσεται Soph. Phil. 92, vgl. Tr. 1099; Eur. I. T. 330. 359 u. öfter; ἐχειρώσαντο τοὺς ἐναντίους Her. 1, 24; Plat. Legg. VII, 824, τούτους ἐχειρώσατο, Menex. 240 b; ἐπειδὰν χειρώσωνται τοῦτο, ὃ ἂν θηρεύωσι Euthyd. 290 b, u. öfter; Ῥήγιον Thuc. 4, 24, u. sonst; auch = tödten, Xen. Cyr. 7, 5, 80 u. Sp., wie Pol. 21, 2, 5; gefangen nehmen, Xen. Hell. 2, 4, 26; χειρώσασθαι Ἑλλάδα Isocr. 4, 89; Sp., χειρωσάμενος ταῦρον Plut. Thes. 14. 17; auch milder, τινὰ τῇ φιλοφροσύνῃ Alex. 5. — Passivisch zu nehmen der aor. χειρωθῆναι, Her. 3, 120. 4, 96. 5, 16; u. so auch τὰς κεχειρωμένας ἄγεσθαι Aesch. Spt. 308, wie πρὸς βίαν χειρούμενον Τυφῶνα Prom. 353; χειρωθεὶς βίᾳ Soph. O. C. 907; Trach. 1046; u. so auch χειρουμένη Eur. El. 1168; αἰχμαλώτους κεχειρωμένους Plat. Legg. XI, 919 a, wie Thuc. 5, 96.

χείρωμα, τό, 1) das mit der Hand Gethane, Verrichtete, τυμβοχόα χειρώματα, mit eigener Hand ausgegossene Todtenopfer, Aesch. Spt. 1013. — 2) das Ueberwältigte, Bezwungene, das leicht zu Ueberwältigende, Aesch. Ag. 1299; — θανάσιμον χείρωμα, tödtliche Bewältigung, d. i. gewaltsamer Tod, Soph. O. R. 560.

χείρων, ον, gen. ονος, gew. irreg. compar. zu κακός, — schlimmer, schlechter, geringer, an Werth, an Rang u. Geschlecht, übh. Andern nachstehend; σὺ μὲν ἐσθλός, ἐγὼ δὲ σέθεν πολὺ χείρων sagt Il. 20, 434 Hektor zum Achilleus; τοῦ γένετ' ἐκ πατρὸς πολὺ χείρονος υἱὸς ἀμείνων 15, 641, wo das hinzugefügte παντοίας ἀρετάς, ἠμὲν πόδας ἠδὲ μάχεσθαι, καὶ νόον zeigt, wie das Nachstehen zu nehmen ist; vgl. Od. 20, 82; Ggstz ἄρειων Il. 10, 238 Od. 20, 133; ἀλλὰ σοὶ αὐτῷ χεῖρον 15, 515, es wird schlechter für dich sein; so auch Pind. I. 3, 52; χερόνεσσι N. 8, 52; ὅπου θ' ὁ χείρων τἀγαθοῦ μεῖζον σθένει Soph. Phil. 454; εἰς τε τὸν ὄλβιον, τόν τε χείρονα Eur. Bacch. 422, u. öfter; οὐ χεῖρον, es ist nicht übel, Ar. Equ. 37; u. in Prosa: μηδὲν χείρων εἰς σοφίαν ὁτουοῦν ἀνθρώπων ἢ καὶ θεῶν Plat. Theaet. 162 c; οὐ χεῖρον, nicht so schlecht, zweckdienlich, z. B. οὐ γὰρ χεῖρον πολλάκις ἀκούειν Phaed. 185 a, vgl. Phaedr. 248 e; Ggstz βελτίων Prot. 338 b, ἀμείνων Crat. 429 b u. oft; διὰ τοῦτο χείρων ἐστιν αὐτῷ, des-

Digitized by Google

halb geht es ihm schlecht, Xen. An. 7, 6, 4; Sp. — Vgl. das ep. *χερσίων* u. die poetischen Formen *χερσιότερος, χειριστότερος*, die alle auf einen gemeinsamen Positiv *χέρης* zurückgeführt werden können, w. m. s.

χειρ-ωνάκτης, ὁ, seltenere Form für *χειρῶναξ*, Hippocr. Davon

χειρ-ωνακτικός, ἡ, ὁν, zu den Handwerken od. zu dem Handwerker gehörig, ihm geziemend, *ὁ χειρ.*, = Folgdm, *καὶ βάνανσος* Plat. Ax. 368 b.

χειρ-ῶναξ, *ακτος*, ὁ, der Handwerker (eigtl. der Herr über die Hände ist, *ἄναξ χειρῶν*), Her. 1, 93. 2, 141 u. Sp., wie Luc. Somn. 9; auch adjectivisch, *πᾶς ὁ χειρῶναξ λεώς* Soph. frg. 724; vgl. Poll. 2, 151. — Uebh. der Etwas thut, verrichtet, *λόγων χειρώνακτες* heißen die Priester u. Wahrsager, Eur. bei Stob. ecl. eth. p. 1. — Vgl. über die Betonung, nicht *χειρώναξ*, Lob. Phryn. 674.

χειρ-ωναξία, ἡ, ion. *χειρωναξίη*, Handarbeit, Handwerk, Dienst; Her. 2, 167; *δισπλᾶς χειρωναξίας ἔχω* Aesch. Ch. 750, vgl. Prom. 45; Phryn. in B. A. 72 verwirft das Wort.

χειρ-ωνάξιον, τό, die Abgabe des Handwerkers von seinem Gewerbe, Gewerbesteuer, Arist. oec. 2, 1.

χαρώνειον ἕλκος, Zenob. 6, 46, ein bösartiges Geschwür, nach *Χείρων* benannt.

χείρωσις, *εως*, ἡ, das Ueberwältigen, Bezwingen, Plat. Ep. VII, 332 a u. Sp. wie D. Cass.

χειρωτικός, zum Ueberwältigen, Bezwingen gehörig, geschickt, Plat. Soph. 219 d 231 b u. Sp.

χειρωτός, adj. verb. von *χειρόω*, überwältigt, zu überwältigen.

χείω, ep. = *χέω*, gießen, Hes. Th. 83. — Aber *χείσομαι* ist fut. von *χανδάνω* (w. m. s.), und nicht auf einen neuen Stamm *χείω* zurückzuführen.

χλαον, τό, = *χέλυνον*, Schildkrötenschaale; auch Krebsschaale, Arat. 494 Nic. Al. 574.

χλεύς, ὁ, = *χέλυς*, Hesych.

χελιδόνειος, der Schwalbe gehörig, ähnlich, *σῦκα* Ath. III, 75 d aus Epigenes, vgl. *χελιδόνιος*.

χελιδονίας, ὁ, 1) eine Art Thunfisch, Ath. VIII, 356 f. — 2) *χελιδονίας ἰχθύς*, der nördliche Fisch, ein Sternbild, Schol. Arat. 242. — 3) der Frühlingswind, weil mit ihm die Schwalben kommen, Favonius, Plin. H. N. 2, 47.

χελιδονιδεύς, *έως*, ὁ, junge Schwalbe, Sp.

χελιδονίζω, 1) zwitschern wie die Schwalben; übrtr., die Schwalben an Geschwätzigkeit nachahmen, unvernehmlich oder falsch sprechen; Aesch. frg. 440 (vgl. *χελιδών*); Schol. Ar. Av. 1680. — 2) im Namen der Schwalbe betteln, indem man umherzieht und das Schwalbenlied singt, nach Athen. VIII, 360 b bei den Rhodiern üblich im Monat Boedromion, wo auch ein Schwalbenlied mitgetheilt ist. S. auch *ἀγείρω*.

χελιδόνιον, τό, Schwalbenkraut, Schöllkraut, Dioscor. und Theophr.; von dem die Alten zwei Arten unterschieden, *γλαυκόν* od. *κυάνεον*, Theocr. 13, 41, chelidonium majus, u. *χλωρόν*, Pollian. 1 (XI, 130), vielleicht ranunculus ficaria.

χελιδόνιος, von der Schwalbe, der Schwalbe gehörig, ihr ähnlich; dah. — a) *συκαῖ* oder *ἰσχάδες χελιδόνιαι*, eine Art Feigen, von rostbrauner od. braunrother Farbe, wie die Schwalbe an der Brust, Ath. XIII, 582, *ἐρυθρομέλαιναι* XV, 652 e; vgl. *χελιδόνειος*; Dioscor. — b) eine braunrothe Schlangenart, Galen. u. Plin. — c) auch ein Beiw. des Hasen, weil er, wie die Schwalbe, oben dunkelbraun und am Bauche weiß ist, *δασύπους χελιδόνειος* Diphil. b. Ath. IX, 401 a. — d) ein schwalbenfarbiger Stein, chelidonius, Plin. H. N. 37, 10.

χελιδονίς, *ίδος*, ἡ, poet. = *χελιδών*, s. Jac. A. P. 266.

χελιδόνισμα, τό, das Schwalbenlied, ein altes Volkslied auf die Rückkehr der Schwalben, das die rhodischen Knaben im Monat Boedromion herumziehend vor den Thüren sangen, indem sie dabei bettelten, Ath. VIII, 360 a, verbessert von Ilgen opusc. phil. I p. 165; doch steht das Wort *χελιδόνισμα* nicht bei Ath.

χελιδονιστής, ὁ, der das Schwalbenlied herumziehend absingt und darauf bettelt, Ath. VIII, 360.

χελιδών, όνος, ἡ, voc. *χελιδοῦ*, Simonds. frg. 118 bei Schol. Ar. Av. 1406, bei Gramm. *χελιδόν*, vgl. Anacr. 9, 2 u. Jac. A. P. p. LXVII, — 1) die Schwalbe; Il. 21, 411. 22, 240; Hes. O. 570; Her. 2, 22; *εἴπερ ἐστὶ μὴ χελιδόνος δίκην ἄγνωτα φωνὴν βάρβαρον κεκτημένη* Aesch. Ag. 1020 (vgl. *χελιδονίζω*); Ar. oft, *βαδίζειν ὥςπερ αἱ χελιδόνες* Av. 1679, *οὐκ ὀλίγων δεῖσθαι χελιδόνων* 1417, mit Bezug auf das Sprichwort *μία χελιδὼν ἔαρ οὐ ποιεῖ*, wie der Schol. anführt (s. Arist. eth. 1, 7); *ὅταν χελιδὼν ἡρινὰ φωνῇ κελαδῇ* Pax 774. — 2) ein fliegender Meerfisch von der Farbe der Schwalbe, exocoetus volitans oder evolans Linn.; Ephipp. bei Ath. VII, 322 d; Arist. H. A. 4, 9; Ael. N. A. 2, 50. — 3) die Höhlung unten im Hufe der Pferde od. im eigentlichen Strahle, rana, Xen. equit. 1, 6; — eine ähnliche Höhlung unter dem Fuße des Hundes, Suid.; — eine Höhlung über dem Ellenbogen im Buge, id.

χελλαρίης, ὁ, ein Meerfisch, gew. *μύλλος*, Ath. III, 118 c.

χελλύσσω, s. *χελύσσω*.

χελλών, ῶνος, ὁ, eine Fischart, Ath. VII, 306 c, G. *χειλών*.

χελμών, ῶνος, ὁ, s. *χειλών*.

χλοάω, lakon. = *χελύω, χελύσσω*.

χλ-ύδρος, ὁ, 1) die Wasserschildkröte, Schol. Lycophr. 340. — 2) eine Schlangenart, die sich auch im Wasser aufhält, Nic. Ther. 411.

χελό-κλονος, *φόρμιγξ*, die Leier, die von der Schildkrötenschaale ertönt, welche ihren Schallboden bildet, Orph. Arg. 381.

χλυμνα, ἡ, = *χελώνη*, Babr. 115, 5; Mein. vermuthet *χέλυννα*, s. *χελύνη*.

χελῦνάζω, auch *σχελυνάζω*, = *χλευάζω*, Hesych.

χελύνειον, τό, dim. von *χελύνη*, Hippocr.

χελύνη, ἡ, = *χεῖλος*, die Lippe, Sp.; *ὑπερῳὰ χελύνη*, die Oberlippe; *χελύνην ἐσθίειν ἐπ' ἀργῆς* Ar. Vesp. 1083, wie wir auch „vor Aerger in „die Lippen beißen"; Kinnlade, Ael. H. A. 16, 12; vgl. Phryn. B. A. 72. — Aeolisch = *χελώνη*, Sappho bei Orion. — Bei Theognost. *χέλυνα*.

χελύνιον, τό, dim. von *χελύνη*, ein Theil des Opferthiers, los.

χελῦν-οίδης, mit geschwollenen, dicken Lippen, Eustath., vgl. Phryn. in B. A. 72.

χλυνον, τό, die Schildkrötenschaale, Sp.

χλυς, υος, ἡ, = *χελώνη*, — 1) die Schildkröte, aus deren Schaale Hermes die erste Lyra verfertigte, H. h. Merc. 33; dah. die Lyra selbst, die aus der Schildkrötenschaale gemacht ist, ib. 25. 153; Aesch. frg. 318; *καθ' ἁπτάτονον ὀρείαν χέλυν* Eur. Ale.

Digitized by Google

449; Herc. F. 683; beſ. der Schallboden, der gewölbte Theil, Philostr. Imagg. 1, 10. — 2) das Gewölbe, die Bruſt, Bruſthöhle, in der die Lunge liegt, Hippocr., Eur. El. 837.

χελύσμιον, τό, ein kleiner Huſten, Galen.

χέλυσμα, τό, die der Schildkrötenſchaale ähnliche Beſchaalung am untern Theile des Schiffes, um es zu bedecken; Poll. 1, 86; Theophr.

χελύσσω u. poet. **χελλύσσω**, Lycophr. 727; gew. als dep. med. **χελύσσομαι**, att. **-ύττομαι**, fut. **χελλύσομαι**, Nic. Al. 81; aus der Bruſt (**χέλυς**) ſchwer aufhuſten u. auswerfen, Hippocr.; übh. auswerfen, ausſpeien.

χέλυτις Ἄρτεμις, Clem. Al., vielleicht vom Vorigen benannt.

χέλυω, ion. = **χελύσσω**.

χελών, ῶνος, ὁ, ſ. **χειλών**. — Nach Hesych. auch Stammwort von **χελώνη**. Auch = **κωλυμάτιον**, Hero.

χελωνάριον, τό, dim. von **χελώνη**, kleine Schildkröte, Sp.

χελώνειον u. **χελώνιον**, τό, 1) die Schildkrötenſchaale, Arist. partt. an. 3, 9; auch die Schaale des Krebſes, Plut. de Pyth. or. 12. — 2) der gewölbte, couvere Theil des Rückens, Poll., und des ſphäriſchen Spiegels. — 3) die ähnlich gewölbte Schildkrempe an den Zug- u. Drehmaſchinen, an Flaſchenzügen u. dgl., Vitruv. 10, 2. 5, 21; vgl. Schol. Od. 21, 47. — 4) eine Münze in Tenedos, deren Gepräge eine Schildkröte war, hieß auch **χελώνιον**, Suid. v. Τενέδιος. — S. **χελώνη** u. Plut. s. a. O.

χελώνη, ὁ, wie **χέλυς**, 1) die Schildkröte; H. h. Merc. 42. 48; Her. 1, 47. 48; Ar. Vesp. 429; auch ihre Schaale, Schildpatt, Lob. Phryn. p. 187. — 2) die aus der Schildkrötenſchaale gemachte Lyra, Ath. v, 210, u. beſ. der gewölbte Schallboden derſelben. — 3) ein Schirmdach von zuſammengehaltenen Schilden, testudo, deſſen ſich beſ. die Belagerer beim Sturmlaufen bedienten; übh. ein Schirmdach bei Belagerungsmaſchinen, z. B. **χωστρίς**, unter deren Schutz man Gräben zuwarf, Pol. 9, 41, 1; **ξυλίνη** Xen. Hell. 3, 1, 7; **χρυσοφόρος**, unter welchem der Mauerbrecher ſtand, D. Sic. — Uebh. jedes von vier Balken gemachte Gerüſt, an welchem die zwei Seitenhölzer des Endes gebogen ſind, worauf man eine Laſt bewegen kann, Sp. — Bei Ath. XIII, 589 b auch Schemel, Fußbank. — Eine peloponneſiſche Münze, deren Gepräge eine Schildkröte war, Poll. 9, 74.

χελωνάς, άδος, ἡ, eine bunte Käferart, ſonſt **καντθαρίς**, Hesych.

χελώνειον, τό, ſ. unter **χελώνειον**.

χελωνίς, ίδος, ἡ, = **χελώνη**, 1) eine Lyra, **πολύχροτος** Posidon. b. Ath. XII, 527. — 2) die Schwelle, Sp. — 3) Bei den Athenern u. Koern = **ὑποπόδιον**, wie **χελώνη**, Sext. Emp. adv. gramm. 246.

χελωνίτης, ὁ, fem. **ῖτις**, ίδος, von der Schildkröte, ihr ähnlich; gemma chelonitis hat Plin. H. N. 37, 10.

χελωνο-ειδής, ές, ſchildkrötenartig, -ähnlich, Eust.

χελωνο-φάγος, Schildkröten eſſend, D. Sic. 3, 21.

χέννιον, τό, eine Wachtelart, die in Aegypten eingeſalzen wurde; Hipparch. bei Ath. IX, 393 c; Pallad. 21 (IX, 377).

χέραδος, τό, wie **χεράς**, Geröll von Sand u. Steinen, Kies, dergleichen die Flüſſe anſchwemmen, Il. 21, 319, wo aber ſchon alte Gramm. es für den gen. von **χεράς** nahmen, es **χεράδος** betonten u. mit **ἄλις** verbanden.

χεράς, άδος, ἡ, ein Haufen oder eine Hand voll Steine, Kieshaufen, beſ. Geröll von Sand und Kies, wie es die Ströme anſchwemmen; **ἄλις χεράδος περιχεύας, μυρίον** Il. 21, 319, ſ. aber das Vorige; **παμφόρῳ χεράδι τυπτόμενος** Pind. P. 6, 13; **βωμὸν χεράδος περινήνεον** Ap. Rh. 1, 423. — Die obige Erkl. beruht auf der Ableitung von **χείρ**; richtiger ſcheint das Wort aber auf **χέρσος, χέρδος, ξηρός** zurückzuführen, ſo daß „hart", „feſt" die Grundbdtg iſt. — Vgl. auch **χερμάς, χειράς**.

χέρεια, ſ. unter **χέρης**.

χερειότερος, poet. compar. = **χερείων**; Il. 2, 248; **ὃς τ' ἔξοχος, ὃς τε μεσήεις, ὅς τε χερειότερος** 12, 220; sp. D., wie Bian. 15 (IX, 548), Opp. Hal. 3, 432.

χερείων, χέρειον, gen. **χερείονος**, ep. compar. zu **κακός**, = **χείρων**, ſchlechter, geringer, übh. nachſtehend; **ἐπεὶ οὐ ἴδεν ἐστὶ χερείων, οὐ δέμας, οὐδὲ φυήν, οὔτ' ἂρ' φρένας, οὔτε τι ἔργα** Il. 1, 114, vgl. Od. 5, 211; **ἐπεὶ τὰ χερείονα νικᾷ** Il. 1, 576 Od. 18, 404. In Verbdgn, wie **οὐ μὲν γάρ τι χέρειον ἐν ὥρῃ δεῖπνον ἐλέσθαι** Od. 17, 176, vgl. 23, 262, tritt die Comparativbdtg zurück, es iſt nicht übel; welchen Gebrauch auch die ſp. Proſa bei **χεῖρον** nachahmt. — Vgl. **χείρων, χερειότερος** u. den dieſen gemeinſamen Poſitiv **χέρης**.

χέρσιν, ſeltener poet. dat. plur. von **χείρ**, w. m. ſ.

χέρνα, ſ. unter **χέρης**.

χερ-ήρης, ες, mit der Hand zuſammenfügend, zuſammenpaſſend (?).

(**χέρης**, iſt als Poſitiv zu **χείρων, χερείων, χερειότερος** anzunehmen, wie **Ἄρης** zu **ἀρείων**). Es haben ſich davon nur folgde Caſus in der ep. Sprache erhalten: dat. **χέρηϊ**, ὅτε (**βασιλεὺς**) **χώσεται ἀνδρὶ χέρηϊ** Il. 1, 80, auch **χερῆϊ** betont; accus. **χέρηα, Τυδεὺς υἱὸν γείνατο εἶο χέρηα μάχῃ, ἀγορῇ δέ τ' ἀμείνω** 4, 400; nom. plur., **οἷά τε τοῖς ἀγαθοῖσι παραδρώωσι χέρηες** Od. 15, 324; acc. plur. neutr., **ἐσθλὰ μὲν ἐσθλὸς ἔδωκε, χέρηα δὲ χείρονι δώσκεν** Il. 14, 382, wofür Od. 18, 229. 20, 310 Wolf **χέρσια** ſchreibt. An allen dieſen Stellen erſcheint das Wort ſchon als compar., beſ. Il. 4, 400, wo es ſogar mit dem gen. verbunden iſt, aber auch Il. 1, 80 Od. 15, 324 iſt der Geringere, Schwächere dem Könige, dem Vornehmen vergleichend entgegengeſetzt, ſo wie Od. 18, 229. 20, 310 dem Guten das Schlimmere, u. noch deutlicher tritt das Comparativverhältniß Il. 14, 382 hervor. Man leitet das Wort am angemeſſenſten von **χείρ** ab, eigtl. = **χείρεος**, unter Jemandes Gewalt, unterwürfig, ſo daß es alſo von vorn herein einen Vergleich mit einem Mächtigern, ein Nachſtehen und Unterordnen ausdrückt.

χερῆιον, ον, gen. **ονος**, dor. ſtatt **χερείων**.

χερι-άρης, ὁ, = **χερήρης, τέκτονες**, Pind. P. 5, 35.

χερι-φόρητος, ές, mit den Händen gemiſcht, geknetet, **ὄαῖτα** Philp. Thess. 11 (VI, 251).

χέρμα, τό, ein Stein, ein Kieſel, wie **χερμάς, χερμάδιον**. Vgl. über die Ableitung **χέραδος**.

χερμάδιον, τό (eigtl. dim. von **χερμάς**, nach Andern neutr. vom Folgdn), ein Stein, Kieſel oder Feldſtein, zum Werfen gebraucht; bei Hom. von beträchtlicher Größe, Il. 5, 302 **ὁ δὲ χερμάδιον λάβε χει-**

Digitized by Google

ρί, μέγα ἔργον, ὃ οὐ δύο γ' ἄνδρε φέροιεν; vgl. 20, 285; μογάλα 11, 265. 541; ἀνδραχθέα Od. 10, 121; ὀκριόεις Il. 4, 518; öfters in der Wbdg βάλε χερμαδίῳ.

χερμάδιος, ον, von der Art, Gestalt od. Größe eines Kiesels, bes. um damit zu werfen, μολύβδαιναι χερμάδιοι, faustgroße Bleikugeln zum Werfen, Luc. Lexiph. 5.

χερμάζω, Kiesel od. Feldsteine werfen. — Bei Hesych. aber erkl. τὴν γῆν ἐργάζομαι.

χερμάς, άδος, ἡ, ein Stein, Kiesel, bes. zum Werfen, Schleudern, Schleuderstein; τηλέβολος Pind. P. 3, 49; ὀκριόεσσα Aesch. Spt. 282; χερμάδας κρατοβόλους ἐβδιπτον Eur. Bacch. 1094; bes. der kleine Kiesel am Meeresufer, wie χεράς, so χερμὰς παρηονίτις Apollnds. 26 (VII, 693); χερμάδα ψάμμων σφαιρῶν Bian. 4 (IX, 272); Lycophr. 20. 616 braucht es aber von großen Felsblöcken. Vergleicht man die Größebestimmungen über χερμάδιον, so scheint die Ableitung von χείρ, wonach es Steine, welche die Hand gerade fassen kann, bezeichnet, ein „handlicher Stein" zweifelhaft, und die Zurückführung auf χεράς (w. m. s.) u. χέδδος hat Viel für sich.

χερμαστήρ, ῆρος, ὁ, der Schleuderer, δινός, das Leder an der Schleuder, aus welchem die Steine geworfen werden, Antp. Sid. 105 (VII, 172).

χερματιστής, ὁ, nach Hesych. = χερμάς, δίσκος.

χέρνα, ἡ, die Armuth, Hesych., der davon χερνής ableitet.

χερνάς, ᾶτος, ὁ, dor. = Folgdm, Alex. Aet. 3 (VII, 709), Mein. κέρνας od. χερνᾶς, s. Lob. Aglaoph. p. 27.

χερνής (auch χέρνης accentuirt, wogegen Arcad. p. 97, 7 spricht), ῆτος, ὁ, der Arme, Dürftige, der von seiner Hände Arbeit lebt, der Taglöhner; auch adj., ἐν χερνῆσι δόμοις ναίω Eur. El. 205; χερνῆτα βίον ἴσχον Archi. 11 (VI, 39). — Nach Aristot. pol. 3, 4, 12 auf χείρ zurückzuführen, doch scheint χῆρος, χηρεύω, careo nahe zu liegen.

χερνῆσσα, ἡ, fem. zum Vorigen, Arcad. 97, 7.

χερνήτης, ὁ, = χερνής; Aesch. Prom. 895; χερνήτεω ἀνδρός Simonds. 103 (XIII, 30).

χερνητικός, dem Dürftigen od. dem Taglöhner gehörig, τὸ χερνητικόν, die Ärmste, um Taglohn arbeitende Volksklasse, Arist. pol. 4, 4.

χερνῆτις, ιδος, ἡ, fem. von χερνήτης, Taglöhnerinn, Handarbeiterinn, bes. Spinnerinn um Taglohn; γυνὴ χερνῆτις Il. 12, 433; γρηῒς Philp. 9 Crinag. 31 (VI, 203. IX, 276).

χερνήτωρ, ορος, ὁ, poet. statt χερνήτης, Maneth. 4, 114.

χερ-νίβιον, τό, dim. von χέρνιβον, Ar. fr. 298; so wollte Valck. und Wolf (Lpt. p. 376) bei Andoc. 4, 29 lesen.

χέρ-νιβον, τό, das Gefäß zum Waschwasser für die Hände, Handbecken, Waschbecken; ἡ δὲ παρίστη χέρνιβον ἀμφίπολος πρόχοόν θ' ἅμα χερσὶν ἔχουσα Il. 24, 304; τοῖς χρυσοῖς χερνίβοις καὶ θυμιατηρίοις χρήσασθαι Andoc. 4, 29, wie Ath. IX, 408 c steht, wo die Stelle aus Lysias contra Alcib. angeführt wird. Vgl. χέρνιψ.

χέρνιβος, ὁ, = Vorigem, Ael. H. A. 10, 50, zw.

χέρ-νιμμα, τό, das Waschen der Hände mit Weihwasser, auch = χέρνιβον, Philonid. bei Poll. 2, 149.

χερ-νίπτομαι, med., sich die Hände mit Weihwasser waschen, was bes. vor dem Opfern geschah; χερνίψαντο ll. 1, 449; mit Weihwasser besprengen, dadurch reinigen u. weihen, χαίτην ἀμφὶ σὴν χερνίψομαι Eur. I. T. 607, wie Ar. Pax 926 beim Opfer; ἐχερνίψατο ἐκ τῆς ἱερᾶς χέρνιβος Lys. 6, 52; bei Theodor. 6 (VI, 156) ist χερνιφθέντα nicht recht klar, ob es pass. od. act. zu nehmen, es scheint aber „geweiht" zu bedeuten, wie Lycophr. 184 das act. für „opfern" braucht.

χέρ-νιπτρον, τό, = χέρνιβον, Philem. lex. S. χειρόνιπτρον.

χερ-νίπτω, s. unter χερνίπτομαι.

χερνίτης, ὁ, λίθος, eine dem Elfenbein ähnliche Steinart, Theophr., Plin.

χέρ-νιψ, ιβος, ἡ, das Handwaschwasser, Weihwasser, mit dem man sich vor der Mahlzeit (vgl. Ath. IX, 408), oder vor Verrichtung eines Opfers oder sonst eines religiösen Gebrauchs die Hände wusch; Hom. immer im acc. sing., oft in dem Verse χέρνιβα δ' ἀμφίπολος προχόῳ ἐπέχευε φέρουσα — ὑπὲρ ἀργυρέοιο λέβητος, νίψασθαι; auch χέρνιβα κατήρχετο, Od. 3, 445, das Händewaschen beginnen; αὐτοῦ τὴν χέρνιβα πανσεις Eupolis bei Ath. IX, 409 b; χέασα τάσδε χέρνιβας βροτοῖς Aesch. Ch. 127; sonst kommt vom sing. der dat. χέρνιβι bei Ar. Av. 894 vor, wie Thuc. ὕδωρ, ὃ ἦν ἄψαυστον σφίσι πλὴν πρὸς τὰ ἱερὰ χέρνιβι χρῆσθαι 4, 97; u. der gen., ἐχερνίψατο ἐκ τῆς ἱερᾶς χέρνιβος Lys. 6, 52, wo es im Tempel geschieht, wie μιᾶς ἐκ χέρνιβος βωμοὺς περιῤῥαίνοντας Ar. Lys. 1129. — Im plur. ist εἴργειν τινὰ χερνίβων ein in Athen geläufiger Ausdruck, welcher das Ausschließen der mit Blutschuld Behafteten von der Theilnahme an religiösen Gebräuchen und Opfern bezeichnet; Dem. Lpt. 158; εἰς ἱερὰ εἰζιόντα καὶ χερνίβων καὶ κανῶν ἀψόμενον 24, 186; was auch zu χέρνιβον gezogen werden könnte; doch spricht für die Beziehung auf χέρνιψ „χέρνιβας νέμειν", den Gebrauch des Weihwassers gestatten, Soph. O. R. 240; εὖ γ' οἶδ' ὅτι ἄγιος ἂν χερνίβων Eur. Or. 1602; χερνίβων ἐστήξῃ πέλας I. A. 675, u. öfter in diesem Stück, u. I. T.; χερνίβων κοινωνός, Haus- od. Tischgenosse, Aesch. Ag. 1007. — Das Weihwasser stand an der Thür, und man reinigte sich damit auch nach Leichenbestattungen, ehe man ins Haus trat, vgl. Eur. Alc. 100 οὐχ ὁρᾷ πηγαῖον χέρνιβ' ἐπὶ φάρεσιν πύλαις. — [Ueber die Accentuation χερνίβος, χερνίβα spricht schon Ath. IX, 409 b, der sie verwirft.]

χερσ-κίνως, adv., mit leeren Händen, LXX.

χερσ-μυσής, ές, v. l. für χειρομυσής.

χερσ-νησος, poet. statt χερσόνησος, Ap. Rh. 1, 925.

χερσ-νιπτρον, τό, = χειρόνιπτρον, Inscr. bei Böckh Ath. Staatshaush. II p. 262.

χερσο-πληθής, ές, poet. statt χειροπληθής, Nic. Ther. 94.

χερσ-πλήκτος, von oder mit der Hand geschlagen, Soph. Ai. 619 χερσόπληκτοι δ' ἐν στέρνοισι κασσύνται δοῦποι.

χερσ-ρόνησος, ἡ, att. = χερσόνησος, w. m. s.

χέρρος, att. statt χέρσος, u. so auch die compos. χερῤῥο- unter χερσο- nachzusehen.

χερσαῖος, auch 2 Endgn, aus festem Lande bestehend, auf demselben befindlich; πᾶμα χερσαῖον στρατοῦ, d. i. des Landheeres, Aesch. Spt. 64; ὅς σε νεότην ἔδηκεν ἀντὶ χερσαίου κακόν Eur. Andr. 458; Her. 4, 192; ὄρνιθες, Ggsh λιμναῖος, 7, 119;

Digitized by Google

ζῷα, Ggstz πετεινὰ u. θαλάσσια, 2, 123; πεζὸν καὶ χερσαῖον εἶδος Plat. Tim. 40 a; Ggstz ἠπειρωτικός, πόλις, mitten im Lande gelegen, Legg. IV, 704 b; ἀκοντισταὶ Thuc. 7, 67; ἀνήρ Plut. Sol. 27; — ἡ χερσαῖος = χερσόνησος, Lycophr. 534.

Χερσαία, ἡ, das Wüstliegen, Unbebau'tsein, Verödung, Hesych. erkl. ἐρημία.

Χερσεύω, 1) intransf., a) wüst od. öde liegen, unbekannt oder unfruchtbar sein, Xen. oec. 5, 17. 16, 5. — b) sich auf dem festen Lande aufhalten, darauf leben, Plut. sol. an. 33; auch aus dem Wasser aufs feste Land gehen, Philostr. — 2) transf., öde, leer machen, verwaist machen, Eur. frg. Polyid. 1, 3; pass. unfruchtbar werden, verwildern, Plut. De educ. lib. 4.

Χερσι-μαχία, ἡ, s. L. bei Plat. Legg. I, 633 b, bei Bekker ταῖς χερσὶ μάχαις; vgl. Lob. Phryn. p. 688.

Χέρσινος, = χερσαῖος.

Χερσό-βιος, auf dem festen Lande lebend, Ggstz λιμνόβιος, Sp.

Χερσο-ειδής, ές, dem festen Lande ähnlich, wie Land aussehend, D. Hal. 2, 63, — wie unbebau'tes Land, wüst, verwildert.

Χερσόθεν, adv., vom festen Lande, vom Ufer her; Pind. Ol. 2, 80; Eur. Heracl. 430.

Χερσόθι, adv., auf dem festen Lande, poet.

Χερσο-μανής, wie wüstes Land mit Unkraut überwachsen, verwildern.

Χέρσονδε, adv., auf das feste Land, an das feste Land, Il. 21, 238.

Χερσο-νησιάζω, att. χερρ., = Folgdm, Strab. 2, 5, 29 (ein mss. -σίζω).

Χερσο-νησίζω, att. χερρ., die Gestalt einer Halbinsel haben, eine Halbinsel bilden; Pol. 1, 73, 4. 10, 10, 5; Strab. 11, 1, 5, öfter; s. das Vor.

Χερσο-νήσιος, att. χερρ., von einer Halbinsel, ihr ähnlich, dazu gehörig.

Χερσο-νησῖτάω, f. l. für χερσονησίζω, Pol. 1, 73.

Χερσο-νησίτης, ὁ, att. χερρ., der Bewohner einer Halbinsel, Xen. Hell. 1, 3, 10. S. nom. pr.

Χερσο-νησι-ώδης, ες, = χερσονησοειδής, Strab., ζω.

Χερσο-νησιώτης, ὁ, att. χερρ., = χερσονησίτης, v. l. bei Xen. Hell. 3, 2, 8.

Χερσο-νησο-ειδής, ές, att. χερρ., von der Art einer Halbinsel, ihr ähnlich; Her. 7, 22; Strab.

Χερσό-νησος, att. χερρόνησος, poet. auch Χερσόνησος, ἡ, Landinsel, d. i. Halbinsel, Her. 4, 12. S. nom. pr.

Χερσο-νησ-ώδης, ες, att. χερρ., ζgstzn statt χερσονησοειδής.

Χέρσος, ἡ, auch ὁ, att. χέρρος, 1) das feste Land, im Ggstz des Wassers, bes. des Meeres; oft bei Hom., bei dem das Genus nicht zu erkennen ist; οὔτε θαλάσσης κῦμα τόσον βοᾷ ποτὶ χέρσον Il. 14, 394; ἐν πόντῳ im Ggstz von ἐπὶ χέρσον Od. 10, 459, vgl. 11, 401; κύματα μακρὰ κυλινδόμενα προτὶ χέρσον 9, 147; ἐν πόντῳ νᾶες, ἐν χέρσῳ πόλεμοι Pind. Ol. 12, 3, u. öfter, wie Tragg., z. B. Aesch. Pers. 693. 852 Ag. 544 Eur. Hipp. 149 I. T. 884; im Ggstz von ἅλς Bian. 2 (IX, 227); ἐπὶ τῆς χέρσου D. Sic. 1, 87. — Bes. auch unbebau'tes, wüstes, unfruchtbares Land, Sp. — 2) als adj., festländisch; Her. 2, 99; χέρσος Εὐρώπη, das Festland von Europa, Pind. N. 4, 20; κονία 9, 43; — unbebau't, wüst, unfruchtbar; τὰ χέρσα Aesch. frg. bei B. A. 1167; Soph. στυφλὸς δὲ γῆ καὶ χέρσος Ant. 251; Her. 4, 123; vgl. Inscr. 93; — übertr. vom weiblichen Geschlecht, unverheirathet, kinderlos, δηλαδὴ χέρσους φθαρῆναι κἀγάμους ὑμᾶς χρεών Soph. O. R. 1502; — übh. leer, τινός, z. B. πυρὰ χέρσος ἀγλαϊσμάτων Eur. El. 323. — Verwandt mit χῆρος, ξηρός, σχερός.

Χερσόω, zu festem Lande machen. — Bes. zu wüstem Lande machen, verwüsten, pass. wüste werden, sein, γῆ κεχερσωμένη, wüstes, verwildertes Land, Plut. ed. lib. 14 p. 39. — Clem. Al. setzt es dem καλλωπίζεσθαι entgegen.

Χέρσ-ύδρος, ὁ, eine auf dem festen Lande und im Wasser lebende Schlange, Nic. Th. 359, vgl. χέλυδρος.

Χερσόω, = χερσόω (?).

Χερσ-ώδης, ες, zgsgn statt χερσοειδής, Sp.

Χερσίδριον, τό, dim. von χείρ, Händchen, Aermchen, Mosch. 1, 13.

Χέσκε, ἄντος, ὁ, der Scheißer; Schol. Ar. Av. 790; Poll. 5, 91.

Χεσεῖν, desid. von χέζω, mich scheißen, Drang haben, seine Nothdurft zu verrichten, Ar. Equ. 885 Nubb. 295.

Χεσι-φωνέω, unsäthige Reden führen, Hesych., wo falsch χδσιφ. steht.

Χεῦμα, ατος, τό, 1) das Ausgegossene, der Guß; χεῦμα κασσιτέρου, ein Guß oder Gußarbeit von geschmolzenem Zinn, Il. 23, 561; Fluß, Strom, Fluth, Σκαμάνδρου χεύμασιν Pind. N. 9, 39; auch übtr., κώμων P. 5, 100; Aesch. ποταμοὶ λιπαροῖς χεύμασι γαίας τόδε μειλίσσοντες οὖδας, Suppl. 1008, vgl. 998, u. oft so bei Eur. — 2) das Trankopfer und ein Gefäß zum Trankopfer, sonst χοεύς, Her. 1, 51, vgl. Poll. 6, 84. 10, 82.

Χεύω, als ep. Präsens für χέω in den Zusammensetzungen καταχεύομαι u. περιχεύομαι vorkommend u. einzeln bei sp. D., wie Opp. Cyn. 2, 127 Nonn. 18, 344; conj. aor. bei Hom., s. das Folgde.

Χέω, ep. auch χείω, Hes. Th. 83 (XY, praes. also eigtl. ΧΕΥΩ, ΧΕΓΩ, χέω, vgl. φυγεῖν, φεύγω); χεῖσθαι Od. 10, 518, sonst im praes. u. impf. act. u. med. bei Hom. immer nicht zusammengezogen; aor. ἔχεα, ἔχεαν schon Il. 24, 799, u. bei Folgdn die herrschende Form, wie aor. med. ἐχεάμην, ep. auch ἔχευα (die ursprüngliche, aus ϝΕΧΕΓΕΑ entstandene Form, aus der durch Uebergang des υ ins Digamma ϝΕΧΕΓΑ, ἔχευα wird), oft bei Hom. conj. χεύω, plur. χεύομεν statt χεώμεν Il. 7, 336, und so med. ἐχεύατο 7, 63; in pass. Bdtg bei Qu. Sm. 13, 324. 536 u. öfter; aor. syncop. χύτο, χύντο, in pass. Bdtg, nebst partic. χυμένη; fut. bei Hom. χεύω (für χεύσω), Od. 2, 222, und daraus entstand die gewöhnliche Form χέω; N. T. χεῶ; fut. med. χέομαι Is. 6, 51; Sp. χεύσω, u. aor. ἔχεῦσα, χεῦσαι, s. Lob. Phryn. 725; perf. κέχυκα, κέχυμαι, aor. pass. ἐχύθην, bei Sp. auch ἐχέθην, vgl. Lob. Phryn. 731; — gießen, ergießen, ausgießen, fließen lassen; zunächst — a) von flüssigen Dingen, gew. mit dem Nebenbegriffe der Menge; so von Zeus χέει ὕδωρ, er läßt regnen, Il. 16, 385; χιόνα, er läßt schneien; auch absolut, χέει, 12, 281; κρήνη κατ' αἰγλήεσσα πέτρης χέει ὕδωρ 9, 15. 16, 4; ὕδωρ ἐπὶ χεῖρας ἔχευαν 3, 270 Od. 4, 216 u. öfter; οἶνον ἀφυσσάμενος χαμάδις χέε Il. 23,

Digitized by Google

220; δάκρυα θερμὰ χέον 7, 426. 16, 3 u. öfter; pass., πολλὰ δάκρυα θερμὰ χέοντο, ſie wurden vergoſſen, ſtrömten, Od. 4, 523 Il. 23, 385; ποταμούς, οἵ διὰ χώρας θαλερὸν πῶμα χέουσιν Aesch. Suppl. 1007; ἢ τοῖσδε κρωσσοῖς χέω τάδε Soph. O. C. 479; πατρὸς χέοντες λουτρά El. 84; ποτοῦ χυθέντος εἰς γῆν Trach. 701; ὅταν βορέας χιόνα χέῃ Eur. Cycl. 328; und ſo Folgde. — Im med. beſ. von der Libation bei Todtenopfern, χοὴν χεόμην πᾶσιν νεκύεσσιν Od. 11, 26, wie 10, 518, allen Todten ein Trankopfer ausgießen (vgl. χοή); χοὰς χέασθαι Her. 7, 43; Aesch. Pers. 216; Soph. O. C. 478; Eur. Or. 472; ſo auch allein, χεόμενον καὶ ἐναγισθέντα Is. 6, 51; ſo auch im act., τύμβῳ χέουσα τάσδε κηδείους χοάς Aesch. Ch. 85, vgl. 90. 107. 127. — b) von trocknen Dingen, ſchütten, ausſchütten, hinſtreuen, immer mit dem Nebenbegriffe der Fülle; φύλλα τὰ μέν τ' ἄνεμος χαμάδις χέει Il. 6, 147; Hes. O. 423; φύλλων αὐα χέουσιν ἄνεμοι Crinag. 29 (XI, 291); φῶτος Il. 9, 7; ἅλφιτα Od. 2, 354. 380; aber δένδρεα κατακρῆθεν χέε καρπόν 11, 588 iſt nur „in Fülle herabhangen laſſen". — Beſ. σῆμ' ἔχεαν u. χεάντες δὲ τὸ σῆμα, Il. 24, 799. 801, ein Grabmal aus Erde, einen Grabhügel aufſchütten, wie Od. 1, 291. 2, 222 u. ſonſt; eben ſo τύμβαν Il. 7, 336 Od. 4, 584. 12, 14 und ſonſt; ξανόντι χυτὴν ἐπὶ γαῖαν ἔχεναν Il. 23, 256, vgl. Od. 3, 258; κόνιν κὰκ κεφαλῆς Il. 18, 24 Od. 24, 317. — Δοῦρα, Speere ausſchütten, d. i. in Menge werfen, ſchleudern, Il. 5, 618; u. ſo im med., βέλεα στονόεντα χέοντο, Il. 8, 159. 15, 590, ſie ſchütteten ihre Pfeile aus, ſchoſſen ſie in Menge ab; τόξα χέαντα βέλη Mel. 32 (XII, 19). — Καλάμην χθονὶ χαλκὸς ἔχευεν, Halme in Menge hinſchütten oder zu Boden ſtrecken, d. i. ſie abmähen, Il. 19, 222. — Auch fallen laſſen, ἡνία ἔραζε 17, 619, εἵματα ἔραζε Od. 22, 70. 85; δέσματα ἀπὸ κρατός Il. 22, 468; ἐν νήσῳ κέχυται σπέρμα Pind. P. 4, 42; κρόκον βαφὰς ἐς πέδον χέουσα Aesch. Ag. 230; πλοκάμους χεναμένη das Haar wallen laſſen, Rhian. 9 (VII, 173); πλόκαμος γένυν παρ' αὐτὴν κεχυμένος Eur. Bacch. 456. — Pass. aufgeſchüttet werden, ἰχθύες ἐπὶ ψαμάθοισι κέχυνται Od. 22, 387; ὅς τότ' ἄρα μνηστῆρες ἐπ' ἀλλήλοισι κέχυντο ib. 389; vgl. Od. 17, 298. 19, 539 Il. 23, 775; von Menſchen u. Thieren = ſich in Menge daher bewegen, daherſtrömen, ſich haufenweiſe verſammeln, ſich drängen, 5, 141. 16, 267. 19, 356; δακρυόεντες ἔχυντο, weinend ſtrömten ſie heran, 10, 415. — c) übh. ergießen, in Menge, reichlich ausgießen, hervorbringen, verbreiten; φωνήν, αὐδήν, die Stimme ergießen, in Fülle ertönen laſſen, Od. 19, 521; Hes. Sc. 296, vgl. Th. 83; ἐπὶ θρῆνον ἔχεαν Pind. I. 7, 58; μαντώσεα. φωνὴν Christod. ecphr. 37; πόλιν Ἑλλάδος φθόγγον χέουσαν Aesch. Spt. 73; κλύοιτ' αὐταῖα γένες χεούσας Suppl. 626; auch in Proſa, ἃ πολλὰ καὶ κεχυμένα φωνὰ μεγάλα Tim. Locr. 101 b; von Blasinſtrumenten, σύριγγι χέων μέλος Alc. Mess. 12 (Plan. 226); ἡδὺ πνεῦμα ἐν αὐλοῖς Simonds 76 (IX, 700). — Aehnlich κὰδ δ' ἄρα οἱ κεφαλῆς χέ' ἀϋτμένα, mit ſtark hervorſtrömendem Athem enhauchen, Il. 23, 765, vgl. Od. 3, 289; ἀχλὺν κατ' ὀφθαλμῶν, Finſterniß über die Augen ergießen, verbreiten, Il. 20, 321; πολλὴν ἠέρα χεῦε Od. 7, 15; ἀμφὶ σφιν Il. 17, 270; ὕπνον ἐπὶ βλεφάροισιν, Schlaf auf die Augenlider ſenken, Il. 14, 165 Od. 2, 395. 12, 338 u. ſonſt; κάλλος κὰκ κεφαλῆς, Schönheit über das Haupt ausgießen, 23, 156; ὄλεθρον ἐπὶ δήμιον, Fangſtricke über das Lager ausbreiten, 8, 282. — Pass. ſich ergießen, ausbreiten, erſtrecken, ἀμφὶ δέ οἱ θάνατος χύτο Il. 13, 544, wie ἀμφὶ δέ μιν νὺξ κέχυται Hes. Th. 727; κατ' ὀφθαλμῶν κέχυτ' ἀχλύς Il. 5, 696; πάλιν χύτο ἄῆρ, der Nebel floß zurück, zerfloß, zerſtreu'te ſich, Od. 7, 143; οὔ τί μοι ὕπνος ἐπὶ βλεφάροισι χυθείη 19, 590; ἀμφὶ δεσμοὶ ἔχυντο 8, 297; ἰχθὺς οἱ θυμός, ſein Gemüth wurde überſtrömt, überſchüttet von Freuden, Ap. Rh. 3, 1009; χυθεῖσα περὶ τάφῳ Ep. ad. 714 (App. 251); παγοῦ χυθέντος Soph. Phil. 293; Plat. ſtellt gegenüber τὰ παρὰ φύσιν ξυνεστῶτα ἢ κεχυμένα Tim. 66 c; u. med., φρεὶξ ἐπὶ πόντον ἐχεύατο Il. 7, 63; anders ἀμφὶ φίλον υἱὸν ἐχεύατο πήχεε, um ihren Sohn goß, ſchlang ſie ihre Arme, 5, 314; ἀμφ' αὐτῷ χυμένη, ſich über ihn werfend und ihn umarmend, 19, 284 Od. 8, 527. — Auch übtr., ἐν ᾧ κέχυμαι Pind. I. 1, 4, in deren Lob ich mich ergieße; u. ſo κεχυμένος εἴς τι, einer Sache unmäßig hingegeben, ἐς ταφροδίσια, der Wolluſt unmäßig ergeben, effusus in Venerem, Luc. sacrif. 5; πρὸς ἡδονήν Alciphr. 1, 6.

χηλ-αργός, bor. χάλαργος, hufſchnell, mit ſchnellen Hufen od. Füßen, χαλαργοὶ ἄμιλλαι, das Wettrennen der Pferde, Soph. El. 850.

χηλάς, ὁ, = χηλευτής, Hesych., ſ. Lob. Phryn. p. 435.

χήλεμα, τό, das Geſtrickte, Geflochtene, τὸ σπαρτίον etfl. Hesych. bei Soph. frg. 431. — Auch die Nadel zum Netzſtricken, poet. bei Poll. 7, 83, vgl. 10, 141.

χήλευσις, εως, ἡ, das Stricken, Flechten, Hesych.

χηλευτής, ὁ, der Stricker, Flechter, VLL.

χηλευτός, adj. verb. von χηλεύω, geſtrickt, geflochten, Her. 7, 89.

χηλεύω, ſtricken, flechten, VLL., Eupol. b. Poll. 7, 83.

χηλή, ἡ, 1) die aus einander klaffende (Χ Δ) od. geſpaltene Klaue des Rindviehes, der Schafe; Eur. Bacch. 619; Ap. Rh. 2, 667; ταύρου Anacr. 52, 6; vgl. Arist. H. A. 2, 1. — Bei Dichtern auch des Pferdes, Hes. Sc. 62, Eur. Ion 1242 Phoen. 42. 815; eines Wolfes, Theocr. ep. 6, 4. — Die Kralle der Vögel, Soph. Ant. 990 Eur. Ion 1208; κίρκου χηλαῖς κάρα τίλλοντα Aesch. Pers. 204. — Die Scheere des Krebſes, Arist. H. A. 4, 3. — 2) alles Zweiſpaltige, zinkenartig Hervorragende, beſ. — a) ein chirurgiſches Inſtrument, eine Art Sonde, der Geißfuß, μήλη ἐντετμημένη, Hippocr. — b) eine zweiſpaltige Nadel, Netze zu ſtricken u. Matten zu flechten. — c) die ins Meer vorlaufenden Arme der Hafendämme, αἰγιαλίτης Archi. 27 (X, 8). — Auch τείχους, ein vorragender Mauerrand von Steinen, um die Wellen zu brechen, Thuc. 1, 63, vgl. 7, 53. 8, 90; Xen. An. 7, 1, 16. — Ὄρους χηλή, Vorſprung eines Berges, Sp. — 3) jeder Spalt, Kerbe, beſ. die Kerbe, mit welcher der Pfeil auf die Sehne gelegt wird, ſonſt γλυφίς; — die Spaltung der Augenwimpern, wo ſie ſich im Schlafe zuſammenfügen.

χηλινός, = χηλευτός, ἄγγελον, Korb, Anacr. bei Poll. 7, 172.

χηλίον, τό, dim., 1) von χηλή. — 2) von χηλός, falſch χήλιον geſchrieben, Schol. Arat. 172.

Digitized by Google

χηλός, ἡ, Kiſte, Kaſten, Schrank, Kleider und anderes Geräth aufzubewahren; oft bei Hom.: *χηλοῦ δ' ἀπὸ πῶμ' ἀνέιραντο καλῆς, δαιδαλέης* Il. 16, 221; *ἐκ χηλοῖο λαβών* 228; *δέπας δ' ἀπέθηκε' ἐνὶ χηλῷ* 254; *εἵματα μὲν ἐθέσπεσε ἐνὶ χηλῷ κεῖτο καὶ χρυσὸς πολυδαίδαλος* Od. 13, 10, u. ſonſt; gew. durch *κιβωτός* erklärt, wie Schol. Lycophr. 239.

χηλόω, ſtricken, flechten, flicken, Soph. frg. 431; — ſpalten, einkerben, Sp.

χήλωμα, τό, Spalte, Kerbe, *χηλή*, Eratosth. Catast. 29.

χηλώτιον, τό, = *χηλή*, Hesych. *αἱ ῥαφίδες τῶν δικτυοπλόκων.*

χηλωτός, adj. verb. von *χηλόω*, geſtrickt, geflochten.

χημεία, ἡ, und

χημευτική, ἡ, die Chemie, Sp.

χήμη, ἡ, 1) das Gähnen, Maulaufſperren. — Dah. die Gienmuſchel, mit zwei klaffenden Schaalen, chama, Arist. H. A. 5, 15 Ael. H. A. 15, 12 u. A. — 2) ein Maaß von drei, u. ein kleineres von zwei Drachmen, Hippocr.; vgl. Lob. Phryn. 387.

χήμιον, od. richtiger *χημίον*, τό, dim. von *χήμη*.

χήμωσις, εως, ἡ, ein Fehler der Augen, wenn die entzündete Hornhaut roth wird u. anſchwillt, ſo daß ſie die Sehe faſt bedeckt, sp. Medic.

χήν, gen. *χηνός*, ἡ, im Att. gew. ὁ, die Gans, nach dem Aufſperren des Schnabels benannt; *χηνῶν ἢ γερανῶν ἢ κύκνων* Il. 2, 460. 15, 692, u. öfter; masc. iſt es deutlich Od. 19, 552, fem. 15, 161. 174; *χηνέων* Her. 2, 45; *χὴν συγγεγραμμένος* Ar. Av. 805; *τὸν χῆνα ὀμνύναι* 521; Xen. An. 1, 9, 26; *χὴν πλατυγάζων καὶ κεχηνώς* Eubul. bei Ath. XII, 519 a; — *χέναις* als acc. plur. ſteht Ep. ad. 667 (VII, 546).

χην-αλωπέκεια, sc. *ῥέθ*, Eier des *χηναλώπηξ*, Ath. II, 58 b.

χην-αλωπεκίδεύς, ὁ, das Junge des Folgdn, Ael. H. A. 7, 49.

χην-αλώπηξ, εκος, ὁ, die Fuchsgans, eine ägyptiſche, in Löchern lebende Gänſe- od. Entenart; Her. 2, 72; Ar. Av. 1294; Arist. H. A. 8, 3 unterſchieden von *πηνέλοψ*. Vgl. *χηνέλωψ*.

χηνάριον, τό, dim. von *χήν*, Gänschen, VLL.

χήνειος, ion. *χήνεος*, von der Gans, zur Gans gehörig; Eur. frg. Cress. 13, 4; *ἥπατα* Eubul. bei Ath. IX, 384 c; *ᾠόν*, Gänſeei, Luc. Alex. 13, wie Eriphus bei Ath. II, 58 b.

χην-ὄλωψ, ὁ, = *χηναλώπηξ*, Hesych.

χήνεος, ion. ſtatt *χήνειος*, *κρεῶν βοείων καὶ χηνέων πλῆθος* Her. 2, 37, wo es Andere für den gen. plur. von *χήν* erklären.

(*χηνόω*, = *χαίνω*?) Man leitet davon ab

χήνημα, τό, das Maulaufſperren, beſ. das Verlachen mit aufgeſperrtem Munde, dah. Verachtung, Spott, Hesych. Vgl. *χηνοστράω*.

χηνίδεύς, *έως*, ὁ, die junge Gans, Ael. H. A. 7, 47.

χηνιδεύς, *έως*, ὁ, = Vorigem (?), vgl. Bast epist. crit. p. 57.

χηνίζω, gänſeln, einen ſchnarrenden Ton auf der Flöte hervorbringen, Diphil. bei Ath. XIV, 657 c, wo vulg. f. L. *ἐχηνίασας* iſt.

χηνίον, τό, dim. von *χήν*, Gänschen, Ath. XIV a. E.

χήνιος, = *χήνειος*, zw.

χηνίσκος, ὁ, ein wie ein Gänſehals gebogener Theil u. Zierrath am Schiffshintertheile, Luc. V. H. 2, 41, *μολυβδοῦς* lov. Trag. 47.

χηνο-βοσία, ἡ, = *χηνοβοσκία*, vgl. Lob. Phryn. 521.

χηνο-βοσκεῖον, τό, Ort, wo Gänſe gefüttert werden, Gänſeſtall, Sp.

χηνο-βοσκία, ἡ, das Gänſefüttern, -halten, auch die Gänſeheerde, Hesych.

χηνο-βόσκιον, τό, = *χηνοβοσκεῖον*, v. l.

χηνο-βοσκός, Gänſe fütternd, haltend, Crutin. bei Ath. VII, 384 b.

χηνο-βοτία, ἡ, v. l. vom Folgdn.

χηνο-βοτία, ἡ, = *χηνοβοσία*, Plat. Polit. 264 c; vgl. auch *χηνοβοσία* u. Lob. a. a. O.

χηνο-μεγέθης, ες, von der Größe einer Gans, Strab.

χηνό-μυχος, ἡ, Gänſeſcheuche, eine Pflanze, Plin. H. N. 12, 11.

χηνο-πλοκάματον, τό, Bett von Gänſefedern, Dio Chrysost.

χηνο-τροφεῖον, τό, = *χηνοβοσκεῖον*, Sp.

χηνο-τρόφος, = *χηνοβοσκός*, E. M.

χηνόσω, = *χηνυστρόω*, Hesych.

χηνυστέω, = *χηνυστρόω*, Hesych.

χηνόστρα, ἡ, das Gähnen, Hesych.

χηνυστρόω, den Mund aufſperren, gähnen, u. übertr., zögern, zaudern, VLL.

χηνόω, = Vorigem, Hesych.

χην-ώδης, ες, gänſeartig, Sp. Bei S. Emp. adv. log. 1, 329 wird negator erklärt.

χήρ, ὁ, gen. *χηρός*, der Igel, her, heres, Hesych., ſcheint mit *σχῦρος* u. *χοῖρος* verwandt zu ſein.

χήρα, ἡ, ion. *χήρη* (vgl. *χῆρος*, eigtl. die Beraubte, nämlich des Mannes), die Wittwe, u. adj. verwittwet; *χῆραί τε γυναῖκες* Il. 2, 289; *ἢ τάχα χήρη σεῦ ἔσομαι* 6, 408, vgl. 22, 484; *μήτηρ χήρη* 499; Soph. Ai. 638; Eur. Andr. 348 Troad. 380; *χήρας γυναῖκας ἐποίησαν* Lys. 2, 71; Sp.

χηράζω, = *χηρόω*, zw.

χηράμβη, ἡ, eine Muſchelart, Sophron u. Archil. bei Ath. III, 86, v. l. *χήραβος*, ſ. *χήραψ*.

χηραμίς, *ίδος*, ἡ, 1) = *χηραμός*, Hesych. — 2) eine breite, flache Muſchelart, die zum Schöpfen u. Meſſen gebraucht wurde, vielleicht die Gienmuſchel, *χήμη*, Hippocr. S. *χηραμός*.

χηραμο-βάτης, ὁ, der in Löcher od. Höhlen kriecht, Leon. Tar. 91 (VII, 295), [wo *υ* in der Verſhebung lang iſt].

χηραμόθεν, adv., aus den Löchern od. Höhlen, Orph.

χηραμός, ὁ, Loch, Erdloch, Felsloch, Höhle, Schlupfwinkel; Hom. einmal, Iliad. 21, 495 *φύγεν ὥς τε πέλεια, ἥ ῥά θ' ὑπ' ἴρηκος κοίλην εἰσέπτατο πέτρην, χηραμόν*, Scholl. Aristonic. *ἡ διπλῆ, ὅτι αὐτὸς ἐξηγεῖται, τί ἐστι χηραμός, ὅτι κοίλη πέτρα*; — *σφηκῶν* Lycophr. 181; Arist. u. Folgde. — Bei Sp. auch *ἡ χηραμός*, Ap. Rh. 4, 1452; vgl. Jac. Ach. Tat. p. 523; auch findet ſich der heterogene plur. *τὰ χηραμά*, Nic. Th. 55. 149. — Bei Hesych. auch *χαραμός*.

χηραμός, *ύδος*, ἡ, = *χηραμίς*, Strab. 1, 3, 4.

χηραμών, ῶνος, ὁ, = *χηραμός*, Orph. Arg. 1264.

χηράσκω, = *χηρόω*, verwaiſen (?).

χηραφίς, *ίδος*, ἡ, = Folgdm, Nic. Al. 304, Schneider *κηραφίς*.

Digitized by Google

χῆραψ, αβος, ὁ, die Meerkrabbe, auch *καραβίς* u. *χάραβος*, Nic. Al. 394.

χηρεία, ἡ, der Wittwenstand, Thuc. 2, 45.

χήρειος, verwittwe't, verwaiſ't, *χήρεια λέκτρα* Antiphil. 11 (IX, 192).

χήρευσις, ἡ, = *χηρεία*, LXX.

χηρεύω, 1) intranſ., leer od. öde ſein, *τινός, νῆσος ἀνδρῶν χηρεύει* Od. 9, 124; beſ. des Gatten od. der Eltern beraubt, alſo verwittwe't, verwaiſ't ſein, im Wittwenſtande leben, Is. 6, 51 Dem. 30, 11 u. Folgende, wie Plut. Num. 13. Uebh. entbehren, einſam ſein, *μέλεος μελέῳ ποδὶ χηρεύων* Soph. O. R. 479; Eur. Alc. 1092. — 2) tranſ., leer, öde machen, berauben, beſ. zur Wittwe od. Waiſe machen, *τινά τινος*, Sp., wie man auch Eur. Cycl. 440 nehmen kann.

χηρήϊος, ion. ſtatt *χήρειος*, Antimach. bei Hes.

χηρία, ἡ, = *χηρεία*, Sp.

χῆρος, 3, auch 2 Endgn, beraubt, entblößt, entbehrend, *τινός, στελεοῦ χῆρον φάρσος* Phani. 4 (VI, 297); *δρυμοὶ χῆροι* Antiphan. 6 (IX, 84); beſ. des Gatten od. der Gattinn beraubt, verwittwe't, Wittwer, Wittwe; Hom. nur im fem., ſ. oben *χήρα*; *χῆρον λέχος* Ap. Rh. 3, 662; auch der Eltern beraubt, verwaiſ't, *στυγναὶ ὄψεις χήρων μελάθρων* Eur. Alc. 865. — Die Wurzel iſt *ΧΑΩ*, verwandt mit *χῆτος* u. ä., lat. careo.

χηροσύνη, ἡ, Beraubtheit, Verlaſſenheit, beſ. *πόσιος*, Ap. Rh. 5, 1064, Wittwenſtand.

χηρόω, tranſ., leer od. öde machen, entblößen, *χήρωσε δ' ἀγυιάς*, er machte die Straßen leer, nämlich von Menſchen, entvölkerte ſie, Il. 5, 642; *Ἄργος ἀνδρῶν ἐχηρώθη* Her. 6, 83; berauben, *τινά τινος, χήρωσεν ἠλίου* Antp. Sid. 105 (VII, 172); beſ. des Gatten, der Eltern berauben, zur Wittwe, Waiſe machen, *χήρωσας δὲ γυναῖκα* Il. 17, 36; *ἄλοχ' Πριάμου γαῖ' ἐχήρωσ' Ἑλλάδα* Eur. Cycl. 303; u. im med., *χηρώσαντο πόλια* Qu. Sm. 9, 351. — Auch intranſ., wie *χηρεύω*, im Wittwenſtande, als Waiſe leben, Plut. amat. 2; übh. entbehren, Mangel haben, *τινός*, Theogn. 950. — Im hymn. od. ſcol. des Aristot. (Alg. 31; Jacobs Anth. I p. 110) *Ἀταρνέος ἔντροφος ἠελίου χήρωσεν αὐγάς*, d. i. *ἑαυτὸν ἐστέρησε τοῦ βίου*; od. wie Ath. XV, 696 d erkl., *τετελευτηκέναι Ἑρμείαν*.

χήρωσις, εως, ἡ, Beraubung, Verwaiſung, Schol. Soph. El. 308.

χηρωστής, ὁ, der Seitenverwandte, der einen Verſtorbenen in Ermangelung näherer Angehöriger beerbt, gew. im plur., *χηρωσταὶ δὲ διὰ κτῆσιν δατέοντο* Il. 5, 158; Hes. Th. 607 u. sp. D., wie Qu. Sm. 8, 299. — Auch = *ὀρφανιστής*.

χητεία, ἡ, Mangel, Bedürfniß, Hesych.

χητεύω, Mangel leiden, bedürftig ſein (?).

χητή, ἡ, = *κενεών* (?).

χητίζω, = *χατίζω*, E. M.

χῆτις, ἡ, Tim. lex. Plat., od. *χῆτος*, εος, τό, Mangel, Bedürfniß (es ſcheint übh. nur der dat. vorzukommen, außer bei den Gramm.); *χήτεϊ τοσσῶδ' ἀνδρός*, aus Mangel od. Entbehrung eines ſolchen Mannes, Il. 6, 463, wie *χήτεϊ τοσσῶδ' υἷος* 19, 324; *χήτεϊ ἐνευναίων* Od. 16, 35; *χήτεϊ λαῶν* H. h. Apoll. 78; sp. D., wie Ap. Rh. 1, 887; *χήτεϊ συμμάχων* Her. 9, 11; *ἀλλοτρίοις χρώμασι καὶ κόσμοις χήτεϊ οἰκείων κοσμούμενον* Plat. Phaedr. 239 d; öfter bei Sp., ſ. Ruhnk. zu Tim. p. 275.

χητοσύνη, ἡ, Mangel, Bedürftigkeit, Verwaiſung, Einſamkeit, Antp. Th. 35 (IX, 408).

χθαμαλής, ές, = *χθαμαλός*, Schol. Ap. Rh. 2, 981.

χθαμαλο-πτήτης, ὁ, der niedrig od. an der Erde hin Fliegende, Arist. H. A. 9, 36.

χθαμαλός (*χαμαί, χαμηλός*, vgl. *χθές*), niedrig; *εὐναί*, an der Erde, Od. 11, 194; beſ., wie Nitzſch zu Od. 9, 25 bemerkt, im Ggſz gegen das in die Höhe Ragende, relativ niedrig; *σκόπελον χθαμαλώτερον* 12, 101; *τεῖχος χθαμαλώτατον* Il. 13, 683; ſo von Häuſern, Ggſz *ὑψηλός*, im compar. bei Xen. Mem. 3, 8, 9; Pol. 10, 10, 7; Aegypten, Theocr. 17, 79; *σφέλας* Ap. Rh. 3, 1159; *ἦπειρος* 2, 981; übtr. neben *περίγειος* Isocr. ep. 10. — Von der Inſel der Kirke, *χθαμαλὴ κεῖται*, Od. 10, 196, offenbar von der Warte aus geſehen, auf welcher Odyſſeus ſtand, ſchien die Inſel flach dazuliegen; ſchwierig iſt Od. 9, 25, von Ithaka geſagt: *αὐτὴ δὲ χθαμαλὴ πανυπερτάτη εἰν ἁλὶ κεῖται πρὸς ζόφον*, wozu Strab. 10, 2, 12 (p. 454) die Erkl. anführt *ὡς τῇ ἀντικρὺ ἠπείρῳ πρόσχωρος*, nach dem Feſtlande hin; ein Schol., der *ταπεινή, κοίλη τὴν θέσιν* erkl., findet eine Schwierigkeit in der Vrbdg mit *πανυπερτάτη*, die nicht da iſt, da dieſes nur von der geographiſchen Lage nach Norden hin zu verſtehen iſt; aber Ithaka heißt ſonſt felſig.

χθαμαλότης, ητος, ἡ, Niedrigkeit, Eustath.

χθαμαλο-φροσύνη, ἡ, niedrige, irdiſche Geſinnung, Greg. Naz.

χθαμαλόω, niedrig, eben machen, erniedrigen, ebnen, Ios.

χθές, advb., wie *ἐχθές* (ſ. Lob. Phryn. 323), geſtern; H. h. Merc. 273; Plat. Conv. 174 a u. ſonſt oft bei den Att.; *πρώην τε καὶ χθές*, auch *χθὲς καὶ πρώην*, geſtern und vorgeſtern, d. i. jüngſt, neulich, überh. eine nahe Vergangenheit bezeichnend, Her. 2, 53; Ar. Ran. 726; Plat. Gorg. 470 d Legg. III, 677 d; Dem. 18, 130 u. ſonſt; vgl. Weſſel. D. Sic. 2, 53; eben ſo *χθὲς καὶ τρίτην ἡμέραν*, Xen. Cyr. 6, 3, 11. — Mit dem Artikel, geſtrig, *κατὰ τὴν χθὲς ὁμολογίαν ἥκομεν* Plat. Soph. i. A.; Tim. 26 e u. Sp. — Die urſprüngliche Form *χές* (= *χθαμαλός*) wird durch das lat. hesi, heri, hesternus, hesternus beglaubigt.

χθεσινός, geſtrig, von geſtern; Ar. Ran. 985 Vesp. 281; Luc. pro lapa. 1.

χθιζά, adv., ſ. *χθιζός*.

χθιζινός, = *χθεσινός*; B. A. 73; Alciphr. 3, 67; ſteht jetzt auch bei Ar. a. a. O.

χθιζός, ion. u. poet. ſtatt *χθεσινός* (vgl. Lob. Phryn. 323), geſtrig, am geſtrigen Tage; *ὁ χθ. πόνος* Her. 1, 126; gew. die Stelle des adv. vertretend, *χθιζὸς ἔβη*, er ging geſtern, Il. 1, 424; *ἦ χθιζὸς θεὸς ἦλυθες* Od. 2, 262; *χθιζὸς ἐκκεκριμένη φύγον ἡματι οἴνοπα πόντον* 6, 170; öfters ebenſo auch *χθιζόν*, Il. 19, 195 Od. 4, 656; *τὸ χθιζόν* Il. 18, 745; *χθιζά*, in der Vrbdg *χθιζά τε καὶ πρωΐζα*, geſtern und vorgeſtern, d. i. jüngſt, neulich erſt, wie *χθὲς καὶ πρώην*, 2, 303; vgl. Plat. Alc. II, 141 d.

χθόα, ἡ, = *χθών*, nur Hesych.

χθόϊνος, = *χθόνιος*, nur Hesych.

χθον-ἥρης, ες, = *χθόνιος*, Hesych.

χθονα-φόρος, ſ. L. bei Aesch. Eum. 781.

χθόνιος, 3, auch 2 Endgn, 1) in der Erde, in

Digitized by Google

Schooße der Erde, unterirdisch, wie *κατα-χθόνιος*; Hes. Th. 697. 767; *Ζεὺς χθόνιος*, der unterirdische Zeus, d. i. Hades, O. 467; *κτυπεῖ Ζεὺς χθ.* Soph. O. C. 1606 (vgl. *βροντήματα χθόνια* Aesch. Prom. 696, wie *βροντὴ χθ.* Ar. Av. 1741); *θεοὶ χθόνιοι*, die Götter der Unterwelt, Plut. Rom. 22; wie auch *χθόνιαι θεαί*, unter denen bes. Demeter u. Persephone verstanden werden, Her. 6, 134. 7, 153; aber Soph. O. C. 1568 sind es die Erinyen; auch Hermes heißt so, als Führer der Todten, Aesch. Ch. 1. 122. 716; Soph. Ai. 819; Eur. Alc. 746; Aesch. bei Ar. Ran. 1124. 1143; *στόμα Ἅιδα* Pind. P. 4, 48; *χθονίων μῆνες* 4, 159; auch *χθονία φρήν*, 5, 101; *τοῦ χθονίου δέμας δαίμονος* Aesch. Spt. 504; *χθόνιοι δαίμονες ἄγνοι* Pers. 630; Suppl. 25 u. öfter; Soph. u. A.; *θεός* Eur. Phoen. 1331 u. öfter; u. so auch in Prosa, wie Plat. Legg. IV, 717 a u. öfter; unterirdisch, *πορείαν οὐκ ἂν χθονίαν καὶ τραχεῖαν πορεύεσθαι, ἀλλὰ λείαν τε καὶ οὐρανίαν* Rep. X, 619 e. — 2) auf der Erde, irdisch, von Erde, *κόνις* Aesch. Spt. 718. — 3) auch wie *ἐγχώριος*, im Lande, zum Lande gehörig, einheimisch, *τοιοῦτον αὐτοῖς Ἄρεος εὔβουλον πάγον ἐγὼ ξυνῄδη χθόνιον ὄντα* Soph. O. C. 952; u. so werden die Autochthonen bezeichnet durch *χθόνιος*, Ai. 201.

Χθονο-βριθής, *ές*, auf die Erde niederdrückend, *δεσμός* Synes.

Χθονο-γηθής, *ές*, sich an irdischen Dingen freuend, Synes.

Χθονό-παις, *παιδος*, *ὁ*, *ἡ*, erdgeboren, von der Erde erzeugt, *ὥρα*, Hesych.

Χθονό-πλαστος, von Erde gebildet, Suid.

Χθονο-στιβής, *ές*, die Erde betretend, auf der Erde gehend, Soph. O. R. 301, im Ggstz von *οὐράνιος*.

Χθονο-τροφής, *ές*, von der Erde, vom Lande genährt, Aesch. Ag. 1381.

Χθύπτης, *ὁ*, auch *θύπτης* geschrieben, Thespis bei Clem. Al., wahrscheinlich ein Beiwort des Käses, wenigstens sind die Worte *χθύπτην τυρὸν μίκας μέλιτι* verbunden, Pinzger de dram. sat. p. 20.

Χθών, *ἡ*, gen. *χθονός*, Erde, Erdboden; *ὑπὸ χθὼν σμερδαλέον κονάβιζε ποδῶν* Il. 2, 465; *ἐπὶ χθονὶ κεῖτο ταννσθείς* 20, 488, u. sonst; sie heißt *εὐρεῖα* oft, wie *εὐρυόδεια*, *πολυβότειρα*; Hom. braucht auch *ἔμεν ζώοντος καὶ ἐπὶ χθονὶ δερκομένοιο*, Il. 1, 88 Od. 16, 439; vgl. *ἐπὶ χθονὶ σῖτον ἔδοντες* 8, 222; *δύζηλοι γάρ τ' εἰμὲν ἐπὶ χθονὶ φῦλ' ἀνθρώπων* 7, 307; *χθονὸς μὲν εἰς τηλουρὸν ἥκομεν πέδον* Aesch. Prom. 1; *πίον' οὐράνοῦ τε καὶ χθονὸς ὤμοις ἐρείδων* 349; u. oft in diesem Ggstz bei den Tragg., wie im Ggstz von *θάλασσα*, Aesch. Ag. 562; *χθόνα δύμεναι*, unter die Erde gehen, d. i. sterben, Il. 6, 411; Hes. Sc. 151; wie *ὁ κατὰ χθονὸς Ἅιδης* Aesch. Ag. 1359; *οἱ ὑπὸ χθονὸς φίλοι*, die Todten in der Unterwelt, Ch. 820; *Ἐτεοκλέα κατὰ χθονὸς ἐκρυψε* Soph. Ant. 24, wie *ὑπὸ χθονὸς κεκευθέναι* Aesch. Spt. 588. — Dah. das Innere der Erde, der Erdschooß, s. Herm. Eur. Hec. 70. — Bei den Tragg. auch von den einzelnen Ländern, *πᾶσα χθὼν Ἀσιῆτις* Aesch. Pers. 61; *ἐς τε Φωκίων χθόνα* 477, u. öfter; Soph. Phil. 477. 660 Ant. 1147 u. sonst; u. überh. = *πόλις*, Valck. Eur. Phoen. 6, Seidl. Troad. 4. — Vgl. *χαμαί*, humus.

Χτά, *ἡ*, = *χειά*, Schlupfwinkel.

Χτάζω, 1) mit einem *χ* bezeichnen, ein *χ* als Zeichen des Ungewöhnlichen od. des Verdächtigen, der Unechtheit neben ein Wort, einen Vers setzen, vgl. *χ*; — Etwas wie ein *χ* bilden, es kreuzweise setzen, stellen, decussare; dah. vom Wundarzt = einen Kreuzschnitt machen; — durchkreuzen; Sp. — 2) von *Χῖος*, wie ein Chier handeln, Ar. bei Suid.; bes. die künstliche Manier des Demokrit von Chios in der Tonkunst nachahmen.

Χίασμα, *τό*, das Zeichen od. die Gestalt des *χ*, bes. das Zeichen der Unechtheit; — *τὰ χιάσματα* Kreuzhölzer, Mathem. vett.

Χιασμός, *ὁ*, das Bezeichnen mit einem *χ*, — das Kreuzweisestellen, -legen, Sp.

Χιαστός, adj. verb. von *χιάζω*, mit einem *χ* bezeichnet, — gekreuzt, kreuzweise zu stellen, Sp.

Χιδρίας πυρός, *ὁ*, zu dem folgenden Gerichte gebrauchter Weizen, Ar. bei Poll. 6, 62, vgl. Schol. Ar. Pax 580.

Χίδρον, *τό*, gew. im plur. *τὰ χίδρα*, ein Gericht von unreifen u. gerösteten Weizengraupen, wie *ἄλφιτα* von Gerstengraupen; Ar. Equ. 806 Pax 595; *λευκόν* Alcman bei Ath. XIV, 648 b. Man leitet das Wort von *σχίζω* ab (?).

Χιδρο-πώλης, *ὁ*, der mit dem Vorigen handelt, Poll. 7, 199, Bekker, vulg. *ἰτροπώλης*.

Χίζω, ion. statt *χιάζω*, Chirurg. vett.

Χισμός, *ὁ*, ion. statt *χασμός*.

Χλεύω, füttern, bes. vom Viehfutter, *στρατόν*, ein Heer mit Fourage versehen, verproviantiren, Hesych. — Intransf. weiden, auf der Weide sein, Nic. Ther. 635.

Χλή, *ἡ*, = *χλόη*, Suid., zw.

Χλη-γονος, zum Futter für das Vieh geschaffen, v. l. für *σιτήγονος*, Nic. Al. 424.

Χλιά-γονος, tausendwinklig, Sp.

Χλιάκις, adv., tausendmal, Sp.

Χλί-ανδρος, tausend Mann stark, von tausend Mann, *πόλις* Plat. Polit. 292 e.

Χλι-αρχέω, ein *χιλιάρχης* sein, Sp., wie Luc. D. mer. 9, 4.

Χλι-άρχης, *ὁ*, Her. 7, 81, auch *χιλίαρχος*, Aesch. Pers. 296, Xen. Cyr. 2, 1, 22, öfter, der Anführer od. Befehlshaber von tausend Mann. — Bei den Persern u. später bei den Macedoniern war der Chiliarch eine hohe Staatsperson, der Erste nach dem Könige, der diesem Alles vorzutragen hatte, also eine Art Staatskanzler, Ael. V. H. 1, 21 D. Sic. 18, 48.

Χλι-αρχία, *ἡ*, das Amt od. die Würde des *χιλιάρχης*, Xen. Cyr. 4, 1, 4.

Χλί-αρχος, *ὁ*, = *χιλιάρχης*, w. m. s.

Χλιάς, *άδος*, *ἡ*, die Zahl tausend, eine Anzahl von Tausend, *χιλιὰς μὲν ἦν ὧν ἦγε πλῆθος* Aesch. Pers. 341; *ταλάντων* Her. 2, 28. 96; Plat. Phaedr. 256 e; Folgde.

Χλιασμός, *ὁ*, bei den K. S. das tausendjährige Reich Christi u. die Lehre davon.

Χλιασταί, *οἱ*, die Anhänger der Lehre vom tausendjährigen Reiche Christi, K. S.

Χλι-ετηρίς, *ίδος*, *ἡ*, Zeit von tausend Jahren, Suid., fem. zum Folgdn.

Χλι-έτηρος, = Folgdm (?).

Χλι-ετής, *ές*, gen. *έος*, auch *χιλιέτης*, *ὁ*, tausendjährig; Pind. frg. 156; Plat. Phaedr. 249 e und öfter.

Digitized by Google

χῑλιο-δύναμις, ἡ, mit tausend Kräften, eine Pflanze, Dioscor.

χῑλιο-ετηρίς, ίδος, ἡ, Zeit von tausend Jahren, Sp.

χίλιοι, αι, α, tausend, Hom. u. Folgde; χίλιαι, sc. δραχμαί, tausend Drachmen, D. L. 4, 37. — Der sing. bei Collectivwörtern, ἵππος χιλία, tausend Mann Reiter, Her. 5, 63. 7, 41 u. öfter.

χῑλιο-κράτωρ, ορος, ὁ = χιλιάρχης, Tzetz. chil. 3, 719.

χῑλιό-κωμος, von tausend Dörfern, Strabo 12, 3, 39, πεδίον, als Eigenname.

χῑλιόμβη, ἡ, ein Opfer von tausend, nach ἑκατόμβη eigtl. ganz unrichtig gebildet, Iulian.; vgl. Suid. Her. 7, 43.

χῑλιό-ναυς, ωος, aus tausend Schiffen bestehend; στρατός Eur. Or. 852; Ἑλλάδος Ἄρης Andr. 106; ἐλάτας χιλιόναυσον I. A. 174.

χῑλιο-ναύτης, στόλος, eine Flotte von tausend Schiffen, Aesch. Ag. 45, σὺν κἀμοὶ χιλιοναύτῃ Eur. I. T. 141.

χῑλιοντα-ετηρίς, ίδος, ἡ, spätere Form statt χιλιετηρίς.

χῑλιοντα-ετής, spätere Form für χιλιετής, wie

χῑλιοντα-ετία, ἡ, spätere Form für χιλιετία, Zeit von tausend Jahren.

χῑλιοντάς, άδος, ἡ, spätere Form statt χιλιάς.

χῑλιό-παλαι, adv., vor sehr langer Zeit, zur komischen Steigerung gebildet von Ar. Equ. 1151.

χῑλιο-πλάσιος, adv. χιλιοπλασίως, = Folgdm, Themist., adv. LXX.

χῑλιο-πλασίων, ονος, tausendfach, -fältig, Sp.

χῑλιό-πους, οδος, ὁ, ἡ, neutr. -πουν, tausendfüßig, der Tausendfuß, Sp.

χίλιος, s. χίλιοι.

χῑλιοστός, der tausendste, Plat. Phaedr. 249 b u. Folgde.

χῑλιοστύς, ή, eine Zahl von Tausend, z. B. eine Abtheilung Soldaten, Xen. Cyr. 2, 4, 3. 6, 3, 31.

χῑλιο-τάλαντος, tausend Talente schwer od. werth; αὐσία Alexis bei Ath. VI, 237 c; Plut. Pericl. 12.

χῑλιο-φόρος, Tausende tragend, πλοῖον, ein Fahrzeug, das tausend ἀμφορεῖς faßt, etwa ein Schiff von tausend Tonnen, D. Cass.

χῑλιό-φυλλος, ὁ, Tausendblatt, eine Pflanze, Dioscor.

χῑλιόω, um tausend, nämlich Drachmen bestrafen; Lycurg. bei Harpocr.; κεχιλιῶσθαι Poll. 8, 28; B. A. 315.

χῑλί-ωρος, von tausend Jahren, χρόνος, Lycophr. 1153.

χλόη, ὁ, grünes Viehfutter, bes. für Pferde; Her. 4, 140; Xen. Cyr. 5, 4, 40; Sp., wie Ael. H. A. 7, 8; ξηρός, Heu, Xen. An. 4, 5, 33.

χλόω, auf die Weide treiben, weiden lassen, Xen. An. 7, 2, 21.

χλωμα, τό, das Futter, Aesch. frg. 257.

χλωτήρ, ῆρος, ὁ, der Futtersack, der dem Vieh über den Kopf gehängt wird, Hesych.; aber unter φορβειά steht χειλωτήρ.

χίμαιρα, ἡ, die Ziege; ll. 6, 181; Hes. Th. 322; Aesch. Ag. 224. — S. nom. pr.

χιμαιρίς, ίδος, ἡ, = χίμαιρα (?).

χιμαιρο-βάτης, ὁ, der auf Ziegenfüßen geht, Pan, Leon. Tar. 34 (VI, 35).

χιμαιρο-θύτης, ὁ, der Ziegen opfert, Leon. Tar. 13 (VI, 300).

χιμαιρο-φόνος, die Ziege tödtend, die Chimära tödtend, Gisuc. 3 (IX, 774).

χιμάρ-αρχος, ὁ, τράγος, der Leitbock, Leonid. Al. in den Paralip. 89 (IX, 744).

χιμαρο-κτόνος, = χιμαιροφόνος; Gaetul. 3 (VI, 190); Opp. Cyn. 1, 233.

χίμαρος, ὁ, der Ziegenbock, Ar. Equ. 659, Opp. Cyn. 1, 390; auch ἡ, die Ziege, Theocr. 6 (IX, 432), Qu. Maec. 11 (IX, 403). Die Dorier sollen nur die junge, jährige Ziege so genannt haben, zum Unterschiede von der ältern, αἴξ, vgl. Theocr. 1, 6.

χίμαρος, ὁ, = χείμαρος, χειμαδδός, 1) Waldstrom, Gießbach. — 2) die weibliche Scham. — Auch = χείμαρος, εὐδιαῖος, VLL.

χιμαρο-σφακτήρ, ῆρος, ὁ, Ziegenschlächter, -mörder, λύκος Eryc. 7 (IX, 558).

χῑμετλιάω, wie χειμετλιάω, Frostbeulen od. erfrorene Glieder haben, Dioscor.; vgl. Lob. Phryn. 80.

χίμετλον, τό, wie χείμετλον, Frostbeule, Frostschaden; Ar. Vesp. 1167; Arist. rhet. 3, 11; πεδῶν Lycophr. 1290, Schol. τραύματα καὶ ἀπεκαύματα, τὰ ἐκ χειμῶνος ἀποψύγματα; vgl. auch Schol. Arat. 294.

χῖο-γενής, ές, von chiischer Abkunft, chiisch, πρόποσις Philodem. (XI, 44), vom Chierwein.

χῖον, τό, ein Weingefäß, 1 od. 1½ χοῦς enthaltend, Macho bei Ath. XIII, 579 e.

χιόνεος, von Schnee, schneeig; νιφάδες Apollnds. 15 (IX, 244); σάρξ Rufin. 2 (V, 35); ποταμός Coluth. 230; auch von Kleidern, „schneeweiß", Asius bei Ath. 525.

χιονίζω, beschneien, mit Schnee bedecken, schneeweiß machen; εἰ ἐχιόνιζε τὴν χώρην, sc. ὁ Ζεύς od. ὁ θεός, Her. 2, 22; — auch intrans. impers., es schneit, ib. — [Die Ep. brauchen ι in der Verthebung auch lang.]

χιονικός, schneeweiß, Ath. VII, 375 d.

χιόνινος, = χιόνεος, v. l. vom Vorigen.

χιόνιος, = χιόνεος, v. l.

χιονό-βας, αντος, ὁ, im Schnee gehend, gw.

χιονό-βατος, wo man im Schnee geht, ὄρος, Arr. Indic. 6.

χιονο-βλέφαρος, mit schneeweißen Augenlidern, Ἀώς Dionys. Hymn. 2.

χιονό-βλητος, mit Schnee beworfen, beschneit, κορυφαὶ Ὀλύμπου Ar. Nub. 271.

χιονο-βολία, Schnee werfen, beschneien; Strab.; D. Sic. 5, 39.

χιονο-βόλος, Schnee werfend, schneiend, ὥρα Plut. reg. apophth. p. 107; — χιονόβολος, mit Schnee beworfen, beschneit, Sp.

χιονο-βοσκός, Schnee nährend, vom Schnee genährt, λειμών Aesch. Suppl. 554, wo man wohl richtiger χιονόβοσκος accentuirt.

χιονο-ειδής, ές, schneeartig, schneeähnlich. — voll Schnee, Sp., wie Nic. Al. 150.

χιονόεις, εσσα, εν, poet. statt χιόνεος, schneeig, Nic. Al. 512.

χιονο-θρέμμων, ονος, Schnee nährend, hegend (mit Schnee bedeckt), σκοπιαί Eur. Hel. 1339.

χιονό-κτυπος, schneegepeitscht, vom Schnee umbebt, Soph. Ai. 681.

χιονό-μελι, ιτος, τό, Schneehonig, Geopon.

χιονό-πεζα, ἡ, mit schneeweißen Füßen, Nonn. 22, 136.

Digitized by Google

χιονο-τρόφος, Schnee nährend, hegend, wie *χιονοδρέμμων*, *Κιθαιρών* Eur. Phoen. 809.

χιονό-χροος, ῆ, ῶν, ion. *χιονόχρους*, ουν, schneefarbig, schneeweiß, *χιονοχρόας μάζας* Philoxen. bei Ath. IV, 147 a.

χιονό-χρως, ωτος, u. οος, mit schneeweißer Haut, Eur. Hel. 216, übh. schneeweiß.

χιονόω, = *χιονίζω*, D. L. 6, 23, l. d., u. Hesych.

χιον-ώδης, ες, ῆ, ῶν, ion. *χιονοειδής*; *θρῆνη* Eur. Hec. 81; sp. D., wie Nonn. D. 10, 10.

χιονωτός, adj. verb. von *χιονόω*, beschnei't, Nonn.

χῖος (ſ. nom. pr.), ὁ, sc. *βόλος*, ein unglücklicher Wurf im Würfelſpiele, der niedrigſte mit *ἀστράγαλοι*, von ſechs Augen, daher auch die Seite, auf der ſechs Augen ſtehen, *χῖος ἀστραγάλου*; ſeltener *χιάς*, *άδος*, ἡ, Poll. 9, 100; nach Andern umgekehrt, vgl. *κῶος*.

χῑουργής, ές, von chiiſcher Arbeit, Critias bei Ath. XI, 486 e.

χῐραλλίσας, aufgeriſſen, mit aufgeſprungenen Händen u. Füßen, Hesych., der erkl. *τοὺς πόδας κατεῤῥωγασμένους*.

χῖρά, άδος, ἡ, = *χειράς*.

χῖρο-πόδης, ὁ, u. χιρό-ποδος, ποδος, ὁ, ἡ, ποδ, τό, = *χειρόποδος*, *χειροπόδης*, aufgeborſtene Füße habend, Hesych.

χιτών, ῶνος, ὁ, in ion. Proſa *κιθών*, 1) Unterkleid, Rock, ſowohl der Männer als der Frauen, die röm. tunica, eigentl. ein wollenes Hemd, das zunächſt am Leibe getragen wurde; *χιτῶνα περὶ χροῒ ἕσσευ* Od. 15, 60; vgl. Her. 1, 155; worüber, wenn man ausging, ein weiter Mantel, *ἱμάτιον*, *χλαῖνα*, *φᾶρος* geworfen wurde, Il. 2, 42 *μαλακὸν δ' ἐνέδυνε χιτῶνα* —· *περὶ δὲ μέγα βάλλετο φᾶρος*, vgl. 10, 21. 131. Dah. vrbdn *ὁ μὲν χλαίνάν τε χιτῶνά τε ἕννυτο*, Od. 5, 229, wie *ἀμφὶ δέ μιν φᾶρος καλὸν βάλεν ἠδὲ χιτῶνα* Od. 3, 467, u. ſo öfter in dieſer Stellung, die der Folge des Anlegens beider Kleider nicht entſpricht. — Gewöhnlich war das Unterkleid kurz, doch kommt Od. 19, 243 auch ein *χιτὼν ποδήρης* vor, ein bis auf die Füße herabreichender, wie Hes. O. 539; vgl. Ap. Rh. 3, 875; Duris bei Schol. Eur. Hec. 934. — *Κιθὼν λίνεος*, das leinene Aermelkleid der ioniſchen u. attiſchen Frauenzimmer, Her. 5, 87; *λινέους κιθῶνας* trugen aber auch die Babylonier, Aegyptier u. Kiliker, 1, 105. 2, 81. 7, 91 u. Folgte. — 2) übh. Kleid, Gewand; Aesch. Suppl. 880; Soph. Tr. 577. 609; Eur., Ar. Dah. — a) auch der Waffenrock, d. i. der Panzer, Il. 5, 113. 11, 100 u. ſonſt; Her. 5, 106; ſo *χιτὼν χάλκεος* Il. 13, 439; *κιθῶνες χειροδαστοὶ λεπίδος σιδηρέης*, eiſerne Schuppenpanzer mit Aermeln, Her. 7, 61, vgl. 9, 22. — Bei Plut. auch der Feldherrnmantel, für *χλαμύς*. — b) Fußbekleidung, beſ. am Schuh das Ober- und Unterleder, Xen. Cyr. 8, 2, 5, bei auch An. 7, 4, 4 von den Thraciern ſagt *χιτῶνας ἔχουσιν οὐ μόνον περὶ τοῖς στέρνοις, ἀλλὰ καὶ περὶ τοῖς μηροῖς*. — c) übh. jede Bedeckung, Hülle, Schaale, vgl. Strab. 11, 14, 4; *λάϊνος χιτών*, ein ſteinernes Gewand, die Decke von Steinen, mit welcher der Geſteinigte bedeckt wird, Il. 3, 57; *τειχέων κιθῶνες* die Bruſtwehr der Mauern, Her. 7, 139. — Bei Stat. Thyill. 1 (VI, 11) ſind *χιτῶνες τριγλοφόροι* weite Fiſchernetze; *χιτὼν ἀράχνης* iſt das Spinnengewebe, Jac. Ach. Tat. p. 561. — Auch die Haut od. Hülle der Zwiebel, Sp.

χιτωνάριον, τό, dim. von *χιτών*, Lucill. 47 (XI, 154).

χιτωνία Ἄρτεμις, = Folgdm, Ath. XIV, 629 e.

Χιτώνη, ἡ, Beiwort der Artemis, von ihrem kurzen *χιτών*; Callim. Iov. 77; Dion. 225.

χιτωνία, ἡ, Kleidung, Sp.

χιτωνίζω, mit einem Unterkleide bedecken (?).

χιτώνιον, τό, dim. von *χιτών*; Ar. Lys. 48. 150 Plut. 984; Plat. Ep. XIII, 363 a; Sp.

χιτωνίσκιον, τό, dim. von *χιτών*, Osann syll. inscr. 1 p. 79.

χιτωνίσκος, ὁ, dim. von *χιτών*; Ar. Av. 946. 955; *γυμνὸς ἢ χιτωνίσκον ἔχων* Plat. Legg. XII, 954 a; Lys. 10, 16; Folgte; Pol. 3, 114, 4; Plut. Num. 13.

χιτωνο-πάλης, ὁ, der mit Röcken handelt, Gloss.

χιών, όνος, ἡ, der Schnee, beſ. der ſchon gefallene, die Erde weiß bedeckende, im Ggſz gegen die fallenden Schneeflocken, *νιφάς*, *νιφετός*; dah. *νιφάδες χιόνος πίπτουσι θαμειαί* Il. 12, 278; *ὀξεῖα* Pind. P. 1, 20; Soph. Ant. 824; obgleich bei Her. 2, 22. 4, 31. 50 auch *χιὼν πίπτουσα* vorkommt, und bei Arist. de mund. 4, 7 *χιόνες* Schneeflocken heißen; *αἰθέριος θρόνος, πρὸς ὃν γίγνεται χιών* Aesch. Suppl. 793; *λευκῆς χιόνος βολαί* Eur. Bacch. 661; *ὅταν βορέας χιόνα χέῃ* Cycl. 328. — Auch Schneewaſſer, eiskaltes Waſſer, ſ. Seidler Eur. Troad. 1077 Andr. 214. — Die Ableitung von *χέω* wird durch Il. 12, 281, wo *χεῖν* geradezu für ſchneien ſteht, beſtätigt. — [*I* iſt ſonſt immer kurz, in Zuſammenſetzungen aber brauchen es die Epiker in der Verſchebung auch lang, wenn zwei kurze Sylben darauf folgen.]

(χλάζω, dor. *χλήζω*), kommt wohl nur im perf. *κέχλᾶδα* vor, wovon Pind. frg. 48 inf. *κεχλάδειν*, part. *κεχλάδοντες* betont, es alſo wie ein praes. behandelt (vgl. *καχλάζω*); ſtrotzen, ſchwellen, voll ſein, *ἦβᾳ κεχλάδοντες*, die von Jugendkraft ſtrotzenden, von Jugendmuth brauſenden, P. 4, 179, womit man ib. v. 158 *ἄνδρος ἦβας κυμαίνει* vergleicht; beſ. vom Waſſer, vom Rauſchen eines waſſerreichen Stromes, dann von jeder Flüſſigkeit, die in einem engen Raume anſchwillt oder aufbrauſ't, vom Hervorſprudeln eines Quelles, wie vom ſchäumenden Aufwallen des kochenden Waſſers; — übh. rauſchen, *κεχλαδὼς καλλίνικος*, ein ſchwellendes, volltönendes Siegeslied, Pind. Ol. 9, 2.

χλαῖνα, ion. *χλαίνη*, ein Oberkleid, ein Mantel, der über das Unterkleid, *χιτών*, geworfen wird, zum Schutze gegen Kälte u. Sturm, von Männern getragen; bei Hom., der ſie deshalb *ἀνεμοσκεπής* u. *ἀλεξάνεμος* nennt, Il. 16, 224 Od. 14, 529; ſie war von Wolle u. heißt deshalb *οὐλή*; oft purpurfarbig, *φοινικόεσσα*; ein doppelter Mantel, *διπλῆ*, Il. 10, 133; der einfache heißt *ἁπλοΐς*, 24, 230 Od. 24, 276; wurde über die Schultern geworfen, Od. 21, 118, u. mit einer Spange befeſtigt, Il. 10, 133. Man brauchte die *χλαῖνα* auch, um ſich für den Schlaf damit zuzudecken, Od. 3, 359. 11, 189. 14, 500. 20, 4. 95; Theocr. 19, 19; als Kampfpreis ausgeſetzt Il. 24, 230; Her. 2, 91; übh. Gewand, Aesch. Ag. 846; Soph. Trach. 537; *σὺν τῷδε τράγου χλαίνᾳ μελέᾳ* Eur. Cycl. 80; öfters bei Ar. u. bei sp. D., einzeln auch in Proſa. — Vgl. *χλανίς* und *χλαμύς*. — Die Ableitung der alten Gramm. von *χλαίνω*, wärmen, iſt ſchwerlich richtig; Andere führen es auf *χλάνος* zurück; wahrſcheinlich von *ΔΆΝΑ*, lana, mit *λάχνος*, *λάσιος* verwandt.

Digitized by Google

χλαινίον, τό, dim. von χλαῖνα, Mäntelchen, Ep. ad. 20 (XII, 40), χλαίνιον ist falſcher Accent.

χλαινο-θήρας, ὁ, der auf Mäntel Jagd macht, Mänteldieb, Phryn.

χλαιν-ουργική, ἡ, sc. τέχνη, die Kunſt Mäntel zu machen, Gloss.

χλαιν-ουργός, Mäntel machend, ὁ χλ., der Mäntelmacher (?).

χλαινόω, mit einem Mantel bekleiden, bedecken, φάρει Phil. Thess. 60 (IX, 293).

χλαίνωμα, τό, Bekleidung, Bedeckung; λέοντος, die Löwenhaut, Philp. Thess. 52 (Plan. 184).

χλαμυδη-φόρος, poet. ſtatt χλαμυδοφόρος, eine χλαμύς tragend, ein Reiter, Theocr. 15, 6.

χλαμύδιον, τό, dim. von χλαμύς, Plut. Rom. 8 amat. 10.

χλαμυδο-ειδής, ές, nach Art od. in der Geſtalt eines Reitermantels, Strabo 2, 5, 9, öfter.

χλαμυδο-ποιία, ἡ, das Verfertigen eines Reitermantels, Poll. 7, 33.

χλαμυδο-ποιός, Reitermäntel machend (?).

χλαμυδ-ουργία, ἡ, das Verfertigen von Reitermänteln, Xen. Mem. 2, 7, 6.

χλαμυδ-ουργικός, ἡ, όν, zur χλαμυδουργία od. zum χλαμυδουργός gehörig, geſchickt im Verfertigen von Reitermänteln (?).

χλαμυδ-ουργός, wie χλαμυδοποιός, Reitermäntel verfertigend.

χλαμυδο-φορέω, einen Reitermantel tragen.

χλαμυδόω, mit einem Reitermantel bekleiden, bedecken, Nicostrat. bei Ath. II, 47 e μειράκιον κεχλαμυδωμένον. Davon

χλαμυδωτός, adj. verb., mit einem Reitermantel bekleidet (?).

χλαμύς, ύδος, ἡ, verwandt mit χλαῖνα, w. m. ſ., ein weites und grobes Oberkleid der Männer, Ar. Lys. 987; beſ. der Reiter und der als Reiter dienenden ἔφηβοι, welche die χλαμύς ablegten, ſobald ſie Männer wurden, vgl. Mein. Men. p. 368; Mel. 9 (XII, 78); ſo auch τῆς χλαμύδος ἐδύνε μόνον Plut. amat. 10, d. i. er war kaum Ephebe geworden; dah. Kriegsmantel, Kriegskleid, auch Feldherrnmantel. Urſprünglich eine macedoniſche Erfindung, deren Sappho zuerſt gedacht haben ſoll, Poll. 10, 124; vgl. Böckh Att. Staatsh. I p. 115. Seltner als eine bürgerliche Tracht erwähnt, Locell. Xen. Ephes. 1, 8.

χλανίδιον, τό, dim. von χλανίς; Soph. frg. 400; Her. 1, 195; Ar. Lys. 1089; Eur. Suppl. 122 Or. 42.

χλανιδίσκιον, τό, dim. von χλανίς, Aristaen. 1, 11. Vgl. χλανισκίδιον.

χλανιδο-ποιία, ἡ, Kunſt od. Handwerk des χλανιδοποιός, Xen. Mem. 2, 7, 6.

χλανιδο-ποιός, feine Oberkleider verfertigend.

χλανιδ-ουργία, ἡ, = χλανιδοποιΐα, Poll. 7, 34.

χλανιδ-ουργός, = χλανιδοποιός.

χλανιδόω, mit einer χλανίς bekleiden (?). Davon

χλανιδωτός, adj. verb., mit einer χλανίς bekleidet (?).

χλανίς (verwandt mit χλαῖνα, w. m. ſ.), ίδος, ἡ, ein feines u. weiches wollenes Oberkleid, ſowohl von Männern als von Frauen, mehr zum Putz als zum Schutz gegen die Kälte getragen; Her. 3, 139. 140; Ar. Eccl. 818; Simonds. 7, 13; γαμική, ein Hochzeitskleid, Ar. Av. 1691; σεμνὸς σεμνῶς χλανίδ' ἕλκων Ephipp. com. bei Ath. VII, 347 c, vgl. Anaxilas ib. 548 c; was, wie χλανίδα φορεῖς Dem. 36, 45, ein weichliches, üppiges Leben bezeichnet; λευκή, die toga candida der Römer. — Bei Mel. 82 (V, 173) eine Bettdecke.

χλανισκίδιον, τό, dim. von χλανίδιον, μικρόν Ar. Pax 967, u. Sp.

χλανίσκιον, τό, dim. von χλανίσκος; Ar. Ach. 493; Aesch. 1, 131; Sp.

χλανίσκος, ὁ, dim. von χλανίς, Pollux.

χλάνος, τὸ περὶ τραχήλους ᾶσαι, Hesych.

χλᾰρός, nur Pind. P. 9, 39, χλαρὸν γαλᾶν, nach Herm. bez. für χλωρόν, jugendlich, friſch und kräftig, nach Schneider und Böckh ſtatt λαρόν, angenehm, ſanft.

χλευάζω, ſcherzen, ſpotten, Ar. Ran. 376; ſchimpfen, Dem. 19, 23; καὶ σκώπτειν Arist. rhet. 2, 2; — transf., verſpotten, ſpöttiſch, höhniſch, übermüthig behandeln, κατεγέλα καὶ ἐχλεύαζε Plut. Kryx. 397 d; Dem. 7, 7; τοὺς μὲν δίεσυρε χλευάζων Pol. 4, 3, 13; τινός, Plut. Rom. 10; N. T. u. s. Sp.; auch med., τοὺς χλευασομένους καὶ κακῶς ἐροῦντας αὐτόν Plut. Brut. 45.

χλεύαξ, ακος, ὁ, komiſch ſtatt χλευαστής, Poll. 9, 149.

χλευασία, ἡ, Verſpottung, ſchnöde Behandlung; Dem. 24, 16; Arist. top. 6, 3; Luc. pisc. 25.

χλεύασμα, τό, Spott, ſchnöde Behandlung, LXX.

χλευασμός, ὁ, = χλευασία; Dem. 18, 85 αἰσχύνην τῇ πόλει συμβᾶσαν ἢ χλεύασμα ἢ γέλωτα; Folgde, wie Pol. 8, 8, 5 u. öfter.

χλευαστής, ὁ, der Spötter, der einen Andern ſchnöde behandelt, Arist. rhet. 2, 3 u. Sp.

χλευαστικός, adv χλευαστικῶς, ſpöttiſch, zum Verſpotten, zur ſchnöden Behandlung gehörig, geneigt, Sp., Poll. 9, 149.

χλεύη, ἡ, Scherz, im plur., H. h. Cer. 202. Gen. Spott, Hohn, ſchnöde, übermüthige Behandlung; χλεύην ποιεῖν oder ποιεῖσθαί τινα, Einen zum Geſpött machen, Aeschrio 4 (VII, 345); οὐ δακάματος, ἀλλὰ χλεύης καὶ γέλωτος ἄξια Hdn. 7, 8, 5; πρᾶγμα χλεύης ἄξιον Luc. Paras. 40. — Nach Valck. aus γέλως, = χεῖλος, vorgezogene Lippen, als Ausdruck des Spottes u. Hohns (?). Vgl. χελωνάζω.

χλήδος, ὁ, auch χληδός betont, Schlamm, Gemülm, Unrath, Schutt, beſ. die Unreinigkeiten, die ein reißender Strom mit ſich führt, oder die ausgeleert werden; Aesch. frg. 172; τὸν χλῆδον ἐμβαλὼν εἰς τὴν ὁδόν Dem. 55, 22. 27, v. l. χλίδον, vgl. R. A. 315.

χλήζω, ion. ſtatt χλάζω, w. m. ſ.

χλιαίνω, perf. κεχλίαγκα (Hesych., der τεθέρμαγκα erkl.), wärmen, warm machen, σύκινον ἔκκοδὴ πῦρ ἔχεις, σὺ χλιανεῖς σεαυτόν Ar. Lys. 386; von Speiſen, Alexis bei Ath. VIII, 379 b; auch durch Wärme erweichen, auflöſen; oft in der Anth.: χροιὰ χλιαινόμενος Mel. 13 (XII, 63), vgl. 31. 93. 102 (V, 172. 151. 165); χλιήνας γόνυ Apollnds. 15 (IX, 244); χλιαινομένη κάλλεος εἰδώλοις 24 (VII, 125); χλιαινόμενον παιδὸς σαρκί Ep. ad. 33 (XII, 136); u. in ſpäter Proſa, wie Luc. Lex. 14 Hipp. 6. — [*I* iſt lang bei Ar. Lys. 386, Alexis a. a. O. u. Apollnds. 15, in den andern Stellen der Anth., wie Ar. Eccl. 64 u. Soph. bei Ath. XIII, 604 f kurz.]

χλίανσις, εως, ἡ, das Erwärmen, Erweichen (?).

χλιαρός, ion. χλιερός, warm, lau; ὕδωρ Her.

Digitized by Google

4, 181; Ar. Lys. 386; λουτρά D. Sic. 1, 84; Magnes bei Ath. XIV, 646 e, vgl. III, 123, erwärmt, erweicht. — Adv., Hippocr. — [*I* ist meist lang, aber auch kurz, Nic. Al. 360 u. bei Ath. III, 126 c.]

χλιαρότης, ητος, ἡ, der Zustand eines erwärmten od. erweichten Körpers, Erwärmung und Erweichung, Procl. paraphr. Ptolem.

χλίασμα, τό, das Erwärmte, Erweichte, erwärmendes, erweichendes Mittel, bes. ein erwärmender u. erweichender Umschlag, fomentum, Hippocr.

χλιάω, warm sein, χλιόωντι Nic. Al. 110.

χλιδαίνω, verweichlichen, verzärteln, und pass., ἁβρότητι χλιδαίνεσθαι, in Ueppigkeit schwelgen, ein schwelgerisches Leben führen, Xen. Conv. 8, 8.

χλιδανός, weichlich, zärtlich, schwelgerisch; Aesch. Pers. 536; χλιδανῆς ἔχων ἑταίρας βόστρυχον Eur. Cycl. 497; u. in späterer Prosa, wie Plut. Alcib. 23; — adv., Poll.

χλιδανό-σφυρος, mit weichen, zarten, feinen Knöcheln od. Füßen, κούρα Anacr. 41, 7.

χλιδάω, weichlich, üppig sein, ein weichliches oder schwelgerisches Leben führen, auch übermüthig sein, τοῖς παροῦσι πράγμασι, auf die gegenwärtige Lage der Dinge übermüthig pochen, Aesch. Prom. 973, vgl. Suppl. 813; ὦ, ἐφ' οἷσι νῦν χλιδᾷς Soph. El. 852; Ar. Eccl. 640; — seltner im guten Sinne, χλιδῶσα μολπή, weicher, zarter Gesang, Pind. Ol. 11, 88.

χλιδή, ἡ, Weichlichkeit, Ueppigkeit, Schwelgerei, Luxus u. Wollust; ἐπὶ πλεῖστον χλιδῆς ἀπίκετο Her. 6, 127, u. öfter; Aesch. Prom. 464 Pers. 600; von der Liebe, Suppl. 991; neben ἁβρότης Plat. Conv. 197 d; — der aus üppigem Leben erwachsende Uebermuth, Vermessenheit, μή τοι χλιδῇ δοκεῖτε μήτ' ἀνθαδίᾳ σιγᾶν με Aesch. Prom. 434; Soph. O. R. 888. — Alles, was zum weichlichen und schwelgerischen Leben gehört, kostbare Kleider, Eur. Ion 26, μυρίων πέπλων χλιδήν Rhes. 960, und übh. prächtiger Schmuck, ἐν χλιδῇ Xen. Cyr. 4, 5, 14; auch üppig langes Haar, καράτομοι χλιδαί Soph. El. 51; vgl. Valck. Phoen. 230. — [Phocyl. 20 ist ι lang gebraucht.]

χλίδημα, τό, = χλιδή, Eur. I. A. 74.

χλίδος od. χλιδός, ὁ, = χληδός, w. m. s.

χλίδος od. χλῖδος, εος, τό, = χλιδή.

χλιδών, ῶνος, ὁ, Schmuck, Prunk, Hals-, Arm- od. Fußbänder, ψαιδάλιοι δὲ χλιδῶνες ἀρ' ἀμφὶ βραχίοσιν ἦσαν Asius bei Ath. XII, 525.

χλιδωνό-πους, ποδος, ὁ, ἡ, kostbaren Schmuck um die Füße tragend, Hesych.

χλίδωσις, ἡ, = χλιδή, Schmuck, ἡμιόνων, kostbares Geschirr der Maulesel, Plut. praec. conj. g. E. (p. 427).

χλιερο-θαλπής, ὕδωρ, lauwarmes Wasser, Philoxen. bei Ath. IX, 409 d.

χλιερός, ion. statt χλιαρός, Cratin. bei Ath. 385 d.

χλίζω, = χλίω (?).

χλιόεις, εσσα, εν, = χλιαρός; Nic. Alex. 110 ist χλιόεντι l. d. für χλιόων τι.

χλίω, warm od. weich werden, schmelzen, zerfließen, übertr., weichlich, üppig leben, schwelgen, prunken, übermüthig sein; Aesch. ἐν τοῖσι σοῖς πόνοισι χλίουσιν μέγα, Ch. 135; στόλον πέπλοισι βαρβάροισι καὶ πυκνώμασι χλίοντα Suppl. 233. — Von dieser seltenen Stammform kommt χλιδή, χλιδάω, χλιαρός u. s. w. — [*I* scheint immer lang gebraucht zu sein.]

χλόα, ἡ, s. χλόη.

χλοάζω, junge Keime od. Sprossen treiben, grünen, bes. grüngelb, wie die jungen Keime aussehen; φολὶς χλοάζουσα Arist. mirab. 178; Nic. Th. 147. 576.

χλο-ανθέω, aufkeimen, aufgrünen, Hesych.

χλο-ανθής, ές, aufkeimend, aufgrünend, Nic. Ther. 550.

χλοανός, grünlich, grüngelb, erst sehr Sp.

χλόασμα, τό, das, was aufkeimt od. grünt, Hippocr., v. l. χλώρασμα.

χλο-αυγής, ές, grünlich glänzend, Luc. de dom. 11.

χλοάω, poet. statt χλοάζω; Nic. Ther. 777, wo der Schol. χλοάων durch χλωρός erklärt; χλοάουσα βῶλος Agath. 25 (V, 292); παρειαί Nonn. D. 9, 207.

χλοερός, poet. = χλωρός; Hes. Sc. 393; δεῖμα Eur. Suppl. 617; ῥόδα πέταλα Her. 249; Bacch. 866; μέλεα Theocr. 27, 65; Thall. 4 (IX, 220).

χλοερο-τρόφος, junges Grün, grüne Kräuter nährend, hervorbringend, πεδίον Eur. Phoen. 833.

χλοερ-ῶπις, ιδος, ἡ, grünlich od. grüngelb aussehend, Paul. Sil. ecphr. 255.

χλόη, ης, u. χλόα, ας, ἡ, auch ion. χλοίη, ἡ, der erste grüngelbe Pflanzentrieb, der junge Keim, bes. die junge Saat, junges Gras od. Kraut; εἰς λειμώνων χλόην καθεῖμεν αὐτάς Eur. I. A. 422, u. öfter; Her. 4, 34; den καρποί entgegengesetzt Plat. Tim. 80 e; ῥιζῶν ἢ χλόης Critia. 115 a; χλόης γενομένης ἀπὸ τοῦ σπέρματος, vom ersten Aufgehen der Saat, Xen. Oec. 17, 10. — Bei den Dichtern auch das junge Grün der Bäume, u. übh. das Laub, ἀμπέλου βοτρυώδεσ χλόῃ Eur. Bacch. 12, γλαυκῇ Suppl. 270, u. Sp. — Demeter selbst, die Beschützerinn der Saat, heißt auch χλόη, Ath. XIV, 618 u. A. S. auch nom. pr. — Vielleicht mit χλόα verwandt. — Von dem Grünzeuge, das an die Speisen genommen wird, Sotades u. Dorion bei Ath. VI, 293 b.

χλοή-βαφος, hellgrün gefärbt, l. d. für χολήβαφος.

χλοη-κομέω, grünbehaart, grünbelaubt sein, Archi. 19 (IX, 750).

χλοηρός, poet. statt χλοερός, χλωρός, Eur. Bacch. 107 u. sp. D.; bei Eur. haben einige mss. χλοήρης, wie κισσήρης gebildet, was Herm. vorzieht.

χλοη-τόκος, junge Keime, grünes Gras, Laub erzeugend, hervorbringend, Luc. Tragodopod. 45.

χλοη-φορέω, junge Saat, grünes Gras od. Laub tragen, übh. keimen, grünen; Theophr.; Schol. Par. Ap. Rh. 1, 545.

χλοη-φόρος, junge Keime od. Saaten, Gras, Gewächse tragend, γαῖα Eur. Phoen. 650, ὀργή 656.

χλοιάω, ion. statt χλοιόω.

χλοιβάω, = Vorigem, Hesych.

χλοίη, ἡ, ion. statt χλόη.

χλοιόω, = χλοιάω, Hesych.

χλοι-όδης, ες, gen. εος, = χλοώδης.

χλοό-καρπος, mit grüner Frucht, grüne Früchte erzeugend, Beiwort der Demeter, Orph. H. 39, 5, öfter.

χλοό-μορφος, wie Gras gestaltet, grüngelb aussehend, Orph. H. 83, 6.

χλοο-ποιέω, Gras, Kräuter hervorbringen, Sp.

χλοο-ποιός, Grünes, Kräuter hervorbringend (?).

χλόος, ὁ, ἀσυγχ. χλοῦς, die grüngelbe od. hellgrüne

Digitized by Google

Farbe, Theophr.; übh. = *χλόη*, Ap. Rh. 3, 297. 4, 1279; Nic. Al. 583. 592.

Χλουνάζομαι, winseln, klagen, Hesych.

Χλούναος, vom wilden Eber (?).

Χλούνης, *ὁ*, bei den Epikern Beiwort des wilden Ebers, Il. 9, 539, Hes. Sc. 168. 177, u. später geradezu = *κάπρος*, der wilde Eber selbst, Opp. Hal. 5, 25 u. Callim. D. 150. — Schon die alten Gramm. waren über die Ableitung uneins. Nach Aristarch. ist *χλούνης* = *μονιός*, der einsam od. in der Einöde, Wildniß lebende; nach Schol. Ven. zu Il. a. a. O. = *ἀφριστής*, der Schäumende, von dem dorischen *χλουδεῖν* für *ἀφρίζειν*, oder auch *ταχυδρόμος*, wofür aus einem alten Jambographen angeführt wird *ἀνὴρ δ' ἱσπίρης καθεύδοντα ἄπουν ἔδησε χλούνην*; nach Arist. H. A. 6, 28 = *ἐκτομίας*, *μόνορχις* (vgl. Plut. qu. nat. 11), weil man bemerkt haben wollte, daß die jungen Eber, die zufällig an den Zeugungsgliedern verstümmelt waren, sich durch Größe und Wildheit auszeichneten; und so findet sich auch *χλούνης καὶ γύννις* als Bezeichnung eines weibischen Menschen verbunden, Ael. bei Suid. v. *εὐνοῦχος*, u. *χλούνης φλοιάξ* bei Alex. Aet. in Ath. XV, 699 d (wo jetzt *ἢ φῶρας ἀνασδίας, ἢ τινα χλούνην, φλύων ἀνδρῇ σὺν ταχοδαιμονίῃ* gelesen wird) ist wahrscheinlich ein geschwätziger Verschnittener, wie Aesch. frg. 57. S. auch *χλοῦνις*. Apollon. leitete es gar von *χλόη* ab, *χλούνης, ὁ ἐν τῇ χλόῃ εὐναζόμενος*. Andre Erkl. beim Schol. sind noch *τὸν εἰς γῆν καταβάλλοντα τὰ φυτά* und *τὸν ἐπὶ Χλούνῃ, τόπῳ τινὶ περὶ Καλυδῶνα ἐνδιατρίβοντα*.

Χλούνιος, = *χλούνεως* (?).

Χλοῦνις, *ἡ*, das Verschneiden, Entmannen (vgl. *χλούνης*), oder nach Andern das blühende Knabenalter (?); *σπέρματός τ' ἀποφθορᾷ παίδων ταχοῦται χλοῦνις* Aesch. Eum. 179, v. l. *ταχοῦ τε χλοῦνις*; der Vers ist verderbt, die Bedeutung unklar.

Χλουνός, *ὁ*, Beiwort des Goldes, Hesych. (etwa = *χλωρός*?).

Χλοῦς, *ὁ*, sfgign statt *χλόος*.

Χλο-ώδης, *ες*, gen. *ους*, dem grünen Grase od. Getreide ähnlich, bes. grüngelb, Sp.

Χλωράζω, wie *χλωροφαγέω*, grünes Futter fressen, Galen.

Χλωραίνω, grüngelblich od. blaßgelb machen, *χλωρανθεὶς* aus Soph. frg. 959 von Suid. angeführt u. *χλωρὸς γενηθείς* erkl.

Χλώρασμα, *τό*, = *χλωρότης*, Galen. aus Hippocr.

Χλωρ-αύχην, *ενος*, *ὁ*, *ἡ*, mit gelblicher od. blasser Kehle, Beiwort der Nachtigall, Simon. im E. M. p. 813, 8. Vgl. *χλωρηΐς*.

Χλωράω und **Χλωρίω**, = *χλωρόω*, gw.

Χλωρεύς, *ὁ*, ein grünlicher oder gelblicher Vogel, vielleicht einerlei mit *χλωρίων*, Arist. H. A. 9, 1 Ael. H. A. 5, 48.

Χλωρίω, ſ. *χλωράω*.

Χλωρηΐς, *ΐδος*, *ἡ*, bes. poet. fem. zu *χλωρός*, = *χλωρά*; bei Hom. Beiwort der Nachtigall, *χλωρηΐς ἀηδών* Od. 19, 518, von der Farbe, falb, fahl, vgl. *χλωραύχην*, nach Andern aber die im Grünen, im Laube od. Gebüsche sich aufhaltende, *ἡ ἐν χλωροῖς διατρίβουσα*. Es ist nicht nöthig, die erstere Erkl. aufzugeben, weil die Farbe nicht genau auf unsere Nachtigall paßt, da Hom. leicht eine andere Art beschreiben konnte. S. auch *χλωρός*.

Χλωριάζω, = *χλοριάω* (?).

Χλωρίασις, *ἡ*, die grünliche, gelbgrüne, blasse Farbe, Hippocr. u. Sp.

Χλωριάω, grünlich oder gelbgrün sein, übh. blaß, bleich sein, Hippocr. u. Sp.

Χλωρίζω, grünlich od. gelblich sein, Sp.

Χλωρίς, *ίδος*, *ἡ*, ein am Bauche gelblicher Vogel, das Weibchen des *χλωρίων*, Arist. H. A. 8, 3. 9, 13 Ael. H. A. 4, 47.

Χλωρίτης, *ὁ*, *λίθος*, ein grasgrüner Stein, Plin. H. N. 37, 10.

Χλωρίων, *ωνος*, *ὁ*, ein ganz gelber od. gelbgrüner Vogel (Goldammer), Arist. H. A. 9, 13. 15. 22. Vgl. *χλωρεύς* u. *χλωρίς*.

Χλωρο-ειδής, *ές*, von grünlichem Ansehen (?).

Χλωρό-κομος, grün belaubt, Eur. *στέφανος δάφνας*, I. A. 759.

Χλωρο-μέλας, *-μέλαινα*, *-μέλαν*, bleichschwarz, Galen.

Χλωρο-ποιός, grün machend, Schol. Il. 7, 479 und sonst bei Gramm.

Χλωρό-πτιλος, mit grünlichen od. gelben Federn, Ael. H. A. 16, 2.

Χλωρός, poet. auch *χλοερός* u. *χλοηρός*, — 1) eigtl. von der Farbe der jungen Saat, od. der ersten Keime, blaßgrün, grüngelb; *χλωραὶ ὄφεις* Od. 16, 47; *χλωρὸν ὄρος* h. Apoll. 223; *χλοερὸς ὄζος* Hes. Sc. 393; auch von der gelben Farbe des Honigs, *μέλι χλωρόν* Il. 11, 631 Od. 10, 234; — *λίβανος*, *ἔλάτη*, Pind. frg. 148; *χλωραῖς ὑπὸ βάσσαις* Soph. O. C. 679; *χλωρά τ' ἀκτὰ πολυστάφυλος* Ant. 1120; *τὸν δόναξ χλωρὸν Εὐρώταν* Eur. Hel. 349; *ὕλη* Hipp. 17; auch *χλωρὸς οἶνος*, Eur. Cycl. 67, wahrscheinlich derselbe, der bei Ath. I, 26 c *πυῤῥός* heißt; *αἴτου ἕτι χλωροῦ ὄντος*, als Zeitbestimmung, Thuc. 4, 6. — Uebh. blaß, bleich, farblos, falb; von der Farbe des Stahls, *χλωρὸς ἀδάμας* Hes. Sc. 231, wie *πελιός*; bes. *χλωρὸν δέος*, blasse Furcht, Il. 7, 479 u. öfter, da Furcht bleich macht, Il. 10, 376 *ἔστη χλωρὸς ὑπαὶ δείους*, wie *χλωροὶ ὑπαὶ δείους* 15, 4; *χλωρῷ δείματι θυμὸν πάλλοντα* Aesch. Suppl.; *ἀχὺς χλωρή*, farblose Finsterniß, Hes. Sc. 265; *ὕδωρ* Sac. A. P. p. 615; vgl. Sappho 5, 14 in B. A.; *γεῦμα Ἀχέροντος* Anyte 19 (VII, 486); auch der Sand hat diese Farbe, Soph. Ai. 1043; *σῶμα* Thuc. 2, 49, in der Krankheit. — 2) ohne Rücksicht auf Farbe, grün, d. i. frisch, im Gegs. zum Trocknen, Dürren, bes. vom Holze, *μοχλὸς χλωρός*, *ῥόπαλον χλωρόν*, Od. 9, 320. 379; Gegs. *αὖος* Hes. O. 745; *ἕρσαι* Pind. N. 8, 40; sp. D.; von Früchten, dem *ξηρός* entgegengesetzt, Ath. II, 53; *τυρός*, frischer Käse, Ar. Ran. 559 Lys. 23, 6; vgl. Phryn. in B. A. 73; eben so vom frischen eingepökelten Fleisch u. von frischen Fischen, Sp., wie Ath. VI, 309. — Die Uebertr. des Gorgias *χλωρὰ καὶ ἔναιμα πράγματα* tadelt Arist. rhet. 3. — 3) übtr., frisch, jugendlich, blühend, kräftig; *χλωρὰ μέλεα* Theocr. 27, 66; *γόνυ* 14, 70; so *χλωρὸν αἷμα*, jugendliches, frisches Blut, Soph. Trach. 1044; Eur. Hec. 124; auch = zart, weich, *δάκρυα* Eur. Med. 906. 922 Hel. 1205, zarte Thränen, wenn es nicht wie das homerische *θαλερὸν δάκρυ* „vollschwellend", „reichlich" ist; *χλωρὰ δάκρυα* auch Anyte 18 (VII, 646); *χλωρὸν τέγγει δακρύων ἄχναν* Soph. Trach. 844.

Χλῶρος, *τό*, = *χλωρότης*, Arcad. 69, 10.

Digitized by Google

χλωρο-σαῦρα, ἡ, grüne Eidechſe, ſpätes Wort nach Schol. Theocr. 2, 58. 7, 22.

χλωρότης, ητος, ἡ, 1) das Grünſein od. Grünen, beſ. von Pflanzen, ὕλης Plut. Flam. 3. — 2) die blaſſe Farbe, die Bläſſe, Hippocr. — 3) das friſche Ausſehen, die Jugendlichkeit, Sp.

χλωρο-φαγέω, grünes Futter freſſen, Hippiatr.

χνάθμα, τό, ein abgeſchnittenes Stück, eine Schnitte, beſ. eine Leckerei, was zum Nachtiſch gegeben wird, Leckerbiſſen; Comic. bei Poll. 6, 22; Mnesim. bei Ath. IX, 403 (v. 13); Zenob. 5, 73.

χναυμάτιον, τό, dim. von χνάθμα, Telecl. bei Ath. VI, 268 d u. Philox. ib. IV, 147 d.

χναυνός, = Folgdm (?).

χναυρός, leckerhaft, **χναυρότατα**, Pherecrat. bei Ath. IX, 269 a u. Poll. 6, 59.

χναυστικός, ὁ, Leckermaul, Näſcher, Posidipp. bei Ath. XIV, 661.

χνάω, eigtl. = κνάω, ſchaben, kratzen, abnagen, z. B. Fleiſch von den Knochen, Eur. Cycl. 388; beſ. an Dingen nagen, die man aus Leckerei zum Nachtiſch iſt, knuppern, knappern, Comic. bei Ath. II, 58, Eubul. ib. 65, vgl VIII, 370.

χνάζω, mit feinem Haar od. mit feinem, wolligem Flaume bedeckt ſein, beſ. das erſte Milchhaar bekommen, als Zeichen beginnender Mannbarkeit; auch **αὐλητρίδας ἄρτι χνοάζουσαι**, Metagen. bei Ath. XIII, 571 b. Bei Soph. O. R. 742 aber, **χνοάζων ἄρτι λευκανθὲς κάρα**, eben den erſten Anflug von grauem Haare bekommend, vom beginnenden Greiſenalter.

χνόα, poet. ſtatt **χνοάζω**; **χνοάοντες ἰουλοι**, der ſproſſende Flaum, das erſte Milchhaar, Ap. Rh. 2, 43; im sing. Ep. ad. 695 a (App. 306); **εἴνιον χνοάοντα** Philp. 20 (VI, 102). Auch Luc. Bacch. 2.

χνόη, ἡ, ion. **χνοίη**, wie **χοινίκη**, **χοινικίς**, die eiſerne Büchſe des Rades, welche die Achſe aufnimmt, auch die Achſe ſelbſt; Parmenid. bei S. Emp. adv. math. 7, 111; Soph. El. 745; **ἔλαχον ἀξόνων βριθομένων χνόαι** Aesch. Spt. 138; Eur. Rhes. 118; — das Knarren, welches durch die Reibung der Achſe an der Büchſe entſteht, übh. Geräuſch, **χνόαι ποδῶν** Aesch. Spt. 356. Vgl. **χνόος**, **κνόη**, **κνόος**.

χνόεις, wollig, mit feinem Flaum oder Milchhaar bedeckt, **παρειαί** Anacr. 16, 19.

χνόεσσα, **εσσα**, **εν**, poet. ſtatt **χνόϊος** (?).

χνόος, ὁ, att. ſyncop. **χνοῦς**, gen. **χνοῦ**, dat. **χνοΐ** iſt zw., ſ. Lob. Phryn. 454, — das, was bloß auf der Oberfläche ſitzt und abgeſchabt, abgekratzt werden kann (**χνάω**, **κνάω**); dah. jeder zarte, leichte Anflug auf der Oberfläche, **ἅλος χνόος**, der Schaum oder Schmutz des Meeres, der auf der Haut ſitzen bleibt u. abgerieben wird, Od. 6, 221, wie ſonſt **ἅλὸς ἀχνη**. — Beſ. der feine Flaum an einigen Früchten, wie Pfirſich u. Quitte, Theocr.; **μήλων χνοῦν ἐπιχαρπίδιον** Zonas 6 (IX, 226); u. der erſte Flaum an Kinn und Backen, lanugo, das Zeichen beginnender Mannbarkeit, **ἀρτιγένειος** Diod. 6 (IX, 219); **χνοῦς ἐπήνθει τοῖς αἰδοίοις ὥσπερ μήλοισιν** Ar. Nubb. 965. — Auch jedes andre feine Haar, abgekratzt, gezupfte Wolle, zum Stopfen der Kiſſen u. Matratzen, Theodorid. 6 (VI, 156). — Auch wie **κνόη**, das Knarren der Wagenräder, Hesych.

χνο-ώδης, ες, von der Art ob. dem Anſehen eines Anflugs, Flaums od. Milchhaares, mit Flaum bedeckt, Theophr. u. Sp. — Adv., Galen.

χνοῦδια, **μηλέαι**, αἱ, = Vor., Ath. III, 82 b.

χοάδες, einen **χοεύς** faſſend, enthaltend, **σκύφος** Ath. 129 e.

χοανεύω, ſyncop. **χωνεύω**, Metall ſchmelzen und gießen, Ar. Th. 57. 62.

χοάνη, ἡ, ſyncop. **χώνη**, = **χόανος**, Ar. Th. 18.

χοάνιον, τό, ſyncop. **χωνίον**, dim. von **χόανος**.

χόανον, τό, ſyncop. **χῶνον**, = **χόανος**.

χόανος, ὁ, ſpäter ſyncop. **χῶνος**, 1) die Vertiefung vor der Röhre des Blaſebalgs, in welche das zu ſchmelzende Metall gelegt wurde, die Schmelzgrube, **φῦσαι ἐν χοάνοισιν ἐφύσων** Il. 18, 470; vgl. Hes. Th. 863; Sp.; auch der Schmelztiegel, Hes. Th. 863. — 2) die irdene Form, in welche das geſchmolzene Metall zu Gußarbeiten gegoſſen wurde, um es zu formen, der Mantel bei den Erzgießern, **βοὸς οὐ χοάνος τετυπωμένον, ἀλλ' ὑπὸ γήρως χαλκωθέν** Ep. ad. 228 (IX, 715). — 3) der Trichter, u. bei den Aerzten eine trichterartige Vertiefung od. Höhlung im Gehirn, ſonſt auch **ληνός** u. **πύελος** genannt. In dieſer Bedeutung aber war **χοάνη** vorzugsweiſe gebraucht, Hippocr.

χόδανος (von **χέζω**, **κέχοδα**), ὁ, der Steiß, Hesych.

χοδιτεύω, = **χέζω**, Hesych.

(**χόδος**, ὁ, Stuhlgang, Koth, ſcheint nur im comp. **μυόχοδος** vorzukommen.)

χόες, οἱ, nom. pl. von **χοῦς**.

χοεύς, ὁ, gen. **χοέως**, ſyncop. **χοῶς**, Ar. Pax 529 Th. 347, acc **χοᾶ** Equ. 95, **χοᾶς** Ach. 964 u. öfter, — 1) ein Maaß für Flüſſiges, congius, = 12 **κοτύλαι** oder ſechs sextarii, der dritte Theil eines **ἀμφορεύς**, Dem. 43, 8; vgl. Diophant. (App. 19). — Auch ein Getreidemaaß, ſo viel wie **χοῖνιξ**. — 2) = **χεῦμα**. — Vgl. auch **χοῦς**.

χοή, ἡ, Guß, Ausgießung; beſ. ein Trankopfer, eine Spende, wie ſie beſ. bei Todtenopfern gebraucht wurden, **χοὴν χεῖσθαι νεκύεσσιν**, Od. 10, 518. 11, 26, wo dieſe Todtenſpende aus einem Gemiſch von Honig, aus Wein und aus Waſſer beſteht, die in drei Güſſen, eins nach dem andern ausgegoſſen wurde. So auch **χοὴν φέρειν**, **ἐπιφέρειν**, **κομίζειν**. Dah. **αἱ χοαί**, das Todtenopfer, inferiae, **χοὰς χέασθαι** Her. 7, 43; **χοὰς γῇ τε καὶ φθιτοῖς χέασθαι** Aesch. Pers. 215. 616; **τύμβῳ χέουσα τάσδε κηδείους χοάς** Ch. 85, u. öfter in dieſem Stücke, welches davon den Namen hat; Soph. O. C. 470. 978 Ant. 427 u. öfter. — Aber auch **ὑγιῶν ὑδάτων ἐνεγκεῖν λουτρὰ καὶ χοὰς ποδῶν**, reinigendes Waſſer, O. C. 1595. — Eur. öfter; auch in Proſa, Xen. Cyr. 3, 3, 22.

χο-ήρης, ες, gen. **εος**, mit Trankopfern oder Todtenopfern verſehen, **ἄγγος**, ein Todtenopfer enthaltend, Eur. I. T. 960.

χοη-φόρος, das Trankopfer oder Todtenopfer tragend, darbringend, Titel der bekannten Tragödie des Aeschylus.

χοῖδιον, τό, att. ſyncop. **χοΐδιον**, dim. von **χοῦς**, Lob. Phryn. 88.

χοϊκός, von Schutt, von Erde, Lehm, N. T.

χοινίκη, ἡ, 1) die eiſerne Büchſe des Rades, in welcher ſich die Achſe dreht, auch **χνόη** u. **χοῖνιξ**, Hesych. — Eine ähnliche Büchſe an andern Inſtrumenten. — 2) ein wundärztliches Inſtrument zum Einſchneiden in einen Knochen, der hohle Bohrer mit

Digitized by Google

gezahntem Rande, der Krontrepan, Medic. — 3) auch wie χοῖνιξ, eine Art Fußeisen, Sp.

χοινικαῖος, von einer χοῖνιξ, eine χοῖνιξ fassend, enthaltend, Sp.

χοινίκιον, τό, dim. von χοινίκη, Sp.

χοινικίς, ίδος, ἡ, = χοινίκη; **χοινικίδες** sind eiserne Reifen, auf welchen die Krone ruht, Dem. 22, 72, wie 24, 180 ὑπὸ τῶν στεφάνων ταῖς χοινικίσι κάτωθεν γεγραμμένα. — Bei Strab. 12, 3, 11 Höhlen im felsigen Ufer. — Bei App. B. C. 4, 30 eine Art Fußeisen.

χοινικο-μέτρης, ὁ, der mit der χοῖνιξ mißt, Ath. 272 b.

χοῖνιξ, ικος, ἡ, 1) ein Getraidemaaß, so viel wie vier κοτύλαι od. zwei sextarii, d. i. so viel Getreide gewöhnlich als Tageskost auf einen Menschen gerechnet wurde; oft bei Her., s. Wessel. zu 7, 187; Ar. u. Folgde; dah. tägliche Kost, sprichwörtlich ὃς κεν ἐμῆς γε χοίνικος ἅπτηται, wer mein Kornmaaß anrührt, d. i. wer in meiner Kost steht, Od. 19, 28; ἐπὶ χοίνικος καθῆσθαι, sein Brot müßig verzehren, Pythag. Ath. 452 e; vgl. Thuc. 4, 16; Plut. Symp. 7, 4; Ael. V. H. 1, 26; Ath. III, 98 d VI, 272 b; bes. die tägliche Portion der Sklaven, Theocr. 15, 95; Hesych. erkl. χοίνικες αἱ ἀπὸ μέρους τροφαί. — 2) die Büchse am Rade, auch χοινίκη, VLL. — 3) eine Art Fußeisen, hölzerne od. eiserne Fesseln, in welche die Beine gesteckt wurden, αἱ κνῆμαι τὰς χοίνικας καὶ τὰς πέδας ποδοῦσαι Ar. Plut. 276; χοίνικας παχείας ἔχων καὶ ξύλον Dem. 18, 129. — [Die Angabe des Draco p. 27, 11. 44, 7. 93, 10. 100, 3, ι sei in den dreisylbigen Casus lang, findet sich nirgends bestätigt; sie scheint auf einer Verwechselung mit φοίνιξ zu beruhen.]

χοιρ-άγχη, ἡ, = ὕαγχη, Sophron. bei Apoll. Dysc. de adv. 542.

χοιραδικός, = Folgdm, Hdn. Epimer. 153.

χοιραδ-ώδης, ες, nach Art der χοιράδες, ihnen ähnlich, od. voll χοιράδες; Strab. 3, 1, 9; Plut.

χοιράς, άδος, ἡ, 1) ein mehr od. minder aus dem Meere hervorragender Fels, eine Meerklippe, Scheere, an der man leicht scheitern kann; Theogn. 576; Archil. 98; Aesch. Pers. 413; Her. 2, 29; χοιρὰς πέτρα Pind. P. 10, 52, wie Bass. 5 (IX, 289); εἰναλίη Diod. 4 (IX, 60); von den Symplegaden Theocr. 13, 24; sp. D.; bei Aesch. Eum. 9 ist χοιρὰς Δηλία der Felsenberg Kynthos auf der Insel Delos, wenn nicht die ganze klippenreiche Insel darunter zu verstehen ist; vgl. Eur. Troad. 89. — 2) die angeschwollenen und verhärteten Drüsen am Halse, scrophulae, Hippocr. aphor. 3, 26; auch der Kropf, Sp.; da diese sich besonders bei Schweinen finden, leitete man es von χοῖρος ab, die beste ältere Bdtg scheint aber mit χειράς, χείρδος, χίρσος zusammenzuhangen.

χοίρειος, vom Schweine, schweinern; κρέα Ar. Ran. 338; Xen. An. 4, 5, 31; Pollian. 3 (XI, 128).

χοιρ-έλαφος, ὁ, der indische Schweinhirsch, Cosmas Indopl. 11.

χοίρεος, p. = χοίρειος, χοίρεα, sc. κρέατα, Schweinefleisch, Od. 14, 81.

χοιρίδιον, τό, dim. von χοῖρος, Schweinchen; Ar. Vesp. 573 Ach. 521. 806 u. öfter, wie Folgde; Plat. Euthyd. 298 d.

χοιρίλλος, ὁ, dim. von χοῖρος, u. nom. propr., s. Näke de Choeril. p. 57.

χοιρίνη, ἡ, eine kleine Meermuschel, deren sich in Athen die Richter beim Abstimmen bedienten, vielleicht die Porzellanschnecke, Ar. Equ. 1332 Vesp. 338. 349; vgl. Poll. 8, 16. — Bei Ath. XIV, 647 b sind χοιρίναι eine Art Kuchen; nach Mein. frg. com. III, 641 von ὁ χοιρίνης, sc. πλακοῦς.

χοιρινίσδειν, bei Philoxen. com. in Ath. XIV, 643 emend. Mein. χοιρίνας ᾄδειν.

χοίρινος, = χοίρειος, Sp.; ἡ χοιρίνη, sc. δορά, Schweinehaut, Luc. hist. conscr. 23.

χοιρίον, τό, 1) dim. von χοῖρος, Schweinchen, Ar. Ach. 740 u. öfter; aber auch — 2) dim. von χοῖρος 2, Ar. Vesp. 1353.

χοίριος, auch 2 Endgn, = χοίρειος, Sp.

χοιρίσκος, ὁ, dim. von χοῖρος, Schweinchen, Luc. D. Meretr. 7.

χοιρο-βοσκεῖν, Schweine füttern, mästen, Sp.

χοιρο-βοσκός, ὁ, der Schweinemäster, Schweinehirt, Schol. Il. 21, 282.

χοιρό-γρυλλος, ὁ, das Stachelschwein, der Schweinigel, Suid., vgl. Schol. Ar. Pax 527.

χοιρό-θλιψ, ῖβος, ein Schwein drückend, befühlend, aber auch die weibliche Schaam berührend, Ar. Vesp. 1364.

χοιρο-κομεῖον, τό, 1) Schweinestall, -hürde, geflochtener Einschluß, Schweine darin zu mästen; nach Andern ein Pflock, πάτταλος, an dem die Schweine festgebunden wurden. — 2) die weibliche Schaambinde, Ar. Vesp. 844 Lys. 1073.

χοιρο-κτόνος, Schweine tödtend. — Aber αἷμα χοιρόκτονον ist das Blut des getödteten Schweines, Aesch. frg. 340, wie καθαρμοῖς ἡλάθη χοιροκτόνος Eum. 273.

χοιρο-μάνδριον, τό, Schweinestall, E. M.

χοιρο-πίθηκος, ὁ, der Schweinsaffe, Affe mit einer Schweinsschnauze, Arist. H. A. 2, 11.

χοιρο-πωλεῖν, Schweine verkaufen. — Die Schaam verkaufen, von Huren, Suid.; Plut. proverb. 92.

χοιρο-πώλης, ὁ, Schweinehändler, dor., χοιροπώλας, Ar. Ach. 783; Poll. 7, 187.

χοῖρος, ὁ, 1) eigtl. ein junges Schwein, ein Ferkel; Od. 14, 73; Ar. u. sonst; auch übh. ein Schwein; bei Hipponax, Soph., Ar. Ach. 764 ff. u. sp. D., bes. bei Joniern auch ἡ χοῖρος, s. Ath. IX, 735 c (Soph. frg. 217); — βρώματά μοι χοίρων σοκτομένων προέδηκας, Schweinefleisch, Pallad. 23 (IX, 487). — 2) die weibliche Schaam, Comic. oft, wie Ar. Ach. 736 Th. 289 Eccl. 724.

χοιρό-σακος, ὁ, = χοιροκομεῖον 2, Hesych.

χοιρο-σκόλοψ, ὁ, Schweinedreck, Paul. Aeg.

χοιρο-στρόφιον, τό, s. χοιροτροφεῖον.

χοιρο-σφαγεῖον, τό, der Ort, wo man ein Schwein schlachtet, Gloss.

χοιρο-σφάγος, Schweine schlachtend, Hesych.

χοιρο-σφάκτης, ὁ, = Vorigem, Sp.

χοιρο-τροφεῖον, τό, 1) Ort, wo man Schweine nährt oder hält, Schweinestall. — 2) = χοιροκομεῖον 2, Hesych., wenn es nicht χοιροστρόφιον heißen muß.

χοιρο-φάλαξ, ὁ, dor. = χοιροφάλης, = χοιρόθλιψ, Beiw. des Bacchus, Clem. Al.

χοιρωδία, ἡ, Schweinerei, wie ὑωδία, Schol. Ar. Equ. 982.

χοιρ-ώδης, ες, schweinähnlich, schweinisch, Sp.

χολ-αγωγός, Galle führend od. abführend, Medic.

χολαίνω, = χολάω, Aesop. fab. u. a. Sp.

Digitized by Google

χολαῖος, gallig, von der Galle, zu der Galle gehörig, Sp.

χολάς, άδος, ἡ, 1) gew. im plur. αἱ χολάδες, die Eingeweide, Gedärme, Il. 4, 526. 21, 181 H. h. Merc. 123 u. folgde Dichter, ἐξ ὅσσ᾽ χολάδων τερσομένων τὰ νεῦρα τέτυκται Agath. 68 (XI, 352); später auch χολλάδες, Pherecrat. u. Men. bei Ath. XII, 549 b; vgl. B. A. 72, wo erkl. ist αἱ τῆς γαστρὸς δὲ πυκνότητα ἐπιπτύξεις; Mein. Men. 12. — 2) im sing. die Vertiefung zwischen dem Brustknorpel u. den Seiten, Arist. H. A. 1, 13.

χολάφινος, gallenfarbig, Phryn. in B. A. 72, soll vielleicht χολοβάφινος heißen.

χολάω, 1) von schwarzer Galle, wahnsinnig, toll sein, ἄνδρες χολῶντες Ar. Nubb. 823. — 2) später auch = χολόομαι, zornig sein, zürnen; Nic. Th. 140; Mosch. 1, 10; D. L. 9, 66; Antiphan. bei B. A. 116; nach Schol. Ar. Plut. 12 gemeiner Ausdruck für θυμοῦσθαι.

χολέδρα, ἡ, Sp., = χολέρα 2, zu.

χολ-ημεσία, ἡ, minder gute Form für χοληεσία.

χολ-ημετέω, schlechtere Form für χοληετέω, Lob. Phryn. p. 706.

χολέρα, ἡ, 1) eine Dachrinne, durch die das Regenwasser fließt. Dah. nach Alex. Trall. — 2) eine Krankheit, wobei die Feuchtigkeiten durch Erbrechen oder Stuhlgang mit Gewalt wie aus einer Rinne aus dem Leibe ausströmen. — Aber ξηρὰ χολέρα ist eine hartnäckige Verstopfung, wobei weder Koth noch Urin abgeht. — Die Krankheit scheint natürlicher von χολή abgeleitet zu werden, da bei ihr die gesammelte oder ausgetretene Galle abgeführt wird, Medic.

χολεριάω, die Krankheit χολέρα haben; Plut. sol. an. 20; Medic.

χολερικός, zur Krankheit χολέρα gehörig, sie betreffend, an ihr leidend, Plut. de vit. aer. al. 7. — Adv. χολερικῶς, z. B. χολερικῶς ληφθῆναι, von der Cholera ergriffen worden sein, D. L. 6, 76.

χολερ-ώδης, ες, von der Art der Krankheit χολέρα, ihr ähnlich, Medic.

χολή, ἡ, = χόλος, die Galle; zuerst bei Archiloch. 48; Aesch. Prom. 493 Ch. 182; μετάρσιοι χολαὶ διεσπείροντο Soph. Ant. 997; Thuc. 2, 49; Plat. Rep. VIII, 564 b u. sonst; übtrr., Zorn, Haß, δαίμονος χολῇ βαρείᾳ δυστυχῶς πεπληγμένοι Aesch. Ag. 1645; Widerwillen, πάνυ ἐστί μοι χολή, es ist mir ganz zum Ekel, Ar. Ran. 4; χολὴ ἐπιζεῖ, die Galle läuft über, Th. 468; χολὴν κινεῖν τινι, die Galle Einem aufregen, Vesp. 403; γυναικὶ ἔνεστι χολή Lys. 465; οὐδεὶς ὑμῶν χολὴν οὐδ᾽ ὀργὴν ἔχων φανήσεται Dem. 25, 27. — Bei Nic. Al. 472 der Saft des Tintenfisches.

χολῆ-βαφος, gallenfarbig. Vgl. χολάφινος.

χολη-γικός, zum Abführen der Galle gehörig, Hippocr., l. d., Andre wollen χοληγαγικός schreiben.

χολη-γός, Galle abführend, Conj. für das Vorige.

χολη-δόχος, die Galle aufnehmend, fassend, Lob. Phryn. 635.

χολ-ημεσία, ἡ, das Ausspeien der Galle, Medic.; Poll. 2, 214.

χολ-ημετέω, Galle ausspeien, ausbrechen, Medic.

χολίκιον, τό, dim. von χόλιξ, Theophr. char. 9.

χολικός, gallig, gallsüchtig, Plut. u. a. Sp.

χόλιξ, ικος, ἡ, später auch ὁ, s. Lob. Phryn. 310 u. Moeris; gew. im plur. χόλικες, die Eingeweide, Gedärme, Kaldaunen; ἑφθαί Ar. Equ. 1175 Vesp. 1144 Pax 701; χόλικες βοός Pherecrat. bei Ath. VI, 269 a.

χολίον, τό, dim. von χολή, muß richtiger χόλιον heißen, M. Ant. 6, 57.

χόλιος, auch 2 Endgn, zornig, zürnend, Pallad. 11 (IX, 165).

χολλάς, ἡ, s. χολάς.

χολο-βαφής, ές, in Galle getaucht, mit Galle gefärbt, dah. grün, od. goldgelb, Sp.

χολο-βάφινος, von gallgelber Farbe; Arist. elench. Sophist. 1, 1; Poll. 7, 163; χολοβαφίνη 2, 214.

χολό-βαφος, Poll. 2, 214, p. χολοίβαφος, = χολοβαφής, Sp.

χολο-δόχος, = χοληδόχος.

χολο-ειδής, ές, gallenartig, -ähnlich, gallig; übtrr., zornig, Nic. Th. 435 u. Sp.

χολόεις, εσσα, εν, von Galle, voll Galle, gallig, übh. = Vorigem; ἀκόνητον Nic. Al. 13. 17; στόμα 594; ἰός Opp. Cyn. 1, 381.

χολοί-βαφος, p. = χολόβαφος, Nic. Th. 444.

χολοι-βόρος, wie Galle fressend, ätzend, Nic. Ther. 593; vgl. Lob. Phryn. 648.

χολο-ποιός, Galle machend, erzeugend, Diosc.

χόλος, ὁ, in Prosa gew. χολή (w. m. s.), Galle; Hom., bes. als Ursache des Zornes, Hasses, μάλ᾽ οὐκ Ἀχιλῆϊ χόλος φρεσίν Il. 2, 241, χόλῳ ἄρα σ᾽ ἔτρεφε μήτηρ 16, 203; — dah. Zorn, Groll, Grimm: πὰρ Διὸς ἀθανάτοισι χόλος καὶ μῆνις ἐτύχθη 15, 122; χόλον πέσσειν 4, 513 u. öfter; χόλος ἐπ᾽ ἔχει θυμόν 9, 675; χόλος ἔμπεσε θυμῷ 436 u. öfter; von einer Schlange Il. 22, 94; Hes.; Pind. βαρυπάλαμον ὄρσαι P. 11, 23; Tragg. oft; χόλος τινός, Zorn gegen Einen, auch τινί, H. h. Cer. 351. 410; χόλον ἐνέχειν τινί Her. 1, 118, öfter; χόλος τινός auch Zorn wegen einer Sache, Soph. Phil. 327; χόλος μόχθων, das Bittere, Herbe der Leiden, Aesch. Prom. 313; μέγαν χόλον σοι καὶ τέκνοισιν εἶχεν Eur. Hec. 1118; οὐδὲ παύσεται χόλος Med. 94; πόσει πάρες χόλον I. A. 1609; κινεῖ χόλον Med. 99; πανὲς δ᾽ ἀργαλέης ἔριδος χόλον Solon bei Dem. 19, 255 ff.; einzeln bei Sp., wie Pallad. 6 (XI, 381), Luc. Amor. 2.

χολόω, Einem die Galle reizen, d. i. Einen zum Zorne reizen, aufbringen; c. acc. der Person, Il. 1, 78. 8, 111 Od. 8, 205. 18, 20; τινά τινι, Einen durch Etwas in Zorn od. Wuth versetzen, Soph. Trach. 1027. — Häufig im pass., fut. χολώσομαι, und bei Hom. häufiger κεχολώσομαι, aor. ἐχολωσάμην, bes. bei Hom. häufig, u. ἐχολώθην, in Zorn gerathen, zürnen; Hom. oft, τινί, auf Einen, τινός, um Einen, um Etwas, Ποσειδάων Κύκλωπος κεχόλωται Od. 1, 69; Il. 21, 146 u. öfter; auch εἵνεκα νίκης, Od. 11, 544; ἀμφί τινι, Il. 23, 88; ἐκ τινος, 9, 560; Hom. fügt auch oft noch hinzu κηρόθι, θυμῷ, ἐνὶ φρεσί, φρένα, u. ähnlich Hes.; χολωθείς Pind. Ol. 7, 30; ὅπλων N. 7, 25; ἀμφὶ βουσίν 10, 60; χολωθείς Soph. Phil. 374; αὐτῷ Ant. 1220; χολώσεται, χολωθείς, Eur. Troad. 730 Alc. 5; einzeln bei Sp., wie Plut. coh. ira 13.

χολ-ώδης, ες, ztgl. = χολοειδής; χυμοί, χρώματα, Plat. Tim. 71 b 86 e; Sp., wie Philostr.

χολωτός, adj. verb. von χολόω, erzürnt, zornig, χολωτοῖσιν ἐπέεσσιν, Il. 4, 241. 15, 210 Od. 22, 26. 225 u. Sp., wie Luc. Lexiph. 20.

χονδρ-άκανθος, ον, mit knorpeligen Gräten; so

Digitized by Google

hießen die Knorpelfische σελάχη, Arist. H. A. 3, 7 u. part. anim. 2, 9, weil sie im Rückgrate Knochen von Knorpel haben.

χονδρεῖον, τό, = χονδροκοπεῖον, Lob. Phryn. p. 310.

χονδρεύω, 1) Graupen machen, die Gestalt von Graupen geben. — 2) verknorpeln, Hesych.

χονδριάω, 1) von der Gestalt einer Graupe sein, Dioscor. — 2) von der Gestalt, Beschaffenheit eines Knorpels sein, übh. verhärtet sein, Dioscor.

χονδρίλη od. χονδρίλλη, auch χόνδριλλα, eine Pflanze, die ein Gummi ausschwitzt, Dioscor.

χονδρίλος, oder χονδρίβος, ἄρτος, s. l. für χόνδρινος, eine Art grobes Brot aus Graupen gemacht, Archestrat. bei Ath. III, 112 a.

χόνδρινος, s. das Vor.

χονδρίον, τό, dim. von χόνδρος, Hesych. Bei Poll. 7, 18 = χονδροκοπεῖον.

χονδρίτης, ὁ, fem. χονδρῖτις, von Graupen gemacht, z. B. ἄρτος, Ath. III, 115 d, ἐκ τῶν ζεσῶν 109 c. — Oder von der Gestalt, Größe der Graupe, einer Graupe ähnlich.

χονδρο-βολάω, einen Fußboden mit kleinen Steinchen auslegen. Davon

χονδρο-βολία, ἡ, ein von kleinen Steinchen zusammengesetzter, damit ausgelegter Fußboden, χονδροβολίας ἔδαφος, pavimentum, Gloss. Philox.

χονδρο-βόλος, den Fußboden von kleinen Steinchen zusammensetzend, damit auslegend.

χονδρο-κοπεῖον, τό, Ort, wo χόνδρος gemacht wird, eine Graupenmühle, Poll. 3, 87. 7, 19; Lob. Phryn. p. 310.

χονδρο-κοπία, ἡ, = Vorigem.

χονδρο-κόπιον, τό, = χονδροκοπεῖον.

χονδρο-νευρ-ώδης, ες, von knorpliger, sehniger Beschaffenheit, Hippocr.

χονδρο-πτισάνη, ἡ, Ptisane von Graupen, Graupenschleim, für Kranke, zu trinken, Medic.

χόνδρος, ὁ, 1) Korn, Graupe, Pille, jede kleine, rundliche Masse; ἁλὸς χόνδροι, Salzkörner, Her. 4, 181. 185; Ar. Ach. 495, wo jetzt χόνδρους ἅλας gelesen wird (s. d. Folgde); im Ggstz von λεπτοὶ ἅλες, s. Phoenix bei Ath. VIII, 359 f; vgl. Arist. meteor. 2, 3; Suid. erkl. ἁλῶν θρόμβοι, παχὺς ἅλς; u. so ist auch wohl zu erklären πεκρὸς ἀδυμαγὴς χόνδρος ἐποψίδιος Leon. Tar. 55 (VII, 736); λιβάνου, Weihrauchkörner. — Bes. Weizengraupen, auch Graupen von Spelt, Dinkel, die alica der Römer, vgl. Ath. III, 127. — Auch ein aus Weizen- od. Speltgraupen bereiteter schleimiger Trank für Kranke; sprichwörtlich χόνδρον λείχειν, von einem alten Manne, Ar. Vesp. 737; fr. bei Ath. a. a. O. — Die Getreidearten, aus denen die Graupe bereitet wird, werden ebenfalls so genannt, vgl. das lat. far, Pol. 12, 2, 5. — 2) der Knorpel, Arist. H. A. 3, 8; ein zäher Körper, der zwischen Fleisch und Knochen in der Mitte steht, z. B. vom jungen Hirschgeweih Ael. H. A. 6, 5; bes. der Brustknorpel, der das Brustbein nach vorn, zwischen der Einfügung der unächten Rippen endigt, auch χόνδρος ξιφοειδής, Nic. Al. 123. — Der Nasenknorpel, die knorpelige Scheidewand der Nase; — der Knorpel des Luftröhrenkopfes od. Kehlkopfes; — φλεγίτης, = ὠμοπλάτη, Lycophr. 155.

χονδρός, 1) graupenartig, -ähnlich; Ar. Ach. 495, wo aber χόνδρους ἅλας accentuirt ist; Arist. meteor. 2, 3 probl. 21, 9. — 2) knorplig.

χονδρό-τυπος, wie ein Knorpel gebildet, knorplig, Arist. H. A. 9, 22.

χονδρο-φυής, ές, 1) graupenartig. — 2) knorpelartig, knorplig, ψῆττα Matro bei Ath. III, 135 b.

χονδρ-ώδης, ες, 1) graupenartig. — 2) knorpelartig, -ähnlich, Arist. H. A. 1, 12. 16.

χόνος od. χόννος, ὁ, ein kupfernes Becher, bei den Kretern, Ath. XI, 502 d.

χοο-πότης, ὁ, der ein ganzes Maaß trinkt, Ath. XII, 533.

χόος, ὁ, gew. ξσgzgn χοῦς, theils nach der 3. Declination wie βοῦς declinirt, χοός, χοΐ, plur. χόες, χοῦσι, χόας, od. wie von χοεύς nach der att. Declination, χοῆς, acc. χοᾶ u. plur. χοᾶς, welche Formen für besser att. gelten; aber χοεῖ u. χοεῖς od. χοῆς scheint nicht vorzukommen; — ein Maaß für flüssige Dinge, = 12 κοτύλαι od. 6 sextarii; ἓξ χόας οἴνου αἴρων Nicarch. 22 (XI, 1); comic. oft; — auch übh. ein Maaß, sprichwörtlich χόας θαλάττης, von den Versuchen, Unermeßliches zu messen, Hdf. zu Plat. Theaet. 173 d. — In Athen sind οἱ χόες eigtl. das Kannenfest, der zweite Tag der Anthesterien, Ar. Ach. 961. 1076.

χόος, ὁ, gew. ξσgzgn χοῦς, regelmäßig nach βοῦς gehend, χοός, χοῦ u. s. w., — Schutt, aufgegrabene, aufgeworfene, aufgeschüttete Erde; ὁ χοῦς ὁ ἐξορυχθείς Her. 1, 150. 7, 23; auch angeschwemmte, angeschlemmte Erde, Theophr. Bei Strab. 12, 8, 17 (p. 579) auch als fem. — Bei Nic. Ther. 103 soll ἡ χοῦς = σταγών sein und ausgepreßtes Rosenöl bedeuten.

χορ-άγιον, τό, dor. u. att. = χορήγιον.

χορ-ᾱγός, ὁ, dor. u. att. = χορηγός, w. m. s.

χορ-αυλέω, den Chor mit der Flöte begleiten, Strab.

χορ-αύλης, ὁ, Chorpfeifer, dah. — a) der den Chor mit der Flöte begleitet, zum Chortanz die Flöte bläst, Strab. — b) der einen Chor für sich hält und sich mit ihm hören läßt, so wohl Lucill. 23 (XI, 11).

χορδάριον, τό, dim. von χορδή, Alexis bei Ath. III, 95 a.

χόρδ-αψος, ὁ, eine Art Krankheit, die ihren Sitz in den dicken Gedärmen hat, nach Aret. von χορδή u. ἕψω, nach Andern von ἅπτω, nach Alex. Trall. einerlei mit εἵλεός, das sonst auf die dünnen Gedärme beschränkt wird.

χόρδευμα, τό, der Wurstdarm, die Wurst, Ar. Eqn. 315.

χορδεύω, Wurst machen; komisch übertr., χορδεύειν τὰ πράγματα, die Staatsangelegenheiten wie Wurstfleisch durcheinanderhacken u. rühren, Ar. Eqn. 214.

χορδή, ἡ, der Darm, die Darmsaite; Od. 21, 407; h. Merc. 51; Αἰολίδης Pind. P. 2, 69; auch die Darmsehne am Bogen, Batrach. 225; ὑπ' ἀντυγα χορδᾶν Eur. Hipp. 1135; ἐπιστάμενος ὡς οἷόντε ὀξυτάτην καὶ βαρυτάτην χορδὴν ποεῖν Plat. Phaedr. 268 d; ἡ λύρα καὶ αἱ χορδαί Phaed. 86 a, u. öfter. — Auch die Wurst, Ar. Ach. 1064 Nub. 454; Sophil. bei Ath. 125 e, vgl. 94 c.

χορδο-λογέω, die Saite vor dem Spiele wählen od. probiren, Plut. de cap. ex host. util. p. 273.

χορδο-ποιέω, Darmsaiten machen, Sp.

χορδο-ποιία, ἡ, das Verfertigen von Darmsaiten, die Kunst des Saitenmachers, Poll. 7, 154.

χορδο-ποιϊκός, ἡ, όν, zum Saitenmachen gehörig,

Digitized by Google

zur Verfertigung der Darmſaiten geſchickt, Sp. — Adv., Poll. 7, 154.

χορδο-τευές, Darmſaiten machend, verfertigend, Darmſaitenmacher, Poll. 8, 154.

χορδο-πώλης, ὁ, Darmſaitenhändler, Critias bei Poll. 7, 154.

χορδο-στροφία, ἡ, das Drehen der Därme, Darmſaiten, und die gedrehten Darmſaiten ſelbſt, Ael. H. A. 17, 6.

χορδο-στρόφος, Darmſaiten drehend, der Darmſaitendreher, Procl. paraphr. Ptolem.

χορδο-τονία, ἡ, das Spannen, Aufſpannen der Darmſaiten, Ath. XIV, 657.

χορδο-τόνος, Darmſaiten ſpannend, aufſpannend, dah. τὸ χορδοτόνον, ein Werkzeug, die Saiten zu ſpannen, Arist. audib. 51; — **χορδότονος**, mit Saiten beſpannt, λύρα Soph. frg. 232; Poll. 4, 62.

χορδόω, bei Ar. Eccl. 10 f. L. für **λορδόω**.

χορεία, ἡ, das Tanzen, der Chor-, Reigentanz ſelbſt; Eur. Phoen. 1171; Ar. Ran. 247; ῥυθμὸς χορείας Th. 955; Pratin. bei Ath. XIV, 617 f; **χορεία** — ὄρχησίς τε καὶ ᾠδὴ τὸ ξύνολόν ἐστι Plat. Legg. III, 654 b; καὶ θυσίαι VI, 772 b, u. oft; χορείαν χορεύειν Plut. Thes. 21.

χορεῖον, τό, der Tanzplatz, Sp.

χορεῖος, zum Chor, zum Tanz gehörig. — In der Metrik ὁ χορεῖος, sc. πούς, = τροχαῖος, auch = τρίβραχυς, Gramm.

χόρευμα, τό, ein Reigen, ein Tanz; Pratinas bei Ath. XIV, 617 c; Eur. Phoen. 658 Herc. F. 889 u. öfter; Plat. Legg. V, 655 c; χορεύματα πάρηβα Κάδμου Ep. ad. 353 (Plan. 289).

χόρευσις, ἡ, das Tanzen, Feiern mit Reigen oder Chortänzen, Sp.

χορευτέον, adj. verb. von χορεύω, man muß Chortänze aufführen, Eur. Bacch. 305.

χορευτής, ὁ, der Reigentänzer, Chortänzer, Pind. P. 12, 27; übh. Einer aus dem Chore, Plat. Phaedr. 252 d; τὰ ἐπινίκια ὕδουσε αὐτός τε καὶ οἱ χορευταί Conv. 173 a; neben ῥαψῳδοί u. ὑποκριταί als ὑπηρέται τῶν ποιητῶν genannt, Rep. II, 373 b.

χορευτικός, zum Reigentanze, zum Chore gehörig, geſchickt, Ael. N. A. 2, 11.

χορεύτρια, ἡ, fem. zu χορευτής, Callim. Del. 306.

χορεύω, 1) Reigen tanzen, einen feſtlichen, feierlichen Reigen, Chortanz aufführen; Soph. O. R. 896; Eur., wie Ar. u. in Proſa, Plat. Euthyd. 277 e u. ſonſt; übh. tanzen, ſpringen, fröhlich ſein, Soph. Ai. 686. — 2) tranſ., — a) mit Chortänzen feiern, ehren; Φοῖβον Pind. I. 1, 7; αἵ σε μανόμεναι πάννυχοι χορεύουσι Soph. Ant. 1138; auch mit dem acc. des Feſtes, ἀγῶνας χορεύειν, Kampfſpiele mit Chortänzen feiern, Pol. 4, 20, 9; — pass. im Chor aufgeführt, gefeiert werden, χορευόμενος τρίπους Eur. Ion 403; κεχόρευται, es iſt im Chore getanzt worden, Ar. Nubb. a. E.; χορευθείς, ein im mimiſchen Tanze Dargeſtellter, Plat. Legg. II, 655 d; — b) Einen tanzen laſſen, ihn zum Tanze aufmuntern, Eur. Herc. F. 688; auch πόδα χορεύειν, in raſche Bewegung ſetzen, Philp. 45 (XI, 33). — Das med. in der Bdtg des act. bei Aesch. Ag. 31, φρολμιον χορεύσομαι, ich will die Feier mit einem Reigentanze beginnen; vgl. Ar. Th. 103.

χορηγεῖον, τό, = χορήγιον; Ath. X, 456 e; Phryn. in B. A. 82.

χορηγέτης, ὁ, = χορηγός, Iamblich. V. Pyth. §. 186.

χορ-ηγέω, dorisch χορᾱγέω, ein Choreg ſein, den Chor führen, ſowohl mit dem dat. als dem gen. der Perſon, Plat. Gorg. 482 e Legg. 654 a; übh. anführen, den Ton angeben, τινός, in einer Sache, τοῦ λόγου Plat. Theaet. 179 d. — Gew. bei den Att. die Koſten zur Ausrüſtung und Aufführung eines Chors hergeben; χορηγεῖν λήψεσθε Ar. Ach. 1119; λαμπρῶς Antiph. 2 β 12; τραγῳδοῖς Lys. 19, 28; χορηγίας 19, 57; ἀνδράσιν εἰς Διονύσια 21, 2; κωμῳδοῖς ib. 4; παιδικῷ χορῷ Is. 7, 40; χορόν, ᾧ χορηγοίην Plat. Gorg. 482 b; χορηγεῖν παισὶ Διονύσια Dem. 21, 64, u. ſonſt; — übh. die Koſten, den erforderlichen Aufwand wozu hergeben, ausrüſten, ausſtatten, hinreichend mit Etwas verſehen, τινά τινι, Einen womit, von äußerlichen Mitteln, auch von äußern u. innern Eigenſchaften, Tugenden u. Kenntniſſen; Arist. Poet. 4, 21; τοῖς ἐκτὸς ἀγαθοῖς eth. 1, 10, vgl. 10, 8, u. öfter; ἐχορήγει τὸ στρατόπεδον τοῖς ἐπιτηδείοις Pol. 3, 68, 8; ἡ Μηδία τούτοις τοῖς ζώοις ἅπασαν χορηγεῖ τὴν Ἀσίαν 10, 27, 2; aber auch τινί τι, wie 22, 26, 2; pass., οὔτε σῖτος δύναται χορηγεῖσθαι τοῖς στρατοπέδοις 6, 15, 4; πολλαῖς ἀφορμαῖς ἐκ φύσεως κεχορηγημένος πρὸς πραγμάτων κατάκτησιν 4, 77, 2; Ἀσία ὅλη χορηγεῖ ἐκείνῳ Ath. XII, 546; Hdn. 3, 13, 10; χορηγῶν ἀφθόνως ταῖς ἐπιθυμίαις Luc. Pars. 12, u. a. Sp.

χορ-ήγημα, τό, die Koſten, der Aufwand zur Aufführung eines Chors. — Uebh. das Hergeben der Koſten wozu, Plut. Oth. 9 u. a. Sp.

χορ-ηγία, ἡ, das Amt, die Würde des χορηγός, die Ausrüſtung, Aufführung eines Chors. Beſ. das Hergeben der Koſten zur Ausrüſtung, Aufführung eines Chors, welches unter den Staatsleiſtungen der atheniſchen Bürger, λειτουργίαι, die bedeutendſte war, ſ. Böckh's Ath. Staatshaush. I p. 484. 487; vgl. Dem. Lpt. 19 Thuc. 6, 16. — Uebh. der Koſtenaufwand wozu, die Ausſtattung mit Geld u. andern Mitteln; Arist. poet. 14 u. öfter; καὶ κατασκευή Plut. Lyc. 13; ἡ περὶ τοὺς στρατιώτας χορηγία Hdn. 7, 3, 6. Beſ. der plur., αἱ χορηγίαι, die Zufuhr und der Vorrath von Lebensmitteln im Kriege, Pol. oft, auch übh. Einkünfte, πλείστας χορηγίας ἐτοιμάζειν τῇ πόλει 1, 72, 3.

χορ-ηγικός, ἡ, όν, dem χορηγός gehörig, ihn betreffend. Dah. χορηγικοὶ ἀγῶνες, Wetteifer in der Ausſtattung und Aufführung von Chören, Xen. Hier. 9, 11; τρίποδες, die von den ſiegenden Chören einem Gotte geweihten und in einem Tempel aufgeſtellten Dreifüße, Plut. Arist. 1.

χορ-ήγιον, τό, dor. u. att. χορᾱγεῖον, der Ort, das Haus, wo der Chor zur Aufführung ſeiner Reigentänze u. Geſänge vorbereitet, unterrichtet u. eingeübt ward, Dem. 19, 200; ſ. die unter χορηγεῖον angeführten Stellen. — Auch Schatzkammer, Magazin. — Τὰ χορήγια = ἡ χορηγία, Pol. 1, 17, 5 u. öfter; Lob. Phryn. p. 517.

χορ-ηγίς, ίδος, ἡ, die Chor-, Reigenführerinn, Titel einer Comödie des Alexis, Ath. VII, 287 e.

χορ-ηγός, ὁ, dor. u. att. χορᾱγός (Lob. Phryn. p. 430), 1) der Chorführer, Anführer eines Reigens, Chortanzes; θεοὺς συγχορευτάς τε καὶ χορηγοὺς

Digitized by Google

ἡμῖν δεδωκέναι τόν τε Ἀπόλλωνα καὶ Μούσας Plat. Legg. II, 665 a; übh. der einen Zug, eine Schaar anführt, ἰὼ τῶν πῦρ πνεόντων χοράγ' ἄστρων Soph. Ant. 1133, vom Bacchus; χοραγὲ τῶν καλλιχόρων δελφίνων Eur. Hel. 1470. — Bes. 2) der die Kosten zur Ausrüstung u. Aufführung eines Chors, einer theatralischen Vorstellung hergiebt; χορηγὸς κατεστάθην εἰς Θαργήλια Antiph. 6, 10; καταστὰς χορηγὸς τραγῳδοῖς, χορ. κατέστην παιδικῷ χορῷ Lys. 21, 1. 4; χορηγὸν ἐνεγκεῖν, ernennen, Dem. 20, 130; — übh. der die Kosten u. Mittel wozu hergiebt, den Aufwand wozu bestreitet; χορηγὸν τῇ βδελυρίᾳ λαμβάνειν Aesch. 1, 54; Φιλίππῳ χορηγῷ χρώμενος Dem. 19, 216; πολυτελῶς ζῶσα καὶ εἰς ταῦτα χορηγὸν τὸν πατέρα τὸν ἐμὸν διὰ τὴν ἐπιθυμίαν ἔχουσα 40, 51; τῆς ἀνοίας Luc. de luct. 20, u. a. Sp. Bes. auch der Lebensmittel für ein Heer und Kriegsbedürfnisse herbeischafft.

χορήτης, ὁ, fem. χορῆτις, f. l. statt χορίτης, χορῖτις.

χορ-ιαμβικός, ἡ, όν, choriambisch, Gramm.

χορ-ίαμβος, ὁ, in der Metrik ein vierfylbiger Versfuß, aus einem Choreus od. Trochäus und einem Jambus bestehend [–∪∪–], Gramm.

χορικός, zum Chore gehörig, den Chor betreffend, vom Chore; Ar. Equ. 587; τῆς χορικῆς μούσης Plat. Legg. II, 670 a; τὸ χορικόν, der Chorgesang in der Tragödie u. Comödie, Arist. poet. 12 u. Sp.

χόριον, τό (auch falsch accentuirt χορίον), 1) jede Haut, Fell, Leder, corium; sprichwörtlich von der Unfolgbarkeit einmal eingewurzelter Gewöhnungen χαλεπὸν χορίου νύκα γεῦσαι, es ist schlimm, den Hund Leder kosten zu lassen, Theocr. 10, 11; vgl. canis a corio nunquam absterrebitur uncto Hor. Sat. 2, 5, 83, unser „an kleinen Riemen lernt der Hund Leder „fressen". — 2) die häutige Hülle, welche die Frucht im Mutterleibe umschließt u. ihr bei der Geburt folgt, die Nachgeburt, Arist. H. A. 6, 3. — 3) χόρια, auch χόρεια, eine mit Honig und Milch zubereitete Speise; Alexis bei Ath. XII, 516 e; Theocr. 9, 19; vgl. Ath. XIV, 614. 646 e.

χόριος, ὁ, = χορεῖος 2, Sp.

χορίτης, ὁ, fem. χορῖτις, Reigentänzer, Reigentänzerinn, Mitglied des Chors, übh. zum Chor, zum Reigen gehörig, Callim. Del. 306 Dian. 13 u. a. sp. D.

χορο-βαπτέω, im Chorreigen einherschreiten, tanzen, Suid.

χορο-γράφος, l. d. bei Luc. Alex. 6.

χορο-δάκτης, ὁ, f. l. statt χορολέκτης, Suid.

χορο-διδασκαλία, ἡ, die Kunst des χοροδιδάσκαλος, Plat. Alc. I, 125 e.

χορο-διδασκαλικός, ἡ, όν, zum χοροδιδάσκαλος gehörig, ἡ χοροδιδασκαλική, sc. τέχνη, die Kunst des χοροδιδάσκαλος, Plat. Alc. I, 125 d.

χορο-διδάσκαλος, ὁ, der den Chor in Tanz und Gesang unterrichtet und zur Vorstellung auf dem Theater vorbereitet, übh. der den Chor einübt, welches Geschäft dem Dichter selbst oblag; Ar. Eccl. 809; Plat. Legg. II, 655 a VII, 812 e; Arist. pol. 3, 9. — Aber auch = χοραγός, κορυφαῖος, weil die älteren tragischen Dichter häufig in ihren eigenen Stücken mitspielten u. Vortänzer od. Vorsänger waren.

χορο-ειδής, χιτών, die traubenfarbige Haut des Auges, uvea tunica, sonst ἀμφιβληστροειδής, Poll. 2, 70.

χορο-ήθης, ες, an Chöre, Tänze gewöhnt, H. h. 18, 3.

χοροι-βαλής, ές, im Chore prangend, καθραι Antp. Sid. 23 (VI, 287).

χοροι-μανής, ές, die Chöre, den Tanz leidenschaftlich liebend, s. χορομανής, — Adv. χοροιμανέως, Maxim.

χοροι-μανία, ἡ, leidenschaftliche Liebe zu Chören, Tanzsucht, Ep. ad. 253 (Plan. 289).

χοροῖτις, ἡ, = χορῖτις, Reigenführerinn, Tänzerinn, Nonn.; vgl. Ruhnk. ep. crit. p. 141.

χοροι-τυπέω, den Boden im Reigen, im Chortanze stampfen, Opp. Hal. 1, 472.

χοροι-τυπία, ἡ, das Stampfen des Bodens im Tanzen, das Tanzen; Iliad. 24, 261 ψεῦσταί τ' ὀρχησταί τε, χοροιτυπίῃσιν ἄριστοι; Strat. 92 (XII, 253).

χοροι-τύπος, den Boden im Reigen, im Chortanze schlagend, stampfend, dah. übh. tanzend, springend, hüpfend, Pind. frg. 57; — χοροίτυπος, beim Chortanze geschlagen, λύρα H. h. Merc. 31.

χορο-κάλη, Hesych., aus χορῷ καλή Il. 16, 18 falsch gemachtes Wort.

χορο-καθαρίζω, zum Chortanze die Cither spielen, Sp.

χορο-κιθαριστής, ὁ, der zum Chortanze die Cither spielt, Sp.

χορο-κτυπία, ἡ, = χοροιτυπία, Schol. Ar. Lys. 1309.

χορο-λάκτης, ὁ, der den Chor auswählt, aufstellt und anordnet; Ael. H. A. 6, 11. 15, 5; Suid.

χορο-μανής, ές, gew. Form statt des poet. χορομανής, τρόπος Ar. Th. 961.

χορόνδε, adv., zum Chor, zum Reigentanze, Il. 3, 393.

χορό-νικος, im Chore siegend, Alexis bei Ath. XIV, 638 c.

χορο-παίγμων, ονος, = Folgdm, Orph. H. 23, 2, l. d.

χορο-παίκτης, ὁ, im Reigentanze scherzend, fröhlich tanzend, πᾶνες Myrin. 1 (VI, 108).

χορο-πλανής, ές, Reigentänze knüpfend, schlingend, Nonn. D. 20, 238.

χορο-ποιΐα, ἡ, Errichtung, Anordnung eines Chores, Sp.

χορο-ποιός, einen Chor errichtend, anordnend, Xen. Ages. 2, 17; daher auch den Chor führend, vortanzend; Soph. Ai. 683 heißt Pan ὦ θεῶν χορεπολ' ἄναξ; Ar. Ran. 353 ἦβα.

χορός, 1) der Chortanz, der Reigen, übh. der mit Gesang verbundene Tanz, vorzugsweise der feierliche, festliche, zu Ehren der Götter veranstaltete; φαίης τόν γε χορόνδ' ἔρχεσθ', ἠὲ χοροῖο νέον λήγοντα καθίζειν Il. 3, 393; οὐ μὰν ἐς γε χορὸν κέλετ' ἐλθέμεν, ἀλλὰ μάχεσθαι 15, 508; ἷσιν μετὰ μελπομένῃσιν ἐν χορῷ Ἀρτέμιδος, in den zu Ehren der Artemis veranstalteten Festreigen, 183, vgl. 18, 590 ff.; von den Phäaken heißt es αἰεὶ δ' ἡμῖν δαὶς τε φίλη, κίθαρίς τε χοροί τε, Od. 8, 248; πέπλῃγον δὲ χορὸν θείοιο ποδοῖν 264; χορῷ καλή, schön im Chor, schön tanzend, Il. 16, 18; χορὸν ἔστησε Pind. P. 9, 118, u. öfter; vgl. Soph. El. 272; χορῶν κατάστασις Aesch. Ag. 23; ἄγε δὴ καὶ χορὸν ἄψωμεν Eum. 297; Soph. Ant. 152; Eur. oft; χορεύς ἄγειν Ar. Ran. 1415; Plat. u. Folgde; auch die Versammlung der Tänzer u. Sän-

Digitized by Google

ger, welche gemeinschaftlich einen Chortanz aufführen; *Μουσᾶν* Pind. N. 5, 23; übh. Schaar, Hause, Soph. frg. 700; Plat. Prot. 327 d Theaet. 173 b u. sonst; auch von leblosen Dingen, *εὐθὺς ἀστέρων χορὸν χορεύει* Dionys. 2, wo die Sterne noch im eigtl. Sinne als Reigentänze am Himmel aufführend zu denken sind; *χορὸς καλάμων, δονάκων*, die Reihe der Rohrflöten, welche zusammen die Pansflöte bilden, *κιόνων*, Säulenreihe, *ὀδόντων*, Zahnreihe, *πρόσθιος*, Vorderzähne, Ar. Ran. 548; vgl. Jac. A. P. p. 904 u. Ach. Tat. 469. — Aus den zu Ehren der Götter und bes. des Dionysos aufgeführten Chören entwickelte sich bekanntlich die Tragödie und die Comödie, von denen der Chor immer (bei der ältern Comödie wenigstens, die neuere Comödie hatte keinen Chor) einen wesentlichen Bestandtheil bildete. Man unterschied daher *χορὸς τραγικός* (*τραγῳδῶν* Ar. Pax 778 Av. 787, *τραγικοί* Ach. 693, *τραγῳδικοί* 851), *κωμικός* und *σατυρικός*, Chor der Tragödie, der Comödie und des Satyrdrama's; *χορὸν διδόναι* wird von dem Archon in Athen gesagt, der dem Dichter die Erlaubniß zur Aufführung eines Stückes gab und ihm zugleich die Tänzer und Sänger zum Chor bewilligte, Plat. Rep. II, 383 c Legg. VII, 817 d; *χορὸν αἰτεῖν* Ar. Equ. 511; *αἰτεῖσθαι* und *λαμβάνειν* Ran. 94; *χορον ἔχειν* Pax 775; *εἰςάγειν* Ach. 11; die Ausstattung und Einübung, auch die Erhaltung des Chors und die Bestreitung des Kostenaufwandes durch den Choregen fordern und erhalten; *χορὸν διδάσκειν*, den Chor einüben im Singen und Tanzen, was ursprünglich der Dichter selbst that; *χορὸν ἱστάναι*, den Chor aufstellen, bei der wirklichen Aufführung des Stückes im Theater, Ar. Nubb. 272 Av. 219; *χορσῦ κατάστασις* Th. 958. — 2) der Tanzplatz; *λείηναν δὲ χορὸν* Od. 8, 260, wie man auch 264 *πέπληγον δὲ χορὸν ποσίν* zu erklären pflegt; *ὅθι τ' Ἠοῦς ἠριγενείης οἰκία καὶ χοροὶ εἰσι* Od. 12, 4, wie *ἔνθα δ' ἔσαν Νυμφέων καλοὶ χοροὶ ἠδὲ θόωκοι* ib. 318. — Die Alten, wie Hesych., erkl. *χορός* für gleichbedeutend mit *κύκλος*, so daß es eigtl. die Kreisbewegung der Rundtänze bedeutet und verwandt ist mit *χοανός, χοάνη*, cornu, curvus, krumm; Andere führten es auf *χόρτος* zurück, kreisförmiger Einschluß.

χορο-στάς, *άδος, ἡ*, Fest, wobei Chöre u. Reigentänze angestellt werden, Callim. frg. 280.

χορο-στασία, *ἡ*, das Anstellen von Chören u. Reigentänzen, die damit begangene Feier, übh. Tanz, Reigen; oft in der Anth.: *χοροστασίης ἔργα* Antp. Th. 70 (IX, 603); *μακάρων* Diogen. (VI, 618); *χοροστασίην ἄγειν* Leontius 6 (Plan. 284).

χορο-στατέω, den Chor aufstellen, Hesych.

χορο-στάτης, *ὁ*, der den Chor, den Reigentanz anstellt, anführt, Sp.

χορο-τερπής, *ές*, sich an Chören, Reigentänzen vergnügend, Nonn. D. 20, 24.

χορτάζω, im Stalle füttern u. mästen; *βόας ἔνδον ἐόντας* Hes. O. 454; u. so vom Vieh, mästen, *τονί*, mit Etwas, Ar. Pax 139; auch *τονός*, fr. 202; Plat. *τί ἂν αὐτὰς ἄλλο ἢ τοῦτο ἐχόρταζες*, Rep. II, 372 b. — Pass. *χορτάζομαι*, gemästet werden, sich mästen oder sättigen, schmausen, sp. Comic., Nicostrat. bei Ath. XV, 693 b, vgl. III, 99 b, Araros bei Poll. 6, 48; vgl. Lob. Phryn. p. 64.

χορταῖος, 1) von Gras. — 2) *χιτὼν χορταῖος*, das Unterkleid, das die Silenen auf dem Theater trugen, zottig, mit langer Wolle, wie ein Schaafpelz, od. Fries, auch *μαλλωτός* und *ἀμφίμαλλος* genannt; D. Hal. 7, 72; Ael. V. H. 3, 40; Poll. 7, 60.

χορτάριον, *τό*, dim. von *χόρτος* (?).

χορτασία, *ἡ*, das Stallfüttern, übh. das Füttern, Mästen, Sättigen, Pallad. 26 (IX, 592).

χόρτασμα, *τό*, das Futter; Pol. 9, 4, 3; N. T.

χορτασμός, *ὁ*, = *χορτασία*, Anaxandrid. bei Poll. 6, 48.

χορταστικός, zum Füttern, Mästen gehörig, geschickt (?).

χόρτινος, von Gras, Heu, Sp.

χορτό-βολον, *τό*, = Folgdm.

χορτο-βολών, *ῶνος, ὁ*, Ort, wohin man Gras, Heu wirft, Futter-, Heuboden, Sp.

χορτό-βωλον, *τό*, = Folgdm.

χορτό-βωλος, *ἡ*, ein ausgestochenes Stück Rasen, eine Rasenscholle, Sp.

χορτο-κοπεῖον, *τό*, und

χορτο-κόπιον, *τό*, Ort, wo das Gras gemäht, abgeschnitten und zu Heu gemacht wird, Heuwiese, spätere und schlechte Wörter, s. Lob. Phryn. p. 310.

χορτο-κόπος, Gras abhauend, mähend, Sp.

χορτο-λογέω, Gras, Futter sammeln, fouragiren, Appian. Hisp. 65.

χορτο-λογία, *ἡ*, Sammeln des Grases, Futters, Pol. 18, 5, 1. 22, 22, 12.

χορτο-λόγος, Gras, Futter sammelnd, fouragirend, Strabo u. a. Sp.

χορτο-μανέω, wild, öde werden und dicht mit Gras bewachsen, LXX.

χορτό-πλινθον, *τό*, und

χορτό-πλινθος, *ἡ*, = *χορτόβωλος*, eine Rasenscholle, Sp.

χόρτος, *ὁ*, 1) ein ringsum eingeschlossener, bes. mit Bäumen umpflanzter Platz, Gehege, Hof, innerer Hofraum; *αὐλῆς ἐν χόρτῳ* Il. 11, 774; bes. der Viehhof, wo sich zugleich die Miststätte befand, *αὐλῆς ἐν χόρτοισιν* 24, 640; auch der Weideplatz im Freien, die Trift, auch im plur., Sp. — Dah. *χόρτος λέοντος*, der mit Wald umgebene Wohnort, der Weideplatz des nemeischen Löwen, Pind. Ol. 13, 43; *χόρτοι εὐδένδροι* Eur. I. T. 184, vgl. Cycl. 504; Sp., *καὶ ἕλη* Plut. Rom. 8. — Uebertr., *χόρτος οὐρανοῦ*, der Himmelsraum, poet. bei Hesych. — 2) das Futter, bes. für das Vieh; *θηρῶν ὀρείων χόρτον, οὐχ ἵππων λέγεις* Eur. Alc. 498; für Pferde, Rhes. 771; sowohl grünes als trockenes Gras, Heu, Hes. O. 608, später und in Prosa die gewöhnliche Bdtg des Wortes; *χόρτος ποδῶν*, Heu, Xen. An. 1, 5, 10. — Im Allgemeinen, Nahrung, Lebensmittel, Fourage, Her. 5, 16. 9, 41; auch für Menschen, *δούλιος χόρτος* Hippon. frg. 20 bei Ath. VI, 304 b.

χορτό-στρωμα, *τό*, Streu von Gras, Heu, bes. für das Vieh, Philox. gloss.

χορτο-τομία, *ἡ*, das Abschneiden, Abmähen des Grases, um Heu daraus zu machen, Sp.

χορτο-φόρος, Gras, Heu, Futter tragend, hervorbringend, — herbeischaffend, zuführend, *ἅμαξα*. Polyaen. 4, 15; Strabo.

χορτ-ώδης, *ες*, gras-, heuartig, — voll Gras, Heu, Sp.

χορ-φδέω, im, zum Chore singen, D. Cass.

χορ-φδία, *ἡ*, Chorgesang, Sgfk von *μονῳδία*, Plat. Legg. VI, 764 e u. Sp.

χορ-φδός, im, zum Chore singen, Sp.

Digitized by Google

χορώνη, ἡ, und χορωνός, ὁ, statt κορώνη, κορωνός, der Kranz; Simonid. frg. 129; Ath. XV, 680.

χορ-αφαλίτης, ὁ, dem Chore nützlich, förderlich, ihn begünstigend oder erfreuend, κρότος, Ar. Lys. 1319.

χοῦς, ὁ, s. unter χόος.

χόω, ältere Stammform des praes. vom später gebräuchlichern χώννυμι, häufig bei Her.

χραίνω, die Oberfläche eines Körpers leicht berühren, bestreichen, bespritzen, Aesch. Spt. 61; — bes. anstreichen, färben, χραίνειν ἢ ἀποχραίνειν Plat. Legg. VI, 769 a; schminken, salben, μέλτι χραινόμενος Antiphil. 30 (VII, 622); πρὸς ἥλιον χραίνεσθαι Phryn. in B. A. 72, = ἐπικαίειν ἐν τῷ ἡλίῳ; κνίσῃ σὺν λίπει χραίνουσι Nic. Al. 566. — Dah. befudeln, μιάσματι μυχὸν ἔχρανας Aesch. Eum. 168; Suppl. 263; καπνῷ χραίνεται πόλισμα Spt. 324; vgl. Soph. O. R. 822 O. C. 369; λίχη τάμὰ χρανεῖ δοῦλος Eur. Hec. 365, u. öfter; auch in Prosa, θεῶν ὀνόματα μὴ χραίνειν ῥᾳδίως Plat. Legg. XI, 917 b; πέδον φόνῳ Lycophr. 268.

(χραισμέω), ungebr. praes., von welchem Stamme folgde, jedoch bloß epische Formen vorkommen: fut. χραισμήσω, aor. I. ἐχραίσμησα, aor. II. ἔχραισμον; Hom. hat vom fut. nur χραισμήσει u. χραισμησέμεν, Il. 20, 296. 21, 316, vom aor. I. χραίσμησε und χραισμήσαι, öfter in der Il., und am häufigsten aor. II., χραῖσμε, Il. 14, 66 mit dem augm. ἔχραισμε, conj. χραίσμῃ u. χραίσμῃσι, χραίσμωσι, inf. χραισμεῖν; nur in der Il.; — etwas Verderbliches von Einem abwehren, abhalten; οὐ κορύνη οἱ ὄλεθρον χραῖσμε σιδήρειη Il. 7, 144; οὐδέ τί οἱ χραισμήσει λυγρὸν ὄλεθρον 20, 296; τοῖς οὔτις δύνατο χραισμῆσαι ὀλέθρου Τρώων 11, 120; häufiger mit dem bloßen dat. der Person, Einem beistehen, ihn schützen, ihm helfen, nützen, doch so, daß immer an eine Abwehr eines Uebels zu denken ist; μή νύ τοι οὐ χραίσμῃ σκῆπτρον Il. 1, 28; τοῖς δ' οὔτι δυνήσαι χραισμεῖν, 1, 242; 15, 652 u. öfter; seltner mit dem bloßen acc., χραισμεῖν τι, Il. 1, 589. 21, 193; auch ganz ohne Casus, 14, 66. 15, 652. Uebrigens braucht Hom. das Wort nur in verneinenden Sätzen, denn auch Il. 21, 193, εἰ δύναταί τι χραισμεῖν, ist mit Hohn gesprochen u. steht für οὐ χραισμεῖν δύναται. In der Od. u. bei Hesiod. findet sich das Wort nicht. — Einzeln bei sp. D.: οὐ γεῦσα χραισμήσουσι Lycophr. 292; ἀνεψιαῖς ὄρνισι χραισμῆσαι γάμους 547; u. so in positiven Sätzen auch Ap. Rh. 2, 249, χραίσματε, imperat. 2, 218, wo der Schol. bemerkt, daß die Klitorier in Arkadien das Wort übh. für βοηθεῖν, ἐπαρκεῖν brauchten; Nic. Th. 643 von Arzenei. — Vgl. übrigens Buttm. Lexil. I p. 5 ff., der den Zusammenhang mit χράω, χράομαι, χρηστός zeigt.

χραῖσμη, ἡ, Abwehr, Schutz, Beistand, Nic. Ther. 584.

χραισμήεις, ήεσσα, ήεν, abwehrend, schützend, übh. nützlich, dienlich, Nic. Th. 576.

χραισμήϊον, τό, Hülfsmittel, Heilmittel, Marc. Sid. 42. 101.

χραίσμημα, τό, = χραῖσμη, Nonn.

χραίσμησις, ἡ, = χραῖσμη, Nic. Th. 926.

χραισμήτωρ, ορος, ὁ, der abwehrt, Helfer, Beistand, Nonn.

χραυτός, adj. verb. von χραίνω, auf der Oberfläche berührt, bestrichen, Sp.

χράομαι, s. unter χράω.

χραῦσις, ἡ, ein Anker mit einem Haken, Hesych.

χραύω, dol. statt χράω, leicht auf der Oberfläche berühren, dah. ritzen, leicht verwunden; Il. 5, 138; ἵνα χραύσαντα δαΐξῃ Qu. Sm. 11, 76.

χράω, 1) eigtl. die Oberfläche streifen, ritzen, leicht verwunden, daher überh. verletzen, plagen, angreifen; mit dem accus. der Person und folgendem infinit., τίπτε σὸς υἱὸς ἐμὸν δόρυ ἔχρασε πήδειν sagt der Flußgott in Bezug auf den Hephästus, der seine Fluthen angreift, um ihn zu beschädigen; eben so τόδε δῶμα ἔχρασ' ἰαδύμεν καὶ πυκάσσαι, ihr stellet über das Haus her, um zu essen, Od. 21, 69; κακόν οἱ ἔχρασε κοῖτον Nic. Ther. 315; übh. mit dem dat. der Person, auf Einen losstürzen, ihm Unglück bringen, Schaden zufügen, τίς τοι κακὸς ἔχρασε δαίμων Od. 10, 64, στυγερὸς δέ οἱ ἔχρασε δαίμων 5, 396; und so einzeln bei sp. D., πόνος οἱ ἔχρασε Agath. 23 (V, 297). In dieser Bdtg scheint also nur das imperf. bei den ep. D. vorzukommen, uncontr. (eigtl. ΧΡΆΓΩ, vgl. χραύω u. γράφω). — 2) χράω, ion. χρέω, χρέουσα Her. 7, 111, ep. χρείω, Od. 8, 79 h. Apoll. 396, fut. χρήσω u. s. w., im praes. contr. χρῶ, χρᾷς, χρᾷ, bei den Tragg. auch χρᾷ, Herm. Soph. El. 35, wie ἐξίκῃ O. C. 87, — das Nöthige, Erforderliche darreichen, geben, als Geschenk ertheilen, τινί τι, χρῆσαι, χρήσας, Her. 3, 58. 6, 89. 7, 38 (vgl. κίχρημι); im gew. Sprachgebrauche von den Göttern und ihren Orakeln, eine Antwort geben, einen Ausspruch thun, einen Götterspruch ertheilen oder verkündigen; ὡς γάρ οἱ χρείων μυθήσατο Φοῖβος Od. 8, 79; ἱρέα χρήσων Pind. P. 4, 6, die Priesterinn verkündete das Orakel; τινί, Einem ein Orakel ertheilen, Theogn. 805; φρένες οἱ ἔχραον Pind. Ol. 7, 92; χρήσω βουλὴν Διὸς ἀνθρώποισιν, ich will Zeus' Rathschluß den Menschen verkünden, H. h. Ap. 132; Her. 1, 55. 62. 174 u. sonst; sp. D., χρήσει νημερτῆ φάτιν Lycophr. 1051; seltner in attischer Prosa, τὸν Ἀπόλλω ταύτην τὴν γῆν χρῆσαι οἰκεῖν Thuc. 2, 102, τοῦ ἐν Δελφοῖς θεοῦ χρήσαντος 5, 32; Pol. 8, 30, 7; Tragg.: χρήσων ἔοικεν ἀμφὶ τῶν αὐτῆς κακῶν Aesch. Ag. 1053; Λοξίαν, χρήσαντ' ἐμοί Ch. 1016; ἔχρησας, ὅστις τὸν ξένον μητροκτονεῖν Eum. 193; ἔχρησε πεύκας τοῦ πατρὸς πέμψαι 194, vgl. 765; χρῇ μοι τοιαῦθ' ὁ Φοῖβος Soph. El. 35; σοὶ δ' οὐκ ἔχρησεν οὐδέν, ὧν ἔχεις κακῶν Eur. Hec. 1268; ἔχρησ' Ἀδράστῳ Λοξίας χρησμόν τινα Phoen. 412, u. öfter; ὁ γὰρ θεὸς μαντευομένῳ μοὶ χρῆσεν ἐν Δελφοῖς ποτε Ar. Vesp. 159. Dah. — a) pass. aor. ἐχρήσθην, vom Orakel ausgesprochen, verkündet werden; χρησθὲν παλαίφατον Pind. Ol. 2, 43; τὸ χρησθέν, der ertheilte Orakelspruch, Her. 1, 63. 7, 178; πεύθου τὰ χρησθέντα Soph. O. R. 604; Eur. Ion 792; τινός, über eine Sache, s. Schäf. Soph. O. C. 535, μαντεῖ ἄγουσα πάντα, ἃ τοῦδ' ἐχρήσθη σάματος; Her. vrbdt auch ἐχρήσθησαν αἱ νέες, die Schiffe waren vom Orakel angebracht, gemeint, 7, 144; Thuc. 3, 96. — Und b) im med., fut. χρήσομαι, perf. κέχρημαι, auch κέχρωμαι, Arist. rhet. 2, 23, Her. braucht im praes. χρέομαι und χρέωμαι, χρέονται und χρέωνται, χρεόμενος und χρεώμενος, χρέεσθαι und χρᾶσθαι, —

Digitized by Google

sich von einem Gotte oder einem Orakel eine Antwort ertheilen lassen, dah. einen Gott od. ein Orakel befragen, sich einen göttlichen Bescheid einholen; τὸ ὑπέρβη λάϊνον οὐδὸν χρησόμενος Od. 7, 81; h. Apoll. 252. 292; χρᾶσθαι περί τινος, sich über Etwas ein Orakel einholen, Her. 4, 163. 7, 220. Gewöhnlich mit dem dat. des Gottes od. Orakels, bei dem man anfragt, sich von einem Gotte od. Orakel Rath od. Bescheid holen, ψυχῇ χρησομένους θηβαίου Τειρεσίαο, Od. 10, 492. 565. 11, 265. 23, 323; μαντηΐῳ Her. 1, 47. 53. 157 u. sonst; ψευδῆ ὅτι' οἰκτον τοῖσι χρωμένοις λέγων Eur. Phoen. 964, vgl. 961; in welcher Bdtg man auch die folgde Bdtg „sich des Orakels bedienen", einen Gebrauch davon machen, finden kann (es kommen von dieser Bdtg die Wörter χρησμός, χρηστήρ u. abgeleitete); χρωμένῳ δὲ τῷ Κέλωνι ἐν Δελφοῖς ἀνῶλεν ὁ θεός Thuc. 1, 126. — 3) med. χράομαι, ion. χρέομαι, imper. χρέω, Her. 1, 155, fut. χρήσομαι, aor. ἐχρησάμην, perf. κέχρημαι, das praes. u. impf. contrahirt in η statt α, χρῆ, χρῆται, χρῆσθαι, — sich geben, darreichen lassen, dah. haben, gew. gebrauchen, sich bedienen, benutzen, genießen, c. dat. der Sache, deren man sich bedient, die man braucht; Hom. hat vom praes. nur das part., ἕξει μιν καὶ πέντε περιπλομένους ἐναυτοὺς χρεώμενος (dreisylbig zu sprechen), Il. 23, 834; außerdem nur übertr., φρεσὶ γὰρ κέχρητ' ἀγαθῇσιν, Od. 3, 266. 14, 421. 16, 398, besaß guten od. klugen Sinn und machte davon bei seinem Handeln Gebrauch; so bei den Folgenden mit dieser zweifachen Beziehung, des Besitzes einer Sache u. des Gebrauchmachens u. Nutzens; Pind. δολίαις τέχναις χρησαμένη, N. 4, 58; ἐμοί γε χρώμενος διδασκάλῳ, mich zum Lehrer habend, Aesch. Prom. 322; ἑκὼν γὰρ οὐδεὶς δουλίᾳ χρῆται ζυγῷ Ag. 927; Eum. 625; ὑφ' οὗ ποθὴ χρησίμῳ χρῆται Soph. O. R. 878; νόμῳ χρῆσθαι Ant. 213; εὐμαρείᾳ χρώμενος πολλῇ Trach. 193; ὀργῇ χρωμένη O. R. 1241, im Zorn, von Zorn aufgeregt, wie ὀργῇ, θυμῷ χρῆσθαι Her. 1, 137. 155; οὐκοῦν τόδ' αἰσχρόν, εἰ βλέποντι μὲν φίλῳ χρώμεσθ', ἐπεὶ δὲ τὐλωλε, μὴ χρώμεσθ' ἔτι Eur. Hec. 312, vgl. Hipp. 997; ὡς γ' ἐμοὶ χρῆσθαι κρατῇ Eur. Alc. 804; El. 374; οὐδὲν τῇ δίκῃ χρῆσθαι θέλει I. A. 316; ἁπλοΐᾳ χρώμενοι I. A. 88, u. öfter; ἀληθεῖ λόγῳ, ἀληθείᾳ χρῆσθαι, sich wahrhafter Rede, der Wahrheit bedienen, die Wahrheit reden, Her. 1, 14. 116. 7, 101 u. sonst; λόγους βραχυτέροις καὶ φωνῇ ἡσυχαστέρᾳ χρ., mit kürzeren Worten und ruhigerer Stimme reden, βοῇ καὶ κραυγῇ χρ., ein Geschrei erheben, schreien, Her. 4, 134; συμφορᾷ, συντυχίᾳ, αὐτυχίᾳ χρῆσθαι, sich in einer Glückslage befinden, Glück haben, glücklich sein, 7, 41. 1, 68; μόρῳ, sterben, 1, 117; ὁμολογίᾳ, übereinstimmen, 1, 150. 4, 118; ὠνῇ καὶ πράσει χρῆσθαι, kaufen und verkaufen, 1, 153; νιφετῷ χρῆσθαι, mit Schnee zu thun haben, vom Schnee leiden, Her. 4, 50; θείῃ πομπῇ χρησάμενος, unter göttlichem Geleit, 1, 62. 4, 152; ἀρωγῇ χρ. 1, 5; u. so oft als Umschreibung des in dem Hauptworte liegenden Verbums; auch haben wir im Deutschen andere Verba dafür in vielerlei Bdtgn, χειμῶνι χρ., Stürme ausstehen, ναυαγίῳ χρῆσθαι, Schiffbruch leiden u. dgl. mehr. — Bes. auch von einer Kunst, einer Wissenschaft, oder einem Handwerke Anwendung machen, im Ggsh der Theorie; so ist ὁ τὴν ἰατρικὴν κεκτημένος der sich im Besitze der theoretischen Heilkunde befindet, ὁ τῇ ἰατρικῇ χρώμενος der die Heilkunde praktisch ausübt, oder der Kranke, der seine Zuflucht zu ihr nimmt, vgl. Schäf. Mel. p. 18; so τέχνῃ, das Handwerk treiben, Lys. 23, 7; ἐὰν ὁ ῥήτωρ τῇ ῥητορικῇ ἀδίκως χρῆται, wenn er eine ungerechte Anwendung macht, Plat. Gorg. 460 d. — Aus der att. Prosa mögen noch folgde Vrbdgn erwähnt werden: θαλάσσῃ χρ., d. i. beschiffen, Thuc. 1, 8; Plut. Pericl. 26; γνώμῃ χρῆσθαι, Lys. 18, 2 u. öfter; συμφορᾷ 18, 44, u. Folgde öfter, wie Plut. Thes. 6; λόγοις πιστοτέροις ἢ ὅρκοις χρώμενος Isocr. 4, 81; τοιαύταις διανοίαις 82; τῷ ἑτέρῳ τρόπῳ πρός με, τῇ βραχυλογίᾳ Plat. Prot. 335 a; οὐ φθόνῳ χρώμενοι πρὸς τὰ παιδικά Phaedr. 258 b; προθύμῳ πρὸς ἀλλήλους χρώμενος Critia. 120 e; τρόπων δυστυχίᾳ χρώμενοι Legg. XI, 929 e; τοῖς τέχναις ταύταις παραπεπασμασιν ἐχρήσαντο, sie brauchten die Künste zum Vorwande, Prot. 216 e; οὐδὲ πίστει χρήσασθαι μονίμῳ Rep. VI, 505 e; συντυχίᾳ Phaedr. 248 c; πανοῦργος ὢν ἄνθρωπος καὶ δεινὸς χρῆσθαι πράγμασι Dem. 1, 3, der sich in Alles zu finden weiß; χρῆσθαι ἀσελγείᾳ καὶ ὕβρει πρὸς πάντας 21, 1, u. öfter; χρῆσθαι τοῖς πράγμασιν, ὅς ποτ' αὐτῷ δοκεῖ συμφέρειν Pol. 1, 33, 5; ὁμιλίαις ταῖς τῶν ἄλλων πανταῖς κεχρῆσθαι Plat. Rep. VIII, 550 b; u. so bes. von Personen, mit Einem Umgang oder Verkehr haben, Is. 4, 26; Einem gut oder übel begegnen, ihn so oder so behandeln, ὀρθῶς χρῆται πατρί Plat. Legg. XI, 931 e; χρῆσθαί τινι ὡς ἀνδρὶ ψεύστῃ, mit Einem wie mit einem Lügner umgehen, ihn wie einen Lügner behandeln, Her. 7, 209; χρῆσθαί τινι ὡς φίλῳ, auch φιλικῶς χρῆσθαί τινι, Einen als seinen Freund behandeln, u. χρῆσθαί τινι ὡς πολεμίῳ, Einem als einem Feinde begegnen, während χρῆσθαί τινι πολεμίῳ ist „Einen als einen Feind kennen lernen, zum Feinde haben", Xen. Cyr. 3, 2, 4, im Vergleich mit 7, 5, 27; τοῖς ἐναντίοις κακίστοις 7, 1, 17; τινὶ πιστοτάτῳ An. 4, 6, 3; φίλῳ 7, 2, 25; καί μοι ὥσπερ παιδὶ χρῇ Plat. Gorg. 499 c. Dah. παρέχειν ἑαυτὸν χρῆσθαί ὅ τί τις βούλεται, Einen mit sich machen lassen, was er will, d. i. sich ihm unbedingt, auf Gnade und Ungnade ergeben, Plat. Theaet. 191 d; παραδότω τὸν δοῦλον ὁ κεκτημένος τῷ τρωθέντι χρῆσθαι ὅ τι ἂν ἐθέλῃ Legg. IX, 879 a; u. ähnl. χρωμένους τῷ πτείναντι χρείαν ἣν ἂν ἐθέλωσι IX, 868 b; παρέχειν ἑαυτὸν χρῆσθαί τινι ὅ τι ἂν δέῃ Xen. Cyr. 8, 1, 5, vgl. An. 6, 4, 20; Thuc. 2, 4; ἄκριτον τοῖς ἐπαστιασαμένοις παρέδωκεν ὅτι ἂν βούλωνται χρῆσθαι Dem. 23, 27; αὐτὸς δὲ οὕτως ὑβριστικῶς ἡμῖν ἐχρήσατο 56, 12; auch χρῆσθαί τινι allein, im schlimmen Sinne, Einem übel mitspielen, Xen. An. 1, 4, 8; aber χρῆσθαι τοῖς θεοῖς ist = die Götter zu Freunden haben, vgl. Valck. Eur. Hipp. 996. — Von fleischlicher Gemeinschaft, χρῆσθαι γυναικί, ein Weib gebrauchen, bei einem Weibe schlafen, Her. 2, 181, vgl. Xen. Mem. 1, 2, 29. 2, 1, 30; τῷ ἀνθρώπῳ Dem. 59, 67, u. Folgende. — Χρῆσθαί τινι πρός τι, sich einer Sache wozu bedienen, auch εἴς τι, Her. 1, 34, Xen. An. 1, 4, 15. 3, 4, 17 u. öfter; τῇ ῥητορικῇ ἐπὶ τοῦτο Plat. Gorg. 508 b; περί τι, bei Etwas; τί χρήσομαι αὐτῷ; was soll ich mit ihm machen, anfangen?

Digitized by Google

ἔχοις οὖν αὐτοῖς ὅ τι χρήσει Rep. V, 479 c; τοῖς λεγομένοις οὐχ ἕξεις ὅ τι χρῇ Euthyd. 287 b, vgl. 300 b; τί χρὴ χρῆσθαι τοῖς περιεγγενομένοις Legg. V, 740 d; ἀλλὰ ἔχεις τι χρῆσθαι τῷ λόγῳ Hipp. mai. 299 b; εἴ τι ἕξει τίς χρήσασθαι τῷ λόγῳ αὐτοῦ Phaed. 95 a; οὐκ ἔχουσιν ὅ,τι χρήσονται οὔτε αὐτοὶ ἑαυτοῖς οὔτε οἱ ἄλλοι ἄνθρωποι τούτοις Gorg. 465 c; u. so ὅτι οὐκ ἔχοις ἐξελδὼν ὅ τι χρῷο σαυτῷ Crit. 45 b; νυκτὶ χρήσθαι ἅπερ ἡμέρᾳ Xen. Hell. 6, 1, 15; οὐκ ἔχω ὅ τι χρήσομαι τῷ ἀργυρίῳ, ich weiß nicht, was ich mit dem Gelde anfangen soll, vgl. Hemsth. Callim. Dian. 69; τί χρήσωμαι τῷ πράγματι Lys. 9, 5; οἷς οὐδὲν ἂν ἔχοι χρήσασθαι Λακωνικὸς ἀνήρ, mit denen ein Lacedämonier Nichts anzufangen wüßte, Plat. Demod. 400 b; u. absol., ἠπόρει, ὅ τι χρήσαιτο, er wußte nicht, was er machen sollte, Prot. 321 e Lys. 213 c, u. bei Folgdn überall. Man vgl. damit θαλάσσῃ ἤδη πλείῳ χρώμενοι Thuc. 1, 3, mehr, πλεῖστα χρῆσθαι 5, 105, ἐλάχιστα 2, 11, ὀλίγα Xen. Hell. 6, 2, 27, u. ähnliche allgemeine Bestimmungen. — Das perf. κέχρημαι hat Präsensbdtg = brauchen, bedürfen, nöthig haben, dah. entbehren, sich wonach sehnen, τινός, Il. 19, 262 Od. 1, 13 u. sonst, wie Hes. nur im partic. κεχρημένος; auch ohne Casus, arm, dürftig, Od. 14, 155. 17, 347, Hes. O. 319. 502; ἀπορίᾳ κεχρημένος Eur. I. A. 89; c. infin. statt des gen., Aesch. Pers. 826; νοῦ κεχρημένοι Soph. Phil. 1248. Bei Her. u. in att. Prosa aber in der gew. Bedeutung.

ΧΡΑ'Ω, leihen, s. πίχρημι.

χρε-αγωγός, einen Schuldner ins Gefängniß führend, Hesych.

χρε-άρπαξ, ὁ, der Geld an sich Raffende, Maneth. 4, 330.

χρεία, ἡ, 1) das Gebrauchen, — a) als Handlung: Gebrauch, Anwendung, u. als Eigenschaft: Brauchbarkeit, dah. Nutzen, Vortheil, Genuß; zuerst bei Theogn. 62 u. Pind. N. 8, 42; τὸ εἰρειν λόγου χρεία ἐστί Plat. Crat. 408 a; καὶ κτῆσις γυναικὸς καὶ παίδων Rep. V, 451 c; ἱματίου ἐν χρείᾳ τε ὄντος καὶ φορουμένου, im Gebrauch sein, Phaed. 87 c; τίς ἡ μεγάλη χρεία ἐστὶ τῆς ῥητορικῆς, der große Nutzen, Gorg. 480 a; καὶ κτήσεις Xen. Mem. 2, 4, 1; πρὸς τὴν ἀνθρωπίνην χρείαν 4, 2, 25; καρπῶν χρείας Isocr. 4, 29; Dem. Lpt. 15. — b) Umgang, Verkehr, Gemeinschaft mit Menschen, Antipho 5, 63; auch im feindlichen Sinne, Treffen, Krieg, Pol. 2, 33, 5. 69, 4 u. oft; ἡ ἐμβατική, ἡ ἐν τῇ γῇ, 3, 95, 5. 32, 2, 3. — c) übh. womit man sich beschäftigt, was man treibt, Gewerbe, Handel, Geschäft, Pol. oft u. Sp. — d) in der Rhetorik eine Chrie, eine Sentenz od. ein Gemeinplatz, ein bedeutender Ausspruch auf einen bestimmten Fall angewendet und nach bestimmten Regeln ausgeführt, Hermogen. progymn. u. a. Rhett. Wir besitzen noch solche Chrien von Hermogenes und Aphthonius. Vgl. auch D. L. 2, 85 Ath. XII, 577. — 2) das Bedürfen, Nöthighaben, Bedürfniß, Noth, Mangel; φαρμάκων χρείᾳ κατεσκέλλοντο Aesch. Prom. 479; ἐν χρείᾳ τύχης Spt. 488; Soph. Phil. 176. 992; διὰ τὴν χρείαν καὶ τὴν πενίαν ζητεῖν ὁπόθεν βίον ἕξει Ar. Plut. 534; dah. Verlangen, Sehnsucht wonach, ἦ μὴν ἔτ' ἐμοῦ χρείαν ἕξει μακάρων πρύτανις Aesch. Prom. 169; τοιάνδε σου χρείαν ἔχω Ch. 474; Wunsch, Prom. 702; Ξανθὸν' ἂν οἰμώξειεν ἐν χρείᾳ δορός Soph. Ai. 942; Phil. 162 u. öfter; τίς χρεία σ' ἐμοῦ Eur. Hec. 976; εἰ ἐμοῦ χρείαν ἔχεις Med. 1319; Suppl. 127; die Nothwendigkeit, ἵν' ἂν μὴ χρείᾳ πολεμῶμεν Soph. O. C. 191; ἵν' ἔσταμεν χρείας O. R. 1443; αἱ χρεῖαι βιάζοντας τολμᾶν Antipho 3 β 1; αἱ ἀναγκαῖαι χρεῖαι Dem. 23, 148; ἐν πάσαις ταῖς τοῦ σώματος χρείαις, in allen Verrichtungen, bei denen man des Leibes bedarf, Xen. Mem. 3, 12, 5; ποιήσει δὲ τὴν πόλιν ἡ ὑμετέρα χρεία Plat. Rep. II, 369 c; ἡ ἀψυχθοδὸ δοκεῖ σοι πολλὴ χρεία εἶναι τοῖς Κλίωσιν Ion 541 c; ὡς οὐδὲν ἔτι ποδῶν χρείας οὔσης Tim. 92 a; ἵν' ἐν χρείᾳ ἡγεμόνος ὁ δῆμος ᾖ Rep. VIII, 566 e, u. oft; περὶ τῶν οὐδὲν εἰς χρείαν ἀκούσεσθαι, von Dingen, an denen Nichts gelegen ist, Dem. procem. 56.

χρειακός, einem Bedürfniß abhelfend, nützlich, dienlich, dah. χρειακοί, Diener, die man braucht, Arrian. peripl. erythr. p. 10.

χρεῖος, τό, ep. = χρέος (w. m. s.), Hom. u. Hes.

χρεῖος, ον, 1) brauchbar, nützlich, Aesch. Suppl. 191, l. d. — 2) akt., brauchend, bedürftig, c. gen., νῦν εἰ χρεῖος φίλων Eur. Herc. F. 1337; λουτροῦ Luc. am. 42; — absol., dürftig, arm, Aesch. Suppl. 199.

χρε-οφειλέτης, ὁ, ion. = χρεωφειλέτης, Hippocr.

χρεύω, nützen, S. Emp. adv. mus. 29, öfter.

χρείω, ep. = χράω, χρέω, Orakel ertheilen, Od. 8, 79, h. Apoll. 396 u. sp. D.

χρειώ, οῦς, ἡ, ep. = χρεώ, w. m. s.

χρε-ώδης, ες, 1) von brauchbarer, nützlicher Art, Beschaffenheit, nütze, τὸ χρεωδὲς εἰδέτω τῇ ἀνάγκῃ Luc. Amor. 38; Plut. Lyc. 5. — 2) nöthig, nothwendig; τὰ χρεώδη Plut. Mar. 42; S. Emp. adv. mus. 29 u. a. Sp.

χρέων, τό, ep., aber nachhomerisch, = χρέος, χρέως.

χρεωδέω, = folgdm; Bian. (IX, 295); Opp. C. 1, 234.

χρεωστέω, = χρεμετίζω, Callim. fr. 352 bei Hesych.; s. Jac. A. P. p. 523.

χρεμετίζω, wiehern, vom Pferde, Il. 12, 51, Plat. Phaedr. 254 d Rep. III, 395 b u. Sp.; — übh. Getöse, Geräusch machen, Sp. — S. die Vorigen u. χρεμίζω.

χρεμέτισμα, τό, das Gewieher; auch von Menschen, Macedon. (V, 245).

χρεμετισμός, ὁ, das Wiehern; Ar. Equ. 551; Plut. Sull. 27 u. a. Sp.

χρεμετιστικός, gern, gewöhnlich wiehernd, was wiehern kann; ζῷον, das Pferd, Plut. plac. phil. 1, 3 M; Philo.

χρέμψ, ψτος, ὁ, ein Meerfisch. S. auch nom. pr.

χρεμίζω, = χρεμετίζω, Hes. Sc. 348.

χρέμμα, τό, Auswurf, Spucke, D. L. u. a. Sp.

χρεμπτομαι, sich räuspern, bes. ausspucken; Luc. Cycl. 626; σιώπα, πρόσεχε τὸν νοῦν· χρέμπτεται γὰρ ἤδη, ὅπερ ποιοῦσ' οἱ ῥήτορες Ar. Th. 381; Luc. Catapl. 12; auch tom. μηλα χρέμπτεται, Eupol. bei Ath. XIV, 646 f.

χρεμπτόν, τό, = χρέμμα, Sp.

χρέμυς, ὁ, auch χρέμυς, ein Meerfisch mit fein

Digitized by Google

hartem Kopfe, λεδαπέφαλος, Arist. bei Ath. VI, 305 d.

χρέμψ, ein Fisch, Arist. H. A. 4, 8.

χρεμψι-λάτρος, Hesych. u. Suid., wahrscheinlich aus comic.

χρέμψις, ἡ, das Ausspucken, Auswerfen (?).

(**χρέπω**), ungebr. Stammform von *χρεμίθω*, *χρεμίζω*, *χρεμετίζω*.

χρεο-κοπέω, *χρεοκοπία*, *χρεοκοπίδης*, *χρεοκόπος*, schlechtere Formen für *χρεωκοπέω*, *χρεωκοπία*, *χρεωκοπίδης*, *χρεωκόπος*.

χρεο-λυτέω, schlechtere Form für *χρεωλυτέω*.

χρέομαι, ion. = *χράομαι*, Her.

χρεόμενος, ſ. *χράομαι*.

χρεόν, ion. = *χρεών*, häufig bei Her.

χρέος, τό, ep. *χρεῖος*, att. *χρέως* (w. m. ſ.), nom. u. acc. plur. *χρέα*, Hes. O. 649, wie *τὰ χρέα ἀπολαμβάνειν* Andoc. 3, 15 u. ſonſt (*χρή*), — 1) Bedürfniß, Nothdurft, Noth, dah. Verlangen, Wunſch; *εἰ μὲν γὰρ ὑμῖν μὴ τόδ' ἐπράξω χρέος* Aesch. Suppl. 467; *ξανύσας χρέος* Soph. O. R. 157; überh. Geſchäft, Angelegenheit, Handel, Sache, das, was Einem dringend am Herzen liegt, *ἐμὸν αὐτοῦ χρεῖος*, meine eigne Angelegenheit, Od. 1, 409. 2, 45; *κατὰ χρέος τινὸς ἐλθεῖν*, einer Perſon oder Sache wegen kommen, weil man ihrer bedarf, 11, 479; vgl. *κατὰ τί χρέος ἦλθες* Luc. salt. 64; *ἐπὶ τοιοῦτο χρέος ἦλθε* Pind. Ol. 1, 45; *ὅπως γένοισθε πρὸς χρέος τόδε* Aesch. Spt. 20; *ξὺν ἀνδράσιν φίλοισιν, οἷς τόδ' ἦν χρέος* Pers. 763, u. ſonſt; *σοὶ δ' ἤδη τὸ σὸν μελέσθω βάντι φροντίσαι χρέος* Soph. El. 74; *τί μοι τόδε χρέος ἀπύεις* Eur. Or. 1253, u. öfter; *ἐφ' ὅτι χρέος*, zu welchem Zwecke, weshalb, z. B. *ἐμέλετε*, ib. 151; *χρέος ἔχειν τινός*, Etwas nöthig haben, Ar. Ach. 429. — 2) das, was man nothwendig leiſten muß, was man abzutragen ſchuldig iſt, die Schuld; *χρεῖος ὀφείλειν τινί*, Einem eine Schuld zu entrichten haben, Od. 21, 17 Il. 11, 688; *χρέος ὀφείλεταί μοι* 11, 686 Od. 8, 367; *χρεῖος ἀποτίνασθαι*, eine Schuld zurückwägen, zurückzahlen, Il. 13, 746; was man verſprochen hat, Her. 1, 138; Pind. Ol. 8, 7; — im plur., die Schulden, Hes. O. 649; ausſtehende Schulden, Is. 8, 37, wie Ar. Nubb. 13. 30; Plat. Legg. III, 684 e Rep. VIII, 555 d u. ſonſt; *χρέα ἐπὶ τόκοις ὀφειλόμενα* Isae. 11, 42; *τὴν οὐσίαν ἅπασαν χρέα κατέλιπον* Dem. 38, 7; Sp. — Auch übertr., eine abzubüßende Schuld, ein Vergehen; Theogn. 205; *δημοκράντου δ' ἀρᾶς τίνει χρέος* Aesch. Ag. 445; *μή τι πέρα χρέος ἐμᾷ πόλει προσάψῃς* Soph. O. C. 234; — und Schuldigkeit, Gebühr, Pflicht, *κατὰ χρέος*, wie ſich's gebührt, ziemt, H. h. Merc. 138; Arat. Phaen. 343; *κατὰ χρέος, ὅπερ ἐφκει* Ap. Rh. 3, 189; — die allgemeine Schuld, welche der Menſch der Natur zu entrichten hat, beſ. der Tod. — 3) Gebrauch, Nutzen, eine Sache, die zu benutzen iſt, wie *χρῆμα*, *μέγα τι χρέος*, ein großes Stück, Thier, Callim. Dian. 104.

χρε-οφαλλίτης, ὁ, ſchlechtere Form für *χρεωφειλέτης*.

χρε-οφλής, ὁ, ſchlechtere Form für *χρεωφείλης*, Apollon. de pron. 263 c.

χρέω, ion. = *χράω*, Il., Orakel ertheilen, H. h. Apoll. 253. 293 u. Her. S. auch *χρείω*.

χρεώ, ἡ, ep. *χρεώ*, gen. *χρεόος*, ſpät. *χρεοῦς*, — Bedürfniß, Bedarf, Nothdurft, Noth, dah. Verlangen, dringender Wunſch; oft bei Hom.: *ἦ τι μάλα χρεώ*, fürwahr, Etwas iſt ſehr Noth, Il. 2, 197, vgl. 10, 172; *χρεοῖ ἀναγκαίῃ*, aus dringender, zwingender Noth, 8, 57; *χρεὼ ἐμεῖο*, das Bedürfniß meiner, Verlangen, Sehnſucht nach mir, 1, 341, vgl. Od. 4, 634; *ἵν' οὐ χρεὼ πείσματός ἐστιν*, wo kein Anlertau Noth thut, 9, 136; — *χρεὼ ἱκάνεται*, das Bedürfniß kommt, entſteht, Il. 10, 118. 142. 11, 610 Od. 6, 136; auch *χρεὼ γίγνεται*, Il. 1, 341; — c. acc. der Perſon, *ὅτε μὲ χρεὼ τόσον ἵκοι* Od. 5, 189; *τίνα χρεὼ τόσον ἵκοι* 2, 28; *ἐμὲ δὲ χρεὼ γίγνεται νηός*, mich trifft, überkommt das Bedürfniß des Schiffes, 4, 634, wo *γίγνεσθαι* wie ein Verbum der Bewegung mit dem acc. verbunden iſt; und ſogar bei *εἶναι* ſteht dieſer acc., *οὐδέ τί μιν χρεὼ ἔσται τυμβοχοῆς* Il. 21, 322; — mit Auslaſſung jedes Verbums ſteht ſo nur *χρεώ*, nicht *χρεώ*: *τίπτε δέ σε χρεώ*; sc. *ἱκάνει* od. *ἔχει*, warum doch trifft dich die Noth? Od. 1, 225 Il. 10, 85; u. wie hier auch *χρή* ſtehen könnte, ſo wird *χρεὼ τινά τινος* wie *χρή* conſtruirt, *οὔτε με ταύτης χρεὼ τιμῆς*, mich trifft das Bedürfniß dieſer Ehre nicht, ich bedarf ihrer nicht, ſie thut mir nicht Noth, 9, 608; eben ſo *χρεὼ βουλῆς ἐμὲ καὶ σέ*, mir und dir thut guter Rath Noth, 10, 43; *μάλα δὲ χρεὼ πάντας Ἀχαιοὺς ἐσθλῆς καὶ πυκνῆς βουλῆς* 9, 75; *τί δέ σε χρεὼ ἐμεῖο*; was bedarfſt du meiner? 11, 601; ſtatt des gen. ſteht auch der inf., *τὸν δὲ μάλα χρεὼ ἑστάμεναι κρατερῶς*, den trifft ſehr das Bedürfniß, dem thut es ſehr Noth, feſt zu ſtehen, 11, 409, wo ebenfalls *χρεώ* ganz gleich mit *χρή* conſtruirt iſt; vgl. *τῷ με μάλα χρεὼ θέτιδι ζωάγρια τίνειν* 18, 406; *τῷ καί σε διδασκήμεν οὔτε μάλα χρεὼ* 23, 308; *οὐδέ τί μιν χρεὼ νηῶν ἐπιβαινέμεν* Od. 4, 707; *ἐμὲ δὲ χρεὼ θάσσον ἱκέσθαι* 15, 201; einmal findet ſich ſolche Ellipſe auch bei Eur., Hec. 970, vgl. Porſ. Eur. Or. 659. — Sp. auch = das Geſchäft, *ἤδη γὰρ χρεὼ κεκράανται* Ap. Rh. 4, 193. — Nothwendigkeit, Schickſal, *θελκτήριος χρεὼ πόθοιο* ib. 3, 33. — [Χρεώ iſt bei Hom. immer einſylbig auszuſprechen, u. Il. 11, 606 vor einem Vocale ſogar kurz gebraucht.]

χρεω-κοπέω, att. = *χρεοκοπέω*, a) die Schulden abhauen, abſchneiden, d. i. ſie vermindern od. ganz aufheben, ſie unbezahlt laſſen. — b) übertr., betrügeriſch verkürzen, entziehen, Plut. de aer. al. vit. 5, oft. — Pass. betrogen werden, Plut. a. a. O., Phalar. ep. 65.

χρεω-κοπία, ἡ, das Aufheben, Unbezahltlaſſen der Schuldforderungen, wie die bekannte *σεισάχθεια* des Solon in Athen, Plut. Sol. 15 D. Hal. 5, 67.

χρεω-κοπίδης, ὁ, der Schuldenaufheber; beſ. hießen in Athen die Freunde des Solon ſo, die ſeine *σεισάχθεια* einführen halfen, Plut. Sol. 15; eigtl. der ſeine Schulden unbezahlt läßt, der Bankerutirer.

χρεω-κόπος, att. = *χρεοκόπος* (vgl. *χρεωκόπος*), die Schulden abhauend, d. i. ſie vermindernd od. ganz aufhebend, ſie unbezahlt laſſend u. den Gläubiger darum betrügend (?).

χρεω-λυτέω, eine Schuld ablöſen, d. i. die Schuld bezahlen, ſich einer Schuld entledigen, Plut. Alc. 5; *τὸν μισθόν*, ſchuldigen Lohn zahlen, Is.

χρεών, τό, ion. *χρεόν* (nach Buttm. partic. von *χρή*, vgl. aber Wolf Lit. Anal. 2, 470), gew. nur nomin. und accus.; genit. *τοῦ χρεών* Eur. Here. fur. 21 Hipp. 1256; — was nothwendig iſt, ge-

Digitized by Google

ἔχοις οὖν αὐτοῖς ὅ τι χρήσει Rep. V, 479 c; τοῖς λεγομένοις οὐχ ἕξεις ὅ τι χρῇ Euthyd. 287 b, vgl. 300 b; τί χρὴ χρῆσθαι τοῖς περιεγγενομένοις Legg. V, 740 d; ἀλλὰ ἔχεις τι χρήσασθαι τῷ λόγῳ Hipp. mai. 299 b; εἴ τι ἔχει τὶς χρήσασθαι τῷ λόγῳ αὐτοῦ Phaed. 95 a; εὖτε ἔχουσιν ὅ,τι χρήσονται, οὔτε αὐτοὶ ἑαυτοῖς οὔτε οἱ ἄλλοι ἄνθρωποι τούτοις Gorg. 465 c; u. so ὅτε οὐκ ἔχοις ἔξελθὼν ὅ τι χρῷο σαυτῷ Crit. 45 b; νυκτὶ χρῆσθαι ἅπερ ἡμέρᾳ Xen. Hell. 6, 1, 15; οὐκ ἔχω ὅ τι χρήσομαι τῷ ἀργυρίῳ, ich weiß nicht, was ich mit dem Gelde anfangen soll, vgl. Hemsh. Callim. Dian. 69; τί χρήσωμαι τῷ πράγματι Lys. 9, 5; οἷς οὐδὲν ἂν ἔχοι χρήσασθαι Λακωνικὸς ἀνήρ, mit denen ein Lacedämonier Nichts anzufangen wüßte, Plat. Demod. 400 b; u. absol., ἠπόρει, ὅ τι χρήσαιτο, er wußte nicht, was er machen solle, Prot. 321 e Lys. 213 c, u. bei Folgdn überall. Man vgl. damit θαλάσσῃ ἤδη πλείσι χρώμενοι Thuc. 1, 8, mehr, πλεῖστα χρῆσθαι 5, 105, ἐλάχιστα 2, 11, ὀλίγα Xen. Hell. 6, 2, 27, u. ähnliche allgemeine Bestimmungen. — Das perf. κέχρημαι hat Präsensbdtg = brauchen, bedürfen, nöthig haben, dah. entbehren, sich wonach sehnen, τινός, Il. 19, 262 Od. 1, 18 u. sonst, wie Hes. nur im partic. κεχρημένος; auch ohne Casus, arm, dürftig, Od. 14, 155. 17, 347, Hes. O. 319. 502; ἀπορίᾳ κεχρημένος Eur. I. A. 89; c. infin. statt des gen., Aesch. Pers. 826; νοῦ κεχρημένος Soph. Phil. 1248. Bei Her. u. in att. Prosa aber in der gew. Bedeutung.

ΧΡΑ'Ω, leihen, s. κίχρημι.

χρε-αγωγός, einen Schuldner ins Gefängniß führend, Hesych.

χρε-άρπαξ, ὁ, der Geld an sich Raffende, Maneth. 4, 330.

χρεία, ἡ, 1) das Gebrauchen, — a) als Handlung: Gebrauch, Anwendung, u. als Eigenschaft: Brauchbarkeit, dah. Nutzen, Vortheil, Genuß; zuerst bei Theogn. 62 u. Pind. N. 8, 42; τὸ εἰρειν λόγου χρεία ἐστί Plat. Crat. 408 a; καὶ κτῆσις γυναικῶν καὶ παίδων Rep. V, 451 c; ἱματίου ἐν χρείᾳ τε ὄντος καὶ φορουμένου, im Gebrauch sein, Phaed. 87 c; τίς ἡ μεγάλη χρεία ἐστὶ τῆς ῥητορικῆς, der große Nutzen, Gorg. 480 a; καὶ κτήσεις Xen. Mem. 2, 4, 1; πρὸς τὴν ἀνθρωπίνην χρείαν 4, 2, 25; καρπῶν χρείας Isocr. 4, 29; Dem. Lpt. 15. — b) Umgang, Verkehr, Gemeinschaft mit Menschen, Antipho 5, 63; auch im feindlichen Sinne, Treffen, Krieg, Pol. 2, 33, 5. 69, 4 u. oft; ἡ ἐμβατική, ἡ ἐν τῇ γῇ, 3, 95, 5. 32, 2, 3. — c) übh. womit man sich beschäftigt, was man treibt, Gewerbe, Handel, Geschäft, Pol. oft u. Sp. — d) in der Rhetorik eine Chrie, eine Sentenz od. ein Gemeinplatz, ein bedeutender Ausspruch auf einen bestimmten Fall angewendet und nach bestimmten Regeln ausgeführt, Hermogen. progymn. u. a. Rhett. Wir besitzen noch solche Chrien von Hermogenes und Aphthonius. Vgl. auch D. L. 2, 85 Ath. XII, 577. — 2) das Bedürfen, Nöthighaben, Bedürfniß, Noth, Mangel; φαρμάκων χρείᾳ κατευπέλλοντο Aesch. Prom. 479; ἐν χρείᾳ τύχης Spt. 488; Soph. Phil. 176. 992; διὰ τὴν χρείαν καὶ τὴν πενίαν ζητεῖν ὁπόθεν βίον ἕξει Ar. Plut. 534; dah. Verlangen, Sehnsucht wonach, ἢ μὴν ἔτ' ἐμοῦ χρείαν ἕξει σὸν πρότανις Aesch. Prom. 169; τοιάνδε σου χρείαν ἔχω Ch. 474; Wunsch, Prom. 702; ἐανόντ' ἂν οἰμώξειαν ἐν χρείᾳ δορός Soph. Ai. 942; Phil. 162 u. öfter; τίς χρεία σ' ἐμοῦ Eur. Hec. 976; εἰ ἐμοῦ χρείαν ἔχεις Med. 1319; Suppl. 127; die Nothwendigkeit, ἵν' ἂν μὴ χρείᾳ πολεμῶμεν Soph. O. C. 191; ἵν' ἑστάμεν χρείας O. R. 1443; αἱ χρεῖαι βιάζονται τολμᾶν Antipho 3 β 1; αἱ ἀναγκαῖαι χρεῖαι Dem. 23, 148; ἐν πάσαις ταῖς τοῦ σώματος χρείαις, in allen Verrichtungen, bei denen man des Leibes bedarf, Xen. Mem. 3, 12, 5; ποιήσει δὲ τὴν πόλιν ἡ ὑμετέρα χρεία Plat. Rep. II, 369 c; ἢ ἁψοφόου δοκεῖ σοι πολλὴ χρεία εἶναι τοῖς Ἕλλησιν Ion 541 c; ὡς οὐδὲν ἔτι ποδῶν χρείας οὔσης Tim. 92 a; ἵν' ἐν χρείᾳ ἡγεμόνος ὁ δῆμος ᾖ Rep. VIII, 566 e, u. oft; περὶ τῶν οὐδὲν εἰς χρείαν ἀκούειν, von Dingen, an denen Nichts gelegen ist, Dem. prooem. 56.

χρειακός, einem Bedürfniß abhelfend, nützlich, dienlich, dah. χρειακοί, Diener, die man braucht, Arrian. peripl. erythr. p. 10.

χρεῖος, τό, ep. = χρέος (w. m. s.), Hom. u. Hes.

χρεῖος, ον, 1) brauchbar, nützlich, Aesch. Suppl. 191, l. d. — 2) akt., brauchend, bedürftig, c. gen., νῦν εἰ χρεῖος φίλων Eur. Here. F. 1337; λουτροῦ Luc. am. 42; — absol., dürftig, arm, Aesch. Suppl. 199.

χρε-οφελέτης, ὁ, ion. = χρεωφελέτης, Hippocr.

χρεύω, nützen, S. Emp. adv. mus. 29, öfter.

χρείω, ep. = χράω, χρέω, Orakel ertheilen, Od. 8, 79, h. Apoll. 396 u. sp. D.

χρειώ, οῦς, ἡ, ep. = χρεώ, w. m. s.

χρε-ώδης, ες, 1) von brauchbarer, nützlicher Art, Beschaffenheit, nütze, τὸ χρεωδὲς εἰδέτω τῇ ἀνάγκῃ Luc. Amor. 38; Plut. Lyc. 5. — 2) nöthig, nothwendig; τὰ χρεώδη Plut. Mar. 42; S. Emp. adv. mus. 29 u. a. Sp.

χρεῖων, τό, ep., aber nachhomerisch, = χρέος, χρεῖος.

χρεμίθω, = Folgdm; Bian. (IX, 295); Opp. C. 1, 234.

χρεμετάω, = χρεμετίζω, Callim. fr. 352 bei Hesych.; s. Jac. A. P. p. 523.

χρεμετίζω, wiehern, vom Pferde, Il. 12, 51, Plat. Phaedr. 254 d Rep. III, 395 b u. Sp.; — übh. Getöse, Geräusch machen, Sp. — S. die Vorigen u. χρεμίζω.

χρεμέτισμα, τό, das Gewieher; auch von Menschen, Macedon. (V, 245).

χρεμετισμός, ὁ, das Wiehern; Ar. Equ. 551; Plut. Sull. 27 u. a. Sp.

χρεμετιστικός, gern, gewöhnlich wiehernd, was wiehern kann; ζῷον, das Pferd, Plut. plac. phil. 1, 3 M; Philo.

χρέμψ, ητος, ὁ, ein Meerfisch. S. auch nom. pr.

χρεμίζω, = χρεμετίζω, Hes. Sc. 348.

χρέμμα, τό, Auswurf, Spucke, D. L. u. a. Sp.

χρέμπτομαι, sich räuspern, bes. ausspucken; Eur. Cycl. 626; σιώπα, πρόσεχε τὸν νοῦν· χρέμπτεται γὰρ ἤδη, ὅπερ ποιοῦσ' οἱ ῥήτορες Ar. Th. 381; Luc. Catapl. 12; auch tom. μῆλα χρέμπτεται, Eupol. bei Ath. XIV, 646 f.

χρεμπτόν, τό, = χρέμμα, Sp.

χρέμυς, ὁ, auch **κρέμυς**, ein Meerfisch mit stein-

Digitized by Google

hartem Kopfe, λεθαργόφαλος, Arist. bei Ath. VI, 305 d.

χρέμψ, ein Fisch, Arist. H. A. 4, 8.

χρεμψι-θάνατος, Hesych. u. Suid., wahrscheinlich aus comic.

χρέμψις, ἡ, das Ausspucken, Auswerfen (?).

(χρέμω), ungebr. Stammform von *χρεμέθω, χρεμίζω, χρεμετίζω*.

χρεο-κοπέω, χρεοκοπία, χρεοκοπίδης, χρεοκόπος, schlechtere Formen für *χρεωκοπέω, χρεωκοπία, χρεωκοπίδης, χρεωκόπος*.

χρεο-λυτέω, schlechtere Form für *χρεωλυτέω*.

χρέομαι, ion. = *χράομαι*, Her.

χρεόμενος, s. *χράομαι*.

χρεόν, ion. = *χρεών*, häufig bei Her.

χρέος, τό, ep. *χρεῖος*, att. *χρέως* (w. m. s.), nom. u. acc. plur. *χρέα*, Hes. O. 649, wie *τὰ χρέα ἀπολαμβάνειν* Andoc. 3, 15 u. sonst (*χρή*), — 1) Bedürfniß, Nothdurft, Noth, dah. Verlangen, Wunsch; *εἰ μὲν γὰρ ὑμῖν μὴ τόδ' ἐπράξω χρέος* Aesch. Suppl. 467; *ἑκόντος χρέος* Soph. O. R. 157; überh. Geschäft, Angelegenheit, Handel, Sache, das, was Einem dringend am Herzen liegt, *ἐμὸν αὐτοῦ χρεῖος*, meine eigne Angelegenheit, Od. 1, 409. 2, 45; *κατὰ χρέος τινὸς ἐλθεῖν*, einer Person oder Sache wegen kommen, weil man ihrer bedarf, 11, 479; vgl. *κατὰ τί χρέος ἦκων* Luc. salt. 64; *ἐπὶ τοιοῦτο χρέος ἦλθε* Pind. Ol. 1, 45; *ὅπως γένοισθε πρὸς χρέος τόδε* Aesch. Spt. 20; *ξὺν ἀνδράσιν φίλοισιν, οἷς τόδ' ἦν χρέος* Pers. 763, u. sonst; *σοὶ δ' ἤδη τὸ σὸν μελέσθω βάντι φροντίσαι χρέος* Soph. El. 74; *τί μοι τόδε χρέος ἀπύεις* Eur. Or. 1253, u. öfter; *ἐφ' ὅτι χρέος*, zu welchem Zwecke, weshalb, s. B. *ἐμόλετε*, ib. 151; *χρέος ἔχειν τινός*, Etwas nöthig haben, Ar. Ach. 429. — 2) das, was man nothwendig leisten muß, was man abzutragen schuldig ist, die Schuld; *χρεῖος ὀφείλειν τινί*, Einem eine Schuld zu entrichten haben, Od. 21, 17 Il. 11, 688; *χρεῖος ὀφείλεταί μοι* 11, 686 Od. 8, 367; *χρεῖος ἀποστίσασθαι*, eine Schuld zurückwägen, zurückzahlen, Il. 13, 746; was man versprochen hat, Her. 1, 138; Pind. Ol. 3, 7; — im plur., die Schulden, Hes. O. 649; ausstehende Schulden, Ls. 8, 37, wie Ar. Nubb. 13. 30; Plat. Legg. III, 684 e Rep. VIII, 555 d u. sonst; *χρέα ἐπὶ τόκοις ὀφειλόμενα* Isae. 11, 42; *τὴν οὐσίαν ἅπασαν χρέα κατέλιπον* Dem. 38, 7; Sp. — Auch übertr., eine abzubüßende Schuld, ein Vergehen; Theogn. 205; *δημοκράντου δ' ἀρᾶς τίνει χρέος* Aesch. Ag. 445; *μή τι πέρα χρέος ἐμᾷ πόλει προσάψῃς* Soph. O. C. 234; — und Schuldigkeit, Gebühr, Pflicht, *κατὰ χρέος*, wie sich's gebührt, ziemt, H. h. Merc. 138; Arat. Phaen. 343; *κατὰ χρέος, ὅπερ ἐώλκει* Ap. Rh. 3, 189; — die allgemeine Schuld, welche der Mensch der Natur zu entrichten hat, bes. der Tod. — 3) Gebrauch, Nutzen, eine Sache, die zu benutzen ist, wie *χρῆμα, μέγα τι χρέος*, ein großes Stück, Thier, Callim. Dian. 104.

χρε-οφειλέτης, ὁ, schlechtere Form für *χρεωφειλέτης*.

χρε-οφειλής, ὁ, schlechtere Form für *χρεωφειλής*, Apollon. de pron. 263 c.

χρέω, ion. = *χράω*, Il., Orakel ertheilen, H. h. Apoll. 253. 293 u. Her. S. auch *χρείω*.

χρεώ, ἡ, ep. *χρεώ*, gen. *χρεόος*, ξξζ. *χρεοῦς*, — Bedürfniß, Bedarf, Nothdurft, Noth, dah. Verlangen, dringender Wunsch; oft bei Hom.: *ἦ τε μάλα χρεώ*, fürwahr, Etwas ist sehr Noth, Il. 2, 197, vgl. 10, 172; *χρεοῖ ἀναγκαίῃ*, aus dringender, zwingender Noth, 8, 57; *χρειὼ ἐμεῖο*, das Bedürfniß meiner, Verlangen, Sehnsucht nach mir, 1, 341, vgl. Od. 4, 634; *ἵν' οὐ χρεὼ πείσματός ἐστιν*, wo kein Ankertau Noth thut, 9, 136; — *χρειὼ ἱκάνεται*, das Bedürfniß kommt, entsteht, Il. 10, 118. 142. 11, 610 Od. 6, 136; auch *χρειὼ γίγνεται*, Il. 1, 341; — c. acc. der Person, *ἕως με χρειὼ τόσον ἵκοι* Od. 5, 189; *τίνα χρειὼ τόσον ἵκει* 2, 28; *ἐμὲ δὲ χρειὼ γίγνεται νηός*, mich trifft, überkommt das Bedürfniß des Schiffes, 4, 634, wo *γίγνεσθαι* wie ein Verbum der Bewegung mit dem acc. verbunden ist; und sogar bei *εἶναι* steht dieser acc., *οὐδέ τί μιν χρειὼ ἔστιν τυμβοχοῆς* Il. 21, 322; — mit Auslassung jedes Verbums steht so nur *χρεώ*, nicht *χρειώ*: *τίπτε δέ σε χρεώ*; sc. *ἱκάνει* od. *ἔχει*, warum doch trifft dich die Noth? Od. 1, 225 Il. 10, 85; u. wie hier auch *χρή* stehen könnte, so wird *χρεώ τινά τινος* wie *χρή* construirt, *οὔτε με ταύτης χρεὼ τιμῆς*, mich trifft das Bedürfniß dieser Ehre nicht, ich bedarf ihrer nicht, sie thut mir nicht Noth, 9, 608; eben so *χρειὼ βουλῆς ἐμὲ καὶ σέ*, mir und dir thut guter Rath Noth, 10, 43; *μάλα δὲ χρεὼ πάντας Ἀχαιοὺς ἐσθλῆς καὶ πυκνῆς βουλῆς* 9, 75; *τί δέ σε χρεὼ ἐμεῖο*; was bedarfst du meiner? 11, 601; statt des gen. steht auch der inf., *τὸν δὲ μάλα χρεὼ ἑστάμεναι κρατερῶς*, den trifft sehr das Bedürfniß, dem thut es sehr Noth, fest zu stehen, 11, 409, wo ebenfalls *χρεώ* ganz gleich mit *χρή* construirt ist; vgl. *τῷ με μάλα χρεὼ θέτιδι ζωάγρια τίνειν* 18, 406; *τῷ καί σε διδασκέμεν οὔτε μάλα χρεὼ* Od. 23, 308; *οὐδέ τί μιν χρεὼ νηῶν ἐποβαινέμεν* Od. 4, 707; *ἐμὲ δὲ χρεὼ θάσσον ἱκέσθαι* 15, 201; einmal findet sich solche Ellipse auch bei Eur., Hec. 970, vgl. Porson. Eur. Or. 659. — Sp. auch = das Geschäft, *ἤδη γὰρ χρεὼ κεκράανται* Ap. Rh. 4, 193. — Nothwendigkeit, Schicksal, *θελκτήριος χρεὼ πόθοιο* ib. 3, 33. — [Χρεώ ist bei Hom. immer einsilbig auszusprechen, u. Il. 11, 606 vor einem Vocale sogar kurz gebraucht.]

χρεω-κοπέω, att. = *χρεοκοπέω*, α) die Schulden abhauen, abschneiden, d. i. sie vermindern od. ganz aufheben, sie unbezahlt lassen. — b) übertr., betrügerisch verkürzen, entziehen, Plut. de aer. al. vit. 5, oft. — Pass. betrogen werden, Plut. a. a. O., Phalar. ep. 65.

χρεω-κοπία, ἡ, das Aufheben, Unbezahltlassen der Schuldforderungen, wie die bekannte *σεισάχθεια* des Solon in Athen, Plut. Sol. 15 D. Hal. 5, 67.

χρεω-κοπίδης, ὁ, der Schuldenaufheber; bes. hießen in Athen die Freunde des Solon so, die seine *σεισάχθεια* einführen halfen, Plut. Sol. 15; eigtl. der seine Schulden unbezahlt läßt, der Bankerutirer.

χρεω-κόπος, att. = *χρεοκόπος* (vgl. *χρεωπόπος*), die Schulden abhauend, d. i. sie vermindernd od. ganz aufhebend, sie unbezahlt lassend u. den Gläubiger darum betrügend (?).

χρεω-λυτέω, eine Schuld ablösen, d. i. die Schuld bezahlen, sich einer Schuld entledigen, Plut. Alc. 5; *τὸν μισθόν*, schuldigen Lohn zahlen, los.

χρεών, τό, ion. *χρεόν* (nach Buttm. partic. von *χρή*, vgl. aber Wolf Lit. Anal. 2, 470), gew. nur nomin. und accus.; genit. *τοῦ χρεών* Eur. Herc. fur. 21 Hipp. 1256; — was nothwendig ist, ge-

Digitized by Google

ſchehen muß, Nothwendigkeit, Schickſal, Verhängniß; *τὸ δεύτερον γὰρ τοῖς ἅμοῖς αὐτὴν χρεὼν τόκους ἀλῶναι* Soph. Phil. 1439; Eur. Hipp. 1256 I. T. 1486 u. ſonſt; — *gew. χρεών ἐστιν* und *χρεών* allein = *χρή*; *ſo εἰ χρεὼν σῴζεσθαι*, wenn es nöthig iſt, wenn man muß, Pind. P. 3, 2; Theogn. 564; und mit accus. c. infin., Pind. P. 2, 52 N. 11, 17; Her. 1, 41. 57. 2, 133. 5, 49. 109 u. ſonſt (wo auch *χρεών* geſchrieben iſt); *οὕτως ὑβρίζειν τοὺς ὑβρίζοντας χρεών* Aesch. Prom. 972, vgl. 998; *θεοὺς τοι τοῖσδε τιμαλφεῖν χρεών* Ag. 896; *τὸ μὴ χρεὼν πάθε* Ch. 918; *ἐὰν χρεὼν ἔκηλον εἶθέναι* Soph. Phil. 757; *τὸ νεῖκος οὐ θέσθαι χρεών* O. R. 633; *ἀνδρὶ τοι χρεὼν μνήμην προσεῖναι* Ai. 316, u. öfter; ſo abſolut auch Eur., wie Ar. Equ. 138; u. in Proſa, auch mit u. ohne *ἐστίν*: Her. 1, 41. 57. 2, 133. 6, 43 u. ſonſt; abſolut *χρεών* = da man muß, 5, 50. 9, 58; *οὐ χρεὼν ἄρχετε*, nicht wie man muß, wider Gebühr, wider Recht u. Billigkeit herrſcht ihr, Thuc. 3, 40, vgl. 5, 49; *πλημτικὴν θήραν ἡμᾶς προσεοικεῖν νῦν χρεών* Plat. Soph. 220 c; *ὃν ἐμπορον χρεὼν εἶναι* Tim. 55 d; *τοῦτον καθήρασθαι τὸν οἶκον χρεών ἐστιν* Legg. IX, 877 e; auch ſubſtantiviſch, *ἡ τε ἡλικία καὶ τὸ χρεὼν ἤγαγεν εἰς τὸ προάσθαι αὐτόν* Phaedr. 255 a, vgl. Ax. 364 c 365 b; Sp.; *τὸ χρεὼν τοῦ χρησμοῦ ἐντεῦθα περαίνει* Plut. Nic. 14, die Prophezeiung od. die Unabänderlichkeit des Orakels.

χρέως, τό, att. = *χρέος*, die Schuld, ſ. Lob. Phryn. p. 391; nach den Atticiſten indeclinabel, ſo daß *χρέως* auch gen. u. accus. iſt; *τὸ ἐπὶ τὴν τράπεζαν χρέως* Dem. 33, 24; bei Plat. als v. l.

χρεωστέω, = Folgdm (?).

χρεωστῶ, Schuldner ſein, ſchuldig ſein. — Pass. *χρεωστοῦμαι*, man iſt mir ſchuldig, Heliod. 6, 7. 7, 12.

χρεώστης, ὁ, der Schuldner, Luc. abdic. 15 u. Plut.; nach Schol. Ar. Nubb. 241 att. für *χρεωφειλέτης*.

χρεωστικός, dem Schuldner eigen, zukommend, ziemend, ihm ähnlich. — Adv. *χρεωστικῶς* als Schuldner, Schulden halber, Sp.

χρεωφειλέτης, ὁ, der Schuldner, der Verſchuldete, Schol. Ar. Nubb. 241; ſ. Lob. Phryn. 691.

χρεωφείλημα, τό, die Schuld, Poll. 8, 141.

χρεωφειλής, ὁ, = *χρεωφειλέτης*, gw.

χρεωφυλάκιον, τό, Archiv, in welchem die Verzeichniſſe der Staatsſchuldner aufbewahrt werden, Inscr.

χρῆ, ἡ, = *χρεία*, ſo wird Soph. O. C. 504, *τὸν τόπον δ' ἵνα χρῆ 'στιν μ' ἐφεψεῖν*, vom Schol. *χρῆ 'στιν* = *δεῖ ἐστιν* erkl.; vgl. Suid. unter *χρή*, wo falſch *χρῆσθαι* ſteht.

χρή, impers. (vgl. *χράομαι*), conj. *χρῇ*, optat. *χρείη*, inf. *χρῆναι*, poet. auch *χρῆν*, Part. Eur. Hec. 264; impf. *ἐχρῆν* u. *χρῆν* (nicht *ἔχρη* od. *ἔχρην*), fut. *χρήσει*; es braucht, iſt nöthig, es iſt Pflicht, man muß; mit dem inf. allein, und, wenn die Perſon dabeiſteht, die verpflichtet iſt, mit dem accus. c. inf.; Hom. u. Folgde überall; *ἀλλὰ χρὴ καὶ ἐμὸν θέμεναι πόνον οὐκ ἀτέλεστον* Il. 4, 57; *χρὴ μὲν δὴ τὸν μθθον ἀπηλεγέως ἀποειπεῖν*, man muß das Wort offen ausſprechen, 9, 309; 18, 235 Od. 3, 209. 6, 207 u. ſonſt; *χρὴ δὲ πρὸς θεὸν οὐκ ἐρίζειν* Pind. P. 2, 88, u. öfter, wie Tragg.: *σήμανε ὅτι χρὴ σοι συμπράττειν*, was man thun ſoll, Aesch. Prom. 295; *μετὰ τοῦθ' ὅτι χρὴ πάσχειν ἐθέλω* 1069, u. oft in ähnlicher Weiſe; *ὅτι χρή*, was nöthig iſt; *ποθεῖν ἃ μὴ χρή*, was man *ποθεῖν* entbehren muß, Ag. 333; *ἃ χρὴ οὐδεὶς μὴ θεῶν θήσει ποτέ* Eur. Herc. F. 311; *τὸ χρὴν σφ' ἐκήγαγ' ἀνθρωποκτονεῖν* Hec. 260; Herc. fur. 828; *χρὴ μὲν σφαγέντων ἴσως ἐφεῖσθαι καὶ μάλα περ κεχολωμένοις*, man muß, auch wenn man erzürnt iſt, Il. 1, 216; *χρή σε πάλαμον πεῖσαι*, du mußt, 7, 331; *οὐ σε χρὴ νηλεὲς ἦτορ ἔχειν* 9, 496; *νῦν σε μάλα χρὴ αἰχμητὴν ἔμεναι* 16, 492, u. oft; auch iſt der infin. zuweilen mit dem Zuſammenhange zu ergänzen, *μὴ χαλέπαινε παρὲκ νόον· οὐδέ τί σε χρή*, sc. *χαλεπαίνειν*, 20, 133, wie *τίπτε μάχης ἀπεπαύσασθε*; *οὐδέ τί σε χρή*, sc. *ἀποπαύσασθαι μάχης*, 16, 721, vgl. 19, 420 Od. 19, 500; *ὅθι χρή*, sc. *μάρνασθαι*, 9, 50; *ἐμὲ χρὴ καὶ σὲ θωρήξειν ὄλβον* Pind. P. 4, 141, wie Tragg., *τὴν πεπρωμένην δὲ χρὴ σέβειν φέρειν ὡς ῥᾴστα, γιγνώσκοντ' ὅτι* Aesch. Prom. 103, *ὡς μάθοι, τί χρὴ θρῆσαι' ἢ λέγειν δαίμοσιν πράττειν φίλα* 662, *οἷς φυλάξασθαί σε χρή* 717. — In Verbindungen, wie *εἰ δὲ χρὴ τυχεῖν σωτηρίας* Ch. 201, wenn ich Rettung finden ſoll, *πῇ ποτε μόχθων χρὴ τέρματα τῶνδ' ἐπιτελλαι* Prom. 100, liegt eine Beſtimmung des Geſchicks darin, und tritt der Zuſammenhang mit *χρεών* (ſ. oben) mehr hervor; Soph. *εἶπε Λοξίας ποτὲ χρῆναι μογῆναι μητρί*, O. R. 995, vgl. 854 O. C. 1442. 1517; *καὶ χρή με παντελῶς θανεῖν* O. R. 669, u. ſonſt. — In *τί χρή με στένειν ἢ τί λέγειν* Phil. 135, vgl. Ant. 875 Ai. 1359, liegt mehr „was muß" oder „frommt", ſo daß der Zuſammenhang mit *χράομαι* mehr hervortritt; lehrreich iſt Aristoph. Av. 1419 *ἀλλ' ὅσον δεῖ χρὴ λέγειν*. — Auch ſonſt oft bei Ar., u. in Proſa, *ἐβουλεύσατο ὅ τι χρὴ αὐτοὺς ποιῆσαι* Plat. Conv. 190 e, *θέσαντες εἰς χρή*, sc. *θέσαι*, Rep. III, 415 e. — Das impf. *χρῆν* drückt meiſt aus, daß Etwas geſchehen mußte, was aber nicht geſchehen iſt, was man durch den conj. bezeichnen, *ἐκ τῶνδέ σοι παῖς ἐνθάδ' οὐ παραστατεῖ, ὡς χρῆν, Ὀρέστης*, wie es mußte, od. wie er hätte ſollen, Aesch. Ag. 851. 1393; *κἄνες γ' ὃν οὐ χρῆν* Ch. 918, den du hätteſt nicht tödten ſollen; *χρῆν γάρ σε μήτ' αὐτὸν ποτ' ἐς Τροίαν μολεῖν ἡμᾶς τ' ἀπείργειν* Soph. Phil. 1347; Tr. 1123 u. oft; Plat. Conv. 181 d *χρῆν καὶ νόμον εἶναι*, vgl. Apol. 34 a Gorg. 458 b, u. ſonſt; Thuc. 3, 63. — Hierher gehört auch Aristoph. Ach. 778 *φάνει δὴ τὺ ταχέως, χωρεῖν· οὐ χρῆσθα συγῆν, ὃ κάτεστ' ἀπολούμενα*, du hättſt nicht ſtill ſein ſollen; eine 2. Perſon Sing., das Verbum alſo perſönlich gebraucht, nicht, wie ſonſt, unperſönlich. — Mit dem acc. der Perſon u. dem gen. der Sache, Etwas nöthig haben, ſeiner bedürfen, *μοθῆσαι, ὅττιό σε χρή*, weſſen du bedarfſt, was dir Noth thut, Od. 1, 124. 4, 463. 22, 377; *οὐδέ τί σε χρὴ ἀφροσύνης*, du bedarfſt nicht des Unverſtandes, d. i. du mußt nicht unverſtändig ſein, Il. 7, 109; *οὐ σε χρὴ ἴσ' αἰδοῦς*, du brauchſt nicht mehr Ehre zu ſein, Od. 3, 14; *τί με χρὴ μητέρος εἶναι* Il. 110, was brauche ich erſt die Mutter zu loben?

Nach einer Anſicht Neuerer iſt dies unperſönliche Verbum *χρῆναι* keine reine Verbalbildung, ſondern ein altes Subſtantiv mit *εἶναι*, welche Anſicht auch Ahrens aufgeſtellt zu haben ſcheint, ſ. Dial. Dor. p.

Digitized by Google

353. Beim indicat. *χρή* muß man *ἐστίν* ergänzen, *χρή ἐστιν*, es ist Nothwendigkeit, es ist nothwendig, wie *ἀνάγκη* statt *ἀνάγκη ἐστίν*, *ἀνωγαιόν ἐστιν*; der conjunct. *χρῇ* ist entstanden aus *χρῇ ᾖ*, der optat. *χραίη* aus *χρῇ εἴη* u. s. w. Diese Auffassung hat viel Ansprechendes. Am Dasein eines alten Substantives *ἡ χρή*, = *ἡ ἀνάγκη*, läßt sich kaum zweifeln, vgl. den vorigen Artikel; ob *ἡ χρή* zu betonen sei oder *ἡ χρῆ*, und ob das Wort aus *ἡ χρέα*, einer Nebenform von *ἡ χρεία* contrahirt sei oder nicht, darüber ließe sich streiten, ohne daß diese Punkte auf die Entscheidung der Hauptfrage einwirkten. Aber für diese Entscheidung der Hauptfrage stehen der ganzen Ansicht doch allerlei wesentliche Hindernisse entgegen, z. B. die augmentirte Imperfectform *ἐχρῆν* und die oben betrachtete 2. Person *χρῆσθα*. Der gewöhnlichen Ansicht dagegen, daß *χρῆναι* ursprünglich reine Verbalbildung sei, stellen sich gar keine wesentlichen Schwierigkeiten entgegen; denn sämmtliche Formen ohne Ausnahme lassen sich ohne Weiteres als ursprünglich reine Verbalformen erklären, und keine einzige ist dabei in irgend einer Hinsicht ohne genügende Analogie.

χρῄζω, bei den Att. nur im praes. u. impf. gebr., ep. u. ion. *χρηΐζω*, doch bei Her. gew. *χρῄζω* od. *χρήζω* geschrieben, dor. *χρῆσδω*, Theocr. 8, 11, und *χρήσδω*, Ar. Ach. 699, — brauchen, nöthig haben, bedürfen; c. gen., Il. 11, 835 Od. 17, 121. 558; Her. 5, 30; *οὐδ' ἐμοῦ διδασκάλου χρῄζεις* Aesch. Prom. 374; Ch. 523; im part. ohne Casus, dürftig, arm, Od. 11, 340; Hes. O. 353; — wonach verlangen, sich wonach sehnen, *τινός*, Hes. O. 369; dah. fordern, verlangen, wünschen, mit dem bloßen infin., Her. 1, 152. 4, 83. 8, 58 u. oft, wie Tragg., *τοὺς σοὺς δὲ πόνους χρῄζω διὰ παντὸς ἀκοῦσαι* Aesch. Prom. 283; Soph. öfter, der auch *χρῃσθεὶς σὺν δίκῃ — δικαίᾳ καὶ νόμῳ* vrbdt, Ant. 24 (d. i. nach dem Schol. *παραγγελθείς*, Andere erkl. es = *χρησάμενος*); mit gen. der Person, von der man Etwas erbittet, u. dem infin., Her. 5, 19. 65. 9, 55; auch mit doppeltem gen. der Person u. der Sache, 7, 53; selten c. accus. der Sache, 7, 38; mit acc. c. inf., 1, 41. 9, 110; *παρά τινος*, vit. Hom. 17; *σύ θην ἃ χρῄζεις, ταῦτ' ἐπιγλωσσᾷ Διός* Aesch. Prom. 928; *φράζε, ὅ,τι χρῄζεις* Ar. Nub. 358; *ὅ,τι χρῄζεις, πολεῖ* Th. 751; — *μὴ ἔχρῃζες θανεῖν*, wie *μὴ ὤφελες*, du solltest nicht gestorben sein, d. i. o wärest du doch nicht gestorben, Soph. O. C. 1713; — seltner in att. Prosa; Tim. Locr. 99 a; Thuc. 3, 109; *τέως ἂν χρησθῇ* Dem. 21, 16; *τινός*, Xen. Cyr. 1, 6, 15. 2, 1, 18. 4, 5, 22; Sp., wie Luc. paras. 2 u. Plut. öfter. — Ohne Casus, wie *χράω*, ein Orakel ertheilen, prophezeien, Aesch. Ch. 802 Eur. Hel. 523.

χρῆτε, ἡ, ion. = *χρεία*.

χρῄτζω, ep. u. ion. = *χρῄζω* (w. m. s.), Hom. u. Hes.

χρηΐσκομαι, ion. Nebenform von *χράομαι*, brauchen, gebrauchen, sich bedienen, c. dat., Her. 3, 117.

χρῆμα, τό, eine Sache, die man braucht (*χράομαι*), die nützt, deren man sich bedient, deren man bedarf; dah. im plur. Vermögen, Besitz, Geld, Hab u. Gut; oft in der Od. (in der Il. kommt es nicht vor), z. B. *χρήματα κακῶς βεβρώσεται* 2, 203, *πολλὰ δ' ἄγεσκε χρήματ' ἀν' Αἰγυπτίους ἀνδρᾶς* 14, 285; so Hes. u. Her.; *χρήματ' ἀνήρ*, Geld ist der Mann, macht den Mann, Pind. I. 2, 11, wie *χρήματα ψυχὴ βροτοῖσιν*, Geld ist dem Menschen das Leben, Hes. O. 688; *πατρῴων χρημάτων δατήρους* Aesch. Spt. 693; *κτήσιος* 980; *αὐθις ἔν τε χρήμασιν οἰκεῖ πατρῴοις* Eum. 727; *τοραννίδα ἥρᾶν, ὃ πλήθει χρήμασίν θ' ἁλίσκεται* Soph. O. R. 542; *χρημάτων πέντητες* Eur. El. 37; *χρήματα πορίζειν, ταμιεύειν* Ar. Eccl. 236 Lys. 495; *κρείσσων χρημάτων* Thuc. 2, 60; *ἂν ἐξεκνῆται τὰ ἡμέτερα χρήματα* Plat. Prot. 311 d; *χρημάτων δημεύσεις*, bonorum publicationes, 325 c; *μήτε χρημάτων φειδομένους, μήτε πόνων* Phaed. 78 a; *ἀτιμίαις τε καὶ χρήμασι καὶ θανάτοις κολάζουσι* Rep. VI, 492 d, u. öfter; Xen. Hell. 3, 5, 3, u. oft im allgemeinen Sinne, Hab u. Gut; u. Sp., wie D. Sic. u. N. T.; vgl. Poll. 9, 87. — Was sich zuträgt, was stattfindet, Sache, Vorfall, Ereigniß; H. h. Merc. 332; Hes. O. 346. 404; *πρῶτον χρημάτων πάντων*, vor allen Dingen, Her. 7, 145; *ἔα, τί χρῆμα* Aesch. Prom. 298; *τί δ' ἔστι χρῆμα* Ch. 872; *τί χρῆμα λεύσσω* 10, was sehe ich? Und so oft nur Umschreibung des neutr. was, Etwas, *τί χρῆμα δράσεις* Soph. Phil. 1215, vgl. O. R. 1129 Ai. 781; *κακὸν τὸ χρῆμα* Phil. 1249; *τί χρῆμα μαστεύουσα* Eur. Hec. 754. — Mit dem gen. = Ding, Stück, ein Einzelnes aus einer ganzen Gattung mit Auszeichnung hervorhebend, *μέγα σφὸς χρῆμα*, Her. 1, 36, ein großes Stück von einem Schweine, d. i. ein großes Schwein; *ὑὸς χρῆμα μέγιστον* Theocr. 18, 4; *ἔλαφος, καλόν τε χρῆμα καὶ μέγα*, ein großes und schönes Stück (Wild), Xen. Cyr. 1, 4, 8; Pol. sagt auch *μέγα τι γογγύλαι χρῆμα τὸν Ἀγαθοκλέα*, 12, 15, 8. — Aehnlich *τοῦ χειμῶνος χρῆμα ἀφόρητον* Her. 7, 188; *τὸ χρῆμα τῶν νυκτῶν ὅσον*, wie lang ist die Nacht, Ar. Nubb. 2; *τοσοῦτον χρῆμ' ὄχλου* Eccl. 394; *τὸ χρῆμα τῶν κόπων ὅσον* Ran. 1278; *ὅσον τὸ χρῆμα παρκόπων* Ach. 150, was für eine Menge von Heuschrecken; *πολὺ χρῆμα τεμαχῶν* Plut. 894; *καλὸν τὸ χρῆμα τιτθίων* Lys. 83; *λιπαρὸν τὸ χρῆμα τῆς πόλεως*, ein schönes Ding von Stadt, Av. 826; *τὸ χρῆμα τοῦ νοσήματος* Lys. 1085; auch *κλέπτον τὸ χρῆμα τάνδρός* Vesp. 933; *ὅσον χρῆμα*, welche Volksmenge, Pax 1185; u. so oft bei Her. von jeder Menge, großen Masse, *πολλὸν τι χρῆμα ἀφίων, χρῆμα πολλῶν ἀρσένων, νεῶν*, eine große Menge Schlangen, Wurfspieße, Schiffe, 3, 109. 4, 81. 6, 43; *χρῆμα πολλὸν τι χρυσοῦ*, eine große Menge Goldes, 3, 130; von Menschen, *μέγα χρῆμα Δακωνῶν* Theocr. 18, 4; *σφενδονητῶν πάμπολύ τι χρῆμα*, eine ungeheure Menge von Schleuderern, Xen. Cyr. 2, 1, 5; vgl. *ἡ γῆ ἀγρίων τι χρῆμα καὶ ἄμορφον* Luc. Prom. 12; *μέγα χρῆμα πάτρας* Arr. An. 4, 28, 1. — Uebh. als Umschreibung, *πικρόν τί μοι δοκεῖ χρῆμα εἶναι*, etwas Bitteres, Plat. Gorg. 485 b; *ἡδὺ χρῆμ' ἂν εἴη τοῦ καλλίστου τῶν περὶ ἐπιστήμης λόγου* Theaet. 209 e; *κοῦφον γὰρ χρῆμα ποιητής ἐστι* Ion 534 b; u. so auch Folgde. — Bei Her. 4, 150, *ἐς ἀφανὲς χρῆμα ἀποστέλλειν ἀποικίην*, nehmen es Einige = *χρησμός*, Orakelspruch, aber es ist auch hier = *ἐς τὸ ἀφανές*, aufs Ungewisse hin.

χρηματίας, ὁ, der Vermögen hat, der Vermögende, Maneth. 4, 378.

χρηματίζω, Geschäfte machen, bes. Handels- oder

Digitized by Google

Geldgeschäfte machen, Handel treiben; auf öffentliche Geschäfte übertr., Staatsangelegenheiten verhandeln, abmachen; τινί, mit Einem; dah. ein öffentliches Amt oder Geschäfte eines Staatsmannes verwalten, in allen verschiedenen Beziehungen; πάλλα χρηματίσας Thuc. 6, 62; πρὸς τὸν δῆμον οὐ προσῆγον βουλομένους χρηματίσαι 5, 61, u. öfter; Pol. 5, 31, 5; περί τινος, ὅ τι χρὴ παθεῖν, über die Strafe verhandeln, Ar. Th. 377; Arist. rhet. 1, 4; oft bei den Rednern, περὶν ἄλλο τι χρηματίσαι Isocr. 4, 157; Dem. Mid. 8 im Gesetz; οἱ πρόσθεν χρηματίζοντες ib. 9, u. öfter, u. Sp., wie Plut. Rom. 26; τοῖς πρεσβευταῖς Pol. 3, 66, 6, u. öfter, wie ταῖς πρεσβείαις D. Cass. 61, 3, Audienz geben; vgl. noch Thuc. 5, 61. Uebh. mit Einem in Geschäften oder sonst in Verbindung stehen, dah. χρηματίζειν τινὶ πρὸς γένος, mit Einem in Verwandtschaftsverhältnissen stehen, Ctes. Pers. 2. — Med. χρηματίζομαι, für sich, zu seinem Vortheil Geschäfte machen, τινί, mit Einem in eigenen Angelegenheiten verhandeln, Her. 3, 118. 7, 163; bes. vom Handel, u. übh. auf Erwerb ausgehen, χρηματίζοιντο ἂν ἧττον ἀναιδῶς ἐν τῇ πόλει Plat. Rep. VIII, 556 b; ἥτις πόλις ἂν μήτε χρηματίζηται πλὴν τὸν ἐκ γῆς χρηματισμόν Legg. XII, 949 e, vgl. Gorg. 467 d; ἀπὸ τῶν ἰδιωτικῶν ἐριδῶν Soph. 225 e, u. öfter; ἐκ τῆς πόλεως κεχρηματισμένος Din. 1, 15; übh. erwerben, sich bereichern, Xen. Mem. 2, 6, 3 Cyr. 8, 3, 5 u. öfter; οἰόμενοι χρηματιεῖσθαι μᾶλλον ἢ μαχεῖσθαι Thuc. 7, 13; — τινά, von Einem Etwas erpressen, Einen durch Plünderung um das Seinige bringen, Pol. 32, 21, 15. — Bei Sp., von Pol. an, hat χρηματίζω auch die Bdtg einen Amtstitel, einen Namen annehmen, führen, χρηματίζειν βασιλεύς, er nimmt den Königtitel an, läßt sich König nennen, Pol. 5, 57, 2. 30, 2, 4; νέα Ἴσις ἐχρημάτισε, sie ließ sich eine neue Isis nennen, Plut. Anton. 54; μὴ πατρόθεν, ἀλλ' ἀπὸ μητρῶν χρηματίζειν, sich nicht nach den Vätern, sondern nach den Müttern nennen, de mul. virtt. Δύκιαι p. 276; vgl. Menag. D. L. 1, 48.

Χρηματικός, zum Vermögen, zum Gelde gehörig, dasselbe betreffend; οἱ χρηματικοί, die Reichen, Plut. Sol. 14; χρ. δωρεά, Geldgeschenk, ζημία, Geldstrafe, Plut. Dem. 27; ἀγών, ein Wettkampf, bei dem ein Geldpreis ausgesetzt ist.

Χρημάτισις, ἡ, = Folgdm; ἀντικατάστην χρηματίσιν ἀπὸ γεωργίας ἐπετήδευσε Xen. Oec. 20, 22; Suid.

Χρηματισμός, ὁ, 1) Besorgung, Betreibung eines Geschäfts, sowohl eines Handels, als eines Staatsgeschäfts, Verwaltung öffentlicher Angelegenheiten, eines Staatsamtes, Berathschlagung, Audienzertheilung; αἱ ἐντεύξεις τῶν πρεσβειῶν καὶ οἱ χρηματισμοί Pol. 28, 14, 10, u. öfter, das Ertheilen einer Antwort, vgl. Ath. 549 d; auch Entscheiden od. Rechtsprechen, οἱ χρηματισμοί, schriftliche Verhandlungen, Dokumente, Aktenstücke, D. Sic. 14, 13. — 2) vom med., Beschäftigung, um Vermögen zu erwerben, Erwerb, Gewerbe, bes. Handel; λάτρευσις καὶ ὁ ἄλλος χρηματισμός Plat. Rep. II, 357 c; ἀμελήσας χρηματισμοῦ καὶ οἰκονομίας Apol. 36 b; Gewinn, Gewinnsucht, μήτ' αὖ χρηματισμὸν πολὺν δὸς βαναυσίας καὶ τόκων Legg. V, 743 d; πλὴν τὸν ἐκ τῆς γῆς χρηματισμόν XII, 949 e; Isocr. 3, 50; Dem. 21, 167 u. sonst; Pol. 6, 56, 1. — 3) bei Sp. Amtstitel, Name, D. L. 1, 48. — Vgl. χρηματίζω.

Χρηματιστέον, adj. verb. von χρηματίζω, man muß sich Geld erwerben, Xen. Lac. 7, 3.

Χρηματιστήριον, τό, Ort zur Betreibung von Geschäften, bes. — a) Ort zur Betreibung von Handels- od. Geldgeschäften, Börse, καὶ τράπεζα Plut. Caes. 57, Wechselstube. — b) Ort zur Betreibung von Staatsgeschäften, Berathungszimmer, Gerichtssaal, Audienzsaal, D. Sic. 1, 1. 14, 7. — c) ein Denkmal, LXX.

Χρηματιστής, ὁ, Einer der Geschäfte, bes. Handels- od. Geldgeschäfte treibt, ein betriebsamer Mensch, ein guter Wirth, der sich auf die Kunst zu erwerben, zu gewinnen wohl versteht; Plat. Gorg. 452 a Rep. IV, 434 a, δημιουργὸς ὢν ἢ τις ἄλλος χρηματιστὴς φύσει; auch mit φαυλαλός verbd., VIII, 555 a; Xen. Oec. 2, 18; Arist. eth. 1, 5, 7; dah. auch ein Wohlhabender, Vermögender.

Χρηματιστικός, zum χρηματίζειν u. χρηματίζεσθαι gehörig, geschickt, dah. — a) zu Handels-, Geldgeschäften, zum Erwerbe von Vermögen, zum Gewinn gehörig, geschickt; Plat. Rep. XI, 581 c; neben πλούσιος Conv. 173 c; ἡ χρηματιστική, die Kunst, Vermögen zu erwerben, Gorg. 477 e Euthyd. 307 a; οἰωνός, Reichthum andeutend, Xen. An. 5, 9, 23. — b) zur Abmachung von öffentlichen od. Staatsgeschäften gehörig, geschickt; πυλών, Pol. 15, 31, 2, wie σκηνή u. vgl., Audienzsaal, 5, 81, 5.

Χρηματίτης, ὁ, der Wohlhabende, Vermögende, D. Sic. 4, 14; ἀγὼν χρηματίτης, ein Wettkampf, dessen Preis in Geld besteht, Schol. Pind. Ol. 8, 108.

Χρηματο-δαίτης, ὁ, der das Vermögen theilt, Aesch. Spt. 711.

Χρηματο-ποιός, Vermögen verschaffend, gewährend; Ar. Eccl. 442; Xen. Oec. 20, 15.

Χρηματο-φθορικός, ἡ, όν, Geld durchzubringen geschickt, τὸ χρ., Sphe zu τὸ χρηματιστικόν, Plat. Soph. 225 d.

Χρηματο-φθόρος, Geld, Vermögen durchbringend, verschwendend (?).

Χρηματο-φυλάκιον, τό, Schatzkammer, Strab., l. d.

Χρηματο-φύλαξ, ακος, ὁ, Schatzwächter, Schol. Aesch. Pers. 1.

Χρήμη, ἡ, ion. statt χρεία, Verlangen, Wunsch, Gesuch, Bitte; Archil. frg. 82; Herodot. Vit. Hom. 13. 14.

(**χρῆμι**, ungebr. praes., das als Grundform des imperf. χρή angesehen zu werden pflegt.)

Χρημοσύνη, ἡ, Nothdurft, Dürftigkeit, Armuth, Theogn. 389. 394. Vgl. auch χρησμοσύνη.

Χρήννυμι, = χράομαι, wahrscheinliche Lesart bei Theophr. char. 5.

Χρῆος, τό, ep. statt χρέος; Maneth. 2, 309 v. l. für χρεῖος; χρήεσσι Ap. Rh. 3, 1198.

Χρήσθω, dor. statt χρῆζω.

Χρησιμεύω, brauchbar, nützlich, dienlich sein, Nicom. arithm. 1, 8; vgl. Lob. Phryn. 386.

Χρήσιμος, auch 2 Endgn, 1) brauchbar, tauglich, geschickt, geeignet, übh. gut u. tauglich in seiner Art; zuerst bei Theogn., häufig bei Her.; ἐν' οὐ ποδὶ χρησίμῳ χρῆται Soph. O. R. 878, er kann den Fuß nicht brauchen, nicht fest stehen; πόλει παρασχεῖν σῶμα χρήσιμον Eur. Suppl. 887; Sphe von ἄχρηστος I. A. 321; λέγειν χρησιμώτερα πρὸς σωφροσύνην Hipp. 482; σώφρονες ἀπιστίας οὐκ ἔστιν οὐ-

Digitized by Google

δὲν χρησιμώτερον βροτοῖς Hel. 1634; Ar.; u. in Prosa: εἰς τι, Plat. Rep. I, 333 b; ἐπί τι, Gorg. 480 b; πρός τι, Legg. I, 648 a, u. öfter; τὸ χρήσιμον, der Nutzen, Eur. Phoen. 1741; τὰ αὐτίκα χρ. Thuc. 3, 56. — 2) auch von Menſchen, tüchtig, beſ., wie χρηστός, ein guter, nützlicher Staatsbürger, Wolf Dem. Lpt. p. 222 (19, 7); Soph. Ai. 404; χρήσιμοι πόλει Eur. Or. 908; παρασχεῖν ἑαυτὸν χρήσιμον, ſich um den Staat verdient machen, Ggſ. ἀργαλέος τὴν ὄψιν, Aesch. 1, 61; χρησιμώτατον πρός τι Arist. Nicom. 10, 1, 4; τοῖς σώμασι χρησιμώτερος, die mit tüchtigern Leibern, die mehr aushalten oder ihre Leiber beſſer brauchen können, Xen. Lac. 5, 9; χρήσιμός τι Cyr. 7, 2, 29. — Auch = gebraucht, benutzt, τέμενος χρησιμώτατον, ein viel beſuchter heiliger Ort, Her. 2, 178.

Χρησιμότης, ἡ, Brauchbarkeit, Nutzbarkeit, K. S.

Χρῆσις, ἡ, 1) Gebrauch, Benutzung; ὅπλων κτῆσιν καὶ χρῆσιν διδαξόμενοι Plat. Menex. 238 b; ἡ δικαιοσύνη ἐν μὲν χρήσει ἄχρηστος, ἐν δὲ ἀχρηστίᾳ χρήσιμος Rep. I, 333 b; τῆς ἵππου οὐδεμία χρῆσις ἦν, man konnte von der Reiterei keinen Gebrauch machen, Thuc. 7, 5; αἱ ἐς τὰ πολεμικὰ χρήσεις Xen. Cyr. 8, 5, 7; ἐν μὲν προσθήκης μέρει ὁπῆν τινα ἔχει καὶ χρῆσιν, Nutzen, Dem. 11, 8; Brauchbarkeit, ἀνίμων πλείστα χρῆσις ἀνθρώποις Pind. Ol. 11, 2, vgl. N. 1, 30. — Der Umgang, neben οἰκειότης, Isocr. ep. 2, 4; αἱ οἴκοι χρήσεις 19, 11, vom Umgange mit einer Frau, der Beiſchlaf. — Bei den Gramm. Beweisſtelle eines Schriftſtellers, beſ. zur Feſtſtellung des Sprachgebrauchs. — 2) das Orakel, Pind. Ol. 13, 73. — 3) das Leihen, Pol. 32, 9, 4.

Χρησμ-αγόρης, ὁ, = χρησμηγόρας, ſo heißt Apollo, Hymn. (IX, 525).

Χρησμ-ηγόρας, ὁ, der Orakel ſpricht, der Prophet, Sp.

Χρησμ-ηγορέω, Orakel ſprechen, prophezeihen, Luc. de Dea Syr. 10.

Χρησμ-ηγόρος, = χρησμηγόρας, Sp.

Χρησμο-δοσία, ἡ, ſtatt χρησμῶν δόσις, das Orakelgeben, Orakelertheilen, Gloss.

Χρησμο-δοτέω, Orakel ertheilen, prophezeihen, Sp., Poll.

Χρησμο-δότημα, τό, das gegebene, ertheilte Orakel, die Prophezeihung, Suid.

Χρησμο-δότης, ὁ, der Orakel giebt, ertheilt, Prophet, Wahrſager, Sp.

Χρησμο-δότις, ιδος, ἡ, fem. zum Vorigen, Tzetz.

Χρησμο-λέσχης, ὁ, = χρησμολόγος, Lycophr. 1419.

Χρησμο-λογέω, Orakel ſprechen, prophezeihen, wahrſagen, Ar. Av. 964. 991.

Χρησμο-λόγημα, τό, das Orakel, Tzetz.

Χρησμο-λογία, ἡ, das Orakelſprechen, Wahrſagen, Sp.

Χρησμο-λογική, ἡ, sc. τέχνη od. ἐπιστήμη, die Kunſt, Gabe der Wahrſagung, Sp.

Χρησμο-λόγιον, τό, eine Weiſſagung, Prophezeihung, Sp.

Χρησμο-λόγος, Orakel ſprechend, weiſſagend, prophezeihend; ἀνήρ Her. 1, 62; Soph. bei Schol. Ar. Ran. 1065; Ar. Pax 1012 u. öfter; Thuc. 2, 8. 21; Xen. Hell. 3, 3, 3; auch = das Orakel deutend, auslegend, Her. 7, 142. 143; auch Orakelſammler, 7, 6.

Χρησμο-λόγος, ὁ, der ein Orakel auflöſ't, auslegt, Orakeldeuter, Schol. Lycophr. 494.

Χρησμο-πῳδός, Orakel in Verſe faſſend, Luc. Alex. 23.

Χρησμός, ὁ, die Antwort eines befragten Orakels, der Orakelſpruch; Pind. P. 4, 60; Solon; Tragg., wie Aesch. Prom. 665. 875 u. öfter; χρησμὸς γὰρ ἦλθε Λαΐῳ Soph. O. R. 711, vgl. 797; Eur. öfter; χρησμὸν προσθεῖναι Ar. Lys. 780; Her., u. in att. Proſa, Plat. Apol. 22 e u. ſonſt.

Χρησμοσύνη, ἡ, Nothdurft, Dürftigkeit, Armuth, Mangel; Tyrt. 1, 8; κόρος καὶ χρησμοσύνη, Ueberfluß und Mangel, Heraclit. bei Philo; dah. auch Verlangen, Begehren, Wunſch, Her. 9, 33.

Χρησμο-φόρος, Orakel bringend; Luc. Alex. 26; Pausan.

Χρησμο-φύλαξ, ακος, ὁ, der die Orakelſprüche aufbewahrt, Luc. Alex. 23.

Χρησμ-ῳδέω, Orakel ſingen, in Verſe bringen, übh. Orakel geben, prophezeihen; Her. 7, 6; Ar. Equ. 815; Plat. Apol. 39 c Ion 534 b u. öfter; Luc. Alex. 25. 50 u. a. Sp.

Χρησμ-ῴδημα, τό, ein Orakelſpruch, beſ. in Verſen, Suid.

Χρησμ-ῳδία, ἡ, das Antworten, die Antwort des befragten Orakels, beſ. in Verſen; Aesch. Prom. 777; Plat. Prot. 316 d.

Χρησμ-ῳδικός, ἡ, όν, dem Orakelſänger gehörig, ihm eigen, prophetiſch, Luc. Alex. 22, adv. χρησμῳδικῶς.

Χρησμ-ῳδός, Orakel ſingend, Orakel in Verſen u. mit Geſang ertheilend; von der Sphinx geſagt Soph. O. R. 1199; übh. weiſſagend, prophezeihend; ὁ χρησμῳδός, der Wahrſager, Prophet; καὶ θεομάντεις Plat. Apol. 22 c; Ion 534 c.

Χρηστέον, adj. verb. von χράομαι, zu brauchen, man muß brauchen, Xen. u. A.

Χρηστεύομαι, ſich wie ein χρηστός betragen, ſich gut, gütig, milde erzeigen, liebreich ſein, N. T.

Χρηστήρ, ῆρος, ὁ, = χρηστής, E. M.

Χρηστηριάζω, Orakel geben, ertheilen, prophezeihen; gew. im med., ſich ein Orakel geben laſſen, das Orakel befragen, Her. 1, 55; ἐν Δελφοῖς, ἐν Ὀλυμπίᾳ u. bgl., 1, 66. 91 u. öfter; Dem. 18, bei einem Gotte anfragen, 7, 178; ἱροῖσι χρηστηριάζεσθαι, ein Opfer befragen, Her. 8, 134; περί τινος, um Etwas, 2, 50; αἰεί D. Sic. 16, 26, u. a. Sp.

Χρηστήριον, τό, 1) das Orakel; — a) der Ort, der Tempel, wo Orakel ertheilt werden, der Orakelſitz; H. h. Apoll. 81. 214 u. ſonſt; Hes. frg. 39, 6; Her. τὸ ἐν Δελφοῖς, 1, 13 u. öfter; Aesch. Eum. 185 Spt. 730; Soph. O. C. 610; Eur. Med. 667 u. öfter. — b) die vom Orakel ertheilte Antwort, der Orakelſpruch; Her. 1, 63. 69 u. öfter; χρηστήριον ἐλήλυθεν 8, 114; Eur. Ion 532. — 2) die Opfergaben für die Orakel, welche die das Orakel Befragenden darbrachten, beſ. das geſchlachtete Opferthier; Aesch. ἀνδρῶν τάδ' ἐστί, σφάγια καὶ χρηστήρια θεοῖσιν ἑρδεῖν, Spt. 212, wie Suppl. 445; übh. Schlachtopfer, Soph. Ai. 220.

Χρηστήριος, auch 2 Endgn, 1) zum Wahrſager, zum Wahrſagen gehörig, prophetiſch; δονιθες Aesch. Spt. 26; ἐφετμὴ Λοξίου Eum. 232, die das Orakel gegeben; ἐσθής, das Kleid des Wahrſagers, Ag. 1243; τρίποδα χρηστήριον λιποῦσα Eur. Ion 1320. — 2) (χράομαι) zum Gebrauche gehörig, beſtimmt; χρηστήρια, mit und ohne σκεύη, Geſchirr, Hausrath, utensilia, Strab. u. a. Sp.; Poll. 10, 11.

Digitized by Google

χρηστής, ό, 1) der ein Orakel giebt, deutet, der Wahrsager. — 2) der Gläubiger, der Wucherer; Ar. Nub. 241. 433, vgl. Schol.; Lycurg. 22; χρῄστων (zum Unterschiede von χρηστῶν, gen. plur. von χρηστός) Is. 1, 12, nach Bekker, mss. u. vulg. χρημάτων. — 3) vom med. κίχραμαι, der Schuldner, Lob. Phryn. p. 468, wofür Schol. Ar. a. a. O. den Phocylides anführt.

χρηστικός, 1) zum Gebrauche gehörig, bestimmt, geeignet, brauchbar, nützlich, dienlich, Sp. — 2) akt., der wovon Gebrauch zu machen weiß; Etwas anzuwenden, zu benutzen weiß; τινός, Arist. pol. 1, 7; auch c. dat. der Sache, M. Ant. 7, 55; adv. χρηστικῶς.

χρηστο-γραφία, ἡ, die gute od. schöne Malerkunst, Plut. Arat. 13.

χρηστο-ειπία, = χρηστολογίαι, K. S.

χρηστο-ήθεια, ἡ, Gutmüthigkeit, Gutherzigkeit, Sp.

χρηστο-ήθης, ες, gutmüthig, gutherzig, von guter Gesinnung, Arist. rhet. 2, 21.

χρηστ-οινία, guten Wein haben, tragen, Strab.

χρηστο-καρπία, ἡ, das Tragen, Hervorbringen guter Früchte, Strab. 6, 4, 1.

χρηστό-καρπος, gute Früchte tragend, hervorbringend, Strab. 6, 2, 3.

χρηστο-λογία, gut od. gütig sprechen, K. S.

χρηστο-λογία, ἡ, Rede eines guten Menschen, gute, edle Sprache, Ggstz des Handelns, N. T.

χρηστο-λόγος, gut, gütig redend, wie ein guter Mensch sprechend, gute Worte gebend, Sp.

χρηστο-μάθεια, ἡ, 1) Lernbegier, Wißbegier, Longin. 44, 1. — 2) das Erlernen brauchbarer, nützlicher, zu einer Wissenschaft gehöriger Dinge; dah. hießen Bücher, die einen kurzen Inbegriff des Wissenswürdigsten enthielten, Περὶ χρηστομαθείας u. αἱ Χρηστομάθειαι, Auszüge u. Sammlungen des Brauchbarsten, Nützlichsten, Besten aus andern Schriftstellern, Chrestomathien, wie die des Proclus u. Helladius.

χρηστο-μαθία, lernbegierig, wißbegierig sein, Longin. 2, 8.

χρηστο-μαθής, ές, 1) lernbegierig, wißbegierig, Sp. — 2) der alles Brauchbare, Nöthige, zu einer Wissenschaft Gehörige erlernt hat; Cic. Att. 1, 6; Clem. Al.

χρηστο-μουσία, gut, tüchtig in der Tonkunst sein, ihre Regeln beobachten, Ath. XIV, 633 b.

χρηστός, adj. verb. von χράομαι, 1) brauchbar, nützlich, tauglich, Her., übh. gut in seiner Art, seiner Bestimmung entsprechend, τινί, bequem wozu zu gebrauchen, 7, 215; τὰ χρηστά, nützliche Dienste, Wohlthaten, ἐς τινα, 1, 41. 42; übh. gut, ἐκτελεῖτο δὴ τὰ χρηστά Aesch. Pers. 224; Soph. öfter, z. B. φρένες χρησταί, γνώμας ἔχων χρηστάς, Ant. 299. 632; oft bei Eur.; χρηστόν τι πράττων Ar. Plut. 341; Ggstz von μοχθηρός, z. B. οἰκία Plat. Gorg. 504 b; ὅ τι χρηστὸν ἢ πονηρὸν περὶ τὸ σῶμα Prot. 313 d, u. sonst; — heil- oder glückbringend, θεοί Her. 8, 111; dah. auch τελευτὴ χρηστή, ein glückliches Ende, 8, 157; von Opfern u. Vorbedeutungen, Glück verheißend, ἰρά, σφάγια χρηστά, 5, 44. 9, 61. 62; — heilsam für Etwas, τινός, z. B. χρηστὰ τῶν νεύρων, heilsam für die Sehnen, Ael. — Bei den Gramm. = gebräuchlich, üblich, Schäf. zu D. Hal. de C. V. p. 360. — 2) vom Menschen gut, brav, bieder; Ggstz von πονηρός Soph. Phil. 435, wo der Nebenbegriff „tapfer" ist; von κακός O. R. 610 Ant. 516; ὁ ἐσθλὸς χρηστός ἐστ' ἀεί Eur. Hec. 598; treu-, gutherzig, einfach, Plat. öfter; einfältig, im guten u. im schlimmen Sinne, dumm, gemein, wie εὐήθης, Plat. Theaet. 161 a, öfter, u. Folgde. — Wie χρήσιμος von Staatsbürgern = um den Staat verdient, verdienstvoll, Dem. Lpt. 7; — οἱ χρηστοί, die ersten, vornehmsten Familien im Staate, optimates. — Vom Manne = tüchtig zum Beischlaf, od. der eine Frau gebrauchen kann, Hippocr. — Adv., χρηστῶς ἔχειν Ar. Eccl. 219.

χρηστότης, ητος, ἡ, 1) Brauchbarkeit, Nützlichkeit, Tüchtigkeit, Güte, Sp. — 2) von Menschen, Güte, Biederkeit, Bravheit, Rechtlichkeit, Einfalt, im guten u. schlimmen Sinne; ἀσκεῖν χρηστότητα Eur. Suppl. 896; τῆς χρηστότητος ἀπολαῦσαι Is. 2, 7; bei Plat. defin. 412 e etkl. χρηστ. ἡδονῆς ἁπλαστία μετ' εὐλογιστίας.

χρηστ-ουργία, ἡ, gute Handlung, Gutthat, Wohlthat, Suid.

χρηστο-φιλία, ἡ, Liebe zu guten Menschen oder Handlungen, Sp.

χρηστό-φιλος, gute Menschen od. Handlungen liebend, Sp.

χρηστο-φωνία, ἡ, gute Stimme, Sprache, sp. Medic.

χρήστωρ, ό, = χρηστής, χρηστής, Hesych.

χρῖμα, τό, = χρίσμα, eingeriebene Salbe, Sp., bes. D. — [Die Länge des ι bestätigt Callim. lav. Pall. 14, Xenophan. u. Achaeus bei Ath. XII, 526 b XV, 689 b; also ist χρίμα falscher Accent, s. Schäf. zu Greg. Cor. p. 566.]

χρίμπτω, poet. verstärkte Form statt χρίω, an der Oberfläche eines Körpers, bes. an der Haut leicht hinfahren lassen, dah. pass. daran hinstreifen, berühren, ritzen, verwunden (vgl. χράω, χραίνω); χρομφθεὶς πέλας, nahe gekommen, Od. 10, 516; τείχεσι χριμπτομένη Eur. Phoen. 816, vgl. Ion 159; χριμφθεῖσα μώπι, mit dem Stachel, Sporn gestichelt, v. l. für χρισθεῖσα bei Aesch. (s. χρίω); τὸν ἐκ γενύων χρομφθέντα γόον Pind. P. 12, 21, von der aus den krampfhaft geschlossenen Kiefern sich mühsam hervordrängenden Klage. — Auch act. in intransf. Bdtg, ὑπ' αὐτὴν ἐσχάτην στήλην ἔχων ἔχρομπτ' ἀεὶ σύριγγα Soph. El. 771; ἀλιστόνους γ' ὑπὸ χρίμπτουσα ζαχλαινον Aesch. Prom. 715; αὐδῶ μὴ χρίμπτειν δρυγκοῖς Eur. Ion 156; Ap. Rh. 3, 1286. — Med. χρίμψασθαι, sich nähern, τινί, H. h. Apoll. 439; ὡσὶ χρίμπτεται βοά Aesch. Spt. 84, vgl. Eum. 176; ποτὶ πλευρὰ χρίμψασθαι πάρη Theocr. 25, 144.

χρίπτω, = Vorigem (?).

χρῑσάλιξω, mit Salbe, Schminke bestreichen, K. S.

χρῖσις, ἡ, 1) das Salben, Bestreichen, Anstreichen. — 2) der Anstrich, die Tünche (nicht χρίσις, s. χρῖμα), Ael. H. A. 6, 41 u. a. Sp.

χρῖσμα, τό, vgl. χρῖμα, alles Aufgestrichene, Aufgetragene; bes. — a) aufgestrichene, eingeriebene, wohlriechende Salbe, Salböl, Xen. Conv. 2, 4 u. A.; das gew. Salböl ohne wohlriechenden Zusatz, z. B. der Ringer, sonst schlechtweg ἔλαιον; — ἄλειμμα mer gew. auch wohlriechend, aber flüssiger als χρῖσμα (vgl. auch noch μύρον). — Uebh. Oel, Aesch. Ag. 94; — σύειον, Schweineschmalz, Xen. An. 4, 4, 13. — b) Mittel zum Anstreichen, Farbe, Tünche,

Digitized by Google

Anwurf von Gyps od. Kalk an Mauern und Wänden, Sp.

χριστ-έμπορος, mit Christus u. seiner Lehre Handel, Wucher treibend, K. S.

χριστ-επ-ώνυμος, nach Christus benannt, Christi Namen führend, Sp., K. S.

χριστήριον, τό, Salbe, Salbenfläschlein, Suid.

χριστης, ὁ, der Anstreicher, Färber, Tüncher, Weißer.

χριστιανίζω, es mit den Christen halten, sich zum Christenthum bekennen, K. S.

χριστιανικός, den Christen gehörig, geziemend, christlich, auch adv., K. S.

χριστιανισμός, ὁ, das Bekenntniß der christlichen Lehre, das Christsein, K. S.

χριστιανός, ὁ, der Anhänger der christlichen Lehre, der Christ, K. S.

χριστό-γονος, von Christus stammend, ausgehend, K. S.

χριστο-ειδής, ές, Christus ähnlich, auch adv., K. S.

χριστο-κάπηλος, = *χριστέμπορος*, K. S.

χριστο-κίνητος, von Christus bewegt, K. S.

χριστο-κτόνος, Christus tödtend, K. S.

χριστό-ληπτος, von Christus ergriffen, begeistert, K. S.

χριστο-μάθεια, ἡ, das Erklären der christlichen Lehren, K. S.

χριστο-μάχος, gegen Christus kämpfend, K. S.

χριστο-μύστης, ὁ, der in Christus Lehre Eingeweihete, K. S.

χριστός, adj. verb. von *χρίω*, — a) bestrichen, gesalbt, angestrichen, gefärbt, geschminkt, übertüncht. — b) an-, aufzustreichen, Aesch. Prom. 478. — Als nom. pr. der Gesalbte des Herrn, der Messias, N. T., K. S.

χριστο-τελεστής, ὁ, = *χριστομύστης*, K. S.

χριστο-τόκος, Christus gebährend, K. S.

χριστο-φόρος, Christus tragend, K. S.

χριστ-ώνυμος, nach Christus benannt, K. S.

χρίω, eigtl. die Oberfläche eines Körpers, bes. des menschlichen Leibes, leicht berühren, darüber hinstreichen; dah. — a) mit wohlriechender Salbe, mit Salböl bestreichen u. einreiben, salben, welches von den ältesten Zeiten an gleich nach dem Bade zu geschehen pflegte; oft bei Hom.: *χρῖεν ἔλαίῳ* Il. 23, 186; *ὅτε δή μιν ἐγὼ λόεον καὶ χρῖον ἔλαίῳ* Od. 4, 252, wie *ἐπεὶ λοὐσέν τε καὶ ἔχρισεν λίπ' ἐλαίῳ* 8, 466 u. öfter; *λοέσσαι τε χρῖσαί τε* 19, 320; u. med., *ἀμβροσίῳ, οἷῳ Κυθέρεια χρίεται* 18, 194, sich salben, wie *χρισάμενοι* 6, 96; Hes. O. 524; *χρίεσθαι ἰούς*, sich, zu eigenem Gebrauche seine Pfeile salben, mit Gift bestreichen, Od. 1, 262; Soph. Tr. 672. 686; *ἰμέρῳ χρίσασα τόξα* Eur. Med. 635, vgl. 789; *μύρῳ* Luc. merc. cond. 28. — b) mit Farbe überstreichen, anstreichen, färben, schminken, tünchen; *κεχριμένος ἐρευθεδάνῳ* Her. 4, 189, *πίσσῃ* 195; *χρίεσθαι τὰ σώματα μίλτῳ* 191; *ὅπλα ἐκέχριστο χρυσοειδεῖ χρώματι* Xen. Cyr. 7, 1, 2. — Auch = die Haut leicht verletzen, ritzen, streifen, in welcher Bdtg σ im aor. u. den übrigen tempp. außer praes. u. impf. kurz ist; *χρίει τις αὖ με τάλαιναν οἰστρος* Aesch. Prom. 566, vgl. 600. 882; *ὀξυστόμῳ μύωπι χρισθεῖσα* 678; Phryn. in B. A. 46.

χρόα, ἡ, = *χροιά*, w. m. s.

χροιά, ἡ, ep. u. ion. *χροιή*, att. *χροία* u. *χρόα*, Lob. Phryn. p. 416, — 1) die Oberfläche eines Körpers, bes. des menschlichen Leibes, die Haut; der Körper, Leib selbst; *εἴ πως ἱμείραιτο παραδραθέειν φιλότητι ἧ χροιῇ* Il. 14, 164; *κατὰ χροιὴν ῥέει ἰδρώς* Theogn. 1071; *ὄζειν τῆς χρόας ἔφασκεν ἡδύ μου* Ar. Plut. 1020. — 2) die Oberfläche als etwas Gefärbtes, die Farbe selbst, bes. die Farbe der Haut; *χροιᾶς ἀμείψεις ἄνθος* Aesch. Prom. 23; *χροιὰν ἀλλάξασα* Eur. Med. 1168; *λευκὴν χροιὰν ἔχεις* Bacch. 457; *ὠχρά* Ar. Nub. 1003, u. öfter; Plat. Conv. 196 a u. öfter, immer in der Form *χρόα*. — Bei den Pythagoreern die Fläche od. die Gränze jedes Körpers. — In der Musik ein gewisses Tongeschlecht, wie *χρῶμα*, Plut. de mus. 34.

χροιόω, Gestalt, Ansehen geben, gestalten, formen, c. acc., Greg. Naz.

χροΐζω (bloß poet., vgl. Lob. Phryn. 616), zsgzgn *χρώζω*, 1) (die Oberfläche) berühren; *χροΐζει λέχος Ἥβας* Eur. Heracl. 915; dah. med. Einen berühren, indem man sich dicht an ihn drängt, Leib an Leib, bei ihm schläft, *τινί*, Theocr. 10, 18; vgl. Valck. Eur. Phoen. 1619. — 2) durch Berühren der Oberfläche abfärben.

χροϊζω, poet. statt *χροΐζω*, Nic. frg. 2, 26.

χρόμαδος, ὁ, ein knirschendes, knarrendes Geräusch, Knirschen, *γενύων* Il. 23, 688; verwandt mit *χρεμετίζω*.

χρόμη, ἡ, und **χρόμος**, ὁ, = Vorigem; auch das Wiehern der Pferde, Hesych.

χρόμιος, ὁ, = Folgdm, Anan. u. Epicharm. b. Ath. VII, 282 c.

χρόμις, ὁ, ein Meerfisch, weil er einen knarrenden Laut von sich gegeben haben soll (vgl. die Vorigen und *χρέμω*); Numen. u. Archestr. bei Ath. VII, 328 a; Arist. H. A. 4, 8.

χρόμος, ὁ, s. *χρόμη*.

χρονέω, statt *χρονίζω*, Rufin. ep. 12 (v, 77), zw.

χρονία, ἡ, = *χρονιότης*, zw.

χρονιαῖος, = *χρόνιος*, sehr zw.

χρονίζω, 1) intranf., die Zeit zubringen, lange bleiben od. dauern, verweilen, zögern; Aesch. Ag. 821. 1329; *περὶ Αἴγυπτον* Her. 3, 61; *χρονίζει τοῦτο ὁρῶν*, er hält dabei aus, Plat. Phaedr. 255 b; Thuc. 8, 16 u. öfter; *κεχρονικὼς ἐν Ῥώμῃ* Pol. 33, 16, 6; insbes. altern, alt werden, auch pass., *χρονισθεὶς δ' ἀπέδειξεν ἔθος τὸ πρόσθε τοκήων* Aesch. Ag. 709. — 2) tranf., in die Länge ziehen, verzögern, hinhalten; dah. pass., Aesch. Spt. 54 *τῶνδε πύστις οὐκ ὄκνῳ χρονίζεται*, vgl. Ch. 951; *χρονίζεται ὁ πόλεμος*, der Krieg wird in die Länge gezogen od. zieht sich in die Länge, Andoc. 3, 27; Sp.

χρονικός, von der Zeit, zur Zeit gehörig, die Zeit betreffend; *κανόνες* Plut. Sol. 27; dah. *τὰ χρονικά*, sc. *βιβλία*, Zeit- oder Geschichtsbücher, Them. 27 u. A. — Adv. *χρονικῶς*, Sp.

χρόνιος, 3, bei den Att. auch 2 Endgn, Thuc. 5, 73. 6, 31, wie Eur. Ion 470 Andr. 84, nach langer Zeit, spät geschehend, kommend u. dgl.; *χρόνιος ἐλθών* Od. 17, 112, wie Alexis bei Luc. pro laps. 6; — seit langer Zeit, od. lange Zeit hindurch, *ἀρετὰ ἀοιδαῖς χρονία τελέθει* Pind. P. 3, 115, wie *χρονιώτατον φάος ἀρετᾶν* Ol. 4, 11; Tragg., *χρονία ἄποδσα*, lange abwesend, Eur. Suppl. 102, u. öfter; *ἡ ἀναχώρησις χρονία γε-*

Digitized by Google

νομίη Thuc. 1, 12; πόλεμος 1, 141, lange dauernd, wie πολιορκία Pol. 1, 17, 9; δεσμοὶ χρονίους Plat. Legg. IX, 855 b. — Dah. auch = lange verweilend, zögernd, Aesch. Spt. 668, u. verzögernd, μή τινας ἀντιπνόους Δαναοῖς χρονίας ἐχενῆδας ἀπλοίας τινάξῃ Ag. 145; ſpät, χρόνιος φανείς Soph. Phil. 1432.

χρονότης, ητος, ἡ, lange Zeit, lange Dauer, Sp.

χρονοτρόφος, ὁ, das lange Bleiben, Verweilen; Pol. 1, 56, 3; D. Hal. 6, 52; — das Zögern, Spätkommen.

χρονοτός, adj. verb. von χρονίζω, 1) lange bleibend, verweilend, zögernd. — 2) verzögert, verſpätet, Or. bei Ael. V. H. 3, 43.

χρονο-γραφία, ἡ, Zeitbeſchreibung, Jahrbuch, Pol. 5, 33, 5.

χρονο-γράφος, die Zeit, die Zeitbegebenheiten aufſchreibend, Jahrbücher abfaſſend; Strab. 1, 2, 9; Luc. Alex. 6.

χρονο-κράτωρ, ορος, ὁ, der Zeitherrſcher, aſtrol. Ausdruck, Ptolem.

χρονό-λημος, ſ. l. für χρονόλοιπος.

χρονο-λογία, ἡ, Zeitrechnung, Chronologie, Sp.

χρονο-λογικός, adv. χρονολογικῶς, zur Zeitrechnung gehörig, geſchickt, chronologiſch, Sp.

χρονο-λόγος, die Zeit berechnend, der Zeitrechnung kundig, ſie übend, ὁ χρονολόγος, der Chronolog, Sp.

χρόνος, ὁ, 1) die Zeit; Hom. u. Folgde; τῶν δὲ παπραγμένων ἀπείρητον οὐδ' ἂν χρόνος ὄτνατο θέμεν Pind. Ol. 2, 20; χρόνος ἐφέρπων, ἐπαντέλλων, 6, 97. 7, 28; μέλλων 11, 7, u. öfter; Tragg., Ar. u. in Proſa; χρόνου περιιόντος Her. 4, 155, u. ſ. oft; auch eine gewiſſe, beſtimmte, längere od. kürzere Zeit (näher beſtimmt gew. πολύς u. ὀλίγος, auch συχνός u. βραχύς), eine Weile, Zeitdauer, μείναν' ἐπὶ χρόνον Il. 2, 299, eine Zeit lang, auf eine Weile, vgl. Od. 14, 193; Hes. O. 755; Her. 1, 116; οὐ μάλα πολλὸν ἐπὶ χρόνον Od. 12, 407, wie Her. χρόνον ἐπὶ μακρόν 1, 81; παῦρον, παυρίδιον ἐπὶ χρόνον, Hes., u. ä. auch Folgde; auch allein χρόνον, eine Weile, eine längere od. kürzere Zeit lang, wie der Zuſammenhang ergiebt, Od. 4, 599. 6, 295. 9, 138, Her. 1, 175. 7, 223; οὐκ ὀλίγον χρόνον ἔσται φύλαξ Il. 19, 157; πολὺν χρόνον Od. 11, 161 u. Folgende; ἕνα χρόνον, in einem Augenblick, auf ein Mal, Od. 15, 511; τὸν ἅπαντα χρόνον, für alle Zeit, immerfort; θεσμὸν τὸν εἰς ἅπαντ' ἐγὼ θήσω χρόνον Aesch. Eum. 452, vgl. 542; εἰς τὸ πᾶν χρόνον 640; ἐς χρόνον, in Zukunft, hernach, Her. 3, 72. 9, 89; χρόνῳ, mit der Zeit, ſpät, endlich, Pind., Tragg., wie Aesch. χρόνῳ μὲν ἀγρεῖ Πριάμου πόλιν, Ag. 125; vgl. 781 Ch. 293; χρόνῳ γὰρ γνώσει Soph. O. C. 856; χρόνῳ πολλῷ φανείς, nach langer Zeit, Tr. 226; χρόνῳ βραχεῖ στραφέντες O. C. 1644, u. ſonſt; χρόνῳ ποτέ, endlich einmal, Xen., Her. χρόνῳ ποτέ, 9, 62, wie Soph. Ant. 303; vgl. Porſ. Eur. Med. 908; νῦν χρόνῳ, nun endlich; χρόνοις ὕστερον, getraume Zeiten (vier Jahre) ſpäter, Lys. 3, 39; χρόνοις πολλοῖς ὕστερον Plut. Thes. 6; u. ſo oft im plur., ὅταν ἐξήκωσιν οἱ χρόνοι Plat. Legg. 850 b; ἐξῆλθον οἱ χρόνοι Dem. 20, 144; κατὰ χρόνους τακάμενοι ἀποθανεῖν, in beſtimmten Terminen, Thuc. 1, 117; ὀνῳ, vor Zeiten, ehemals, auch χρόνῳ allein; σὺν χρόνῳ, mit der Zeit, allmälig, wie ἐκὰ χρόνου, Her. 1, 173. 2, 151; τῷ χρόνῳ, Dih. Soph. Ai. 305; διὰ χρόνου, nach einer gewiſſen Zeit, nach einer Weile, Ar. Lys. 904 u. öfter; auch = nach langer Zeit, Xen. Mem. 4, 4. 5; ſpät, διὰ μακροῦ χρόνου, Aesch. Pers. 727; διὰ πολλοῦ χρόνου, Her. 3, 27; Ar. Vesp. 1476; τοῦ λοιποῦ χρόνου Ran. 586; διὰ μακρῶν χρόνων γεγονυῖα Plat. Tim. 22 d; χρόνου δεῖται, es braucht der Zeit, d. i. es erfordert lange Zeit, Xen. Conv. 2, 4; χρόνου γενομένου, als einige Zeit verfloſſen war, D. Sic. 20, 109, wie ἐκτοῦ χρόνου ἐγένετο Lycurg. 21; ὁ ἄλλος χρόνος iſt bei den Attikern ſtets die vergangene, ὁ λοιπὸς χρόνος die zukünftige Zeit, vgl. Wolf Dem. Lpt. p. 234; ὁ ἐκνεύμενος χρόνος, die kommende Zeit, die Zukunft, vgl. Bekk. ep. crit. p. 169. — 2) Lebenszeit, Lebensdauer; χρόνος ἀνθρώπων Soph. Phil. 306; χρόνῳ πολλοῦ O. C. 112; τοσόνδε τῷ χρόνῳ, in ſo hohem Lebensalter, Aesch. Dial. 2, 3. — Bei Sp. das Jahr, ſ. Hemſterh. Ar. Plut. p. 178. 407 Bekk. Gaisf. p. 135. — 3) übh. Unfruchtbarkeit, Verzögerung, Zeitverluſt; χρόνους ἐμποιεῖν, Zeitverluſt verurſachen, Dem. 36, 2; τὸν χρόνον αἰτιώμενος Luc. bis acc. 4; χρόνον ἔχει, es macht Weitläufigkeit, Umſtände.

χρονο-τριβία, die Zeit verbringen, ſäumen, Arist. rhet. 3, 3.

(χρόος, ὁ), = χρώς, χροιά, kommt als nom. nicht vor, den dat. χρῷ ſ. unter χρώς.

χροτώ, ἡ, ſpäte poet. Form ſtatt χρώς, Theophan. ep. (XV, 35).

(χρύα), ungebr. Stammform, von der mehrere tempp. zu χρώννυμι hergeleitet werden.

χρῦσ-αγωγός, Gold führend, Sch. Phryn. p. 432.

χρῦσ-ασπις, ίδος, ἡ, mit goldnem Schilde, Bacchyl. 14.

χρῦσ-άσπις, ιος, ὁ, der Goldarbeiter, Ael. H. A. 2, 39.

χρῦσάπτω, mit Gold ſchmücken, Hesych.

χρῦσ-άστις, ινος, mit goldenen Strahlen; ἥλιος poet. bei Arcad. 10; E. M. 333, 27.

χρῦσαυλία, ίδος, ἡ, die goldfarbige Puppe der Schmetterlinge, aurelia, Arist. H. A. 5, 19 Gen. an. 2, 1.

χρῦσ-αμμος, Goldſand mit ſich führend, als subst. ὁ u. ἡ χρύσαμμος, Goldſand, Sp.

χρῦσ-αμοιβός, ὁ, der Gold austauſcht, wechſelt, Hesych. erkl. ἀργυροχρυσώμενος; — übertr. heißt Aret σωμάτων χρυσαμοιβός, der die Leiber der Gefallenen od. Gefangenen durch ſein Schwert anſtatt durch Gold auslöſ't, Aesch. Ag. 426.

χρῦσ-άμπυξ, υκος, mit goldenem Kopfſchmuck, Stirnbande; in der Il. 5, 358. 720. 8, 382 Beiwort der Pferde; aber von ſchöngeſchmückten Göttinnen Hom. h. 5, 5. 12; Hes. Th. 916; Δίκτυννα Pind. Ol. 7, 64; Μοῖσαι P. 3, 89, u. öfter; auch χαλινός, Ol. 13, 63.

χρῦσ-ανθεμον, τό, = Folgdm, gw.

χρῦσ-άνθεμον, τό, Goldblume, eine Pflanze mit goldgelber Blüthe, wie calendula officinalis, auch χρυσανθές, wahrſcheinlich = χάλκανθος, χαλκῖτις, χάλκη, und durch Buchſtabenumſtellung κάλχη, das lat. caltha.

χρῦσ-ανθής, ές, mit goldfarbiger Blüthe, χρόκος Mel. 2 (XII, 256); τὸ χρυσανθές = χρυσάνθεμον, Nic. bei Ath. 684 d.

χρῦσ-άνθεμον, τό, = χρυσάνθεμον, Hesych.

Digitized by Google

χρῡσ-αντ-αυγής, ές, Gold entgegenſtrahlend, Gold widerſcheinend, *πέπλα* Eur. Ion 890.

χρῡσ-άορεύς, ό, = Folgdm, Strab. XIV, 660.

χρῡσ-άορος, wie *χρυσάωρ*, mit goldenem Schwerte, poet. Beiwort beſ. der Götter, gew. des Apollo, Il. 5, 509. 15, 256 h. Apoll. 123 H. h. 27, 3 Pind. P. 5, 97; aber auch der Demeter, H. h. Cer. 4; der Artemis, Orak. bei Her. 8, 77; des Zeus, Strab. XIV, 660; des Orpheus, Pind. frg. 178. — Andere erkl. auch, da *ἄορ*, wie *ὅπλον*, jedes Geräth bedeuten könne, bei den verſchiedenen Gottheiten auf verſchiedene Weiſen, bei Apoll mit goldenem Bogen oder goldener Kithara, bei der Demeter mit goldener Sichel, bei der Artemis mit goldenen Pfeilen, bei Zeus endlich vom Blitz, vgl. Heyne Apolld. 3, 10, 8 und Böckh explic. Pind. P. 5, 82 ff. p. 293. Für Homer u. die älteſten Dichter iſt aber dieſe Erkl. ſehr unwahrſcheinlich, da *ἄορ* bei dieſen nur das Schwert bedeutet; daß ein kriegeriſches Volk auch die Göttinnen mit einem Schwerte ſchmückte, darf nicht auffallen, vgl. Voß zu H. h. Cer. 4. — [*Α* iſt Orph. Lith. 545 kurz gebraucht, wo aber die Lesart ſchwankt und Herm. das Wort ganz tilgt.]

χρῡσ-αργύριον, τό, Goldbergwerk, zw.

χρῡσ-άργυρον, τό, die Gewerbeſteuer, Zosim.

χρῡσ-άρματος, mit, auf goldenem Wagen, Pind. *Μήτηρ* Ol. 3, 20, *Κάστωρ* P. 5, 9, *Αἰακίδαι* I. 5, 17, *Θῆβαι* frg. 207.

χρῡσ-ασπις, *ίδος*, mit goldenem Schilde; Pind. *Θήβη* I. 1, 1, *Παλλάς* Eur. Phoen. 1381, *Ῥώμη* Byzan. anath. 4 (IX, 697).

χρῡσ-αστράγαλος, mit goldenen Knöcheln, Füßen; *φιάλαι* Sapph. fr. 100; Poll. 6, 98.

χρῡσ-άττικος, ό, *οἶνος*, ein künſtlicher Wein, Alex. Trall.

χρῡσ-αυγέω, einen Goldglanz haben, LXX.

χρῡσ-αυγής, ές, mit goldenem Glanze, goldglänzend; *κρόκος* Soph. O. C. 685; *δόμος* Ar. Av. 1708; sp. D., *νηός* Agath. 60 (IX, 154).

χρῡσ-αυγίζω, = *χρυσαυγέω*, Liban.

χρῡσάφιον, τό, dim. von *χρυσός*, vgl. Schäf. zu Greg. Cor. p. 29. 1043.

χρῡσ-άωρ, ορος, = *χρυσάορος*; H. h. Apoll. 123; Hes. O. 773; *Φοῖβος* Pind. P. 5, 104; *Ὀρφεύς* frg. 187. S. auch nom. pr.

χρῡσ-αγχής, ές, mit goldener Lanze, Orph. H. 52, 11, wo Herm. *θυρσαγχής* geſchrieben hat.

χρῡσεῖον, τό, 1) Goldgrube, Goldbergwerk, Pol. 34, 10, 10; gew. im plur., *χρυσείων μετάλλων* Thuc. 4, 105; Xen. Hell. 4, 8, 37. 5, 2, 12; Pol. 3, 57, 3. — 2) Werkſtätte eines Goldarbeiters, Strab.

χρύσειος, poet., beſ. ep. ſtatt *χρύσεος*, w. m. ſ., oft bei Hom. u. Hes.

χρῡσ-ακ-λάκτης, ό, der Gold, Goldſand aus dem Flußſande ausleſ't, Philox. Gloss.

χρῡσ-ελεφαντ-ήλατρος, von Gold, Elfenbein u. Elektron, damit ausgelegt, *ἀσπίς* Ep. ad. 606 (App. 330).

χρῡσ-ελεφάντινος, von Gold und Elfenbein gemacht, damit ausgelegt, Schol. Ar. Pax 604; ſo waren die coloſſalen Götterſtatuen des Phidias gemacht.

χρῡσ-ἐμ-βαφος, in geſchmolzenes Gold getaucht, dah. vergoldet, Suid.

χρῡσ-ἔμ-βολος, mit goldenem Schiffsſchnabel, Appian. praef. 10.

χρῡσ-ἐν-δετος, in Gold gefaßt, *σπάθη* Philem. bei Poll. 10, 145.

χρῡσεο-βόστρυχος, ον, = *χρυσοβόστρυχος*; Eur. Phoen. 198; Philem. bei Ath. XIII, 564 e.

χρῡσεό-βυτος, l. d. für *χρυσεόκμητος*.

χρῡσεό-καρπος, = *χρυσόκαρπος*, Drac. p. 36.

χρῡσεό-κμητος, aus Gold gearbeitet, Aesch. Ch. 608 *ὅρμοι*, v. l. *χρυσεόδμητοι*.

χρῡσεο-κόλλητος, = *χρυσοκόλλητος*, Paul. Sil. ambo 159.

χρῡσεο-κόμης, ό, = *χρυσοκόμης*, poet. bei Arist. rhet. 3, 8.

χρῡσεο-κρόταλος, = *χρυσοκρόταλος*.

χρῡσεό-κυκλος, mit goldnem Kreiſe, goldner Scheibe, *φέγγος*, von der Sonne, Eur. Phoen. 181.

χρῡσεο-λόγχης, ό, = *χρυσόλογχος*, Synes.

χρῡσεό-μαλλος, = *χρυσόμαλλος*; *πόλμνα* Eur. El. 725; Orph. Arg. 1016.

χρῡσεο-μίτρης, ό, = *χρυσομίτρης*; ſo heißt Bacchus im Hymnus (IX, 524); *πίναξ* Ath. IV, 130.

χρῡσεό-νωτος, = *χρυσόνωτος*, *ἀσπίς* Eur. frg. Antig. 19.

χρῡσεο-πήληξ, ηκος, = *χρυσοπήληξ*, mit goldenem Helme; H. h. 7, 1; Callim. lav. Pall. 43.

χρῡσεο-πήνητος, mit goldenem Einſchlagfaden, mit Gold durchwirkt; *φάρεα* Eur. Or. 837; auch *γραφίς* Agath. 5 (V, 276).

χρῡσεό-πηνος, = Vorigem (?).

χρύσεος, att. ξξgzgn *χρῦσοῦς*, ῆ, οῦν, ep. *χρύσειος*, εία, εσον, 1) golden, von Gold gemacht, mit Gold geziert, ausgelegt; oft bei Hom. u. Hes., bei denen beſ. Alles, was den Göttern angehört, golden heißt; dah. auch *Ἀφροδίτη χρυσέη* (zweiſylbig zu leſen), die goldgeſchmückte, Il. 3, 64 Od. 8, 337 u. ſonſt; *σκῆπτρον* Il. 2, 268 u. öfter, und häufig vom Geräthe, wie *δίπας*, *ἀμφιφορεύς*, *κύπελλον*, u. ſonſt; *Νίκη*, *Νηρηΐδες*, Pind. I. 2, 26 N. 5, 7, u. ſonſt; *χρυσοῖς δὲ φωνεῖ γράμμασιν* Aesch. Spt. 416; Soph. öfter, wie Eur.; — vergoldet, Her. 8, 82, vgl. 80; Plat., der auch νrbbt *φίλτατος εἶ καὶ ὡς ἀληθῶς χρυσοῦς*, Phaedr. 235 e; — *ὁ χρυσοῦς*, sc. *στατήρ*, eine Goldmünze, aureus, Nicom. bei Ath. 781 f, Plut. Pericl. 25, Antp. Th. 3 (V, 31); ſ. Jac. A. P. p. 779. — 2) goldfarbig, goldgelb; von Haaren, *ἔθειρα*, der Roſſe des Poſeidon, Il. 8, 42; vom Helmbuſch, 19, 383. 22, 316; *νέφος*, 13, 523. 18, 206; *κόμη*, Pind. I. 6, 49; dah. *τὸ χρυσοῦν τοῦ ὠοῦ*, das Gelbe im Ei, Dotter, Sp. — [*Υ* der Regel nach lang, dah. *χρυσέη*, *χρυσέην*, *χρυσέον*, *χρυσέῳ* u. vgl. Formen bei Hom. ſtets zweiſilbig zu leſen ſind, vgl. Il. 1, 15 *χρυσέῳ ἀνὰ σκήπτρῳ*; es wird von den Lyrikern zuweilen kurz gebraucht, ſ. Böckh de metr. Pind. p. 289 u. zu P. 4, 1; u. ſo in den lyriſchen Stellen der Tragg. (aber nie in den Anapäſten u. den Jamben), ſ. Erf. zu Soph. Ant. 103 Seidl. Eur. Troad. 536 Elmſl. Med. 618 Bacch. 97; ſelten auch in der Anth., vgl. Jac. A. P. p. 197. 274; die ſpätern Epiker aber richten ſich durchaus nach Homer.]

χρῡσεο-σάνδαλος, mit goldenen Sohlen, *ἴχνος*, Eur. Or. 1468 I. A. 1042.

χρῡσεο-στέφανος, = *χρυσοστέφανος*, Eur. Ion 1085, *κόρα*.

χρῡσεό-στιλβος, goldglänzend, v. l. vom Folgdn.

χρῡσεό-στολμος, poet. ſtatt *χρυσεόστολος*, Aesch. *δόμοι*, Pers. 155.

Digitized by Google

νομένη Thuc. 1, 12; πόλεμος 1, 14 dauernd, wie πολιορκία Pol. 1, 17, 9; χρονίους Plat. Legg. IX, 855 b. — D lange verweilend, zögernd, Aesch. Spt. zögernd, μή τινας ἀντιπνόους Δανα ἐχενῆδας ἁπλοίας τεύξῃ Ag. 145; φανείς Soph. Phil. 1432.

Χρονιότης, ητος, ἡ, lange Zeit, lo

Χρονισμός, ὁ, das lange Bleiben, 1, 56, 3; D. Hal. 6, 52; — das kommen.

Χρονιστός, adj. verb. von χ bleibend, verweilend, zögernd. — 2 tet, Or. bei Ael. V. H. 3, 43.

Χρονο-γραφία, ἡ, Zeitbeschrei 5, 33, 5.

Χρονο-γράφος, die Zeit, die schreibend, Jahrbücher abfassend Alex. 6.

Χρονο-κράτωρ, ορος, ὁ, Ausdruck, Ptolem.

Χρονό-λητος, f. l. für

Χρονο-λογία, ἡ, Zeitre

Χρονο-λογικός, adv.

nung gehörig, geschickt, c

Χρονο-λόγος, die Z nung kundig, sie übend log, Sp.

Χρόνος, ὁ, 1) die πεπραγμένων ἀπο Θέμεν Pind. Ol. 2. τέλλων, 6, 97. 7 Tragg., Ar. u. in 4, 155, u. ö. oft gere od. kürzere ὀλίγος, auch συ dauer, μείναι lang, auf eine Her. 1, 116; 407, wie H ρον, παυρ Folgde; auch od. kürzere Od. 4, 59 οὐκ ὀλίγ πολὺν χ νον, in 511; τ Θεσμὸ Eum. χρόν χρόι wie Ag. Sc ge C

Χρυσ- Χρυσάνιον, τό, Goldwäsche, wo die Gold durch Waschen aus dem Flußsande geschieden n, Strab. 5, 1, 8.

Χρυσᾶς, ᾶδος, ἡ, 1) goldenes Geräth, Gefäß, Ge Ar. Ach. 74 Pax 417 u. A.; goldenes Kleid, ἠμφιεσμένος Luc. Nigr. 11; goldener D. D. 2, 2. — 2) als adj., = χρυσῆς,

Χρυσᾶγρα, ὁ, fem. χρυσᾶγρις, goldartig, goldhaltig, ψάμμος Her. 3, 102, u. Sp.

Χρῡσο-βάλανος, ἡ, die Golddattel, Galen.

Χρῡσο-βαφής, ές, goldgefärbt, goldfarbig, oder auch = χρυσογραφής, goldgestickt; ἀναπτες Simmi. (XV, 22); bei Plut. Demetr. 41 zw.; vgl. Callixen. bei Ath. V, 200 d.

Χρῡσο-βέλεμνος, mit goldenen Wurfwaffen, Pfeilen; Apollo, Hymn. (X, 524); Cyr. ep. 4 (IX, 923) vom Eros.

Χρῡσο-βόστρυχος, mit goldenen Locken, Ath. III, 564.

Χρῡσό-βυλλος, mit goldenen, goldhaltigen Erdschollen, Eur. Rhes. 921.

Χρῡσό-γαιος, Χρῡσό-γεος, und Χρῡσό-γεως, ων, mit, von goldenem Erdreich, Golderde habend, Suid. u. a. Sp.

Χρῡσό-γλυφος, = χρυσοτόρευτος, Hesych.

Χρῡσο-γνώμων, ονος, Gold prüfend, Tzetz. Schol. Hes. praef.

Χρῡσό-γονον, τό, eine Pflanze, Diosc.

Χρῡσό-γονος, vom Golde geboren, erzeugt, von Golde stammend, aus Gold entstanden; γενεὰ χρ. heißen die Perser bei Aesch. Pers. 79 (v. l. χρυσονόμους), weil sie von Perseus stammen sollten, den Danae von Zeus in der Gestalt eines goldenen Regens empfangen hatte.

Χρυσό-γραμμος, = χρυσογραφής 1, Sp.

Χρῡσο-γραφής, ές, 1) goldgestreift, goldgestickt, v. l. von χρυσοβαφής. — 2) mit goldenen Buchstaben geschrieben, Sp.

Χρῡσο-γραφία, ἡ, das Schreiben mit goldenen Buchstaben, Sp.

Χρῡσο-δαίδαλος, künstlich mit Gold verziert, künstlich aus Gold gearbeitet, Eur. I. A. 219.

Χρῡσο-δαιδάλτος, = Vorigem, Ar. Eccl. 972.

Χρῡσο-δακτύλιος, mit goldenen Ringen, N. T.

Χρῡσό-δετος, mit Gold verbunden, in Gold gefaßt, Her. 3, 41; mit Gold belegt, Soph. El. 837; übh. golden, περόναι, Eur. Phoen. 812; Agath. 27 (VI, 74).

Χρῡσο-δίνης, ὁ, der golden Strudelnde, Wirbelnde, zw.

Χρῡσο-ῖθαρ, εθρος, = Folgdm, Archil. 71.

Χρῡσο-ῖθειρος, mit goldenem Haupthaare, mit Goldstaub in den Haaren, Sp.

Χρῡσο-ειδής, ές, goldartig, goldähnlich; γῆ Plat. Phaed. 110 e; χρῶμα Xen. Cyr. 7, 1, 1; Sp.

Χρῡσο-πλεκτος, goldgewunden, golden geringelt u. geschlängelt, Paul. Sil. amb. 255.

Χρῡσο-ηφητήριον, τό, Ort, wo Gold gekocht oder geschmolzen wird, Suid.

Χρῡσό-ζυγος, mit goldenem Joche; H. h. 31, 15; Xen. Cyr. 8, 3, 12.

Χρῡσό-ζωνος, mit goldenem Gürtel; Lycophr. 1327; poët. bei Schol. Pind. N. 3, 64.

Χρῡσό-ηλος, mit goldenen Nägeln, Buckeln oder Knöpfen, Eustath.

Χρῡσο-θήρας, ὁ, Goldjäger, Sp.

Χρῡσό-θριξ, τριχος, goldhaarig, Sp.

Χρῡσό-θρονος, golden thronend, auf goldenem Sitze, Throne, bei Hom. Beiwort der Hera, der Artemis u. der Eos, bei Pind. Κυράνα, Ἥρα, P. 4, 260 N. 1, 37; Ar. Av. 950.

Χρῡσο-θώραξ, ακος, mit goldenem Brustharnisch, Sp.

Digitized by Google

χρῡσο-κάνθαρος, ὁ, der Goldkäfer, Sp.
χρῡσο-κάρηνος, dor. χρυσοκάρᾱνος, mit goldenem Haupte, Eur. Herc. fur. 375.
χρῡσο-κάρπος, mit goldenen Früchten, Pind. bei Schol. ad Apoll. p. 365.
χρῡσο-κέρειος, = Folgdm, zw.
χρῡσο-κερως, ωτος, u. χρυσόκερως, ων, gen. ω, mit goldenen, vergoldeten Hörnern; Pind. ἔλαφος, Fr. 30, wie Eur. Hel. 388 u. Ep. ad. (Plan. 92); Plat. Alc. II, 149 c; μήκη M. Arg. 10 (V, 7); auch Bacchus heißt so, Hymn. (IX, 524).
χρῡσο-κέφαλος, mit goldenem Kopfe, Phryn. com. bei Ath. VI, 287 b.
χρῡσο-κίθαρις, ὁ, = χρυσοκίθαρος, Hesych.
χρῡσο-κίθαρος, mit goldener Cither, Suid.
χρῡσο-κλαύστης, ὁ, der Gold weint, voc. χρυσοκλαῦστα Ath. XI, 781 f, zw., s. χρυσόκλυστος.
χρῡσο-κλειστός, in Gold eingeschlossen, mit Gold eingefaßt, l. d. für das Folgde.
χρῡσό-κλυστος, mit Gold ausgespült, angespült, d. i. inwendig oder übh. vergoldet, mit einem Anstriche von Gold; Ister bei Ath. 478 b; auch conj. bei Nicom. com. in Ath. XI, 781 f; Phleg. Trall. 1. Vgl. Theocr. 1, 27, der einen hölzernen, mit Wachs überzogenen Pokal κηρῷ κεκλυσμένος nennt.
χρῡσό-κολλα, ἡ, 1) Goldloth, ein Kupfererz, mit dem man das Gold löthete, Sp. — 2) ein Gericht von Leinsaamen u. Honig, Ath. III, 111, aus Alcman.
χρῡσο-κόλλητος, = Folgdm; δίφρος Eur. Phoen. 2 Rhes. 305; δίπας Antiphan. bei Ath. VI, 281 d.
χρῡσό-κολλος, mit Gold gelöthet, mit angelötheten goldenen Zierrathen, von Gold zusammengesetzt; Soph. frg. 68 bei Ath. XI, 466 b; κώπη Eur. bei Poll. 10, 145.
χρῡσο-κομάω, goldene Haare haben, Philostr.
χρῡσο-κόμη, ἡ, Goldhaar, Pflanze, Diosc., Plin.
χρῡσο-κόμης, ὁ, dor. χρῡσοκόμας, der Goldhaarige; Beiw. des Dionysos, Hes. Th. 947; des Apollo, Pind. Ol. 6, 41. 7, 32; Ar. Av. 219; Eur. Suppl. 1000; Ἔρως, I. A. 548; Hymenaios, Philp. 54 (Plan. 177).
χρῡσό-κομος, 1) goldhaarig, Apollon, Mnasalc. 3 (VI, 264). — 2) übh. goldfarbig, πτερά Her. 2, 73.
χρῡσό-κονις, ἡ, Goldstaub, Sp.
χρῡσο-κρόταλος, mit einer goldenen Klapper, übh. von Gold klappernd, klirrend, σπατάλη σεισομένη Maced. 5 (V, 271).
χρῡσο-λαβής, ές, mit goldenem Griffe, ἐγχειρίδιον Men. bei Poll. 10, 145.
χρῡσο-λαμπής, ίδος, ἡ, = πυγολαμπίς, eigtl. die golden Leuchtende, B. A. 72.
χρῡσο-λάχανον, τό, Goldkraut, Plin. H. N. 27, 8.
χρῡσό-λιθος, ἡ, Goldstein, ein durchsichtiger Edelstein von Goldfarbe, der Topas der ältern Griechen, Plin. H. N. 37, 9, 42.
χρῡσό-λινον, τό, Goldfaden, Golddraht, Paul. Aeg.
χρῡσό-λοβος, mit goldenen Ohrläppchen, οὖατα Iob. (App. 41).
χρῡσο-λογέω, 1) vom Golde reden, Luc. Gall. 6. — 2) Gold aufleſen, ſammeln, Sp. — Auch Gold eintreiben.
χρῡσο-λόγος, Gold aufleſend, ſammelnd, Eust. 137, 8.
χρῡσό-λογχος, mit goldener Lanze, Spitze; Ar. Thesm. 318; Eur. Παλλάς, Ion 9.
χρῡσό-λεπος, mit goldenen Schuppen, Hesych.
χρῡσό-λοφος, mit goldenem Helmbuſche, mit goldener Kuppe, das fem. χρυσολόφᾱ hat Ar. Lys. 344, als Beiwort der Pallas.
χρῡσο-λύρης, ὁ, dor. χρῡσολύρᾱς, mit goldener Leier; Beiwort des Apoll, Ar. Thesm. 315; auch des Orpheus, Arist. 3 (App. 9 ep. 46), wie Ep. ad. 483 (VII, 617).
χρῡσό-μαλλος, mit goldenem Vließe od. Felle, λόχευμα ἀρνός Eur. Or. 999 El. 725.
χρῡσο-μανής, ές, goldtoll, raſend auf Gold verſeſſen, goldgierig, σπατάλη Agath. 3 (V, 302).
χρῡσο-μηλολόνθη, ἡ, der Goldkäfer, Schol. Ar. Vesp. 1341.
χρῡσο-μηλολόνθιον, τό, dim. von χρυσομηλολόνθη, Goldkäferchen, ein Schmeichelwort bei Ar. Vesp. 1341.
χρῡσό-μηλον, τό, Goldapfel, eine Art Quitten, Plin. 15, 11, 10.
χρῡσό-μίτρη, ἡ, fem. zu χρυσομίτρης, Opp. Cyn. 2, 2.
χρῡσο-μίτρης, ὁ, mit goldenem Gürtel, goldener Hauptbinde, übh. mit goldener Einfaſſung; ſo heißt Bacchus, Soph. O. R. 209; πίνακες Ath. IV, 130 b.
χρῡσό-μορφος, goldgeſtaltig, goldartig, goldähnlich; Soph. frg. 708 von dem in goldenen Regen verwandelten Zeus; εἶδος Paul. Sil. 74, vom Elektron.
χρῡσο-όμφαλος, mit goldenem Nabel, Buckel, φιάλαι Poll. 6, 98.
χρῡσό-νημα, τό, Goldfaden, Golddraht, Paul. Aeg.
χρῡσό-νημος, mit Goldfäden durchwebt, geſtickt, Suid.
χρῡσό-νομος, im Golde weidend, ſchwelgend, daher ſehr reich, v. l. bei Aesch. Pers. 79 für χρυσόγονος.
χρῡσό-νωτος, mit goldenem Rücken, ἡνία, mit goldenen Buckeln, Soph. Ai. 833.
χρῡσό-ξιφος, mit goldenem Schwerte, Sp.
χρῡσό-ξυλον, τό, Goldholz, eine andere Benennung des θάψος, Schol. Ar. Vesp. 1402.
χρῡσο-πάρ-υφος, mit eingewebtem Goldſaume, Plut. Demetr. 41.
χρῡσό-παστος, mit Golde geſchmückt, geſtickt; Aesch. Ag. 752; τιάρα Her. 8, 120; κόσμος Dem. 50, 34; σκιάς Plut. Anton. 26 u. Luc.
χρῡσό-πατρος, von einem goldenen Vater ſtammend, Beiwort des Perſeus, den Zeus in Geſtalt eines goldenen Regens mit der Danae zeugte, Lycophr. 838.
χρῡσο-πέδῑλος, mit goldenen Sohlen, Schuhen; Hera, Od. 11, 604; Hes. Th. 454. 952; Rufin. 26 (V, 69).
χρῡσό-πεπλος, mit goldenem Schleier, Gewande, Μνημοσύνη Pind. I. 5, 72, u. sp. D.
χρῡσο-πήληξ, ηκος, mit goldenem Helme; Aesch. Spt. 102; χρυσοπήληκα στάχυν Σπαρτῶν Eur. Phoen. 946.
χρῡσό-πηνος, = χρυσεόπηνος ?
χρῡσο-πλόκαμος, mit goldenen Locken, goldlockig, H. h. Ap. 205.
χρῡσο-πλόσιον, τό, = χρυσιοπλύσιον, Strab. 3, 2, 8.
χρῡσο-ποίκιλος, bunt von Golde, mit Gold bunt geſtickt, ἱμάτιον Ath. 198 d.
χρῡσο-ποίκιλτος, = Vorigem, φοινικίς D. Sic. 17, 26, u. a. Sp.
χρῡσο-ποιός, Gold bearbeitend, ὁ χρυσοποιός, der Goldarbeiter, Luc. Char. 12. — Später auch der Goldmacher, Alchymiſt.

Digitized by Google

χρῡσό-τοκος, mit goldnem Vließ, Nonn. D. 10, 102.

χρῡσό-πολις, ἡ, ein Pflanzenname, Aristaen. 1, 10.

χρῡσό-πορος, golden hindurchgehend, *μίτος* Paul. Sil. ecphr. 388.

χρῡσό-πους, *οδος*, mit goldenen Füßen; *φορεῖον* Pol. 31, 3, 18; *κλίνη* Heraclid. bei Ath. IV, 145 c.

χρῡσό-πρασος, ὁ, der Chrysopras, ein Edelstein von goldgelber u. lauchgrüner Farbe, Sp.

χρῡσό-πρυμνος, mit goldenem Hintertheile, Plut. Ant. 26.

χρῡσό-πρωρος, mit goldenem Vordertheile, Philostr.

χρῡσό-πτερος, mit goldenen Schwingen, Flügeln, Beiwort der Iris Il. 8, 398. 11, 185 h. Cer. 315.

χρῡσο-πτέρυγος, = Vorigem, Himer.

χρῡσο-ραντίς, *ίδος*, ἡ, goldene Gießkanne, Hesych.

χρῡσό-ραπις, ὁ, poet. statt *χρυσόῤῥαπις*, Pind. P. 4, 178, *Ἑρμῆς*.

χρῡσο-ρόης, ὁ, poet. statt *χρυσοῤῥόης*; *Τμώλου χρυσορόου* Eur. Bacch. 154; *Ζεύς* Hedyl. bei Ath. 345 a.

χρῡσ-όροφος, mit goldener Decke, Luc. Cyn. 9, s. Lob. Phryn. p. 706.

χρῡσοῤ-ῥαγίς, *ῖνος*, ein abgepflückter goldener Zweig, Hesych.

χρῡσόῤ-ῥαπις, *ιδος*, mit goldener Ruthe, goldenem Stabe, Hermes, Od. u. in Hymn.

χρῡσοῤ-ῥήμων, *ονος*, von goldenen Worten, Sp.

χρῡσοῤ-ῥόας, ὁ, = Folgdm, *Νεῖλος* Ath. 203 c.

χρῡσοῤ-ῥόης, ὁ, Gold strömend, Gold mit sich führend, Sp.

χρῡσόῤ-ῥυτος, von Gold fließend, Gold mit sich führend, *νᾶμα* Aesch. Prom. 807.

χρῡσ-ορύκτης, ὁ, Goldgräber, Sp.

χρῡσό-ῤυτος, *ον*, = *χρυσόῤῥυτος*, Soph. Ant. 940 *Ζηνὸς γοναί*.

χρῡσός, ὁ, Gold; oft bei Hom. und Folgdn; neben *χαλκός* u. *πολύκμητος σίδηρος* unter den *κειμήλια* genannt, Il. 6, 48; *δύω χρυσοῖο τάλαντα* 18, 507, u. öfter in solchen Verbdgn; *χρυσὸν κέρασιν περιχεύας* 10, 294; *χρυσὸν τιμῆντα* 18, 475; *αὐτόρυτος, ἁμασίφρων*, Pind. P. 12, 17 Ol. 13, 75; *μεγασθενής* I. 4, 3; Tragg.; *χρυσῷ πάττειν τινά* Ar. Nubb. 902; in Prosa; — auch übertr., *ἐπῶν* Ar. Plut. 268; — *χρυσὸς κοῖλος*, zu Gefäßen verarbeitetes Gold, *ἄπεφθος*, reines, geläutertes Gold, Her. 1, 50, im Ggstz von *λευκὸς χρυσός*, weißes, mit Silber gemischtes Gold. — [Die Lyriker brauchen zuweilen *υ* kurz, Pind. nur einmal, N. 2, 115, öfter im adj. *χρύσεος*, w. m. s.]

χρῡσο-σάπφειρος, ἡ, eine Art Sapphir, Alex. Trall.

χρῡσό-σημος, mit goldenem Streifen, Saum, *ἀμπεχόνη* D. Hal. 4, 74, *στολή* 5, 47.

χρῡσο-στόρος, Gold säend, *ὕδωρ* Nonn. D. 10, 145, das Goldsand mit sich führt.

χρῡσό-στεγος, mit goldenem Dache, Himer.

χρῡσο-στέπτωρ, *ορος*, = Folgdm, Maneth. 4, 39.

χρῡσο-στέφανος, goldumkränzt, mit goldenem Kranze, goldener Krone; H. h. 5, 1; Hes. Th. 17. 136; Beiwort der Hebe, Pind. Ol. 6, 57 P. 9, 113; *ἄεθλα* Ol. 13, 1; *κόρη* Eur. Ion 1085; Osiris, Ep. ad. (App. 281); *ἵππεῖς* Pol. 31, 3, 6.

χρῡσό-στικτος, goldgefleckt, Clem. Al.

χρῡσό-στομος, mit goldenem Munde, aus dessen Munde goldene Reden kommen, dah. später Beiwort großer Redner, z. B. des Dio.

χρῡσό-στροφος, von Gold gedreht, mit Gold umwunden, *ἀγκύλαι* Soph. O. R. 203.

χρῡσο-τέκτων, *ονος*, ὁ, Goldarbeiter; Philp. Thess. 16 (VI, 92); Luc. Lex. 9.

χρῡσότερος, von *χρυσός* gebildeter comp., goldener, d. i. theurer, kostbarer; Sappho bei Demetr. Phal. 162; vgl. Lob. Phryn. 234; Ep. ad. 732 (App. 210).

χρῡσό-τευκτος, von Gold gemacht, bereitet; Aesch. *γράμματα*, Sept. 642; *ἀγάλματα* Eur. Phoen. 228.

χρῡσο-τευχής, *ές*, mit goldenen Waffen, in goldener Rüstung, Eur. Rhes. 340.

χρῡσο-τόκος, Gold erzeugend, goldene Eier legend, Aesop. fab.

χρῡσό-τοξος, mit goldenem Bogen, Apollo, Pind. Ol. 14, 10.

χρῡσο-τόρευτος, aus Gold gearbeitet, LXX.

χρῡσο-τριαίνης, ὁ, = Folgdm, Ar. bei Ael. H. A. 12, 45.

χρῡσο-τρίαινος, mit goldenem Dreizack; Beiwort des Poseidon, Arion 1, 2; Ar. Equ. 557.

χρῡσό-τυπος, von Gold geschlagen, gearbeitet, *φιάλη* Critias bei Ath. I, 28 c.

χρῡσο-ὠάτος, mit goldenen Ohren, Henkeln, Hom. frg. 8, 68.

χρῡσο υργέω, ein Goldarbeiter sein, in Gold arbeiten, Poll.

χρῡσο υργός, in Gold arbeitend, ὁ *χρυσουργός*, Goldarbeiter, Sp.

χρῡσοῦς, ῆ, οῦν, att. ῆσσ. statt *χρύσεος*, m. m. s., bes. Goldmünze, Pol. 1, 66, 6 u. öfter.

χρῡσο-ὑφαντος, aus, mit Gold gewirkt, durchwirkt, Sp.

χρῡσο-ὑφής, *ές*, = Vorigem; Chares bei Ath. 538 d; Hdn. 5, 3, 12, u. a. Sp.

χρῡσο-φάεννος, *ον*, = Folgdm, Luc. Herc. 8, aus Anacr.

χρῡσο-φαής, *ές*, golden leuchtend, scheinend, goldglänzend; *ἦλιος* Eur. Hec. 634; *στέφανος* Ep. ad. 165 (App. 352); Maneth. 2, 19; auch Ael. H. A. 17, 2.

χρῡσο-φάλαρος, mit goldenem Schmuck, Geschirr, *ἵππεῖς* Pol. 31, 3, 6.

χρῡσο-φανής, *ές*, golden scheinend, mit goldenem Scheine, Sp.

χρῡσο-φάσγανος, mit goldenem Schwerte, VLL.

χρῡσο-φεγγής, *ές*, goldglänzend, mit goldenem Glanz, Licht, *σέλας* Aesch. Ag. 279.

χρῡσό-φιλος, das Gold liebend, Anth. VIII, 185.

χρῡσο-φορέω, 1) Gold, goldenen Schmuck tragen; Her. 1, 82; Ath. XII, 528 d; — auch *ἰχθὺς χρυσοφορέων*, mit goldenen Schuppen, Luc. Dea Syr. 45. — 2) Gold hervorbringen, Goldsand mit sich führen. — 3) Gold als Abgabe entrichten, Sp.

χρῡσο-φορία, ἡ, das Tragen goldener Kleider, goldenes Schmuckes, Sp.

χρῡσό-φορος, 1) Gold, goldene Kleider, goldenen Schmuck tragend; Eur. Hec. 150; Her. 4, 104; *παρθένος* Ath. XIII, 564 b; *σπατάλη Περσῶν* Rufin. 37 (v, 27). — 2) Gold bringend, hervorbringend, Goldsand mit sich führend, von Flüssen.

χρῡσο-φρυς, *υος*, mit goldenen Augenbrauen; ὁ *χρύσοφρυς*, ein Meerfisch mit einem goldenen Flecke

Digitized by Google

über jedem Auge, Epicharm. bei Ath. 304 c u. öfter, Ael. H. A. 13, 28. 16, 2, Luc. Pisc. 48.

χρῡσο-φυλακέω, Gold bewachen, Clem. Alex. paed. 2, 12, von den Greifen.

χρῡσο-φύλαξ, *ακος*, Gold bewachend, Goldhüter; Beiwort der Greife, Her. 4, 13. 27; *Ἰσσοδ*, in Delphi, Eur. Ion 54; auch *Θύλακος*, Plut. Arist. 24.

χρῡσο-χαίτης, *ὁ*, mit goldenem Haupthaare; Beiwort des Apollo, Pind. Ol. 14, 10; *Ἔρως*, Anacr. 41, 12.

χρῡσό-χαιτις, *ιδος*, fem. von *χρυσοχαίτης*, Theod. Prodr.

χρῡσο-χάλῑνος, mit goldenem Zaume, Zügel; Ar. Pax 155; sp. D., *ἡλίου δρόμος* Pompej. 2 (VII, 219); *ἵππος* Xen. An. 1, 2, 27 Cyr. 1, 3, 3; Plut. Crass. 31.

χρῡσό-χαρ, *σιρος*, mit goldenen Händen, bes. mit goldenen Ringen an den Händen, Luc. Tim. 20.

χρῡσο-χίτων, *ωνος*, mit, in goldenem Kleide, goldener Schaale, Rinde; *Θήβα* Pind. frg. 207; *ἐλάη* Philp. Thess. 20 (VI, 102).

χρῡσο-χόας, *ὁ*, = *χρυσοχόος*, Sp.

χρῡσο-χοεῖον, *τό*, Werkstätte eines Goldgießers oder Goldarbeiters; Dem. 21, 22; Pol. 26, 10, 3.

χρῡσο-χοέω, ein Goldgießer od. Goldarbeiter sein, Gold ausschmelzen, bearbeiten; Xen. Oec. 18, 9; Ar. Plut. 164; sprichwörtlich *σὺ δ' ὠὸν χρυσοχοήσειν*, du meinteſt Gold zu gewinnen, wie wir ſagen du verſprachſt dir goldene Berge, von Einem, der Großes auszuführen meint u. am Ende Nichts zu Stande bringt, Harpocr.; vgl. Plat. Rep. V, 450 b u. Schneid. Xen. Vect. 4, 15.

χρῡσο-χοΐα, *ἡ*, das Gießen, Bearbeiten des Goldes, das Gewerbe des *χρυσοχόος*, Lob. Phryn. p. 493.

χρῡσο-χοϊκός, *ἡ*, *όν*, zum Goldarbeiter od. ſeinem Gewerbe gehörig, ihn od. ſeine Kunſt betreffend, *χρυσοχοϊκὴν ἐργάζεσθαι*, die Kunſt des Goldſchmiedes treiben, Dem. 21, 22.

χρῡσο-χόϊον, *τό*, = *χρυσοχοεῖον*.

χρῡσο-χόος, Gold ſchmelzend, gießend, Goldſchmelzer, Goldſchmied; Od. 3, 425, der die Hörner des Opferſtiers vergoldet, mit Goldblech belegt; Ar. Lys. 408; Dem. 21, 16.

χρῡσό-χροος, ſyſtem *χρυσόχρους*, *ουν*, goldfarbig; acc. *χρυσόχροα* von Apollo in einem Hymn. (IX, 525).

χρῡσόω, zu Gold machen, golden machen, vergolden; Ar. Ach. 546; Her. 2, 132; Plat. Euthyd. 299 e; Plut. Philop. 9 u. A.

χρῡσο-νηο-δόκτης, *ὁ*, Goldempfänger, Goldeinnehmer, Sp.

χρύσωμα, *τό*, das von Gold Verfertigte, Goldgeſchirr, Goldarbeit; Eur. Ion 1430; Pol. 31, 3, 16.

χρῡσωματο-θήκη, *ἡ*, Ort, Behältniß zur Aufbewahrung goldener Gefäße, Callix. bei Ath. 199 f.

χρῡσών, *ῶνος*, *ὁ*, der Schatz, Nicet.

χρῡσο-ωνέω, 1) Gold kaufen, einwechſeln, *παρ' ὧν ἠχρυσώνησα στατῆρας* Isocr. 17, 40. — 2) für, mit Gold erkaufen, Sp.

χρῡσ-ώνητος, für, mit Gold erkauft, Sp.; von Sklaven bei den Kretern, Ath. 263 e.

χρῡσ-ώνης, *ὁ*, fem. *χρυσῶνις*, = Folgdm; *χρυσῶπα*, als voc., Bacchus, Eur. Bacch. 553 (aber nach Herm. acc., mit *δύρσον* zu verbinden); das fem., *Δητώ*, Ar. Th. 321; auch *χρυσώπιδες ἰχθύες ἄλλοι*, poet. bei Ath. VII, 277 d.

χρῡσ-ωπός, 1) mit goldenen Augen, goldenem Geſicht, goldfarbig; *ἀελίου χρυσωπὸν ἕδραν* Eur. El. 740; Plut. Sull. 6. — 2) ein Fiſch, ſonſt *χρύσοφρυς*, Plut. sol. anim. 26.

χρῡσ-ωρυχεῖον, *τό*, Goldgrube, Goldbergwerk, Strab. 5, 1 a. E.

χρῡσ-ωρυχέω, Gold graben, Ael. H. A. 4, 27 u. a. Sp.

χρῡσ-ωρυχία, *ἡ*, das Goldgraben, Strab. und a. Sp.

χρῡσ-ωρύχιον, *τό*, v. l. von *χρυσωρυχεῖον*.

χρῡσ-ωρύχος, Gold grabend, Goldgräber, Sp.

χρύσωσις, *ἡ*, das Vergolden, die Vergoldung; Plut. Popl. 15; *ἐκ πυρός*, im Feuer, Ath. V, 205.

χρῡσωτής, *ὁ*, der Vergolder, Plut. glor. Ath. 6.

χρῡσωτός, adj. verb. von *χρυσόω*, vergoldet, Phalaec. bei Ath. 440 d.

χρῡσ-ώψ, *ῶπος*, *ὁ*, *ἡ*, goldfarbig, glänzend wie Gold, ſ. *χρυσώπης*.

χρώζω, = *χροΐζω*, u. *χρώζομαι*, 1) die Oberfläche eines Körpers berühren, beſtreichen, übh. berühren, anrühren; *τὰ γόνατα* Eur. Phoen. 1619; *μάτην κεχρώσμεθα κακοῦ πρὸς ἀνδρός* Med. 497. — 2) der Oberfläche Farbe mittheilen, abfärben; *ὑπὸ τοῦ ἡλίου κεχρωσμένος* Luc. Anach. 25; u. übh. = anſtecken, Sp.

χρῶμα, *τό*, 1) eigtl. die Oberfläche eines Körpers, beſ. des menſchlichen Leibes, die Haut, *διὰ χρώματος* Hippocr.; — der Leib ſelbſt, Polem. 1, 19. — 2) die Farbe der Oberfläche, beſ. der Haut; Her. 2, 32. 3, 101; Eur. El. 526; *χρῶμα ἀλλάσσειν* Phoen. 1246, wie *μεθιστάναι τοῦ χρώματος* Ar. Eq. 399; *παντοδαπὰ χρώματα ἀφιέναι* Plat. Lys. 222 b; übh. Farbe, Phaed. 113 b Theaet. 153 d u. Sp.; auch Schminke. — Eine ſyriſche Farbewurzel, Theophr. — Uebertr., der Schmuck der Rede, colores orationis, Plat. Rep. X, 601 a. — In der Tonkunſt ein beſ. Tongeſchlecht, was ſich durch die beſondere Vertheilung der Töne des Tetrachords von dem diatoniſchen u. enharmoniſchen unterſcheidet, Music. — S. auch *χρόα*.

χρωματέω, = Folgdm, Synes.

χρωματίζω, färben; *ἐχρωματίσθη* Soph. frg. 9, von Hesych. *συνεχρώσθη* erklärt.

χρωματικός, 1) dem chromatiſchen Tongeſchlecht entſprechend, nach den Geſetzen deſſelben componirt, bah. *ἡ χρωματικὴ μουσική*, = *χρῶμα* a. E. — 2) = *χρωμάτινος*, gefärbt.

χρωμάτινος, gefärbt, Sp.

χρωμάτιον, *τό*, Färbemittel, Hellad. ap. (XI, 423).

χρωματισμός, *ὁ*, das Färben, Sp.

χρωματο-ποσία, *ἡ*, das Bereiten u. Auftragen der Farbe, Schminke, Philostr. ep. 2.

χρωματο-πώλης, *ὁ*, der Farbenhändler (?).

χρώννῡμι u. **χρωννύω**, 1) färben, Luc. imagg. 7 conscr. hist. 48; bah. — 2) beflecken, beſudeln, Sp. — S. *χρώζω*.

χρώς, *ὁ*, gen. *χρωτός*, ep. u. ion. *χροός*, *χροΐ*, *χρόα*; ſo immer Hom., der nur einmal *χρωτός*, Il. 10, 575, u. *χρῶτα* Od. 18, 172. 179 hat, wie Hes. O. 558; der att. dat. *χρῷ* kommt nur in der einen Verbindung *ἐν χρῷ* vor, ſ. unten; den accus. *χρῶ* hat Sapph. 2, 10; vgl. *χρόα*, *χροιά*, *χρῶμα*; — die Oberfläche eines Körpers, beſ. des menſchlichen Leibes, bah. die Haut, auch der Leib ſelbſt; *οὔ σφι λίθος χρώς, οὐδὲ σίδηρος* Il. 4, 510; *καὶ γὰρ*

Digitized by Google

ἣν τούτῳ τρωτὸς χρώς 21, 563; τῶν δὲ τράπετο χρώς, die Haut wandte, änderte, entfärbte sich, 17, 733, vgl. 13, 279; aber αἰεὶ τῷδ' ἕσται χρὼς ἐμπεδος, 19, 33, von dem todten Patroklus, dessen Leib Thetis gegen Verwesung zu sichern verspricht; vgl. οὐδέ τί οἱ χρὼς σήπεται 24, 414; φθινύθει δ' ἀμφ' ὀστεόφι χρώς Od. 16, 145; χρῶτ' ἀπονιψαμένη 18, 172; παιδὸς ἀπὸ χροὸς ἧρκεν ὀλεθρον Il. 15, 534; ἐγχείη ἐμένη χροὸς ἄμεναι, ἄσαι, 21, 70. 168; ἀκρότατον δ' ἄρ' ὀϊστὸς ἐπέγραψε χρόα 4, 139; ἕλεν' ἀλλήλων ταμέειν χρόα νηλεῖ χαλκῷ 18, 501, u. öfter so von Verwundungen; häufig auch περὶ χροΐ ἕννυσθαι, δύνειν, um die Haut od. den Leib anziehen, καλὰ χροΐ εἵματ' ἔχοντα Od. 14, 506; auch im Sgfl. der Knochen, die Haut und das darunterliegende Fleisch, Od. 16, 145, s. oben; u. so bes. bei den Jonikern, Hippocr. — Χρῶτα λάμπει Pind. I. 3, 41, χροΐ θερμῷ N. 8, 28. — Haut und deren Farbe, Aesch. ἀμείβων χρῶτα πορφυρέᾳ βαφῇ. Pers. 309; ὅπως μηδεὶς κείνου πάροιθεν ἀμφιδύσεται χροΐ Soph. Trach. 602; ἱδρὼς ἀνῆει χρωτί 764; ἵνα διασπάσωμαι καὶ καθαιμάξω χρόα Eur. Hec. 1126; ὅτε ἀπὸ χροὸς ἱεροὺς στολμούς Troad. 257, und öfter; στείλαι νυν ἀμφὶ χρωτὶ πέπλους Bacch. 819, u. auch in dieser Form öfter; τί χρὼς τέτραπται Ar. Lys. 127; den plur. χρῶτας hat D. Hal. — Sprichwörtlich ἐν χρῷ, dicht an der Haut, wie κείρειν od. ξυρεῖν ἐν χροΐ, Her. 4, 175, das Haar dicht an der Haut kahl scheeren, Xen. Hell. 1, 7, 8; ξυρεῖ ἐν χρῷ, es brennt auf der Haut, thut sehr weh, Soph. Ai. 773; ἐν χρῷ παραπλέοντες, ganz in der Nähe, Thuc. 2, 84; ἐν χρῷ μάχεσθαι, Mann an Mann kämpfen, ἐν χρῷ συνάπτειν μάχην Plut. Thes. 27; übh. ἐν χρῷ τινος, in der unmittelbaren Nähe wovon, dicht dabei, hart daran, vgl. C. F. Herm. Luc. de conscr. hist. 24 p. 158; Jac. Ach. Tat. p. 675; ἡ ἐν χρῷ συνουσία, vertrauter Umgang, enge Bekanntschaft, Luc. adv. ind. 3, u. in ähnlichen Verbdgn öfters bei Sp. — Die Farbe der Haut od. des Leibes, wie das hom. χρὼς τρέπεται, die Gesichtsfarbe ändert sich, von Solchen, die plötzlich blaß werden, Il. 13, 279. 284. 17, 733 Od. 11, 529. 21, 413; — übh. die Farbe.

χρῶσις, ἡ, 1) das Berühren. — 2) das Färben, Abfärben, Sp.

χρωστήρ, ῆρος, ὁ, der färbt, abfärbt, χρωστὴρ μόλυβος, der Bleistift, Iul. Aeg. 11 (VI, 68).

χρωτίδιον, τό, dim. von χρώς, Cratin. im E. M.

χρωτίζω, färben, abfärben, Sp.; τὸν οἶνον, den Wein anmachen, ihm Farbe und Geschmack geben, Plut. Symp. 6, 7, 2. — Med., χρωτίζεσθαι τὴν φύσιν τινί, seinem Wesen einen Anstrich wovon geben, Ar. Nub. 508.

χυδαΐζω, in Menge zusammenströmen, sich versammeln. — Uebertr., gemein sein, werden, Nicet.

χυδαϊκῶς, adv., = χυδαϊστί, Schol. Ar. Lys. 881.

χυδαιο-λογία, ἡ, gemeine, schlechte Sprache, Gemeinheit des Ausdrucks, Phot. bibl. cod. 80.

χυδαῖος, ον, in Menge, Masse ausgegossen, ausgeschüttet, übertr., gemein, gering, schlecht; λαλιά Pol. 14, 7, 8; στέφανοι Ath. XV, 686 a; — τὸ χυδαῖον τοῦ λόγου, = Folgdm, Phot. bibl. cod. 88.

χυδαιότης, ἡ, Gemeinheit, bes. des Ausdrucks, Phot. bibl. cod. 196.

χυδαιόω, gemein, schlecht machen, Sp.

χυδαϊστί, adv., auf eine gemeine Art, in einer gemeinen Sprache, Eustath.

χόδην, adv., wie ausgegossen, gußweise. Dah. — 1) in Menge, reichlich, haufenweise, gänzlich, ganz u. gar; oft in der Anth.: βότρυες χύδην δρεφακες Leon. Tar. 29 (IX, 316); Ἀνακρέων χ. σεσαλαγμένος οἴνῳ id. 37 (Plan. 306); πάντα χύδην ἔστω Antiphan. 2 (X, 100); vgl. Strat. 2. 43 (XII, 2. 200); Eryc. 9 (IX, 233). — 2) hingeschüttet, u. dah. ordnungslos; οὐ δοκεῖ χύδην βεβλῆσθαι τὰ τοῦ λόγου Plat. Phaedr. 264 b, vgl. Rep. VII, 537 c; φορτικῶς καὶ χύδην ὅ τι ἂν ἐπέλθῃ λέγουσιν Isocr. 12, 24; χύδην ἐῤῥιμμένα ὅπλα Pol. 15, 14, 2; στεφάνων χύδην πεπλεγμένων Alexis bei Ath. XV, 686 a. — 3) in ungebundener Rede, in Prosa, Sgfl. ἐν ποιήμασι, Plut. Legg. VII, 811 d; Arist. rhet. 3, 9.

χύλάριον, τό, dim. von χυλός, Suid.

χύλίζω, 1) zu Saft machen, in Saft verwandeln, pass. zu Saft werden. — 2) den Saft aus einer Pflanze ziehen, durch einen Aufguß von Wasser u. durch Abkochen, Sp., Medic.

χύλισμα, τό, ausgezogener Pflanzensaft, Sp.

χύλισμός, ὁ, das Ausziehen des Pflanzensaftes, Theophr. u. Diosc.

χύλο-ειδής, ές, saftartig, saftähnlich, Sext. Emp. adv. Math. 7, 119.

χύλο-ποιέω, Saft machen, zu Saft machen, wie χυλόω, Sp.

χῦλός, ὁ, 1) Saft, bes. der durch Wasseraufguß u. Abkochen ausgezogene Saft; Cratin. bei Poll. 6, 61; στακτοί Plat. Critia. 115 a. — Dah. komisch φιλίας, Freundschaftssäftchen, Ar. Pax 962, στωμυλμάτων Ran. 941. — 2) der Geschmack einer Sache, weil er von den Säften herrührt, wie χυμός, αἱ διὰ χυλῶν ἡδοναί Metrodor. bei Ath. VI, 280 b, öfter.

χῡλόω, 1) Saft machen, zu Saft machen, in Saft, bes. Nahrungssaft verwandeln, pass., Tim. Locr. 101 a. — 2) den Saft ausziehen, ausdrücken. — 3) mit Saft benetzen, anfeuchten, Sp.

χῡλ-ώδης, ες, zsgzgn statt χυλοειδής, — 1) saftartig. — 2) voll Saft, saftig, saftreich, Diosc.

χῦλωσις, ἡ, das Verwandeln in Saft, das Ausziehen, Ausdrücken eines Saftes, das Verdicken eines Saftes, einer Feuchtigkeit, bes. durch Einkochen, Theophr. u. a. Sp., τῆς τροφῆς Plut. Symp. 7, 1.

χύμα, τό, das Ausgegossene, der Guß, Fluß, Strom; D. Sic. 17, 74; νιφάδος χύμα πάμπολυ Alciphr. 1, 23; übh. Flüssigkeit, Arist. H. A. 5, 19. — [Y nach Drac. immer kurz, also χῦμα falscher Accent.]

χυματίζω, in Wasser auflösen, anfeuchten, benetzen, Schol. Ar. Plut. 720.

χύμεία, ἡ, = χύμευσις, Sp.

χύμευσις, ἡ, Vermischung, Vermengung, Eustath.

χύμευτικός, zum Vermischen, Vermengen gehörig, geneigt dazu, Sp.

χῡμεύω, vermischen, vermengen, Sp.

χῡμίζω, schmackhaft machen, würzen, ἁρμονίαν Ar. Th. 162, Hesych. erkl. ἀρτύσιν, Suid. ἔγχυμον ποιεῖν.

χῡμικός, von den Säften, die Säfte betreffend; davon nach Einigen ἡ χυμική, sc. τέχνη, unsere Chemie; Andere ziehen χημεία vor u. χημευτική.

χῡμίον, τό, dim. von χυμός, Sotades bei Ath. VII, 293 e.

Digitized by Google

χῡμο-ειδής, ές, saftartig, Sp.

χῦμός, ὁ, Saft, Flüssigkeit; Soph. frg. 162; Archedic. bei Ath. VII, 292 f (v. 9); Plat. Tim. 59 e; beſ. der Geſchmack, ſowohl der Sinn des Geſchmackes, als die Eigenſchaft eines das Organ des Geſchmackes durch ſeinen Saft afficirenden feuchten Körpers; ſo Arist. de anim. 3, 2 de sens. 1 u. öfter; die Griechen nahmen 9 Arten des Geſchmackes an, ἁλμυρός, πικρός, ὀξύς, od. ὀξίνης, οἰνώδης, λιπαρός, στρυφνός, αὐστηρός, γλυκύς, δριμύς, Theophr. Hist. plant. 6, 4, Plut. qu. nat. 5.

χῡμόω, einen Geſchmack hervorbringen, mittheilen, Sp.

χῡμ-ώδης, ες, ſaftartig, Schol. Nic. Th. 729.

χύνω, ſpätere u. ſchlechtere Form ſtatt χέω, ſ. Lob. Phryn. p. 726.

χύσις, ἡ, 1) das Gießen, Ausgießen, Ausſchütten, Sp. — Auch das Flüſſigmachen, Schmelzen; — χύσιν πολλὴν τῆς οὐσίας ἐργάζεσθαι, verſchwenden, Alciphr. 1, 21. — 2) das Ausgegoſſene, Ausgeſchüttete; der Guß, von der Libation, τάδ' ἐχχέουσα γάποτον χύσιν, Aesch. Ch. 95; und von trockenen Dingen, der aufgeſchüttete Haufen, χύσις φύλλων Od. 5, 483. 487. 19, 443; — übh. große Maſſe, σαρκῶν Rufin. 4 (v, 37).

χυστός, = χυτός, bei Dicaearch. f. L. für χωστός.

χυτήρ, ῆρος, ὁ, = Folgdm (?).

χύτης, ὁ, der Gießende, das Werkzeug zum Gießen, Sp.

χυτικός, zum Gießen, Ausgießen geſchickt, Galen.

χυτλάζω, eigtl. gießen, ausgießen; übrtr. hinſtrecken, hinbreiten; τὰ γόνατ' ἔκτεινε καὶ γυμναστικῶς χύτλασον σεαυτὸν ἐν τοῖς στρώμασιν Ar. Vesp. 1213, wo der Schol. zu vgl.; auch = begießen, reinigen, baden, ſalben.

χύτλον, τό, Alles, was man gießen kann, Flüſſigkeit; dah. beſ. — a) das Waſchwaſſer, Badewaſſer. — b) eine Miſchung von Waſſer und Oel, ſonſt ὑδρέλαιον, womit man ſich nach dem Bade oder gegen Ermüdung ſalbte und einrieb, Galen. — c) Flußwaſſer, fließendes Gewäſſer, Lycophr. 701. — d) im plur. τὰ χύτλα = χοαί, die zu einem Trankopfer, beſ. zu einem Todtenopfer gehörenden Flüſſigkeiten, das Todtenopfer ſelbſt, Ap. Rh. 1, 1075, oft, Orph. Arg. 571.

χυτλόω, reinigen, waſchen, baden u. ſalben, welches letztere gleich nach dem Bade zu geſchehen pflegte; γυῖα χυτλῶσαι δρόσῳ Lycophr. 322; — gew. im med., ſich baden, ſalben, δῶκεν ὑγρὸν ἔλαιον, εἵως χυτλώσαιτο σὺν ἀμφιπόλοισιν Od. 6, 80; und sp. D., ὕδωρ, ᾧ κε τόκοιο λύματα χυτλώσαιτο Callim. Iov. 17. — Bei Galen. iſt χυτλώσασθαι ſich mit einer Miſchung von Waſſer und Oel einreiben. S. χύτλον.

χυτός, adj. verb. von χέω, 1) gegoſſen, ausgegoſſen, u. von trockenen Dingen, geſchüttet, aufgeſchüttet; χυτὴ γαῖα, aufgeſchüttete Erde, Erd- u. beſ. Grabhügel, Il. 6, 464. 14, 114. 23, 256 Od. 3, 258; — οἱ χυτοί = χώματα, Wälle, Dämme, Her. 7, 37; — χυτὴν ἐπὶ γαῖαν ἕθεντο Ap. Rh. 4, 1536. — 2) flüſſig gemacht, geſchmolzen; ἀρτήματα λίθινα χυτά Her. 2, 69, vom Glaſe; vgl. ἐν σκύφῳ χυτῆς λίθου Epinic. bei Ath. X, 432 b; καὶ ἄπηκτον Arist. H. A. 3, 17. — 3) übh. fließend, flüſſig; νέκταρ Pind. Ol. 17, 7; πίσσα Nic. Al. 116; — auch vom Haupthaare, wallend, Ther. 503. — 4) angeſchwemmt, angeſpült. — 5) übertr., nach allen Seiten hin ergoſſen, weit verbreitet, dah. in Menge vorhanden, χυτοὶ ἰχθύες, die in großen Schwärmen wandernden Zugfiſche (ſonſt ἐνάδες), Arist. H. A. 5, 9.

χύτρα, ἡ, ion. κύθρα u. κύτρα (gewiß mit χέω zuſammenhangend), 1) ein irdener Topf; Ar. oft, Plat. u. Folgde; im plur. χύτραι, der Topfmarkt, Schol. Ar. Av. 13 Poll. 7, 163; — ταύτην χύτραις ἱδρυτέον, dieſe muß man mit Töpfen aufſtellen, Ar. Pax 924, geht auf den alten Gebrauch, Altäre u. Statuen niederer Gottheiten, die in Eile aufgeſtellt werden ſollten, mit Töpfen voll gekochter Hülſenfrüchte einzuweihen, vgl. Plut. 1197. — Komiſch übertrieben λημᾶν χύτραις, Unreinigkeiten, ſo groß wie Kochtöpfe in den Augenwinkeln haben, wie λημᾶν κολοκύνταις, Luc. adv. ind. 33. — 2) ein Maß, bei dem man den Andern an die Ohren faßte, ein Henkelmaß, λαβοῦσα τῶν ὦτων φίλησον τὴν χύτραν Eunic. com. bei Poll. 10, 100; Theocr. 5, 133. — Im plur. αἱ χύτραι, = χύτροι, nach Brunck's Aenderung Ar. Ran. 218.

χυτραῖος, = Folgdm, f. l., ſ. Lob. Phryn. 147.

χύτραιος, = χύτρεος; πάταγος Ar. Lys. 329; — τὰ χύτρεια, irdene Geſchirre, Töpfe, Sp., bei Poll. χύτρια.

χύτρεος, vom Topfe, wie ein Topf, dah. irden, zw. Form, vgl. Porſ. zu Eur. Med. 675.

χυτρεοῦς, ᾶ, οῦν, = Vorigem; θεός Ar. Nub. 1457; Poll. 10, 30. 67.

χυτρεύς, ὁ, der Töpfer; Plat. Theaet. 147 a Rep. IV, 421 d; ſprichwörtlich χυτρέα χυτρεῖ κοτίειν, Themist., nach Hes. O. 25 κεραμεὺς κεραμεῖ κοτέει.

χυτρ-ηφός, im Topfe kochend, Parmenio bei Ath. XIII, 608 a.

χυτρίδιον, τό, dim. von χυτρίς, Ar. Ach. 463. 1175, com. bei Ath. XI, 502 c, als Trinkgeſchirr.

χυτρίζω, in einen Topf ſetzen, beſ. ein Kind in einem Topfe ausſetzen; Aesch. frg. bei Schol. Ar. Vesp. 288 u. ib. Soph. frg. 476; der Schol. erklärt es durch ἀποκτείνειν.

χυτρίνδα παίζειν, das Topfſpiel ſpielen, Poll. 9, 113.

χύτρινος, töpfern, thönern, irden, Sp.

χύτρινος, ὁ, ion. κύθρινος, ein tiefes Loch in einem Fluſſe, Teiche, Sumpfe, eine Untiefe, ein Kolk, Sp., wie Arrian. peripl.

χυτρίον, τό, dim. von χύτρα, Töpfchen (?); Hesych. erkl. es κρανίον, Poll. 7, 163 χύτρια τὰ τῶν χυτρῶν ὄστρακα; vgl. χύτρεως.

χυτρίς, ῖδος, ἡ, dim. von χύτρα, χύτρος, ohne verkleinernde Bdtg; Her. 5, 88; Bato bei Ath. VII, 279 c, vgl. XI, 502 b.

χυτρισμός, ὁ, das Ausſetzen eines Kindes in einem Topfe, Hesych.

χυτρίτης, ὁ, im Topfe bereitet, Schol. Ar. Pax 1150.

χυτρό-γαυλος, ὁ, eine Art Topf, wahrſcheinlich einem Eimer ähnlich.

χυτρο-ειδής, ές, topfähnlich, -artig, Sp.

χυτρο-πλάθος, ὁ, der Töpfer; Poll.; Phryn. in B. A. 72.

χυτρο-πόδιον, τό, dim. von χυτρόπους, Hippon. bei Poll. 10, 99.

Digitized by Google

χυτρό-πους, ποδος, ὁ, eigtl. Topffuß, ein Topf, Keſſel mit Füßen, Hes. O. 750; auch eine Art Kohlenpfanne, ein kleiner Heerd mit Füßen, einen Topf darauf zu ſetzen, wie λάσανον, πύρανος Iob. ep. (App. 41).

χυτρο-πωλεῖον, τό, der Topfmarkt; Schol. Ar. Av. 13; Poll. 7, 163.

χυτρο-πώλης, ὁ, der Topfhändler, Poll. 7, 197.

χυτρό-πωλις, ἡ, fem. zum Vorigen, Topfhändlerinn; ſo heißt Aegina, Poll. 7, 197.

χύτρος, ὁ, ion. κύθρος u. κύτρος, 1) der irdene Topf, beſ. der Kochtopf, übh. ein Gefäß zum Kochen, Nic. Al. 136 u. Sp. — Bei Her. 7, 176 die heißen Bäder zu Thermopylä. — 2) οἱ χύτροι, ein Feſttag in Athen, gleichſam das Topffeſt, der dritte Tag der Antheſterien, der dreizehnte des Monats Antheſterion; Ar. Ach. 1040 Ran. 218; Alciphr. 2, 3.

χυτρο-φόρος, einen Topf, Töpfe tragend, Schol. Ar. Av. 448.

ΧΥΩ, ungebr. Stammform, von der einige tempp. zu χέω abgeleitet werden.

χῶ, ſtatt καὶ ὁ.

χωλαίνω, 1) lahm machen, lähmen. — 2) intr., lahm ſein, lahmen, Plat. Legg. VII, 795 b u. Sp.

χώλανσις, ἡ, 1) das Lahmmachen. — 2) das Lahmſein, Epict. ench. 9.

χώλασμα, τό, eine Lähmung, Hippiatr.

χωλεία, ἡ, das Lahmſein, Hinken, die Lahmheit; ποδῶν Plat. Hipp. min. 374 c; Luc. vit. auct. 22.

χώλευμα, τό, eine Lähmung, Hippocr.

χωλεύω, lahmen, lahm ſein, hinken; Il. 17, 411. 417. 20, 37; Xen. Hell. 3, 3, 3. — Auch trans., lähmen, lahm machen, übertr. ψυχαὶ χωλεύονται, Plat. Phaedr. 248 b.

χωλ-ίαμβος, ὁ, der lahme, hinkende Jambus, der im letzten Fuße ſtatt des Jambus einen Spondeus hat; Hipponax hat ihn am meiſten gebraucht, heißt auch der Erfinder; Gramm.

χωλο-γράββατον, τό, = σκιμπόδιον, Suid.

χωλοί-πους, πουν, gen. ποδος, lahmfüßig, p. = χωλόπους.

χωλοι-πόδης, ὁ, = Vorigem, Moschop. Hes. O. 70.

χωλο-ποιός, lähmend, von Euripides, der Lahme auf die Bühne brachte, Ar. Ran. 845.

χωλό-πους, πουν, gen. ποδος, lahmfüßig, fußlahm, Maneth. 4, 118.

χωλός (ΧΑΛΩ, χαλάω, eigtl. durch Erſchlaffung der Muskeln u. Sehnen od. durch Verrenkung eines Gliedes gelähmt), lahm, hinkend; χωλὸς δ' ἕτερον πόδα Il. 2, 217; 9, 503. 18, 397 Od. 8, 308; Soph. Phil. 484. 1021; Eur. Cycl. 633; Plut. und ſonſt; ſpäter auch von der Lähmung der Hand, χωλὸς τὴν χεῖρα Eupol. bei Schol. Ar. Av. 1379, Suid. u. Poll. 4, 188. — Uebrtr., lahm, ſtumpf an Geiſt, unvollkommen, ἀνδρεία Plat. Legg. I, 634 a, vgl. Rep. VII, 536 a.

χωλότης, ητος, ἡ, der Zuſtand des Gelähmten, die Lähmung, das Hinken, Plut. Poplic. 16; vom Vermaaß Ath. 632 e.

χωλόω, lähmen, lahm machen, Sp.

χώλωμα, τό, eine Lähmung, Verrenkung, Hippocr.

χώλωσις, ἡ, das Lähmen, Verrenken, Sp.

χῶμα, τό, aufgeſchüttete, aufgeworfene Erde, Schutt, Damm, Wall, Her. 1, 184; beſ. Grabhügel, 1, 93. 9, 85; τάφων χώματα γαίας Eur. Suppl. 54; Aesch. Ch. 712 Suppl. 849; Soph. Ant. 1201; Eur. Hec. 221 Alc. 999 u. öfter; Plat. Legg. XII, 947 e; Thuc. 2, 75; auch die ausgegrabene Erde, die, nachdem ſie an der Luft locker u. fruchtbar geworden iſt, wieder in die Gruben geworfen wird, um darin Bäume zu pflanzen; Theophr. u. Geopon.

χωματίας, ποταμός, ὁ, ein Fluß, der viel Sand, Schutt, Schlamm mit ſich führt, Poll. 3, 103, Beſſer κυματίας.

χωματίζομαι, pass., mit Wällen umgeben werden, LXX.

χωμάτιον, τό, dim. von χῶμα, D. Hal. 1, 64.

χωνεία, ἡ, das Schmelzen u. Gießen des Metalls, Pol. 34, 10, 12.

χωνεῖον, τό, = χωνευτήριον. — Auch = χώνη, VLL.

χώνευμα, τό, das Geſchmolzene, aus geſchmolzenem Metall Gemachte, Gußarbeit, Sp.

χώνευσις, ἡ, = χωνεία, Sp.

χωνευτήριον, τό, Ort zum Schmelzen, Schmelzofen, Sp., wie Schol. Nic. Al. 51.

χωνευτής, ὁ, der Schmelzer, Metallgießer, Sp.

χωνευτικός, zum Schmelzen, Metallgießen gehörig, geſchickt, Gloss.

χωνευτός, adj. verb. von χωνεύω, 1) geſchmolzen, gegoſſen, aus geſchmolzenem Metall gemacht, Suid. — 2) ſchmelzbar, Sp.

χωνεύω, ſtgg. aus χοανεύω, Metall ſchmelzen, gießen, aus geſchmolzenem Metall bilden; Pol. 34, 9, 11; κεχωνευμένον ἀργύριον Plut. Lucull. 17, und A.

χώνη, ἡ, ſtgg. aus χοάνη, 1) Schmelzgrube, Schmelztiegel. — 2) gew. ein Trichter; Plat. Rep. III, 411 a; Pherecr. bei Poll. 10, 75; Ael. V. H. 2, 41.

χωνίον, τό, dim. von χώνη, χῶνος, Schmelztiegel.

χώννῡμι u. χωννύω, fut. χώσω, perf. pass. κέχωσμαι, bei Her. u. Thuc. auch χόω (verwandt mit χέω), ſchütten, aufſchütten; beſ. von ausgegrobener u. aufgeſchütteter Erde, mit Schutt u. Erde anfüllen, dämmen, Dämme od. Wälle aufwerfen, χώματα χοῦν, χῶσαι, Her. 1, 162. 4, 71. 9, 85; πρὸς πόλιν Thuc. 2, 75; λιμένας, verſchütten, Dem. 25, 84; Aesch. 3, 109; τάφρον μέρος γῇ καὶ ὕλῃ Plut. Crass. 10; durch aufgeworfene Wälle befeſtigen, verſchanzen; pass. durch Schutt ausgefüllt werden, χωσθῆναι Her. 2, 11. 137, u. Sp. — Beſ. einen Grabhügel aufſchütten, τάφον χώσουσα πορεύσομαι, Soph. Ant. 81. 1189; τύμβον χῶσον Eur. I. T. 702; ὅπως χώσω τάφῳ Or. 1585; ἐπεί μοι τύμβος οὐ χωσθήσεται I. A. 1443; Plat. Legg. XII, 947 e; pass. ἐχωννύμεθα, uns wurde ein Grabhügel aufgeſchüttet, Antp. Sid. 66, Ep. ad. 619 (VII, 136. 137). — Χῶσαί τινα λίθοις, Einen mit Steinen überſchütten, ſteinigen, Ar. Ach. 279.

χῶνον, τό, = Folgdm.

χῶνος, ὁ, ſtgg., = χόανος, χόανον, = χώνη, χοάνη.

χώομαι, fut. χώσομαι, aor. ἐχωσάμην, zürnen, unwillig ſein, werden; oft bei Hom., beſ. in der Il.; ἔτι μᾶλλον χώσετο Πηλείωνι 21, 306; Θεά, μή μοι τόδε χώσο, zürne mir nicht deswegen, Od. 5, 215, wie 23, 213; öfters in Verbdg mit θυμόν, κῆρ, auch φρεσίν, Il. 19, 127; θυμῷ H. h. Cer. 331; φρένας Hes. Th. 554; θυμὸν ἑταίρου χώσετο

Digitized by Google

αἰνῶς, er zürnt im Herzen um den Gefährten, Il. 20, 19; und so oft mit dem gen. der Person oder Sache, um deren willen man zürnt, 1, 429. 2, 689. 13, 662. 16, 553. 20, 29. 21, 457. 23, 37; seltner *περί τινος*, 9, 449. 14, 266, wo jetzt *περιχώσατο* steht; *περί τινι* Hes. Sc. 12; H. h. Merc. 236; einzeln auch bei sp. D.

χώρα, *ἡ*, ion. *χώρη*, 1) der Raum, der Etwas umfaßt, den Etwas einnimmt, Ort, Platz, Stelle; Hom. *χώρης ὀλίγην ἔτι μοῖραν ἔχοντες* Il. 16, 68; *οὐδέ τι πολλὴ χώρη μεσσηγύς* 23, 522; bes. der angewiesene Platz, oder der Platz, wo sich Einer befindet, *ἐψ ἑνὶ χώρῃ ἕζετο*, 23, 349 Od. 16, 352; *θεὴ ἄλλῃ ἐνὶ χώρῃ*, auf eine andere Stelle setzen, 23, 186; *εἰς χώραν τινὸς καθίστασθαι*, an Jemandes Stelle treten, Xen. Cyr. 2, 1, 23; *χώραν παρέχειν*, Raum geben, Arist. H. A. 10, 3; *ἐν χώρᾳ, κατὰ χώραν*, an Ort und Stelle, ruhig auf seinem Platz, Her. u. Folgde; *Ἄρης δ' οὐκ ἔνι χώρᾳ* Aesch. Ag. 78; *κατὰ χώραν ἔχειν*, sich an seinem Platze befinden, sich in Ruhe und Ordnung befinden, Ar. Plut. 367 Ran. 792, wie *μένειν κατὰ χώραν*, Equ. 1351; Her. 4, 135. 201; Thuc. 4, 75 (*χώραν λείπειν*, seinen Posten verlassen, 2, 87); Plat. Tim. 83 a u. öfter; Isocr. 4, 176 u. sonst; *κατὰ χώραν μένειν ἐᾶν τοὺς νόμους* Dem. 24, 5; *ἐᾶν κατὰ χώραν*, an seinem Platze lassen, nicht beunruhigen, Xen. Hell. 6, 5, 6; Sp., wie Pol. oft; *χώραν λαβεῖν*, Platz fassen, in Ruhe und Ordnung kommen, Xen. Cyr. 4, 5, 37. — Uebrtr., die Einem im Leben angewiesene Stelle, Rang, Amt, Ehrenstelle, Pol. *οἱ τὰς μεγίστας χώρας ἔχοντες*, 1, 43, 1, vgl. 35, 4, 4; — *ἐν χώρᾳ τινὸς εἶναι*, an Jemandes Stelle sein, seinen Rang haben, geachtet sein wie Einer, *ἐν ἀνδραπόδων χώρᾳ εἶναι*, für einen Knecht gelten, Xen. An. 5, 6, 14, wie *ἐν μισθοφόρου χώρᾳ εἶναι*, Cyr. 2, 1, 18; vgl. Jac. Ach. Tat. p. 957; *ἐν οὐδεμιᾷ χώρᾳ εἶναι*, in keinerlei Rang oder Ansehen stehen, für gar Nichts gelten, Xen. An. 5, 7, 28; vgl. Theogn. 152 *χώρην μηδεμίην τινὸς θεῖναι*, u. 820 *ὀλίγη χώρη τινὸς τελέθει*. — 2) Land, Landstrich, Gebiet; Od. 8, 573 *ἄς τινας ἵκεο χώρας ἀνθρώπων*; Tragg., *Δαρεῖος ἄρχε χώρας* Aesch. Pers. 856, u. sehr oft, wie Soph.; Her. oft, u. Folgde, wie Plat., *βασιλεύοντι χώρας* Polit. 259 a, sonst oft neben *πόλις*; *ἐπὶ χώρας εἶναι*, im Lande, in der Heimath sein, Xen. Cyr. 7, 5, 68. — Auch das Land im Ggsz der Stadt, *ὁ ἐκ τῆς χώρας σῖτος* Xen. Mem. 3, 6, 13; *χώρας γεωργία* Plat. Epin. 975 b; — Landgut, Xen. Cyr. 8, 4, 28.

χωρ-άρχης, *ὁ*, Herr des Landes, B. A. 316.

χωράσμιος, *ὁ*, der Landnachbar, zw.

χώρ-αυλος, auf dem Lande wohnend, Suid.

χωράφιον, *τό*, dim. von *χώρα*, Ackerland, Landgut, Hesych.

χωρ-επί-σκοπος, *ὁ*, Landaufseher, bei den K. S. Suffraganbischof.

χωρέω, fut. gew. att. *χωρήσομαι*, selten *χωρήσω*, s. Poppo obs. in Thuc. p. 149, — 1) Raum geben, Platz machen, weichen, sich zurückziehen; *νηῶν ἄπο Τρῶες ἐχώρησαν προτὶ Ἴλιον* Il. 13, 724; *ἀπὸ κρατερῆς ὑσμίνης χωρήσαντες* 18, 244; *πάλιν αὖτις χωρεῖν* 17, 533; *γαῖα ἔνερθεν χώρησεν*, von unten her wich die Erde, sie that sich von einander, H. h. Cer. 430; — c. gen. des Ortes oder der Sache, vor der man zurückweicht oder weggeht, *χώρησεν τυτθὸν ἐπάλξεως* Il. 12, 406; *νεῶν ἐχώρησαν* 15, 655; *νεκροῦ χωρήσουσι* 16, 629; u. c. dat. der Person, vor der Einer sich zurückzieht, *οὐδ' ἂν Ἀχιλλῆϊ χωρήσειεν*, 13, 324. 17, 101 (in der Od. kommt das simplex nicht vor); *ἐκ πυλῶν χωρήσεται* Aesch. Spt. 458. — 2) von der Stelle gehen, sich fortbewegen, von Personen und Sachen; *ἔξω τῶνδε δωμάτων τάχος χωρεῖτε* Aesch. Eum. 171, u. öfter, wie Soph.; auch *χωρῶ πρὸς ἔργον*, ich gehe ans Werk, an die Ausführung, Ai. 116 (Thuc. 1, 18. 3, 83); vom Schmerze, *χωρεῖ πρὸς ἦπαρ δύη* 918; Eur. oft; *χωρεῖ τὸ ὕδωρ*, das Wasser geht od. fließt, im Ggsz des stehenden, Xen. Cyr. 7, 5, 16; *τὸ τόξευμα χωρεῖ διὰ τοῦ θώρακος*, der Pfeil geht, dringt durch den Panzer, An. 4, 2, 28; auch von der Zeit, *νὺξ ἐχώρει*, die Nacht rückte vor od. ging zu Ende, Aesch. Pers. 382; *ἐπί τι*, wozu, woran gehen, *ἐχώρησεν ἐπ' ἀδελφεοῦ βίαν* Pind. N. 10, 73; oft = marschiren, Thuc. u. Xen., *ἐναντίοι ἐχώρουν τοῖς Πέρσαις*, rückten ihnen entgegen, Cyr. 7, 1, 32. — Daher übertr., im Gange sein, gangbar sein, vom Gelde und von Gerüchten, *ἡ φάτις κεχωρήκει*, das Gerücht hatte sich verbreitet, Her. 1, 122; *λόγος ἐχώρει πολὺς ἐκ Σικελίας ὡς* Plat. Ep. VII, 338 b; *διὰ πάντων χωρεῖν*, durch Alle hindurchgehen, sich unter Allen verbreiten, Xen. Cyr. 3, 3, 62, wie *ὄνομα κεχωρηκὸς διὰ πάντων* Plut. Thes. 36; Rom. 19, oft; — *εἴς τι*, auf Etwas eingehen, sich worauf beziehen, berufen, Ar. Ran. 641. — 3) von Statten gehen, Fortgang haben; Her. 3, 42. 5, 89; auch *εὖ, εὐτυχῶς*, 3, 39; *οὐ χωρεῖ τοὔργον* Ar. Pax 472; *ὅταν μηκέτι χωρῇ αὐταῖς ἐργαζομέναις* Arist. H. A. 9, 40; vom Orakel, in Erfüllung gehen, Her. 1, 120; übh. gelingen, *χωρήσαντός οἱ τούτου*, da ihm dies gelang, 3, 43; *κακῶς αὐτοῖς ἐχώρησεν ἡ κατοίκισις* Plat. Legg. III, 684 e; *τὰ πράγματα χωρεῖ κατὰ λόγον* Pol. 28, 15, 12. — Auch = vor sich gehen, angehen, *ἀγὼν χωρεῖ πρὸς ἔργον*, der Kampf kommt zu Stande, Ar. Ran. 884. — Vom Gelde, eingehen, einkommen, *οἱ τόκοι χωροῦσιν* Ar. Nubb. 18. — Bei Sp. = angehen, möglich sein, Ael. — 4) einen Raum, eine Stelle einnehmen, in sich fassen, enthalten, aufnehmen, bes. von Maaßen, *χωρέει ἀμφορέας ἑξακοσίους*, Her. 1, 51. 70. 192. 4, 61. 81; *γαῖα, ἣ χωρήσεται τοὺς μὴ δικαίους καὶ κακοὺς πεφυκότας* Eur. Hipp. 941; *ἐξ οἷς χωρήσεται* Ar. Nubb. 1219; Plat. Conv. 214 a; Xen. An. 1, 5, 6; *ἡ πόλις αὐτῶν οὐ χωρεῖ* Dem. 21, 200; übertr., *ὅσον αἱ κεφαλαὶ αὐτοῖσιν ἐχώρεον*, sie schrieen, so Viel ihre Köpfe faßten, aus vollem Halse, Arr.; auch *τὸ φρόνημα*, Plut. Cat. min. 46.

χώρημα, *τό*, Raum, Spielraum, Platz, bes. Raum, Etwas zu fassen, Sp.

χώρησις, *ἡ*, das Fassen, Aufnehmen einer Sache in einen Raum, Sp.; — *ἡ ὁμόσε χ.*, das Entgegengehen, Hel. 6, 5.

χωρήτης, *ὁ*, = *χωρίτης*, f. L. bei D. Hal. 4, 15.

χωρητικός, fassend, in sich begreifend, Sp.

χωρητός, adj. verb. von *χωρέω*, gefaßt, zu fassen, faßlich, begreiflich, Sp.

χῶρι, poet. = *χωρίς*, Callim. frg. 48; vgl. Bast Greg. Cor. p. 332.

Digitized by Google

χωριάζω, auf dem Lande sein, leben (?).

χωριαμός, ὁ, = *φωριαμός*, Hesych., *γρ.*

χωρίδιον, τό, dim. von *χωρίον*; *μικρόν* Lys. 10, 28; Plut. Cat. mai. 2.

χωρίζω (von *χωρίς*), sondern, trennen, scheiden, *τί τινος* u. *ἀπό τινος*, auch übh. entfernen; u. pass. gesondert, getrennt werden, sein, auch sich trennen, sich entfernen; übtr., sich unterscheiden; so *κεχώρισμαί τινος* Her. 1, 172, u. oft, u. Folgde; seltener *τινί*, Her. 4, 28; *χωρίζουσιν ἄλλήλων λόχους* Eur. Phoen. 108; *χωρισθεὶς σέθεν* I. T. 596; *πασῶν τεχνῶν ἄν τις ἀριθμητικὴν χωρίζῃ* Plat. Phil. 55 e; *χωρίσαντες ἀπ' ἐκείνων* Polit. 268 c, u. oft; Sp., *καὶ διαιρεῖν τὰς πράξεις* Pol. 5, 31, 4; *πολὺ κεχωρισμένος τῆς Ῥωμαϊκῆς αἱρέσεως*, weit entfernt, ganz verschieden davon, 32, 9, 11, u. so oft bei Sp. — Insbes. hießen bei den Alten die Grammatiker *χωρίζοντες*, Sonderer, welche die Il. u. die Od. verschiedenen Verfassern zuschrieben, s. Sengebusch Hom. diss. 1 p. 57.

χωρίζω (von *χώρα*), stellen, an eine Stelle, einen Platz bringen, an einen Ort versetzen, *τάξιν* Xen. An. 6, 5, 11.

χωρικός, = *χωριτικός*; *ὄρχησις* Poll. 4, 105; bei Xen. Cyr. 4, 5, 54 f. L.

χωρίον, τό (der Form nach dim. von *χῶρος*), Raum, Platz, Stelle, jede bestimmt angegebene Oertlichkeit, Her. u. Folgde. — Von geometrischen Figuren, Plat. Menon oft. — Auch Stellen in einem Schriftsteller, Her. 2, 117, Thuc. 1, 97 u. Sp., wie Luc. de conscr. hist. 12; Ath. XV, 671 f. — Bes. fester Ort, Platz, Plat. Gorg. 455 b, und oft in den Historikern. — Auch Landgut, Thuc. 1, 106 u. Sp.

χωριο-νόμος, ein Landgut abweidend, ausplündernd, Gloss.

χωρίς, 1) advb., gesondert, getrennt, besonders, einzeln; Hom. *χωρὶς δ' αὖθ' Ἑλένῃ πόρε δῶρα*, Od. 4, 130, u. öfter; *χωρὶς μὲν πρόγονοι, χωρὶς δὲ μέτασσαι, χωρὶς δ' αὖθ' ἕξαι* 9, 221; *χωρὶς ἡ τιμὴ θεῶν* Aesch. Ag. 623; Soph. O. C. 812; *κεῖται χωρὶς ὁ νεκρός* Her. 4, 62; *χωρὶς ἤ*, außer, *χωρὶς ἢ ὁκόσοι*, ausgenommen so viel wie, 2, 77; *χωρὶς ἢ ὅτι*, ausgenommen daß, 1, 94. 130. 164. 4, 61. 82; Plat. oft, *χωρὶς ἀφελόντες ἀπὸ τῶν ἄλλων* Polit. 258 c; *χωρὶς διαιρεῖν, διαλαβεῖν* u. ä.; über *χωρὶς εἰ, χωρὶς εἰ μή* u. *χωρὶς πλὴν* vgl. Lob. zu Phryn. p. 459; *χωρὶς οἰκεῖν*, abgesondert wohnen, seine eigne Wirthschaft haben, Dem. 47, 35 u. öfter; Ggstz von *κοινῇ* Isocr. 12, 160. — Uebtr., verschiedenartig, von verschiedener Beschaffenheit, Simonds. mul. 1; vgl. Schäf. Theogn. 91; *χωρὶς γενόμενοι*, in verschiedene Schaaren getheilt, Xen. Cyr. 4, 1, 18; — anders, von anderer Art, Soph. O. R. 208; — außerdem, Plat. Legg. XII, 950 c. — 2) praepos. c. genit., getrennt wovon, ohne; *χωρὶς ἀθανάτων* Pind. Ol. 9, 44; Aesch. Ag. 900; *μή μ' ἀφῇς ἐρῆμον οὕτω χωρὶς ἀνδρώπων στίβου* Soph. Phil. 485, u. oft; *χωρὶς εἶναι ἀλλήλων*, im Ggstz von *ὁμοῦ εἶναι*, Xen. Cyr. 6, 1, 7; *χωρὶς ὀμμάτων ἐμῶν*, fern von meinen Augen, Eur. Or. 272; abgesehen wovon, außer, Her. 1, 93. 106. 6, 58; *χωρίς τε γένους οὐκ ἐστιν ὅτῳ μεῖζονα μοῖραν νείμαιμ' ἢ σοί* Aesch. Prom. 290; — verschieden wovon, anders als, *χωρὶς δήπου σοφία ἐστὶν ἀνδρείας* Plat. Lach. 195 a, u. öfter, wie Sp.

χώρισις, ἡ, das Trennen, Sondern, die Trennung, Theilung.

χωρισμός, ὁ, 1) = Vorigem, Plut. — 2) vom pass. das sich Entfernen, dah. die Trennung, *καὶ λύσις τῆς ψυχῆς ἀπὸ τοῦ σώματος* Plat. Phaed. 67 d; die Abreise, Pol. 5, 16, 6 u. öfter.

χωριστής, ὁ, Einer, der trennt, absondert, Gloss.

χωριστός, adj. verb. von *χωρίζω*, abgesondert, geschieden, zu sondern, trennbar, Arist. pol. 1, 4 u. Sp.

χωρίτης, ὁ, fem. *χωρῖτις*, 1) Landbewohner, Einwohner, Aesch. Eum. 988; Landmann, Bauer, Xen. Hell. 3, 2, 22; Sp., wie Plut. Sull. 7; Bäuerin, Luc. D. D. 20, 13. — 2) als adj., ländlich, bäuerlich, Sp.

χωρῖτικός, dem Landmanne gehörig, ländlich; *πλῆθος*, die Menge der Landbewohner, Plut. Pericl. 34. — Adv. *χωριτικῶς*, Ggstz *ἐν χλιδῇ*, Xen. Cyr. 4, 5, 54.

χωρο-βατέω, eine Gegend, einen Ort bewandern, in einer Gegend, an einem Orte wandeln, LXX.

χωρο-βάτης, ὁ, ein Werkzeug zum Nivelliren des Wassers, die Grundwaage, Vitruv. 8, 6.

χωρο-γραφέω, Länder, Gegenden beschreiben, *τὴν Εὐρώπην* Pol. 34, 5, 1; Strab. 2, 4, 1.

χωρο-γραφία, ἡ, Beschreibung von Ländern, Gegenden, Pol. 34, 1, 4.

χωρο-γραφικός, ἡ, ὁν, zur Beschreibung von Ländern, Gegenden gehörig, geschickt, *πίναξ* Strab. 2, 5, 17.

χωρο-γράφος, Länder, Gegenden beschreibend, Strab. u. Sp.

χωρο-θεσία, die Lage eines Landes, einer Gegend, Plut. de fluv. 5, 1.

χωρο-μετρέω, ein Land, eine Gegend ausmessen, Strab. XIII.

χωρο-μετρία, ἡ, Vermessung und Aufnahme eines Landes, einer Gegend, Feldmeßkunst, Strab. XVI.

χωρο-νομέω, Land vertheilen, Sp.

χωρο-νομικός, ἡ, όν, die Vertheilung des Landes betreffend, z. B. *νόμος*, lex agraria, D. Hal. 10, 36.

χῶρος, ὁ, 1) Raum, Platz, Stelle, Gegend, Ort; oft bei Hom. u. Folgdn; *χῶρον μὲν πρῶτα δεμέτρεον* Il. 3, 315; *ὅτε δή ῥ' ἐς χῶρον ἔπι ξυνιόντες ἵκοντο* 4, 446; *ὀλίγος δ' ἔτι χῶρος ἐρύκει* 20, 161; *χῶρος ἐρῆμος, οἰόπολος*, 16, 520. 13, 473; Raum, Platz, Zwischenraum, 8, 491. 10, 199, wie D. Hal. 8, 67; *πίων, εὐάτης, καταστάφυλος*, Hes. O. 392. 601 Th. 806, u. sonst; Pind. Ol. 3, 27 P. 4, 209; Tragg., *Βρόμιος ἐχθρὸν χῶρον* Aesch. Eum. 24; *θηρῶν οὐδὲ δὴ ἔχει χῶρος* Soph. Phil. 1133; das Gebiet einer Stadt, Her. 1, 160; und so auch im plur., 9, 15; wie bei den Att. nur *χώρα* gebraucht wird; — *ἐν βραχεῖ χώρῳ ποιήσας τὴν ὅλην δύναμιν* Pol. 11, 1, 3. — 2) Ackerland, Landgut, Xen. Cyr. 7, 4, 6. — (*ΧΑΩ*, *χανδάνω* sind als Stamm anzusehen.)

χωρο-φιλέω, = *φιλοχωρέω*, einen Ort lieben, an einem Orte gern sein; Thales bei D. L. 1, 44; Antiph. 5, 78 *ἐν Αἴνῳ*; Poll. 9, 13.

χωρο-φιλία, ἡ, Liebe zu einem Orte, zu einer Gegend, Philostr. epist. 47.

χωρο-φύλαξ, ακος, ὁ, Wächter des Landes, Sp.

χῶς, ῶ, ὁ, bei den Argivern was bei den Athenern *συμβολή*, ein Picknick, eigtl. dor. = *χοῦς*, *χόος*.

χῶσις, ἡ, das Aufschütten, Zuschütten, bes. in

Digitized by Google

Anhäufen von Schutt, Erde, die Aufführung eines Walles, Dammes, u. der Wall, Damm selbst; Thuc. 2, 76; λομένων 3, 2; Sp.

χῶσμα, τό, = χῶμα.

χωστός, adj. verb. von χώννυμι, aufgeschüttet, τάφοι Eur. Rhes. 414; verschüttet, aufgeworfen, gedämmt, Pol. 4, 61, 7 u. Folgde.

χωστρίς, ίδος, ἡ, ein Sturmdach, unter dem die Belagerer einer Stadt Gräben zuschütten, D. Hal. 9, 68 u. A.

Ψ, ψ.

Ψ, ψ, ψῖ, τό, indecl., dreiundzwanzigster Buchstabe im griech. Alphabet, als Zahlzeichen ψ = 700, aber ,ψ = 700000. — Dieser aus einem Lippenbuchstaben und σ zusammengesetzte Doppelconsonant wurde zuerst von den Joniern und erst seit dem Archon Euklides, Ol. 94, 2, mit η u. ω zugleich bei den Athenern eingeführt. Die Aeoler schrieben noch, bes. in Eigennamen, πς für ψ, z. B. Πίλοπς, Ἄραπς statt Πίλοψ, Ἄραψ, s. Greg. Cor. dial. Aeol. 39. — Auch bei den Attikern tritt zuweilen eine Umstellung der Bestandtheile des ψ ein, so daß σπάλων, σπέλλιον, ἀσπίνθιον für ψάλων, ψίλλιον, ἄψινθιον gesagt wird, s. Suid. u. B. A. 815; vgl. ἄσβολος und ψόλος, ψήν dor. statt σφήν, ψέ statt σφέ, also ganz so wie ξ in σκ, ζ in σδ aufgelöst wurde. — Im Attischen vertritt es die Stelle von σ od. σσ in ψιττακός, κόψιχος statt σιττακός, πόσσυφος, auch vergleicht man ψάμμος und Sand. — Selten ist bei den Doriern der Uebergang des φ in ψ, s. Koen Greg. Cor. p. 484. — Ein Wechsel von ψ u. ξ zeigt sich in ψάω u. ξάω, ὄψ u. vox, *NIΨ* u. nix. — Im Anlaute fällt es auch weg in ἄμμος, ἄμαθος für ψάμμος, ψάμαθος.

ψάγδᾶν, ᾶνος, od. ψαγδάν, άνος, ὁ, = Folgdm; Eubul. bei Ath. XV, 690 e Αἰγυπτίῳ ψάγδανε.

ψάγδας, ὁ, auch ψαγδάς, ἡ, com. bei Ath. XI, 692 u. Hesych. σάγδας, eine in Aegypten gewöhnliche Salbe, so wie auch das Wort ägyptisch ist.

ψαθαρός, was zerrieben werden kann, zerbrechlich, dah. mürbe, morsch (?). S. ψαθαρός.

ψάθιος, = κατάντης, nur bei Hesych.

ψαθυρός, unattische Form statt ψαθυρός.

ψαθύλλω, frequentativum von ψάω, betasten, befühlen, reiben, kratzen; τὴν κεφαλὴν ψάθαλλέ μου Hermipp. bei Phryn. u. B. A. 9, 9, durch κνάω erkl.; Hesych. erkl. ἐψαθήλατο, ἐκνήσατο; Moeris stellt es mit ψηλαφάω zusammen.

ψαθαρός, = ψαθαρός, Hes.; Ion bei Poll. 10, 177 vom νάρθηξ.

ψαθίριον, τό, = Folgdm, bei Ath. XIV, 646 c Erkl. von ψωθίον.

ψάθυρμα, τό, ein kleines Stück, ein Brocken, Hesych. erkl. ἀποκόμματα.

ψαθυρόομαι, zerreibbar sein od. werden, mürbe, morsch werden, LXX.

ψαθυρο-πέλης, ὁ, der zerbrechliche Waare, bes. Gebackenes, Getrocknetes verkauft, K. S.

ψαθυρός, όν, zerreiblich, zerbrechlich, locker, mürbe, im Ggsz des Dichtern, Festen; vom Fischrogen, Arist. H. A. 3, 1; auch weich, zart, im Ggsz des Harten, Theophr. u. A.; und trocken, spröde, bröckelig, im Ggsz des Zähen, Klebrigen, Ggsz γλίσχρος, Arist. meteor. 4, 9. S. auch ψαφαρός.

ψαθυρότης, ητος, ἡ, Zustand und Eigenschaft des ψαθυρός, Arist. H. A. 4, 1.

ψαιδρός, = ψεδνός, Hesych.

ψαιδόν, erkl. Hesych. ὑποφωνίσσον.

ψαικάζω, = ψακάζω, ψεκάζω, Gramm.

ψαίκαλον, τό, = ψάκαλον, Gramm.

ψαινόζω, auch ψαινύρω und ψαινύσσω, fachen, fächeln, durch Fächeln abkühlen, VLL.

ψαινύθιος, ον, = ψαίνυθος, Hesych., der erkl. ψευδές, μάταιον, εὐτελές. Vgl. ψινύθιος.

ψαίνυθος, ον, falsch, trügerisch, lügenhaft, Lyc. 1420, wo ψαίνυνθα θεσπίζοντα v. l. ist, Schol. erkl. ψευδῆ. Vgl. μίννυθα.

ψαινῦμι, = ψαίω, ψαινύντες erkl. Hesych. = ψωμίζοντες.

ψαίνυος, nach Hesych. = ἀχρεῖος.

ψαινύρω, = ψαινύζω, Hesych. Vgl. ψαίρω.

ψαίνυσμα, τό, nach Hesych. ein Stückchen, ὀλίγον.

ψαινύσσω, = ψαινύζω, Hesych.

ψαίρω, 1) eigtl. streichen, streicheln, reiben, schaben. — 2) gew. intranf., von jeder leichten, sanften Bewegung und dem dadurch erweckten Geräusch; daher bes. von dem Säuseln, Zittern der im Winde bewegten Blätter, säuseln, flüstern; nach Schol. Eur. Phoen. 1399 war ψαίρει τὸ ἄρμενον ein Schifferausdruck, ὅταν μὴ πολὺς ἄνεμος πνέῃ; u. ähnl. erkl. es Galen. u. Erotian. bei Hippocr., wie Schol. Ar. ἡσυχῇ διαινεῖσθαι καὶ ψοφεῖν; überh. schwanken, sich schwankend hin und her bewegen, ἀλλὰ λογὺ ψαίρει κείνου περὶ δέρμα πίτυς Luc. Tragodop. 314; — ψαίρειν οἶμον αἰθέρος, hinsäuseln durch die Aetherbahn, Aesch. Prom. 394.

ψαῖσμα, τό, ein kleines abgeriebenes, abgebrochenes Stück, wie ψῆγμα, Hesych.

ψαιστίον, τό, dim. von ψαιστόν, im plur. bei Gaetul. 1 (V, 17).

ψαιστόν, τό, gew. plur. τὰ ψαιστά, sc. ἄλφιτα, πέμματα od. πόπανα, geschrotene Gerste, Gerstenmehl, bes. ein davon bereiteter, mit Oel und Honig angemachter Opferkuchen, vgl. Schol. Il. 1, 449; Timaeus erkl. τῶν σπλάγχνων κεκομμένων εἰς λεπτὰ μετὰ ἄρτου ἀπαρχαί τινες; οὐδ' ἂν εἰς θύσειεν — οὐ βοῦν ἄν, οὐχὶ ψαιστόν Ar. Plut. 138, vgl. 1115; Gaetul. 3 (VI, 190), im plur.; ψαιστῶν θυσία Cornel. Long. 1 (VI, 191), ψαιστὰ βαλὼν παρὰ ξοάνῳ Ep. ad. 203 (App. 283), meist von armen Leuten dargebracht; vgl. noch Ath. 672 ψαιστὰ αὐτῷ ποιήσαντες. — Eigtl. neutr. vom Folgenden.

ψαιστός, adj. verb. von ψαίω, zerrieben, zermalmt, geschroten, gemahlen, μᾶζα, VLL.

ψαίστωρ, ορος, ὁ, der Abwischende, σπόγγος Phanias 3 (VI, 295).

Digitized by Google

ψαίω, ursprünglich ein Wort mit *ψάω*, 1) reiben, streichen, wischen. — 2) zerreiben, zermalmen, schroten, mahlen. S. *ψαιστός*.

ψακάδιον, *τό*, dim. von *ψακάς*, Tröpfchen; bes. Staubregen, Theophr.; *ψακαδίου γενομένου* Polioch. bei Ath. II, 60 b.

ψακάζω (vgl. *ψεκάζω*), 1) tröpfeln, in kleinen Tropfen regnen; Ar. Nubb. 580; *ψακάζει*, es tröpfelt, regnet fein; *ψακαζέτω ἀρτοισιν*, neben *νιφέτω ἀλφίτοις*, Nicophon. com. bei Ath. VI, 269 d; *λύχνος ψακαζόμενος* Arist. rhet. 3, 11, eine träufelnde Lampe. — 2) transit., beträufeln, benetzen, Sp.

ψάκαλον, *τό*, seltener *ψάκαλος*, *ὁ*, das junge, neugeborne Thier; Ael. V. H. 7, 47 (vgl. *ἔρση*, *δρόσος*); Eust.

ψακαλ-οῦχος, Junge habend, *μητέρες*, Mütter mit ihren Jungen, Soph. frg. 962.

ψακάς, *άδος*, *ἡ*, später *ψεκάς*, jeder kleine abgeriebene, abgebrochene Theil eines Körpers, Körnchen, Krümchen, Bröckchen, Stäubchen; *ἀργυρίου μηδὲ ψακάς* Ar. Pax 120, auch nicht ein Körnchen; bes. vom feinen Staubregen, *ὕσθησαν αἱ θῆβαι ψακάδι* Her. 3, 163 (was bei Ael. H. A. 6, 41 *ὄμβοις λεπταῖς* heißt); Ggstz *ὑετός* Xen. Cyn. 5, 4; *πυκινῇ τεγγομένη ψακάδι* Philodem. 5 (V, 120); vgl. Antiphil. 44 (IX, 546); *ψακάδα φοινίσσαν* Simonds. 48 (VII, 443), vergossener Blutstropfen, wie *βάλλει μ' ἐρεμνῇ ψακάδι φοινίας δρόσου* Aesch. Ag. 1363. — Komisches Beiw. eines Menschen, der im Sprechen sprudelt und seine Nachbarn bespritzt, Ar. Ach. 1150, vgl. Poll. 6, 145.

ψακαστός, adj. verb. von *ψακάζω*, getröpfelt, getäufelt, = *σταικτός*, Ephipp. bei Ath. II, 48 c.

ψάκιον, *τό*, dim. von *ψακάς*, Bröckchen, Tröpfchen, Hesych., vgl. Schol. Ar. Pax 120.

ψάλαγμα, *τό*, das Berührte, die Berührung, Hesych.

ψαλάκανθα, *ἡ*, ein fabelhafter Pflanzenname; Ptolem. Hephaest. 5 bei Phot. bibl. cod. 190 (150 a 27); Suid.

ψαλακτός, adj. verb. von *ψαλάσσω*, berührt, zu berühren.

ψαλάσσω, att. *-ττω*, berühren, betasten u. dadurch in Bewegung setzen, zupfen, erregen; *ψαλάξεις εἰς κενὸν νευρᾶς κτύπον* Lycophr. 139; vgl. Ael. H. A. 3, 18.

ψαλίδιον, *τό*, dim. von *ψαλίς*, Ar. bei Poll. 7, 95.

ψαλιδο-ειδής, *ές*, nach Art eines Gewölbes, einem Gewölbe ähnlich, Sp., wie Galen.

ψαλιδό-στομος, Scheermund, kom. Beiw. der Taschenkrebse, Batr. 297.

ψαλιδόω, wölben, *τρίφηξ ἐψαλιδωμένος* Mathem. vett., zw.

ψαλίδωμα, *τό*, das Gewölbte, das Gewölbe, der Schwibbogen, Strab. 16, 1 u. a. Sp.

ψαλιδωτός, adj. verb. von *ψαλιδόω*, gewölbt, bogenförmig, D. Hal. 3, 68 u. a. Sp.

ψαλίζω, fut. auch *ψαλῶ*, bei Anacr. a. a. O., 1) mit der Scheere abschneiden, stutzen; Anacr. 9, 3; *μαλλόν* Babr. 51, 4; Paul. Aeg. — 2) = *ψαλιδόω*, wölben.

ψάλιον, minder gut accentuirt *ψαλίον*, *τό*, eigtl. die Kinnkette am Pferdezaume, an der die Halfter herabhing, Xen. Hipp. 7, 1; Schol. Eur. Phoen. 799; aber bei Dichtern auch der ganze Zaum, das Gebiß, bes. das scharfe, gezahnte, um wilde Pferde damit zu bändigen, *ψαλίοις ἐδάμασε πώλους* Eur. Herc. fur. 381; *ἁρμόσατε ψαλίοις τοὺς ἵππους* Rhes. 27 (der auch *ἅρμασι καὶ ψαλίοις τετραβάμοσι* trübt, Phoen. 799, Gespann); *χρυσοχάλινον πάταγον ψαλίων* Ar. Pax 155; — *ψάλιον ἐμβάλλειν τινί*, Zaum und Gebiß anlegen, Plat. Legg. III, 692 a; vgl. Plut. Lyc. 7. — Bei Aesch. Prom. 54 sind *ψάλια* die Fesseln, mit welchen Prometheus an den Felsen geschmiedet wird; vgl. *μίγα τ' ἀφηρέθην ψάλιον οἴκων* Ch. 962. — Der Accent *ψαλίον* stützt sich nur auf die falsche Schreibung *ψάλλια*, die aus Verwechslung mit *ψάλια* entstanden ist, vgl. Pierf. Moeris p. 420, Schäfer zu D. Hal. de C. V. p. 253.

ψαλίς, *ίδος*, *ἡ*, 1) die Scheere, die bei den Alten nur in der Gestalt der Schaafscheere gebraucht zu sein scheint, also mehr abkniff als abschnitt; auch *μία μάχαιρα*, aus einem Stücke bestehend, Poll. 2, 32. 10, 140; bes. die der Bartscheerer, vgl. Jac. A. P. 205; *ψαλίδεσσι κειρῆναι* Iulian. Antic. 2 (XI, 368). — 2) Gewölbe, Schwibbogen, sonst *ἁψίς*, vgl. Suid. u. Poll. 9, 49 mit Plat. Legg. XII, 947 d; Soph. fr. 336; bei Poll. 4, 49 eine gewölbte Wasserleitung; vgl. Hesych.; Galen. verbindet diese Bdtg mit der ersten, weil die Griffe der Scheeren nach unten gewölbt waren oder aus einem langgezogenen Ringe bestanden, wie bei uns. — Hesych. erklärt auch *ταχεῖα κίνησις*.

ψαλιστός, adj. verb. von *ψαλίζω*, gewölbt, gebogen, oder mit der Scheere beschnitten, übh. beschnitten, gestutzt, *μυξόνυχες ψαλιστοί* Hierocles bei Stob. Floril. 67, 24.

ψαλλη-γενής, *ές*, vom Citherspiel u. Gesange stammend, des Citherspiels od. Gesanges Sohn, kom. Beiwort des Archytas, Parodie des homerischen *μουσηγενής*, D. L. 4, 52.

ψάλλω, berühren, betasten, durch Berühren erregen, bes. rupfen, zupfen, *ἔθειραν*, das Haar raufen, mit *τίλλειν*, Aesch. Pers. 1019. Bes. — a) die Sehne des Bogens schnellen, *τόξου νευρὰν ψάλλειν*, Eur. Bacch. 783; u. dah. *βέλος ἐκ κέρας ψάλλειν*, den Pfeil vom Bogen schnellen, Statill. Flacc. 8 (Plin. 211); ähnl. *σχοῖνος μιλτοφυὴς ψαλλομένη*, die mit Röthel gefärbte Schnur der Zimmerleute, die mit den Fingern geschnellt wird, wenn sie einen Strich geben soll, Philp. Thess. 15 (VI, 103). — Und am häufigsten b) die Saite schnellen, vom Saitenspiel, *χορδὴν ψάλλειν*, auch *κιθάραν ψάλλειν*, u. ohne diesen Zusatz, die Cither spielen (vgl. *κρέκειν*, mit dem Plektrum schlagen), indem man mit den Fingern die Saite faßt und sie schnellt, Ar. Equ. 520; unterschieden von *κιθαρίζειν* Her. 1, 155; *ψῆλαι καὶ κρούειν τῷ πλήκτρῳ* Plat. Lys. 209 b; sprichwörtlich *ψάλλειν οὐκ ἐνι ἄνευ λύρας* Luc. paras. 17; pass. *ψαλλομένη χορδή* Arist. probl. 19, 23. — Med. *ψάλλεσθαι*, sich auf der Cither vorspielen lassen, Macho bei Ath. VIII, 348 f.

ψάλμα, *τό*, das auf der Cither, dem Saiteninstrumente gespielte Tonstück, Philodem. 22 (XI, 34). — Bes. der Psalm, K. S.

ψαλμικός, vom Psalme, zum Psalme gehörig, wie ein Psalm, auch adv., Sp.

ψαλμο-λογέω, Psalmen, Loblieder singen, K. S.

ψαλμο-λογία, *ἡ*, das Absingen von Psalmen, Loblieder, K. S.

Digitized by Google

ψαλμο-λόγος, Psalme, Loblieder singend, K. S.

ψαλμός, ὁ, das Berühren, Betasten, bes. das Rupfen, Zupfen, Schnellen mit den Fingern, bes. — a) das Schnellen der Bogensehne, Abschießen des Bogens, τόξων Eur. Ion 174; τοξήρει ψαλμῷ τοξεύσας Herc. fur. 1064. — Gew. b) das Schwingenlassen der Saite, das Saitenspiel mit den Fingern, seltener mit dem Plektrum (vgl. ψάλλειν); πηκτίδων ψαλμοῖς κρέκον ὕμνον Telestes bei Ath. XIV, 626 a; vgl. Diogen. trag. ib. 636 b. — Daher auch das auf einem Saiteninstrumente gespielte Tonstück, ἀντίφθογγος Pind. frg. 91. — Dann das zum Saitenspiel gesungene Lied, Aesch. frg. 51; bes. Loblied, Psalm, K. S.

ψαλμο-χαρής, ές, sich am Saitenspiel und am Gesange dazu ergötzend, Apollo, Hymn. (IX, 525).

ψαλμ-φδέω, Psalmen, Loblieder singen, K. S.

ψαλμ-φδία, ἡ, das Singen von Psalmen, Loblie-dern, Sp.

ψαλμ-φδός, Psalmen, Loblieder singend, Sp.

ψάλσις, ἡ, = ψαλμός, Philostr.

ψαλτήρ, ῆρος, ὁ, der Spieler eines Saiteninstruments. Auch das Saiteninstrument selbst, Sp.

ψαλτήριον, τό, das Saiteninstrument; τρίγωνον Arist. probl. 19, 23; bes. die μάγαδις, Apollodor. bei Ath. XIV, 636 f; vgl. auch IV, 138; Plut. Them. 2.

ψάλτης, ὁ, der Spieler eines Saiteninstruments; Apollo, Hymn. (IX, 525); Plut. ad. et am. discr. 40 Pomp. 36.

ψάλτιγξ, ἡ, ein Saiteninstrument, insbes. die κιθάρα, VLL.

ψαλτικός, zum Spielen eines Saiteninstruments gehörig, geschickt, ψαλτικὸν ὄργανον, Saiteninstru-ment, Ath. XIV, 634 f.

ψαλτός, adj. verb. von ψάλλω, mit der Hand ge-schlagen, gespannt, geschnellt, bes. auf dem Saiteninstrumente gespielt od. darauf zu spielen.

ψάλτρια, ἡ, fem. von ψαλτήρ, die ein Saiteninstrument Spielende; Ion bei Ath. XIV, 634 f; Plut. Prot. 347 d; Luc. bis acc. 16 u. A.

ψαλτ-φδέω, = ψαλμῳδέω, LXX.

ψαλτ-φδημα, τό, = ψαλμός (?).

ψαλτ-φδία, ἡ, = ψαλμῳδία (?).

ψαλτ-φδός, = ψαλμῳδός, LXX.

ψαμαθηδόν, adv., nach Art des Sandes, wie Sand am Meere, d. i. in großer Menge, Orac. Sib.

ψαμαθηΐς, ίδος, ἡ, sandig, Nic. Ther. 887, ψαμαθηΐδας σίδας.

ψαμαθία, ἡ, das sandige Meeresufer, Hesych.

ψαμάθιον, τό, dim. von ψάμαθος.

ψαμαθίς, ἡ, = ψαμαθία (?).

ψαμαθίς, ῖδος, ἡ, ein Meerfisch, sonst ὗς, gleich-sam der Sandfisch, Numen. bei Ath. VII, 327 a.

ψάμαθος, ἡ, der Sand, bei Homer niemals vom Sande des Landes, sondern immer von dem durch Ge-wässer benetzten; meistens vom Sande am Meeresufer, z. B. Iliad. 1, 486, ἐπὶ ψαμάθοις ἁλίῃσιν Odyss. 3, 38, ἐν ψαμάθοισι ἁλίῃσιν Odyss. 4, 438; vom Flußsande Iliad. 21, 202 und 319. Der Sand des Landes heißt bei Homer ἄμαθος und κόνις und κο-νίη. Lehrs Aristarch. ed. 2 p. 123. — Ψάμαθοι κλονέονται ἐν θαλάσσῃ καὶ ποταμοῖς Pind. P. 9, 48; χλωρά Soph. Ai. 1043; παρακτία Eur. I. A. 165; παρὰ ψάμαθον καὶ ϑῖν' ἁλός Ar. Vesp. 1520. — Uebh. Staub, ὀλίγῃ ϑῆκαν ὑπὸ ψαμάθῳ Hegesipp. 4 (VII, 276); νεκύων Gaetul. 9 (IX, 409). — Als Bezeichnung der unendlichen Menge, des Unzählbaren, ὅσα ψάμαθός τε κόνις τε Il. 9, 385, φύλλοισιν ἐοικότες ἢ ψαμάθοισιν 2, 800; vgl. Pind. a. a. O.

ψαμαθ-ώδης, ες, sandig, sandreich, χῶρος, H. h. Merc. 75. 347. 350.

ψαμαθών, ῶνος, ὁ, Sandgrube, Gloss.

ψάμμα, τό, = ψάμμος, Hesych.

ψαμμακοσιο-γάργαροι, oder ψαμμοκοσ., kom. Wort bei Ar. Ach. 3, zur Bezeichnung einer unge-heuren, unzählbaren Menge, Wolf übersetzt sandeshun-dertdünenmal, Voß Wüstensandmalmeeressand.

ψαμμακόσιοι, eigtl. sandhundert, nach διακόσιοι, τριακόσιοι u. s. w. mit der Endung -κόσιοι ge-bildet, kom. Wort, Eupolis bei Schol. Ar. Ach. 3, Alexis bei Ath. VI, 230, d. i. so viel wie Sand am Meere, vgl. ib. 671 a.

ψαμματίζω, = ψωμίζω, Hesych.

ψάμμη, ἡ, seltnere Form von ψάμμος, Sand, zu-erst bei Her. 4, 181 (der sonst immer ψάμμος sagt); dor. ψάμμα, Ar. Lys. 1261, οὐκ ἐλάσσους ἄνδρες τᾶς ψάμμας.

ψάμμινος, von Sand, im Sande, sandig, Her. 2, 99.

ψαμμίον, τό, dim. von ψάμμος, Sandkörnchen.

ψάμμιος, = ψάμμινος, Aesch. Ag. 958 ἀκτά.

ψαμμισμός, ὁ, das Vergraben im Sande, Sp.

ψαμμίτης, ὁ, fem. ψαμμῖτις, von Sand, sandig; δόρπος Antiphil. 45 (IX, 551); Archestr. bei Ath. VII, 327 f.

ψαμμό-γεως, mit sandigem Erdreich, Boden, Hdn. Epimer. p. 208.

ψαμμο-δύτης, ὁ, Sandkriecher, Sandschlüpfer, ein Fisch, Athen.; auch eine Schlange, die sich im Sande verkriecht, im Sande wohnt, Hesych.

ψαμμο-ειδής, ές, sandartig, sandähnlich, Sp.

ψαμμοκόσιοι, Eupolis bei Schol. Ar. Ach. 3, v. l. für ψαμμακόσιοι.

ψάμμος, ἡ, bei Archimed. immer ὁ, 1) der Sand, die lockere Erde, die sich leicht aufscharren, auftreten (ψάω) läßt; Hom. nur einmal, Od. 12, 243; Her. oft u. Folgde; ψάμμου ἀριθμὸν πέφευγεν Pind. Ol. 2, 108; παραλία Aesch. Prom. 573. — 2) alles dem Sande Aehnliche, Lockere, Kleingeriebene, Staub, Pulver, Mehl, Sp.

ψαμμο-χωσία, ἡ, das Verschütten mit Sand, Sp.

ψαμμ-ώδης, ες, zsgzgn statt ψαμμοειδής, auch = sandig, sandreich, Sp.

ψαμμωτός, versandet, mit Sand gemischt, Sp.

ψᾶνός, dor. statt ψηνός, w. m. s.

ψάρ, ψᾶρός, ὁ, ion. u. ep. ψήρ, der Staar; Il. 16, 583. 17, 755, das erste Mal in der epischen, das andre Mal in der gew. Form; ψᾶρες Antiphan. bei Ath. 65 e; Sp. — Von ψαίρω, eigtl. der Schnarr-vogel.

ψάρος, ὁ, = Vor.; Arist. H. A. 9, 26; s. Jacobs Ael. H. A. 16, 3.

ψαρός, eigtl. von der Farbe des Staars, staargrau, übh. grau, aschgrau, gesprenkelt; ἵππος Ar. Nubb. 1224 (ποικίλος, σποδοειδής, die Erkl. ταχύς ist wohl falsch); Arist. H. A. 9, 49; Ael. H. A. 12, 28; von ποικίλος unterschieden, dieses bezeichnet Mehrfar-bigkeit, jenes Abstufungen derselben Farbe, Grau in Grau, wie die Farbe der Staare ist, dah. es Plin. H. N. 10, 29 durch concolor übersetzt.

ψαυρο-πόδης, ὁ, u. **ψαυρό-πους**, ὁ, ἡ, πουν,

Digitized by Google

τό, schnellfüßig, Beiw. des Pferdes bei Arion u. der Satyrn bei Nonnos.

ψαυκρός, rührig, flink, schnell, leicht, VLL.

ψαῦσις, ἡ, das Berühren, die Berührung, Plut. Alcib. 4.

ψαῦσμα, τό, die Berührung, Xen. Ephes. 54, 2.

ψαυστός, adj. verb. von ψαύω, berührt, zu berühren.

ψαύω, perf. pass. ἔψαυσμαι, aor. ἐψαύσθην, berühren, antasten, befühlen; gew. c. gen.; Il. 23, 519. 806; h. Ven. 125; Her. 2, 47. 3, 30; Pind. N. 5, 42; Od. 6, 35; Aesch. χεροῖν καλιῤῥόου ἔψαυσα πηγῆς Pers. 198; εἰ τῆσδε χώρας μήποτε ψαύσεο ποδί Ch. 180; Soph. Trach. 1002 O. R. 1405 u. öfter; Eur. Or. 369; μὴ ψαῦ' ὧν σε μὴ ψαύειν χρεών El. 223, u. öfter; selten in att. Prosa, wie Xen. Mem. 1, 4, 12 Antipho 3 γ 5; ψαῦσαν κόρυθες φάλοισιν Il. 13, 132. 11, 216 ist eigtl. die Helme stießen mit den Büschen an einander; Pind. P. 9, 124 vrbdt ὃς ἂν πρῶτος ἀμφί οἱ ψαύσειε πέπλοις, wer sie zuerst am Kleide berührte; vgl. Qu. Sm. 8, 349 ἄνω δ' ἔψαυε νέφεσσι τρυφάλεια; auch = feindlich angreifen, erreichen, treffen, so auch im med., Sp.; absolut, κἄμὲ φέρων ἐπ' ὠμοῖς ψαύει ματαίαις χερσίν, Soph. Trach. 562; O. C. 1541; übertr. von der Rede, κεῖνος ἐπέγνω μανίαις ψαύων τὸν θεὸν ἐν κερτομίοις γλώσσαις, Ant. 951, wo der acc. θεόν von ἐπέγνω abzuhangen scheint, wenn man ihn nicht von ψαύω = λοιδορέω abhangen läßt; ib. 850 ἔψαυσας ἀλγεινοτάτας ἐμοὶ μερίμνας ist μερίμνας entweder der gen. oder der accus., da ψαύων hier so viel wie „erwähnen", „sagen" ist. — Uebertr. = leicht berühren, einen Gegenstand nur andeuten, ἐπὶ κεφαλαίων ψαύειν τῶν πράξεων Pol. 1, 13, 8, u. öfter, u. a. Sp.

ψάφαξ, ᾱκος, ὁ, dor. statt ψῆφος, s. Gregor. de dial. p. 241.

ψαφαρία, ἡ, Lockerheit, Trockenheit, Staub, Schmutz, Diosc.

ψαφαρίτης, ὁ, fem. ψαφαρῖτις, = ψαφαρός, ῥύπος Strat. 34 (XII, 192).

ψαφαρός, ion. ψαφερός, was sich leicht zerreiben, zerbröckeln läßt, zerreibbar, dah. locker, morsch, auch zerrieben, zerbröckelt (ψάω); dah. von trockener, rauher Oberfläche, aufgesprungen, rissig, Mein. Euphor. p. 71; spröde, trocken, σποδός Aesch. Spt. 305; staubig, schmutzig, squalidus, κόμη Rufin. 37 (V, 72); κλάσμα Phani. 7 (VI, 304); νάρδος 10 (VI, 231); ἐπὶ ψαφαρὴν ἅλα ἀντλεῖν, sc. γῆν, Ep. ad. 34 (XII, 145). — Von Flüssigkeiten braucht es Galen. bei Ath. I, 26, vom Surrentiner Weine, ἁλιπὴς καὶ λίαν ψαφαρός, etwa hart, rauh, wie säuerliche Weine sind.

ψαφαρό-τριχος, mit rauhen, struppigen, schmutzigen Haaren, μῆλα H. h. 18, 32.

ψαφαρό-χροος, ἰσχνὸν ψαφαρόχροους, ουν, = Folgdm, κόρα Eur. Rhes. 716.

ψαφαρό-χρως, ὁ, ἡ, mit trockner, rauher, schmutziger Haut.

ψαφερός, ion. statt ψαφαρός, Hippocr., Hesych.

ψάφιγξ, ιγγος, ἡ, dor. = ψῆφος, E. M.

ψάφος, ἡ, dor. statt ψῆφος, Pind.

ψάω, perf. pass. ἔψημαι u. ἐψησμαι, eben so aor. (in den Compositis bes. vorkommend), die besten Schriftsteller contrahiren ψᾷς, ψᾷ, ψᾶν, statt ψᾰ́ς, ψᾰ́ν, welche Formen sich aber bei Sp. finden, s. Lob. Phryn. 61, — 1) auf der Oberfläche berühren, betasten, streichen, reiben, wischen, bes. — a) durch Reiben, Schaben glatt machen, ebenen. — b) abstreichen, abwischen, reinigen, durch Streichen erwärmen, streicheln, schmeicheln. — Auch zerreiben, zermalmen, klein machen, s. ψαίω. — 2) intrans., zerfallen, sich in Staub auflösen, Soph. Trach. 675.

ψέ, dor. statt σφέ, σφέας; Theocr. 4, 3; s. Koen Greg. p. 252; stets enklitisch. Vgl. ψίν.

ψέγγος, bei Pind. s. L. statt ψόγος.

ψέγμα, τό, das Getadelte, der Tadel (?).

ψέγω (eigtl. verkleinern, vermindern, mit ψάω zusammenhangend, im wirklichen Sprachgebrauch aber immer übertr.), durch bösen Leumund, durch Vorwürfe verkleinern, herabsetzen, dah. tadeln, c. acc., Theogn. 611; Aesch. Ag. 179 Ch. 988; Soph. El. 541 O. C. 981 u. öfter, wie Eur. u. in Prosa: Thuc. 5, 86; οὐ διὰ ταῦτά σε ψέγω Plat. Prot. 346 c; ἃ ψέγομεν τὸν Ἔρωτα Phaedr. 243 c; ψόγους ψέγειν Gorg. 383 b; Ggstz ἐπαινεῖν Rep. III, 400 c; Phaedr. 247 d u. öfter; Xen. und Folgende.

ψεδνο-κάρηνος, ον, = Folgdm, Tzetz.

ψεδνο-κάρηνος, kahlköpfig, Orph. lith. 250.

ψεδνός, abgerieben, abgeschabt, bes. mit dünnstehenden, spärlichen Haaren; λάχνη Il. 2, 219; ψεδνὴ χαῖτα Crinag. 22 (IX, 430); dah. entblößt, kahl, Luc. Mort. D. 25, 1; Hesych. erkl. ψεδνὴ χέρσος durch ἀραιή, ὀλίγη. Vgl. ψυδνός.

ψεδνότης, ητος, ἡ, Kahlheit, Adamant. physiogn. 2, 26.

ψεδνόω, kahl machen, von Haaren entblößen, ἡ κεφαλὴ ἐψέδνωτο Sext. Emp. adv. gramm. 255.

ψεδυρός, od. ψεθυρός, = ψιθυρός, l. d. bei Aesch. Suppl. 1026.

ψεθόν, όνος, = ψιθυρός, Hesych. ψεδόνες λογοι, auch ψιδόνες u. ψυδόνες führt er an.

ψεθυρός, s. ψεδυρός.

ψειά, ἡ, = ψιά.

ψείω, ep. statt ψέω, ψάω.

ψεκάδιον, τό, dim. von ψεκάς = ψυκάδιον, Theophr.

ψεκάζω, = ψακάζω, von Phryn. B. A. als nr att. verworfen, 1) tröpfeln, in kleinen Tropfen regnen, thauen; Ar. Nubb. 571; μύρων Anacr. 14, 5. — 2) transf., betröpfeln, bethauen, träufeln.

ψεκάς (wie ψακάς, was m. vgl.), άδος, ἡ — 1) jeder kleine abgeriebene, abgeriffene Theil, Körnchen, Bröckchen, Stäubchen; ἀρισμητὴν ψεκάδα λαβέσης ψάμμου ἀρτιάσας Ep. ad. 24 (XII, 145); u. von flüssigen Dingen, Tröpfchen, Aesch. Ag. 1516, Soph. frg. 563; Eur. Hel. 2; vom Thau, Ar. Th. 856. — 2) kom. Beiwort eines Menschen, der im Sprechen sprudelt und seine Nachbarn bespritzt, bei Suid. Beiname eines Antimachus.

ψέκτης, ὁ, der Verkleinerer, Tadler, Plat. Rep. IX, 589 c Legg. 1, 639 c, Ggstz von ἐπαινέτης.

ψεκτικός, zum Tadeln gehörig, geneigt, tadelsüchtig, εἶδος λόγων Anaxim. rhet. 1; auch adv. ψεκτικῶς, Sp.

ψεκτός, adj. verb. von ψέγω, getadelt, zu tadeln, tadelnswürdig, im Ggstz von ἐπαινετός, Plat. Crat. 416 d; auch adv. ψεκτῶς, Sp.

ψέλιον, τό, ion. Form statt ψέλλιον, gew. im plur. ψέλια, das Armband, Her. 3, 20. 22. 4, 168. 2, 80; bei den Attikern scheint aber überall die Form

Digitized by Google

mit λλ herzustellen; sie wird auch ψελλίον accentuirt, ist aber nicht als dim. zu betrachten; ψέλλια περὶ ταῖς χερσίν, Xen. Cyr. 1, 3, 2. 8, 5, 18; περὶ τοὺς καρποὺς τῶν χειρῶν, 6, 4, 2 An. 1, 2, 27.

ψελιο-φόρος, Armbänder tragend, Her. 8, 113, ion. statt ψελλιοφόρος.

ψελιόω, umwinden, bekränzen, αὐχένα στεφάνοις Philp. Thess. 25 (VII, 234).

ψελλίζω, 1) lallen, stammeln, stottern, mit der Zunge anstoßen, lispeln, καὶ τραυλίζειν Arist. H. A. 4, 9; τὴν φωνήν Heliod. 8, 15; auch im med., Plat. Gorg. 485 c; vgl. Arist. partt. an. 2, 17; auch übtr. = dunkel sprechen, vom Empedokles metaph. 1, 4. 10. — 2) übtr., ψελλίζειν τὴν βάσιν, stolpern, straucheln, mit dem Fuß anstoßen, Heliod. 9, 11. — Allgemein, Arist. gen. anim. 1, 10 ἔνια γὰρ ψελλίζεται πρὸς ἄλληλα τῶν ὄντων καὶ ἐπαμφοτερίζει.

ψέλλιον, τό, s. das ion. ψέλιον.

ψελλιο-ποιός, Armbänder machend, Philoxen. Gloss.

ψέλλισμα, τό, das Gestammelte, Gestotterte, Sp.

ψελλισμός, ὁ, das Stammeln, Stottern, Plut. adv. Stoic. 16 Syll. 26 Symp. 3, 3, u. a. Sp.

ψελλός (von ψέω, ψάω, wie τραυλός von θραύω), lallend, stammelnd, stotternd, lispelnd, καὶ τραυλός Arist. H. A. 1, 11; bes. wer einen Buchstaben nicht aussprechen kann, oder wie die Kinder Sylben auslässt, wie z. B. bei Ar. fr. 536 ein ψελλὸς ἄρτος u. σῦκα statt ἄρκτος u. ἆστυ ausspricht. Vgl. Arist. probl. 11, 30. — Dah. überh. = undeutlich aussprechend, unverständlich, Aesch. Prom. 818 neben ἀνεύφατος.

ψελλότης, ητος, ἡ, das Stammeln, Stottern, Anstoßen beim Sprechen, Lispeln, der Naturfehler des ψελλός, Arist. probl. 11, 30.

ψευδ-αγγελής, ές, = ψευδάγγελος, Ar. Av. 1340.

ψευδ-αγγελία, ἡ, falsche, lügenhafte Botschaft od. Nachricht; Xen. Hipparch. 5, 8; D. C. 49, 28.

ψευδ-άγγελος, falsche, lügenhafte Botschaft, Nachricht bringend, Lügenbote; Il. 15, 159; Arist. poet. 16.

ψευδ-αγγολέω, sich fälschlich anstellen, als wisse man Etwas nicht, was man doch weiß, dissimulare, D. Cass.

ψευδ-άγχουσα, ἡ, die falsche ἄγχουσα, Plin. H. N. 22, 20.

ψευδ-άδελφος, ὁ, falscher, unächter Bruder, Sp.

ψευδ-αιολικός, falsch äolisch, Choerob.

ψευδ-αλαζών, όνος, lügenhafter Prahler, Aufschneider, u. adjectivisch ψευδαλαζόνες λόγοι, comic. bei D. L. 2, 108.

ψευδ-αλέξανδρος, ὁ, der falsche Alexander, Luc. adv. ind. 20.

ψευδαλέος, = Folgdm, Nonn. D. 8, 325.

ψευδάλιμος, lügenhaft, erdichtet, falsch, verstellt, Hesych., v. l. ψευδάλμυος.

ψευδάλλιος, = Vorigem, Hesych., zw.

ψευδ-αμάμαξα, ὁ, die falsche Baumwebe, Ar. Vesp. 326.

ψευδ-άνωρ, ορος, der unächte Mann, der fälschlich für einen Mann Gehaltene, ohne es zu sein, Διόνυσος Polyaen. 4, 18, 1.

ψευδ-απάτης, ὁ, lügenhafter Betrüger, Or. Sib.

ψευδ-από-στολος, ὁ, falscher Gesandter, Apostel, K. S.

ψευδ-απο-φάσκων, οντος, ὁ, der Lügen redet; D. L. 2, 108; Clem. Al. S. Lob. Phryn. 565.

ψευδ-άργυρος, ὁ, falsches, unächtes Silber, bei Strab. XIII p. 610 das Zink.

ψευδάριον, τό, dim. von ψεῦδος, Schol. Plat.

ψευδ-αριστοφάνειος, fälschlich dem Aristophanes zugeschrieben, für seinen Nachahmer gehalten, Ath. I, 5 b.

ψευδ-ατράφαξυς, ἡ, falsche Melde, Lügenmelde, Lügenkohl, Ar. Equ. 628, komisch nach ψευδαμάμαξυς gebildeter Pflanzenname.

ψευδ-αττικός, falsch, unächt attisch, Luc. Soloec. 7.

ψευδ-αυτο-μολία, ἡ, verstelltes Ueberlaufen, Polyaen. 3, 9, 32.

ψευδ-αυτό-μολος, vorgeblicher Ueberläufer, Xen. Hipparch. 4, 7.

ψευδ-εγ-γραφῆς δίκη, ἡ, die Klage des Bürgers, der behauptet und den Beweis führt, daß er fälschlich unter die Staatsschuldner eingeschrieben sei, Klage falscher Einschreibung, Harpocr.

ψευδ-έγ-γραφος, fälschlich als Staatsschuldner angegeben u. in die Liste eingeschrieben, doch auch von falschen, untergeschobenen Staatsbeschlüssen gebraucht, VLL.

ψευδ-εν-έδρα, ἡ, verstellter Hinterhalt, Xen. An. 5, 2, 28; bei Polyaen. 3, 9, 32 ψευδοενέδρα.

ψευδ-επέω, = ψευδοεπέω, ψευδολογέω, Hesych.

ψευδ-επής, ές, = ψευδοεπής, ψευδολόγος (?).

ψευδ-επι-γραφέω, fälschlich überschreiben, mit falscher Ueberschrift versehen, zw.

ψευδ-επί-γραφος, falsch überschrieben, mit falscher Aufschrift, fälschlich benannt, unächt; Pol. 24, 5, 5; D. Hal.; — dah. ἀδελφός, φιλόσοφος, des Namens eines Bruders, eines Philosophen unwürdig, Plut. de frat. am. 4.

ψευδ-επί-τροπος, ὁ, falscher Vormund, Pol. 15, 25, 1. 3.

ψευδ-εργία, ἡ, lügenhafte, verstellte That, Clem. Alex.

ψευδ-έφ-οδος, ἡ, falscher, verstellter Angriff, Polyaen. 3, 9, 32, doch ist die Lesart unsicher.

ψευδ-ηγορέω, falsch, unwahr reden, lügen; Aesch. Prom. 1034; Opp. Cyn. 4, 519.

ψευδ-ηγορία, ἡ, falsche, unwahre Rede, Lüge, Alciphr. 1, 18.

ψευδ-ηγόρος, falsch, unwahr redend, lügend, lügenhaft, Sp.

ψευδη-λογία, = ψευδολογέω, Luc. Ocyp. 63.

ψευδη-λόγος, = ψευδολόγος, Sp.

ψευδήμων, ονος, poet. statt ψευδής; Nonn. D. 8, 39. 117; vgl. A. P. XV, 1.

ψευδ-ηρακλῆς, έους, ὁ, der falsche, verstellte Herakles, Titel eines Stücks des Menander.

ψευδ-ήριον, τό, = κενήριον, Lycophr. 1181. 1048.

ψευδής, ές, lügend, lügenhaft; Il. 4, 235; täuschend, λόγοι Hes. Th. 229; μῦθοι Aesch. Prom. 688; τοὺς θεοὺς ψευδεῖς τίθης Soph. Phil. 980; Ant. 653; Eur. Or. 1608 u. öfter; — pass. erlogen, falsch, unwahr; Her. 1, 117; οὐ ψευδῆ λέγω Aesch. Ag. 611, wie Soph. Phil. 100 u. öfter; Eur. u. in Prosa: λόγος ψ., im Ggsz von ἀληθής, Plat. Crat. 385 b; ὀρθὴ ἢ ψευδὴς δόξα Theaet. 161 d; τὸ ψευδῆ ἔχειν δόξαν καὶ ἐψεῦσθαι περὶ τῶν πραγμάτων Prot. 358 c, u. öfter; — betro-

Digitized by Google

gen, getäuscht, Eur. I. A. 852 u. Sp.; — att. superl. *ψευδίστατος*, E. M., der Erzlügner, Erzbetrüger. — Adv. *ψευδῶς*, z. B. *λέγω*, Eur. I. T. 1309; *προσποιεῖσθαι* Thuc. 1, 137.

ψευδ-ησιόδειος, fälschlich dem Hesiod zugeschrieben, Cic. ad Att. 7, 18.

ψευδ-ιερεύς, ὁ, falscher, unächter Priester, Ios.

ψεύδις, ὁ, ἡ, poet. statt *ψευδής*, Pind. N. 7, 49, *μάρτυς*.

ψευδ-ισό-δομος, aus unregelmäßigen Steinen, aus Steinen von ungleicher Größe aufgeführt, Sp.

ψευδίστατος, att. superl. zu *ψευδής*, w. m. s.

ψευδο-βοήθεια, ἡ, falsche, verstellte Hülfe, trügerischer Beistand; Xen. Hipparch. 5, 8; Polyaen. 3, 9, 32.

ψευδο-βούνιον, τό, unächtes *βούνιον*, eine Strauchart, Dioscc.

ψευδο-γλωττέω, = *ψευδολογέω*, Phryn. in B. A. 73.

ψευδο-γραφέω, falsch schreiben, Pol. 12, 8, 6. 16, 14, 8; bes. eine falsche Linie ziehen, eine mathematische Figur falsch zeichnen und dadurch den Schüler täuschen, Arist. top. 8, 1; vgl. Quinct. 7, 10, 39.

ψευδο-γράφημα, τό, das falsch Geschriebene oder falsch Gezeichnete, eine falsch gezeichnete Figur, Arist. soph. el. 11.

ψευδο-γραφία, ἡ, das Schreiben, Erzählen falscher Dinge, Ath. V, 216; das falsche Ziehen einer Linie, das falsche Zeichnen einer Figur, Archyt. bei Stob. ecl. 1 p. 724.

ψευδο-γράφος, falsch schreibend, zeichnend, bes. eine mathematische Figur, Arist. soph. el. 11.

ψευδό-δακτυλος, ὁ, ein falscher, unächter Daktylus, Eustath.

ψευδό-δαιτον, τό, falsche, trügerische Speise, Mahlzeit, Aesch. frg. 238 bei Ath. X, 421.

ψευδο-διδάσκαλος, ὁ, falscher Lehrer, N. T.

ψευδο-δίκταμνον, τό, falsches, unächtes *δίκταμνον*, Hippocr., Dioscc.

ψευδο-δοξάζω, falsch, irrig wähnen, sich in seiner Meinung irren, Pol. 10, 2, 3.

ψευδο-δοξία, ἡ, falsche Meinung, Irrwahn; Plut. Symp. 7 a. E.; Ceb. Tabul. u. a. Sp.

ψευδό-δοξος, eine falsche Meinung, einen Irrwahn habend.

ψευδο-εν-έδρα, ἡ, = *ψευδενέδρα*, Polyaen. 3, 9, 32; vgl. Lob. Phryn. 676.

ψευδο-έπεια, ἡ, falsche Rede, Lüge, Sp.

ψευδο-επέω, falsch, unwahr reden, lügen, Sp.

ψευδο-επής, ές, falsch, unwahr redend, lügend, Sp.

ψευδο-εργία, ἡ, = *ψευδεργία*, Sp.

ψευδό-θυρον, τό, falsche Thür, Sp.

ψευδο-ιερεύς, ὁ, = *ψευδιερεύς*, v. l.

ψευδο-ιστορέω, falsch erzählen, Sp.

ψευδο-κασία, und **ψευδο-κασσία**, ἡ, falsche, unächte *κασσία*, Dioscc.

ψευδο-κατ-ηγορία, ἡ, falsche Anklage, Maneth. 4, 332.

ψευδο-κατ-ήγορος, ὁ, falscher Ankläger, Verleumder, VLL.

ψευδο-κήρυξ, ῦκος, ὁ, falscher Herold, Lügenherold, Soph. Phil. 1290.

ψευδο-κινάμωμον, τό, falsches, unächtes *κινάμωμον*, Dioscc.

ψευδο-κλεῖθρον, τό, falscher Schlüssel, Schol. Ar. Thesm. 429.

ψευδο-κληΐς, ἡ, u. **ψευδόκλησις**, ἡ, = *ψευδοκληΐδα*; B. A. 317; Harpocr.

ψευδο-κλητεία, ἡ, falsche Vorladung vor Gericht, falsche Unterschrift eines Zeugen bei einer Klage; Andoc. 1, 44; Dem. 53, 15 *γραφὴ ψευδοκλητείας*, Klage wegen falscher Vorladung.

ψευδο-κλητεύω, ein falscher Zeuge sein, bei einer Anklage, Sp.

ψευδο-κλητήρ, ὁ, falscher Zeuge bei der Unterschrift einer Klage, Ath. VI, 254 b, neben *ψευδομάρτυρες* u. *συκοφάνται*.

ψευδο-κλητία, ἡ, = *ψευδοκλητεία*, Lob. Phryn. p. 507.

ψευδο-κλήτωρ, ὁ, = *ψευδοκλητήρ*.

ψευδο-κόρη, ἡ, falsches, verstelltes Mädchen, Poll. 4, 152.

ψευδο-κόναρος, ὁ u. ἡ, falscher, unächter *κόναρος*, Dioscc.

ψευδο-κύων, *κυνος*, ὁ, 1) falscher Hund. — 2) falscher, verstellter Kyniker, Plut. Brut. 34.

ψευδο-λατρεία, ἡ, falscher Gottesdienst, Aberglaube, K. S.

ψευδο-λῃστής, ὁ, falscher, verstellter Räuber, Titel einer Komödie des Timokles bei Ath. III, 109 c.

ψευδό-λιτρος, att. statt *ψευδόνιτρος*, bah. *ψευδόλιτρος κονία*, Lauge von falschem Laugensalz, Ar. Ran. 712.

ψευδο-λογέω, falsch reden, lügen; Isocr. 10, 8; Aesch. 2, 119; Pol. 3, 47, 6.

ψευδο-λόγημα, τό, falsche Reden, Lügen, Schol. Par. Ap. Rh. 4, 57.

ψευδο-λογία, ἡ, falsche Rede, Lüge; Isocr. 12, 1; Dem. 35, 32; Pol. 4, 42, 7; Luc. Nigr. 15; Plut. de coh. ira 16.

ψευδο-λογιστής, ὁ, = *ψευδολόγος*, Luc. Pseudol.

ψευδο-λόγος, falsch redend, lügend; Ar. Ran. 1517; *εἰκαίης σοφίης* Leon. Al. 3 (IX, 80); Pol. 32, 8, 9.

ψευδό-μαντις, ὁ, ἡ, falscher, lügenhafter, unwahrer Prophet; Aesch. Ag. 1168; Soph. O. C. 1099; Eur. Or. 1667; Her. 4, 69; *καὶ γόητες* Plut. Cic. 17.

ψευδο-μάρτυρ, *υρος*, ὁ, ἡ, falscher Zeuge, Plat. Gorg. 472 b; — auch adj., *τιμή*, falsche Ehrenbezeugung, Plut. praec. reip. ger. 21.

ψευδο-μαρτυρέω, ein falscher Zeuge sein, falsches Zeugniß ablegen; Plat. Rep. IX, 575 b Legg. XI, 937 c; Xen. Mem. 4, 4, 11; Dem. u. Sp.

ψευδο-μαρτυρία, ἡ, falsches Zeugniß; *ψευδομαρτυρίαν καταγιγνώναί τινος*, Einen als falschen Zeugen verurtheilen, Is. frg. 1, 6; *ψευδομαρτυριῶν ἁλόναι* Andoc. 1, 7; Lys. 10, 25; Is. 5, 12. 13; *ψευδομαρτυριῶν δίκην ἑλόμενος* 3, 4, sgl. 11, 15; *ψευδομαρτυριῶν δώσειν* Dem. 24, 131, vgl. 29, 13, u. öfter in dieser Rede; *ψευδομαρτυριῶν δικάσασθαι* Plat. Legg. XI, 937 b.

ψευδο-μαρτυρόω, = *ψευδομαρτυρέω*, Andoc. 1, 74 u. Is. 5, 15, von Bekker richtiger zum Vorigen gezogen.

(**ψευδο-μαρτύριον**), meistens im gen. *ψευδομαρτυρίου δίκη*, Klage wegen falschen Zeugnisses, häufiger *ψευδομαρτυριῶν*, Aesch.; aber auch im plur., *ἔνοχος τοῖς ψευδομαρτυρίοις*, wie Plat. Theaet. 148 b.

Digitized by Google

ψευδο-μάρτυς, υρος, ὁ, = ψευδομάρτυρ.

ψευδόμενος, ὁ, sc. λόγος, eine Art von Trugſchluß, deren ſich beſ. Eukleides von Megara bediente, und die beſ. in Schriften von Theophraſt und Chryſipp behandelt worden.

ψευδο-μῦθέω, = ψευδολογέω, Sp.

ψευδο-μῦθία, ἡ, = ψευδολογία, Sp.

ψευδό-μῦθος, = ψευδολόγος, Sp.

ψευδ-όναιρος, falſch träumend, einen falſchen Traum habend, enthaltend, Charit. 3, 7.

ψευδό-νιτρος, att. ψευδόλιτρος, von falſchem Laugenſalze.

ψευδο-νύμφευτος, γάμος, falſche, nicht wirklich vollzogene Heirath, Eur. Hel. 888.

ψευδο-παιδία, ἡ, falſche Gelehrſamkeit, Ceb. Tabul.

ψευδο-πᾶνικά, τά, falſcher, vorgeblicher, paniſcher Schrecken, blinder Lärm, Polyaen. 3, 9, 32.

ψευδο-παρ-ήχησις, ἡ, falſcher Gleichklang, Eustath., der auch das adj. ψευδοπαρηχητικός hat.

ψευδο-πάρθενος, ἡ, falſche, vorgebliche Jungfrau, Her. 4, 180.

ψευδό-πατρις, ιδος, ein falſches Vaterland vorgebend, mit erlogenem Vaterlande, Or. Sib.

ψευδο-πάτωρ, ορος, ὁ, falſcher Vater, Callim. Cer. 98.

ψευδο-πλάνης, ὁ, und **ψευδο-πλανήτης**, ὁ, — 1) der durch Lügen Täuſchende, Irreführende. — 2) der verſtellte Landſtreicher, Eustath.

ψευδο-πλάστης, ὁ, der Lügenſchmied, Schol. Ar. Nub. 485.

ψευδό-πλουτος, vorgeblich reich, Schol. Ar. Vesp. 451 Ach. 823.

ψευδο-ποιέω, 1) erlügen, erdichten, Plut. u. a. Sp. — 2) durch Lügen entſtellen, verkehren, Clem. Al. — 3) zum Lügner machen, dah. Lügen ſtrafen, der Lüge überführen, für eine Lüge ausgeben, Pol. 12, 25, 4. 30, 4, 13. — 4) pass. ſich täuſchen, irren, Plut.

ψευδο-ποία, ἡ, Erdichtung, Lüge, zw.

ψευδο-ποιός, falſch machend, πονηρία Din. 2, 4, nach der vulg., Bekker hat δυσσοποιός geſchrieben.

ψευδο-ποιμήν, ὁ, falſcher Hirt, K. S.

ψευδο-πολίχνιον, τό, erdichtetes, vorgebliches Städtchen, Ios.

ψευδο-πρεσβευτής, ὁ, falſcher Geſandter, Schol. Soph. Phil. 1306, als Erkl. von ψευδοκήρυξ.

ψευδο-προδοσία, ἡ, vorgebliche Verrätherei, Polyaen. 3, 9, 32.

ψευδο-προς-ποίησις, ἡ, falſche Nachäffung, Schol. Ar. Th. 870.

ψευδο-προφητεύω, falſch prophezeien, Sp.

ψευδο-προφήτης, ὁ, falſcher Prophet, Lügenprophet, Sp., wie Ev. Matth. 7, 15.

ψευδό-πτωμα, τό, in der Kunſtſprache der Ringer ein verſtellter Fall auf die Seite, von dem man ſich ſchnell wieder erhebt und deſto heftiger weiter kämpft; Plut. Pelop. et Marc. 1; vgl. Schol. Ar. Equ. 568.

ψευδό-πυρα, τά, falſche, verſtellte Wachfeuer, Suid.

ψευδο-ραψῳδός, ὁ, falſcher Rhapſode, Hesych.

ψευδ-ορκέω, falſch ſchwören, meineidig ſein; Chrysipp. bei Stob. Floril. 28, 15; Ar. Eccl. 603.

ψευδ-ορκία, ἡ, das falſche Schwören, der Meineid, Schol. Lycophr. 932.

ψευδ-όρκιον, τό, falſcher Schwur, Meineid, Sp.

ψευδ-όρκιος, = ψεύδορκος, falſch ſchwörend, meineidig, Her. 1, 165.

ψεύδ-ορκος, falſch ſchwörend, meineidig, Eur. Med. 1392.

ψεῦδος, τό (verwandt mit ψύθος, ψιθυρός, Ohrenbläſerei), Lüge, Unwahrheit, Täuſchung, Betrug; Hom. u. Hes. oft; ψεῦδός κεν φαῖμεν Il. 2, 81; εἴτε ψεῦδος ὑπόσσεσι, ἠὲ καὶ οὐχί 349; ψεῦδός δ' οὐκ ἐρέει Od. 3, 20, u. öfter; ψεύδεά τ' ἀρτύναντες 11, 366; ψεύδεα βουλεύσας 14, 296; ψεύδεα τέγγειν λόγον Pind. Ol. 4, 19; αἰόλον N. 8, 25; ποικίλα Ol. 1, 29, u. öfter; ψεῦδος λέγειν Soph. El. 1211, u. öfter; τὰ μάντεων ψευδῶν πλέα Eur. Hel. 751; πόλλ' ἂν γένοιτο καὶ διὰ ψευδῶν ὅπη 316; τὸ δὲ ὅλον ψεῦδός ἐστι Plat. Gorg. 519 b; ἐπὶ τὸ ψεῦδος τρεπόμενος Theaet. 173 a; oft mit ἀπάτη verbunden, z. B. Legg. XI, 916 e. — Als adj., = ψευδής, iſt es zweifelhaft; ψεύδεα μαντήια Her. 2, 174 im Ggſz von ἀψευδέα iſt in ψευδέα zu ändern; u. bei Plat. kann es ſubſtantiviſch gefaßt werden, im Ggſz von ἀληθές, Gorg. 505 e Phil. 37 b u. öfter; auch Crat. 385 c iſt ὄνομα ψεῦδος καὶ ἀληθὲς λέγειν die Lesart der mss.

ψευδο-σέληνον, τό, falſches Mondlicht, Mondloſigkeit, Hesych., Philem.

ψευδο-σήλινον, τό, falſches, unächtes σήλινον, Gloss.

ψευδο-σοφία, ἡ, falſche Weisheit, Philostr.

ψευδό-σοφος, fälſchlich weiſe, Philostr.

ψευδο-στιγματίας, ὁ, ein falſcher, verſtellter στιγματίας, Titel eines Stückes des Nikoſtratus, Ath. 685 d.

ψευδό-στομα, τό, falſche, unächte Mündung, Strabo XVII.

ψευδο-στομέω, falſch reden, lügen; Soph. O. C. 1129; Luc. Ocyp. 8.

ψευδό-στομος, falſch redend, lügend, Sp. — Bei D. Sic. 20, 75 iſt ψευδόστομον = ψευδόστομα.

ψευδο-συγ-γραφέω, falſch Geſchichte ſchreiben, erzählen, Tzetz. zur Il. p. 146.

ψευδό-σφηξ, ηκος, ὁ, falſche Weſpe, eine einzeln fliegende Weſpenart, Plin. H. N. 30, 11.

ψευδο-τάφιον, τό, = κενοτάφιον, Philostr. u. a. Sp. Vgl. ψευδήρειον.

ψευδο-τεχνία, ἡ, falſche, täuſchende Kunſt, Afterkunſt, Servius ad Virg. Aen. 1, 468.

ψευδ-ουργός, ὁ, ἡ, täuſchende Künſte, Gaukelei treibend, Plat. neben γόης, Soph. 241 b.

ψευδο-φαής, ές, = Folgdm, D. L. 2, 1.

ψευδο-φανής, ές, mit falſchem Lichte leuchtend; Stob. ecl. 1 p. 564; vgl. Anaxag. bei Plut. pl. phil. 2, 30.

ψευδό-φημος, von falſcher Weiſſagung, Vorbedeutung, Soph. O. C. 1517.

ψευδο-φίλιππος, ὁ, falſcher Philipp, Luc. adv. ind. 20.

ψευδό-χριστος, falſcher Chriſtus, K. S.

ψευδο-χρυσό-λιθος, ὁ, falſcher, unächter Chryſolith, D. Sic. 2, 52.

ψευδό-χρυσος, von unächtem Golde, ausſehend wie Gold, σκεῦος, neben κίβδηλος, Plut. discr. am. et adul. 3.

ψευδ-υπο-βολιμαῖος, fälſchlich für untergeſchoben gehalten, Titel eines Stückes des Krobylus, Ath. 107 e.

ψεύδω, 1) Act., belügen, betrügen, täuſchen; τινά, δεοὶ ψεύσουσί με Soph. O. C. 634, vgl.

Digitized by Google

1505; *τινά τινος*, Einen betrügeriſch einer Sache berauben, ihn um Etwas betrügen, *ἐψευσας φρενῶν Πέρσας* Aesch. Pers. 464; *ἐψευσάς με ἐλπίδος*, du haſt mich in meiner Erwartung getäuſcht, Soph. Ai. 1361; *ψεύσει σ' ὁδοῦ τῆσδ' ἐλπίς* Eur. Hec. 1052; ſo auch Ar. Thesm. 870; in Proſa ſeltener; *τὰς ἐλπίδας* Xen. Cyr. 1, 5, 13; Hell. 4, 4, 10; Sp., wie Pol. 17, 11, 11. — Pass. belogen, betrogen werden, dah. ſich täuſchen, irren, *τί* od. *τινός*, in Etwas; *ψευσθήσομαι γνώμης* Soph. Ant. 708; *ἐψευσμένος γνώμης* Her. 8, 40; *πολλὰ ψευσθεῖσα* Aesch. Ch. 748; *ἡνίκ' ἂν ψευσθῶσι δείπνου* Ar. Nub. 608; *τῆς ἐλπίδος ἐψεύσθη* Her. 9, 61; *ἐψευσμένοι τῆς τῶν Ἀθηναίων δυνάμεως*, d. i. in ihrer Anſicht von der Macht, Thuc. 4, 108; *ὡς εἰδὼς διακείσεται περὶ ὧν ἐψευσται* Plat. Theaet. 200 a, wie Prot. 358 c; *τὸ ἐψεῦσθαι τῆς ἀληθείας* Rep. III, 413 a; *ἐψεῦσθαι* u. *ἁμαθεῖς εἶναι* entſpricht einander II, 382 b (*διὰ τὸ ἐψεῦσθαι ἑαυτῶν* iſt Ggſz von *εἰδέναι* Xen. Mem. 4, 2, 26); Theaet. 195 a; Pol. 4, 51, 9 u. Sp.; ſelten mit dem dat., *ψευσθῆναι γνώμῃ*, Schweigb. Her. 7, 9, 3; *ἡ τριτη τῶν ὁδῶν μάλιστα ἐψεῦσται*, die dritte Erklärungsart iſt die unrichtigſte von allen, Her. 2, 22. — Etwas als Lüge oder Täuſchung darſtellen, *τί*, Soph. Ant. 385, *ψεύδει ἡ 'πίνοια τὴν γνώμην*, Nachdenken ſtraft die Meinung Lügen; vgl. *ἡ ψευσθεῖσα ὑπόσχεσις*, das gebrochene Verſprechen, Thuc. 3, 66. — 2) Med. *ψεύδομαι, ψεύσομαι, ἐψευσάμην*, die Unwahrheit reden, lügen, täuſchen; *μὴ ψεύδε' ἐπιστάμενος σάφα εἰπεῖν* Il. 4, 404; *μαψιδίως* Od. 14, 365; *ψεύσομαι ἢ ἔτυμον ἐρέω* Il. 13, 534 Od. 4, 140; auch Ggſz von *νημερτής εἰμι*, h. Merc. 369; auch = meineidig ſein, einen Eid verletzen, Hes. O. 285, wie *ὅρκια ψεύσασθαι*, den Eid brechen, Il. 7, 352; *συνθήκας ψεύδεσθαι*, einen Vertrag nicht halten, Xen. Ages. 1, 12; womit man noch vergleichen kann *οὐκ ἐψεύσαντο τὰς ἀπειλάς*, ſie ließen ihre Drohungen nicht zu Lügen werden, ſie machten ſie wahr, Her. 6, 32; *ψεύσομαι ἁμφί τινι* Pind. Ol. 13, 50; *ἐψευσάμην ξυναινέσασα* Aesch. Ag. 1181; *μάντις ὢν οὐ ψεύσομαι* Eum. 585; *τοῦτό γ' οὐκ ἐψεύσατο* Ar. Eccl. 445; u. in Proſa oft bei Plat.: *οὐδὲν κατὰ σοῦ ψεύδεται* Euthyd. 284 a; Ggſz *ἀληθεύειν* Crat. 431 b; *ἔστιν δ τι τούτου ψεῦδος λυσιτελέστερον ἂν ἐψεύσατό ποτε* Legg. II, 663 d; *τινά τι*, Xen. An. 1, 3, 10 u. öfter. — Auch *ψεύδεσθαί τινα* = Einen betrügen, täuſchen, *οὔποτ' ἄλλον ἄνδρα ψεύσεται μαντεύμασιν* Eur. Hel. 1642; Xen. Hell. 3, 1, 25, u. beſ. sp. D., wie Ap. Rh. 1, 765 Arat. 35.

ψεύδωμα, τό, f. L. ſtatt *ψευδόπτωμα*.

ψευδ-ομοτέω, falſch ſchwören, Sp.

ψευδ-ομότης, ὁ, der falſch ſchwört, der Meineidige, Lycophr. 523 u. a. Sp.

ψευδ-όμοτος, falſch geſchworen, *ὅρκος* Lyc. 932.

ψευδ-ώνυμος, von, mit, unter falſchem, erdichtetem Namen, oder ſeinen Namen mit Unrecht führend, Aesch. Prom. 719 Spt. 652. — Adv. *ψευδωνύμως*, Aesch. Prom. 85.

ψεῦμα, τό, 1) = *ψεῦσμα* (?). — 2) = *ψυδράκιον*, ein Hitzblätterchen auf der Naſe oder auf der Zunge, das man ſprichwörtlich für eine Beſtrafung einer Lüge hält, Schol. Theocr. 9, 30. 12, 23.

ψεῦσις, ἡ, das Lügen, Betrügen, Täuſchen (?).

ψευσί-στυξ, υγος, die Lüge, den Betrug haſſend, Apollo, Hymn. (IX, 525).

ψεῦσμα, τό, Lüge, Betrug; *ἵνα εὐτυχέστατον ψεῦσμα ἐψευσμένος ὦ* Plat. Men. 71 d; Luc. Tim. 55 u. oft, u. a. Sp.

ψεύσταρα, ἡ, fem. zu *ψεύστης*, Orac. Sib.

ψευστέω, ein Lügner ſein, dah. lügen, betrügen, Il. 19, 107.

ψευστήρ, ῆρος, ὁ, = Folgdm, Maneth. 4, 119.

ψεύστης, ὁ, 1) der Lügner, Betrüger; Il. 24, 261; Soph. Ant. 1180 u. sp. D., wie Mel. 41 (XI, 90), Bass. 11 (VII, 372); auch in Proſa, Dem. 19, 201 u. Sp. — 2) als adj. masc., lügenhaft, täuſchend; *ψεύστης λόγος* Pind. N. 5, 29; *πεῖσός* Bass. 5 (IX, 289); *τύμβος*, ein Kenotaph, Gaetul. 7 (VII, 275).

ψεύστις, ἡ, fem. zu *ψεύστης*, Inscr., ſ. Meister Syll. epigr. 50, 3.

ψεύστρια, ἡ, fem. zu *ψεύστης* (?).

ψεφαῖος, = Folgdm, VLL.

ψεφαρός, trübe, dunkel, finſter, Galen.

ψέφας, τό, wie *ψέφος*, Dunkelheit, Hesych.

ψεφ-αυγής, ές, von dunkelm Glanze, d. i. glanzlos, dämmerig, finſter, Hesych. erkl. es durch *ζοφνός*.

ψεφηνός, dunkel, finſter; unbekannt, niedrig, Pind. N. 3, 39 *ἀνήρ*.

ψεφο-ειδής, ές, von dunkler Beſchaffenheit, Galen. aus Hippocr.

ψέφος, τό, auch *ψέφας*, Dunkel, Finſternis, Dunſt, Rauch, VLL. Vgl. *κνέφας, ζόφος*.

ψέφω, verdunkeln, verfinſtern, nur bei Hesych. *ψέω*, ſeltenere ion. Form für *ψάω*, VLL.

ψῆγμα, τό, das Abgeriebene, Abgeſchabte, das Schabſel; — übh. was klein gerieben iſt, kleines Theilchen, *σποδοῦ*, Stäubchen, Aſche, Aesch. Ag. 430; Körnchen, *χρυσοῦ*, Goldſtaub, Goldſand, Her. 4, 195; Plut. Demetr. 4 u. A.; auch ohne den Zuſatz, Her. 1, 93. 3, 94. 95. 98 u. ſonſt; *ψῆγμα ἄπυρον χρυσοῖο* Antiphil. 21 (IX, 310).

ψηγμάτιον, τό, dim. zum Vor., Heraclit. bei Plut. plac. phil. 1, 13.

ψηκεδών, όνος, ὁ, = *κονιορτός*.

ψηκτήρ, ῆρος, ὁ, = *ψήκτρα*, vgl. B. A. 73.

ψηκτός, geſtrichen, vom Maaße, Ggſz *κεχρυσμένος*.

ψήκτρα, ἡ, ein Werkzeug, damit abzuſtreichen, abzureiben oder abzukratzen, beſ. eine Pferdeſtriegel, Soph. frg. 422; *ψήκτρασιν ἵππων ἐκτενίζομεν τρίχας* Eur. Hipp. 1174; *σιδηρόδετος* Qu. Maec. 6 (VI, 233); *δονακῆτις* Phani. 6 (VI, 307); *ἑρυσίβρι* Philodem. 27 (VI, 246).

ψήκτρια, ἡ, = *ψήκτρα* (?).

ψηκτρίον, τό, dim. von *ψήκτρα*, Suid.

ψηκτρίς, ίδος, ἡ, = *ψήκτρα*.

ψηλαφάω, berühren, betaſten, betappen, wie ein Blinder, oder im Dunkeln, *χερσὶ ψηλαφόων* Od. 9, 416; Ar. Eccl. 315; *ψηλαφῶντες ὥσπερ ἐν σκότει* Plat. Phaed. 99 b; ſtreicheln, Xen. eq. 2, 4; durch Betaſten herausfühlen, dah. übh. eine dunkle Sache unterſuchen, *ἐν σκότῳ τὰ πράγματα* Ar. Pax 691; vgl. Lob. Phryn. 94; *ψηλαφᾶν τὸν ἐν* Pol. 8, 31, 8; übertr., *πᾶσαν ἐπίνοιαν* 8, 18, 4.

ψηλάφημα, τό, Berührung, Betaſtung, Xen. conv. 8, 23.

ψηλάφησις, ἡ, das Berühren, Betaſten, Kitzeln, Plut. sec. Epic. 12 Aem. P. 14.

Digitized by Google

ψηλαφητός, adj. verb. von *ψηλαφάω*, 1) berührt, betastet, betappt. — 2) durch Berühren, Betasten erkannt, erkennbar, Sp.

ψηλαφία, *ἡ*, = *ψηλάφησις*, Hippocr.

ψηλαφίζω, = *ψηλαφάω*, Anaxil. bei Suid.

ψηλαφίνδα, adv., gew. mit *παίζειν*, ein Spiel, wie unser Blindekuh spielen, wobei Einer mit verbundenen Augen einen Andern in der Gesellschaft greifen, u., wenn er ihn ergriffen hat, nennen muß, Phryn. in B. A. 73.

ψηλαφ-άδης, *ες*, von einem Kranken gebraucht, der mit den Händen umhergreift, als wollte er Etwas befühlen, betasten, Hippocr.

ψῆλης, *ηκος*, *ὁ*, ein kahlköpfiger Hahn ohne Kamm, Suid. Bei Hesych. steht *ψήλικες*.

ψήν, *ψηνός*, *ὁ*, 1) die Gallwespe, die in der wilden Feige, Ar. Av. 593, Arist. H. A. 5, 32, Theophr., und in der Frucht der männlichen Palme lebt, Her. 1, 193. — 2) ein den Weinstock beschädigendes Insekt, Theophr.

ψηνίζω, die wilden Feigen, oder die Früchte der männlichen Palme mit den darin lebenden Gallwespen, *ψῆνες*, auf den zahmen Feigenbaum od. auf die weibliche Palme hängen, damit die Wespen die Früchte derselben gleichfalls anstechen und dadurch zeitigen, s. Her. 1, 193 u. vgl. *ἐριπέζω* u. *ὀλυνθάζω*. — Bei den Komikern übertr. vom Beischlaf u. von der Päderastie, *οὐδεὶς κομήτης ὅστις οὐ ψηνίζεται*, Synes. — Bei Ar. Equ. 521 aber = ein Lustspiel *οἱ ψῆνες*, „die Gallwespen" betitelt schreiben, wie der Komiker Magnes.

ψηνός, *ὁ*, = *φαλακρός*, der Kahlköpfige, Simonid. 147 in VLL.; dor. *ψανός*; vgl. *ψεδνός*.

ψῆξις, *ἡ*, das Abreiben, Abkratzen, bes. das Striegeln des Pferdes, Xen. equ. 5, 3. 10.

ψήρ, *ψηρός*, *ὁ*, ion. = *ψάρ*, der Staar, Il. 16, 583.

ψηρός (von *ψάω*, wie *ξηρός* von *ξάω*), zerreiblich, dürr, trocken.

ψῆσσα, *ἡ*, att. *ψῆττα*, 1) eine Art von Halbfischen, Butte, Scholle, Plat. Conv. 191 d. — 2) ein Schimpfwort, wie Stockfisch, für Dummkopf, Ar. Lys. 115, vgl. Plat. Comic. bei Schol. Ar. Nubb. 108.

ψητός, adj. verb. von *ψάω*, gestrichen, gerieben, geschabt, abgewischt.

ψῆττα, *ἡ*, att. = *ψῆσσα*, Ar. Lys. 115. 131.

ψηττάριον, *τό*, dim. von *ψῆττα*, Anaxandrid. bei Ath. III, 105 f; Lob. Phryn. 74 vermuthet *ψηττάριον* dafür, u. so schreibt Mein. in frg. com.

ψηττο-ειδής, *ές*, einer Butte, Scholle ähnlich, Arist. inc. an. 17, 4.

ψῆφαξ, *ᾶκος*, *ὁ*, = *ψῆφος*, Gramm.

ψηφη-δακεῖν, v. l. für *ψήφῳ δακεῖν* Ar. Ach. 334, die Schäf. billigt, durch Stimmtäfelchen bei gerichtlichen Untersuchungen kränken, verurtheilen.

ψηφη-φορέω, sp. Form von *ψηφοφορέω*.

ψηφη-φορία, sp. Form von *ψηφοφορία*.

ψηφη-φόρος, sp. Form von *ψηφοφόρος*, Lob. zu Phryn. p. 652.

ψηφῖδ-όφορος, = *ψηφοφόρος*, Her. 6, 109.

ψηφῖδ-ώδης, *ες*, steinig, voll von Kieseln und kleinen Steinchen, Geopon.

ψηφίζω, mit Steinchen, Rechenpfennigen zählen, rechnen, berechnen, Pol. 5, 26, 13 u. a. Sp.; auch *τοῖς δακτύλοις*, Plut. conj. praec. p. 418. — Gew. med., seine Stimme durch ein Steinchen abgeben, welches man in die Stimmurne wirft, *ψηφίζεσθαι εἰς ὑδρίαν* Xen. Hell. 1, 7, 9; gew. absolut, abstimmen, u. durch Stimmenmehrheit beschließen, *ἐψηφισμένοι εἶσί* Dem. 2, 11, erwählen u. dgl.; *ψηφίζεσθαί τινα*, für Einen, zu Jemandes Gunsten stimmen, 21, 188. 24, 35; *δίκην ψηφ.*, einen Rechtshandel durch Abstimmen entscheiden, Is. u. A.; *ἐναντία ἐψηφισάμην* Plat. Apol. 32 b, wie Conv. 177 d; *Μιλτιάδην εἰς τὸ βάραθρον ἐμβαλεῖν ἐψηφίσαντο* Gorg. 516 e, *τινὶ τὸν πλοῦν* Thuc. 4, 29, vgl. 6, 25; Xen. u. Folgde; *ἀφαλέσθαι τὸν κλῆρον, ὃν ὑμεῖς αὐτῇ ἐψηφίσασθε*, den ihr zugesprochen habt, Dem. 43, 6. — Auch = bei sich beschließen, nach eigener Erwägung einen Entschluß fassen, Her. 7, 207; *ψηφίζομαί τι δρᾶν* Aesch. Ag. 1326; — Soph. Ai. 449 braucht auch das act. *ψηφίζειν κατά τινος* = gegen Einen entscheiden, ihn verurtheilen. — Pass. verurtheilt werden, sein, *νόμοισιν ἐψηφισμένους θανεῖν* Eur. Heracl. 142; *τὸ ψήφισμα ἐψηφίσθη* Lys. 13, 29; vgl. Thuc. 6, 8.

ψήφινος, von Steinchen gemacht, zw.

ψηφίον, *τό*, dim. von *ψῆφος*, 1) kleines Steinchen. — 2) der Ort, wo berathschlagt, abgestimmt wird, erst Sp.

ψηφίς, *ῖδος*, *ἡ*, 1) ein kleiner Stein, ein Kiesel, Il. 21, 260. — 2) ein Edelstein im Ringe, Long. — 3) ein Steinchen zum Zählen, Rechnen, wie zum Stimmen, Sp.

ψήφισμα, *τό*, ein nach gehaltener Abstimmung durch Stimmenmehrheit gefaßter Beschluß, bes. ein in der Volksversammlung gefaßter, bestätigter Beschluß, ein Volksbeschluß (im Ggs. von *προβούλευμα*, Rathsbeschluß, dem noch die Bestätigung des Volkes fehlt), *δήμου δέδοκται παντελῆ ψηφίσματα* Aesch. Suppl. 596; Ar. Ach. 510 Vesp. 378, oft; *ψήφισμα γράφειν*, einen Beschluß bei der Volksversammlung in Vorschlag bringen, beantragen, Plat. Theaet. 173 d u. sonst, wie bei Folgdn; *νικᾶν*, durchsetzen, Aesch. 3, 68; *καθαιρεῖν*, abrogare, Thuc. 1, 140.

ψηφισματο-πώλης, *ὁ*, der mit Volksbeschlüssen Handel, Wucher treibt, Ar. Av. 1038.

ψηφισματ-ώδης, *ες*, von der Art eines Volksbeschlusses, einem solchen ähnlich, Arist. eth. 5, 7.

ψηφιστής, *ὁ*, der Rechner (?).

ψηφιστικός, zum Rechner, zum Rechnen gehörig, geschickt dazu, Sp.

ψηφό-βολον, *τό*, ein Becher von Horn, in dem die Würfel geschüttelt wurden, ehe man sie in den *κημός* warf, fritillus, VLL.

ψηφο-ειδής, *ές*, kieselartig, kieselähnlich, Theophr.

ψηφο-θετέω, eingelegte Arbeit machen, bes. Fußböden auslegen, Philox. gloss.

ψηφό-θετμα, *τό*, eingelegte Arbeit, bes. ein ausgelegter Fußboden, Philox. gloss.

ψηφο-θέτης, *ὁ*, der Steine einlegt, eingelegte od. Mosaikarbeit von kleinen Steinchen macht, bes. der Fußböden mit kleinen, farbigen Steinchen auslegt, Gloss., tesselator, tesselarius.

ψηφο-κλέπτης, *ὁ*, = *ψηφοπαίκτης*, Ath. I, 19 b.

ψηφο-λογεῖον, *τό*, ein Rechenbrett od. ein Spielbrett, wie unser Damenbrett, Ar. bei Suid. v. *ὦδε* u. Phot.

Digitized by Google

ψηφο-λογέω, 1) Taſchenſpielerei treiben (?). — 2) eingelegte Moſaikarbeit machen, LXX.

ψηφο-λόγημα, τό, ein Stück, beſ. ein Fußboden von eingelegter Arbeit, Philox. gloss.

ψηφο-λογητός, adj. verb. von ψηφολογέω, von, mit eingelegter Arbeit, zw.

ψηφο-λογία, ἡ, Verfertigung eingelegter Arbeit, pavimentum, Gloss.

ψηφο-λογικός, ή, όν, taſchenſpieleriſch, Greg. Naz.

ψηφο-λόγος, 1) Taſchenſpielerei treibend, Taſchenſpieler, Suid. u. Sp. — 2) eingelegte Arbeit machend, Moſaikarbeiter.

ψηφο-παικτέω, Taſchenſpielerei treibend, Artamid. 3, 56; übtrtr., ψηφοπαικτέω τὸ δίκαιον, Gaukelei, Betrug mit dem Rechte treiben, Lys. bei Poll. 7, 200.

ψηφο-παίκτης, ὁ, der mit Steinchen od. Würfeln ſpielt, ein Taſchenſpieler, der Steinchen u. dgl. vor den Zuſchauern unvermerkt verſchwinden läßt, vertauſcht, u. ſonſt dgl. macht; Eudox. com. bei Poll. 7, 201; Alciphr. 3, 20; Senec. epist. 45.

ψηφο-παιξία, ἡ, die Taſchenſpielerkunſt, übh. Gaukelei, Betrug (?).

ψηφο-περι-βομβήτρια, ἡ, Eubul. bei Ath. XI, 471 d, Beiwort eines Bechers, Bdtg nicht recht klar, ſ. Mein. com. III p. 231.

ψηφο-ποιός, 1) Steinchen, Würfel zum Spielen od. zur Moſaikarbeit machend. — 2) Stimmen machend, erfaunſend, κλέπτης αὐτοῦ ψηφοποιὸς εὑρέθης, du wurdeſt als Einer erfunden, der ihm die Stimmen ſtahl, die er ſonſt bekommen haben würde, Soph. Ai. 1135.

ψῆφος, ἡ, ein Steinchen, beſ. ein kleiner abgeriebener, geglätteter, gerundeter Stein, ein Kieſel, ein glattgeriebener Flußkieſel; Pind. πεντία, Ol. 13, 44; auch ein künſtlich geglätteter, polirter Stein, 7, 87; dah. Steinchen zu Moſaikarbeiten, Sp., auch Edelſtein, δακτυλική, im Ringe, Pallad. 87 (XI, 290). — Dergleichen Steinchen wurden aber beſ. gebraucht — a) zum Zählen od. Rechnen; ἐν ψήφῳ λέγειν, anrechnen, Aesch. Ag. 556; στρατοῦ πλῆθος οὐδ' ἂν ἐν ψήφου λόγῳ θέσθαι δυναίμην Eur. Rhes. 369; Rechenpfennig, Zahlzeichen, Her. 2, 36; vgl. Euen. 16 (IX, 251); D. Sic. 12, 13; αἱ ἐπὶ τῶν ἀβακίων ψῆφοι Pol. 5, 26, 13; οἱ περὶ τὰς ψήφους, der Rechner od. Wechsler, Ath. VII, 305; Alciphr. 1, 26; καθαραὶ ψῆφοι, reine Rechnung, die aufgeht, Dem. 18, 227. — b) der Stein im Brettſpiel; — ψήφων παιδιά, Taſchenſpielerei, οὐκ ἐν ψήφοις, ἀλλ' ἐν λόγοις Plat. Rep. VI, 487 c. — c) ein Steinchen oder Loos, womit eine Art Wahrſagerei getrieben wurde, ἡ διὰ τῶν ψήφων μαντική, Heyne Apoll. 3, 10, 2. 9 p. 274. — d) am häufigſten beſ. bei Att. das Steinchen, deſſen man ſich zum Abgeben der Stimme bediente, das man in die Stimmurne, ὑδρία warf, Her. 8, 123; dah. auch die Stimme ſelbſt, die man bei Wahlen od. beim Abſtimmen über Beſchlüſſe abgiebt, ψήφου φορά Eur. Suppl. 500; εἰς ψῆφον ἔρχεται πόλεμος, es kommt zur Abſtimmung, Entſcheidung, 497; ψῆφον φέρειν, ſeine Stimme abgeben, Aesch. Eum. 645, u. öfter; Eur.; in Proſa, Plat., Andoc. 1, 2, ὑπέρ τινος, Lycurg. 7. 147. 149, περί τινος, 11. 13; ψῆφον θέσθαι, Aesch. Ag. 790 Suppl. 631; οὐδὲ μετ' ἀρσένων ψῆφον ἔδοντο 634; Lycurg. 13. 128; vgl. Dem. 29, 4; aber bei Her. 8, 123 iſt ψῆφον τίθεσθαι „ſich ſelbſt ſeine Stimme geben"; διαφέρειν, Aesch. 3, 198; προσθέσθαι τινί, zu Jemandes Gunſten ſtimmen, Dem. 57, 69; διδόναι δήμῳ τὴν ψῆφον, abſtimmen laſſen, 59, 90; τὴν ψῆφον ἐπάγειν, daſſelbe, Thuc. 1, 119. 125; ψῆφος ἐπῆκτο αὐτῷ περὶ φυγῆς, es wird auf Verbannung gegen ihn angetragen, Xen. An. 7, 7, 57; ψῆφος κατ' αὐτῶν ὀλεθρία βουλεύσεται Aesch. Spt. 181; ψήφῳ διαιρεῖν τοῦδε πράγματος πέρι Eum. 600; μή μ' ἁπλῇ κτάνῃς ψήφῳ, διπλῇ δέ, τῇ τ' ἐμῇ καὶ σῇ Soph. O. R. 607; Eur., der es ſogar für Gerichtshof braucht, vom Areopag, I. T. 915; u. Ar., κατά τινος τὴν ψῆφον ἰχνεύειν Equ. 895, Schol. καταδικάσαι, ψήφῳ θανεῖν Ach. 354, Schol. οἷον καταδικάζειν; Plat. οἷς ἂν πλείστη γένηται ψῆφος, Legg. VI, 759 d; οὐ μεταλαβὼν τὸ πέμπτον μέρος τῶν ψήφων XII, 948 a; νικᾷ γὰρ πάσαισι ταῖς ψήφοις ὁ νόμος VII, 801 a; φανερὰ ψῆφος, offene Abſtimmung, Xen. Hell. 2, 4, 9; vgl. Thuc. 5, 74; ἄγειν ὑπὸ τὴν ὁμετέραν ψῆφον Dem. 59, 126; ἔρχεσθαι ὑπὸ τὴν τῶν δικαστηρίων ψῆφον Aesch. 3, 19; ὑποχείρους ἔχοντες τῇ ψήφῳ Lycurg. 115, wie ἔχειν ὑπὸ τῇ ψήφῳ 2; — übtrtr., ταῖς τοῦ συμφέροντος ψήφοις μετρεῖν πάντα Pol. 2, 47, 5; — Abſtimmung, ἐν μιᾷ ψήφῳ καὶ ἐνὶ ἀγῶνι Is. 6, 4; Stimmrecht, u. der durch Stimmenmehrheit gefaßte Beſchluß, beſ. einer Volksverſammlung; aber auch τεράννων, Soph. Ant. 60, vgl. 628; übh. Urtheil, öffentliche Stimme, σὺ δὲ τίν' ἂν ψῆφον θοῖο Plat. Prot. 330 c; ψῆφος φλεγρὰ βροτῶν Crat. bei Ath. VIII, 344; — ψῆφοι ἱεραί ſind heilige Bücher, Euen. 6 (XII, 172).

ψηφο-φαγέω, kom. Ausdruck von beſtochenen Richtern, die ſich vom Erlös für ihre verkauften Stimmen nähren, Nicet.

ψηφο-φορέω, 1) ich gebe meine Stimme mit dem Stimmſteinchen, übh. ich ſtimme, Luc. Tim. 36 u. öfter. — 2) c. acc. der Perſon, ich erwähle Einen durch meine Stimme, D. Hal. 10, 56 ψηφοφ.

ψηφο-φορία, ἡ, das Stimmgeben, Abſtimmen; Arist. pol. 2, 8; Plut. Cor. 20.

ψηφο-φόρος, ſeine Stimme gebend, ſtimmend, wählend, Sp.

ψηφόω, mit Steinchen beſetzen, ἐσθῆτα καὶ τοὺς πόδας ψηφώσας Lyd. de mag. 1, 4, ſ. ψηφωτός.

ψηφ-ώδης, ες, ζβ. = ψηφοειδής.

ψηφών, ῶνος, ὁ, ein ſtarker Rechner, Manetho 5, 277.

ψήφωσις, ἡ, = ψηφολογία, ψηφολόγημα (?).

ψηφωτός, mit kleinen Steinen eingefaßt, ausgelegt, beſetzt, dah. ἡ ψηφωτή, sc. γῆ, Fußboden von ausgelegter Arbeit, Philox. gloss.

ψηχρός, abgerieben, dünn gerieben, dah. fein, zart, VLL. erkl. λεπτός.

ψήχω (von ψάω, ψέω), berühren, ſtreichen, ſtreicheln, reiben; ψήχων θέρην μέτωπά τε Eur. Hel. 1583; ψήχων τε καὶ ἡμερῶν Plat. Legg. II, 666 e; abſtreichen, ſtriegeln, ἵππους Xen. Hell. 2, 4, 6 equ. 5, 5; vgl. Lob. Phryn. p. 254. — Auch zerreiben, kleinreiben, abnutzen, Sp.

ψιά, ἡ, auch ψειά, eigtl. jedes kleine Theilchen, Stückchen, Körnchen, Bröckchen, gew. Steinchen, abgeriebener, geglätteter Kieſel, beſ. zum Spiel für Kinder; dah. Spiel, Scherz, Vergnügen, VLL.

ψιάδδω, lat. = ψιάζω 2, Ar. Lys. 1304.

Digitized by Google

ψιάζω, 1) tröpfeln. — 2) ſpielen, ſcherzen, ſpringen, übh. vergnügt ſein.

ψιαθηδόν, adv., nach Art einer Binſenmatte oder Matratze, Schol. Thuc. Erkl. von φορμηδόν.

ψιάθιον, τό, = Folgdm (?).

ψιάθιον, τό, dim. von ψιάθος, eine kleine Binſenmatte od. Matratze, Dioscor.

ψιαθο-πλόκος, Binſenmatten flechtend, Sp.

ψιαθο-ποιός, Binſenmatten, Matratzen machend?

ψιάθος, ἡ, ſeltener ὁ, ion. ψιέθος, Decke von Binſen, Rohr, Binſenmatte, Matratze; Ar. Ran. 567 Lys. 921. 925; Theophr. u. Sp.

ψιαθ-ώδης, ες, von der Art, Geſtalt einer Binſenmatte, Matratze, einer Decke ähnlich, Schol. Ar. Ach. 332 u. a. Sp.

ψιαίνω, = ψίω, ψιάζω, Gramm.

ψίαξ, ᾱκος, ἡ, dor. = ψιάς, Hesych.

ψιαρός, = εὐώδης, Hesych., μυ.

ψιάς, άδος, ἡ, der Tropfen; im plur. Il. 16, 459; Hes. Sc. 384; Luc. Philopatr. 14.

ψιάω, = ψιάζω, Gramm.

ψίβες, αἱ, 1) = ψιάδες, Gramm. — 2) = ψῖχες, Gramm.

ψιβός, auch ψιγνός, und

ψιδόν, όνος, = ψαδνός, VLL.

ψίεθος, ὁ, ἡ, ion. u. bei ſp. Schriftſtellern = ψιάθος, ſ. Lob. Phryn. 309.

ψίζω, = ψιάζω, VLL.

ψίθιος, εἶνος, ὁ, herber, rother Wein, ſonſt Πράμνιος, Eubul. bei Ath. I, 28 f; auch ψοθία ἄμπελος und ἴλινος, Nic. Al. 181.

ψίθος, τό, Ohrenbläſerei, Verleumdung; davon ψιθυρός, ψιθυρίζω; VLL., Schol. Theocr. 1, 1.

ψιθύζομαι, = ψιθυρίζω, Gramm.

ψιθύρα, ἡ, ein libyſches viereckiges Inſtrument, Poll. 4, 60, einerlei mit ἄσκαρος.

ψιθυρίζω, dor. ψιθυρίσδω, Theocr. 2, 141, ziſcheln, flüſtern, heimlich in's Ohr ſagen, einflüſtern, zuraunen; Plat. πρός τινα, Euthyd. 276 d Gorg. 485 d; Pol. 15, 27, 10; Plut. Alc. 23; beſ. Lügen, Verleumdungen einflüſtern, Sp. — Aber auch von Schwalben, zwitſchern, Poll. 5, 90; von Bäumen, ſäuſeln, ὅταν πλάτανος πτελέᾳ ψιθυρίζῃ Ar. Nubb. 995.

ψιθυρίσθω, dor. = ψιθυρίζω, Bion. 12, 2.

ψιθύρισμα, τό, das Geziſchel, Geliſpel, Geflüſter; ναυτικόν Antiphil. 44 (IX, 546); Ohrenbläſerei, heimliche Verleumdung (?); — das Geſäuſel der Bäume, Theocr. 1, 1.

ψιθυρισμός, ὁ, das Ziſcheln, Flüſtern, das leiſe Zuraunen, Luc. amor. 15; beſ. das Verleumden, Klatſchen, die Ohrenbläſerei, Plut. oft. — Auch das Zwitſchern der Vögel, das Säuſeln der Bäume, übh. leiſes, ſanftes Geräuſch, ψιθυρισμοῦ ἤκουσα χαλεδόνι μέτεστι Plut. Symp. 8, 7, 2.

ψιθυριστής, ὁ, der Ziſchler, Flüſterer, Verleumder, Ohrenbläſer, N. T. In Athen hieß Hermes ſo, Dem. 59, 39, u. Eros, B. A. 317.

ψιθυρός, όν, ziſchelnd, flüſternd, zwitſchernd, ὄρνιθες Ep. ad. 33 (XII, 136); beſ. verleumdend, βροτοί Pind. P. 2, 75, λόγος Soph. Ai. 148, Sp., wie Luc. Merc. cond. 28; ὁ ψιθυρός = ψιθυριστής, der Verleumder, Ohrenbläſer. — Aber ὁ ψίθυρος iſt subst., = ψιθύρισμα, Verleumdung, Aesch. Suppl. 1026, l. d.

ψιλ-άγός, die leichten Truppen anführend, ὁ ψιλαγός, Anführer der leichten Truppen, Sp.

ψίλαξ, ᾱκος, ὁ, der Kahle, Glatte, = ψιλός. Vgl. das Folgde.

ψίλας, ὁ, Beiwort des Bacchus, unter dem er in Amyklä verehrt wurde, Paus. 5, 19; wahrſcheinlich von ψιλός = λειογένειος, ſ. Lob. in Wolf's Anal. 3 p. 53 u. Phryn. 435.

ψιλεύς, ὁ, der im Chor voranſteht, weil im Kriegsheere die ψιλοί die Vordertreffen bilden, Suid.

ψιλήτης, ὁ, gew. im plur. οἱ ψιλῆται, = οἱ ψιλοί, die leichten Truppen, Sp.

ψιλίζω, = ψιλόω, ſp. Form, ψιλισθῆναι D. Cass. 61, 21.

ψιλικός, zum ψιλός gehörig, ihn betreffend, Luc. Zeux. 8; τὸ ψιλικόν, = οἱ ψιλοί, die leichten Truppen.

ψίλινος στέφανος, ὁ, zu Lacedämon ein Palmenkranz, Sosib. bei Ath. XV, 678.

ψίλισμός, ὁ, = ψίλωσις, ſp. Form, Eustath.

ψιλιστής, ὁ, = ψιλωτής, ſp. Form.

ψιλο-γραφέω, ein Wort mit dem spiritus lenis ſchreiben; auch ein Wort mit einem einfachen Vocal, nicht mit einem Diphthongen ſchreiben, Gramm.

ψιλό-δαπις, ἡ, u. ψιλόταπις, ein glatter Teppich, eine wollene Decke, die nicht auf beiden Seiten wollig iſt, Ggſz ἀμφίταπος.

ψιλό-δορος, glatthäutig, Sp.

ψιλο-κιθαριστής, ὁ, auch ψιλὸς κιθαριστής, der bloß die Cither ſchlägt, ohne dazu zu ſingen, Chares bei Ath. XII, 539.

ψιλο-κιθαριστική, ἡ, sc. τέχνη, die Kunſt des ψιλοκιθαριστής, Philochor. bei Ath. XIV, 637 f.

ψιλο-κορρέω u. ψιλοκορσέω, kahlköpfig ſein, Sp.

ψιλο-κόρρης, ὁ, Hesych. und

ψιλο-κόρσης, ὁ, kahlköpfig, Hdn. 4, 8.

ψιλό-κουρος, glatt, kahl geſchoren, Phryn.; kahlköpfig, Hdn.

ψιλό-κρανος, kahlköpfig, Tzetz. zu Hes. O. 376.

ψιλο-μετρία, ἡ, die heroiſche Poeſie, die nicht von Muſik begleitet wurde, im Ggſz der lyriſchen, Arist. poet. 2, wie Plat. ποίησις ψιλή, ſ. ψιλός.

ψίλον, τό, dor. ſtatt πτίλον, Flügel, Feder, Paus. 3, 19, 6.

ψιλός, eigtl. abgerieben (ψάω, ψέω), dah. übh. von hervorſtehenden, umgebenden Gegenſtänden entblößt, nackt, kahl, leer; ἄρουρις, kahles Saatfeld, ohne Bäume, Il. 9, 580, wie πεδίον μέγα καὶ ψιλόν Her. 1, 80, vgl. 4, 175, u. vollſtändig, ψιλὴ δενδρέων, 4, 21; dah. τὰ ψιλά, sc. χωρία, Xen. Cyn. 5, 7, vgl. 4, 6, u. ψιλὴ γῆ, kahles Land ohne Bäume; δένδρων ἐκκοφθέντων Lys. 7, 7; ψιλὴ γεωργία, der bloße Ackerbau, ohne Baumzucht u. Weinbau u. dgl.; γῆ, Ggſz πεφυτευμένη, Dem. 20, 115; Arist. pol. 1, 11; ψιλὴ τρόπις, der bloße Kiel des Schiffes, von dem alle Bretter u. Balken abgeriſſen ſind, Od. 12, 421; ψιλὴ ναῦς, ein bloßes Schiff ohne Ruder, ψιλαὶ μάχαιραι, bloße Degen ohne Scheide, Xen. Cyr. 4, 5, 58; νέκυς Soph. Ant. 422; auch der Waffen beraubt, Ai. 1108; ψιλὴ σώματος οὖσα ἡ ψυχή Plat. Legg. X, 899 a. — Beſ. — a) entblößt von Haaren, kahl, glatt; δέρμα Od. 13, 437; Ar. Th. 227; dah. auch wie λεῖος, ohne Bart, mit glattem Kinn; entblößt von Federn, kahl, ἴβις ψιλὴ κεφαλήν Her. 2, 76; ψιλαὶ πέρσικαι, perſiſche Teppiche, welche auf einer Seite geſchoren waren, Ath. V, 197 b; dah. ψιλόταπις. — b) in der Kriegsſprache ὁ ψιλός, sc. ὅπλων, ein

Digitized by Google

Soldat ohne den schweren Harnisch, den großen Schild u. den großen Speer, ein Leichtbewaffneter, wie γυμνής, Her. u. Folgde; ψιλὸς στρατεύσομαι Ar. Th. 232; Ggstz von ὅπλα ἔχων Plat. Legg. VIII, 833 a; Ggstz von ὁπλίτης, gew. im plur. οἱ ψιλοί, worunter bes. Schleuderer u. Bogenschützen zu verstehen, Xen. An. 3, 3, 7. 5, 2, 16; auch δύναμις ψιλή, leichtbewaffnete Kriegsmacht, Arist. pol. 6, 7; ψιλοὶ ἱππεῖς, leichtbewaffnete Reiter (aber ψιλὸς ἵππος ist ein Pferd ohne Reitdecke, Xen. de re eq. 7, 5); σκευὴ ψιλή, leichte Bewaffnung, Sp. öfters. — c) von der Sprache, ψιλὸς λόγος, die bloße Rede, die Prosa ohne die metrische Hülle der Dichtkunst, vgl. Plat. Legg. II, 669 d Gorg. 502 c Menex. 239 c; Arist. poet. 1, 7; aber Plat. Theaet. 165 a sind ψιλοὶ λόγοι die bloßen Formen der Disputirkunst ohne wirklichen Gehalt; bei Dem. 27, 54 ist ψιλὸς λόγος (neben μαρτυρίαν οὐδεμίαν ἐνεβάλετο) eine durch Zeugnisse nicht beglaubigte Rede; vgl. ὅταν τις ψιλῷ χρησάμενος λόγῳ μὴ παράσχηται πίστιν 22, 22; so auch das adv., ὡς νῦν γε ψιλῶς πως λέγομεν οὐκ ἔχοντες ἱκανὰ παραδείγματα Plat. Phaedr. 262 c. — Ψιλοὶ ἄνδρες, ohne Frauen, Antipat. bei Stob. fl. 67, 25 A.; — ψιλὴ φωνή, die bloße Stimme, Ggstz des Gesanges, ᾠδικὴ φωνή, vgl. Jac. Ach. Tat. p. 488; — ψιλὴ ποίησις, die bloße Poesie ohne Gesang, Ggstz der ποίησις ἐν ᾠδῇ, die zu singen ist, also die epische Poesie im Ggstz der lyrischen, Plat. Phaedr. 278 c; vgl. ψιλομετρία; auch übh. Poesie ohne musikalische Begleitung; — ψιλὴ αὐλησις, κιθάρισις, das bloße Flöten-, Citherspiel ohne Begleitung durch Gesang u. andere Instrumente; dah. ψιλὸς αὐλητής, der bloß die Flöte bläst, ohne dazu singen zu lassen, vgl. ψιλοκιθαριστής. Dah. heißen die Instrumente, zu denen nicht gesungen zu werden pflegt, zu welchen kein Gesang paßt, ψιλά, Schäf. D. Hal. de C. V. p. 136 melet. p. 168. — Bei den Gramm. = ohne den spiritus asper, also mit dem spiritus lenis; — τὰ ψιλὰ στοιχεῖα, auch allein τὰ ψιλά, die hauchlosen Buchstaben, tenues, π, κ, τ; dah. ψιλῶς γράφειν, καλεῖν, mit einer tenuis schreiben, z. B. ᾄπυς statt ἅπυς, ἀσπάραγος statt ἀσφάραγος u. dgl., Ath. IX, 369 b.

ψιλό-ταπις, ἡ, = ψιλόσαπις.

ψιλότης, ητος, ἡ, 1) Nacktheit, Kahlheit, Plut. Fab. 11 Galb. 27 u. sonst. — 2) bei den Gramm. der spiritus lenis, auch Pol. 10, 47, 10.

ψιλο-τοπ-αρχία, ἡ, Aufsicht über ein unbepflanztes Feld, ein ägyptisches obrigkeitliches Amt, s. Böckh's Urk. einer ägypt. Urkunde auf Papyrus p. 18.

ψιλόω, eigtl. abreiben, bes. die Haare abreiben, dah. enthaaren, kahl, glatt machen, τὴν κεφαλήν τινος Her. 4, 26; dah. pass. kahl werden, Hes. frg. 5, 3; κρέα ἐψιλωμένα τῶν ὀστέων Her. 4, 61; ἐψιλοῦτο δ' ὁ λόφος τῶν ἱππέων Xen. An. 1, 10, 13, vgl. 1, 3, 27. — Uebh. berauben, einer Sache, τινός, z. B. τινὰ τῆς δυνάμιος Her. 2, 151; auch ohne diesen Zusatz, Einen seiner Macht berauben, Xen. Cyr. 4, 5, 12; vgl. Thuc. 3, 109; Pol. u. Sp. — Bei den Gramm. = mit dem spiritus lenis oder einer litera tenuis schreiben od. aussprechen.

ψίλωθρον, τό, Mittel kahl zu machen, die Haare ausfallen zu machen, bes. im Bade angewendet, Galen., wie es noch heut zu Tage die Türken anwenden, Rusma, aus geglühtem Arsenik und ungelöschtem Kalk bereitet.

ψίλωμα, τό, eine von Haaren entblößte Stelle, ein bloß liegender, von Fleisch entblößter Knochen, Hippocr.

ψίλωσις, ἡ, 1) das Bloßmachen, die Entblößung, bes. von Haaren, das Ausreißen des Haares u. dgl.; Hippocr.; Plut. u. a. Sp. — 2) bei den Gramm. das Aussprechen, Schreiben mit dem spiritus lenis od. mit einer litera tenuis.

ψιλωτής, ό, 1) der entblößt, beraubt, bes. der von Haaren entblößt, kahl macht, od. der der Waffen beraubt. — 2) der mit dem spiritus lenis ausspricht, schreibt.

ψιλωτικός, 1) zum Entblößen, Kahlmachen, Berauben gehörig, geneigt, Sp. — 2) bei den Gramm. = gern, gewöhnlich mit dem spiritus lenis aussprechend, schreibend, wie die Aeoler u. Jonier.

ψιμίθιον, τό, spätere Form statt ψιμύθιον; so auch ψιμιθιοφανής, ές, ψιμιθιόω, ψιμιθιασμός, ὁ, ψίμιθος, ὁ, spätere Form statt ψίμυθος, w. m. s.

ψιμμίθιον u. **ψιμμύθιον**, τό, ep. statt ψιμύθιον, Nic. Al. 73, um das sonst in ψίμυθος kurze υ lang zu machen.

ψιμυθίζω, = ψιμυθόω, ψιμυθιόω, mit Bleiweiß schminken.

ψιμύθιον, τό, = ψίμυθος; Ar. Plut. 1064; ψίμυθίῳ κατασπλασμένη Eccl. 878, vgl. 929. 1072; εἴ τίς σου ξανθὰς οὔσας τὰς τρίχας ψιμυθίῳ ἀλείψειε Plat. Lys. 217 d.

ψιμυθιο-φανής, ές, wie Bleiweiß erscheinend, aussehend, Dioscr.

ψιμυθιόω, mit Bleiweiß anstreichen, schminken; perf. pass. Lys. 1, 14; Ctesias bei Ath. XII, 528 f; vgl. Plut. Alc. 39.

ψιμυθισμός, ὁ, das Anstreichen, Schminken mit Bleiweiß, Clem. Al.

ψίμυθος, ὁ, Bleiweiß, dessen die Alten sich bes. als Schminke bedienten; die Form ψίμυθος ist unattisch, ψύμυθος od. ψύμιθος ganz spät, u. ψίμυθος oder ψίμυθος von sp. D. zur Verlängerung der ersten Sylbe gebraucht. [⏑⏑– bei Lucian. ep. 6 u. Macedon. 16 (XI, 374); in der Form ψιμύθιον dagegen ist υ lang.]

ψιμυθόω, = ψιμυθιόω, ψιμυθίζω.

ψιν, dor. statt σφίν, vgl. ψέ.

ψινάζω, = ψίω, Gramm.

ψινάς, άδος, ἡ, eine Weinrebe, welche die Blüthe od. die angesetzte Frucht abfallen läßt, von ψίνομαι.

ψίνθος, τό, = τέρψις, Hesych.

ψίνομαι, Blüthen, angesetzte Früchte abfallen lassen, bes. von Weinreben, Theophr.

ψινόθιος, in VLL. durch φαῦλος erkl., vgl. ψιν θος.

ψίξ, ὁ u. ἡ, gen. ψιχός (ψίω), kleines Stück, Bröckchen, Krümchen, bes. von Fleisch u. Brot, Lob. parall. 104.

ψίσις, ἡ, das Auftreiben, Zerreiben, übertr., Zerstörung, Vernichtung, Hesych.

ψίττα, ein Zuruf der Hirten bes. um das Vieh anzutreiben, hiß, husch, wie σίττα; Schol. Theocr. 4, 45; vgl. Luc. Lexiph. 3; Alciphr. 3, 24 für schnell; falsch ψύττα geschrieben.

ψιττάζω, den Zuruf ψίττα ertönen lassen, ψίττα rufen, um die Heerde anzutreiben, Hesych.

ψιττάκη, ἡ, = σιττάκη, Arist. H. A. 8, 12, s. ψίτταπος.

Digitized by Google

ψιττάκιον, τό, = *ψιττάκιον*, s. Lesart bei Ath. 649 c.

ψίττακος, ὁ, der Papagei; Callix. bei Ath. 649 c; Ael. N. A. 6, 19; auch *σίττακος*, *σιττάκη* u. *ψιττάκη*.

ψιττίον, τό, = *ψιχίον*, Hesych.

ψῖχ-άρπαξ, αγος, ὁ, Brosamenräuber, Brodfeldieb, komischer Mäusename in der Batr.

ψίχη u. **ψίχηνον**, = *ψιξ*, Hesych.

ψιχίδιον, τό, dim. von *ψιχίον*, *ψιξ*, E. M.

ψῖχίον, τό, dim. von *ψῖξ*, N. T., Brosamen.

ψῖχι-άδης, ες, von der Art, Gestalt, Größe einer Brotkrume, wie Brosamen, Eustath.

ψῖχο-λογέω, Brosamen lesen, auffammeln, Gloss.

ψῖχο-λόβης, ες, = *ψιχιώδης*, zw.

ψίω, seltnere Nebenform von *ψάω*, *ψέω*, *ψήχω*, zerreiben; bes. zermalmen, dah. auch zerkauen, *ψίσσεται πύρνον γνάθῳ* Lyc. 639; *ἐψισμένος* Antp. Th. 53 (IX, 302); *ἐψίσθη* erkl. Hesych. *ἀπέθανεν*. — Aber *λευκῷ σ' ἔψισα γάλακτι* Euphor. fr. 51 ist = tränken, wie Orion *ψίω* durch *ποτίζω* erkl.

ψό, ein Ausruf des Ekels, Widerwillens, Abscheues, pfui; Phot.; Soph. frg. 461 im E. M.; Hdn. *περὶ μον. λ.* p. 46.

ψόα, ἡ, auch *ψοιά*, gew. im plur. *ψόαι*, *ψοιαί*, *αἱ*, die Lendengegend, das Lendenfleisch, bis in die Gegend der Nieren, bes. die innern Lendenmuskeln, richtiger *ψύα*, s. Lob. Phryn. 300 ff.

ψογερός, 1) tadelsüchtig, zum Tadel geneigt; *Ἀρχίλοχος* Pind. P. 2, 55; Ael. V. H. 3, 7. — 2) tadelnswerth, tadelhaft, Sp.

ψογέω, = *ψέγω*, zw.

ψόγος, tadelnd, tadelsüchtig, Pind. N. 7, 69, wo vor Böckh *ψέγιος* gelesen wurde, was Schneider in *ψόγιος* besserte.

ψόγος, ὁ, eigtl. Verkleinerung, Verminderung, dah. Herabsetzung, Herabwürdigung, Tadel; Pind. N. 7, 61; Simonds. fr. 139; Aesch. Ag. 911 u. öfter; Soph. Ant. 755; oft Eur., z. B. *μή μοι ἕλοι φαῦλος ψόγος* Phoen. 94, *ψόγον τρέμουσα δημοτῶν* El. 643; Ar. Th. 146; u. in Prosa: Thuc. 1, 70; *ψόγον φέρειν* Plat. Conv. 182 a; *ψόγον ἀμουσίας ὑφέξοντι* Rep. III, 408 c; Sgfl *ἔπαινος* Legg. VII, 823 b; *ἐγκώμια καὶ ψόγους ποιεῖν ἀλλήλοις* VIII, 829 c.

ψοθίλλω, = *ψοφέω*, Hesych.

ψόθιος, = *ψολόεις*, Hesych.

ψόθιος, ὁ, Schmutz, Aesch. frg. in Phot. lex.

ψόθος, 1) = *ψόφος*, *θόρυβος* (vgl. *θήρ* u. *φήρ*), VLL. — 2) = *ψόλος*, VLL.

ψοιά, ἡ, = *ψόα*, Arist. H. A. 3, 3.

ψοῖθος, = *ψόθος* 2, VLL.

ψοῖτης, ὁ, *μύελος*, das Mark in den Lendenwirbeln, Medic.

ψολόεις, *όεσσα*, *όεν*, rußig, rauchig, feurig, flammend; *κεραυνός* Od. 23, 330. 24, 539; h. Ven. 289; Hes. Th. 515 Sc. 422; Pind. N. 10, 71; *βέλος* Ep. ad. 483 (VII, 617); von Arist. mund. 4, 16 durch *αἰθαλώδης* erkl.; Sgfl von *αἰθός* Nic. Th. 130, wo *ψολόεις* fem. ist; — rußig, schmutzig, schwarz, sordidus, zum Zeichen der Trauer, Plut.

ψολο-κομπέω, ἡ, und

ψολο-κομπία, ἡ, Großprahlerei, wobei Einer von Blitz und Donner spricht, oder dunstige Prahlerei, Ar. Equ. 693, mit Anspielung auf *ψολόεις κεραυνός*. — Hesych. erkl. *ψοφοκομπίαι* durch *ἀλαζόνες*.

ψόλος, ὁ, Ruß, Rauch, Dampf, bes. ein färbender, nicht zündender Blitz (vgl. *ψόθος*, *σποδός*), Sgfl von *αἰθός*, Nic. Th. 288, wo der Schol. zu vgl., der aus Aesch. frg. 20 anführt *ἐπεβωμίῳ ψόλῳ*. S. auch Arist. meteor. 3, 1.

ψολόω, nur bei Hesych., durch *ψιλῶσαι*, *ἡνῆσαι* erkl., s. L.

ψόρος, ὁ, ein unbestimmter Fisch, auch *ψόρος* geschrieben, Numen. bei Ath. VII, 313 e.

ψοφέω, ein Geräusch machen, einen Laut von sich geben, schallen, knarren, klatschen, klirren, rauschen, von unartikulirtem Geräusche jeder Art; *ἅπαντα γὰρ τῷ φοβουμένῳ ψοφεῖ* Soph. frg. 58; *ψοφεῖ ἁρβύλη δόμων ἔσω* Eur. Bacch. 638; Ar. Ach. 906 Pax 595; *ποταμοὺς ψοφοῦντας* Plat. Rep. III, 396 d; — *ψοφεῖν τὴν θύραν*, wie *κόπτειν*, an die Thür klopfen, wenn man aus dem Hause treten und die Thür von innen nach außen öffnen will, *ἐκφῆκε τὴν θύραν τοῖς ἔξω* Men. bei Schol. Ar. Nubb. 133 u. Suid.; aber auch *τὰ αὐθύρα ψοφοῖεν*, Lys. 1, 14, wie *ὅταν πύλας ψοφῶσιν* Eur. Herc. fur. 78, vgl. Hel. 3, 16.

ψόφημα, τό, das Geräusch, Greg. Naz.

ψόφησις, ἡ, das Geräuschmachen, Klingen, Tönen, Arist. de anim. 3, 2; Rauschen, Lärmen, *ἐκρίων* Cratin. bei Heph. p. 84.

ψοφητικός, zum Geräuschmachen, Lärmen geschickt, von unartikulirten Tönen, Arist. H. A. 1, 1 von den Thieren, im Ggfz der *ἄφωνα* u. der *φωνήεντα*.

ψοφο-δέια, ἡ, Scheu, Furchtsamkeit vor jedem Geräusche, Sp.

ψοφο-δεής, ές, bei jedem Geräusch erschreckend, scheu, furchtsam, Plat. Phaedr. 257 d u. Sp., wie Plut. Fab. 27; bes. von Thieren gebr., aber auch von Menschen, Mein. Men. p. 183; vgl. Plut. philos. cum princ. 1.

ψοφο-εἰδής, ές, geräuschähnlich, geräuschvoll, adv. *ψοφοειδῶς*, Sp.

ψοφο-μήδης, ες, auf Geräusch sinnend, Lärm verursachend, Beiwort des Bacchus, Hymn. (IX, 524).

ψοφο-ποιός, Geräusch, Lärm machend, Sp.

ψόφος, ὁ, Ton, Schall, Laut, Geräusch, Getöse, Lärm; von jedem unartikulirten Schalle; zuerst bei H. h. Merc. 285; Ggfz der artikulirten *φωνή*, s. Hemsterh. Luc. iud. voc. 2 u. Arist. H. A. 4, 9; *φιλημάτων* Soph. frg. 482; auch *λωτοῦ ψόφος*, Flötenschall, Eur. Bacch. 687, wie *κιθάρας* Cycl. 442; *θύρας* Ar. Ran. 603; *τὴν αὐλείων θύραν κρουομένην πολὺν ψόφον παρασχεῖν ὡς κωμαστῶν* Plat. Conv. 212 c, u. öfter; Thuc. 4, 115; Xen. u. Folgde; vgl. Xen. An. 4, 3, 29. — Auch leeres Geräusch, bloßer Schall, *τοῦ δὲ σοῦ ψόφου οὐκ ἂν στραφείην* Soph. Ai. 1095; *κενὸς ψόφος στάζει δι' ὄτων* Eur. Rhes. 565; *οὐ φιλῶ ψόφους κλύειν* Ion 630; *ῥημάτων* Ar. Ran. 493, vgl. Nub. 1349; von dem nichtigen Beifallsklatschen od. -rufen des großen Haufens, Valck. Phoen. 397; hochtönende, leere Namen, Wörter u. Redensarten, *συμβιοῦν Πτολεμαίῳ καὶ Σατράπαις καὶ τοιούτοις ψόφοις*, u. was dergl. hochtönende Namen mehr sind, Alciphr. 2, 3, 76; Luc. D. Meretr. 15.

ψοφ-ώδης, ες, zsgzgn statt *ψοφοειδής*, geräuschvoll, Geräusch machend, Arist. rhet. 3, 3.

ψόα od. *ψόη*, ἡ, ion. statt *ψόα*, *ψοιά*, gew. plur., Hippocr.; s. Lob. Phryn. 300. Bei Ath. IX, 399 a braucht Euphron. com. das *υ* kurz, aus einem andern

Digitized by Google

com. aber wird es lang angeführt, wenn nicht dafür ψοσαί zu schreiben ist.

ψυγεῖον, τό, Ort, Gefäß zum Abkühlen, Hesych.

ψυγεύς, ὁ, der Abkühler, Euphro com. bei Ath. XI, 503 a.

ψῦγμα, τό, 1) die Abkühlung. — 2) Alles was kühlt, a) ein kühlendes Heilmittel, ein kühlender Umschlag, Hippocr. — b) ein Fächer, Fliegenwedel, Clearch. bei Ath. VI, 257 b. — 3) kalte, frostige Behandlung, Aufnahme, Ios.

ψυγμός, ὁ, 1) das Abkühlen, Erkälten. — 2) der Fieberfrost, Maneth. 3, 276. — 3) das Trocknen, Sp.

ψύγω, älteste Form von ψύχω, die sich aber in wirklichem Gebrauch nur bei sehr späten K. S. findet.

ψυδνός, = ψυδρός, Theogn. 122, wo sich die meisten u. besten mss. für diese Form erkl., die sonst nicht vorkommt, sich aber zu ψυδρός verhält, wie κυδνός zu κυδρός; ψεδνός aber ist s. Z.

ψυδράκιον, τό, dim. von ψύδραξ, w. m. s.

ψύδραξ, ακος, ὁ, nur VLL. u. Diosc.; davon im wirklichen Gebrauch bes. das dim. ψυδράκιον, τό, ein weißes Bläschen, Blätterchen, bes. auf der Nase, an der Zungenspitze, eigtl. Lügenbläschen, weil man glaubte, sie entständen dann, wenn Einer gelogen habe, vgl. Theocr. 9, 30. 12, 24.

ψυδρός, = ψευδής, lügenhaft, falsch, φήμη, μηχαναί, Lycophr. 235. 1219.

ψυθής, ές, od. **ψύθης**, ες, = Vorigem, Aesch. Ag. 1008.

ψυθίζω, = ψιθυρίζω, zischeln, flüstern, zuflüstern, Gramm.

ψύθιος, **αἶνος**, ὁ, = ψίθιος.

ψυθιστής, ὁ, = ψιθών, Zuflüsterer, Ohrenbläser, Verleumder, Hesych.

ψύθος, τό, seltnere poet. Nebenform statt ψεῦδος, 1) Lüge, Ohrenbläserei, Verleumdung, Aesch. Ag. 465. 1959. — 2) als adj. lügenhaft, verleumderisch, falsch, unwahr, Callim. frg. 184.

ψυθών, όνος, ὁ, der Lügner, Ohrenbläser, Verleumder, Gramm.

ψυκτήρ, ῆρος, ὁ, das Kühlgefäß, ein großes, wahrscheinlich mit Wasser gefülltes Gefäß, das man bei Gastmählern auf einem Dreifuße auf die Tafel stellte, um den Wein darin kühl zu halten; com. bei Ath. XI, 502 c; vgl. Plat. Conv. 213 e; Plut. Alex. 72; auch γάλαξος, Philostr. imagg. 1, 31. — Οἱ ψυκτῆρες, schattige, kühle Orte zur Erquickung, s. Ruhnk. ad. Tim. 278.

ψυκτηρίας, ὁ, = Vorigem, Euphro com. bei Ath. XI, 503 a.

ψυκτηρίδιον, τό, = Folgdm, Alexis bei Ath. XI, 503.

ψυκτήριον, τό, dim. von ψυκτήρ, Callix. bei Ath. 203 a.

ψυκτήριος, kühlend, abkühlend, erquickend, Hes. frg. 47, 8, wie Aesch. frg. 134 u. Eur. bei Ath. XI, 503 c, ὑποσκίοισιν ἐν ψυκτηρίοις.

ψυκτικός, = Vorigem, kühlend, abkühlend, δύναμις, Gegs. der θερμαντική, Plut. adv. Col. 6.

ψυκτός, adj. verb. von ψύχω, abgekühlt, abgekühlen.

ψύλλα, ἡ, später auch ψύλλος, ὁ, — 1) der Floh; Ar. Nubb. 146. 821 u. öfter; auch der Erdfloh, Theophr.; als masc. der Meerfloh, Arist. H. A. 4, 10. — 2) eine Art Spinne; Arist. H. A. 9, 39; Ael. H. A. 6, 26.

ψύλλειον, τό, = ψύλλιον, Orph. Arg. 964.

ψυλλίζω, flöhen, Suid., γρ.

ψύλλιον, od. **ψυλλίον**, τό, Flohkraut, Dioscc.; plantegium psyllium od. cynops Linn.

ψύλλο statt ψύλλος sagt der Scythe bei Ar. Thesm. 1180.

ψυλλό-βρωτος, von Flöhen, Erdflöhen gefressen, λάχανα Theophr.

ψύλλος, ὁ, spätere u. schlechtere Form statt ψύλλα; auch dorisch, Epicharm. bei Suid. u. Schol. Ar. Plut. 538.

ψυλλο-τοξότης, ὁ, Flohschütze, Flohritter, Luc. V. H. 1, 13.

ψυλλ-ώδης, ες, floharig, flohähnlich, — voll von Flöhen, Sp.

ψύλλων, ὁ, ein Fisch, f. 2 statt τύλλων Arist. H. A. 6, 14.

ψυμυθίον, **ψύμυθος**, ὁ, **ψυμυθόω**, spätr Formen statt ψιμυθίον, ψίμυθος, ψιμυθόω.

ψῆξις (nicht ψίξις zu betonen), ἡ, Kühlung, Abkühlung, Erkältung, Plat. Tim. 26 c 85 d, Gegs. θερμότης Epin. 988 c.

ψῆρος, ὁ, s. ψῶρος.

ψίττα, = ψίττα, Eur. Cycl. 49, s. ψίττω.

ψίττω, bor. statt πτύω, spucken.

ψῡχ-αγωγία, 1) die abgeschiedenen Seelen führen, bes. vom Hermes, sie hinabführen in die Unterwelt, Luc. D. D. 7, 4; — auch die abgeschiedenen Seelen durch Opfer aus der Unterwelt heraufrufen, τοὺς τεθνεῶτας Plat. Legg. X, 909 b; — auch die Abgeschiedenen versöhnen. — 2) häufiger = die Seelen der Lebenden lenken, sie an sich ziehen, vgl. Ar. Av. 1555; anlocken, unterhalten, ergötzen, τοὺς ἀνθρώπους διὰ τῆς ὄψεως Xen. Mem. 3, 10, 6; τοὺς ἀκροωμένους Isocr. 2, 49; λόγοις τινά Lycurg. 33; θεωρίᾳ τινά Dem. 59, 55; κολακείαις ψυχαγωγούμενοι 44, 63; Pol. u. Sp., γελᾶν καὶ ψυχαγωγεῖσθαι, sich vergnügen, freuen, Luc. Nigr. 21; Alciphr. 3, 18. 20; auch = trösten, πρὸς τὸ πάθος ψυχαγωγηθείς Timocl. bei Ath. VI, 223 c (v. 6). — 3) bei Sp. Seelenverkäuferei treiben, B. A. 116. — 4) in den letzten Zügen liegen, animam agere, Sp.

ψῡχ-αγώγημα, τό, Ergötzung, Erquickung, Tzetz.

ψῡχ-αγωγία, ἡ, 1) das Führen der abgeschiedenen Seelen in die Unterwelt hinab od. aus derselben herauf. — 2) die Lockung, der Reiz für die Seele, wodurch man sie lenkt, an sich zieht, Ergötzung; von der Jagd, Pol. 32, 15, 5; Unterhaltung, Schmeichelei, überh. Alles, was die Seele erfreut; Plut. nennt die ῥητορικὴ ψυχαγωγία τις διὰ λόγων, Phaedr. 261 a; διατριβῆς ἕνεκα καὶ ψυχαγωγίας Ath. III, 128 c; ψυχαγωγίαν καὶ γέλωτα παρέχων Luc. Nigr. 18; ψυχαγωγίαν τινὰ ἔχει ἡ γέλως bis accus. 10.

ψῡχ-αγωγικός, ἡ, όν, zum ψυχαγωγὸς gehörig, ihm eigen, bes. die Seele an sich ziehend, ergötzend; im superl. Plut. Min. 321 a; Arist. poet. 6.

ψῡχ-αγώγιον, τό, 1) ein Ort, wo man die abgeschiedenen Seelen heraufbeschwört u. befragt. — 2) ein Ort, der an sich zieht, anlockt, Sp. — 3) ein Luftloch in den Schachten der Bergwerke, durch das man frische Luft einläßt, Theophr.

ψῡχ-αγωγός, 1) abgeschiedene Seelen leitend, führend, bes. Beiwort des Hermes, der sie in die Unterwelt hinabführt, wie ψυχοπομπός u. νεκροπομπός. — Aber auch die abgeschiedenen Seelen durch Opfer

Digitized by Google

und Bannformeln heraufbeschwörend, Geister beschwörend, ψυχαγωγοῖς ὀρθιάζοντες γόοις Aesch. Pers. 673; auch sie durch Opfer u. dgl. besänftigend, versöhnend, Eur. Alc. 1128. — 2) die Seelen der Lebenden lenkend, an sich ziehend, gewinnend, einnehmend, erfreuend, unterhaltend, auch tröstend, und im schlimmen Sinne, täuschend, Sp. oft. — 3) Seelenverkäuferei treibend, ὁ ψυχαγ., der Seelenverkäufer, wie ἀνδραποδιστής, der Kinder raubt, um sie zu verkaufen, bei den Alexandrinern, Phryn. u. B. A. 73.

ψῡχάζω, sich abkühlen, sich im Schatten erquicken, Suid.; Alciphr. 3, 12; vgl. B. A. 317 u. Phot.

ψῡχαῖος, von der Seele, zur Seele gehörig, Sp.

ψῡχ-απάτης, ὁ, der Seelen täuscht, betrügt, aber auch der Seelen vergnügt, herzerfreuend; Mel. 18 (XII, 81); ὄνειρος 103 (V, 166); στέφανος 2 (XII, 256); οἶνος poet. bei Clem. Al. paedag. 2, 2, 26.

ψῡχάριον, τό, dim. von ψυχή, Plat. Theaet. 195 a Rep. VII, 519 a.

ψῡχ-άρπαξ, αγος, ὁ, Seelenräuber, Nicet.

ψῡχαστραί, οἱ, die Abkühlenden, Titel einer Comödie des Strattis, Ath. III, 124 c.

ψῡχάω, abkühlen, Ael. V. H. 3, 1.

ψῡχανός, kühlend, kühl, kalt, frisch; Xen. Cyn. 10, 6; οἰκία Mem. 3, 8, 9; Theophr. u. a. Sp.

ψῡχεῖον, τό, auch ψῦχλον, Ort zum Abkühlen, bes. des Wassers, ὀρυκτά Ath. III, 123 d.

ψῡχ-εμ-πορικός, ἡ, ὁν, den Seelenverkäufer, den Seelenverkauf betreffend, dazu gehörig; dah. ἡ ψυχεμπορική, sc. τέχνη, die Seelenverkäuferei; aber auch der Handel mit geistiger Waare, Plat. Soph. 224 b.

ψῡχ-ἐμ-πορος, mit Seelen, Menschen handelnd, Seelenverkäufer, Hesych.

ψῡχή, ἡ, Hauch, Athem, Odem, und weil dieser früh als Zeichen und Bedingung des Lebens erkannt wurde, Leben, Lebenskraft, Seele; oft bei Hom.: τοῦ δ' αὖθι λύθη ψυχή τε μένος τε Il. 5, 296, u. oft; ψυχὴν Ἄϊδι δόσειν 5, 654; χερσὶν ὑπ' Ἀργείων ψυχὰς ὀλέσαντες 13, 768; τὸν δ' ἔλιπε ψυχή, κατὰ δ' ὀφθαλμῶν κέχυτ' ἀχλύς 5, 696; Od. 14, 426; ἐπὴν δὴ τόν γε λίπῃ ψυχή τε καὶ αἰών Il. 16, 453, wie αἶ γὰρ δὴ ψυχῆς τε καὶ αἰῶνός σε ἀνιαλμην εὖνιν ποιήσας πέμψαι δόμον Ἄϊδος εἴσω Od. 9, 523; auch θυμοῦ καὶ ψυχῆς κεκαδών vrbdn, Il. 11, 334, wie Od. 21, 154; ψυχῆς ὄλεθρος, Vernichtung des Lebens, Il. 11, 325; ψυχὴν παρθέμενος, sein Leben daran setzend, wagend, Od. 3, 74. 9, 255, wie αἶσα ἐμὴν ψυχὴν παραβαλλόμενος πολεμίζειν Il. 9, 322; περὶ ψυχῆς, ums Leben, zur Rettung oder Erhaltung des Lebens, Od. 9, 423; μάχεσθαι περὶ ψυχῆς 22, 245, wie θέειν περὶ ψυχῆς Il. 22, 161; τρέχειν περὶ ψυχῆς Her. 7, 37. 9, 37; ὁ περὶ τῆς ψυχῆς ἀγών, Kampf auf Leben und Tod, s. Jac. Ach. Tat. p. 896; οἳς (ἀγῶσι) περὶ τῆς ψυχῆς ἀγωνίζεσθε Dem. 18, 262; κινδυνεύειν περὶ τῆς ψυχῆς Thuc. 8, 50; τῆς ψυχῆς πρίασθαί τι, Etwas mit seinem Leben erkaufen, Xen. Cyr. 3, 1, 36; τὴν ψυχὴν τινος ζημιοῦσθαι, an Jemandes Leben, d. i. dadurch gestraft werden, daß einem Andern das Leben genommen wird, Her. 7, 39; ποινὴν τῆς Αἰσώπου ψυχῆς ἀνελέσθαι, Rache nehmen für das dem Aesop genommene Leben, 2, 134; so auch Pind.: ἀπὸ ψυχᾶν λυσιῶν P. 3, 101; ἀπέπνευσαν ψυχάς N. 1, 47, vgl. Ol. 8, 39 N. 9, 32; ψυχὴν Ἄϊδι τελέων I. 1, 68; οὐκ ἐᾷ ἡμᾶς οὐδὲ ψυχῆς λαχεῖν, das Leben genießen, seiner froh werden, von einem Menschen, der uns plagt und ängstigt, Phryn. in B. A. 73; τὰς πάνυ πολλὰς ψυχὰς ὀλέσας' ὑπὸ Τροίᾳ Aesch. Ag. 1432, vgl. 1445; ὡς ἔλεξα τῆς ἐμῆς περὶ ψυχῆς Eum. 115; τῶνδε γὰρ πλέον φέρω πόνδος ἢ καὶ τῆς ἐμῆς ψυχῆς πέρι Soph. O. R. 94; ἐπ' ἀργύρῳ γε τὴν ψυχὴν προδούς Ant. 322; ἐκπνέων ψυχὴν ἐμήν Eur. Or. 1163; ψυχὴν δώσω τῆσδ' ὑπερθανεῖν χθονός Phoen. 1005; ψυχὴν σέθεν ἕκτεινε Troad. 1214, u. öfter; φιλῶ τὴν ἐμὴν ψυχὴν Ar. Ach. 338; τὸν περὶ ψυχῆς δρόμον δραμεῖν Vesp. 376; ψυχὴν ἐκπίνειν, das Blut aussaugen, Nubb. 703; τῆς ψυχῆς ἀποστερεῖν τινα Thuc. 1, 136; σώζειν τὰς ψυχάς Xen. Cyr. 4, 1, 5. — Auch vom Leben der Thiere, Hes. Sc. 173. — Dieser Lebenshauch, der im Tode erlischt, geht nach der Vorstellung der Alten in die Unterwelt, dort mit einem Schattenkörper (der nicht mit Händen zu greifen ist, Od. 11, 207) verbunden, ohne den denkenden Geist (vgl. φρήν); dah. ψυχή die Seele des Abgeschiedenen in der Unterwelt; ψυχαὶ δ' Ἄϊδόσδε κατῆλθον Il. 7, 330, wie Od. 10, 560. 11, 65; u. noch genauer beschrieben: ἀνδρὸς δὲ ψυχὴ πάλιν ἐλθεῖν οὔτε λεϊστή, οὔθ' ἁλετή, ἐπεὶ ἄρ κεν ἀμείψεται ἕρκος ὀδόντων, Il. 9, 408; ψυχὴ δὲ κατ' οὐταμένην ὠτειλὴν ἔσσυτ' ἐπειγομένη 14, 518, wo die Seele also mit dem Blute entströmt; vgl. τοῖο δ' ἅμα ψυχήν τε καὶ ἔγχεος ἐξέρυσ' αἰχμήν 16, 505; 23, 104 ἦ ὁά τίς ἐστι καὶ εἰν Ἄϊδαο δόμοισιν ψυχὴ καὶ εἴδωλον· ἀτὰρ φρένες οὐκ ἐνι πάμπαν; vgl. 72, wo ausdrücklich bemerkt ist, daß der Schatten vollkommen die Gestalt dessen behielt, dem er im Leben angehört hatte; oft in Od. 11, u. 24, 1 ff.; vgl. noch Il. 1, 3 Od. 14, 134; so auch Tragg., wie Aesch. Pers. 622 Soph. O. C. 1003. — Auch ein Schmetterling, eine Motte, die man als Sinnbild des Lebens und der Unsterblichkeit der Seele brauchte, wegen der Verwandlung aus einer Raupe und Puppe, Arist. H. A. 4, 7. — Der abstrakte Begriff der Seele entwickelt sich seit Her., ἀνθρώπου ψυχὴ ἀθάνατός ἐστι 2, 123; Plat. Phaedr. 245 c Prot. 313 a u. öfter. — Seele, Herz, als Sitz des Willens, der Begierden und der Leidenschaften, Gesinnung, Gemüth, Her. 3, 14; auch = Muth, τὴν ψυχὴν πονηρὸς, ἐν ναυμαχίᾳ, Lys. 20, 14; οἷος ἦν τὴν ψυχήν ib. 24; ἐκ τῆς ψυχῆς, aus innerster Seele, von ganzem Herzen, τίνα οἴεσθέ με τὴν ψυχὴν ἔχειν, wie glaubt ihr, daß mir zu Muthe ist, Dem. 28, 21. — Sinnliche Neigung, Appetit, ἡ ψυχὴ οὐ προσίεται σῖτον Xen. Cyr. 8, 7, 4; — δοῦναί τι τῇ ψυχῇ, der Neigung, dem Hange wozu folgen, nachgeben, ψυχῇ διδόντες ἡδονὴν καθ' ἡμέραν Aesch. Pers. 827 (vgl. Theocr. 16, 24); ἐκμαθεῖν ἀνδρὸς ψυχήν τε καὶ φρόνημα καὶ γνώμην Soph. Ant. 176; ἐν τοῖσιν ὠσὶν ἢ 'πὶ τῇ ψυχῇ δάκνει 317, u. öfter; τίν' ἔχεις ψυχὴν Eur. Or. 525; ἀρσένων μᾶζονες ψυχαί Suppl. 1103; τῶν γεραιτέρων οἶδα τὰς ψυχάς Ar. Ach. 353; ψυχὴν ἐμπλησάμενος Διοπείθους Vesp. 380; ταῖς ψυχαῖς παρεσκευασμένοι Xen. Cyr. 2, 1, 11; ἦ μου ψυχὴ παρεσκεύαστα, ich will, bin bereit, 5, 1, 26; ἐκ τῆς ψυχῆς φίλος, ein wahrer Freund, An. 7, 7, 43; ὅλῃ τῇ ψυχῇ Mem. 3, 11, 18. — Auch Geist, Verstand, Her. 5, 124; τῇ ψυχῇ τοῦτ' οἶδα Dem. 21,

Digitized by Google

221. — In der Anrede, φίλη ψυχή, liebe Seele, ὦ ἀγαθὴ καὶ πιστὴ ψυχή Xen. Cyr. 7, 3, 8.

ψῡχήϊος, beseelt, belebt, lebendig, Luc. vit. auct. 6.

ψῡχίδιον, τό, dim. von ψυχή, Seelchen, Luc. navig. 26.

ψῡχίομαι, ohne gebräuchliches act., kalt sein, werden, frieren, Gloss.

ψῡχικός, von der Seele, vom Leben, zur Seele, zum Leben gehörig, δύναμις, πνεῦμα, Lebenskraft, Odem, Sp.; — ὁρμαί Pol. 8, 12, 9, im Ggsz von σωματικός, geistig; vgl. Arist. eth. 3, 10; Sext. Emp. u. A.; — σῶρα ψυχικά Ep. ad. 169 (App. 282), entweder Thieropfer od. von Herzen gern dargebracht.

ψῡχινός, = ψυχεινός, Theophr., zw.

ψῡχίον, τό, s. ψυχεῖον.

ψῡχο-υλικός, = ψυχοϋλικος, zw.

ψυχμός, ὁ, Kälte, Frost, bes. Fieberfrost, Sp.

ψῡχο-βλαβής, ές, an der Seele verletzend, verletzt, Sp.

ψῡχο-βόρος, = ψυχοφθόρος, Synes.

ψῡχο-γονία, ἡ, Erzeugung, Entstehung der Seele, Plut. def. or. 11.

ψῡχο-γονικός, ή, όν, zur ψυχογονία gehörig, die Entstehung der Seele betreffend, Sp.

ψῡχο-βακτης, ὁ, die Seele zerstörend, tödtend, Bacchus, Hymn. (IX, 524).

ψῡχο-βά-βατος, durch die Seele gehend, die Seele durchdringend, Sp.

ψῡχο-βοτήρ, ῆρος, ὁ, Geber der Seele, des Lebens, Apoll. Hymn. (IX, 525).

ψῡχο-ειδής, ές, von der Art der Seele, seelenartig, seelenähnlich, Sp., wie Philo.

ψῡχόθεν, adv., aus der Seele, von Herzen.

ψῡχο-κρατής, die Seele beherrschend (?), dav. ψυχοκρατητικός, Io. Lyd. de mens. 2, 11.

ψῡχο-κτόνος, die Seele tödtend, Suid.

ψῡχ-όλεθρος, seelenverderbend, ὁ ψυχόλεθρος, das Seelenverderben, Hesych.

ψῡχο-λιπής, ές, von der Seele verlassen, entseelt, seelenlos, δύναμις Ep. ad. 273 (Plan. 266), u. a. Sp.

ψῡχο-μαντεῖον, τό, Ort, wohin man die Geister der Verstorbenen beschwört, um sie über die Zukunft zu befragen, Plut. cons. ad Apoll. p. 336.

ψῡχό-μαντις, ὁ, der die Geister der Verstorbenen heraufbeschwört, um sie über die Zukunft zu befragen, Geisterbeschwörer, Geisterbanner, Plut. u. a. Sp.

ψῡχο-μαχέω, 1) wie ein Verzweifelter auf Leben und Tod kämpfen, Pol. 1, 58, 7. 10, 39, 7. — 2) einen schweren Tod haben, Sp.

ψῡχο-μαχία, ἡ, verzweifelter Kampf auf Leben u. Tod, Pol. 1, 59, 6.

ψῡχο-μιγής, ές, mit Kälte gemischt, v. l. für ψυχρομιγής, Plut.

ψῡχο-πλανής, ές, die Seele verwirrend, täuschend, Bacchus, Hymn. (IX, 524).

ψῡχο-πομπεῖον, τό, Ort, von wo aus die abgeschiedenen Seelen in die Unterwelt hinabstiegen, oder wo sie aus derselben wieder heraufbeschworen wurden, gew. eine Höhle, Plut. S. N. V. 17 u. a. Sp.

ψῡχο-πομπός, die Seelen der Abgeschiedenen führend, sendend, bes. sie in die Unterwelt hinab und aus derselben herauf führend, dah. gew. Beiwort des Hermes, Führer, Geleiter der Seelen, D. Sic. 1, 96, Plut.; auch des Charon, der sie überfährt, Eur. Alc. 362. — Bei Synes. Geisterbeschwörer.

ψῡχο-ραγέω u. ψῡχορᾱγής, ές, = ψυχοξῠγία, ψυχορράγης.

ψῡχο-πόνος, = ψυχοφθόρος.

ψῡχορ-ραγία, auch ψυχορραγέω, eigtl. die Seele losreißen, dah. in den letzten Zügen liegen, mit dem Tode ringen; Eur. Alc. 141 Herc. fur. 324; Ap. Rh. 2, 833.

ψῡχορ-ραγής, ές, die Seele vom Leibe losreißend, mit dem Tode ringend, γυναῖκες ἐν τόκοις ψυχορραγεῖς Eur. I. T. 1466.

ψῡχορ-ραγία, ἡ, das sich Losreißen der Seele vom Leibe, das Ringen mit dem Tode, der Todeskampf, Sp.

ψῡχορ-ροφέω, auch ψυχορροφέω, abgekühlten Wein schlürfen, Plut. com. bei Phryn. in B. A. 73.

ψῦχος, τό, Kühle, Abkühlung, Erfrischung, Od. 10, 555; Kälte, Frost, ἐν ψύχει μὲν ἥλιον δυσὶ πάρεστιν ἐνθάκησις Soph. Phil. 17; ἐν τῷ ψύχει καθηδόν Plat. Conv. 220 d; öfters bei Her., der auch den plur. ψύχεα braucht, 4, 38, wie Xen. Oec. 5, 3 Cyn. 5, 9. — Uebertr., Unglück, Aesch. Ag. 945. — [Wegen der Länge des υ ist die Betonung ψύχος falsch.]

ψῡχοσ-σόος, die Seele, das Leben rettend, erhaltend; ἅλκαρ Ep. ad. 594 (IX, 197); ἄνθος Leo philos. (XV, 12).

ψῡχο-στασία, ἡ, das Abwägen der Seelen, bei Lebens auf einer Wage, Titel einer Tragödie des Aeschylos, in welcher Thetis und Eos die Leben des Achilleus und des Memnon gegen einander abwogen, u. das letztere als das leichtere befunden ward, Plut. de aud. poet. 2. Vgl. Il. 22, 210 ff. u. die Parodie Ar. Ran. 1365 ff.

ψῡχο-στόλος, die Seele schickend, geleitend; Tryphiod. 570; Nonn.

ψῡχο-τακής, ές, die Seele schmelzend, oder worin die Seele schmilzt, sich ergießt; ᾄσματα Qu. Maec. 9 (Plan. 198); χολή Sospat. 3 (V, 56).

ψῡχο-ταμίας, ὁ, der ταμίας der Seelen, Herm. bei Stob. ecl. 1 p. 1084.

ψῡχο-τροφέω, die Seele, das Leben erhalten, beleben.

ψῡχο-τρόφος, die Seele, das Leben erhaltend, nährend, belebend, αὔρα Orph. H. 15, 3.

ψῡχό-τροφος, von Kälte, Frost genährt, in der Kälte gedeihend, Dioscor.

ψῡχο υλακέω, in den letzten Zügen liegen, LXX.

ψῡχο ῴλκος, 1) in den letzten Zügen liegend. — 2) Seelen an sich ziehend, führend; Sp.

ψῡχο-φθόρος, die Seele, das Leben verderbend, tödtlich, Orph. H. 67, 6.

ψῡχόω, 1) beseelen, beleben, λίθον Ep. ad. 245 (Plan. 159). — 2) kalt machen, abkühlen, erfrischen, Plut. de stoic. repugn. 41.

ψῡχραίνω, kühl, kalt machen, abkühlen, Gloss.

ψῡχρασία, ἡ, das Kühlen, Abkühlen, Epicur. bei D. L. 10, 107; — das Erkalten, Kaltwerden, Plut. adv. Col. 6.

ψῡχρεῦμα, τά, 1) eine frostige Rede. — 2) = ψυχρότης, Galen., zw.

ψυχρεύομαι, etwas Frostiges reden, thun, mit Kälte sprechen, Hermogen.

ψυχρ-ήλατος, 1) kalt geschmiedet, Mathem. vett. — 2) in kaltem Wasser abgelöscht und dadurch hart u. spröde geworden, ξίφος Plut. def. or. 43 Brut. 1.

ψυχρία, ἡ, Kälte, Frostigkeit, Plut. stoic. repugn. 13.

Digitized by Google

ψυχρίζω, kühlen, abkühlen, kalt machen, erkalten lassen, Alex. Trall. u. a. Sp.

ψυχριστός, adj. verb. von *ψυχρίζω*, abgekühlt, erkaltet.

ψυχρο-βαφής, *ές*, 1) in kaltes Wasser getaucht, Luc. Lex. 5, bes. von glühendem Eisen. — 2) durch kalte Tinktur mitgetheilt, bes. von Farben und Gerüchen, Theophr.

ψυχρο-δόχος, Kaltes in sich aufnehmend, *οἶκος*, Luc. Hipp. 7, das Zimmer, wo man sich in kaltem Wasser badet.

ψυχρο-κοίλιος, einen kalten Magen habend, Procl. Paraphr.

ψυχρο-λογέω, frostig reden, frostige Worte, Ausdrücke brauchen, frostige, nichtige, eitle Dinge vorbringen, windbeuteln, lügen, Luc. pseudol. 27.

ψυχρο-λογία, *ἡ*, frostige Rede, frostiger, übertriebener Ausdruck, Prahlerei, Lüge, Luc. D. mort. 16, 5 somn. 17.

ψυχρο-λόγος, kalt, frostig sprechend, frostige, übertriebene Ausdrücke brauchend, großprahlend, lügend, Schol. Eur. Hec. 356.

ψυχρο-λουσία, *ἡ*, das Baden in kaltem Wasser; Theophr.; plur., D. C. 53, 30.

ψυχρο-λουτέω, kalt baden; Ar. bei Poll. 7, 168; Plut. de tuend. sanit. p. 394 Alc. 23.

ψυχρο-λούτης, *ὁ*, der sich in kaltem Wasser badet.

ψυχρο-λουτρίω, = *ψυχρολουτέω*; Arist. probl. 1, 29; Strab. 3, 3, 6; Plut. discr. ad. et am. 10. S. Lob. Phryn. p. 594.

ψυχρο-μιγής, *ές*, mit Kälte, bes. mit kaltem Wasser vermischt, Plut. plac. phil. 2, 30.

ψυχρο-ποιέω, kühl, kalt machen, abkühlen, erkälten.

ψυχρα-ποιητικός, *ἡ*, *όν*, zum Kaltmachen, Abkühlen geeignet, geschickt.

ψυχρο-ποιός, kalt machend, abkühlend, erkältend.

ψυχρο-ποσία, *ἡ*, das kalte Trinken, das Trinken kaltes Wassers; Plut. Symp. 6, 7, 1; D. C. 53, 30 im plur.

ψυχρο-ποτέω, kalt trinken, bes. kaltes Wasser trinken, Plut. discr. ad. et am. 25.

ψυχρο-πότης, *ὁ*, der kalt trinkt, bes. der kaltes Wasser trinkt, Plut. Symp. 6, 4, 1.

ψυχρός, kalt, frostig, kühl, frisch, erfrischend; Hom. *ὕδωρ*, Od. 9, 392. 17, 209; *χάλαζα*, Il. 15, 171; *νιφάδες, χιών*, 19, 358. 22, 152; auch *χαλκός*, 5, 75; *Βορέας* Pind. Ol. 3, 34; *αἰθήρ, αὔρα*, 13, 85. 9, 104; von allen Todten, Soph. O. C. 628, vgl. Valck. Phoen. 1448; *θέμας, νέκυς*, Lycophr. 396. 1113. — Ggstz von *θερμός*, Plat. Phaed. 96 b u. öfter; *ψυχρῷ λοῦνται* Her. 2, 37. — Uebertr., kalt, frostig, abgeschmackt, von Worten, Witzen u. Späßen, und von Menschen, kaltsinnig, ohne Theilnahme, gleichgültig, ohne Geist und Leben; Ar. Plut. 263. 658 Th. 848; vgl. Plat. Euthyd. 284 e Legg. VII, 802 d; im Ggstz von *σεμνός* Isocr. 2, 34; vgl. Xen. Cyr. 8, 4, 22; *ὄνομα* Dem. 19, 187; Sp. — Vom Leben od. Geschicke der Menschen, Schauder erregend, schauderhaft, *θερμὴν ἐπὶ ψυχροῖσι καρδίαν ἔχειν* Soph. Ant. 88; ärmlich, elend, *βίος* B. A. 116, durch *δυσκίνητος* erkl. — Von Handlungen, erfolglos, vergeblich, *ἐπικουρία* Her. 6, 108, *νίκη*, nichtiger, eitler Sieg, 9, 49, *ἐλπίς* Eur. I. A. 1014.

ψυχρότης, *ητος*, *ἡ*, 1) Kälte, Frost, Kühlung, Plat. Rep. IV, 437 e. — 2) übertr., das Frostige, Leere, Läppische in Ausdrücken, Reden. — 3) frostiges Wesen, Gleichgültigkeit, Kaltsinn, *μή μου ψυχρότητα μηδεμίαν καταγνῷ μηδείς* Dem. 18, 256; auch Ungunst, Unlust, Sp.

ψυχρο-τροφέω, kalt aufziehen, Or. Sib. 1, 43.

ψυχρο-φόβος, kaltes Wasser scheuend, Galen.

ψυχρο-φόρος, kaltes Wasser tragend, bringend, *τὸ ψυχροφόρον*, kaltes Bad, Gloss.

ψυχρόω, kalt machen, kalt, kühl werden lassen, pass. kalt, kühl werden, *ψυχροῦνται δπιθεν* Strat. 6 (XII, 7).

ψύχω, aor. pass. *ἐψύχθην*, Diosc. 11 (VI, 220), u. *ἐψύγην* wie *ἐψύχην*, f. Lob. Phryn. 318, — 1) hauchen, blasen, athmen, *ἦκα μάλα ψύξασα* Il. 20, 440. — Für *βιβλία ψύχειν*, poet. bei Plut. plac. phil. 1, 7 was vomere erkl. wird, steht S. Emp. adv. phys. 1, 51 *ψήχων*. — 2) gew. kalt od. kühl machen, abkühlen; Her. 3, 104; Ggstz *θερμαίνω* Plat. Phaed. 268 b Tim. 46 d Phaed. 71 b; *ἄγρια πνεύματα ἐψύχθη* Diosc. a. a. O.; dah. auch tödten, *ψύξει σ' ὁ θαλμων τῷ πεπρωμένῳ χρόνῳ* Alexis bei Ath. VIII, 336 f; Ap. Rh. 4, 1527; u. von kalter, herzzerreißender Qual, Aesch. Prom. 696. — Pass. sich abkühlen, kalt werden, Her. 4, 181; vom Feuer, erlöschen, Plat. Criti. 120 b. — Nic. Th. 473 braucht auch das act. in dieser Bdtg. — 3) trocknen, dörren, Xen. Cyn. 5, 3. — [Y, stets lang, ist nur im aor. II. pass. kurz, Ar. Nub. 151.]

ψύχωσις, *ἡ*, Belebung, Belebung, M. Ant. 12, 24; auch die Seele selbst, Clem. Al.

ψῦχ-άτρια, *ἡ*, die Abkühlende, Sp.

ψῦχ-ωφέλεια, *ἡ*, Nutzen für den Geist, Suid.

ψῦχ-ωφελής, *ές*, dem Geiste nützend, ihn stärkend, Suid. u. a. Sp.

ψόω, seltene, nur bei Gramm. vorkommende Nebenform von *ψάω, ψέω*, zur Ableitung von *ψύθος, ψυθίζω, ψυδνός, ψεῦδος* u. ä. angenommen.

ψόα, *ἡ*, Fäulniß, Verwesungsgeruch, seltenes poet. Wort in VLL.

ψόζα, *ἡ*, = Vorigem, Eupolis bei Suid. u. sonst, vgl. VLL.

ψοθία, *ἡ*, = Folgdm, Pherecr. bei Poll. 9, 83, nach 7, 23 Ggstz von *ἀτταράγος*, *αἱ ἐκ τοῦ κάτω*.

ψοθίον, *τό*, ein kleiner Brocken, Bissen, bei Ath. XIV, 646 c durch *ψαθύρια* erkl. u. aus Pherecrat. belegt, auch *τοῦ ἄρτου τὰ ἀποψώμενα* = *ἀττάραγος*.

ψοῖα, *ἡ*, = *ψόα*, VLL.

ψόϊζος, *ἡ* (vgl. *ψόα*), nach Hesych. *ἄφοδος ὑγρὰ ἢ ὄνθος, ὀνοσδία καὶ ἦν καλοῦσι μίνθον, οἱ δὲ αὐχμὸν ἢ μόλυσμα*; — nach Andern *ψόϊζος* adj., = faulig, stinkend.

ψοιτός, = *ψαιστός*, Gloss.

ψολή, *ἡ*, die aufgerichtete und entblößte männliche Ruthe, Ar. Lys. 143 Av. 563.

ψολόεις, εσσα, εν, = *ψωλός*, Priapeia 68.

ψολός, *ὁ*, Einer, dessen Ruthe sich aufgerichtet und die Eichel entblößt hat, zum Beischlafe bereit, dah. geil, wollüstig, Ar. Plut. 267 Equ. 959. — Auch ein Beschnittener, an der Vorhaut.

ψόλων, *ὁ*, = *ψολός*, Hesych.

ψωμίζω, Einen füttern, indem man ihm die Bissen, die man gekau't hat, in den Mund steckt, Ar. Lys. 19 Th. 692; übh. füttern, mästen, *τινά τινι*, Equ. 715.

Digitized by Google

ψωμίον, od. **ψώμιον**, τό, dim. von **ψωμός**, kleiner Bissen, Bißchen, Sp., wie N. T.

ψώμισμα, τό, ein Bissen, ein Mundvoll; Arist. rhet. 3, 4; im plur. Plut. Rom. 27.

ψωμό-δουλος, ὁ, Bissendiener, Schmarotzer.

ψωμο-κολακεύω, ein Bissenschmeichler, Schmarotzer sein, Philippid. bei Ath. VI, 262 a.

ψωμο-κόλαξ, ακος, ὁ, ein Bissenschmeichler, d. i. Schmarotzer; comic. bei Ath. VI, 261 f; Philippds. in B. A. 116 u. Phot.

ψωμο-κόλαφος, ὁ, der Ohrfeigen für Bissen hinnimmt, ein niedriger Schmarotzer, der sich mißhandeln läßt, wenn er dafür zu essen bekommt, Diphil. bei Ath. VI, 262 e.

ψωμ-όλεθρος, ὁ, Bissenpest, Brotpest, kom. Ausdruck für einen gierigen Schmarotzer, Suid.

ψωμο-ποιός, Bissen, Brocken machend, Plut. Inc. apophth. p. 214, v. l. **ζωμοποιός**.

ψωμο-πωλεῖον, τό, Ort, wo Brot verkauft wird, VLL.

ψωμός, ὁ, Bissen, Brocken, Mundvoll, ein kleines Stück, bes. von Fleisch, Brot; **ἀνδρόμεος**, Bissen Menschenfleisch, Od. 9, 374; einzeln in Prosa, wie Xen. Mem. 3, 14, 5. 6.

ψώρα, ἡ, die Krätze, Räude, eine Hautkrankheit; Her. 4, 90; Plat. Phil. 46 a u. Folgde; eigtl. adj., sc. **νόσος**; eine Krankheit, die durch heftiges Jucken der Haut Reiben oder Kratzen verursacht und mit Ausschlag, Rauhheit der Haut verbunden ist; eine besonders schlimme Art hieß **ἀγρία ψώρα**, Medic. — Auch eine Krankheit der Bäume, bes. der Feigenbäume, wenn sich zu viel Moos ansetzt, Theophr. — Bei den Sp. die Lichtmotte, die sonst **φάλαινα** u. **πυραύστης** heißt, Schol. Nic., vgl. Hermipp. bei Ath. I, 27 e.

ψωρ-αγριάω, die wilde Krätze, **ψώρα ἀγρία** haben, LXX.

ψωραλέος, krätzig, räudig, mit juckendem Hautausschlage behaftet, von Menschen u. Thieren, auch von einzelnen Gliedern des menschlichen Leibes, Xen. Cyr. 1, 4, 11. — Von Bäumen, an zu vielem Moose oder an der Baumkrätze leidend, Theophr.

ψωραλόεις, **εσσα**, **εν**, = Vorigem, Hesych.

ψωράω, = **ψωριάω**, nach Phot. u. Moeris die bessere Form, so Plat. Gorg. 494 c, als Lesart der mss.; vgl. Lob. Phryn. p. 80.

ψωρίασις, ἡ, das Krätzig-, Schäbigsein, Schäbigwerden, übh. = **ψώρα**, Sp.

ψωριάω, die Krätze, Räude haben, sie bekommen, daran leiden, übh. eine rauhe, schäbige Haut mit juckendem Ausschlage haben, Sp. — Auch von Bäumen, eine durch Moos od. Flechten rauhe Oberfläche, Rinde haben, Theophr.

ψωρικός, von der Krätze, Räude, zu derselben gehörig, Plut.; **φάρμακον**, Mittel gegen die Krätze, auch **τὸ ψωρικόν** allein, Dioscc.

ψωριόδης, ες, = **ψωρώδης**, Io. Laur. Lyd.

ψωρο-ειδής, ές, von der Art der Krätze, krätzig, räudig, schäbig, Sp.

ψωρός, krätzig, räudig, schäbig, übh. mit unreiner Haut, Oberfläche, Dioscc. — Bei Hesych. auch **κατάξηρος**, wenn nicht **ψαλός** zu ändern ist.

ψωρ-οφθαλμία, ἡ, Augenkrätze, eine mit Jucken und Rauhigkeit der Oberfläche verbundene krankhafte Trockenheit der Augen, Medic.

ψωρ-ώδης, ες, ſpäter statt **ψωρώδης**.

ψῶχος, ὁ, alles Kleingeriebene, Staub, Sand, VLL.

ψώχω, zerreiben, zermalmen, klein machen, Nic. Ther. 629. — Vgl. **σώχω**.

ψῶω, seltene, nur bei Gramm. vorkommende Nebenform von **ψάω** (reiben, zerreiben, zermalmen u. s. w.), wovon sie **ψώχω**, **ψῶχος**, **ψωρός** ableiten.

Ω, ω.

Ω, ω, **ὦ μέγα**, zum Unterschiede von **ὂ μικρόν**, vgl. Heindorf zu Plat. Crat. 416 b, vier und zwanzigster Buchstabe im griechischen Alphabet, als Zahlzeichen ω′ = 800, aber ,ω = 800000. Das Schriftzeichen für diesen Laut soll Simonides erfunden haben. — Bei den Joniern tritt es zuweilen für α ein, **ὦνθρωπος**, **ὦριστος** statt **ἀνθρωπος**, **ἄριστος**, s. Koen Greg. Cor. p. 415. 421, u. häufiger für **αυ**, **θῶμα**, **κῶμα**, **τρῶμα**, **ὦριον** für **θαῦμα**, **καῦμα**, **τραῦμα**, **αὔριον**, vgl. Greg. Cor. p. 654. 698. — Bei den Aeolern u. Doriern steht es oft für **ου**, **ὦας**, **βωλή**, **ὠρανός**, **Μῶσα**, **κῶρος** für **αὐας**, **βουλή**, **οὐρανός**, **Μοῦσα**, **κοῦρος**, so wie in der 2. Declination im gen. sing. und acc. plur. **ω** u. **ως** für **ου** u. **ους** stehen, vgl. Koen Greg. Cor. p. 191. 246. — Dagegen setzen die Dorier **ᾱ** für **ω**, z. B. **πρᾶτος**, **θεαρός** für **πρῶτος**, **θεωρός**, u. so bes. im gen. plur. der ersten Decl. **ᾶν** für **ὧν**, s. Koen Greg. Cor. p. 196. — Bei den Aeolern steht zuweilen **ο** dafür, **ὄρα**, **ὀτεολή** für **ὥρα**, **ὡτεολή**, s. Koen a. a. O. 615. Auch **ν**, z. B. **χελόνη**, **τέκτυν** für **χελώνη**, **τέκτων**, s. Bast zu Greg. Cor. p. 586.

ὦ, und **ὤ**, 1) oh! ein Ausruf, bes. des Erstaunens, der Ueberraschung; auch der Freude, wie des Schmerzes, in diesem Falle gew. **ὦ** accentuirt, so **ὦ μοι**, **ὦ μοι ἐγώ** und **ὦ πόποι**, Hom. (vgl. **οἴμοι**) u. in Tragg., Soph. O. C. 224 Ai. 365 Ant. 1304; **ὦ τί λέγεις** Plat. Prot. 309 d; Phaedr. 227 c. — 2) mit dem Vocativ (nur **ὦ** accentuirt) verbunden ist es bloßer Zuruf, der die Anrede verstärkt, und im Deutschen durch o — gew. etwas zu stark wiedergegeben wird, zumal im Dialog der Attiker. Von Hom. an überall; oft weit getrennt von seinem Vocativ, vgl. Soph. Phil. 3. 1338 u. sonst. Nach Herm. Soph. O. C. 172. 1350 wird **ὦ** vor **ἄνδρες** nur in der wenigen Rede fortgelassen; vgl. Xen. An. 7, 3, 3. — Zu bemerken ist die Umstellung, **ὦ χαῖρε λεπτορὴ νυκτός** Aesch. Ag. 22, vgl. Suppl. 597; **ὦ χαῖρ' Ἀθάνα** Soph. Ai. 91; El. 656; **ὦ πρὸς θεῶν ἔπειτα** 364; Eur. Or. 544. 1037. — Bei den Tragg. vertheidigt Reisig enarr. Soph. O. C. 816 die Schreibung **ᾧ μοι**, was aber dann mit Elmsl. richtiger **οἱ μοι** zu schreiben wäre; vgl. Apoll. Dysc. de adv. p. 536, 37 de pron. p. 42 u. Ellendt lex. Soph. h. v.

ὤ, vor. statt **ὡς**, B. A. p. 591, 22. 617, 31.

ὦα, ἡ, auch **ὤα** geschrieben, von **ὄις**, — 1) ein Schaaffell mit der Wolle, ein Schaafvließ; Pherecrat. u. Theopomp. com. bei Poll. 10, 181, der erst. wo

Digitized by Google

δέρμα, ᾧ ὑπαζώννυνται αἱ γυναῖκες λουόμεναι ἢ οἱ λούοντες αὐτάς, ᾧπερ λουτρίδα ἔξεστι καλεῖν. Auch ein Soldatenpelz, Hermipp. ibid. — 2) der obere, auch der untere Rand eines Kleides, der Saum, wahrscheinlich weil er ursprünglich gew. einen Vorstoß von Schaaffell hatte, ὄφρα κεν ᾗσιν ἑοῖσι ἐφελκομένην ἁλὸς ὕδωρ Mosch. 2, 123, l. d.

ἀαιαί, ein Ausruf des Schmerzes, wie ὠοιοί, Apoll. Dysc. de adv. p. 538.

ἀάριον, τό, dim. von ᾠόν, ein kleines Ei, Ephipp. bei Ath. II, 57.

ἆας, ατος, τό, dor. statt οὖας, οὖς, das Ohr.

ἀατο-τίθημι, dor. statt οὐατοτίθημι, ins Ohr thun, d. i. hören, nur im fut. ἀατοθήσομαι, von den VLL. ἀκούσομαι erkl.

ἀβάζω, Volksabtheilungen machen, das Volk in ὠβάς abtheilen, lakon. Wort, ὠβὰς ὠβάξας Plut. Lyc. 6.

ἀβάτης, ὁ, der sich in einer Volksabtheilung, ὠβή befindet, der zu derselben ὠβή gehört, Plut.

ἀβή, ἡ, eine Volksabtheilung der Lacedämonier, lakonisches Wort, das man mit ὄϊς zusammenbringt, so daß es ursprünglich eine Horde bedeutet habe, VLL., Inscr. 1272. Vgl. ὠβάζω.

ἀγαθέ, apostrophirt ἄγαθ', gesagt statt ὦ ἀγαθέ.

ἄγανον, τό, = κνημὶς ἀμάξης, B. A. 518, vgl. Hesych.

ἀγγέα, ὁ, das Ohrusen, ein Ausdruck bes. des Erstaunens, Sp.

ἀγάγγιος, bei den Att. gew. 2. Endgn, eigtl. ogygisch, vom Ogyges, einem alten Könige in Attika aus der frühesten Sagenzeit; dah. uralt, aus frühester Zeit, ehrwürdig; Στυγὸς ὕδωρ Hes. Th. 806; ὄρη Pind. N. 6, 46; Aesch. Spt. 303 Pers. 935 u. öfter; Soph. Phil. 142; sp. D., νείκεος ἀρχή Colúth. 10, ἥρωες Ep. ad. 565 (VII, 42).

ᾠδάριον, τό, dim. von ᾠδή, kleine Ode, Liedchen.

ᾇδε, att. auch ᾠδί, adv. demonstr. der Art und Weise, von ὅδε, so, also, auf solche Art, auf diese Weise, auch so sehr, in so hohem Grade, wie οὕτως und ὥς; oft bei Hom., einem Satze mit ὡς entsprechend Il. 3, 300. 6, 478. 21, 430. 24, 398 Od. 19, 312; öfter allein, wie Pind. N. 4, 229. 8, 45; Tragg. Bes. auf das Folgende bezüglich, folgendermaßen, wenn Jemandes Worte angeführt werden sollen, Il. 1, 181. 3, 297. 4, 81 Od. 2, 111. 17, 9 u. öfter; Hes. O. 205; ὣδ' ἠμείψατο Soph. Phil. 378; so sehr, τίς ὧδε τλησικάρδιος θεῶν ὅτῳ τάδ' ἐπεχαρῆ Aesch. Prom. 159, öfter; ὧδ' ἔχει λόγος Aesch. Ag. 1661 Ch. 521; ein vorangehendes Participium wieder aufnehmend, μυρίας δὲ πημοναῖς δύας τε καμφθείς, ὧδε δεσμὰ φυγγάνω Prom. 511, vgl. Spt. 258; εἴπερ ὧδ' ἔχει Soph. Phil. 116; ἥ μ' ἔδηκεν ὧδ' ἄπονν 628, u. sonst; in Prosa, ὧδέ πως τὴν σοφίαν ἄγουσι Plat. Theaet. 172 b; ἀλλ' ὧδε σκόπει Rep. VI, 507 a. — Es ist unzweifelhaft, daß ὧδε auch örtliche Bedeutung hatte, = „hier" und = „hierher", s. z. B. Theocrit. Id. 1, 106 τηνεῖ θρύες, ὧδε κύπειρος, Apollon. Lex. Hom. ed. Bekk. p. 170, 21. Diese örtliche Bedeutung hat man auch in einigen Homerischen Stellen zu finden geglaubt, namentlich Iliad. 18, 392 πρόμολ' ὧδε, Odyss. 1, 182 νῦν δ' ὧδε ξὺν νηὶ κατήλυθον, 17, 544 τὸν ξεῖνον ἐναντίον ὧδε κάλεσσον, Iliad. 12, 346 ὧδε γὰρ ἔβρισαν Λυκίων ἀγοί, Odyss. 2, 28 νῦν δὲ τίς ὧδ' ἤγειρε, s. z. B. Buttmann Ausf. Griech. Sprachl. ed. 2 Band 2 S. 362. Aristarch nahm auch in diesen wie in allen anderen Homerischen Stellen ὧδε = „so", s. z. B. Scholl. Aristonic. Iliad. 18, 392 πρόμολ' ὧδε: ἡ διπλῆ, ὅτι τὸ ὧδε οὕτως ὡς ἔχεις, οὐδὲν ὑπερθέμενος. καὶ ἐν Ὀδυσσείᾳ (6, 218) „ἀμφίπολοι, στῆθ' οὕτω". S. Lehrs Aristarch. ed. 2 p. 70 und 379. — H. Hom. Apoll. 471 νῦν δ' ὧδε ξὺν νηὶ κατήλθομεν. — Bei den Tragg. vergleiche man: ἔπλευσάν ὧδ' ἐπιτυχεῖ κότῳ Aesch. Suppl. 725; ὧδ' ἐλήλυθα Soph. O. R. 7; τὸν θεῖον ἦδη μάντιν ὧδ' ἄγουσιν 298; O. C. 178. 1208 Trach. 496. — Plat. Prot. 328 d προὔτρεψάς με ὧδε ἀφικέσθαι.

ᾠδεῖον, τό, Ort zum Singen, ein öffentliches Gebäude in Athen, das eigtl. zu musikalischen Aufführungen bestimmt war, aber auch zu Volksversammlungen und als Gerichtshof diente; Ar. Vesp. 1109; Xen. Hell. 2, 4, 6. 15; Dem. 59, 52; Andoc. 1, 38.

ᾐδέν, statt οὐδέν, sagt der Scythe in Ar. Thesm. 1197.

ᾠδή, ἡ, gesagt statt ἀοιδή, Gesang, Gedicht, Lied; Hom. h. Ap. 20 Cer. 494; πολλὰς μὲν θρήνων ᾠδὰς ᾔσθου Soph. El. 88; Ai. 618; Eur. Phoen. 814 u. öfter; Plat. καλῆς ᾠδῆς μετέχοντα, ἣν ᾇδες, Conv. 197 e; κατὰ λέξιν τε καὶ ᾠδήν Legg. VII, 816 d; κεθαρίζειν πρὸς τὴν ᾠδήν Alc. I, 108 a; oft Sgfl von λόγος; auch vom eigtl. lyrischen Gedichte, ἐς ᾠδάς τε καὶ τὴν ἄλλην ποίησιν Menex. 239 c; auch Zaubergesang, Schäf. Long. p. 356.

ᾐδί, das att. verstärkte ᾐδέ, Plat. Prot. 353 c Gorg. 477 c u. sonst.

ᾠδικός, zum Gesange, zum Singen gehörig, geneigt; Arist. eth. eud. 7, 2; ᾠδικώτερος τῶν κύκνων Luc. Tim. 47, u. A.; der Sänger, wie Amphion und Arion. Clem. Al. adm. ad gent. 1. — Adv. ᾠδικῶς, Ar. Vesp. 1240.

ᾠδίν, ἡ, schlechter oder ganz ungebr. nom. statt ὠδίς, w. m. s.

ᾠδινάω, = ὠδίνω, LXX.

ᾠδίνημα, τό, = ὠδίς.

ᾠδινηρός, mit Wehen, Schmerzen behaftet, schmerzhaft, Arist., gw.

ᾠδίνησις, ἡ, = ὠδίς, gw.

ᾠδίνω, 1) Geburtsschmerzen, Geburtswehen haben, unter Schmerzen gebären, u. übh. gebären; Il. 11, 269; Eur. I. A. 1234; Ar. Th. 502; Sp., ὠδίνουσι γυναῖκες Plut. Thes. 20; τὸν ὠδίνοντα λόχον Lycophr. 342. — Auch = mit Mühe arbeiten, Mel. 110 (IX, 363), Col. 97. — 2) übh. heftige Schmerzen empfinden, στενάχων τε καὶ ὠδίνων ὀδύνῃσιν Od. 9, 415 vom Cyklopen; sich ängstigen, ὥστε μ' ὠδῖνεν τί φῄς Soph. Ai. 781; αἷμ' ὠδίνουσα συμφορᾶς βάρος Trach. 324. — 3) übertr., mit Etwas schwanger gehen, Etwas im Sinne haben, Etwas vorhaben; Plat. Theaet. 148 c 210 b; c. inf., Hel. 2, 21.

ὠδίς, ῖνος, ἡ, 1) der Geburtsschmerz, gew. im plur., Geburtswehen; Il. 11, 271; H. h. Apoll. 92; Pind.; Tragg., z. B. αἳ δ' ὠδίνων γοναὶ Eur. Phoen. 358; dah. das Gebären, die Geburt, Plat., im eigtl. Sinn u. öfters übertragen. — Auch das unter Schmerzen Geborene, ἔδυσεν αὐτοῦ παῖδα, φιλτάτην ἐμοὶ ὠδῖνα Aesch. Ag. 1392; Eur. I. T. 1102 u. öfter;

Digitized by Google

die Sᵒhne, im plur., Leon. Al. 16 (VII, 549); μυθεύεται ἡ Λητὼ τὰς ὠδῖνας ἀποθέσθαι τοῦ τε Ἀπόλλωνος καὶ τῆς Ἀρτέμιδος Strab. 10, 5, 2; ἁπαλὴ ὠδὶς ὄρνιθος, das Ei, Nic. Al. 165; θαλάσσης, Aphrodite, Ep. ad. 63 (IX, 386). — Uebh. alles mit Anstrengung Hervorgebrachte, ὠδὶς μελίσσης, Honig, Nonn.; auch von des Geistes Arbeit, Himer. — 2) jeder heftige Schmerz, z. B. der Mutterliebe, Bian. 7 (IX, 259); πάρεστι δ' ὠδὶς καὶ φρενῶν καταφθορά Aesch. Ch. 209; φιλεῖ ὠδῖνα τίκτειν νὺξ κυβερνήτῃ σοφῷ Suppl. 751; πλὴν ἐμοὶ πικρὰς ὠδῖνας αὐτοῦ προσβαλὼν ἀποίχεται Soph. Trach. 42.

ᾠδο-ποιός, Lieder machend, dichtend, Theocr. 15 (IX, 599).

ᾠδός, ὁ, ἧσσον statt ἀοιδός (von ἀείδω, ᾄδω), der Sänger; ᾠδοὶ χρησμῶν Eur. Heracl. 489; Plat. Phaedr. 262 d Rep. VII, 800 c; ὑπὸ τὸν ᾠδὸν ὄρνιθα, gegen die Zeit des Hahnenschreies, Poll. 1, 71. — Nach Ath. XI, 503 d hieß so der Pokal, bei dem man die Skolien sang, aus Antiphan.

ὀδυσίη, ἡ, u. **ὄδυσις**, ἡ, Zorn, Groll, Unwille, Mißbilligung, VLL.

οἰ, Ausruf des Schmerzes, o weh! S. ὠή.

ὄεον, τό, poet. statt ᾠόν, das Ei; Ibyc. 15; Arat. u. Nic. Th. 192; vgl. Ath. II, 57 f.

ὄζω, οἰ rufen, daher erstaunen, vor Verwunderung Etwas ausrufen, Aesch. Eum. 121.

οἰή, ein Ruf, um Einen herbeizurufen, he! heda! holla! Aesch. Eum. 94; Eur. Ion 907; Xen. Cyn. 6, 19.

οἰθέω, imperf. ἐώθουν, Iterativform ὤθεσκε Od. 11, 596, fut. ὠθήσω u. ὤσω, aor. ἔωσα, u. ep. ὤσασκε 11, 599, perf. pass. ἔωσμαι u. aor. ἐώσθην, — stoßen, fortstoßen, drängen, treiben, übh. mit Gewalt und Anstrengung von der Stelle bringen; Hom. oft; so vom Sisyphus, σκηριπτόμενος χερσίν τε ποσίν τε λᾶαν ἄνω ὤθεσκε ποτὶ λόφον, Od. 11, 596; ἄψ δ' ἐς κουλεὸν ὦσε μέγα ξίφος Il. 1, 220; ὦσε δ' ἀφ' ἵππων, er stieß ihn vom Wagen herunter, 5, 19 u. öfter; ὦσε δέ μιν σθένεϊ μεγάλῳ Il. 13, 193, vgl. 15, 694; und sonst, vom Drängen oder Verfolgen des Feindes; ἐκ μηροῦ δόρυ ὦσε, er trieb, riß den Speer aus dem Schenkel, 5, 694; τοῖσι δ' ἀπ' ὀφθαλμῶν νέφος ἀχλύος ὦσεν Ἀθήνη, sie trieb ihnen die finstere Wolke von den Augen hinweg, 15, 668; auch von der treibenden, fortreißenden Gewalt der Wellen, 21, 235. 241 Od. 3, 395; ὦσαι παρέξ, vom Lande abstoßen, absolut, 9, 488; ἔξω δόμων τε καὶ πάτρας ὠθεῖν με Aesch. Prom. 668; οὔς νὺν σὺ ὠθεῖς ἀθάπτους Soph. Ai. 1286; ἀπ' οἴκων O. R. 241. 819; Eur. oft; ξίφος διά τινος Her. 3, 78; ὦσαι ἑαυτὸν εἰς τὸ πῦρ, sich ins Feuer stürzen, 7, 167; τὰ πρήγματα, wie wir sagen „treiben", d. i. beschleunigen, 3, 81; εὐθὺς ἐπὶ κεφαλὴν ὠθεῖ ἐκ τοῦ θρόνου Plat. Rep. VIII, 553 b; τὸ πλησίον ἐκ τῆς ἕδρας ὠθεῖ Tim. 79 b, u. öfter; ἄνω τινά Xen. Cyr. 3, 2, 5; ὠθεῖ με εἰς τὰς λιθοτομίας Dem. 53, 17. — Pass. getrieben, gedrängt werden; ὠθεῖσθαι ἐπὶ κεφαλήν, auf den Kopf gestellt od. kopfüber gestürzt werden, Her. 7, 136; ὠθεῖσθαι εἴσω, sich hineindrängen; ὠθούμενος καὶ βιαζόμενος Plat. Phil. 62 c; εἰς τοὺς ἀσεβεῖς ὠσθῆναι διὰ τὴν πονηρίαν τοῦ βίου Dem. 25, 53; Sp. — Med. von sich stoßen, zurückdrängen; Hom. gew. im aor. ὤσασθαι, ὄφρα τάχιστα ὤσαιτ' Ἀργείους Il. 5, 691; ἐχώρησαν Τρῶες, ὤσαντο δ' Ἀχαιοί 16, 592; auch τείχεος ἄψ ὤσασθαι 12, 420; vgl. noch Her. 8, 3. 9, 25; Thuc. 4, 96 Xen. An. 3, 4, 48; ἐώσατο τοὺς πολεμίους Plut. Timol. 4; ὤσασθαι εἰς τὸ ξίφος, sich in sein Schwert stürzen, ὠθεῖσθαί τινι εἰς χεῖρας, Plut. Thes. 5.

ὄθησις, ἡ, = ὦθισις, Sp.

ὀθίζω, = ὠθέω, stoßen, fortstoßen, drängen, pass. sich stoßen, drängen, bes. von Streitern in der Schlacht im Handgemenge sein, auch übertr. vom Streit in der Berathschlagung, sich zanken, im Wortwechsel sein, Her. 3, 76 u. Sp., auch ὠθίζεσθαι εἰς τινα, sich auf Einen stürzen.

ὄθισις, ἡ, = Folgdm (?).

ὀθισμός, ὁ, das Stoßen, Drängen, bes. in der Schlacht, das Schlachtgedränge, das Zusammentreffen der Streiter, Her. 8, 225. 9, 62 Thuc. 4, 96; das Gedränge, Xen. An. 5, 2, 17; Pol. 4, 58, 9 u. Sp. übrtr., λόγων, heftiger Wortwechsel, Her. 8, 78. 26; Poll. 6, 147.

(**ὀθ-**), ungebr. Stammform, von der einige tempora zu ὠθέω hergeleitet werden.

ὀία, ἡ, = ᾠά.

ὀΐζω, auf den Eiern sitzen, brüten, Hesych.

ὄϊον (s. ὠόν), τό, das Ei, Sapph. bei Ath. II, 57 d.

ὠκα, poet. adv. zu ὠκύς, schnell, geschwind, eilig, behend; sehr häufig bei Hom., aber nicht bei den Tragg. S. Porson. Eur. Med. 799.

ὠκαλέος, = ὠκύς, Hesych.

ὠκέα, ep. und ion. = ὠκεῖα, s. ὠκύς.

ὠκεάνειος, von ob. aus dem Ocean.

ὠκεανίς, ίδος, fem. zu Vorigem (s. nom. pr.), αὖραι Pind. Ol. 2, 76.

ὠκεανίτης, ὁ, fam. ὠκεανῖτις, ιδος, von, aus dem Ocean.

ὠκεανόνδε, zum Ocean hin, H. h. Merc. 68.

ὠκεανός, ὁ, ursprünglich der Gott des großen Ur-wassers (s. nom. pr.), wird schon bei Hom. mit dem großen Weltstrome, der die ganze Erdscheibe umfließt, identificirt, und nimmt dann die Bedeutung des großen äußern Weltmeeres ob. Oceans an, im Ggstz zu mittelländischen Meere, θάλασσα ob. πόντος, schon Pind. P. 4, 26. 251.

ὠκέως, adv. von ὠκύς, zuerst bei Pind.

ὠκήεις, ήεσσα, ήεν, spätere poet. Form statt ὠκεῖς, ὠκήεντα τέρετρα Leon. Tar. 4 (VI, 205).

ὠκίμινος, von ὄκιμον gemacht, Diosc.

ὀκιμο-ειδής, ές, dem ὤκιμον ähnlich, von der Art desselben, Nic. Al. 280; τὸ ὠκιμ., eine Pflanze, Diosc.

ὄκιμον, τό, eine würzige Pflanze, unser Basilicum, Basilienkraut; Eubul. b. Ath. 367 c; Theophr., Diosc. ἡδύοσμον Ammian. 20 (XI, 413).

ὀκιμ-ώδης, ες, ἧσσον statt ὠκιμοειδής.

ὄκιστα, als adv. gebr. neutr. plur. von ὠκύς, aufs schnellste, sehr schnell, Od. 22, 77. 133.

ὠκύ-αλος, meerschnell, schnell durch das Meer hin eilend; Beiwort des Schiffes, Il. 15, 705 Od. 15, 182. 15, 473; Soph. Ai. 696 u. folgde Dichter, Ep. ad. 736 (App. 269); später übh. schnell, heftig, ὄμβρος Opp. Hal. 2, 535.

Digitized by Google

ὠκυ-βόας, ὁ, der ſchnell zum Kampfe ruft, od. im Schlachtgetümmel ſchnell iſt, Hesych.

ὠκυ-βόλος, ſchnell werfend, ſchießend, treffend; τόξα Soph. Phil. 702; ἰοί Ant. Sid. 20 (VI, 118); χεῖρ Satyr. Th. 4 (Plan. 195); der Adler, Arist. H. A. 9, 32.

ὠκυ-δήκτωρ, ορος, heftig, ſcharf beißend, nagend, ὀδύνη Philp. 16 (VI, 92).

ὠκυ-δίδακτος, ſchnell gelehrt, ſchnell lernend, ψιττακός Crinag. 27 (IX, 562).

ὠκυ-δίνητος, ſchnell umkreiſend, ſich ſchnell drehend, ἁμίλλαι Pind. I. 4, 7.

ὠκυ-δρόμας, ὁ, = ὠκυδρόμος, Epigr. ad. 126 (App. 389).

ὠκυ-δρομέω, ſchnell laufen, Philo.

ὠκυ-δρόμος, oder ὠκύδρομος, ſchnell laufend, ſchnell im Laufe; σκύλακες Arion 1, 8; ἄελλαι Eur. Bacch. 871.

ὠκυ-επής, ές, ſchnell redend, Apollo, Hymn. (IX, 525).

ὠκύ-θοος, ſchnell laufend, auch fem. ὠκύθοαι Νύμφαι, Eur. Suppl. 1018; τριπέτηλον, d. i. ſchnell wachſend, Callim. 3, 165.

ὠκυ-λόχεια, ἡ, die eine ſchnelle, leichte Geburt befördert, Orph. H. 1, 4, öfter.

ὠκυ-μάχος, ſchnell kämpfend, Δοκροί Noss. 6 (VI, 132).

ὠκύ-μολος, ſchnell gehend, Suid.

ὠκύ-μορος, 1) von ſchnellem Geſchick, eines ſchnellen, frühen Todes ſterbend; Hom. oft, auch im superl. ὠκυμορώτατος, Il. 1, 505; sp. D., wie Bian. 17 Diod. 8 (VII, 644. 700). — 2) akt., ſchnellen oder frühen Tod bringend, ἰοί Il. 15, 441; Arist. ep. 3, 7 (App. 9, 7).

ὠκύ-νοος, ſchnell wahrnehmend, bemerkend, Opp. Cyn. 1, 37.

ὠκύνω, = ὀξύνω, Hesych.

ὠκυ-πέδιλος, mit ſchnellen Sandalen, Ἑρμῆς Nonn. D. 8, 220.

ὠκυ-πέτεια, ἡ, beſ. poet. fem. zum Folgden.

ὠκυ-πέτης, ἡ, der ſchnell fliegt, läuft; H. Iliad. 8, 42. 13, 24; ἶρηξ Hes. O. 214; πτηνά Archi. 24 (IX, 19); übertr., μόρος Soph. Trach. 1031.

ὠκύ-πλανος, ſchnell umherirrend, Eur. frg. Pirith. 3.

ὠκύ-πλοος, ſchnell ſchiffend, Sp.

ὠκυ-ποδία, ſchnellfüßig ſein, Sp.

ὠκυ-πόδης, ὁ, poet. ſtatt ὠκύπους, ſchnellfüßig; λαγῳός Ep. ad. 417 (IX, 371); δρόμος Maced. 9 (V, 223).

ὠκύ-ποινος, ſchnell rächend, ſtrafend, und paſſ., ſchnell beſtraft, παραιβασία Aesch. Spt. 725.

ὠκύ-πομπος, ſchnell ſchickend, fortbringend, ναῦς Eur. I. T. 1137, πλάται 1427.

ὠκυ-πορέω, ſchnell gehen, reiſen, Strab. 8, 3, 29.

ὠκύ-πορος, ſchnell gehend, fahrend, reiſend; bei Hom. ſtets Beiwort der Schiffe; ſo auch Pind. P. 1, 74; ζυγὰ κυμάτων 4, 194; πόρθμευμα Aesch. Ag. 1538; ὄιστοί Claudian. 1 (V, 86).

ὠκύ-ποτος, ſeltene poet. Nebenform von ὠκύπους, ſo heißt Apollo in einem Hymn. (IX, 525).

ὠκύ-πους, ποδος, gen. ποδός, ſchnellfüßig; bei Hom. ſtets Beiw. der Pferde, wie Arist. ep. 3 (IX, 73); des Haſen Hes. Sc. 302; ἴλαφοι Soph. O. C. 1095; auch ἱππικῶν ἦν ὠκύπους ἀγών, El. 689; κύνες Eur. Hipp. 1128.

ὠκύ-πτερος, mit ſchnellen Flügeln, Fittigen, ſchnell fliegend, ἶρηξ Il. 13, 62; auch νῆες, Aesch. Spt. 715; τὰ ὠκύπτερα, die Stockfedern im Flügel, Ar. Av. 807; vgl. noch Strattis bei Ath. XIV, 655.

ὠκυ-ῥόης, ὁ, = ὠκύροος; Eur. Bacch. 569; Ap. Rh.; Θύμβρις Diod. 6 (IX, 219).

ὠκύ-ροος, poet. = ὠκύῤῥοος, ποταμός Il. 5, 598. 7, 133.

ὠκύῤ-ῥοος, ſchnell fließend, Sp.

ὠκύς, εῖα, ύ, ep. u. ion. im fem. auch ὠκέα, z. B. in der Il. immer ὠκέα Ἶρις, wie Hes. Th. 780, u. von der Lampetia, Od. 12, 374, — ſchnell, geſchwind; Hom. von Göttern, Menſchen, Thieren, beſ. von Roſſen, u. von lebloſen Dingen, wie den Pfeilen und den Schiffen; Sgſz βραδύς Od. 8, 330; bei Pind. αἰετός N. 3, 77, πρᾶξις P. 9, 69, πτέρυξ 1, 6, auch φρένες, 4, 139; ὤκιστος καιρός Aesch. Spt. 65; ἔτ' ἆσσον ὠκεῖς Soph. Ant. 1200; oft bei Eur. u. bei sp. D., ſeltener in Proſa. Auch wie ὀξύς, ſchnell, ſcharf auf die Sinne wirkend, ἀκοή Ael. H. A. 6, 63. — Adv. ὠκέως, zuerſt Pind. P. 3, 58. 10, 64; gew. ὦκα, ſ. oben. — Neben der regelmäßigen Comparation, ὠκύτερος, ὠκύτατος, Od. 8, 331 Pind. P. 4, 139 Luc. Hermot. 77 u. ſonſt, findet ſich auch ὠκίων, ὤκιστος, a. a. O. — Verwandt iſt ὀξύς.

ὠκυ-σκόπος, ſchnell, ſcharf ſehend, zielend, treffend, ſo heißt Apollo in einem Hymn. (IX, 525).

ὠκύτης, ητος, ἡ, Schnelligkeit; Pind. P. 11, 50; πελείας ὠκύτητ' οὐχ' ἥσσονες Eur. Bacch. 1088; Plat. Ax. 364 c.

ὠκυ-τόκεια, = Folgdm, Ar. Th. 504.

ὠκυ-τόκιος, zum Geſchwind-, Leichtgebären gehörig, es befördernd, τὸ ὠκυτόκιον, sc. φάρμακον, Mittel dazu, Poll. 2, 7, B. A. 74.

ὠκυ-τόκος, geſchwind, leicht gebärend, eine ſchnelle, leichte Geburt bewirkend; Soph. O. C. 695 von dem das Land fruchtbar machenden Fluſſe; τὸ ὠκυτόκον, die ſchnelle, leichte Geburt, Her. 4, 35. — Aber ὠκύτοκος iſt = ſchnell, leicht geboren.

ὦλαξ, ἡ, dor. = αὖλαξ, ſ. auch ὤλξ.

ὠλάφιον, ϝϝgg = ὦ ἐλάφιον, Ar. Thesm. 1172.

ὠλε-κρᾱνίζω, mit dem Ellenbogenknochen ſtoßen, Comic. bei Poll. 2, 140; aber B. A. 56 ſteht ὀλεκρανίζεσθαι.

ὠλέ-κρᾱνον, τό, eigtl. ὠλενόκρανον, d. i. ὠλένης κρᾶνον, auch ὀλενόκρανον, Ar. Pax 443, vgl. Schol. Arat. 876 u. Phryn. B. A. 56, — der vorragende Kopf des Ellenbogenknochens im Buge (der ἀγκῶνος κεφαλή heißt, Od. 14, 494), Arist. H. A. 1, 15; bei den Doriern κύβιτον, davon cubitus.

ὠλένη, ἡ, 1) der Ellenbogen, ſonſt ἀγκών u. πῆχυς, ulna; H. h. Merc. 388; Aesch. Prom. 60; Soph. Tr. 922; auch die Arme ſelbſt, Eur. ἅρα φίλην ὀρέξετ' ὠλένην Med. 902, u. oft; ὠλένας περιβάλλειν Ar. Ran. 1318; beſ. bei sp. D., περιπτύξουσιν ὠλέναις βρίτας Lycophr. 1135. — 2) ein Arm voll, ein Bündel, das man grade mit den Armen umfaſſen kann, ſonſt ἀγκαλίς, VLL. u. Sp.

ὠλένιος, in den Ellenbogen, Armen, Arat. 164.

ὠλενίς, ίδος, ἡ, = ὠλένη 2 od. ἀγκαλίς, Poll. 10, 170.

ὠλενίτης, ὁ, fem. ὠλενῖτις, zum Ellenbogen gehörig, χόνδρος Lycophr. 135, vom Schol. durch ὠμοπλάτη erkl.

ὠλεσί-βωλος, Erdſchollen zermalmend; σφῦρα ἀρούρης Phani. 4, Philp. 14 (VI, 297. 104).

Digitized by Google

ὀλεσί-θῦμος, die Seele, das Leben verderbend, Paul. Sil. ecphr. 149.

ὀλεσί-καρπος, die Frucht verderbend, verlierend; *ἐτέα* Od. 10, 310, weil sie ihre Früchte vor der Reife verliert oder abwirft, Theophr.; dah. übh. unfruchtbar; so heißt auch das *τύμπανον*, die bei den Mysterien der Kybele gebrauchte Pauke, weil sie von entmannten Priestern geschlagen wurde, oder weil sie die Begeisterung bis zur Selbstentmannung steigerte, Opp. Cyn. 3, 283.

ὀλεσί-οικος, das Haus, die Familie zerstörend, zu Grunde richtend, Aesch. Spt. 702; — das Vermögen verderbend, verschwendend, Sp., wie Liban.; vgl. B. A. 318.

ὀλεσί-τεκνος, Kinder verderbend, tödtend, Nonn. D. 44, 91.

ὀλήν, *ένος*, ὁ, seltene Nebenform von *ὠλένη*, Suid.

ὀλίγγη, ἡ, und **ὀλιγγία**, ἡ, = *ὦλιγξ*, vgl. B. A. 318 u. E. M.

ὀλιγγιάω, Runzeln, Falten ziehen, runzeln, Hesych.

ὄλιγξ, ἡ, die Runzel, Falte der Haut, bes. im Gesichte, VLL. Vgl. *αὐλαξ*, *ὦλαξ*.

ὄλλος, *ὤλλοι*, ion. = ὁ *ἄλλος*, οἱ *ἄλλοι*, Her., auch *ὅλλοι* geschrieben.

ὄλξ, ἡ, poet. syncopirt = *ὦλαξ*, *αὐλαξ*, die Furche, Hom. nur im acc. *ὦλκα*, Il. 13, 707 Od. 18, 375.

ὅλος, ἡ, = *ὠλένη*, Hesych. erkl. *ἡ τοῦ βραχίονος καμπή*.

(**ὀλύγιος**, od. *ὠλύγος*, unbekanntes Stammwort, von dem *διωλύγιος* hergeleitet wird.)

ὠμάδιος, 1) auf der Schulter, auf den Schultern. — 2) als Beiwort des Dionysos, = *ὠμοφάγος*, weil ihm auf Chios und Tenedos Menschen geopfert wurden, Orph. H. 29, 5 u. Porphyr.

ὠμαδίᾳ, adv., = Folgdm, Hesych.

ὠμαδόν, adv., auf der Schulter, auf den Schultern, Hesych.

ὠμ-αλβὲς *ἕλκος*, eine zu früh geheilte od. noch nicht gehörig ausgeheilte Wunde, Hesych.

ὠμ-αμπέλινος, von der Farbe des frischen Weinlaubes, Ggstz *ξηραμπέλινος*, Arr. peripl.

ὠμ-αχθής, *ές*, die Schultern belastend, beschwerend, *πήρη* Philp. 14 (VI, 104).

ὠμή-λυσις, ἡ, eigtl. *ὠμὴ λύσις*, geschrotenes Mehl von ungeröstetem Getreide, gew. Gerste, Weizen, *κριθίνη* oder *πυρίνη*, es wurde bes. als Arzneimittel zu Umschlägen gebraucht, Medic., Hesych.

ὠμηστήρ, *ῆρος*, ὁ, = *ὠμηστής*.

ὠμηστής, ὁ, rohes Fleisch fressend; *οἰωνοί*, *κύνες*, *ἰχθύες*, Il. 11, 454. 22, 67. 24, 82; *Κέρβερος* Hes. Th. 311; auch mit einem fem. vrbdn, *ἐχιδνα* 300; *κύνες* Soph. Ant. 693; *λέων* Orac. bei Her. 5, 92, 2, wie Aesch. Ag. 801; u. absolut für *λέων*, Antistius 1 (VI, 237); *λύκος*, *θῆρες*, Lycophr. 871. 955; *αἰετός* Ap. Rh. 3, 852; dah. übh. der grausame, unmenschliche, *ἀνήρ* Il. 24, 207; auch Bacchus heißt so in einem Hymn. (IX, 524); vgl. *ὠμάδιος* u. Plut. de coh. ira 13 Them. 13.

ὠμία, ἡ, = *ὦμος*, LXX.

ὠμιαῖος, an der Schulter befindlich, zur Schulter gehörig, Arist. H. A. 3, 5 u. Sp.

ὠμίας, ὁ, der Breitschulterige, Hesych.

ὠμίασις, ἡ, = *ὠμία*, *ὦμος*, Philo.

ὠμίζω, auf die Schultern eines Andern legen. — Med. auf die eigenen Schultern nehmen, Suid.

ὠμίλλα, ἡ, ein Spiel, bei dem man Nüsse, Vögel u. a. Dinge in einen Kreis setzte, u. ein Jeder den Satz des Andern aus dem Kreise zu bringen suchte; *εἰς ὠμίλλαν παίζειν*, dies Spiel spielen, Poll. 9, 102.

ὦμιον, oder richtiger *ὠμίον* accentuirt, dim. von *ὦμος*, Ammian. 22 (IX, 157).

ὠμιστής, ὁ, Lastträger, Hdn. Epim. 100.

ὠμο-βάεος, 3, auch 2 Endgn, = Folgdm; *ὠμοβοεῖον μοι περαδεὶς τόμον — καὶ τρὶς μοι περάσας ὠμοβοειότερα* Lucill. 73 (XI, 137), Wein, noch roher als das Rindfleisch, d. i. schlecht.

ὠμο-βόεος, von rohem, ungegerbtem Rindsfell; — ἡ *ὠμοβοέη*, sc. *δορά*, die rohe, ungegerbte Rindshaut, Her. 5, 9. 4, 65. 7, 91; — aber τὸ *ὠμοβόειον*, sc. *κρέας*, rohes Rindfleisch, Lucill. 73, s. das Vorige.

ὠμο-βοεύς, ὁ, = *ὠμοβόεος*, von rohem Rindsfell, *ἐμβάδες* Ep. ad. 176 (VI, 21).

ὠμο-βόϊνος, von rohem Rindsfell; Her. 7, 76. 79; Xen. An. 4, 7, 22. 7, 3, 32.

ὠμο-βόϊος, = Vorigem, Sp.

ὠμο-βορεύς, ὁ, = *ὠμοβόρος*, Nic. Ther. 739.

ὠμο-βορία, ἡ, das Fressen des rohen Fleisches (?).

ὠμο-βόρος, = Folgdm, Ap. Rh. 1, 636.

ὠμο-βρώς, *ῶτος*, roh essend, fressend, Soph. frg. 153; bes. rohes Fleisch fressend, Eur. Tr. 436 Herc. fur. 887.

ὠμό-βρωτος, roh gegessen, gefressen.

ὠμο-βόρσινος, = Folgdm, Sp.

ὠμό-βυρσος, von rohem Leder gemacht, Plut. Crass. 25.

ὠμο-βόσσινος, von roher, ungereinigter Baumwolle, Schol. Il. 5, 453.

ὠμο-γέρων, *οντος*, ein noch frischer, munterer, rüstiger Greis, den das Alter noch nicht mürbe gemacht hat, Il. 23, 791; u. so auch Ep. ad. 680 (VII, 563) zu nehmen. — Aber auch ein unreifer, ungeitiger Greis, der vor der Zeit durch Sorgen, Gram oder Krankheit alt und grau geworden ist, wie *ὠμὸν γῆρας* (Od. 15, 357; Hes. O. 707); Luc. de merc. cond. 25; auch adjectivisch, *βόστρυχος ὠμογέρων*, Paul. Sil. 10 (V, 264).

ὠμο-δάϊκτος, = *ὠμοσπάραικτος*, Hesych.

ὠμο-δαιδής, *ές*, wild gemacht, gereizt, *ὠμοδαὴς ἵμερος*, wild aufgeregte Leidenschaft, Aesch. Spt. 674.

ὠμο-δέψητος, roh gegerbt, Suid. v. *Σαμίραμις*.

ὠμό-δροπος, roh, unreif gepflückt, *νόμισμα ὠμόδροπα*, das Kriegsrecht, die Blume der Jungfrauschaft vor der Hochzeit zu brechen, Aesch. Spt. 315.

ὠμο-δερία, rohe Stücke Fleisch, rohe Theile, Glieder des zerlegten Opferthieres auf die mit der Fetthaut, *σημός*, umhüllten Schenkelbeine legen und sie so den Göttern weihen, Hom.; vollständig heißt es *μηρούς τ' ἐξέταμον κατά τε κνίσσῃ ἐκάλυψαν, δίπτυχα ποιήσαντες, ἐπ' αὐτῶν δ' ὠμοθέτησαν*, Il. 1, 461. 2, 424 Od. 3, 358; auch im med., *ὁ δ' ὠμοθετεῖτο συβώτης, πάντοθεν ἀρχόμενος μελέων, ἐς πίονα δημόν*, 14, 427; später übh. = ein Schlachtthier opfern, Ap. Rh. 3, 1033 *ἀθέσφατον ὠμοθετῆσαι*.

ὠμό-θρὶξ, *τριχος*, mit rohem, wildem Haare, *Χιλυδρος* Lyc. 340.

ὠμό-θῦμος, mit rohem, hartem Gemüthe, grausam, Soph. Ai. 870.

ὅ μοι od. **ὦμοι**, auch **ὦ μοι** geschrieben, s. ὦ.

ὠμ-οίδης, ὁ, mit geschwollenen, hohen Schultern, Eustath.

Digitized by Google

ὠμο-κοτύλη, ἡ, Schultergelenk, Medic.

ὠμο-κρατής, ές, entweder von ὠμός, Hartes, Schreckliches ertragend, leidend, oder, nach den älteren Schol., nach Lobeck u. Ellendt vorzuziehen, von ὦμος, mit starken Schultern, breitschultrig, Beiwort des Ajax, Soph. Ai. 205; vgl. Il. 3, 227.

ὠμο-κῥᾰδάω, sich mit den Schultern brüsten, sich breit machen, VLL.; vgl. B. A. 318.

ὠμό-λινον, τό, roher, ungerösteter Flachs, der stärker von Faden ist als gerösteter, Aesch. frg. 175. — Auch die daraus gemachte, starke Leinwand, Cratin. bei Ath. IX, 410 d; ein Tuch, Plut. de garrul. 13.

ὠμό-λινος, von rohem, ungerösteten Flachs oder starker Leinwand gemacht, Paul. Aeg. u. a. Sp.

ὠμο-λογημένως, adv. part. perf. pass. von ὁμολογέω, zugestanden, verabredetermaßen, ohne Widerrede, Sp.

ὠμόομαι, roh sein, werden (?).

ὠμο-πλάτη, ἡ, das Schulterblatt, Theocr. 26, 22; gew. im plur. αἱ ὠμοπλάται, Xen. Cyn. 4, 1; Arist. physiogn. 3.

ὠμ-οργός, hart, grausam handelnd, VLL.; auch ὠμοργός, B. A. 318.

ὦμος, ὁ (vielleicht von ΟΙΩ, = φέρω, eigtl. der Träger), die Schulter, der Theil des Leibes vom Halse bis an die Oberarme; sehr häufig bei Hom., u. bei Folgenden überall. Man vgl. ξίφεϊ κληῖδα παρ' ὦμον πλῆξ', ἀπὸ δ' αὐχένος ὦμον ἔεργαθεν ἠδ' ἀπὸ νώτου, Il. 5, 146; μεταφρένῳ ἐν δόρυ πῆξεν ὤμων μεσσηγύς 5, 41, u. oft; τεύχεα ἀπ' ὤμων συλήσειν 15, 544; Schild und Schwert werden an einem Halter über der Schulter getragen, 15, 262; πιέζεται ὦμος Ar. Ran. 30, u. öfter; u. in Prosa, wie Her. 4, 62 Plat. Rep. V, 449 b; auch von Thieren, Il. 15, 267; Hes. Sc. 430; Xen. Cyn. 4, 1.

ὠμός, roh, ungekocht, bes. vom Fleische; Il. 22, 347. 23, 21 Od. 18, 87. 22, 476; Sgstz ὀπταλέος 12, 396; wie Il. 4, 35 gesagt ist ὠμὸν βεβρώθοις Πρίαμον, so steht ὠμὸν καταφαγεῖν τινα od. ὠμοῦ ἰσθῆναι τινός, Einen lebendig, mit Haut und Haaren auffressen, von der rohesten und wildesten Grausamkeit od. der Aeußerung des grimmigsten Hasses, Xen. An. 4, 8, 14 Hell. 3, 3, 6. — Von Feld- und Baumfrüchten, unreif, Sgstz von πέπων, Ar. Equ. 260; — aber auch ὠμὸν γῆρας, ein unzeitiges, zu früh gereiftes Alter, Od. 15, 357; Hes. O. 707; τόκος, unzeitige, zu frühzeitige Geburt, Philostr. — Uebertr. = roh, grausam, ungebildet, ὠμοί τε δοῦλοις πάντα καὶ παρὰ στάθμην Aesch. Ag. 1045; εἰς τινα Eur. Hipp. 1264, vgl. I. A. 913 Hec. 359; Soph. O. R. 828; βούλευμα, στάσις, Thuc. 3, 36. 81; neben βίαιον, Sgstz von φιλανθρωπίᾳ, Dem. 24, 24; ὠμοὶ καὶ ἄνομοι Plat. Legg. VII, 923 e, u. öfter; — adv., ὠμῶς καὶ ἀπαραιτήτως Thuc. 3, 84, καὶ πικρῶς Dem. 29, 2, καὶ ἀναιδῶς 18, 285.

ὠμο-σῖτία, ἡ, das Essen roher Speisen (?).

ὠμό-σῑτος, 1) roh, rohes Fleisch essend, fressend, dah. wild, grausam, bes. von reißenden Thieren; Aesch. Spt. 523 von der Sphinx; σκύλακες Eur. Bacch. 338; γαλαῖσιν ὠμοσίτοις Phoen. 1032. — 2) roh gegessen, gefressen, Lycophr. 654.

ὠμο-σπάρακτος, roh zerrissen, Ar. Equ. 345.

ὠμο-τάριχος, ὁ, das eingesalzene, eingepökelte Stück, bes. vom Halse des Fisches πηλαμύς; Alexis u. Nicostr. bei Ath. III, 117 d IV, 133 c Matro ib. 135 a; Diosc.

ὠμότης, ητος, ἡ, 1) Rohheit, der Zustand, die Beschaffenheit eines rohen, ungekochten Körpers, einer unreifen Frucht, Arist. meteor. 4, 8, einer unverdauten Speise, dah. Härte, Unreife, Unverdaulichkeit. — 2) übertr., rohes, ungebildetes Wesen, Grausamkeit; οἰκτρὸν ἄφηκεν ὠμότητα Eur. Ion 47; Xen. Cyr. 4, 5, 19; εἰς τοῦτο ὠμότητος καθεστάναι τινά Isocr. 4, 112; ἐπ' ὠμότητι καὶ πονηρίᾳ οἱ θηβαῖοι μεῖζον φρονοῦσιν Dem. Lpt. 109; Sgstz von φιλανθρωπία öfters; Sp.

ὠμο-τοκέω, unreif gebären, fehlgebären, Sp.

ὠμο-τοκία, ἡ, das unzeitige Gebären, Fehlgebären, Ptolem.

ὠμό-τοκος, unreif, unzeitig gebärend, fehlgebärend, ὠδῖνες Callim. Del. 120.

ὠμο-τομέω, roh, unreif schneiden, aufschneiden, Paul. Aeg.

ὠμο-τόμος, roh, unreif schneidend, aufschneidend; — ὠμότομος, unreif geschnitten oder aufgeschnitten; Sp.

ὠμο-τριβής, ές, roh zerrieben, zermahlen, zermalmt, gepreßt, ὠμοτριβὲς ἔλαιον, Oel aus unreifen Oliven, Theophr. bei Ath. II, 67 b.

ὠμο-τύραννος, ὁ, grausamer Tyrann, LXX.

ὠμό-ὕπνος, halb im Schlafe, zwischen Schlafen u. Wachen; ὠμόϋπνον ἀνιστάναι τινά Eupol. bei Zon. v. ἐγερθῆναι; Philostr. v. Apoll. 8, 31.

ὠμο-φαγέω, roh essen, fressen, Sp.

ὠμο-φαγία, ἡ, das Essen des rohen Fleisches, Plut. def. or. 13.

ὠμο-φάγος, roh essend, fressend, bes. rohes Fleisch essend; gew. von wilden, reißenden Thieren, λέοντες, λύκοι, θῶες, Il. 5, 782. 16, 157. 11, 479 u. öfter; θῆρες H. h. Ven. 124; von Menschen Thuc. 3, 94. — Aber ὠμόφαγος ist = roh gegessen, roh zu essen; δαῖτες Eur. fr. Cret. 2, 13; vgl. auch Bacch. 139.

ὠμο-φορέω, auf den Schultern tragen, Ios.

ὠμο-φόρος, auf den Schultern tragend (?).

ὠμο-φρόνως, adv. von ὠμόφρων, Aesch. Pers. 875.

ὠμό-φρων, ονος, rohes, hartes Sinnes, grausam; Aesch. σίδαρος Spt. 712, λύκος Ch. 415; Soph. Phil. 194 Ai. 912; Eur. Phoen. 662 El. 1260; sp. D., κέντανρος Lycophr. 1203.

ὠμό-χαραξ, ακος, ὁ, ἡ, roher, ungeschälter Weinpfahl, Geopon.

ὤν, ion. u. dor. = οὖν, nun, daher, also; Her., und oft bei Pind.; vgl. Jac. A. P. p. 387.

ὄνα, ὄναξ, poet. u. ion. ἴσχσχη = ὦ ἄνα, ὦ ἄναξ.

ὄνμος, dor. ἴσχσχη = ὁ ἄνεμος.

ὀνόμαι, impf. ἐωνούμην, aor. ἐωνησάμην, wofür die guten Attiker lieber ἐπριάμην brauchen (ὠνήσατο Eupol. bei Ath. VI, 266 f ist bedenklich, s. Lob. Phryn. 128), perf. ἐώνημαι, Ar. Plut. 7, ist auch oft pass., wie der aor. ὠνηθεῖσα, Is. 6, 19, ὠνηθὲν ἢ πραθέν Plat. Legg. 850 a, vgl. Soph. 224 a, ein act. ἐωνηκώς wird aus Lys. angeführt B. A. 95, — kaufen, erkaufen; pachten, Hes. O. 343; öfter bei Her.; mit dem dat. der Person, von der man Etwas kauft, ὠνήσομαί σοι Ar. Ach. 780; τούτῳ γ' ἐγὼ τὰ δόρατα ταῦτ' ὠνήσομαι Pax 1327; gew. παρά τινος, Plat. Prot. 313 e u. oft; Sgstz πωλεῖν Legg. V, 741 b u. sonst; ἐξ ἀγορᾶς, auf

Digitized by Google

dem Markte kaufen, Xen. An. 3, 2, 21; der Preis steht im gen., μισθοῦ τινος γάμους ὠνουμένη Eur. El. 1090; ὅστις ἀργύρου μ' ὠνήσεται Hec. 360; Xen. An. 3, 1, 20 u. öfter. — Bes. öffentliche Abgaben od. Zölle pachten, Andoc. 1, 134; τέλη παρὰ τῆς πόλεως Xen. vect. 4, 19; vgl. Wolf Dem. Lpt. 281; Böckh Sth. Staatshaush. I p. 122. 359. — Kaufen wollen, um Etwas handeln, auf Etwas bieten, τῶν φορτίων Her. 1, 1; so 1, 68. 69. 165. 3, 139. — Erkaufen, bestechen, τινά, Dem. 18, 247; auch τὰ ἀγελήματα ἐωνοῦντο, sie wurden durch Bestechung Anklagen ab, 38, 8. 20.

ὠνή, ἡ, 1) das Kaufen, der Kauf; Her. 1, 153; Gegs πράσις Plat. Rep. VII, 525 c; Soph. 223 d u. sonst; ὠνὴν ποιεῖσθαί τινος = ὠνεῖσθαι, Legg. VIII, 849 b, wie Dem. 33, 8; ἁλῶναι Lys. 19, 43, das Loskaufen. — 2) der Kaufpreis, Werth. — 3) die käufliche, zu kaufende Sache, ὠνὴς ἐκ δημοσίου πρίασθαι Andoc. 1, 73.

ὤνημα, τό, das Gekaufte, ein Kauf, Appian.

ὠνητάω, desiderat. von ὠνέομαι, ich habe Lust zu kaufen, bin kauflustig, Suid.

ὠνητή, ἡ, das Kaufen, Lys. bei Poll. 7, 15.

ὠνητής, ὁ, Käufer, Pächter; Plat. Eryx. 394 e; Aesch. 1, 108; Plut. Ages. 9.

ὠνητικά, = ὠνησείω, Suid.

ὠνητικός, zum Kaufen gehörig, geneigt, Philo.

ὠνητός, bei Eur. Hel. 822 auch 2 Endgn, adj. verb. von ὠνέομαι, — 1) gekauft, erkauft; Od. 14, 202; δοῦλος οὐκ ὠνητός, ἀλλ' οἶκοι τραφείς Soph. O. R. 1123; ὠνητὴ δύναμις, Miethstruppen, Thuc. 1, 121. — 2) zu kaufen, käuflich, feil; Isocr. 2, 32; Plut. Aem. P. 12.

ὠνήτωρ, ορος, ὁ, spätere seltene Form für ὠνητής, Phryn.

ὠνθρωνε, ionisirt = ὦ ἄνθρωπε.

ὠνθρωποι, ion. ionisirt = οἱ ἄνθρωποι.

ὤνιος, auch 2 Endgn, zu kaufen, käuflich, feil; πῶς ὁ σῖτος ὤνιος; um welchen Preis ist das Getreide feil? was kostet es? Ar. Ach. 723, vgl. Equ. 480; Plat. Legg. VIII, 848 a; ἐς ὤνιον ἰέναι, auf den Markt kommen, feil stehen, Theogn. 127, nach Brunck's Em.; τὰ ὤνια, die Marktwaaren, Xen. An. 1, 2, 12; Lys. 22, 16; οὐδ' οἶνος ὤνιος Is. 6, 20; Sp., wie Plut. Rom. 25; Antiphil. 23 (VII, 622); Xen. Cyr. 1, 2, 3 u. öfter, wie Folgde; ὀρόβους ἴστε ὄντας ὠνίους Dem. 22, 15, als Zeichen großer Theuerung; — bestechlich, Dinarch. 1, 20.

ὄνομα, τό, ion. = ὄνομα.

ὀνομασμένως, adv. part. perf. pass. von ὀνομάζω, namentlich, Arist. rhet. 3, 2.

ὦνος, ὁ, 1) Kaufpreis, Preis, Bezahlung; ὦνον ἔδωκεν Il. 21, 41; ὁ δ' ἄξιον ὦνον ἔδωκεν Od. 15, 388, u. öfter; die Sache, wofür, im gen., Il. 23, 746. — 2) das Kaufen, Einkaufen, ἐπαίγετε δ' ὦνον ὀδαίων Od. 15, 445. — 3) die käufliche Waare, Sp.

ὠξ, dor. ionisirt für ὁ ἦξ.

ὠο-βραχής, ές, in Eiweiß eingeweicht, Paul. Aeg.

ὠό-γαλα, ακτος, τό, Milch mit Eiern vermischt, Eiermilch, Medic.

ὠο-γενής, ές, aus dem Ei geboren, entstanden, Sp.

ὠο-ειδής, ές, eiförmig, eirund, Arist. H. A. 5, 28.

ὠο-θεσία, ἡ, das Aufsetzen der Eier auf den Tisch, Sp.

ὠοί, s. ὠαῖαι.

ὠόν, τό, auch ᾠόν geschrieben, s. Jac. A. P. 723 (vgl. ᾠεών u. ᾠόν), ovum, das Ei; gerne bei Her.; Ar. Lys. 856; τίκτειν Av. 695; ὦ ἐκκλησιῶν Pax 134; Plat. Conv. 190 e u. sonst; auch von Eiern der Fische u. dgl., Arist. H. A. 2, 3; — ὠὸν ἔπας γίγνειν Xicin 9 (XI, 396), glatt wie ein Ei gemacht, von einem Kahlkopf; — ὠὰ ἄδωνα τὰ λατρικά bei Heron sind wahrscheinlich Schröpfköpfe; — bei Ath. XI, 503 f eiförmiger Becher.

ὠόν, τό, = ὑπερῷον, führt Eustath. als lakedämonisches Wort an.

ὠός, auch ὠὸς ὄς, erstaunender Zuruf der Ruderer und Schiffer; Ar. Ran. 190. 200; κέλευσμα τῶν ἐρεσσόντων κατακελεύον τὴν εὐρυθμίαν Schol. Ar. Av. 1395.

ὠο-πάλης, ὁ, Eierhändler, Sp.

ὠό-πωλις, ιδος, ἡ, fem. zum Vorigen, Eierhändlerinn.

ὠο-σκοπία, ἡ, das Beschauen der Eier, die Eierschau, bes. das Wahrsagen aus den Eiern, Suid.

ὠο-σκοπικά, τά, eine Schrift über die Kunst, aus Eiern zu wahrsagen, die dem Orpheus beigelegt wurde.

ὠο-σκόπιον, τό, ein eisförmiger, eirunder Becher mit doppeltem Boden, Ath. 488. 503 e.

ὠο-τοκεύς, ὁ, poet. = ὠοτόκος, Opp. H. 1, 750.

ὠο-τοκία, Eier legen; Arist. H. A. 6, 10; τὰ ὠοτοκούμενα gen. an. 2, 7; Folgde.

ὠο-τοκία, ἡ, das Eierlegen, Arist. gen. an. 1, 20.

ὠο-τόκος, Eier legend; Ar. gen. an. 1, 11, oft; ἀγέλη M. Arg. 8 (IX, 286); Opp. Hal. 1, 750.

ὠο-φαγία, Eier essen, Geopon.

ὠο-φόρος, Eier tragend; Arist. H. A. 9, 37 von Fischen; ὠοφόρος Opp. Hal. 1, 478.

ὠο-φυλακία, = Folgdm, Arist. H. A. 6, 14.

ὠο-φυλακτία, die Eier hüten, bewachen, Sp.

ὠπάζομαι, = Folgdm, Hesych.

ὠπάομαι, sehen, blicken, Opp. Cyn. 1, 316. 3, 84.

ὤπερ, adv., dor. = οὗπερ, wo, woselbst.

ὠπή, ἡ, Blick, Anblick, Aussehen; Ap. Rh. 3, 821; Nic. Al. 376.

ὦπιον, τό, dim. von ὤψ, richtiger ὠπίον zu accentuiren.

ὠπόλλον, poet. ionisirt = ὁ Ἀπόλλων.

ὠπόλλων, ion. u. dor. ionisirt = ὁ Ἀπόλλων.

ὦρ, ἡ, ionisirt = ὦαρ, dat. plur. ὥρεσσιν, = ὠάρεσσιν, Il. 5, 486; Apollon. erkl. γυναιξίν.

ὥρα, ἡ, ion. ὥρη, ursprünglich eine jede bestimmte Zeit; bes. die nach gewissen Zeitabschnitten oder Zeitumläufen wiederkehrt, also — 1) die Jahreszeit im Allgemeinen; Hom. gew. im plur., die wechselnden Jahreszeiten, ὅτε τέτρατον ἦλθεν ἔτος καὶ ἐπήλυθον ὧραι Od. 2, 107. 19, 152. 24, 142, öfter; h. Ven. 102; Hes. Th. 58; Her. 1, 32 u. sonst; ὧραι Διός Pind. Ol. 4, 1; κήρυκες ὡρᾶν I. 2, 23; πεπρο-τελλομέναις ὥραις Soph. O. R. 156; vgl. Ar. Av. 696; — auch das durch den Wechsel der Jahreszeiten bedingte mildere oder rauhere Klima eines Ortes od. Landes, Her. 1, 142. 149. 3, 106, bei dem auch die vier Himmelsgegenden dadurch bezeichnet sind, 2, 26; im sing. bei Hes. O. 666 Sc. 411. — Bes. die schöne Jahreszeit, der Frühling, ὅσα φύλλα καὶ ἄνθεα γίγνεται ὥρῃ Od. 9, 51, vgl. Il. 2, 468; Hom. u. Hes. unterscheiden drei Jahreszeiten: Frühling, ἔαρ, εἴαρος ὥρη Il. 6, 148, ὥρη ἐαρινή 2, 471. 16, 643 Od. 18, 367. 22, 301 h. Cer. 174, ἦρος ὧραι Eur. Cycl. 506 Ar. Nubb. 995, auch νέα ὥρα, das

Digitized by Google

junge Jahr, Frühjahr, Equ. 417; — Sommer, θέρος, θέρεος ὥρη Hes. O. 586, auch ὥρα ἔτους, Thuc. 2, 52 u. Plat. Legg. XII, 952 e, Bast ep. crit. p. 108, was aber auch von den übrigen Jahreszeiten gebraucht wird; — u. Winter, χειμών, χεῖμα, χείματος ὥρη Hes. O. 452, ὥρη χειμερίη Od. 5, 485 Hes. O. 496. — Dazu wird dann noch zwischen Sommer u. Winter die ὀπώρα, der Herbst eingefügt, wo dann auf ἔαρ und ὀπώρα je zwei, auf θέρος und χειμών je vier Monate gerechnet werden, Eur. frg. inc. 143; später nimmt man sieben Jahreszeiten an: ἔαρ, θέρος, ὀπώρα, φθινόπωρον, σπορητός, χειμών, φυταλιά; Plat. Legg. X, 906 d nennt die Jahreszeiten ὧραι ἐτῶν καὶ ἐνιαυτῶν; Arist. οἱ περὶ τὴν ὥραν χρόνοι; ὥρα μηνός Eur. Alc. 445; ἐκ τῶν ὡρῶν εἰς τὰς ὥρας Ar. Th. 950; ὡρῶν καὶ ἐνιαυτοῦ Plat. Crat. 408 e; ἡ τῶν ὡρῶν τοῦ ἐνιαυτοῦ σύστασις Conv. 188 a; vgl. noch Phil. 30 c Conv. 188 a Prot. 321 a. — Auch, bes. bei Sp., das Jahr, insofern es durch die Jahreszeiten bestimmt ist, ἐν τῇ πέρυσιν ὥρᾳ, im vorigen Jahre, Dem.; εἰς ὥρας, im künftigen Jahre, Plut. Pericl. 13; so εἰς ὥρας ἄλλας, ἑτέρας u. ä., Sp.; εἰς ὥρας κῆπεσετα, in aller Zukunft, Theocr. 15, 74; μὴ ὥραισιν ἐκοίμην, Betheuerung od. Verwünschungsformel: möge ich nicht das nächste Jahr erleben (s. ὥρασιν). — Die Tageszeit; H. h. Merc. 65. 155. 440; μεσονυκτίους ποτ' ὥρας Anacr. 31, 1; ὧραι ἡμέρας, die Tageszeiten, τῆς ὥρας ἐγίγνετο ὀψέ Dem. 21, 84, es wurde spät Abends; Xen. Mem. 4, 7, 4 vrbgl. νυκτὸς ὥρα καὶ μηνὸς καὶ ἐνιαυτοῦ, wofür 4, 3, 4 μηνὸς μέρη steht. — Aber erst Sp. brauchen es für Stunde, welche Bedeutung von den Astronomen ausgegangen zu sein scheint; zuerst bei Hipparch., vgl. Ideler Chronol. I p. 239. — 2) Uebh. die rechte, angemessene Zeit, die passende Zeit, Etwas zu thun, also wie καιρός; bei Hom. bes. vom Essen u. Schlafen, auch von Reden und Hochzeit, also von Dingen, die an bestimmte Zeitabschnitte geknüpft sind; γάμου Od. 15, 126; δόρπου 14, 407; κοίτου 3, 334. 19, 510; ὕπνου, μύθων, 11, 379; ἀρότου, ἀμήτου, Hes. O. 462. 577; ὁδοῦ Th. 754; — c. inf., εὕδειν, Od. 11, 330. 373; mit accus., δόρπον τετυκέσθαι, 21, 428; so auch Tragg., ὥρα δ' ἐμπόρους μεθιέναι ἄγκυραν Aesch. Ch. 650, es ist Zeit; ὥρα τάφου μνήμην τίθεσθαι Eur. Phoen. 1578; ὥρα 'στίν Ar. Ach. 393; ὥρα βαδίζειν Eccl. 30; ὥρα ἦν πάλαι, es war längst Zeit, 877; u. in Prosa: νῦν δ' ὥρα ἤδη καὶ ἐπ' ἄλλο τι τρέπεσθαι Plat. Prot. 361 e; καὶ γὰρ ἐμοὶ πάλαι ὥρα λέναι 362; Theaet. 145 b Soph. 241 b u. oft; Xen. Cyr. 4, 5, 1 An. 1, 3, 11 u. oft, u. Folgde; εἴς τι Theocr. 15, 147; absol., ἐν ὥρῃ δεῖπνον ἑλέσθαι Od. 17, 176, zur rechten Zeit; πρὶν ὥρη 15, 394; εἰς ὥρας ἀμῶσιν 9, 135, mit besonderer Beziehung auf die Reife des Getreides; τὴν ὥρην = zur rechten Zeit, Her. 2, 2. 8, 19; ἐν ὥρᾳ, Ar. Vesp. 242; μηδένα καιρὸν μηδὲ ὥραν παραλείπειν Dem. 2, 23. — 3) die Reife, Aesch. frg. 36, bes. die Reife des Menschenlebens, oder die vollste Blüthe der Jugend, und die reifste, edelste Kraft der Mannheit, στείχει δ' ἰουλος ἄρτι διὰ παρηΐδων ὥρας φυούσης Spt. 517, vgl. Suppl. 975; ἐς γάμου ὥρην ἀπικέσθαι (vgl. 2) Her. 6, 61; εἰς ἀνδρὸς ὥραν ἥκουσα κόρη, die mannbar werdende Jungfrau, Plat. Critia. 113 d; ὥραν εἶχε Is. 2, 3, was nachher ist ἡλικίαν ἔχειν ἀνδρὶ συνοικεῖν; οὐκ οὖσαν αὐτῷ καθ' ὥραν παῖδα Plut. Demetr. 14. — 4) die Schönheit, sowohl der Natur übh., als bes. von Menschen, die Blüthe, Anmuth, der Liebreiz; Ar. Av. 1721; οἱ τῆς σῆς ὥρας ἀπολαύσοντες Plat. Phaedr. 234 a; Conv. 219 c; ὄψιν πρεσβυτέραν καὶ οὐκ ἐν ὥρᾳ Phaedr. 240 d; Polit. 270 e u. öfter; Xen. Mem. 2, 1, 22. — Plat. leitet das Wort Crat. 410 c von ὁρίζω ab, ὅρας, διὰ τὸ ὁρίζειν χειμῶνάς τε καὶ θέρη. — Vgl. auch nom. propr.

ὥρα, ἡ, ion. ὥρη, Sorge, Vorsorge, Fürsorge, Aufsicht, Beachtung, Berücksichtigung, c. gen., zuerst Hes. O. 30; ὥραν τινὸς ἔχειν, ποιεῖσθαι, Her. 1, 4. 9, 8; Soph. O. C. 368 u. sp. D., wie Theocr. 9, 20; οὐδεμίη ὥρη ἔσται ἀπολλυμένης Her. 3, 155.

ὡραία, ἡ, die gute Jahreszeit, Frühling u. Sommer, vgl. ὡραῖος, B. A. 73.

ὡρᾰΐζω, 1) schön machen, putzen, schmücken, — pass. schön sein, Aristaen. 2, 10, blühen. — 2) med. sich schmücken, gew. im tadelnden Sinne, sich zieren, Eupol. in B. A. 43, wo Mein. ὡρᾴζεται schreibt; Hel. 7, 2.

ὡραιο-δότης, ὁ, Geber der Schönheit, Stob. ecl. 1, 3, 30, übh. = ὡρεσιδώτης.

ὡραιο-κόμος, fürs Putzen Sorge tragend, sich damit beschäftigend, Sp.

ὡραιό-μορφος, von schöner Gestalt, Sp.

ὡραιο-πολέω, mit Schönen umgehen, Suid.

ὡραιο-πώλης, ὁ, 1) reife Sommerfrüchte verkaufend. — 2) seine Schönheit verkaufend, mit seiner Schönheit Handel treibend, Sp. — 3) = ταριχοπώλης, Hesych. (s. ὡραῖος 2).

ὡραῖος, 1) was eine bestimmte Zeit, bes. die Jahreszeit mit sich bringt u. reift, bes. von den reifen Sommerfrüchten; βίος, βίοτος ὡραῖος, Lebensunterhalt von reifer Feldfrucht, Hes. O. 32. 309; καρποὶ ὡραῖοι Her. 1, 202; gew. τὰ ὡραῖα u. τροφὰ ὡραῖα, alle Früchte, die die Jahreszeit reift, mit sich bringt, annona, Thuc. 3, 58 Xen. An. 5, 3, 12; Plat. οἷον πυρῶν καὶ κριθῶν, οἷσι δὴ καὶ τὰ ἄπαντα ἀκολουθεῖτω τὰ ἄλλα ὡραῖα νεμόμενα, Legg. VIII, 847 e. — Dah. ἡ ὡραία, sc. ὥρα, die Jahreszeit, in welcher die Feldfrüchte reif werden, die Zeit der Ernte, bes. die zwanzig Tage vor und nach Aufgang des Hundssterns, u. allgemeiner, die gute Jahreszeit, die vier od. fünf Monate (τέτταρας μῆνας ἢ πέντε, τὴν ὡραίαν αὐτὴν στρατεύεσθαι Dem. 9, 48) vom Frühjahr bis zum Herbst, in welchen auch der Krieg geführt zu werden pflegte, vgl. Schäf. zu Bos. ell. p. 577; περιμένειν τὴν ὡραίαν Dem. 56, 30, die gute Jahreszeit abwarten; ὑπὸ τὴν ὡραίαν, gegen den Frühling, Pol. 3, 16, 7. — 2) zur rechten, günstigen Zeit geschehend, der Jahreszeit entsprechend, durch die Jahreszeit u. die Witterung begünstigt; ἄροτος, ἔργον, Hes. O. 618. 644; πλόος, günstige Schifffahrt, 632. 667; ὡραῖόν ἐστι, die Witterung ist günstig; dah. auch τάριχος ὡραῖον, zur rechten Jahreszeit eingesalzener Fisch, Alexis bei Ath. III, 117 d; vgl. Soph. frg. 446; ὡραῖα τεμάχη Poll. 7, 27. — Absol. τὴν ὡραίην, zur rechten, gewöhnlichen Zeit, wie τὴν ὥραν, Her. 4, 28; — ὡραίων τυχεῖν, gebührender Ehre theilhaftig werden, wie νομίμων, Eur. Suppl. 187; vgl. Plat. ἔνθα ὡραῖα ἀπεστίλουν ἱερὰ ἐκείνων ἑκάστῳ,

Digitized by Google

Critia. 116 c. — 3) vom Lebensalter des Menschen, in der schönsten Blüthe der Jahre, in voller, reifer Kraft, Hes. O. 697; in der Jugendblüthe stehend, jugendlich schön, Pind. Ol. 9, 101; Reiz, Anmuth, ἄνευ κάλλους ὡραῖοι Arist. rhet. 3, 4, womit Plat. Rep. X, 601 b zu vgl.: τοῖς τῶν ὡραίων προσώποις, καλῶν δὲ μή; ἐν ὡραίῳ ἵσταμαι βίῳ Eur. Phoen. 975; Ar. Av. 138; ὡραιοτάτη Ach. 1113 Ran. 291; παρθένος γάμου ὡραία Her. 1, 196; Xen. Cyr. 4, 6, 9.

ὡραιότης, ητος, ἡ, 1) die Reife der Jahresfrüchte, Sgfg von ἀμορφία der Früchte, Arist. plant. 1, 4. — 2) der reife, blühende Zustand des menschlichen Leibes, die Jugendblüthe, Xen. oec. 7, 43.

ὡραΐσμα, τό, Putz, Schol. Pind. N. 8, 1.

ὡραϊσμός, ὁ, Schmuck, Putz, das Ausschmücken, Herausputzen, gew. im tadelnden Sinne; Schol. Pind. N. 8, 1; Eust. 317, 41; Plut. Fab. M. 1.

ὡραϊστής, ὁ, ein Stutzer, Zierling, der viel auf Putz u. Schönheit hält, VLL.

ὡραιόω, Hes. Th. 903, f. L. statt ὡρεύω.

ὡρακιάω, ohnmächtig werden, in Ohnmacht fallen; Ar. Pax 686 Ran. 481; τὸ βλέμμα ὡρακιῶν Aristaen. 1, 10. — Andere schreiben ὡρακιάω und nehmen eine Ableitung von ὠχριάω an.

ὡράκλιζω, = ὡρακιάω, Suid.

ὡρανός, ὁ, dor. statt οὐρανός.

ὡράσι, ὡρασιν, adv., zur rechten Zeit; Ar. Lys. 391, nach Herm. Emend. Epit. doctr. metr. p. XXI; bestätigt durch Hdn. bei Ioann. Lex. p. 35, 33. Vgl. θύρασι. So steht jetzt Luc. D. mer. 10, 3 μὴ ὥρασιν ἔχοιτο, möge er nicht das nächste Jahr erleben; vgl. D. D. 6, 4 salt. 5.

ὡραῖον, τό, Ort, wo reife Sommerfrüchte aufbewahrt werden, Scheuer, horreum, findet sich auch ὥρειον u. ὥριον geschrieben, erst sehr Sp.

ὡρεί-τροφος, poet. statt ὀρειτροφος, h. Bacch. Anth. IX, 524.

ὦρες, s. ὦρ.

ὡρεσί-δουπος, poet. statt ὀρεσίδουπος, auf den Gebirgen, Bergen lärmend, Beiwort des Bacchus in einem Hymn. (IX, 524), statt ὠρεσίλοιπος emend.

ὡρεσι-βότης, ὁ, der die Jahreszeiten bringt, reife Jahresfrucht giebt, Beiw. des Apollo in einem Hymn. (IX, 525).

ὡρεσί-λοιπος, von dunkler Bdtg, u. daher in ὠρεσίδουπος geändert, w. m. s.

ὡρεσι-τροφος, = ὠρειτροφος, Hymn. (IX, 524).

ὡρεύω, besorgen, beaufsichtigen, in Obhut haben, Hes. Th. 903, wo ὡραίουσι od. ὡρασσοῦσι s. L. ist.

ὡρέω, = Vorigem, Suid., Apoll. L. H. erkl. φυλάσσω.

ὥρη, ἡ, ion. statt ὥρα, Hom.

ὤρη, ἡ, ion. statt ὥρα, Hes. u. Her.

ὥρημα, τό, das Beaufsichtigte, Bewachte, Hesych.

ὡρη-φόρος, die Jahreszeiten herbeiführend, reife Jahresfrucht bringend, Beiwort der Demeter, H. h. Cer. 54. 192. 492.

ὡρία, ἡ, = ὡραιότης, gw.

ὡριαίνω, ὡριαίνομαι, = ὡραΐζω, ὡραΐζομαι, Clearch. bei Ath. 554 b u. Hesych.

ὡριαῖος, eine Stunde lang, διάστημα Ptolem.

ὡριάς, άδος, ἡ, bes. poet. fem. zu ὥριος, φύσις Orph. H. 9, 19, die Horen zeugend, gebend.

ὡρίγξ, ἡ, = ὀλιγξ.

ὡρίζω, jfgz. statt ὁαρίζω, davon ὡρίζεσκον, ion. impf., H. h. Merc. 58.

ὡρικός, 1) reif, zeitig, Ar. Ach. 260; im blühenden Alter, jugendlich schön, νέος Ael. H. A. 14, 5, νεανίσκος Alciphr. 1, 13; compar., νεανίας ὡρικώτερος, Ael. H. A. 4, 8, vgl. 5, 17. — 2) zur rechten Zeit, am rechten Orte, ὡρικῶς πυνθάνει Ar. Plut. 963, was auch erklärt wird „du fragst „jugendlich", „jüngferlich".

ὡριμάζω, reifen, Schol. Od. 2, 126.

ὡριμαία, ἡ, ein astrologisches Wort, Procl. Paraphr. Ptol.

ὥριμος, ον, poet. statt ὡραῖος, reif, zeitig; βότρυες Leon. Tar. 29 (IX, 316); Sgfg ἄωρος, von Fischen, Nicom. com. bei Ath. 291 b (v. 21); — auch in späterer Prosa, Lob. Phryn. p. 52.

ὡριμότης, ητος, ἡ, Reife, Zeitigkeit, Schol. Il. 9, 119.

ὡριό-καρπος, mit, von reifer, zeitiger, jähriger Frucht, Orph. H. 55, 11.

ὥριον, adv., ion. statt αὔριον.

ὥριον, τό, s. ὡρεῖον.

ὥριος, 3, bei den Att. auch 2 Endgn, — 1) zu bestimmten Zeiten, Jahreszeiten geschehend, wiederkehrend; Hes. O. 494. 545; Pind. τελεταί, P. 9, 101; ὥρια πάντα, Alles, was die verschiedenen Jahreszeiten hervorbringen, die Früchte aller Jahreszeiten, Od. 9, 131. — Dah. zeitig, reif, Hes. O. 396; ὥρια πάντα γένοιτο Theocr. 7, 62; auch ὥριος γάμῳ, reif zur Vermählung, Anton. Thall. paralip. 36 (VII, 188); u. öfter in der Anth. — Auch von Menschen = blühend, kräftig, Luc. am. 12. — 2) zur rechten, günstigen Zeit od. Tageszeit, Hes. O. 394. 424. 699; — u. üb. poet. = ὡραῖος, auch in späterer Prosa vorkommend, Lob. Phryn. 52.

ὥρισμα, τό, jfgzg statt ὅρισμα, s. Opp. Cyn. 4, 23.

ὡρισμένως, adv. part. perf. pass. von ὁρίζω, genau bestimmt, Pol. 10, 46, 10.

ὥριστος, ion. statt ὁ ἄριστος, Hom. bes. in der Il.

ὡρίων, ωνος, ὁ, s. nom. pr. Auch ein indianischer Vogel, Ael. H. A. 17, 22.

ὡρο-γραφέω, die Geschichte nach Jahren, annalenmäßig schreiben (?).

ὡρο-γραφία, ἡ, Geschichtschreibung, Geschichtserzählung nach Jahren, D. Sic. 1, 26.

ὡρο-γράφος, die Geschichte nach Jahren ordnend, schreibend, erzählend, ein Annalist; Plut. de Her. malign. 36; Hesych.

ὡρό-δεσμος, ὁ, Strohseil zum Binden der Korngarben, VLL.

ὡρο-θετέω, 1) beim Nativitätstellen, beim Beobachten der Geburtsstunde bemerken. — 2) die Geburtsstunde regieren, von dem in der Geburtsstunde am Himmel stehenden Planeten, Lucill. 42 (XI, 160), vgl. 43 (XI, 161).

ὡρο-θέτης, ὁ, Nativitätsteller, Sp.

ὡρο-κομεῖον, τό, s. L. statt ὡρονομεῖον, Suid.

ὡρο-λογέω, die Tageszeiten, Stunden anzeigen, wie eine Uhr anzeigen, Sp.

ὡρο-λογητής, ὁ, der die Stunde sagt, bei Ath. IX, 406 d vom Prodicus, der ὥραι geschrieben.

ὡρο-λόγιον, τό, Stundenzeiger, Uhr; ὡρολόγιον σκιοθηρικόν, die Sonnenuhr des Anaximandros; ὑδραυλικόν, Wasseruhr; ὡρολόγιον νυκτερινόν

Digitized by Google

ἐοικὸς τῷ ὑδραυλικῷ, die Nachtuhr des Platon, eine Art Wasseruhr, Aristocl. bei Ath. V, 174 c.

ὡρό-μαντις, ὁ, der Stundenprophet, Beiwort des Hahns. Vgl. ὡρονόμος.

ὡρο-νομεῖον, τό, u. **ὡρονόμιον**, = ὡρολόγιον, Sp.

ὡρο-νομέω, poet. statt ὡρονομέω, Maneth. 4, 593.

ὡρο-νομία, 1) die Tageszeiten, Stunden eintheilen, anzeigen. — 2) die Stunde regieren, von dem eintretenden Zeichen des jedesmaligen Planeten, γένεσιν ὡρονομεῖ Κρόνος Pallad. 30 (XI, 383).

ὡρο-νομικός, ἡ, όν, zum ὡρονόμος gehörig, ihm eigen, ὡρονομικὸν κατασκεύασμα, Werkzeug zur Abtheilung u. Bezeichnung der Stunden, Schol. Ar. Av. 1093.

ὡρο-νόμιον, τό, s. ὡρονομεῖον.

ὡρο-νόμος, 1) die Tageszeiten, Stunden abtheilend, sie anzeigend, dah. ὁ ὡρονόμος, der Stundenzeiger, die Uhr, auch der Hahn, Babr. bei Suid., wie πέταυρα, wo man ὡρόμαντις vermuthet. — 2) die Stunde regierend, von dem jedesmal in das Zeichen eintretenden Planeten, Man. 3, 120.

ὧρος, ὁ, 1) poet. ἰζgzgn statt ἄωρος, der Schlaf, Callim. fr. 150. — 2) die Nacht, Mein. Euphor. p. 126.

ὄρος, τό, dor. statt ὄρος, ion. οὖρος, der Berg.

ὥρος, ὁ, 1) die Zeit, Jahreszeit, bes. das Jahr, Hippocr. u. Sp.; τοὺς ἐνιαυτοὺς ἀρχαϊκῶς ὥρους λέγεσθαι Plut. Symp. 5, 4, 1. — 2) im plur. die Jahrbücher, Annalen, Luc. macrob. 14 u. a. Sp.; vgl. Coray Heliod. p. 314.

ὡρο-σκοπεῖον, τό, 1) ein Instrument, die Geburtsstunde zu erfahren u. zu beurtheilen. — 2) = ὡρολόγιον, Heliod. 9, 22, v. l.

ὡρο-σκοπία, die Stunden beobachten, bes. die Geburtsstunde beobachten u. sie deuten, Sext. Emp. adv. astrol. 13, oft.

ὡρο-σκόπησις, ἡ, = Folgdm, S. Emp. adv. astrol. 99 u. Ptolem.

ὡρο-σκοπία, ἡ, 1) die Beobachtung der Jahreszeiten, Stunden. — 2) bes. die Beobachtung der Geburtsstunde u. ihre Deutung, Nativitätstellerei, Schol. Lycophr. 363.

ὡρο-σκόπιον, τό, = ὡροσκοπεῖον; D. L. 6, 104; S. Emp. adv. astrol. 28.

ὡρο-σκόπος, die Jahreszeiten, Stunden beobachtend, bes. die Geburtsstunde beobachtend, sie deutend, der Nativitätsteller, S. Emp. adv. astrol. 12, oft, u. a. Sp.

ὡρο-τρόφος, die Jahreszeiten nährend, sie herbeiführend, Orph. H. 7, 10.

ὄρμιον, τό, s. ὀρεῖον.

ὄρυγγες, οἱ, eine Art scheckiger Pferde, Opp. Cyn. 1, 316.

ὀρῦγή, ἡ, = Folgdm, das eigtl. Wort von Hunden, Zenodot. in Ammon.; Hermesianax bei Ath. XIII, 598 e; von Wölfen, Poll. 5, 86; Plut. Them. 10.

ὄρυγμα, τό, das Gebrüll, Geheul, eigtl. der Hunde, Zenodot.; auch λεόντων, Ep. ad. 398 (VII, 676); ἡδόνων, von der Brandung, Qu. Maec. 6 (VI, 233).

ὀρυγμός, ὁ, das Heulen, Brüllen, Valck. Ammon.; von Wölfen, Poll. 5, 86; Sp.

ὀρῦδόν, adv., mit Geheul, Gebrüll, heulend, brüllend, Nic. Al. 222.

ὀρῦθμός, ὁ, = ὀρυγμός, Theocr. 25, 217, vom Löwen.

ὀρύομαι, 1) heulen, brüllen, bes. von der Stimme hungriger Hunde, Zenodot. bei Ammon.; Coluth. 116; Wölfe, Callim. nach Poll. 5, 86; Löwen u. andere Raubthiere, Theocr. 2, 35 u. a. Sp. — 2) transf., beheulen, bejammern, Theocr. 1, 71. — 3) seltener von der menschlichen Stimme, laut schreien, rufen, Pind. Ol. 9, 117, im aor.; heulen, wehklagen, Her. 3, 117; auch jubeln, jauchzen, 4, 75. — Uebertr. vom dumpfen, dem Geheul ähnlichen Brausen der Meereswogen, ὠρύοντο κῦμα Antp. Sid. 8 (XI, 31); ὠρύεται οἶδμα θαλάσσης D. Per. 83. — Das act. erwähnt Suid. — [Y der Regel nach durch alle tempp. lang, bei D. Per. im praes. kurz.]

ὀρύωμα, τό, = ὄρυγμα, LXX.

ὀρχατος, ion. u. dor. ἰζgzgn statt ὁ ἀρχαῖος.

ὡς, adv. des demonstr. Pronomens, von dem alten demonstr. Pron. ὅς, = οὕτως, ὧδε, 1) auf diese Art, auf diese Weise, so, also; oft bei Hom. ὡς εἰπών, ὡς γὰρ ἄμεινον u. ä.; u. übh. bei den Dichtern, wie Pind.; εἰ πάντα δ' ὡς πράσσοιμι ἄν Aesch. Ag. 904; ὡς τις ἀκτὰ κλονέεται, ὡς καὶ τόνδε ἄται κλονέουσιν Soph. O. C. 1244; Eur. El. 455 Hipp. 1054, vgl. Valck. Phoen. 841; auch in der ion. Prosa, Her. 3, 13. 6, 76. — In der Verbindung καὶ ὡς und negativ οὐδ' ὡς, μηδ' ὡς betonten die Alten das Wort als Perispomenon, καὶ ὥς, οὐδ' ὥς, μηδ' ὥς, s. Lehrs Quaest. Ep. p. 63 Sengebusch Offener Brief an Rost S. 74; Imm. Bekker hat diese Betonung in den Hom. wieder eingeführt; καὶ ὡς, Bekker καὶ ὥς, auch so, auch unter diesen Umständen, gleichwohl, dennoch, wie ὅμως, Il. 1, 116. 3, 159. 4, 322. 8, 56. 11, 720 u. sonst; οὐδ' ὡς, Bekker οὐδ' ὥς, auch so nicht, auch unter diesen Umständen nicht, dennoch nicht, 7, 263. 9, 351. 587. 11, 841 Od. 1, 6. 2, 23 u. sonst; οὐδέ κεν ὡς Il. 9, 386. In diesen Verbdgn auch in att. Prosa, Thuc. 1, 44, öfter, Xen. Cyr. 3, 3, 11, Isocr. 4, 139, u. bei Sp., wie App. Hisp. 9, 16. — Ueber ὡς δ' αὖτως s. ὡσαύτως. — 2) häufig ist auch die Verbindung zweier Sätze durch ὡς — ὡς, wie das oben aus Soph. angeführte Beispiel; εἰ γὰρ ἐγὼν ὡς εἶην ἀθάνατος — ὡς — Il. 8, 538; aber nicht bloß von der gleichen Beschaffenheit, sondern auch von der Gleichzeitigkeit od. unmittelbaren Aufeinanderfolge zweier Handlungen, s. Valck. Phoen. 1437; ὡς ἥψατο γούνων, ὡς ἴχετ' ἐμπεφυυῖα, wie sie seine Kniee berührt hatte, so hielt sie sich auch fest daran, Il. 1, 512; ὡς ἴδεν, ὡς μιν ἔρως πυκινὰς φρένας ἀμφεκάλυψεν, wie er sie erblickte, so umnebelte ihm auch Liebe die Sinne, 14, 294; Theocr. ὡς ἴδον, ὡς ἐμάνην, ὡς μευ περὶ θυμὸς λάφθη 2, 82, vgl. 3, 42, wo man freilich auch das zweite u. dritte ὡς als Ausruf nehmen kann: wie ich ihn erblickte, wie ras'te ich! wie wurde die Seele mir verwundet! Auch Plat., ὥσπερ οἱ γραμματισταὶ ἀναγκάζουσι γράφειν κατὰ τὴν ὑφήγησιν τῶν γραμμῶν, ὡς δὲ καὶ ἡ πόλις ἀναγκάζει Prot. 326 d; ὡς πρὸς ἀστρονομίαν ὄμματα πέπηγεν, ὡς πρὸς ἐναρμόνιον φορὰν ὦτα παγῆναι Rep. VII, 530 d. — 3) so, so zum Beispiel, für eine allgemeine Behauptung einen besondern Beleg anführend, Od. 5, 121. 125. 129, h. Ven. 219. — 4) ὡς steht auch für das sogenannte Atonon ὡς, das Relativum „wie", in Vergleichungen, wenn das

Digitized by Google

adv. dem Worte nachgesetzt wird, welches die Vergleichung angiebt, *πατὴρ ὣς ἦπιος ἦεν, θεὸς ὣς τίετο δήμῳ*, u. ä. oft Hom.; *δοῦλον ὥς* Aesch. Pers. 331; Spt. 480 Ch. 104, u. sonst bei den Dichtern; selten in der ion. Prosa, u. wahrscheinlich ohne Beispiel in der att. Prosa. Es ist dies aber nicht das demonstrative *ὥς*, sondern das relative mit Anastrophe. Nämlich im Grunde ist das relative *ὡς* gar nicht Atonon, sondern Oxytonon, aber proklitisch, d. h. bei regelrechter, logischer Wortstellung ruht der Accent des *ὡς* auf dem jedesmal folgenden Worte, und wird durch den Accent dieses folgenden Wortes mit vertreten. Stellt man nun das *ὡς* nach, so wird es anastrophirt, wie die Präpositionen, d. h. hier also, *ὡς* zieht seinen Accent von dem folgenden Worte auf sich selbst zurück. Vgl. Lehrs Quaest. Ep. p. 99.

ὡς, vor. auch *ὥ*, B. A. 591, 22. 617, 31 (vgl. auch das vorige *ὥς*), adv. des relat. Pronomens *ὅς*, auf welche Art, Weise, wie, so wie, in wie fern; oft bei Hom.; im Allgemeinen immer eine erklärende Bestimmung enthaltend, und

1) beim vollständigen Ausdrucke sich auf ein demonstratives adv. beziehend, das sowohl darauf folgen, als vorhergehen kann; diese Beziehung findet aber nicht bloß Statt auf die eigtl. demonstrativen adv. *ὥς* (Il. 2, 326 u. öfter; Soph. O. C. 1244), *τώς, ὧδε, οὕτως* (Hom. u. sonst; *ὡς — τώς* Aesch. Spt. 465; *ὡς — οὕτω* Il. 15, 825 ff., s. unten; Soph. Ant. 421 Trach. 1132; u. so auch mit besonderem Nachdruck in Prosa, *μηδ' οὕτω σφόδρα φυλάξουσι μηδέν, ὡς τοὺς ἐκγόνους* Plat. Rep. III, 415 b; Apol. 30 b u. sonst), sondern auch auf *τόσον*, Il. 4, 130; *ταύτῃ ἴτέον, ὡς τὰ ἴχνη τῶν λόγων φέρει* Plat. Rep. III, 365 d; *ἀλλ' οὔτι πω τοιόνδ' ἐναργὲς εἰδόμην, ὡς τῆς πάροιθεν εὐφρόνης* Aesch. Pers. 176, vgl. Ag. 841. In mehrern Verbdgn könnte man dafür das pronom. relativ. erwarten, *ἑλὼν κρέα, ὧς οἱ χεῖρες ἐχάνδανον*, er nahm Fleisch, so wie die Hände faßten, für *ἃ* od. *ὅσα ἐχάνδανον*, Od. 17, 344; *ὦκα δὲ μητρὶ ἐννεπον, ὡς εἶδόν τε καὶ ἔκλυον*, ich sagte es der Mutter, wie ich es hörte, d. i. was ich sah und hörte, H. h. Cer. 172. 296. 416, vgl. Il. 2, 10. 14, 44. 18, 74. 75; Hes. O. 690; *τὸ ῥῆμα μέμνημαι ὡς εἶπε* Aeschin. 3, 72; vgl. Schäf. O. C. 1124; Lob. Phryn. 427. — Bei den homerischen Gleichnissen ist *ὡς ὅτε* zu merken, wo uns *ὅτε* oft überflüssig erscheint u. der Ausdruck etwas Elliptisches hat, *ἤρπε δ', ὡς ὅτε πύργος, ἐνὶ κρατερῇ ὑσμίνῃ*, eigtl. *ὡς ὅτε πύργος ἤρπε*, Il. 4, 462, wie es auch 13, 389 vollständig heißt *ἤρπε δ' ὡς ὅτε τις δρῦς ἤρπε*, vgl. 12, 132. 15, 362. — Ueber die Umstellung *πατὴρ ὥς* für *ὡς πατήρ* und die damit verbundene Anastrophe vgl. das demonstrative *ὥς* am Ende. — Buttm. Lexil. I p. 239 bemerkt, daß durch den ganzen Homer das einfach vergleichende *ὡς*, wenn es in der Bdtg wie dem Nomen vorangeht, nie anders, als zu Anfang eines ganzen Satzes mit ausgedrücktem Verbum od. Participium steht, solche augenfällige elliptische Ausdrücke ausgenommen, wie eben erwähnt sind, od. wie Od. 14, 441 *αἴθ' οὕτως, Εὐμαῖε, φίλος Διὶ πατρὶ γένοιο, ὡς ἐμοί*, sc. *ἐγένου*. In eigentlichen Vergleichungen dagegen, von einem einzelnen Worte, steht es nicht, die zweifelhafte Stelle Il. 2, 149 *ὡς κύματα μακρὰ θαλάσσης* allein ausgenommen, sondern entweder steht es dann nach, *θεὸς ὥς* u. ä., od. es wird *ὥστε, εὖτε* od. *ἠΰτε* gebraucht. — Sehr gew. bleibt das Demonstrativum weg, *ὡς κύων νεβρὸν ἐκμαστεύσω*, wie ein Hund das Hirschkalb, Aesch. Eum. 237; *πρέπει γὰρ ὡς τύραννος εἰςορᾶν* Soph. El. 654; u. in Prosa überall. — Besonders sind hier — a) Zwischensätze zu merken, welche die im Hauptsatz enthaltene Aussage irgendwie bedingen od. beschränken; *ὡς ἐμοὶ δοκεῖ*, wie mir scheint; *ὡς ἔοικε*, wie es scheint; *ὡς ἐγῷμαι*, wie ich meine, eigtl. das ist in so weit richtig, wie es mir scheint; *ὡς τὰ γράμματα λέγει* Aesch. Spt. 628; *ὡς χρή, ὡς ὀρθῶς*, Ag. 1537. 1579; *ὡς λόγος τις* Eum. 4; *ὡς ἀκούω* Soph. O. C. 531; *ὡς δύνασαι* Ai. 1164; Eur.; u. in Prosa sehr geläufig; *οὐχ ὡς σὺ δοκεῖς* Plat. Phaedr. 274 a; *ὡς ἐμοὶ δοκεῖ, ὡς τὸ εἰκός* u. ä. öfters; auch *ὡς οἷόν τε*, Her. 3, 143; *ὡς ἔοικας* Plat. Rep. II, 372 c; Xen. Conv. 4, 53. Oft wird diese Beschränkung noch verstärkt durch *γέ, ὡς γε τὸ εἰκός*, Plat. u. A.; *ὡς γοῦν ὁ λόγος σημαίνει*, wie wenigstens die Rede lehrt, wobei *γέ* auch von *ὡς* durch zwischengestellte Wörter getrennt wird, s. Reisig comm. crit. de Soph. O. C. 45. — In der orat. obliqua steht so auch der infin., *ὡς σφίσι δοκεῖν*. — Der optat. potent. ermäßigt den Ausdruck noch mehr, *ὡς ἡμεῖς φαῖμεν ἄν*, wie wir sagen möchten. — Zuweilen bestimmt ein solcher Zwischensatz die Construction des Hauptsatzes od. führt eine Veränderung der einfachen Structur herbei, *ὡς δὲ Σκύθαι λέγουσι, νεώτατον ἁπάντων ἔθνέων εἶναι τὸ σφέτερον*, statt *ἦν, ἐστίν*, od. so, als ob *ὡς* nicht bestände; deutsch etwa „wie die Scythen erzählen, so „wäre ihr Volk das jüngste von allen"; Her. 4, 5, vgl. 1, 58. 65. 2, 8. 4, 76. 95. 6, 37; in der Regel steht der Satz mit *ὡς* voran, doch wird er auch zuweilen dazwischen geschoben, wie 5, 44; *ἀνὴρ δέ' ὡς ἔοικεν οὐ νέμειν*, statt *οὐ νέμει, ὡς ἔοικε*, Soph. Trach. 1238; od. nachgesetzt, *τοιᾶδε δ' ἐκφυγεῖν ἄνακτ' αὐτὸν ὡς ἀκούομεν* Aesch. Pers. 557, vgl. 184. S. über diese Vermischung verschiedener Ausdrucksweisen Schäf. u. Erf. Soph. Ant. 736 u. Herm. Vig. p. 745. 894. — Daran reihen sich die abgekürzten Redensarten *ὡς ἐμοί, ὡς γ' ἐμοί*, nach meinem Urtheile, wo man in der Regel *δοκεῖ* ergänzen kann, B. A. 74, auch *ὡς γ' ἐμοὶ κριτῇ* u. *ὡς γ' ἐμοὶ χρῆσθαι κριτῇ*, Valck. Hipp. 324, aber auch der Zusammenhang andere Uebersetzungen erlaubt, z. B. nach Maaßgabe meiner Kräfte; *Κρέων γὰρ ἦν ζηλωτός, ὡς ἐμοί, ποτε* Soph. Ant. 1146; *μακρὰν γάρ, ὡς γέροντι, προὐστάλης ὁδόν* O. C. 20 (s. unten); *ταχεῖαν, ὡς ἐμοί, σκέψιν ἐπετάτσεις* Plat. Soph. 226 c; *ὡς ἐμῇ δόξῃ*, so nach meiner Meinung, Xen. Vect. 5, 2. Aehnlich zu verstehen *πύργοι μέν, ὡς ἀπ' ὀμμάτων, πρόσω* Soph. O. C. 15, wo man *εἰκάσαι* zu ergänzen pflegt, so nach dem Augenschein, so wie man sieht; *ὡς μὲν ἐν λόγοις ἁλγεινά* El. 751. — b) *ὡς ἔχει*, wie es sich verhält, bekommt seine nähere Bestimmung im gen., *ὡς ἔχει ποσῶν ἕκαστος ἡμῶν*, d. i. so schnell ein Jeder kann, Plat. Gorg. 507 d; *ὡς ἔχει τάξεως* Legg. XII, 966 e, vgl. Rep. II, 365 a. — c) mit *ἄν* u. dem conj. erhält der Satz den Ausdruck großer Allgemeinheit, wie Einer auch, *ἐν τῇ πρόξει, ὡς ἂν πραχθῇ, τοιοῦτον ἀπέβη* Plat. Conv. 181 a; *πάντως ὡς ἂν ἐθέλωσι* Legg. IX, 881 d; *ὡς ἂν δοκῇ ἑκάστῃ ἡ εἰκὼν δεῖσθαι ἑκάστου φαρμάκου* Crat. 424 e; *ὡς ἂν ποιῇς, παντα-*

Digitized by Google

χῇ χρηστός γ' ἔσει Soph. Ai. 1348; ὡς ἂν ᾖς, οἷός περ εἶ 1117; προσφερέσθω, ὡς ἂν αὐτῷ δοκῇ ἀσφαλές Xen. An. 7, 1, 6. — Bei Hom. steht aber in den Gleichnissen der bloße conj. praes., u. häufiger aor. (wie auch ind. fut.), um den oftmals möglichen Fall, eine unbestimmte Allgemeinheit, nicht einen bestimmten einzelnen Fall anzuführen, ὡς δὲ λέων ἐξ αὐχένα ἄξῃ πόρτιος, ὥς Il. 5, 161, vgl. 9, 323. 10, 485. 22, 93, wo nachher die Vergleichung in den indic. übergeht; über ὡς εἰ c. opt. s. ὡσεί. — Auch der opt. pot. kann natürlich dabei stehen, Plat. Phaedr. 230 b Phaed. 87 b.

2) an diesen einfachsten Relativgebrauch reiht sich, wie bei andern Relativis (vgl. οἷος, ὅσος) — a) der des Ausrufs, wie, wie sehr, bes. bei adj. u. adv., ὡς ἄνοον κραδίην ἔχες, ein wie unverständiges Herz hattest du, Il. 21, 441; ὡς ἀγαθὸν καὶ παῖδα λιπέσθαι, wie gut ists, Od. 3, 196; ὡς ἀγαθαὶ φρένες ἦσαν Πηνελοπείη, ὡς εὖ μέμνητ' Ὀδυσῆος, wie gut war ihr Sinn, wie treu gedachte sie des Odysseus, 24, 194. 195; so Tragg. auch ohne adj., ὡς ἐν μιᾷ πληγῇ κατέφθαρται πολὺς ὄλβος, wie ist auf einen Schlag vernichtet, Aesch. Pers. 247. 254. 277 und sonst; in Prosa, ὡς ἡδὺς εἶ Plat. Gorg. 491 e; φεῦ, ὡς εὖ λέγεις, ei, wie gut sprichst du, ὡς ἀστεῖος ὁ ἄνθρωπος, wie fein ist der Mensch, u. ähnl., Plat. u. A. — Zuweilen steht es in dieser Verbdg einem adv. nach, θαυμαστῶς ὡς ἐπείσθην ὑπ' αὐτοῦ Plat. Phaed. 92 a, eigtl. entstanden aus der Verbdg: es ist zu verwundern, wie ich überredet wurde, wundervoll, wie überaus wunderbar wurde ich überredet; θαυμαστῶς μοι εἶπας ὡς παρὰ δόξαν 95 a; θαυμαστῶς ὡς σφόδρα Rep. 1, 331 a; ὑπερφυῶς ὡς ὁμολογῶ Gorg. 496 c; Conv. 173 c; über alle Maaßen wie! ὑπερφυῶς δή τὸ χρῆμα ὡς, Alc. II. — Auf den ganzen Satz bezieht sich der Ausruf ὥς μοι δέχεται κακὸν ἐκ κακοῦ αἰεί, wie doch folgt bei mir Unglück aus Unglück, Il. 19, 290; ὡς οὔ τίς με θεῶν ἐλεεινὸν ὑπίστη ἐκ ποταμοῖο σαῶσαι, wie erbarmte sich doch kein Gott meiner, mich zu retten! Il. 21, 273; ὡς οὐκ ἔστι χάρις μετόπισθ' εὐεργέων, wie doch ist hinterdrein kein Dank für die Wohlthaten, Od. 22, 319; ὥς σ' ἀτιμάζει πατὴρ Soph. Ant. 572, u. öfter, wobei man sich immer einen Gedanken, wie „es ist erstaunlich, entsetzlich" ergänzen kann. Vgl. noch Ar. Av. 1119 ἀλλ' ὡς ἀπὸ τοῦ τείχους πάρεστιν ἄγγελος οὐδείς, wo wir sagen „daß aber von der Mauer kein Bote da ist!", θαυμαστόν ἐστιν, ὡς οὐδεὶς πάρεστιν. — b) bei Wünschen od. Betheuerungen, wo sich οὕτως — ὡς entsprechen, drückt der mit ὡς eingeleitete Vergleichungssatz den Gegenstand der Betheuerung aus, εἰ γὰρ ἐγὼν οὕτω γε Διὸς παῖς αἰγιόχοιο εἴην, ὡς νῦν ἡμέρη ἥδε κακὸν φέρει Ἀργείοισιν Il. 13, 825, vgl. Il. 8, 538; οὕτω νικήσαιμί τ' ἐγὼ καὶ νομιζοίμην σοφός, ὡς ἡδέως Ar. Nubb. 521; u. Sp., οὕτως ὀναίμην, ἔφη, τούτων, ὡς ἀληθῆ πρὸς σὲ ἐρῶ Luc. Philops. 27. — Geradezu als Wunschpartikel, so, daß doch, wie εἴθε, c. optat., ὡς ἔρις ἀπόλοιτο, daß doch der Zwist untergehen möge, Il. 18, 107; ὡς ἀπόλοιτο καὶ ἄλλος, daß doch ein Andrer unterginge, Od. 1, 47; ὡς δή μιν (ἔγχος) σῷ ἐν χροΐ πᾶν κομίσαιο Il. 22, 286; ὡς ὁ τάδε πορὼν ὄλοιτο Soph. El. 126; Eur. Hipp. 405 u. sonst. — Auch mit der Verneinung, ὡς μὴ θάνοι, daß er nicht sterben möchte, Od. 15, 359. — In Verbdg mit anderen Wunschpartikeln, ὡς ὄφελον, oft bei Hom. (s. ὀφείλω). — Oft ist ὡς aber bei einem Wunsche nicht als Wunschpartikel zu nehmen, sondern durch denn, wie zu erklären, vgl. Herm. Soph. Ai. 904.

3) bei adverb., u. zwar zunächst — a) beim posit. hat es verstärkende Kraft, u. ist auf 2 a) zurückzuführen, ὡς ἀληθῶς, wie wahr! od. so wahr, wie Etwas sein kann, ganz wahr, wie auch wir sagen: das ist so wahr; Plat. Phaedr. 234 e Theaet. 158 a; τούτων δὲ ἓν ὡς ὀρθῶς ἅμα καὶ μουσικῶς ὠνόμασεν, ὅστις ποτ' ἦν Legg. VII, 816 b, u. öfter; ὡς ἑτέρως, ganz anders, Phaedr. 276 c Soph. 266 a; ἤγγειλαν ὡς ἐτητύμως Soph. El. 1444; Aesch. Eum. 506. — So auch ὡς ἄτοπον, gar seltsam, Plat. Phaedr. 60 b; ὡς ἄξιος εἶ ἄγασθαι τῆς ὁρμῆς Parm. 130 a; ἃ πρὸς τὸν Θυέστην ὡς ὠμὰ διεπράττετο Crat. 395 b; ὡς ἐναργές μοι τοῦτο τεκμήριον εἶπας Ion 535 c; Xen. u. A.; wo man es fast überall auch als einen Ausruf der Verwunderung nehmen kann. — Vor compar. finden sich einzelne, den obigen analoge Wendungen, ὡς ἀληθεστέρως Plat. Rep. I, 347 e. — b) dagegen ist ὡς bei superl. sehr gewöhnlich, um den höchsten, möglichsten Grad auszudrücken, welche Verbdg man am leichtesten auf den auch oft sich findenden vollständigen Ausdruck mit δύναμαι zurückführen kann, ὡς ἐδύνατο κάλλιστα, so schön er nur konnte, ὡς ἂν δυνώμεθα κράτιστα Xen. An. 3, 2, 6; aber auch einfach „so wie es am besten ist" erklärt, ὡς ᾧ᾽ᾶστα Aesch. Prom. 104, u. öfter, wie Soph., Eur., Ar. u. in Prosa überall; ὡς ἄριστα, ὡς τάχιστα, ὡς μάλιστα, so gut, schnell, sehr wie möglich, am schnellsten u. s. w.; ὅπως ὡς βέλτιστος ἔσται ὁ παῖς Plat. Prot. 325 d; Gorg. 513 e; τὴν πόλιν ὡς οἷοί τ' εἶμεν εὐδαιμονεστάτην ποιοῦμεν Rep. V, 466 a; ὡς οἷόν τε μάλιστα VII, 527 b; Plat. verbdt damit noch sogar ὅτι, τοῦ ὡς ὅτι βέλτιστον ἐμὲ γενέσθαι Conv. 218 d, vgl. Legg. X, 908 a; Jac. Ach. Tat. p. 673. 694; ὡς wird vom superlat. nur durch eine Präposition getrennt, ὡς ἐς ἐλάχιστον für ἐς ὡς ἐλάχιστον, Thuc. 1, 63; ὡς ἐν βραχυτάτοις für ἐν ὡς βραχυτάτοις, Antiph. 1, 18; vgl. Poppo observationes in Thuc. p. 223. — Hierher kann man auch noch die Verbindungen ὡς πολύ, ὡς ἐπὶ τὸ πολύ ziehen, eigtl. wie es am meisten ist, gewöhnlich, meistentheils. Vgl. πολύ.

4) wie die andern Relativa wird ὡς ferner in indirecter Frage gebraucht, zwar nicht unmittelbar für ὅπως, wenn wirklich nach der Art und Weise gefragt wird, aber doch nach Verbis des Wahrnehmens und Wissens, woran sich die des Sagens reihen, wo es dann einfacher Ausdruck des Objectsatzes wird und statt ὅτι oder statt des acc. c. inf. gesetzt erscheint, wie auch wir unser wie (vgl. auch ut) für daß brauchen. Nicht selten wird ein mit ὡς angefangener Satz nach einer Unterbrechung mit ὅτι fortgesetzt, Poppo Xen. Cyr. 5, 3, 30; oder ὅτι geht in ὡς über, Heindorf Plat. Hipp. mai. 281 c; vgl. Jac. Ach. Tat. 566; oder der Satz mit ὡς geht in den acc. c. inf. über, Her. 1, 82. 8, 118. — Man kann dabei von Sätzen ausgehen, wie Θουκυδίδης ξυνέγραψε τὸν πόλεμον, ὡς ἐπολέμησαν, wie sie Krieg führten, Thuc. 1, 1; Ὅμηρος ἐποίησε ἐν Ἰλιάδι πλάνην τὴν Ἀλεξάνδρου, ὡς ἀπηνείχθη ἄγων Ἑλένην Her. 2, 116, wo es auch ist „wie er verschlagen wurde".

Digitized by Google

— Es ſteht dann, wie bei ὅτι, der indic., od. der optat. pot., oder um die orat. obliqua beſtimmter anzudeuten, nach tempp. der Vergangenheit der opt. der indirecten Rede. So nach ἀκούω, μανθάνω, οἶδα u. ä., Aesch. Prom. 441 Eum. 627 Soph. O. R. 547; ὡς εἰσ' ἀληθεῖς, οἶδα Phil. 320; u. in Proſa überall. Dabei iſt die Umſtellung des Subjects zu bemerken, daß nämlich das subj. des abhängigen Satzes als obj. in den Hauptſatz geſetzt wird, εἰςορᾷς μ' ὡς ἔκδικα πάσχω, du ſiehſt mich, wie ich leide, d. i. du ſiehſt wie oder daß ich Ungerechtes leide, Aesch. Prom. 1095 Ch. 1030; γένος δὲ τοὐμὸν ὡς ἔχει, πεύσῃ τάχα Eum. 432; θαυμάζομέν σου γλῶσσαν ὡς θρασύστομος Ag. 1372; γνώσῃ δὲ τάδ' ὡς ἔτυμα Prom. 293, u. ſonſt. So iſt auch zu erkl. Ar. Av. 651 ὅρα νυν, ὡς ἐν Αἰσώπου λόγοις ἐστὶν λεγόμενον δή τι, τὴν ἀλώπεχ', ὡς φλαύρως ἐκοινώνησεν αὐτῷ ποτε. — Ὡς με καὶ μάθῃς ὡς τ' ἔφυν εὐκάρδιος Soph. Phil. 531; u. in Proſa überall; in Fällen, wie αἰσθάνεσθε, ὡς ἀδύκως ἦλθον Xen. An. 3, 1, 40, iſt es beſtimmt wie. — Und nach εἰπεῖν u. ä., μηδέποτ' εἴπῃθ', ὡς Ζεὺς ὑμᾶς εἰςέβαλεν Aesch. Prom. 1076; οἱ λεγόμενοι μῦθοι ὡς δεῖ Plat. Rep. I, 330 d, u. ſonſt. — Opt. pot., ἐπίστασ', ὡς ἐγὼ σοὶ μὲν νέμοιμι ἂν τῆςδε καὶ μείζω χάριν Soph. Ai. 1370; Ant. 875 El. 339; βοᾷ δὲ οὗτος γραμμάτων ἐν συλλαβαῖς, ὡς οὐδ' ἂν Ἄρης σφ' ἐκβάλοι Aesch. Spt. 451. — Bloßer Optat., ἤκουσεν, ὡς ταύτης πόθῳ πόλις θαμείη Soph. Trach. 431; λέγοντες, ὡς οὐ θέμις γίγνοιτο Phil. 346; ἤδη καὶ ἄλλων ἤκουσα, ὡς οὐ θέοι τοῦτο ποιεῖν Plat. Phaed. 61 e; ἦλθε ἀγγελίη, ὡς ἡλώκοι τὸ τεῖχος Her. 1, 83, u. ſonſt; auch θαβάλλει τὸν Κῦρον, ὡς ἐπιβουλεύοι αὐτῷ, Xen. An. 1, 1, 3, um beſtimmter dieſen Gedanken als Inhalt der Verleumdung hinzuſtellen; vgl. κατηγόρουν μέν μου πρὸς Λακεδαιμονίους, ὡς σὲ περὶ πλείονος ποιοίμην ἢ Λακεδαιμονίους 7, 7, 44. — a) eine beſondere Umſtellung iſt οἶσθ' ὡς ποίησον, ſ. ΕΙΔΩ zu Ende. — b) wie in οἷος u. ὅσος bemerkt iſt, findet ſich auch ὡς, wo man ὅτι, οὕτως erwarten ſollte, nur daß wir hier auch im Deutſchen mit dem einfachen wie auskommen können; θαυμάζω, ὡς ἡδέως καθεύδεις, wie ſüß du ſchläfſt, daß du ſo ſüß ſchläfſt, Plat. Crit. 43 b; Theaet. 142 c; εὐδαίμων γάρ μοι ἀνὴρ ἐφαίνετο, ὡς ἀδεῶς καὶ γενναίως ἐτελεύτα, wie er ſo, daß er ſo edel ſtarb, Phaed. 58 e, vgl. Phaedr. 230 b Prot. 315 b; Eur. I. T. 1188 Troad. 895.

5) Wie ὅπως (w. m. vgl.) dient ὡς auch zum Ausdrucke der Abſicht, damit, auf daß, und wird wie jenes conſtruirt; — a) nach einem praes. od. fut., auf die Gegenwart od. Zukunft gehend, mit dem conj., κρῖν' ἄνδρας, ὡς φρήτρη φρήτρηφιν ἀρήγῃ Il. 2, 363; λέγ' αὖθις, ὡς μάθω Aesch. Ch. 756; συμβουλεύω τοῦτον ἐκποδὼν ποιεῖσθαι, ὡς μηκέτι δέῃ τοῦτον φυλάττεσθαι Xen. An. 1, 6, 9; ταῦτ' ἐγὼ ἀπολογοῦμαι, ὡς εἰκότως οὐ χαλεπῶς φέρω, um zu beweiſen, daß ich, Plat. Phaed. 69 d. Auch wenn der imperat. oder ein von einem praes. abhängiger andrer mod. des aor. vorhergeht, ἀκούσαθ', ὡς μάθητε διὰ τέλους τὸ πᾶν Aesch. Prom. 273, vgl. 662; Soph. Phil. 359 u. ſonſt. — Mit der den Griechen ſo geläufigen lebhaften Darſtellung des Vergangenen als Gegenwärtigen, und dem Uebergange ins Directe auch nach Präteritis, ἀλλ' ἄγε μερμήριζε, ὡς Ἀχιλῆα τιμήσῃ Il. 2, 3; ἐκέλευε ἐμβάλλειν, ὡς μὴ πεινῶντες ἄγωσιν Xen. An. 1, 9, 27, denn ſo ſprach Kyros; u. ſonſt. — Bei Hom. hat dieſer conj. auch noch ἄν oder κέ bei ſich, μή μ' ἐρίθιζε, σαώτερος ὥς κε νέηαι Il. 1, 32, eigtl. damit du in dem Falle dann, wenn du mich nicht reizeſt, geſund heimkehreſt; vgl. 16, 84. 271 (ſ. Schäf. mel. p. 109); βουκόλον ἠδὲ συβώτην προὔπεμψ', ὡς ἂν θᾶσσον ἐφοπλίσσωσι τάχιστα Od. 24, 359; ſelten ſo u. nicht recht ſicher in Proſa; in ἐπιμελεῖσθαι, ὡς ἂν πραχθῇ Xen. Hipparch. 9, 2 iſt an die Conſtruction von 1 c) zu denken; aber bei den Tragg., beſ. Aesch., ſ. Prom. 10. 657 Ag. 885 Ch. 20 Suppl. 448. 513. 908; Eur. Phoen. 92 I. A. 620; Ar. Eccl. 57 Vesp. 178 u. öfter. — b) nach Präteritis cum optat., ἐκόμην, ὡς μάθοιμι Soph. El. 33, vgl. 561; ἔπεμψα, ὡς πύθοιτο O. R. 71; θορυσσόους ἔτειξαν, ὡς ἔχοιμι τίμιον γέρας Aesch. Suppl. 964; εἶχον δρέπανα, ὡς δεκάπτοιεν Xen. An. 1, 8, 10, u. ſonſt; auch nach einem praes., um den Ausdruck der orat. obliq. zu geben, oder nach einem andern optat.; vgl. noch Ἀθήνη σωπᾶν λαὸν ἀνώγει, ὡς μῦθον ἀκούσειαν, damit, dies war ihre Abſicht, Alle hören möchten, Il. 2, 280. — Selten tritt ἄν dazu, alſo opt. pot., wie πάσσονα θῆκεν ἰδέσθαι, ὥς κεν Φαιήκεσσι φίλος πάντεσσι γένοιτο, Od. 8, 20, vgl. 13, 102; Her. 5, 37. 7, 176; Xen. Cyr. 1, 6, 13. — c) mit dem indic. der Nichtwirklichkeit, imperf. od. aor., abhängig von einem eben ſolchen hypothetiſchen Satze, zum Ausdrucke, daß Etwas habe geſchehen ſollen, was nicht geſchehen iſt od. nicht geſchehen kann; τί μ' οὐ λαβὼν ἔκτεινας εὐθύς, ὡς ἔδεξα μήποτ' ἐμαυτόν Soph. O. R. 1392; ἔδει τὰ ἐνίκυρα τότε λαβεῖν, ὡς μηδὲ εἰ ἐβούλετο ἐδύνατο [ἂν ταῦτα] ἐκπατᾶν Xen. An. 7, 6, 23, wo Schneider die eingeklammerten Wörter hinzugefügte aus einem cod.; man vgl. Ἀραδίνη ἀκούσασα τοιοῦτόν τι ἐποίησεν, ὡς πᾶς ἂν ἔγνω, ὅτι ἀσμένη ἤκουσεν Conv. 9, 3; es iſt aber wohl eigtl. = ſo daß, wenn er auch wollte, er nicht konnte. — d) mit ind. praes. u. fut., nach den Aufforderungen getroſt od. ohne Furcht zu ſein; μηκέτ' ἐκφοβοῦ, μητρῷον ὥς σε λῇμ' ἀτιμάσει ποτέ, fürchte nicht, daß dich der mütterliche Uebermuth je entehren wird, Soph. El. 1426; μὴ δείσητε, ὡς οὐχ καθεύδήσετε, eigentlich, fürchtet euch nicht, als ob ihr nicht ſchlafen werdet, Xen. Cyr. 6, 2, 30; vgl. Schäf. mel. p. 113. — e) in einigen Wendungen cum inf., wie unſer um zu, ὡς εἰπεῖν, daß ich ſo ſage, ſo zu ſagen, Her. 6, 95. 7, 24; ὡς λόγῳ εἰπεῖν 2, 53. 134, u. öfter ὡς ἔπος εἰπεῖν (ſ. ἔπος); ὡς τορῶς φράσαι Aesch. Ag. 1566; Ch. 887; auch ὡς συντόμως, ὡς συνελόντι εἰπεῖν, um es kurz zu ſagen, Xen. An. 3, 1, 38 Mem. 3, 8, 10 u. Ä.; ὡς ἐν πλέονι λόγῳ δηλῶσαι Her. 2, 25; ὡς μακρὸν μεγάλῳ εἰκάσαι Thuc. 4, 36; ὡς εἰκάσαι, um eine Vermuthung auszuſprechen, vermuthungsweiſe, Her. 1, 32. 9, 32. 34, vgl. das Folgde.

6) die Art u. Weiſe durch den Erfolg näher beſtimmend ſteht ὡς auch im Folgeſatze (wie das viel häufigere ὥστε), ſo daß; und zwar gew. cum infin., oft bei Her., εὖρος ὡς δύο τριήρεις πλέειν ὁμοῦ, ſo breit, daß zwei Galeeren zugleich darauf fahren können, 7, 24, vgl. 2, 135. 4, 184; c. indic., 1, 263.

Digitized by Google

2, 135 u. ſonſt; der indic. ſteht ſo Aesch. Prom. 155 Pers. 712 u. ſonſt, wie bei Soph. u. Eur.; u. der inf., τοιάδ' ἐπ' αὐταῖς ἦλθε συμφορά, ὡς τοῖσδε καὶ δὶς ἀντισηκῶσαι δοπῇ Aesch. Pers. 429, vgl. 503 Ag. 849; οὐδ' ὑπὸ ζυγῷ λόφον δικαίως εἶχον, ὡς στέργειν ἐμέ Soph. Ant. 292, u. öfter; εἰ δ' Ὀρφέως μοι γλῶττα καὶ μέλος παρῆν, ὡς τὴν κόρην Δήμητρος κηλήσαντά σ' ἔξ Ἅιδου λαβεῖν Eur. Alc. 358; ἐνετύγχανον τάφροις πλήρεσιν ὕδατος, ὡς μὴ δύνασθαι διαβαίνειν, ſo daß ſie nicht durchgehen konnten, Xen. An. 2, 3, 10, vgl. 3, 5, 7, u. öfter; ἀτοπώτατοί τινές εἰσιν, ὡς γ' ἐν φιλοσόφοις τυθέναι Plat. Rep. V, 475 d, wenigſtens um ſie zu ſetzen; u. ſo auch nach einem comparat., wie im lat. quam ut, οἱ ἀκοντισταὶ βραχύτερα ἠκόντιζον ἢ ὡς ἐξικνεῖσθαι τῶν σφενδονητῶν Xen. An. 3, 3, 7, vgl. Mem. 1, 4, 10; ἀμαθέστεροι γάρ εἰσιν ἢ ὡς ὑπ' ἐμοῦ ἐξαπατᾶσθαι Simonds. bei Plut. de aud. poet. 1; μαλακώτεροι αὖ γίγνονται, ἢ ὡς κάλλιον αὐτοῖς Plat. Rep. III, 410 d. — Doch werden auch andere Beſtimmungen ſo im inf. mit ὡς hinzugeſetzt, beſ. die den Gedanken des Hauptſatzes einſchränken, ὡς ἐμὲ εὖ μεμνῆσθαι, ſo viel, in ſo fern ich mich recht erinnere, Her. 2, 125; ὡς μὲν ἐμὲ συμβαλλόμενον εὑρίσκειν, ſo viel ich errathen kann, 7, 24; χῶρος δ' ἱερός, ὡς σάφ' εἰκάσαι Soph. O. C. 17; ὥς γ' ἐμοὶ χρῆσθαι κριτῇ Eur. Alc. 810; ὡς γέ μοι δοκεῖν Ar. Plut. 736; vgl. Plat. Rep. IV, 432 b; ὥς γε ἐντεῦθεν ἰδεῖν, von hier aus wenigſtens betrachtet, IV, 430 e; ὡς ἐν εἴδεσι λαβεῖν μετ' ἀριθμοῦ Legg. X, 894 a. — Aehnlich iſt auch μεγάλα ἐκτήσατο χρήματα ὡς ἂν εἶναι Ῥοδῶπιν, ἀτὰρ οὐχ ὥς γε ἐς πυραμίδα τοσαύτην ἐξικέσθαι Her. 2, 135, für die Rhodopis, da ſie nichts Beſſeres als eine Rhodopis war, inſofern dies das Vermögen einer Privatperſon war.

7) wie im Deutſchen wie, als, iſt ὡς auch Zeitpartikel, und zwar — a) mit dem Indic., bei einfacher Angabe einer Zeitbeſtimmung, Hom. u. Folgende überall, z. B. ὁ δ' εὐθὺς ὡς ἤκουσεν, πᾶσιν προφανεῖ τόνδε ναυάρχοις λόγον, Aesch. Pers. 353. 405. 446 u. ſonſt; ὡς ἑώρων, θᾶττον δὴ ἐπῆσαν Xen. An. 4, 3, 27. — b) c. opt., in Beziehung auf die Vergangenheit, eine oftmalige, wiederholte Handlung ausdrückend, ſo oft als, ὡς δὲ εἰς τὴν Μιλησίην ἀπίκοιτο, οἰκήματα οὔτε κατέβαλλεν, οὔτε ἐνεπίμπρη, ſo oft er in das Mileſiſche Gebiet kam, zerſtörte er weder —, Her. 1, 17, u. ſonſt, obwohl viel ſeltener als ὅτε. — c) cum ἄν u. conj., die wiederholte Handlung in Beziehung auf die Gegenwart oder ohne alle Rückſicht auf eine beſtimmte Zeit auszudrücken; auch ohne ἄν, τῶν δὲ ὡς ἕκαστος οἱ μοχθῇ, δίδοί δῶρον Her. 4, 172, wo auch ὅταν gewöhnlicher iſt. — d) cum inf. in der indirecten Rede, Her. 1, 29. 86. 94. 141 u. öfter, wie bei andern Geſchichtſchreibern; ὡς δὲ ἀκοῦσαι Dem. 19, 195.

8) wie die andern Zeitpartikeln, wird dann ὡς auch Cauſalpartikel, da, weil, da doch, kann aber beſ. nach imperat. oft beſſer im Deutſchen, einen demonſtrativen Satz anfangend, mit denn überſetzt werden, πρὸς ταῦτα βούλευ', ὡς δ' οὐ πεπλασμένος ὁ πόμπος Aesch. Prom. 1032, da dieſer Satz nicht erdichtet iſt, od. denn der Satz iſt wahr; u. ſo oft bei Tragg. u. in Proſa, παρακαλῶν ἐπὶ τὸ δεῖν γίγνεσθαι μηχανοποιούς, ὡς οὐδὲν τἆλλα ἐστίν Plat. Gorg. 512 c; ὡς ἐγὼ φοβοῦμαι Conv. 189 b; vgl. Gorg. 455 c 481 b, u. ſonſt.

9) ſehr ausgedehnt iſt der aus der urſprünglichen Bdtg des ὡς ſich ergebende Gebrauch dieſer Partikel zur Anfügung der Appoſition, der von den einfachſten Fällen, προσεκύνεον τὸν Δαρεῖον ὡς βασιλῆα Her. 3, 86, ſie verehrten ihn als König, eine vielfache Anwendung geſtattet, und dem Ausdrucke dadurch eine große Kürze giebt, daß die Anſicht des Subjects ausgedrückt wird, wie hier: ſie verehrten ihn, den ſie für ihren König erkannten. Es liegt aber darin ſowohl, wie in dem unter 1 b) u. in dem unter 6) bemerkten Falle eine Einſchränkung, φρονεῖ γὰρ ὡς γυνὴ μέγα Soph. O. R. 1078, als eine Frau, ſo viel für eine Frau ſich ſchickt, od. man urtheilt ſo, wenn man bedenkt, daß ſie eine Frau iſt, — als auch ein Grund, wie quippe qui, εἰς τὸ πᾶν ἐπραξας ὡς παναίτιος Aesch. Eum. 191; φρονήματος πλέως ὁ μὐθός ἐστιν ὡς ὑπηρίτου θεῶν Prom. 956; ἦν δὲ οὐδὲ ἀδύνατος, ὡς Λακεδαιμόνιος, εἰπεῖν, für einen Lacedämonier, Thuc. 4, 84. — Am mannichfaltigſten iſt dieſer Gebrauch bei Partic. ten; — a) bei denen, die ſich auf das ſubj. od. ein Namen in einem andern Caſus beziehen, unter welchen am geläufigſten ὡς mit partic. fut. die Abſicht ausdrückt, ἐξ ὀμμάτων δ' ἤστραπτε γοργωπὸν σέλας, ὡς τὴν Διὸς τυραννίδ' ἐκπέρσων βίᾳ, als wollte er, wie Einer, der da zerſtören wollte, Aesch. Prom. 357; ἐλάμβανε τὸ τόξον ὡς κατατοξεύσων αὐτόν, als wollte er ihn erſchießen, od. um ihn zu erſchießen, Her. 3, 36; συλλαμβάνει Κῦρον ὡς ἀποκτενῶν Xen. An. 1, 1, 3, u. öfter; doch iſt auch zuweilen das ὡς mehr zu betonen, wie An. 7, 8, 16, ἀπῆσαν ὡς περὶ τῶν χρημάτων μαχούμενοι, indem ſie ſich ſtellten, als wollten ſie kämpfen; u. unbeſtimmter, ὁρῶσιν ἱππέας πέραν τοῦ ποταμοῦ ἐξωπλισμένους ὡς κωλύσοντας, als wollten ſie verhindern, 4, 3, 3; ἔλεγον Κοιρατάδῃ μὴ φθόνειν, ὡς οὐχ ἡγησόμενον τῇ στρατιᾷ, εἰ μὴ δώσει τὰ ἐπιτήδεια, als Einer, der nicht das Heer führen ſolle, od. denn er werde das Heer nicht führen, wenn er nicht, 7, 1, 40 (über dieſen Uebergang in den accus., der bei weiterer Ausdehnung eines ſolchen Satzes ſehr gewöhnlich iſt, vgl. 7, 1, 10 ἐγώ σοι συμβουλεύω, ἐξελθεῖν μὲν ὡς πορευσόμενον); οἱ δὲ εἵποντο ἄσμενοι ὡς διαβησόμενοι, in der Hoffnung, ſie würden überſetzen, 7, 2, 9, wie συνεγυμναζόμην ὥς τι ἐνταῦθα περανῶν Plat. Conv. 217 c; ἔτι πρὸς αὐτὸν ἔβλεπον ὡς ἐροῦντά τι, in der Erwartung, er werde Etwas ſagen, Prot. 328 d. — Vgl. noch ὡς οὐχὶ συνδράσουσα νουθετεῖς τάδε, mit dem Vorſatze, mir nicht beizuſtehen, Soph. El. 1025; ὅ τ' ἐχθρὸς ἡμῖν ἐς τοσόνδ' ἐχθραντίος ὡς καὶ φιλήσων αὖθις (ſo daß man immer denkt, er werde wieder Freund werden), ἐς τε τὸν φίλον τοσαῦθ' ὑπουργῶν ὠφελεῖν βουλήσομαι, ὡς ἀλὶν οὐ μενοῦντα Ai. 679 ff.; Eur. Phoen. 902; Thuc. 4, 5; δῆλοῖς ὥς τι σημανῶν νέον Soph. Ant. 242, wie Plat. ὡς τίς γενησόμενος ἔρχει παρὰ τὸν Πρωταγόραν, um was für Einer zu werden, Prot. 312 a; ἀνεστήκη ὡς ἐρῶν 335 d. — Bei den andern partic. der andern Zeiten ſind eben ſo verſchiedene, aus dem Zuſammenhange leicht hervorgehende Ueberſetzungen möglich; θαυμάζοντα ὡς σοφοί τε καὶ εὐτυχεῖς γεγενημένοι Xen. Cyr. 1, 1, 1; ἀγαναντοῦ-

Digitized by Google

σιν ὡς μεγάλων τινῶν ἀπεστερημένοι, als wären sie beraubt, da sie nach ihrer Meinung beraubt sind, Plat. Rep. I, 329 a; αὐτοὶ ἐνταῦθα ἕμενον ὡς κατέχοντες τὸ ἄκρον, in der Meinung, sie hätten die Spitze besetzt, Xen. An. 4, 2, 5; διεμάχετο ὡς κάμνων, indem er sich stellte, als ob er müde würde, 5, 8, 23, vgl. 8, 1, 11; τὴν χώραν ἐπέτρεψε διαπρᾶξαι τοῖς Ἕλλησιν ὡς πολεμίαν οὖσαν 1, 2, 19, als feindliches, weil es, wie er sagte, feindlich sei; ὡς οἰν ἀπηλλαγμένοι τούτων ἡδέως ἐκουμήθησαν 4, 3, 2; u. mit ἄν (die Stelle eines opt. pot. vertretend), αἰτεῖ αὐτὸν μισθόν, ὡς οὕτω περιγενόμενος ἂν τῶν ἀντιστασιωτῶν, indem er sagte, daß er so wohl obsiegen werde, 1, 1, 10; τὸν ἐκβαίνοντα κολάζουσιν ὡς παρανομοῦντα, als Einen, der da übertrete, Plat. Rep. I, 338 c; ἵνα μὴ ἀγαναιτῇ ὑπὲρ ἐμοῦ ὡς δεινὰ ἅττα πάσχοντος, in der Meinung, als ob ich etwas Schreckliches litte, Phaed. 115 e; τὸ μαντεῖον τοῖς μὲν οὐδὲν ἀνεῖλιν ὡς οὐ δικαίαν ποιουμένοις τὴν αἴτησιν Isocr. 6, 31, da sie nämlich nach der Ansicht des Orakels. Zuweilen findet sich auch ἡγεῖσθαι od. ein ähnliches Verbum daneben, τοὺς κόσμους εἶασε χαίρειν ὡς ἀλλοτρίους τε ὄντας καὶ πλέον θάτερον ἠγησάμενος ἀπεργάζεσθαι Plat. Phaed. 114 e, wo es auch ὡς ἀπεργαζομένους heißen könnte; vgl. Xen. Cyr. 1, 5, 9; στεπτή γε φυλλὰς ὡς ἐναυλίζοντί τῳ, wie von Einem, der darin wohnt, Soph. Phil. 33, wo der dat. mit στεπτή zu verbn; vgl. Plat. Legg. XI, 921 d. — b) bei gen. absolutis, wo die Vdtg des ὡς erst dann recht erfaßt wird, wenn man es durch „in der Meinung, Ansicht" u. ä. übersetzt; ὡς οὕτως ἐχόντων στρατιὴν ἐκπέμπετε, d. i. ἡγούμενοι, ὅτι οὕτως ἔχει, seid überzeugt, daß die Sache sich so verhält und schicket, Her. 8, 144; ὡς ὦδ' ἐχόντων, χαίροις' ἄν Aesch. Ag. 1366; Eum. 645; Soph. Ai. 274. 888; ὡς οὐκέτ' ὄντος γὰρ τὰ συμβόλαιά σου ἐφαίνετο Phil. 872; ὡς οὐδόντος σοι, οὐκ ἂν φθάνοις παραίνων, d. i. ἡγούμενος, ὅτι δίδωμί σοι, Plat. Phaed. 100 c; ἐρώτα, ὅ,τι βούλει, ὡς τἀληθῆ ἐροῦντος, frage was du willst, in der Ueberzeugung, daß ich dir die Wahrheit sagen werde, Xen. Cyr. 3, 1, 9; παρήγγειλεν ἑκάστοις λαμβάνειν ἄνδρας ὅτι πλείστους, ὡς ἐπιβουλεύοντος Τισσαφέρνους ταῖς πόλεσιν, indem er vorgab, daß Tiff., An. 1, 1, 6; ὅτι οὐχ ὡς τοῖς Ἕλλησι πολεμησόντων σφῶν εἶποι 5, 6, 3; παρήγγειλαν αὐτοῖς παρασκευάζεσθαι, ὡς μάχης ἐσομένης Hell. 7, 5, 20, vgl. 5, 4, 7; οὐκοῦν ὡς διανοουμένου σου ταῦτα ἐρωτῶ, unter der Voraussetzung, daß, Plat. Alc. I, 106 b; vgl. Xen. An. 5, 7, 31. — Bes. ist diese Vrbdg bei ἐπίστασθαι, εἰδέναι u. ähnl. zu merken, wo sie die Stelle des Objectsatzes vertritt, ὡς ἐμοῦ οὖν λόντος, ὅπῃ ἂν καὶ ὑμεῖς, οὕτω τὴν γνώμην ἔχετε, eigtl. in der Ueberzeugung also, daß ich gehen werde, wohin ihr immer gehen möget, so bildet euch eure Ansicht von mir, d. i. glaubt also, daß ich gehen werde; vgl. Xen. Cyr. 1, 6, 11; ὡς τοίνυν μὴ ἀκουσομένων, οὕτω διανοεῖσθε Plat. Rep. I, 327 e; ὑποθέμενοι ὡς τούτου οὕτω ἐχοντος IV, 437 a; ὡς οὐκέτ' ὄντων σῶν τέκνων φρόντιζε δή Eur. Med. 1311. — Aehnlich auch ὡς πολέμου ὄντος ἀπαγγελῶ Xen. An. 2, 1, 21, u. sonst. — c) aber auch andere Casus des partic. finden sich so absolut gebraucht; zunächst der acc. der impersonn., welcher dem gen. übh. entspricht; τούτων δὲ γενομένων, ὡς ἤδη αὐτοῖς ποιεῖν, ὅ τι βούλοιντο, ἀπέκτειναν Xen. Hell. 2, 3, 21; ὡς οὐδὲν δέον An. 6, 2, 22; Plat. Phil. 66 a u. sonst; u. bei ähnlichen Structuren, ὡς ἀδύνατον ὄν Rep. IV, 425 a, σὺ γὰρ ὑπέσχου ζητήσειν ὡς οὐχ ὅσιον ὂν μὴ οὐ βοηθεῖν δικαιοσύνῃ ib. 427 e. — Aber auch in freierer Vrbdg, ἤδεσθε τοῦδε εἵνεκα, ὡς περισσομένους ἡμέας Ἑλλήνων Her. 9, 42, in der Meinung, daß wir besiegen werden; vgl. Soph. O. R. 101 O. C. 380; οὐχ ὕβρει λέγω τάδ', ἀλλ' ἐκεῖνον ὡς παρόντα νῷν, weil ich weiß, daß er hier ist, El. 881; Eur. Ion 983. — Besonders vertritt dieser absol. acc. mit ὡς die Stelle des Objectsatzes bei den Verbis des Sagens, wie Aesch. Ag. 683 einfach sagt λέγουσιν ἡμᾶς ὡς ἀλωλότας, sie sprechen von uns, wie von, sie sagen, daß wir; so Xen. An. 1, 3, 15 ὡς μὲν στρατηγήσοντα ἐμὲ ταύτην τὴν στρατηγίαν μηδεὶς ὑμῶν λεγέτω, Keiner spreche von mir als Einem, spreche so, als ob ich, od. daß ich —. Vgl. noch εὔχετο πρὸς τοὺς θεοὺς ἁπλῶς ἀγαθὰ διδόναι ὡς τοὺς θεοὺς κάλλιστα εἰδότας Xen. Mem. 1, 3, 2, da ja die Götter am besten wüßten; διὸ καὶ τοὺς υἱεῖς οἱ πατέρες εἰργουσι τῶν πονηρῶν ἀνθρώπων, ὡς τὴν χρηστῶν ὁμιλίαν ἄσκησιν οὖσαν 1, 2, 20; προσαγορεύουσι τοῖς πολίταις, τὴν κατάστασιν ὅλην μὴ κινεῖν, ὡς ἀποθανούμενον, ὃς ἂν τοῦτο ὀρᾷ, mit der Drohung, Plat. Rep. IV, 426 c; μισθὸν αἰτοῦσιν, ὡς οὐχὶ αὐτοῖσιν ὠφέλιαν ἐσομένην ἐκ τοῦ ἄρχειν I, 345 e, u. sonst. — Der acc. scheint statt des gen. oft nur wegen der nahe liegenden Beziehung auf ein verbum dicendi gewählt zu sein.

10) Hieran reihen sich ähnliche nähere Bestimmungen, bes. durch eine Präposition; καὶ γὰρ ἦσαν ὡπλισμένοι ὡς ἐν ὄρεσιν ἱκανῶς πρὸς τὸ ἐπεδραμεῖν Xen. An. 4, 3, 31, für eine Gebirgsgegend hinlänglich bewaffnet; ἄπιστον τὸ πλῆθος λέγεται ἀπολέσθαι ὡς πρὸς τὸ μέγεθος τῆς πόλεως Thuc. 3, 113; ὡς ἐκ τῶν δυνατῶν, ὡς ἐκ τῶν ὑπαρχόντων, nach Möglichkeit, wie es sich nach den Zeitumständen thun ließ; παρασκευασάμενος ὡς ἐπὶ ναυμαχίαν ist = ὡς ναυμαχήσων, ὡς εἰς μάχην, Xen. An. 1, 8, 1; κόσμος ὡς εἰς πόλεμον 1, 9, 23; ὡς εἰς κύκλωσιν, = κυκλώσων, 1, 8, 23; ἀθροίζει ὡς ἐπὶ τούτους, unter dem Vorwande eines Zuges gegen diese, 1, 2, 1, u. öfter; δοκεῖ στρατεύεσθαι ὡς ἐπὶ Τισσαφέρνην 7, 6, 1; φεύγουσιν ὡς πρὸς τὴν ἔκβασιν 4, 3, 21, u. öfter, wo die Vdtg des ὡς schon oft sehr schwach erscheint (4, 3, 11); — ὡς ἐκ κακῶν ἐχάρη, meinend, er sei aus der Noth entronnen, Her. 8, 101; ὡς ἐς Ἀθήνας Thuc. 1, 61; πλεῖν ὡς πρὸς οἶκον Soph. Phil. 58; ὡς ἐπὶ τυραννίδα Thuc. 1, 126; ὡς ἐν εἰδόσιν ἱκανῶς εἰρηται, wie sichs für Kundige gehört; τοὺς πολεμίους ἐπίσταμαι ἰδιώτας ὄντας ὡς πρὸς ἡμᾶς ἀγωνίζεσθαι, im Vergleich mit uns, wenn ich den Maaßstab nach uns nehme, Xen. Cyr. 1, 5, 11; auch der einfache dat. kann oft ähnlich gefaßt werden, wie das obige μακρὰν γὰρ ὡς γέροντι προὐστάλης ὁδόν Soph. O. C. 20; ἐπεί περ εἰ γενναῖος ὡς ἰδόντι 76; σωφροσύνης, ὡς πλήθει, οὐ τὰ τοιάδε μέγιστα Plat. Rep. III, 389 d.

11) bes. merke man noch — a) ὡς statt ἤ nach dem compar., μή μου προκήδου μᾶσσον ὡς ἐμοὶ γλυκύ Aesch. Prom. 632; selten noch bei Sp. Man

Digitized by Google

kann dabei auf folgde Vbdg zurückgehen: *οὐκ ἴσθ' ὅ τι μᾶλλον πρέπει οὕτως, ὡς τὸν τοιοῦτον ἄνδρα ἐν Πρυτανείῳ σιτεῖσθαι* Plat. Apol. 36 d, wo zwei Constructionen verbunden, oder vielmehr aus *μᾶλλον ἤ* in *οὕτως, ὡς* übergegangen ist; vgl. ib. 30 a; s. auch Rep. VII, 526 c. — b) bei Zahlwörtern bezeichnet *ὡς*, daß die genannte Zahl nicht nach ihrem strengen Werthe, sondern als eine ungefähre Angabe zu nehmen sei, ungefähr, etwa, gegen, *ἀπέθανον ὡς πεντακόσιοι*, ungefähr 500 blieben, vgl. Xen. An. 1, 6, 1. 3, 5, 4. 7, 8, 15, u. sonst; s. Böckh Ath. Staatshaush. II p. 201. — Einige erklären so auch das oben berührte *ὡς τὸ πολύ, ὡς ἐπὶ τὸ πολύ* u. s. w. — c) *ὡς ἕκαστοι*, sc. *τυγχάνουσιν*, jeder einzeln, Thuc. u. A.; *ὡς ἑκάτεροι*, jeder von beiden für sich allein, Thuc. 3, 74. — d) bei Sp. steht es in Vrbdgen wie *ὡς οἷον* pleonastisch, von Plut. an, s. Lob. Phryn. 427; auch *οἷον ὡς οἰονεί*, Bast ep. crit. p. 57, Schäf. ib. p. 277.

12) eigenthümlich ist endlich der Gebrauch von *ὡς* als Präposition c. accus., die Richtung zu einer Person oder einem wenigstens persönlich gedachten Object ausdrückend, welchen Gebrauch man gewöhnlich aus dem häufigen Vorkommen des *ὡς* vor *πρός, εἰς, ἐπί τινα* (s. 10 a E.) zu erklären pflegt; obwohl die überwiegende Mehrzahl jener Beispiele eine dem *ὡς* eigenthümliche Auffassung und Absonderung von der Präposition erfordert; einfacher ist der accus. als ein Ueberbleibsel des ursprünglich im Griechischen das Ziel einer Bewegung Ausdrückenden zu nehmen, zu dem *ὡς* gesetzt wird, um die Absicht des Subjects auszudrücken, *ὡς τὸν βασιλέα ἐπορεύθη*, um zu dem Könige zu gelangen; so ist es von Her. 2, 121. 135 u. öfter gebraucht; bei Hom. nur einmal, Od. 17, 218 *ὡς αἰεὶ τὸν ὁμοῖον ἄγει θεὸς ὡς τὸν ὁμοῖον*, zu dem Gleichen hin; öfter bei den Tragg., *θυραῖος ἦλθον ὡς ὑμᾶς* Soph. Trach. 530; O. R. 1481; *ὡς τὸν Δία εἰς τὸν οὐρανόν* Ar. Pax 104; in Prosa nicht selten bei Personen; auch bei Städten, *ἥκοντα ὡς τὴν Μίλητον* Thuc. 8, 36, *ὡς Ἄβυδον* 103, u. öfter. Döderlein philol. Beiträge aus der Schweiz p. 303—326 hat eine Menge Beispiele für *ὡς* von der Richtung auf leblose Dinge hin gesammelt und bemerkt, daß sich — a) *ὡς* übh. selten im Vergleich mit den verwandten Präpositionen *εἰς, ἐπί, πρός* finde, daß es — b) häufiger bei der Richtung zu Personen hin gebraucht werde, daß — c) *ὡς*, mit einer Präposition verbunden, häufiger bei Sachen, viel seltener bei Personen stehe, und — d) *ὡς* und *ὡς πρός* bleiben auf die Verhältnisse von Raum und Handlung eingeschränkt, *ὡς τοῦτον τὸν χρόνον* findet sich nirgends. Vergleiche noch Herm. Soph. Tr. 365, der zugiebt, es könne *ὡς* auch bei leblosen Gegenständen gebraucht werden, wenn diese für belebte gesetzt seien, wie bei Ländern, Städten und dergl.; *ὡς τὸ πρόσθεν* Ar. Ach. 242.

ὄς, = *ὡς*, sagt der Skythe bei Ar. Thesm. 1192. 1210. 1212. 1214.

ὅς, ob. *ὡς*, dor. = *οὗ*, wo, Theocr. 1, 13. 5, 101. 103 ep. 4, 1.

ὅς, *τό*, dor. = *οὖς*, das Ohr.

ὡς-άν, besser *ὡς ἄν*, das durch *ἄν* bedingte *ὡς*, ep. *ὥς κε* od. *ὥς κεν*, wovon unter *ὡς* 1 c u. 5 a) Beispiele beigebracht sind. — 1) Scheinbar absolut steht *παῖδα θρᾴων ὡς ἂν Αἰγύπτιον* Ael. H. A. 4, 54, wo man *ὄντα* ergänzen muß, und das partic. mit *ἄν* für den opt. pot. nehmen. — 2) nach den Zeitwörtern „warten" u. „bleiben" mit dem conj. scheint es statt des Absichtssatzes einen Zeitsatz auszudrücken, für den man *ἕως ἄν* erwarten würde, so lange als, bes. weil ein jedes Warten, auf daß, oder damit Etwas geschehe, zugleich ein Warten in sich schließt, bis es geschieht, s. Porson. Schäf. Eur. Phoen. 89.

ὡς-αν-εί, oder richtiger getrennt *ὡς ἂν εἰ*, gleich als wenn, gleichsam, Plut. u. a. Sp.

ὡς-αύτως, adv. zu *ὁ αὐτός* (für *ὡς αὐτῶς*, vgl. Buttm. Lexil. I p. 41), — eben so, auf eben dieselbe Art; oft bei Her., *ὡσαύτως καί* 7, 86; auch zuweilen c. dat., *ταῦτα πολλοὶ συνεξήκουον ὡσαύτως ἐμοί* Soph. Tr. 371; *ὥσπερ — ὡσαύτως* El. 27; Eur. I. T. 833; *ὡσαύτως τοῖς πολλοῖς* Arr.; Ggsz *ὡς ἑτέρως* Arist. elench. Soph. 7, *ποῖα ὡσαύτως καὶ ποῖα ὡς ἑτέρως λέγεται*; vgl. *πότερον ὡσαύτως ἀεὶ ἔχει κατὰ ταὐτὰ ἢ ἄλλοτ' ἄλλως* Plat. Phaed. 78 d; — verstärkt *ὡς αὕτως οὕτως*, ganz auf eben dieselbe Weise, Plat. Gorg. 460 d, vgl. Heind. Plat. Phaed. 98 a. — Bei Hom. ist es immer durch ein *δέ* getrennt, *ὡς δ' αὕτως* statt *ὡσαύτως δέ*, Il. 3, 339. 7, 430 Od. 9, 31 u. sonst; in der Od. schrieb Wolf noch *ὣς δ' αὕτως*, Bekker schreibt *ὧς δ' αὕτως*, u. so kommt es auch bei Her. 1, 215. 2, 67 u. sonst, selbst in att. Prosa vor; vgl. Heind. Plat. Phaedr. p. 102 c. — S. oben *αὕτως*.

ὡς-εί, oder *ὡς εἰ*, adv., wie wenn, als wenn, als ob; c. opt., bald verbunden geschrieben, Il. 11, 389. 467, aber nie bei Bekker, bald getrennt, Il. 22, 410 Od. 10, 416; *ὡς εἴ τε* 10, 420, u. *ὡσεί τε* Il. 2, 780 Od. 9, 314; Pind. P. 1, 44. 4, 112; — *ὡσεί τε* c. conj., Il. 9, 481; — *ὡσεί τε* c. indic., Il. 13, 492. — Bloße Vergleichung, wie, gleichwie, so wie, *ὡσεί*, absolut, Il. 16, 59 Od. 7, 36. 19, 39. 211; Hes. Sc. 290; *ἀμπάσα ὡσεὶ κόνις* Aesch. Suppl. 763; Soph. El. 227 Ant. 649; — c. part., gleichsam, gleich als ob, Il. 5, 374, H. h. Cer. 238, Hes. Sc. 194. 198; *ὡσεί τε* absol. Il. 11, 474. 19, 366 Od. 14, 254. 17, 111; *ὡσεί περ* c. part. Hes. Sc. 189 u. Sp., wie Theocr. 25, 163; *ὡσεί πέρ τε* absolut H. h. Cer. 215. — Bei Zahlenbestimmungen, ungefähr, Xen. Hell. 1, 2, 9. 2, 4, 25.

ὡς-επι-το-πολύ, = *ὡς ἐπὶ τὸ πολύ*, meistentheils, gewöhnlich, s. *ὡς*.

ὁσία, *ἡ*, dor. = *οὐσία*, Plat. Crat. 401 c.

ὅσις, *ἡ*, = *ὤθησις*, das Stoßen, der Stoß, Plut. qu. nat. 19.

ὁσιωμένως, adv. part. perf. pass. von *ὁσιόω*, = *ὁσίως*, Poll.

ὅς κε u. **ὅς κεν**, nicht als ein Wort zu schreiben, ep. = *ὡς ἄν*, Hom., s. *ὡς* u. *ὡς ἄν*.

ὁσμός, *ὁ*, = *ὦσις*, D. Sic. 2, 19.

ὡς-περ, adv., so wie, gleich wie, eine Vergleichung einleitend; Il. 4, 263. 14, 50. 24, 487 Od. 2, 333. 7, 206 u. sonst; auch setzt Hom. häufig ein Wort dazwischen, *ὡς σύ περ, ὡς τοπαρός περ* u. ä., wodurch deutlich wird, daß *ὡς* u. *περ* jedes in seiner eigentlichen Bedeutung zu nehmen sind; so auch Pind., Tragg. u. in Prosa überall. Bei Hom. fängt es immer den vergleichenden Satz an und bezieht sich nur auf ein vorhergehendes Demonstrativum; bei Hes. Th. 402 bezieht es sich auf *ὡς δ' αὕτως*; = wie zum Beispiel, Soph. O. C. 780 Plat. Gorg. 451 a Rep. IV, 420 c u. öfter; auch *ὥσπερ ἄν* c. conj., wie

Digitized by Google

ὡς ἄν, Soph. O. C. 1363. Man bemerke beſ. den Gebrauch des ὥσπερ nach ὁ αὐτός, εἴ τις διισχυρίζοιτο τῷ αὐτῷ λόγῳ ὥσπερ σύ Plat. Phaed. 86 a, vgl. Legg. II, 671 c Lys. 209 c. In Zwiſchenſätzen ſteht ὥσπερ mit dem partic. wie ὡς, σαφῶς εἰδείπνουν ὥσπερ τοῦτο ἐπιστεταγμένον αὐτοῖς, als wie es ihnen befohlen, Xen. Conv. 1, 4, vgl. Mem. 2, 3, 3. — Gleichſam, faſt, beinahe, ſ. Heind. Plat. Crat. 384 c Phaed. 88 e u. Krüger Xen. An. 3, 1, 14.

ὡ-περ, = ὥσπερ, ſagt der Skythe bei Ar. Thesm. 1185. 1192.

ὡς-περ-αν-εἰ, = Folgdm; Isocr. 4, 148 Plat. Prot. 311 b u. ſonſt.

ὡς-περ-εἰ, adv., wie οἱονεί, gleichſam wie wenn, gewiſſermaßen; übh. gleichſam; Tragg. u. in Proſa; ὡσπερεὶ φάναι, ſo zu ſagen.

ὡς-περ-οὖν, adv., wie denn auch wirklich, εἰ δ' ἔστιν, ὥσπεροὖν ἔστι, θεός Plat. Phaedr. 242 e, ſo daß das οὖν ſeine eigentliche Bedeutung beibehält.

ὡς-τε, adv., das ſich zu ὡς verhält, wie ὅστε zu ὅς, das Folgende mit dem Vorhergehenden enger verbindend (vgl. τέ), — 1) wie ὡς und ὥσπερ, wie, ſo wie, gleich wie, ſo wie auch, eine Vergleichung einleitend, oft bei Hom. u. Her.; auch ὥστε περ, Il. 18, 518; wie ὥσπερ immer zu Anfange des Vergleichungsſatzes; häufig wie ὡς dem demonstr. adv. ὡς entſprechend. So auch Pind. P. 4, 64 (vgl. ὥτε); Tragg.; κατώρυχες δ' ἔναυον ὥστ' ἀήσυρον μύρμηκες Aesch. Prom. 450; Spt. 13 Ch. 415 u. oft; πάντες ὥστε τοξόται σκοποῦ τοξεύστ' ἀνδρὸς τοῦδε Soph. Ant. 1020; κατ' οἶκον οἰκουροῦσιν ὥστε παρθένοι O. C. 344; Eur.; einzeln auch bei den andern Attikern, ſ. Schäf. zu Long. p. 333. 460 u. Schol. Ap. Rh. 1, 296, wie Lob. zu Phryn. 427. — In Gemäßheit einer Eigenſchaft, als, wie ἅτε, τὸν δ' ἐξήρπαξ' Ἀφροδίτη ῥεῖα μάλ' ὥστε θεός, als Göttinn rettete ſie ihn leicht, Il. 3, 381; auch Her. 5, 83. 101. 6, 94. — 2) als conj. beim Folgeſatz, ſo daß; u. zwar — a) den Folgeſatz äußerlich nur anreihend, wie itaque, und ſo, daher, weshalb; c. indic., βέβηκεν, ὥστε πᾶν ἐν ἡσύχῳ ἔξεστι φωνεῖν Soph. O. C. 82, er ging, u. ſo ſteht es frei, ruhig zu ſprechen; τοσόνδ' ἔχεις τόλμης πρόσωπον, ὥστε τὰς ἐμὰς στέγας ἥκειν O. R. 533; ὥστε καταληψόμεθα αὐτὸν ἔνδον Plat. Prot. 311 a, vgl. Gorg. 464 d, u. öfter; καὶ εἰς μὲν τὴν ὑστεραίαν οὐχ ἥκειν, ὡς δ' οἱ Ἕλληνες ἐφρόντιζον Xen. An. 2, 3, 25, u. oft; Mem. 2, 2, 3 Cyr. 1, 4, 1; beſ. wenn es ſich auf den ganzen vorigen Satz, nicht auf ein einzelnes Wort deſſelben bezieht, daß. An. 3, 4, 37 auffällt; vgl. aber auch Plat. οὕτως ἀγαπῶσι τοὺς ἐπαινέτας, ὥστε προσπαραγράφουσι πρώτους Phaedr. 257 e; Gorg. 478 e; γίγνεται τοσοῦτον μεταξὺ τῶν στρατευμάτων, ὥστε τῇ ὑστεραίᾳ οὐκ ἐφάνησαν οἱ πολέμιοι Xen. An. 3, 4, 37, wo Krüger behauptet, der Satz ſei ſo fortgeführt, als wenn πολύ vorangeſtände, nicht τοσοῦτον. — Auch c. opt. pot., Soph. El. 325 O. C. 45 O. R. 857 Her. 2, 16 Ar. Ach. 908; ὡς δ' ὁ βίος ἀβίωτος γίγνοιτ' ἂν τὸ παράπαν Plat. Polit. 299 e; Prot. 335 d u. ſonſt, wie Xen. An. 5, 6, 20. — Sogar der imperat. ſteht dabei, θνητὸς δ' Ὀρέστης, ὥστε μὴ λίαν στένε Soph. El. 1163, darum klage nicht ſo ſehr; ὥστε θάῤῥει Xen. Cyr. 1, 3, 18. — Vgl. noch Porſ. praef. Eur. Hec. p. LIII. — b) einen innern Zuſammenhang zwiſchen dem Folgeſatze und dem Hauptſatze ausdrückend, beſ. wenn es ſich auf ein beſtimmt ausgeſprochenes Demonſtrativ bezieht; mit acc. c. inf.; bei Hom. nur zweimal: εἰ δὲ σοὶ θυμὸς ἐπέσσυται, ὥστε νέεσθαι, ἔρχεο Il. 9, 42, wenn dir das Herz ſtrebt, ſo daß du heimkehren möchteſt, ſo gehe; οὐ τηλίκος εἰμί, ὥστε σημάντορι πάντα πιθέσθαι, ich bin nicht in dem Alter, daß ich gehorchen könnte, um in Allem zu gehorchen, Od. 17, 21; ῥηϊδίως κεν ἐργάσσαιο, ὥστε σί κ' εἰς ἐνιαυτὸν ἔχειν, ſo daß du auf ein Jahr genug haſt, Hes. O. 44; Pind. Ol. 9, 80 N. 5, 1. 35. 50; Tragg.: αὐχῶ τήνδε θωρεᾶν μοι δῶσειν Δί', ὥστε τῶνδέ σ' ἐκλῦσαι πόνων Aesch. Prom. 339; εἰμαι μὲν ἀρκεῖν σοί γε καὶ τὰ σὰ ἀλγήματα, ὥστε μὴ τὰ τῶν πέλας στένειν Soph. Phil. 340, vgl. Ant. 1235 Tr. 1116; Eur.; Ar.; u. in Proſe: ἦδη γὰρ ὑπέφαινέ τι ἡμέρας, ὥστε καταφανῆ αὐτὸν γενέσθαι Plat. Prot. 312 a; Gorg. 458 c u. ſonſt; natürlich, wenn daſſelbe subj. wie im Hauptſatz iſt, der nom. beim inf., Polit. 295 a. — Steht ἄν dabei, ſo iſt der inf. als aus dem optat. pot. entſtanden zu denken, μιᾶς τρέφει πρὸς νυκτός, ὥστε μήτ' ἐμέ, μήτ' ἄλλον βλάψαι ποτ' ἄν Soph. O. R. 374; El. 1308; οἱ θεοὶ ἐν τοῖς ἱεροῖς ἐσήμηναν, ὥστε καὶ ἰδιώτην ἂν γνῶναι (auch ein Unkundiger könnte es merken) Xen. An. 5, 10, 31. — Beſ. iſt ὥστε c. inf. nach einem compar. mit ἤ zu merken, μίζω κακὰ ἢ ὥστε ἀναλαίειν, größeres Elend, als daß man es beweinen könnte, d. i. zu groß, als daß Thränen dafür hinreichten, Her. 3, 14; νεώτεροί εἰσιν ἢ ὥστε εἰδέναι, ſie ſind zu jung, als daß ſie wüßten, u. ä.; auch beim bloßen Poſitiv, ψυχρόν, ὥστε λούσασθαι, zu kalt, um ſich zu baden, Xen. Mem. 3, 13, 3. — In einzelnen Fällen iſt es angemeſſener, es durch „unter der Bedingung „daß" auszudrücken, ἐκήρυξάν τε, εἰ βούλοιντο τὰ ὅπλα παραδοῦναι καὶ σφᾶς αὐτοὺς Ἀθηναίοις, ὥστε βουλεύσασθαι, ὅτι ἂν ἐκείνοις δοκῇ Thuc. 4, 37; συλ. 1, 28; Xen. An. 5, 6, 26 εἰδώς, ἐ Τιμασίωνι οἱ Ἡρακλεῶται ἐπαγγέλλοιντο, ὥστε ἐκπλεῖν, unter der Bedingung nämlich, ſo nämlich hatten ſie es ihm verſprochen, daß ſie fortſchifften; ähnl. βούλεται πονεῖν, ὥστε πολεμεῖν 2, 6, 6, wenn er nur Krieg führen könnte. — Beim partic. ſteht es auch für ὡς, z. B. ὥστε φυλασσομένων τῶν ὁδῶν, da die Wege bewacht waren, Her. 5, 35; vgl. ὥστε περὶ ψυχῆς, da es um das Leben galt, Od. 9, 423.

ὠστής, ὁ, der ſtößt, der Stößer, σεισμὸς ὠστῆς, eine von harten Stößen begleitete Erderſchütterung, Arist. de mund. 4 p. 396.

ὠστίζω, frequentat. von ὠθέω, häufig, wiederholt ſtoßen, hin- und herſtoßen, treiben, drängen, im pass. öfters, Ar. Ach. 24. 848 Lys. 330; — auch = ſich herumtreiben, ὠστίζεται τοῖς τραπεζίταις, er treibt ſich unter den Würfelſpielern umher, Sophro; komiſch τῶν πλακούντων ὠστιζομένων περὶ τὴν γνάθον Teleclid. bei Ath. VI, 286 (v. 13).

ὠστικός, adv. ὠστικῶς, zum Stoßen, Anſtoßen, Hin- und Herſtoßen gehörig, geſchickt, geneigt, ſtößig, ſtoßend; übh. heftig, ungeſtüm; Sp., wie Arr. Epict. 4, 1, 84.

ὠστισμός, ὁ, = ὠθισμός, Sp.

ὠστός, adj. verb. von ὠθέω, 1) geſtoßen, hin- und hergeſtoßen, getrieben, gedrängt. — 2) zu ſtoßen, was ſich ſtoßen läßt, Sp.

Digitized by Google

ὄσχη, ἡ, und **ὄσχος**, ὁ, = ὄσχος, ὄσχη; Plut. Thes. 22; Ath. 495 f; VLL. erkl. κλήματα ἔχοντα βότρυς.

ὀσχο-φόρια, τά, = ὀσχοφόρια, Plut. Thes. 22.

ὀσχο-φόρος, = ὀσχοφόρος, Alciphr. 3, 1.

ὀτ-άγρα, ἡ, Ohrenzwang, ein Marterwerkzeug, Synes. ep. 58.

ὀτακίς, ίδος, ἡ, eine Seepflanze, Opp. Ixeut. 2, 7.

ὀτ-ακουστέω, horchen, lauschen, spähen, kundschaften; Her. 8, 130; Xen. Cyr. 5, 3, 57. 8, 2, 10; Dem.; Sp., wie Pol. 31, 21, 1.

ὀτ-ακουστής, ὁ, Horcher, Lauscher, Kundschafter, Spion; Arist. pol. 5, 11; Pol. 16, 37, 1.

ὀτ-αλγέω, Ohrenschmerz haben, Dioscr.

ὀτ-αλγία, ἡ, Ohrenschmerz.

ὀτ-αλγάω, = ὠταλγέω, Dioscr.

ὀτ-αλγικός, ἡ, όν, Ohrenschmerz habend oder verursachend, ihn betreffend, auch ihn heilend, Sp.

ὁ τἄν, od. **ὁ τάν**, s. τᾶν.

ὀτάριον, τό, dim. von οὖς, Oehrchen; Lucill. 17 (XI, 75); Ath. III, 87 f; Anaxandrid. ib. 95 c.

ὀταρός, großöhrig, zw.

ὅτε, vor. statt ὅστε, Pind. N. 6, 29. 7, 62 u. sonst, s. Böckh v. l. Ol. 11, 90 P. 10, 54.

ὀτ-εγ-χύτης, ὁ, Ohrenspritze, Galen.

ὀτειλή, ἡ, die Wunde, von οὐτάω, also eigentlich nur von Verwundungen ἐκ χειρός, d. h. Stoß, Stich, Hieb, Schlag, nicht Schuß oder Wurf. So öfters bei Homer, z. B. Iliad. 5, 870 Odyss. 10, 164; Iliad. 14, 518 κατ' οὐταμένην ὠτειλήν. An ein Paar Stellen wird das Wort συλληπτικῶς gebraucht, von beiden Arten der Verwundung zusammen, z. B. Iliad. 18, 351. An zwei Stellen wird es ohne jede Entschuldigung nur von einer Schußwunde gebraucht, Iliad. 4, 140. 149, welche Verse Aristarch für unächt hielt. S. Lehrs Aristarch. ed. 2 p. 58. — Seltener in Prosa, Xen. An. 1, 9, 6.

ὀτειλήθεν, adv., aus der Wunde, Orph. lith. 647.

ὀτια-φόρος, s. ὠτοφόρος.

ὀτικός, vom Ohre, zum Ohre gehörig, κλυστῆρες ὠτικοί, Ohrenspritzen, Paul. Aeg.

ὀτίον, τό, dim. von οὖς, Oehrchen, Lucill. 13 (XI, 81); vgl. Lob. Phryn. p. 211.

ὀτο-φόρος, ὁ, = ὠτοθλαδίας, ὠτοκαταξίας; dagegen ὠτιαφόρος ist = Ohrendecken, Ohrenklappen, ἐπωτίδας tragend, E. M., vgl. B. A. 287.

ὀτίς, ίδος, ἡ, 1) eine Trappenart mit langen Ohrfedern, vielleicht Otis Arabs Linn.; Xen. An. 1, 5, 2; Arist. H. A. 9, 33. — 2) in der Baukunst ein Vorsprung. Etwas darauf zu stellen, eine Console. — 3) wahrscheinlich auch = ἐπωτίς, eine Ohrendecke, Ohrenklappe, s. Lob. Phryn. p. 656.

ὀτίτης, ὁ, fem. ὠτῖτις, vom Ohre, ohrähnlich, geöhrt, Sp.

ὀτο-γλυφίς, ίδος, ἡ, = Folgdm, Plat. com. bei Poll. 7, 83.

ὀτό-γλυφον, τό, Ohrlöffel, zum Reinigen der Ohren, Sp.

ὀτο-ειδής, ές, ohrartig, -ähnlich, ohrförmig, adv. ὠτοειδῶς, Sp.

ὀτόεις, εσσα, εν, = ὠτώεις, Suid., zw.

ὀτο-θλαδίας, ὁ, = ὠτοκαταξίας, D. L. 5, 67.

ὀτο-κατ-αξίας, ὁ, = Folgdm, Poll. 4, 144.

ὀτο-κάτ-αξις, ὁ, ein Klopffechter, dem die Ohren durch Schläge mit der Faust oder dem Fausthandschuh zerschlagen, zerquetscht sind (οἱ τὰ ὦτα κατεαγότες Plut.), VLL., wie Poll. 2, 83.

ὀτο-κωφέω, die Ohren durch Geschwätz ermüden, übertäuben, Hesych.

ὀτο-κωφίω, an den Ohren taub sein, Sp.

ὀτό-λικνος, mit Ohren so groß wie ein Scheffel, zweifelhaft.

ὀτόῤ-ῥυτος, mit fließenden Ohren, Hippocr.

ὄτος, ὁ, auch ὠτός, ὁ, die Ohreule; Arist. H. A. 8, 12; Alex. Myndius bei Ath. VIII, 390 f.

ὀτό-τμητος, mit eingeschnittenen, abgeschnittenen Ohren, Sp.

ὀτ-οχλέω, die Ohren belästigen (?).

ὀτραλέος, f. l. statt ὀτραλέος.

ὀτόεις, εσσα, εν, geöhrt, mit Ohren, Griffen, Henkeln, τρίπους, Il. 23, 264. 518, Hes. O. 659.

οὐτός, ion. u. dor. statt ὁ αὐτός, Il. 5, 396, u. Her. oft; der Analogie nach wäre οὐτός richtiger zu schreiben.

ὄφα, ὄφεον, perf. und plusqpf. act. zum Stamm ΌΠΤΩ, ὄπτομαι, VLL.

ὠφέλεια, ἡ, ion. ὠφελίη, Her., poet. ὠφελία, Eur. Andr. 539, auch in Prosa als v. l., z. B. Plat. Euthyd. 275 c Lach. 184 b, u. Bekker im Thuc. immer, wie Isocr. 4, 29; — 1) Hülfe, Beistand, bes. im Kriege, Thuc. 1, 26. 28, oft, Unterstützung, u. Sp.; ἰατρικὴ ὠφέλεια, ärztliche Hülfe, Plat. Lys. 217 a. — 2) Nutzen, Vortheil; Soph. El. 392; τίς παρ' ἡμῶν ἐστιν ὠφέλεια Ar. Th. 183; Plat. oft; Ggstz βλάβη Phaedr. 237 d; ἵσως ὠφελεῖ τὴν μεγίστην ὠφέλειαν Euthyd. 275 e; Dem.; Andoc. 2, 3; Lys. 19, 35, im plur., wie 62; αἱ ἀπό τινος γιγνόμεναι Isocr. 4, 29; ἐπὶ τῇ τοῦ πλήθους ὠφελείᾳ 4, 79; ἐπ' ὠφελείᾳ Ggstz von ἐπὶ βλάβῃ Xen. Mem. 2, 3, 18; — Beute im Kriege, Pol. 2, 3, 8. 3, 82, 8; δι' ὠφελείας τίθεσθαι τὰ χρήματα, als Beute ansehen oder behandeln, D. Hal. 7, 37; Plut. u. a. Sp.

ὀφελέω, helfen, unterstützen, übh. fördern, nützen, förderlich, heilsam sein, wohlthun; c. acc. der Person; zuerst bei Her. 3, 126; Aesch. Prom. 505; Soph. u. Eur.; sehr häufig bei den andern Attikern; ὠφελεῖν τινά τι, Einem in einer Sache behülflich, nützlich sein, Ar. Plut. 1135; εἰ τὸ μὲν σμικρά, τὸ δὲ μεγάλα ἡμᾶς ὠφελεῖ Plat. Soph. 227 a; Xen. An. 5, 6, 30; auch τοὺς Πελοποννησίους εἰς τὰ ναυτικά, Thuc. 4, 75; vgl. Xen. Cyr. 3, 3, 55; Ggstz von βλάπτειν Plat. Phaed. 107 d u. öfter; — ungewöhnlich c. gen., οὐδεὶς ἔρωτος τοῦδ' ἐφαίνετ' ὠφελῶν Soph. O. C. 436, was der Schol. erkl. ἀπολαῦσαι ποιῶν ἔρωτος τοῦδε; vgl. Eur. Rhes. 626; — selten c. dat. der Person, ὠφελεῖν τινι, Aesch. Prom. 542, τοῖς θανοῦσι πλοῦτος οὐδὲν ὠφελεῖ Pers. 828; Soph. Ant. 560; Ar. Av. 422; Thuc. 5, 23, wo jetzt nach den meisten und besten Handschriften der accus. steht, ist nach Thom. Mag. die einzige Stelle mit dieser Structur in Prosa; doch findet sich der dat. bei Arist. u. in später Prosa (vgl. übrigens die compp. ἐπωφελεῖν, προσωφελεῖν, συνωφελεῖν). — Pass. ὠφελοῦμαι, fut. ὠφελήσομαι, wie z. B. Thuc. 6, 18, seltener ὠφεληθήσομαι, Xen. Cyr. 3, 2, 20 Is. 10, 16, Hülfe, Beistand erhalten, gefördert werden, Nutzen, Gewinn erlangen, haben, ἀπό u. ἐκ τινος, von oder aus einer Sache; τοιαῦτ' ἐξ ἐμοῦ ὁ τῶν θεῶν τύραννος ὠφελημένος Aesch. Prom. 222; Thuc. 3, 64; πρός τινος

Digitized by Google

Her. 2, 68; *οἱ ἵπποι ὠφελοῦνται καὶ βελτίους γίγνονται* Plat. Euthyphr. 13 b; *οὐδὲν ὑπ' αὐτοῦ ὠφέληται*, Gorg. 512 a; auch *ὑπό* u. *παρά τινος*, Hülfe, Wohlthaten von Einem erhalten; *ὠφελεῖσθαι πρός τι*, Vortheil für Etwas erlangen; *εἴς τι* Legg. XI, 913 b; Folgde; auch c. partic., Thuc. 2, 39; *πανταχόθεν*, aus allem Möglichen Vortheil ziehen, Sp. oft. Auch sich durch Plünderung Etwas verschaffen, s. *ὠφέλεια*, Plut. Arist. 5, *ἐκ τῆς πολεμίας* Timol. 24, u. a. Sp.

ὄφλημα, τό, Nutzen, Vortheil; Soph. O. C. 260; *παρέχειν* Xen. Hier. 10, 3; Plut. — Uebh. was Nutzen, Vortheil bringt, *μέγ' ὠφέλημα τοῦτ' ἐδωρήσω βροτοῖς* Aesch. Prom. 251, vgl. 616; Soph. Trach. 698; ein nützlicher, brauchbarer Denkspruch, Pausan.

ὠφελήσιμος, ον, nützlich, nutzbar; Ar. Av. 317; Ggsz *ἐχθρός* Soph. Ai. 1001.

ὄφλησις, ἡ, das Helfen, Beistehen, Nützen, Soph. O. C. 402 El. 1020; Nutzen, Vortheil, Sp.

ὠφελητέος, adj. verb. von *ὠφελέω*, was man fördern, dem man nützen muß, *τὴν πόλιν ὠφελητέον* od. *ὠφελητέα ἡ πόλις*, man muß dem Staate nützen, Xen. Mem. 2, 1, 28. 3, 6, 3.

ὠφελία, ἡ, = *ὠφέλεια*, s. oben; ion. *ὠφελίη*, Her. 5, 98. 7, 139 u. sp. D., wie Alph. 2 (VI, 187).

ὠφέλιμος, 2, selten 3 Endgn, wie Plat. Charm. 174 d, helfend, nützend, Eur. Ion 138; nützlich, förderlich, vortheilhaft, Thuc. 1, 22. 93 u. öfter; *ἐς τι* 3, 68; *πρός τι* Plat. a. a. O.; *καὶ κερδαλέον* Crat. 417 c; *καὶ χρήσιμον* Xen. Cyr. 6, 2, 34; Ggsz von *βλαβερός* Plat. Rep. 457 b. — Adv., Xen. Mem. 4, 4, 1 Plat. Prot. 332 a.

ὄφελον, s. *ὀφείλω*.

ὄχρα, ἡ, eine gelbliche Erdfarbe, Ocher, Ocker; Arist. meteor. 3, 6; Diosc. — Die Bläße, Sp.

ὠχραίνω, 1) blaß, bleich machen; *δίος ὤχρηνε παρειάς* Orph. Arg. 1307; pass. *ὠχραίνονται ἢ ἐρυθαίνονται* S. Emp. adv. log. 1, 193. — 2) intransf., blaß, bleich werden, erblassen, blaß, bleich sein, Nic. Th. 254 Al. 438.

ὠχραντικός, blaß, bleich machend, adv. *ὠχραντικῶς*, Sext. Empir. adv. log. 1, 192. 198.

ὠχράω, blaß, bleich werden, erblassen; Od. 11, 529 mit dem Zusatze *χρόα*, an der Gesichtsfarbe; vom Monde Arat. 861; — auch blaß, bleich sein, insbes. blaßgelb sein, werden, Sp., s. *ὠχριάω*.

ὠχρία, ἡ, = *ὠχρότης*, Bläße, Bleichheit, Sp.

ὠχρίας, ὁ, Einer, der immer bleich ist, immer blaß aussieht, Arist. categ. 8.

ὠχρίασις, ἡ, das Blaß-, Bleichwerden, das Erblassen, die Bläße; Plut. Is. et Os. 33 Demetr. 38; bei Apollon. Erkl. des homerischen *ὠχρός*.

ὠχριάω, blaß, bleich werden, sein, erblassen, erbleichen; Soph. frg. 115; Ar. Nubb. 104 u. öfter; Hippocr. u. Sp.; *ὠχριήσας* Babr. 42, 8; Ggsz *ἐρυθριᾶν* Plut. Cat. mai. 9; bei Apoll. L. H. Erkl. des homerischen *ὠχράω*.

ὠχρο-ειδής, ές, von blassem, bleichem Ansehn, bläßlich, — od. ockerähnlich, gelblich, Suid.

ὠχρό-λευκος, blaßgelblich, gelblich und ins Weißspielend, Diosc.

ὠχρο-μέλας, αινα, αν, bleichschwarz, Galen.

ὠχρ-όμματος, mit blassen, bleichen, gelblichen Augen, Arist. physiogn. 6 p. 812, 8.

ὠχρο-ποιός, blaß machend, VLL.

ὠχρός, blaß, insbes. blaßgelb, bleich; Eur. Bacch. 438; Alexis bei Ath. II, 55 a; Ar. Nubb. 1016 Plut. 422 u. öfter; Plat. Erkl. *τὸ δὲ ὠχρὸν γίγνεται λευκοῦ ξανθῷ μεμιγμένου*, Tim. 68 c.

ὄχρος, ὁ, 1) Bläße, Bleichheit, bes. die blasse Farbe eines Erschrockenen, Il. 3, 35, wo es Buttm. für ein neutr. *τὸ ὄχρος* nahm. — 2) ein hülsentragendes Gewächs und seine blaßgelbe Schote, ervilia, Antiphan. bei Ath. II, 63 a u. Alexis ib. 55 a.

ὠχρότης, ητος, ἡ, Bläße, Bleichheit; Plat. Rep. V, 474 e; Plut.

ὠχρόω, 1) blaß, bleich machen. — 2) intr., blaß bleich sein, Sp.

ὄχρωμα, τό, Bläße, Bleichheit, Sp.

ὤψ, ἡ, gen. *ὠπός*, acc. *ὄπα*, Auge, Gesicht Antlitz; Hom. u. Hes., die aber nur den acc. sing brauchen; *εἰς ὄπα ἰδέσθαι τινί*, Einem grade in Gesicht sehen, Il. 9, 373; auch *εἰς ὄπά τινος ἰδέσθαι*, 15, 147; ohne Casus, Od. 22, 405. 23, 107 *θεῆς εἰς ὄπα ἐοικέναι*, sie gleicht den Göttinnen wenn man ins Gesicht sieht, von Gesicht, Il. 3, 158 vgl. Od. 1, 411; *θεῆς εἰς ὄπα ἴδμεναι* Hes. O 62. — Bei Plat. Crat. 409 c schreibt Bekker *τὰ ὄπα*, die vulg. ist aber *τοὺς ὄπας*, welches mas auch das E. M. p. 158, 41 bestätigt; vgl. Ath. VII 287 a IX, 367 a.

ὠώδης, ες, fälschlich statt *ὠοειδής*, ές, eiartig, eiförmig, eirund, Arist. Gen. an. 2, 1 H. A. 6, 10.

Ende des zweiten Bandes.

Digitized by Google

Digitized by Google

Digitized by Google

UNIVERSITY OF MICHIGAN
3 9015 03039 6785

Digitized by Google

Digitized by Google